سال سی وسوم ـ شماره ۹۸۰۹ — چهارشنبه هفدهم دی ماه ۱۳۳۷ — تکشماره دو ریال ونیم

اطلاعات

قاسم گفت عراق میهن واقعی اعراب است

۲۰ صفحه

اختلافات قاهره وبغداد برسر تشکیل بانك عمرانی عرب تشدید شده است

معاون ستاد ارتش عراق بمناسبت جشن ارتش گفت مامدرن ترین سلاحهارا ازدوستان خوددریافت داشته ایم

رادیو بغداد گفت «روز ارتش» که روز تاسیس ارتش عراق میباشد دیروز باشکوه خاصی برگزار گردید وده‌ها هزارنفر ازمردم‌عراق‌دراین‌جشن شرکت کردند .

رادیو بغداد افزود ژنرال عبدالکریم قاسم در تظاهرات در کنار مردم‌شرکت کرد ومورد استقبال گرم مردم قرار گرفت .

نطق قاسم

ژنرال عبدالکریم قاسم نخست وزیر عراق بمناسبت روز ارتش طی نطق رادیو تلویزیونی تشکیل لشگر جدیدی را درعراق که بامدرن‌ترین وسائل مجهز است اعلام نمود .

نخست وزیر عراق گفت « عراق بکمك کشورهای عربی که مورد تجاوز قرار گیرند خواهد شتافت . وی سپس گفت عراق‌میهن حقیقی اعراب میباشد .

عبدالکریم قاسم سپس خاطر نشان ساخت وی از اصول کنفرانس‌باندونك

بقیه درصفحه چهارم

۴۷٫۵ میلیون دلار وام‌جدیدبایران‌پرداخت‌میشود

امروز موافقت‌نامه دریافت ۴۷٫۵۰۰٫۰۰۰ دلار اعتبار از آمریکا در واشنگتن بامضاء رسید .اعتبار مزبور از صندوق جدید کمکهای عمرانی امریکا در اختیار سازمان برنامه گذارده‌میشود تابمصرف‌اجرای تعدادی از پروژه های جدید برسد. این اولین اعتباری است که‌ایران از صندوق کمکهای عمرانی امریکا

بقیه درصفحه بیستم

جریان روز

شهر اروپائی ... } عکس العمل

سرمقاله وتفسیر جهان درصفحه دوم

خواستگاران مسلح عراقی دستگیر شدند

مامورین گارد گمرك سوسنگرد چهارنفر عراقی مسلح به‌تفنك راکه بقریه سابله تجاوز کرده بودند دستگیر نمودند

دستگیر شدگان خودرا خواستگار یکی از زنان قریه معرفی نموده‌اند

در روز های اخیر خبرهای جالب وهیجان انگیزی از مرزهای غربی کشور به تهران میرسد .

در شماره دیروز باطلاع‌خوانندگان محترم رساندیم که مرز داران ایرانی پس از مدتی زدو خورد با پلیس ها وسارقین عراقی که برای سرقت هزار راس احشام به خاك ایران تجاوز کرده بودند دو تن از پلیسهای عراقی و همدستان آنها رادستگیر نمودند .

خبرنگار ماازسوسنگرد امروز اطلاع داد که‌روز گذشته ٤نفر از اتباع مسلح عراقی بنام صدام فرزند حسن ولفته فرزند مصجل وعلاوی فرزند بهار ومندمه فرزند حصرموت که‌در قریه بیغا دراستان عماره‌عراق سکونت دارند در منطقه مرزی نزدیك بقریه سابله به خاك ایران تجاوز نموده وهنگام ورود بقریه مزبور توسط مامورین گارد گمرك پاسگاه سابله دستگیر و پس از بازجوئی مقدماتی و تشکیل پرونده تحویل پادگان گردیدند تا بلشکر اعزام شوند .

مامورین گارد گمرك در بازرسی که‌از ٤نفر عراقی بعمل آوردند مشاهده کردند که یك قبضه اسلحه ۵تیر آلمانی با ۱۸ فشنك همراه آنها میباشد . درباز جوئی مقدماتی متجاوزین عراقی اظهار داشته اند که بقصد خواستگاری از زنی که در قریه سابله سکونت دارد اقدام باین عمل نموده‌اند ولی مامورین گارد گمرك که تابحال نظایر این اقدامات را مشاهده کرده‌اند توجهی باین اظهارات ننموده وآنهارا بعنوان متجاوزین مرزی به‌مقامات انتظامی تحویل داده‌اند .

((رؤیا)) یك موشك هدایت شونده بوده است

موشك شوروی تاامروز یك میلیون‌کیلو متر از زمین دور شده است

گازهائی که از کره ماه متصاعد میشود نشانه وجود نفت در این کره میباشد

طوایف آفریقائی «زولو» پس ازپرتاب موشك شوروی خودرا برای مرك آماده کرده‌اند زیرا عقیده دارند بزودی کره ماه ازآسمان جدا شده سراسر زمین را نابود خواهدکرد!

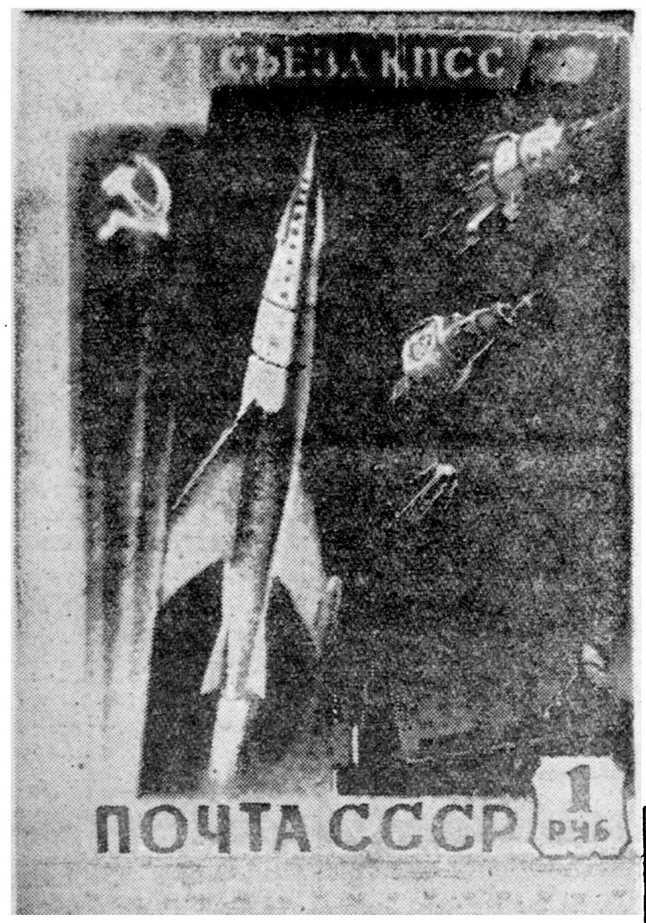

نمونه تمبر پستی که‌در مسکو بمناسبت پرتاب موشك«رؤیا» بمدار ماه انتشار یافته‌است .دراین تمبر اسپوتنیك های سابق شوروی ،کاخ کرملین وموشك رؤیا در حال پرواز بسوی آسمان دیده میشوند .

راکت فضا پیمای شوروی بامداد امروز بفاصله ۸۰۰ هزار کیلومتری زمین رسیده ومیتوان گفت که بعنوان اولین سیاره مصنوعی وارد مدار خورشید گردیده است.

رویتر از مسکو خبر میدهد اعلامیه‌ای که از طرف تاپچیف معاون آکادمی علوم شوروی صادر گردیده حاکی است که راکت شوروی ۵۰۰ هزار کیلومتر از کره ماه دور شده است .

موشك هدایت شونده

پرفسور بلاگونراووف عضو آکادمی علوم شوروی در پاسخ‌سئوال خبرنگاران گفت راکت مزبور یك موشك هدایت شونده میباشد . دانشمند مزبور گفت ما قصدنداشتیم که موشك مزبور را طوری پرتاب کنیم که به کره ماه اصابت‌نماید. همانطوریکه انتظار میرفت موشك از نزدیکی کره ماه عبور کرد و ماتوانستیم اطلاعات بمراتب بیشتری از پرتاب موشك به کره ماه بدست آوریم .

اسکی بلیت‌سین رئیس قسمت مطالعات اشعه کیهانی شوروی‌گفت گردش اقمار مصنوعی شوروی بدور کره زمین وخورشید اجرای‌برنامه

بقیه درصفحه چهارم

معلمین مشمول تاسال آینده معافند

مشمولین فارغ‌التحصیل که درسال جاری باستخدام وزارت فرهنك درآمده‌اند چنانچه مدارکی حاکی ازآموزگاری یادبیری ازطرف وزارت فرهنك ارائه دهند از استمهال قانونی تاشهریور ۳۸ استفاده خواهند کرد

امروز پنجمین روز ثبت نام مشمولین فارغ التحصیل دیپلم و لیسانسیه بود و کماکان اداره نظام وظیفه با استقبال قابل توجهی از طرف مشمولین مزبور مواجه‌است.

مشمولین آموزگار

جمع کثیری از مشمولین فارغ التحصیل دیپلم و لیسانسیه در استخدام وزارت فرهنك‌میباشند وهمانطور که خوانندگان محترم اطلاع دارند به این مشمولین از طرف اداره نظام وظیفه عمومی و بنا بدرخواست‌وزارت فرهنك‌یکدوره یعنی تا مهرماه سال ۱۳۳۸ مهلت داده اند تا وزارت فرهنك از حیث آموزگار و دبیر در مضیقه نماند و کلاسها و اطفال مردم بی معلم نباشند . بقیه درصفحه نوزدهم

بازدیداعضای دولت ازپالایشگاه آبادان وبندرمعشور

نخست وزیر برای نمایندگان کارگران آبادان تقاضای درجه لیسانس کرد

هنگام افتتاح تلفن آبادان بانقاط مختلف دنیا وزیر فرهنك بدانشجویان ایران در فرانسه وعده دادکه بزودی کوی دانشجویان ایرانی در پاریس ساخته میشود

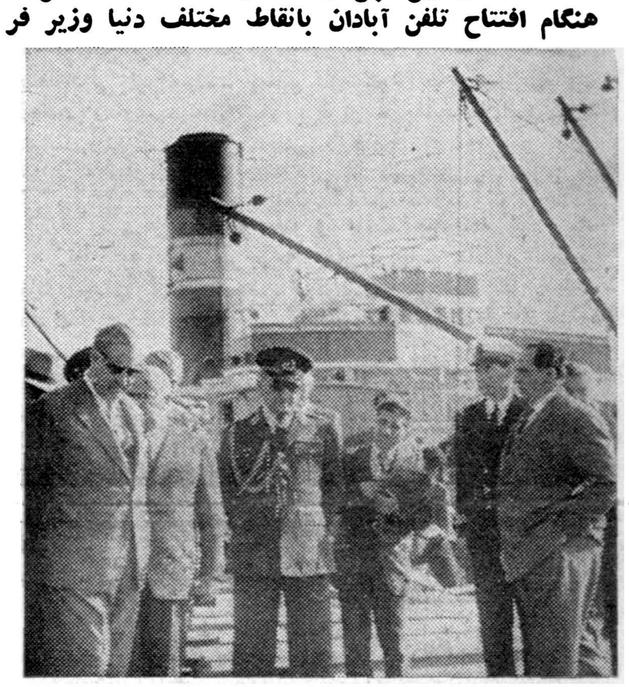

نخست وزیر وهمراهان دراسکله خرمشهر

در آخرین اخبار شماره گذشته بدنبال گزارش مشروح جریان مسافرت هیئت دولت بطور خلاصه اطلاع داده شد که بعداز ظهر دیروز ارتباط تلفنی آبادان با کشور های جهان با حضورآقایان دکتر مهران وزیر فرهنك ومهندس طالقانی وزیر مشاور ، بوسیله آقای مهندس اشراقی وزیر پست وتلگراف افتتاح شدو آقایان‌وزراء بانمایندگان سیاسی ایران در کشور های‌اروپائی تلفنی مذاکره کردند .

اینك مشروح این جریان و بازدیدهای دیروز آقای نخست‌وزیر و اعضای هیئت دولت در آبادان و مسافرت امروز آنان به بندر معشور طبق گزارشهای خبرنگاران ما در زیر از نظر خوانندگان عزیز می گذرد.

الو ... لندن

قبل‌از افتتاح ارتباط تلفنی‌آبادان با کشور های جهان آقای مهندس اشراقی وزیر پستو تلگراف ضمن سخنرانی مشروحی اظهار داشت برای اینجانب مایهٔ بسی مباهات و افتخار است در اینموقع که هیئت دولت بدستور شاهنشاه باستان زرخیز خوزستان سفر کرده است باستحضار برسانم که تحت‌رهبری خردمندانه شخص اول مملکت و توجه مخصوص آقای نخست‌وزیرو همکاران عزیز وزارت پستوتلگراف وتلفن موفق گردید که وسائل ارتباط تلفن بی‌سیم مستقیم بین آبادان و کلیه کشورهای خارجی‌را برقرار و یکی دیگر از نیات شاهنشاه را برقرار نماید .

در اینهنگام آقای وزیر پستو تلگراف ارتباط تلفنی آبادان و پاریس را بنام اعلیحضرت همایونی

بقیه درصفحه هفدهم

مراسم جشن ۱۷ دی

امروز جمعیت‌های مختلف زنان تاجهای گل به‌آرامگاه شاهنشاه فقید نثار کردند

امروز روز ۱۷ دی روز آزادی زنان بود وبهمین مناسبت ازساعت ۸صبح امروز بتدریج دستجات‌مختلف بانوان وابسته به‌سازمان‌همکاری زنان ایران و نمایندگان احزاب درمحل آرامگاه رضا شاه‌کبیر حضور یافته ودسته گلهائی نثار آرامگاه اعلیحضرت فقید نمودند

جمعیت ها واحزابی که درمراسم‌امروز صبح شرکت جستند به ترتیب ورود بآرامگاه عبارت بودند از

جمعیت ۱۷دی ـ شورای زنان ایران شورای مرکزی وبانوان‌عضو حزب مردم‌ـ انجمن ورزشی زنان‌ـ انجمن بانوان پزشك ایران ـ انجمن‌پرستاران دیپلمه ایران‌ـ جمعیت خیریه ثریا کلوپ ثریا ـانجمن معاونت زنان ایران جمعیت راه نو کانون بانوان سازمان زنان زرتشتی ـ سازمان یهود ـسازمان بانوان جمعیت خیریه ارامنه سازمان طرفداران اعلامیه حقوق بشر نمایندگان حزب‌ملیون ـشورای امور اجتماعی زنان کارگر ـسازمان‌فعالیت های زنان بنگاه عمران‌ـ سازمان‌بانوان فرهنگی .

دراین‌مراسم آقای علم دبیر کل حزب مردم ازطرف حزب مردم دسته گلی نثار آرامگاه نمود وبانوان قمر ناصر مدیرعامل‌جمعیت۱۷دی‌خانم‌تربیت وبانو عفت سمیعیان (رئیس‌کمیسیون

بقیه درصفحه هیجدهم

آقای علم دبیرکل حزب مردم باتفاق اعضای شورای مرکزی وبانوان بهمراه دستجات مختلف دسته‌گلی نثارآرامگاه کردند .

دنباله گزارشهای خبرنگار اعزامی مابعراق

باورود اسلحه روسی بصره متشنج شده بود

خبرنگار اطلاعات راهنگامیکه میخواست‌ازکشتی‌شوروی عکس‌بگیرد دستگیر کردند

درکربلا ونجف اوضاع آرام است ولی درنقاط عشایری‌زد وخوردهای خونینی روی میدهد ـ شهر جدیدی در کنار کربلا ساخته شده است

سه قسمت از گزارشهای آقای رهبر خبر نگار اعزامی ما بعراق‌در چند شماره پیش چاپ شد .اینك دنباله گزارشهای ایشان که‌بتهران رسیده است برای استحضار خوانندگان محترم چاپ میشود .

مدت توقفم در نجف دو روز بطول انجامید .این شهر یکی از مراکز حساس عراق میباشد واهالی آن از حیث هوش و ذکاوت و فکر وجسارت قابل ملاحظه‌اند .علاوه براین نجف مرکز روحانیت میباشد. وجود چندین مجتهد درجه اول ایرانی مانند آیت‌الله گلپایگانی ـ آیت‌الله خوئی ـآیت‌الله سیدمحمود شاهرودی ـآیت‌الله شیرازی ـآیت الله شیخ عبدالکریم زنجانی ویکی دونفر از اعراب مانند آیت‌الله سید محسن حکیم

بقیه‌درصفحه‌نهم

پگوف در سفید رود

پکوف مهمان ابتهاج

سفیر کبیر شوروی باتفاق‌همکاران بلوك شرقی خود یك‌شبانه‌روزمهمان ابتهاج بودند ودر سفیدرودتاسیسات ساختمانی وفعالیت های عمرانی سازمان برنامه را بازدید میکردند.

مقدمه این دعوت وبازدید ازاینجا آغاز شد که دوهفته‌پیش‌رادیومسکو ضمن مطالب خود چنین اطلاع داد: «ساختمان سد سفید رود متوقف‌و

بقیه درصفحه نوزدهم

سازمان کتاب اطلاعات

صبح است ونديم است واديب است وكتاب است
زينهار مياسای که‌گيتی بشتاب است

موسسه‌اطلاعات از آغازخدمتگزاری به هموطنان گرامی پیوسته در صدد بوده که‌بانواع مختلف در تعمیم‌فرهنك و بالابردن سطح افکار عمومی ونشر آمار ومفاخر ملی مساعی جدی مبذول دارد وخدایرا شکر که با استظهارو مساعدت بیکران ملت‌نجیب ایران در اجرای این نیت خیر توفیق کامل‌بدست آورده است چنانکه امروزه بتوفیقات

بقیه در صفحه هفتم

میکویان اعلام کرد :

غرب میتواند ارتباط خودرا بابرلن حفظ کند

شوروی قصد ندارد نیروهای آمریکا، انگلیس وفرانسه را ازبرلن اخراج کند

باتوجه باظهارات میکویان درمحافل سیاسی گفته شد خطر جنك دربرلن منتفی شده‌است

آنا ستاس میکویان معاون نخست‌وزیر شوروی به امریکا اطمینان داد که غرب میتواندبدون هیچگونه مانعی ارتباط خود رابا برلن حفظ نماید .

این اظهار معاون نخست وزیر شوروی کلید حل بحران برلن بشمار رفته و امتیاز بزرگی است که کرملین در مقابل امتناع غرب از پیشنهاد ایجاد شهر آزاد برلن به کشور های غربی میدهد .

آسوشیتدپرس از واشنگتن خبر میدهد که میکویان ضمن سخنان خود در برابر رهبران کنگره و مقامات عالیرتبه وزارتخارجه و صاحبان صنایع امریکا باین‌نکات

بقیه در صفحه‌سوم

دعوت از آقایان اعضاء حزب ملیون

ساعت ۵ بعد ازظهر روز پنجشنبه ۱۸ دیماه ۱۳۳۷ جناب آقای احمد حسین عدل وزیر اسبق کشاورزی و رئیس کمیسیون کشاورزی حزب ملیون و عضو هیئت موسس در باره (کشاورزی در ایران) سخن‌میرانند از عموم آقایان اعضای حزب خواهشمند است در روز وساعت مقرر به محل حزب تشریف فرما شوند . آ ـ ۳۶۲۵٤ دبیر خانه حزب ملیون

فعالیت دانشجویان ایرانی دراروپا برای دریافت جوائز شاهانه

گزارش خبرنگار اطلاعات ازپاریس درصفحه پانزدهم چاپ شده است

وزیر امور خارجه درباشگاه مهرگان گفت :

هند، سرزمین طاوس وفیل ومهاراجه و کلنی انگلیس نیست ...

درصفحه نهم مطالعه فرمائید

اطلاعات کودکان

((عکس و داستان))

فردا صبح مجله اطلاعات کودکان باداستانهای جالب که یك‌هفته شمارا سرگرم میکند در۶۸ صفحه ۵ ریال درسراسر کشور منتشر میشود

شرکت زمزم
PEPSI-COLA
پپسی کولا

بکول اید

ترحیم وتسلیت

درصفحات دوم وچهارم وهفدهم

چای جهان
۲۵۲ ۱۵۱

جریان روز

شهر اروپائی ...

ظاهرا برای تقلید یارقابت با مفهوم دل‌انگیز کلمه «خرمشهر» خواسته‌اند لقب «شهر اروپائی» به آبادان بدهند،.. ولی پریروز، هنگامی که آقای نخست وزیر پس‌از بازدید محله احمد آباد و کپرآباد و کاغذآباد گفت «معنی شهر اروپائی را فهمیدیم» ، متاسفانه معلوم شد که اسم خرمشهر وهمچنین لقب «شهر اروپائی» هر دو اسم بی‌مسمائی بیش نبوده‌اند ! زیرا نه شهر بدون برق و آب اسفالت وبهداشت رامیتوان خرمشهر دانست و نه اینکه کپرآباد و شیطان بازار وآن خانه‌های تاثر انگیز پاسبانان آبادان میتواند لقب «شهر اروپائی» داشته باشد .

واقعا جای تاسف است که سرزمین نفت، وبیك تعبیر ثروتمندترین خاك روی زمین ، آن‌چنان مظهر بدبختی و فلاکت باشد که نخست وزیر کشور از دیدن آن اشك دردیدگان بگرداند و بگوید «وضع اینجا از زاغه های جنوب تهران هم بدتراست » !

بقول روزنامه فروش‌ها در شماره دیروز عکس و تفصیلات بازدیدهیئت دولت ازمحله های مختلف خرمشهرو آبادان بنظر خوانندگان رسید ، وگویا هیولای خانه‌های نفرت انگیز کپرآباد و منظره دردآور کودك خردسالی که در وسط کوچه افتاده و بدیده امید و تعجب به‌نخست وزیر نگاه میکند ، گویاترین شرحی باشد که میتوان در باره سفر اخیر هیئت دولت به خوزستان نوشت .

بیك تعبیر متاسفانه ،وبه‌تعبیردیگر خوشبختانه ، هیئت دولت توانست در فصل مناسبی به‌بازدید سرزمین زرخیز خوزستان رفته وکم وبیش به حقایق اوضاع آنجا آشنا شود .

متاسفانه،.. ازآن جهت که یکبار دیگر پرده از روی حقایق تلخ و ناگوار به‌یك‌سو رفت و آنچه راکه بدبختانه بپای غفلت و ناتوانی ما گذاشته میشود تمام ناظرین بیگانه دیدند وبازگو کردند،...وبازمتاسفانه،. ازآن جهت که اگر این بازدید در فصل واقعی خوزستان یعنی درتابستان انجام میگرفت ای بسا که‌حقایق تلخ‌تری جلب‌توجه هیئت دولت را می نمود و منشاء تصمیمات واقدامات شدیدتری می‌شد....

ولی خوشبختانه .... ازآن جهت ، که‌درهرحال بسیاری از نقایص و معایب ازنزدیك مورد معاینه وبازدید دولت قرارگرفت وبدون شك بااینکه موجب ملال خاطر هیئت دولت شد ، باعث توجه واقدامات اصلاحی خواهد شد .اینکه فرماندار خرمشهر وتمام عناصر علاقمند از شهرداری محل‌گله وانتقاد میکنند .بیش‌از هرچیز دیگر تاسف انگیز است .

شهرداری خرمشهر همانطورکه فرماندار آن شهرستان ضمن گزارش خود به‌نخست‌وزیر گفته است یکی‌از ثروتمندترین شهرداریهای کشورمی باشد .زیرا علاوه بردریافت عوارض شهرداری معمولی ،سهمی ازدرآمد گمرك وحصه‌ای از درآمد نفت دریافت می‌کند .این مبالغ بقدری زیاداست که‌اگر فراموش نکرده‌باشیم درقطعنامه کنفرانس شهرداران کشور که‌چندی قبل در تهران تشکیل گردید ،قید شده‌بود که شهرداران بنادردرخواست میکنند که‌قسمتی از عوارض درآمد های‌گمرکی‌ونفتی که‌بصندوق‌شهرداری خرمشهر میرود برای عمران وآبادی سایر بنادر تخصیص داده شود .

خبر نگار ما گزارش داده‌بود که اعضای انجمن شهر وشهردار خرمشهر در مقابل‌استیضاح نخست‌وزیرسکوت کرده‌اند !آیا این سکوت علامت شرمندگی است ویاآنهم نوعی تعرض است ؟اگر قرار براین باشد که شهرداران انتخابی مردم وانجمنهای شهر هم بامردم شهر خود بدینگونه رفتار کنند ومردم‌را فراموش نمایند، دیگر چه لزومی دارد که بیهوده انتخاباتی صورت گیرد ومایه بدنامی دموکراسی وواگذاری کار مردم بمردم شود ؟وقتی‌که انجمنهای انتخابی شهرستانها که‌از نزدیك بتمام‌معایب ونقایص آشنائی دارند اینگونه‌عمل کنند ،دیگر از دولت که‌در مرکزانجام وظیفه میکند ومجبور به‌رسیدگی به تمام کشور می‌باشد چه توقعی‌میتوان داشت ؟

اگر بقول رئیس بیمارستان‌بهداری آبادان مریضخانه بدون آمبولانس‌و دارو نتیجه ندارد .انجمن شهر و شهرداری بی‌اعتنا وبی‌قید هم‌نتیجه‌ای ندارد .

بهرحال اگر نصیب وقسمتی‌از این همه درآمد نفت خوزستان بکسی و شهری واستانی برسد .مردم‌خوزستان واستان خوزستان از همه محتاجترند مگر اینکه طبق ضرب‌المثل قدیمی بگوئیم که‌شمع پای خودش‌راروشن نمی‌کند .

عکس العمل

مسئله زمامداران کنونی عراق‌را فقط کسانی میتوانند دریابند که مدتهای دراز تحت تسلط انحصاری یك نفوذ بیگانه بسر برده باشند وبه غلط یا صحیح همه مصائب و مشکلات خود رااز ناحیه آن‌بیگانه بدانند و آرزوئی جز درهم شکستن این نفوذ نداشته باشند . فقط این گونه کسان قادر به فهم عکس‌العمل سخت ونیرومندی هستند که پس از واژگونی اوضاع ، واقع میشود. این عکس‌العمل بحدی شدید و همه گیر است که گاه گاه نتایج پیروزی نخستین را برباد میدهد و نفوذدیگری‌را جایگزین قبلی‌میسازد

چکوسلواکی پس از جنك دوم جهانی نمونه خوبی براین حالت‌بود. مردم چکوسلواکی ، بیزار ازتسلط قاهرانه آلمانها ومنزجر از خیانت فرانسه وانگلستان که آنها را به هیتلر فروخته بودند ، چنان حالت خصمانه‌ای نسبت به دنیای غرب داشتند که از روسها بعنوان‌نجات دهنده واقعی استقبال کردند .

عکس‌العمل آنها در برابر غرب چنان شدید بودکه راه را برای غلبه آسان کمونیست هاباز گذاشت، امروز شاید هرفرد چکوسلواکی خودرا از احساسات افراط آمیز سالهای ٤٥ تا ٤٧ ملامت کند . اما درآن هنگام هرکس میکوشید بانزدیك شدن بشعارهای کمونیستی هرگونه توهم‌پیوستگی با گذشته را از میان ببرد . شوروی و حزب کمونیست وسیله خوبی برای‌توجیه وتبرئه چکوسلواکیا شده بود . هر عملی بنفع شوروی در حکم مخالفت با«غرب منفور» تلقی میشد .وآنقدر دراین راه پیش رفتند که امروز دردامی سخت تر افتاده‌اند .

عراق امروز همان چکوسلواکی ۱۲ سال پیش است . سیطره‌طولانی وانحصاری انگلیسها براین کشور مردم را بیزار کرده بود . آنها در بی اهمیت ترین شئون زندگی‌خود با نفوذ انگلستان روبرو بودند ،دو بار (در ۱۹٤۱ و ۱۹٤۸) قیامهای آنان بتوسط انگلیسها درهم‌شکسته شد وخاطره مرك ملك فیصل و پسرش ملك غازی حتی امروز در اذهان باقی است .

طبیعی است که پس از زوال قدرت انگلستان همه رنجهای سی‌و چند ساله فوران میکند و همه‌کس بنحو افراطی میکوشد ازآن دوران فاصله بگیرد وباز طبیعی است که گروهی متوجه قطب مخالف میشوند ودر دامن کسانی میافتند که تنها تفاوتشان با انگلیسها آنست که قوی‌تر و تازه نفس تراند و رهائی از چنگال شان عملا ممکن نیست .

جمهوری عراق امروز دربرابر فشار عکس‌العمل تسلط طولانی انگلستان غالبا ناچار است به همکاری بابلوك شرقی بیش از حد تظاهر کند و مثلا درباره هر قرارداد تجارتی که بایکی از دول بلوك شرقی منعقد میسازد مدتها سرو صدا وتبلیغات براه اندازد . در حالی که واقعا تجارت اصلی عراق هنوز هم باغرب صورت میگیرد و تغییر مبنای‌اقتصادی عراق به زمان طولانی ، مخارج زیاد وتعداد کثیری کار شناس کمونیست احتیاج دارد .

عراق تاکنون با شوروی ، چین کمونیست ، یوگوسلاوی ، آلمان شرقی وبلغارستان قرار داد های بازرگانی منعقد ساخته وبارومانی ولهستان ومجارستان نیز مذاکراتی در جریان است . ولی میزان این قرارداد ها عموما محدود است و قسمت عمده صادرات وواردات عراق همچنان با غرب صورت میگیرد . مثلا درماه گذشته معاملات آلمان غربی باعراق ده برابر آلمان شرقی بوده است .

بااینهمه دولت عراق خبرانعقادهر یك ازاین قرار داد ها رامانند یك پیروزی باطلاع مردم میرساند وپیدا است که قصدی جز تبری از گذشته درمیان نیست . وقتی در برابرسالی ۳۲ میلیون لیره اجناس انگلیسی که بعراق وارد میشد ، فقط ۲ تا ٤ میلیون لیره‌اجناس عراقی‌بانگلستان میرفت ، آشکار است که عکس العمل بعدی ، میل به منحصرساختن تجارت عراق با قطب متضادانگلستان خواهد بود .

باید امیدوار بود که عراقی ها بیش از حد دراین حالت عکس‌العمل دزنك نکنند و استقلالی را که‌تازه بدست آورده اند عزیز تریشمارند.

حراج سالیانه
جنرال مد

از روز شنبه ۲۰ دیماه درشعبه

((جنرال مد-خیابان سعدی))

شروع میشود

لطفا به‌آگهی روز پنجشنبه ۱۸ دیماه توجه فرمائید

جنرال مد

شکسته

بقلم دکتر عزت‌اله همایونفر
کتابفروشی ابن‌سینا

تودیع

در اینموقع که‌برای ادامه تحصیل عازم اروپا میباشم از دوستان و منسوبین عزیز که موفق بزیارتشان نگردیدم خدا حافظی مینمایم .

محمد کاظم روحانی رانکوهی

واژه

مجله هنر و اندیشه زمان ما با همکاری ـنیکلاراست ـحسن گریست ـدکتر محمد شفیعی‌ـدکتر نورانی وصال ـدکتر هوشنك خضرائی ـع ـکشتکاران ـح.س جلال کچوبینه ـرضا شرقی ـنعیم وحیدی وفرهنك جهانپور منتشر میشود .

آ_۱۵۱٤۲

هوالحی‌الذی لایموت

بانهایت تاسف فوت مرحوم **اکبر شفق** برادر آقای‌دکتر رضا زاده شفق بزرك خاندان را باطلاع خویشان‌ودوستان میرساند مجلس ختم مردانه فقید سعید روز پنجشنبه هیجدهم دیماه جاری ساعت ده تا دوازده صبح درمسجد مجد و **مجلس ختم‌زنانه** نیز همانروز از ساعت ۳ تا ٦ بعدازظهر درمنزل خواهر آنمرحوم (خیابان شهنازایستگاه صفا کوچه سوهانی منزل دکتر حمید محمود زاده) برقرار خواهد بود .

صغرا محمودزاده ـ محمود شفق ـ حبیب شفق ـ اختر محمود زاده ـ دکتر حمید محمود زاده ـ مهندس مهدی محمود زاده ـ افخم محمود زاده ـ سودابه محمود زاده اصغر محمود زاده ـ مجید محمود زاده ـ کمال محمودزاده ایرج شفق ـ نصرت رستگار ـ فیروز زالی ـ یوسف صابر خلخالی .

جمشید صابر خلخالی ـ دکتر حسین پاکنیا ـ دکتر حمید برار ـ محمدتقی پاکنیا ـ مهندس بهمن پاکنیا مهندس جلال برار ـ مهندس مجید برار‌ـعبدالحسین‌پاکنیا حسین پاکنیا ـ مهندس فیوضات ـ محمد فرناد‌ـ سعید فرناد ـ اصغر نامی ـ حسن زندی ـ محمدحسن آذرپور اسداله شفق ـ فرهنك امیر شاهرخی .

انا لله و انا الیه راجعون

فوت جانگداز برادر عزیزم اکبرشفق را باطلاع‌خویشان ودوستان وآشنایان میرسانم مجلس ختم آنمرحوم روز پنجشنبه هیجدهم دیماه ساعت ده تا دوازده صبح در مسجد مجد برقرار است .

آ_ ۲٤۸۷۹ **دکتر رضا زاده شفق**

نظر بفوت مرحوم ابوی آقایان شعبان ونصراله افجهٔ باطلاع آشنایان و دوستان میرساند که مجلس ترحیم آنمرحوم روزپنجشنبه ۱۸ر۱۰ر۳۷ ازساعت۳تا۵ بعدازظهر درمسجد آقا سیدآقاجان واقع درخیابان‌پامنارمنعقدمیباشد

آ_ ۲۵۱۲۵

بعموم‌بازماندگان آنمرحوم مصیبت‌وارده‌را تسلیت‌میدهیم

باطلاع همکاران ودوستان وبستگان شادروان **سرهنك عباس سیف‌نیك** میرساندکه مراسم چهلمین روز درگذشت آنمرحوم ازساعت ۳ تا۵ بعدازظهر روز پنجشنبه‌هیجدهم دی (فردا) درآرامگاه ابدی آنمرحوم واقع در ابن‌بابویه برگزار خواهد شد . آ_۲۵۱۳۳ **خانواده سیف نیك**

از طرف خود و عموم بستگان و خویشاوندان مرحوم **دکتر علی فرهمندی** حضور ذوات محترم وسروران معظم که در مراسم تشییع و تدفین ومجلس ترحیم قدم رنجه فر موده با تفقد حضوری یا کتبی یا تلگرافی موجبات تسلی خاطر بازماندگان را فراهم فرموده اند نهایت تشکر و امتنان را تقدیم داشته سلامتی و طول عمر همگی راخواستار است . آ_۲۵۱۲۹ **سرلشکر حسین آزموده**

عرض تشکر

از جنابان آقایان سناتورهای ارجمند وهمکاران معزز نمایندگان مجلس شورایملی بخصوص جنابان آقایان وزیر معظم دربار، شاهنشاهی و روسای محترم مجلسین واولیای دولت واساتید گرامی دانشگاه و قاطبه همکاران عزیز پزشکی وسایر ذوات محترم وسروران هم مسلکان حزبی که درتشییع ومجلس ترحیم مادر عزیزم تفقد وشرکت فرموده‌اند وهمینطور از جناب آقای دکتر اقبال نخست‌وزیر و جنابان آقایان وزیران که‌از اهواز تلگرافابذل‌مرحمت وتسلیتم داده‌اند وکلیه‌دوستانی‌که تلگرافا از شهرستانها ابراز همدردی فرموده‌اند بنام خود وکلیه اعضاء خانواده‌ام تشکر بی‌پایان عرض دوام عمر وتوفیق همگان را در خدمت بوطن وهم‌میهنان عزیز در ظل عنایات ورهبری شاهنشاه مفخم وعادل اعلیحضرت محمد رضا شاه خلدالله ملکه وسلطانه از ایزد توانا مسئلت مینمایم وهرگاه برائر تالمات روحی در عرض تشکر حضوری وپاسخ تلگرافا تاخیر پیش‌آید پوزش میطلبم .

آ_۲۵۰٦۹ **دکتر امیر حکمت**

تشکر واعتذار

با عرض تشکر از حضرات محترم که برای همدردی وتسلیت در مصیبت جانسوز سرافرازم فرموده بودند نظر باستحضاری که از فرط تالم وتاثرم دارند اگر قصور یاتاخیری در شرفیابی وتشکر حضوری رخ دهد معذورم خواهند فرمود .

آ_۲۵۰۹۱ **سید مهدی هدی**

بمناسبت شب چهلم درگذشت شادروان **حبیب‌اله شیبان (امین‌الاسلام)** مجلس یاد بودی روز پنجشنبه ۱۸ دیماه ازساعت ۳ تا٦ بعدازظهر **در منزل آنمرحوم واقع درقلهك ـ حسن‌آباد زرکنده** کوچه ابراهیم زاده برقرار میباشد ازاقوام ودوستان وآشنایان آن شادروان خواهشمند است باتشریف فرمائی خود روح آنمرحوم را شاد فرمایند .

۱ـ۱ آ_ ۲۵۰۱۳ **خانواده شیبان**

بمناسبت شب چهلم درگذشت مرحوم **حاج سید محمد علی حجازی** عصر پنجشنبه ۱۹ دیماه مجلس تذکر در مسجد شاه آباد وزنانه در منزل آقای حسین حجازی‌اول خیابان کاخ شمالی از ساعت سه تاپنج برگزار خواهد شد واز طرف دوستان او عصر روز جمعه بیستم دیماه در مسجد همت آباد چهارراه حاج محراب چنین مراسمی برگزار میشود . **سید محمد باقر حجازی**

۱ ۱ آ_۲٤۸٤۷

بدین‌وسیله باطلاع اقوام ودوستان میرساند چون روز پنجشنبه ۱۸ دیماه مصادف با شب هفته درگذشت برادر ناکامم **قباد حمزوی** میباشد مراسم یادبودی از ساعت ۳ تا ۵ بعدازظهر بر سر مزار آنمرحوم واقع در امامزاده عبداله مقبره خانوادگی برگزار خواهدبود .

آ_ ۳٦۱۷۸ **دکتر جواد حمزوی**

باکمال تاسف واندوه درگذشت جانگداز **خواهر دلبندم قمر ایزدی** وشادروان **سرهنك رحیم ایزدی** راکه دراثر سانحه اتومبیل در راه شیراز روی‌داده باطلاع دوستان و خویشان محترم رسانده مجالس ترحیم مردانه وزنانه در شیراز منعقدبرای‌دوستان ارجمندکه‌بخواهندقلب‌شکسته‌ام را تسکین دهند روزپنجشنبه ۱۸ دی‌ماه ازساعت ۳ تا۵ بعدازظهر مجلس ختمی درمنزل شخصی خیابان دولت کوچه خسرو پور قلهك منعقد است .

آ_ ۲۵۰۹۵ **زینب ثعلبیان بهبهانی ـ پریچهر اکبر**

حادثه اسف انگیز را بخانواده های عزادارتسلیت‌میدهیم

بمناسبت هفتمین روز درگذشت‌مرحوم **حاجی‌محمودامینی زرگر** مجلس یادبودی ازطرف صنف از ساعت ٦ الی ۸ بعد ازظهر روز پنجشنبه ۱۸ر۱۰ر۳۷ در مسجد ارك‌منعقد است ازعموم همکاران و اصناف‌محترم بازار تقاضامیشود برای شادی روح آنمرحوم دراین مجلس شرکت‌فرمایند.

آ_ ۲۵۱۲۷ **اتحادیه صنف زرگر ـ تهران**

خانواده‌های **فرهمند ـ معتمد ـ مجید ـ رهنما ـبصیر اعتماد ـ موحد ـ مبصری ـ کشاورزی ـ رستگار ـ**

بانهایت تاثر و تالم فوت مرحومه **بانو جهان فرهمند** والده کیومرث فرهمند وهمشیره مرحوم حاج محمد معتمد «زرندی» را باطلاع بستگان ودوستان میرساند مجلس ترحیم روز پنجشنبه ۱۸ر۱۰ر۳۷ ازساعت ۳تا۵ بعدازظهر درمسجد حاج حسن واقع درخیابان بوعلی (ارامنه)ومجلس ختم زنانه درهمان روز و ساعت درمنزل شخصی خیابان امیریه بازارچه نایب‌آقا کوچه امجد منعقد میباشد.

بعموم بازماندگان‌آنمرحومه مصیبت وارده‌را تسلیت‌میدهیم

گرچه یکسال گذشت ازسفرت ای‌گل ما
آتش داغ تو خاموش نشد در دل ما
گرچه سالی‌است توخاموشی واز مادوری
روشنی نیست دگر در دل ودر محفل‌ما

بمناسبت یکمین‌سال درگذشت مرحومه مغفوره **بانو نیرالملوك گیلانشاه** همسروخواهرعزیزمان‌مجلس‌یادبودی درلیله جمعه ۱۹ر۱۰ر۳۷ ازساعت ۵ ونیم‌تا۸ونیم‌بعدازظهر درمنزل شخصی واقع در باغ صباکوی مقدم‌کوچه‌نوروزی برقرار است از اقوام و دوستان خواهشمند است با تشریف‌فرمائی خود روح آن مرحومه را شاد فرمایند .

آ_۲٤۹۹۳ **سرتیپ‌سلیمان‌گیلانشاه ـ مهدی اتابکی**

باکمال تاسف درگذشت ناگهانی **محمود اعتمادی‌خراسانی** را باطلاع خویشان ودوستان وخراسانیهای مقیم تهران میرساند مجلس ختم آنمرحوم روز پنجشنبه۱۸ر۱۰ر۳۷ ازساعت ۳تا۵ بعدازظهر درمسجد ارك منعقد است ازعموم آقایان انتظار داریم باتشریف‌فرمائی خود روح آنمرحوم را شاد فرمایند .

سید عبدالحسین مجیدی ـ عبدالغفار روشنائی ـ رضا روشنائی ـ تقی روشنائی ـ غلامرضا طاهری ـ پرویز روشنائی ـ مهدی رئیس فیروز ـ محمد شرکاء ـ حاج محمدعلی فکوهی ـ حاج رضا تقی‌زاده‌ـحاج‌آقابزرك‌رضویان حاج اسمعیل‌کرباسفروشان ـ حاج احمد دستمالچیان حاج سیدعلی موسویان .

آ_۲۵۱۱۱

بعموم‌بازماندگان آنمرحوم‌مصیبت‌وارده‌را تسلیت‌میدهیم

گرمابهٔ سپهر

گرمابه سپهر باآب تصفیه شده دایر واز مشتریان محترم‌پذیرائی مینماید شهباز اول نایب‌السلطنه .

آ_۲۵۰۸۵

تودیع

اکنونکه برای ادامه تحصیل‌عازم آمریکا هستم با اینکه همواره مراقب بودم که حسب‌الوظیفه از کلیه خویشاوندان و سروران گرامی حضورا خداحافظی نمایم معذلك‌باز هم برخود فرض و لازم میدانم که بار دیگر بدینوسیله کسب اجازه نموده سلامت و سعادت و توفیق همگی را در راه خدمت بمیهن و شاهنشاه معظم از خداوند متعال مسئلت نمایم .

جواد میثمی وکیل

آ_۲۵۰۹۵

آخرین متد درمان سوزاك حاد و عباس جناب زاده دارای گواهی‌نامه منوچهری مقابل کوچه دبیرستان مزمن وضعف قوای تناسلی دکتر ازدانشکده طب فرانسه خیابان ژاندارك. ۱ـ۲۰ آ_۳٦۲٤٤

عبدالحمید غیاثی

وکیل درجه اول دادگستری ومشاور قضائی (مستشار سابق دیوانعالی کشور)

خیابان شاهپور‌ـ کوچه شریعت‌ـ کاشی۱٦ـ تلفن۲۵۰۲۵

۱ـ۳ آ_۲٤۹۷۱

احقاق الحق

تالیف قاضی نورالله شوشتری بامقدمه وحواشی حضرت‌آیت‌الله‌آقا سید شهاب‌الدین نجفی مرعشی بابهترین چاپ وکاغذ اعلا وجلدزرکوب تاجلد سوم از چاپ خارج شد قیمت هرجلد ۱۵۰ ریال

ناشر :کتابفروشی اسلامیه خیابان بوذرجمهری تلفن ۲۱۹٦٦

آ_۲۵۰۵۱

گوهر مراد

تالیف حکیم وعارف ربانی ملاعبدالرزاق لاهیجی مشتمل براصول‌عقائد وحکمت‌الهی بفارسی سلیس چاپ افست بابهترین کاغذ وجلدزرکوب حاضر شد ارزش ۱٤۰ ریال

آ_۲۵۰۵۱

گلزار حسینی

اشعار وقصائد اختر طوسی در مدائح ومناقب ومصائب ۱٤ معصوم علیهم‌السلام بانضمام اشعاری که جدیدا از ناظم بدست آمده‌است در ۷۰۰ صفحه از چاپ خارج شد ارزش باکاغذ معمولی وجلدزرکوب۱۰۰ ریال وباکاغذ اعلا ۱۵۰ ریال ناشر :کتابفروشی اسلامیه خیابان بوذرجمهری تلفن ۲۱۹٦٦

آ_۲۵۰۵۱

بیماریهای آمیزشی ـ مجاری‌ادرار ـ سستی وناتوانی میدان بهارستان خیابان صفی‌علیشاه دکتر یحیی‌صدری

۱ـ۱۲ آ_۲٤۱۳۳

شورایعالی انجمن های محلی تهران مراتب تسلیت خودرا نسبت بفوت مرحومه مغفوره **بانو منور معیری** مادر جناب آقای حسین معیری وکیل محترم دادگستری ونایب‌رئیس اول شورایعالی انجمن‌های محلی تهرانرا معروض وباطلاع کلیه نمایندگان محترم انجمن‌های محلی پایتخت میرساند که مجلس ترحیم آنمرحومه روزجمعه ۱۹ دی ازساعت ۹ صبح الی نیم ساعت بظهر درمسجد حاج ابوالفتح واقع درخیابان ری میدان شاه برقرار می‌باشد استدعای بذل عنایت وشرکت دراین مجلس را دارد .

دبیرشورایعالی‌انجمنهای‌محلی‌تهران.محمدحسین‌رستگاررازی

«عاشت سعیده و ماتت سعیده»

نظر به فوت مرحومه مغفوره بانو منور معیری مادر جناب آقای حسین معیری وکیل محترم پایه یك دادگستری که از بانوان نیکوکار وخیر جامعه اسلامی‌بودند مجلس ترحیمی روز جمعه ۱۹ دی ماه مصادف با ۲۹ جمادی‌الثانی درمسجد حاج‌ابوالفتح‌واقع‌درمیدان‌شاه برقرار می‌باشد ازعموم علمای اعلام و حجج‌الاسلام تقاضای‌شرکت دراین مجلس را دارد . **الاحقر شیخ مرتضی کاتوزیان**

خانواده‌های **معیری‌ـ وزیری‌ـ رئیسی‌ـ قسیمی‌ـ امیری آریانا ـ نخعی ـ فریور‌ـ میرشفیع ـ ویژه ـ زیرك‌نژاد آشوری ـ شاهین‌سا‌ـشریف رازی‌ـامیر بهزادی‌ـنوربخش دادخواه ـ امیرعرفانی ـ سمساریان .**

بانهایت تاسف وتاثر بدینوسیله فوت ناگهانی **بانومنور معیری** مادر آقایان حسین‌معیری وکیل دادگستری ونصراله معیری را باطلاع بستگان ودوستان میرساند .

مجلس ترحیم آنمرحومه روز جمعه ۱۹ر۱۰ر۳۷ ازساعت ۹ صبح الی نیمساعت بظهر درمسجد حاج ابوالفتح‌واقع درخیابان ری میدان‌شاه منعقد است وختم زنانه همانروز ازساعت ۳ الی٦ بعدازظهر درمنزل آنمرحومه واقع در خیابان ری‌مقابل بیمارستان بازرگانان برقرارخواهدبود.

حسین‌معیری ـ نصراله معیری ـ احمد معیری ـعلی‌اصغر معیری ـ اسداله معیری وکیل دادگستری ـ علی‌اکبر وثوق زاده وزیری ـ سرهنك ستادحسین‌وزیری‌ـمصطفی رئیسی ـ عبداله رئیسی ـ هوشنك قسیمی ـ امیری صدرالدین آریانا(اعدل‌السلطنه)ـشمس‌الدین نخعی‌ـمهندس غلامعلی فریور ـ ابوالحسن میرشفیع‌ـ سرهنك‌علی‌آشوری سرهنك شاهین‌سا ـ سرهنك امیربهزادی ـ سیدمحسن ویژه ـ محمود شریف‌رازی ـ حاج سیداحمد نوربخش دکترمحمد دادخواه ـ حاج‌امیرعرفانی ـ رضا سمساریان.

آ_ ۲۵۱٤۹

بخانواده‌های محترمی‌که دراین‌حادثه عزادارند بویژه بازماندگان آنمرحومه مصیبت وارده را تسلیت میدهیم .

خانواده های **حاج رمضان علاقبند ـ اخوی ـ صابر خسرو اهور ـ براقچی ـ قناد زاده ـ روندگان ـارجمندی**

فوت مرحوم **آقا میرزاعباسقلی (حاج رمضان علاقبند)** معروف به‌صابر را باطلاع اقوام ودوستان میرساندمجلس ترحیم مردانه آنمرحوم ازساعت۳تا۵ بعدازظهر روزپنجشنبه ۱۸ر۱۰ر۳۷ درمسجد آیت‌اله لواسانی واقع درکوچه‌میرزا محمود وزیر ودرهمان ساعت مجلس زنانه درخیابان‌دلگشا کوچه حمام سید منزل شخصی برقرار است . آ_۲۵۱۳۹

بعموم‌بازماندگان آنمرحوم مصیبت‌وارده‌را تسلیت‌میدهیم

بانهایت تاسف وتالم درگذشت ناگهانی مرحوم **سلیمان یوسف‌پور کنعانی** را باطلاع اقوام ودوستان میرساند مجلس ختم مردانه و زنانه آنمرحوم روز پنجشنبه ۱۸دیماه ساعت ۳تا۵ بعدازظهر درکنیسای حئیم واقع درخیابان قوام‌السلطنه منعقد می‌باشد .

مراد ربانی ـ هارون ربانی‌ـداود بخشنده‌ـ افلاطون‌ربانی یوسف ربانی ـ حبیب‌اله توفر . آ_ ۲۵۱۱۹

بعموم‌بازماندگان آنمرحوم مصیبت‌وارده‌را تسلیت‌میدهیم

بمناسبت تصادف با دومین سال درگذشت پدرارجمندم شادروان علیین آرامگاه استاد عالیقدر مرحوم **ابوالقاسم سحاب** مجلس تذکری ازساعت ۳تا۵ر۵ بعدازظهرپنجشنبه هیجدهم دیماه (فردا) درمنزل آنمرحوم (خیابان عین‌الدوله‌ـ کوچه معزالدوله کاشی ۱۹) برقرار خواهدبود ازعموم خویشان و دوستان وعلاقمندان تقاضا و دعوت میشودکه برای شادی روان آنمرحوم درمجلس یادبود مزبور شرکت فرمایند . آ_ ۲۵۱۳۷ **مهندس عباس‌سحاب**

بقیه اگهی‌های ترحیم وتسلیت درصفحه ٤ و۱۷

میکویان

بقیه از صفحه اول

اشاره کرده است .

۱ـ شوروی بدون توجه به مخالفت امریکا و بریتانیا مصمم است که اداره برلن شرقی را به رژیم آلمان شرقی واگذار نماید .

۲ـ شوروی قصد بیرون ریختن متفقین را از برلن غربی ندارد گرچه خروشچف در یادداشت مورخه ۲۷ نوامبر خود پیشنهاد نمود که نیرو های غربی از برلن خارج شوند.

۳ـ شوروی اکنون که ۱۳ سال از جنك دوم جهانی گذشته احساس میکند که باید تغییری در وضع برلن داده شود .

٤ـ امریکا وبریتانیا و فرانسه در جواب خود به یادداشت خروشچف پیشنهادات متقابلی که اساس مذاکرات محسوب شود ننمودند.

٥ـ تصمیم شوروی مبنی برواگذاری برلن شرقی به آلمان شرقی بهیچوجه جنبه التیماتوم جنك یا صلح ندارد. میتوان ترتیبی برای دسترسی کشور های غربی به برلن داد که آزادانه در طول ۱۱۰ میل راهروی زمینی رفت و آمد نمایند .ممکن است به سازمان ملل متحد نیز در این مورد سهمی بعنوان تضمین این تعهد داده شود .

تظاهرات علیه میکویان

ضمن اینکه میکویان در سرمیز شامی که ازطرف اریك جانسون مدیر انجمن شرکت‌های فیلمبرداری امریکا بافتخار وی داده شد این جواب ها را به سئوالات خبرنگاران میداد .

عده زیادی از فراریان کشورهای اروپای شرقی در خارج عمارت اجتماع نموده و مشغول تظاهرات علیه میکویان بودند . در راس این عده مهاجرین مجارستانی که در انقلاب ۱۹٥٦ علیه کمونیستها شرکت داشتند جلب توجه میکردند. تظاهر کنندگان با خود پرچمها وشعار هائی همراه داشته و فریاد میزدند میکویان جنایتکار ـ میکویان اغلب از برنامه گردش خودهیچیك از مقامات رسمی آمریکا را آگاه نمیکند ودر روز های گذشته نیز بدون خبر قبلی به گردش پرداخته است .

در فروشگاه

دیروز میکویان بدون اطلاع قبلی بیك فروشگاه رفته ومقداری خرید کرد میکویان درحدود ۹ دلارجنس خرید که پول آنرا یکی از همراهانش پرداخت .

میکویان با سرعت زیاد فاصله بین سفارت و فروشگاه را که در حدود ۱۲ کیلومتر از مرکزشهر واشنگتن دور است طی نمود بطوری که خبرنگاران و پلیس مراقب معاون نخست‌وزیرشوروی نتوانستند او را دنبال نمایند .

هیچکدام از فروشندگان فروشگاه «وایت اوکز» در مریلند نمیدانستند که میکویان وهمراهانش برای خرید به آنجا می‌آیند .

فقط چند ساعت قبل از سفارت شوروی تلفن شده ودرباره بزرگترین فروشگاه وجدید ترین فروشگاه سئوال بعمل آمده بود .

فروشگاه مزبور که در محل وسیعی بناشده چهار هفته قبل افتتاح شده است .

بمحض اینکه شورویها در مقابل فروشگاه پیاده شدند کارها متوقف شد و رئیس فروشگاه فورا جلو آمده ومشتریان کمونیست خود را راهنمائی نمود .

میکویان که ٦۳ سال دارد در دست مانند خانه دارهای آمریکا شخصا سه پایهٔ چرخ داری بدست گرفته وکلیه اشیائی را که در نظر داشت تهیه کرد .

میکویان ابتدا بطرف بسته های پلاستیکی لیمو و شربت لیمو رفته وپس از برداشتن چند بسته که بشکل خود میوه بسته بندی شده بود بسراغ سیب زمینی های سرخ کرده رفت ومقداری هم سیب زمینی برداشت .

حل مسئله برلن

یك مقام مسئول شوروی اظهار داشت که میکویان ضمن ملاقات خود با ایزنهاور در نظر دارد که راه حل مناسبی برای رفع بحران برلن پیشنهاد نماید .

مقام مطلع مزبور گفت :

پیشنهاد میکویان غیر از آن مطالبی است که در مذاکرات معاون نخست‌وزیر شوروی بادالس مطرح گردید .

مقام مزبور از توضیح بیشتر درباره پیشنهاد میکویان بایزنهاور ومذاکرات وی با دالس‌خودداری نمود .

ولی متذکر شد که مسکو از تعقیب نظر خروشچف مبنی بر ایجاد شهر آزاد دست برداشته و حاضر است که وجود نیروهای غربی را دربرلن تحمل نماید .

این مقام مطلع اظهار عقیده نمود که بحران برلن برطرف و خطر جنك نیز ازبین خواهدرفت .

ملاقات با نیکسون

آناستاس میکویان پس از یك مذاکره دو ساعته با ریچارد نیکسون معاون رئیس جمهور آمریکا به مخبرین جراید گفت مسئله برلن ضمن رسیدگی به مسائل جهانی در افق وسیعی با میکویان در حضور سفیر کبیر شوروی در واشنگتن مذاکره شد میکویان در پاسخ سئوال یکی از روزنامه نگاران مبنی براینکه آیا شوروی در مورد مسئله برلن نظریه تازه‌ای پیدا کرده ویا روش خودرا تغییر داده است گفت. «وقتی روشی خوب است چراتغییر پیدا کند ؟»

وی گفت مذاکره مابا ریچارد نیکسون دراین مورد بود که شاید جهت تخفیف تشنج راه بهتری پیدا شود .

معاون دوم نخست وزیر شوروی سپس به مخبرین جراید گفت معاون رئیس جمهور آمریکا همان مسئله راکه در نوامبر ۱۹٥۷ گفته بود تکرار کرد .

مسابقه اقتصادی

نیکسون ضمن ملاقات خود در ماه نوامبر ۱۹٥۷ در لندن گفته بود شوروی وامریکا باید از مسابقه تسلیحاتی دست برداشته واین مسابقه رادر زمینه اقتصادی جهت بالا بردن سطح زندگی مردم کشور خودشروع کنند .

میکویان اضافه کرد شما بخوبی مطلع هستید که خروشچف ازنطق نیکسون استقبال گرمی بعمل آورد وحتی خود منهم بارها خاطر نشان ساخته‌ام که بهترین راه تخفیف تشنجات بین‌المللی است که دو کشور ما هم خودرا مصروف توسعه اقتصادی بکند .

مسافرت احتمالی نیکسون

میکویان در پاسخ یکی ازسئوالات مبنی بر مسافرت احتمالی نیکسون بمسکو گفت خروشچف اعلام‌داشته است که دولت وی از هر نوع‌تماسی که در هر پایه‌ای صورت گیرد خوشنود شده وموافق آنست.

معاون اول نخست وزیر شوروی ادامه داد من به نیکسون گفتم فکر میکنم امریکا ازمسافرت من خوشنود است بدینجهت ما بنوبه خود ازهر مسافرتی که به شوروی صورت گیرد استقبال گرمی خواهیم کرد.

میکویان درخاتمه گفت برای مدت دوهفته در امریکا توقف خواهد کرد .

ملاقات با رهبران کنگره

قرار است میکویان امروز باعده‌ای از رهبران کنگره امریکا ملاقات کند . پس‌از توقف کوتاه درواشنگتن میکویان به کلیولند وسپس‌شیکاگو مسافرت خواهد کرد . روز شنبه آینده عازم سانفرانسیسکو و ضمنا لوس آنجلس خواهد شد .

گفته میشود معاون اول نخست وزیر شوروی سپس به تگزاس و فیلادلفیا مسافرت کرده وبعد در مسابقه روی‌یخ که عده‌ای ازهنرمندان شوروی که اینك درامریکا هستند ترتیب خواهند داد حضور مییابد .

میکویان چهاردهم ژانویه نطقی درباشگاه اقتصادیون درنیویورك ایراد خواهد کرد . ودر هیجدهم ژانویه یك نطق رادیو تلویزیون ایراد کرده سپس در نوزدهم ژانویه عازم واشنگتن خواهد شد تا با پرزیدنت ایزنهاور ودالس مذاکره کند . ضمنا (باشگاه ملی روزنامه نگاران) ضیافتی بافتخار میکویان ترتیب خواهد داد .

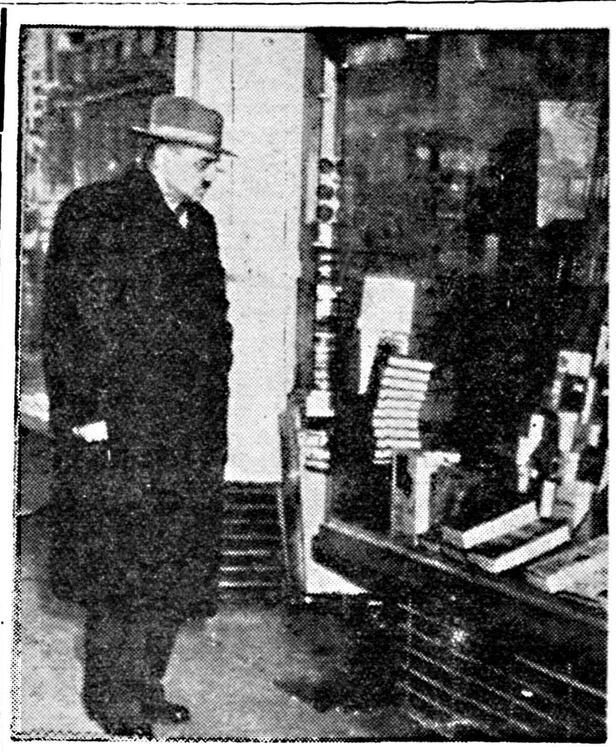

آناستاس میکویان معاون نخست‌وزیر شوروی هنگام گردش در خیابانهای نیویورك جلوی یك کتابفروشی که باآگهی بزرگی کتاب دکتر «ژیواگو» را می‌فروخت متوقف شد .این کتاب بود که‌نویسنده روسی آن جایزه ،بزرك ادبی نوبل را ربود ودرشوروی مخالفت زیادی باآن بعمل آمد .

کمونیسم درسوریه ریشه‌کن شد

۳۰۰ نفر ازافراد کمونیست سوریه بازداشت شده‌اند

عبدالناصر بکمونیستها فرصت نداد علیه اوقیام کنند ـ یك فرستنده مخفی علیه ناصر بکار افتاد

میتوان بتحقیق گفت که ازفعالیت کمونیستها درسوریه بکلی جلوگیری شده است .عبدالناصر بدون جار و جنجال یك تصفیه دامنه‌دار ووسیعی را انجام داد واز روز اول ژانویه که برنامه رئیس جمهوری متحده عربی در سوریه بمرحله اجرا در آمده تاکنون ۳۰۰ نفر بازداشت شده‌اند ومعلوم نیست که‌بازندانیان کمونیست چه‌رفتاری خواهدشد. آسوشیتدپرس از بیروت خبر میدهد که یك گزارش تائید نشده حاکی است که خالد بکداش رهبر حزب کمونیست سوریه وارد بغداد شده است . بطوریکه روزنامه الصحافه مینویسد خالدبکداش در روز های اول شروع مبارزه عبدالناصر علیه کمونیستها از سوریه خارج شده وقرار است که کلیه کمونیستهای عرب در بغداد اجتماع نموده و کنفرانس مهمی تشکیل دهند .

هنوز خبر رسمی در دمشق راجع به بازداشت کمونیستها منتشرنشده است وسانسور اخبار مربوط به این موضوع بشدت بر قرار است . گفته میشود که عبدالناصر باین جهت مایل نیست که در اطراف این موضوع سر و صدا بر پا شود که مبادا باعث رنجش شورویها گردد.

علت این روش عبدالناصر هرچه میخواهد باشد یك نتیجه حاصل است وآن اینکه ناصر به‌کمونیست ها فرصت نداد تا علیه او اقدام کنند .علاوه بر این‌تصفیه آرام ناصر موفق شد که از توسعه نارضائی بین مالکین و بازرگانان سوریه جلوگیری نماید ،اخیرا عده‌ای از مالکین بزرك سوریه از اقدام ناصر به تقسیم اراضی وسیع بین زارعین ناراضی شده‌وبازرگانان نیز با اقدامات شدید و ممنوعیتهای وارداتی مخالف بودند .

عبدالناصر برای رسیدگی مسائل به هیئت سه نفری نمایندگان‌خود ماموریت داده است که در محل بمطالعه پرداخته و تصمیماتی برای جلوگیری از نارضائی بازرگانان ومالکین گرفته شود .

خبرگزاری فرانسه از قاهره خبر میدهد که روزنامه الاهرام چاپ قاهره در شماره اخیر خود مینویسد یك فرستنده مخفی بنام «صدای اصلاح» تبلیغات ضدناصریسم پخش میکند .

روزنامه مزبور میافزاید این فرستنده نزدیك «آدانا» (ترکیه) پایگاه امریکائیها قرار دارد .

روزنامه الاهرام در خاتمه‌مینویسد این فرستنده توسط سوریهائی که درسوریه محکوم شده‌اند وبه ترکیه فرار کرده‌انداداره میشود ورئیس آنها ادیب شیشکلی رئیس جمهور اسبق سوریه است .

امسال زنگها برای ازدواج مارگارت بصدا درمی‌آیند

لندن ـ آسوشیتدپرس ـ ستاره شناسان درجه اول انگلستان درآغاز سال جدید نظری به‌ستاره هاانداخته‌اند ونتایج ستاره شناسی آنها نشان می دهد که زنگها درسال ۱۹٥٥ برای ازدواج مارگارت بصدا درمیاید .

بموجب پیش‌بینی ویلیام توکرستاره شناس‌معروف انگلیسی تاریخ این ازدواج باحتمال قوی ۱۷ سپتامبراست توکر رئیس فدراسیون ستاره‌شناسان انگلیسی است .

پیش‌گوئی «توکر» اکنون دربرنامه های خبری سینماهای لندن نمایش داده میشود .

توکر متذکر نگردیده است که‌شوهر مارگارت چه‌کسی خواهد بود ولی بموجب اظهارات وی کسی که این شانس را دارد جوان خوش تیپی است که تاریخ تولد او بین ۲۳اکتبر تا ۲۱ نوامبر خواهد بود .

باید دانست پترتونزند عاشق سرگردان مارگارت درتاریخ ۱۲نوامبر بدنیا آمده است .

اما لرد پلانکت که در این اواخر همه جاهمراه پرنسس دیده میشود در تاریخ ۸ سپتامبر ۱۹۲۳ بدنیا آمده است .

توکر میگوید که پیش‌بینی خود را از روی حرکت ستارگان و سیارات بعمل آورده است و اظهار میدارد با ناراحتی علیاحضرت ملکه من اطمینان دارم که امسال تصمیمی‌برای ازدواج مارگارت اتخاذ خواهندفرمود. ستاره مارگارت نیز نشان میدهد که مشارالیها سال فوق‌العاده‌هیجان‌انگیزی درپیش داردوتصمیم‌مربوط بسرنوشت او ممکنست درماه مه (بهار) آینده اتخاذ شود .

چرچیل اوضاع جهان را تشریح میکند

اظهارتاسف نخست‌وزیرسابق بریتانیا ازقتل ملك‌فیصل، امیرعبدالاله ونوری‌السعید

وی گفت آدنائر وژنرال دوگل دوتن ازرهبران باتدبیر اروپا بشمارمیروند واکنون‌فرانسه وآلمان بایکدیگردوست‌هستند

لندن آسوشیتدپرس ـ سروینستون چرچیل نخست وزیر اسبق‌انگلستان ضمن سخنان خود در برابر ۹۰ نفر از اعضاء هیئت اجرائیه‌حوزه انتخابیه وودفورد از انتخاب ژنرال دوگل بریاست جمهوری فرانسه‌اظهار خوشحالی نموده وگفت :دوازده‌سال پیش من امیدوار بودم که فرانسه وآلمان دست دوستی بیکدیگرداده ودر جامعه اروپائی هم آهنك پیش روند .

من اطمینان دارم که امریکا وبریتانیا از هرگونه حمایت‌نسبت به این تحول جدید خودداری‌ننمایند. چرچیل ضمن سخنان خود گفت: منتهای آرزو واشتیاق ما آنست که فرانسه در پیشرفت بسوی سعادت موفق باشد .

رهبران باتدبیر اروپا

چرچیل گفت :ادنائر و ژنرال دوگل دو رهبر نیرومند و باتدبیر اروپا بوده وما بداشتن چنین‌دوستانی مباهات میکنیم .

درتمام مدت جشن همسرچرچیل نزدیك شوهر خود نشسته بود چرچیل نشان داد که باوجود کناره‌گیری رسمی از سیاست جهان نیز در این مهمانی شرکت داشت.

اظهار تاسف

چرچیل طی نطق خود که یك ربع بطول انجامید از قتل فجیع ملك فیصل وامیر عبدالاله ونوری سعید در عراق اظهار تاسف شدید نموده وگفت این سه نفر از با وفاترین خدمتگذاران کشور خود ودوستان واقعی متفقین خود بشمار میرفتند .

این مردان درمیان طوفان‌اغتشاش اعراب که هنوز هم در جریان دور نیست .یکی از دختران‌چرچیل است نابود .شدند .

چرچیل گفت :من اطمینان‌دارم که صلح وصفا برقرار شده واعراب واسرائیل باتفاق یکدیگر در راه توسعه مسالمت آمیز گام بردارند .

چرچیل بابیان مخصوص خود یادی از نفوذ بریتانیا در خاور نزدیك نموده وچنین گفت :

درتمام بیمارستانها و راهها و سدها وبنادری که مادر خاورمیانه بوجود آورده‌ایم آثار بریتانیا دیده میشود .این یادگارها در صنایعی که مامسبب ایجاد وتوسعه آن شده ودر حقوق وفرهنگی که ما باخود بدانجا بردیم ودر قبرستانهای کشته‌شدگان ما که بخاطر حفظ‌این کشورها از تجاوز خارجی وهرج‌و مرج داخلی جان خود را فدا کردند بوضوح تمام نمایان است .

انتخابات آینده

سروینستون چرچیل سیاستمدار ۸٤ ساله بریتانیا باشور و شعف خاصی که حکایت از روح جوان این قهرمان جنك‌های سیاسی‌مینماید درمهمانی که بافتخار هیئت‌اجرائیه حوزه انتخابی خود در هتل شهر وودفورد برپا نمود شرکت جست و گفت :مابايد خود را آماده برای انتخابات عمومی که امسال یاسال آینده صورت خواهد گرفت بنمائیم. چرچیل گفت :حزب محافظه کار موقعیت بسیار خوبی در سرتاسر انگلستان دارد واظهار امیدواری نمود که در حوزه انتخابیه وودفورد نیز موفقیت بدست آورد.

بزودی

پودر رختشوئی — پودرظرف‌شوئی

کریو — بزف

CRIO — BREF

(ازمحصولات عالی فرانسه)

آ ـ ۳۵۷۲۸ — ۱ـ٦

دومین هفته ـ فروش آبی

فروشگاه دوك

تایکشنبه ۲۱ دیماه

شامل انواع تریکو وزیر پوش باقیمتهای بیش از ٥۰ درصد تخفیف ادامه دارد

«تاوقت باقیست برای ابتیاع مراجعه فرمائید»

ساعات کار: صبح‌از۹ تانیم بعدازظهر ـ بعدازظهر از ۳½ الی ۸

فروشگاه دوك

۱ـ۳ — آ ـ ۳۵۹۳٤ — آژانس آ.آ — خیابان نادری

دوك علامت اطمینان

سپید و سیاه

شماره‌های تلفن مجله سپید وسیاه به

۳۱٤۱٤

۳۰۲۸۲۸

تغییر یافته است

آ ـ ۳٦۲۷۲

رقابت کشور های جهان

برسرچرخ خیاطی

بموجب خبری‌که آسوشیتدپرس از قول مجله فرچون آمریکا مخابره نموده ودر صفحه اقتصادی شماره ۹۸۰٥ روزنامه اطلاعات نقل شده است

«... رقابت شدید درفروش چرخ خیاطی ازلحاظ قیمت ومیزان تولید دربازار آمریکا حکمفرما است ... در سال ۱۹٤۷ فقط ۳۰۰۰۰ چرخ خیاطی خارجی درآمریکا فروخته شد. اما درسال گذشته تعداد فروش بیش از یکمیلیون بود .....»

کارخانجات چرخ خیاطی ژوکی

در سالهای اخیر وبخصوص در سال گذشته سهم بزرگی در فروش این چرخهای خیاطی درآمریکا داشته واز لحاظ حجم فروش درآمریکا در ردیف اول بوده است **علت استقبال عمومی مردم آمریکا از چرخهای خیاطی محصول کارخانجات ژوکی را میتوان در خوبی مواد اولیه ونوع فلز وهمچنین در ساختمان فنی چرخ ژوکی که موجب رضایت خریداران است دانست**

این حسن استقبال وکثرت فروش نه‌تنها در آمریکا بلکه در کلیه ممالك جهان من جمله ایران نیز مشاهده میگردد

آ ـ ۳٦۰۹٦

SCHINDLER 1874

آسانسور شیندلر جهت بالابردن غذا و مسافر

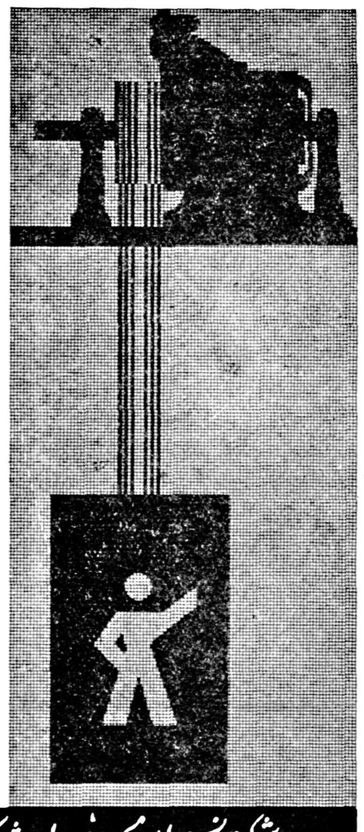

شرکت نسبی ابوالحسن دیبا و شریک

خیابان حافظ مقابل پارک هتل — تلفن ۴۲۹۱۷

فرش عمواوغلی

خانم . . . . آقا . . . . .

شما دارای هرسلیقه باشید مسلما فرش های مدرن ونقشه‌های زیبای عمواوغلی را خواهید پسندید. شرکت فارو فرشهای کهنه شمارا بافرشهای معروف عمواوغلی معاوضه مینماید .

شرکت سهامی فارو انتهای شرقی تخت جمشید

تلفن ۳٥۹۰۹

آ ـ ۳٦۲۲۲ — ـ۱ـ

پارلمان و دادگاههای جنائی کوبا منحل شدند

گفته میشود که بدستور اوروتیا رئیس جمهوری کوبا احزاب سیاسی این کشور هم تعطیل خواهند شد

اورل فلین بخبرنگاران گفت: رژیم باتیستا نسبت بزنان وکودکان بفجایع زیادی دست میزد

مانوئل اوروتیا رئیس جمهوری موقتی کوبا با فرمانی دائر برانحلال مجالس مقننه ودادگاه های جنائی که در زمان با تیستا تشکیل شده بودند صادر نمودوباین طریق آخرین آثار دوران حکومت دیکتاتورسابق کوبا رااز بین برد .

یونایتد پرس از هاوانا خبر میدهد که اوروتیا اعضاء کابینه رااحضار نمود وترتیب لازم برای ادای سوگند آنها به مناسبت تصدی شغل‌وزارت داد .

اوروتیا بین رهبران هیئت مدیره انقلابی که مجزا ازشورشیان تحت رهبری فیدل کاسترو علیه باتیستا مبارزه مینمودند واعضاء کابینه‌دولت انقلابی آشتی داد . این دودسته هدف واحد داشتند ولی در عین‌حال بایکدیگر رقابت مینمودند . اوروتیا بروح پاك شهدای دانشجوی وابسته به انقلابیون رقیب فیدل کاسترو درود فرستاد . انقلابیون مزبورنیز یکبار علیه باتیستا قیام کردند ولی باتیستا گروهی ازآنها رااعدام کرد.

انحلال احزاب

گفته میشود که اوروتیا در نظر دارد فرمانی صادر کرده وکلیه‌احزاب سیاسی را منحل نماید ومقدمات محاکمه غیابی باتیستا را که اکنون در جمهوری دومینکان بسر میبرد فراهم کند .

امروز قرار است فیدل کاسترو همراه باستون های سربازان وارد هاوانا شود . درتمام شهر های‌سر راه مردم فیدل کاسترو را مجبور کردند که توقف نموده وبرای‌آنها سخنرانی کند .

درفرمان صادره از طرف اوروتیا قید شده که انتخابات آزاد پس از ۱۸ یا ۲٤ ماه دیگر بعمل‌خواهد آمد .

فجایع باتیستا

اورل فلین هنر پیشه مشهورسینما که همراه انقلابیون کوبا میجنگیده است طی یك مصاحبه مطبوعاتی در نیویورك گفت : نیروهای دولتی رژیم باتیستا مرتکب فجایع وجنایات بیشماری نسبت به زنان و کودکان شده‌اند وهمین فجایع بود که‌باعث انقلاب مردم‌علیه رژیم باتیستا گردید.

اورل فلین گفت : جنك بجای خود محفوظ ولی بریدن پای اطفال وبستن موی‌زنان‌به کامیونها انقلابیون را دیوانه نمود . هنر پیشه سینما گفت : بیش از ۱۰۰۰ عکس از صحنه های فجیع جنایات رژیم دیکتاتوری باتیستا گرفته است .

اورل فلین از انقلابیون ستایش وتمجید فراوان‌نموده وگفت:انقلابیون تحت انضباط ودیسپلین سختی می باشند . وی گفت : در تمام‌دستجات فیدل کاسترو که در کوهستانهای ایالت اوریانت ستاد خودرا مستقر نموده بود زن ومرد بدون کوچکترین انحراف فعالیت میکردند . زنان‌نیز مانند مردان اغلب گرسنه می جنگیدند وروز ها میگذشت وغذا به آنها نمیرسید .

فانفانی باعبدالناصر ملاقات وگفتگومیکند

قاهره ـ خبرگزاری فرانسه ـ آمینتور فانفانی نخست‌وزیر ایتالیا امروزوارد قاهره شد عده‌زیادی ازرجال دولتی ایتالیا همراه وی‌بوده وقرار است وی چهار روز درقاهره توقف کند .

عبدالحکیم عامر معاون رئیس‌جمهور کشور جمهوری متحد عربی ودکتر محمود فوزی وزیر امورخارجه‌وهمچنین عده‌زیادی از شخصیت‌های برجسته دولت جمهوری متحد عربی در فرودگاه ازنخست‌وزیرایتالیااستقبال‌بعمل‌آوردند

قرار است‌امروز اولین ملاقات بین جمال عبدالناصر وفانفانی صورت‌گیرد ناظرین سیاسی‌معتقدند مذاکرات نخست وزیر ایتالیا وجمال عبدالناصر بیشتر دراطراف روابط دوکشور خواهدبود ولی احتمال دارد اوضاع جهان نیز مورد بحث قرار گیرد .

افتتاح دوره اجلاسیه کنگره آمریکا

گفته میشود که آیزنهاور دراین دوره بااشکالاتی مواجه خواهد شد

واشنگتن ـ خبرگزاری فرانسه ـ امروز هشتادو ششمین دوره‌اجلاسیه کنگره امریکا پس از انتخابات چهارم نوامبر که‌به تعدادنمایندگان حزب دموکرات‌بنحو قابل‌ملاحظه‌ای افزود تشکیل میشود .

نمایندگان حزب دموکرات در مجلس نمایندگان ۲۸٤ کرسی‌و جمهوری خواهان ۱۵۲ کرسی دارند . در سنا نیز ٦٤ کرسی‌متعلق به دموکرات ها و ۳٤ کرسی از آن جمهوریخواهان است .

بدینترتیب بنظر میرسدپرزیدنت آیزنهاور که دوره ریاست جمهوری وی‌در ۱۹٦۰ تمام خواهد شد برای قبولاندن نظریات خود بامشکلات زیادی روبرو خواهد شد .

عراق

بقیه از صفحه اول

و منشور سازمان ملل متحد پیروی کرده واز آنها دفاع میکند و بعد گفت پس‌از انقلاب چهاردهم ژوئیه عراق درتحکیم و تقویت ارتش واجرای یك سری کارهای عمرانی اقدام کرده است .

نخست وزیر عراق سپس هم‌میهنان خودرا دعوت نمود که در کمال‌آرامش و انضباط بکار خود ادامه دهند و به‌تبلیغات ضد عراق توجه نکنند.

عبدالکریم قاسم در خاتمه گفت ماهر نوع توطئه را که علیه جمهوری ما صورت گیرد درهم خواهیم شکست.

مبارزه علیه امپریالیسم

رادیو بغداد اطلاع داد که دکتر ابراهیم کبه وزیر اقتصاد عراق در کنفرانس اقتصادی کشورهای عربی لزوم مبارزه دسته جمعی کشور های عربی را علیه امپریالیزم خاطر نشان ساخت .

ابراهیم کبه ضمنا نمایندگان شرکت کننده در جلسه را از دامن زدن‌اختلاف عراق و جمهوری متحد عربی بر حذر داشت .

وی افزود اختلاف نظرهائی که بین کشورهای عربی وجود دارد با گذشت زمان از بین خواهد رفت .

امیدواری به‌آینده

رادیو بغداد سپس گفت عبدالمنعم قیسونی وزیر اقتصاد جمهوری متحد عربی در پاسخ ابراهیم کبه‌خاطرنشان ساخت. دولت جمهوری متحدعربی‌به انتشار این شایعات توجه نداشته و به‌آینده جمهوری متحده عربی و عراق امیدوار است .

وی درخاتمه گفت ملل عربی از ما عمل میخواهند نه‌حرف اعراب‌مایل‌اند هرچه زودتر تمام کشورهای عربی اقتصاد واحدی پیدا کنند.

گزارش آسوشیتدپرس حاکی است که‌دیروز مردم شهر بغداد با شورو شعف فراوان بمناسبت روز ارتش در مراسمی که بعمل آمد شرکت نموده و همه جا از عبدالکریم قاسم و رژیم جمهوری تجلیل بعمل می‌آمد.

فعالیت جوانان

از سحرگاهان روزسه‌شنبه‌دستجات جوانان در خیابانهای عمده بغدادبحرکت درآمده و به‌خواندن آوازهای دسته جمعی مبنی بر تعریف و تمجید از قاسم پرداختند عده‌ای نیز در کامیون ها بخواندن سرودهای میهنی‌پرداخته و به‌آهستگی از خیابانها میگذشتند

در تمام خیابانها پرچم عراق در اهتزاز بود نزدیکی ظهر دستجات زن ومرد وخانواده‌ها تمام پیاده رو های خیابانهای عمده را اشغال کرده ودر حالیکه آثار نشاط وشادی ازصورت همگی پیدا بود در جشن ارتش شرکت نمودند . طاق نصرتهای متعددی برپا شده بود. عکس قاسم روی شیشه ماشینها ودست مسافرین و در بالای مغازه‌ها دیده میشد .

سلاحهای مدرن

بقرار اطلاع گزارش آسوشیتدپرس از دمشق سرتیپ شاکر محمود شکری معاون ستاد ارتش عراق روز گذشته بمناسبت روز ارتش این کشورضمن نطق خود ازرادیو بغداد گفت عراق مدرن‌ترین سلاحها را از دوستان خود دریافت داشته است . سرتیپ شکری ازذکر نام این دوستان‌خودداری نمود.

تابحال گزارشهای زیادی مبنی بر دریافت اسلحه از کشور های‌کمونیست از عراق میرسد ولی‌هیچیك ازاین گزارشها رسما تائید نشده‌اند .

شکری گفت ارتش ما پس‌از انقلاب ۱٤ ژوئیه قدمهای بلندی بجلو بر داشته وارتش عراق اکنون مجهز به جدیدترین سلاحهائی است که از دوستان خود دریافت داشته بدون اینکه هیچگونه تعهد یا شرطی در مقابل دریافت اسلحه‌نمود ه‌باشد.

قاهره ـ یونایتد پرس ـ دولت عراق پیشنهاد کرد اصلاحاتی در اساسنامه شورای اقتصادی اعراب بعمل آید . بموجب پیشنهاد مزبور سهم‌جمهوری متحده عربی در بانك توسعه‌اقتصادی اعراب ده درصد تقلیل می‌یابد .

هدف پیشنهاد مزبور ظاهراجلوگیری از تسلط یك کشورعربی بربانك مزبور می‌باشد . پیشنهاد اکنون‌تحت مطالعه شورا قرار گرفته است .

ابراهیم کبه وزیر اقتصاد عراق گفت :پیشنهاد اصلاحی در صورت تصویب باعث خواهد شد که سهم هریك از اعضاء بانك از ٤۰درصد تجاوز ننماید ولواینکه کشور مزبور در اتحادیه اعراب سهم بیشتری داشته باشد .

برطبق موافقتنامه فعلی بانك هریك از کشور های شرکت کننده میتواند به‌نسبت حق عضویت خود دراتحادیه بپردازد وبنابراین‌سهم جمهوری‌متحده عربی به ۵۰درصد بالغ میشود . جمهوری متحده عربی با این‌پیشنهاد موافقت کرده ولی عراق موافقت‌نامه را امضاء ننموده است .

پیشنهاد اصلاحی همچنین میگوید که‌اموال بانك وسهام آن در کشور های عضو نباید معاف از مالیات و عوارض گمرکی بوده وکارمندان‌بانك نیز نباید مصونیت دیپلماسی‌داشته باشند .

خلیل‌الخلیل نماینده لبنان گفت : دولت لبنان‌مصمم است که‌موافقت‌نامه بانك راامضاءنماید .عربستان‌سعودی واردن قبلا موافقت خودرا اعلام داشته‌اند .

کویت بااینکه عضو اتحادیه نیست ولی بعنوان ناظر درشورا شرکت می نماید وبر طبق گزارش واصله ممکن است در تاسیس بانك توسعه عمرانی عرب شرکت نماید .

بولگانین ضعیف، ترسو وخائن است

صورت جلسه نطقها درکمیته مرکزی حزب کمونیست درمسکو انتشار یافت

مسکو ـ خبرگزاری فرانسه ـ در آخرین جلسه کمیته مرکزی حزب کمونیست شوروی کورنیتز رئیس کمیته دولتی تولید غلات حمله شدیدی‌به‌بولگانین نخست‌وزیر اسبق کرد .

در این حملات بولگانین شخصی ضعیف و ترسو و خائن نامیده شده است .

هر چند که حمله کورنیتز در جراید شوروی درج نگردید ولی در صورتجلسه نطق های ایراد شده در کمیته مرکزی که‌دیروز در مسکو منتشرشد ضبط گردیده است .

کورنیتز ضمن نطق خود خاطر نشان ساخته است که ارقام نشان میدهد تا چه اندازه عمل گروه ضد حزبی زیان آور و جنایت ـ آمیز بوده است .

وی گفت :گروه ضد حزبی مخالف تصمیمات مهمی که‌جهت بهره برداری اززمین های بکر اتخاذ شده بود بودند بولگانین‌در آن زمان در برابر فعالیت آنها سکوت اختیار کرده بود و بعدا معلوم شد که وی از اعضاء فعال این گروه بوده است .

یك بحث جالب روانشناسی

فقر ناگهانی شخصیت‌را بهتر میکند

ثروت باد آورده وغیرمنتظره شخصیت را متزلزل می‌سازد

لندن ـ یونایتدپرس ـ دکتر گای‌دینس یکی از پزشکان‌مشهورانگلیس‌درمقاله‌ایکه‌درمجله‌طبی«مدیکال‌پرس چاپ لندن نوشته خاطرنشان ساخته که ثروت باد آورده وغیر . منتظره ممکنست شخص را نابود سازد ولی فقر ناگهانی ممکنست شخصیت برجسته تری بوجودآورد.

دکتر دینس خاطر نشان ساخته که با تغییرات و تحولاتی که در وضع خوشبختی یابدبختی روی میدهد شکل ظاهر شخصی نیز عوض میشود .

مثلا شخص ریش میگذارد یا موی سر خودرارنك میکند ویاسك میخرد وآنرا بدنبال خویش میاندازد .

وی سپس اظهار عقیده کرده که «بیماری قمار» با الکلیسم واعتیادات دیگر بستگی دارد وشخصیت را عوض میکند وهمینطور است افراط در نوشیدن نوشابه های الکلی وعشق وخوردن غذاهای معین .

موشك شوروی

بقیه از صفحه اول

مطالعاتی وسیعی راممکن میسازد و علاوه براین میتوان تئوری‌کلی‌نسبیت انیشتین رامورد مطالعه قرار داد.

رادیو مسکو گفت ممکن است‌در کره ماه نفت وجود داشته باشد زیرا اکتشافات دانشمندان شوروی نشان داده است که در بسیاری از نقاط کره ماه گازهائی متصاعد میباشد وبعیدنیست که‌درمجاورت این گازها منابع نفت باشد.

پیروزی برجاذبه

تایچیف طی یك مصاحبه‌مطبوعاتی گفت پرتاب موشك «رویا» پیروزی نبوغ بشر محسوب میشود که توانسته است بر قوه جاذبه فائق آید .

پروفسور تایچیف گفت وقتی‌در ٤اکتبر ۱۹۵۷ نخستین قمرمصنوعی شوروی پرتاب شد عده‌ای از بد خواهان مادر خارج مدعی شدند که این موفقیت تصادفی بوده است زیرا شوروی رااز لحاظ‌تکنیك یك کشور عقب افتاده تصور میکردند.

وحال این مجهولات در نزد جهانیان روشن شد .

تبریك چوئن لای‌وتیتو

چوئن لای نخست وزیرچین کمونیست طی ارسال تلگرامی برای نیکیتا خروشچف نخست‌وزیرشوروی پرتاب موشك کیهانی شوروی و موفقیت آنرا تبریك گفت .مارشال تیتو رئیس جمهوری یوگواسلاوی‌نیز بهمین مناسبت بخروشچف نخست وزیر شوروی تهنیت گفته است .

قیام زولوها بر ضد موشك

خبر گزاری فرانسه از دوربان‌واقع د رافریقای جنوبی خبر میدهد که پرتاب موشك کیهانی شوروی بین هزاران نفر از سیاهپوستان زولو سکنه ناتال یکی‌از ایالات اتحادیه افریقای جنوبی هیجان شدیدی را برپا ساخته است .

کارگران زولو از سفید پوستان سئوال میکنند :«چه وقت‌خواهیم مرد» زولو ها معتقدند ماه به‌آسمان آویخته شده وبمجرد آنکه‌موشکی به‌آن‌اصابت کند از آسمان رها شده وبروی زمین خواهد افتاددرنتیجه انفجاروحشتناکی روی زمین روی داده وهر چیز که در کره زمین قرار دارد نابود شده وآثار زندگی محوخواهد شد.زولوها معتقدند که‌یکی ازاین موشك هاکه به‌آسمان پرتاب میشود به‌یکی‌ازکرات تصادم کرده وفاجعه اسف انگیزی برای بشر ببارخواهدآورد. هزاران‌نفر زولو کار وزندگی را رها کرده و خودرا آماده مردن ساخته‌اند .

اعلامیه سردار محمد نعیم خان وخروشچف

مسکو ـ خبرگزاری فرانسه ـ در اعلامیه‌ایکه پس‌از پایان مذاکرات سردار محمد نعیم معاون نخست وزیر افغانستان و خروشچف نخست وزیر شوروی صادرگردید خاطرنشان شده است که توسعه روابط حسنه موجود بین افغانستان و شوروی بر روی پایه‌های احترام متقابل به تحکیم مبانی صلح در خاور میانه کمك خواهد کرد .

در اعلامیه سپس ذکر شده که دولت شوروی کمك های اقتصادی خودرا بافغانستان ادامه خواهد داد .

همچنین درمورد حل مسائل جهانی بین دو دولت توافق نظر کامل موجود است و افغانستان و شوروی معتقدند که برای امکان همزیستی مسالمت آمیز بین ملت ها وقطع آزمایش‌های انفجارات اتمی بایستی بین ملل همکاری نزدیك صورت گیرد .

در اعلامیه سپس خاطر نشان شده که معاون نخست وزیر افغانستان بار دیگر پشتیبانی افغانستان را از سیاست بیطرفی ودفاع ازصلح بین ملل اعلام داشت .

در انفجار استانبول ۵ نفر کشته شدند

درانفجاری که‌درمرکز شهر استانبول بوقوع پیوست دوساختمان بکلی ویران گردید .

خبرگزاری فرانسه اطلاع میدهد که‌هنوز بطور دقیق تعداد مقتولین و مجروحین حادثه که‌دیروز دراستانبول رویداده‌معلوم‌نشده‌امابموجب‌اخباری‌که بدست آمده تاکنون ۵۰ نفر کشته و۷۰نفر مجروح گردیدند .

دستجات کمکی اینك مشغول بیرون آوردن‌اجساداززیر توده‌های خاك هستند .

دراین حادثه یك هتل شش‌طبقه ودوچاپخانه ویك ساختمان بزرگ‌ویك کارگاه تولید مواد شیمیائی خراب شدند .

جشن تولد کهن‌سالترین موجودزنده

لندن ـ یونایتدپرس ـ جشن تولد کهنسالترین موجودزنده روی‌زمین‌بزودی برگزار خواهدشد.این‌موجود لاك‌پشت بزرگی است که چند روز دیگر دویستمال تمام خواهد داشت .لاك پشت مزبور «جوناتان» نام‌دارد و بسیار بزرك است ودر جزیره سنت‌هلن زندگی‌میکند. در سال ۱۸۱۵ که ناپلئون اول امپراطور فرانسه بجزیره سنت‌هلن تبعید شد این لاك پشت یکی‌از دیدنیهای این جزیره بود . جوناتان پس‌از دو قرن زندگی در این دنیا هنوز سالم وشاداب است . شرح احوال این جانور عجیب در شماره اخیر مجله «کورونا»چاپ لندن درج شده و نویسنده خاطرنشان ساخته که‌از لاك‌پشت مزبور باید بخوبی پذیرائی شود تا شاید قرنهای دیگری نیز بتواند بزندگی خود ادامه دهد !

برنامه آینده سینما کریستال ؟

آگهی های تسلیت

درگذشت جناب آقای سید ابوالقاسم اسلامبولچی را ببازماندگان آنمرحوم بویژه خانم فرزانه اسلامبولچی تسلیت عرض میکنیم .
آ ـ ۲۵۰۸۳ **دانشجویان سال‌اول‌تربیت‌بدنی دانشرایعالی**

درگذشت مرحوم ابوی آقایان افجه‌را ببازماندگان‌آنمرحوم بخصوص به‌آقایان شعبان ونصراله افجه تسلیت میگوئیم.
آ ـ ۲۵۱۲۵ **کارکنان گراورسازی شرکت سهامی چاپ**

بدینوسیله فوت ناگهانی دوست عزیزمان قباد حمزوی هنرجوی سابق هنرستان تهران را باقلبی مملو از تاثر بکلیه بازماندگان آنمرحوم خصوصا خانم حمزوی تسلیت میگوئیم . ازطرف هنرجویان هنرستان تهران
آ ـ ۲۵۰۹۹ **عربشاهی ـ نهاوندی ـ مقدم ـ قریشی**

مصیبت وارده را بدوست عزیزمان آقای ایرج شفق تسلیت عرض می‌نمائیم .
ازطرف دانشجویان سال دوم دانشکده دندانپزشکی ـ
آ ـ ۲۵۰۷۷ **عبدالمحمد هوشنگی ـ فرامرز یگانه**

با نهایت تاسف درگذشت فقید سعید**آقای‌سلیم‌حاجیانی را بفامیل محترم** آنمرحوم بخصوص بدوست عزیزم آقای **کمال‌حاجیانی** تسلیت عرض نموده صبر و بقای ایشان وسایر بازماندگان را ازدرگاه خداوند متعال‌خواهانم .
آ ـ ۲۵۰۵۵ **مهندس رضاگلچین**

کارکنان اداره ثبت استان پنجم . بانهایت تاثر وتاسف درگذشت مرحوم مغفور **شاهزاده ابراهیم رکنی** راکه از صاحبمنصبان عالیقدر وزارت دارائی بودند بخانواده‌های خاقانی . پورجلال . رکنی. دورودی. کامران مخصوصا جناب‌آقای کامران ریاست محترم اداره ثبت استان‌پنجم تسلیت عرض نموده بقاء عمر و عزت وسعادت‌بازماندگان آنمرحوم را ازخداوند متعال مسئلت دارند .
آ ـ ۳٦۲۲٤ **معاون اداره‌ثبت‌استان‌پنجم ـ تقی لوائی**

بانهایت تاسف درگذشت مرحوم اکبر شفق را بجناب قای دکتر رضا زاده شفق تسلیت عرض‌کرده دوام عمر جنابعالی وخاندان معظم را بهمراه صبر جمیل ازخداوند متعال خواستار است . آ ـ ۲۵۱۱۵ **جعفر اقبال**

هیئت بزرك زنجیرداران مرکزی طهران بازار
ضایعه اسفناك درگذشت ناگهانی اسداله مرندی را بخاندان جلیل‌آنمرحوم بخصوص پدر بزرگوارش آقای مشهدی محمد مرندی تسلیت عرض میکنم
آ ـ ۲۵۱۱۳ **حاج علی خشنود**

مصیبت وارده را باستاد ارجمند جناب آقای ابراهیمی تسلیت عرض نموده سعادت وسلامت ایشان را ازخداوند متعال خواستاریم .
آ ـ ۲۵۱۰۹ **دانش‌آموزان سال‌ششم دبیرستان ایران**

دوست عزیز جناب سروان نجیمی نائینی
مصیبت وارده را به‌شما وخانواده محترم تسلیت میگویم
آ ـ ۲۵۱۰۳ **منوچهر غفاری‌پور**

افسران ودرجه‌داران آجودانی کل‌سپاه ۱مرکز فوت مرحوم **محمد بنیادی** پدر گروهبان یکم جعفر بنیادی رابخانواده آنمرحوم تسلیت عرض نموده بقاءبازماندگان آنمرحوم رااز درگاه احدیت خواستاراند
آجودان کل سپاه ۱مرکز سرهنك حسینعلی‌موثقی

بانهایت تاثر مصیبت وارده را باستاد ارجمند جناب آقای دکتر رضازاده شفق تسلیت عرض میکنم .
آ ـ ۲۵۱۵۳ **مجتبی عشقپور**

جناب آقای دکتر رضا زاده شفق
مصیبت وارده را به آن جناب واخوی گرام آقای حبیب شفق وخاندان محترم محمودزاده بخصوص‌آقایان دکتر حمید ومهندس مهدی محمود زاده صمیمانه تسلیت عرض مینمائیم .
مصطفی وکیلی ـ ناصر وکیلی ـ جعفر سنقری ـ محمدربانی

باکمال تاسف مصیبت وارده رابجناب آقای دکتر شفق استاد معظم دانشگاه تسلیت عرض کرده بقاء ایشان‌را مسئلت مینماید . **محمد جهانفر (نجارزادگان‌سابق)**

افسران ودرجه داران گارد شاهنشاهی مصیبت وارده رابخانواده یوسفی بویژه سرکار سرگرد یوسفی تسلیت عرض مینمایند .
فرمانده گارد شاهنشاهی سرلشگر نصیری

باقلبی آکنده از تاثر مصیبت وارده را به‌همکارعزیزمان خانم مهین حسامفر تسلیت میگوئیم .
آ ـ ۲۵۰۸۱ **پرستاران دیپلمه بهداری راه آهن**

درگذشت شادروان مادر آقایان اخوان صادقی رابفامیل محترم آنمرحومه مخصوصا آقایان حاج سید حسین اخوان صادقی وحاج سیدعباس اخوان صادقی‌تسلیت‌عرض‌مینمائیم
علی‌محمد عمومی ـ حاج محمد رضا منتصر ـ حسن‌کهنگی رضا کهنگی . آ ـ ۳٦۳۳۲

اتحادیه بازرگانان و پیشه‌وران واتحادیه های وابسته بآن مصیبت وارد را به‌آقایان حاج‌حسین سلامت‌نایب‌رئیس اتحادیه ومهندس محمود سلامت تسلیت عرض نموده و بقاء بازماندگان آنمرحوم را ازدرگاه احدیت‌خواستاراست.
رئیس اتحادیه بازرگانان وپیشه‌وران واتحادیه‌های وابسته
آ ـ ۲۵۱۲۳ **حاج سید ذبیح‌اله ملکپور**

باکمال تاسف وتاثر درگذشت مرحوم سلیم حاجیانی را به‌خانواده محترم جناب آقای مهندس ابراهیم‌قائم‌مقامی ازطرف عموم کارگران کارخانه قند کرج تسلیت عرض نموده وسلامتی عموم آن خانواده را از خداوند متعال مسئلت داریم .
آ ـ ۲۵۰٤۷ **نماینده کارگران ـ سرتیپ زاده**

بمناسبت فوت مرحوم حسن حسامفر کارکنان بانك‌بیمه مصیبت وارده را بفامیل حسام فر بخصوص آقای رضا حسام‌فر صمیمانه تسلیت عرض نموده بقای عمر وسلامت افراد آن خاندان را مسئلت مینمایند .
آ ـ ۲۵۱٤۳ **محمود بیجارچی ـ معاون بانك بیمه**

سرکار سروان هادی خسروپناه بانهایت تاسف درگذشت شادروان آقای مهدی خسروپناه ابوی سرکار را تسلیت گفته سلامت وسعادت بازماندگان آنمرحوم بویژه آن‌همقطارگرامی را ازخداوند توانا خواستار است.
آ ـ ۳٦۲۵۸ **سرلشگر روحانی**

سرکار سرگرد مهندس حسن مؤمن پور
بانهایت تاسف مصیبت وارده را بجنابعالی و خاندان گرامی تسلیت عرض مینمائیم .
زنجان: سرهنك ستاد مرتضی رهبر ـ سرهنك پیاده عزیزاله غفاری ـ سرهنك نصرت‌اله‌دادخواه ـ سرهنك‌مالی کمال‌الدین میرکیا ـ سرهنك خاکزاد . آ ـ ۳٦۱۸٦

استاد معظم آقای دکتر رضا زاده شفق
دانشجویان سال‌سوم رشته فلسفه وعلوم‌تربیتی‌دانشکده ادبیات‌باکمال‌تاسف‌مصیبت وارده را تسلیت‌عرض‌مینمایند
ازطرف دانشجویان سال‌سوم رشته فلسفه ـ **منصورمیثمی**

سرکار سروان دکتر رضا زاده . بانهایت تاسف افسران ودرجه‌داران منطقه ۹ نظام‌وظیفه خوزستان فوت پدر بزرگوارتان را تسلیت میگویند .
آ ـ ۳٦۲٦۰ **رئیس منطقه ۹ نظام وظیفه ـ سرهنك علیزاده**

بانهایت تاثر درگذشت فقید سعید دکترعلی فرهمندی را به‌تیمسار معظم سرلشگر آزموده دادستان محترم‌ارتش تسلیت عرض مینمائیم .**جعفر مشیری ـ رضا مشیری**

مصیبت وارده را باستاد ارجمند جناب آقای اسماعیل محلوجیان تسلیت عرض مینمائیم .
آ ـ ۲۵۱۰۱ **کلاس‌کور تکمیلی رؤسای قطار مسافری (ب)**

بدینوسیله کلیه کارکنان دبستان ودبیرستان ملی‌دخترانه اخباری مصیبت وارده رابه همکار محترم خانم اشرف قسیمی وبرادرهای گرامشان آقایان حسین ونصرالله معیری تسلیت عرض نموده بقای آن فامیل محترم رااز درگاه خداوند مسئلت دارند .
محمد اخباری ـ مهرانگیز اخباری ـ افسر الملوك‌علی‌پور ـ طلعت زرکوب مقدم ـ فاطمه برومند ـ اقدس جعفری ـ منیره صالحی ـ محترم امینی ـ تاج‌ماه بیات ـ پوراندخت کاشفی ـ فاطمه‌ثاقب ـ درخشنده کاذری ـ فرنگیس‌فتاحی.

بدینوسیله مادانش‌آموزان کلاس دوم دبیرستان ملی دخترانه اخباری مصیبت وارده را بخانم اشرف قسیمی (دبیر دبیرستان) وبرادرهای گرامشان آقایان حسین و نصرالله معیری تسلیت عرض نموده بقای آن‌فامیل محترم رااز درگاه ایزد متعال مسئلت مینمائیم
آ ـ ۲۵۱٤۵ **دانش‌آموزان سال دوم**

بدینوسیله مادانش آموزان کلاس اول دبیرستان ملی دخترانه اخباری مصیبت وارده را به خانم اشرف‌قسیمی (دبیر دبیرستان) وبرادرهای گرامشان آقایان حسین و نصرالله معیری تسلیت عرض نموده بقای آن فامیل محترم رااز درگاه ایزدمتعال مسئلت مینمائیم .
آ ـ ۲۵۱٤۵ **دانش آموزان سال اول**

کارکنان مجلس سنا مصیبت وارده رابجناب آقای‌دکتر رضازاده شفق تسلیت عرض مینمایند .

دوست عزیز حبیب شفق
از فوت تالم انگیز برادرت نهایت متاثریم تقاضا داریم مراتب تسلیت مارا بپذیری .
محمد علی خدمتی ـ علی اکبر خدمتی

بدینوسیله مصیبت وارده را بخانواده محترم کاظمی بخصوص آقای محمدعلی کاظمی تسلیت عرض نموده بقا وسعادت بازماندگان آنمرحوم رااز خداوند مسئلت‌داریم.
دانشجویان سال چهارم دانشکده کشاورزی کرج

انتقاد

دکتر حسن صدر حاج‌سیدجوادی

مالیات ...

آقای وزیر بازرگانی گفته بودند : « میزان وصولی مالیات های مستقیم بسیار کم است و میتوان میزان‌دریافتی این مالیاتها را افزایش داد و یکی از مهمترین قسمت های مطالعات کمیسیون‌اینست که چگونه میتوان مالیات های مستقیم را ازمودیان وصول کرد .... »

روزنامه اطلاعات در سرمقاله شماره روزدوشنبه‌خوداین‌مسئله رااز نظر کلی مورد بررسی قرار داده بود و ما نیزاین بحث را دنبال میکنیم با این تفاوت که‌دراین بحث ما بنکات اجتماعی مالیات‌وعلل وجهات‌مختلفه وضع آن توجهی نداریم و موضوع موردتوجه آقای وزیر بازرگانی را از لحاظ جنبه‌های انتقادی آن طبق شیوه همیشگی مورد توجه قرار میدهیم .

آقای وزیر بازرگانی که در راس کمیسیونی برای مطالعه درباره وضع بودجه و رسیدگی بارقام هزینه و درآمد قرار گرفته اظهار عقیده می کنندکه میزان وصولی مالیاتهای‌مستقیم بسیار کم‌است !...

آقای وزیر بازرگانی این قولی است که جملگی برآنند ! سالهاست که‌دولتهایکی‌بعدازدیگری‌می آیند و میگویند میزان وصولی مالیاتها کم است و برای ازدیاد آن طرح ها و نقشه‌ها ی‌ارائه میدهند و بعدمیروند و بمصداق نشستند و گفتند و بر خاستند موضوع خاتمه پیدا میکند .

میزان وصول مالیاتها کم است . بله همه میدانند میزان وصول مالیات ها ی‌مستقیم و حتی غیر مستقیم کم است ، این مسئله‌ای نیست که یك کمیسیون مخصوص پس از غور و بررسی به‌آن پی ببرد، مرد م‌کوچه و بازار هم میدانند میزان وصول‌مالیات ها کم‌است ول ی‌مردم میخواهندبدانند چرا میزان وصول مالیاتها کم‌است؟ ودولت چه طرح و نقشه ای برای ازدیاد وصول مالیاتها دارد .

کمی میزان وصو لمالیاتها سه علت اساسی دارد .

علت اول نقائصی است که در قانون وجود دارد .

میزانی که بعنوان مالیات وضع‌شده است بسیار کم و ناچیز است . در کشور های مترقی این میزان بسیار زیاد و قابل توجه است بطوری که از سی در صد تاهفتاد در صد از عواید مالیات گرفته میشود .

علت دوم و یاعلت مهمتر کمی‌میزان وصول مالیاتها نداشتن سازمانها و دستگاههای صحیح و فعال است که بتواند مودیان واقعی مالیاتها را بشناسد ودراخذ مالیات از مودیان واقعی شدت و سرعت بخرج دهد و مالیاتهای هرسال را درهمان سال وصول نماید .

نمیتوان انکار کرد که دولت در حال حاضر از نظر وصول همین مالیاتهای ناچیز نیز مواجه با مشکلات فراوان است زیرا سازمان مرتب و منظمی وجود ندارد،اشخاص‌متنفذ که‌مودیان واقعی مالیات هستند با استفاده از ضعف دستگاهها و سازمان های وصولی و مقررات اداری بطور کلی از پرداخت مالیا ت‌خودداری میکنند و یا مبلغ ناچیزی میپردازند ،بطوریکه امروز هیچ مودی مالیاتی را نمیتوان پیداکرد که مالیات واقعی خود را تمام و کمال بصندوق دولت بپردازد.

اما علت سوم که در حقیقت علت واقعی واساسی کمی میزان وصول مالیا ت‌میباشد عدم رغبت و علاقه مردم و مودیان مالیاتی به‌پرداخت‌دین خود میباشد.

مردم‌هیچگونه رغبت و علاقه ای بپرداخت مالیات ندارند زیرا آنچه راکه بابت مالیات میپردازند جزوپول های هدر رفته بحساب مـی آورنـد .

ودر اینمورد نیز گناهی بگردن آنها نیست بلکه این عدم اعتماد به‌سازمان های دولتی و بالنتیجه عدم رغبت بپرداخت مالیا ت‌معلول طرز کار این سازمانهاست .

در کشور های مترقـی مـردم خود بپرداخت مالیات راغب هستند زیرا میدانند پولی را که پرداخته‌اند بنفع خود آنها و برای هزینه‌های ضروری جامعه آنها مانند بنای مدارس، ساختن راه‌ها ، تامین بهداشت و سایـر احتیاجات خـود و فـرزندانشان میشود و درچاه ویل سرازیر نمی گردد .

اما درکشور ما مردم بعکس یقین دارند مبالغی را که بعنوا نمالیات میپردازند قسمت اعظم آن یا حیف و میل میشود و یابقول علماء در غیر موضع‌له بکار میرود .

نوشتنی

مسکن جهت کارمندان جزء

آقای ابوطالب قاسمی مینویسد به پیروی ازنیات اعلیحضرت همایونی دروزارت کشاورزی کمیسیونی‌برای تهیه مسکن جهت کارمندانیکه‌خانه ندارند تشکیل و قرار شد هـر کس خانه میخواهد سه هزارتومان به‌بانك بدهد تابرای آنها خانـه ساخته شود گرچه بعدا کمیسیون تصمیم گرفت پیش قسط را به هزارتومان تقلیل دهد ولی کسانی هستند که قدرت همین پیش قسطرا نیز ندارند مانند من که دارای ده سر عائله یعنی فقط هفت‌فرزند از ۱۷ساله تـاشیر خوار دارم وحتی خاکه وذغال کرسی را یومیه باید خریداری کنم‌بدیهی است‌امثال من قدرت‌پـرداخت آن پیش قسط را ندارند وباین جهت باز هم باکرایه نشینی دراطاقهائیکه فاقد بهداشت می‌باشد باید زندگی کنم شایسته است برای کارمندان جزئی کـه توانائی خریدسهم جهت خانه سازی ندارند شرط پرداخت پیش قسط‌خانه راحذف وتسهیلات بیشتری فراهم شود که ازگرفتاری کرایه اطاق مستخلص شوند.

مسافر بری شهرستانها

آقای عباس پروین‌ضمیر مینویسد با اینکه از تهران بقم ۲٤ فرسنك راه را درمواقع شلوغی یعنی ایـام سوگواری وزیارتی با اتوبـوسهای بهترین سیستم ٤۰ الی ۵۰ ریالو درغیر این مواقع ۲۵ الی ۳۰ ریال میگیرند ولی دارندگان سرویس مسافربری خطوط فرعی مانند قم بساوه وبالعکس وهمچنین ازساوه به‌تهران و بالعکسو خط قم بـه خلجستان وسایر خطوط‌فرعی نسبت به مسافتی که دارند در تمام ایام سال هو بـرابر کرایه شرکتهای مسافربری مرکز را میگیرند وتنها دلیلش این است که مسافرین در انحصار ماشین دارها میباشند و باصطلاح دارندگان ماشین دور از چشم رقیب بدلخواه خودشان قیمت تعیین مینمایند وعلت اینکه شکایتی ازطرف مسافرین این قبیل خطوط نمیشود بواسطه آن است که مسافر بری شهرستانهای کوچك انحصاری است وبیش از یك شرکت و یـا خرده مالك وجود ندارد وچنانچه سروصدائی بلند شودفورا شرکت و یاخرده مالك کار خودرا تعطیلو مردم‌رادرمضیقه میگذارند از اینرو ناگزیر حاضرند هر قیمتی تعیین کنند بدهند البته در این‌مورد ظلم واجحاف بیك‌طبقه از افراد کارگر ورعیت بیچاره میشود لذا مستدعی است مقرر گردد از اداره شهربانی کل کشور تقاضا شود که در این مورد ترتیبی بدهند ونسبت بمسافت هرراه حداقل واکثری‌تعیینو ابلاغ شود تابیش ازاین بافراد طبقه‌ضعیف اجحاف نشود.

تاخیر وصول پست

آقای حاج حسین سروش مـی نویسد جای تعجب وتاسف است با اینکه مرتبا روزانه دوبار ترن بین تهران وتبریز در حرکت است‌پست تبریز شش یا حد اقل پنجروزه می رسد آیا این تاخیر از کجا حاصل میشود ؟ ! اگر بگوئیم در پستخانه ویا صندوق پست ها تاخیر میشود چرا پست اروپا این تاخیر راندارد انتظار داریم وزارت پستو تلگراف درعین توجه باین تاخیر علت آنرا اعلام دارند که بابودن ترن علتی برای تاخیر نیست ومردم بعلت‌تاخیر ناچار نامه‌های خودراتوسط‌مسافرین میفرستند .

چاپ دفتر راهنمای تلفن

اداره روزنامه اطلاعات

عطف بشرحی که در شماره۹۷۹۱ آن روزنامه راجع به تهیه دفتر راهنمای تلفن‌درج شده بودباستحضار میرساند .

بطوری که از شرکت سهامی‌تلفن اطلاع میدهند نظر باینکه مقدمات چاپ دفتر راهنمای تلفن از آغاز سال جاری فراهم شده ومنظور از چاپ آن هم تهیه یك دفتر جامع ومفید بوده لذا برنامه عملیات سال جاری را که بنا به‌مقتضیات فنی میبایستی تبدیلهائی در بعضی از مناطق صورت میگرفت در دفتر مزبور پیش بینی وبطبع رسید تا مشترکین محترم پس از تبدیل و تعویض شماره های مربوطه دچار زحمت نشوند .

رئیس اداره اطلاعات وآمار وزارت پستو تلگراف وتلفن نوروزی

از اینجا و آنجا

سك ظرف شوی

در یکی از شهر های آلمان غربی خانمی بنام مادام «ژوهان‌وینش» یك رستوران دائر کرده و کار و بارش خوب بود . این خانم فقط یك نقص داشت و آن اینکه نه تنها خودش دوست نداشت که ظرف بشوید‌بلکه حاضر نبود که یك خدمتگار رااستخدام کند که او متصدی این کار باشد .

خانم ژوهان این کار را بوسیله سك بزرگی که داشت انجام میداد باین ترتیب که تمام ظرف ها راروی کف آشپزخانه میریخت و سگش را چنان تربیت کرده بود که تمام ظرف ها را می لیسید و شسته و تمیز می کرد واین کار را مدتها ادامه میداد . اما عاقبت مردم فهمیدند واز او شکایت کردند و دادگاه این خانم را به شش ماه حبس محکوم کرد عجیـب اینجاست که رستوران این خانم‌جنب همین دادگاه بود و مدت ها بود که قضات و کارکنان دادگاه نهار را در رستوران این خانم صرف میکردند .

محل مطمئن

در شهر «پورتو ریکو» در آمریکای مرکزی اداره ای دروزارت دارائی‌جزائر آنتیل وجود دارد که بنام اداره مبارزه با سکه های تقلبی نامیده میشود و البته بطوری که از اسمش بر می آید کارش بدست آوردن و تنبیه‌سازندگان سکه های تقلبی است .

اخیرا مقامات پلیس شهر پورتوریکو پس از زحمات زیاد موفق به‌کشف‌یك باند سازندگان سکه های تقلبـی گردیدند که‌محل کار آنها در زیرزمین های این اداره بود .

رئیس این باند پس از دستگیری اظهار داشت که زیرزمین های ایـن اداره مطمئن ترین محلی بود که ما می توانستیم بدون هیچگونه‌مزاحمتی به کار ساختن سکه های تقلبی‌مشغول باشیم .

تغذیه کودکان

چنانکه دکتر «هیوسیکلز»نایب‌رئیس دانشگاه (آکسفورد) اظهارداشته‌افراط در تغذیه اطفال از رشد آنهاجلوگیری ویامدت آنرا کوتاه میگرداند و نتیجه این میشود که کودك زود تر ازموعد مقرر بسن بلوغ میرسد و یکنوع پیش رسی از لحاظ سنی برای او پیش می آید و همین امرباعث میشود که از عمر آنها کاسته گردد .

وی اضافه میکند : (من معتقدم که سخت باید بپرهیزیم از اینکه هرچه می‌توانیم شکم آنهارا از شیر های مختلف پر کنیم زیرا که همین امر خود آنها را برای ابتلای بامراض مزمن و گوناگون و کشنده بیشتر آماده میکند و ناگهان قو ای آن ها تحلیل خواهد رفت .

شکارچی گیج

یکنفر شکارچی بنام (برتاناشد)در نوالی دهکده «ملون» درفرانسه‌مشغول شکار بود ناگهان در هوا پرنده ای دید و بتصور اینکه یك کبك است تیر خود را بسوی او خالی کرد ، پس ازچندلحظه‌طیاره‌ای در حال سرگردانی و سقوط اجباری دید ، معلوم شد کبك مورد بحث یك طیاره کوچك اختصاصی متعلق به آقائی بنام« ژان کونت» بوده که در آن موقع از آن نقطه رد میشده است .

آقای ژان‌کونت اجبارا در مزارع اطراف فرود آمد زیرا گلوله صیاد به بال طیاره او صدمه زیادی زده بود ، شکارچی گیج از عمل خوداظهار ندامت کرد ، و حاضر شد خسارت وارده را بپردازد . اما مرتبا تاسف می خورد که اگر این هواپیماحقیقتا کبك بود من حالا شکار خوبی کرده بودم و دست خالی بمنزل بر نمی گشتم .

جدول کلمات متقاطع ۵ ماره ۱۱۱۷

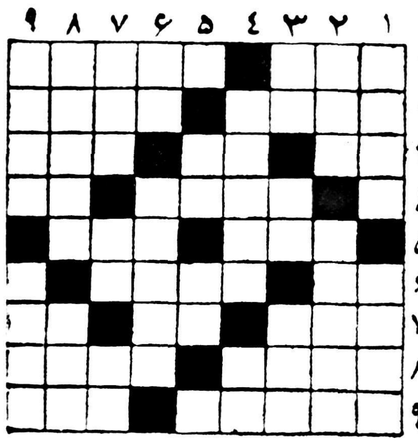

افقی : ۱ـ از رودهای ایران ـ جانور افسانه‌ای ۲ـ آتشین مزاج آتش پناه آتش خوار ! ۳ـ کاسه‌اش را سابقا بدست‌بیمار حصبه‌ای میدادند ۵ـ هیچکس را خبری نیست که حالش چون است ۳ ـ ۷ـ تازه ـ خاك‌چسبناك ـ مقدمه‌ای‌براصول ۸ـ ٤ـ لباس نمدی ۹ـ ساربانها ـ افسار گسیخته ۵ ـ در کلیله و دمنه رودکی کرم شب‌تاب را آتش پنداشته است ـ برق شما اگر سه‌تا نداشته باشد حتما یکی دارد ٦ـ حمله ـ از درختان مشهور ! ۷ـ بالیدن ـ اگر گوشش را نبریده بودند تندتر میدوید ولی‌اینطورهم قدمی برمیدارد ـچهره ۸ـ ازدعاهای معروف ـ عدد نغمه‌خوان ! ۹ـ پهلوانی‌که بدست پدرکشته شد ـ با خـودش یکی میشود .

عمودی: ۱ـ معروف است‌که قافیه چون تنك شود شاعر بآن آید ! ـ مرغ مردارخوار ۲ـ از محصولات بخارا ـ عشوه و غمزه ۳ـ مادر بزرك‌می ـ ظرف شیشه‌ای بزرك ـ صومعه ٤ـ لامپ چراغ را چو جان درآغوش میگیرد ـ حرف نفی ۵ـ از خانم پرسیدن بی‌ادبی است ـ سرش را بدست آورید تا به‌خیلی جاها برسید ٦ـ در فصل گل خوش باشد ـ دیدن بعضی‌ها دارد ۷ـ پدر پدر ـ اگر باشد ـ ماکه جرئت نداریم مثل فردوسی با اژدها در خاکش کنیم ۸ـ تیر نگاه ـ از هم دندانهای برهمن ۹ـ عزیزترین واحد ـ از اصطلاحات اقتصادی که علامت کم‌شدن قوه خرید پول است .

حل جدول شمارهٔ ۱۱۱٦

افقی: ۱ـ خاتم ـ پرچك ۲ـ اباژور ـگر ۳ـ رل ـهی ـ ملس ٤ـ ایا ـ سحر ۵ـ سفر ـ صبا ٦ـ قفل ـ عسس ۷ـ قلی ـ گل‌ـمو ۸ـ را ـ بدبیار ۹ـ هستی‌ـ نانا .

عمودی: ۱ـ خارا ـ نقره ۲ـ ابلیس ـ لاس ۳ـ تا ـ افقی ٤ـمژمـ یف ـ بی ۵ـ ویس ـ لگد ٦ـ پر ـ حس ـ لبن ۷ـ مربع ـ یا ۸ـ چگل ـ آسمان ۹ـ کرسی ـ سورا .

پارتی جدید اتومبیلهای سینگر

وارد شد

برای خرید وکسب اطلاعات بیشتر به نماینده انحصاری درایران ع ـ اصغر شالچیلار وشرکاء خیابان شمیران تلفن ۳۲٤٤۱ مراجعه فرمائید

آ ـ ۳٦۱۵۲

از فردا ده صبح در از فردا ده صبح

سینما رکس ـ سینما پلازا

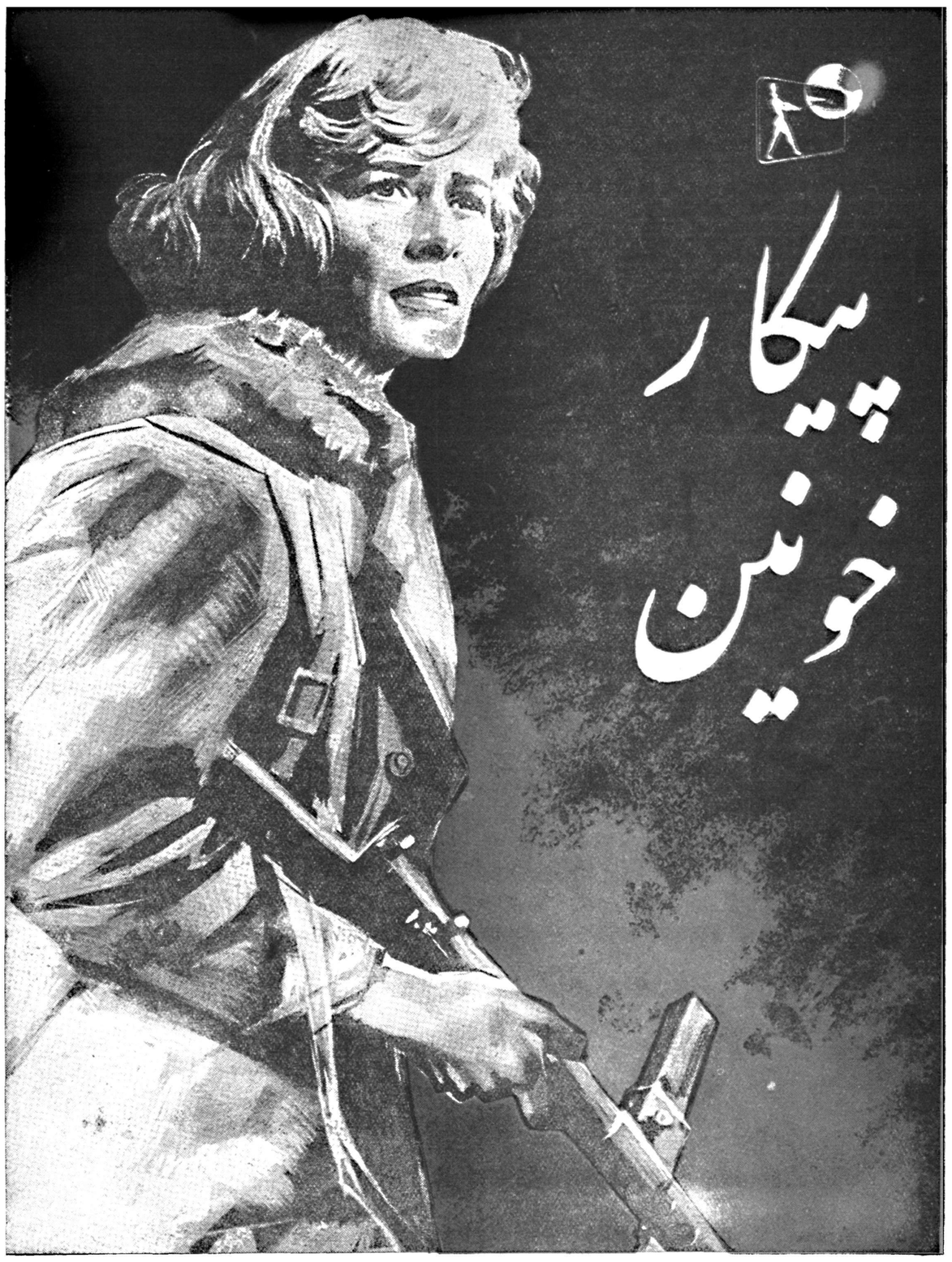

مهیج ترین وشورانگیزترین داستان از وقایع جنك دوم

فداکاری وجان بازی زنی که نام او برای همیشه بافتخار ثبت تاریخ خواهد بود

دوبله بزبان فارسی باشتراك : ویرجینامك کنا

شروع سئانسها درسینما رکس ۱۰ صبح ـ ۲٫۳۰ ـ ٤٫۳۰ ـ ٦٫۳۰ وهشت وسه‌ربع درسینما پلازا ۱۰٫۵ صبح ـ ۱ ـ ٤ ـ ٦ و ۸ بعد ازظهر

آ ـ ۳٦۲۲٦

آب معدنی چشمه بیلا ـ اردبیل

Billa Mineral Water

تراوشات نهائی آب معدنی بیلا دره

آ ـ ۳٦۲۱۲

روزنامه فکاهی توفیق توفیق شد

آ ـ ۳٦۱٦۰

باکرم توکالن لطافت پوست و شادابی چهره خود را حفظ کنید

هرشب موقع خواب باکرم توکالن مخصوص شب

صورت و گردن خود را ماساژ دهید

و هر روز هنگام آرایش

کرم توکالن مخصوص روز

بکار برید تا چهره شما جذابتر

و زیباتر از همیشه جلوه گر شود

آ ـ ۳٦۲۰٦

خانم باسلیقه

ظرف شستن با وسائل عادی دستهای لطیف شما را خراب میکند

پودر پرکف و معطر آکو تمیز کردن ظروف آشپزخانه ـ رختشوئی ـ حمام ـ موزائیك معجزه میکند

مثل فروش ـ کلیه خواربار فروشیها ـ لبنیاتیها و داروخانه‌ها

مرکز پخش ـ شرکت ناصح ـ مقابل فردوسی اول کوچه سیرکس

۳۹۶۹۸

The Economist

عبدالناصر به زمان احتیاج دارد

درخاورمیانه باکمونیسم یاناسیونالیسم به‌تنهائی میتوان جنگید، ولی نه باهردو

گویا اعراب بسیاری از کار های شگفت خودرا برای کریسمس کنار گذاشته‌اند، یاشاید صرفا بعلت‌زیادی شگفتی‌های ایشان ،در هرلحظه‌بعضی از آنها واقع میشود. در پایان ۱۹۵۷ کریسمس آغاز اقدامات سریعی بود که پس‌از سالها گفتگوی تو خالی منجر به‌وحدت مصر و سوریه شد. در۱۹۵۸ جریان کارباتغییر نظرپرزیدنت عبدالناصر و همکاران او نسبت به کمونیستهای عرب در سوریه آغاز گردید. روزنامه کمونیستی النوربسته شده . خالد بکداش ، کمونیست بر جسته عرب ، برای دومین بار مجبور به تبعید در پشت پرده آهنین شده است . یك کمیته با اختیارات زیاد ، مرکب از دو مصری‌و یك سوری،برای تحمیل قانون به‌ناحیه سوریه جمهوری متحده عرب رفته است .

ازلحاظ نظری این اقدامات تغییر اساسی بشمار نمی رود. همه فعالیتهای حزبی تقریبا ازیکسال پیش درسوریه ممنوع شد.

باوجود این ماهها این ممنوعیت با چشم پوشی و اغماض اجرا میشد .

بکداش اجازه یافت آزادانه بکشور باز گردد، درحالی که روزنامه او مبارزه خودرا برضد دولت یك حزبی ادامه میداد و بین احزاب قدیمی مصر (« ابزارهای کار امپریالیسم ») و احزاب سوریه (« پیشروان مبارزه با امپریالیسم ») تفاوت مشخص می گذاشت. اهمیت شیوه تازه حکومت دراین است که ممنوعیت اکنون با شدت اعمال میشود و مسبوق به‌نطق مهمی از جانب پرزیدنت عبدالناصر است که کمونیستها غرب را متهم به خیانت به‌اعراب نمود .

عصبانیت

درباره قدرت کمونیستها در سوریه همواره مبالغه شده‌است ، چه بعد و چه قبل از وحدت بامصر . آنها را میشد در هر زمان و بدون سرو صدا سرکوبی کرد .بخوبی میتوان حدس زدکه‌پرزیدنت‌عبدالناصرنه تنها خطاب‌به‌سوریها، بلکه‌به‌عراقیها سخن میگفت ، این گمان وقتی که روز نامه های قاهره ، برای نخستین بار اجازه یافتند ، درباره جریان اوضاع عراق تفسیر های تند منتشر سازند ، تقویت شد .

نخستین علائم این شیوه جدید در ماه نوامبر آشکار شد ، هنگامی که پرزیدنت عبدالناصر در گفتگو با همکارانش از قدرت روز افزون کمونیستهای عراقی ابراز وحشت‌کرد. ترس او ازاین بود که سرتیپ قاسم بیش از حد خودرا در برابر کمونیست ها ومتحدین‌کرد آنان متعهد ساخته است . عصبانیت او از پیروان‌خودش در عراق بودکه دست خودرا زود باز کردند ، همچنانکه ناصریست های اردن در موقع کودتای ۱۹۵۷ ملك‌حسین چنین کردند

چند هفته‌ای او تردید کرد و نمی خواست با قاسم ببرد و به پیروان خود این امیدواری کاذب را بدهد که در کشمکش های نارس بعدی رهبری آنها رابر عهده خواهد گرفت .

اکنون آشکار شده است که در ماه دسامبر چند بار باین نتیجه رسیده بود که دیگر تردید جایز نیست .

شیوه تازه هنوز روشن نیست ، ولی سه مسئله وجود دارد : آیا نطق پرزیدنت عبدالناصر در روز پرت سعید خطاب به پیروان خود در عراق و برای تشجیع آنها بود ؟ آیا این نطق اخطاری‌به سرتیپ قاسم محسو بمیشد ؟ آیا به روسها یاد آوری میکرد که بیش از حد برای استفاده از مزایائی که در بغداد بدست آورده‌اند فشار نیاورند ؟ یا ترکیبی از هرسه اینها بود ؟ از نظرگاه جنك سرد ، مسئله مربوط به روسیه از همه مهم تر است ، و علائمی وجود دارد که روسها ممکن است خیلی‌در عراق تند و دور رفته باشند ، بیش از آنکه مایه راحتی عبدالناصر باشد .

پیش از این او تفاوت بارزی بین کمونیسم عربی و حکومت های دول کمونیست قائل میشد. اکنون شاید او فکر میکرد که ، در بسیاری از شرایط ، این تمایز غیر واقعی است، در چند هفته آینده مسلما روشنائی بیشتری بر این زوایای تاریك تفکرات اعراب خواهد تابید .

ترس وشیفتگی

در مورد روابط عبدالناصر با بقیه دنیای عرب ، بنظر میرسد که قطعنامه پا ن‌عرب جلسه فوق‌العاده مجمع‌عمومی نقطه تحولی بود . در حالی که قدرت عبدالناصر در دنیای عرب باو مجال کافی برای مانور میدهد ولی ضمنا اورا باموارد مشکل و حساس انتخاب مواجه میسازد. سایر دول عرب به قاهره هم باشیفتگی و هم باترس می‌نگرند. در میان توده‌ها شیفتگی بیشتر است ، در میان حکومت ها غالبا ترس اول می‌آید .

بدین ترتیب نظریه هرکشور عرب برروبهم ، نسبت به عبدالناصر بیشتر بستگی به نظر عبدالناصر نسبت به‌آن دارد .

بنابراین مسئله واقعی اینست که بین دو جریان ممکن تصمیم بگیرد . یا باقبول خطر دشمن‌ساختن‌حکومت ها قوای خودرا روی توده متمرکز سازد، و یابکوشد بدو ن‌از دست دادن جاذبه ملی خود با حکومت ها سازش کند .

پرزیدنت عبدالناصر هر دو طریقه را در گذشته آزموده است . ولی بر رویهم تکیه اش برروی توده ها بوده وتردیدی دراین نداشته که‌گاه و بیگاه باحکومتهای عراق ، اردن ، عربستان سعودی و لبنان سخت مناقشه کند . اقدامات ونطق اخیر و هردو ثابت میکند که او کم‌کم دارد ضرر این مناقشات را با دول عربی احساس مینماید ، یك استثنای بارز ، حکومت پرزیدنت بورقیبه در تونس است . در مورد اردن و عراق‌وضع مبهم است.

بنظر میرسد که تغییر اخیر دو دلیل دارد. درمرحله اول ، جریان حوادث در دنیای عرب ضمن سال گذشته بنحو فوق‌العاده ای موقعیت اورا تحکیم کرده است . واقعه قاطع‌سال انقلاب عراق بود ، که‌تنها رقیب واقعی اورا در رهبری بر دنیای عرب از چاکند .

سایر وقایعی که درهمین جهت‌جریان یافت ، عبارت از اتحاد با سوریه ، فدراسیون با یمن ، احضار قوای سعودی از اردن ، واز کار افتادن حکومت طرفدار غرب کامیل شمعون در لبنان بود .

درمرحله دوم، ترس قدیمی از اسرائیل دارد بازبالا میگیرد .گزارش های موثق حاکی‌است که مستربربرت مرفی ،در تابستان گذشته توجه پرزیدنت عبدالناصررا به‌امکان‌عملیات اسرائیل در اردن جلب کرده است . همچنین گفته میشود که عبدالناصر پاسخ داده است در چنان صورتی خواهد جنگید .

ضربه کاری

این قماری است که‌ممکن است به حیثیت‌او در میان اعراب ضربه‌کاری وارد آورد ،زیرا اعراب هنوز درمیدان بایهودیها نمی‌توانند رقابت کنند .

احتمال نمی‌رود که ضربه برای عبدالناصر کشنده باشد ،زیرا او می‌تواند گناه هرمصیبتی را بگردن غرب بیندازد ،در واقع اخطار های قبلی غرب در مورد حمله اسرائیل به‌اردن تنها این نکته تبلیغاتی را در ذهن اعراب تقویت کرد که‌اسرائیل به منزله «امپریالیسم غربی» ایجاد شد .

بااینهمه در چنین اوضاع آشفته و متغیری، که مقاصد واقعی دول بزرك (از جمله شوروی) هنوز مشکوك است ،خطر اقدام اسرائیل چیزی نیست که‌ندیده گرفته شود .آنچه سرهنك عبدالناصر بیش‌از همه احتیاج دارد زمان است زمان برای پیش بردن اصلاحات اجتماعی خود و هضم‌کردن کمکهای‌نظامی واقتصادی که‌از منابع کمونیستی باو داده یا وعده شده است .خطر برای او این است که قوه محرکه انقلابی دنیای عرب اورا به‌ماجراهای تازه‌ای براند که‌هنوز برای آن آماده نیست- یا دوستی شوروی بیش‌از آنچه بیشتر اعراب اکنون می‌پندارند ،خالی از بیغرضی از آب در آید .

سخنرانی اخیر پرزیدنت عبدالناصر نشان میدهد که‌این نکته آخری‌مورد توجه جدی او قرار گرفته است .بدین ترتیب در آغاز سال نو ،امکانات آینده دنیای غرب بهتر از آنست که چند هفته پیش بنظر می‌آمد .باوجود این اگر غرب خواهد از این‌فرصت تازه ،که‌شایسته آن نیست ،استفاده کند باید در این مسئله آن واقع‌بینی را داشته باشد که‌متاسفانه قبلا فاقد بود .قبل‌از هرچیز لا زم‌است این‌نکته را دریافت که‌در دنیای عرب میتوان یا باناسیونالیسم ویا با کمونیسم جنگید ،ولی نه باهر دو .

اکونومیست

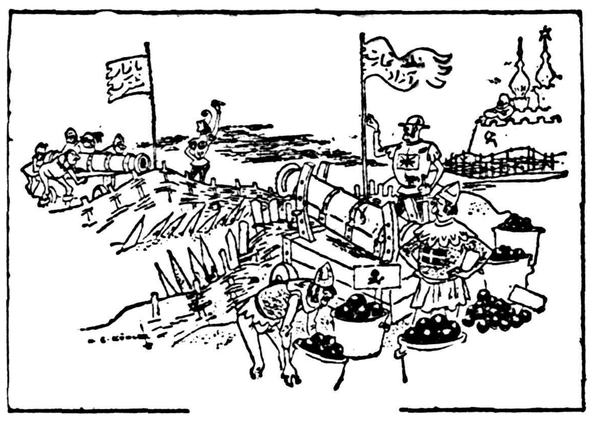

شارل دوگل ، مرد سال

چهارمین قسمت ازگزارش مجله تایم درباره مردسال ۱۹۵۸که ازشماره اخیر مجله ترجمه شده است

TIME

دانشجو دوگل در ۱۸ سالگی وارد دانشگاه نظامی «سن سیر»شد. اوبنحوی غیر معمولی علاقمند به رفتن به کلیسا واز لحاظ شخصی محتاط و خاموش بود وبرای خود دانشمندی بشمار میرفت ، ولی از لحاظ نظامی هیچ تعصبی نداشت . قد بلند غیر عادیش (نزدیك به۱۹۰ سانتی متر) سبب شد که همقطارانش باو لقب «مار چوبه بزرك» بدهند. او در کلاس خود بین ۱۵ نفر اول فارغ‌التحصیلان قرار داشت وخودش هنگی راکه باید درآن خدمت کند انتخاب کرد : هنك ۳۳ پیاده به فرماندهی سرهنك هانری فیلیپ پتن .

طی ۲۰ سال آینده دوران خدمت دوگل از نزدیك با مردی که یك روز بزرگترین دشمن‌اوشد،پیوسته بود ، پتن ، مردی که «بمن‌مفهوم هنر وعطیه فرماندهی را نشان داد.» در ۱۹۱٦ ضمن جنك تن به تنی که سومین جراحت جنگی را باو وارد ساخت بدست آلمانها اسیر شد وبه توصیه‌پتن رشادت او رسما مورد ستایش قرار گرفت . پس از ۳۲ ماه که‌دراردوگاه گذرانید و٥بار کوشش برای فرار ، آزاد شد وبا قرار گرفت ، دوگل مسائل‌فرماندهی نظامی را چنان بحث کرده است که گوئی تصویر خود را میکشد : «کمال خلوص مذهبی بامپراطوری منجر نمی شود . مرد عمل بدون مقدار زیادی خود خواهی ، غرور، سختی وزیرکی غیر قابل تصوراست» یا «هیچ چیز بهتر از خاموشی قدرت را زیاد نمی‌کند ... از آنجا که‌هر چیزی ازناحیه رهبرخاصیت سرایت دارد،اگر خاموش بماند آرامش وتوجه بوجود میآورد.»یا «لازم است که هدفی که رهبر خود را مجذوب‌آن‌میسازدنقش‌بزرگی وعظمت داشته باشد.»

بدون عظمت

جنك دوم جهانی نخستین شانس واقعی دوگل را برای آزمایش تئوری های نظامی خود درعمل باو داد. دکترین جنك مکانیزه اوبنحو قاطعی باثبات رسید -چه ازطرف آلمانها ،که آنرا برای فتح فرانسه بکار بردند،وچه‌بتوسط خوددوگل که‌نزدیك‌آبویل‌بایك‌لشکر زرهی منتخب نـازیها را با تنهاشکست عمده آنها در طول تعرض روبـرو ساخت.

دوگل در ۱۹٤۰ تنها وگمنام، با هواپیمائی که‌انگلیسها فراهم‌کرده بودند به‌لندن‌رفت .حکومت ویشی مارشال پتن او راغیابا باتهام‌خیانت محکوم به‌مرك ساخته بود. او فریاد مشهورخودرابرآورد:«فرانسه‌نبردی را باخته است ولی نه‌جنك را»- و پس ازآن‌اووصلیب لرن اوبتدریج مظهر فرانسه شد (درواقع«سمبول» اسم رمزی اودر نهضت مقاومت‌بود) او در۱۹٤٤ به پاریس بازگشت‌در حالی که بت فرانسه وفرمانده ٥۰۰ هزار مرد مسلح بود. تنها صفات و مشخصاتش‌بین‌اووقدرت‌دیکتاتوری ایستاده بود .ولی او بعنوان‌نخستین رئیس جمهور بعد از جنك فرانسه از ماموریت‌خودتصوردقیقی‌داشت: اعاده نظم‌جمهوری و«اجازه‌دادن به مردم که حکم خود را بدهند.» او از اقدامات سختی که ممکن بود مسائل اسف آور اقتصادی فرانسه را آسان کند خود داری نمود.یك روز به وزیر اقتصاد، خود گفت «شما دیگر نخواهید توانست یك بعد از ظهر کامل در باره‌اقتصاد و دارائی بامن گفتگو کنید» باوجود این‌درهمان‌حال«رژیم کهنه‌احزاب» راتحقیرمیکردواز معامله‌باسیاسیون خود داری میورزید. یکی‌ازوزرایش شکایت داشت از اینکه«او مردی است که‌بیك‌درجه نه‌توانائی‌انحصار قدرت داردونه‌توانائی‌تسهیم آن‌را» درپایان رای دهندگان فرانسوی قانون‌اساسی‌راکه‌بفرانسه‌قوه‌مجریه نیرومندی را که بعقیده دوگل‌بدان احتیاج داشت رد کردند. ژنرال برای ایجادوحدت ملی‌به‌کمونیستها حتی ٥ سمت وزارت داد ولی آنها

بقیه در صفحه ۹

ایران بالاخره تصمیم‌خودراگرفت

ایرانیها آخرین شرط احتیاط را بجا می‌آورند

Le Monde

اخیرا دولت ایران بادولت امریکا یك‌قرارداد کمك نظامی و اقتصادی منعقد ساخته است . وزیر امورخارجه ایران آقای علی‌اصغر حکمت ازپشت تریبون مجلس سنااانعقاد این قرار دادرا اعلام‌داشت‌وهیچکس هم از اینموضوع تعجبی نکرد .علاوه براین ضمن یادداشتی به‌اتحاد جماهیرشوروی آقای حکمت ادیبی که‌در مکتب شعرای شیراز درس‌خوانده وبزرك شده ، با لحن خشکی‌که‌در هرموقع دیگری باعث تعجب میشد ،اعلام‌کرده‌است‌که دولت ایران کاملا آزاد است هرقرارداد اتحادی را که‌برای امنیت خودضروری بداند منعقد نماید . اینکه دولت شاهنشاهی ایران تصمیم گرفت چنین جوابی به‌کرملین بدهد نشانه آنست که هدف رهبران و رجال ایران‌کاملا معین و مشخص شده است .

همه چیز از انقلاب عراق شروع‌شد. ایران درحوادث عراق دست‌کمونیستها ولااقل شاگردان آنهارابخوبی دید. خوشحالی زایدالوصف‌خروشچف‌بعداز استقرار رژیم فعلی قابل توجه برای‌تهران‌بود .مانورهای بزرك‌ارتش شوروی درمرزهای ایران ،فردای ورود نیروهای انگلیس وامریکا به‌لبنان نیز بنوبه‌خود مورد توجه دولت ایران شد (آقای حکمت در سخنرانی مجلس سنای خود به‌این مانورها نیز اشاره‌کرد)

تحول کنونی سیاست ایران نشانه آنست که‌دولت ایران دراین ساعات بحرانی بالا خره تصمیم خود را گرفت . ازسال ۱۹٥٥ببعد ایران از جهت خارجی روی پیمان بغداد تکیه میکرد . در پناه این پیمان که‌باوجود شرکت انگلستان یك پیمان ناحیه‌ای بود دیپلماسی ایران امکانات زیادی برای‌مانور داشت . روابط سیاسی بین ایران‌وشوروی که‌بعداز مسافرت شاه ایران بمسکو در ژوئن۱۹٥۱بهبود یافته‌بود همچنان روبه‌بهبود میرفت بدون اینکه ایران حتی پیشنهادهای کمك اقتصادی روس‌رابپذیرد . عدم اعتماد همچنان برجا بود اما ظاهرا خیلی آراسته و پیراسته بنظر میرسید .

تغییر راه

پیمان بغداد نتوانسته بود در مرحله آخر نوری سعیدی راکه آنقدر کوشیده جانی برای این پیمان دردنیای عرب باز کند ، نجات دهد .

بلکه استنباط واقعی این بودکه‌در آن طوفان ماه ژوئیه فقط امریکا قادر بود که‌بطریق نظامی در جریان دخالت کند .

باین ترتیب یك دو گانگی «مانوی» بوجود آمده‌بود:اهریمن‌درقالب‌شوروی ودوستان جدیدش یعنی انقلابیون بغداد ویزدان‌درقالبی که‌جز امریکائیها نمیتوانست باشد.دردنیای‌دسته‌بندیها بهتر است که‌آدمی بخدای‌نیکی‌متوسل شود تا بمقدسین وبرگزیدگانش . دراین موقعیت بودکه دولت ایران سیاست توازن وتعادل سابق خودرا ترك گفت .

رجال ایرانی میگویند : «روسها از هرجهت که حساب کنیم چه طبق عقیده کمونیسم وچه برطبق آن‌نظریه باستانی «دریچه‌ای به خلیج فارس» خواهان نابودی ماهستند . حالا چه ما با آنها خوب باشیم وچه‌بدتغییری‌در وضع‌داده نخواهد شد . نتیجه اینکه بهتر است ماهم احتیاطات لازمه را مرعی داریم .

افتخار کشور

در اخطاریه مورخ۳۱ اکتبر خود دولت شوروی باطلاع دولت ایران رسانید که انعقاد یك «قرارداد نظامی » بین ایران وامریکا «وضع‌سرحدات جنوبی اتحاد شوروی رابمخاطره میاندازد»

وبرای اثبات نارضایتی خود مسافرت کلمنت وروشلف راکه بنابدعوت‌شاه ایران قراربود بایران صورت گیرد پس خواند ازآن پس علائم این عصبانیت وگیج خلقی مرتبا افزایش می‌یابد . جشن انقلاب اکتبرکه‌درسال گذشته خیلی درخشان وگرم وصمیمی بود امسال خیلی سردوخشك برگزار گردید . جامی بسلامتی ردوبدل نشد ونیکلای‌پکف‌دیپلمات مودبو مهربان سفیرشوروی درایران و عضو کمیته مرکزی حزب کمونیست شوروی که‌در سال گذشته بهمین مناسبت برای مهمانان رقص فقفازی کرده‌بودخیلی سردو خشن بود .

ایران درین میانه‌راه خودرا ادامه‌میدهد یك نکته نیز قابل تردید وشك نیست وآنهم عبارت از این است که اجرای قوانین مربوط باصلاح اجتماعی که‌اخیرا از مجلس گذشته دیگربتاخیر نمی‌افتد و« ازبین نمیرود .

دکتر اقبال هنگام تقدیم یکی‌ازاین لوایح بمجلس گفت : «امروز دیگر نجات وافتخار کشور مطرح است . وبهتراز‌این هم نمیشد گفت لوموند

مقالات وگزارشهای خارجی

ایوون ووندرو ، دختر باوقار یك صاحب کارخانه بیسکویت سازی کاله ازدواج کرد ونخستین پسر خود را بنام پتن ، فیلیپ نامید .در ۱۹۲۷پتن ، که درآن وقت یك مارشال فرانسه بود ، دوگل رابه آجودانی خود منصوب کرد .

شکاف بین این دودر ۱۹۳٤پیش آمد ، وقتی دوگل کتاب«ارتش آینده» را انتشار داد . دراین‌کتاب که یامهارت نوشته شده وپیشگوئی دقیقی از آینده‌است دوگل درخواست کرده که یك ارتش کوچك حرفه‌ای بر اساس لشکر های زرهی ایجاد شود . اگر چه‌این کتاب در فرانسه فقط ۷۰۰ نسخه فروش رفت در آلمان ۷۰۰۰ نسخه از آنرا خریدند وبه توصیه ژنرالها باصدای بلند برای هیتلر قرائت شد . ولی برای پتن که اسیر فکر برتری استراتژی دفاعی و توده های بزرك پیاده نظام بود ،دکترین‌دوگل رفض‌وارتدادی بشمار می رفت .

دوگل مینویسد : «ژنـرالهای فرانسه درسمت‌های‌خود پیر ، میشدند و جدا طرفدار اشتباهاتی بودند که زمانی افتخارات آنها را تشکیل میداد» تنها معـدودی ستایندگان ، از جمله نخست وزیر آینده ، پل رینو ، ازاو پشتیبانی میکردند ودوگل در مجامع پاریس بعنوان یك«سر خر مکانیکی»مشهور شده بود .

در کتاب دیگری «لبه شمشیر» که بهمان اندازه مورد عدم توجه

نتیجهٔ آزمایش یك موشك عجیب

طبق اظهار یکنفر روستائی حومه تهران ساعت۷صبح امروز درتپه‌های مجاور یکی‌از دره‌های عمیق اطراف تهران شیئی عجیبی بکارافتاد که باسرعت زیاد مشغول خاکبرداری شد وپس‌از پر کردن دره مجاور وکندن ریشه درخت‌های کهنسال ، کلیه آن اراضی را صاف وجدول‌بندی‌نمود.

این شخص اظهارمیداشت : ابتدا فکرکردم موشکی درحال آزمایش سقوط‌کرده ولی بعد متوجه شدم‌که تراکتورهای بولدزر قوی شرکت سهندشت است که روی آن تلفن ۲٦۷۱۳ را نوشته .

آ-۳٦۱۸۲

از امروز

در دو سینمای کارون - متروپل

یك فیلم کمدی - یك‌رقاصه معروف - یك هنرپیشه زیبا : در فیلم

عشق میلیونر

که بدون شك رضایت بیننده را فراهم خواهد نمود

عشق میلیونر

آخرین وعالیترین فیلم از هنرپیشه ورقاصه معروف

سامیه جمال

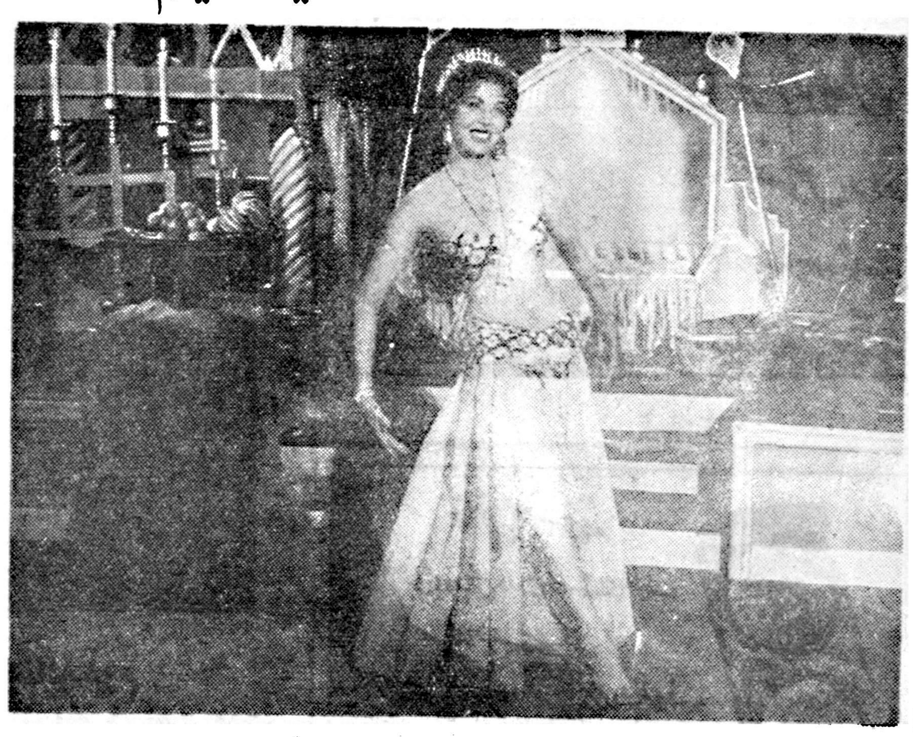

عشق میلیونر دوبله بفارسی در استودیو سانترال

آ-۳٦۱۹٦

اطلاعات و کتاب

بایدبخوانندگان عزیز مژده بدهیم که ازاین پس‌هفته‌ای یکروز دراین‌صفحه ستونهای‌مخصوصی بکتاب وکتابخانه اختصاص داده خواهدشد و چنانکه شیوه روزنامه‌های بزرك جهان است دراین باره هفته‌ای یکبار صحبت خواهیم‌کرد وخوانندگان عزیز را باکتابهای تازه که انتشار یافته یا در شرف انتشار است آشنا خواهیم ساخت .

امیدواریم دراین امر ازپشتیبانی ، خوانندگان عزیز برخوردار شویم والبته ناشران وبنگاههای مطبوعاتی که بچاپ وانتشار کتابهای مفید مبادرت میکنند . دراین امرفرهنگی از همکاری باما دریغ نخواهندکرد .

سازمان کتاب اطلاعات

بقیه از صفحه اول

الهی نشریات متنوع ومختلف این موسسه مورد قبول وحسن استقبال عموم قرار گرفته است و همین‌تشویق و تقدیر موجب شده که موسسه اطلاعات بانجام خدمت مهم دیگری مبادرت نموده وآن تاسیس سازمان کتاب است .

سازمان‌کتابـ سازمان کتاب که‌در دیماه جاری اساس آن پی‌ریزی شده باارشاد ومساعدت فکری عده‌ای از استادان محترم دانشگاه و فضلاو نویسندگان سعی دارد در ظرف سال ازطریق‌ترجمه‌وگاه هم‌تالیف کتابهای سودمندی بابهای مناسب در اختیار علاقمندان بگذارد ودر درجه اول‌بکتب و تالیفاتی که حاکی از مجد وعظمت ایران و تجدید مفاخر ملی است توجه دارد وهمچنین کتب و تالیفاتی که موجب تهذیب اخلاق عمومی و مشوق غرور ملی است مورد علاقه سازمان کتاب خواهدبود . دقت کامل به عمل خواهد آمد که انتشارات سازمان از حیث روانی و صحت انشاء نیزنمونه بر جسته‌ای بحساب آید تا علاوه برمعنی از حیث سادگی و فصاحت الفاظ هم‌درس آموزنده‌ای بشود.

نخستین کتابی که سازمان بترجمه وانتشار آن اقدام نموده کتاب‌موسوم به جلال و عظمت ایران The Splendor of Persia تالیف استاد دانشمند و خاورشناس شهیر آمریکائی رابرت پین Robert Payne میباشد .

رابرت پین از جمله نویسندگان و خاورشناسانی است که بیش از چهل کتاب راجع باسلام و ایران نگاشته و چون تالیفات‌وی مستند به تحقیقات دقیق ودر عین حال‌با رعایت بی‌طرفی بوده مورد پسند وقبول فضلای شرق وغرب قرار گرفته است .

رابرت‌پین دربهار سال ۱۹۴۹ با جمعی ازخاورشناسان آمریکائی از طرف پرفسور پوپ دانشمند و خاورشناس معروف بایران آمد و تحقیقات خودرا درباره ایران تکمیل کرد ودرواقع کتاب عظمت و جلال‌ایران نتیجه یك سلسله تحقیقات‌ومشاهدات عینی مولف میباشدمستر پین دراین کتاب بطور مختصر ومفید با ذکر آثار تاریخی ـ ادبی ـ علمی‌ـصنعتی ایران وشرح حال‌پادشاهان بزرك و رجال نامی ایران‌کشور عظمت و جلال ایران رابرای مردم انگلیسی زبان توصیف نموده است و بسیار مناسب خواهد بود که ترجمه کتاب عظمت و جلال ایران باستان را نیز از زبان یك محقق‌خاورشناس بخوانیم وبشنویم

کتاب مزبور بزبان انگلیسی در۲۳۲ صفحه بقطع متوسط چندی‌پیش در نیویورك بطبع رسیده وامید است‌که بزودی خوانندگان گرامی ترجمه‌فارسی آنرا ملاحظه‌فرمایند.

چنته درویش

تیمسار سر تیپ دکتر محمد علی احسانی ازپزشکان وافسران دانشمند اخیرا هدیه‌نفیسی برای اهل‌ذوق وادب منتشر نموده‌اند.

این هدیه‌نفیس‌چنته درویش ویا چهل‌مقاله‌ایست کمطی آن اشعار وحکایات ونوادر وامثال منتخب‌با ابتکار وسلیقه خاصی جمع‌آوری شده‌است وچنانکه مولف محترم‌در مقدمه‌کتاب یادآوری نموده‌در طی چهل‌سال آنچه راکه‌شنیده‌وخوانده ویادیده وآنرا قابل‌ذکر دانسته در این‌مجموعه آورده‌است.

چنته‌درویش مانند کشکول شیخ بهائی وزنبیل معتمدالدوله گنجینه‌ای ازمطالب خواندنی وشنیدنی‌میباشد بااین فرق که‌درچنته درویش‌بسیاری ازمسائل مربوط بعصر حاضردیده میشود وبمناسبت تازگی آن برای خواننده امروز دلپذیر بنظرمیرسد چنته‌درویش بقطع‌متوسط در۳۳۳ صفحه بطبع‌رسیده است.

مصباح الهدی جلد اول

مرحوم آیت‌الله سیدمحمد کاظم طباطبائی یزدی کتابی در فقه‌جعفری بنام عروةالوثقی بزبان عربی تالیف نموده بودند و اینك دانشمندمحترم آقای حاج شیخ محمد تقی آملی شرحی بر آن نگاشته وجلد اول آن در ۴۹۵ صفحه بطبع رسیده است .

کتاب مزبور برای طلاب‌علوم‌دینیه قابل استفاده است ودر کتاب فروشی اسلامیه وسایر کتابفروشی ها بفروش میرسد .

مرز های باختری و جنوب غربی ایران

آقای مهندس احمد علوی تحت عنوان فوق‌دررساله کوچکی (۳۰ صفحه) با دلایل و مدارك تاریخی برای تذکار دوران‌پر افتخار گذشته مرزهای باختری ایران را در طول مدت بیست و پنج قرن تا کنون جمع آوری نموده است .

مساعی مؤلف محترم قابل تقدیر ومطالعه رساله سودمند بنظرمیرسد

دیوان شمس مغربی

ملامحمد شیرین ، ملقب به‌شمس الدین از فحول موحدین و مشاهیر عرفای صوفیه قرن نهم‌هجری‌ودارای تالیفات نثر ونظم در حکمت وعرفان میباشد که‌از آن جمله همین‌دیوان اشعار است دیوان مزبور توسط کتابفروشی ادبیه با خط نستعلیق در ۱۷۶ صفحه کوچك بطرز زیبائی چاپ وانتشار یافته است .

«انگلیسها در انگلستان »

دکتر حافظ‌عفیفی یکی ازدانشمندان و نویسندگان بنام مصر ودرعین حال از رجال دیپلمات مدت زمانی سفیر کبیر مصر در انگلستان‌بوده است این مردسیاسی دانشمند پس از مشاهده ترقیات انگلوساکسون‌ها در صدد برآمده که اسرارپیشرفت و کامیابی آنهارا درك کند و در نتیجه سالها بمطالعه در اوضاع اجتماعی انگلیسها پرداخته‌و بالاخره برای راهنمائی ملل شرق نتیجه مطالعات خود رادرکتاب جامعی‌جمع آوری نموده‌و آنرا بنام «انگلیسها در انگلستان »انتشار داده است این کتاب جامع مشتمل بر شش باب میباشد.

درباب اول از منابع‌قانون اساسی انگلستان وتاریخ پارلمان انگلستان وقوای سه‌گانه و اوضاع کارمندان دولت صحبت میشود.

باب دوم راجع بمطبوعات‌و احزاب وآزادی تجارت و مطالب مربوط‌به پیدایش افکار عمومی میباشد.

باب سوم درباره امور مالی یعنی بودجه وبانکها گفتگومیدارد.

باب چهارم مخصوص امور تعلیم و تربیت است.

باب پنجم سازمانهای قضائی و مجلس لرد ها را شرح‌میدهد.

باب ششم از مستعمرات تاج‌و آینده امپراطوری گفتگو میدارد.

وبطور خلاصه در طی این‌شش باب تاریخ تشکیلات انگلیس و تحولاتی که از آغاز تاقبل از جنك اخیر درآن حاصل شده باذکر دلایل‌و مدارك بحث میشود و در واقع علل‌و موجبات ترقی‌وپا انحطاط هرقوم و ملتی‌را میتوان در این کتاب بخوبی درك کرد کتاب‌مزبور بزبان عربی بودمو دانشمندمحقق متتبع آقای احمد فرامرزی که‌مقام علمی ایشان برهمه معلوم‌و مسلم می باشد کتاب نامبرده رابا دقت‌کامل بفارسی فصیح‌و روان ترجمه‌نموده‌اند ودر ۶۲۶ صفحه بطور مطبوع‌بچاپ رسانیده‌اند.

مطالعه این کتاب برای عموم فارسی زبانان و بالاخص علاقمندان باصلاحات‌و راهنمایان‌اجتماع‌ضروری ومفید بنظر میرسد و امید است‌که برطبق منظور مترجم محترم نتایج سودمندی ازانتشار این کتاب‌عاید ملك‌و ملت گردد.

مزید توفیق مترجم دانشمندمحترم را خواهانیم و مطالعه کتاب را بخوانندگان گرامی توصیه می کنیم.

تاریخ خاور میانه

دراین ایام که عموم ملل جهان متوجه امور خاور میانه هستندانتشار کتاب جامعی بزبان فارسی درتاریخ خاور میانه بسیار بمورد وشایان تقدیر بنظر میرسد کتاب تاریخ خاور میانه تالیف دانشمند نامی امریکائی پرفسور ژرژ لنچاوسکی درنوع خود کتاب جامع و ارشاد کننده میباشد چه‌که مؤلف بااحاطه واطلاع کامل توانسته است اوضاع دقیق این ممالك را ازنظر حال و گذشته تشریح کند .

مترجم کتاب آقای‌دکترهادی‌جزایری از نویسندگان مطلع وازکارمندان عالیرتبه وزارت امور خارجه است وازآن نظر توانسته است کتاب مزبوررا به بهترین طرزی ازانگلیسی بفارسی‌برگرداند ومؤسسه مطبوعاتی اقبال باهمکاری بنگاه انتشارات فرانکلین ترجمه فارسی را به‌نحو مطبوعی در ۵۳۹ صفحه به طبع رسانیده است .

مزید توفیق‌مترجم وناشرین‌محترم رادرانجام این نوع خدمات عام‌المنفعه خواستاریم ومطالعه آنرا بعلاقمندان توصیه میکنیم .

گیاه شناسی جنگل

آقای مهندس اسمعیل میردامادی کتاب سودمندی راجع به گیاه‌های جنگل تالیف نموده و وزارت کشاورزی آنرا بطبع رسانیده‌است.

کتاب مزبور مشتمل بر سه قسمت میباشد ودر طی آن ازشکل وساختمان درخت ـتغذیه وتنفس درخت ـتجدید نسل درخت وغیره بطور مبسوط در ۱۸۸ صفحه با فارسی روان ودر عین حال علمی گفتگو شده است .انتشار این‌قبیل کتب که در زبان فارسی نظایر زیادی ندارد بمورد وسودمندمیباشد وطبعا علاقمندان بخصوص دانشجویان دانشکده کشاورزی از مطالب مفید آن بهره‌مند خواهند شد .

شکسته

آقای دکترعزت‌اله همایونفراز نویسندگان فاضل معاصر که‌آثار قلمی ایشان ازهرجهت مطبوع‌طباع خوانندگان میباشد اخیرا یازده قطعه‌ادبی ،اجتماعی، انتقادی بنام شکسته تالیف ومنتشر نموده‌اندکه درطی هرقطعه‌ای قسمتی ازشئون اجتماعی امروز بابیان شیوائی‌ترسیم ونقاشی شده‌ودرعین حال که‌از پاره‌ای نقایص اجتماعی امروزی انتقاد شده مولف‌دانشمند کوشیده است بامقایسه معنویات ایران‌و ممالك غرب مدلل‌دارد که‌خوشبختانه هنوز مردم ایران بسیاری‌ازسجایا وملکات فاضله باستانی خود را محفوظ داشته‌اند.

مثلا در قطعه«سك‌شناسی»نویسنده زبردست ازطرفی علاقمندی ایرانی به‌تشکیل خانواده وعلقه‌ومهروالدین نسبت بفرزند راشرح داده وازطرف دیگربی‌علاقگی غربیان بکانون خانوادگی وافراط کاری‌آنهارا در توجه به‌حیوانات (عزیزبی‌جهت) مانندسك وگربه توصیف نموده است.

کتاب شکسته ۱۶۷صفحه است وخواننده رانه‌تنها مشغول میدارد بلکه بربسیاری ازنکات سودمند مطلع میسازد.

مرد هنرمندی که‌اکثر شخصیت‌های برجسته جهان آثار هنری وی را ستوده‌اند.

این مرد صاحب بزرگترین مدالهای هنری است

مصورالملکی

حاج مصورالملکی از آن‌دسته هنرمندان بزرگی است که با وجود موفقیتهای بیشمار وپیروزی های درخشان هرگز بدنبال نام ونشان نرفته و معشوق ومطلوب خویش را درکمال هنر میجوید.

این مینیاتوریست بزرك هفتاد ساله تاکنون شصت سال تمام از عمر خودرا وقف هنر وبالا بردن سطح مینیاتور این کشور نموده وباسعی بسیار و رنج فراوان آثار کم‌نظیری را به‌جهان هنر عرصه داشته است مصورالملکی با آنکه هرگز استادی بخود ندیده تنها

با ذوق فطری ونبوغ خدادادی در این راه تابجائی به‌پیش رفته‌است که میتوان او را یکی‌از مفاخر هنری این عصر دانست .

این هنرمند ارزنده یگانه‌کسی است که موفق بدریافت مدال طلای هنری انگلستان و چندین تقدیرنامه رسمی از دولت های بزرك آمریکا وانگلیس و چین شده‌است وشخصیتهای برجسته‌ای چون مستر چرچیل و مستر روزولت وملکه سابق انگلستان وچیانك‌کای شك خودرا دوست صمیمی او دانسته و هنرش راکتبا ستوده‌اند ازجمله چیانك‌کای‌شك در نامه تقدیرآمیزی که بمناسبت‌دریافت تابلوی معروف کنفرانس تهران برای این هنرمند فرستاده است ضمن تعارفات خود چنین مینویسد «یقین میدانم تازگی وطرز سلیقه عالی که برای‌این کار بکار برده اید نقاشی شما را درعداد یکی از گرانبهاترین گوهر صنایع‌برجسته محسوب میدارد» همچنین ریچارد فورد سفیر کبیر ودبیر اول سابق آمریکا آثار موجود او رادرآن آن کشور نشانه های رابطه دوستی مابین دوکشور دانسته است این استاد بنابدعوت کوئین ماری ملکه سابق انگلستان مدت دوماه‌مهمان رسمی نامبرده بوده‌است ودر مدت اقامت خود درلندن‌آثار،گرانبهائی را بیادگار گزارده است وی چندی نیز در پاریس کار نموده و مدتی استاد مدرسه کالج انگلستان و مدرسه اورت کلیمیها بوده‌است .

مصورالملکی گذشته بر مهارت و سوابقی که در مینیاتور ایران دارد در کلیه رشته های مختلف نقاشی مطالعات کافی داشته و در هریك باندازه کافی کار نموده‌است وی قاعده پرسپکتیو را داخل نقاشی مینیاتور سبك صفویه کرده ودر قلم گیری سبك رضا عباسی سایه روشن را در خط ساخته است بدینمعنی که قاعده علمی پرسپکتیو وسایه‌روشن را در خط بدون رنك آمیزی وارد کرده و تحول دراین هنر ایجاد نموده است با اینهمه این استاد اکنون افتخار دارد که تجربیات هنری گذشته را باروی گشاده‌ای در اختیار هنرجویان هنرستان هنرهای زیبای اصفهان میگذارد وهمچون چراغی رهنمای آنهاست.

ضمنابد نیست بدانید که ازچندی قبل آوازه شهرت‌این هنرمند بزرك درکشورهای خارج‌پیچیده‌و مطبوعات بیگانه مقالات زیادی درباره او و کارهایش منتشر نموده‌اند .چنانکه .وزنامه «لالیبرته» چاپ فریبورك در شماره های چهارم و پنجم اکتبر ۱۹۵۸ رروزنامه «تریبون دولوزان» چاپ لوزان در شماره ۱۴ اکتبر ۱۹۵۸ شرح مفصلی در باره حاج مصورالملکی وکار های او نوشته‌و از وی بنیکی یاد کرده وهنر اورا ستوده اند.

علاوه برهنر مینیاتور سازی این هنر مند کهنسال شعر نغز نیز می سراید واشعار او دارای وزن و قافیه عالی است.

چند بیت از اشعاری را که به‌مناسبت ساختن تابلوئی بنام «جنك نادرشاه و محمد شاه‌هندی» سروده است ذیلا نقل مینمائیم.

چو بگذشت از رنج عمرم‌شصت
قلم برگرفتم به‌پیری بدست
براین جنك نادر بپرداختم
همه جنك را سربسر تاختم
به‌پیری سر من سر جنك‌داشت
جوان بود برجنك آهنك‌داشت
پس‌از من نظرهر که کردی‌براین
کند برمصور هزار آفرین

تابلوی جنك نادر را همانطور که ازشعر فوق معلوم است حاج‌مصور الملکی درسن شصت سالگی یعنی درسال ۱۳۳۰ ساخته است‌و قدرت وی کاملا دراین تابلو مشهود بوده و نشان میدهد که هنرمندپیری وفرسودگی‌نمیشناسد.

خاطرات یك دختر جوان

آن فرانك یك دختر یهودی است که در آغاز حکومت نازی ها با خانواده اش از آلمان‌به هلند مهاجرت کرده‌است ودرایام جنك‌اسیرنازی‌ها شده.ودراردوگاه نازی‌ها درسن ۱۵ سالگی همانجا مرده‌است.

آن فرانك خاطرات روزانه خودرا که متضمن وقایع جنك وسختی‌های آن‌دوره‌میباشدازژوئن۱۹۴۲ تاژوئیه ۱۹۴۴ یادداشت کرده‌واینك آقای‌پرویز بهروزی آنرا از انگلیسی بفارسی ترجمه نموده‌است کتاب مزبور در ۲۷۰ صفحه در چاپخانه فردوسی بطبع رسیده است.

از پیشگاه اقدس بندگان اعلیحضرت همایونی شاهنشاهی بنام ساکنین خیابان حسام‌السلطنه وجی‌علیا استدعا میشود جناب آقای‌عقیلی معاون محترم شهرداری که در فراهم ساختن وسائل آسایش اهالی فداکاری نموده‌اند مورد عنایت مراحم عالیه قرار گیرد تا خدمتکاران تشویق ومستظهر گردند .

جان‌نثار رئیس‌انجمن محلی خیابان حسام‌السلطنه‌وجی علیا ئقةالاسلامی

آ ـ ۲۵۰۳۷

۴۰۰۰۰ کیلومتر بایك دوچرخه موتوری اکسپرس بدون دیناری پول

تیلکر والتر جهانگرد ۵۰ ساله آلمانی دور دنیای را بایك دوچرخه موتوری از نوع اکسپرس شروع کرده است.

تابحال در سر راه خود از کشور های:

اطریش ـ سویس ـ فرانسه ـ ایتالیا یوگوسلاوی ـ یونان ـ ترکیه ـ سوریه کویت ـ عراق دیدن کرده است و قصد دارد مسافرت دور دنیای خود را از راه پاکستان ـ هندوستان ـ برمه ـ مالایا ـ تاگوا ادامه دهد.

محل جدید سازمان نقشه برداری

باطلاع عموم میرساند که ادارات مرکزی سازمان نقشه برداری از تهران خیابان سزاوار به بنای جدید واقع در سه راه مهرآباد منتقل شده است شماره تلفن بنای جدید ۴۶۶۹۴ـ۴۵۸۹۵ ـ ۶۷۸۰۴ میباشد. ضمنا شعبه فروش نقشه . تعلیمات و شرکت تعاونی کارکنان‌سازمان نقشه برداری کماکان در جای خود باقی وتلفن آن ۴۳۳۴۶ میباشد .

آ ـ ۳۶۲۳۲ رئیس سازمان نقشه برداری مهندس ابراهیمی

آ ـ ۳۶۰۶۸

تکذیب

شرحی در تاریخ دوشنبه ۱۵ دیماه سی وهفت در روزنامه شریفه اطلاعات بنام مجمع خرده پای قصاب بامضای اینجانبان منتشر گردید چون امضاء کنندگان زیر از وجود چنین بیانه‌ای بی‌اطلاع میباشیم بدینوسیله تکذیب خودرا اعلام وبمقامات صلاحیتدار شکایت‌مینمائیم.

رمضان بنائی ـ غلامرضا ـ مرتضی حاج رمضان‌ـمرتضی صاریون‌ـ غفار ماکوئی

آ ـ ۳۵۰۷۳

نوشته: انورخامه

-۲۰۵-

خلاصه داستان

پس از قتل آقامحمد خان فتحعلیشاه بکمك اعتمادالدوله ومادرش مهد علیا بتخت سلطنت مینشیند. در این راه پهلوانی بنام ذوالفقارخان‌رشادتهای فراوان‌بخرج‌میدهد وبدرجه سرداری میرسد.ذوالفقارخان‌عاشق‌طرلان‌دختر حاکم قراباغ استو پس از حوادث عجیبی بهم میرسند.فتحعلیشاه و حسینقلی‌خان برادرش هردو عاشق مریم یکی از زنان آقا محمد خان میباشند .مریم حسینقلی‌خان را دوست دارد ولی شاه مانع وصلت آنهاست . حسینقلی‌خان میکوشد با کمك کیمیاگری بنام ملا بارانی بوصال مریم برسد اما کیمیاگر نیز در خفا دلباخته مریم است.ملابارانی‌بدست مامورین داروغه گرفتار میشود وسرانجام اسرار خودرا نزد میرزاشفیع افشاء میکند وعشقبازی حسینقلی‌خان را بامریم بروز میدهد. میرزاشفیع که دشمن اعتماد الدوله است این راز رابگوش شاه میرساند وحسینقلی‌خان واعتماد الدوله را بخیانت متهم مینماید .شاه حسینقلی‌خان را بشیراز میفرستد ومریم را بعقد خویش درمی‌آورد .اما چون مریم تسلیم نمیشود بوسیله داروئی هوش وحواس او را میگیرد وبکام دل میرسد .

حسینقلی خان گفت :

ـخدا از دهانت بشنود .

بعد اضافه کرد :

ـخوب حالا چطور من این قاصد اعتمادالدوله‌را ببینم ونامه‌را ازاو بگیرم.

کیمیاگر جواب داد :

ـخان ،بهترین راه این کار برای آنکه هیچکس متوجه‌نشود وکاملا محرمانه بماند این است که‌فردا صبح شما بخانه من تشریف بیاورید ودر همانجا اورا ببینید .چون‌شما اغلب‌بخانه من‌می‌آئید هیچکس‌سوءظنی پیدانخواهدکرد.

حسینقلی خان گفت :

ـبسیار خوب فردا صبح بمنزل تو خواهم آمد .

روزبعد حسینقلی خان بمنزل ملابارانی رفت ودر آنجا بافرهاد بیك ملاقات کرد ونامه جعلی راکه‌میرزا شفیع بامضای اعتمادالدوله برای اونوشته‌بود از وی گرفت .باعجله مهر آنرا شکست وبخواندن آن مشغول شد .دراین نامه چنین نوشته بود :

«حضور نواب اقدس والا حسینقلی خان مشرف باد .

«غرض‌از نگارش این نامه وتصدیع خاطر مبارك این است که‌سرکار اقدس والا ازبعضی‌اوضاع که‌در پایتخت‌و دربار سلطنتی درجریان است مستحضر شوید .

زیرا شکی نیست که‌شخص جنابعالی در میان تمام خاندان سلطنت واعیان دولت دارای مقامی شامخ وعالی می‌باشید وهمواره چشم دولتخواهان و دوست داران ملك وملت بشما بوده استو خواهد بود .

لازم بتذکر نیست وخود سرکار عالی بهتر واقف هستید که انتصاب شما بحکمرانی فارس روی منظورها واغراض پلیدی انجام گرفت ومنظور ازاین کار این بود که جنابعالی از پایتخت دور باشید .زیرا عناصر فاسد تصور میکردند که‌وجود شمادر پایتخت مانع‌بزرگی برای انجام نقشه‌های ناپاك‌آنها خواهد بود .بهمین مناسبت هنگامی‌که چشم شمارا دور دیدند ومیدان را برای ترکتازی باز یافتند بی‌پروا دست تطاول بسوی مال وناموس مردم دراز کردند واعمالی مرتکب شدند ومیشوند که‌روح‌از شنیدن آن‌ها در عذاب است وزبان از گفتن آنها شرم دارد .باکمال تاسف شخص اول مملکت نیز که‌باید همچون سد سدیدی در برابر این عناصر ناپاك ایستادگی کندبرعکس ملعبه دست آنها گردیده وتکیه‌گاهی برای ستمگری واجحاف گردیده است. غافل از این نکته که‌الملك یبقی مع‌الکفرو لایبقی مع‌الظلم .حتی این اشخاص پلید ،به‌معتمدین دولت وکسانی‌که عمری را درراه خدمتگذاری بخاندان‌جلیل قاجار صرف کرده‌اند واز هیچگونه جانبازی دریغ نداشته‌اند نیز ابقانکرده وبادروغگوئی وتفتین خاطر پادشاه‌را نسبت‌بحقیر وامثال من‌بدبین ساخته‌اند. البته بر سرکار عالی پوشیده نیست که مخلص پس‌از واقعه مولمه شهادت خاقان شهید سعید برای نگاهداری اساس سلطنت وبتخت نشاندن جهانبانی چقدر زحمت کشیده‌ام بطوریکه اگر مساعی مخلص وفداکاریهای سرکار عالی نبود یقینا ایشان نمی‌توانستند برتخت سلطنت مستقر گردند ودشمنانی همچون علیقلی خان وصادقخان را ازپای درآورند .باوجود این همه خدمات اکنون جنابعالی درتبعید بسرمی‌برید وحقیر مورد عدم توجه قرار گرفته‌ام . حالا حساب سایر خدمتگذاران صدیق ودولتخواهان حقیقی‌را بفرمائید .

این اوضاع باعث شده است که‌تمام رجال پاکدامن ودوستداران واقعی دودمان قاجار افسرده وناراضی گشته‌اند ودرصدد چاره‌جوئی‌برآمده‌اند .

حقیر که بشخصیت سرکار عالی ایمان واطمینان دارم هیچکس‌را لایق‌تر وشایسته‌تر از جنابعالی برای پیشوائی قوم نمیدانم .این است‌که‌خواستم باعرض حقیقت اوضاع ونتایج شومی‌که‌ممکن است ببار آورد ازسرکار عالی استمداد نمایم که فکری بحال این اوضاع نمائید ودامن همت برکمرزنید . البته هرتصمیمی که سرکار عالی اتخاذبفرمائید بنده باتمام قوا از آن‌اطاعت و تبعیت خواهم نمود ویقین داشته باشید که‌بسیاری از سران قوم نیز با من همداستان خواهند بود .

«زیاده براین مزاحم نمیگردم .استدعائی که‌از حضور انور عالی دارم‌اینست که‌جواب نامه‌را بحامل آن که‌از معتمدین بنده است لطف فرمائید تابدست‌من برسد .

خادم آستان اعلی ـابراهیم کلانتر

وقتیکه قرائت این‌نامه تمام شد حسینقلی خان سربرداشت وبروی ملا بارانی نگریست .درچهره اونورامید میدرخشید واز چشمان او شعله انتقام ساطع بود.

معلوم بودکه این‌نامه خیلی درروح اواثربخشیده‌است .

پس‌از لحظه‌ای گفت :

ـنامه بسیار عجیبی است . ازمردمحتاط ودنیا دیده‌ای مثل اعتماد الدوله خیلی‌بعید است که چنین نامه‌ای نوشته باشد .ببین چقدر اورا ناراضی ساخته‌اند که دست بچنین اقدامی زده و در حقیقت مرابقیام علیه برادرم دعوت کرده‌است بهرحال خدابامایار بوده که‌این مردرا باماهمراه ساخته‌است . دیگر جای درنك نیست باید فورا باونامه بنویسم وآمادگی خودرااعلام داریم . تااوهم تدارك کاررابیند . خوب ملازودباش کاغذ وقلم برای من‌بیاور تا همین جانامه رابنویسم .

کیمیاگر که از خدا میخواست‌فورا برخاست‌وقلم ودوات‌و کاغذآورد وجلو حسینقلی‌خان قرارداد .

شاهزاده قلم رابرداشت وچنین نوشت .

« حضورمهرظهور مقرب الخاقان سرکاراعتماد الدوله صدراعظم مشرف گردد .

نامه‌عنبرین شمامه جنابعالی بسیار موجب تعجب ومورث تاسف‌گردید. من باآنکه مورد حسادت وقهر و غضب برادرم قرار گرفته ودر حقیقت باین ایالت دور افتاده تبعید شده‌ام .باور نمیکردم شخصی که عنان ملك وملت‌در دست اوست بارعیت خود این طرز رفتار کند وپایه ستمگری وتجاوز به‌مال وناموس مردم‌را بجائی‌برساند که‌راد مردانی همچون جنابعالی تااین حد ناراضی وناراحت گردید .

باوجود این ظلم وستمی که‌ازطرف برادرم نسبت بمن شده‌است تصور نمی‌کنم بهیچ کدام ازسران قوم شده‌باشد . این‌مرد جور پیشه علاوه برآنکه مرا اززادگاه خویش بیرون رانده وبشیراز فرستاده است دست تجاوز بناموس من دراز نموده وبقرار که‌بمن اطلاع‌داده‌اند برخلاف قول وتعهد خودنامزد مرا بزور تصاحب نموده‌است .البته من بهیچ وجه نمیتوانم آرام بنشینم‌و این جورواجحاف فاحش راتحمل کنم ودست روی‌دست بگذارم .تاکنون نیز هرچه صبر و تحمل نمودم بخاطر مادرم بود والاشمامیدانید که وارث حقیقی تاج وتخت من‌بودم وتمام روسای لشکر وکشور نیزمایل بسلطنت‌من بودند . لیکن بخاطر تقاضای مادرم از تاج و تختی که حق من بودصرفنظر کردم وآنرا باین مرد ظالم شهوتران واگذار نمودم .اما دیگر کاسه صبرمن لبریز گردیده وتاب وتحمل ازمن سلب شده‌است.گرچه‌من‌بتنهائی بالشکریاز فداکار وسواران دلیری که‌دراختیار دارم میتوانم کار این‌مرد رابسازم وحق خود راباز گیرم اما چون بقدرت عزم واصابت‌رای جنابعالی اطمینان دارم خواستم بشما هم‌اطلاع‌دهم تاباکمك وهمراهی یکدیگر کارراتمام‌کنیم‌واین‌بساط ظلم وستمگری‌را ازبن براندازیم .

اینك انتظار دارم بمجرد رسیدن این‌نامه باهرکدام از سران قوم که‌مورد اطمینان شما هستند فورا مشاوره کنید و ترتیب کار را بدهید و نتیجه راهرچه زودتر باطلاع من‌برسانید تادست بکار شویم ، بیاری خداوند.

حسینقلی»

حسینقلی‌خان پس‌از اینکه‌نامه راتمام کرد مهرنمود و سرآنرا بست ومهور ساخت وبدست فرهادبیك داد وباوگفت :

ـجوان، این نامه‌را راهرچه زودتر باید بدست جناب صدراعظم‌برسانی. مواظب باش که‌بدست هیچکس غیراز خود اونباید بیافتد. همین‌ساعت دستور میدهم کلیه وسائل حرکت تورا فراهم کنند وهراندازه که پول لازم‌داشته باشی بتو میدهند پول ووسائل‌را ملابارانی میگیرد وبتوخواهد داد. هرچه‌زودتر ممکن باشد بایدحرکت کنی .

فرهادبیك که‌خیال میکرد منظور حسینقلی خان‌از «صدراعظم» همان میرزا شفیع است جواب داد :

ـ اطاعت میشود قربان . همین امروز بجانب تهران رهسپار خواهم گردید ومطمئن باشید تاجان‌دربدن دارم اجازه نخواهم داد این‌نامه بدست کس‌دیگری بیفتد.

حسینقلی‌خان گفت :

ـآفرین برتو، انشاءاله وقتی بتهران آمدم پاداش بسیار خوبی بتو خواهم داد .

آنگاه حسینقلی‌خان ازخانه ملابارانی‌بیرون آمد وبجانب ارك روان گردید.

ساعتی بعد فرهادبیك درحالیکه نامه حسینقلی‌خان را دربغل داشت از دروازه شیراز خارج گردید وچهارنعل بجانب تهران رهسپار شد.

نیازمندیها و آگهی های کوچک

استخدام میشود

چند نفر دوشیزه که دارای سواد کافی باشند برای کار های کمک لابراتواری مورد نیاز است داوطلبین از ساعت ۱۰ صبح تا یك بعد از ظهر بتلفن شماره ۴۳۹۷۸ مراجعه نمایند .

کارگر آرایشگر زن

بیك بانوی متخصص در میزا نیلی نیازمندیم اول امیریه ایستگاه البرز سالن آرایش نمونه

استخدام میشود

۱ـماشین نویس مجرب فارسی و لاتین که بزبان انگلیسی آشنائی داشته باشد .

۲ـ یك جوان فعال و با تجربه در امور انبار داری و آشنائی بزبان انگلیسی با تضمین کافی .

واجدین شرایط تقاضانامه های خود را با ذکر آدرس و ضمیمه نمودن مدارك تحصیلی و سوابق خدمت بوسیله شماره ۴۲۰ دفتر راهنمای اطلاعات ارسال نمایند .

۱ـ۳ آـ۳۶۰۰۶

یك نفر ماشین نویس فارسی با تجربه برای کار در یك تجارتخانه ایرانی مقیم هامبورك مورد احتیاج است سن بین ۲۵الی ۵۰سال هزینه مسافرت به آلمان پرداخت میشود ولی تضمین کافی برای حداقل مدت سه‌سال کار باید داده شود .

وضع خانوادگی ـسن ـمعلومات و سابقه کار را به صندوق پستی ۵۸۶ تهران ارسال دارید .

منشی استخدام میشود

که دارای شش کلاس سوادو ضامن باشد بدفتر معاملات پول شاهرضا مقابل دیوار کافه شهرداری مراجعه شود.

استخدام معلم دستیار

دانشکده پزشکی برای آزمایشگاه شیمی پزشکی دوتن معلم دستیار طبق ماده قانون امور مالی دانشگاه بارتبه دبیری انتخاب میکند .

داوطلبان که باید دارای گواهینامه فوق‌لیسانس یادکتری در پزشکی یارشته مربوط باشند میتوانند از تاریخ ۲۰ر۱۰ر۳۷ تابیست روزبا مدارك خودبدبیرخانه دانشکده‌پزشکی مراجعه و ثبت نام نمایند .

استخدام رسمی پذیرفته شدگان موکول بتامین اعتبار خواهد بود .

رئیس دانشکده پزشکی .دکترفرهاد

آـ۳۶۲۵۰ ۱ـ۲

کودکستان ایران

بیك نفر مربی که دارای سابقه در کودکستان باشد نیازمند است و باحقوق کافی استخدام مینماید .

نشانی :خیابان مولوی ـکوچه دبیرستان ایران تلفن ۲۶۲۱۵

آـ۲۵۰۰۹ ۱ـ۲

دبستان ایران بسه نفر کار گر زن که دارای سواد خواندن و نوشتن باشند و سن آنها کمتر از ۲۰ و زیاد تر از ۳۵ نباشد احتیاج‌دارد. نشانی:خیابان‌مولوی ـکوچه‌دبیرستان ایران تلفن ۲۶۲۱۵

یك حسابدار باتجربه

که از عهده حسابداری ودفتری‌یك تجارتخانه بر آید برای تمام روز استخدام میشود . طالبین با ذکر آخرین مدارك خود در رشته حسابداری و محل کار سابق و حقوق پیشنهادی با صندوق پستی ۱۲۱۶ تهران‌مکاتبه فرمایند .

یك دوشیزه یابانو

که به ماشین نویسی انگلیسی کاملا مسلط بوده و بزبان انگلیسی نیز آشنائی کامل داشته باشد و همچنین یك دوشیزه یا بانو مسلط به ماشین نویسی فارسی و آشنا بزبان‌انگلیسی مورد نیاز فوری است داوطلبین بعد از ظهر ها از ساعت ٤ تا ٦ به‌آدرس زیر مراجعه فرمایند .

خیابان سعدی ساختمان اردکانی طبقه ششم شرکت سهامی صنایع جدید .

یك خانواده امریکائی

به آشپز زن که انگلیسی بداند و بتواند از اطفال هم نگهداری‌کرده و در شمیران زندگی نماید احتیاج دارد حقوق کافی هم داده میشود به تلفن شماره ۸٤۵۵۱ مراجعه نماید .

۱ـ۲ آـ۳۶۲۱۸

شماره جدید تلفنهای شعبه آگهی های روزنامه‌اطلاعات بشرح زیر است :

۳۰۵۱۰۸

۳۰۲۶۳۳

۱ـ۱۰

مستغلات

بنگاه کوشان ۳۹۷۸٤

مخصوص معاملات املاك‌وپول

۱ـ۳ آـ۳٤۳۲۰

هرقدر پول باوثیقه ملکی

بخواهید مستقیما رجوع‌فرمائید

لاله‌زاربنگاه کوشان ۳۹۷۸٤

۱ـ۱۰ آـ۳۵٤۷٦

سفارت کبرای افغانستان

فروش عمارت واقع در خیابان کسری مملو که دولت افغانستان را بمبلغ یك میلیون و سیصد هزار تومان به کمپانی لوزان بقید شرایط ساختمان عمارت جدید سفارت واقع در چهار راه خیابان تخت جمشید و پهلوی موافقت نموده است شرکت های معتبر ساختمانی که‌مایل بمزایده و مناقصه در معامله خرید وساختمان هر دو محل باشند شرایط مرتبه سفارت را ملاحظه نموده آمادگی و پیشنهاد خود را با اسناد تضمینات لازمه که مورد اعتبار و قبول سفارت کبری باشد در پاکات سر بسته عنوان سفیر کبیر افغانستان بآدرس (سفارتکبرای افغانستان خیابان کسری) در ظرف یکماه ارسال‌دارند پس از انقضا یکماه کلیه پیشنهادات واصله مورد رسیدگی قرار گرفته سفارت در قبول یا رد هر یك یاکلیه پیشنهادات مختار خواهد بود .

خانه اجاره

یکدستگاه ساختمان سوفاژ سانترال دارای ده اطاق وسیع تلفن و تمام لوازمات اول جاده مخصوص کرج اجاره داده می شود .

بتلفن ٤٤٤۲۲ مراجعه فرمایند .

۱ـ٤ آـ۲٤۸٤۵

مغازه واگذاری در خیابان پهلوی مقابل سفارت عراق

مغازه بزرك دونبش چهار دهنه با بالکن برای توضیحات رجوع‌فرمائید لاله‌زار نزدیك میدان سپه ۳۹۷۸٤ به بنگاه کوشان .

۱ـ۳ آـ۳٦۱۵۰

بفروش میرسد

یك کارخانه سنگبری ۵۰۰۰متر زمین و ۱۲۰۰ متر سالن کارخانه مجهز به سه دستگاه اره و دودستگاه فرز (دوربری) و ٤ دستگاه ماشین صیقلی با ۲۰۰ آمپربرق سه‌فازوجاه و برج آن با شرایط مناسب بفروش میرسد طالبین به تلفن ۲۰۰۸۹مراجعه نمایند .

۱ـ۳ آـ۲۵۰۳۳

فروخته می‌شود

خانه کوچك نقلی مدرن تازه ساز با آب‌لوله کشی شهر و برق‌شهرداری نزدیك چهار راه(یا ایستگاه)ویلا در خیابان بهجت آباد بدون واسطه ونقدا فروخته میشود طالبین به‌تلفن ٦۸۸۹۲ مراجعه فرمایند .

۱ـ۲ آـ۵۰٦۱ ۲

آـ۳۵۹۹۸

طالب شریك

محلی است بمساحت ۱۲۰۰متر با یکدستگاه موتور وژنراتور ۳ فازسی کیلواتی با ساختمان موتور خانه و چاه آب که برای کار گاههای درب و پنجره سازی ـسنك کوبی ـسنك بری ـموزائیك سازی و همچنین‌برای ایجاد کارخانجات دیگر آماده می باشد . احتیاج به شریك باسرمایه که‌تخصص‌دررشته‌های‌فوق‌باشند می باشم . تلفن ۳۷۳۲۷

آـ۳٦۱۸۰

متفرقه

بیمه شبان ۲۵۹۰۰ـ۲۲۹۳۳

۱ـ۳ آـ۳۵۹۱٦

فروش فرش باروزی۳۰ریال

به‌تلفن ۲٦۷٤۵ سرای‌بوعلی شماره ۱۵ر۱٦ مراجعه شود .

آـ۳۵۳۱٦ ۱ـ۱۰

نهال سیبهای سرخ وطلائی لبنانی

وبهترین انواع میوه‌های پیوندی دیگر باضمانت‌پنجساله تلفن٤۳٦۱۵

۱ـ۸ آـ۲۲۸۱۷

درخت

بهترین دخت‌های میوه پیوندی

و رز و کاج و چنار را با قیمت ارزان از دفتر خالقی تهیه نمائید شمارا با وسیله شخصی بباغ خود میبرد و جنس مورد نظر را دفتر تحویل می دهد .

امتداد شاهرضا اول جاده کرج‌دفتر خالقی تلفن ٤٤٤۲۲

آـ۲٤۷۰۵ ۱ـ۵

از دوره لغت‌نامه دهخدا که تاکنون از طبع خارج شده است بتعدادکافی درسازمان لغت نامه (محل سابق دانشکده ادبیات) وکتابفروشی های مهم تهران موجود است وبه بهای مقرر بفروش میرسد .

دانشکده ادبیات

آـ۳٦۲۵۲ ۱ـ۳

استخدام

نقشه‌بردار

دوره جدید نقشه برداری ۲۳دیماه تشکیل میشود . در این دوره کار آموزی کنید پس از اخذ دیپلم بلافاصله با معرفی ما استخدام‌شوید صورت اسامی کسانی که بمعرفی‌ما استخدام شده‌اند در دفتر انجمن موجود است .

کاخ دانش

نادری‌ـنرسیده‌به‌چهار راه اسلامبول

آـ۳٦۱۸٤

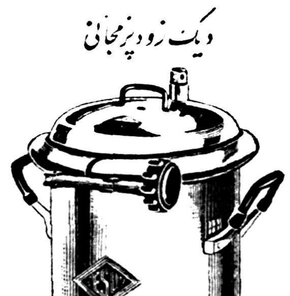

آـ۳٦۰۸٦

گم شده

محمد داور پناه ۹ ساله

عکس بالا در حوالی میدان شوش. مفقود شده هر کس از وی اطلاعی دارد بنشانی خیابان صفاری‌داروخانه سلامت بخش اطلاع داده‌ومادردلبندش را از پریشانی نجات دهد .

رونوشت موقت لیسانس اینجانب مفقود شده است .

فاطمه شریفی

یکعمر تختخواب

یکنفره‌ودونفره انگلیسی

تهران اروپـمبدان فردوسی

۱ـ۲۰ آـ۳۲۷۸۲

آگهی ابلاغ‌دادخواست

آقای دکتر رضا سرداری ساکن لاله‌زار سرای ابهری وکالتاازطرف آقایان منوچهر وکامبیز مطبوعی بطرفیت آقای کیومرث سریری وغیره دادخواستی بخواسته افراز املاك‌مزروعی چشمه شاهی واقع درقریه غاروفشافویه پلاك ۱۳۹۰۹ بشرح پرونده ۳۷ـ ۳۳تقدیم‌شعبه ۱۵دادگاه بخش شهرری نموده بخلاصه اینکه‌خواهانها مالك‌چهار دانك مشاع ازششدانك املاك مزروعی چشمه‌شاهی میباشند لذا باتقدیم رونوشت وکالتنامه خواهان به‌سرلشگر مطبوعی ورونوشت وکالتنامه سرلشگر مطبوعی و رونوشت اسناد مالکیت تقاضای افراز سهمی موکلین رااز سایرین نموده ونیز بعلت‌شناخته نشدن خوانده مذکور تقاضای‌احضارنامبرده رابوسیله درج آگهی نموده‌است. علیهذا بدستور ماده ۱۰۰ قانون آئین دادرسی مدنی مراتب‌سه‌نوبت متوالی درروزنامه رسمی کشور شاهنشاهی وروزنامه اطلاعات آگهی میشود که‌خوانده مذکوربارعایت سه‌ماه ازتاریخ نشرآخرین آگهی روزسه‌شنبه ۱٤ اردیبهشت‌ماه۳۸ ساعت ده‌صبح جهت دادرسی در شعبه ۱۵دادگاه بخش واقع درشهر ری‌حضور بهمرسانیده یا وکیل ثابت‌الوکاله خودرا معرفی نماید والا دادگاه به‌تقاضای وکیل‌خواهان طبق قانون اقدام لازم‌بعمل خواهد آورد وچنانچه بعدا ابلاغی‌بوسیله آگهی لازم شود فقط یکنوبت در روزنامه درج‌ومدت آن‌نیزده روز خواهد بود.

بجای مدیر دفتردادگاه بخش شعبه ۱۵شهرری ـصادقی

آـ۲٤۹۱۹ ۱ـ۳

جویای کار

درتمام ساعات‌آماده‌کارمیباشد

دکتر در طب با تلفن ٤۵٦۵۸صحبت کنید

آـ۲٤۲۱۷ ۱ـ۸

تلمبه های توربینی چاه عمیق

جانستون

نیم قرن درخدمت بشر

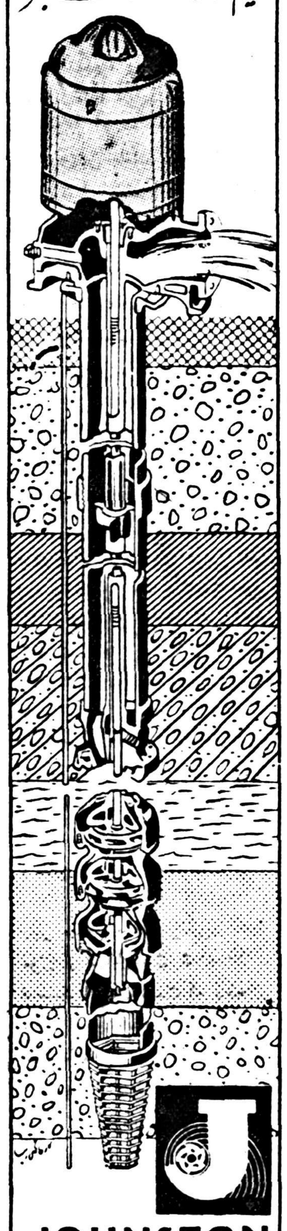

JOHNSTON

نماینده انحصاری در ایران

شرکت سهامی آبیار کشور

خیابان سعدی ساختمان اردکانی

تلفن: ۳٦۹٤۹-۳۹۵۷٦

آـ۳٦۰٦٦

آگهی حصر وراثت

آقای سید احمد فاضلی دارای شناسنامه شماره ۲٦۵٤ فرزند میر محمد از این دادگاه درخواست‌گواهی حصر وراثت نموده و چنین توضیح داده که آقای سید محمد فاضلی در تاریخ پنجم خرداد ماه سال ۱۳۳۷در زنجان اقامتگاه دائمی خود بـدرود زندگی گفته وورثه آنمرحوم منحصر است به‌آقایان‌سیداحمدوسیدتقی و سید مجتبی و سید قدرت‌الله وبانو علویه (اولاد) و بانو محبوبه عیال دائمی گلهم به شهرت فاضلی اینك باانجام تشریفات مقدماتی درخواست مزبور را سه نوبت پی‌در پی ماهی یکمرتبه آگهی می نماید تا هرکس اعتراضی دارد و یاوصیت نامه از متوفی نزد او باشد از تاریخ نشر نخستین آگهی ظرف سه ماه بدادگاه بخش زنجان تقدیم دارد والاگواهی صادرو هر وصیتنامه جزسری ورسمی که بعد از اینموعد ابراز شود از درجه‌اعتبار ساقط وبلااثر خواهد بود .

رئیس‌دادگاه بخش‌زنجان‌ـفتوره‌چیلر نوبت دوم ۱۷ر۱۰ر۳۷

۱ـ۳ آـ۳۲۵۰۰

آرایش وزیبائی

سالن آرایش‌وزیبائی البالتلفن٤٦۷۸۵ تحت‌نظرمادام هوانسیان و متخصص ایتالیائی شاهرضا جنب لوان‌تور

آژانسهای معاملاتی

بازرگانی مجد

شاه‌آباد اول ظهیرالاسلام تلفن ۳۲۵۲۳ بورس معاملات‌املاك‌واراضی

راهنمای پزشکی

دکترهای متخصص درگوش وحلق وبینی

دکتر آزاد

متخصص گوش‌و گلوو بینی خیابان منوچهری کوچه ارباب‌جمشیدپذیرائی از ٤تا۸بعد از ظهر تلفن ۳۹۵۸۸ و۳۹۵۸٤ صبحها با تعیین وقت قبلی

پزشکان متخصص در جراحی پلاستیك

دکتر نوابی

متخصص جراحی پلاستیك و زیبائی. از پاریس پذیرائی ۵ تا ۷.۵ بعداز ظهر چهارراه پهلوی شاهرضا تلفن ٤٦۱۸۲ـ٤٤۸۰۸

دکتر بحری

دانشیاردانشکده پزشکی

متخصص جراحی زیبائی و پلاستیك خیابان سعدی روبروی پمپ بنزین تلفن ۳۰۲٤۸۹

دکتر عزت‌اله حضرتی

جراح‌پلاستیك از امریکا نشانی خیابان نادری مقابل نوبهار ـکوچه مسعود سعد تلفن ٤٦۸۷۰ پذیرائی ٤ونیم تا ۷بعداز ظهر.

دکترهای متخصص درامراض دهان ودندان

دکتر ناصر دیبائی

لاله‌زار نو چهار راه مهنا پذیرائی‌پیش‌از ظهر۹ـ۱۲بعدازظهر ٦ـ۸

دکتر آرام صفریان

خیابان یوسف آباد روبروی‌ت.ث.ث کوچه سیمی تلفن ٤٤۵۰

دکترهای متخصص درامراض پوست

دکتر محققی

دانشیار دانشکده‌پزشکی پذیرائی از٤تا۸ بعداز ظهر.

نشانی دروازه دولت روبروی پمپ بنزین تلفن ۳۳۰۰۹

دکترهای متخصص در مجاری ادرار وتناسلی

دکتر شاپور صدری

خیابان سعدی بالای بیمارستان‌امیر اعلم روبروی هدایت‌تلفن ۳۲۳۹۲ پذیرائی ٤ـ۸بعداز ظهر.

دکتر دانشگر

امراض مقاربتی جلدی تناسلی و سستی امراض زنانه ونازائی خیابان سپه مقابل پستخانه

دکتر ا ـ پولوسا

متخصص بیماریهای مقاربتی،مجاری ادرار و تناسلی پذیرائی صبح‌وعصر خیابان فردوسی‌شمالی مقابل خیابان کوشك کوچه صادق تلفن ٤٦۵۸۹

دکتر صادقی

درمان سوزاك تازه وکهنه‌وسستی وناتوانی جنسی مردان‌پذیرائی‌عصرها خیابان ری‌اول صدرالاشراف

دکتر معانی

امراض مقاربتی ـمجاری ادرارامراض زنانه و سستی خیابان فردوسی مقابل بانك ملی ایران

راهنمای خانه‌جات زندگی

تعمیرات در منازل

تعمیرات‌رادیو‌ـرادیوگرام‌ـ ضبط‌صوت ویخچال تحت‌نظر مهندس تحصیل کرده اروپا در منزل تلفن ۳۰۳۱۲٤

خیاطی

مدیر دوزندگی سلوك پس ازیکسال تحصیل در آلمان و گرفتن دیپلم‌عالی خیاطی بتهران مراجعت نموده است لاله‌زار مهران تلفن ۳۳۰۳٦

دفترخانه های درجه یک تهران

دفترخانه ۱۲٤ جلال دریی خیابان سعدی روبروی ایران‌نورتلفن۳۲۱٦۵

دفترخانه اسنادرسمی ۱۳۹

رضاعاصم گرگان چهار راه معینیه تلفن ۳۵۸۳٤

دفترخانه اسناد رسمی درجه ۱ شماره ۷۹ بتصدی محمد امامی واقع در چهار راه سیدعلی شماره تلفن ۳۲۹٤۹ .

دفتر ازدواج ۲۲و طلاق۲٤ شمال شهناز خیابان امین‌الدوله ایستگاه گلچین تلفن ۳۰۲۲٦۹ جعفری‌ابهری

دکتر های متخصص در امراض داخلی

دکتر عبدالله یغمائی ـمتخصص‌در بیماریهای داخلی کودکان پذیرائی ٤تا ۸ بعد از ظهر نشانی تجریش خیابان شهرداری تلفن مطب ۸٤٦۳۱ منزل ۸٤۳۱۰

دکتر مسعود امینی

معالج بیماریهای ـداخلی ـ زنان و کودکان با بیست و دوسال سابقه طبابت ـ معالجه قطعی بیماریهای : روماتیسم ـ سیاتیك ـ چاقی مفرط درد اعصاب ـ فلج وسستی اعصاب بوسیله الکتروفیزیو تراپی با وسائل مدرن آلمانی اشعه ماوراء بنفش و مادون قرمز و ماساژ های طبی ـ شاهرضا ـ جنب سفارت هندوستان تلفن ٤٤۷۱٤

دکتر های متخصص در امراض‌زنان

دکتر کیقباد کاوسی

متخصص بیماریهای زنان زایمان مخترع تکنیك پلاستیکی برای درمان نازائی از آمریکاانشانی‌شاهرضا مقابل ایرانشهر پذیرائی عصرها

دکترهای‌متخصص در امراض سرطان

دکتر رحمتیان

استاد کرسی سرطان دانشکده پزشکی نشانی آزمایشگاه دکتر رحمتیان‌خیابان پهلوی روبروی کافه شهرداری کوچه پشتن تلفن ٦۵۹۹٦

دکتر سهیل مجد

رئیس درمانگاه جراحی دانشکده پزشکی جراح انستیتو سرطان اوقات‌پذیرائی بعداز ظهر ها خیابان جمشیدآباد شمالی تلفن ٤٤٦۸۰

متخصص بیماریهای جهاز هاضمه

دکتر رفیعی

از دانشگاه پاریس.

معده ـکبد ـروده ـپذیرائی۳تا۸ بعداز ظهر خیابان جامی اول کوچه پاریس.

دکتر محمد دادخواه

علاج چاقی و لاغری ـضعف فوا بابرق ترك‌تریاك ومرفین درپنج روز اول‌لاله‌زار ازطرف میدان سپه تلفن ۳۸۱۷۰

پزشك مارتین مانولیان

مزمن وتازه امراض جلدی مخصوصا اگزما مزمن ـمرض غش و ضعف باء کاملا در مدت قلیلی معالجه مینماید.

آدرس ـ چهارراه کنت خیابان منوچهری کاشی ۱۷۹

پلی کلینیك

دکتر مجاهدی دکتر صدیقی

رزیدنت سابق بیمارستان های امریکا ـبیماریهای داخلی ـاطفال ـ مقاربتی ـترك الکل ـتریاك و سایر مواد مخدره مجهز بدستگاه ـ های رادیو سکپی ـ آنروسول تراپی (بخور پنی‌سیلین وغیره) دیاترمی پذیرائی همه روزه بعداز ظهرها و ایام تعطیل از۳ـ۹ بعداز ظهر .

آدرس خیابان شاه روبروی مسجد سجاد.

آموزشگاهها

آموزشگاه عالی خیاطی . انستیتو فرهنك) عالیترین مرکز تعلیم خیاطی گلسازی .ماشین نویسی باامتیاز رسمی وزارت فرهنك

حسن‌آباد مقابل آتش‌نشانی

آموزشگاه ربانی

آموزشگاه‌ماشین نویسی‌ربانی شاه آباد از هر حیث مورد اطمینان است تلفن ۳۷۱۳۵

ماشین نویسی تسور

حیام مقابل پارك شهر با اسلوب ده انگشتی

رانندگی

میدانید اسلوب صحیح رانندگی‌و میکانیکی را در کجا می آموزند فقط در هنرستان‌فنی پرستو کمپ‌رك شاهپور تلفن ۲۳۹۱٦

صاحب امتیاز و مدیر مسئول: عباس مسعودی
جای اداره خیابان خیام چاپخانه اطلاعات

آگهی ابلاغ داد خواست

بتاریخ۷ر۷ر۳۷بآقای دکتر علی‌خادم العموم دادخواست بخواسته ابطال ۵ سهم ازسهام شرکت سهامی ویسندگی وبافندگی کرج بشماره‌های ۱۰۰٦ و ۱۰۰۷و ۱۰۰۸ و ۱۰۹و ۱۰۱۰ مقوم به پنجاه هزار ریال باستناد ۱ـدفاترسال ۳٦شرکت‌سهامی ریسندگی وبافندگی کرج ۲ـاظهارنامه ۳ـ گواهینامه ٤ـ اساسنامه شرکت سهامی کرج‌بطرفیت شرکت سهامی ریسندگی وبافندگی کرج بمدیریت عامل آقای علی اخوان تقدیم وبکلاسه ۳۰۵ر۳۷ ثبت گردیده است چون خواهان‌مدعی مفقود شدن ۵فقره شماره‌های سهام فوق‌الذکر گردیده وشرکت خوانده نیز این اظهار را گواهی نموده‌است لذاطبق ماده ۳۲٤ قانون تجارت مفاد دادخواست و مستندات آن سه‌نوبت‌متوالی‌درروزنامه رسمی کشور شاهنشاهی وباستناد ماده ۳۲۷ نیز سه مرتبه متوالی در روزنامه اطلاعات آگهی نموده که‌هرگاه کسی مدعی دردست داشتن شماره‌های سهام نامبرده باشد ازتاریخ‌نشراولین آگهی ظرف سه‌سال بدفتردادگاه‌بخش شعبه دوم تهران مراجعه نماید در صورت عدم مراجعه وانقضاء مدت مذکور دادگاه حکم ببطلان سهام‌فوق صادر وسپس دستور صدور المثنی سهام مزبور بنام خواهان صادر خواهد نمود .

مدیر دفتر شعبه‌دوم دادگاه بخش تهران ابوالفتح صدر

آـ۱۵۹۲۳ ۱ـ۳

حصر وراثت

درتاریخ ۱٦ر۹ر۳۷ آقای ژرژ واختان کاز دارند شناسنامه شماره ۲۳٦ دادخواستی بخواسته حصر وراثت باستناد یك برگ گواهی فوت واستشهاد ورونوشت‌شناسنامه وراثت باین دادگاه تقدیم که بشماره ٤ر۳٤۲ ۳۷ ثبت وچنین توضیح داده که آقای آراکل‌واختان‌کازدارنده ,شناسنامه شماره ۲۳٦ صادره از گمیشان در تاریخ ۲٦ر۷ر۳۷ در شهر گنبدکابوس فوت نموده و حین‌الفوت وراث منحصرش عبارتند از متقاضی پسر ودودختر مسماة به نینا خانم دارنده شناسنامه۱٤۸ ودودناخانم دارنده شناسنامه ۱٤۷ ویك عیال دائمی بنام مریم‌بشناسنامه ۲۳۷ ونام خانوادگی همکی واختان کاز وغیراز نامبردگان وراث دیگری نداشته وندارد دراین زمینه ٤نفر گواه معرفی کـه‌در محضر دادگاه از آنان استماع گواهی بعمل آمده لذا مراتب سه‌نوبت متوالی در هر ماه یکمرتبه درروزنامه رسمی‌کشور شاهنشاهی وروزنامه اطلاعات‌آگهی میشود تاچنانچه کسی نسبت به وراثت نامبردگان اعتراضی داشته باشد ویا وصیتنامه‌ای از متوفی نزد شخصی باشد ظرف مدت مقرره قانونی در فوق کتبا بدادگاه اعلام دارد والا پس‌ازگذشتن مهلت‌قانونی هیچگونه اعتراضی ویاوصیتنامه‌ای (جز رسمی وسری) ابـراز شود پذیرفته نخواهد شد .

دادرس دادگاه بخش‌گنبدکاوس همایونی

آـ۳۳۵٤۰ ۱ـ۳

تلویزیون مبلی سیرا

محصولات سیرا درجهان بی رقیب است
تصویر روشن و بدون لرزش - با برق ضعیف کار میکند
مجهز به قفل وکلید مخصوص، باچرخ گردان
دارای بلندگوهای فیدلیتی
نماینده انحصاری: شرکت مراد ایفل نادری تلفن ۴۳۷۷۲

آـ۳۵۷۸٦ ٤ـ۲

دکتر جمال الدین نوربخش

متخصص دربهداشت وبیماریهای کودکان
ازدانشگاه پاریس
معتادین به الکل، تریاك، مرفین، کوکائین وهروئین
را باآخرین متد درمدت‌کوتاهی بدون هیچگونه عارضه
درمان مینماید
نشانی خیابان شاهرضا چهارراه پهلوی
پذیرائی ٤ تا۸ بعدازظهر تلفن مطب ٦۵۵۵۷
تلفن منزل ٤٤۷۸۹ (۱)

آگهی راجع بعقد قرارداد مسکن

بدینوسیله‌باستحضار عموم اهالی محترم‌تهران میرساندکه صندوق پس‌انداز مسکن تااطلاع ثانوی از پذیرفتن درخواست عقد قرارداد مسکن معذور است .

بانك رهنی‌ایران

آـ۳۵٤۳٤ ۳ـ۳

پزشك مخصوص لنین میگوید:

حمام و کیسه آبجوش درمان همه دردها

دکتر سلمانوف

درآپارتمان چهاراطاقه‌ای که‌مشرف بیك زمین رگبی است دریکی از خیابانهای بولونی مردپیری که‌شصت ساله بنظر می‌آید درحالیکه هشتادو سه سال دارد صبحهای خودرا روی یك تختخواب درمیان چهار بالش میگذراند، سه بسته سیگار دود میکند ووصیتنامه خودرا مینویسد. این پیرمرد دکتر الکساندرسلمانوف، طبیب مخصوص سابق اشراف روسیه، تشکیل دهنده نخستین سازمان مبارزه باسل دراتحادشوروی وطبیب شخصی لنین است.

آلکساندر سلمانوف بکار خود مشغول است یعنی مشغول‌تهیه‌اعلان جنگی درسیصد صفحه به طب‌جدید است. خودش میتواند این سیصد صفحه رادر چندکلمه خلاصه کند. عبارت ازاینست: «۹۰ درصد اطبای جدید اشتباه میکنند. طب‌رسمی‌وارد راه خطرناکی شده است. هم‌خطرناك هم‌اسف‌آور. زیرا طب‌جدید مجموع آدمی‌رامورد‌توجه قرارنمیدهد، بلکه بجزئیات میرسد، درحالیکه بعکس باید سراسروجود آدمی رادرنظر داشته باشد. عضوبخصوصی رامعالجه میکند، درحالیکه یك آدم را سرتا پاباید معالجه کندآنهم بچه وسیله؟ بادارو هائی که تجویز میکنندبدون اینکه‌نتایج‌دورآنرا درنظربگیرند. دارو هائی که بالاخره آدمی را مسموم میسازد.

خودش بالحن طعنه آمیز ولتر مآبانه‌اش میگوید:

ـ راستی قبول میکنید که بشود سلامتی رااز داروخانه خرید؟ خوب طب رسمی مثل‌اینکه قبول دارد. این خودش دلیلی است که اشتباه میکند وقتی هم‌ازاو بپرسند: خوب دکتر پس چطورمعالجه کنند باشیطنتی که ازسن اوبعیداست جواب میدهد:

ـ مگرننه بزرگهایتان چطور خودشانرا معالجه میکردند؟ حمام و کیسه آبجوش. خودمن هم تقریبا همین کاررا میکنم.

طبیب خانوادگی

درسال ۱۹۲۱ دکتر سلمانوف، پزشك طبقه اشراف روسیه سابق، درکمال آزادی بکاخ کرملین رفت و آمد میکرد، علتش هم‌این بود که وقتی خانم کروپسکایازن‌لنین بمرض گواتری مبتلاشد، لنین‌بدنبال بهترین پزشکان سابق فرستاد وازآن پس دکترسلمانوف عملاطبیب خانوادگی لنین گشت. اما اوکمونیست نبود و اولین حرفی هم که به لنین زدهمین بود. لنین درجواب اولبخند زنان گفته بود: «ناراحت نباشید دکتر از شما آنقدر چیزهاهم نمیخواهم»

دکتر سلمانوف‌فرزندیك شیپورچی ارتشی بود. دریازده سالگی ازمدرسه اخراج شد چون بیست قورباغه و موشی راکه بدقت جمع‌آوری کرده بود سرکلاس رها ساخت، از دهکده‌اش مجبور بفرارشد زیراانبار یکی ازهمسایگان بدجنسش راآتش زده بود وبالاخره در۱۸ سالگی از زاخارین، طبیب شخصی تزار شنید که اورا واجدکلیه خصائص یك پزشك قلمدادکرد.

اماافزود: «بدبختانه توبیشتر کار کرده وکمتر غذاخورده‌ای، حالا مسلول شده‌ای واگرخیلی خوب‌پیش برود تاسه سال دیگر میمیری»

امانه تنها سه سال بعد نمرد، بلکه ۲۵ سال بعدکه ازآلمان برگشت مشهورترین اطبای روسیه وجانشین برحق زاخارین بود. همین روحیه سرشار اززندگی‌وسرزندگی‌سلمانوف بودکه لنین رانسبت باو علاقمند ساخته بود. بالاخره یکروز به لنین گفت:

ـ آقای لنین من دلقك شماهستم. البته شمارا نمیخندانم ولی باید این امتیاز دلقکهارا داشته باشم که‌بتوانم باصراحت حرفهایم رابزنم.

ـ درست است، بهمین جهت هم من ازشما نمیپرسم آیارژیم جدیدرا دوست دارید یانه؟

ـ اگرهم بپرسید مجبورم بشما بگویم‌یك اجازه خروج دوساله را ترجیح میدهم.

ـ این اجازه بشماداده خواهد شد ولی بعداز دوسال برمیگردید؟

ـ راستش رابخواهید، نمیدانم.

بدینترتیب دکتر سلمانوف، پزشك خانوادگی لنین موفق شد ازروسیه خارج شود ومکتب خودرا درفرانسه مجددا افتتاح نماید.

اساس نظریه دکترسلمانوف این است: «آدم دودست دارد، دوپا، یك کبد، یك طحال وامثال اینها. اما قریب ۱۰۰ هزارکیلومترعروق‌شعری وقریب ۲۰۰ هکتاربافتهای محتاج بتغذیه هم دارد. البته یك موی رك چیز مهمی نیست ولی اگرهمین موی رگهاناراحت شد، غذابدانها نرسید آنوقت است که یکجای آدم مثلاکبد یاطحال ویا معده‌اش درد میگیرد»

درهمان اوانی که دکتر سلمانوف ازروسیه بیرون آمد، درزوایای یکی ازکتابخانه های‌لندن کتابی پیداکرد بنام «تشریح وفیزیولوژی‌موی‌رگها» که نوشته آگوست کیروك برنده جایزه نوبل بود. خودش میگوید «با مطالعه این‌کتاب دانستم که چیزی نمیدانم. بخصوص در قسمت قلب شناسی‌تاکسی ازنقش‌موی‌رگهااطلاع نداشته باشدازپزشکی سردرنمیآورد»

آنوقت شروع بمطالعه در این قسمت نمود وبعداز هشت سال که هرسه ماه دریك بیمارستان‌کار کرد بالاخره نظریه قطعی خودرابناکرد: «هیچوقت یك عضو مریض وجود ندارد، آدم مریض وجوددارد»

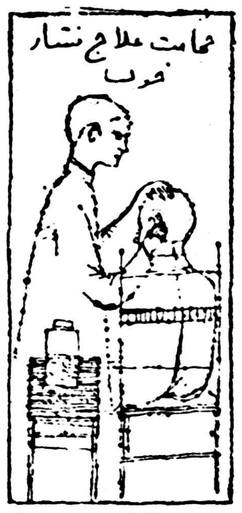

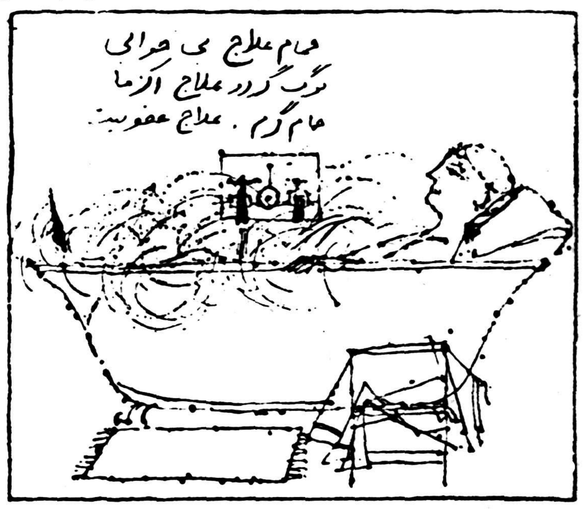

اظهارچنین مطلبی را از طرف دانشمندی که شهرتش نیمی ازاروپا رافراگرفته نبایدسرسری گرفت. آینده قضاوت خواهد کرد.

چهارسال پیش ازاین نزدیك بود که دکتر الکساندر سلمانوف فوت کند. دسته های دوسه نفری از شاگردانش پشت درایستاده بودند. میخواستند استادرا معالجه کنند. خود استاد تشخیص راقبلاداده بود: «درد شدید درناحیه سینه، ناراحتی تنفسی، خلط خون آلود مرض هم آمبولی ریوی است» ولی‌سفارش کرده بود: با طب‌جدیدمعالجه‌نکنید داروهای‌مختلف جدید وآنتی بیوتیك مطلقابمن‌ندهید» بعدهم بحالت اغما فرورفت. وفادارترین شاگردانش آماده شدند که برای نجات اوازاصول او تخطی‌نمایند امابا مخالفت پسرش‌دانیل سلمانوف مواجه شدند اوپزشك نیست امابرای پدرش سوگند خورده بودکه دستور اورا اجراکند «پوشش گرم وکافور» شماهم باید همین کاررا بکنید، اگر هم مرد اقلاآنطورکه‌دلش میخواست مرده است.

اما سلمانوف نمرد واینك مشغول انتشار یادداشتهای خود بنام «اسرار وحکمت جسم» میباشد ومیگوید: بالاخره چاره نیست باید جوان مرد، امانه زودتراز نود سالگی.

هیتلر درپناهگاه بمن گفت:
یادداشتهای مارتین بورمن

وصیتنامهٔ سیاسی هیتلر

۱۷ فوریه ۱۹۴۵

آه اگر ایتالیائی ها تنهااز جنك برکنار مانده بودند چه خوب میشد !اگ ردر وضع عدم مخاصمت باقی میماندند چقدر مفید بود ! بادرنظر گرفتن آن رشته دوستی واشتراك منافعی که ما را بیکدیگر میپیوندد این گذشت ایتالیا چقدر ارزش میتوانست داشته باشد ! متفقین هم‌خوشحال میشدند ، زیرا اگر هم‌به‌قدرت نظامی نیرومند ایتالیا عقیده نداشتند حتی ضعفی راهم برای ایتالیا تصور میکردند چون نعمت غیر مترقبه‌ای تلقی مینمودند.

لکن چون نمیتوانستند اعتماد درستی به‌این وضع در ایتالیا داشته باشند مجبور بودند قسمتی از نیروهای خود رابرای جلوگیری از دخالت محتمل ایتالیا ، در کشور های همجوار عاطل و باطل نگهدارند.

درنتیجه درمقابل خود ماعده‌ای سرباز انگلیسی داشتیم که نه‌تجربه جنگی کسب کرده بودند و نه ادراکی ازپیروزی داشتند وخلاصه جز «مضحکه‌های جنگی» چیزی نبودند که عملا وجودشان بنفع ما تمام میشد.

جنگی که طول بکشد بسته باینکه تاچه حد بدشمن امکا ندهد جنگاور وآزموده شود، بنفع خصم است و من امیدوار بودم بتوانم این جنك راچنان بسرعت تمام کنم که دشمن فرصت درك وآموزش هنرجنك را نکند. نتایجی که مادر لهستان ،اسکاندیناوی ، هلند وبلژیك و فرانسه بدست آوردیم همین بود، پیروزیهای سریع باحداقل تلفات از دوطرف پیروزیهای روشن و منزه در عین نابودی و شکست دشمن هدف من بود.

معالجه یك‌آدم». مجموع یك آدم یعنی چه. بنظرسلمانوف یعنی‌اینکه مانندا‌طبای گذشته عمل‌بکنند. اطبا نباید متخصص درکبد، روده واعضای معینی باشند بلکه مانند پزشکان دهات گذشته‌باشند، آنوقتی که‌آنقدر به‌گوش اهمیت نمیدادند و گوش خود طبیب بسیار حساستر ودقیق تر بود.

«قبل ازهرفرض وتشخیص باید دقیقا مریض رامعاینه کرد، نبضش‌را گرفت، حرارت بدنش رادید، وضع جهاز تنفسی، مجاری ادرار، وضع پوست، وضع عصبی‌اش را دیدوبعد شروع باقدام کرد»

منظورسلمانوف ازلغت‌اقدام اینست که نبایدروش قدماراکه می گفتند «ازاول نباید خراب کرد» ازیادبرد. روش پزشکی امروزخیلی خطرناك است. درست است که یك داروی جدید ممکنست عضوی رااز میکرب معینی خلاص کند ولی محتمل است راه رابرای دسته دیگری از میکربها بازبگذارد واصولا باعث مسمومیت دیگر اعضاشود. عمده مطلب‌درمعالجه امراض سردی وگرمی است. **حمام وکیسه آبجوش.** مثلاکیسه آبجوش گذاردن‌روی کبد، اگرهرروز۲۰ دقیقه یك کیسه آبجوش روی کبدبگذاریم بیست سال بیشتر عمرمیکنیم»

از چهارگوشهٔ اجتماع

درانجمن روابط فرهنگی ایران و شوروی

بنا بدعوت انجمن روابط فرهنگی ایران‌و شوروی شب گذشته‌جمعی از استادان دانشگاه و عده‌ای از فرهنگیان و هنرمندان در محل انجمن حضور یافتند در این‌جلسه «استاد سعید نفیسی» درباره دوران اول شعر پارسی سخنرانی‌مشروحی ایراد داشت ناطق ابتدا درباره‌اهمیت ادبیات فارسی درزمان سامانیان‌به تفصیل سخن گفت ویادآور شد که ادبیات زمان سامانیان پایه‌و اساس ادبیات فارسی امروزمیباشد استاد نفیسی اضافه کردبنیانگزاران ادبیات فارسی در آنزمان ۱۳۳نفر بودند و آنگاه درباره زندگی پنج تن ازآنان (رودکی ـشهید بلخی ـ ابوشکور بلخی ـکسائی ورابعه) مشروحا بیاناتی ایراد داشت.

پس‌از سخنرانی آقای سعید نفیسی فیلم (داستان شب دوازدهم) اثرنویسنده‌مشهور انگلیسی‌شکسپیر محصول شوروی برای حضاربمعرض نمایش گذارده شد.

پاسخهای رسیده باقتراح جتماعی

اگر وزیر بهداری بودید چه میکردید؟

پاسخ آقای رضا سلیمانی

مالیات، مالیات

من اگر وزیر بهداری بودم:

۱ـ باتقدیم لایحه به‌مجلسین بودجه بیشتری می‌خواستم تا بتوانم تمام بیماران رامعالجه کنم.

۲ـ ازمردم متمکن همه ساله مبلغی جهت تامین بودجه بهداری اخذ می‌کردم وبیمارستان می‌ساختم.

۳ـ از پزشکان می‌خواستم که همه بیماران رایك سان معالجه کنند..

۴ـ در هربیمارستان بخش مصدومین دائر می‌کردم تامصدومین درفاصله (پاس) دادن از بیمارستانی به بیمارستان دیگر جان خودرا از دست ندهند.

۵ـ از پزشکانی که مطب شخصی دارند صدی سی‌در آمدشان‌را مالیات میگرفتم واز درآمد حاصله پزشکانی جهت معاینه ومعالجه مجانی مردم بی بضاعت استخدام می‌کردم.

جلسات شورای عالی برزنها

برزن ۱۲

در جلسه گذشته انجمن همکاری برزن ۱۲ که بریاست تیمسار همایون و عضویت آقایان خسرو شاهی و ماهوتچی وعده دیگری تشکیل شد آقایان مهندس پروین رئیس و حاجی محمدی معاون‌برزن حضور داشتند و تصمیماتی نسبت به تسطیح خیابانها ودرختکاری محل و تغییر محل زباله ریزی اتخاذ شد.

برزن ۱۳

ساعت ۵ بعدازظهر دیروز جلسه هفتگی شورای همکاری‌برزن ۱۳ بریاست تیمسار قریب وباحضور آقایان زرین‌خامه وفرزین‌پور رئیس ومعاون برزن تشکیل شد پس‌از گزارش اقدامات هفتگی برزن توسط رئیس برزن رئیس دادگاه جنحه ـبازپرس ـدادیار ناحیه یك دادسرای تهران درجلسه شورا حضور یافتند وپیرامون همکاری شورای همکاری برزن ۱۳ باناحیه یك‌دادسرای تهران مذاکراتی بعمل آوردند. سپس اعضاء شورا پیرامون احتیاجات محل‌مذاکراتی نموده واز شهردارتهران تقاضاداشتند اینك‌که دروضع اتوبوسرانی تهران‌بهبودی‌حاصل‌شده مسیر خط ۱۸ از بازار تا خیابان امیرشرفی که سراسر مسیر اسفالت میباشد امتداد یابد ودرحال‌حاضر مسیر خط ۱۸ ازبازار تامیدان شهناز است وبدین جهت عده کثیری از ساکنین خیابانهای حوالی امیرشرفی ناچارند که پیاده عبورومرور نمایند.

وهمچنین تقاضا کردند که‌این‌معمای‌لاینحل‌واین‌طلسم‌تعویض‌موتورچاه امیرشرفی حل وشکسته شودتابیش از چهار سال ونیم که از عمر حفراین‌چاه میگذردساکنین حوالی چاه‌مزبور درمضیقه بی‌آبی‌نباشند و شهرداری تهران دراین مورد اقدام نموده تادر اوائل سال آینده که‌بنا باقتضای فصل احتیاج بآب زیاد میشود این مسئله حل‌شده باشد.

برنامه زمستانی انجمن‌دانشوران

بمناسبت آغاز برنامه زمستانی انجمن دانشوران‌ایران مجلس‌جشنی درتالار دارالفنون برپابود. دراین جشن جمعی از شعرا وخطبا اشعار و خطابه‌هائی قرائت کردندو درپایان جلسه هیئت مدیره انجمن از خدمات شهرداری تهران و شهرری تقدیر نمودند.

منظره‌ای از جشن بانوان

بانو دکتر منوچهریان درجشن شورای زنان درتالار فارابی سخنرانی کردند

انجمن ادبی نصر

درجلسه اخیر انجمن ادبی نصر که‌با شرکت عدهٔ از ادبا در محل انجمن تشکیل شد ابتدا آقای جمالی آشتیانی در انجمن بیاناتی ایراد کرد سپس چند تن از شعراچکامه هائی خواندند و آقای والی‌زاده (آتش) دکلامه زمستان را اجرا کردند.

اخبار کارگری

نخستین کلنك آموزشگاه

امروز سخنگوی وزارت کار به خبرنگار ما گفت در هفته گذشته نخستین کلنك ساختمان جدید آموزشگاه کارگران شاهی بزمین زده شد واینك کارهای ساختمانی آن ادامه دارد.

باانتقال تیمارستان به‌امین‌آباد موافقت شد

دیروز کمیسیونی برای انتقال بیماران تیمارستان تهران به امین‌آباد در دفتر آقای عقیلی معاون شهرداری تهران تشکیل شد طبق دستور شهردار تهران کودکان بنگاه پرورش کودك امین‌آباد بمحل فعلی تیمارستان تهران منتقل خواهند شد ودرامین‌آباد محلی برای معالجه ونگهداری دیوانگان اختصاص داده میشود.

درکمیسیون امروز تصمیماتی دراین باره اتخاذ گردید وقرار شد برای معالجه سرپائی بیماران روحی بیمارستان کوچکی با چند تختخواب درمحل بهداری شهرداری تاسیس گردد. صبح امروز اعضای کمیسیون از امین‌آباد بازدید نمودند تاسحل بیماران تیمارستان مشخص شود

جشن جمعیت «راه نو»

از ساعت چهارو نیم بعداز ظهر دیروز مجلس جشنی بنا بدعوت جمعیت «راه‌نو» در باشگاه دانشگاه بمناسبت روز ۱۷دی برپا بود.

درتالارباشگاه دانشگاه‌عده کثیری‌از بانوان عضو سازمانهای مختلف‌زنان ایران وجمعی از اساتید دانشگاه و نمایندگان مجلسین و نویسندگان وارباب جراید حضور یافته بودند

دراین جلسه ابتدا بانو دکتر دولتشاهی رئیس جمعیت «راه نو» جلسه را افتتاح کرده وپس‌از تبریك بمناسبت روز ۱۷ دی گزارش‌مفصلی از اقدامات جمعیت رابیان نمود.

سپس آقای اسداله علم دبیر کل حزب مردم ضمن سخنرانی‌مبسوطی درباره ارزش خدمات اجتماعی‌بانوان گفت که پیغمبر بزرك اسلام با ابلاغ «بهشت زیر قدم‌های مادران است» بزرگترین ارزش رابرای زنان قائل شده‌است.

پس‌از سخنرانی ایشان هنرمندان عضو جمعیت‌منیرو فریدون‌اسکوئی قطعاتی با پیانو وویلن اجراکردند.

آنگاه بانو عشرت افشار عضو جمعیت سخنرانی مشروحی نموده وگفت «اعلامیه» حقوق بشرسوغاتی امریکا واروپا نیست بلکه چکیده فکر متفکرین‌ورهبران بزرك‌اجتماعی است....»

افتتاح پل بزرك ومعروف دوآب

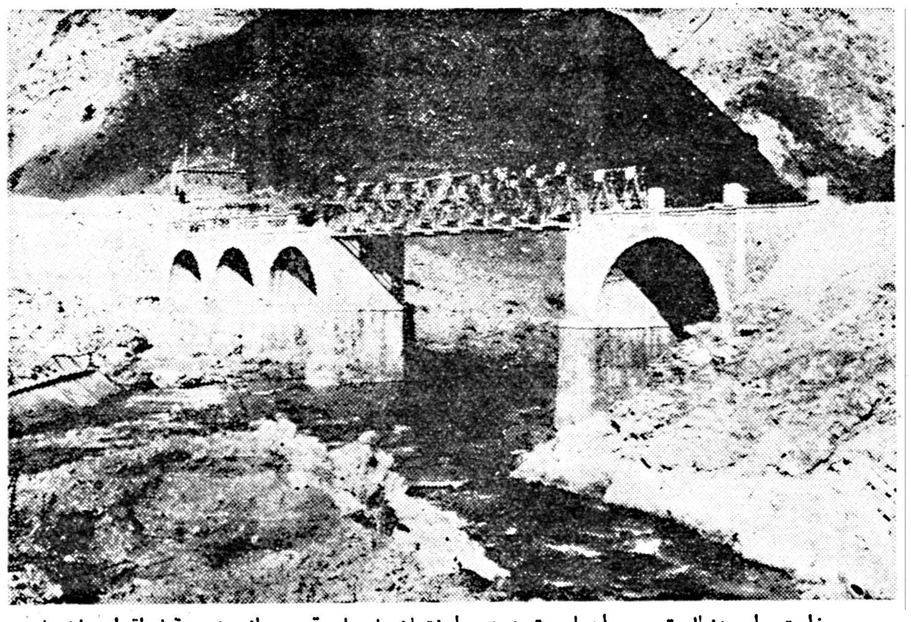

وزارت راه بدنبال ترمیم راهها و تجدید ساختمان پل های قدیمی از چندی قبل اقدام‌بساختمان پل دو آب که ما بین پاوه ونوسود واقع است‌نمود این پل که دارای اهمیت لشگری وکشوری و دارای ارزش ارتباطی فراوانی میباشد در سالهای گذشته بر اثر جریان سیلهای بیسابقه ای صدمه دید و عبور و مرور از آن قطع گردید مامورین‌و زارت راه بمنظور افزایش ظرفیت و استحکام پل قطعات فلزی دهانه ۳۱٫۴۰ متری آنرا بخارج‌سفارش دادند این لوازم که حمل ونقل آن مستلزم زحمات زیادی بود در آذرماه سال جاری به‌محل حمل و پس از اتمام ساختمان چهار دهانه ده متری طاقی نصب وپل آماده عبور ومرور وسائط نقلیه سنگین گردید در روز افتتاح پل فرمانده سپاه وفرماندار محل در مراسم گشایش حضور یافتند واز اقدامات مامورین وزارت راه در تجدید ساختمان پل اظهار قدردانی نمودند.

سخنرانی آقای حکمت درباره هند

شب گذشته درباشگاه مهرگان آقای حکمت وزیر امور خارجه درباره هند صحبت کرد در این سخنرانی که سفیر کبیر هند و عده‌ای از سناتورهاو لیسانسیه‌های دانشسرای عالی حضور داشتندآقای حکمت اشاره‌ای بتصورات ذهنی پاره‌ای از افراد در باره هندوستان نمود و گفت بخلاف این‌تصورات هند کشور طاوس و نیل‌و مهاراجه وکلنی انگلستان نیست بلکه هند کشور مدرنی است که‌با اغلب کشور های اروپائی رقابت میکند وزیر خارجه ضمن بیانات خود از مذهب ونژاد وزبان وعرف و عادت‌ومبارزات وقوانین هند صحبت نمود.

آقای حکمت گفت: که مخترعین هندی رقم صفر را در علم ریاضی کشف کردندواین اختراع رااساس پیشرفت علم ریاضی و سایر علوم خواند. سخنرانی وزیر خارجه با تقدیس فراوان‌ازمهاتما گاندی‌خاتمه یافت وآقای محمدیان دبیر نقاشی بشقابی راکه عکس وزیرخارجه در آن نقاشی شده‌بود بوزیر خارجه هدیه داد.

لطفا یادداشت فرمائید

برنامه‌امروز

درتالارفرهنك

ساعت ٤ونیم جشن روز ۱۷ دی درحضور والاحضرت شاهدخت اشرف‌پهلوی.

درانجمن ایران وآمریکا

ساعت ۵بعدازظهر امروز گفتگو بزبان انگلیسی وصرف چای ساعت ۵بعدازظهر کلوب بریج

برنامه آینده

درحزب ملیون ساعت ٦ونیم فردا سخنرانی هفتگی

برنامه بازار روز

فردا

خیابان فروغی خیابان ثبت.
کوچه نوبهار خیابان نادری
خیابان باغ‌سپهسالار
سمت‌غربی خیابان خیام چهارراه گلوبندك.
کوچه مجمر خیابان لاله‌زار
خیابان رفاهی (مخصوص‌دستفروشها)

پیانیست آلمانی درتهران

روز ۲۷ ماه‌جاری «کارل‌دلزایت» پیانیست مشهور آلمانی بنابدعوت انجمن فیلارمونیك تهران وارد تهران خواهد شد.

قرار استوی دوبرنامه درروزهای ۲۸ و۲۹دی درتالار فرهنك اجرا کند.

تزریقات بدون پروانه موقوف

خبرنگار ماازتجریش اطلاع می دهد بدستور آقای دکتر یغمائی رئیس بهداری شمیران از ادامه کار بخشهای تزریقاتی که فاقد پروانه مخصوص میباشند بشدت جلوگیری میشودویکی ازاین‌بخشهم روز پنجشنبه توسط مامورین‌بهداری و کلانتری تعطیل گردید.

تجلیل ازبازنشستگان

بمناسبت بازنشستگی آقایان غفاری و صدری اعضای هیئت‌مدیره بنگاه عمران مراسمی از طرف کارمندان بنگاه عمران درباشگاه دانشگاه برگزار شد که در آن استاندار وفرماندار تهران و مدیر کل وزارت کشور و رؤسای بنگاه عمران شرکت داشتند.

دراین مراسم آقای مصطفوی عضو هیئت مدیره ازخدمات آقایان سپاسگذاری و سپس گلدانهای نقره‌ای که‌از طرف کارمندان بنگاه تهیه شده بود به‌بازنشستگان مزبور اهداء شد ودرپایان آقای غفاری شرحی درباره خدمات بنگاه عمران ایراد کرد وگفت: وقتی‌که طول راههائی‌را که‌بوسیله بنگاه عمران‌و باپول انجمن های ده‌احداث شده‌است در نظر میگیریم و تعداد مدارس را که‌از همین محل پول‌تاسیس شده‌است باراهها ومدارس کشور می‌سنجیم به‌عظمت همکاری مردم و خدمات عمومی روستائیان و بنگاه عمران پی‌میبریم.

شارل دوگل

بقیه از صفحه ٦

بازباوناسزامیگفتندزیراوزارتخانه‌های حساس جنك، خارجه وکشور را بآنها نداده بود. سر انجام در یك روزسردژانویه ۱۹٤٦، ژنرال کابینه را تشکیل داد واعلام کرد «شما پشتیبان‌مناقشات‌احزاب‌خودهستید. این روشی نیست که من آن‌رادرك کنم... بنابراین من‌تصمیم به‌کناره گیری از کار گرفته‌ام. تصمیم‌من موضوع بحث قرار نمی گیرد.» همچنانکه دوگل بیرون میرفت، موریس تورز، رهبر کمونیست سکوت سنگین را شکست: «این کناره گیری فاقد عظمت نیست.»

تایم

سفیر ژاپن امروز طی مصاحبه‌ئی بخبرنگارما گفت:

اگر دولت ایران بما فرصت بدهد رضایت ایران را جلب خواهیم کرد

ژاپن درسیاست تجاری خود نسبت بایران تجدیدنظر خواهدکرد ـ مانمی‌خواهیم درایران پول جمع کنیم ژاپن مایل‌است دردرشته‌های‌مختلف باایران همکاری داشته‌باشد ـ افزایش تعرفه‌گمرکی همکاری ایران وژاپن رامشکل‌خواهد ساخت

دولت ژاپن مشغول مطالعه‌است تا درویه بازرگانی خود نسبت بایران تجدید نظر کند «این مطلبی است که امروز آقای توائوکاسفیر ژاپن بخبرنگار ما گفت وی‌اضافه کرد :«هدف مادرایران تنها جمع آوری پول نیست واگر محدودیت‌هائی برای واردات کالاهای ژاپن بایران بوجود آید همکاری ایران وژاپن را درزمینه‌های دیگر مشکل خواهد ساخت .»

وی سپس درمورد امکان‌امضای یك موافقت نامه بازرگانی بین‌ایران وژاپن افزود :«تقریبا از سه سال پیش برای انعقاد موافقت نامه بازرگانی بین ایران وژاپن مذاکره وکوشش میشود ولی تاکنون‌توافقی دراین زمینه نشده است .

طی این مدت وضع اقتصادی ایران وژاپن هردو تغییرات زیادی کرده است ومسئله بازرگانی بین دوکشور راباید باتوجه باین‌تغییرات بررسی نمود .

سیاست اقتصادی ژاپن‌همیشه با توجه بوضع دنیا و موقعیتی‌که هریك‌ازکشورها دارند اتخاذ میشود. در زمینه تجارت هم‌اکنون ژاپن در مورد امریکا و کشورهای امریکای جنوبی و جنوب آسیا و خاورمیانه هریك رویه مخصوصی دارد .

تجدید نظر در مورد ایران

همه میبینیم که وضع خاورمیانه مغشوش است ولی در این میان ایران‌وضعیت دیگری دارد و در محیطی آرام سرگرم اجرای برنامه های اقتصادی خود میباشدوبسرعت وضع اقتصادی خود را توسعه میدهد .

دولت ژاپن متوجه وضع استثنائی ایران است و بهمین جهت تصمیم دارد در مورد ایران سیاست‌تجارتی مخصوصی در پیش گیرد و رویه تازه‌ای را جانشین وضع موجود بکند منتهی باید بدولت ژاپن‌فرصت داده شود و از اتخاذ تصمیم‌عجولانه خودداری شود .

سفیر ژاپن وقتی شایعه دو برابر شدن تعرفه گمرکی کالاهای‌وارداتی ایران از ژاپن را شنید گفت درمورد تصمیمی که گفته میشود برای محدود کردن ورود کالاهای ژاپنی بایران گرفته خواهد شد غیرازاخبار روزنامه ها اطلاعی ندارم ودراین زمینه مقامات رسمی دولت ایران هنوز اطلاعی بمن نداده‌اند .

لابد این تصمیم از آنجهت‌گرفته میشود که کالاهای ایرانی آنطور که باید وارد ژاپن نمیشود .

من معتقدم اگر کالاهای ایرانی از جمله پنبه جنس خوب و قیمت ارزان داشته باشند. و بتوانند با محصولات مشابه کشورهای دیگر رقابت کنند بخوبی میتوانند دربازار ژاپن عرضه شوند ولی بعضی‌کالاهای ایرانی مانند فرش وقتی ببازارژاپن میرسد قیمت زیادی دارد و تنها مردم ثروتمند هستند که می‌توانند از آن استفاده کنند .

البته ما بمقامات مرکزی دولت ژاپن توصیه کرده‌ایم وضع موجود ایران را در نظر بگیرند و درمورد واردات کالاهای ایرانی بژاپن‌تسهیلات تازه‌ای در نظر بگیرند تا بدینترتیب نارضائی‌که بوجود آمده است‌برطرف شود.

سفیر ژاپن سپس افزود بدیهی‌است اگر تعرفه گمرکی ایران در مورد کالاهای ژاپنی افزوده شود واردات ژاپن بایران تقلیل خواهد یافت ولی این تصمیم از نقطه نظرهمکاری فنی وسایر همکاریهای دیگری‌که دولتین خواهند داشت اشکالاتی ایجاد خواهد کرد و همکاری ما خیلی مشکل خواهد شد .

زیرا ما در ایران می‌خواهیم‌سرمایه گذاری کنیم و درکارهائی که برای ایجاد صنایع صورت میگیرد کمك نمائیم و همانطور که گفتیم اگر دولت ایران قدری فرصت بمابدهد و تصمیم عجولانه نگیرد روابط بازرگانی ایران و ژاپن بهبودخواهد یافت بطوریکه رضایت ایران جلب شود .

ما همیشه علاقمند توسعه‌بازرگانی دو کشور بنفع هر دو کشور هستیم. هدف ما پول جمع‌کردن در ایران نیست بلکه مایلیم بسهم خود در فعالیت و کوششی که ایران برای توسعه اقتصادی خود شروع کرده است سهیم باشیم .

بانك ملی برای تعیین درآمد ملی اقدام میکند

برای تعیین درآمد ملی از نظریات کارشناسان‌آمریکائی‌استفاده خواهدشد ـ مشکلات مامورین تهیه شاخص

امروز اطلاع حاصل شد که بانك ملی ایران‌باکمك مستشاران امریکائی برای احتساب در آمد ملی اقدام می کند .

بانك ملی برای احتساب در آمدملی از قسمتی ازارقامی که‌مامورین اداره بررسیهای بانك ملی بمردم تهران وشهرستانها بدست آورده‌اند نیز استفاده خواهد کرد ولی البته این ارقام جزو بسیار نا چیزی از ارقامی است که باید برای تعیین در آمدملی مورد استفاده قرار گیرد .

در ضمن امروز اطلاع یافتیم که‌مدتی که برای تهیه آمار شاخص هزینه زندگی در تهران تعیین شده کم است و تمدید خواهد شد .

علت این امر آن است که‌مامورین بانك ملی در مراجعه بمردم دچار اشکالاتی شده اند و از جمله مردم قدری در دادن آمار تردید مینمایند و فکر اینکه ممکن است این آماربعدا برای آنها وظایف مالیاتی بیاراورد آنها را دچار شك و تردید ساخته است .

باین جهت بانك ملی بمامورین خود دستور داده است که برای‌مردم توضیح دهند که این آمار برای امور مالیاتی و یا اجرای قانون از کجا آوردی نیست و اشکال دیگری که برای مامورین پیش آمده عوض شدن نقشه شهردر کناره های شهر است زیرا سرعت ساختمان در این نقاط نقشه هائی را که دوسال پیش تهیه شده بود بدون استفاده نموده و مامورین ناچارند قبلا مدتی وقت صرف کنند .حدود کار خود را از روی نقشه های ناقص قبلی تعیین نمایند .

جلوگیری ازصدور فرش رنك‌کرده

وزیر صنایع ومعادن لایحه‌ای برای جلوگیری از صدور فرش رنك کرده تسلیم مجلس خواهد نمود

خبرنگار ما گزارش میدهد که لایحه مربوط به جلوگیری از صدورفرش های رنك کرده ونظارت دولت در تهیه فرش در یکی از جلسات آینده مجلس از طرف وزیرصنایع ومعادن برای تصویب تقدیم خواهد شد .

علت‌تهیه‌این‌لایحه‌تهیه‌وصدور فرش های نامرغوبی‌است که بنام فرش ایران در بازارهای دنیا عرضه شده وموجبات شکست وبدنامی صنعت اصیل وباارزش فرش ایران رافراهم ساخته است .

اینگونه فرش‌هاکه توسط عده‌ای استفاده جو تهیه میشود گذشته‌از اینکه بارنگهای مصنوعی وجوهری رنك آمیزی شده دارای نقشه‌های اصیل وصحیح ایرانی نیست واغلب دارای طرح‌های نامناسب میباشد و عده‌ای هم اینگونه فرش‌ها رابدون توجه به ارزش وحیثیت بازار فرش ایران در خارج صادر میکنند با تصویب این لایحه اولا از صدور فرش‌های جوهری جلوگیری خواهد شدو درثانی دولت نظارت شدیدی خواهد کرد تا کارگاههای فرش‌بافی از تهیه فرش‌های جوهری‌خودداری کنند واز طرف دیگر باتاسیس موسسات تعاونی کمك‌های لازم را خواهد کرد تا این کارگاه‌هابتوانند کار خودرا بهبود بخشند .

اطلاعات اقتصادی

بازار خوشحال است

ژاپن میتواند ده میلیون دلار جنس ارزان وخوب از بازار تهران خریداری کند

بازار تهران از اقدامات مساعدی‌را که سفارت‌ژاپن و نمایندگان ژاپنی و نماینده بانك توکیو در چند روز اخیر در مورد افزایش صادرات ایران‌انجام دادند با خوشحالی استقبال نمود در حال حاضر علاوه بر پنبه که قسمت اعظم آن صادرات خواهد بود پوست و پشم و کتیرا و دیگر کالا های کشاورزی وجود دارد که باب بازار ژاپن می باشد ژاپن در صورت‌روحیه مساعد بآسانی قادر است که در حدود ده میلیون دلار جنس ارزان خوب از بازار تهران خریداری کند متقابلا کماکان جنس وارد بازار ایران‌نماید بخصوص پس از استفاده ازقرارداد دول کاملةالوداد جنس ژاپن اقداماتی در دسترس مصرف‌کننده قرار خواهد گرفت بازار ادویه در هفته گذشته راکد بود معاملات عمده ای روی آن انجام نگرفت مظنه ارقام مختلف آن بشرح‌زیر است فلفل سنگاپور ۶۵ ریال فلفل هندی ۶۷ ریال‌این رقم بمناسبت کمی زمینه در حدود ۲ریالی ترقی داشت زردچوبه گرد ۲۰٫۵ریال زردچوبه قلم ۲۳ ریال و زنجبیل۳۵ ریال هل ۳۷۰۰ ریال ریشه جوز ۴۲ ریال‌زعفران‌کیلوئی۴۰۰۰ریال‌بازارشیشه مثل هفته قبل راکد است قیمت آنهم ترقی نکرد این وضع تا اواسط بهار ادامه خواهد داشت در حقیقت بازار گرم شیشه با براه افتادن فعالیت ساختمانی دوباره بجریان خواهد افتاد.

اشکال اجرای برنامه‌های شهر سازی

سازمان برنامه در اجرای‌طرح‌های عمرانی بعضی شهرها دچار اشکال شده است .بعضی قراردادهای‌تامین برق واسفالت شهر ولوله کشی‌آب که قبلا برمبنای چهل در صد از در آمد شهرداری‌ها منعقد شده بود درعمل دچار رکود شده واین رکود از نظر سازمان برنامه بعلت عدم پرداخت سهمیه شهرداری است با وجود این سازمان برنامه برای‌اینکه بتواند طرح‌هائی راکه قراردادا‌جرای آن امضاء شده درموعد تعیین شده بپایان برسد کوشش‌هائی را شروع کرده است .

توصیه جدیدی برای اعطای وام صنعتی نخواهد شد

امروز یك عضو عالیرتبه وزارت صنایع و معادن بخبرنگاران مااظهار داشت وزارت صنایع و معادن غیراز طرح‌هائی که بتصویب شورایعالی اقتصاد رسیده و همچنین طرح‌هائی که برای تصویب در دبیرخانه شورایعالی اقتصاد موجود است توصیه وام جدیدی ببانك ملی ارسال نخواهد داشت وتوصیه هروامی بشرط وجود اعتبار خواهد بود وی‌سپس گفت ازمحل تفاوت ارزیابی پشتوانه اسکناس ششصدمیلیون ریال برای دادن وام ببانك بین‌المللی توسعه صنعتی ایران که قرار است تشکیل شود اختصاص یافته واز آن محل برای پرداخت وام‌های درخواستی مردم استفاده نخواهد شد بدیهی است درصورتیکه این اعتبار بعللی آزاد شود ازآن پرداخت وام‌های کوچك درخواستی مردم استفاده خواهد شد .

ارزش توصیه‌هائی که ببانك ملی برای پرداخت وام ارسال شده بالغ بر۲۵۸۰ میلیون ریال‌است.

ملخ از پاکستان بایران حمله کرده

وزارت‌کشاورزی ازمرکز تحقیقاتی لندن تقاضاکرده‌است که دربارهٔ هجوم فعلی ملخ مطالعه کنند

امروز آقای مهندس مشیر فاطمی معاون وزارت کشاورزی بخبرنگارما گفت چون رنك ملخهائی که در جنوب مشاهده‌شده‌قرمزاست چنین‌بنظر می رسد که این ملخها از جانب هندیا پاکستان بایران آمده باشند .

معاون وزارت کشاورزی بعدگفت ابتدا تصور میشد که این ملخها از عربستان و افریقا بایران آمده‌اند ولی چون دیده شد که رنك آنها قرمز است چنین بنظر می آمد که شاید این ملخها از بقایای ملخهائی سال قبل است که بهند رفته و جان بدر برده و دوباره بایران باز گشته‌اند. بهر صورت با آنکه این ملخهاخطری نداشت دستور داده شد باهواپیمای سمپاش با آنها مبارزه شود .

همچنین برای آنکه مسلم شود که این ملخها از کجا بایران آمده‌اند بمرکز تحقیقاتی لندن اطلاع داده‌شده است که در این باره بمطالعه پردازند بهر حال ما آماده‌ایم که با ملخهای دریائی که از عربستان وافریقابایران حمله ور میشوند مبارزه کنیم .

نقاطی‌که مورد هجوم ملخ‌دریائی قرار گرفته

امروز وزارت کشاورزی اطلاع دادکه حمله ملخ دریائی بایران ادامه دارد و دسته‌های مختلف ملخ درلنکه . گاوبندی . بستك بندرعباس . میناب . جزیره‌قشم و کنگاور مشاهده شده است .

تهیه مقدمات مبارزه با ملخ ادامه دارد و درموقع مناسب‌مبارزه آغاز میشود .

معاملات خواربار راکد است

معاملات روغن خوراکی برخلاف فصل مصرف راکد است

بازار خواربار در هفته گذشته حالت عادی داشت و معاملات آن مطابق‌با فصل مصرف است‌بعضی ازاقلام برخلاف مصرف فصل‌بازار چندان خوبی ندارند.

غلات ـ بازار غلات ساکت است اما این رکود فصلی است گندم سفید خوب از خرواری ۱۶۰۰ تا ۱۸۰۰ ریال در تهران مظنه دارد جو خرواری ۱۱۵۰ ریال تا۱۲۰۰ ریال معامله شد زمینه جو بسیار کم است نرمی قسمت آنهم‌بهمین علت میباشد.

برنج ـ بازار برنج در تهران به مناسبت زیادی زمینه و کمی خرید راکد وسست است اما قیمت آن چندان فرقی نداشت. برنج صدری دنگی آملی کیلوئی ۱۶٫۵ تا۱۸٫۵ ریال رشتی ۱۷ تا۱۹٫۵ ریال‌دمسیاه ۲۳تا۲۵ریال امابازار رشت‌بمناسبت خرید عمده دستگاههای دولتی و خرید تجار برای صدور بجنوب خوب است .

حبوبات ـ وضع حبوبات درهفته گذشته پس‌از یك فعالیت مداوم و زیاد کمی راکد شد اما قیمت ها هنوز پائین‌نیامده‌مظنه عدس کیلوئی ۲۰ تا۲۵ ریال باقلی لپه ۸٫۵تا۱۰ ریال لوبیا سفید ریز ۱۳ تا۱۴ ریال لوبیا سفید درشت ۱۴٫۵ تا۱۵٫۵ ریال لوبیا قرمز ۱۶٫۵ ریال لوبیا چیتی ۱۶ تا۱۷ریال لوبیاچشم بلبلی ۱۴ تا۱۶٫۵ ریال باقلی مازندرانی ۴٫۵ تا۵ریال نخود ۱۶٫۵ تا ۱۹ ریال ماش ۱۱٫۵ ریال.

روغن ـ بازار روغن برخلاف فصل مصرف راکد وسست است روغن نومغان وارد بازار شد قیمت آن ۱۲۳ ریال میباشد روغن کرمانشاهی ۱۴۹ ریال شیرازی ۱۴۲ ریال ولی بازار آن سست وراکد است.

توسعه سریع مصرف‌کود شیمیائی درکشور

سه نفرکارشناس خارجی برای توسعه وترویج‌کود شیمیائی استخدام می‌شوند

با استقبالی که کشاورزان‌ازکود شیمیائی مینمایندو همچنین با تاسیس کارخانه های کود شیمیائی اهواز و شیراز این فکر رابوجود آورده است که‌برای توسعه‌وترویج مصرف کود شیمیائی باید برنامه های صحیح‌و عملی تنظیم وبمرحله اجرا گذارده شود.

خبرنگارماگزارش میدهدسازمان برنامه باموافقت کمیسیون برنامه مجلسین شورایملی وسنا سه نفر کارشناس خارجی برای اجرای صحیح برنامه های توسعه‌و ترویج مصرف کود شیمیائی و ازدیاد محصول کشاورزی‌کشورو همچنین آشنا ساختن کشاورزان به طرز استفاده صحیح از کود شیمیائی استخدام میکند.

تشکیل دوشرکت جدید

امروز دو شرکت جدید تاسیس ویك شرکت قدیمی منحل گردید شرکت های‌جدیدالتاسیس عبارتند ازشرکت پاچه‌چی‌با مسئولیت‌محدود که برای حق‌العمل کاری واخذ نمایندگی تشکیل شدمو سرمایه شرکت یکصد هزار ریال بمدت نامحدود است مدیریت شرکت با آقای آلبرت کورینی میباشد دومی موسوم به‌شرکت کارخانجات‌صنایع ساختمان با مسئولیت محدود است که‌برای‌انجام کلیه عملیات‌ساختمانی تشکیل شده سرمایه این شرکت مبلغ شش‌میلیون‌ریال بمدت‌نامحدود است مدیریت شرکت بعهده‌آقایان احسان‌الله‌وحدت‌و مهندس حسین اسکولی وعلی اکبر مجتهائی مقدم میباشد شرکت‌تضامنی فریدون و کشتاسب برادران فلفلی منحل شد وآقای فریدون فلفلی بسمت مدیر تصفیه آن‌انتخاب گردید.

دولت پاکستان مخالف ایجاد صنایع سنگین است

کراچی ـ آسوشیتد پرس ـ دولت پاکستان هیئتی را برای مدت سه ماه به ژاپن اعزام‌میدارد. ماموریت این هیئت عبارت خواهد بود از مطالعه درباره شرائط‌بکار انداختن صنایع متوسط و سبك در کشور پاکستان . سیاست دولت جدید پاکستان عبارتست از تشویق صنایع متوسط و سبك درکشور و مخالفت با احداث صنایع سنگین .

بتصویب هیئت مدیره جدید

فروشگاه فردوسی برای‌کارمندان تخفیف قائل میشود

هیئت مدیره جدید بحساب‌های‌گذشته فروشگاه فردوسی رسیدگی خواهد کرد

خبرنگارما اطلاع میدهد که پیشنهادهای‌اعضای ایرانی‌فروشگاه فردوسی درمورد مساوی کردن اختیارات گروه ایرانی و آلمانی فروشگاه در اداره امور فروشگاه ونظارت درعملیات مدیرعامل‌آلمانی فروشگاه از طرف یك ایرانی مورد موافقت قرار گرفته است.

باترتیبی که داده شده مدیر عامل کلیه اقدامات و طرح های خودرا قبلا بتصویب هیئت‌مدیره که اکثریت آن با ایرانیان است خواهد رساند وسپس بمرحله‌اجرا خواهد گذاشت بدین ترتیب بر اختیارات گروه ایرانی افزوده‌شده واعضای ایرانی فروشگاه‌میتوانند دخالت و نظارت بیشتری در امور فروشگاه داشته باشند .

از اقدامات دیگری‌که اخیرا درفروشگاه صورت گرفته‌اینست که درمورد کارمندان دولت‌تخفیف درنظر گرفته شده وکالاهائی‌که درفروشگاه بمعرض فروش‌گذاشته میشود باتخفیف بکارمندان‌فروخته خواهد شد .

رسیدگی بحساب‌های فروشگاه واقداماتی که تاکنون انجام داده از کارهای دیگری است که‌هیئت مدیره جدید شروع کرده است .

دستور وزیر کشاورزی

وزیر کشاورزی دستور داد که برای تربیت کارشناس مبارزه با ملخ دریائی ومراکشی چند دوره آموزشی تشکیل گردد .

وزیرکشاورزی بایتالیامیرود

امروز اطلاع حاصل شد که آقای سر لشکر اخوی وزیر کشاورزی بدعوت وزیر کشاورزی ایتالیا به‌آن کشور مسافرت خواهد کرد .

ووزیر کشاورزی ایتالیا که در هنگام تشکیل نمایشگاه ایتالیا در تهران بایران آمده بود پس از بازگشت برم این دعوت را از وزیر کشاورزی ایران بعمل آورده است .

تصور میشود در این مسافرت در مورد توسعه مناسبات کشاورزی دو کشور واحتمالا افتتاح یك دانشگاه کشاورزی با کمك دولت ایتالیادر ایران مذاکره شود .

تاریخ این مسافرت هنوز تعیین نشده است .

O.S.K. LINE

شرکت کشتیرانی اوساکاشوسن کیشا

قابل توجه صادرکنندگان محترم

کشتی«تایکومارو» « TEIKO MARU » که درتاریخ ۲۷دسامبر ۱۹۵۸ برابر ۶ دیماه ۳۷وارد خرمشهر گردیده کالای صادراتی را بمقصد بنادر ژاپون وخاوردور بارگیری مینماید .

کشتی نامبرده تقریبا تا ۲۲ ژانویه ۱۹۵۹ برابر۲ بهمن۱۳۳۷ دربندر خرمشهر خواهد بود ـ برای‌کسب اطلاعات.بیشتر وتامین‌جا به‌نماینده کشتی مزبور شرکت‌گری‌مکنزی محدود ـ خرمشهر ویا شعبه تهران

واقع در ساختمان امینی ـ خیابان فردوسی تلفون شماره ۶ ـ ۳۵۵۹۵ مراجعه فرمائید

آ ـ ۳۶۱۹۴

مناقصه‌ها ومزایده‌های دولتی

* اداره کاربردازی وزارت پست و تلگراف و تلفن دوختشانزده هزار کیسه برزنتی‌پستی تا۲۴٫۱۰٫۳۷
* اداره بیتومات سلطنتی خرید اثاثیه مسی که در حدود ٤ تزونیم ظروف مسی آشپزخانه می باشد تا ۲۰٫۱۰٫۳۷

مژده بصاحبان کارخانجات آهنکاری

شرکت تجارتی ایران واشکودا دستگاه های مخصوص ورق خم کن

ŠKODA

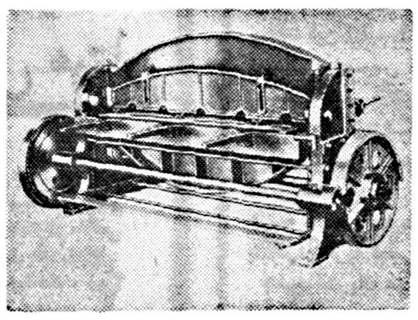

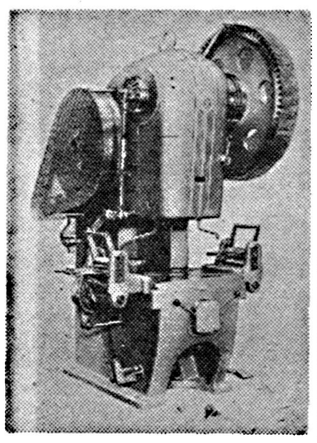

قیچی های دستی و برقی اتوماتیك

پرسهای هیدرولیك واکسانتریك موجود انبار

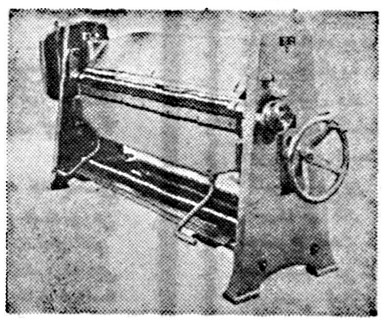

برای مشاهده ودریافت توضیحات به شرکت تجارتی ایران واشکوداچهارراه یوسف آباد ۱۷۸۶ تلفن ۴۲۰۵۹ رجوع فرمائید.

تلگرافی اشکودا ورکس

آ ـ ۳۶۲۱۰ ـ۱ـ

خرید فرشهای کهنه خانه‌ها — فروش فرشهای خوش نقش وطن

هراندازه فرش و بهرنقشه بخواهید اگر درمیان صدها فرش موجود نبود سفارش بدهید در مدت کوتاهی تحویل میشود

نشانی: خیابان شاه ـ چهارراه اردیبهشت تلفن ۴۷۸۱۳

آ ـ ۳۶۲۰۰ ـ۱ـ

آگهی مجمع عمومی فوق‌العاده

مجمع عمومی فوق‌العاده شرکت‌سهامی کنارساعت٤عصرروزپنجشنبه ۲۵دیماه ۳۷درمحل شرکت واقع‌درخیابان تخت‌جمشید شماره ۵۵۳ منعقد میگردد دستورجلسه تعیین جانشین یکی‌ازاعضاء هیئت مدیره مستعفی میباشد. هیئت مدیره شرکت سهامی کنار

آ ـ ۵۰۵۹

آگهی اصلاح ماده ۲۲ اساسنامه وانتخاب مدیر وبازرس وتعیین حق امضاء در شرکت

سهامی ایتال‌اکسپرس ثبت‌شده بشماره ۵۸۲۳باسرمایه یك‌میلیون ریال تمام‌پرداخت طبق‌نامه شماره ۱۱مورخه ۱۱٫۱۰٫۳۷شرکت سهامی ایتال اکسپرس پیوست صورت‌جلسه مجمع‌عمومی فوق‌العاده مورخه ۲۴٫۹٫۳۷ضمن اصلاح‌ماده ۲۲اساسنامه آقای هلاکورام‌بد بسمت مدیریت شرکت برای‌مدت سه‌سال تعیین وانتخاب شدونامبرده دارای کلیه اختیارات مصرح وحق‌امضاء بتنهائی برای کلیه اسناد تعهداو در شرکت بودمواختیار دارد صاحبان امضاء مجاز ومتصدیان امورشرکت راراسا تعیین نماید وهمچنین برابر صورت جلسه مورد بحث آقای محمدحسین کرمانی بسمت بازرس شرکت برای مدت‌یکسال انتخاب شد.

رئیس اداره ثبت‌شرکتها وعلائم تجارتی واختراعات ـمهدی‌نراقی

آ ـ ۲۵۰۴۳

آگهی تمدید مدت شرکت اسفالت راه بامسئولیت‌محدود ثبت شده شماره ٤٦٢٢ باسرمایه بیست میلیون ریال

باستناد صورت‌جلسه مورخه ۳۰٫۹٫۳۷ شرکت اسفالت راه با مسئولیت محدود مدت‌شرکت ازتاریخ ۳۰٫۱۰٫۳۷ برای‌مدت دوسال تجدید گردیده است.

رئیس اداره ثبت‌شرکتها وعلائم تجارتی واختراعات ـمهدی‌نراقی

آ ـ ۲۵۰۶۳

آگهی رسمی تقاضای ثبت علامت تجارتی

آقای حسن‌فاضل ساکن خیابان بوذرجمهری سرای سعادت بموجب اظهارنامه شماره ۲٤۲٤۵ـ ٤٫۱۰٫۳۷ تقاضای

ثبت کلمات چای فاضل

درطبقه سی برای بسته‌بندی چای رانموده مراتب طبق‌ماده ۷ آئین‌نامه قانون ثبت‌علائم تجارتی واختراعات برای عموم اعلام‌میگردد تاچنانچه اشخاصی نسبت بعلامت نامبرده خود راذیحق میدانند اعتراض خودرا با مدارك‌مثبته‌ظرف سی‌روزازتاریخ‌انتشار آگهی بدفتر این‌اداره تسلیم نمایند.

رئیس اداره ثبت‌شرکتها وعلائم تجارتی واختراعات ـمهدی‌نراقی

آ ـ ۲۵۰۷۹

سارق فرش فروشی راگرفتند!

چندی قبل شبانه باندی از سارقین باوسائلی که در اختیار داشتندقفل در مغازه فرش فروشی آقای رحمان طوسی را در خیابان امیریه شکسته و قالی وقالیچه‌های مغازه رابسرقت‌بردند. فردای آنروزآقای طوسی جریان رابکلانتری محل اطلاع‌داد وپرونده‌ای تشکیل‌گردید وجهت رسیدگی بدایره کشف جرائم فرستاده شد آقای نیری رئیس دایره کشف جرائم رسیدگی‌باین موضوع رابیکی از مامورین آن‌دایره محول کرد تااینکه دیروز مامور مزبور پس از تحقیقات لازم سارقی بنام شکراله معروف به «شکراله کچل» را درحوالی گودها دستگیر کردند پس از بازرسی محل مسکونت وی قالیهای مسروقه کشف گردید. اکنون مامورین درصدد دستگیری همکاران شکراله میباشند.

حوادث گوناگون

کودکی دریك چاه ٤٥ متری سقوط کرد

دیروز بکلانتری ۱۸ اطلاع داده شد که طفل ۷ ساله‌ای بنام اصغر فرزند مسیح‌الله در خانه‌ای واقع در خیابان کارون بچاه افتاده است . بلافاصله آقای ستوان جوادی افسر نگهبان کلانتری ۱۸ با چند تن پاسبان در محل حادثه حاضر شده و با کمك والدین طفل و همسایگان موفق شدند اصغر را از چاه که در حدود ٤٥ متر عمق داشت خارج سازند طفل مذکور که جراحاتی برداشته بود به بیمارستان پهلوی منتقل گردید تا تحت معالجه قرار گیرد .

مجروحین تصادفات

دیشب چهار نفر باسامی زیر در تهران در نتیجه حوادث رانندگی مجروح شده در بیمارستان‌های رازی وسینا بستری شده‌اند.
محمد کاشان نژاد دربخش ۱۲. کریم حبیب‌زاده دربخش۲۳. تقی پارسا در بخش ۲۵. محمد ناجی در جاده تهران نو.

●●دیشب جنازه مرد ۳۷ ساله‌ای بنام سبز علی فرزند اکبر ساکن خیابان زرین نعل که‌درنتیجه خفگی با گاز زغال در گذشته بود بموجب اعلام کلانتری ۱٦ باداره پزشکی قانونی منتقل شد .

●●دیشب آقای غلامعلی اخروی سارقی را که بمنزلش در خیابان سی متری آمده بود هنگام سرقت دستگیر کرد و پس از آنکه ویرا بسختی کتك زد بمامورین کلانتری۱۱ تحویل داد. سارق که برجعلی نام داشت پس از تشکیل پرونده بزندان تحویل داده شد .

پس از بیست سال‌غیبت

مردی بسراغ زنش‌که شوهرکرده آمده و میخواهد بزور ویرا بخانه خود ببرد

دیروز زنی که‌چادر گلدار سفید رنگی بسرداشت باحالتی پریشان درکریدورهای وزارت دادگستری باینطرف وآنطرف میدوید واز هر کس که‌برسرراهش بود استمداد میطلبید.

این‌زن که‌ازاهالی تبریز بود و فارسی رابسختی تکلم میکرد می‌گفت بیستسال قبل درتبریز با مردجوانی ازدواج کردم شوهرم‌که نعمان‌نام داشت بمن علاقه‌فراوانی نشان میداد ولی یك‌هفته ازعروسی مانگذشته بودکه نعمان به‌تهران آمد وقبل‌از رفتن وعده کرد ظرف بیست‌روز دیگر برخواهد گشت‌اما بیست‌روز گذشت وازوی خبری نشد بالاخره انتظار من بماه‌وسال رسید وکوچکترین خبری ازنعمان بدست نیامد ناچار ازتبریز عازم تهران شدم وسراسر شهرراجستجو کردم ولی مثل‌این‌بود که‌نعمان بزمین فرورفته است‌سرانجام به تبریز مراجعت کرده چشم براه ماندم تااینکه شوهرگمشده‌ام‌بخانه برگردد. اماانتظار بیفایده بود دوسال گذشت ودیگر من‌ازپیدا شدن شوهرم ناامید شدم وچون درآنموقع بیش‌از بیست‌سال‌نداشتم وزیباهم بودم خواستگاران زیادی برایم پیداشد ومن بیکی‌از آنها جواب موافق دادم وبایکدیگر ازدواج کردیم چندسالی ازازدواج دوم‌من گذشت وشوهر اول نیزاز یادم رفت دوسال قبل باشوهر و بچه‌هایم به‌تهران آمدم روزی در خیابان شوهراولم رامشاهده کردم واونیز بمحض دیدن من‌مدتی‌بهت‌زده ایستاد وسپس دست‌مرا گرفته‌و بزور میخواست باخودببردبالاخره باو تذکر دادم که‌پس‌از او شوهر کرده‌ام نعمان بشنیدن اینحرف ناگهان فریادی کشید وبنای دادو بیداد راگذاشت وسرانجام کارما بکلانتری وازآنجا بدادسرا رفتیم بالاخره قضیه بدادگاه شهرستان ارجاع‌شد ودادگاه هم‌بنفع من‌رای داد واکنون بااینکه دوسال از آن تاریخ گذشته نعمان هرروز بمن مراجعه میکند ومدعیست که‌من‌زن اوهستم وباید بخانه‌وی بروم این زن‌که زهرا خوئی نام‌داشت میگفت اکنون ازدست این‌مرد مزاحم بستوه آمده‌ام ونمیدانم تکلیف‌من باشوهر وبچه‌هایم واین‌مرد که خودرا شوهرمن میداند چیست اکنون میخواهم دادگستری مرااز شراین مردخلاص کند.

بقال‌ونانوا وبستنی فروش دردادگاه محکوم شدند

آراء زیردرشعبه ۲۱ دادگاه‌جنحه که بریاست آقای محمود ابریشمی تشکیل شده صادر گردیده است.
●●بقالی بنام حبیب‌الله سلیمانیان فرزند فیض‌الله ساکن حوالی باغ فردوس باتهام مخلوط کردن‌روغن حیوانی ونباتی وفروش آن بجای روغن حیوانی به سه ماه زندان‌تادیبی وپنجهزارریال‌جزای‌نقدی‌ومحرومیت ازشغل‌محکوم گردید.ضمنا‌روغنهای مکشوفه که فاسد بودن آنها از طرف آزمایشگاه شهرداری تائید شده بود معدوم گردید.
این دادگاه پرونده نانوائی بنام حسین خبازی فرزند عباس ساکن خیابان البرز را مورد رسیدگی‌قرار داد طبق تحقیقی که در این باره بعمل آمد نامبرده بموجب شکایت یکی از مشتریان تحت تعقیب در آمده وشاکی باارائه اشیائی که‌از داخل نان بدست آمده بود مبادرت بطرح شکایت کرد . وتقاضای تعقیب صاحب نانوائی رانموده‌بود. بموجب رای صادره ازطرف دادگاه این نانوابه‌سه‌ماه‌زندان وپرداخت پنجهزارریال‌جزای‌نقدی‌ومحرومیت ازادامه شغل نانوائی محکوم‌شد.
●●پرونده بستنی فروش بنام جعفر عالمی که در چهار ماه قبل باتهام فروش بستنی فاسد تحت تعقیب بود در این دادگاه مورد رسیدگی قرار گرفت .طبق محتویات پرونده درتابستان گذشته یك عده ۵۰ نفری از ساکنین حوالی خیابان مولوی بر اثر خوردن بستنی دکان جعفر دچار مسمومیت شده وبطرح شکایت مبادرت کرده بودند.پس از طرح این شکایت وتائید فاسد بودن بستنی ازطرف آزمایشگاه دادگاه باتوجه به محتویات پرونده جعفر را به یکسال زندان وپرداخت پنجهزارریال‌جریمه‌نقدی‌ومحرومیت از شغل محکوم ساخت

اموالی‌که از چنك سارق بیرون کشیده شد

دیشب پاسبان شماره ۳۲۵ کلانتری ۲۲ طی ملاقات‌آهن بجوانی‌که کوله‌باری برپشت داشت‌و دستها وکتش‌گلی وخاك‌آلود بود بدگمان شد اورا باکوله‌بارش بکلانتری جلب‌کرد و گزارش دادکه اینمرد پس‌از دستگیری قصد داشته مبلغ صدوبیست ریال باو رشوه‌بدهد بدستور آقای سروان دادفر افسر نگهبان بازجوئی ازمتهم توسط آقای‌ستوان محمدیان‌پور بعمل‌آمد نامبرده در بازجوئی خودرا علی فرزند فرمان ۲۲ساله معرفی‌کرد واظهارداشت این اموال را درنازی‌آباد از گودالی پیداکرده است دربازرسی کوله‌بار دوتخته قالیچه‌نفیس ویك‌دستگاه رادیو وچندین قاب عکس وآلبوم عکس‌های خانوادگی بدست آمد وپرونده امر برای رسیدگی بیشتر به‌آگاهی‌بخش فرستاده شد ومجددا بازجوئی ازمتهم توسط آقای‌میرصمدی رئیس آگاهی بعمل‌آمد علی این‌بار بجرم‌خود اعتراف کرده گفت این اموال را ازشهرری سرقت‌کرده‌است تاکنون صاحب اموال پیدا نشده وپرونده همراه اموال مسروقه وسارق باداره آگاهی فرستاده شد .

دنباله‌گزارش‌خبرنگاراعزامی‌مابعراق

بقیه ازصفحه اول

که مرجعیت زیادی درایران‌وعراق دارند ووجود متجاوز از ۲هزار نفر طلاب علوم دینیه ایرانی وهندی و عرب و غیره اهمیت بیشتری بشهر میدهد ..یك‌قسمت‌ازکارکنسولگری نجف رسیدگی بکار طلاب علوم دینیه است در گذرنامه وشناسنامه برای اولاد آنها ورسیدگی بکار های دفتر اقامت وهمچنین چون‌اغلب مشمول نظام وظیفه هستند مانند محصلین دانشگاه های ایران‌برای آنها اوراقی‌تنظیم وبوسیله‌سرپرستی مدارس ایران‌درعراق بوزارت‌فرهنك فرستاده میشود تابرك‌معافیت‌تحصیلی برای آنها صادر گردد .
طبق آماریکه درکنسولگری نجف موجود است درسال ۱۳۳٦ درحدود ۱۲۷٫۵۱۰ نفر ازمرز خسروی و ۱۳٫۵۰۰ نفراز خرمشهر و آبادان آمده‌اندالبته‌غیرازاینهاعده‌بسیارزیادی نیز بطور قاچاق ازمرز های ایران بعراق برای زیارت مسافرت کرده‌اند

کربلای جدید

درمدت اقامتم درنجف‌توانستم‌باعده‌ای از علماء وروحانیون ملاقات کنم از یکی از ایشان سئوال کردم‌راهی‌که عبدالکریم قاسم درپیش گرفته چگونه است .گفتند مابهیچوجه در کار سیاست دخالت نمیکنیم ولی متاسفیم که عراق بطرف کمونیسم میرود وبدین طریق پایه دین در عراق سست خواهد شد. نجف‌مانند مخزن بنزین‌است که در صورت تسلط کمونیستها منتظر جرقه‌ای خواهدبود .
پس‌از دوروز ازنجف عازم کربلاشدم دریك کیلو متر ونیمی کربلا شهرنوسازی بنام کربلای جدیدبا در حدود ۱۰۰۰ خانه‌جدید ساخته شده‌است گفته میشد که‌بزرگترین ومدرن ترین میهمانخانه‌ها برای شخصیتهای بزرك درنظر گرفته‌شده که ربع دینار خرج آن خواهدشد. پارك شهر ۸۰هزار متراست‌وبهترین گردشگاه زوار بشمار خواهدرفت. برای کنسولگری ۱۰هزار مترزمین درکربلای جدید اختصاص داده شده‌است شهرداری کربلا۴۵۰ قطعه زمین هرقطعه ٦۰۰متر بین طلاب علوم دینیه واشخاصی که بی‌بضاعت وفاقد منزل میباشندقسمت کرده‌است بدین ترتیب چندسال دیگر کربلا یکی‌از بهترین‌شهر های عراق خواهد شد.

بیم وروشکستگی

شهر کربلا بسیار خلوت بودوبعضی از کسبه دردکانهای خود خوابیده وباستراحت مشغول بودند .دریکی از مهمانخانه ها رفتم مسافرخانه بسیارنظیفی بود ولی اکثراطاقها بسته بود وگفت از سه‌روز بعداز عاشورا یکنفر ایرانی برای نمونه در اینجا نیامده ومارورشکست شده‌ایم .
مدیر مهمانخانه گفت عبدالکریم قاسم بی‌اندازه سیاست‌بد وبفرنجی اتخاذ کرده‌است اوباهرکس مخالف باشد باید بایرانیان احترام بگذارد وتمام پیشنهاد های آنهارا استقبال کند. حال خوب ضرر این سوء تفاهمات واختلافات را ماملت‌عراقی میخوریم وخلاصه درکربلا فردفرد کسبه ناراضی وناراحت بودند .
درکربلا سربازان وشرطه‌ها کاملا مواظب اوضاع بودند .درهای حرم حضرت حسین وحضرت عباس برعکس گذشته بجای ساعت ۱۲ ساعت ۱۰تعطیل میشد. تعطیل‌آن بوسیله‌چندالله اکبر صورت‌میگرفت وتعدادی از اهالی که بزیارت می‌آمدند باعجله صحن حرم‌حضرت را ترك می‌نمودند .
درکربلا دودستگی عجیبی بریاست ولی‌هیچکس را یارای صحبت‌یاحرف زدن‌و یا میتینك دادن‌نیست.ولی در بعض مواقع خارج از شهر اقدام‌به تظاهرات بطرفداری قاسم مینمایند درکربلا ونجف مامورین کاملا براوضاع مسلط هستند ولی‌درنقاط عشایری زدوخوردهای خونین‌روی میدهد قیمت زمین‌های کربلا بطور محسوسی پائین آمده وکرایه میهمانخانه به‌ربع قیمت رسیده‌است درکربلا شایع شد که روزگذشته سربازان شوروی وارد بندر بصره شده وشهر بصره‌رابتصرف‌آورده‌اند این شایعه مانند توپ صداکرد و هرکس درباره آن بحث می‌نمود . گرچه‌سربازان و شرطه ها مردم را که از ۵نفر زیادتر میشدند متفرق میکرد ولی مسافری که‌درمیهمانخانه بود وهمان روز از بصره وارد شده بود گفت یك کشتی حامل اسلحه شوروی وارد بصره شده ودر آنجا حکومت نظامی اعلام گردیده و اسلحه ها ومهمات را پیاده کرده‌اند واز این‌جهت مردم دست بتظاهرات زده عده‌ای دستگیر شده‌اند .
من تصمیم گرفتم بهرطریق است خودرا به‌بصره برسانم بلافاصله‌با اتومبیل بطرف حله رفتم‌وبلیط گرفته و پس‌از سوار شدن بطرف بصره رهسپار شدم صبح روز بعد وارد بصره شدم بصره برعکس چند روز قبل یکپارچه آتش بود همه ناراحت بنظر میرسیدند .

تظاهرات

بالاخره دوربین را درجیب گذاشتم وبطرف بندر بصره که درآنجا کشتی شوروی مستقر شده بودرفتم در ۱۵متری آن محل صدهانفر اجتماع کرده وعده زیادی سرباز بامسلسلهای سبك‌وتفنگهای‌سرنیزه‌دار بطرف مردم بحال آماده باش‌بودند و چون مردم متفرق نمیشدندباچند گازاشك‌آور مردم را متفرق کردند من پس‌از یکی‌دوساعت آهسته و آرام بطرف خیابانیکه کشتی‌شوروی درآن لنگر انداخته وپرچم های داس چکش وعراق روی آن‌باهتزاز درآمده بود پیش رفتم شخصا مایل نبودم عکس کشتی را بگیرم چون ممکن بود سوءتفاهماتی پیش بیاید بجوانی که‌اوهم‌برای تماشای کشتی آمده بود گفتم ممکن‌است دوربین عکاسی مرا گرفته واز کشتی‌عکس بگیرید گفت دوربین درجیبم دارم اگر بتوانم هردوماازعکس آن استفاده میکنیم چندمتری‌ازیکدیگر دورشدیم جوان عرب وقتی خوب باطراف نگاه کرد وسربازان را از خود دور دید دوربین راازجیب در آورده وقتی خواست عکس بگیرد باصدای بلند «ایست» سربازان مواجهه گردید. جوان مزبوربابفرار گذاشت ولی باشلیك یك‌تیرهوائی درجای خود خشك شد .فورا اورا دستگیر کردند واوبادست اشاره بمن کرد وگفت این آقا بمن‌دستور داد عکس بردارم سربازان مرانیز باتفاق جوان بطرف افسر خودبردند. تاآنروز خودرا معرفی نکرده‌بودم ولی بلافاصله نامه‌ای را که‌مشروحا «آقای محمد سعیدالدوسکی کنسول عراق در خرمشهر نوشته بود» که از هرحیث تسهیلات ممکنه‌رابرایش فراهم کنید »نشان دادم نامه آقای محمد سعیدالدوسکی کنسول‌عراق باندازه‌ای برایم‌مهم‌وموثر بود که افسر از من معذرت خواست ومرا روی نیمکتی نشانید ودستور چای داد ـ این موضوع باعث گردید که سئوال کنم این کشتی‌حامل چیست: افسر گفت مقداری اثاثیه خریداری وارد کرده‌ایم دراین دوسه‌روز اشخاص توقیف شده‌اند و گفت روزانه اگر چند نفری را دستگیر نکنیم کاری از پیش نبرده‌ایم. ازاو بخداحافظی وآن محل‌را ترك کردم.

خلاصه چند خبر

●●عصر دیروز اتومبیلی در خیابان حداد واقع در بخش ۲۳ با دختربچه ٦ ساله‌ای بنام سوسن فرزند داود تصادف کرده و راننده پس از مجروح ساختن این طفل متواری شد .
●●دیشب مامورین کلانتری ۲۳ جوانی بنام سعید پور عباس فرزند اسمعیل را هنگام حمل ۲۳ کیلو گوشت گوسفند که بطور قاچاق‌ذبح شده بود بکلانتری جلب کرده وپس از باز جوئی بمقامات مسئول تحویل دادند .
●●دیشب مامورین کلانتری ۱۱ تاآنروز خودرا معرفی نکرده‌بودم ولی بلافاصله نامه‌ای را که‌مشروحا «آقای محمد سعیدالدوسکی کنسول عراق در خرمشهر نوشته بود» که از هرحیث تسهیلات ممکنه‌رابرایش فراهم کنید »نشان دادم نامه آقای محمد سعیدالدوسکی کنسول‌عراق باندازه‌ای برایم‌مهم‌وموثر بود که افسر از من معذرت خواست ومرا روی نیمکتی نشانید ودستور چای داد ـ این موضوع باعث گردید که سئوال کنم این کشتی‌حامل چیست: افسر گفت مقداری اثاثیه خریداری وارد کرده‌ایم دراین دوسه‌روز اشخاص توقیف شده‌اند و گفت روزانه اگر چند نفری را دستگیر نکنیم کاری از پیش نبرده‌ایم. ازاو بخداحافظی وآن محل‌را ترك کردم.

افسران باادبا مساوی وبرمعلمین پیروز شدند

امروز سرکار سروان داریوش رئیس تربیت‌بدنی دانشکده‌افسری بخبرنگارما گفت :
روزهای سه‌شنبه هرهفته دانشکده افسری مسابقاتی باتیم‌های خارجی انجام خواهد داد . مسابقه فوتبال دانشکده افسری بادانشکده ادبیات هیچ برهیچ بنفع طرفین خاتمه یافت ومسابقات بسکتبال دانشکده افسری بادانشسرای عالی ۵۰ بر ۵۱ بنفع دانشکده‌افسری تمام شد .

مراسم تودیع در مرز ایران وترکیه

تیم بانوان ترکیه که بنابدعوت باشگاه تاج وارد ایران شده بودند پس‌از ۱۵روز توقف و انجام سه‌مسابقه خاك ایران‌را ترك‌نمودند درمرز ایران سرپرست ورزشکاران ترکیه پیامی بشرح زیر بوسیله باشگاه تاج ارسال داشت .
برادران و خواهران عزیز ایرانی
دراین موقع‌که باخاطره خوشی خاك وطن‌برادران و خواهران عزیز ایرانی را ترك مینمایم وظیفه خود میدانم از پذیرائی ومیهمان نوازی ایرانیان بخصوص اولیاء باشگاه تاج ایران‌که امروز شهرت جهانی کسب نموده صمیمانه تشکر نمایم وسلامتی وموفقیت‌شاهنشاه بزرك ایران را برای ترقیات بیشتری از خداوند آرزو نمایم .

نتیجه مسابقات مقدماتی شطرنج‌مهرگان

مسابقات مقدماتی شطرنج باشگاه مهرگان زیرنظر فدراسیون شطرنج کشور بداوری آقای عبدالحسین نوابی انجام شد ودرنتیجه بترتیب یازده‌نفر آقایان :
رفائیل کاراپتان ـ تورج‌ابراهیمی ـ هوشنك‌فرهوش ـ سیامك افکاری ـ رحمت‌اله‌هروی ـ عیسی‌الوند ـ بهرام‌ایرانخواه ـ بهمن جدیدی ـ کمال خلدی ـ مهدی‌لواسانی ـ جوادخادم .
برای شرکت درمسابقات (فینال)که از روزچهارشنبه ۱۷دی‌ماه شروع میشود انتخاب گردیدند .
این عده قهرمانان سال باشگاه مهرگان محسوب میشوند . نفرات اول تاسوم برای شرکت درمسابقات قهرمانی‌تهران بفدراسیون کشور معرفی وسه‌نفر برنده نیزاز طرف باشگاه مزبور جوائزی اهداء میگردد .

از : اسپهانی

تحول ورزش

وکمیته ملی المپیك ایران

فدراسیونها که طبق اعلامیه رئیس سازمان جدید تندرستی جوانان وتربیت بدنی ایران‌من بعد تابع کمیته ملی المپیك ایران‌خواهند بود مشغول تکمیل سازمانهای خود می باشند .در گذشته بااینکه فدراسیونها آلت دست انجمن‌بودند مع‌الوصف برحسب رعایت از اصول ورزش احکام روسای فدراسیونهارا کمیته ملی المپیك صادر میکرد . اکنون قضیه برعکس شده است . بدین معنی که فدراسیونها تابع کمیته المپیك هستند ولی احکام آنها فقط امضاء رئیس سازمان‌تربیت بدنی را خورده است .البته این‌یك اشتباه اصولی است که میتوان آنرا مرتفع ساخت .
حالا که فدراسیونها تابع کمیته ملی المپیك میشوند ایجاب میکند که درباه سازمان کمیته ملی‌المپیك ایران نیز فکر کرد وچاره‌ای اندیشید .
سازمان فعلی کمیته ملی ایران ضعیفتر از آن است که بتواند بارسنگین فدراسیونها را بمقصد برساند .چندی پیش در موردانتخاب رئیس هیئت اجرائیه بازیهای‌المپیك ۱۹٦۰ رم آشکار گردید که کمیته المپیك مادر مورد کمبود کادر تا چه اندازه در مضیقه می‌باشد . هیئت مدیره کمیته المپیك‌ناگزیر شد یکی از اعضاء هیئت مدیره را از مسئولیت خود خارج سازد و ریاست هیئت اجرائیه را به وی بسپارد متاسفانه شخص مزبور در مورد انتخاب همکاران خود دچار اشکال گردیده و‌بعبارت ساده حتی یکنفر پیدا نکرده است که ازروی اساسنامه اورا به همکاری‌بطلبد.
بنظر ما حالا که انجمن ملی تربیت بدنی فدراسیونها را بسوی کمیته ملی المپیك روانه میسازد لازم است که کمیته ملی المپیك ایران در ترکیب سازمان خود تجدید نظر بعمل آورد وبرا ی‌راهنمائی فدراسیونها سازمانهای جدید تاسیس نماید .دراین موقع که دوسازمانهای ورزشی تحولی صورت میگیرد ،لازم است کمیته المپیك ایران هم وضع خودرا درمقابل این تحول روشن نماید .

در مسابقات بین‌المللی شطرنج

لندن ـ خبرگزاری فرانسه ـ در سومین مرحله مسابقات‌بین‌المللی شطرنج‌که اینك در لندن جریان دارد نتایج ذیل تا کنون بدست آمده :
دوکستین (اطریش) ۵و۲ امتیاز دارکا (آلمان غربی) ۲ امتیاز .آلمای (آلمان شرقی) ۵و۱ امتیاز ـ پردیتش (مجارستان) یك امتیاز ـ فوستر (کانادا)۲ امتیاز کلارك (انگلستان) ۵و۱ امتیاز .

در جهان ورزش

از الجزیره تا کاپ

مسابقه بین‌المللی اتومبیل‌رانی مدیترانه انجام میگردد

۷ زن دراین مسابقه شرکت دارند

پاریس ـ خبرگزاری فرانسه ـ چهارمین مسابقه بین‌المللی اتومبیل رانی مدیترانه از هفتم تا بیستم فوریه انجام خواهد گرفت کشورهای فرانسه ـ انگلستان ،مصر ـ بلژیك ـ مراکش ،ایتالیا وآلمان دراین مسابقه شرکت کرده و۱۳۹۵۲ کیلومتر راطی خواهند نمود .
غالب شرکت کنندگان دراین مسابقه جهانی بااتومبیل‌های ساخت کشورهای خود شرکت خواهند داد از جمله فرانسه با «سیتروئن» و آلمان با «بنز» .
۷ نفرزن دراین مسابقه شرکت میکنند ـ شرکت‌کنندگان ۱۷کیپ هستند ومسیر آنها از اینقرار است .
حرکت الجزیره بمقصد کاپ ـ عبور از سرزمینهای ،قلردیا ، تامالزاست ،آگادا ،کانو ،فورت‌لامی ،استانلی ،ویل ،آلبرت‌ویل ،الیزابت ویل ،ویکتوریافلس ،پیرتوریاوکاپ .

قهرمانی‌که حرفه‌ای شد

بریس‌بین (آسوشیتدپرس) «مالکولم اندرسن»قهرمان تنیس استرالیا اعلام کرد از این ببعد بعنوان پرفسیونل بازی‌خواهد کرد.

پیروزی امریکا براسترالیا

بریس بین (آسوشیتدپرس) تیم تنیس آمریکا پس از یك مسابقه پر هیجان در گرمای ناراحت کننده شهر «بریس‌بین» واقع در استرالیا با تیم آن کشور که مدت ۳ ساعت و ۵۰ دقیقه‌بطول انجامید موفق شد در مقابل چهار بریك جام پیروزی را برباید .

استرالیا به امریکا باخت

استرالیا ـ رویتر ـ «آلکس المدو» و «باری ماکی »قهرمانان تیم‌تنیس کاپ دیویس آمریکا در مسابقه یك نفری که‌در مغرب استرالیا بوقوع پیوست بر حریفان‌استرالیائی خود فائق آمدند. آلکس المدو مسابقه رابا نتیجه ۱ـ٦، ۵ـ۷ و۳ـ٦ از حریف استرالیائی خود «فرانك تافی»برد .ماکس بادان واتس‌بازی کردو باانتیجه ۱ـ٦ ،۲ـ٦ و۰ـ٦ برنده شد.

پیوند دوقهرمان

لندن (آسوشیتدپرس) دوشیزه «شرلی‌بلومر» قهرمان تنیس و«کریس‌براش»قهرمان دوی ۳۰۰۰ متری المپیك سال ۱۹۵٦ با یکدیگر نامزد شدند .
براش جوان ۳۰ ساله و فارغ التحصیل دانشگاه کمبریج بوده وسر دبیر ورزشی روزنامه ابزرور لندن میباشد .
دوشیزه بلومر ۲٤ سال دارد وقهرمان تنیس‌انفرادی در مسابقات ارژانتین در اوایل ماه دسامبر گردید.
این دو قهرمان ورزش بزودی ازدواج خواهند کرد .

قهرمان حرفه‌ای جدید

ملبورن ـ رویتر ـ «اشلی کوپر» قهرمان تنیس استرالیا تصمیم گرفته است در آینده بعنوان پروفسینل بازی کند .«جاك کرامر» امریکائی ویرا برای مدت سه سال استخدام کرده‌و طی‌این‌مدت‌مبلغ یکصدهزار دلار به‌او پرداخت خواهد کرد.

آگهی مناقصه شماره ۲۹ر۱۳۳۷

بنگاه‌برق تهران ۷قلم لوازم کابل‌کشی میادین شهرتهران را طبق برك شرایط و مشخصات تحویل انبار اداره توزیع‌نیرو واقع درخیابان شمالی پارك شهر ازطریق مناقصه خریداری مینماید داوطلبان شرکت درمناقصه میتوانند بامراجعه بدائره کارپردازی اخذ برك شرائط ومشخصات پیشنهادات خودرا تاآخر وقت‌اداری روز ۲۷ر۱۰ ۱۳۳۷ بصندوق هیئت نظارت بنگاه بیندازند .

آگهی مناقصه خرید ۲٤ ورق آهن ۱۲ میلیمتری

شرکت شیمیائی سازمان برنامه تعداد ۲٤ورق‌آهن۱۲مم موردنیاز خود را از طریق مناقصه خریداری مینماید داوطلبان میتوانند برای دریافت برك شرایط و مشخصات مناقصه و تسلیم پیشنهادات خودهمه روزه تاآخروقت اداری روزیکشنبه ۲۸ر۱۰ر۳۷بدفتر شرکت واقع در میدان بهارستان مراجعه فرمایند .
دکتر مرتضی رسا ـ مدیر عامل شرکت
آ ـ ۳٦۲۳٤ ۱ـ۲

آگهی سازمان بیمه درباره کارگران خبازی

از نظر تامین امر بهداشت و رفاه حال کارگران کارگاههای‌خبازی در اجرای ماده ۱۰۹ لایحه قانونی و مصوب شورایعالی هیئات محترم مدیره سازمان با اجرای بیمه تدریجی از بیستم بهمن ماه سال ۳۷در مورد کارگران نانوائی ها موافقت نموده اند . علیهذا بدینوسیله بکلیه کارفرمایان کارگاههای مورد بحث ابلاغ میشود هرچه زود تر برای بیمه نمودن کارگران خود بشعبه تهران واقع در خیابان شاه جنب سینما چارلی مراجعه فرمایند در غیر اینصورت مشمول جرائم متعلقه خواهند بود .
سازمان بیمه های اجتماعی کارگران ـ شعبه تهران
آ ـ ۳٦۱۸۸ ۱ـ۳

آگهی تغییر محل باجه بانك

بدینوسیله به‌اطلاع مشتریان و مراجعین محترم باجه جوادیه میرساندکه باجه ازتاریخ ۲۰ر۱۰ر۳۷ به‌محل جدید (خیابان بیست متری جوادیه ساختمان آقای مهدی‌زاده) منتقل خواهد شد .
۱ـ۳ آ ـ ۳٦۰۱۰ بانك ملی ایران

((قابل توجه))

بنگاه صمیمی : ویژه خرید وفروش انواع اتومبیل ، تراکتور ، املاك ، ساختمان . وزمین (درشهر)
بنگاه صمیمی : بعلت نبودن جا برای توقف اتومبیلهای‌مراجعین محترم خود ازخیابان سعدی . بخیابان روزولت . جنب‌کوچه نجومی انتقال یافت .
بنگاه صمیمی : باسابقه درخشان ۲۳سال در رشته خرید وفروش اتومبیل وسایر ماشین‌آلات تجربه نیکوئی دارد .
بنگاه صمیمی : به تصدیق عموم صحیح‌العمل‌ترین بنگاههای معاملاتی بوده واز این هدف مقدس دست‌بردار نخواهدبود .
بنگاه صمیمی : درمکانیکی اتومبیل دارای تخصص کافی و با مطالعات درکشورهای خارج وتماس مستقیم باکارخانجات سازنده، وصادرکننده اتومبیل ازکلیه قیمتهای بین‌المللی مطلع میباشد .
بنگاه صمیمی : یگانه بنگاهی است‌که میتواند انواع اتومبیل را باشرایط سهل (نقد واقساط) در دسترس خریداران محترم‌گذارده ورفاه حال مشتریان خودرا تامین نماید .
بنگاه صمیمی : بخوبی تشخیص داده‌که وقت طلا است وبهمین جهت امور مراجعین محترم خودرا دراسرع وقت به‌نحو احسن انجام می دهد .
بنگاه صمیمی : هرسیستم تراکتور . وماشین‌آلات را باقساط طویل‌المدة دراختیار عموم میگذارد .
بنگاه صمیمی : مورد اعتماد واطمینان کلیه شرکت‌های‌واردکننده انواع اتومبیل ، تراکتور وماشین‌آلات میباشد .
مراجعین محترم بنگاه صمیمی میتوانند ازفکر ، تخصص ، اطلاع اعتماد . واطمینان این‌بنگاه استفاده نموده و ضمنا افراد خارجی‌که بزبان فارسی آشنائی ندارند به‌این بنگاه راهنمائی فرمایند ....زیرا مدیر بنگاه صمیمی بزبانهای انگلیسی . آلمانی . فرانسه . روسی. ترکی . وعربی .آشنائی کامل داشته وراهنمای خوبی برای آنان خواهد بود .
بنگاه صمیمی
دروازه دولت اول خیابان روزولت جنب کوچه نجومی تلفن ٦۷۲۰۸
آ ـ ۳٦۱۵۸

آگهی مناقصه شماره ۹

اداره‌کل فرهنك استان مرکز تکمیل‌ساختمان جدید دبیرستان نیاوران را بمناقصه میگذارد .
۱ـ شرکتها ومقاطعه‌کارانیکه دراین اداره حسن‌سابقه دارند میتوانند بامراجعه بدائره قراردادهای اداره ساختمان مرکز ثبت‌نام نموده اوراق واسناد ومدارك مربوطه را درمقابل ارائه قبض صندوق بمبلغ دویست‌وپنجاه ریال دریافت نمایند وشرکتهائیکه دراین‌اداره سابقه ندارند درصورت تمایل میتوانند ظرف پنج‌روز ازتاریخ‌انتشار این آگهی مراجعه وپرسشنامه دریافت وپس‌از تکمیل نمودن‌اعاده دهند تاچنانچه بوسیله کمیسیون فنی واجد صلاحیت شناخته شدند اسناد را طبق اصول وشرایط فوق‌الذکر دریافت ودرمناقصه شرکت کنند .
۲ـ مبلغ تضمین پانزده هزارریال میباشد .
۳ـ قبول پیشنهادات تا تاریخ ۲۷ر۱۰ر۳۷ ساعت ۹صبح‌میباشد وپیشنهادات رسیده ساعت ده‌صبح همانروز درکمیسیون مربوط باز وقرائت خواهد شد .
٤ـ حضور پیشنهاددهندگان درجلسه مناقصه آزاد واداره در رد یاقبول هریك ازپیشنهادات رسیده مختار است .
۵ـ هزینه آگهی بعهده برنده مناقصه میباشد
به‌پیشنهادهای مشروط ومبهم وپیشنهادهائیکه بعداز مدت‌مقرر آگهی برسد مطلقا ترتیب اثر داده نخواهد شد .
آ ـ ۳٦۱۱۸ مدیرکل فرهنك استان‌مرکز ـ کوثری

از شهرستانها اطلاع میدهند

خبرنگاران ما

برای تنبیه همسرش اورا به‌آتش کشید وزن بینوا درمیان آتش جان سپرد

از رشت خبرنگار ما گزارش میدهد بین زن‌وشوهری بنام شوکت‌وابوالقاسم ساکن «کردمحله» رشت براثر اختلافات خانوادگی نزاعی رخ داد در این نزاع ابوالقاسم بمنظور ادب کردن همسرش میخواست بالگداورا تنبیه کندولی پایش‌بچراغ نفتی که در اطاق بود اصابت کردو دامن شوکت آتش گرفت وزن مزبور در میان شعله های آتش جان سپرد

جوان ناخلفی پدر ۶۰ ساله خود را بقتل رسانید

«اسحق» بادستهای خون‌آلودبه شهربانی رفت وگفت پدرم خودش را مجروح کرده

براثر فریادهای استمداد «مولا» همسایگان شبانه بخانه وی هجوم آوردند

ناگهان اطاق غرق درتاریکی شد ویکنفر ازمیان تاریکی متواری گردید

قبلا اطلاع داده شد یکی ازجوانان مسجد سلیمان بنام «اسحق»باشانزده ضربه چاقو پدر خود «مولا»را بقتل رسانید واز طرف مامورین‌انتظامی دستگیر گردید اینك خبرنگار ما از مسجد سلیمان گزارش مشروح این واقعه را چنین اطلاع میدهد .

پاسبان بفرستید

ساعت ۱۱ شب بود که جوانی که خودرا «اسحق» معرفی میکردسراسیمه بشهربانی مسجدسلیمان مراجعه‌نمود واظهار داشت پدرم بعلت نامعلومی خودرا باچاقو بسختی مجروح نموده و حالش وخیم بنظر می‌رسد چون در اینموقع شب بدون کمك دیگران‌قادر نیستم پدرم را به بیمارستان منتقل نمایم باینجهت یکنفر پاسبان‌بفرستید تاباتفاق او پدرم را برای معالجه به بیمارستان ببرم .

اضطراب زیاده از حد «اسحق» و رفتار غیر عادی‌وی مامورین شهربانی رانسبت باو مظنون ساخت وعلاوه بر آن دستهای خونین اسحق نیز مامورین را ظنین ترکرد .

اطاق خون آلود

اسحق بااظهار این مطلب ودادن آدرس منزل‌خود میخواست شهربانی راترك‌گوید تاهرچه زودتر بکمك!؟ پدر پیرش‌شتابدولی‌مامورین که‌سخت‌نسبت باو مشکوك شده بودند ویرا دستگیر کرده وباتفاق او بمحل واقعه‌رفتند.

هنگام ورودبخانه اسحق ،مامورین باصحنه رقت انگیزی روبرو شدند در اطاقی که سرتاسر دیوار های آن را لکه‌های خون فراگرفته بود پیر مردشصت ساله‌ای در خون خود غوطه ور بود واز قرط خونریزی بیهوش بنظر میرسید .

حدس میزنم . . .!!

بلافاصله پیرمردمجروح برای‌معالجه به بیمارستان منتقل گردید وتحقیقات در این باره شروع گردید دستهای خونین «اسحق» ورفتار مشکوك‌وی مامورین را نسبت باو سخت مظنون ساخته بود ولی اسحق‌اظهار میداشت من خارج از منزل بودم وهنگامیکه مراجعت کردم پدرم را مجروح و خونین دیدم بلافاصله بشهربانی آمدم وجریان را اطلاع دادم چون در اینمورد بهیچکس مظنون نیستم‌حدس میزنم که پدرم بعلت نامعلومی‌خود را مجروح کرده باشد .هنوزاظهارات اسحق تمام نشده بود که ازبیمارستان اطلاع دادند «مولا» بر اثر شدت ضربات وارده وخونریزی زیاد در بیمارستان جانسپرده است .

فریاد استمداد

باتحقیقاتی که از همسایگان منزل این پدرو پسر بعمل آمد نه تنها اظهارات اسحق تائید نشد بلکه قتل «مولا» بدست پسرش اسحق مسلم گردید .همسایگان میگفتند تقریبا دوساعت از شب گذشته‌بود که ، صدای‌فریاد هائی از داخل‌اطاق مولا شنیده شد وماچند نفر همسایگان وی بطرف‌اطاق او رفتیم ولی مشاهده کردیم دراطاق مولا از داخل‌بسته شده وصدای استمداد مولاشنیده میشودکه :بفریادم برسید اسحق مرا کشت جز فریاد استمداد «مولا» هیچگونه صدای دیگری شنیده نمی شد وماکه میدانستیم اسحق نیز داخل اطاق است هرچند از اوتقاضا کردیم در راباز کند کسی جوابی نداد در این میان کم‌کم صدای‌فریاد های استمداد مولابه ناله تبدیل‌گردید ومانیز برای کمك بوی شروع‌بشکستن در اطاق نمودیم .

منکر بود

هنگامیکه دراطاق ا زجای کنده شد مشاهده کردیم که اطاق غرق در ظلمت گردید وناگهان‌یکنفر از داخل اطاق خودرابیرون انداخته و متواری شد .بلافاصله چراغ راروشن کردیم ومولارا غرق در خون دیدیم که بشدت مجروح وبیهوش شده است .

با اظهارات همسایگان مولا در باره قتل وی ,از «اسحق» نیز که‌قبلا دستگیر گردیده بود بازجوئی بعمل آمد ولی اسحق اصولا منکر قتل‌پدر خودبود واظهارات اولیه خودرا تکرار میکرد .

در بازرسی از این پدر و پسرمشاهده گردید چمدانی مملواز لباس ومقداری پول آماده درگوشه‌ای از اطاق قرار دارد مامورین در این باره حدس میزنند که اسحق قصد داشته است پس از قتل پدرش‌فرار کندولی هنگامیکه می‌بیند همسایگان از موضوع مطلع گردیده‌اند بهتر آن میداند که شخصا بشهربانی رفته وباین عنوان که پدرم خودرا مجروح کرده جریان را اطلاع دهد تا سوء ظنی در بارهٔ وی حاصل‌نگردد.

بهرحال گرچه هنوز علت قتل مولا معلوم نشده است ولی فعلا انجام قتل بدست اسحق مسلم گردید و قاتل دستگیر شده است .پروندهٔ این موضوع در دادگاه مسجد سلیمان تکمیل گردید وهمراه با قاتل بدادسرای اهواز فرستاده شدضمنا جنازه مقتول پس از انجام تشریفات قانونی مدفون گردید .

قاتل پدر ،در چنگال عدالت

ادارهٔ تولیت‌آستانه‌حضرت معصومه «ع»

بمحل جدید خود انتقال یافت

درکنار درشمالی صحن جدید بارگاه حضرت معصومه علیهاسلام ازسال گذشته اقدام به‌بنای ساختمانی شد که هم‌اکنون این‌ساختمان پایان یافته وقراراست برای محل‌اداره تولیت آستانه حضرت معصومه‌ع مورد استفاده قرارگیرد .ساختمان مزبور دارای دوسالن بزرك‌و۱۲اطاق بامدرن‌ترین وضع ساختمانی میباشد کاشیکاری سردر ساختمان جدید بوسیله ماهرترین استادان اصفهانی انجام‌گرفته است قراراست ساختمان سابق‌این‌اداره به‌کتابخانه آستانه اختصاص داده‌شود.

نخست‌وزیر درمحله «کپرآباد» خرمشهر

آقای نخست‌وزیر هنگام توقف‌درخرمشهربازدیدمحله های‌مختلف‌این شهرپرداخت و از جمله باتفاق آقای دکتر نوذری بمحله‌معروف«کپرآباد»خرمشهر رفت واز مشاهده وضع ساکنین آنجا سخت متاثر گردیدواظهار عقیده نمود که وضع این محل از وضع زاغه های جنوب تهران رقت‌انگیزتر است . در عکس بالاآقای نخست‌وزیر در محله کپرآباد خرمشهر هنگامی‌که‌آقای‌دکتر نوذری توضیحاتی می دهد دیده می شود

ترمیم پل شاه‌عباسی

بنابگزارش خبرنگار ماازکرمانشاه ازچندی قبل پل«شاه‌عباسی» که بروی رودخانه (قره‌سو) واقع در نزدیکی کرمانشاه قرار گرفته رو بانهدام میرفت‌وحفره‌ای نیزدروسط این پل‌ایجاد گردیده بود چون پل‌مزبور معبراهالی کلیه نقاط لرستان وقراء قسمت غربی کرمانشاه میباشد چندروز قبل تیمسار مقبلی استاندار باتفاق آقای مهندس صارمی رئیس راه استان پنجم از این‌پل بازدید کرد ودستور ترمیم آنرا صادر نمود.

وعده ۲۰ روزه ۷ ماه بطول انجامیده

هنوز برای تعویض سیم تلفن‌کاریر اقدامی نشده‌است

مبادلات پستی باقطار انجام میشود وتاخیر فراوان دارد

چندی‌قبل باارسال گزارشی ازطرف مقامات پست‌وتلگراف‌نهاوند بمرکز ، نقائص وضع موجود پست‌وتلگراف و مشکلات کار آن تشریح‌گردید ونمونهٔ سیمهای‌فرسودهٔ تلگراف و تلفن اینمنطقه نیز بمرکز فرستاده شد تابرای تعویض آن اقدام شود باانجام اینکار وعده داده شد که سیمکشی تلفن‌کاریر نهاوند طی بیست‌روز عملی‌گردد ونقائص موجود پست‌وتلگراف مرتفع‌شود ولی هم‌اکنون مدت هفت‌ماه میگذرد ووعدهٔ تعویض سیم تلفن‌کاریر عملی نشده وعلاوه برآن باوجود موتوربرق درمجاورت دستگاه تلفن‌کاریر نهاوند تلفن مزبور بعلت انعکاس صدای موتور درآن غیرقابل استفاده میباشد چهارماه است تلفنهای شهری ازکار افتاده ووضع پست هم دست‌کمی از تلفن ندارد بااینکه همه‌روزه سرویسهای منظمی بین‌تهران ـ نهاوند رفت وآمد دارند معهذا پست این منطقه باقطار به دورود ارسال میگردد واز آنجا باچندین روز تاخیر به‌نهاوند میرسد اهالی‌بهبود وضع موجود را خواستارند .

اهداء کتاب

خبرنگارماازسولده مینویسد اخیرا ازطرف آقایان دیوسالار و صدیقی دونفراز متمکنین سولده‌و علمده مقداری کتاب گرانبها به کتابخانه فرهنك «نور» از توابع سولده اهداء شد ضمناآقای‌خانبابا نوری طی‌چکی‌بمبلغ پنجهزار ریال جهت کمك‌بدانش آموزان‌بی‌بضاعت فرهنك سولده اهداء نمود.

ازطرف فرهنك نورکتبا ازآقایان مزبور قدردانی بعمل آمد.

خلاصه اخبار آذربایجان

میانهـ آقای محسن رئیس‌استاندار آذربایجان شرقی ،باتفاق عده‌ای ازروسای ادارات دولتی تبریز بمیانه رفت و نیازمندیهای اهالی‌را مورد بررسی قرار داد.

ابهرـ آقای رزم‌آرافرماندار زنجان به‌بخش ابهر عزیمت کرد و درمانگاه وکشتارگاه جدیدالاحداث قریه «خرم‌دره» ابهر را افتتاح نمود.

اردبیلـ آقایان رسولی فرماندار وافشاری دادستان اردبیل ،ازکلاس مبارزه بابیسوادی زندانیان شهربانی این‌منطقه که‌اخیرا درمحل زندان تاسیس گردیده‌است بازدید کردند.

خویـ درشهرستان خوی تعداد ۶۶باب کلاس‌مبارزه بابیسوادی دائر میباشد دراین‌کلاسها جمعا ۱۶۰۹ نفرنوآموز بزرگسال سرگرم تحصیل میباشند.

اردبیلـ قرارست اردوی‌زمستانی پیش‌آهنگان اردبیل در چهارنوبت وهرنوبت بمدت یکروز درقراءمجاورشهر تشکیل شود.

دزد خجالتی!؟

باقیافه حق بجانب بسرقت ادامه میداد

خبرنگارما از رشت مینویسد قاسم‌چمنی یکی‌از جوانان رشت ،گرچه قیافه مظلوم وحق‌بجانبی داشت ولی ازسارقین زبردست و پیشینه‌دار این منطقه بشمار میرفت. روش‌کاز قاسم برای سرقت باین‌ترتیب بودکه وی باجلب‌ترحم اهالی بعنوان نوکر درخانه‌های مردم استخدام میگردید وپس‌از مدتی که بگوشه وکنار خانهٔ‌ارباب آشنا میشد شبانه کلیهٔ اشیاء سنگین قیمت وسبك‌وزن را بسرقت میبرد . این سارق زبردست چندروزقبل اثاثیهٔ یکی‌از اهالی«نخودچر» از توابع رشت را بسرقت برد و در «شفت» دستگیرگردید تابرای چندمین‌بار تحویل عدالت شود .

درعکس بالا قیافهٔ حق‌بجانب قاسم مشاهده میگردد که ازشدت خجالت !!؟ اشیاء مسروقه را پشت‌سر خود پنهان کرده‌است .

آقای شانس

بشهرستانها میرود

بدنبال اعتراض‌گروهی از خوانندگان مجله ، « اطلاعات جوانان » در خصوص‌اجرای مسابقات‌جالب‌این مجله ،«اطلاعات‌جوانان»، تصمیم گرفت آقای شانس سوم را بیکی از شهرستان ها بفرستد هرکس در این شهرستان آقای شانس سوم را شناخت میتواند یك بلیط رفت و برگشت به بلژیك که «اطلاعات جوانان»از شرکت هواپیمائی «لیا» بمدیریت سابنا خریداری کرده از او دریافت دارد . نام شهرستانی که آقای شانس سوم به آنجا میرود در شماره پنجم «اطلاعات جوانان» نوشته شده است .

بازرس خواربار

خبرنگار ماازساوه اطلاع‌میدهد. اخیرا آقای ابوالقاسم ساوجی‌یکی ازفرهنگیان ساوه‌از طرف‌شهرداری بسمت بازرس خواربار انتخاب شده است.

انتخاب یك عضو فرهنك بسمت بازرس خواربار شهر نشانه اعتماد مردم به خدمتگزاران فرهنك و توجه اولیاء امور نسبت بواگذاری کار مردم بدست مردم است.

بازدید فرهنگی

ازشهسوار خبرنگار ما مینویسد چندروز قبل آقای مشایخی مدیر کل‌فرهنك استان دوم بمنظور بازدید ازآموزشگاههای فرهنك شهسوار باینمنطقه وارد شد.مدیر کل‌فرهنك استان دوم ضمن این بازدیدها باحضور عموم دبیران و آموزگاران پیرامون روش تعلیم و تربیت کنفرانسهائی تشکیل‌داد.

جلسه شورای فرهنك

جلسه شورای فرهنك رشت بریاست آقای نقابت فرماندار این شهرستان با حضور رئیس فرهنك و اعضای شورادر استانداری تشکیل گردید و تصمیمات لازم اتخاذ شد .

کشیك پزشکان و داروخانه ها درشهرستانها

۱۹ دیماه

اراكـ آقای دکتر لواسانی ، داروخانه جاوید.
اردبیلـ آقای دکتر ناصح ، داروخانه بهبود علوی
اهوازـ آقای دکتر پیمانی ، داروخانه شوش‌نو
بروجردـ آقای پزشك بهمنیار ، داروخانه بوعلی
کاشانـ آقای دکتر حجازی ،داروخانه پهلوی
ملایرـ آقای دکتر نجمی ،داروخانه قناعت

سرمای شدید

ازکرمان خبرنگارما گزارش میدهد ازچندروز قبل هوای کرمان بشدت روبسردی گذاشته وسرمای هواتابااین‌حد درشهرستان کرمان بیسابقه بوده است تاکنون فقط مقدار ناچیزی برف باریده است ولی سرمای هوا باهمان‌شدت‌اولیه همچنان ادامه دارد .

مسابقه دوو افراد لشکر خراسان

قهرمانان لشکر آماده شرکت درمسابقات قهرمانی کشورند

سومین قسمت ازبرنامه هیئت دوومیدانی خراسان برای آماده‌نمودن قهرمانان واحدهای لشکر ۱۲جهت شرکت در مسابقات قهرمانی کشور انجام گردید. دراین قسمت ازبرنامه هیئت دوومیدانی یك مسابقه«دو» باشرکت ۴۷نفر ازقهرمانان منحصرا بین افراد لشکر خراسان برگزار شد مسابقه‌مزبور باحضور رئیس ستاد وروسای ادارات دولتی درمسیر خیابان پهلوی شهرستان مشهد انجام گردید و جوائز قهرمانان که‌عبارت ازلباسهای‌گرم، گلدانهای نقره ومدال بود بوسیله آقای‌استاندار توزیع شد.

جای نگرانی نیست

قبلا اطلاع‌داده شدکه در قراء دروازه کپلك از توابع رضوانده بیماری دیفتری شیوع یافته است.

اینك ازاداره اطلاعات وانتشارات وزارت بهداری مینویسند از طرف اداره کل بهداشت وزارت بهداری دستور رسیدگی دراینمورد داده شدوجای نگرانی نمیباشد .

تریاك درسوراخ مستراح

ازساوه خبرنگار ما مینویسد مامورین شهربانی ساوه باتفاق مامورین آگاهی ونماینده‌دادستان موفق شدند ازمنزل یکی ازاهالی معروف به «خانه کاشی» مقداری تریاك کشف کنند جالب توجه این بودکه تریاکها درسوراخ‌مستراح منزل مزبور مخفی شده بود و مامورین موفق بکشف‌آن‌گردیدند.

انجمن‌های همکاری خانه‌ومدرسه

رودسر ـبدعوت قلبی آقای طباطبائی مدیر دبستان محمدرضا شاه پهلوی رودسر جلسه انجمن همکاری خانه‌و مدرسه دبستان مزبور تشکیل شد وآقایان دکتر امامی ، رضائی ، حقیقیان وآهان زاده ،کوچکی واسدی بعضویت انجمن مزبور انتخاب گردیدند .

درمسابقه کشتی آموزشگاههای شیراز

دبیرستان نمازی پرچم افتخاررا ربود

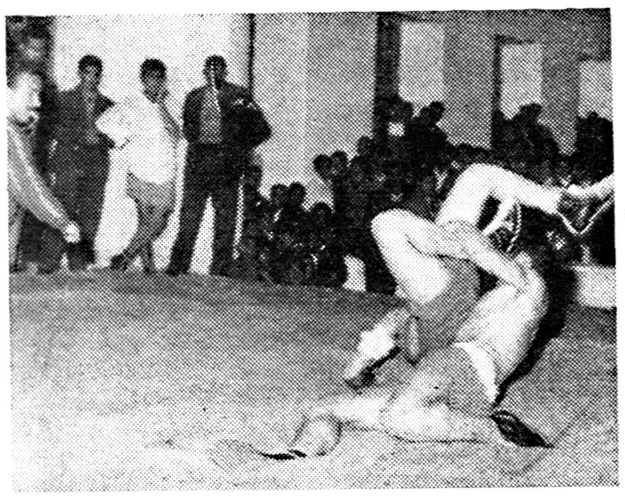

خبرنگار ما ازشیراز اطلاع میدهد. مسابقات کشتی آموزشگاههای شیراز تحت سرپرستی آقای ایرج هوشیدر مدیر فنی‌تربیت بدنی‌شیراز وبداوری آقایان ممتحن، عرفان ،سهامی تبریزی افراسیابی، دهزاده وذوالقدر درسالن تربیت‌بدنی شیراز انجام گرفت ودرنتیجه آقایان آذریون ، رومی ،هنرپیشه ،سعدیخانی ،نیرومند فرجام ، سبحانی ،حمید فضلی ،گرانشیب واحمدی بترتیب از وزن اول تا دهم رتبه‌اول راحائز شدند، در این مسابقات دبیرستان نمازی با ۲۶ امتیاز اول وبرنده پرچم افتخار دبیرستانهای شیراز گردید. در عکس بالا صحنه‌ای ا زمسابقات کشتی آموزشگاههای شیراز دیده میشود.

افتتاح باشگاه افسران

ازگنبدکاوس خبرنگار ماگزارش میدهد چندروز قبل طی‌مراسمی باشگاه افسران گنبد کاوس با حضور عدهٔ زیادی ازافسران‌پادگان و روسای ادارات دولتی و معتمدین محل افتتاح گردید دراین مراسم آقای سرهنك وثوق فرمانده‌پادگان گنبد کاوس سالن باشگاه را با قطع نوار سه رنك افتتاح کرد و بیاناتی ایراد نمود.

چند خبر خلاصه از شهرستانها

بازدید مؤسسات فرهنگی

شهرضا ـدو روز قبل تیمسار رزم آرا بازرس ویژه دربار شاهنشاهی باتفاق چند نفر از همراهان بشهرضا وارد گردید و از موسسات فرهنگی این شهرستان بازدید بعمل آورد .

شروع مسابقات پینك پنك

مشهد ـمسابقات پینك پنك دبیرستانهای پسرانه مشهد با شرکت قهرمانان ۱۶ دبیرستان زیر نظر اداره تربیت بدنی خراسان شروع شد این مسابقات بطور دو حذفی در سالن دانشسرایمقدماتی انجام میشود.

نقشه‌برداری خیابان

بندر بوشهر ـ آقای مهندس معصومی مهندس اعزامی وزارت کشور بمنظور توسعه خیابانهای بندر بوشهر مشغول نقشه برداری خیابانهای این منطقه گردید .

بازدید از تاسیسات فرودگاه

رامسر ـچند روز قبل آقای «مرفی» مستشار اداره هواپیمائی کل کشوری جهت بازدید از تاسیسات فرودگاه رامسر باینمنطقه وارد گردید .

دادرس ندارند!؟

لنگرود ـبیش از دو ماه است که داد رس علی‌البدل دادگاه لنگرود بمحل دیگری منتقل گردیده و تاکنون کسی بجای وی اعزام نشده است انتظار اعزام دادرسی دارند .

انجام مسابقات هنری

نجف آباد ـطبق برنامه قبلی اداره امور تربیتی دانش آموزان آموزشگاه های نجف آباد مسابقات هنری بین دانش آموزان دبستانهای پسرانه این منطقه انجام گردید و در نتیجه دبستان دهقان رتبه اول شناخته شد

۱۲ ساعت بارندگی وتنزل بهای خواربار

اخیرا نرخ خوار بار در سیر جان افزایش یافته بود ولی بارانی که بمدت ۱۲ ساعت در اینمنطقه بارید موجب تنزل نرخ خوار بار گردید .

تازه عروسی بقتل رسید

بندر بوشهر ـدر قریهٔ شبانکاره از از توابع بندر بوشهر بر اثر اختلافات خانوادگی تازه عروسی بدست یك زن و دختر بقتل رسید فعلا قضیه تحت تعقیب است .

کشف سوخته تریاك

شهر کرد ـمامورین آگاهی شهربانی شهر کرد از مغازه حاجی آقا مقیمی یکی از اهالی مقدار ۱۸ کیلو گرم سوخته تریاك و یك عدد وافور کشف کردند .

اولین نشریه انجمن ادبی

بندر گز ـانجمن ادبی دبیرستان شاهدخت بندر گز بسر پرستی خانم مریم صفوی دبیر ادبیات دبیرستان تشکیل گردید و اولین نشریه این انجمن بنام پیك شاهدخت منتشر شد .

کامیون واژگون شد

پل سفید ـکامیون شماره ۲۰۹۹۳ برانندگی احمد فتاحی که از تهران عازم بابل بود در نزدیکی پل سفید بر اثر بریدن ترمز واژگون گردید در این واقعه بهیچکس آسیبی وارد نشد ولی خسارات زیادی وارد گردید .

تامین وسائل آموزشگاهها

فیروز کوه ـاز محل اعتبارات فرهنك فیروز کوه تعداد ۴۵ دستگاه میز و نیمکت و مقداری وسایل دیگر جهت آموزشگاههای اینمنطقه خریداری شد و در اختیار آموزشگاهها قرار گرفت .

ازمحل عطیه ملوکانه

ساختمان یك پرورشگاه شروع میشود

بمنظور تجدید انتخاب اعضای هیئت مدیره جمعیت خیریهٔ ثریا صنندج جلسه‌ای مرکب‌از عده‌ای ازبانوان عضو جمعیت تشکیل گردیدواعضای‌هیئت مدیره‌انتخاب شدند. درپایان این‌جلسه برای ساختمان یك پرورشگاه درزمینهای جنب میدان اقبال‌تصمیمات مقتضی اتخاذ گردید.. مبلغ هشتصدهزار ریال اعتبار ساختمان این پرورشگاه ازطرف اعلیحضرت همایونی اعطاء گردیده است.

ترجمه دکترعلی‌اصغر خبرمزاده

-۵۴-

دکتر ژیواگو

قسمت هفتم

سفر

«مادرم ،آنجاست ،در«ورەتنیکی»..وهم چنین دوخواهر کوچکم :«آلیونا»و«آریشکا».مادرم ،«پالاشا»، درست مانند شماست ،«پلاگیانی‌لوونا» ،کاملا جوان‌وکاملا سفیدرو ،بابا «ورونیوك» ،بابا«ورونیوك» : استدعا می‌کنم ،بخاطر خدا ...بابا«ورونیوك» !

-خوب ،بعد چه ؟مثل دیوانگان دائم «بابا«ورونیوك» ،بابا«ورونیوك»ر اتکرار می‌کنی، بهمه، میدانم که بابا«ورنیوك» هستم،نه،نه‌نه«ورونیوك» وبعد ؟چه مرگی داری ؟ بگذارم فرارکنی ؟ هان؟ بگو. تو اگربگریزی ،من مجازات می‌شوم .برو،سرجایت بنشین .

«پلاگیاتیاگونووا» خاموش بانگاه آرام به‌نقطه‌ای‌دور می‌نگریست .او سر«واسیا» را نوازش می‌کردو اندیشناك باموهای بلوطی‌اش بازی می‌کرد. گاهی ،بایك حرکت سریا یك نگاه ولبخند به‌این کودك می‌فهمانید که نباید حماقت کند ودر اینمور ددر برابر همه با «ورونیوك» صحبت کند. گوئی به او می‌گفت : «باید منتظر بود .خودبخود درست می‌شود ،آرام باش .»

۱۳

هنگامی که روسیه مرکزی راپشت سرگذاشتندوترن راه شرق را در پیش گرفت ،حوادث واتفاقات بیشتر رخ میداد.از دهکده هائی که چندان امن ومطمئن نبود، ازناحیه‌هائی که واحدهای ارتشی برآن حکومت می‌کرد، از محل‌هائی که بتازگی عصیان وشورشهای آن ،سرکوب شده‌بود، می‌گذشتند .

توقف های ترن درسرزمینهای هموار،بازرسی ها ی‌واگون هابوسیله گروه‌بازرسی ،بازرسی باروبنه‌ها واوراق، زیادتر میشد .

شبی ،ترن ایستاد .هیچکس به‌واگونها داخل‌نشد ،هیچکس‌رابیدار نکردند،«یوری آندریه‌ویچ میخواست‌بداند چه حادثه‌ای اتفاق افتاده است‌ازواگون پائین پرید .

شب ،تیره وتار بود.بی اینکه توقف علت‌محسوسی داشته باشد ،ترن نزدیك علائم تعیین حدود، ایستاده‌بود. خط آهن بنظر عادی‌می‌آمد ؛درختان‌صنوبر دوطرف آن صف کشیده‌بود واز یك دشت می‌گذشت،همسایگان«یوری‌آندریه ویچ »که‌پیش‌ازاو پائین‌آمده بودند وجلو واگون پاهایشان را بزمین می‌کوبیدند ، اظهار داشتند که حادثه‌ای اتفاق‌نیفتاده‌است ،اما راننده ترن رانگاهداشته است به‌بهانهٔ اینکه این ناحیه خطرناك است وتا درزین نرودوضع‌خط را تعیین نکند ،او حرکت نخواهد کرد، مسافران نمایندگانی نزدش فرستاده‌اند تاتشویق‌وترغیب‌اش کنند ودر مورد لزوم دهانش راچرب نمایند، چنین می‌گفتند که ملاحان هم دخالت کرده‌بودند، آنهامی‌توانستند قضیه را خاتمه دهند .

در اثنائی که واقعه رابرای «ژیواگو»توضیح‌میدادند، روشنائی هائی از دودکش وکوره لوکو موتیو برمیخاست ونزدیك لوکوموتیو، جلوراه‌آهن ،برف‌هارا روشن می‌کرد،گوئی‌شعله‌های‌لرزان هیزم‌است. ناگهان یك‌زبانه آتش ،دشت پربرف وقیافه‌هائی راکه کنار لوکوموتیو ایستاده‌بودند،روشن کرد.

در پرتو روشنائی ،جلو همه، راننده دیده‌میشد،اوتا انتهای پل کوچك دوید از بالای یك مانع‌پرید وناپدید شد. ملاحانی که دنبالش می‌کردند ،همینکاررا انجام دادند. تاجائی که روشنائی بود، آنهادویدند وناگهان چون سحر وافسون ناپدید شدند .

«یوری‌آندریه ویچ» وچندتن‌کنجکاو دیگر که‌این‌منظره توجه‌شان را جلب کرده‌بود، بطرف لوکوموتیو دودیدند .دریك تکه دشت عریان که در برابر ترن‌گسترده شده بود ،این منظره را دیدند :

اندکی دور تر از راه آهن،راننده‌تا نیمه بدن‌دربرف‌دست نخورده ،فرو رفته بود. ملاحان هم که تا نیمه بدن در برف گیر کرده بودند ، بشکل نیمه‌ایره ، دور او را گرفته بودند ، مانند جرگه کنندگان شکار که دور شکار را می گیرند .

راننده فریاد می کشید :

-بچه ها ، از شما ها کمال تشکر را دارم ! آه!هنوز عرق‌انقلاب نخشکیده‌است !همه چیز را بچشم خوددیده‌اید !یك کار گر ، یك برادر را بارولور تهدید می کنید !برای اینکه گفته‌ام ، قطار دیگر جلوتر نمیرود .رفقای مسافر،شما شاهدید ،می بینید در چه مملکتی زندگی می کنیم ! ولگردانی در این ناحیه پرسه میزنند و پیچ های خط را شل می کنند . من ، طوری نمیشوم ، به من چه اذیتی میرسد ؟خدا یا برای خودم نیست که جوش میزنم .برای شماست،میترسم اتفاقی بیفتد . . .اینهم پاداش احتیاط ودوراندیشی من !زودباشید ، دیوانه ها،مرا با تیر بزنید !رفقای مسافر شما شاهدید. اینهارانگاه کنید ،اینهارانگاه‌کنید.من‌نمیخواهم‌ودرصددنیستم‌خودم‌را پنهان کنم .

جمعیتی که روی خط آهن جمع‌شده‌بودند ، فریاد های گوناگون می‌کشید:بعضی مات و گیج‌بودند وداد می زدند :

-خوب ، تراچه میشود ؟از خر شیطان پیاده شو . .. برای هیچ‌وپوچ ...چرا اینطور می کنند. . اینکه تورامی‌ترسانند ،میخواهند بخندند . .

دیگران آتش را دامن میزنند :

-راننده ، برو ، با سرعت هر چه تمامتر برو . . . .

ملاحی که نخست از برف بیرون آمد ، هیولائی بود مو خرمائی و سرش باندازه‌ای بزرك بود که چهره‌اش کوچك وصاف بنظر می آمد . او خونسرد ، بطرف جمعیت آمد و با صدائی آهسته و ملایم و در حالیکه‌مانند «ورونیوك» اصطلاحات او کرائینی را بکار میبرد ، چند کلمه‌ای با آنان حرف زد . در این صحنه‌شبانه خارق‌العاده ،خونسردی او مسخره و خنده آور بنظر می آمد .

-معذرت میخواهم ،اما شما فکرمی کنید توی سالن آپه . . . همشهریها ،دقت کنید که در این‌هوای آزاد ، سرما نخورید بروید،برگردید به‌واگونها وخودتان راگرم کنید .

هنگامی که همه تماشاچیان به واگونها برگشتند ، ملاح موخرمائی به‌راننده که هنوز حالش بجا نیامده بود ،نزدیك‌شد وگفت :

-از این بحران عصبی است ،همه از خنده روده بر شدند . از سوراخت بیرون بیا . حالا خدمتت می رسند .

۱۴

فردا ، پس ازیك توقف طولانی (از خرابی ریل ها می ترسیدند ، ریل ها از یخ‌و برف پوشیده شده بود و آنراپاك‌نکرده بودند) ترن آهسته حرکت کردودر یك بیابان خشك که‌اثری از حیات نبودو در نظر اول بقایای ایستگاهی که آتش گرفته بود ، تشخیص داده نمیشد . توقف کرد :روی سر در ایستگاه که سیاه شده بود ،بازحمت این کلمات خوانده میشد «نیژنی کلمس.»

تنها در ایستگاه ، علائم واثرات حریق مشاهده نمیشد .

پشت ایستگاه ،یك دهکده متروك پوشیده از برف ،بهمان سرنوشت دچار شده بود .

یکی‌ازخانه‌های دهکده که به ایستگاه نزدیکتر بود ،ذغال شده بود ، در گوشه خانه مجاور تیرها از جای‌خود درآمده‌بود ، همه‌جادر کوچه ها ، بقایای چهار چرخه ها نرده های متلاشی شده ، قطعات آهن ، اسباب و اثاث خورد شده ،دیده میشد . برف که از باقیمانده های ذغال سنك نیمسوخته ودوده الوده شده بود ، سوراخ های سیاه و برکه های آب یخزده در آن بوجود آمده بود و در برکه ها،چوبهای نیمسوخته ، آثار حریق و کوششهائی که برای خاموش کردن آن بکاررفته بود، دیده میشد .

دهکده کاملا خالی نبود . در گوشه و کنارچند موجود زنده سکونت داشتند . رئیس قطار روی بارانداز پرید و هنگامی‌که‌رئیس ایستگاه را دید که ازمیان‌خرابیها پدیدار شد با علاقه پرسید :

-همه دهکده سوخته است ؟

-روز بخیر ، سلامت رسیده‌اید ؟ خوشحالم . حریق بجای خود . بد تراز حریق اتفاق افتاده است . . .

-نمی فهمم .

-بهتر .

-چطور ، «استرل‌نیکوف »؟

-بله ، خود او .

-خوب شما چه کردید ؟

-ماها هیچ .پیش آمد بدی کرده بود ،همین .

-دکار مردم آن دهات مجاور است . آنها هم مثل اینان نتیجه‌اش را دیدند آن ته ، آن دهکده را می بینید ؟آنها مسئوول این وقایع‌اند . «نیژنی کلمس» از بخش «اوست نمدا» باعث همه این وقایع ،آنهایند .

- چه کرده‌اند ؟

-اولا «کمیته دهقانان فقیر را متلاشی کردند . ثانیا .فرمان تسلیم اسبها را به ارتش سرخ‌اطاعت نکردند. دونظر بگیریدکه مردم آن‌دهکده همه‌تاتاراند و به اسبهایشان علاقه دارند . ثانیا . به فرمان بسیج کردن نگذاشتند ، می بینید که سه علت اساسی داشت .

-بله ، همه چیز واضح شده باین علل است که آنها رابتوپ بستند .

-بله ، درست همین است .

-با ترن زره پوش ؟

-بله ، با همان .

-اسف انگیز است . تاثر آور است .

-وانگهی ،کاریست گذشته . غیر از این خبر سرور آور دیگری ندارم که بشما بدهم . یك یا دو روز باید نزد ما بمانند .

-شوخی نکن ! نیروی امدادی به جبهه میبرم ، نمیتوانم وقت را تلف کنم . عادت ندارم بیهوده توقف کنم .

-اما من شوخی نمی کنم . می بینید که برف همه جا را پوشانیده است . یك هفته تمام ، اینجا کولاك بود . خط آهن را برف پوشانیده است . کسی نیست آنرا پاك کند . نیمی از مرم ده فرار کرده‌اند . نیمی دیگر را بسیج کرده‌ام ، اما آنها از دهکده خارج نمیشوند .

-پس بروید خود تان را بدار بیاویزید !من در مخاطره‌ام ! حالا چه باید بکنم؟

-هر طور که شده برفها را پاك می کنند و شما میروید .

-قطر برف زیاد است؟

-نه، چندان زیاد نیست ... جابجا فرق می کند.کولاك کج وزیده و روی راه آهن را مورت پوشانیده است . نیمهٔ دوم خط سیر ، دشوار تر است .

سه کیلو متر ، بکلی راه بندآمده است ، آنجا،صاف‌کردنش بسیار زحمت دارد . همه جا را کاملا برف پوشانیده است بعد ، راه باز است .

-جنگل خط آهن را محافظت کرده است . پیش‌ازآن جائی که راه‌بند آمده است ، زمین هموار است و خطری ندارد . باد آنجا را صاف کرده است .

-بر شیطان لعنت ! بدجائی گیر افتاده ایم! همه‌مسافران را پیاده می کنم . باید به ما کمك کنند .

-من ، همین عقیده‌را دارم .

-فقط نباید به ملاحان و سربازان سرخ کاری داشت . یك قطار پر از افرادیست که به اردوگاه کار اجباری میروند . با مسافران عادی تقریباهفتصد نفر می شوند .

خمیر دندان کلگیت باگاردل

دندانهای شمارا تمیز و زیبا

ونفس شمارا معطر میکند

وبجلوگیری ازفساددندان کمك مینماید

خمیر دندان کلگیت دارای گاردول است وگاردول ماده مخصوصی است که بجلوگیری از فساد دندان کمك میکند .

کلگیت بوی‌بد دهان اغلب افرادرا درتمام‌روز از بین‌میبرد - دندانهای شمارا تمیز میکند وزیبائی آنها را آشکار میدارد .

اطفال نیز از کف کردن و طعم خوشمزه آن‌خوششان می‌آید .

گاردول روی دندان شما قشرهای نامرئی مخصوص ایجاد میکند که بجلوگیری از فساد دندان کمك مینماید.

کلگیت نفس‌شمارا خوشبو میکند و در عین حال دندان شمارا تمیز مینماید

خمیر دندان کلگیت پرفروش‌ترین خمیر دندان دنیاست

CDC_58_1_PH

برای پیش گیری ودرمان شوره سر

برای تقویت مو وجلوگیری از ریزش آن

هر صبح وهرشب پوست سررا با سبورین ماساژ دهید

آگهی فروش کودهای شیمیائی

جهت ترقی سطح محصولات کشاورزی درسال جاری ۱۲۲۰۰ تن انواع کودهای شیمیائی از اعتبارات سازمان برنامه خریداری ودر تهران‌بوسیله بنگاه‌شیمیائی ودر شهرستانهاتوسط‌نمایندگیهای بنگاه مزبور یاادارات کشاورزی وکارخانجات قند وشرکت پنبه بانرخ ثابت دردسترس علاقمندان گذارده میشود:

مشخصات ونرخ فروش بشرح زیرمیباشد

نوع جنس	مشخصات	بهای هرتن
۱) سرپر فسفات تریپل	۴۵ـ۴۸ درصد فسفر	۷۰۰۰ ریال
۲) اوره	۴۶ در صد ازت	۹۵۰۰ ریال
۳) سولفات دامونیوم	۲۱ درصد ازت	۴۵۰۰ »
۴) فسفات دامونیوم	۱۸ درصد ازت پنجاه درصد فسفر	۱۱۵۰۰ »
۵) نیترات امونیوم	۲۶ درصد ازت	۶۵۰۰ »
۶) سولفات دوپتاس	۵۰ درصد پتاس	۶۰۰۰ »

بهای فروش در تمام کشور یکسان بوده وفروشندگان بهیچ عنوان حق دریافت وجه اضافی ندارند در صورت تخلف تقاضا دارد مراتب ر ابه سازمان برنامه یابنگاه شیمیائی میدان بهارستان اطلاع فرمایند.

آـ۳۴۳۰۸ ۲ـ۲

بنگاه شیمیائی وزارت کشاورزی

آـ۳۶۰۶۴

شهر، شهر فرنگه — خوب تماشا کن..!

چشم نخوری ایشالاه!

خانم شانس چقدر خوشگل وملوس شدی

خوانندگان عزیز ایکاش شماهم بودید وامروز خانم خوشگل شانس را میدیدید- به‌به ماشالاه، چشمم کف‌پاش! قدش بلند- ابروش کمند- چشمهاش دلفریب- باغش آبادشه ازایشان‌پرسیدیم: خانم کجا میخواهید تشریف ببرید؟. باناز وغمزه گفتند:- بیك فروشگاه بزرك..

گفتیم: میدانیم‌که بیك فروشگاه بزرك تشریف میبرید میخواهیم بدانیم‌که این فروشگاه بزرك کدام‌فروشگاه‌است؟

گفت- فعلا نمی‌توانم بگویم.

گفتیم- آخه خانوم دل ما آب شد- پس کجا میفرمائید؟

گفت: - فردا شب حتما خواهم گفت.

گفتیم- بابا مردم چشم انتظارند- خانمها هر شب‌منتظرند که بدانند شما بکدام فروشگاه میروید قول بده‌که فرداشب بگوئی.

خانم شانس گفت:- مرك مامانم جان پاپام خواهم گفت وماهم قسم اورا باور کردیم.

پس خانمهای عزیز فرداشب بطرف روزنامه فروشها یورش بیاورید وروزنامه را بخرید صفحه مارا بخوانیدچون خانم خوشگل‌شانس قول داده‌است که‌فرداشب نام‌فروشگاه را فاش کند.

وچك پنجهزار ریالی را تقدیم نماید — بامیددیدار در فرداشب

اشیزها تافرداشب اعتصاب کنید

خانواده‌های محترم تافرداشب حاضری میل بفرمائید چون فردا شب بهترین‌روغن‌های نباتی‌راکه‌دوست کبد شماست بشما معرفی خواهیم‌کرد

مامان! بچه‌های‌مدرسه بمن‌میگن‌لاغری‌مردنی — بیا مامان این بیسکویت وکه عمو ویتانا فرستاده بخور چاق بشی — اوه ... قربون عمو ویتانا بااین بیسکویتاش

اوه ... ازاین چرخ خیاطی خسته شدم!

این جمله‌ایست که هرروز از دهان اغلب خانمهای هنرمند بیرون می‌آید. مابزودی چرخ خیاطی‌بی‌نظیری را بشما معرفی خواهیم کردکه باداشتن آن یکعمر دعاگوی ماباشید.

چه عروسی خوبی

مرد - آقا دیشب یه‌عروسی رفتم که درهمهٔ عمرم همچین عروسی ندیده بودم واقعا حظ‌کردم.

زن - ای حقه‌باز حتما از عروس حظ کردی؟

مرد - به ... قربون حواس‌جمع ماکجائیم دراین بحر تفکر تو کجائی؟

عروس چیه؟ حواست کجاست؟

زن - پس‌از ارکسترش حظ‌کردی؟!

مرد - اونم نه!

زن - از شامش حظ کردی؟

مرد - نه‌جانم، نه‌عزیزم تمام اینهاکه‌گفتی تحت‌الشعاع یك چیز بود!

زن - تحت‌الشعاع چی‌چی؟ بگو خلاصم‌کن.

مرد - بگم؟

زن - د بگو؟

مرد - بگونگو سرم نمیشه بگم یا نگم؟

زن - اه - توهم یکبارکیش‌کردی بگودیگه

مرد - عروس وشام ارکستر یکطرف - شیرینی‌هاش یکطرف نانهای خامه‌ای - شیرینی‌های مربائی بجون تو همچین که تو دهن میزاشتی آب میشد. باورکن کرهٔ خالص بود.

زن - لابد توهم هی خوردی.

مرد - پس نشستم نگاه‌کردم؟ نه من ..... همهٔ مهمونها از بسکی شیرینی خوردند باد کردند و شام نتونستند بخورند. دیگه آخرسر کار بجائی رسید که شیرینی‌هارو از دست هم میقاپیدند. اگر بدونی چه بساطی بود؟

زن - اوه ... دهنمو آب انداختی - بگو ببینم ازکجا شیرینی‌هارو خریده بودند؟

مرد - من نشستم تا همهٔ مهمونها رفتند ویواشکی از پدر داماد پرسیدم - گفت:

قنادی آذربایجانی خیابان بوذرجمهری روبروی سرای امید

زن - باریك‌الله به قنادی آذربایجانی - خب من از زن صیغه هستم؟ من نباید از شیرینی‌های این قنادی بخورم؟!

مرد - چرا جونم رفتم که برات بخرم.

تریکو برلن خیابان فردوسی کوچه برلن

به‌به ازاین اندام حظ کن!

خانمهای زیبا وخوش اندام تریکو برلن‌را انتخاب کرده‌اند

دزدها ازاین بوق میترسند!

آتش ازدست بوق‌تانی‌تای فرار میکند هرجا بوق تانی‌تای باشد پای دزد به‌آن‌جا نخواهدرسید فروشگاه دژپل خیابان شاه‌آباد روبروی دبیرستان شاهدخت تلفن ۳۶۶۵۰

درتمام دنیا یك ایران است

درتمام ایران یك‌تهران است- درتمام تهران یك‌خیابان لاله‌زاراست- درهمه لاله‌زار یك‌کانون معرفت‌ناشر بهترین کتابهاست -درهمه کانون معرفت یك‌معلم‌طباخی‌بدون حقوق‌است‌وآن‌معلم (کتاب‌طباخی برای همه) تالیف خانم‌برز. گراست.

کانون معرفت کانون کتب ارزشمند است اول لاله‌زار تلفن ۳۲۴۳۷

روز اول بهمن یك بمب رنگی درتهران منفجر میشود ماچگونگی این انفجار را بزودی شرح خواهیم داد

کارت دعوت!

بمناسبت جشن همسری‌آگهی بافکاهیات از حضرت‌آقا وسرکار علیه خانم دعوت‌میشود که همه‌شب بصرف خواندن آگهی همراه با شادی صفحه چهارده «شهر شهر فرنگه‌خوب تماشاکن» را بقدوم خود مزین واینجانب را سرافراز و قرین امتنان فرمائید

مهدی سهیلی

دکتر حسن بصیریان

جراح دهان ودندان- میدان بهارستان اول‌خیابان شاه‌آباد تلفن ۳۰۲۱۳۸

اخطار مهم!

هر که دارد مغازه‌ای موجود
بدهد آگهی بوقت ورود
گر نداد آگهی و جنسش ماند
بنده مسئول او نخواهم بود

نسیه ووجه دستی ممنوع است
قیمت یك کلام

جواهرسازی جهان‌نما

جهان بخت واقبال است- خوش بحال عروس و دامادهائیکه زندگی شیرین خودرا باحلقه نامزدی جهان‌نما آغازمیکنند

جواهرسازی جهان‌نما- لاله‌زار جنب کوچه برلن تلفن ۳۰۳۲۶۰

معما!

این حروف درهم ریخته نام یکی‌از کالاهای مورد احتیاج خانمهاست وهرخانمی‌که دارای چنین کالائی‌باشد غمی‌ندارد. به‌سه‌نفر ازکسانیکه بتوانند این‌حروف درهم ریخته‌را تنظیم نمایند ونام این کالای ظاهرا مجهول را برای‌ما بفرستند بحکم‌قرعه بترتیب یکدوره تاریخ‌مشروطه تالیف احمد کسروی- یکجلدبرهان‌قاطع ویکجلد دیوان سنائی که هرسه از انتشارات مؤسسه چاپ وانتشارات امیرکبیر میباشد بعنوان جایزه داده میشود.

ل- ط - ش- س- ن- ی- ا- ك- ا- ن- ر- و- س- ن

دندان روی جگر بگذارید!

رادیوئی‌که وعده داده بودیم بزودی بشما معرفی‌خواهدشد

زیرنظر: مهدی سهیلی

تلفن اختصاصی: ۳۰۲۶۳۳

رُخت چون برگ گل زیباست میدانم که میدانی
به جسمت درد جانفرساست میدانم که میدانی
بیا دردت بجان من علاج دردهای تو
فقط نورامون ویراست میدانم که میدانی

سرمشق هفته -شاگردان دبستان های‌سردرد ودندان درد وگوش درد از روی این سرمشق ده‌صفحه بنویسند ولی رج نزنند!

آهای عروس‌خانم‌های دزفول!

هرگز بخانه شوهر نروید مگراینکه جهیزیهٔ خودتانرا از فروشگاه معزی تهیه فرمائید.

مسابقه بی‌سابقه - باجایزه

به نفر اول و دوم شرکت‌کنندگان‌که این جدول را درست حل‌کنند بحکم قرعه به‌ترتیب دو جایزه یکهزار ریالی و پانصد ریالی از اجناس بی‌نظیر تریکوبرلن واقع درخیابان فردوسی کوچهٔ برلن یعنی فروشندهٔ «شیك‌ترین بافتنی‌ها» داده میشود.

مهلت این مسابقه تابیستم دیماه می‌باشد واهالی شهرستانها نیز می توانند در این مسابقه بی‌سابقه شرکت‌کنند - لطفا روی پاکت مرقوم بفرمائید: روزنامهٔ اطلاعات مربوط به صفحهٔ شهر شهر فرنگه!

شرح جدول کلمات متقاطع

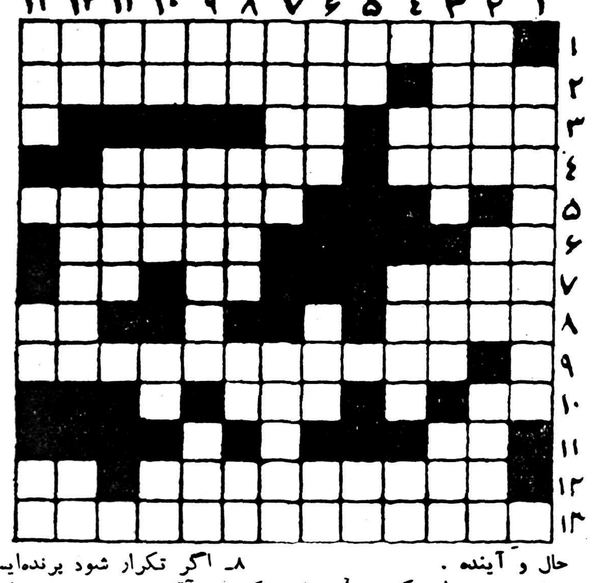

افقی:

۱- لامپی‌که از هر لامپ دیگر پر نورتر است وزودتر از همه روشن میشود وماه را خجالت زده میکند.

۲- خارج - تریکوی معروفی‌که ورد زبان خاص و عام است ومورد علاقه شیك‌ترین خانمهاست.

۳- در بازار زیاد است -بیکار و بیمار.

٤- یکی ازتجا رمعروف -زمانی باخانم اربابی دررادیو یکی‌بدومیکرد.

٥- فروشگاهی که هر نوع پوشش و شیك‌ترین لباس های مردانه و زنانه وبچه‌گانه را در آن میتوانند بیابند.

٦- کهنه نیست - از ...کاری بفردا ممان.

۷- صفت گربه‌های مامانی-بچه اورا مغبچه میگویند - قراراست جلو نهر کرج را باآن به‌بندند

۸- خوبش فرشته است و بدش دیو دوسرا - من ... تو توقع نداشتم.

۹- قرصی‌که هیچ قرصی مانند آن دردها را فوری تسکین‌نمیدهد

۱۰- ضد قبول - سیمین‌آن خیلی تعریف دارد

۱۱- عربی پدر.

۱۲- اولین فیلم فارسی سینما اسکوپ و رنگی‌که در صنعت فیلمبرداری ایران معجزه کرده است- آمدی... که چه مشتاق و

۱۳- بهترین ریش‌تراشی‌که نه برقیست و نه‌کوکی و نه محتاج باطری - فقط شارژ میشود. ریش شمارا مثل‌دسته‌گل‌میبرد.

عمودی:

۱- بهترین ادکلن‌هائی که‌نظیر آنها را هرگز ندیده‌اید ونمی‌بینید ونخواهید دید در زمان گذشته و حال و آینده.

۲- مردم برای کشیدن‌آن‌بحانه های خود سر و دست میشکنند قیم و بزرگتر -عرب خواننده و دعا خوان راگوید

۳- رحلی‌که در زمان قاجاریه هم اعظم و هم مشهور بود - خزینه فرنگی - قبل از غذا میخورند و الحق چیز خوبیست.

٤- اگر «ب» اول آن درآید عربی شهرمیشود - هم روحون است و هم در زندان - اگر«ت» اولش درآید میوه‌ایست هم مسهل وهم شیرین.

٥- اگر مکررشودبت‌پت‌میکند- اگر درد نمیکند دستمال مبند.

٦- ندا - اگر بگزد کباب میکند - یکی از کلید های‌پنج خط حامل.

۷- اگر بجای «ی» در اولش «لام» در آوریم قمار باز معروفی میشود - بعلی گفت ..... روزی

۸- اگر تکرار شود پرنده‌ایست که‌حاجی‌آقاهم هست- ... خداوند بخشنده و مهربان - اگر مکرر شود صدای سگها در می‌آید - ... که پنجاه رفت و درخوابی.

۹- اگر «ئی» آخرش دربیاید بفرانسه معنی «بلی» میدهد. - هدیه و تحفه - زیان.

۱۰ - اگر «ن»درآخرش‌درآوریم بعربی پسر را گویند- سابق دور کوچه‌ها میزدند - اگر «م» به آخرش درآید قرض است -اگر مکرر شود وقتی‌یاری باآن‌معروف‌بود

۱۱- - ماده نیست - اگر بجای «ی» در اولش «ج» درآوریم‌فارسی آن نشستن میشود.

۱۲- پهلوان - اگر حرف‌دوم آن بجای «ز» «ر» بود جیفه بود- بیشتر خانمها هنگام تعجب‌میگویند

۱۳- به‌انگلیسی پایان‌راگویند- اگر آخرش «د» بگذاریم توشه میشود - گیاهیست معطر.

چشم روشنی

اولی -میخوام یك چشم روشنی بسیار عالی برای دوستم ببرم ولی نمیدونم چی بخرم.

دومی- باباجون فروشگاه مظفری هزار جور اشیاء لوکس داره محاله که‌تو فروشگاه مظفری بری‌وچیزی باب چشم روشنی وکادوپیدانکنی.

اولی -ای‌قربون محبتت پس بزن بریم.

فروشگاه مظفری چهارراه لاله‌زار تلفن ۳۴۷۰۶

همه روزه از ظهر تا ساعت چهاربعد از ظهر گوش ما به زنك تلفن است

پاریس- خبرنگار اطلاعات

هنرنمائی هایده استفانی مورد توجه واقع شد

دانشجویان ایرانی دراروپا برای دریافت جوائز شاهانه تلاش میکنند

بیشتر دانشجویان ایرانی دراروپا، به‌تحصیل طب علاقمندند

درخلال سفر اخیر شاهنشاه بایتالیا ،اپرای بزرگ رم برنامه‌ئی مخصوص شاهنشاه تهیه کرده بود. دررم ومیلان نخستین شبی که‌هر بار یك اپرا تجدید میشود همه تماشاچیان باید بافراك (لباس‌رسمی) حاضر شوند ،بهمین جهت‌در آنشب همه تماشاچیانی هم که بلیت خریده بودند لباس رسمی بتن داشتند .شاهنشاه‌در آغاز پرده‌دوم درسالن اوپرا حضور یافتند .اپرائی که درحضور شاهنشاه اجراءگردید اپرای معروف «اکسیرعشق» است که آهنك آنرا «دنیزتی» ساخته است .

هایده استفانی

دراین اپرا بزرگترین خوانندگان ایتالیائی شرکت داشتند ویك رل مهم آنرا دوشیزه هایده استفانی دانشجوی ایرانی درایتالیا بازی می‌کرد، شاید بیشتر خوانندگان‌نام این هنرمند ایرانی راشنیده باشند یکسال‌ونیم پیش این خواننده از طرف شاهنشاه ،در پی استعداد و لیاقت وپیشرفتی که از خودنشان داد از طرف شاهنشاه وسیله‌سرپرستی کل دانشجویان ایرانی در اروپا جایزه شاهانه دریافت داشت، هایده استفانی هنگام ورودشاهنشاه بایتالیا نیز از جانب هنرمندان و دانشجویان ایرانی در ایتالیا طی نامه‌ای خوش آمد گفت ودرنامه‌خود افزوده بود پیروزی اودر ورود به اسکالای میلان در نتیجه‌تشویقی بوده که شاهنشاه باجایزه شاهانه ازاو کرده‌اند .

بازی کردن در اسکلای میلان‌که یکی از بزرگترین اوپرای دنیابشمار میرودبرای هر هنرمند یك افتخار بزرگ وفراموش نشدنی است .ده روز پیش وقتی که ماری لاکاس بزرگترین خواننده زن اروپا در اوپرای پاریس در برابر «رنه‌کوتی» که برای آخرین شب بعنوان‌رئیس جمهوری در یك مهمانی رسمی حاضر میشد همه ایستگاههای تلویزیون اروپا در یك وقت‌برنامه‌او را پخش کردند وضمن معرفی او ، همه میگفتند خواننده اسکالای‌میلان است .

دراپرای رم ،پس از پایان‌پرده دوم «اکسیر عشق» وقتی‌هنرمندان بحضور شاهنشاه معرفی شدند شاهنشاه از موفقیت هایده استفانی ابراز خوشنودی کردند واین‌خواننده هنرمند وقتی که دید اعلیحضرت از جزئیات وضع کار وپیشرفتهای او آگاهند نتوانست تحسین وشگفتی خودرا پنهان دارد .

چگونگی اخذ جوائز شاهانه

بطور کلی ،جوائز شاهانه و دیگر تشویقها ومراقبت‌هائی که‌طی دوسال اخیر در کاردانشجویان‌ایرانی اعمال میشود در روحیه و وضع تحصیلی گذشته ۲۵۰ دانشجوی اثر انکار ناپذیری داشته است.درسال تحصیل بیشتر دانشجویان ایرانی ایرانی در اروپا بدریافت جایزه شاهانه موفق گردیدند .از بین دانشجویان معمولا چند دسته‌جایزه می‌گیرند ،اگر دانشجوئی در بین دانشجویان ایرانی وپااروپائی در کشور محل تحصیل خود مقام‌اول رابدست آورد بیست‌وپنج هزارریال جایزه خواهد گرفت .سال‌پیش‌بدین ترتیب چهارتن درآلمان .دونفر در اتریش ،یك‌نفردر بلژیك ،یك‌دانشجو درایتالیا ،سه دانشجو در سوئیس‌و سه دانشجو در لندن جایزه‌گرفتند. ازاینها گذشته ،کسانی که‌بتوانند درمسابقه ورودی مدارس بزرگ اروپا(مانند پلی تکنیك فرانسه) پذیرفته شوند جایزه معادل بیست‌و پنج هزار ریال دریافت خواهندداشت همینطور دانشجویانی که در (اکسترنای) بیمارستانهای پاریس پذیرفته شوند بهمین میزان جایزه میگیرند لیکن بالاترین درجه‌جایزه شاهانه برای کسانی است که در مسابقه انترنای بیمارستانهای‌پاریس قبول گردند ،انترن بیمارستانهای پاریس شدن یکی از مهمترین و برجسته‌ترین درجات طبی وعلمی اروپا بشمار میرود و برای خود پزشکان بسیار مطلع وباسابقه‌فرانسه هم قبول شدن دراین مسابقه کار فوق‌العاده دشواری است .

طی دوسال اخیر دوتن از دانشجویان ایرانی این موفقیت بزرگ رابدست آوردند و جایزه بزرگ شاهانه رادریافت داشتند. یکی از این دانشجویان آقای علی اصغر خوشنویس بود که امسال نود هزار ریال جایزه شاهانه را پس از پیروزی در مسابقه (انترنا) دریافت کرد ،او اکنون در پاریس انترن می‌باشد ،سال پیش هم در مسابقه (اکسترنا) پذیرفته شد و دویست وپنجاه هزار ریال جایزه شاهانه گرفت .

دانشجوی دیگری که سال‌پیش برنده جایزه (انترنا) در پاریس گردید آقای امیر علائی است که اکنون در پاریس انترن می‌باشد . دانشجویانی که برنده جایزه شاهانه میگردند جایزه خود را بهر پولی که بخواهند دریافت‌میدارند

وسرپرستی مراقبت دارد همیشه‌در تبدیل پول بیشتر جانب دانشجویان رعایت شود .آقای خوشنویس که امسال انترن بیمارستانهای پاریس گردیده جایزه نه هزار تومانی رابریال خواسته که در تهران‌به مادرش بدهند .

درسال تحصیلی جاری نیزاعطاء جوایز شاهانه آغاز گردیده وتاکنون سه تن درسوئیس وچند نفر در فرانسه این موفقیت را بدست آورده‌اند .این شرح بوسیله آقای محمد رضا عسکری نماینده‌مخصوص اطلاعات درپاریس ارسال شده‌است.

سفیر کبیر ایران درفرانسه بسویس رفت

پاریس - خبرنگار مخصوص اطلاعات - آقای نصراله انتظام‌سفیر کبیر شاهنشاهی ایران در فرانسه در شب عید نوئل پاریس را برای یك مسافرت دو هفته‌ای بسوی سوئیس ترك گفت . سفیر کبیر ایران در فرانسه قبل‌از عزیمت با ژنرال دوگل رئیس جمهوری‌جدید فرانسه ملاقات کرد، آقای انتظام از جانب دولت ایران انتخاب ژنرال دوگل را بریاست جمهوری تبریك گفت .

آقای انتظام همچنین پیش‌از سفر بسوئیس با آقای آندره‌مالرو وزیر مشاور فرانسه که‌از ماموریت خود در ایران - هند و ژاپن بازگشته ملاقات و گفتگو نمود .

سفیرکبیر ایران روز هفدهم بهمن بپاریس باز خواهد گشت . طبق معمول رئیس جمهوری جدید فرانسه در پایان ماه ژانویه از نظر تشریفاتی ضیافتی در کاخ الیزه مقر ریاست جمهوری خواهد داد. در این میهمانی کلیه سفرای کبار و روسای نمایندگی های سیاسی خارجی مقیم پاریس شرکت میجویند .

آگهی تمدید مزایده ماشین آلات صحافی

هیئت تصفیه شرکت سهامی چاپ کلیه ماشین آلات صحافی وغیره شرکت منحله چاپ را که در محل شرکت واقع در اول خیابان خیام در داخل حیاط و مجاور روزنامه اطلاعات قرار دارد جزا وکلا از طریق مزایده بفروش میرساند .

طالبین برای ملاحظه وگرفتن صورت مشخصات ماشین آلات صحافی میتوانند همه روزه از ساعت ۹ تا ۱۲ بشرکت سهامی چاپ واقع در خیابان خیام مراجعه فرمایند.

مدت قبول پیشنهادات تا پنجم بهمن ماه ۱۳۳۷ میباشد . پیشنهاد- دهندگان باید ده در صد مبلغ پیشنهادی را بعنوان سپرده بحساب‌شماره ۱۱۲۶۳ شرکت سهامی چاپ در بانك ملی مرکز پرداخت نموده و قبض سپرده را ضمیمه پیشنهادات خود در پاکت لاك ومهر شده بدفتر هیئت تصفیه تسلیم نمایند .پیشنهادات رسیده در روز دوشنبه ششم بهمن ماه ۱۳۳۷ ساعت ۱۱ صبح در دفتر هیئت تصفیه شرکت منحله چاپ واقع در خیابان خیام باز میشود وحضور پیشنهاد دهندگان در جلسه مزایده آزاد است به پیشنهاد های فاقد سپرده و مبهم ترتیب اثر داده نمیشود وهیئت تصفیه در رد و قبول یك یا کلیه پیشنهاد های رسیده آزاد است ودر صورت لزوم مزایده حضوری بعمل خواهد آمد .

آ-۳۶۱۹۰ هیئت تصفیه شرکت منحله چاپ

آگهی افزایش سرمایه شرکت سهامی بانك بازرگانی ایران‌که بشماره ۳۱۵۷ بثبت رسیده

طبق نامه شماره ۲۹۸۱ -۱۵ر۱۰ر۳۷ شرکت سهامی بانك‌بازرگانی ایران وصورتجلسه هیئت مدیره مورخه ۵ر۷ر۳۷ باستناد مصوبات مجمع عمومی فوق‌العاده مورخه ۲۷ر۲ر۳۵ سرمایه بانك نامبرده ازمبلغ یکصد میلیون ریال بمبلغ دویست میلیون ریال ترقی داده شده که پنجاه در صد آن قبلا پرداخت شده و پنجاه در صد بقیه نیز طبق‌رونوشت رسید مورخه ۱۶ر۱۰ر۳۷ بانك ملی که عبارت از مبلغ یکصد میلیون ریال تعهدی است در بانك ملی تودیع شده وبنابر این کلیه مبلغ‌دویست میلیون ریال سرمایه قبلا پرداخت شده است .

رئیس اداره ثبت شرکتها و علائم تجارتی و اختراعات - مهدی لراقی

آ-۲۵۰۶۷

آنچه دنیا را شیداست

برنامه رادیو دهلی

برنامه فردا صبح روی امواج کوتاه ۱۹ و۱۶ متربرابر با۱۵ و۱۷ مکاسیکل در ثانیه - ساعت ۱۵ -۷ یك! صفحه درخواستی واخبار برنامه شب‌روی امواج کوتاه ۱۹ و۲۵ متر برابر با ۱۵و۱۱ مکاسیکل در ثانیه - ساعت ۳۷ -۱۹ اخبار - برنامه صفحات درخواستی‌شنوندگان - گفتار کوتاه دنباله‌صفحات درخواستی -۳۰-۲۰ موسیقی هندی .

کشیك امشب داروخانه‌ها

داروخانه ریپا : خیابان ویلا .

داروخانه شبانه روزی امریکائی : چهارراه پهلوی تلفن ۴۵۲۹۰

داروخانه میر : انتهای شمیران

داروخانه سیما : خیابان نواب‌چهارراه شکوفه .

داروخانه ستاره : خیابان سی‌متری نظامی چهارراه حشمت‌الدوله .

داروخانه دکتر اشراقی : انتهای خیابان آذربایجان

داروخانه نمونه تهران : خیابان امیریه

داروخانه محمدیان :خیابان ری جنب داروخانه شبانه روزی فرزاد خیابان قلهك نزدیك داودیه مقابل ثبت قلهك

داروخانه حشمت : خیابان شمیران مقابل درمانگاه دریفوس .

تقویم اطلاعات

چهارشنبه‌هفدهم دیماه ۱۳۳۷
«بیست‌وهفتم جمادی الثانی ۱۳۷۸
«هفتم ژانویه ۱۹۵۹
اذان صبح: ساعت ۵و۳۳ دقیقه
طلوع آفتاب : ساعت ۷ و۱۲ دقیقه
غروب آفتاب: ساعت ۱۷و۲دقیقه

تلفن های اطلاعات

تلفنخانه ۳۰۰۱۱ تا۳۰۰۱۹
شعبه آگهی‌ها ۳۰۲۶۳۳
۳۰۵۱۰۸
سازمان‌شهرستانها۳۰۵۰۶۷
سرویس‌حوادث ۳۰۳۵۶۹
کانون طوطی ۳۰۰۱۰
اطلاعات هفتگی ۳۰۴۸۷۸
اطلاعات بانوان ۳۰۳۳۱۳

کشیك امشب پزشکان

تهران

آقایان دکتر عباس سپهر :خیابان مولوی کوچه سوم وزیر نظام دکتر هادی ادهم : خیابان شمیران باغ صبا خیابان ملك دکتر محمد حسن رازانی دوراهی یوسف آباد .

قلهك

آقای دکتر حسین حمید زاده : خیابان دولت چهارراه رستم آباد

کشیك امشب بیمارستانها

بیمارستانها: مسومین بیمارستان های شفا یحیائیان خیابان ژاله‌تلفن ۳۷۶۳۱ لقمان‌الدوله ادهم خیابان مخصوص پشت باغشاه تلفن ۲۳۲۳۳ مجروحین بیمارستانهای رازی‌درخیابان شاهپوروامدادی شیروخورشیدخیابان مولوی‌باغ‌فردوس،زایمان‌وعوارض زنانه بیمارستان های زنان پیچ شمیران، روزیری خیابان شیخ‌هادی وزاپشگاه، حمایت مادران ونوزادان خیابان‌پاستور، ودرمانگاه جنوب بنگاه حمایت مادران خیابان مولوی در موردحتیاج‌فوری بپزشك مقابل وزارت بهداری‌بوسیله آمبولانس به‌پزشك‌کشیك هدایت می شوید تلفن۲۰۰۷۱

تجدید آگهی مناقصه شماره ۷۹۳۶

اداره حسابداریکل انتشارات ورادیو دستمزد وبهای ساختن و نصب قفسه های ادارات رادیو و اطلاعات وکتابخانه اداره کل انتشارات ورادیو و همچنین میز و صندلی های مربوطه را برابر نقشه های ترمیمی بمناقصه میگذارد داوطلبان شرکت در مناقصه میتوانند تا آخر وقت اداری روز دوشنبه ۲۹ر۱۰ر۱۳۳۷ جهت دریافت شرایط ونقشه های مناقصه مذکور بدایره دفتر این اداره واقع در میدان ارك اداره کل انتشارات ورادیو مراجعه فرمایند .

ذیحساب و رئیس اداره حسابداریکل انتشارات و رادیو
حاج ندیمی ۳۶۲۴۸-آ ۱-۲

KOH-I-NOOR
MADE IN CZECHOSLOVAKIA
مسواك کوه نور
معروفترین وبهترین مسواك که
مطابق آخرین اسلوب بهداشتی
تهیه شده است
مرکز فروش:
دماوندی وفیروز طالع تهران-سرای شیرخلوت
KOH-I-NOOR
آ-۳۶۰۵۸

دمپر «سنگ کش» دیزل ۶ر۴ تن - و
شاول «بیل مکانیکی» بقدرت ۵ر۶۱ اسب -
ساخت کارخانجات انگلیسی چیس سایدموجود تهران
شرکت سهامی راه‌موتور - خیابان سعدی-۵۵۸-تلفن ۳۹۲۳۵
آ-۳۶۰۶۲

سینماهای درجه ۱

سینما ایران
عروس فراری (فیلم فارسی-سینما سکوپ- رنگی) باشرکت دلکش - ملك مطیعی- کورش کوشان . شروع ۱۰ صبح -۲-۴-۶و۸ بعد از ظهر تلفن۳۶۳۵۴

سینما آسیا
اولین بوسه (فتنه) با شرکت آلساندراپانارو - ماریو چیروتی - شروع : ۳۰ر۱۰ صبح - ۳۰ر۲ - ۳۰ر۴ -۳۰ر۶ و ۳۰ر۸ بعد از ظهر- تلفن ۴۲۹۰۹

سینما ایفل
قسمت (رنگی- سینماسکوپ) با شرکت هوارکیل - آن‌بلایت)
شروع : ده و ربع صبح - ۳۰ر۲- ۳۰ر۴ -۳۰ر۶ و ۳۰ر۸ -تلفن۴۰۱۱۶

سینما اسکار
افسانه گمشدگان «دوبله بفارسی» با شرکت سوفیالورن- جونواین -شروع ۳۰ر۲-۳۰ر۴-۳۰ر۶و۳۰ر۸ بعدازظهر تلفن ۴۵۷۹۷ .

برلیان مولن‌روژ
ایستگاه اتوبوس - با شرکت‌مریلین مونرو -دان‌موری‌شروع : ۱۰-۱۲-۲-۴- ۶و ۸ بعد از ظهر - تلفن ۳۳۵۳۵

سینما پالاژ
آتش پاره پالاس هتل(دوبله بفارسی) باشرکت شارل بوایه -فرانسواز آرنول - روبرتوریسو - شروع : ۳۰ر۱۰ صبح -۳۰ر۲- ۳۰ر۴- ۳۰ر۶ و۳۰ر۸ بعدازظهر -تلفن۴۴۲۵۵

سینما پارك
چاکر فدائی شمال-باشرکت ادی کنستانتین- شروع: ۳۰ر۲-۳۰ر۴- ۳۰ر۶و۳۰ر۸ بعد از ظهر

سینما تهران
پسربچه -باشرکت چارلی چاپلین- شروع :۳۰ر۱۰صبح -۳۰ر۲-۳۰ر۴- ۳۰ر۶ و۳۰ر۸ بعداز ظهر -تلفن ۳۸۱۶۵

سینما تخت جمشید
خائن (رنگی)باشرکت ویکتورماتیور- لاناترنر -کلارك گیبل -شروع :سه‌و ربع -پنج وربع -هفت‌وربع ونه‌وربع تلفن ۴۳۵۵۰

سینما حافظ
قسمت (رنگی- سینماسکوپ) با شرکت هوارکیل - آن‌بلایت)
شروع : ده و سه ربع صبح- ۳-۵-۷و ۹ بعد از ظهر - تلفن ۳۴۰۷۴

سینما دیانا
مادر هند (رنگی) باشتراك نرگس شروع دووربع- چهارونیم -شش و سه‌ربع ونه‌بعداز ظهر - تلفن۴۲۰۱۰

سینما دنیا
سنسو (رنگی -دوبله بفارسی) با شرکت الیداوالی فارلی گرینجر - ماسیمو جیرونی -شروع: ۳۰ر۱۰ صبح -۳۰ر۲-۳۰ر۴-۳۰ر۶ و۳۰ر۸ بعد از ظهر -تلفن ۳۳۸۱۲

سینما سیلا
عروس‌فراری(فیلم‌فارسی-سینماسکوپ -رنگی): باشتراك دلکش - ملك مطیعی -کورش‌کوشان- شروع ۳۰ر۱۰- ۳۰ر۱۲- ۳۰ر۲- ۳۰ر۴- ۳۰ر۶ و۳۰ر۸ بعد از ظهر -تلفن ۳۶۴۲۴

سینما رویال
مردان جنگی -باشرکت آلدورای رابرت‌رابن -
شروع: ۳۰ر۱۰ صبح -۳۰ر۲ - ۳۰ر۴-۳۰ر۶ و ۳۰ر۸ بعداز ظهر

سینما رکس
آتشپاره پالاس هتل (دوبله بفارسی) باشرکت شارل بوایه -فرانسواز آرنول -روبرشورلیسو-شروع:۳۰ر۱۰ صبح -۳۰ر۲ر۴ -۳۰ر۶ و۳۰ر۸ بعدازظهر تلفن ۳۴۱۶۹

سینما رادیو سیتی
محبوب زنان با شرکت ریتاهیورث -فرانك سیناترا -کیم نواك .شروع: ۳۰ر۱۰ صبح -دو وربع-چهار و نیم -شش وسه ربع۹ بعد از ظهر- تلفن ۴۳۳۲۰

سینما سعدی
مرك یك دوچرخه سوار -باشرکت لوچیابوزه شروع:۳۰ر۱۰ صبح - ۳۰ر۴ -۳۰ر۶و۳۰ر۸ بعد از ظهر- تلفن ۳۶۴۶۸

سینما کریستال
مرك یك دوچرخه سوار -باشرکت لوچیابوزه ،
شروع : ده صبح -۲-۴ ۶ و۸بعد از ظهر -تلفن ۳۷۶۷۵

سینما کارون
عشق‌میلیونر (دوبله‌بفارسی‌استودیو سانترال) باشرکت سامیه جمال - کمال الشناوی -نابلسی -شروع: ۴-۶و۸ بعد از ظهر تلفن ۴۰۰۶۵

سینما متروپل
عشق میلیونر (دوبله بفارسی استودیو سانترال‌با شرکت‌سامیه‌جمال -کمال‌الشناوی -نابلسی -شروع: ۳۰ر۱۰ صبح -۳۰ر۲-۳۰ر۴ -۳۰ر۶ و۳۰ر۸ بعد از ظهر -تلفن۳۹۴۱۰

سینما مولن‌روژ
ایستگاه‌اتوبوس - با شرکت‌مریلیز مونرو -دان موری شروع : ۳۰ر۱۰ صبح - ۳۰ر۲ - ۳۰ر۴ - ۳۰ر۶ و ۳۰ر۸ بعد از ظهر -تلفن ۳۸۷۶۵

سینما نیاگارا
شب‌کریسمس(رنگی-ویستاویژن) باشرکت دنی کی-بینك کروزبی- شروع : ۳۰ر۱۰ صبح -۲-چهار و ربع -۳۰ر۶ وهشت و سه ربع- تلفن ۶۵۳۰۷

سینما نهای
مادرهندباشتراك‌نرگس-شروع۳۰ر۱۰ چهار وربع- شش ونیم و هشت و سه‌ربع تلفن ۴۲۱۶۹

سینماهای درجه ۲

سینما پردیس
شیمرامیس-باشرکت‌روندالفلمینك شروع :۳۰ر۱۰ صبح ۳۰ر۲ -۳۰ر۴ ۳۰ر۶ و۳۰ر۸ بعد از ظهر

سینما تاج
برفهای کلیمانجارو باشرکت - گریگوری پك-آواگاردنر-سوژان‌هیوارد شروع:۳۰ر۱۰صبح۳۰ر۲-۳۰ر۴-۳۰ر۶ و ۳۰ر۸ بعداز ظهر -تلفن ۳۳۰۶۴

سینما سیلوانا
لات جوانمرد -باشرکت مجیدمحسنی خوروش -پرخیده- شروع ۲وربع- ۴- ۶ -۸ بعداز ظهر تلفن۳۳۷۷۷۷

سینما فری
دوعاشق دلیر (هندی) باشرکت ویجنتی مالا-دلیپ کومار -شروع: ۱۱ صبح ۳-۵-۷و ۹بعد از ظهر تلفن ۲۷۸۹۳

سینما فردوسی
دوعاشق دلیر (هندی) باشرکت ویجنتی مالا دلیپ کومار -شروع ۳۰ر۹ -۱۲-۲-۴-۶-۸و۹ بعد از ظهر- تلفن ۳۵۷۸۴

سینما مشعل
هنرمندان سیرك (رنگی - سینما سکوپ - دوبله‌بفارسی) شروع : ۳۰ر۲ -۳۰ر۴ -۳۰ر۶ و ۳۰ر۸ بعد از ظهر تلفن ۳۳۸۲۶ .

سینما مراد
عالم آرا (فیلم هندی - دوبله‌بفارسی شروع ۲-۴-۶و۸ بعداز ظهر- تلفن ۳۷۳۸۹

تآترها

تآتر تهران
عملیات مرتاض هندی توسط سورکار-شروع:۵ر۸بعد از ظهر-تلفن ۳۷۳۵۱

سالن دوم تئاتر تهران
مزاحم زندگی -باشرکت مورین تهمینه- سارنك -ملك‌مطیعی. شروع ۸ بعداز ظهر .

جامعه باربد
عزیز و عزیزم- باشرکت‌دیهیم - رخشانی -شروع :۸ بعد از ظهر تلفن ۳۰۶۵-

آخرین تغییرات سینماها را درصفحه ۱۹ مطالعه فرمائید

وقت طلاست ولو آنکه چندثانیه باشد . محاسبه صحیح ودقیق از اتلاف وقت جلوگیری می‌کند . ماشین‌های حساب فاسیت شما را برای استفاده از کوتاهترین فرصتها کمك میکند و بوسیله آن میتوانید پیچیده‌ترین محاسبات ریاضی را ظرف چند ثانیه انجام دهید ونتیجه صحیح را بدست آورید ووقت خود را مصروف رسیدگی بکارهای‌دیگر نمائید .

در جهانی که وقت ارزش طلا را دارد‌بایدامور مربوط بمحاسبات هرچه سریعتر انجام شود بهترین وساده‌ترین وسیله برای رسیدن باین مقصود استفاده از یك‌دستگاه ماشین حساب فاسیت است‌ویس

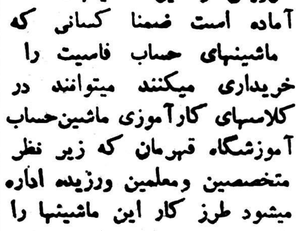

FACIT

امروزدرادارات مختلف ۱۰۴ کشورازممالك جهان ، ازچهارصد هزار ماشین حساب فاسیت استفاده میشود .

ماشین های خودکارفاسیت ساده ترین‌ماشین های حساب جهان است که‌چهارعمل اصلی را بآسانترین صورت انجام میدهد .

ماشین‌های حساب فاسیت هرگونه حسابها بسرعت وبدون کوچکترین اشتباه انجام میدهد ونتیجه آنرا دراختیار حسابگذارد .

ماشین های حساب فاسیت بهترین وجه هروقتشما صرفه‌جوئی میکند وباداوام‌ترین ماشین حساب جهان شناخته شده است .

هرکجا که وقت طلاست لزوم واهمیت ماشین حساب

فاسیت

نمایشگاه وفروشگاه
شرکت ایران و سوئد -
خیابان سوم اسفند ۲۰۱-۲۰۳
شرکت بهروز - خیابان نادری
تعمیرگاه شرکت ایران وسوئد بامتخصصین مجرب برای سرویس وتعمیر ماشینهای شما آماده است ضمنا کسانی که ماشینهای حساب فاسیت را خریداری میکنند میتوانند در کلاسهای کارآموزی ماشین‌حساب آموزشگاه قهرمان که زیر نظر متخصصین ومعلمین ورزیده اداره میشود طرز کار این ماشینها را باصحیحترین متد بطور مجانی بیاموزند .

سازمان فاکویا
نماینده انحصاری - شرکت ایران وسوئد
آ-۳۶۱۶۲

چرخهای خیاطی

نومان آلمانی

که مدتی نایاب بود بزودی دردسترس علاقمندان گذارده میشود. نماینده انحصاری چرخهای خیاطی نومان آلمانی در ایران

تجارتخانه توکل خیابان خیام تلفن ۵۲۹۶۰

۱ـ۳۶۱۵۶

آگهی مزایده فروش لوله چدنی

شرکت سهامی بیمه ایران درحدود سی‌تن لوله‌های چدنی تخسارت‌دیده از ۲۴ اینچ تا ٤ اینچ واقع درشهر کاشان را از طریق مزایده کتبی بفروش میرساند .

پیشنهاددهندگان باید مبلغ پانزده هزارریال بعنوان سپرده به صندوق شرکت پرداخت نمایند . کلیه پیشنهادات رسیده روزسه‌شنبه دیماه ۳۷ ساعت ۱۰صبح دراداره کارپردازی رسیدگی‌خواهد شد.

حضور پیشنهاددهندگان آزاد است . به‌پیشنهادات فاقد سپرده ومشروط ترتیب‌اثر داده نخواهد شد . شرکت سهامی بیمه ایران‌در رد یاقبول کلیه پیشنهادات مختار است . **شرکت‌سهامی بیمه‌ایران**

دعاوی وامور ثبتی

آقای سیدمحمد اکرمی باسی‌سال سابقه خدمت در دادگستری واداره‌کل ثبت (ریاست ثبت استان خوزستان ـ ریاست دوائرمختلفه ثبت‌کل)که اخیرانیز رئیس امور ثبتی واراضی بانك ساختمانی بوده‌اند از این تاریخ بعنوان مشاور امور ثبتی دفتر وکالت آقای بهاءالدین طباطبائی مشغول میباشند . **جلالی**

نشانی دفتر ـ دروازه دولت ـ اول خیابان روزولت ـ ساختمان مبصر تلفن ـ ٦٩٤٤٠

آ ـ ۲٤۷۲۱ ۱ـ۳

قابل توجه آقایان پزشکان وداروخانه‌ها

قرص سولفا تریادام ـ ب «Sulphatriad» M & B

بمقدار کافی دردسترس فروش گذاشته شده

توجه فرمائید

روی هرقرص کلمه سولفاتریاد «Sulphatriad» حك شده است .

آ ـ ۳۶۰۶۰ **شرکت تضامنی ضیائیان**

سیمان پرتلند ایرانی

هرکیسه ۱۱۰ ریال

نشانی ـ طهران‌نو ـ ایستگاه نارمك ـ سیمانفروشی مقصودی ـ تلفن ۹۱۳٦۹ ـ ۲۷۹۰۷

۱ـ۳ آ ـ ۲٤۹۹۵

عبدالوهاب وزیری تبار دارای پروانه ۹۱۹۵ وزارت دادگستری‌برای کارشناسی حساب همه روزه غیراز ایام تعطیل از ساعت چهار تا شش بعدازظهردر منزل مهیای پذیرائی است .

نشانی چهارراه بزرك مهر اول خیابان فریمان کاخ شمالی منزل وزیری تبار تلفن ٤۳۷٤۸ .

آ ـ ۲۵۰۱۵

آگهی رسمی

مجمع عمومی فوق‌العاده شرکت سهامی صنعتی و بازرگانی تهران مادر ساعت٦ بعدازظهر روز سه‌شنبه ۷بهمن ۱۳۳۷درمحل شرکت تشکیل میگردد از عموم سهامداران شرکت بدینوسیله دعوت میشود که‌در روز و ساعت مقرر درمجمع‌فوق‌الذکر حضور بهمرسانند .

دستورجلسه :۱ـ تعیین خط‌مشی شرکت ۲ـ تغییر بعضی از مواد اساسنامه . **مدیر عامل شرکت**

آ ـ ۲۵۰۷۱

آگهی رسمی

مجمع عمومی عادی‌بطور فوق‌العاده شرکت سهامی‌صنعتی وبازرگانی تهران مادر ساعت ۵بعدازظهر روز سه شنبه ۷بهمن‌ماه ۱۳۳۷ درمحل شرکت تشکیل میگردد از عموم سهامداران شرکت بدینوسیله دعوت میشود که درروز وساعت مقرر در مجمع فوق‌الذکر حضور بهمرسانند

دستور جلسه :تجدید انتخاب هیئت مدیره .

آ ـ ۲۵۰۷۱ **مدیر عامل شرکت**

پرده‌های کرکره‌ای فلزی‌مارك لولر «LEVOLOR» شرکت مانسکو خیابان‌شاه‌جنب یغما تلفن ٤۷۱۲۵

به خاور نزدیک آفریقا
اروپا آمریکای شمالی وجنوبی

بهرکجاکه بخواهید مسافرت نمائید با

لوفت هانزا

پرواز کنید

مسافرت سریع وراحت وپذیرائی عالی لوفت هانزا موجب رفاه شماست

برای کسب اطلاع وتهیه جا بآژانس مسافرتی خود یا بلوفت هانزا خیابان فردوسی تلفن ۳۷۷۴۰ ۶۶۳۴۴ مراجعه فرمائید

LUFTHANSA

لوفت هانزا
خطوط هوائی آلمان

۱ـ۲۱۰۷۰

بازدید اعضای دولت از پالایشگاه آبادان

بقیه ازصفحه اول

افتتاح کرد و سپس با آقای قدس نخعی سفیر کبیر ایران تلفنی مذاکره نمود.

مژده بدانشجویان

آنگاه آقایان دکتر مهران وزیر فرهنگ و مهندس طالقانی وزیر مشاور با آقایان قدیمی وابسته فرهنگی سفارت ایران در فرانسه و نوری سرپرست دانشجویان ایرانی در پاریس تلفنی مذاکره کردند. آقای دکتر مهران بوسیله آقای نوری بدانشجویان ایرانی مقیم پاریس مژده داد که بدستور شاهنشاه بزودی در پاریس کوی دانشجویان بنا میگردد تادانشجویان عزیز ایرانی از حیث مسکن در مضیقه نباشند.

پاداش نقدی

بعداز ظهر دیروز آقای دکتر هدایتی وزیر دادگستری از اداره دادگستری آبادان بازدید کرد و چون طرز کار کارمندان آن اداره مورد رضایت قرار گرفت آقای وزیردادگستری بکارمندان دادگستری مبلغ پنجاه هزار ریال پاداش نقدی داد تابین کارمندان تقسیم گردد.

همچنین آقایان وزرای دارائی و انحصارات و گمرکات از ادارات مربوطه بازدید کردند و برای رفع نقائص ادارات مزبور وتامین رفاه و آسایش کارمندان دستوراتی صادر نمودند بعداز ظهر دیروز آقای نخست‌وزیر و اعضای هیئت دولت از دانشکده فنی نفت و دبستان کمال‌الملك آبادان بازدید نمودند و سپس مؤسسات جمعیت شیر و خورشید سرخ این شهرستان مورد بازدید قرار گرفت.

هنگام بازدید از پرورشگاه شیرو خورشید آقای حشمتی فرماندار آبادان ضمن گزارش مبسوطی در مورد وضع عمومی مؤسسات جمعیت شیرو خورشید سرخ آبادان اظهار داشت :با اینکه تقاضاهای زیادی برای ورود بپرورشگاه آبادان می رسد معذلك این پرورشگاه گنجایش سیصدنفر کودك را بیشتر ندارد ودرحال حاضر سیصدو ده‌نفر کودك بی‌سرپرست در پرورشگاه نگهداری میشوند.

دبستان حرفه‌ای

ساعت پنج بعداز ظهر دیروز آقای نخست‌وزیر و اعضای هیئت دولت برای بزمین زدن اولین کلنك دبستان حرفه‌ای جمعیت شیر و خورشید سرخ در آبادان در محل جمعیت حضور بهمرسانیدند.

فرماندار آبادان ضمن گزارش مشروحی اظهار داشت : دردبستانی که امروز اولین کلنك ساختمان آن بوسیله آقای نخست وزیر بزمین زده میشود. هزار و پانصدکودك میتوانند درآن بتحصیل مشغول‌شوند و این کودکان در دبستان مزبور حرفه های مختلف را تعلیم خواهند گرفت سپس آقای نخست وزیر بتقاضای‌آقای حشمتی اولین کلنك دبستان حرفه‌ای آبادان رابنام شاهنشاه بزمین زد.

درپالایشگاه آبادان

بعداز ظهر دیروز آقای نخست‌وزیر واعضای هیئت دولت از قسمتهای مختلف پالایشگاه آبادان بازدید نمودند.

در محوطه پالایشگاه روسای‌قسمت های مختلف و کلیه کارگران ازهیئت دولت استقبال کردند.

ابتدا آقای کول رئیس کل‌پالایشگاه و سپس نمایندگان کارگران به‌آقای نخست وزیر و هیئت دولت خوش آمد گفتند. هنگام بازدید از قسمت های مختلف پالایشگاه بوسیله‌متصدیان مربوطه توضیحات کافی داده شد و آقای نخست وزیر مراتب عنایات و توجهات مخصوص شاهنشاه رابکلیه کارکنان پالایشگاه ابلاغ نمود.

درباشگاه آبادان

ساعت پنج ونیم بعد از ظهردیروز آقای نخست وزیر و اعضای هیئت دولت درباشگاه آبادان که اعضای‌آنرا کارگران شرکت نفت تشکیل میدهند حضور یافتند هنگام ورود هیئت دولت بمحوطه باشگاه چندتن از نمایندگان کارگران به‌آقای نخست وزیر وهیئت دولت خوش آمد گفتند و اظهارداشتند کارگران خوزستان از مدتها پیش در انتظار چنین دوری بودندبرنامه‌مسافرت های هیئت دولت باستانهای کشور که دراجرای نیات شاهنشاه انجام‌می گیرد برای رفع‌مشکلات‌ساکنین‌استانها فوق‌العاده نافع و سودمند است و اینك ماانتظار داریم که هنگام‌بازگشت بطهران مراتب شاهدوستی و میهن پرستی کلیه کارگران خوزستان را باستحضار شاهنشاه برسانید.

کارگران خوزستان همیشه برای خدمت ودر راه‌وطن وشاهنشاه محبوب خود آماده بوده واز هیچگونه جانبازی دراین راه دریغ ندارند.

یکی از نمایندگان کارگران‌تقاضاهای خودرا ضمن نامه‌ای به‌آقای نخست وزیر تسلیم نمود. طی این نامه کارگران تقاضا کرده بودند در مورد تجدید نظر در قانون بیمه های اجتماعی وحداقل دستمزد وازدیاد مرخصی، ایجاد موسسات بهداشتی، لوله‌کشی آب شهرو ایجاد آموزشگاه های نمونه وفنی وحرفه‌ای و تاسیس شعبهٔ بانك رهنی در آبادان اقدام گردد.

مجلس خودمانی

آقای نخست وزیر ضمن نطق مشروحی درپاسخ نمایندگان کارگران اظهار داشت : خیلی خوشوقتم که امشب همراه آقایان وزیران بباشگاه کارگران آمده‌ام واز نزدیك‌باکارگران عزیزسخن میگویم. کارگران عزیز مجلس امروز ما خودمانی است هر تقاضائی دارید بگوئید. و مطمئن باشید که بتقاضاهای شما رسیدگی خواهد شد.

هنگام ورود مابباشگاه یکی ازکارگران گفت ما فقط از خیابانهای بزرك و اسفالت شده دراینجا بازدیدکرده‌ایم در صورتیکه این‌حرف صحیح نیست.

ما امروز مخصوصا از محله های احمد آباد و«کفیشه» و سایر محله های کارگر نشین آبادا ن‌بازدید نمودیم و متاسفانه بسیار متاثرشده‌ایم‌بطوریکه تاثر من به حدی بودکه مدتی گریه کردم مابرای این آمده‌ایم که‌با طبقات مختلف مردم مخصوصا باشما طبقه زحمتکش مملکت تماس نزدیك بگیریم هیئت دولت به راهنمائی خردمندانه شاهنشاه تا آنجاکه‌بتواند برای تامین رفاه و آسایش شماخواهد کوشید.

امروز ودیروز قسمت زیادی ازوقت ما درخرمشهر و آبادان صرف بازدید

بقیه در صفحه هیجدهم

بموجب لایحه‌ای که امروز تصویب شد

مسکوکات نیکلی کوچکتر میشود

لایحه تاسیس اداره هواشناسی نیز بتصویب رسید

مجلس سنا

مجلس سنابامداد امروز بریاست آقای‌محمدعلی وارسته«نایب‌رئیس‌جلسه علنی داشت.

سدلارو لتیان

پس‌از انجام امور مقدماتی‌وصول لایحه مربوط بساختمان سدلار ولتیان ازمجلس شورایملی اعلام وفوریت‌آن تصویب شد و به کمیسیون مربوطه ارجاع گردید بعد وصول لوایح بازخرید سوابق‌خدمت افراد ودرجه داران ژاندارمری، معافیت ساختمانهای نمایندگیهای سیاسی کشورهای خارجی درایران ،استخدام دو متخصص خارجی برای راه آهن و استخدام‌یك کارشناس دانمارکی برای بنادر از مجلس شورایملی اعلام و به کمیسیونهای مربوطه فرستاده شد.

شرکت واحد هواپیمائی

سپس لایحه‌مربوط‌به‌تاسیس شرکت واحدهواپیمائی ایران و شرکت هواپیمائی پارس برای شور اول‌مطرح شد وبدون ابراز نظر بهورود در شور ثانی رای گرفتند و بتصویب رسید ولایحه بکمیسیون‌اعاده‌گردید. سپس‌لایحه تاسیس اداره‌کل‌هواشناسی مطرح شد .آقای موید ثابتی پرسید : بودجه این‌اداره درچه حدودی پیش بینی شده‌است ودیگر اینکه آیا در شهرستانهاهم‌شعبه‌های هواشناسی دایر خواهد شدیانه فقط بازهم بودجه این تاسیسات درتهران مصرف خواهد شد.

آقای سرلشکر مطبوعی‌مخبر کمیسیون گفت : بودجه این‌اداره درحدود یك میلیون وهشتصد هزار تومان استو درسایر شهرستانهاهم‌اداره‌هواشناسی تاسیس خواهد گردید.

به‌تمام لایحه رای گرفتند و تصویب شد وبه مجلس شورایملی ارجاع گردید.

لایحه دیگر

بعد لایحه مربوط باصلاح قانون تعرفه گمرکی درمورد معافیت یدك‌کش (تریلر) از حقوق گمرکی برای شور اول مطرح گردید .آقای خطاطان‌معاون وزارت گمرکات وانحصارات پس‌از تذاکرات آقای شمس‌ملك‌آرا پیرامون این لایحه توضیحاتی دادوبه‌پیشنهاد آقای نبیل سمیعی دایر بریك شوری بودن لایحه رای‌گرفتند وردشدولایحه پس‌از تصویب شور اول برای‌شور ثانی به‌کمیسیون اعاده شد.

لایحه ضرب ریال نیکلی

بعد لایحه اجازه ضرب ریال نیکلی برای شور اول مطرح شد.

به تقاضای آقای‌معاون وزارت‌دارائی پیشنهادآقای‌دکتربیانی لایحه‌یك‌شوری تلقی شد وبتصویب رسید وبدولت‌ابلاغ شد.

ماده اول -بدولت اجازه داده میشود مسکوکات ریال نیکلی را که‌درداخله کشور رواج قانونی خواهد داشت طبق مشخصات ذیل ضرب وبجریان بگذارد.

الف -مسکوك نیکل یکریالی‌بقطر ۱۸٫۵ میلیمتر بوزن ۱٫۷۵ گرم

ب-مسکوك نیکل‌دو ریالی بقطر ۲۲٫۵ میلیمتر و بوزن ۳ گرم

ج-مسکوك نیکل پنجریالی بقطر۲۶ میلی متر وبوزن ۵ گرم

د-مسکوك نیکل ده‌ریالی بقطر ۳۱ میلی متر وبوزن ۹ گرم

ماده دوم -ترکیب فلز مسکوکات نامبرده در ماده‌اول عبارت خواهدبود از ۲۵درصد نیکل و۷۵درصد مس

ماده سوم -مسکوکات مزبور مدور و دور آنها زنجیره‌دار ودر یکطرف آنها نقش شیرو خورشید بابرك‌بلوط وزیتون وبهای قانونی بحروف ودر طرف دیگر نام شاهنشاه ایران و سال ضرب بابرك بلوط وزیتون‌و عدد مشخص بهای قانونی خواهدبود.

ماده چهارم -حد تلخص قانونی مسکوکات ریال نیکلی از حیث عیار سی واز حیث‌وزن بیست در هزار می‌باشد.

ماه پنجم -بانك ملی ایران میزان ضرب ریال نیکلی ومقدار هر یك از انواع آنرا که‌از لحاظ گردش پول لازم ومقتضی بداند معین خواهدکرد. در هرحال جمع کل مسکوکات نیکلی که‌از سابق در جریان بوده یابموجب این قانون ضرب خواهد شد نباید ازیك میلیارد ریال تجاوز کند.

ماده‌ششم - ضرب مسکوکات ریال نیکلی مختص بدولت بوده وباید منحصرا در ضرابخانه شاهنشاهی بعمل آید.

ماده هفتم -معادل صددرصدارزش اسمی مسکوکاتی‌که بموجب این‌قانون بجریان گذاشته میشود پس‌از وضع هزینه ضرب در حساب مخصوص‌نزد بانك ملی ایران بامانت سپرده خواهد شد.

ماده هشتم -وزارت دارائی مامور اجراء این قانون می‌باشد.

منع مداخله

ده نفر از آقایان سناتورهاتقاضا کردند که لایحه منع مداخله‌وزراء ووکلای مجلسین وکارمندان دولت از معاملات دولتی در دستور جلسه آینده قرارگیرد،باین‌پیشنهاد رای گرفتند وتصویب شد.

بعدنامه کمیسیون کشوردرمورد بعضی اشتباهات چاپی در لایحه افزایش عرض آبهای ساحلی‌قرائت و نامه با تصویب مجلس به‌مجلس شورایملی فرستاده شد.

یك سئوال

آقای جمال امامی سئوالی از دولت تقدیم کرد که بشرح زیر قرائت گردید :

چند روز قبل در روزنامه کیهان خبری بود که در بین قاچاق کنندگان ارزنام چندنفر نماینده مجلس شورایملی ویکی دونفر سناتور بچشم میخورد خواهشمند است راجع بصحت وسقم این خبر توضیح دهید.

ختم جلسه

چون موضوعی در دستور نبود ساعت ده ونیم جلسه ختم و جلسه آینده بروز شنبه موکول شد.

پاسخ رئیس مجلس شورای ملی

به‌نامه آیت‌اله بهبهانی وآقایان علماء

دیروزاین دونامه ازطرف ریاست مجلس‌شورایملی درپاسخ نامه‌های آیت‌اله بهبهانی وآقایان علماء ارسال گردید

حضرت آیت‌اله آقای حاج میرسید محمد بهبهانی دامت‌برکاته . بعرض انور عالی میرسد مرقومه مبارکه بوسیله جناب آقای حاج سید جعفر بهبهانی زیارت شد اقدام مقتضی بعمل آمد محترما خاطر مبارك راامستحضر میدارد که هیچگونه تظاهرات ونمایشاتی بعمل نخواهد آمد و همواره قوانین شرع وقانون اساسی مورد حمایت اعلیحضرت همایون شاهنشاه و تمام افراد ملت ایران خواهد بود بنابراین مطلقا جای هیچگونه نگرانی نیست واز مراقبت لازمه برای‌نظارت دراجرای قوانین مضایقه وکوتاهی نخواهد نمود همیشه سلامتی وصحت و توفیق ذات شریف آیت‌اله را از خداوند متعال مسئلت دارم.

رئیس‌مجلس‌شورای‌ملی . رضا حکمت

***

توسط حضرت آیت‌الله آقای حاج میرسید محمد بهبهانی دامت‌برکاته. حضرات حجج‌اسلام دامت‌افاضاتهم‌معروض میدارد مرقومه شریفه آن ذوات معظم بوسیله جناب آقای بهبهانی نماینده محترم شرف وصول بخشید واز مفاد استحضار حاصل گردید مضافا خاطر شریف آقایان معظم مطمئن باشدکه هیچگونه تظاهرات ونمایشاتی بعمل نخواهد آمد و برای رفع نگرانی ذوات معظم اقدام لازم بعمل آمده است همواره سعادت و توفیق ذوات شریف را از خداوند متعال خواهانیم.

رضا حکمت

خروشچف‌مخالفان خودراخاموش‌خواهدکرد

منچستر -رویتر -روزنامه منچستر گاردیان درشماره امروز خود مینویسد که‌علائمی وجود دارد مبنی براینکه‌خروشچف‌مخالفان‌داخلی‌حزبی‌خودراوادار بسکوت خواهد کرد .منچستر گاردیان می‌نویسد هنوز ریشه‌های‌نارضایتی در حزب کمونیست وجود دارد وخروشچف برای آنکه بتواند در کنگره حزبی‌آسوده وایمن باشد ،باید آنهارا خاموش سازد .کنگره حزب‌کمونیست شوروی در اواخر ماه جاری تشکیل خواهد شد.

باقلب داغدار و اندوه بی‌پایان درگذشت مادر عزیزم را باطلاع دوستان وآشنایان میرساند مجلس ترحیم‌آنمرحومه روز پنجشنبه ۱۸ر۱۰ر۳۷ ازساعت ۳ الی۵ بعدازظهر در مسجد جامع جوادیه منعقد خواهدشد.

سید حسین جعفری

انا لله و انا الیه راجعون

وقوع حادثه ناگوار فوت مرحومه خانم والده جناب‌آقای سیدحسین جعفری را باطلاع عموم مؤمنین میرساندمجلس ختم آنمرحومه روز پنجشنبه بیست وهشتم جمادی‌الثانی بعدازظهر ساعت ۳ تا۵ درمسجد جامع جوادیه می‌باشد آقایان علماء عظام و حجج‌اسلام وسایر دوستان مؤمنین باشرکت خود روح آنمرحومه را شاد وبه‌بازماندگانش تسلیت خاطر فرمایند.

الاحقر شیخ عبدالحسین لنکرانی-الاحقر علی دبیری الاحقر براتعلی عسجدی - الاحقر غلامعلی محمدی - الاحقر سیدحسن شربیانی - الاحقر ناصرالدین- اسجدی-الاحقر جواد باقری - الاحقر سیدعلی‌اصغر موسوی .

بایك دنیا تاسف وتاثر فوت مرحومه خلدآشیان **بانولیلا جعفری** والده آقای سیدحسین جعفری را باطلاع عموم دوستان وعلاقمندان میرساند مجلس ترحیم آنمرحومه روز پنجشنبه ۱۸ر۱۰ر۳۷ ازساعت ۳ تا۵ بعدازظهر در مسجد جامع (حاج‌آقابزرك) جوادیه منعقد می‌باشد.

سیدحسن جعفری - سیدابوالفتح قلی‌زاده - سیدمرتضی موسوی - عبداله ورزقانی - عزیزاله امیرافشاری - علی طاهر واعظی - ذبیح‌اله بازرگان - ابراهیم خطیبی-یونس مددی - سیدحسین شربیانی - حسین زرندیان -حسن دبیری - یداله حسن پور - سلطان‌علی‌مقدم. آ-۲۵۱۶۷

بعموم بازماندگان‌آنمرحومه مصیبت وارده‌را تسلیت‌میدهیم

بدینوسیله باطلاع آقایان حجج اسلام و علماء اعلام و دوستان و بستگان وبرادران ایمانی میرساند چون روز پنجشنبه ۱۸ دیماه مصادف باشب هفتم فوت مرحوم‌مغفور حجةالاسلام مروج‌الاحکام **آقای شیخ غلامحسین عظیمی بروجردی** می‌باشد مجلس یادبودی ازساعت ۶تا۸ بعداز ظهر درمسجد قاجاریه واقع درکوچه آبشار برقرارمیباشد وروز جمعه ۱۹ دیماه ازساعت ۳ تا۸ بعدازظهر آخرین ختم آنمرحوم درمسجد جعفری واقع در دروازه دولاب برقرار می‌باشد امیداست باتشریف فرمائی خود روح آنمرحوم را شاد فرمایند.

موسی‌الحسین‌المازندرانی - الحاج شیخ علی‌اکبرناصری حسین اسداللهی - ابوالقاسم کاوه - خانواده عظیمی .

آ - ۲۵۱۷۵

باکمال تاسف درگذشت مرحومه مغفوره مادرعزیزمان را باطلاع دوستان واقوام میرسانیم مجلس ختم مردانه روز پنجشنبه ۱۸ دیماه جاری ازساعت ۸ ونیم تا۱۱ ونیم‌صبح درمسجدارك‌ومجلس‌ختم‌زنانه‌ازساعت۳تا۵ونیم‌بعدازظهرروز پنجشنبه درمنزل حاج سیدکریم اخوان صادقی خیابان امیریه - خیابان انصاری مقابل حمام‌ماه منعقدمی‌باشد.

حاج سیدحسین اخوان صادقی - حاج سیدکریم اخوان صادقی - حاج سیدعباس اخوان صادقی .

باکمال تاسف فوت مرحومه مغفوره والده آقایان اخوان صادقی را باطلاع عموم دوستان و خویشاوندان میرسانیم مجلس ترحیم روز پنجشنبه ۱۸ دیماه جاری از ساعت ۸ ونیم تا۱۱ ونیم صبح درمسجد ارك منعقد می‌باشد.

خانواده اخوان صادقی - حاج سیدمهدی صادقی-حسن میر محمد صادقی - حاج آقا حسین صادقی - تقی مدرس صادقی - جلال صادقی - سرهنك حسین رزم‌آرا - دکتر عباس حاج حریری - سرهنك مهدی آتش‌پنجه - احمد متین‌پور - آقا کوچك خلفی - حسین میناچی.

نظر بدرگذشت فقید سعید **ابراهیم میربخش تهرانی** مجلس ختم مردانه روز پنجشنبه از ساعت ۲ونیم بعدازظهر تا۴ونیم بعدازظهر درمسجد فخرالدوله ومجلس ختم زنانه همان روز در منزل شخصی آنمرحوم واقع درسه راه فخرآباد منعقد خواهد بود.

نرگس خاتون میربخش -فتح‌الله میربخش -مهری میربخش-بهجت میربخش-باقر طلیعه -منوچهر طلیعه-خدیجه شهریاری -حاج‌عبدالکریم باذلی -سید علی اشرف‌مشیری- محمد حسین قدیری -هادی کمالی

مصیبت وارده‌را ببازماندگان آنمرحوم تسلیت میدهیم.

خانواده‌های **میرجلالی -اسلامبولچی -فروتن -سازگار- فریس قائممقامی -خالوئی -شبیری -نادری -اسدی - نجفزاده -علاقبند -کشفی -مرادی**

باکمال تاسف در گذشت مرحومه مغفوره **بانو امین میرجلالی (توتونچی)** راباطلاع کلیه اقوام ودوستان و آشنایان میرساند مجلس ترحیم مردانه روز جمعه ۱۹دیماه از ساعت ۹الی ۱۱ونیم صبح درمسجد ارك میباشد

حاج‌سید یحیی اسلامبولچی -حاج‌محمد تقی فریس - مهدی میرجلالی -غلامحسین فروتن -دکتر مرتضی‌فریس- شمس‌الدین فروتن کشفی -ابوالحسن خالوئی -حسین نجفزاده -هاشم اسدی -مصطفی فریس -حسن‌فریس- رضافریس -ابوالفضل شبیری -قدرت‌الله نادری -ابراهیم قائممقامی -حاج سیدمحمد علاقبند -حاج‌سیدکاظم‌علاقبند حاج‌سید مهدی علاقبند -فرهاد سازگار -مرتضی سازگار- حاج سید محمود کشفی -اسدالله مرادی

ونیز ختم زنانه روز پنجشنبه ۱۸ دیماه تمام مدت روز در منزل شخصی آنمرحومه واقع درخیابان امیریه بعداز چهارراه گمرك کوچه اول دست راست کوچه‌توتونچی میباشد.

منصور نجفزاده -زهرا سازگار -اعظم خالوئی -بتول قائممقامی آ-۲۵۱۵۵

بعموم بازماندگان آنمرحومه مصیبت وارده‌راتسلیت‌میدهیم

باکمال تاسف فوت مرحوم **غفار فریدی** را باطلاع‌دوستان وآشنایان میرساند مجلس ختم آنمرحوم ازساعت ۹ الی۱۱ روز پنجشنبه ۱۸ دیماه جاری درمسجد سید ولی واقع دربازار کفاشها جنب شعبه بانك سپه منعقد می‌باشد و مجلس ختم زنانه عصر همانروز درمنزل آنمرحوم واقع در بازار - کوچه حمام چال منعقد است.

حسن فریدی - محمود نراقی - مرتضی نراقی- حاج اصغر بنکدار - سروان اکبر بنکدار - حاج‌حسین‌عزیززاده آ- ۲۵۱۶۹

هوالحی‌الذی لایموت

بمناسبت رحلت مرحومه مغفوره متعلقهٔ علیین رتبت آیت‌اله آقای حاج سید حاجی آقا میلانی طاب‌ثراه مادر معظمهٔ حضرات آقایان میلانی را باطلاع رسانیده مجلس ترحیم آنمرحومه روز پنجشنبه هیجدهم دیماه جاری در مسجد شیخ عبدالحسین (آذربایجانیها) ازساعت ۹ الی ۱۱ صبح برگزار خواهد شد امید است عموم مؤمنین و علاقمندان‌خاصه‌علمای‌اعلام‌باشرکت‌خودشان روح‌آن‌مرحومه را شاد خواهند فرمود.

الاحقر محمد الموسوی البهبهانی عفی‌عنه - الاحقر حاج سید محمد الموسوی الکماری - الاحقر محمد المجاهدی الاحقر علی‌اصغر حسینی‌الخوئی - الاحقر سید صادق شریعتمداری - الاحقر مهدی الحسینی انگجی - سید صدرالدین جزایری - الاحقر مهدی الموسوی الکماری الحاج سراج انصاری . آ-۲۵۱۶۳

خانواده‌های **تمهیدی - سرهنك فرجو - طاهباز - دکتر منیری - شربت اوغلی- توکلیان - فرهودی - شناسی ستاری - خامنوی - سیدی .**

بدینوسیله درگذشت مرحومه مغفوره والدهٔ حضرات آقایان میلانی متعلقه علیین رتبت حضرت آیت‌اله آقای حاج سیدحاجی‌آقا میلانی طاب‌ثراه را باطلاع رسانیده ومجلس ترحیم آنمرحومه روز پنجشنبه هیجدهم دیماه جاری در مسجد شیخ عبدالحسین (آذربایجانیها) ازساعت ۹ الی۱۱ صبح برگزار میشود امیداست ذوات محترم و دوستان مکرم باشرکت درمجلس ختم بازماندگان آنمرحومه راشاد خواهند فرمود. آ- ۲۵۱۶۳

بانهایت تاسف درگذشت مرحومه مغفوره والدهٔ‌اینجانبان متعلقهٔ علیین رتبت آیت‌اله آقای حاج سیدحاجی‌آقا میلانی طاب‌ثراه را باستحضار عموم دوستان وآشنایان رسانیده ومجلس ترحیم آنمرحومه روز پنجشنبه هیجدهم دیماه جاری در مسجد شیخ عبدالحسین (آذربایجانیها) از ساعت ۹ الی۱۱ صبح برگزار خواهدشد.

الحاج سیدحسین مدنی میلانی - حاج میر عبدالصمد میلانی - میر زین‌العابدین میلانی - دکترسیدنقی میلانی سید صادق میلانی - سید اسمعیل المدنی . آ-۲۵۱۶۳

بخانواده محترم میلانی و عموم بازماندگان آنمرحومه مصیبت وارده را تسلیت میدهیم.

بمناسبت تصادف روزجمعه ۱۹ دیماه باهفتم شادروان **نورعلی سالك اردستانی** ازساعت ۲ بعدازظهر مجلس‌تذکری در امامزاده عبداله برگزار از آشنایان انتظار داریم با تشریف‌فرمائی خود روح آنمرحوم را شاد فرمایند.

حاج اسداله موفق - غلامحسین سالك - سرگرد روحانی حاج حسین‌معمار - محمد معمار - مصطفی معمار- یداله معمار - قنبر سالك - علی‌اکبر سالك . آ-۲۵۱۷۹

بمناسبت تصادف عصر پنجشنبه ۱۸ دیماه جاری باشب سال درگذشت مرحومه **پروین نیلچی** همسر و خواهر عزیزمان مجلس یادبودی ازساعت ۳ الی۵ بعدازظهر در مزار آنمرحومه واقع در امامزاده عبداله برقرار است از اقوام و آشنایان خواهش میشود باتشریف فرمائی خود روان آنمرحومه را شاد فرمایند.

مهدیقلی پیر نظر- هوشنك نیلچی - جمشید نیلچی بهرام نیلچی - پرویز نیلچی . آ- ۲۵۱۸۳

بدینوسیله باطلاع عموم فامیل و دوستان و آشنایان میرساندکه مراسم یادبود چهلمین روز درگذشت مرحوم **حبیب بادامچی** روز پنجشنبه ۱۸ر۱۰ر۳۷ ازساعت ۳تا۵ بعد ازظهر درامامزاده عبداله برگزار خواهدبود وسیله حرکت ساعت ۲ ونیم درگاراژ تی‌بی‌تی میدان فردوسی آماده است . آ-۲۵۱۰۵ **خانواده بادامچیان**

دنباله اخبار خارجه

خروشچف بایزنهاور علاقمنداست

ولی ترومن رئیس جمهور سابق ودالس وزیر خارجه آمریکا را دوست ندارد

نیویورك - خبر گزاری فرانسه- سناتور هوبرت همفری در مقاله ای که درشماره امروز مجله لایف‌منتشر ساخته نوشته است که پس‌از مسافرت اخیر خود بمسکو باین نکته پی برده است که خروشچف نخست وزیر شوروی احترام زیادی نسبت‌به پرزیدنت ایزنهاور قائل است ولی ازترومن رئیس جمهوری سابق وجان فوستر دالس وزیر خارجه فعلی امریکا خوشش نمی آید.

همفری می نویسد که خروشچف در ملاقات خود بوی گفته است که دالس آدم پرخاشگر و امپریالیست بتمام معنی است ودر تمام جهان‌باین صفات شناخته میشود وتنها من‌نیستم که دالس را دوست ندارم واگر باور نمی کنید نگاهی به روزنامه های انگلیس فرانسه و کشور های دیگر بیاندازید تا حقیقت امر بر شما روشن شود.

همفری اضافه میکند که‌خروشچف بنظر وی مانند کسی است که از فقر وگمنامی به ثروت وقدرت‌رسیده باشد.

ظاهرا مسئله مبادلات بازرگانی‌بین دولتهای غربی و شوروی بیش از هر چیز مورد توجه خروشچف‌است زیرا نخست وزیر شوروی پیوسته در صحبت های خود موضوع را به مسائل اقتصادی میکشاند.

خروشچف ضمنا باردیگر برتری شوروی را درزمینه سلاحهای اتمی تایید کرده ونسبت به قطع‌آزمایش های اتمی اظهار علاقه کرده است

اولین‌سفینه‌فضائی‌ماه‌آینده‌آزمایش‌میشود

واشنگتن- آسوشیتدپرس - ژنرال استانلی‌رای رئیس یکی از مراکز تحقیقاتی نیروی هوائی آمریکا اظهار داشت که طی ماه آینده هواپیمای‌موشکی (ایکس -۱۵) اولین پرواز خودرا انجام خواهد داد.

این هواپیمای موشکی که خلبان نیز دارد میتواند بشر را بفواصلی که تاحال به‌آن‌دسترسی پیدانکرده است برساند.

انتظار میرود که (ایکس ۱۵) درآزمایشهای بعدی باسرنشین آن تا ۱۰۸ میلی زمین صعود کند.

اعراب بحریه نفتکشی تشکیل میدهند

ازتمدید مدت امتیاز شرکت آمریکائی که اکنون اداره امور لوله های نفتی را بدست دارد جلوگیری میشود

قاهره - رویتر - کمیته فرعی شورای اقتصادی اتحادیه عرب‌امروز تصمیم گرفت یك ناوگان نفتکش عربی توسط کشور های عرب تشکیل گردد.

سخنگوی کمیته مذکور گفت‌که کمیته همچنان تصویب کرده‌است که لوله های نفتی در آینده باید تعلق بیك کمپانی نفتی عربی داشته باشد ازاین‌روامتیاز شرکت‌امریکائی «تپلاین» نبایستی دیگر تجدیدگردد

دراین کمیته همچنین درباره‌تصمیم کنفرانس کشور های نفت خیزعربی که ۱۴ ماه پیش در بغداد تشکیل شده وضمن آن نظریاتی برای جلو گیری از رسیدن نفت اعراب به‌کشور اسرائیل اتخاذ شده بود موردبحث ورسیدگی قرارداد.

برای ملاقات عبدالناصر وعبدالکریم قاسم پیشنهادی نشده

کبه گفت آزادی ازدست امپریالیسم مهمتر از وحدت اعراب است

از قاهره - آسوشیتدپرس - ابراهیم کبه وزیر اقتصاد عراق‌اظهار داشت که اگر پیشنهادی برای ملاقات عبدالکریم وجمال عبدالناصر بشود دولت عراق آنرا مورد بررسی قرار خواهد داد ..ولی تاکنون چنین پیشنهادی نشده است.

کبه اظهار داشت که اعراب به سوی وحدت میروند ولی مسئله اساسی ومقدماتی برای آنها آزادی ازدست امپریالیسم است وزیر اقتصاد عراق افزود کسانی که در عراق طرفدار وحدت اعراب‌هستند توقیف شده‌اند زیرا آنها علیه‌دولت توطئه می‌کنند.

شوروی ۱۳۰ماشین کشاورزی بمصر میدهد

قاهره- خبرگزاری فرانسه- طی ضیافتی که دیروز درمرکز کشاورزی ساخا واقع در دلتای نیل صورت گرفت ۱۳۰ ماشین کشاورزی که وزیر کشاورزی شوروی هنگام مسافرت جمال عبدالناصر به وی هدیه داده بود تسلیم مقامات کشاورزی جمهوری متحد عربی شد.

شش کارشناس روسی برای سوار کردن ماشین های مزبور و تعلیم دادن واستفاده کردن از آنها وارد قاهره شده‌اند.

میکویان مقدمات سفر خروشچف را فراهم میکند

ازواشنگتن- رویتر- ناظران سیاسی واشنگتن عقیده دارند که اظهارات و ملاقاتهای میکویان نشان‌میدهد که وی‌راه مسافرت خروشچف را به‌آمریکا هموار میسازد.

میکویان درملاقات های خود بارهبران سیاسی آمریکائی این نکته را خاطرنشان ساخته است که مسافرت خروشچف به‌آمریکا وارتباط مستقیم شوروی وایالات متحده مفید خواهد بود.

قحطی در اردن

عمان - خبر گزاری فرانسه - براثر خشکسالی شدیدی که‌در ناحیه «نابلوس» واقع در اردن حکمفرما شده روحانیون این منطقه از مردم درخواست کردند که مدت سه روز روزه گرفته وبرای نزول باران به درگاه خداوند دعا کنند.

مطالعه‌در مورد امتحانات متفرقه

ممکن است ارتقاء شاگردان کلاسهای پنجم وششم متوسطه ازصورت سال بسال خارج گردد

خبر نگار ما امروز اطلاع داد که مطالعاتی در جریان است تاتغییراتی در وضع امتحانات متفرقه داده شود. آئین نامه فعلی امتحانات متفرقه داوطلبان را مجبور میکند که هرسال یك کلاس‌را امتحان داده ودر صورت قبولی بکلاس بالاتر ارتقاء یابند.

سال‌گذشته‌این تصمیم‌باعث‌اعتراض عده‌ای از داوطلبان متفرقه گردید. آنچه مسلم است آئین نامه مزبوردر مورد کلاسهای پائین امسال نیزبمورد اجرا گذارده خواهد شد ومطالعه‌وزارت فرهنك بیشتر در مورد کلاسهای پنجم وششم متوسطه است که‌از صورت سال بسال خارج گردد.

امروز یکی‌از مقامات‌مسئول امتحانات متفرقه بخبرنگار ما اظهار داشت‌بطور قطع امتحانات متفرقه از کلاسهای چهارم متوسطه به‌پائین مانند سال گذشته بطور سال بسال انجام‌خواهد شد اما اگر مطالعات کارشناسان وزارت فرهنك بجائی برسد در مورد امتحانات پنجم وششم متوسطه‌خواهد بود که‌البته تصمیم قطعی باشورای عالی فرهنك است.

غیبت در امتحانات

در امتحانات‌متفرقه خرداد ماه‌امسال بطور کلی عموم داوطلبان بایدشرکت کنند کسانی‌که بعلت کسالت وغیره در امتحانات شرکت ننمایند مردود شناخته میشوند وبهیچوجه درشهریور ماه از آنان امتحان نخواهد شد.

اعضای فدراسیون ژیمناستیك

امروز اطلاع‌حاصل شدکه‌فدراسیون ژیمناستیك کمیته فنی وکادر اعضای خود راتشکیل داده وشروع بکار نموده است.

آقای سرهنك پیروز سمت ریاست فدراسیون رادارا می‌باشد و کمیته‌فنی فدراسیون مرکب از آقایان تقی‌وصالی مرتضی‌بنائی وعزیز آبادی خواهد بود آقایان سرهنك عباس پورانصاری نایب رئیس، عباس روستاخزانه دار سیدرضاسکاکی منشی، ومحمودیزدانی علی اکبر یمین ومحمد باقر طباطبائی اعضای این فدراسیون می‌باشند.

فرهنگی ☆ ورزشی

پایان مهلت فوتبالیستهای باشگاهها

همانطوریکه‌قبلا اطلاع‌داده شد فدراسیون فوتبال کشور طی اولین اعلامیه خود بکلیه باشگاههای ورزشی کشور اطلاع‌داد که چون مسابقات حذفی باشگاههای تهران ازروز جمعه ۲۶دیماه‌دراستادیوم امجدیه برگذار خواهدشد کلیه باشگاهها موظفند اسامی‌بازیکنان خودراتا روز ۱۸ دیماه بدفتر فدراسیون ارسال دارند تاکارت آماتوری سالیانه برای نفرات آنها صادر شود.

فردا آخرین روز مهلت ثبت نام درمسابقات حذفی باشگاههامی‌باشد.

ضمنا فوتبالیست های‌تهران نیز بایستی تافردا باشگاه خودرا انتخاب وبفدراسیون اطلاع‌دهند.

درباشگاه جعفری

ساعت ۷ بعدازظهر دیروز مجلس جشنی ازطرف باشگاه جعفری ترتیب داده شده‌بود دراین مجلس آقای بهبودی رئیس‌تشریفات‌دربارشاهنشاهی سناتور افشار وجمع کثیری ازروسای اداره‌نظام وظیفه ـ سازمان برنامه ـ بانك ملی ایران وعده‌ای از نمایندگان سیاسی کشورهای خارجی شرکت داشتند.

ابتدا ورزش باستانی بمیانداری آقای جعفری انجام شدو درخاتمه مدعوین پس‌از پذیرائی وبازدید از سازمانهای ورزشی‌باشگاه‌راترك‌کردند

عزیمت دو شیزگان به آلمان

امروز بیست‌و شش نفر از دوشیزگان وزارت پست‌و تلگراف وتلفن که قرار بود از طرف آن وزارت خانه به منظور تحصیل وآموزش عملی به آلمان اعزام شوند با هواپیمای لوفت هانزا باروپا پرواز نمودند.

شرکت نمایندگان ایران در کنفرانس ناوبری هواپیمائی

بمنظور شرکت در کنفرانس ناوبری هواپیمائی کشوری خاورمیانه که‌در شهریرم تشکیل میشود عصر روز گذشته یك هیئت پنجنفری به ریاست آقای جعفر ابوالمعالی از طرف هواپیمائی کشوری ایران با هواپیما بدانسو رهسپار شدند.

موفقیت دانشجویان ایرانی در دانشگاه میشیگان

میشیگان ـ ۱۷ دی ـ از جمله دانشجویانیکه دوره پائیزی دانشگاه میشیگان را با موفقیت بپایان رسانیده اند دانشجویان کشور های‌ایران افریقا ـ آسیای جنوبی وخاورمیانه میباشند.

دانشجویان ایرانی که در این دانشگاه موفقیت حاصل کرده و گواهینامه خودرا دریافت نموده اند عبارتند از. آقای «یوسف علوی» در رشته ریاضی و خانم «پروین مدحت» در رشته شیمی و آقای «کیوان رکنی» در رشته مهندسی مکانیك.

۷ زن در مسابقه الجزیره تاکاپ

این خبر جالب باضافه اخبار ورزشی دیگری ازداخل وخارج کشور وهمچنین تفسیر ورزشی ماتحت عنوان «تحول ورزش وکمیته ملی المپیك ایران» را درصفحه یازدهم بخوانید

از امروز مشت زنان بجان هم میافتند

مسابقات بکس تشویقی قهرمانان تهران باشرکت جمع‌کثیری از بکسورهای باشگاههای تهران ازساعت ۵بعدازظهر امروز درسالن سرپوشیده ورزشی پارك شهر آغاز خواهد شد. مسابقات درهشت وزن‌وطی سه‌شب متوالی ادامه خواهد داشت بقهرمانان اول تاسوم هروزن جوائزی از طرف فدراسیون داده خواهدشد.

فروش سهام صندوق جوانان

فروش سهام صندوق جوانا ن‌ادامه دارد وبانك سپه تاآخروقت دیروز ۸۰۰ سهم و بانك بازرگانی وبانك ملی تاظهر امروز بترتیب ۷۵۰ و ۵۰ سهم فروخته‌اند.

علت اینکه بانك ملی کمتر از دوبانك دیگر سهم فروخته آنست که بانك ملی ازعصر دیروز شروع بفروش کرد.

البته میزان فروش درهمه این بانك‌ها تاساعتی که‌روزنامه منتشر شود ممکن است یك ونیم‌برابر بالغ شده‌باشد.

مراسم جشن ۱۷ دی

بقیه ازصفحه اول

اجتماعی حزب مردم)وبانوسپهر خادم وخانم‌دکترشیخ‌وخانم‌منتصروخانم‌دکتر دولتشاهی ودیگر نمایندگان دستجات مختلف نامبرده سخنرانی هائی پیرامون آزادی زنان وخدمات فراموش نشدنی اعلیحضرت‌فقیدایراد داشتند همچنین خانم دکتر منوچهریان یك جلد کتابی راکه‌درباره آزادی زنان ایران تالیف کرده‌بود بآرامگاه تقدیم کرد.

درپایان مراسم ازطرف آقای عشقی رئیس آرامگاه پذیرائی گرمی ازبانوان بعمل آمد.

برنامه عصر

همچنین ازساعت ٤ونیم بعدازظهر امروز بمناسبت روزتاریخی هفده‌دی مجلس جشنی در تالارفرهنك در حضور والاحضرت شاهدخت اشرف پهلوی‌ریاست عالیه جمعیت‌های‌بانوان برپا خواهد بود.

معاون اول اداره راهنمائی

آقای سرگرد محمد علی نوروزی معاون اداری اداره‌راهنمائی ورانندگی بمعاونت اول اداره راهنمائی وسروان زین‌العابدین هوش‌بر بسمت معاونت اداری منصوب ومشغول کارشدند.

امروز دستجات مختلف درآرامگاه بانی‌آزادی زنان دسته‌گل گذاشتند. دراین عکس خانم تربیت هنگام گذاشتن دسته‌گل دیده میشوند

بازدید اعضای دولت ازپالایشگاه آبادان

بقیه در صفحه هفدهم

محلهائی شد که در آنها عده ای از هموطنان عزیز ما بدترین وضعی زندگی میکنند.

آقای نخست وزیرافزود یکی‌از کارگران گفت هیئت دولت فصل‌خوبی باینجا آمده‌است، این حرف هم درست نیست زیرا من درماههای تیر ومرداد هم باینجا آمده‌ام ومیدانم که گرمای خوزستان تاچه اندازه طاقت فرسا است.

لیسانس میدادم

آقای نخست‌وزیر اضافه‌کردکارگران ماونمایندگان‌آنها ازلحاظ سطح فکر باندازه‌ای ترقی کرده‌اند که قابل تحسین است من امشب وقتی گفته های نمایندگان کارگران را شنیدم از لحاظ طرزبیان و وسعت اطلاع‌آنها آنقدر خوشحال شدم که اگر آقای وزیر فرهنك اجازه میدادبرای‌نمایندگان کارگران گواهینامه لیسانس صادرمی کردم.

یکی‌از مسائلی که مورد توجه‌هیئت دولت قرار گرفته تهیه مسکن برای کارگران زحمتکش است که باید بتدریج انجام پذیرد زیرا آقایان باید توجه داشته باشند که تهیه مسکن مانند خم رنگرزی نیست که‌پارچه‌ای را درآن فرو برند و بعد بیرون‌بیاورند وبلافاصله خشك شود.

امروز هنگامیکه اولین کلنك‌ساختمان خانه‌های کارگری را در محله« پیروز» آبادان بزمین زدم گفتم که باید در ساختمان این خانه‌ها تسریع گردد.

تامین بهداشت.

آقای نخست وزیر درمورد وضع بهداشت آبادان اظهار داشت شاید کارگران عزیز ندانند که در ایران چند نفر پزشك وجود دارد ولی‌باید گفت در کشورما که وسعت آن یك ششم قار ه‌اروپاست کمتر از چهار هزار نفر پزشك وجود دارد.

اگر بخواهیم پزشکان را در بین دهات وبخشهای ایرا ن‌تقسیم کنیم کار مشکلی خواهد بود ما باید برای افزایش تعداد پزشکان کشور کوشش کنیم تا ازوجود آنها دردهات و بخشهای دور افتاده استفاده شود.

آقای نخست وزیر اضافه‌کرد. امروزه اطفال کارگران عزیز بیش‌از همه چیز به‌آموزشگاه احتیاج دارد واین امر را اعلیحضرت همایونی همیشه‌تائید فرموده‌اند و من امیدوارم که برای وضع شما کارگران عزیز اقدامات موثری انجام دهم.

باید بکارگران عزیز مژده بدهم که قانون جدید کار و بیمه های اجتماعی در کمیسیون مشترك مجلسین شورا و سنا مورد بررسی قرار گرفته و امیدوارم با تصویب این قانون‌نگرانی شما مرتفع گرد.

سخنرانی آقای نخست وزیر در میان ابراز احساسا تشدید کارگرا ن‌پایان یافت.

پس‌از پایان سخنرانی آقای‌نخست‌وزیر، آقای انتظام‌مدیرعامل‌شرکت ملی نفت‌ایران ضمن ایراد مطالب جامعی درمورد وضع کارگران شرکت ملی نفت، اقدامات دوسال اخیر شرکت را گزارش داد.

درباشگاه ایران پس‌از باشگاه آبادان، باشگاه‌ایران نیز مورد بازدید آقای نخست‌وزیر واعضای هیئت دولت قرار گرفت.

ابتدا مدیر باشگاه خوش آمدگفت وسپس آقای نخست‌وزیر واعضای هیئت‌دولت‌ازقسمتهای‌مختلف باشگاه ایران بازدید کردند. آقای انتظام مدیر عامل شرکت نفت درمورد وضع باشگاه ایران که‌ازمهندسین شرکت نفت تشکیل شده‌است توضیحاتی دادسپس آقای‌نخست‌وزیر ضمن نطق مشروحی از دیدارآقایان مهندسین وباشگاه زیبای آنهااظهار خوشوقتی کرد.

آقای نخست‌وزیر واعضای کابینه شام را در رستوران مرکزی‌آبادان صرف کردندوساعت۷ونیم‌صبح‌اعضای هیئت دولت برای عزیمت به‌بندر معشور عازم فرودگاه آبادان شدند.

در فرودگاه آقای انتظام مدیرعامل شرکت ملی نفت و روسای ادارات دولتی و افسران ارشد نیروی دریائی و طبقات مختلف حضور داشتند در ساعت ۸ صبح آقای نخست وزیر سرویسهای پستی هوائی باشگاه هواپیمائی کشور را افتتاح نمودند واولین هواپیمای حامل محمولات پستی بپرواز درآمد.

ساعت ۸ ونیم آقای نخست وزیر واعضا ی‌هیئت دولت پس‌ازخداحافظی باشایعین باچهار فروند هواپیمای ارتشی عازم بندر معشور شدند.

دربندر معشور.

ساعت نه‌وپنج دقیقه صبح امروز هواپیمای حامل هیئت دولت در فرودگاه بندر معشور بزمین نشست در فرودگاه آقایان توکلی‌بخشدار، رؤسای ادارات دولتی، روحانیون، شهردار واعضای انجمن شهر، هیئت مدیره ناحیه شرکت نفت دربندر معشور وجمع کثیری از محترمین شهر ودانش آموزان وپیشاهنگان از هیئت دولت استقبال کردند آقای توکلی بخشدار بندرمعشور خیرمقدم گفت ومستقبلین را به‌آقای‌نخست‌وزیرواعضای کابینه معرفی نمود. آقای نخست‌وزیر واعضای‌هیئت‌دولت برای ملاقات باطبقات مختلف‌بعمارت شهرداری بندرمعشور رهسپارشدند. در شهرداری روحانیون، رؤسای سازمانهای اداری، نمایندگان‌اصناف وبازرگانان، اعضای انجمن شهر بندرمعشوروشادکان‌باآقای‌نخست‌وزیر وهیئت‌دولت ملاقات کردندواحتیاجات خودرا باستحضار رسانیدند.

بازدید از مدارس

پس‌از صرف‌چای ومیوه‌آقای‌نخست‌وزیر واعضای کابینه‌عمارت‌شهرداری راترك کرده واز آموزشگاههای دخترانه پروین اعتصامی ونمونه‌و همچنین دبستان پسرانه حافظ‌بازدید نمودند.

ساعت یازده صبح امروز آقای نخست‌وزیر واعضای هیئت دولت از بهداری و بیمارستان بندرمعشور بازدید کردند ودرمورد بهبودوضع بهداشت این منطقه به‌آقای دکتر حریری رئیس بهداری دستوراتی صادر نمودندوسپس آقای‌نخست‌وزیر اولین کلنك ساختمان زایشگاه بهداری رابنام شاهنشاه بزمین‌زد.

ساعت دوبعداز ظهر امروز خبرنگار ماازبندر معشور گزارش دادکه آقای نخست‌وزیر و اعضای هیئت دولت از اسکله های بندرمعشور بازدید کردند و بوضع کارگران ناحیه‌شرکت‌نفت رسیدگی نمودند.

خبرنگارما درگزارش‌خودمیافزاید قراراست هیئت دولت پس‌از خاتمهٔ بازدید اسکله‌ها وتاسیسات‌شرکت نفت بطرف بندر معشور عزیمت نماید.

مانند شعر زیبا

آری تو رؤیای منی
ماه دلارای منی
زیبا وگرم ودلپذیر
یعنی که کالای منی
کارخانه وطن

پارچه های جدید وپشمی
کارخانه وطن ویتو های
گرم کازرونی مانندشعر
زیبائی است که میتواند
درهمه جا مونس‌ما باشد

تهران: خیابان سعدی فروشگاه کالای وطن کازرونی
اصفهان: خیابان چهارباغ پاساژ کازرونی
آ ـ ۳٦۲۷۰

عزیز وعزیزه

اثرنویسنده بزرك ویکتور هرگو درجامعه باربد

باشتراك دیهیم، پازوکی، ژیلارخشانی، کوره‌چیان، پرویزوخواننده جدید بانو ترانه ـ شروع ۸بعدازظهر

آ ـ ۲۰۵٦۳ ۱ـ۵

مستخدم خانه‌را با شکنجه کشتند

امروز شعبه دوم دادگاه جنائی بریاست آقای معاون زاده که از چند روز قبل مشغول محاکمه‌سه نفر از اهالی قزوین باسامی‌سیف‌اله نصیری فرزند عبدالوهاب ـ رحیم نصیری فرزند عبداله وخلیل‌نصیری فرزند سیف‌اله بود بکار خودخاتمه داد.

حاجی بکربلا رفت

چندی قبل حاجی عبداله ساکن قریه نظام آباد قزوین برای زیارت عازم کربلا شد و خانه خود را بنوکرش محمد سپرد تا از آن نگاهداری کند ولی هنوز چندروز از رفتن حاجی عبداله نگذشته بود که شبانه عده‌ای از دزدان بخانه حاجی آمده وکلیه اثاثیه او را بسرقت بردند.

کسان حاجی عبداله پس ار این سرقت بمحمد نوکر خانه ظنین شدند واو را مورد مواخذه قرار دادند ولی محمد از چگونگی‌سرقت اظهار بی اطلاعی کرد. اماسیف‌الله برادر حاجی عبداله و پسرش‌خلیل ورحیم پسر صاحبخانه دسته جمعی شروع بتحقیقات از محمد نمودند وهر سه نفر متفق القول شدند که سرقت خانه حاجی بوسیله محمد صورت گرفته است. محمد هر چه قسم خورد که از این ماجرا اطلاعی ندارد میسر نشد وکم‌کم کار از سئوال وجواب بشکنجه رسید.

شکنجه وآبجوش

سه نفر مزبور شروع بشکنجه محمد نمودند وبا مشت ولگد و کتك و انواع شکنجه های دیگر بگرفتن اقرار از محمد پرداختند امامحمدجدا ازموضوع‌اظهاربی‌اطلاعی میکرد. بالاخره سه نفر مزبوربرای گرفتن اقرار به آب جوش متوسل شدند وظرفی مملو از آب جوش برسر محمد خالی کردند. سرانجام محمد در زیر شکنجه های شدید درگذشت واین سه نفر جسد محمد را در زیر بسته های یونجه‌خشك در انبار مخفی کردند وچند روز بعد شایع کردند که‌محمد هنگامی که برای برداشتن بسته های‌یونجه بانبار رفته بسته ها بروی اوریخته ودرگذشته است.

مامورین ژاندارمری بتحقیق پرداختند ومعلوم شد که جنایتی روی داده است. بالاخره سه نفر مزبور دستگیر ودر دادسرای‌قزوین تحت تعقیب قرارگرفته و بعمل خود اعتراف کردند.

پرونده آنها برای رسیدگی به تهران فرستاده شد ودر شعبه دوم دادگاه جنائی مورد رسیدگی‌قرار گرفت متهمین مزبور هر سه نفر در دادگاه مدعی بودند که محمد خودش در زیر بسته های یونجه مانده وخفه شده است. امروز دادگاه پس از استماع آخرین دفاع متهمین وارد شور شد.

حوادث گوناگون

شوهر ومادر شوهر از دست عروس فرار کردند!

عصر دیروز زن جوانی که خودرا نصرت فرزند محمود معرفی میکرد بکلانتری ۹ آمده اطلاع داد که از پنجروز قبل شوهر ومادر شوهرش باسامی فرج وفاطمه راگم کرده است وازآنها خبری ندارد. نصرت در توضیح چگونگی گم شدن مادر شوهر وشوهر خود میگفت ۵ ماه است بعقد فرج در آمده‌ام واز آن موقع باتفاق وی ومادرش فاطمه در حوالی شاه آباد سکونت داشتیم ولی بعلت عدم توافق اخلاقی ازروز های اول هردو نفر بامن بنای ناسازگاری گذاشتند ومن بخاطر ادامه زندگی با شوهرم تمام‌ناملایمات را تحمل میکردم ولی با گذشتن این مدت نسبتا طولانی معلوم شد که ادامه زندگی با شوهرم برای من ممکن نیست چندبار باوساطت خویشان و آشنایان تقاضای طلاق ومتارکه کردم درهر بار شوهر و مادر شوهرم بمن پیشنهاد بخشیدن مهریه را میکردند و چون من حاضر به قبول این پیشنهاد نبودم شدت عمل بیشتری در رفتار خود نسبت به‌من نشان میدادند.

دوستی بی جهت

پنجروز قبل ناگهان مادر شوهرم بامن برسر مهر آمده وباخوشروئی وخنده بمن پیشنهاد کرد باتفاق او به‌منزل خاله ناتنی من بنام بلقیس برویم چون تا آن موقع سابقه‌نداشت مادر شوهرم اینقدر مهربان ورئوف باشد بهمین جهت از پیشنهاد او استقبال کرده وروانه خانه خاله‌ام شدیم عصر آنروز مادر شوهرم‌بمن گفت چون ادامه زندگی تو بافرج ممکن نیست‌من‌بافرج صحبت کرده‌ام واو موافقت کرده ضمن پرداخت مهریه تورا طلاق بدهد ازاینجهت تودر خانه خاله‌ات بمان تادو سه روز دیگر بافرج آمده وبه‌محضر برویم. منهم وقتی دیدم باین ترتیب طلاقم را خواهم گرفت قبول کردم مادر شوهرم ازخانه خارج شد ومن بانتظار نشستم ولی چهارروز گذشت ازمادر شوهرم خبری نشد امروز ناچارا به خانه‌ای که محل سکونت مابود رفتم وباکمال تعجب مشاهده کردم فرج ومادر شوهرم اطاق را تخلیه کرده واز آنجا بیرون‌رفته‌اند صاحب خانه نیز نشانی محل جدید سکونت آنهارا نمیداند باین ترتیب چون من حاضر به بخشیدن مهریه خود نمیشدم مادر شوهرم با طرح این نقشه مکارانه مرا اغفال کرده وباتفاق شوهرم فرار کرده است.

از طرف آقای ستوان رهگذر افسر نگهبان کلانتری ۹ این‌زن بکلانتری ۲ راهنمائی شد تاشکایت خود را ازطریق کلانتری مذکور دنبال کند

بقیه حوادث را درصفحه۱۱ مطالعه فرمائید

جیپ را ازکوچه «زمرد» دزدیدند

نیمه شب گذشته اتومبیل جیپ جنگی شماره ۱۷۸۸۰ در کوچه زمرد واقع در حوالی خیابان پهلوی ربوده شد جریان امر پس از اعلام بکلانتری ۱۷ مورد رسیدگی قرار گرفت تا نسبت به شناختن و دستگیری سارق یا سارقین این اتومبیل اقدام لازم بعمل آید.

شیره‌کشخانه‌ای که با «ژتون» اداره میشود

صبح امروز مامورین کلانتری ۱۳ شیره خانه‌ای را که در آن بطرز نوظهوری از مشتریان خود پذیرائی میشد کشف کردند.

از چندی قبل به آقای سرگرد قاری رئیس کلانتری ۱۳ گزارش‌داده میشدکه شیره کشخانه‌ای در خیابان امیر شرفی دایره شده وعده زیادی‌از معتادین باین محل رفت وآمد دارند.

بالاخره فعالیت مامورین بنتیجه رسید و منزلی که شیره خانه در آن دائر شده بودمعلوم شد ومامورین صبح امروز بخانه مزبور رفتندولی وقتی ماموری با علامت مخصوص در خانه راکوبید شخصی که در را باز کرده بود نگاهی بو.ی‌کرده درخواست «ژتون» کرد چون مامور از ماجرای «ژتون» اطلاعی نداشت ناگهان چند نفر بطرف اوحمله برده میخواستند در را ببندند که سایر مامورین سر رسیده باتفاق آقای ستوان بهرامی افسر انتظامی کلانتری وارد خانه شده ومشتریان این شیره کشخانه را که زیر کرسی درازکشیده مشغول کشیدن شیره بودند با صاحبخانه‌دستگیر وبکلانتری آوردند.

در نتیجه تحقیق از دائر کننده شیره کشخانه که حبیب سبزواری نام دارد معلوم شد حبیب در خیابان امیر شرفی مغازه ساعت سازی دارد ودر محل کسب خود معتادین‌راباگرفتن پول ودادن «ژیتون» مخصوص بخانه‌خودکه محل‌شیره خانه‌میباشد میفرستد.

حبیب در بازجوئی اظهار میداشت چون اغلب شیره‌ایها پس از آنکه در منزل او شیره میکشیدند پولش را نمیدادند ناچار شده. که برای جلوگیری از این عمل اقدام بتهیه «ژتون» بنماید وقبل از گرفتن پول ودادن ژتون هیچکس را بخانه خود راه ندهد.

صبح امروز پرونده شیره کشخانه‌دار «ژتون!» توسط آقای ستوان سروری تکمیل وهمراه‌آلات وادوات «کار» ومقداری شیره وتریاك بدادسرا فرستاده شد.

پس ازهفت سال محکوم شدند

امروز شعبه اول دیوانکیفر رسیدگی بپرونده ۵ نفر را که باتهام جعل چك تحت تعقیب قرار گرفته بودند خاتمه داد.

درسال ۱۳۳۰ محمد حسین امیر قاسمی وقاسم خواجه نصیری کارمندا ن‌بانك ملی شعبه تبریز بهمدستی با منوچهر مصلح وقاسم علی پناهی وفاطمه حمیدیان همسر منوچهر مصلح باجعل چهار فقره چك جمعا ۳۲۰٫۰۰۰ ریال از حساب جاری بانو بتول حریری کلاهبرداری کردند. پرونده بدوا در دیوان جنائی آذربایجان وبمناسبت تشکیل دیوانکیفر باصدور قرار عدم‌صلاحیت بدیوانکیفر فرستاده شد.

شعبه اول دیوانکیفر پس از رسیدگی بموضوع قاسم خواجه نصیری ومنوچهر مصلح رابیکسال حبس تادیبی ومحمد حسین امیر قاسمی را بهشت ماه حبس تادیبی وفاطمه مصلح رابه شش ماه حبس تادیبی وجمعا متهمین را به‌پرداخت سیصدوبیست‌ونه هزار وبیست وسه ریال محکوم کرد وپرونده نسبت بقاسم پناهی که فراری است‌مفتوح است.

برای تشخیص مالیات در سال جاری بازدید عمومی انجام نمیشود

سخنگوی وزارت‌دارائی امروز بخبرنگار ماگفت:

برای تشخیص مالیات های سال جاری بازدید عمومی انجام نخواهد شد وبهمین جهت بکلیه ادارات دارائی دستور داده شد که پیش آگهی های مالیاتی را از روی نشانیهای قانونی وبر اساس درآمد های قطعی شده سالهای قبل صادر کنند.

سخنگوی مذکور افزود هنگام صدور پیش آگهی‌ها هرگاه اسناد ومدارکی حاکی‌ازافزایش درآمد مودی موجود باشدبراساس آن اسناد پیش آگهی صادر خواهد شد.

ضمنا ادارات دارائی باید توجه داشته باشند که واردات وصادرات مودی بطور درست‌مورد نظر قرار گیرد و حقی از دولت ضایع‌نگردد.

سکه‌های جدید تاشب عید ببازار می‌آید

آقای مجیدیان قائم‌مقام مدیر کل بانك ملی ایران گفت که‌ماازامروزشروع برسیدگی به‌پیشنهادهائی میکنیم که‌از طرف سازندگان مطلس ها به‌بانك ملی ایران رسیده است.

پس‌از آنکه مطلس های لازم خریداری شد ضرب پول خرد آغاز میشود و سکه‌های جدید ۱و۲و۵و۱۰ ریالی ضرب وببازار خواهد آمد.

این سکه‌ها ۷۵در صد مس و۲۵درصد نیکل ووزن آن کمتر ازمسکوکات فعلی‌است زیرا سکه‌های فعلی بخصوص ده‌ریالی بعلت سنگینی مورداستقبال مردم واقع نشده است.

آقای مجیدیان بعد گفت تصور می‌کنم تاشب عید مسکوکات جدید ببازار آید. در ضمن بانك ملی مسکوکات فعلی‌را جمع آوری نمیکند بلکه‌مسکوکات مزبوررا بتدریج که‌ببانك بازمیگردد جمع آوری خواهد کرد.

برنامه آینده سینمای بزرك سعدی ؟

مشکل عجیب

دیشب بانوی ۱۷ ساله‌ای بنام معصومه ساحر خانی فرزند محمد بکلانتری ۲۲ مراجعه کرده اظهار داشت که شوهرش سید محمد حسینی فرزند سید احمدیك ماه است که‌بوی نفقه نمیدهد. بدستور افسر نگهبان سید محمد بکلانتری احضار شدو بازجوئی از او توسط آقای ستوان نور خمامی بعمل‌آمد وی گفت: من ساکن یکی‌از قراء بین‌راه تهران ـ قم‌هستم ویکماه است که بازنم بعنوان میهمانی بتهران آمده‌ایم‌ودر منزل پدرزنم‌هستیم وچندروز دیگر نیز خواهیم رفت اما همسرم بمن میگوید توباید مخارجی‌را که‌پدرم دراین یك ماه میهمانی تو پرداخته است بمن بدهی اکنون من درمشکل عجیبی گیر کرده‌ام ازیکطرف منت پدر زنم که یکماه‌میهمان او بوده‌ام برسر من است واز طرف دیگر زنم مخارج این یکماه‌را از من مطالبه میکند.

پرونده‌این‌زن برای‌رسیدگی بدادسرا فرستاده شد تا معلوم شود که‌داماد باید منت پدرزنش‌را برسر داشته‌باشد یا مخارج یکماهه زنش‌را بپردازد!

آئین نامه اجرائی ثبت تغییر کرد

آگهی‌های اجرائی بیك نوبت تقلیل داده میشود- ازاین پس پرونده‌های اجرائی بشورایعالی ثبت فرستاده نمیشود

بطوریکه قبلا باطلاع خوانندگان محترم رسید ازچندی قبل برای تسریع در کار مراجعین باداره ثبت وبهبود وسرعت کارهامطالعاتی صورت گرفت وبرای تغییر واصلاح بعضی ازمواد آئین نامه‌های ثبت کمیسیونی تشکیل گردید این کمیسیون که باشرکت رؤسای سابقه‌دار ثبت تشکیل گردیده‌بود ابتدا آئین نامه اجرائی ثبت را که مفصل‌ترین آئین‌نامه ثبت کل میباشد مورد مطالعه قرارداد.

بقراریکه خبرنگارما کسب اطلاع کرده‌است کمیسیون مزبور پس‌از دوماه مطالعه تغییراتی درآئین‌نامه اجرائی ثبت داده وبعضی از مواد آنرا نیز حذف کرده‌است.

تقلیل نوبت آگهی‌ها

یکی‌از رؤسای اداری ثبت کل ،در وردتغییراتی‌که درموردایـن‌آئین‌نامه داده‌شده‌است گفت: یکی‌از تغییرات اساسی در آئین‌نامه اجرای ثبت تقلیل نوبت آگهی های‌اجرائی است .بموجب این آئین‌نامه قدیم آگهی های اجرائی درسه نوبت و هرنوبت بفاصله یك‌ماه منتشرمیشد در نتیجه هرآگهی سه‌ماه طول میکشید وباعث اتلاف وقت میشد. ولی باتصمیم اخیر سه‌نوبت به‌یك نوبت تقلیل یافت.

همچنین برای جلوگیری از اقدام افرادیکه محل اقامت خودرا بـه مامورین عوضی گفته وآنان‌راگمراه میساختند تصمیماتی گرفته شده است .یکی‌از مسائل دیگریکه‌باعث رکود کارهای اجرائی میشد رجوع پرونده‌های اجرائی‌به‌شورایعالی ثبت بود که بنابه تصمیم اخیر کمیسیون این ماده از آئین‌نامه حذف شده‌است.

طبق یکی‌از مواد آئین‌نامه اجراء، برای مزایده اموال که‌از طرف‌ثبت توقیف شده وقیمت آن از یکهزار ریال ببالا بود آگهی مزایده صادر میشد ولی کمیسیون تصمیم گرفت مبلغ مزبور رابه۱۰هزارریال‌افزایش دهد. تغییراتی که‌اخیرا درآئین‌نامه اجرائی ثبت داده شده‌است پس از تصویب وزیردادگستری جنبه‌قانونی خواهد داشت وبمرحله اجرا در خواهد آمد .مقامات اداره ثبت معتقدند ،باتصویب واجرای‌آئین‌نامه جدید قسمت عمده‌ای از مشکلات ورکود کارهای اجرائی برطرف خواهد شد ودرکار مردم تسریع کلی بعمل خواهدآمد.

معلمین مشمول تا سال آینده معافند

بقیه ازصفحه اول

خبرنگار ما گزارش میدهد که عده ای از مشمولین دیپلم ولیسانسیه باداره نظام وظیفه مراجعه میکنند واظهار میدارند که وزارت فرهنك به آنها ابلاغ کرده که در مراسم قرعه کشی از نقطه نظر روشن کردن وضع مشمولیت خود شرکت نمایند این‌مشمولین کسانی هستند که‌در سال تحصیلی‌جاری استخدام‌شده‌اند در صورتیکه استخدام آنها با برك آماده بخدمت نمیبایستی عمل‌شده باشد زیرا این مشمولین که دارای برك آماده بخدمت میباشند بوسیله دادگاه مربوطه نظام وظیفه آمـاده برای اعزام بخدمت شده‌و هیچگونه عذری نیز ندارند لکن اداره نظام وظیفه از لحاظ توجه به وظیفه آموزگاری و امور تعلیم وتربیت جوانان کشور اعلام کرده است که این دسته از مشمولین نیز که در سال جاری باستخدام وزارت فرهنك در آمده اند با ارائه مدرکی که حاکی از استخدام آنها باشد میتوانند از مقررات استمهال برای آموزگاران ودبیران مشمول‌استفاده کرده ودر مهر ماه سال آینده خود را معرفی کنند .

در قرعه کشی شهریور سال ۴۸ کلیه آموزگاران و دبیران فارغ‌التحصیل که مشمول میباشند و تاکنون از استمهالی که توسط وزارت فرهنك شده بود استفاده میکردند باید شرکت نمایند .

خبرنگار ما گزارش میدهد که چون دوره شهریور ۳۸ مصادف‌با ایام تعطیل تابستان است وزارت فرهنك میتواند کمبود معلمین‌خود را که بوسیله قرعه کشی بخدمت اعزام‌خواهند شداز میان‌مشمولینی که قبلا معلم بوده ودر آنوقت خدمت سربازی خود را بپایـان رسانیده اند تامین بنماید .

عوارض شهرداریهای حومه تغییر نمیکند

شهرداری شروع باخذ عوارض زمینهای بزرك کرد

برای دومیلیون وپانصد هزارمترمربع زمین بایردرتهران ۲۵ میلیون ریال پیش‌آگهی صادر شده است

امروز مدیر کل درآمدشهرداری تهران درباره تبدیل۷نوع عوارض شهرداری فعلی به یك‌نوع عوارض اظهار داشت :

طرح اخذ عوارض جدید تهیه و تسلیم شهردار تهران شد که‌پس از موافقت ایشان آئین نامه جدید عوارض تنظیم گردد .

عوارض حومه

مدیر کل‌درآمد شهرداری در مورد تغییر عوارض حومه تهران اظهار داشت :

چون عوارض مناطق مختلف حومه تهران نسبت به موقعیت هر محل وضع شده وپایه عوارض مزبور از عوارض تهران کمتر است شهرداری تهران تصمیم ندارد میزان عوارض حومه را بالا ببرد .

طبق طرح تهیه شده تهران از نظر وصول عوارض به ۵ منطقه تقسیم میشود و نسبت به موقعیت هر منطقه عوارض مقطوع دریافت میشود که از روی مساحت زمین اعم از ملك یا اراضی وصول‌خواهد شد .

چون شهرداری های حومه تهران ضمیمه شهرداری تهران شده است مناطق حومه نیز منطقه جدیدی اعلام میشود که با در نظر گرفتن عوارض مقطوع برای هر منطقه حومه تعیین میگردد .

اراضی بزرك

وی سپس اظهار داشت :

اداره جدید التاسیس وصول بقایای عوارض شهرداری تاکنون اقدام بصدور یکصد پیش آگهی عوارض زمین های تهران نموده است که پیش آگهی های مزبوربا مراجعه بمحل واداره ثبت اسناد و مراجعه مؤدی که آخرین معامله صورت گرفته بنام آخرین‌خریدار صادر شده وقبل از صدور این‌پیش آگهی ها دونوبت به مالك اخطار میشود که برای توضیحات در شهرداری تهران حاضر شود .

پیش آگهی های صادره

اداره وصول بقایای عوارض شهرداری تاکنون برای دو میلیون و پانصد هزار متر زمین واقع در تهران و حومه پیش آگهی صادر کرده است که مبلغ این پیش‌آگهیها بالغ بـر یکصد و بیست وپنج میلیون ریال‌میباشد.

مدیر کل در آمد شهرداری سپس افزود :باوصول عوارض اراضی واملاك بزرك تهران واخذ هشتاد در صد طلب شهرداری بابت عوارض طرح جدید عوارض‌مقطوع باجرا گذاشته میشود و باین ترتیب شهرداری تهران میلیونها ریال طلب خودرا از بدهکاران وصول خواهد کرد .

نامه آقای دکتر متین دفتری

نامه زیر ازطرف آقای دکتر متین‌دفتری دراطراف نامهٔ آقایان علماء باداره روزنامه رسیدکه بنظر خوانندگان گرامی میرسد

من در حدود قانون اساسی و موازین شرع اسلام که همیشه دروضع واجراء قوانین رعایت کرده ام سئوالی از وزارت دادگستری کردم‌وجواب آن در مجلس سنا ایراد شد واز نظر پارلمانی قضیه مختومه است دیگر اقدامی ندارد اما راجع بنامه تهدید آمیزی که این آقایان قبل از انتشار تفصیل سئوال و جواب در جرائد وقرائت آن یعنی اطلاع کامل از آن نوشته اند وبجای مداقه با طمانینه وبجای اینکه تا سر حدامکان با استفاده از منابع فیاض وعلمی دین مبین اسلام که مترقی ترین‌ادیان است سعی در تطبیق با مقتضیات عصر ترقیات محیر العقول بشریت (مانند سایر ملل اسلامی) بشود منشور ملل متحد مصوب مجلس‌شورای ملی را انکار کرده اند اگر اقدامی لازم باشد مربوط بدولت است ومن تکلیفی ندارم وارد این مشاجرات بیهوده بشوم اما چون نمایندگی‌رسمی سازمان ملل متحد در ایران در قسمت حقوق بشر بعهده این جانب‌است وظیفه دارهستم ترجمه عین نامه آنها را بسازمان ملل متحد ارسال‌دارم که از این جریان اسف انگیز مطلع شوند و در مطبوعات بین المللی منتشر بشود .

نام نویسی رشته معقول ومنقول

ثبت نام داوطلبان امتحانات مدرسی رشته معقول ومنقول شروع شده و تاآخر اسفند ماه همه‌روزه صبحها دراداره امتحانات وزارت فرهنك درتهران ودرادارات فرهنك شهرستانها ادامه خواهد داشت .داوطلبان واجد شرایط باارائه مدارك میتوانند ثبت نام کنند .

جلسه امتحان طبق تصمیم شورای عالی فرهنك منحصرا در تهران تشکیل خواهد شد .

بداوطلبانی‌که در امتحانات قبول‌شوندگواهینامه‌رسمی مدرسی داده میشودکه ارزش آن از لحاظ نظام وظیفه معادل دوره کامل متوسطه شعبه‌ادبی است

چهار هزار گوسفند امروز کشتار شد

امروز شهردار ومعاون شهرداری باتفاق بازرسان واعضای دادگاه کیفرگرانفروشان از دکانهای قصابی بازرسی بعمل آوردند

امروز نرخ جدید گوشت از قرار کیلوئی ۴۸ ریال بمورد اجرا گذاشته شد چون عده‌ای به‌شهرداری تهران اطلاع دادند که قصابان گوشت‌را از قیمت مقرر گرانتر میفروشند ازصبح امروز علاوه‌بر۳۱ نفربازرس‌شهرداری که‌در امر گوشت بازرسی میکنندآقای مهام شهردار تهران وآقای عقیلی معاون شهرداری نیز به‌سرکشی‌دکان های قصابی پرداختند .

جریمه شش قصاب

معاون شهرداری باتفاق دادگاه‌شماره چهار کیفر گرانفروشان شهرداری‌از گوشت فروشهای مناطق برزنهای۱۰ و۲۰و۴ بازرسی بعمل آوردند و۶ نفر از قصابان این مناطق که‌گوشت را گرانتر از نرخ تعیین شده فروخته بودند در محل محکوم به‌جریمه‌نقدی شدند جرائم گرانفروشی قصابان از دو هزار ریال تا سی هزار ریال می باشد ،ودر صورت تکرار گرانفروشی پروانه کسب آنها باطل خواهدشد.

معرفی گرانفروشان

شهردار تهران نیز در بازدید امروز اسامی تعدادی از قصابان‌گرانفروش را به‌دادگاههای شهرداری تسلیم‌کرد که طبق مقررات تحت تعقیب قرار گیرند همچنین بازرسان شهرداری‌نیز اسامی عده‌ای از قصابان گرانفروش را به‌دادگاههای مربوطه گزارش‌دادند

چهار هزار کشتار

امروز دادگاههای سیار شهرداری نیز به‌کار فروش گوشت رسیدگی کرده و فی‌المجلس گرانفروشان را جریمه میکردند شهردار تهران دراین مورد بخبرنگار ماظهار داشت‌علاوه بربرنامه وسیعی که‌شهرداری برای مبارزه باگرانفروشی گوشت آغازکرده است‌مردم‌نیزباید بامامورین‌شهرداری همکاری کرده وگرانفروشان رامعرفی کنند واطمینان داشته‌باشند درظرف ۲۴ساعت رسیدگی شده وگرانفروش تحت تعقیب قرار خواهد گرفت .

طبق اطلاع شهرداری تهران امروز کشتار تهران به ۴۰۰۰ راس گوسفند افزایش یافت .

از تایمز :

سرهنك عارف از انقلاب پشیمان است

بغداد ـ فشارهای مداومی که‌از طرف عناصر دست چپی برای اجرای حکم اعدام متهمین به توطئه ،وارد میشود بنظر بعضی محافل نشانه سیر عراق بطرف کمونیسم است.در تحریکات جدیدی که‌برای اعدام محکومین صورت میگیرد دانشجویان ودانش آموزان سهم زیادی دارند .

گزارشهای واصله از جمهوری متحده عربی درمورد دستگیری ۲۰۰تن ازکمونیستها روزنامه «ثوره»راوادار‌به‌دفاع ازحزب کمونیست در برابر اتهاماتی که‌وارد میشود کرده است . این‌روزنامه می‌پرسد :

«آیا کمونیست جلوه دادن مردم عراق و حکومت آن پرده ای نیست‌که برای مشروح ساختن توطئه برروی آن میکشند ،همچنانکه نوری‌السعیدو فاضل جمالی میکردند ؟ «روزنامه ثوره از خوانندگان خود می‌پرسد آیا هنوز فریادهای فاضل جمالی رابرضد کمونیسم بخاطر دارند وآیا او حق داشت . «همین اواخر بود که‌سرهنك عارف تاسف خودرااز شرکت درانقلاب اعلام‌داشت ، وآرزو کردکه درآن شرکت نمی‌جستزیرا امپریالیسم از کمونیسم بهتر بود . »

برنامه آینده سینما پارك؟

پگوف در سفیدرود

بقیه ازصفحه اول

تعطیل گردید وفعالیت‌های‌ساختمانی در آن ناحیه وجود ندارد »

این خبر بی‌ماخذ مدیرعامل‌سازمان برنامه رابرآن داشت که‌از آقای پگوف دعوت نماید شخصاتاسیسات سد سفیدرود رابازدید کند.همچنین آقای ابتهاج درصدد برآمد پس‌از آنکه پگوف دعوت ایشان را قبول کردازچندتن‌نمایندگان کشورهای خاجی نیز تقاضا نماید که بدعوت سازمان برنامه تاسیسات آن ناحیه را تماشا کنند .

اول این هفته آقای پگوف آمادگی خودرا برای سفر یك‌شبانه روزی به‌سفید رود بآقای ابتهاج اطلاع‌داد وچون وقت‌کم بودسفرای فرانسه‌و هند و سویس نتوانستندعوت‌ایشان را پذیرفته شرکت کنند. لکن‌وزیر مختار لهستان ـوزیر مختار چکواسلواکی ـکاردار سفارت رومانی‌ـ کاردیچیك‌نماینده‌بازرگانی شوروی کوزنتسو دبیراول سفارت شوروی مهندس بلونکوف رئیس قسمت‌های فنی بازرگانی شوروی عصردوشنبه بدعوت آقای ابتهاج باتفاق پگوف عازم سفیدرودشدند.

دراین دعوت سناتوو سنعودی‌مدیر روزنامه اطلاعات آقای دکترمصباح زاده مدیر روزنامه کیهان وآقای ناصر شیفته نماینده مجله تهران مصور شرکت داشتند .

آقای مهندس بیانی ـآقای دکتر متین دفتری‌ـ آقای جواد منصور و چندتن خبرنگاروعکاس وفیلم‌بردار واعضای سازمان روابط‌اجتماعی‌برنامه باتفاق آقای ابتهاج حضور یافته بودند .

پگوف وهمکاران سیاسی‌ونمایندگان کشور های شرقی اروپا پس ازطی چهارساعت ونیم راه تهران ـقزوین سفید رود ساعت ۷ ونیم بعد از ظهر دوشنبه وارد مهمانسرای‌ویلای تازه ساز دهکده (هرزویل) شدند. آقای ابتهاج مهمانان‌خود راخیرمقدم گفت ورئیس مهمانسرا آنها را به اطاق های خود راهنمائی نمود و چیزی نگذشت که همه مهمانان در تالار مهمانسرا حضور یافتندو مذاکرات پیرامون‌دهکده وتاسیسات جدید هرزویل آغاز گردید .

این دهکده در دامنه تپه ای که مشرف بر سفید رود و جلگه زیبائی است ،از طرف مهندسین فرانسوی بنا شده است .خانه های یك‌طبقه که مجهز بتمام وسایل‌زندگی است در میان باغچه های گل کاری و میدان وخیابانهای آسفالت شده جلب توجه میکند بخصوص‌ایـن شهر کوچك نوساز که در شب غرق در نور ودرخشندگی است از چند کیلو متری جلوه خاصی‌دارد. در این خانه ها مهندسین‌فرانسوی وایرانی وخانواده های آنها زندگی میکنند واین دهکده کوچك‌دارای دبستان وباشگاه وباغچه اطفال و مغازه وکلیه لوازم یك شهر زیباو مدرن است .

نکته جالب توجـه اینست کـه مهندسین وکارشناسان فرانسوی که با خانواده خود عده سیصد نفری را تشکیل میدهند بین خود پول جمع آوری کرده بخرج خود کلیسای کوچکی از آهن سفید مدور برای عبادت روز های‌یکشنبه ساخته اند که این خود نشانه‌علاقه ملل خارجی بحفظ شعائر مذهبی خویش میباشد .اینها برای‌زندگی موقت دو سه ساله خود هرجاباشند تمام موجبات را فراهم می‌آورند .

کمی دور تر ازاین دهکده‌نوساز که محل اقامت کارمندان فنی و مهندسین شرکت فرانسوی‌سازنده سد سفید رود است دهکده‌سابق هرزویل که دهاقین ما در آنجـا بسر میبرند دیده‌میشود .این‌دهکده بسبك قدیم مردم دهات ما دردامنه کوه قرار گرفته ولی تغییر وضع زندگی مردم وخانه های آنجا از سفید کردن نمای خارجی خانه ها ورنك های سبز و آبی و قرمزی که بدر وپنجره های خودبکاربرده وبتقلید از دهکده‌جدید سروصورتی بوضع خود داده اند بخوبی نمایان میباشد .

چنانچه وقتی محله کارگران راکه از طرف سازمان برنامه در چند کیلو متری هرزویـل در دامنـه جلگه وسیعی ساخته شده است دیدن کردیم تغییر وضع زندگی‌و وسایل و موجبات زندگی نویـن مسجد وبیمارستان وحمام ودبستان آنها توام باباغچه ها و میدانهـا حکایت از تحول روشنی در زندگی کارگران و ساکنین این نـاحیه میکرد .

***

پگوف در تالار مهمانسرا غـرق تماشای ماکت سد سفید رود که فردا از آن دیدن میکرد بود . ابتهاج با روسی با وی صحبت‌میکرد برای مهمانان صحبت کردن‌آقای ابتهاج بزبان روسی خیلی تـازگی داشت کسی نمیدانست ابتهـاج روسی باین خوبی میداند و کسی ندانست که آیا ابتهاج دعـوت متقابل پگوف را برای مسافرت بشوروی پذیرفت یا نه‌زیرا در میان حضار این زمزمه بود که پگوف مدیر عامل سازمان برنامه را برای یك مسافرت چند روزه و دیدن برنامه های عمرانی به شوروی‌دعوت نموده است .

پگوف پس از توضیحاتی کـه مهندسین فرانسـوی دادنـد و کوزنتسو وگاهی ابتهاج بروسی برای پگوف وروسای نمایندگی‌های کشور های شرقی اروپا که آنها نیز بزبان روسی آشنائی داشتند ترجمه میشد بسئوالات فنی‌پرداخت سئوالات فنی وپیاپی پگوف ازقسمت های مختلف‌سد سازی همه را دچار حیرت ساخت که‌پگوف دیپلمات است یا هم دیپلمات وهم مهندس ساختمانی و برق.اما این تعجب بزودی مرتفع شد زیرا دکتـر مصباح زاده پرسید شما در کارهای ساختمانی هم تخصصی دارید که اینهمه سئوالات‌فنی می‌نمودید ؟ پگوف جواب مثبت داد وگفت‌آری من سالها در رشته های‌ساختمانی وعمرانی وبرق شوروی کارمیکردم ومهندس برق هستم .

پگوف همه جا ودر تمام بازدیدها بیش از سایر رفقای خود حوصله بخرج میداد ودر مقام تحقیق و تجسس برمی‌آمد از همه چیـز میپرسید وهر سوراخ و سمبه ای سر میکرد وزیر و روی‌ماشین‌های مختلف را که در دل کوه و قعر دره مشغول کار بود دیدن مینمود.

(باقی دارد)

امشب — امشب

برنامه سینمافردوسی وسینمافری دوعاشق دلیر

مجلل‌ترین ومهیج‌ترین شاهکار صنعت سینمای هندوستان

دوعاشق دلیر برنده جایزه طلا فستیوال هندوستان

ازامشب در سینما فردوسی وسینمافری

آ ـ ۳۶۲۳۸

فقط شش شب دیگر ـ اثر معروف سینمای ایتالیا

مرك یك دوچرخه‌سوار La Mort dun cycliste

برنده جایزه فستیوال بین‌المللی کان ۱۹۵۵

سینمای بزرك سعدی ـ سینماکریستال

صبح جمعه ۱۹ دی ماه برنامه مخصوص کودکان بانظر وهمکاری برنامه کودك

۱ـ چندین برنامه مختلف جدید ازارکستر کودکان وباشرکت محبوب‌ترین هنرمندان برنامه کودك ـ اجرای نمایش ـ رقص وآواز

۲ـ اثر تاریخی و معروف: والت دیسنی Davy croçkett

رستم آمریکا (دوی کراکت)

(رنگی ـ بطریقه پانوراميك) شروع درهردو سینما ساعت ۱۰½ صبح

بمنظورتسهیل درتهیه‌جا وجلوگیری ازازدحام خانواده‌های محترم میتوانند قبلابرای گرفتن بلیط مراجعه فرمایند . ASH.NA.CO آ ـ ۳۶۲۶۶

تبریکات

تیمسار ریاست معظم شهربانی کل کشور

بازرگانان و کسبه میدان ۲۴ اسفند انتصاب سرکار سرهنك حسین رحیمی که از خدمتگذاران برجسته شهربانی میباشد بریاست ناحیه ۳پلیس تهران کلانتری های ۱۷ـ۳ـ۸ـ۹ـ۱۵ تبریك عرض‌نموده سلامتی وبقای جنابعالی را در راه خدمت بجامعه ومیهن از خداوند خواستارند .

از طرف بازرگانان و کسبه میدان ۲۴ اسفند ـ علی احمدی

ریاست محترم اداره راهنمائی

وجود آقای ستوان یکم شهیدی افسر وظیفه‌شناس وفهمیده شهربانی را بریاست محترم تبریك گفته ویقین است باداشتن این قبیل‌افسران تحصیلکرده رفاه حال عموم تامین خواهد شد . **تالیدی**

استاد معظم‌جناب آقای مهندس مقدم

انتصاب جنابعالی را بعضو هیئت مدیره بنگاه مستقل آبیاری تبریك عرض نموده آرزومند ترقیات بیشتر جنابعالی هستیم

ازطرف دانشجویان دوره چهارم کلاس نقشه‌برداری‌وزارت کشاورزی

آ ـ ۲۵۰۸۷ **اسفندیار ـ اردلان**

آگهی مزایده فروش اتوبوس

شرکت واحد اتوبوسرانی عمومی تهران و حومه تعداد چهل‌دستگاه اتوبوس بنزینی (شورلت ـ جمس ـاستودبکر ـدوج) مدلهای مختلف‌را بشرح مذکور در صورت موجود در کارپردازی شرکت از طریق مزایده بفروش میرساند .

۱ـاتوبوسهای مزبور در توقفگاه شرکت در انتهای خط نارمك‌مجاور برج‌آب متوقف میباشند و خریداران میتوانند آنها را در محل معاینه واز چگونگی و جزئیات آن مستحضر شوند .

۲ـاتوبوسهای مورد مزایده بصورت و وضع موجـود در محل فروخته میشود .

۳ـپیشنهاد دهندگان میتوانند برای یك و یا چند دستگاه که مایل باشند پیشنهاد خرید داده‌ولی برای هردستگاه باید سه هزارریال بعنوان سپرده بحساب شماره ۱۵۰۳۸ شرکت در بانك ملی ایران‌شعبه فردوسی پرداخت و رسید آنرا ضمیمه پیشنهاد خود نما یند

۴ـسپرده حائزین حداکثر تا ختم معامله نگاهداری ودر صورتیکه در ظرف دو روز پس از اعلام شرکت از پرداخت تمام وجه و تحویل اتوبوسها خودداری نمایند سپرده آنها بنفع شرکت ضبط خواهد شد.

۵ـ پیشنهاد دهندگان بایستی قیمت هر دستگاه اتوبوس را با ذکر شماره شهربانی و بطور جداگانه در پیشنهاد خود ذکر نمایند .

۶ـ پیشنهادات بایستی در پاکات لاك و مهر شده تا آخر وقت اداری روز پنجشنبه ۲۵ دیماه ۳۷ در قبال رسید تسلیم دفتر شرکت واحد واقع در اول خیابان حقوقی شود .

۷ـ پیشنهادات رسیده در ساعت ۱۰ صبح روز شنبه ۲۷ر۱۰ر۳۷ در شرکت باز و قرائت خواهد شد .حضور پیشنهاد دهندگان آزاد بوده و شرکت در رد یا قبول یك یا کلیه پیشنهادات رسیده مجاز و مختار خواهد بود .

۸ـ به پیشنهادات مبهم یا معلق بشرط یا فاقد سپرده وپیشنهاداتیکه بعد از وقت مقرر برسد مطلقا ترتیب اثرداده نخواهد شد .

۹ـهزینه آگهی و ثبت قرار داد و مالیات و عوارض متعلقه بمزایده تماما بعهده پیشنهاد دهنده خواهد بود .

شرکت واحد اتوبوسرانی تهران و حومه

آ ـ ۲۵۱۰۷ ۱ـ۲

WESTINGHOUSE

تهویه مطبوع

اولین احتیاج هرساختمان است

دستگاههای تهویه مطبوع

ساخت کارخانجات وستینگهاوس آمریکا

بشرح واحدهای بسته‌کامل‌ومناسب‌باهرگونه‌ساختمان بزرك وکوچك

(ازیك اطاق تایك ساختمان صدوپنجاه اطاقی)

بهای مناسب ـضمانت پنجساله ـسرویس دائمی

برای اخذ هرگونه اطلاع راجع به :

طرح ـ تهیه ـ نصب

بنمایندگی انحصاری درایران :

شرکت سهامی ایران تکنو

خیابان سعدی تلفن ۳۹۵۶۳ ۳۹۵۶۴ مراجعه فرمائید

دولت ژاپن برای اولین بار اجازه داد پشم ایران به ژاپن صادر شود

امروز اطلاع حاصل شد که‌دولت ژاپن برای اولین بار پس‌از جنك دوم بین‌المللی مبلغ یکصد هزار دلار سهمیه ورود پشم برای ایران تعیین‌کرده است .این خبر امروز در بازار تهران مورد استقبال زیاد قرار گرفت وتجار طرف معامله با ژاپن آنرا اولین قدم برای شروع یك دوره جدید در تجارت ایران وژاپن تلقی کردند .

بقرار اطلاع فردا نمایندگان وزارت خارجه ـ اطاق‌بازرگانی و وزارت بازرگانی کمیسیونی دروزارت بازرگانی تشکیل‌خواهند داد تاپس از مطالعه روابط فعلی ایران وژاپن، آخرین شرایط ایران را برای ادامه روابط تجاری دوکشور تعیین کنند.

ین شرایط درهفته آینده باطلاع دولت ژاپن خواهد رسید تا درصورت قبول آ نازطرف دولت ژاپن ، ازاتخاذ تصمیمات شدید خودداری شود . ریاست کمیسیون فردا بادکتر برزگر معاون وزارت بازرگانی خواهد بود.

نماینده بانك بین‌الملل بتهران وارد شد

پرودم

ساعت شش‌ودسی‌وپنج دقیقه‌صبح امروز آقای امیل پرودم نماینده بانك بین‌الملل برای مذاکره با مقامات سازمان برنامه در باره تقاضای ٤٠ میلیون دلار وام برای پروژه‌های راه‌سازی‌وغیره و٦٠میلیون دلار برای‌ساختمان‌سد دز باهواپیمای ال ایتالیا وارد تهران شد .

بانك بین‌الملل قبلا اعلام‌داشته است که این وام‌ها در صورت موافقت باپرداخت زیر نظر بانك خرج خواهد شد وشرایط نظارت شبیه وام ٧٥ میلیون دلار که قبلا اخذ شده نخواهد بود .

آقای پرودم از صبح امروز مذاکرات خودرا با مقامات سازمان برنامه شروع نمود وجلسه‌ئی با آقای ویلاك رئیس دفتر فنی‌سازمان برنامه تشکیل داد ودرباره وام و پروژه‌ها مذاکره نمود .قرار است از فردا مذاکرات آقای پرودم با سایر اعضای سازمان برنامه شروع شود .

سفیر جمهوری متحده عربی احضار شد

بطوریکه خبرنگار ماکسب اطلاع کرده‌است آقای«محمود حماد» سفیر جمهوری متحده عربی در ایران احضار گردیده‌است و بزودی تهران را ترك خواهد گفت .

تاتعیین سفیر جدید آقای «فهمی» مستشار سفارت جمهوری‌متحده‌در تهران امور سفارت را عهده‌دار خواهد بود .

جشن روز ارتش عراق

عصر دیروز بمناسبت روز ارتش عراق بدعوت سرهنك عبداللطیف وابسته نظامی عراق مجلس ضیافتی در سفارت جمهوری عراق برپا بود و دیپلمات های خارجی و روزنامه نگاران ووابسته های نظامی در این ضیافت شرکت نموده بودند .در عکس بالا وابسته نظامی سفارت شوروی (سمت راست) هنگام مذاکره با وابسته نظامی عراق دیده می‌شود .

ضیافت دیشب بمناسبت سی وهشتمین سال پیدایش ارتش عراق (ششم ژانویه ۱۹۲۱) برپا شده بود .

در جشن دیشب سفارت عراق نسبت بسابق عده شرکت‌کنندگان‌خیلی کم بود .

فرمانده نیروی مقاومت ملی تهران

بفرمان همایونی تیمسار سرتیپ حاتمیان بفرماندهی سازمان نیروی مقاومت ملی ناحیه تهران منصوب ومشغول کار گردید. بقرار اطلاع این سازمان باتغییرات اساسی که درآن صورت خواهد گرفت بزودی بطرز جدیدی شروع بکار خواهد نمود .

٥ر٤٧ میلیون دلار

بقیه ازصفحه اول

دریافت میکند ولی دولت امریکااز چندسال پیش باین طرف از طریق برنامه امنیت مشترك‌از لحاظ‌اقتصادی وفنی‌بایران کمك کرده است .

سازمان برنامه از اعتبارات مزبور برای خریدن ماشین های جاده سازی واصلاح راه آهن وساختمان وتعمیر فرودگاهها ولوله‌کشی‌شهرها واسفالت خیابانها ووارد کردن ماشین های فلاحتی ودستگاههای اتوماتیك سیلو ودستگاههای مخابراتی و توسعه کارخانه چیت سازی تهران استفاده خواهد کرد .

سازمان برنامه پس‌از تقلیل سهم سازمان ازدرآمد های نفت که‌ناشی‌از کسر بودجه دولت بود ناچارشدبرای اجرای پروژه های عمرانی که‌دربرنامه هفتساله‌قیدشده‌بود ازخارج‌وام‌دریافت دارد .وامی که‌از امروز در اختیار سازمان قرار گرفت یك قسمت‌از وامی است که‌سازمان از خارج می گیرد .فعلا برای دریافت یکصد میلیون دلار وام دیگر مذاکراتی‌بین مقامات بانك‌بین‌المللی وسازمان‌برنامه در جریان است .

در تالار دارالفنون

جلسات هفتگی انجمن دانشوران ران روزهای پنجشنبه از ساعت٦ ٨ بعداز ظهر در تالار دارالفنون تشکیل میشود ورود برای علاقمندان اد است .

(دبیرخانه انجمن دانشوران‌ایران)

پیش‌بینی وضع هوا

هوا گرم میشود- ناحیه خوزستان ابری وبارانی میشود

وضع هوای ایران تاظهر فردا طبق‌گزارش اداره‌پیش‌بینی هواشناسی مهرآباد بدینقرار است :

هوای استانهای خوزستان وکردستان وآذربایجان ایری با احتمال بارندگی ، هوای نواحی مرکزی و جنوبی قسمتی ابری، که دراستان فارس ابرها زیاد شده ودرسواحل غربی خلیج فارس همراه بابارندگی ملایم‌خواهد بود، هوای خراسان وبلوچستان وکرمان صاف بتدریج توام بامقداری ابر خواهد بود. هوای تهران نیز صاف که‌متدرجا همراه باابر پیش‌بینی میشود. ضمنا کلیه نقاط ایران بخصوص درشهرستانهای غربی و مرکزی نسبت به ٢٤ ساعت گذشته اندکی گرمتر خواهد بود.

گرمترین نقاطی که‌ایستگاه هواشناسی دارند در روز گذشته بندرعباس وبندر جاسك‌باحداکثر ٢٤ درجه سانتیگرادبالای صفروسردترین‌نقاط‌شهرستان های مشهد، سبزوار وتربت حیدریه باحداقل ٦درجه زیر صفر بوده‌است. حداکثر درجه حرارت هوای شهر تهران ١٠ درجه‌سانتیگراد بالای صفر و حداقل آن٣ درجه‌سانتیگراد زیر صفر بوده‌است .

حداکثر میزان بارندگی دیروز ازآبادان ٣ میلیمتر گزارش داده شده است .

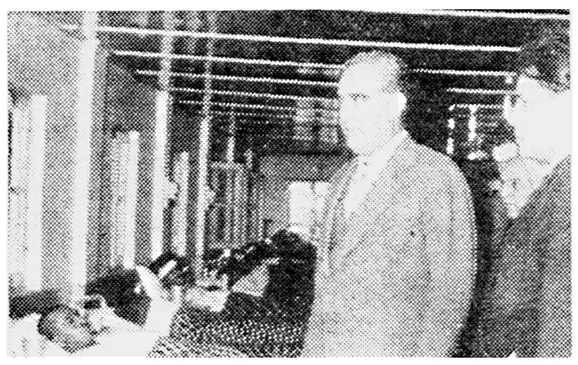

نخست وزیر ازبیمارستان آبادان دیدن کرد

ارسال کتب درسی رایگان بشهرستانها

درسال تحصیلی آینده چهار میلیون وپانصد هزار جلد کتاب چهار کلاس اول ابتدائی بطور رایگان بین نوآموزان شهرستانها توزیع خواهد شد .

برای آنکه این کتابها به محل برسد از هم اکنون کار فرستادن سهمیه شهرستانها آغاز شده وتاپایان خرداد سال آینده کتابهای مورد نیاز همه شهرستانها تعیین خواهد شد .

آرایشگاه تعطیل شد

سخنگوی وزارت‌بهداری‌بخبرنگارماگفت‌چون آرایشگاه(آیر)بمدیریت‌خانمی بنام رحیمی‌بر خلاف قانون درکارهای پزشکی دخالت میکرد امروزمحل‌کاراو تعطیل شد ومتهم تسلیم عدالت گردید .

تاآخر سال رسیدگی بدادخواستهای مفت‌آباد تمام میشود

جلسات هیئت سه نفری با شرکت آقایان دکتر علی آبادی معاون دادستان کل و فاضل سرجوئی مدیرکل ثبت وعلوی رئیس دادگاه شهرستان همه هفته‌در ثبت‌کل تشکیل شده‌وبکار های مربوطه رسیدگی میکند .

هیئت سه نفری هرهفته در حدود ١٠٠ رای در مورد دادخواست هائی که‌از طرف متصرفین اراضی مفت‌آباد تسلیم شده است صادر میکند صبح امروز آقای فاضل سر جوئی مدیر کل ثبت اسناد گفت : هیئت سه نفری کوشش میکنند کار دادخواست های مفت‌آبادرا باتمام رسانیده وانتظار میرود تا اواخر سال جاری اینکار باتمام برسد .

مدیر کل ثبت افزود : باین ترتیب در حدود پنجهزار خانواده در اراضی مفت‌آباد صاحب خانه خواهند شد .

هیئت سه نفری پس از اتمام کار اراضی مفت آباد به داد خواست های رسیده از طرف اراضی متصرفی انتهای خیابان بهار رسیدگی خواهد کرد.

باهرسند مالکیت نقشه دقیقی ازمحل ثبت‌شده‌ضمیمه‌میشود

امروز آقای فاضل سرجوئی مدیرکل ثبت به خبر نگار ماگفت : سازمان نقشه برداری سازمان برنامه تاکنون از ٢٠٠ شهر ایران‌عکس برداری هوائی کرده وسپس عکسهای هوائی را بصورت نقشه‌های دقیق ومنظمی درآورده ودر دسترس مهندسین ثبت گذارده است و باکمك این نقشه ها مهندسین ثبت بتدریج اسناد مالکیت املاك را تنظیم خواهند کرد . آقای فاضل سرجوئی افزود : بزرگترین مشکل ثبت کل تاکنون نداشتن نقشه‌های صحیح از شهرها بود ولی امیدواریم با استفاده از نقشه های سازمان نقشه برداری تسریعی در صدور اسناد مالکیت صاحبان املاك بعمل آید .

ضمنا در نظر است در آینده باتوسعه اداره ثبت وتکمیل کمبود کارمندان ومهندسین ونقشه برداران مربوطه با هر سند مالکیت نقشه دقیقی ازمحل ثبت شده ضمیمه شود .

ساختمان پل آهنی زاینده رود

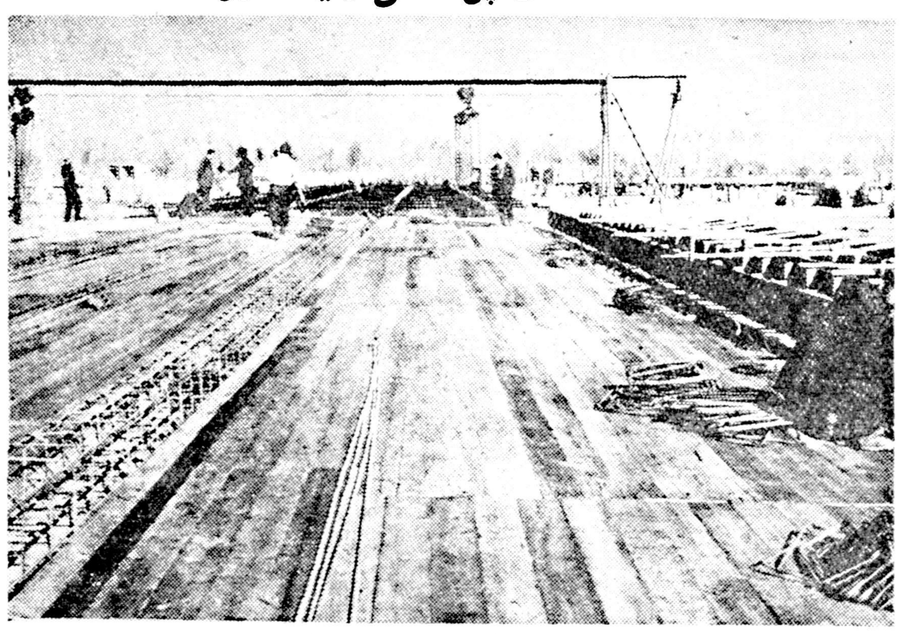

برای تامین رفت‌وآمد وسائط نقلیه سنگین که‌دیگر عبور آن‌از روی پلهای سی‌وسه چشمه و «خواجو» ممکن نبود وهمچنین حفظ این‌دو بنای تاریخی ازچندی قبل ساختمان پل‌آهنی بزرگی برروی رودخانه زاینده‌رود که بتواند معبر قابل اطمینانی برای برقراری ارتباط قسمت مهمی از مناطق کشور باشد در برنامه کارهای ساختمانی وزارت راه قرارگرفت. ساختمان پایه های این پل مدتی قبل پایان یافت و حمل‌قطعات فلزی آن‌بمحل کار که‌در خرداد سال جاری از بندر خرمشهر شروع شده بود در آخر مرداد ٣٧ خاتمه پذیرفت . عملیات نصب از اواسط مرداد آغاز گردید و استخوان‌بندی فلزی پل در پانزدهم آذر ٣٧ تمام شد تاکنون قالب بندی ارماتوربندی و بتن‌ریزی دال بتن‌آرمه قسمتی از پل و٨٥٪ از عملیات خاکریزی اطراف پل و همچنین‌قسمتی از کارهای سپرکوبی انجام‌گرد یده وامید میرود عملیات کفسازی نیز تااواسط اسفند آینده خاتمه وپل برای عبور آماده‌گردد.

طول این پل ١٣٥ متر بوده و دارای پنج دهانه ٢٧متری است و عرض آن ١٦ متر میباشد که ١١ متر برای سواره‌رو و دومتر ونیم از هرطرف برای پیاده‌رو تخصیص یافته است .

آخرین خبر تا ٤ بعدازظهر

خارجه

دولت جهانی چگونه تشکیل میشود ؟

لندن ـ خبرگزاری فرانسه ـ روزنامه دیلی اکسپرس که بیش از چهارمیلیون تیراژ دارد اخیرااز خوانندگان خود پرسیده بود که بنظر آنها اگر کره زمین از طرف ساکنین یك کره دیگر مورد حمله قرار گیرد وبرای مقابله بااین خطر قرار شود یك‌دولت جهانی انتخاب شود بنظر آنها چه‌کسی باید سمت نخست‌وزیری دولت جهانی را بعهده بگیرد .

از پاسخهائی که‌بدفترروزنامه مزبور رسیده‌اکثرخوانندگان دیلی‌اکسپرس خروشچف را برای نخست‌وزیری دولت جهانی انتخاب کرده‌اند سایر اعضاء دولت جهانی هم‌عبارت خواهند بود از :

آدلای استیونسن وزیر خارجه ـ شارل دوگل وزیر دفاع ـ میکویان وزیر بازرگانی ـ دکتر آدنائر وزیر حمل ونقل ـانورین بوان وزیر کار ـ دیفی‌بیکر وزیر فرهنك ـ ارهارد وزیر اقتصاد ـ روبرت منزیس نیز دراین کابینه‌بسمت وزارت بهداری انتخاب شده است .

پست وزارت کشاورزی نیز به مك‌میلان نخست‌وزیر بریتانیا داده شده است .

آمریکا یك ماه مصنوعی ١٣٠٠ تنی بفضا پرتاب میکند

لوس‌آنجلس ـ آسوشیتدپرس ـ طی چند روز آینده ایالات متحده یك ماه مصنوعی ١٣٠٠تنی از پایگاه واندربرك بفضا پرتاب خواهد کرد .

درسال جاری نیز آمریکا چندین ماه مصنوعی تحقیقاتی برای کشف اوضاع جوی مورد آزمایش قرار خواهدداد که تعدادی‌ازآنها دارای سرنشین، موش ومیمون خواهند بود .

قرار است عده‌ای از این جانوران بزمین باز گردانده شوند .تحقیقات آمریکا کمك مهمی بپرواز انسان بجو خواهد کرد .

مذاکرات محرمانه آیزنهاور وخروشچف ؟

لندن- خبرگزاری فرانسه ـروزنامه های لندن ضمن تفسیر مذاکرات میکویان با مقامات امریکائی این مسئله را مطرح کرده‌اند که آیا هدف میکویان از مسافرت بواشنگتن این است که وسیله حل مسائل بین‌المللی رااز راه گفتگوهای دوجانبه‌باایالات متحده فراهم سازد ؟

روزنامه نیوزکرونیکل نوشته است که میکویان پیشنهاد خواهد کرد برای حل اختلافات آمریکا وشوروی مذاکرات محرمانه‌ای بین آیزنهاور و خروشچف صورت گیرد .

کنگوی بلژیك نباید بالجزیره دوم تبدیل شود

نیویورك ـآسوشیتد پرس- روزنامه نیویورك تایمز درشماره امروز خود اظهار امیدواری نمود که دولت بلژیك در مورد کنگوی بلژیك شیوه‌ای انتخاب کند که‌این ناحیه تبدیل بالجزایر دوم نشود .براثر شورشهائی که‌در دوروز اخیر در لئوپولدویل پایتخت کنگوی بلژیك روی داد سی‌وچهار نفر از افریقائیان کشته ودر حدود ٨٠ نفر نیز زخمی گشتند گزارشهای بعدی حاکی است که‌بین ٢٥٠ تا ٣٠٠ نفر نیز دستگیر شده‌اند .روزنامه نیویورك تایمز می‌نویسد که‌ممکن است دامنه نهضت آزادی افریقا به‌کنگوی بلژیك نیز که‌تاحال آرام بوده است ،کشیده شود .

مسائل عصر هواپیمائی جت در خاورمیانه

رم ـ رویتر ـ امروز کنفرانس سازمان هواپیمائی کشوری سازمان ملل متحد افتتاح خواهد شد .

یکی‌از مسائلی که‌دراین کنفرانس مورد بررسی‌قرار خواهند گرفت مسائل مربوط به عصر هواپیمای جت در خاورمیانه وآفریقای جنوب‌شرقی است .دولت های ایران ،افغانستان ،اردن وعراق وعده دیگری از کشورها درسازمان هوا پیمائی سازمان ملل در نواحی مزبور عضویت دارند .

شوروی خواهان جنك اقتصادی نیست ؟

لندن ـآسوشیتد پرس ـروزنامه پراودا ارگان حزب کمونیست شوروی درشماره امروز خود نوشت که برنامه هفت ساله شوروی امکانات وسیعی برای‌توسعه روابط‌بازرگانی‌شرق‌و غرب‌پدیدخواهدآورد.پراودا ادعاکرد که شوروی خواهان جنك اقتصادی نیست ومایل است بلوکهای اقتصادی متخاصم از میان برود .پراودا می نویسدکه‌از راه‌همکاری وسیع‌اقتصادی میان ملل بدون تبعیض وبراساس نفع متقابل میتوان‌به پیشرفت‌های‌اقتصادی نائل آمد وصلح‌را حفظ کرد .

داخله

تهرسنانها

هیئت دولت در بندر شاهپور

آخر وقت امروز خبر نگار ماازبندر شاهپور گزارش داد آقای نخست‌وزیر واعضای هیئت دولت که بوسیله قایقهای موتوری از بندر معشور حرکت کرده‌بودند به بندر شاهپور وارد شدند .

در اسکله بندر شاهپور آقای خلفی بخشدار خیر مقدم گفت وپس‌از مراسم معارفه آقای نخست‌وزیر واعضای کابینه‌بعمارت بخشداری‌رفتند .دربخشداری روسای سازمانهای اداری ونمایندگان اصناف وبازرگانان واعضای انجمن شهر باآقای نخست‌وزیر وهیئت دولت ملاقات کردند .

هواپیمای سرگردان فرود آمد

آخر وقت امروز خبرنگار ما از تبریز اطلاع داد هواپیمای ارتشی شماره ٢٧ـ٦که‌بعدازظهر امروزدرفرودگاه تبریزقصد فرودآمدن داشت‌بعلت‌شکستن یکی‌از چرخهایش نمیتوانست روی باند فرودآید ومدتی در آسمان تبریز سرگردان بود بااطلاع جریان به‌آتش نشانی وبهداری وسائل فرودآمدن هواپیمای مزبور فراهم گردید وخوشبختانه هواپیما بدون ایجاد حریق فرود آمد وفقط یك‌بال هواپیما مختصری آسیب دید به‌خلبان هواپیما نیز هیچگونه آسیبی وارد نشد .

برادرش را باچاقو کشت

گزارش آخر وقت امروز خبرنگار ما از تبریز حاکیست که مالك فرزند قاسم یکی از اهالی اسکو بعلت نامعلومی برادر خود حاجی را با چاقو بقتل رسانید ومتواری شد هم‌اکنون برای دستگیری قاتل فعالیت میشود .

تهران

مشمولینی که ثبت نام کرده‌اند

خبر نگار ما گزارش میدهد که تاآخر وقت امروز رقم مشمولینی که با مراجعه باداره نظام وظیفه برك مخصوص شرکت در قرعه‌کشی دریافت‌کرده‌اند به١٤٥٠ نفر رسیده است .

مذاکرات شورایعالی راهنمائی ورانندگی

از ساعت نیم بعد از ظهر امروز شورایعالی راهنمائی و رانندگی در دفتر تیمسار سپهبد باتمانقلیچ وزیر کشور تشکیل شد .

دراین شورا آقایان رئیس شهربانی،رئیس راهنمائی ورانندگی ،وتیمسار صفاری وابتهاج نمایندگان مجلس شرکت داشتند .

آخروقت‌امروز خبرنگارما گزارش‌داد که‌دراین‌شورامسائل‌روزازقبیل تاکسی‌متر، اشکالات وپیشنهاداتی که نسبت به یکطرفه کردن خیابانها رسیده بود و غیره مطرح ومورد رسیدگی قرار گرفت .

جوانی به سه سال زندان محکوم شد

آخر وقت امروز شعبه‌اول دادگاه جنائی بریاست آقای عظیما جوانی‌رابنام اسداله باتهام اغفال پسربچه‌ای بسه سال زندان محکوم کرد .

بازپرسی ازپلیسهای عراقی همدست‌سارقین

بدنبال خبر زدوخوردمرزداران‌ایران باپلیس ها و سارقین مسلح عراقی امروز خبرنگار ماگزارش داد. که جریان‌زدوخوردودستگیری دونفر از شرطه‌های عراقی‌تلگرافی بمرکز گزارش شده واز تهران کسب تکلیف گردیده‌است .

همانطورکه خوانندگان‌محترم‌اطلاع دارند بمامورین مرزی‌ایران درمرز های عراق اطلاع‌میرسد که جمعی از سارقین مسلح عراقی در حالیکه پلیس محلی از آنها حمایت کرده دست بسرقت احشام قریه«هوش کرمی» که درمرزمشغول‌چرابوده‌اند زده‌ودرحال گریز میباشند مامورین ایرانی باتفاق جمعی‌از ساکنین‌قریه که‌احشام آنها مورد سرقت قرار گرفته بود بتعقیب‌متجاسرین‌پرداخته و آنهارا درناحیه‌ای نزدیك مرز محاصره میکنند درنتیجه دونفر از شرطه‌های عراقی(پلیس) که‌ازسارقین حمایت میکرده ومسلح بوده‌اند به اتفاق جمعی‌از سارقین مسلح‌دستگیر وبازداشت میشوند وچندنفر دیگر از شرطه‌ها نیز موفق بفرارمیگردند.

خبرنگارما امروز بدنبال گزارش خود اضافه میکند که دونفر از شرطه های عراقی باتفاق چندنفر سارق مسلح عراقی که باحشام و اموال ساکنین قریه مرزی ایران دسبرد زده‌اند درپاسگاه گاردمرزی بازداشت میباشند وباتماسهای‌مکرر وکسب تکلیف از تهران‌بوضعشان رسیدگی بعمل می‌آید .

خوش بحال ما

آقای صدراله کشاورزی‌مستخدم باشگاه دانشگاه که سی هزارتومان از جوائز سری ٤١٨ رابرده قول داده است که در ضیافت های دانشگاه از ما «بنگاهی ها»پذیرائی شایانی بکند ...

جایزه را او برده وذوقش را ما میکنیم ....

«بنگاه بخت آزمائی ملی»

آ ـ ٣٥٨٧٨

باراهنمائی یکی از خوانندگان

محوراصلی نقشه گنج پیداشد

نقشه وتشریح قسمتهای‌کشف شده رمزگنج بانك‌بازرگانی ایران رافردا دراطلاعات جوانان ملاحظه کنید

Coca-Cola DRINK

آنچه احتیاج بتوصیف ندارد

کنسرو نخودسبز کنسرولوبیاسبز کنسروگوجه فرنگی

محصول‌کارخانه کنسروشاهی میباشد.

محل فروش: خیابان آمل کوچه دقت شرکت سهامی کنسرو ومواد غذائی‌تلفن ٣٧٤٠١

مغازه محسنیان- خیابان شمیران اول خیابان مازندران

روسیساك نازارتیان- خیابان اسلامبول پاساژ بازارنو

شرکت تعاونی کارکنان دادگستری- کاخ دادگستری

شرکت سهامی‌کنسروومواد غذائی

آ ـ ٣٤٩٦٦ ٥ـ٣

از فردا شب

پارك هتل

خوانندگان معروف پاراگوئه

لوس آیندیوس

خوانندگان مشهور کمپانی فیلیپس

ملکه زیبائی ایران باروپا اعزام میشود

عکسهای ملکه زیبائی درمجله آتش چاپ شده است

مراجع بزرك تقلید درباره وضع عراق اظهار نظر میکنند

تهران شب ژانویه را چگونه گذرانید

مجله آتش بابهترین داستانها

رپرتاژها، مطالب مهیج خواندنی

فقط با پنج ریال

روح یگانه مقتول خیابان شاهرضا بخانهٔ خود مراجعت کرده است

مجله آتش غروب پنجشنبه وصبح جمعه پنجریال

آ ـ ٣٦٣٣٤ ١ـ٢

نمایشگاه آمکا

ازشما دعوت میکند قبل ازخرید ماشین تحریر برای مؤسسهٔ خود ازنمایشگاه آمکا دیدن نموده وازمدلهای جدید ماشینهای تحریر اریکا وایدال دیدن کنید.

نمایشگاه آمکا خیابان شمیران ـ تلفن ٣٣٦٧١

کاخ دادگستری غرب

امشب در رادیوسیتی

یك فیلم کمدی موزیکال باسبك کاملا تازه

محبوب زنان PAL JOEY

رنگی- باشرکت سه هنرپیشه‌معروف

ریتاهیورت-فرانك‌سیناترا- کیم نوال