اطلاعات

سال سی‌وششم- شماره ۱۰۷۵۱ تکشماره ۳ ریال

دوشنبه بیست‌ویکم اسفندماه ۱۳۴۰-

درمسابقه کشتی ایران وشوروی

پیروزی افتخار آمیز نصیب ایران شد

تیم ایران با ۴ برد - دو مساوی و دو باخت یکبار دیگر مقام جهانی خود را تثبیت کرد.

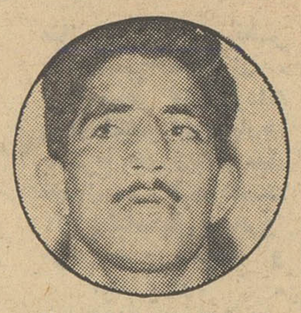

خادم بهترین وزن سوم جهان

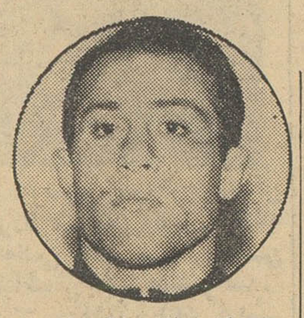

صنعتکاران فاتح وزن چهارم

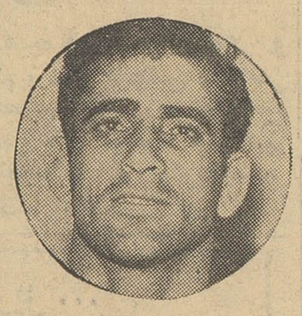

حبیبی کشتی گیر شایسته

سیف پور با ضربه کردن حریف خود ستاره مسابقات دیشب بود

۲۴ صفحه

* غلامرضا تختی بازنده اعلام شد ولی فدراسیون کشتی مسابقه را مساوی اعلام کرد
* خادم - صنعتکاران - حبیبی حریفان نیرومند خودرا با امتیاز زیاد مغلوب کردند

سیف پور ستاره درخشان کشتی دیشب حریف خود را در دقیقه هفتم ضربه فنی کرد

مشروح اخبار کشتی درصفحات ۹ و ۲۳

خانواده شهدای ارتشی بحضور شاهنشاه رسیدند

این عکس شاهنشاه را هنگام اعطای نشان به بازماندگان شهدای ارتش نشان میدهد تیمسار ارتشبد حجازی نیز شرفیاب می باشد. مشروح مراسم جاوید در صفحه پنجم چاپ‌شده است.

درخواست ایران از کنسرسیوم نفت در مذاکراتی که ازامروز آغاز شد، طبق قراردادهای موجود اینست:

کارشناسان ایران باید جانشین خارجیها شوند

کنسرسیوم باید بجای سوزاندن گاز نفت ایران، آنرا مورد بهره برداری قرار دهد

تولید نفت ایران و تصفیه نفت در پالایشگاه آبادان باید افزایش یابد تا ایران مقام سابق خودرا در خاورمیانه بدست آورد

* ایران میخواهد تا طبق قراردادهای موجود از سوزاندن گاز نفت که مبالغ هنگفتی بکشور ما ضرر میزند، خودداری شود. کنسرسیوم باید تاسیسات لازم را برای بهره برداری از گاز نفت برای مصرف داخلی و صدور به خارج فراهم سازد
* در حال حاضر ۸۰۰ کارشناس خارجی در نفت جنوب مشغول هستند، باید کارشناسان ورزیده و مجرب ایرانی جانشین این عده گردند

در صفحه بیست و یکم

روزنامه ناسیونال سایتونک مینویسد:

شاهنشاه ایران یك رهبر خردمند است

درصفحه بیست و یك

اسوشیتدپرس طی تفسیری از آنکارا گزارش میدهد:

ترکیه با خطر کودتای جدیدی روبرو است

۲۰۰ افسر ارشد ارتش دولت عصمت اینونو را تهدید به سقوط می کند

درصفحه ۳

رئیس دانشگاه

روز چهارشنبه به تهران مراجعت میکند

درصفحه آخر

آقای دکتر فیلسوفی بخبرنگارما گفت:

برنامه جدید دانشسرایعالی از مهرماه اجرا خواهد شد

* استادان دانشسرای عالی سرپرستی گروههای دانشجویان را قبول کردند

امروز آقای دکتر فیلسوفی سرپرست دانشسرای عالی بخبرنگار ما گفت: موقعی که اینجانب از طرف آقای درخشش وزیر فرهنگ بسرپرستی دانشسرایعالی منصوب شدم این موسسه بزرگ فرهنگی دستخوش

بقیه در صفحه بیست و یکم

احمد فرامرزی درگذشت

امروز باکمال تاسف اطلاع حاصل کردیم که آقای احمد فرامرزی نماینده ادوار گذشته مجلس شورای

بقیه در صفحه بیست و یکم

اسامی ومشخصات کلیه برندگان ۱۰۰۰ ریالی و ۱۰۰ ریالی

حساب تامین آتیه بانك پارس

درصفحه دهم چاپ شده است

چای جهان

۲۵۳ ۱۵۱

کرمانشاه - کرمانشاه - خوزستان - مشهد - فارس - گلستان

آگهی فروش سهم

شرکت سهامی پخش مطبوعات در تهران

بمنظور تامین منافع وحقوق فروشندگان جراید. شرکت سهامی پخش مطبوعات در تهران بموجب تبصره یك از ماده پنج اساسنامه که عینا در ذیل نقل میشود.

«تبصره یك = خرید سهام این شرکت در انحصار فروشندگان نشریات و مدیران و سردبیران و کارمندان جراید ومجلات داخلی خواهدبود».

آمادگی خودرا برای فروش سهام اعلام میدارد.

بدینوسیله ازکلیه کسانی که واجد صلاحیت بوده و داوطلب خرید سهام شرکت هستند درخواست میشود که تقاضای خودرا با قید تعداد سهام مورد درخواست (سهام دویست ریالی است) کتبا بدفتر شرکت ارسال دارند.

رئیس هیئت مدیره شرکت سهامی پخش مطبوعات درتهران

شریف شریف زاده

آ-۴۰۴۱۲

بازدید علیاحضرت شهبانوی ایران از کلاس آشپزی انجمن دوشیزگان و بانوان

علیاحضرت شهبانوی ایران در مقابل غرفه شاه پسند

شرح درصفحه دوم

امروز دوشنبه است

پیس فردا

علاوه بریك جایزه ۱۰۰ هزارتومانی
یك جایزه ۵۰ هزار تومانی
۱۵ جایزه ۳۰ هزار تومانی
وهزاران جوائز دیگر درانتظار شماست

۱۰۰ هزار تومان

با ۲ تومان

پشمبافی جهان

شعبه - طاقه فروشی سرای امیر

عیدی - عیدی

انواع مجسمه چینی خارجی را می توانید از فروشگاه لوازم الکتریکی تی چی نو ابتیاع فرمائید

خیابان جمشید آباد جنوبی مقابل استودیو آژیر فیلم - تلفن ۲۷۴۶۴

۱-۳ آ-۴۰۶۲۲

روغن نباتی

جهان

بازدید علیاحضرت شهبانوی ایران از کلاس آشپزی انجمن دوشیزگان و بانوان

بقیه ازصفحه اول

ساعت ۵ بعد از ظهر روزشنبه ۱۹ اسفند علیا حضرت شهبانوی ایران از انجمن دوشیزگان وبانوان دیدن فرمودند ، در این بازدید کلاسهای مختلف انجمن از جمله کلاس آشپزی انجمن مورد توجه معظم‌لها قرار گرفت و فعالیت انجمن را در تمام رشته های هنری و ورزشی مورد تقدیر قرار دادند ، در تمام کلاسها هنر آموزان مورد تفقد علیا حضرت شهبانو قرار گرفتند ، سپس مسابقه والیبال بانوان را مشاهده فرمودند وجوائز برندگان بدست مبارك ایشان داده شد .

کلاس آشپزی انجمن بیش از همه جالب توجه بود ، هنرآموزان بالباس مخصوص آشپزی و غذاهای لذیذی که تهیه نموده بودند مقدم شهبانوی ایران را گرامی داشته و تزئیناتی که از طرف کارخانجات روغن نباتی شاه پسند در این کلاس ترتیب داده شده بودبسیار جالب بود ، کارخانجات شاه‌پسند غرفه زیبائی نیز د رکنار در ورودی کلاس آشپزی تعبیه کرده بودند که کاملا جلب‌نظر میکرد ،همکاری کارخانجات روغن نباتی شاه‌پسند با انجمن دوشیزگان و بانوان‌مدت ها است ادامه دارد و استادکلاس آشپزی انجمن همیشه استفاده از روغن نباتی شا ه‌پسند را به هنر آموزان توصیه مینمایدعلیاحضرت شهبانوی ایران پس‌از تماشای چند صحنه هنرنمائی دوشیزگان وابسته بانجمن ساعت ۷ بعد از ظهرانجمن را باخشنودی کامل ترك فرمودند

آگهی افتتاح دفترخانه ۲۵۰ تهران

بدینوسیله باطلاع عموم میرساند دفتر اسناد رسمی ۲۵۰ درجه۲ تهران بسردفتری آقای کاظم عطری درخیابان شهباز مابین پمپ بنزین وورزشگاه‌افتتاح وازروز۲ر۱۲ر۴۰ شروع بکار نموده است.

ازطرف معاون ثبت‌کل و سرپرست ثبت تهران .

مجله آموزش زبان شماره ۱۰۹

انگلیسی قدم بقدم

بدینوسیله باطلاع میرساند .

محل اداره مجله ابتدای خیابان فردوسی (از میدان سپه) پاساژ شماره ۳۶ طبقه دوم شماره ۱۰۳ میباشد .

برای رفع اشکالات خود در زبان انگلیسی ، همچنین تهیه‌شماره های گذشته و اشتراك ، مستقیما به‌آدرس فوق مراجعه فرمائید .

ضمنا نامه های خود همچنین برات های پستی وجه اشتراك رانیز به‌آدرس فوق ارسال فرمائید

دفتر مجله

راهنمای کتاب

دو شماره بهمن و اسفند با مقالات و بحثهای خواندنی منتشرشد

برای عید جوانان شیك پوش

عالیترین کت‌اسپرت

از ۱۴۵۰ تا ۲۴۰۰ ریال

شلوار بافرم عالی و پارچه محکم

از ۷۵۰ تا ۱۱۵۰ ریال

جنرال‌مد ـ کوچه‌برلن

آ ـ ۴۰۴۶۸

مردم، روشن شده‌اند

دراین روزگار ، عیدی و هدیه خوراکی و پوشاکی و اسباب تجمل بجز اطفال و عوام ، دیگر هیچکس را راضی و خشنود نمیکند. بدوستان تحصیل کرده و روشنفکر خود در ایام عید کتاب هدیه کنید. فروشگاه موسسه امیر کبیر همه کتابهای خوب را برای انتخاب شما فراهم‌کرده‌است.

خیابان شاه آباد ـ مقابل باغ سپهسالار

بچه‌های عزیز ...

سه‌جلد داستان شیرین و آسان باعکسهای زیبا منتشر شد

اتل‌متل توتوله	ببهای ۴۰ ریال
خرگوش باهوش	ببهای ۲۰ ریال
قصه‌های کودکان	ببهای ۴۰ ریال

تهیه و مطالعه کنید و لذت ببرید.

مرکزانتشار: شرکت نسبی اقبال. خیابان‌شاه آباد

آ ـ ۴۰۲۴۲ ۱ ـ ۳

چشم همه روشن

توضیح المسائل پیشوای بزرك شیعیان حضرت‌آیة‌الله العظمی آقای سید محسن طباطبائی حکیم منتشر شد. مرکز فروش خیابان ناصر خسرو کوچه حاجی نایب کتابفروشی محمد علی علمی بها ۵۰ ریال

آ ـ ۴۰۳۲۸ ۱ ـ ۴

بیماریهای آمیزشی ـ مجاری ادرار ـ سستی وناتوانی مردان. خیابان صفیعلیشاه دکتر یحیی صدری.

دکتر معانی

امراض مقاربتی مجاری ادرار معالجه قطعی سوزاك تازه و کهنه ـ ورم پروستات و سستی و ناتوانی ـ ضیق مجرا امراض زنانه خیابان فردوسی مقابل بانکملی مرکز

آ ـ ۲۸۵۳۵ ۱ ـ ۱۰

یك فرصت جالب برای شیك پوشی

مغازه پیرایش زیر نظر متخصصین آلمانی برازنده ترین لباس های مردانه را از خوشرنگترین پارچه با طرح های زیبا و مدل امسال تهیه کرده است انواع لباسهای شیك و خوش طرح پسرانه و بچگانه در

مغازه پیرایش

پیرایش اول لاله‌زار

مجالس ترحیم و یاد بود

با کمال تاسف ضایعه فوت حضرت **آقای حاج شیخ عبدالصمد فاضل** پدر آقایان علی فاضل رئیس اداره‌دبیرخانه شورایعالی فرهنك و حسین فاضل معاون اداره سرپرستی دانشجویان ایرانی در فرانسه را که از فرهنگیان با سابقه وزارت فرهنك می باشند باطلاع میرساند . مجلس ترحیم آن فقید سعید ساعت ۹تا۱۱ صبح‌روزسه‌شنبه۲۲ر۱۲ر۱۳۴۰ در مسجد ارك منعقداست .

وزارت فرهنك

ضایعه فوت‌حضرت‌حجت‌الاسلام والمسلمین آقای**حاج شیخ عبدالصمد فاضل سرابی** را که از بزرگان علماء خراسان‌وپدر جناب آقای علی‌فاضل رئیس اداره‌دبیرخانه شورایعالی‌فرهنك بوده‌اند وموجب تاثرجامعه روحانیت است باطلاع عموم برادران دینی میرساند.مجلس‌ختم‌ایشان‌درروز۲۲ر۱۲ر۱۳۴۰ ساعت ۹ تا ۱۱ صبح در مسجد ارك منعقد است . انشاءالله آقایان علماء وعلاقمندان بروحانیت در این مجلس شرکت نموده و بازماندگان را متشکر خواهند فرمود .

العبد محمدالموسوی البهبهانی عفی عنه ـ الاحقر بهاءالدین النوری ـ الاحقر عبدالله بن مسیح‌الطهرانی

باکمال تاسف فوت مرحوم حجت‌الاسلام والمسلمین **آقای حاج شیخ عبدالصمدفاضل‌سرابی**را که از علماء وارسته وروحانیون با تقوای خراسان بوده اند باطلاع علماء اعلام و رجال خراسان وقاطبه برادران اهل ایمان میرساند امیداست برای تسلیت فرزند برومند ایشان جناب آقای علی فاضل رئیس محترم دبیرخانه شورایعالی فرهنك و تعظیم شعائر وتحصیل اجرو ثواب صبح روز سه شنبه ۲۲ر۱۲ر۴۰ساعت ۹تا ۱۱ در مجلس ختم که در مسجد ارك انعقاد خواهد یافت شرکت فرمایند .

محمود شهابی

بانهایت‌تاثرو تاسف بدینوسیله‌فوت حضرت‌حجت‌الاسلام والمسلمین **آقای حاج شیخ عبدالصمد فاضل سرابی** از روحانیون بزرك و علماء معروف خراسان باطلاع میرسد به منظور تجلیل از روح پر فتوح آن فقید مبرور انتظار میرود که عموم علاقمندان بعالم روحانیت خاصه دوستان خراسانی مقیم مرکزدر مجلس‌تذکری که باین‌مناسبت‌صبح روزسه‌شنبه ۲۲ر۱۲ر۱۳۴۰ ساعت ۹ تا ۱۱ در مسجد ارك منعقد میشود شرکت فرمایند .

راشد ـ بدیع‌الزمان فروزانفر ـ موید ثابتی ـ محسن گنابادی ـ مدرس رضوی ـ دکتر علی اکبر شهابی ـ نبوی شجیعی ـ دکترباقر عاملی ـ امیر شهیدی

خانواده های**فاضل ـ لاری‌زاده ـ لاری ـ بهشتی ـ محسنی ـ ایرجی** باکمال‌تاثرضایعه مولمه فوت حضرت حجت الاسلام **آقای حاج شیخ عبدالصمد فاضل**را در مشهد مقدس باطلاع خویشان ودوستان میرسانند . مجلس ترحیم مردانه روز سه شنبه ۲۲ر۱۲ر۴۰ از ساعت ۹ تا ۱۱ صبح در مسجدارك ومجلس تذکر زنانه بعد از ظهر همانروز از ساعت ۴ تا ۷ در منزل خیابان مهدی خان کوی صفا کوچه شهریور کاشی ۲۸ منعقد است .

بمناسبت چهلمین روز درگذشت **بانو فاطمه قائمی** مجلس یادبودی روز سه شنبه بیست‌و دوم اسفند از ساعت ۳ تا ۵ ونیم بعد از ظهر در امامزاده عبدالله آسایشگاه بدر منعقدمی باشد امیدواریم با شرکت در مراسم مذکور روح آن‌مرحومه را شاد فرمائید .

خانواده قائمی

آ ـ ۲۸۷۰۱

بانهایت تاثر وتالم‌فوت‌نابهنگام **حاجی ابراهیم‌عبدالصالحی (فخار)** را باطلاع دوستان و آشنایان میرساند مجلس ختم‌آن مرحوم روز سه شنبه ۲۲ر۱۲ر۴۰ازساعت۳ ونیم الی ۶ بعداز ظهر در خیابان شهباز ایستگاه ناصری کوچه آشتیان مسجد آشتیانیها منعقد خواهد بود و مجلس زنانه همانروز در منزل ایشان مقابل مسجد برگزار می شود .

خانواده های عبدالصالحی ـ درفشدوز (سبزواری) ـ موثقی ـ حاج رحیم انصاف ـ سروان حسین انصاف ـ عزت‌الله افشار ـ غلامرضاخلیلی ـ جعفرمتفکر

وضمنا مجلس ترحیمی از طرف آقای محمدحسین درفشدوز (سبزواری) روز چهارشنبه ۲۳ر۱۲ر۴۰ ازساعت ۳ و نیم الی ۶بعد از ظهر در مسجد قلعه وزیر خیابان امیریه‌کوی‌قلعه‌وزیر برگزار می شود متمنی است با شرکت خود روح آنمرحوم را شاد فرمائید .

حاج محمد حسین درفشدوز (سبزواری فخار)

بعموم بازماندگان آنمرحوم مصیبت‌وارده‌را تسلیت میدهیم

بمناسبت رحلت حجت‌الاسلام **آقای سید اسمعیل‌جزایری** طاب ثراه مجلس ترحیم روز چهارشنبه ۲۳ اسفند ماه‌ازساعت ۳ونیم تا ۵ و نیم بعد از ظهر در مسجد ارك منعقد است .

حاج سید صدرالدین جزایری ـ حاج سید علی اصغر جزایری ـ دکتر شمس‌الدین جزایری

بانهایت تاسف درگذشت**آقای سید اسمعیل جزایری** سردفتر اسناد رسمی شماره ۱ کرج‌را باطلاع‌میرساندمجلس ترحیم از ساعت ۳و نیم تا ۵ و نیم بعد از ظهر روزچهارشنبه ۲۳اسفند در مسجد ارك منعقد است .

کانون سردفتران ـ ابوالحسن شریف‌العلماء خراسانی

خانواده های جزایری ـ عون جزایری ـ نریمان ـ لاجوردی ملك آراء ـ فرساد ـ قوام صدوقی ـ صناعی ـ عابدینی ـ میرهاشمی ـ گورزند ـ صدرالحفاظی ـ شیرازی ـ هاشمی ـ مهرآسا

بانهایت تاثروتاسف درگذشت مرحوم حجت‌الاسلام **آقای سید اسمعیل جزایری** راباطلاع اقوام ودوستان‌میرساند مجلس ختم مردانه آنمرحوم روزچهارشنبه ۲۳ اسفندازساعت ۳ونیم تا ۵و نیم بعد از ظهر در مسجد ارك برگزار خواهدشد ومجلس ختم زنانه در همانروز ازساعت ۳ بعد از ظهر درمنزل آنمرحوم‌واقع در کرج منعقد خواهد بود .

حاج سید عبدالله جزایری ـ حاج سید نعمت‌الله‌جزایری دکتر سید محمد جزایری ـ سید حسن جزایری ـ کاظم‌جزایری دکتر نظام جزایری ـ دکتر غیاث جزایری ـ دکترسراج‌جزایری سرهنك احمد عون جزایری ـ پروفسور قوام صدوقی ـ مسعود جزایری ـ مهندس مصطفی جزایری ـ دکتر فرساد ـ مهندس مهدی جزایری ـ هادی جزایری ـ دکتر جوادجزایری

بخانواده محترم جزایری بویژه بازماندگان آنمرحوم مصیبت‌وارده‌را تسلیت میدهیم .

بانهایت تاسف فوت **آقای میر محمد علی صوفی** افسر بازنشسته را باطلاع خویشان و دوستان میرساند مجلس ختم مردانه روز سه شنبه ۲۲ اسفند ماه از ساعت ۳ تا ۵ بعد از ظهر در مسجد آیت‌الله طالقانی واقع در خیابان‌شاه‌آباد کوچه ظهیرالاسلام و ختم زنانه در همانروز در منزل شخصی آنمرحوم‌واقع در کوچه ظهیرالاسلام کوچه شریف جرجانی کاشی ۲۲ برگزار خواهد شد .

خانواده های صوفی ـ جوانشیر ـ نامدار ـ مومنی ـ دیده ور ـ شامبیاتی ـ وثوق ـ زند افشار ـ اردوخانی ـ قریب عزیز سلطانی ـ مبشر ـ باقری

باکمال تاسف درگذشت **آقای حاج میراحمد مدنی**مدیر روزنامه پرورش را در عتبات عالیات باطلاع فامیل و دوستان میرساند مجلس ختم مردانه آنمرحوم در مسجد مجد ازساعت ۳ الی ۵ بعد از ظهر روزچهارشنبه ۲۳اسفند ماه و مجلس ختم زنانه در همانروز درمنزل‌سرهنك بهاءالدین مدنی قلهك ـ دوراهی قلهك نرسیده به داروسازی دکتر عبیدی کوچه ۱۲ متری منزل شماره ۱۷ برقرار خواهد بود .

سرهنك ستاد هوائی بهاءالدین مدنی ـ ملوك مدنی ـ روحی مدنی ـ سرور مدنی ـ سید مهدی‌مدنی ـ میر حمیدمدنی رضامدنی ـ حسن حق‌شناس ـ موسی صدفی ـ محمد صادق ثقفی

آ ـ ۲۸۷۲۵

درگذشت آقای مدنی‌موجب‌کمال تاسف‌است فقیدسعید از احرار ومجاهدین گیلان و از مردان متقی و با ایمان بوده ما این ضایعه اسفناك را بخانواده محترم آنمرحوم بویژه بازماندگان تسلیت میدهیم .

بانهایت تاسف و تاثر فوت **مرحوم اکبر شریفی** کارمند عالیرتبه مجلس شورای ملی فرزند آقای **هدایت الله شریفی** وکیل دادگستری‌را باطلاع دوستان و آشنایان آنمرحوم می رساند . مجلس ختم آن شادروان روز سه شنبه ۲۲اسفند ماه (فردا) ازساعت ۹ الی ۱۱ صبح در مسجد فخرالدوله‌منعقد خواهد بود .

روساء و کارمندان مجلس شورایملی

بانهایت تاسف و تاثر درگذشت جانسوز **مرحوم اکبر شریفی** را که از کارمندان عالیرتبه مجلس شورایملی بودندبه اطلاع دوستان و آشنایان میرساند مجلس ترحیم از ساعت۹ تا ۱۱ روزسه شنبه ۲۲ اسفند ماه در مسجد فخرالدوله وختم زنانه نیز همانروز در منزل شخصی آنمرحوم واقع درخیابان دلگشا جنب میدان کلانتری کوچه امیر کبیر شماره ۱۹ منعقد می باشد .

هدایت‌الله شریفی وکیل پایه یك دادگستری ـ سروان تقی شریفی افسر شهربانی ـ اصغر شریفی ـ سرهنك متوسلی ـ علی حریری ـ ابوالقاسم حریری ـ رضا حریری ـ محمد باقر شریفی ـ آقا محمد شریفی ـ عباسعلی آل‌بویه ـ یوسف آل‌بویه ـ کاظم شریفی ـ کریم شریفی ـ فتح‌الله‌آل‌بویه

بخانواده محترم شریفی بویژه بازماندگان آن مرحوم مصیبت‌وارده را تسلیت می دهیم .

خانواده های **فرخی ـ حاجی خانی ـ خلیلی ـ رایگا ـ اصغری ـ پورحیدر نانکلی ـ نوروزناصری ـ شریفی ـ جولانی**

باکمال تاسف وتاثر درگذشت شادروان **بانو صاحب سلطان فرخی** تویسرکانی را باطلاع خویشان و دوستان میرساند مجلس ختم مردانه از ساعت ۳ الی ۵ بعد از ظهر روز سه شنبه ۲۲ر۱۲ر۴۰ در مسجد سجاد واقع در خیابان شاه چهارراه گیتی منعقد و ختم زنانه همان ساعت در منزل آنمرحومه واقع در خیابان ناهید بین فروردین و اردیبهشت کاشی ۲۱۹ برگزار می شود .

علی اکبر فرخی ـ قاسم علی فرخی ـ توران فرخی ـ محمد فرخی ـ علی‌نوروزناصری ـ آقابالاحاجی‌خانی ـ غلامرضا حاجی خانی ـ محمد علی خلیلی ـ محمد رایگا ـ هادی‌اصغری ناصر پور حیدر نانکلی ـ احمد شریفی ـ تقی‌جولانی

بمناسبت‌فوت شادروان جوان ناکام **احمد خدا بخش** افسر ارتش مجلس ختمی از طرف اتحادیه صنف گرمابه دار درروز سه شنبه ۲۲ اسفند ازساعت ۹ صبح الی ۱۱ در مسجدحاجی ابوالفتح واقع در میدان شاه منعقد است خواهشمند است‌با تشریف فرمائی خود روح آن مرحوم‌را شاد فرمائید .

رئیس اتحادیه صنف گرمابه دار طهران و توابع

سید حبیب مصطفوی

آ ـ ۲۸۷۳۳

بانهایت تاسف و تالم فوت نابهنگام **آقای غلامعلی آل‌حیدر** راباطلاع خویشان و دوستان‌میرساند مجلس‌ترحیم مردانه‌روز سه‌شنبه‌ازساعت ۳تا ۵ بعد از ظهر در مسجد بنی هاشمی خیابان گرگان و مجلس ترحیم زنانه در همانروز در منزل شخصی آنمرحوم برگزار خواهد شد .

احمد مستوفی‌الممالکی ـ عبادالله رحمتی ـ علینقی آل حیدر ـ علی اصغر آل حیدر ـ محمد رضا آل حیدر ـ ناصر آل‌حیدر ـ عزت‌الله سلیمانی ـ اسماعیل برجی ـ محمد علی آل حیدر

بعموم بازماندگان آنمرحوم مصیبت‌وارده‌را تسلیت میدهیم

با کمال تاسف و تاثر فوت مرحوم‌مغفور **اسماعیل صیرفی** کارمند صدیق و بازنشسته اداره کل تربیت بدنی وزارت فرهنك را از طرف خود و کارمندان ادارات کل امور تربیتی و تربیت بدنی ببازماندگان آن مرحوم تسلیت گفته آمرزش روح آن مرحوم و سلامت بازماندگان محترم‌را از درگاه ایزد متعال مسئلت دارد .

مدیر کل امور تربیتی وتربیت بدنی ـ دکترحسین بنائی

سپاسگزاری

از سروران معظم که در مراسم ختم و هفته شادروان مرحوم **آقا سید حسین قدسی**در تهران و ساوه‌شرکت‌فرموده وبا ارسال تلگراف ونامه ودرج آگهی ببازماندگان فقید سعید تسلیت داده اند صمیمانه تشکر می نماید و چنانچه بعلت تالمات روحی در شرفیابی و عرض تشکر حضوری تاخیرروی دهد بدین وسیله پوزش می طلبد .

خانواده های قدسی ـ رزین ـ صالحی ـ ندیمی ـ خلفی دادگر ـ منصوری ـ نعیمی ـ شاکری

تشکر

از آقایان سروران گرام علمای اعلام و افسران ـ ژاندارمری شهربانی و دوستان ارجمند که محبت‌فرموده در تشییع‌جنازه ومجلس ختم و شب هفت همسر و پدر عزیزمان **مرحوم عزیزالله جوانبخت** با تشریف فرمائی خود باعث تسکین‌آلام ما شدند و آقایان عزیزی که کتبا و تلگرافا اظهار همدردی فرموده اند نهایت سپاسگزاری حاصل و چنانچه بعلت‌تالمات روحی توفیق عرض تشکر حضوری میسر نگردیده پوزش می طلبیم .

انیس جوانبخت ـ اردشیر جوانبخت ـ کامبوزیاجوانبخت خشایار جوانبخت .

فیلم کداك برای هرنوع دوربین

از کلیه عکاسی ها ابتیاع فرمائید

نمایندگی کداك خیابان شاه چهارراه بهرامی تلفن ۴۲۰۹۳ ـ ۴۲۰۹۲

کودتای نظامی جدیدی ترکیه را تهدید میکند

عصمت اینونو

آنکارا ـ آسوشیتد پرس ـ ۱۱ مارس ـ دولت ائتلافی عصمت اینونو برای ادامه حیات خود انقلابی را فعلا درهم شکسته است اما این مسئله که حیات این دولت تا چه‌حد ادامه یابد مشکل اصلی را در ترکیه ناراحت کنونی تشکیل میدهد.

تنها راه چاره‌ای که برای نخست وزیر ۷۸ ساله ترکیه باقی مانده آنست که اختلافات پارلمانی را بر طرف کرده و پارلمان‌را بصورت یکپارچه در آورد در غیر اینصورت وقوع یك انقلاب نظامی دیگر در ترکیه اجتناب ناپذیر است .

عصمت‌اینونو بایداز طریق‌پارلمان اصلاحات مورد نظر ارتش ترکیه را عملی سازد والا در ترکیه دولت نظامی جدیدی رو کار خواهد آمد. اینونو بخوبی ازمشکلاتی‌که با آن روبرو است آگاه می باشد ولی پیش بینی میکند که ترکیه یك دوران ثبات و آرامش را در پیش دارد که طی آن تمام احزاب ترکیه با یکدیگر همکاری خواهند کرد.

گروه ۲۰۰ نفری

اینونو اخیرا گفته است که نه در ارتش و نه در دستگاه کشوری مسائل ناراحت کننده‌ای وجودندارد و امنیت هیچکس در خطر نیست. وی گفته است که قدرت اصلی کشور با ماجراجوئی مخالف است‌و هر کس بخواهد با این قدرت مخالفت کند در برابر مقاومت شدید مردم قرار خواهد گرفت . اما همه ترکها با این امر موافقت ندارند که مخالفان کنونی را ماجراجویان تشکیل میدهند . مخالفان فعال اینونو را در داخل ارتش گروهی در حدود ۲۰۰ تن از افسران‌تشکیل میدهند که غالبا برای حل‌مشکلات ترکیه معتقد باتخاذ شیوه های سوسیالیستی هستند .این عده‌آنقدر که ضد پارلمان هستند ضد اینونو بشمار نمیروند.

رژیم دموکراسی

افسران مذکور که غالبا سنین آنها از چهل تا پنجاه است‌باقداماتی که پس از سقوط مندرس توسط دولت نظامی بعمل آمده اعتقاد کامل دارند . آنها نسبت به پیروزی طرفداران مندرس‌در انتخابات‌ترکیه و همچنین امکان عفو عمومی‌عوامل رژیم سابق بشدت عصبانی هستند. از همه بالاتر این عده عقیده ندارند که ترکیه در حالی که بیش از ۳۵ در صد از جمعیت ۲۷ میلیونی آن سواد ندارد‌بتواند‌یك‌رژیم‌دموکراسی کامل را تحمل کند .

این افسران در تاریخ ۲۲فوریه دست به کودتا زدند ولی این‌کودتا شکست خورد و دلیل اصلی آن بشرح زیر بود :

۱ـ فرماندهان ارتش بخصوص ژنرال جودت سونای رئیس ستاد و ژنرال عرفان تا نسل‌فرمانده نیروی هوائی با کودتا مخالفت کردند.

۲ ـ اینونو چنین وانمود ساخته بود که سقوط حکومت او بمعنای مخالفت با انقلاب ضد مندرس‌است.

۳ـ ازلحاظ زمان کودتای‌مذکور در وقت نامناسبی انجام شد .

زمامداری ارتش

در حال حاضر اوضاع ترکیه را میتوان چنین توصیف کرد که اگر فعالیت پارلمان فلج شود و اگر طرفداران مندرس به تحریك نیرو های مسلح ادامه دهند و بالاخره اگر عصمت اینونو فوت کند بطور قطع دوباره ارتش زمام امور را در دست خواهد گرفت اما فردمعمولی ترك بنظر نمیرسد تحت تاثیر این عوامل که چند ماهی شدت دارد و بعدفروکش‌میکند قرارگیرد .آنهابا بی اعتنائی جریان حوادث را نظارت میکنند . بهترین تفسیر از حوادث اخیر را شاید یك بازرگان اهل استانبول کرده باشد که میگوید : شاید کودتای بدفرجام ۲۲فوریه از لحاظ سیاسی اوضاع را روشن کرده باشد اما از لحاظ تجارتی و اقتصادی برای ترکیه گامی به عقب بشمار میرود و مادوچار چنان وضعی هستیم که نمیتوانیم چند بار چنین اقداماتی را تحمل کنیم .

استانبول ـ خبرگزاری فرانسه ـ « گرف» دبیر کل هیئت اقتصادی سازمان اتحادیه اتلانتیك که‌امروز با هواپیما از پاریس وارد آنکارا شد گفت تمام کشور های اتحادیه اتلانتیك نسبت به لزوم کمك به ترکیه برای بالا بردن بنیه‌اقتصادی این کشور متفق‌القولند.

اعضای هیئت اقتصادی که‌امروز ازطرف اتحادیه اتلانتیك واردترکیه شد از شخصیت های برجسته اقتصادی اروپائی بوده و هدف آنها بررسی مسائل اقتصادی ترکیه و یونان و کمك به آنها است .

مافوق رادار

لندن ـ خبرگزاری آلمان ـ ۱۱ مارس ـ روزنامه سندی ـ تایمزدر شماره‌اخیرخود گزارش داده است که دانشمندان انگلیسی موفق بساختن‌دستگاه رادار جدیدی شده اند که‌قادر است کوچکترین اشیاء را در فاصله ۶۰۰ کیلو متری کشف کند .

سندی تایمز نوشته است که این دستگاه «سوپر رادار» نام دارد و تاکنون غیر از نصب آنتن بسیار عظیم آن‌ازهر جهت تکمیل شده است. سوپر رادار با انرژی بسیار زیادی معادل ۶۰۰ مگاوات کار خواهد کرد

نقشه نظامی قاسم برای تصرف فلسطین

بغداد ـ رویتر ـ ۱۱ مارس ـ روزنامه « العهد الجدید »چاپ‌بغداد در شماره اخیر خود گزارش داده است :

سرلشگر عبدالکریم‌قاسم نخست وزیر عراق اظهار میدارد که نقشه نظامی بسیار دقیقی را برای آزاد کردن فلسطین تدارك دیده است .

این روزنامه نوشته است که قاسم روز چهارشنبه گذشته هنگام حضور در یك ضیافت پیشنهاد کرده است یك گروه « کوماندو » با حمایت تمام دولت های عربی تشکیل شود و این گروه تا هنگامی که ساعت آزادی کامل سرزمین‌غصب شده فلسطین بدست اعراب‌فرارسد با راهزنان یهودی جنك نماید.

قاسم در عین حال در همان‌مجلس اظهار داشت که کویت دیگر به میوه بسیار رسیده‌ای تبدیل شده و عراق در فرصت مناسب آن‌راخواهد کند .

درآمد دخانیات انگلیس صرف بهداشت میشود!

لندن ـ یونایتدپرس ـ ۱۲ مارس ـ کارشناسان بهداشتی انگلیس امروز به دولت این کشور تاکید کردند که هرچه زودتر فکری برای نجات مردم انگلیس از خطر استعمال دخانیات بعمل آورد .

پزشکان بزرك انگلیسی توصیه کرده‌اند که دولت مك میلان برای رسیدن باین هدف از همان راهی برود که لرد ولینگتون رجل معروف و بشر دوست انگلیسی رفت و طی چند سال مبارزه عادت نوشیدن عرق را از سر مردم انگلیس انداخت و بجای آن نوشیدن آبجو را باب کرد .

دولت انگلیس در عین‌حال که به سلامتی کامل مردم این کشور علاقمند است معذلك عللی وجود دارد که پذیرفتن توصیه پزشکان انگلیسی برایش آسان نیست . در حال حاضر تمام درآمدی که از راه فروش‌دخانیات د رانگلیس بدست می‌آید صرف سرویس های بهداشتی‌رایگان‌میگردد.

دولت‌انگلیس معتقد است که‌اگر از درآمددخانیات‌صرف‌نظر کند ناگزیر خواهد شد راه افزایش مالیات و اقدامات نامطلوب دیگر را برای حفظ بهداشت مردم انگلیس در پیش‌گیرد. درحال حاضر‌بهداشت و دارو وگذاشتن دندانهای مصنوعی‌ومداوادر بیمارستانها ازمحل عواید دخانیات انگلیس‌برای تمام مردم این کشور مجانی است .

اما پزشکان انگلیسی و مخصوصا دانشمندان عضو کالج سلطنتی‌پزشکی عقیده دارند بجای سیگار های کنونی سیگار های برك و توتون های پیپ مخصوص که ضرر کمتری داشته‌باشد باید رایج شود .

تیر اندازی باتومبیل نظامی انگلیس در برلن

شورویها برای اخلال در کار دستگاههای رادار غرب در آسمان برلن آهن پاره پخش میکنند

برلن ـ یونایتد پرس ـ ۱۱ مارس ـ خبرگزاری رسمی آلمان شرقی امروز گزارش داد که روز گذشته یك نفر نظامی انگلیسی که در منطقه پتسدام بوسیله اتومبیل در حرکت بود از طرف پلیس آلمان شرقی هدف گلوله قرار گرفته و زخمی شده‌اند .

خبرگزاری آلمان شرقی اضافه کرده است که نظامی انگلیسی مذکور و یکی دیگر از همکارانش سعی داشتند بر خلاف دستور نگهبانان مرزی‌آلمان شرقی‌اتومبیل های خود را بزور وارد این کشور نمایند . افسری که در اتومبیل‌بوده نیز دستگیر و تسلیم مقامات روسی شده ولی بلافاصله آزاد گردیده است . از طرف فرماندهی نظامی انگلیسی‌دربرلن‌یادداشت‌اعتراضیه‌ای تسلیم‌مقامات شوروی‌شده وتقاضای مجازات‌مرتکبین تیراندازی گردیده است .

اخلال در کار رادار

یك سخنگوی متحدین غربی امروز در برلن گزارش داد که روسها از چند روز پیش کوشش زیادی برای فلج کردن کاردستگاه های رادار امریکا و انگلیس و فرانسه در دالان هوائی برلن بعمل می آورند .

سخنگوی مذکور اظهار داشت که روز گذشته برای چندمین بار چند هواپیمای شوروی مقدار زیادی آهن پاره را در آسمان رها کردند تا دستگاه های رادار متحدین غربی دچار اشتباه شوند.

جری لوئیس در نقش پلیس راهنمائی

لس آنجلس ـ آسوشیتد ـ پرس ـ ۱۱ مارس ـ «جری ـ لوئیس» هنر پیشه کمیك‌معروف امریکائی دیشب برای اولین‌بار در یك نقش جدی ظاهر شد هنگامیکه «دون لوپر» طراح سرشناس مد لباس در امریکا بعد از خوردن چند قرص‌خواب آور با اتومبیل یك دانشجو تصادف کرد ، «جری لوئیس» هم سوار یك موتو سیکلت شد و در حالیکه بوق زنان در پیشا پیش پلیس راهنمائی‌حرکت میکرد به دستگیری «دون لوپر» کمك نمود .

«دون لوپر» پس از تصادم با اتومبیل دانشجوی مذکور قصد فرارداشت وجری لوئیس تا سه میل دورتر از محل حادثه بدنبال او رفت .

«تویست» در شوروی هم رایج شد!

مسکو ـ آسوشیتد پرس ـ ۱۱ مارس ـ روزنامه‌فکاهی «کروکودیل» چاپ مسکو در شماره اخیر خود نوشته است که رقص « تویست » به اتحاد شوروی هم سرایت کرده

خوانندگان روزنامه کروکودیل عقیده دارند که بدون شك اگراین مسئله‌وخامت‌چندانی نداشت‌روزنامه مذکور یك کاریکاتور بزرك رابه آن اختصاص نمیداد .

کاریکاتور « کروکودیل » زن‌و شوهر جوانی را نشان میدهد که‌در مسکو توی خانه خود نشسته‌اند وبا آخرین مد بزك شده‌اند . زن جوان در حالی که به تلویزیون نگاه می کند با دلتنگی اظهار میدارد که از دست رقص والس بستوه‌آمده‌است بعد اضافه میکند که روز گذشته رقص تویست را از تلویزیون‌نمایش دادند و از این به بعد یك رقص واقعی برای‌دختران وزنهای شوروی پیدا شده است .

روزنامه « کمسومولسکایاپراودا» ارگان‌سازمان‌جوانان‌حزب‌کمونیست شوروی در شماره اخیرخود نوشته که بسیاری از جوانان مسکو از لحاظ مد پرستی و عیش و نوش کاملا به اندازه جوانان هرزه کشور های غربی جلو رفته‌اند.

این روزنامه نوشته‌است که‌رقص « تویست » نیز یکی از بنجل‌هائی است که بطور قاچاق وارد شوروی شده و متاسفانه عده‌ای از جوانان روسی آنرا استقبال کرده‌اند.

آگهی بانك صادرات و معادن

بانك صادرات ومعادن ایران برای رفاه حال مشتریان محترم‌خود که ممکن است در ایام تعطیل نوروز بمسافرت رفته واحتیاج به پول پیدانمایندویامراجعات دیگری داشته‌باشند بشرح‌زیرحاضر بانجام‌خدمات مرجوعه میباشند .

۱ـ درشهرستانها :

اهواز ـ خرمشهر ـ آبادان ـ اصفهان ـ شیراز ـ بندر پهلوی ـ رامسر ـ چالوس ـ متل‌قو ـ بابلسر ـ مشهد ودرتهران شعبه‌لاله‌زارنودر ایام تعطیل باستثناء روز چهارشنبه اول فروردینماه ۱۳۴۱ ـ از ساعت۹ الی ساعت ۱۲ برای پرداخت ودریافت وجوه دفترچه‌های حساب‌درگردش وویژه سفرمفتوح است .

۲ـ در تهران : شعبه های بازار ـ فردوسی ـ اکباتان ـ حاجب‌الدوله سینا ـ بغیرازروزچهارشنبه اول فروردین ماه درتمام ایام تعطیل برای دریافت وجوه سفته‌های مشتریان از ساعت ۹ تا۱۲ باز خواهند بود.

۳ـ باجه‌های دریافت کلیه شعب ونمایندگیهای تهران وشهرستانها بغیر از روز چهارشنبه اول فروردین‌ماه مفتوح خواهد بود.

آ ـ ۳۹۴۴۶ ۱ـ۵ بانك صادرات و معادن ایران

فروش پوست تخم پنبه

این شرکت حدود ۱۵۰۰ تن پوست تخم پنبه محصول کارخانه روغن کشی ورامین راکه مقدار ۴۰۰ تن آن موجود وبقیه نیز روزانه ۲۰ تن استحصال میگردد بفروش‌میرساند.

داوطلبان خرید می توانند پیشنهاد خودرا با ذکرحد اکثر قیمت تاتاریخ ۲۶ر۱۲ر۴۰ بانضمام رسید مبلغ‌ده‌هزار ریال که نقدا بصندوق شرکت خواهند پرداخت بدفتر این شرکت تسلیم و رسید آنرا دریافت دارند. شرط اصلی معامله اینست که خریدار تعهد کند حداقل در هر روز ۲۰ تن ازکارخانه خارج کند بطوریکه در آخر هر روز پوست در کارخانه باقی نماند. ۱ـ۳ آ ـ ۴۰۰۵۲

شرکت‌سهامی‌موادغذائی‌وشیمیائی‌ایران

برنامه سینماهای
امپایر ـ نیاگارا ـ رکس ـ رویال

اطلاعات سالانه
تنها نشریه‌ایکه در پانصد صفحه
حاوی صدها مطلب جالب
در پایان هرسال منتشر میشود

از امشب در سینما های
رکس ـ رویال
عجیب ترین وپرحادثه ترین فیلم جنائی از دنیای زیرزمینی تبهکاران امریکادنیائی‌که برای اولین بار اسرار مخوف آن دراین‌فیلم خارق‌العاده‌فاش‌میشود

بشرکت: کلیف رابرتسون ـ دولورس دورن

برای مقابله باجنایات سازمان ارتش سری

در فرانسه اعتصاب عمومی اعلام شد

اویان ـ خبرگزاری فرانسه ـ اعضای هیئت نمایندگی ملیون الجزایر پس از جلسه طولانی دیروز بعد از ظهر اینك از هرگونه تماس تلفنی با روزنامه‌نگاران خود داری کرده و به بحث پیرامون مسائلی که در این جلسه گفته میشود بااهمیت ترین جلسات «اویان» بوده پرداخته‌اند.

روز مشکل

محافل نزدیك به هیئت نمایندگی ملیون الجزایر در کنفرانس اویان‌دیشب خاطرنشان ساختند دیروز برای «اویان» روز مشکلی بود.

این محافل معتقدند مشکلاتی در مذاکرات پیش آمده که‌اگر مذاکرات طولانی تراز آنچه‌که قبلا پیش بینی میشد گرددنباید متعجب شد.

از طرف دیگر گفته میشود که یوسف بن خده که قراربود برای استقبال از بن‌بلا برباط سفر کند مسافرت خود رابه تاخیر انداخته است این امر نشان میدهد که نباید باین‌زودی منتظر اعلام آتش بس بود. گفته میشود بن بلا خاطر نشان ساخته که حاضر نیست‌به‌تنهائی از زندان آزاد شود وباید آزادی او مقارن با آزادی دیگر زندانیان الجزایری‌صورت گیرد.

دعوت به تظاهرات

پاریس ـ یونایتدپرس ـ ۱۱ مارس ـ اتحادیه نیرومند س ـ ژ ـ ت وابسته به حزب کمونیست فرانسه از تمام اعضای خوددعوت کرده است بعنوان اعتراض بعملیات تروریستی عناصرارتش سری فرانسه وسوء قصد اخیرا آنها در جنوب پاریس که منجر به کشته شدن ۳نفرو مجروح شدن ٤۷نفر گردید دست از کار بکشند ودست به تظاهرات اعتراض آمیز بزنند.

اگر چه رهبری‌این نمایشهای اعتراضی را حزب کمونیست فرانسه در دست خواهد داشت معذالك اتحادیه های کارگری غیر کمونیست سرتا سرفرانسه ودانشجویان ودانش آموزان و آموزگاران نیزاعلام کرده‌اندکه در این تظاهرات شرکت‌خواهند کرد.

بدعوت اتحادیه س ـ ژ ـ ت از ساعت ۵ر۷تا۸ بعداز ظهر امروز بوقت تهران اعتصاب عمومی نیمساعته‌ای تمام فرانسه را دربر خواهد گرفت.

کمونیستهای فرانسه صد ها هزار تصاویرچهار دخترخردسال را که‌روز گذشته هنگام انفجار بمب در جنوب پاریس زخمی شده‌اند و یکی از آنها کور گردیده است‌چاپ کرده‌اند.

مقامات فرانسوی از آن‌ترس دارند که کمونیستها باردیگربا عنوان کردن شعار مبارزه با فاشیسم پیروزی های بیشتری در فرانسه بدست آورند.

پاریس ـ آسوشیتدپرس ـ ۱۲ مارس ـ دولت فرانسه‌تصمیم گرفته است از ظهر روزدوشنبه (امروز) پرواز تمام هوا پیماهای غیر نظامی را به‌استثناء هواپیما هائی که طبق برنامه قبلی وبا اطلاع فرودگاههای فرانسه پرواز میکنند ـ بر فراز خاك فرانسه ممنوع نماید.

مقامات رسمی فرانسوی‌شب گذشته حاضر به تکذیب‌یاتائید این گزارش نشده‌اند.

گفته میشود که این‌تصمیم دولت فرانسه قسمتی از برنامه حفظ امنیت ملی برای آماده کردن زمینه جهت اعلام آتش بس د رالجزایر است.

غیر از این اقدام دولت فرانسه روز گذشته اقدامات بسیار پردامنه دیگری برای تقویت نیروهای انتظامی درشهر پاریس و سایر شهرهای‌فرانسه به عمل‌آورد.

طاق نصرت پاریس که‌درمرکز شهر قراردارد بوسیله‌پلیس‌فرانسه اشغال شده و گروهی ازپاسبانان مسلح بامسلسل بر بالای آن ایستاده‌اند. روی برج‌ایفل‌مسلسل و اسلحه ضد نارنجك گذاشته شده تا از فلج‌شدن تجهیزات مخابراتی این برج بوسیله تروریستها جلوگیری بعمل‌آید.

تمام اطراف شهر پاریس را تانکها و اتومبیل های مملوازافراد مسلح نظامی اشغال کرده‌اند.

۱۵کشته و ۲۹ زخمی

الجزایر ـ خبرگزاری‌فرانسه ـ دیروز در سراسر الجزایر ۳۱ سوء قصد با بمب پلاستیکی‌صورت گرفت که نتیجه آن ۱۵ تن‌کشته و ۲۹ تن مجروح بود.

کنفرانس ژنو ازهم اکنون متزلزل است

*** مشکلات کنفرانس را فعلا مسائل مضحکی‌نظیر تعیین تکلیف صندلی‌خالی‌نماینده فرانسه، مشکل میز کنفرانس و نامی که باید به کنفرانس داد تشکیل میدهد**

لندن ـ یونایتدپرس ـ ۱۱مارس لرد هیوم وزیر خارجه انگلیس‌شب گذشته پیش‌از عزیمت از لندن به ژنو اظهار داشت که مذاکرات مشورتی وزیران خارجه ۱۸کشور شرق و غرب درباره خلع سلاح از لحاظ مدت هیچ محدودیتی‌نخواهد داشت.

وزیرخارجه انگلیس گفت که‌شخص وی‌بزودی از ژنو باز خواهد گشت تانتیجه مذاکراتش را با وزیران خارجه امریکا و انگلیس باطلاع هارولد مك میلان نخست وزیر انگلستان برساند وسپس باردیگر به ژنو خواهد رفت.

وی افزود نباید نسبت به‌کنفرانس خلع سلاح ژنو امید زیادی داشت زیرا نزدیك سه سال است که‌از خلع سلاح سخن گفته میشودبدون آنکه در موردابن مسئله کوچکترین توافقی صورت گرفته باشد.

لرد هیوم افزود من معتقدم که امریکا و انگلستان در مورد اصول خلع سلاح توافق دارند.

وزیر امور خارجه انگلستان‌خاطر نشان ساخت که باآنده گرومیکو دین راسك پیرامون مسائل برلن آسیای جنوب شرقی و مسائل‌مورد علاقه مشترك نیز مذاکره خواهد کرد.

کرسی بدون صاحب

ژنو ـ خبرگزاری فرانسه ـ فرانسه چه‌بخواهد چه‌نخواهد در کنفرانس‌خلع سلاح ژنو که روز چهارشنبه آینده تشکیل میشود حضور خواهد داشت. این تصمیمی است که مقامات‌سازمان ملل‌متحد اتخاذ کرده‌اند.

یك صندلی در کنفرانس ژنو به نماینده فرانسه اختصاص داده میشود که‌روی آن نوشته خواهد شد رزرو برای نماینده فرانسه.

نام کنفرانس

پس ازمسئله فرانسه اینك‌مقامات سازمان ملل‌متحد که مسئول ترتیب دادن کنفرانس ژنو هستند بامشکلات دیگری روبرو میباشند. از جمله‌آنکه باین اجتماع رسمی چه‌نام بدهند. کنفرانس، کمیسیون یا کمیته خلع سلاح. فعلا تصمیم گرفته شده‌است که‌روی کارت نمایندگان جرایداین جمله نوشته شود، خلع‌سلاح، ژنو، مارس ۱۹٦۲

سومین مسئله‌ایکه هنوز حل نشده مسئله شکل میز کنفرانس است. لردهیوم طرفدار میز نعل‌اسبی‌است. دین‌راسك طرفدار میز مربع است. هنوز معلوم نیست که‌گرومیکوطرفدار چه‌شکل میزی است.

تکذیب کرد

ژنو ـ خبرگزاری‌فرانسه ـ سخنگوی هیئت نمایندگی امریکا این شایعات راکه‌دین راسك‌وزیر امورخارجه‌امریکا اعلام کرده‌است اگرشوروی همچنان به‌محدودیت راههای ارتباطی به‌برلن ادامه دهد کنفرانس ژنو شکست‌خواهد خورد جدا تکذیب کرد.

سخنگوی هیئت نمایندگی امریکا گفت دین‌راسك هرگز چنین جمله‌ای را ادا نکرده است.

دین‌راسك وزیرامور خارجه امریکا درپایان ملاقاتی که دیشب در لوزان‌با «گرهورد شرودر» وزیر امور خارجه آلمان غربی‌بعمل آورد بروزنامه‌نگاران گفت

مذاکرات مابسیاررضایت بخش‌بود. این مذاکرات‌ما خیلی خوب پیشرفت کردو پیرامون تمام مسائلی که لازم است امریکا و آلمان غربی توافق داشته باشند توافق کردیم...

خروشچف گفت بخاطر بهبود اوضاع کشاورزی

شوروی از بودجه نظامی کم نمیکند

لندن ـ آسوشیتد پرس ـ ۱۱ مارس ـ خروشچف نخست وزیر شوروی امروز به مردم این کشور اخطار کرد که طرحهائی‌که برای بهبود اوضاع کشاورزی این کشور تسلیم کرده بهیچوجه به معنای صرفنظر کردن از افزایش بودجه نظامی وتوسعه صنعتی‌شوروی نخواهد داشت.

خروشچف گفت که دانشمندان شوروی باید برای رسیدن به‌نتایج وپیروزیهای تجربی و عملی گام‌بر دارند وی بدانشجویانی که تنها برای گرفتن‌تیتر دکتری کارمیکنند شدیدا حمله کرد. خروشچف‌گفت که مثلا یکی از دانشجویان علوم طبیعی جمهوری روسیه سفیدرساله دکتری خود را به تحقیق درباره تاریخ زندگی حاجی لکلك‌های‌سیاه وسفید وکلنك خاکستری اختصاص داده‌است!

نخست وزیر شوروی سپس خنده کنان اظهار داشت که شخص وی تاکنون حاجی لکلك سیاه‌را در هیچ جا ندیده است؟!

نخست وزیر شوروی در حالیکه بشدت خنده‌اش گرفته بود میگفت: یکی از دانشجویان رشته‌دامپزشکی قدم های آن دارد! دانشگاه خارکوف بخاطر این کشف عجیب در خواست درجه دکتری کرده بود که سرعت حرکت اسب بطور اساسی بستگی به طول‌وتناوب قدم های آن دارد!

نقش سازنده یك حزب مخالف

مهمترین تحول سیاست ایتالیا پس‌از ۱۹٤۷ با آرامی تمام انجام گرفته است. از آن‌هنگام که‌اتحاد سه‌حزبی دمکراتهای مسیحی، سوسیالیستهاو کمونیستها برهم خورد ودو حزب اخیر حکومت را ترك گفتند هرگز عاملی به‌اهمیت همکاری کنونی دوحزب دمکرات مسیحی و سیوسیالیست درسیاست ایتالیا بوجود نیامده است.

همچنانکه انتظار میرفت‌کابینهٔ تازهٔ فانفانی از آراء موافق احزاب تشکیل دهندهٔ خود ـ دمکرات مسیحی، سوسیال‌دمکرات‌وجمهوری خواه ـ برخوردار و یا مخالفت کمونیست ها و لیبرال ها و نئو فاشستها وسلطنت طلبان‌روبرو شد و نمایندگان سوسیالیست ممتنع ماندند.

همین رای ممتنع است که در ایتالیا به گرایش به‌چپ وگشودن راه چپ شهرت یافته است. سوسیالیستها موافقت کرده‌اندکه با حکومت دمکرات مسیحی ازدر مخالفت درنیایند واز لایحه های قانونی آن در زمینهٔ عدالت‌و تامین اجتماعی پشتیبانی کنند و حکومت دربرابر عزم کرده است که در سازمان اداری کشور به‌نفع شورا های محلی و به ضرر فرمانداران منصوب از طرف مرکز تغییراتی دهد، برای بهبود وضع روستائیان وکارگران شهری گامهائی‌بردارد. وصنعت برق را که دو سوم آن خصوصی است احتمالا ملی کند. در زمینهٔ عدالت اجتماعی و آوردن ایتالیا به‌سطحی که متناسب با توسعهٔ صنعتی آن باشداین برنامه حداقلی است.

پیوستگی میان سوسیالیستهاو دمکرات های مسیحی می تواند کمونیستها را مجزا و منفردکند. حزب لیبرال را، به‌جای فاشیستها وسلطنت طلبان، در قلب جناح راست مخالف قرار دهد. و بدین ترتیب ضربتی تازه به احزاب فاشیست و سلطنت طلب بزند، تمام جامعه واقتصاد ایتالیا را روبه بهبود تکان دهد.

اماازطرف دیگر میتواند هردو حزب را نومید کند. به‌شکافی در درون آنها بینجامد در بعضی حکومتهای محلی یك جبههٔ سرخ ازکمونیستها وسوسیالیستهابوجود آورد. و درسیاست خارجی ایتالیا یك بحران اعتماد برپا کند و آن کشور را به حلقهٔ ضعیف اتحادیهٔ آتلانتیك مبدل سازد. زیرا سوسیالیستها هوا داران پرشور بیطرفی و دمکراتهای مسیحی در برابر ناتو متعهد هستند.

دشواری عمدهٔ کار در سال اول است. خصوصا که انتخابات‌عمومی دراوایل سال ۱۹٦۳ انجام‌خواهد گرفت و هر دو حزب باید نشان دهند که‌از پیوند خود بهره‌مند شده‌اند. و یك سال زمان کوتاهی برای تغییرات بزرگی است که فانفانی و نی در نظر دارند.

بااینهمه روشن بینی و جسارتی که‌هردو حزب، وواتیکان، در این آزمایش نشان داده‌اند امیدموفقیت تجربهٔ گرایش به‌چپ را افزون می‌کند. دمکراتهای مسیحی، ودر پشت‌سر آنها واتیکان، ضرورت تغییر راشناخته‌اند. ایتالیا باهمهٔ معجزه اقتصادی خود هنوز درنیمهٔ جنوبیش یك سر زمین توسعه نیافته است. شهرهای صنعتی‌شمال آن اززاغه های‌کارگران وبیکارانی که‌به تعداد زیاد ازکشتزار های فقیر جنوب‌مهاجرت‌می‌کنندپوشیده شده است.

دستگاه اداری آن بیش از حد متمرکز وفاسد است.

ایتالیا راه تولید ثروت را آموخته، ولی از چگونگی توزیع عادلانهٔ آن هنوز بیخبر است. دمکراسی ایتالیا ازاین نظر ناقص است که به‌برابری سیاسی بیش از اقتصادی توجه دارد. درایتالیا نتوانسته‌اند توده های مردم را از میوه های‌توسعهٔ‌اقتصادی برخوردار سازند.

وسوسیالیستها به‌بیهودگی مخالفت بیقیدو شرط پی‌برده اند. آنها هنوز موافق ومخالفند. اما موافق ومخالف افکاروبرنامه هانه‌اشخاص و احزاب. اگر کسانی هستند که می‌خواهند قسمتی از برنامهٔ خود آنهارا اجرا کنند، سوسیالیستها به‌هراس نمی‌افتند که ابتکار عمل رااز کف بدهند. آنها اصلاحات را انحصار خود نمی‌دانند وبه سرنوشت کشور اهمیت بیشتری می‌دهند.

آنها حتی نفع خود را بهتر تشخیص‌می‌دهند. حزب‌سوسیالیست درجریان‌اجرای یك‌برنامهٔ‌اصلاحات اقتصادی واجتماعی تبدیل به عامل فعالی خواهد شد نه‌یك مخالف بی‌اثر که رشدخود و جامعه‌اش‌را به‌عقب‌می‌اندازد. حزب‌سوسیالیست می‌داند که‌دامنهٔ اصلاحات هرگز محدود نخواهد شدودر جامعه‌ای بهردرجهٔ پیشرفت رسیده باشد، جابرای یك نیروی ترقیخواه‌تنك نخواهد بود.

عمده آنست که‌در یك جامعه رهبران سیاسی بتوانند به چنین نتایجی برسند. بتوانند درشرایط بحث‌آزاد حرفهای خودرا بزنند و استدلالات خود رابکنند. ایتالیائی ها این خوشبختی را داشته‌اند.

داریوش همایون

خلاصهٔ اخبار

دهلی ـ نهرو نخست‌وزیر هندوستان امروز اظهار داشت که‌چین کمونیست یادداشت جدیدی درباره مناقشات مرزی دو کشور برای دولت هندوستان فرستاده است.

***

دمشق ـ امروز یك سرباز مرزبان ترك هنگام زدو خورد مسلحانه باچند قاچاقچی که سعی می کردند از سوریه وارد ترکیه شوند به قتل رسید.

***

دمشق ـ رشید ذکر وزیر دارائی سوریه امروز اظهار داشت که قرارداد جدید سوریه و شرکت خط لوله امریکائی تاپلاین از روز ٤ مارس به مرحله اجرا گذاشته شده است.

***

لندن ـ بسیاری از روزنامه های انگلیسی در شماره های اخیر خود اظهار نظر کرده اند که مناقشات‌چین و شوروی نشان دهنده پایان روابط عادی بین مسکو و پکن و آغازمرحله جدید مبارزه قطعی شوروی با چین کمونیست است.

***

عمان ـ وصفی‌التل نخست‌وزیر اردن امروز اظهار داشت که اگر جلسه شورای اتحادیه عرب با حضور نخست‌وزیران ممالك عربی در ریاض واقع در عربستان سعودی تشکیل‌شود وی نیز آماده شرکت در این جلسه خواهد بود.

***

باگیو ـ امروز اطلاع حاصل شد که از روز گذشته کنفرانسی‌ازدیپلمات های امریکائی در ممالك آسیائی در شهر باگیو واقع در فیلیپین تشکیل شده است تا درباره اقداماتی که‌باید برای جلوگیری از فشار کمونیسم‌در آسیا بعمل آید مذاکره و اتخاذ تصمیم نماید.

***

قاهره ـ دکتر منعم بنا معاون وزارت اقتصاد جمهوری متحده عرب امروز اظهار داشت که همه کشور های افریقائی می توانند به قرارداد بازار مشترك‌کشورهای گروه‌کازابلانکا ملحق گردند.

از فردا صبح در سینماهای

حافظ ـ پلازا

در چرخش چرخها دوراهی مرگ

ویستاویژن

رنگی

دوبله بفارسی

باشتراک

کرنل وایلد

جین والیس

ساعت ۹ بعد از ظهر امروز فیلم پیشخدمت مخصوص خانم در سینما پلازا بزبان انگلیسی نمایش داده میشود

از فردا صبح در سینماهای

دنیا ـ مونت کارلو

مردی از تکزاس

سینماسکوپ

رنگی

دوبله بفارسی

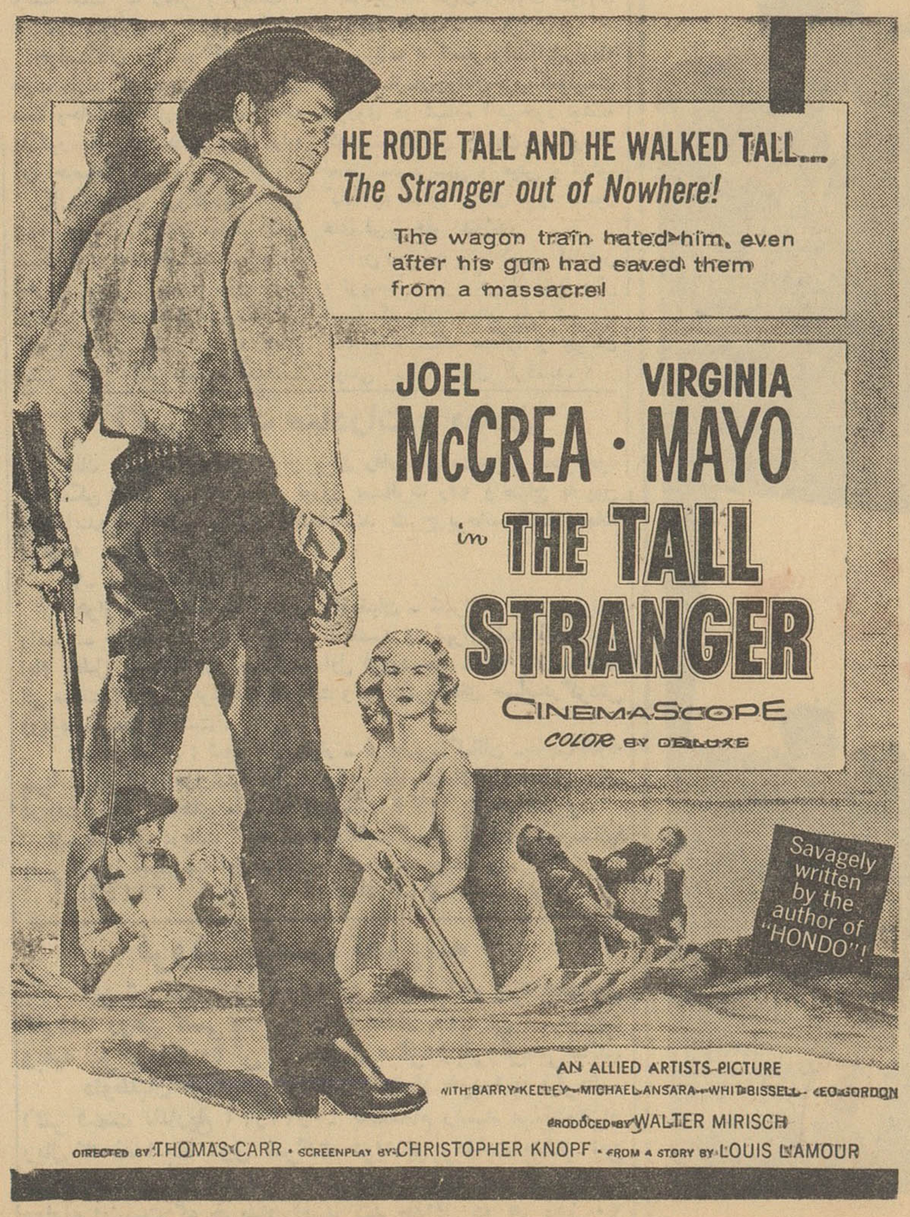

باشرکت: جوئل مکری ـ ویر جنیامایو

تبریکات

وزارت محترم دارائی

انتصاب جناب آقای صحبت‌الله معینی که‌از شخصیتهای مورد احترام لرستان واز صاحبمنصبان لایق وپاکدامن آنوزارتخانه میباشتند بریاست اداره حسابداری کل ثبت احوال موجب مسرت و تشکر مردم لرستان است.

انجمن شهرخرم‌آباد، قاضی‌زاده ـ تقی حیدری ـ اکبرپورسرتیپ ـ غلامشاه خاکی ـ محمدکاظم جباری ـ منصوری.

تیمسار سرلشکر دکتر ایزد پناه

انتخاب سرکار سرهنك معصومی رابمعاونت خودکه ازافسران لایق‌و شاه‌پرست میباشد صمیمانه تبریك میگوئیم

مهندس حضرتی ـ دکتر رحمانیان ـ حسن افغمی ـ دکتر اخوان دکتر شاهرخی ـ محسن محسنی ـ سرگرد محمودیان ـ دکتر حقی ـ علی صرافزاده ـ دکتر جابری ـ محسن میثاقی ـ احمد خسروپور

اطلاعات سالانه

گنجینه‌ایست از مطالب متنوع

آگهی مناقصه

موسسه اطلاعات نظافت موسسه رابمناقصه‌میگذارد اشخاصیکه حاضر بانجام آن میباشند میتوانند ازساعت ۸صبح الی سه بعد ازظهر غیراز ایام تعطیل‌به‌کارپردازی موسسه مراجعه‌وبرك مشخصات رابرایگان دریافت دارند و پیشنهادات خود را تاپایان ساعت کار اداری سه بعد از ظهرروز دو شنبه ۲۸ اسفند ٤۰ باتعیین آخرین قیمتی که حاضر برای انجام کار باشند درپاکت سربسته به‌کارپردازی تسلیم داشته ساعت و روز شرکت در مناقصه بعدا آگهی خواهد شد.

شرکت سهامی اتو توکل اتوبوسهای مدرن‌خودرابرای داخل شهر و مسافرتهای خارج بطور دربست در اختیار مراجعین محترم میگذارد. به تلفنهای شماره ٤٤۰٦۱ و ۲۷۷۹۷ مراجعه فرمائید. ۱ـ۷ آـ۳۹٦۷٤

اطلاعات
دوشنبه بیست و یکم اسفندماه ۱۳۴۰ ـ شماره ۱۰۷۵۱

مراسم جشن جاوید

بعد از ظهر دیروز در باشگاه افسران انجام شد

شاهنشاه بازماندگان افسران شهید را بحضور پذیرفتند و با آنها بگفتگو پرداختند

همانطوریکه اطلاع دادیم از ساعت ۳ و نیم بعد از ظهر دیروز مراسم شانزدهمین سال آئین جاوید واعطای نشان ببازماندگان افسران شهید سال جاری در باشگاه افسران برگزار شد. در این مراسم والاحضرت شاهپور غلامرضا و والاحضرت شاهپور عبدالرضا پهلوی ، هیئت دولت ، امرای ارتش روسای ژاندارمری وشهربانی کل کشور و بازماندگان افسران شهید حضور داشتند .

اعطای نشان

پس از عرض گزارش از طرف تیمسار ارتشبد حجازی واعلام یکدقیقه سکوت در حالیکه موزیك آهنگ ویژه مینواخت و مدعوین بپا خاسته بودند شاهنشاه در مقابل میز نشانها قرار گرفتند و ضمن ابراز تفقد و دلجوئی از بازماندگان شهدای سال ۱۳۴۰ ونوازش فرزندان آنان نشانهای جاوید را بسینه بازماندگان شهدا نصب فرمودند .

پس ازپایان اعطای نشانهای جاوید، بانوپور فهمیده همسر سروان سیروس پور فهمیده افسر شهید در پشت تریبون قرار گرفت و بنمایندگی ز طرف باز ماندگان افسران شهید خطابه ای باین شرح قرائت کرد :

شاهنشاها :

برای جان نثار مایه بسی افتخار و سربلندی است که بنمایندگی از طرف خانواده افسران شهید و کلیه کسانیکه در راه عظمت و استقلال کشور شاهنشاهی ایران جان خود را فدا نموده‌اند مکنونات قلبی آنها را به پیشگاه مبارك عرضه بدارد .

این جشن جاوید که بآئین دیرین نیاکان بافر و جاه همه ساله در چنین روزی بفرمان مطاع شاهانه بمنظور تجلیل از روان پاك شهدای راه میهن برپا میشود برای آنست که بازماندگان سربازان از خود گذشته ای که در راه استقلال وسربلندی میهن گرامی خود و همچنین حفظ تاج و تخت شاهنشاهی سرپرست خود را ازدست داده و در این جهان پرآشوب یکه و تنها مانده اند در پیشگاه شاهانه شرف حضور یافته تا پدر تاجدار از آنها دلجوئی فرموده با دست پر مهر ملوکانه گرد یتیمی را از چهره آنها بزدایند .

امروزماسیه جامگان داغدیده برای آن به پیشگاه با عظمت پدر تاجدار خود باریافته ایم که با بدست آوردن این سرافرازی از خدای بزرگ بخواهیم روان پاك این سربازان نیك‌سرشت را که گوهر هستی خود را در راه فخر و شرف و عظمت ملك و ملت از دست داده اند همواره در بهشت برین شاد فرماید .

شاهنشاها ... امروزما بازماندگان شهدای میهن بانگیزه از خود گذشتگی راد مردانیکه جان خود را بی ارزش دانسته و در راه نیکبختی هم میهنان بیدریغ از دست داده اند خرسندیم که از دست پر مهر شاهنشاه فرمان سرافرازی و سند افتخار خویش را دریافت میداریم . اکنون که روان تابناك این شهیدان پاکباز می بینند جانبازی آنها ثمره ای چنین گرانبها و نیکو ببار آورده و بازماندگانشان به عنایات و عواطف عالیه پدرتاجدارخود سربلند میشوند ارواح پروفتوحشان شاد و خرسند میگردد .

سوگند یاد میکنیم

مانیز سوگندیاد میکنیم که فرزندان برومند آنها را بدانگونه پرورش دهیم که همانند پدران سپید روی خود سربلند و سربازانی شایسته و فداکار برای ایران عزیز باشند .

در پایان دوام عمر و بقای سلطنت شاهنشاه دادگستر و دودمان درخشان پهلوی را از درگاه ایزد یکتا مسئلت نموده با کسب اجازه از پیشگاه مبارك همایونی عرایض خود را باین قطعه خاتمه میدهد .

شهنشاها بلند آوازه کردی نام ایران را ـ که گشتی چون پدر از مهر فرزند شهیدان را

توکردی شاد از تدبیر خود روح نیاکان را ـ که از غم وارهاندی جمله دلهای پریشان را

نوازش کردی از مهر خداوندی یتیمان را ـ بدین آزادگی جاویدنامت باد در دوران .

مردان جاوید

پس از پایان خطابه بانو پورفهمیده خانم ثریا شاهرخی یکی دیگر از بازماندگان شهداء قطعه شعری را که

بقیه در صفحه ۲۰

مأموریت در تهران

یادداشتهای سروان اریك زیگفرید جاسوس زبردست هیتلر

خواننده عزیز .. دیشب وعده کردم که یادداشت های خودرا درباره ماموریت خطرناکی که در تهران بعهده داشتم در معرض ملاحظه شما قرار دهم. از امشب خاطرات من شروع میشود وامیدوارم بتوانم حوادثی راکه ازساعت اول ابلاغ این ماموریت در اطراف من گذشت بطرز جالبی روی کاغذ بیاورم ...

سروان اریك زیگفرید ـ افسر سابق اداره جاسوسی وضد جاسوسی ارتش آلمان

وقتی بعد از ۴۸ ساعت کارمداوم اطاق کارم رادر مرکز اداره دوم ستاد ارتش ترك کردم آنقدر خسته وکوفته بودم که فاصله بین اداره و خانه ام رادر روی نیمکت عقب اتومبیل بخواب رفتم . ساعت یك بعد از نیمه شب بود و دو روز و دوشب بود که من باکمك قهوه و دارو های مختلف با خستگی مبارزه کرده بودم پرونده مهمی را که رسیدگی آن بمن محول شده بود مطالعه کرده گزارشی برای پیشوا آماده نموده بودم.

بقیه در صفحه ۱۳

آبادان ـ شهر طلای سیاه !

عیدرادر کجا میگذرانید؟

هزار ویك نوع وسیله تفریح وسرگرمی درآبادان برای شما فراهم است

مواظب باشید اجناس تهران را بنام کالای کویت بشما نفروشند ..

یکی دیگر از شهرهائی که درایام نوروز مردم برای گذراندن تعطیلات به‌آن‌هجوم میبرند شهر صنعتی آبادان است ، آبادان یکی از شهر های زیبای ایران بشمار میرود حال اگر شما هم قصد دارید ایام نوروزرادراین شهرزیبای صنعتی بگذرانید بدنیست‌قبلا باآن آشنا شوید واطلاعاتی درباره‌اش کسب کنید تابرای تامین احتیاجات‌خودسرگردان نشوید...

اینجا آبادان یاشهر طلای سیاه است ، از کرانه رودخانه کارون تاانتهای آن صحرای دور ، با تاسیسات شرکت نفت بابوارده‌های شمالی وجنوبی ، باقایقرانانی که چشم براه مشتری دوخته‌اند ، با مردمی سیه‌چهره و فعال، باشگاه های متعدد و تفریحگاههای زیبا که خاطره یك شهر اروپائی رادرانسان بیدار میکند ، آبادان نام دارد وما اینك پس‌از بیست‌وچهار ساعت که درقطار گذرانیده‌ایم در ایستگاه خرمشهر پیاده میشویم و بااتومبیل عازم این شهر صنعتی میشویم .

وسایل نقلیه

هنگامیکه وارد آبادان می‌شویم برای دسترسی به‌تاکسی کافی‌است که به‌تلفن شماره ۲۱۳۳ در «بریم» ویا تلفن شماره ۹۸۰۸ در«بوارده جنوبی تلفن کنیم ، لحظه‌ای بعددر هر نقطه‌ای که باشیم یك تاکسی در مقابل ماتوقف میکند و ما رابه مقصد میرساند . کرایه تاکسی از هرنقطه به نقطه دیگر شهرده‌ریال است واگر باهواپیما وارد آبادان شویم باپرداخت پنجاه ریال ، رانندگان تاکسی مارا ازفرودگاه بشهر خواهند رسانید . ازآنگذشته شما اگر مایل بودید بخرمشهر بروید باپرداخت ده ریال ازآبادان بخرمشهر خواهید رفت و یابالعکس ایستگاه اتومبیل های کرایه که در خط آبادان ـ خرمشهروبالعکس رفت‌وآمد میکنند در چهارراه خیابان شاهپور ودر نزدیکی اداره آمار و ثبت احوال قرار دارد . ولی اگر صرفه‌جو هستید و مایلید دراتوبوسهای آبادان بنشینید ،می توانید باپرداخت دوریال از خط۸۱ که از «سه‌گوش بریم»تا بوارده جنوبی وبالعکس حرکت میکند استفاده نمائید .

همچنین خط ۸۲از سه‌گوش‌بریم به‌بوارده جنوبی ، خط ۸۴ازباشگاه ایران تابوارده جنوبی ، خط ۸۵از باشگاه ایران تابوارده شمالی و خطوط ۸۷،۸۸ و ۸۹ نیز ازباشگاه ایران تاخیابان بهار دررفت‌وآمدمی باشند . ضمنا مسیر خط ۸۰ازبریم به‌خرمشهر وبالعکس است . وبهای بلیط آن ده ریال میباشد.

مهمانخانه‌ها

بدنیست بدانید که‌مهمانخانه‌های آبادان برای اینکه یك اتاق‌یکنفره در اختیار شما بگذارند روزانه‌هفتاد ریال وبرای دونفر یکصد ریال خواهند گرفت ، لطفا نشانی چند مهمانخانه را یادداشت کنید:

مهمانخانه دماوند ـ پشت بازارروز واقع در خیابان شاهپور ، مهمانخانه ایران وفردوسی نیز در همین‌خیابان قرار دارد، مهمانخانه پارك نو ـ خیابان زند مقابل‌بانك‌بیمه‌بازرگانان مهمانخانه خوزستان ـ خیابان‌شاپور جنب اداره آمار ،مهمانخانه خلیج‌ـ خیابان پرویزی و مهمانخانه پارك هتل در خیابان زند قرار دارد.

مسافرخانه‌ها

بازهم اگر بخواهید در هزینه خود صرفه‌جوئی کنید، میتوانید باین‌مسافرخانه‌ها که برای یکنفر۶۰ ریال ودونفر نود ریال دریافت می‌کند مراجعه فرمائید :

مسافرخانه لوکس ـ خیابان‌زند، مسافرخانه ایران جوان ، خیابان امیری ، مسافرخانه های حسینی و اصفهان ـ خیابان زند و مسافرخانه های بهار ، اسلامی ، تبریزی ،

بقیه در صفحه ۶

سفارش داشت کنید

۵۳۸۲ و ۵۳۸۳

شماره تلفن دفتر نمایندگی اطلاعات درآبادان است

دفتر نمایندگی اطلاعات درایام عیدشمارا راهنمائی میکند

درخواست کارمندان فارغ التحصیل رشته نمایندگی ثبت

امروز پنجاه نفر از کارمندان ثبت که در دوائر مختلف ثبت مشغول کار هستند به نمایندگی از طرف فارغ‌التحصیلان دوره اول و دوم آموزشگاه عالی ثبت باداره روزنامه اطلاعات مراجعه کردند .

این عده اظهار میداشتند که ما از لحاظ پایه تحصیلات وضع مشابهی با همکاران دیگر خود که کلاس نقشه برداری ثبت را دیده‌اند داریم ولی فارغ‌التحصیلان کلاس نقشه برداری از مزایای کمك مهندسی بر خوردار شده‌اند اما ما که‌در کلاس‌نمایندگی بودیم از این مزایا محرومیم درحالی که فارغ‌التحصیلان‌هردو رشته‌باشرایط مساوی آموزشگاه ثبت را بپایان رسانده‌اند . این عده سپس اضافه کردند : ما همگی جوان هستیم وقصد خدمت باین مملکت را داریم ولی با حقوق ماهی ۳۹۲ تومان چگونه‌میتوانیم زندگی خود را اداره نمائیم ؟ باوجود اینکه بارها بدادگستری مراجعه کرده و درخواست نمودیم تبعیضی را که‌بین ما وفارغ‌التحصیلان کلاس نقشه‌برداری وجود دارد از بین ببرند ولی متاسفانه تاکنون از انجام این خواسته مشروع ما خودداری شده‌است .

نمایندگان ثبت خواسته خود راکه رفع تبعیض بین‌آنها و فارغ‌التحصیلان رشته نقشه برداری و استفاده ازقانون کمك مهندسی بود بیان داشتند و درخواست نمودند که‌مسئولین امربااین موضوع که‌در قانون ثبت هم به آن اشاره شده توجه نمایند و آنها را نیز فنی شناخته از مزایای قانون کمك مهندسی بهره‌مند سازند .

چلوکباب استوار
بی‌نیاز از تعریف‌است
بازار کفاشها ـ بازار کیلوئی‌ـ تلفن ۵۰۲۷۱
آ ـ ۲۸۶۱۹ ۱ـ۳

حفر چاه عمیق
باشرایط مناسب شرکت نسبی جمشید رعیتی‌وشرکاء خیابان فردوسی پلاك ۳۳۷ تلفن ۳۴۲۳۳
آ ـ ۴۰۴۰۴

در بهار سال آینده
بزرگترین فیلمی که بشر توانسته است بوجود بیاورد
نابخشوده
برت لنکستر ادی هیبورن جان ساکسون
ادی مورفی لیلیان گیش چارلز بیکفورد
پاناویژن تکنی کالر ـ رنگی دوبله بفارسی در استودیو مولن روژ

تعمیرگاه سیار رادیو و تلویزیون
همه نوع تعمیرات تلویزیون ورادیو گرام درمنازل تحت نظر متخصصین ازوپا دیده در تهران وحومه .تلفن ۵۶۱۷۵
آ ـ ۲۸۵۹۹ ۱ـ۵

بندرپهلوی
غازیان
پانسیون متروپل دارای اطاقهای لوکس میباشدومانند همه‌ساله ازمسافرین محترم ایام‌عید پذیرائی مینماید.
مدیر ـ آرسن باغداساریان ۱ـ۱۰

JOURNAL DE TEHERAN
le plus ancien quotidien français du Moyen Orient
ژورنال دوتهران بابهترین شکل تحت نظر افراد تحصیل کرده خارجی هرروز عصر زبده‌ترین اخبارسیاسی واقتصادی جهان را بشما تقدیم میکند.

روزهای ۲۰ و۲۶ و۲۸ اسفند
در تالار فرهنگ
نمایش اپراهای
جمیله وریتا
باشرکت: ارکستر سنفونیك تهران و گروه‌کراپرا وگروه باله هنرستان ملی باله
دراین برنامه بیش از هفتاد نفر از هنرمندان زیبای‌کشور شرکت دارند
برای تهیه بلیط ـ همه‌روزه‌به‌گیشه تالار فرهنك ودفتر انجمن فیلارمونیك مراجعه فرمایند
آ ـ ۴۰۲۱۰ ۱ـ۴

بهترین **عیدی** سال

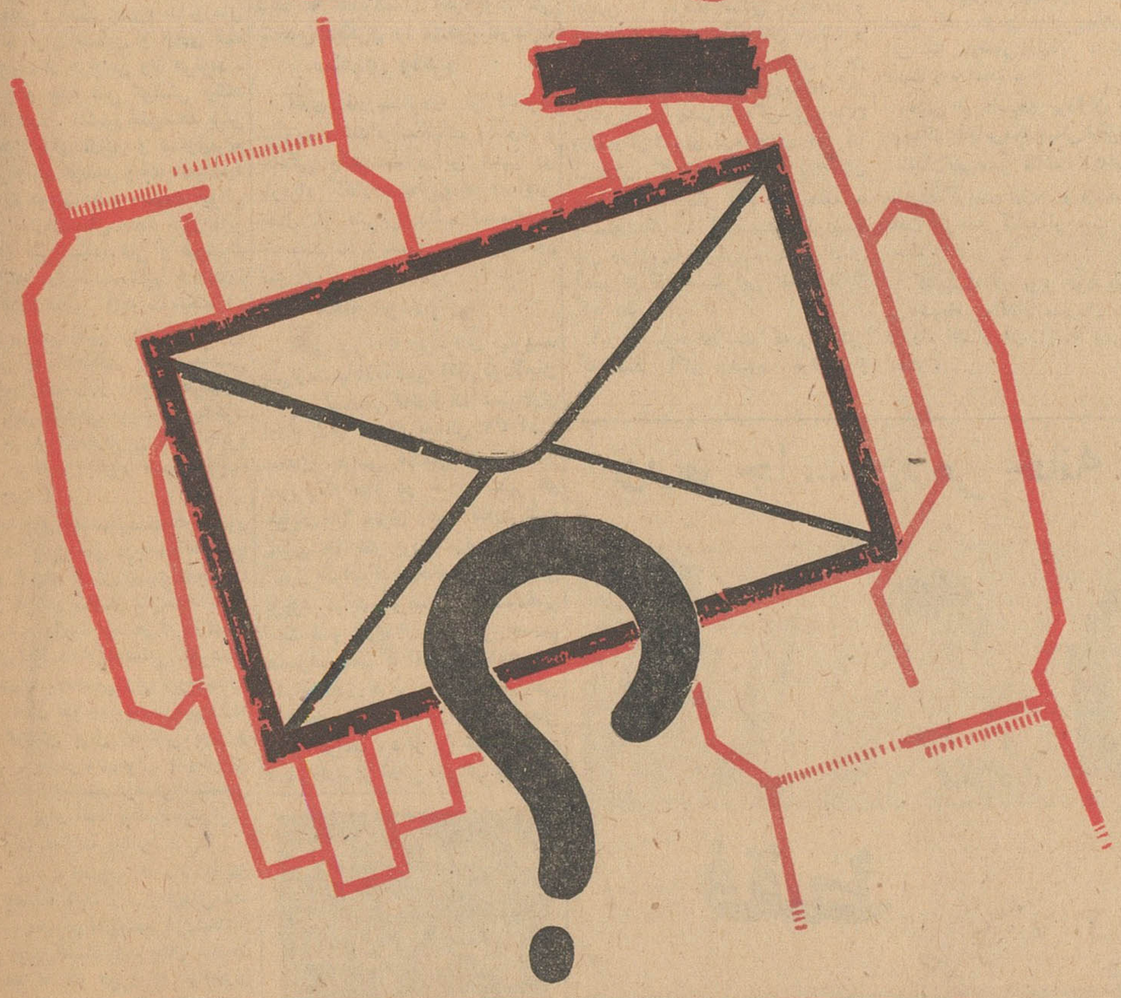

ازآقا به‌خانم، از پدر بفرزند، از خواهر به برادر، از دوست به دوست، از رئیس بکارمند

اسپایر
مسواك طبی
آزمودی طبیعی سفیدی‌ونشاط
دارای دسته استخوانی
مقاوم درب آجوش صدرجه
طبق اصول بهداشت
EMPIRE
(ساخت امپراطوری انگلستان)
عمده فروشی : منصور کنگاوری دالان ماهوت‌فروشها ـ داروخانه رخشا دروازه دولت
جزئی فروش : داروخانه دکتر صلواتی مخبرالدوله ـ داروخانه مدیکال خیابان پهلوی ـ روبروی سینما امپایر وکلیه داروخانه های کشور .
آ ـ ۴۰۴۶۶ ـ۱ـ

انتقاد

دکتر حسن صدر حاج سیدجوادی

شیك پوش ترین...

شنیدم برای انتخاب شیك‌پوش‌ترین زن تهران بعدازظهر روزپنجشنبه از طرف دانشجویان عضو جمعیت ایرانی سازمان ملل‌متحد شب‌نشینی بزرگی دریکی از هتل‌ها ترتیب داده شده‌بود ودراین مراسم شیك‌پوش‌ترین زن تهران از طرف هیئت داوران تعیین گردید وبرنده یك بلیط مسافرت‌پنج روزه بفرانکفورت شد.

وتعجب دراینجا بودکه چنین‌مراسمی از طرف دانشجویان عضو جمعیت ایرانی سازمان ملل متحد برقرار شده است! زیرا روح منشور ملل متحد با چنین‌مراسمی هیچگونه‌توافق وتجانسی ندارد.

مردم ملل‌متحد درمنشور خودمصمم شده‌اند نسلهای آینده را از بلای‌جنك برحذردارند وبا اقدامات‌خویش حیثیت وارزش شخصیت انسانی و تساوی حقوق بین تمام مردم اعم از زن ومرد وهمچنین بین ملت‌ها اعم از کوچك و بزرك را تامین نمایند. مردم ملل‌متحد برای آن متفق شده‌اند که بایجاد موجبات لازم برای حفظ عدالت‌واحترام تعهدات ناشی از عهود وسایر منابع حقوق بین‌المللی وجهت پیشرفت‌ترقی اجتماعی وبرقرارساختن‌اوضاع‌زندگانی بهتر با آزادی بیشتر کمك‌کنند.

مرام ملل‌متحد نگاهداری صلح و امنیت بین‌المللی برای اتخاذ اقدامات جمعی مؤثر، برای جلوگیری از تهدیدات علیه صلح، برای توسعه روابط دوستانه درمیان ملل ازطریق همکاریهای بین‌المللی و حل مسائل جهانی بوسیله‌توسعه و تشویق‌احترام حقوق انسانی میباشد.

معلوم شد برای توسعه‌همکاریهای بین‌المللی و تسهیل استفاده ازحقوق بشریت وآزادی‌های اساسی برای‌عموم بدون تمایز نژادی وجنسی و زبانی و مذهبی که اصل اساسی منشور ملل متحد است باید مراسمی برقرارساخت ودرآن مراسم شیك‌پوش‌ترین زن‌تهران را انتخاب کرد.

من نتوانستم بفهمم مشخص‌کردن شیك‌پوش‌ترین زن تهران چه ارتباطی با مرام ملل‌متحد و منشور آن دارد. تاآنجا که من اطلاع دارم اموری که ملل‌متحد تشویق مینماید و آنرابرنامه کار خود قرار داده عبارت است ازبالا بردن سطح زندگی وکار مکفی واحترام جهانی وحقیقی حقوق‌بشر وآزادیهائی که برای همه‌کس بدون تفاوت‌نژادی لازم است. درهیچیك از اصول‌منشور ملل‌متحد تشکیل چنین مجامع ومراسم وتعیین شیك‌پوش ترین زنان یامردان پیش‌بینی نشده است. حتی برگزار کردن چنین مراسمی باروح منشورملل متحد که برای تساوی و آزادی همه مردم جهان از هرجنس واز هرنژاد، چه فقیر و چه غنی کوشش میکند مغایرت دارد. منشور ملل‌متحد بیش از هرچیز برای آزادی و تساوی‌مردم سراسر جهان کوشش و جدیت‌مینماید ولی دانشجویان عضو جمعیت ایرانی طرفدار سازمان ملل متحد برای‌تمایز مردم از نظر شیك‌پوشی و غیرشیك پوشی که ارتباط مستقیم با اندازه ثروت دارد فعالیت وجدیت میکند!

برقرار ساختن چنین مراسمی چه سود اجتماعی یا اقتصادی ویا بهداشتی دارد؟ جز آنکه زنان را به ظاهرسازی وخودآرائی تشویق میکند؟ وبظاهرسازترین و خودآراترین آنها جایزه میدهد، آنهم جایزه مسافرت به فرانکفورت!

واقعا جای تاسف نیست که منشور ملل‌متحد باین نحو درجامعه ما مسخ میشود؟! جای تاسف نیست که‌جمعیت ایرانی طرفدار سازمان ملل‌متحد بااین نیاز شدید وزمینه وسیعی‌که درکشور ما برای فعالیت‌های اجتماعی، فرهنگی اقتصادی، بهداشتی وغیره وجوددارد بچنان اعمال لغو و بیهوده‌ای‌میپردازد؟ بجای کوشش برای زندگانی بهتر و آزادیهای بیشتر، درعوض جدیت‌برای حل مشکلات بیشمار فرهنگی‌واقتصادی واجتماعی برای انتخاب شیك‌پوش‌ترین زن تهران فعالیت میشود؟

آیا اینست مفهومی که دانشجویان عضو جمعیت طرفدار سازمان‌ملل‌متحد از منشور ومرام ملل‌متحد درك‌میکنند؟

اگر چنین است باید بحال سازمان ملل‌متحد تاسف خورد که طرفداران آن طرز تفکر و نحوه فعالیتشان‌چنین باشد.

اگر این جمعیت باری از دوش هموطنان خود برنمیدارد چرا میخواهد نمك برجراحات مردم بپاشد؟ چرا با اینگونه اعمال زنان را وادار میکند که بظواهر توجه کنند واز توجه به معنویات و مشکلات اساسی جامعه‌خود غافل بمانند، چرا آنها را بولخرجی و ظاهرسازی وشیك‌پوشی‌که متضمن بی‌اعتنائی بمعنویات و مشکلات‌زندگی است تشویق مینماید؟

آیا جوابی هم برای این چراها وجود دارد؟

ما خوانندگان

کمك به مجروح

آقای رضا متدین از کرمان مینویسد چندروزقبل موقعیکه‌باتفاق یکی از دوستان از خیابان عبور می‌کردم پیرمردعلیلی‌را مشاهده‌نمودیم که در چند قدمی مابعلت ضعف بنیه نقش زمین شد وخون ازسرو رویش جاری گردید بلافاصله برای کمك باو نزدیك شدیم متاسفانه هیچیك از رانندگان تاکسی ها حاضر نشدند پیر مرد مجروح را به بیمارستان برسانند عموما عذرشان این بود که اگر برای همراهی‌او را به بیمارستان ببرند مدتها باید دوندگی کنند تا ثابت شود خود باعث زیر گرفتن او نشده‌اند.

اشل بازنشستگان آموزشی

یکی از کارمندان باز نشسته آموزشی فرهنك‌مینویسد مطابق‌مفاد تبصره ۵ قانون ترمیم حقوق باز ـ نشستگی موافقت شده‌است که بازنشستگان فرهنك نیز از لایحه جدید استخدام بهرمندشوندشایسته است احکام تغییر اشل‌بازنشستگان آموزشی که جوانی خودرا در راه خدمت‌بفرهنك کشور از دست‌دادند بعنوان عیدی سال بایشان‌ابلاغ شود

استفاده از آب قنات

یکی از رعایای قریه سلم آباد از توابع شهر سابق ساوه مینویسد برای استفاده از یك حلقه چاه قنات اهالی این قریه دودسته شده هر دسته میخواهند بنفع خود از آب قنات بهره برداری کنند ودسته‌دیگر را محروم نمایند چون وجود این اختلاف ممکن است منجر به زدو خورد شود شایسته است قبل از آنکه دامنه اختلافات وسعت پیدا کند محرکین‌قضیه‌را وادار برعایت حقوق عموم کسانیکه قبلا استفاده مینمودند بنمایند.

موضوع پیشخدمت دبستان

اداره‌فرهنك شهرستان شاهی در خصوص شکایت بانو مریم ذبیحی مندرج درشماره ۱۰۷۳٤ اعلام میدارد سال گذشته‌ماهیانه یکهزار ودویست ریال‌دستمزد بانومریم‌ذبیحی‌پرداخت شده و سال جاری هم مدتی که‌انجام وظیفه نموده حقوقش پرداخت گردیده‌است چون مشارالیها نسبت بمعلمین وشاگردان دبستان دخترانه پروین پل سفید بی اعتنا بود ودر انجام‌وظیفه قصور مینمود‌و باتذکرات زیادی که باو داده شد مؤثرواقع نگردید از این لحاظ دبستان‌صلاح دید که نامبرده را اخراج‌وبجایش شخص دیگری را مشغول کارنماید

سگهای ولگرد

آقای قادرمحمودی از اشنویه مینویسد تعداد سگهای ولگرد و خانگی چندیست دراین شهر رو بازدیاد گذارده بطوریکه آسایش خیال از عابرین سلب نموده‌است خوبست مطابق‌معمول سنواتی‌بمعدوم نمودن آنها اقدام شود

محله عودلاجان

آقای نصرت‌اله ایرانزادی مینویسد پس‌ازمدتها‌بلاتکلیفی اهالی‌عودلاجان آخرین‌تصمیمی که‌ازطرف شهرداری اعلام شده امتداد خیابان ۳۱ آذرو سعدی بعرض ٦۰متر میباشد در صورتیکه فعلا در خارج شهر هم خیابان ٦۰ متری وجود ندارد علت تعیین ٦۰ متر برای عرض خیابانی که از خراب کردن‌خانه‌های مسکونی بوجود میاید غیرمعلوم است‌مقتضی است شهرداری ازاجرای این‌تصمیم منصرف‌شده با امتداد خیابان ۳۱ آذر وسعدی بعرض سی متروتعریض بازارچه مروی که در زیبائی محل مؤثر خواهد بود از بی خانمان‌شدن عده زیادی از اهالی جلوگیری‌نمایند

کتابخانه

موسسه چاپ وانتشارات امیرکبیر

روش نوین مرغداری

تالیف: دکتر محمد اسمعیلی

در چند سال اخیر در اطراف تهران وسایر شهرهای بزرك ایران موسسات بزرك مرغداری تاسیس شد وعده‌ای از علاقمندان باسرمایه گذاری دراین رشته از دامپروری کمك‌های قابل توجه و با ارزشی بتولید گوشت مرغ و تخم مرغ کرده‌اند، باوجودی که‌ عده‌ای از مرغداران در این کار پرسودموفقیت های شایان داشته‌اند وروزبروز صنعت مرغداری در حال پیشرفت است متاسفانه بعلت عدم آشنائی‌به اصول فنی مرغداری عده‌ای دچار خسران فوق‌العاده شده واز ادامه این کار صرفنظر کرده‌اند.

شك نیست بامطالعات ذیقیمتی که هرروز وسیله دانشمندان و متخصصین دررشته‌های مختلف پرورش طیور بعمل می‌آید روشهای نوینی درامور تغذیه طیور، بهداشت اصلاح نژاد، مبارزه با بیماری‌های طیور کشف میگردد که عدم‌آشنائی مرغداران باین اصول مانع ازتولید بیشتر وسریع‌تر خواهد شد.

کتاب روش نوین مرغداری‌تالیف آقای دکتر محمد اسمعیل‌اسمعیلی دستور جامع وراهنمای بسیارارزنده وقابل توجهی است که میتواندبرای علاقمندان مرغداری بسیار مفید واقع شود.

سازمان چاپ وپخش‌کتاب ابن‌سینا

تاریخ‌مردم شناسی

تالیف: هـ ـ ر ـ هیس

ترجمه: ابوالقاسم طاهری

بشر، این جنس دوپا، این موجودی که‌گاهی بر طارم اعلامی نشنید و گاه تا جلوی پای خود را نمی‌بیند داستان عجیبی دارد. همین بشراست که در موقع لزوم مست میکند وکف بر لب میاورد وچنگیز آسا ازکله‌ها مناره‌ها میسازد وگاه در لباس مسیح جلوه گری‌میکند وبرریش دل‌خستگان مرهم میگذارد.

زمانی ازاین خانواده فرزندی‌چون ادیسن پا بعرصهٔ هستی میگذارد و چشم ودل جهانی را روشن میکند و بربرو بحرنور می‌افشاند و گاهی ازاین دودمان‌تیره‌دلانی چون‌اهریمنان‌جنك‌بر میخیزند ودر چشم وزندگی پیر وجوان وزن وکودك پنج قاره جهان خاك فنا میپاشند. مگر همهٔ این امواج از یك دریا نیستند؟ مگر تمام این حلقه ها وابسته بیك سلسله نیست؟ اگرنیست پس چرا بهمه میگویند بشر. انسان آدمی؟ واگر هست این تضاد ها از کجاست؟

این‌چه موجودی‌است که‌درباره‌اش گفته‌اند اگر درنده خوئی از طبیعتش بمیرد بقرب وهمجواری خدا میرسد واگر دنبال شهوات وخود کامگی ها رود از «دد» پست‌ترمیشود؟ آیا چنین موجودی را نباید شناخت؟

آیا نباید دانست این چه عنصر وخمیرمایه ایست که‌ازکوره‌آفرینش بیرون آمده؟ او روزگاری از عجز در بیغوله غاری گوشه نشین بود و امروز برستاره‌فلك حکومت میکند؟

اگر این موجودات دوپا، این‌بشر واین مردم شناختنی هستند وشماهم میخواهید آنها را بشناسید تاریخ مردم شناسی بهترین هادی وراهنمای شما هست. تاریخ مردم شناسی اثر هـ ـ ر ـ هیس وترجمه ابوالقاسم‌طاهری است که سازمان چاپ وپخش کتاب ابن‌سینا باوضعی دلپذیر بانتشار آن دست زده است.

هیس از داستان پردازان ونمایش نویسان بنام‌امریکا ویکی ازبزرگترین منتقدان‌ادبی‌عصر ماست که‌ابوالقاسم طاهری گوینده ارزنده و دانشمندرادیو لندن بترجمه کتاب او همت گماشته است.

کتابیست در نوع خود بینظیر، بی سابقه، واقدام سازمان ابن‌سینا در راه انتشار آن‌شایسته بسی تقدیر است.

آبادان ـ شهر طلای سیاه

بقیه از صفحه ۵

تهران نو، حسینی و کارون در خیابان امیری واقع شده اند، البته نرخ غذای هریك از این مسافرخانه ها که از طرف شهرداری تعیین‌شده است در خود مسافرخانه بدیوار الصاق گردیده وکلیه آنهانیزدارای تلفن میباشند.

گرمابه‌ها

شهرستان آبادان دارای شش دستگاه گرمابه مجهز به دوش‌های خصوصی و عمومی میباشد باین ترتیب: گرمابه شهباز و گلستان در خیابان امیری، گرمابه های خرم، لوکس وکریم‌زر درخیابان زند، حمام پارك در خیابان پهلوی.

تفریحگاهها

مثل اینکه از نظر مسکن‌خیالتان راحت شد وخستگی راه راهم در یکی از گرمابه‌هااز تن بدرکردید وفقط هوس گردش دارید، خوب باید دید شما اهل چه‌گردشی هستید، سینما، تئاتر، باشگاه‌و یاتفریح‌های دیگر؟

تلفنهای مورد احتیاج

مرکز اطلاعات تلفن ـ ۵۰
مرکز تلفن شهری ـ ۵۳۸۲ و ۵۳۸۳
سازمان امنیت ـ ٦۷۱۰ و٦٤۱٦
دادستان ـ ۵۳۳٤
ژاندارمری ـ ۲۰۷۰
شهربانی ـ ۵۱۷۱ الی۵۱۷۳
کلانتری یك ـ۵۱۷٤
کلانتری دو ـ۲۹۷۹
کلانتری سه ـ ۹۳۵۸
کلانتری چهار ـ۹۱۵۰
کلانتری پنج ـ ۹۰٦۸
کلانتری شش ـ۹۳۳۸
کلانتری هفت ـ۳۰۰۲
کلانتری هشت ـ۹۲۰۱
کلانتری نه ـ ٦۲۵۱
قرنطینه ـ۹٦۲۷
بهداری ـ٦۳۳۸
شرکت هواپیمائی ایران ـ۲۵۰۷
فرودگاه آبادان ـ۲۰۹۱ تا۲۰۹۳
تلویزیون ـ۹۷٤٦

روابط عمومی شرکت ملی نفت ۵۳۰۸ وروابط عمومی‌شرکت‌تصفیه ۲۵۳٦ تا۲۵۳۸ میباشد.

شهرهای نزدیك

ممکن است طی مدت اقامت خویش درآبادان دلتان بخواهد به‌شهرهای نزدیك آبادان نیز سری بزنید، اگر چنین تصمیمی داریدبدنیست‌بدانید که تااهواز ۱۲۸ کیلومتر، تاخسرو ـ آباد سی‌کیلومتر وتا خرمشهر ۱۲ کیلومتر راه اسفالته است.

سوغات

درآبادان چیزی که‌فراوان‌یافت میشود اجناس سوغاتی است. خرما از چیزهائی است که در قوطی های بسیار تمیز و ظریف بسته‌بندی شده وبه‌قیمت مناسب در اختیارشما قرار می‌گیرد. اجناس ولوازم لوکس هم در بازار آبادان و مغازه های این شهرستان موجود است، فقط باید مواظب باشید اجناسی را که از تهران آورده‌اند بنام اجناس کویتی بشما نفروشند!؟

نمایندگی اطلاعات

دفتر نمایندگی اطلاعات‌درشهرستان آبادان مانند سایر شهرستان های کشور در ایام تعطیلات عید برای راهنمائی شما آماده است. کافی است که به‌چهارراه پهلوی، طبقه دوم ساختمان بلورفروشی کاشف دفتر نمایندگی روزنامه اطلاعات مراجعه فرمائید تااطلاعات لازم را دراختیار شما بگذارد.

۵۳۸۲ و ۵۳۸۳ شماره تلفن‌دفتر نمایندگی اطلاعات است که همیشه برای راهنمائی شما آماده‌میباشد.

بدنیست بدانید که...

* ازساعت هشت صبح تا دوازده شب‌میتوانیدوسیله تلفن باتهران ارتباط حاصل نمائید.
* از ساعت هشت تا ده صبح بااهواز و خرمشهر ارتباط تلفنی برقراراست
* تلگرافهای خودرا می توانید بین ساعات هفت‌صبح تاهفت شب مخابره نمائید
* ویزیت پزشکان در مطب پنجاه ریال و بر بالین بیمار از دویست تاسیصد ریال میباشد
* بانك های ملی ایران، سپه، صادرات و معادن، بازرگانی، بیمه بازرگانان، پارس، تهران‌وایران وانگلیس در آبادان شعبه دارند که اغلب آنها در خیابان احمد آباد واقع شده‌است.
* تعداد سی وپنج صندوق پستی در نقاط مختلف شهر نصب شده است و در نزدیکی هر صندوق پاکت وتمبر بفروش میرسد.

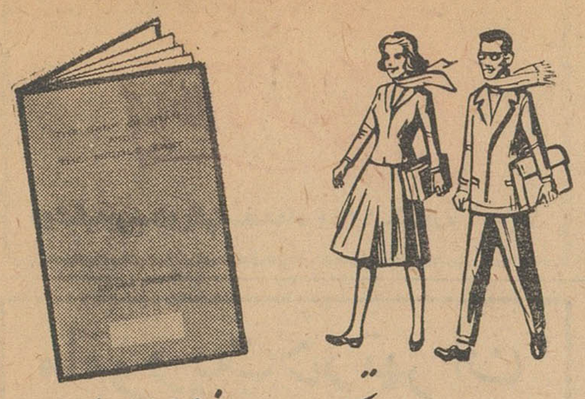

برای ادامه تحصیلات فرزندان خود

پس انداز کنید

با استفاده از این فرصت‌کم‌نظیر درتحصیلات فرزندان شما هیچگاه وقفهٔ حاصل نخواهد شد.
امروز پس‌انداز نمائید تا از فردای نورچشمان خود مطمئن باشید.

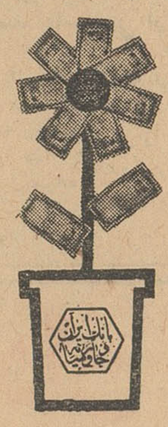

با پس انداز در

بانك ایران و خاورمیانه

پول شما تا ۵٪ اضافه میشود

شعبه مرکزی: خیابان فردوسی کوچه‌برلن تهران
شعب تهران: خیابان خیام چهارراه گلوبندك
چهارراه تخت‌جمشید و فرصت
شعبه خرمشهر: خیابان پهلوی

آ ـ ٤۰٤۲٤

ساعتهای

پاتك فیلیپ

نمونهٔ هنر وصنعت ساعت سازی سویس

PATEK PHILIPPE

نماینده:
مغازه لوکس ۳۰۲ لاله زار

نمایندگی مغازه لوکس ۳۰۲ لاله‌زار

در هر جا .... در هر خانه .... در هر شهر .... و برای هر کس

فقط

کتاب جیبی دختران و پسران محبوب همه....

چرخ شیر گازنشان اصل
ساخت
آلفالاوال سوئد

همه اندازه موجود است
فقط در:
شرکت بهروز
خیابان نادری

آ ـ ٤۰٤۵٦

آگهی مزایده

چیت‌سازی تهران زوائد درجه ۲چیت وچلوار والوان را از طریق مزایده بفروش میرساند داوطلبین میتوانند نمونه وشرائط ومشخصات این مزایده رااز طریق آقایان هوسپیان وشقاقی دراینکارخانه اخذ نمایند.

پیشنهادات بایستی حداکثر تاساعت ۳بعدازظهر روز ۲۳ر۱۲ر٤۰ تحویل گردند تادرساعت ۱۰ صبح روز ۲٤ر۱۲ر٤۰ باز وخوانده شود.

۱ـ۲ آ ـ۲۸٦۳ چیت‌سازی تهران

انجمن فرهنگی ایران و فرانسه

کلاس آموزش سریع زبان فرانسه

کلاس آموزش سریع زبان فرانسه برای دانشجویانی که درپایان سال تحصیلی هنگام تعطیلات تابستان عازم کشور فرانسه هستنداز‌تاریخ شنبه ۱۸ فروردین‌ماه ۱۳٤۱ درانجمن فرهنگی ایران و فرانسه‌افتتاح میشود.

ثبت نام همه‌روزه غیراز ایام تعطیل از ساعت ۱۰ تایك وازه٤ تا۷ بعداز ظهر خواهد بود.

نظربا‌اینکه تعداد قبول‌دانشجویان دراین کلاس محدود است از علاقمندان تقاضا میشود هرچه‌زودتر برای ثبت‌نام مراجعه نمایند.

۱ـ۳ آ ـ۲۸۵۵۵

آگهی مناقصه

بانك ساختمانی مقدار ½۱٦۵ تن آهن میله‌گرد مورد احتیاج کارخانه تیربتونی را بشرح‌ومشخصات زیر:

آهن میله گرد نمره ۱٤	سی‌ونه تن ۳۹
آهن میله‌گرد نمره ۱٦	هشتادوچهار تن ۸٤
آهن میله‌گرد نمره ۱۸	بیست‌وهشت تن ۲۸
آهن میله‌گرد نمره ۲۰	هشت‌تن ۸
مفتول نمره ۱٤	سه‌تن ۳
مفتول نمره ۳	سه‌تن ۳
مفتول نمره ۵ر۱	پانصد کیلوگرم

تحویل در کارخانه تیربتونی از طریق مناقصه خریداری مینماید.

داوطلبین شرکت در مناقصه باید مبلغ یکصد هزار ریال بعنوان سپرده تسلیم صندوق بانك نموده وپیشنهادات خودرا بانضمام قبض رسیدسپرده یاضمانت‌نامه معتبر یکی از بانکهای مجاز حداکثر تاآخر وقت اداری یکشنبه ۲۷ اسفندماه جاری تسلیم دفتربانك نموده رسید دریافت دارند. پیشنهادات واصله در ساعت ۱۰ روز دوشنبه ۲۸ اسفند بازوقرائت‌خواهد شد. حضور پیشنهاددهندگان در جلسه مناقصه آزاد و بانك ساختمانی‌در ردیاقبول یك یاکلیه پیشنهادات مختار میباشد. به‌پیشنهادات مشروط‌و مبهم وفاقد سپرده یاضمانت‌بانکی ترتیب‌اثر داده نخواهد شد. حق‌الدرج آگهی در جراید وهرگونه عوارض متعلقه بعهده برنده مناقصه میباشد.

۱ـ۳ آ ـ٤۰۱۵٦ بانك ساختمانی

بانو

حراج لندن!

نمیدانم شما هیچوقت پای صحبت هنرمندی نشسته‌اید که با لذت تمام از پیروزیها و موفقیت‌های هنری خود داد سخن می‌دهد ؟ در این موقع حقیقتا موجی از سرور وغرور دورو براو را احاطه میکند ودر میان آن خود را چون خدایان کوه «المپ» بر تخت زرین و مرصع افتخار وجاودانگی می‌بیند . احمقانه‌ترین حرکت دراین موقع آنست که با رفتار و گفتار ناشایسته ای او را از جریان سخنش باز داریم وحرف را بمسائل دیگری بکشیم . واقعا این عمل ظلم محض است . چرا نباید بگذاریم غرور مردی که به سخنی دلخوش است . اقناع و سیراب گردد ؟

من از واقعه بظاهر ساده‌ای که دیشب پیش آمده بود، هنوز هم که ساعتها از آن گذشته است ناراحت هستم. شوهرم هم مثل من متوجه این امر شده بود . او هم متاسف و معذب بود .

دیشب به ملاقات نقاشی که دوست وخویش شوهر منست رفتیم. مدتها بود که در ایران نبود وبرای بر پا کردن نمایشگاهی از آثار خود به فرنك رفته بود . توی روزنامه‌ها خبر موفقیت‌های او را درفرنك خوانده بودیم ، حالا که بازگشته بود دلمان میخواست اززبان خودش هم بشنویم: در اطاق غیر از من وشوهرم ونقاش وزنش کس دیگری نبود . واو باشور وشوق هرچه تمامتر از مسافرت خود حرف میزد . رسیده بود به آنجائی که :

ـ ... وقتی اولین روز نمایشگاه من برگزار شد، معروف‌ترین روزنامه هنری لندن در باره آثار من نوشت که ....

سخنش باینجا کشیده بود که خانمش در وسط حرفش دوید و گفت :

ـ راستی آنوقتی که تو آنجا بودی موقع حراج لندن نبود ؟

احساس کردم که نقاش بیچاره از این سؤال بی‌موقع وغیرمترقبه زنش یکه‌ای خورده است . اما برای این که دنباله را بگیرد ، باسرعت جواب داد :

ـ نه

وسپس سررشته حرفش را گرفت:

ـ معروفترین روزنامه لندن ...

باز خانم امان نداد وگفت :

ـ کاشکی موقع حراج به آنجا می‌رفتی ...

وبعد رویش را بطرف من کرد و گفت:

ـ خانم! نمیدانید موقع حراج چقدر جنس در لندن ارزان است. شوهر خواهرم چند تابلوز وژاکت کشمیر از آنجا برای خواهرم آورد که آدم حظ میکند .

پشم خالص ! اما اگر گفتید چند خریده بود ؟...

مدتی سکوت کرد. من خیال میکردم خودش فوراقیمت آنها را خواهد گفت . اما متوجه شدم که منتظر جواب منست وضمنا می‌خواهد هوش مراهم امتحان کند . بالاخره جواب دادم :

ـ چه عرض کنم .

اما باز اصرار کرد :

ـ مثلا خیال می کنید چقدر ؟

دیدم دست برنمیدارد. گفتم:

ـ حتما دانه ای صد تومان .

خنده‌ای کرد وگفت :

ـ اگر بگویم حتما باور نمیکنید. نه حتما باور نمیکنید ...

باالتماس گفتم :

ـ بفرمائید . جان شما باور میکنم.

بالاخره پس از مدتی انکار گفت:

ـ دانه‌ای بیست تومان.

وبعد قاه‌قاه خندید . واین گفت وشنود ابلهانه دیگر تا هنگام برخاستن ما ادامه یافت ومن دیدم که خون خون نقاش را می‌خورد واز خشم رنگش دگرگون شده است .

بعد من به شوهرم گفتم :

ـ واقعا زن احمقی است . چگونه می‌تواند با این مرد هنرمند سر کند وروح اورا بشناسد وتسلای درونش باشد .

از دیشب تا حال، از مشاهده آن صحنه ناگوار وشاید بظاهر بی‌اهمیت ناراحت هستم . شوهرمنهم ناراحت است.

«بی بی»

جشن بزرك سال مجله اطلاعات بانوان

بمناسبت آغاز دومین سال تاسیس انجمن دوشیزگان و بانوان روز جمعه همین هفته برگزار میشود

علاوه براعضای انجمن، سایر خانمها نیز میتوانند درآن شرکت کنند

روز جمعه همین هفته، جشن سالگرد تاسیس انجمن دوشیزگان و بانوان (وابسته به مجله اطلاعات بانوان) با شکوه و جلال فراوان در استادیوم محمد رضا شاه پهلوی برگزار میشود معروفترین هنرمندان رادیو ، سرشناس ترین چهره های تلویزیون وبرجسته ترین گروههای تفریحی وسرگرم کننده خود را برای شرکت در این جشن و اجرای شورانگیز ترین برنامه های هنری آماده میکنند . بمناسبت ـ موفقیت های ورزشی اخیر انجمن ، در روز برگزاری جشن یك مسابقه هیجان انگیز بسکتبال نیز انجام می گردد و در میان کلیه مدعوین هدایا و جوایزی توزیع میشود . توزیع کارت های این جشن چند روزی است که شروع شده و تعداد کثیری از آن از طرف خانمها دریافت گردیده است اما چون سالن بزرگ استادیوم محمد رضا شاه پهلوی بیش از ۵ هزار نفر گنجایش دارد ، توزیع کارتهای جشن تاآخرین ساعت روز ۵ شنبه ادامه خواهد داشت . کلیه اعضای انجمن باارائه کارت عضویت خود میتوانند کارت دعوت بزرگترین جشن هنری و ورزشی سال را بدست آورند و بسبب گنجایش فراوان سالن محل اجرای برنامه های جشن ، با دریافت کارت دعوت از دبیر خانه ، حق پذیرائی ازدوستان وهمراهان خود نیز خواهند داشت . علاوه بر این ، از آنجا که این جشن برای نشان دادن همبستگی و اتحاد معنوی زنان ایران و معرفی کار هائی است که انجمن در سال گذشته انجام داده است ، همه زنان و دوشیزگان با مراجعه بدبیرخانه انجمن و دریافت کارت ، حق شرکت در جشن را خواهند داشت .

الفبای آداب معاشرت

بارمن

*هرگز بکسی که پشت بار قرار دارد «گارسن» خطاب نکنید بلکه اورا باسم «بارمن» بخوانید . البته شغل بد وجود ندارد ولی بالاخره هرکسی به شغل و عنوان خود ارزش قایل است.

بازی ورق

*اگر در خانه تان ورق بازی می کنید ، قبل از همه چیز مواظب باشید که اگر احیانا صحبت پول بمیان آمد مبلغ آن آنقدر نباشد که بعضی از مهمانهایتان را ، که ممکن است جرات اعتراض و مخالفت نداشته باشند ، ناراحت کند .

*هرگز بدست مهمانان خود ورق کهنه ندهید . هیچ چیز بدبوتر از ورقهای فوق العاده مستعمل نیست همچنین ورقهای گوشه شکسته و خورد شده هم چیز بسیار ناراحت کننده ای است .

*برای بر زدن همیشه ورق را بطرف کسی که میدهد بگیرید و هرگز قبل از اینکه ورق های سایر بازیکنان را بدهید ورقهای خود رابر ندارید .

*موقعیکه نوبت بازی بشما میرسد مثل قهوه خانه ها باژست ورق را محکم روی میز نکوبید بلکه آنرا آرام روی میز قرار دهید .

*وسط بازی زیاد فکر نکنید و در بازیهای جدی از پرحرفی زیاد بپرهیزید

*بالاخره حتی موقعیکه باخته باشید خلق خوش را از دست ندهید واز سرزنش رفیق بازیتان بمناسبت بازی بدش جدا خود داری نمائید .

بچه‌ها

*شما بچه تان را خیلی دوست دارید؟ طبیعی است . ولی این دلیل نمیشود که شما تمام وقت مهمان خود را صرف شنیدن تعریف قدو بالای جگر گوشه محبوب خود نمائید .

*بچه شماشعرهای خوب بلداست خوب آواز میخواند و تصنیف های جالبی یاد گرفته . بسیار خوب است. ولی مهمانتان چه تقصیری کرده که دو ساعت تمام بنشینید و با شعار و تصنیفهای بچه دردانه سرکار گوش فرا دهد ؟

*بچه شما مقلد خوبی است و ادای همه را عالی درمیآورد !.. خدا حفظش کند . ولی هرگز پیش مهمانی ازاو نخواهید که مثلا ادای آقا یا خانمی را که یکساعت پیش در خانه شما بوده دربیاورد زیرا مهمانتان فکر خواهد کرد که یکساعت بعد که از خانه شما میرود، بچه شما همین ادا را پشت سر او هم درخواهد آورد و شما کرکر خواهید خندید !

*اگر جائی بمهمانی میروید مخصوصا اگر منزل دوست دوری باشد حتما از همراه بردن بچه یا بچه‌هایتان خودداری کنید.

*اگر زیر کار تدعوتی قید شده «از همراه آوردن بچه خود داری کنید» همراه بردن بچه بمنزله دهن‌کجی بدعوت کننده و میزبان است و دلیل بی توجهی و «باعرض معذرت» بی ادبی است .

*پیش روی خود بچه ها ، از زیبائی صورت و هوش سرشار آنها زیاد تعریف نکنید و یا زشتی وکم هوش بودن شان را مورد تمسخر و انتقاد قرار ندهید زیرا مغز کوچك بچه بسیار حساس است واین تعریف ها و انتقاد ها اثرات بدی روی آن میگذارد .

کلاه واشارپ از پر پرندگان

مد سازان اروپائی برای ایجاد تنوع درمد، دست بچه کارها که نمیزنند ؟

این ابتکار ها هرچه عجیبتر و غیر عادی تر باشد بیشتر و بهتر جلب توجه میکند و طرفداران ومشتریان پروپا قرص تری پیدا مینماید .

کلاهی که بر سر این خانم رفته (!) واشارپی که بر دوش او ملاحظه میفرمائید نمونه دیگری از ابتکارات بی‌نظیر خدایان مد است .

این کلاه واشارپ از پر پرندگان ساخته شده است و علاوه بر تازگی خود زیبائی خاصی نیز دارد و تحسین و اعجاب خانمهای مد پرست را برانگیخته است.

باید منتظر بود که این کلاه و اشارپ های «پری» وارد بازار کشور ماهم بشود و خانمهای ما نیز بپیروی از مدروز بر سرو دوش خود پر در آورند .

امان از این مد روز !

نامه‌ای از: خانم تربیت

خانمها ! برای حل مشکلات جامعه خود

ازاین فرصت مناسب حداکثر استفاده را بکنید

مدیر محترم روزنامه اطلاعات ـ از اینکه بار دیگر صفحه‌ای ازآن جریدهٔ شریفه را در اختیار زنان گذاشته و عنوانش را «بانو» قرار داده‌اید وظیفه خود میدانم ازطرف زنان روشنفکر ایران از شما سپاسگزاری کنم .

هر موقع که در آن روزنامه شرح و بسط کرسیهای آزاد مختص مردان را میدیدم همیشه باین فکر میافتادم که از جنابعالی تقاضا کنم کرسی آزادی را نیز در اختیار بانوان قرار دهید تاآنان نیز مانند آقایان درد دلهای خود را گفته و عقده های دل رابشکافند . خوشبختانه این آرزو را برآورده نمودید و یقین دارم خواهران عزیزم ، بخصوص آنانکه سمت راهنمائی و راهبری اجتماعات زنان را بعهده گرفته‌اند از آن استفاده های شایانی خواهند نمود و این دفعه این ستونها واقعا برای در میان گذاشتن مشکلاتی که بانوان امروز دارند و سعی درحل آنها کمك بزرگی خواهد کرد . خوشبختانه ویا بدبختانه امروز دیگر بابسته شدن مجلسین طرح حقوق انتخاباتی بانوان نیز عجالتا منتفی گردیده است . راستش رابخواهید آه ونفرین زنها گریبانگیر مجالس مقننه شده و مشروطیت ما را که با خونبهای شهیدان راه حق بدست آمده بود باین روز سیاه انداخته است و حق هم بنظر ما زنها همین بوده زیرا مجالس مقننه‌ای که بهیچ وجه من‌الوجوه شباهت با پارلمان های کنونی دنیای متمدن نداشته و حق نیمی از افراد ملت را بکلی از بین برده و منکر جزو قاطبهٔ افراد ملت بودن زنها شده بود و حق نصف دیگر آنرا که مردان هستند در انحصار عدهٔ معدودی درآورده بود عدمش به از وجود بوده است. وحالا وقت آن رسیده است که زنان ومردان کشور دست بدست هم بدهند وزمینهٔ مساعدی راکه جهت افتتاح یك پارلمان دنیا پسند و مطابق مقتضیات امروز و عصر زمان باشد فراهم نمایند . غرض از ذکر این مقدمه همین بوده که بانوان روشن‌فکر و میهن پرست از این فترتی که بوجود آمده باید حداکثر استفاده را بنمایند . در ارشاد وبالا بردن سطح فکری و دانش ومعلومات خواهران خود از این صفحه و ستونهائی که برایگان دریك جریدهٔ محبوب و کثیر الانتشار دراختیار آنان گذاشته شده است استفاده کنند . مشکلاتی را که اکنون کشور عزیز ما با آن مواجه است و مشکلاتی را که گریبانگیر بانوان ایران است دراین ستونها بررسی نموده پی چاره جوئی برآیند .

امروز بزرگترین مشکلی که کشور ما و شاید تمام کشور ها با آن روبرو است همان مشکلات اقتصادی می باشد چه بهتر که خود بانوان پیشقدم شده در باز کردن گره این مشکل بزرك عامل اصلی باشند ورلی را که آنها در این زمینه باید بعهده بگیرند شرح و بسط داده و بافعالیت و کوششهای خستگی ناپذیر درراهنمائی خواهران خود در زمینه های اقتصادی و اجتماعی ، برفع بحران کنونی کمك کنند . مشکل بزرك دیگری که امروز اجتماع ما باآن روبرو است مشکل تعلیم و تربیت صحیح جوانان کشور است که مامادران سهم بزرگی را در حل این مشکل نیز بعهده داریم . شایسته است که بانوان کمال توجه و علاقه را در این باره نشان دهند و برای حل و چاره جوئی این مشکل بزرك نیزاز ستونهای صفحه «بانوی» اطلاعات استفاده نمایند . مشکل سوم، وضع کنونی خانواده ها و بخصوص خانواده های جوان است که هنوز پیوند نبسته گسسته میشوند وقبح طلاق و طلاق کشی بکلی از میان رفته و درنتیجه سستی و گسستن این پیوند ها چه بسا کودکان معصوم که بزرگترین صدمات را دیده دچار محرومیتها میگردند . برای استحکام بنیاد خانواده ها باید جوانان بخصوص بانوان جوان را ارشاد و راهنمائی نمود . خلاصه مشکلات متعدد و زیاد است و شایسته است عده‌ای از بانوان نویسنده و خوش قریحه قلم بدست بگیرند و هریك از آنها وظیفه خود بدانند که از صفحهٔ بانوی اطلاعات برای حل مشکلات جامعه زنان وخانواده‌ها استفاده کنند .

SILVANA
سیلوانا
کامل ترین ساعت سویس
کارخانه ساعت سازی سیلوانا یکی از قدیمی‌ترین و مجهزترین کارخانجات ساعت سازی است که از ۱۸۶۸ تاکنون شاهکاری را تهیه میکند که در همه جهان بعنوان «کاملترین ساعت» شناخته شده است .
بعلت تقاضاهای بیشماری که از آمریکا واروپا برای این ساعت میرسد ، کارخانه سیلوانا قادر نبود سهمیه‌ای برای ایران منظور بدارد . اخیرا این نمایندگی باسعی فراوان موفق گردید سهمیه‌ای از مدلهای جالب ومنحصر بفرد این ساعت دریافت نماید که اینك در اختیار هم میهنان عزیز ما قرار میگیرد .
برای ملاحظه مدلها و کسب توضیحات بیشتر به آدرس زیر مراجعه فرمائید
بازار ـ سرای توکل
ساعتی
تلفن : ۵۸۱۷۹۵
آوازه

کنستاك لیکوئید متان کورپوریشن
مقیم نیویورك درآمریکا صاحب اختراع مربوط به « طریقه و دستگاه جهت رقیق کردن گاز طبیعی (گاز نفت) برای حمل و انبار کردن » که درایران تحت شماره ۲۳۶۱ بثبت رسیده است بهره‌برداری از اختراع نامبرده راباشخاص ذینفع پیشنهاد مینماید ـ برای کسب اطلاع بیشتر بدفتر وکالت ر. آقابابیان خیابان نادری کوچه نوبهار مراجعه شود .
آ ـ ۴۰۴۹۸

از ایران تا فرانسه
همیشه و درهمه جا محصولات فیلیپس را ملاحظه خواهید نمود
PHILIPS
فیلیپس علامت برتری واطمینان
آوازه
آ ـ ۴۰۴۵۸

د. ال. د. علیم ترین کارخانجات صنایع پوشش کف
انواع محصولات د. ال. و مناسب با سلیقه‌های مختلف
● لینولئوم د. ال. و بادوام‌ترین پوشش
● ونیول د. ال. و نرم و نشکن
● دلیفلکس د. ال. و کاشی نسوز و نشکن برنگهای مختلف .
آوازه
نمایندهٔ انحصاری درایران : شرکت سهامی پخش لینولئوم ایران ـ چهارراه کالج ـ تلفن ۴۷۰۷۰ ـ ۴۱۰۴۰

۲۰ میلیون مارك فرش ایران

در بنادر و گمرکات اروپا انباشته شده و خریدار ندارد

بازار فرش ایران در اروپا باخطرات جدی روبرو شده است

امروز یك مقام شرکت سهامی فرش ایران بخبر نگار ما گفت: طبق آخرین اطلاعاتی که بدست آورده‌ایم اکنون معادل ۲۰ میلیون مارك فرش ایران در بنادر و گمرکات کشور های اروپائی مانده و فروش آنها به علت اشکالات مختلف تاکنون عملی نشده است.

این مقام همچنین افزود: اکنون بازار فرش ایران در اروپا باخطرات زیادی مواجه شده است مهمترین این خطرات پائین آمدن سطح فرش جعلی بودن و استفاده از مواد اولیه مصنوعی و بکاربردن رنگهای جوهری و از همه مهمتر استفاده از ماشین در ساختن فرشهای ایرانی است.

از همه این مسائل گذشته باید توجه داشت که پس از پایان جنك و آغاز ترمیم خرابی ها خود بخود احتیاجات و تقاضای فرش در اروپا بمیزان قابل توجهی یکباره بالا رفت و چون در آن تاریخ شهرت وقدمت فرش ایران زبانزد خاص و عام بود لذا خریداران برای استفاده و تهیه فرشهای ایرانی استقبال و رغبت زیادی نشان دادند و باین ترتیب بود که ناگهان عده‌ای سودجو بفکر تقلب در ساختمان فرش افتادند تا بتوانند میزان بیشتری فرش بخارج ارسال دارند. باین ترتیب در سال های اخیر یك تبلیغات مخالف و یك موج نارضایتی در اروپا ایجاد شد و بازار فرش ایران را با خطراتی مواجه ساخت اکنون دولت باید بزرگترین وظیفه خود را عملی سازد و برای حفظ مقام فرش ایران و بازار فروش آن وبدست آوردن بازارهای فروش جدید اقدامات اساسی بعمل آورد. زیرا در صورتیکه بازار فرش ایران در خارج مواجه با شکست شود لطمه سنگین و شدیدی باقتصاد کشور وارد خواهد شد از همه گذشته سرمایه‌های زیادی که اکنون در داخل کشور در این راه خرج شده است از بین خواهد رفت.

تلفن مستقیم قسمت اقتصادی ۳۰۴۵۹۱

اطلاعات اقتصادی

پنج میلیون آجر در روز

ظرفیت تولید کارخانجات آجر سازی تهران است

در حالیکه روزانه فقط ۸۵۰ هزار آجر در تهران مصرف میشود

امروز یك مقام مطلع در امور ساختمانی بخبرنگار ما گفت کارخانجات آجر سازی تهران استعداد تولید در حدود ۵ میلیون آجر رادر روز دارند ولی بواسطهٔ محدود بودن فعالیتهای ساختمانی درحال حاضر تهران روزانه بیش از ۸۵۰ هزار آجر مصرف ندارد. ولی با گشایشی که در امور ساختمانی بوجود آمده وباشروع ساختمان نهر فیروزآباد وخانه‌های بیمه در فرحزاد پیش‌بینی میشود مصرف آجر وسایر مصالح ساختمانی درتهران وشهرستانها افزایش یابد. قرار است برای ساختمان نهر فیروز آباد در حدود ۱۵۰ میلیون آجر خریداری وبمصرف برسد.

موسسات امریکائی نیز درکرمانشاه وبعضی دیگر از شهرستانها اقدام به ساختمان بناهائی نموده‌اند که این نیز دربهبود وضع معاملات مصالح ساختمانی مؤثر میباشد وآجر آن از تهران تامین میشود.

ازطرف دیگر چون تاحدودی از رکود بازار کاسته شده و بتدریج مضیقه های پولی برطرف میشود وبدین جهت در فعالیت های ساختمانی نیز گشایش ایجاد شده است. اکنون زمینه انواع مصالح ساختمانی درتهران و شهرستانها زیاد است و حتی زمینه سیمان ازمصرف داخلی نیز بیشتر شده وقرار است مقادیر زیادی بافغانستان و سایر کشورهائی که مایل بخرید آن باشند صادر شود. محافل مطلع معتقدند که وضع ساختمان ومعاملات مصالح امسال بهتر از سال گذشته بوده‌است.

نزدیك شدن بهار وایام عید نیز بر فعالیت های ساختمانی افزوده است. درحال حاضر آجرفشاری در تهران هزاری ۴۳۰ تا ۴۵۰ ریال، انواع آجر بهمنی ۱۳۰۰ تا ۱۵۰۰ ریال، بهنازدر حدود ۱۵۰۰ ریال و قرناز (سه‌سانتی کوچك) هزاری ۱۵۵۰ ریال معامله میشود. چون آجر درتهران ارزانتر است بدین جهت ببعضی شهرستانها نیز حمل ومورد استفاده قرار میگیرد منجمله به خرمشهر و اهواز و اصفهان مقادیری ارسال شده است.

دروضع معاملات انواع موزائیك نیز گشایشی بوجود آمده است. قیمت موزائیك سادهٔ سیاه (آجرنما) درتهران متری ۶۰ تا ۶۵ ریال، موزائیك ایرانی متری ۷۵ تا ۸۵ ریال، الوان ۱۱۰ تا ۱۲۵ ریال ـ موزائیك ابری متری ۱۵۰ تا ۱۸۰ ریال ومرمرنما متری ۲۵۰ تا ۲۸۰ ریال میباشد.

معاملات گچ و آهك نیز تاحدودی بهبود یافته واکنون خرواری ۱۱۰ تا ۱۳۰ ریال معامله میشود. معمولا همه ساله از ۱۵ اسفند تا پانزدهم خرداد فصل ساختمانی است و طی این مدت اکثر امور ساختمانی عمده انجام میشود و بدین جهت بتدریج فعالیت های ساختمانی ومعاملات مصالح توسعه خواهد یافت.

خرید دانه‌های روغنی برای صادرات

در بازار تهران وضع رضایت بخشی دارد

بازار دانه های روغنی خوب است روی کنجدو کرچك و بزرك معاملات صادراتی انجام می گیرد و اصولا معاملات صادراتی روی دانه های روغنی محدود بهمین چند قلم است و مقدار آنهم چندان زیاد نیست و خریدار عمده آن شوروی و بعضی کشور های اروپائی میباشند.

در حال حاضر کرچك کیلوئی ۱۴٫۵ ریال و کنجد شمالی ۱۹ ریال جنوبی ۱۸ ریال بزرك ۱۳٫۵ ریال آفتاب گردان ۱۶ ریال معامله میشود.

تخم پنبه کماکان بازار محکم و خریدار عمده و فراوان دارد. قیمت آن کیلوئی ۶ تا ۷ ریال است احتمال اینکه وضع بازار دانهٔ های روغنی تغییر کند کم است چون این اجناس از اول محصول تا کنون بازار خوب و رضایت بخشی داشته‌اند زیره هم بازار خوب و گرمی دارد در حال حاضر هم برای آمریکا و هم برای هند خریده میشود.

با وجود آنکه هندیها در سنوات اخیر بعلت وفور محصول زیره در هندوستان از زیره ایران خرید نمی کنند. معامله اخیر آنها باعث تعجب شده است.

در بازار گفته میشود خرید هندیها برای خود هندوستان نیست و باحتمال قوی این خرید برای سیلان است چون سیلان با انعقاد قرار داد اخیر باید در حدود ۵۰۰ هزار لیره در مدت یکسال آینده جنس از ایران خرید کند و باحتمال زیاد تجارهندی مقیم ایران قسمت اعظم این خرید و معاملات را بعهده خواهند داشت رونق بازار زیره و خرید هندیها هم بدنبال انعقاد موافقت‌نامه بازرگانی ایران و سیلان انجام گرفته است.

روکفلر و سرمایه‌گذاری در ایران

این عکس آقای دیوید رکفلر (سمت راست) وآقای او.ا. ایزنبرك مدیر عامل شرکت بی. اف. گودریچ ایران را هنگام ورود به کارخانه بی. اف. گودریچ درخارج از تهران نشان میدهد.

آقای دیوید رکفلر در مسافرت اخیر خود به ایران با آقای نخست وزیر و سایر آقایان وزرا و مقامات صلاحیتدار مذاکراتی بعمل آوردند که از جمله مطالبی که مورد بحث قرار گرفت موضوع امکان سرمایه گذاری بیشتری بوسیله شرکت‌های امریکائی در ایران بود که حائز اهمیت است.

پس از ملاقاتهای مزبور و در جواب سئوالات خبر نگار ما آقای رکفلر اظهار نمودند که چون نامبرده یکی از مدیران شرکت گودریچ امریکا که بانی شرکت سهامی بی. اف. گودریچ ایران میباشد عموما متصدیان سایر شرکت های امریکائی که مایل به سرمایه گذاری در ایران هستند از نظریات ایشان در این مورد پرسش مینمایند. بدیهی است شرکت های خارجی قبلا بایستی اطمینان حاصل نمایند که آیا سرمایه گذاری آنها سودمند خواهد بود و یا اینکه دولت پشتیبانی لازمه را از صنایع داخلی در بدو تاسیس بعمل می آورد؟ و چون شرکت سهامی بی. اف. گودریچ ایران اولین سرمایه گذاری بزرك امریکائی در ایران بوده این سرمایه گذاری جنبه آزمایشی را پیدا کرده است.

آقای رکفلر اظهار تاسف نمودند از اینکه اجبارا بایستی گزارش نمایند که تا کنون پشتیبانی دولت بحد کافی نبوده و به قولهائی که هنگام سرمایه گذاری داده شده عمل نشده است و در نتیجه نامبرده قادر نبوده که سایرین را که تمایل به سرمایه گذاری در ایران داشته‌اند در این امر تشویق نماید. مشارالیه اضافه نمود که بی. اف. گودریچ به تعهداتی که هنگام سرمایه گذاری نموده است کاملا عمل نمود و با تحمل مخارج فراوانی متخصصین ایرانی را در امریکا تربیت نموده و با وارد کردن مدیران و تکنیسین های خارجی کارخانه لاستیك سازی را در ایران احداث و لاستیك های ساخت ایران را در کلیه نقاط کشور توزیع نموده است. تاسیسات بی. اف. گودریچ در ایران نه فقط مشاغل متعددی برای چند صد نفر ایرانی بوجود آورده بلکه اگر طبق آنچه پیش بینی شده بود بهره‌برداری میشد از صدور سالیانه ۸٫۰۰۰٫۰۰۰ دلار ارز از کشور جلوگیری بعمل می آمد متاسفانه در حال حاضر عدم حمایت لازم از رقابت لاستیك های ساخت خارجی که بعضی از آنها به قیمت کمتر از بهای تمام شده در بازار ایران فروخته میشود مانع اجرای نقشه های پیش بینی شده گردیده است.

وقتیکه از نتایج گفتگوهای ایشان با آقای نخست وزیر سئوال شد آقای رکفلر اظهار داشت که آقای دکتر امینی قول داده اند در آتیه بسیار نزدیکی اقداماتی در زمینه حمایت های لازم معمول خواهد گردید البته بمجرد اینکه این اقدامات به مرحله اجراء در آید مشارالیه قادر خواهد بود که سایر شرکت های عمده امریکائی را تشویق به سرمایه گذاری در ایران بنمایند.

پرسش نامه‌های مخصوص وام مسکن

بین کارکنان سازمان برنامه توزیع گردید

مذاکرات بانك اعتبارات صنعتی بابانك رهنی برای تامین اعتبار

تامین مسکن کارکنان سازمان برنامه بمراحل نهائی رسیده است

امروز یك مقام بانك اعتبارات صنعتی پیرامون پرداخت وام مسکن بکارمندان سازمان برنامه اظهار داشت. مذاکرات بانك اعتبارات صنعتی با مقامات بانك رهنی تقریبا بمراحل نهائی خود رسیده است وما امیدواریم با تامین اعتبار لازم برای تامین مسکن جهت کارمندان سازمان برنامه اقدام نمائیم.

از طرف بانك اعتبارات صنعتی ضمن بخشنامه‌ای از کلیه کارکنان کادر مرزی سازمان برنامه اعم از رسمی و حکمی باستثنای کارکنان روز مزد درخواست شده است تا پرسشنامه های وام مسکن خود را حد اکثر تا آخر فروردین ماه آینده (۱۳۴۱) پر کرده و ببانك مزبور مسترد دارند.

بموجب آئین نامه مربوطه به تقاضای کارکنانی ترتیب اثر داده میشود که دارای حد اقل چهار سال سابقه خدمت دولتی بوده و سه سال متوالی آنرا در سازمان برنامه انجام وظیفه کرده باشند ضمنا در این مرحله کارمندانی میتوانند پرسشنامه های خود را برای دریافت وام مسکن ارسال دارند که حقوق و مزایای ماهیانه آنها از ده هزار ریال کمتر باشد و همچنین دارای حق تقدم بوده و واجد شرایط لازم باشند.

مقام مزبور ضمنا اضافه کرد که برنامه تامین مسکن برای کار کنان سازمان برنامه بهیچوجه با سازمان برنامه و یا برنامه های عمرانی کشور (برنامه های دوم و سوم) ارتباط ندارد و قسمتی از اعتبار لازم برای این کار از پس انداز خود کارمندان این سازمان تامین میشود.

در گذشته این پس انداز ها به مصرف پرداخت وام های یك ساله و چهار ماهه میرسید.

این مقام در پایان اظهار داشت: پرسشنامه های ارسال شده در اردی‌بهشت ماه آینده بدقت موردبررسی قرار بگیرد و نتیجه آن ها تا پایان همان ماه معلوم خواهد شد تا ترتیب پرداخت وام مسکن به آنها داده شود.

دنباله اخبار اقتصادی

در صفحه ۱۷

شن و ماسه شسته

طبق اصول فنی

خلیج مرکزی خیابان ثبت شماره ۹

تلفن ۳۰۴۳۷۴-۳۲۲۹۵

آگهی مزایده فروش معادن

ذغال سنگ شمشك

وزارت صنایع ومعادن پروانه بهره‌برداری از معادن ذغال سنك شمشك وتوابع (شمشك ـ فیچال دربندسر ـ لب سنك لالان وروته) را واگذار وتاسیسات وساختمانها واشجار متعلقه وهمچنین ماشین آلات وتجهیزات ووسائل ولوازم اداری و معادن را طبق دفترچه مشخصات باکلیه حقوق قانونی آن از طریق مزایده باشرائط زیر بفروش میرساند:

۱ـ مزایده مربوط بمعادن شمشك وتوابع وساختمانها وتونلها و تاسیسات منضم به معدن و اشجار متعلقه طبق دفترچه مشخصات میباشد وآنچه درمعادن فوق از هرقبیل منقول و غیرمنقول موجود باشد که در دفترچه مشخصات درج نگردیده از مورد مزایده خارج و مستثنی میباشد. لیکن هرگاه خریدار مایل باشد میتواند آنچه را که استثناء گردیده بقیمتی که بعدا توافق خواهد شد خریداری نماید وبرنده مزایده کسی است که بالاترین قیمت هارا پیشنهاد کند.

تبصره ـ پیشنهاددهندگان میتوانند ضمن تقاضای واگذاری پروانه بهره‌برداری و خرید تاسیسات درون معدن هرمقدار از تاسیسات بیرونی راکه موردلزوم ادامه بهره‌برداری خود بدانند پیشنهاد خریدنمایند.

۲ـ موافقت نامه پیمانکاران فعلی برای بهره برداری قسمتی از معادن فیچال وقسمتی از دربندسر وقسمتی از شمشك وروته تاانقضای مدت موافقت‌نامه معتبر خواهد بود.

۳ـ شرکت سهامی کل معادن و ذوب فلزات ایران یاقائم‌مقام قانونی آن میتواند بااعلام قبلی وجلب توافق برنده مزایده سالیانه از یکهزار تا یکهزاروپانصد تن کك مرغوب از برنده مزایده ببهای هرتن دوهزاروسیصد وچهل (۲۳۴۰) ریال خریداری کند.

۴ـ پیشنهاددهندگان باید معادل پنج در صد (۵٪) مبلغ پیشنهادی ضمانتنامه بانکی بدون قیدو شرط بمدت چهارماه در پاکت (الف) که در روی آن جمله (مربوط بمزایده معادن ذغال شمشك و توابع) نوشته شده باشد وپیشنهاد لاك و مهر شده خودرا در پاکت (ب) باذکر عبارت (مربوط بمزایده معادن ذغال شمشك وتوابع) درروی آن تا ساعت ده (۱۰) صبح روزدوشنبه بیستم فروردین ماه یکهزارو سیصدو چهل ویك ۲۰٫۱٫۱۳۴۱ به‌دبیرخانه سازمان مرکزی شرکتهای صنعتی و معدنی وزارت صنایع ومعادن تسلیم نمایندورسید دریافت دارند. بهرگونه پیشنهاد ـ نامه وتلگراف که بعداز ساعت فوق برسد ترتیب اثرداده نخواهدشد.

۵ـ پیشنهادها در ساعت ده‌ونیم (۱۰½) صبح روز دوشنبه بیستم فروردین ماه یکهزاروسیصدوچهل ویك (۲۰٫۱٫۱۳۴۱) در تهران وزارت صنایع ومعادن باز وقرائت خواهد شد. حضورپیشنهاددهندگان در جلسه مزایده آزاد است.

۶ـ پیشنهاددهنده باید نام و نشانی صحیح خودومبلغ پیشنهادی را منجزا در پیشنهاد ارسالی قیدو تصریح کند به پیشنهادهای فاقد سپرده و یاپیشنهادهائی که چك ضمیمه داشته باشد و همچنین پیشنهاد های مشروط و غیر صریح یاخلاف شرائط آگهی مزایده ترتیب اثرداده نخواهد شد.

۷ـ کلیه هزینه‌های مربوطه از قبیل مخارج دفترخانه و مالیات معامله وعوارض وغیره بعهده خریدار است.

۸ـ هرگاه برنده مزایده از تاریخ ابلاغ وزارت صنایع و معادن بمدت یکماه از انجام معامله خودداری کند سپرده او بنفع وزارت صنایع و معادن ضبط خواهدشد.

۹ـ مورد معامله تاتمام پرداخت بهادر وثیقه وزارت صنایع و معادن خواهد بود.

۱۰ـ علاقمندان میتوانند همه‌روزه در ساعات اداری عین دارائیهای معادن را در محل ملاحظه کنند واسناد مزایده را از امور فروش کارخانه های وزارت صنایع و معادن دریافت دارند.

۱۱ـ شرکت در مزایده و تسلیم پیشنهاد بمنزله قبول شرایط وطرح قرارداد معامله که جزو اسناد مزایده است میباشد وپیشنهاددهنده باید اسناد مزایده را امضاء وبوزارت صنایع و معادن تسلیم کند.

۱۲ـ وزارت صنایع و معادن دررد یاقبول هر یك یاکلیه پیشنهادها مختار است الف ۸۱۵۲

وزارت صنایع ومعادن ۱ـ۴ آ ـ ۳۹۱۷۰

قبل از خرید لاستیك با ما مشورت کنید

شرکت سهامی کام فرد

لاستیك بهای ۵۰ درصد تخفیف بجای لاستیك نو

لاستیك و قایقات روکش خارجه

خیابان سعدی سرای صدقی نژاد تلفن ۳۳۵۰۰

آ ـ ۳۹۳۸۲

موتور دیزل آسا

نمایندهٔ انحصاری در ایران: شرکت اسپین تکس

تهران ـ خیابان سعدی سرای صدقی نژاد تلفن ۳۵۷۹۷ـ۱۰۰۰۵

(تبلیغات وگا)

صاحبان قنادی ها

توجه فرمایند

شرکت سهامی بریتکو کلیه مواد شیمیائی مورد مصرف کارخانجات نساجی صابون سازی عطرسازی وقنادی را بامناسب ترین بها و شرائط سهل دراختیار مصرف کنندگان قرار میدهد.

برای کسب اطلاع بیشتر به آدرس: خیابان شاه شماره ۷۹ ساختمان آلومینیوم طبقه چهارم ویابتلفن های ۶۰۲۰۱ و ۶۰۲۰۲ مراجعه فرمائید.

آ ـ ۴۰۴۸۶

آگهی انتخاب نماینده شرکت انترناشنال دیری اینجنرینك کمپانی ثبت شده بشماره ۲۸۳ دردفتر ثبت شرکتهای خارجی

برابر نامه مورخ ۱۹٫۱۲٫۱۳۴۰ به‌پیوست وکالتنامه مورخ ۱۲ فوریه ۱۹۶۲ شرکت انترناشنال دیری اینجنرینك کمپانی و ترجمه گواهی شده آن آقای ویگو ـ ف. اکسلگارد WIGGO F. AXELGARD بنشانی تهران خیابان رشت شماره ۹۸ بسمت نماینده شرکت مزبور د رایران انتخاب گردید و نامبرده حق دارد کلیه اسناد و مدارك تعهدآور شرکت را بتنهائی امضاء نماید. وکالتنامه آقای ك. س. روپنتال نیز ملغی میگردد.

مراتب طبق ماده ۲۰۰ قانون تجارت بثبت رسیده و برای اطلاع عموم در روزنامه رسمی کشور شاهنشاهی ایران و یکی از جرائد ـ کثیرالانتشار بومیه تهران آگهی میگردد.

رئیس اداره ثبت شرکتها ومالکیت صنعتی ـ مهدی نراقی

آ ـ ۲۸۶۵۹

اطلاعات برای جوانان

رئیس سازمان تربیت بدنی برنامه شب چهارشنبه‌سوری را در اختیار جراید گذاشت

۳ شمع روشن از خانه شاه بنام ملت ایران بامجدیه فرستاده میشود

*** نقاره خانه بر پشت شتر حرکت میکند . پیشاهنگان کارناوال شادی براه می‌اندازند و دسته‌های موزیك آهنگهای محلی مینوازند**

قبلا باطلاع خوانندگان عزیز رسید که تیمسار سرلشگر دکتر ایزد پناه رئیس سازمان‌تربیت بدنی و تفریحات سالم طی یك کنفرانس مطبوعاتی برنامه چهارشنبه سوری وشب عید را در اختیار خبرنگاران جراید گذاشت اینك مشروح‌برنامه چهارشنبه‌سوری باطلاع خوانندگان عزیز میرسد .

تیمسار ایزدپناه ، گفت برنامه چهار شنبه سوری که چهار سال‌بود بعلت مصادف بودن با ماه مبارك رمضان انجام نمیگردید امسال برگزار میشود و برنامه آن به‌نظر شما میرسد و بعرض اعلیحضرت همایونی نیز رسیده است .

برنامه جشن

بانواختن سرود شاهنشاهی‌جشن آغاز میگردد ابتداء توضیحاتی در باره بر گزاری این جشن داده‌میشود سپس سرود چهارشنبه سوری خوانده میشود و بعد موزیك نقاره روی پشت شتر نواخته میشود وبعد دو امدادی هفت سین بهمان صورت هفت سین شب عید انجام میگرددو هر کدام از دونده ها که‌اول شوند سال جدید ورزشی بنام آن «سین» نامیده میشود پس از خاتمه مراسم هفت سین نمایش ژیمناستیك در سراسر میدان انجام میگردد و بعد مسابقه دوی ۴۰۰ متر البته این‌جزو برنامه جشن نیست و فقط برای ترغیب علاقمندان بورزش دوومیدانی میباشد و سپس دسته‌های موزیکهای محلی که اغلب در تلویزیون برنامه اجراء میکنند برنامه‌های جالبی‌اجرا مینمایند در اینموقع کار ناوال‌شادی توسط پیش آهنگان براه میافتدو سه شمع روشن که ازخانه ملت‌یعنی خانه‌پادشاه برای ملت فرستاده‌میشود طی تشریفات خاصی بامجدیه حمل میشود و محیط امجدیه را روشن مینماید از این سه شمع یکی را شاهنشاه برای مردان و جوانان مخصوص ورزشکاران یکی را علیا حضرت شهبانو برای بانوان ودوشیزگان و سومی را ولیعهدبرای کودکان روشن میکنند این تاج از کاخ بوسیله ارابه حمل میشود و وموقعیکه امجدیه تاریك شد وارد امجدیه میگردد وپلیدیهای سال‌نیز بصورت یك دیو درست شده که بوسیله آتش‌این‌تاج سوزانیده‌میشود وسپس ورزشکاران گرد آن جمع شده برای سلامتی شاهنشاه‌و ملت دعا خوانده میشود ودر خاتمه‌برنامه آتش بازی انجام میشود پس ازاعلام برنامه تیمسار ایزد پناه اضافه نمود که بعد هم برنامه شب عید بهمان ترتیب سالهای پیش انجام میگردد وورزشکاران و نمایشده شهرستانها با تقدیم هدایا شرفیاب میشوند و از دست اعلیحضرت همایونی سکه‌ای بنام عیدی میگیرند وبرنامه دیگری که سال گذشته در برنامه شب عید حذف شده‌بود مسابقه‌پهلوانی کشتی باستانی است که شب عید درحضور شاهنشاه انجام میشود و پهلوان کشور باخذ بازوبند پهلوانی‌مفتخر میشود .

پیروزی درخشان تیم ملی کشتی ایران

باچهار برد ۲ مساوی ۲ باخت

تیم کشتی ایران برتیم پرقدرت شوروی پیروز شد

ساعت شش بعداز ظهر دیروز دومین مسابقه کشتی ایران‌وشوروی بین تیم های ملی دوکشور درسالن محمدرضاشاه پهلوی با حضور والاحضرت شاهپور غلامرضا پهلوی ریاست عالیه کمیته ملی المپیك و همسر معظم‌له،سفیر کبیرشوروی درایران وعده‌ای از شخصیت های ورزشی کشور واتباع شوروی در ایران وچندین هزار نفر تماشاچی انجام‌شدوبا نتیجه چهاربرد،دوباخت ودو مساوی بنفع ایران شروع و خاتمه یافت .

ابتداءآقای بلور سرپرست‌فدراسیون کشتی کشور مطالبی پیرامون‌اهمیت اینگونه مسابقات اظهار داشت و اضافه نمود امیدواریم تحت‌رهبری خردمندانه اعلیحضرت همایونی شاهنشاه ورزشدوست پیروزی های شایان توجهی بدست آوریم .

سپس سرودهای‌ملی دوکشورنواخته شد مردم بپا خواستند دراینموقع قهرمانان وسرپرستان معرفی شدند ونشانهائی میان قهرمانان شوروی وایران ردوبدل شد و سرپرستان دسته‌های گلی بیکدیگرتقدیم‌نمودند

شروع مسابقه

اولین کشتی بین تیمهای ملی دوکشور در وزن اول علی علی‌اف‌از شوروی قهرمان اول‌جهان‌باخدابنده کشتی‌گیر جوان ایرانی بداوری خوخاشویلی ازشوروی آغاز گردید.

باسوت داور شروع مسابقه اعلام شد علی‌اف گاردحمله داشت اخم های خدابنده درهم رفته‌بود و سعی میکرد باپهلوان اول جهان‌بااحتیاط درگیر شود خدابنده اشاره کرد که انگشتهای مرامیگیرد در ۳۰ ثانیه اول هیچ فنی ردوبدل نشدهردو ازیکدیگر وحشت داشتند خدابنده برای زیررفت ولی از تشك خارج شدند .

علی اف میخواست سالتو بگیردولی موفق‌نشد بوسط تشك رفتندوکشتی ادامه پیدا کرد علی‌اف دوباره می‌خواست سالتو بگیرد ولی موفق‌نشد خدابنده زیر گرفت غریو جمعیت بلند شد اما حریف روسی از تشك خارج شد خدابنده دو مرتبه زیر گرفت ولی روسی عقب کشید واز تشك خارج شدند خدابنده برای زیر رفت ولی‌نتیجه‌ای نگرفت ووقت اول بدون هیچ‌امتیازی خاتمه یافت.

مساوی شدند

پس‌از استراحت یکدقیقه‌ای‌وقت دوم آغاز شد خدابنده زیر گرفت علی‌اف رویش خیمه زد و از تشك خارج شدند جمعیت برای خدابنده ابراز احساسات کردند تمام‌کوشش خدابنده اینست که حریف روس خود رابا گرفتن زیر مغلوب کند علی‌اف یکدست‌ویك پاگرفت‌خدابنده با زرنگی خاصی کار را خنثی‌نمود بوسط آمدند وسر پا ادامه دادند کشتی پر هیجان شده بود خدابنده برای زیر رفت زیر گرفت علی اف خیمه زد وهر دواز تشك‌خارج‌شدند

در دقیقه نهم صورت خدابنده ضربه دید وپس از لحظه‌ای کشتی ادامه پیدا کرد علی‌اف سعی‌میکرد در آخرین دقایق امتیازی بدست بیاورد فعالیت خدابنده نیز زیادبود علی‌اف میخواست سرزیربغل‌بگیرد موفق نشد خدابنده یك‌خم گرفت حریف توشاخ کرد هردو از تشك بیرون افتادند هنگامیکه مسابقه به اوج هیجان خود رسیده‌بود وقت‌به اتمام رسید در نتیجه کشتی مساوی اعلام گردید وبدین‌ترتیب خدابنده که‌مدت کمی‌است درتیم ملی‌ایران جای گرفته است باحریف کهنه کار وقهرمان اول جهان مساوی نمود این‌پیروزی برای خدابنده‌مبارك‌است

وزن دوم

مسابقه وزن‌دوم آیدین ابراهیم اف ازشوروی وسیف‌پور ازایران بداوری سعدیان آغاز گردید .

طرفین با گارد بیکدیگر حمله‌کردند بنظر میرسید که سیف‌پور تصمیم‌دارد در دقایق اول حریف خودرا ضربه کند و بهمین جهت حملات شدیدی بحریف خود میکرد «ابراهیم اف» از یك فرصت مناسب استفاده کرد وپای سیف‌پور را بچنك آورد جمعیت‌برای سیف‌پور صلوات فرستادند .

هر دو از تشك خارج شدند . سیف پور زیر گرفت حریف روسی خیمه زد سیف پور را خاك نمود ولی داور رومانی وشوروی سرپا دادند و کشتی سرپا ادامه پیدا کرد ابراهیم‌اف فعالیت‌شدیدی میکردولی سیف‌پور نیز فعالیت عجیبی داشت .

سیف‌پور زیر گرفت خاك کرد و حریف خود راپل برد ودو امتیازبدست آورد مردم بشدت برای سیف پور ابراز احساسات میکردند وقت اول خاتمه یافت درحالیکه سیف پوردارای سه امتیاز درمقابل هیچ‌امتیاز بود

ضربه فنی کرد

سیف پور یك خم گرفت خاك‌کرد سگك کرددر این‌لحظه همه‌میدانستند که سیف‌پور برنده بلافصل مسابقه است

سیف پور سگك رارها کرد کنده رو گرفت هردو از تشك خارج شدند ابراهیم‌اف خاك‌نشست سیف‌پورسگك کرد پل برد وضربه فنی نمودجمعیت یك‌پارچه‌شور واشتیاق بودوتماشاچیان باپرتاب پرتقال بروی تشك ابراز احساسات میکردند وما منتظر بازی سوم بودیم .

وزن سوم

مسابقه وزن سوم ربا شویلی از شوروی با خادم از ایران بداوری خوخا شویلی آغاز گردید

خادم با عضلاتی پیچیده و رباشویلی با قدرت حمله را شروع کرد رباشویلی برای یك خم خادم جلو میرفت دقایق اول برشاح و حمله دفاع بدون نتیجه سپری میشد و رباشویلی زیر کشاله میزد .

خادم زیر دو خم گرفت خاك‌کرد و این نخستین درخشش بهترین‌وزن سوم ایران در مسابقه با قویترین وزن سوم جهان بود کشتی سرپا ادامه پیدا کرد خادم زیر دحمال‌بند گرفت نیم تیغ کرد ولی در اثر دفاع موثر حریف خاك شد ومسابقه در خاك ادامه پیدا کرد هنگامیکه وقت اول تمام شد امتیاز بنفع خادم بود .

دومین پیروزی

وقت‌دوم‌مسابقه‌باسوت «خوخاشویلی» آغاز شد «رباشویلی» سعی میکرد با زدن کف دست و پشتپا خادم را بزمین بیاندازد خادم زیر خم گرفت بالا آورد ولی بدون نتیجه یك خم را رها کرد کشتی سرپا ادامه پیدا کرد .

داور وسط بنفع قهرمان روس اخطار داد ولی داور رومانی اظهار داشت مرتبه اول باید تذکر داده شود .

مجددا خادم یك خم گرفت بالا کشید و خاك کرد کشتی در خاك ادامه پیدا کرد میخواست کنده بکشد نتوانست داور سرپا داد و کشتی سرپا ادامه پیدا کرد .

در دقیقه هشتم داور روسی به خادم یك اخطار دادو داوران اطراف نیز قبول کردند .

خادم مجددایك خم‌روس را گرفت بالا آورد وخاك کردبز کش نمود و رباشویلی در رفت هر دو خسته بنظر میرسیدندکشتی سرپا ادامه پیدا کرد ولی در اینموقع سوت وقت نگهداران خاتمه مسابقه را اعلام کرد خادم با امتیاز برنده مسابقه اعلام شد ومردم با ریختن نقل بروی تشك شادی وسرورخود را از پیروزی افتخار آمیز خادم ابراز میداشتند . باید یاد آوری کرد که‌خادم‌قبلابوسیله رباشویلی ضربه شده بود واین پیروزی برای او بزرك بود

وزن چهارم

دروزن چهارم پیری‌آشویلی از شوروی با محمد علی صنعتکاران از ایران بداوری شعبانخانی از ایران مسابقه دادند

صنعتکاران دارنده مدال طلا و قهرمان اول دروزن چهارم بود در حالیکه حریف او دارای امتیازی جز غلبه بر سیناوسکی قهرمان چندین ساله‌اول ودوم جهان‌نداشت

بری آشویلی درنخستین‌مسابقه به موحد باخته بود و همه انتظار داشتندکه صنعتکاران قهرمان‌اول جهان در اولین لحظه‌مسابقه‌حریف را مغلوب کند ولی دقایق اول‌بدون فعالیت میگذشت صنعتکاران زیر دوخم گرفت وحریف شوروی از تشك خارج شدکشتی ادامه پیدا کرد اما حریف شوروی مرتب‌عقب میرفت

مجددا مسابقه آرامش خود را باز یافت ومردم کنجکاوانه به‌صحنه مینگریستند دردقیقه چهارم‌صنعت کاران زیر دوم گرفت ولی قبل از خاك کردن از تشك خارج شدند

تسلط صنعتکاران بر حریف روسی خود مشخص‌بود صنعتکاران شوری درمردم ایجادنمیکردوشاید بتوان اوراکم‌سروصداترین‌قهرمان ایرانی لقب داد داور وسط بهردو اخطار داد چون فعالیتی نداشتندو در همین موقع وقت اول بدون اخذ نتیجه برای‌طرفین‌پایان‌پذیرفت

سومین پیروزی

در نخستین لحظه شروع وقت دوم صنعتکاران زیر یك خم گرفت وحریف روسی از تشك خارج‌شد صنعتکاران مجددا زیر یك خم گرفت بالا آورد وخاك کردکشتی در خاك ادامه داشت از تشك خارج شدند وحریف شوروی خاك‌نشست بلا فاصله بلند شد بری زیر صنعتکاران نرفت ولی‌ازتشك‌خارج شدند کشتی بی اندازه‌ای هیجان پیداکرده بود ولی دو مرتبه‌صحنه مسابقه آرام شد حریف‌روسی‌برای زیر رفت صنعتکاران خیمه زد و خاکش نمود ولی خاك قبول نشد و سرپا ادامه پیدا کردمجدداصنعت‌کاران حریف‌فخود را خاك نمود کاری از پیش نبرد و داور سرپا داد کشتی‌سرپا ادامه پیداکردودر این هنگام وقت تمام شد وصنعت‌کاران سومین پیروزی را نصیب تیم ایران نمود .

بقیه در صفحه ۲۳

نتیجه بازیهای فوتبال پنجشنبه و جمعه

بعداز ظهر های پنجشنبه و جمعه دنباله مسابقات دوره‌ای باشگاه‌ها زیرنظر فدراسیون فوتبال در زمینهای شماره یك ودوامجدیه انجام ونتایج زیربدست آمد .

آرارات با البرز داور صدری ۲بر۲ مساوی
پولادباشرق داور نصیری ۲بر ۲ مساوی
بوستان بابس داور حاج‌ابوالحسن ۴بر۲ بنفع بوستان
نیرو با فردوسی داور اصلی ۹بر ۲ بنفع فردوسی
تهران با جعفری داور نیك‌رفتار ۱بر۱ مساوی
تهرانجوان باشعاع داور نصیری ۳بر۲ بنفع شعاع
دارائی باکیان داور صدری یك‌برصفر بنفع دارائی
شاهین بادارپوش داور فیروزفر دوبرصفر بنفع شاهین

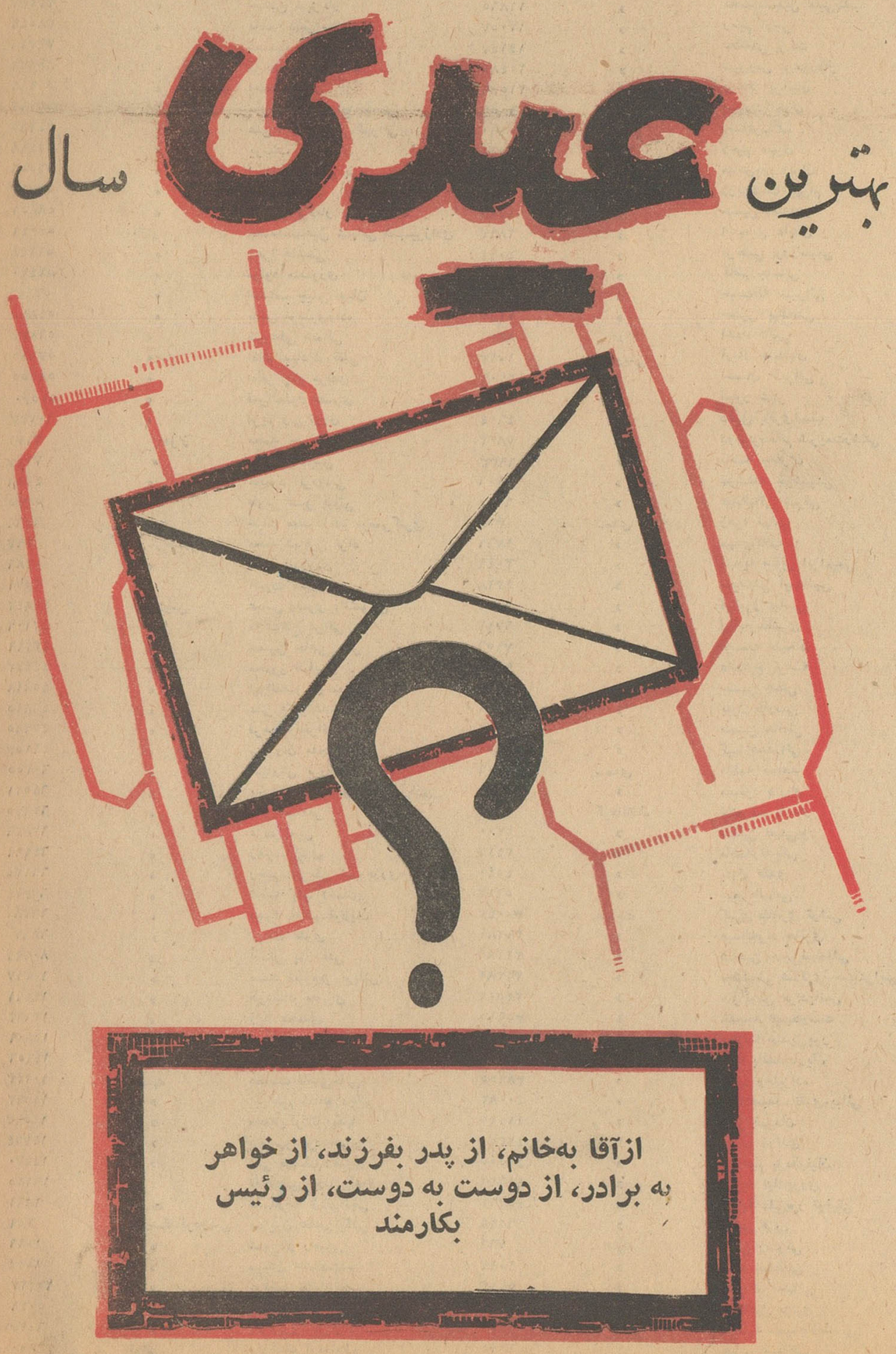

اطلاعاتی از برندگان جوائز ممتاز حساب‌های تأمین آتیه بانك پارس

اسامی کلیه برندگان ۱۰۰۰ ریالی و ۱۰۰ ریالی

* ۵ نفر از ٦ نفر برنده ممتاز از طبقهٔ خانم‌ها هستند
* **برنده جایزه ۷۷۷٫۷۷۷ ریالی میخواهد باپول جایزه‌خانه‌ای بخرد وجزو مالکین درآید**
* **برنده جایزه ممتاز فقط ۱۰۰ تومان در حسابش دارد.**
* **یکی از برندگان ۱۱۱٫۱۱۱ ریالی نمیداند باپول رسیده چکار کند.**

همانطور که در شماره های گذشته باطلاع خوانندگان عزیز رسید عصر روز پنجشنبه گذشته مراسم قرعه کشی جوائز حسابهای تامین آتیه بانك پارس انجام شد. درشماره های گذشته اسامی و مشخصات برندگان بزرك اعلام گردید.

اینك اطلاعات دیگری ازبرندگان جوائز بزرك و همچنین اسامی و مشخصات برندگان ۱۰۰۰ ریالی و ۱۰۰ ریالی ذیلا درج میشود:

برندهٔ ممتاز ـ ۷۷۷٫۷۷۷ ریالی که خانم فاطمهٔ ناظری دامغانی میباشد در حدود ۵۷ سال داردو بطوریکه اظهار میداشت دارای ۷ سر عائله میباشد و از اینکه پس‌از سالها توانسته است به آرزوی دیرین برسد از خدا تشکر داشت و می‌گفت پس از مدتها از این پس خواهیم توانست با این پول خانه‌ای تهیه کنیم و «مالك» شناخته‌شویم. خانم ناظری که با پسرش بمحل بانك آمده بود اضافه کرد با بردن این جایزهٔ بزرك که هرگزفکرش را هم نمیکردیم، گشایشی در زندگی مان بوجود خواهد آمد.

خانم ناظری دامغانی برندهٔ‌ممتاز حساب تامین آتیه بانك پارس‌فقط ۱۰۰ تومان در حسابش دارد ومتولد گنبد کاوس میباشد واکنون بشغل شریف «خانه داری» اشتغال دارد.

برندهٔ ممتاز درپایان بیانات خود اظهار داشت من نمیتوانم شادی و شوقی راکه از بردن جایزه‌بزرگی چون این مبلغ بانسان دست‌میدهد بخوبی‌اظهارکنم، فقط‌بایدبگویم‌باید مردم مثل من برنده شوندتابفهمند من چه میگویم. خانم ناظری در تاریخ ۱۵ بهمن ماه سال گذشته حساب تامین آتیه خود را درشعبهٔ سعدی بانك پارس با مبلغ ۵۰ تومان افتتاح‌نمودو بعد۵۰تومان دیگربه‌آن اضافه کرد.

***

* خانم معصومهٔ اسلام پور یکی از پنج‌برنده ۱۱۱٫۱۱۱ ریالی باپسرش برای دریافت جایزه خود مراجعه کرد و گفت من با بردن این جایزه اعتمادم بهمه‌کس‌بیشتر شد. خانم اسلام پور در بابل متولد شده واکنون در حدود ۵۲ سال‌از عمرش میگذرد.

***

* دوشیزه هایدهٔ آریان نژاد دومین برندهٔ ۱۱۱٫۱۱۱ ریالی محصل استواز این پس در نظر دارد با بردن این جایزه بیشتردرس بخواند تا در آینده بیشتر موفق شود این دوشیزه خانم در حدود ۱۲ سال دارد و بچهٔ رضائیه است. دوشیزه هایده دختر سرهنك آریان‌نژاد استو این پول قسمتی از جهیزیه آینده اورا تامین خواهد کرد.

***

* سومین برندهٔ ۱۱۱٫۱۱۱ ریالی دوشیزه مهوش صانعی میباشد و این دوشیزه خانم نیز در حدود ۱۲ سال از عمرش میگذرد این دختر خانم هم محصل است وازشاگردان ممتاز کلاسشان بشمار میرود ـ دوشیزه مهوش دختر آقای‌صانعی عضو خزانه‌داری کل میباشد.

***

* چهارمین برندهٔ ۱۱۱٫۱۱۱ ریالی خانم معصومه داوری است تشریفات دریافت جایزهٔ خانم داوری را شوهرشان آقای حبیب‌فاخری که میکانیك میباشد انجام داد.

شوهر این خانم بخبرنگارما گفت ما هنوز نتوانسته‌ایم راه خرج این پول را پیدا کنیم چون انسان ذوق زده میشود. همهٔ خانواده این خانم حساب تامین آتیه دارند و منتظرند مثل مادر خانواده برنده شوند.

***

* پنجمین برنده ۱۱۱۱٫۱۱۱۱ ریالی آقای ضیاءالدین هاشمی گیلانی می باشد مقیم رشت است

«ذیلا اسامی و مشخصات برندگان ۱۰۰۰ ریالی و ۱۰۰ ریالی درج میشود.»

برندگان ۱۰۰۰ ریالی

خانم ها وآقایان:

۱ـ محبوبه‌خوربیك دارای‌حساب شماره۷۹۲۰شعبه غرب متولد۱۲۸۷ شمسی

۲ـ زبیده ده افزار حساب‌شماره ۵٤٦۹۸ شعبه جنت متولد ۱۳۱۱

۳ـ شهرام پروانه حساب۷۵۲۰ شعبه اصفهان متولد ۱۳۳۰

٤ـ قاسم بیجاری حساب ۵۲۷٤ شعبهٔ آبادان ـ متولد ۱۳۳۰

۵ـ گارینه پیله‌کرد آبادحساب ۸۲٦۲ فردوسی ـ متولد ۱۳۲۵

٦ـ ندا زمانی حساب ۱۰٤۷۰ سعدی ـ متولد ۱۳۳۸

۷ـ زهرا طهمورثی حساب۵۷٦۹ شعبه کرمانشاه ـ متولد ۱۳۰۷

۸ـ حلیمه دلزنده حساب۴۰۲۳۱ هدایت متولد ۱۲۸۰

۹ـ محمود رواقی حساب ٤۵۳۹ شعبه مشهد ـ متولد ۱۳۰۵

۱۰ـ بتول خسرو جردی حساب ۱٦۲۸۱ شعبه مشهد متولد ۱۳۰۱

۱۱ـ خداداد سام بخیری‌حساب ۳۱۸۵ شعبه قوام ـ متولد ۱۳۱۰

۱۲ـ محمد موسوی حساب۱۲۰۱۸ شعبه شیراز ـ متولد ۱۲۸۸

۱۳ـ حسین ریخته گر حساب ٦۵۳۵ شعبه‌اهواز ـ متولد ۱۳۳۰

۱٤ـ علی اکبر شکرالله زاده حساب ٤۸۱٦۲ فردوسی ـ متولد ۱۲۹۳

۱۵ـ محبوبهٔ متخصص حساب ٦۹۰۳۲ فردوسی متولد ۱۳۰۸

۱٦ـ هوشنك سنائی‌حساب ۱۹۷۳۲ فردوسی متولد ۱۳۱٦

۱۷ـ ورابا کوب زین حساب ۷۹۸۵٦ فردوسی ـ متولد ۱۳۲۵

۱۸ـ حسن غرب دلیل: حساب ۱۰۷۷۵ شعبه حاجب الدوله ـ متولد ۱۲۸۷

۱۹ـ منیر حکمتی تهرانی‌حساب ۲۹۷۰٤ فردوسی

۲۰ـ احمد علی معمار صادقی حساب ۳۹۹۰٤ فردوسی ـ متولد ۱۳۲۷

۲۱ـ حبیب‌اله خوش حساب ۵۱٤۲۹ بازار ـ متولد ۱۳۲۰

۲۲ـ الکساندر آذری حساب ٦۳۲۲٦ بازار ـ متولد ۱۳۳٦

۲۳ـ محمد خروسی حساب ۸۷٦۹٤ بازار ـ متولد ۱۳۱۲

۲٤ـ نرگس خاتون دباغیان حساب ۹۹۵۷۱ بازار متولد۱۳۰۰

بقیه اسامی ۲٤۱ برنده ۱۰۰ ریالی

شماره حساب	شعبه	برندگان
۹۰۰٦	مشهد	عزیز شهبازیان
۱٦۰۸۸	قوام	مهدی وزیری
۱۷۲٦۳	»	رحیم الحانیان
۱۸٤۱٤	»	هوشنك حکاکها
۱۹۵۸۱	»	نمکی گلستانی
۸۲٦٦۳	شیراز	محمد قنبری
۷۰۳۲٦	»	امیرهوشنك دهدشت
۷۱۵۱۹	»	سیما نورالانور
۷۲٦٦۸	»	صابت رفشانیاك
۷۳۸۱۸	»	جلال آذریان
۷۵۰۱۱	»	محمداسمعیل عقبی‌طلب
۷٦۱۸٤	»	رحیم اوجی
۷۷۳۷۲	»	علامعلی برلت
۷۸۵۲۲	»	سیروس برخوردار
۷۹٦۸۷	»	فرهاد ایرانیان
۷۰۸۸۰	اهواز	مهرداد کاجیان
۷۲۰٦۰	اصفهان	رضاعرب‌اف
۷۳۲۵۹	»	رحیم مهری
۷٤٤٦۵	»	عباس‌پور ایران
۷٦۵٤۲	آبادان	زرین‌دخت بهرام
۷٦۸۳۷	»	حسین معتمدی
۷۸۰۳۱	»	اسمعیل عابدی
۷۹۲۲٦	»	مرتضی پوروسیعی
۸۰٤۳۲	»	کاظم جاسبی
۱۰٦۱۷	حاجب	حبیب‌اله شیرانی
۸۱٦۲٤	بازار	حسین بیك‌علی
۲۰۳۳٤	فردوسی	احمد غائبی
۲۱٤۵۹	»	آرمان عابدیان
۲۲۵۷۵	»	احسان اشراقی
۲۳۷۳۳	»	محور شیر
۲٤۹۰۲	»	دخیل باقری‌نسب
۲٦۰۵٤	»	دوشیزه‌خانم شریعت‌رشتی
۲۹۸	اتوبانك	فاطمه جعفران
۲۰۷	۲٤ اسفند	هوشنك خوشبینی
۱۳۸۹	»	عبدالباقی شرقی
٦۱٤	رودکی	زهرا تهامی
۱٦۷۰	»	مهدی‌گلاب
۱۸۲۷	غرب	مهدیه صابر ابراهیمی
۳۱۷۰	»	سیدعلی آیت‌الهی
٤٤۱۱	»	فرامرز عباسی
۷۷٤۲	»	ربابه مطهری
۸۹۷٦	»	عصمت علیخان
۱۰۱۹۵	»	عالمتاج کراسه
۱۱٤۲۷	»	حسین همتی
۱۲٦٦۰	»	ابوالفضل طاوسی
۱۳۹۳٤	»	محسن حافظی
۱۵۱۸۰۱	»	گیتا استواتی
۵۰٦۲۳	جنت	فاطمه مجاهد
۵۱۹٤۱	»	مسعود داوری
۵۳۲۱۹		غلامرضا پایدار

برندگان یکصد ریالی

شماره حساب	شعبه	برندگان
۲۷۲۳۰	فردوس	خدادادرستم خقانگی
۲۸۳۸۷	»	زهرا خشایار
۲۹۵۵٦	»	فرهاد پدرام‌پور
۵۰۷۳۱	»	عالم فردوس
۳۰۳۳۷	»	بتول اکبر زاده
۳۱٤٤۵	»	سلیم زمانی
۳۲٦۰٤	»	ایرج نوروزی‌فرد
۳۳۷٤۸	»	نعمت‌الله افضلی
۳٤۹۲۹	»	داریوش فروتن
۳٦۰۷۸	»	بهمن نوع پرور
۳۷۲۳۷	»	حسین سبزکار
۳۸۵٤۹	»	فاطمه داس مطلوبیان
۳۹۷۲٦	»	عصمت صادقی شناس
۸۳۸۹۹	»	فرخنده زحمت کش
۵۱۹۱۹	»	احمد واحدی
۵۳۱۱۲	»	محمد حسین حاج یوسف
۵٤۲٦۵	»	علی اکبر بهشتی تهرانی
۵۵٤۱۸	»	یوسف مشهدیان
۵٦۵۵٦	»	ابراهیم خلیلی برجی
۵۷۷۱۳	»	یغما کریم
۵۸۸۵۱	»	سیمین بردبار
۵۰۰٤۱	بازار	محمداسماعیل شهابی شهمیرزادی
۵۱۲٤۸	»	زهرا هاشمی
۵۲٤۷۰	»	مولود منصوری
۵۳٦٤۱	»	انصاف چینی چیان
۵٤۸۱۷	»	بهمن موسوی‌زاده
۵٦۰۳۷	»	قنبرعلی شمالی
۵۷۱۸۵	»	اعظم‌السادات نقلی
۵۸۳۵۵	»	مظفر پور مرادی
۵۹۵۳۰	»	قمرالملوك مصری
٦۰۷۳۷	»	مریم ولی نوری
۲۱۷۱	اهواز	محمد حسین برادران
۳۲٤۷	»	شهناز گلچین
٤۲۸۸	»	محمود کردوانی
۵۳۳۵	»	طوبی سبز قبائی
٦۳٦۹	»	حیدر محمودزاده موسی کنری
۳۹۷	خرمشهر	محمد شاهین نژاد
۱٤۸٦	»	داود الهوردی
۲۵۷۱	»	آلبرت سیمون
٤۰۹٤۲	فردوس	عباس رضوی دانشوری
٤۲۱۰٦	»	دولت‌تاج عراقی
٤۳۲۹٦	»	حسین حاجی باقر
٤٤٤۷۳	»	محمود صابری
٤۵٦۱۸	»	ابوالفضل موسوی‌زاده
٤٦۸۱۵	»	علی اکبر غلام‌دخت
٤۷۹۹۵	»	فرهاد کامرانی
٤۹۱۵۳	»	سیروان ملچیانس
٦۰۳۵۵	»	سیاوش برومند
٦۱۵۲۱	»	بدرالملوك مهجور نجف آبادی
٦۲٦۷۵	»	زهرا صادقی
٦۳۸۲٦	»	عزت تدین
٦٤۹٦۹	»	زهره اکبری
٦٦۱۳۵	»	رحیم شریفی شهریوری
٦۷۳۷۱	»	فاطمه باب احمدی
٦۹۳۸۲	»	میترا علاف توریان
٦۸۸۷۵	»	نزهت علوی
۸۰۹۹۹	»	اصغر پور غنی
۱۰۳۱۷	»	صمد شیره‌پز نوباش
۱۱٤۹۹	»	هوشنك مدیری
۱۲٦٦۳	»	ژیلا محمدی
۱۳۸۰۹	»	ایراندخت صرفه‌نیا
۱٤۹۵٦	»	جلیل صیاد اسدی
۱۰۲۳۳	مشهد	عصمت قاضی‌خانی
۱۱۳۹۳	»	ابراهیم شاهوردیانی
۱۲۵۹۷	»	محمدباقر تاجیکها
۱۳۷٦٤	»	منوچهر فردوسی
۱٤۹۷۰	»	علی نجفیان رضوی
۱٦۱۱۵	»	غلامحسین دانش‌آموز
۱۸٦۱	رشت	محمدرضا زغفرانچی
۳۸۹	فروشگاه‌فردوسی	همایون حاجی‌بیگلی
۱۵٦٦	»	شهریار رحیلی
۲۷٤۸	»	مرجان اعتمادمقدم
۳۹۲۲۷	»	مرتضی یزدان‌بخش
۵۰٤۸	»	بتول پورسیف
٦۰۳۷	»	اکرم‌پور گلی‌نژاد
۸۰۰	قوام	ساتینك آرتونوف
۱۹۳۵	»	محمدجواد کیامنش‌راد

برندگان ۱۰۰ ریالی

شماره حساب	شعبه	برندگان
۳۰۳۳	قوام	عزیز شهبازیان
٤۱۳۳	»	مهدی وزیری
۵۲۵۰	»	رحیم الحانیان
٦۳۵۱	»	هوشنك حکاکها
۵۱۱۷	شیراز	نمکی گلستانی
٦۱۷۱	»	محمد قنبری
۷۲۳۱	»	امیرهوشنك دهدشت
۸۳٦۰	»	سیما نورالانور
۹۵۲۷	»	صابت رفشانیاك
۱۰۷۷۰	»	جلال آذریان
۱۱۸٦۵	»	محمداسمعیل عقبی‌طلب
۱۳۰۵۷	»	رحیم اوجی
۱٤۱٤۷	»	علامعلی برلت
۲۰٤۸۵	»	سیروس برخوردار
۲۱۵۳۹	»	فرهاد ایرانیان
۱۰۵۹	اهواز	مهرداد کاجیان
۱۰٦٦۰	اصفهان	رضاعرب‌اف
۱۱۷٦۵	»	رحیم مهری
۱۲۸۲۹	»	عباس‌پور ایران
٦۹۳	آبادان	زرین‌دخت بهرام
۱۷۸۷	»	حسین معتمدی
۲۸۹۳	»	اسمعیل عابدی
٤۰۱٤	»	مرتضی پوروسیعی
۵۱۱٦	»	کاظم جاسبی
٦۱۸۱	»	حبیب‌اله شیرانی
۷۲٤۷	»	حسین بیك‌علی
۸۳٤٦	»	احمد غائبی
۱۰۲۳	فردوسی	آرمان عابدیان
۲۲۰۹	»	احسان اشراقی
۳٤۱۲	»	محور شیر
٤٦۰٤	»	دخیل باقری‌نسب
۵۸۰۳	»	دوشیزه‌خانم شریعت‌رشتی
٦۹۳۳	»	فاطمه جعفران
۸۱۰٦	»	هوشنك خوشبینی
۹۳۰۰	»	عبدالباقی شرقی
۳۵۸	سعدی	زهرا تهامی
۱۷٦۹	»	مهدی‌گلاب
۳۰٤۹	»	مهدیه صابر ابراهیمی
٤۳۲۸	»	سیدعلی آیت‌الهی
۵۵۱۳	»	فرامرز عباسی
٦۷۱۲	»	ربابه مطهری
۷۹۵٦	»	عصمت علیخان
۹۱٤۲	»	عالمتاج کراسه
۱۰۳۲۰	»	حسین همتی
۱۱۵۰۱	»	بتول طاوسی
۱۲۷۰۲	»	محسن حافظی
۱۳۸۵۰	»	گیتا استواتی
۱۵۰۲٦	سعدی	فاطمه مجاهد
۱٦۱۹۸	»	مسعود داوری
۱۱۷٤	کرمانشاه	غلامرضا پایدار
۲۳۰۰	»	حسین امینی‌پور
۳٤۱۷	»	فاطمه‌وندیکی
٤۵٤۰	»	بتول قندی
۵٦۲۳	»	مینو الهامی
۳۰۰٤۲	هدایت	کبری طاهری توشی
۳۱۱۸۱	»	عبدالجواد حائری
۳۲۲۸٦	»	شاهین حاجی‌صادقلی
۳۲۳۸۲	»	محمدعلی شاکری حسینی‌ابهر
۳٤۵۱۱	»	سرانوش مرادیانس
۳۵٦۱۵	»	خدیجه غیب‌دوست
۳٦۷۱۲	»	یولاندا صدیق‌پور
۳۷۸۳۲	»	سدا باغداساریان
۳۸۹۵۵	»	رباب وهابزاده
٤۰۰۸۳	»	درقاالصدف نقوی‌دیبائی
٤۱۲۲۱	»	مینو قهرمان
٤۲۳۵۰	»	عباس زرندی
٤۳۵۰۵	»	ابراهیم بوبطونیان
٤٤٦۲٦	»	فوزیه نیك‌پوری
٤۵۷٦٤	»	سریه علی‌پور توفیقی
٤٦۸۹۸	»	عباس عرب
۷٦٦	مشهد	حسن رسومی
۲۰۱۳	»	احمد سلطانی
۳۲۱۳	»	علی‌اکبر جهانی
٤۳۸۵	»	اسماعیل بزازی
۵۵۳۰	»	مرضیه سعیدیان‌طبسی
٦٦۸۸	»	عباس صدیقی
۷۸٤۹		ابرج کاسپیان‌دیشانی

شماره حساب	شعبه	برندگان
۵٤۵۰۱	جنت	زهرا هندی
۵۵۸۱۲	»	فاطمه کرمی
۹۲۲	نازی‌آباد	فاطمه فلاح
٦۱٤۷	»	احمد بابالو
۵۷۲	اصفهان	پرویز تهرانی
۱۷٤٦	»	محمدجواد حجازی
۲۸۹۸	»	اصغرکریمی
٤۰۳۲	»	عبدالکریم معصومخانی
۵۱٦٤	»	فرشته مجید
٦۲۵۹	»	منیره امامی
۷۳٦۷	»	محمود خلیلیان
۸٤٦۳	»	عباس نیروخواستی
۹۵۷۸	»	قمرالملوك قاسمی
٦۱۸۹۵	بازار	یزدان نوری‌بهزادی
٦۳۰٦۲	»	محمدرضا مجیدزاده
٦٤۲۷۵	»	بیوك ایروانی
٦۵۳۳٦	»	ایران محمدی
٦٦۵٤۱	»	مصطفی زیبائی
٦۷۷۸۲	»	محمود شمیم
٦۸۹٦۵	»	احمد کاری
۷۳۷۵۲	»	کامران ایمانی
۸۳۹۵۵	»	معصومه جلالی
۸۵۱٦٦	»	حسن انتصاری
۸٦۳۲٦	»	جبرئیل بهمن
۸۷۵۲۵	»	منوچهر کی‌آشتیان
۸۸۷۳۱	»	هوشنك شریفیان
۸۹۹۰۰	»	رضا محمودی آشتیانی
۹۱۰۹۸	»	علی‌اصغر یمینی
۹۲۲۷٦	»	فاطمه نیکو
۹۳٤۲۹	»	احمد رحیمی‌یگانه
۹٤٦۲۱	»	ابراهیم علی‌محمدی
۹۵۷۸٦	»	فیض‌اله سرمست
۹٦۹٦۵	»	محسن محمدعلی
۹۸۱٤۰	»	حسن معتمد
۹۹٤۰۳	»	زهرا اخوی‌فرد
۱۰۰۵۷۹	»	ملوك‌بیات
۱۰۱٦٤۳	»	سیدمهدی میرعمادی

آگهی احضار

بدینوسیله بغیر نظامی حسین فرزند ولی شهرت جباری اهل سنگسر وشغل عمله که فعلا مجهول‌المکان میباشد ابلاغ میشود که شماباتهام سرقت مسلحانه دراین دادگاه تحت پیگرد میباشید لازم‌است از تاریخ‌نشر آخرین آگهی تامدت دوماه خودرا بدادگاه عادی تیپ۲ نادری (واقع درپادگان قصر) معرفی نمائید بدیهی است پس‌از انقضاء مدت مزبور پرونده اتهامی شما غیابا رسیدگی ودادنامه شایستهٔ صادر خواهد شد این آگهی درسه‌نوبت متوالی درروزنامه رسمی کشور شاهنشاهی ویکی از روزنامه‌های کثیرالانتشار درج خواهد شد.

رئیس دادگاه عادی تیپ ۲نادری ـ سرهنك آصف جاه

اتومبیل هائی که باطری
سیلور کلوراید مجهزند

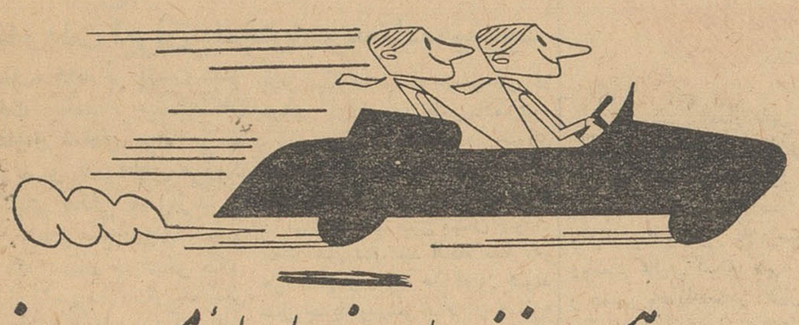

... هنوز براه خود ادامه میدهند

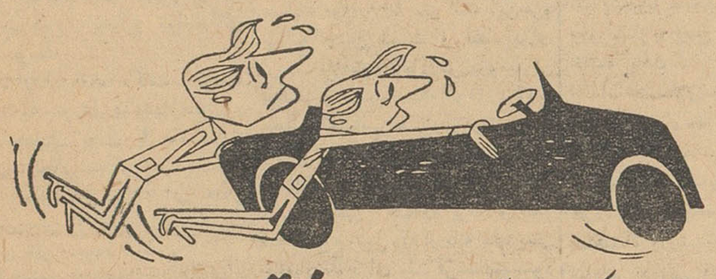

درحالیکه دیگران از رفتن باز مانده اند

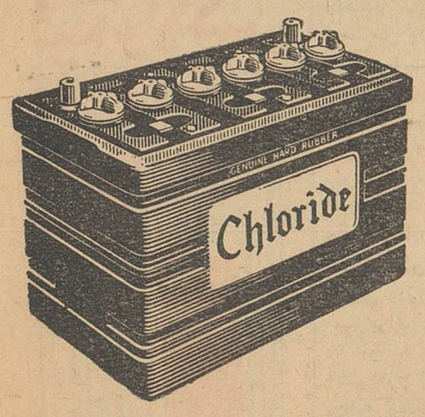

باطری سیلور کلوراید قوی ترین وپردوام ترین باطری جهان شناخته شده‌است تضمین هر باطری سیلور کلوراید که فروخته‌میشود متکی به حسن سلیقه وشهرت سازنده آن‌که رهبرسازندگان باطری دنیا است‌میباشد.

Silver Chloride

نماینده انحصاری شرکت سهامی سیار خیابان‌سعدی تلفن ۳۰۵۳۸٤/۵/٦

در شهرستانها به نمایندگان این شرکت مراجعه فرمائید.

دنلوپ

۱۵×۵۶۰

مخصوص فولکس واگن

حالت فنری و نرمش فوق‌العاده محصول جدید دنلپ که تماما از نایلون ساخته‌شده مانع رسیدن آسیب بکمك فنر اتومبیل شما است .

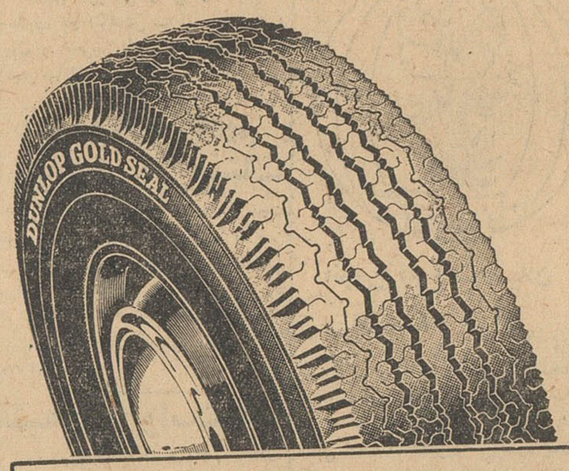

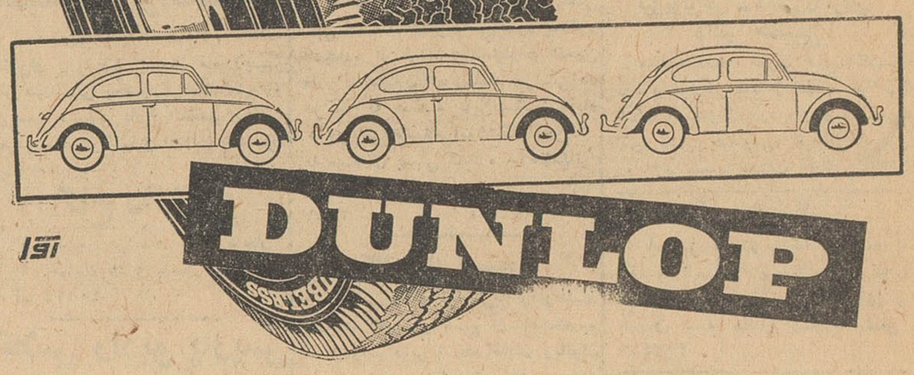

ایران شانس دارد «۲»

در نتیجهٔ اعمال دولت های گذشته خزانه ارز کشور به باد تاراج رفت ، وضع طوری شد که کشور دو هفته بیشتر باورشکستگی تام و تمام فاصله نداشت وطی‌مدت حکمفرمائی این دولت هاهیچ تغییر فاحشی‌در قدرت‌ملاکین‌نیمه فئودال، بازاریان « مغول » و سود پرست ، بوجود نیاورد.

در میان تمام طبقات این احساس بوجود آمده بود که هیچکاری در ایران بر روال درست صورت نمی گیرد ، پارلمان ایران منحل شدو شاه ایران بزرگترین مخالف دولت وقت را به نخست وزیری منصوب نمود . نخست وزیر جدید منصوب شاه دکتر علی امینی رجل منفرد و مستقل ایران بود .

امینی که اقتصاددان فعال‌و پرکاری است و یکی‌از دیپلمات‌های برجسته دوره های سابق‌تر میباشد (وی سابقا سفیر کبیر ایران در امریکا بوده است) از ماه‌مه سال گذشته تاکنون بر مسند نخست وزیری ایران تکیه زده است.

شاهنشاه دکترامینی رادراقدامات اساسی وی مانند اصلاحات ارضی و د رمبارزه با فساد مورد تائید و حمایت قرار داده شایسته است یادآوری شود که‌امینی ضمن‌اجرای برنامه مبارزه با فساد تقریبا برای اولین بار در تاریخ ایران گروهی مرکب‌از شخصیت های کم‌و بیش متعین این کشور رابه زندان‌انداخته است .

***

هنگامیکه امینی روی کار آمد یکی دو میراث خوب نیز از دولت های گذشته به ارث برده بود . ایران با وجود فساد و سیاست غیر عقلائی دولت های پیش از امینی از برکت عواید نفتی و کمك های امریکا طی‌سال های اخیربه‌پیشرفت های حیرت‌آوری در زمینه های اقتصادی نائل آمده و بعلت‌افزایش تعداد افراد تحصیل کرده در داخل و خارج قشر کوچك اما قابلی از مدیران اداری و مدیر و دارای کفایت فنی د راین کشور پا به عرصه گذاشته است .

امینی در جهت پیشرفت این ترقیات با سرعت تمام جلوی‌سرازیر شدن ارز رابخارج گرفت، کوشش خودرابرای آغازبرنامه سوم‌متمرکز کرد و با اقدامات عاجل باردیگر ع راحت و مطلوب را از لحاظ ـ یرهٔ ارز کشور بوجود آورد .

بعلاوه شروع به اجرای برنامه اصلاحات ارضی بزرگی کرد که بسیاری از مالکین بزرك رااز تملك همیشگی اراضی عمده و بسیار زیادشان محروم خواهد کرد .

طبق آمار هائی که از طرف‌دولت امینی داده شده و البته جنبهٔ‌حدس و تخمین آنها زیادتر است تاکنون ۶۰ در صد از میزان فساد درایران کاسته شده . عاملان فساد درایران اکنون‌با مشاهده گروهی ازهمکاران خود در پشت میله های زندان‌دچار وحشت شده‌اند واز سرنوشت‌خویش نگران و وحشت زده هستند.

نیازی به گفتن نیست که امینی با اقدامات خود لگد روی انگشت تمام عناصر متنفذ و قدرتمند ایران گذاشته و اینکار را در کشوری انجام داده است که ۹۵ در صد مردم آن اهل‌حساب و کتاب‌نیستند و هنوز چیزی که بتوان اسم آنرا « افکار عمومی » گذاشت بوجود نیاورده‌اند .

دشمنان امینی عبارتند از :

۱ـ ملاکین

۲ـ عوامل و افراد فاسد که نه تنها شامل اعضای پارلمان های سابق بلکه ژنرالها و دلالان بزرك بازار و ... نیز میشوند .

۳ـ سفته بازان و دلالانی که سابقا از وضع تورم‌آمیز اعتبارات سوء استفاده های سرشار میکردند و افراط در سودجوئی را تا سرحد خودکشی رسانده بودند.

۴ـ سیاستمدارانی‌که موقتاقدرت را از دست داده و بیکار شده‌اند .

۵ـ ایده‌آلیست های جوان که‌تا حدودی‌تحت نفوذ کمونیست هاقرار دارند اما مطمئنا قسمت عمده آنها از جوانان ساده‌ای تشکیل مشوند که عمیقا به حکومت و زندگی اجتماعی دمکراتیك اعتقاد دارند.

۶ـ بقایای حزب منحله توده (کمونیست)که می ترسندبا‌جرای اصلاحات امینی دیگر مجالی برای انفجار اجتماع ایران بعلت شدت فساد و شیاع غارتگری بیت‌المال بوجودنیایدوبه‌این ترتیب پیش بینی آنها در مورد انجام یك انقلاب‌از پائین جامه عمل نپوشد .

اما امینی یك دوست بسیارتوانا هم دارد که عبارت از ایالات متحده آمریکا است . آمریکا در افق آینده اصلاحات امینی ، در ارادهٔ او برای اتخاذ تصمیم و تقبل‌مسولیت و در ایستادگی پرتوان وی دربرابر بیطرفی و کمونیسم‌بهترین امیدهای ایران را مشاهده میکند .

امینی پیش از آنکه دست به ریسك انجام انتخابات آیده ایران بزند شاید احتیاج به ۱۲ تا ۱۸ ماه وقت بیشتر برای ادامه خط سیر کنونی سیاست خود داشته باشد. او که تاکنون جز بر انگیختن عصبانیت و دشمن تراشی ، موفق به یافتن دوستی برای خود نشده باید طی مدت ۱۲ تا ۱۸ ماه آینده‌چنان نتایجی از مبارزات و اصلاحات‌خود بدست آورد که توده مردم را برای خود بیك نیروی سیاسی تبدیل نماید و بتواند بر آنها تکیه کند.

سرویس غذاخوری

بلاین

هرگز نمیگند

نمیسوزد

خط برنمیدارد

بارنگهای زیبا

طرحهای متنوع

قیمت ارزان

اندازه‌های مختلف

بادوام

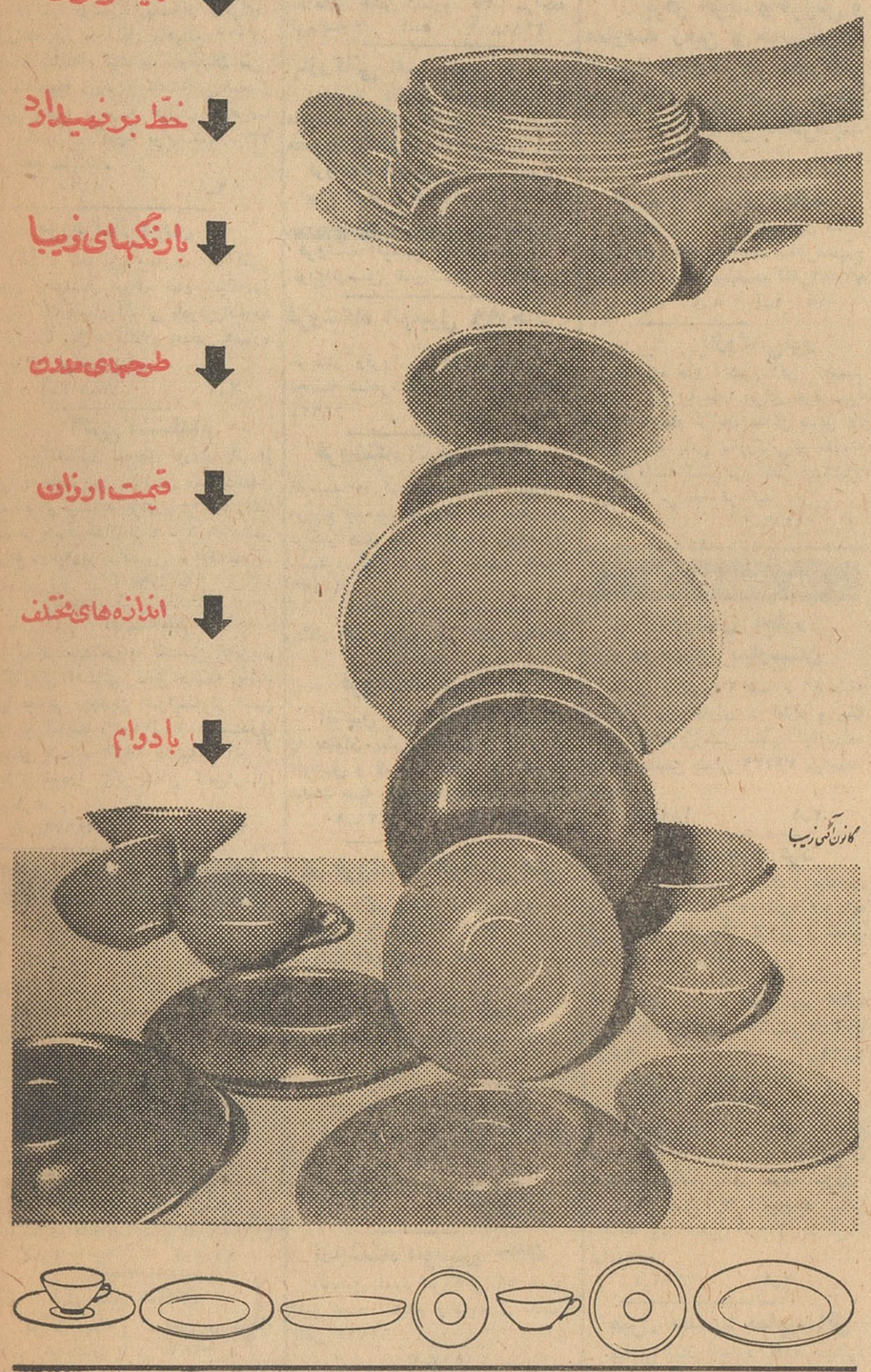

مرکز پخش : عمده فروشی : حاجب الدوله ـ شرکت سهامی چینی تلفن ۲۱۸۱۵

فروشگاههای پلاسکو : سه راه شاه ـ اسلامبول ـ پل تجریش ـ خیابان شمیران نبش آمل

قرعه کشی دوم حساب سود بخش بانك سپه

درسال جاری ۱۳۴۰ بطوریکه‌درآگهی های قبلی هم یاد آوری شده است در هر سال دو نوبت بدارندگان حساب‌سود بخش بانك سپه بحکم قرعه جوائزی پرداخت میشود که نوبت اول در هفتم آبانماه سال جاری در سالن مرکزی بانك بانظارت کلیه روسای قسمت‌های بانك وعده‌ای از صاحبان حساب در مرکز انجام گرفت و مبلغ ۳٫۱۴۱٫۰۰۰ ریال بین ۲٫۱۱۶ نفر اردارندگان‌حساب سودبخش‌توزیع گردیدکه برنده **پانصدهزار ریالی** دوشیزه ذبیحی ازبجنورد بود **ونوبت دوم مراسم قرعه کشی** در کلیه شعب شهرستانها و تهران با حضور دارندگان حساب پس انداز سود بخش برگزار میگردد و دراین نوبت جوائز برندگان خوشبخت این حساب **سکه طلا و جمعا ۱۳۵۰ پهلوی میباشد.**

مسلما فرزندان خوشبخت خانواده‌های مال اندیش در پرتو عواطف اولیاء علاقمند خویش ازاین جوائز برخوردارخواهند شد و دراین چند روزهٔ فرصت نیز محل تردید نیست که جمعی دیگر از مردان فردای کشور بهمت‌محبت‌امیز پدران ومادران‌خودباین **گنجینه اندوخته‌روزمبادا وکشاینده مشکلات‌زندگی فردا** دست خواهند یافت.

مانیز علاقمندانه توصیه میکنیم که دراین آزمایش موهبت مخصوص خوشبختی فرزندان گرامی خود اغتنام فرصت کنند و تاقبل از ۲۴ اسفند از شعب این بانك در تهران و کلیه شهرستانها **باکسایس حساب سود بخش وسیله تامین خوشبختی های آینده آنهارا بدست آورند.** **بانك سپه**

۱ـ۵ آ ـ ۳۹۲۶۸

آگهی مناقصه خرید یخچال نفتی

اداره کل تدارکات وزارت کشاورزی تعداد بیست دستگاه‌یخچال نفتی ۶ فوتی (آخرین مدل مجاز) برای نگاهداری واکسن را از طریق مناقصه خریداری مینماید .

داوطلبان شرکت در مناقصه میتوانند بادریافت برك شرایط از دفتر این اداره واقع درمیدان فردوسی و مطالعه آن پیشنهاد خودراتاآخر وقت اداری روز سه‌شنبه ۱۴٫۱٫۱۳۴۱ باداره کل دفتر وزارت کشاورزی واقع درانتهای لاله‌زار نو جنب‌خیابان‌شاهرضاتسلیم‌و رسید دریافت‌دارند.

پیشنهادات واصله درساعت ۱۱ روز چهارشنبه ۱۵٫۱۱٫۱۳۴۱ در کمیسیون مناقصه باز و قرائت می‌شود حضور پیشنهاددهندگان یانماینده آنان که کتبا معرفی شده باشند درجلسه مناقصه آزاد و کمیسیون‌در رد و قبول یك یاکلیه پیشنهادات مختار است . الف ۸۶۵۰

۱ـ۲ رئیس‌اداره کل تدارکات آ ـ ۴۰۵۴۲

آگهی خرید مصالح ساختمانی

بانك ساختمانی برای ساختمان وپوشش نهرفیروزآباد احتیاج به مقداری مصالح ساختمانی درپای کارودرطول نهر مزبور دارد . از فروشندگان مصالح ساختمانی (آجر ـ آهك ـ ماسه ـ خاك‌رس)بدینوسیله دعوت مینماید که آخرین بهای پیشنهادی خودرا کتبا برای‌تاپایان‌سال ۱۳۴۱ منتهی تاآخر وقت اداری روز سه‌شنبه ۲۲٫۱۲٫۴۰ بدفتر بانك ساختمانی تسلیم نمایند.

بانك‌ساختمانی

۱ـ۲ آ ـ ۴۰۳۴۸

آگهی مزایده‌رادیو ترانزیستوری

سازمان مستقل تدارکات کشوری تعدادتقریبی پانصد دستگاه رادیو ترانزیستوری زیمنس را از طریق مزایده بفروش میرساند .

شرکت کنندگان در مزایده میتوانند بامراجعه بدفتر سازمان واخذ هرگونه توضیحات وبازدید عین رادیوها پیشنهادات خودرا لاك‌و مهرشده بانضمام قبض سپرده معادل ۵٪ مبلغ پیشنهادی که بایستی بحساب ۱۵۹۰ بانك ملی ایران ویاصندوق سازمان تودیع گردد حداکثر تاآخر وقت اداری روز ۲۷ اسفندماه سال ۴۰ در مقابل اخذ رسیدبدفتر سازمان مستقل تدارکات کشوری تسلیم و رسید اخذ نمایند. سازمان دررد ویاقبول یك یاکلیه پیشنهادات مجاز بوده و به‌پیشنهاداتی که‌فاقد سپرده و مبهم ویامشروط ویابعداز تاریخ معین رسیده باشد ترتیب‌اثر داده نخواهد شد .

پیشنهادات واصله درساعت ۱۰ صبح روز ۲۸ اسفندماه درسازمان مستقل تدارکات باز وقرائت شده وحضور پیشنهاددهندگان در جلسه مزایده آزاد است .

هزینه درج آگهی و مالیات متعلقه بعهده برنده مزایده خواهد بود وسپرده نفر دوم تاعقدقرارداد بابرنده مزایده مسترد نخواهد گردید

۱ـ۲ آ ـ ۴۰۲۱۲ کفیل وزارت دارائی

یك کارخانه مدرن مورد احتیاج میباشد

یك کمپانی خارجی به‌ساختمان یك کارخانه که مساحت زیر بنای آن در حدود ۳۵۰۰ مترمربع بوده و زمین مجاوری نیز درحدود ۱۶۰۰۰ مترمربع داشته باشد برای اجاره یاخرید احتیاج‌دارد. این ملك باید دارای آب و برق کافی باشد ونیزاگرمایل به‌فروش باشند این شرکت باشرایط مناسب حاضر بمعامله می‌باشد . متمنی است مشخصات کامل را باذکر قیمت و آدرس محل به‌راهنمای شماره ۴۹۲ اطلاعات مکاتبه فرمائید .

۱ـ۲ آ ـ ۲۸۶۸۵

سه پرواز هفتگی باجت های بوئینگ قاره پیمای ارفرانس ازتهران به

تل آویو

BOEING JET INTERCONTINENTAL

از ۱۴ فروردین‌ماه ۱۳۴۱ ارفرانس با افتتاح دوسرویس جدیدبین تهران وپاریس ،پروازهای هفتگی خودرااز مقصد تهران به تل‌آویو به ۳ پرواز افزایش خواهد داد . ساعات‌حرکت‌و ورود این‌سه سرویس‌بدین‌شرح‌میباشد.

	حرکت از تهران	ورود به تل آویو
۳شنبه	ساعت۸صبح	۱۰وپنج‌دقیقه
۵شنبه	ساعت۸صبح	۱۰وپنج‌دقیقه
۵شنبه	۲۳/۴۵شب	۱/۵۰صبح

برای کسب اطلاعات بیشتر و تهیه جا به‌آژانس مسافرتی خود یا ارفرانس خیابان فردوسی ـ تلفن ۴۹۱۷۴ تا ۷۸ مراجعه فرمائید .

AIR FRANCE

بهترین هواپیماهای جت ـ کاراول و بوئینگ ارفرانس ، دربزرگترین خطوط هواپیمائی جهان

دوچرخه رالی

عالیترین دوچرخه محصول انگلستان

روان ـ قوی ـ محکم

رالی

دوچرخه بی رقیب

رالی

سالیان دراز یار

ومددکار دهقان است

RALEIGH

رالی دو چرخه تمام فولاد

نماینده انحصاری : تهران ـ خیابان فردوسی ـ ساختمان امینی ـ شرکت گری مکنزی ـ تلفن ۳۵۱۸۳

اطلاعات نیازمندیها

استخدام

موسسه ریشه بخش محصولات شیمیائی

۱۵ نفر دوشیزه باسواد رابرای فروشندگی باحداقل ماهیانه ۳۰۰۰ ریال استخدام مینماید داوطلبان می توانند همه روزه ازساعت ٤ الی ۸ بعداز ظهر بدفتر موسسه خیابان شاهرضا پیچ شمیران کوچه نواب شماره ۷۳۸ مراجعه نمایند .
آ ـ ۱۸۹۰ ۱ـ۶

مورد نیاز فوری

کلفت باضامن یامعرف حداکثر سن (٤۰) سال برای تمام شبانه‌روز جهت یك فامیل آلمانی بادوفرزندمورد نیازاست .علاقه مندان به‌تلفن شماره ۶۹۱۲۱ مراجعه نمایند .
آ ـ ۲۸۶۱۳ ۱ـ۲

آگهی استخدام

باغ گلستان تعدادی کارمند باسواد برای نصف روز باداشتن ضمانت‌نقدی استخدام مینماید برای‌اطلاع ازشرائط بدفتر باغ‌گلستان از ٤ تا ۶ بعدازظهر واقع درسه‌راه سلسبیل مراجعه‌نمایند
آ ـ ۲۸۶۷۹

استخدام

دونفر مهندس یا تکنسین که‌بزبان انگلیسی آشنائی کامل داشته باشد نیازمندیم واجدین شرایط از این تاریخ لغایت ۲۶ر۱۲ر٤۰ با صندوق پستی شماره ۱۸٤۲ مکاتبه و آخرین حقوق خودرا بازکر نشانی کامل‌ارسال فرمایند .
آ ـ ۲۸۶۳۹ ۱ـ۲

جریای کار

حسابدار

یکنفر حسابدار ورزیده باسابقه دوازده سال حسابداری در مؤسسات درجه اول برای نصف یا تمام روز آماده کار است .
باتلفن ۳۳۳۸۷ مذاکره فرمائید

ساختمان

شرکت فرازنو

تهیه کننده نقشه های ساختمانی منوچهری پاساژساعتچی تلفن ۳۰۲۶۰۱
آ ـ ۱۵٤۳ ۲ـ۲۶

آژانس شادان

بورس املاك و تعمیرات و مقاطعه کاری ساختمان تلفن ۷۲۹۹۷
آ ـ ۱۸۱۸ ۱ـ۱۰

اجاره ساختمانهای بزرگ

قابل توجه ادارات وسازمان های دولتی وشرکت های بزرك. ما بدون دریافت کمیسیون برای راهنمائی و اجاره ساختمانهای بزرك از ۲۰ الی ۱۵۰ اتاق آماده هستیم بازرگانی هنر مقابل پمپ بنزین کالج تلفن ٤۲۵۰۱
آ ـ ۱۸۸۶ ۱ـ۶

مؤسسه فنی متره

تحت‌نظر دکتر و مهندسین فن ـ پیمانکاری ساختمان ـ اسفالت ـ نقاشی و دکوراسیون ـ طراحی ـ نقشه‌کشی نقشه‌برداری ـ محاسبه فنی و نظارت بااسرع وقت واستادان ماهر انجام میشود ـ خیابان اسلامبول پاساژ پلاسکو طبقه سوم شماره ۲۳ تلفن ۳۰۳۰۵۰ و ۲۶۸۳۷
آ ـ ۱۹۲۱

مؤسسه فنی متره

مشاوره درامور ساختمان رایگان پاساژپلاسکو طبقه سوم تلفن ۳۰۳۰۵۰
آ ـ ۱۹۱۲

رستورانهای خانوادگی

رستوران ژاله

مخصوص خانواده و مهمانی های خانوادگی است دارای
چلوکباب مطبوع
وسایر اغذیه لذیذ و متنوع ایرانی و فرنگی با بهای مناسب
بدون دریافت سرویس
لاله‌زارنو جنب سینما متروپل تلفن ۳۲۲۳۱

فروش اتومبیل

اتومبیل بنز ۱۸۰ مدل ٥٤

بفروش میرسد علاقمندان بروزنامه اطلاعات تلفن شماره ۳۵ مراجعه فرمایند .
آ ـ ۳۹۸۸۸ ۱ـ۵

بازرگانی امیر کبیر

اتومبیل دلخواه شما را تهیه یا معاوضه مینماید مقابل کوچه میرزا محمودوزیر تلفن ۵۸۱٤۹۹ مرتضوی یزدی فروشگاه اتومبیل یوسف سیمتری انواع اتومبیل نقد واقساط ۶۷٤۰۰

فروشگاه اتومبیل یوسفی‌سیمتری

انواع‌اتومبیل نقدواقساط ۶۷٤۰۰

فروشگاه اتومبیل ۹۹ رجائی

خریدار وفروشنده اتومبیلهای تمیز مجسمه شاهرضا جمشید آباد شمالی ۶۶۹۳٤

فروشگاه اتومبیل کیان

اتومبیلهای کهنه و فرسوده شمارا با هرنوع اتومبیل دلخواه شما معاوضه‌و فولکس های مدل ٥٤ تا ۶۱ خریداریم سیمتری بین شاه و حشمت الدوله ۶۱٤۳۶

بنگاه کبیر بورس بنز تلفن ۵۳۰۶۵

فروشگاه جبهه دار

اتومبیل و لاستیك های کهنه‌شما را بعنوان پیش‌بها قبول و بجای آن اتومبیل و لاستیك های نو تحویل میدهد سپه نرسیده بباغشاه ۶۱۰۰۲
آ ـ ۱۷۰۲ ۱ـ۲۶

در فروشگاه اتومبیل هنر

اوپل رکورد ۵۹ ـ فولکس ۵۹ فولکس ۶۰ ـ بنز ۱۹۰ ـ ۶۰ شورلت ۵۷ ـ شورلت ۵۵ دوج ۵۸ ـ دوج ۵۷ ـ کادیلاك ۵۶ ـ آماده فروش‌است چهارراه کالج مقابل پمپ بنزین تلفن ٤۲۵۰۱
آ ـ ۱۸۹۵ ۱ـ٤

مرسدس بنز ۱۸۰ سواری

۵۸ بفروش میرسد .
تلفن ۵۵۲۹۷ ـ ۳۰۲۲۲۰
آ ـ ۲۸٤۵۹ ۱ـ۲

نمایشگاه اتومبیل حافظ

اتومبیل فورد امریکائی ۵۹ بسیار تمیز مورد احتیاج وخریداری میشود تلفن ۶۲۳٤٤
آ ـ ۱۹۱۷

از مدل ٥٤ تا ۶۱

فولکس واپل‌خریداریم نمایشگاه‌حافظ تلفن ۶۲۳٤٤ بهجت‌آباد شمالی
آ ـ ۱۹۱۶ ۱ـ۲

مدل ۵۹

دوفین سفارشی ۹۰۰۰ کیلومترکار کرده بقیمت مناسب بفروش میرسد نمایشگاه حافظ ۶۲۳٤٤
آ ـ ۱۹۱۵ ۱ـ۲

اوستین هیلمن مدل ۶۰

ترانزیت تمیز بفروش میرسد نمایشگاه حافظ بهجت آباد شمالی تلفن ۶۲۳٤٤
آ ـ ۱۹۱٤ ۱ـ۲

مدل ٥٤

یکدستگاه شورلت بسیار تمیز بفروش میرسد نمایشگاه حافظ تلفن ۶۲۳٤٤
آ ـ ۱۹۱۳ ۱ـ۲

خرید اتومبیل

نز دیزل موقت خریداریم ۵۳۰۶۵

بورس اتومبیل گلشن

مرکز خرید وفروش همه نوع اتومبیل وهمه نوع فولکس خریداریم مقابل دانشگاه جنك تلفن ۶۸۵۱٤
آ ـ ۱۹۰۰ ۱ـ۱۰

مشهد بورس

همه‌نوع اتومبیلهای‌شماراخریداریم تلفن ۳۷۵۰٤ نیری
آ ـ ۱۹۰۱ ۱ـ۳

یکدستگاه فولکس‌واگن ۶۱

تمیز یا فورد آلمانی از ۶۰ ببالا همچنین یکدستگاه فولکس واگن استیشن بدون واسطه خریداریم. تلفن ۲۳۰۳٤
آ ـ ٤۰۳۳۶ ۱ـ۲

اتومبیل کورسی خریداری میشود

تلفن ۲۲۲۵۳ مراجعه فرمائید
آ ـ ۲۸۶۸۳ ۱ـ۲

صاحب امتیاز و مدیر مسئول: عباس مسعودی
جای اداره خیابان خیام چاپخانه اطلاعات

مستغلات

نارمك ـ تهران پارس تهران‌نو ـ نیروی‌هوائی

برای خرید و فروش و معاوضه زمین و خانه‌نقد و اقساط وپول‌شرطی‌ببازرگانی امینی اول سی متری نارمك تلفن ۷۹۰۰۹۰ مراجعه‌فرمایند
آ ـ ۳۸۲۵۸

مورد نیاز برای اجاره

به تعدادی آپارتمان و منازل مدرن جهت اجاره احتیاج است شاهرضاپیچ شمیران دفتر اردیبهشت تلفن ۷۲۸۸۱ آقای نظری
آ ـ ۱۸۶۰۱ ۱ـ۵

بازرگانی نور

خانواده های محترم اگر تصمیم دارید زمین یا خانه برای خود تهیه نمائید نارمك خیابان مدائن مقابل ده متری حمام یاس ببازرگانی و مقاطعه کاری‌و نقشه کشی نور تلفن ۷۹۱۲۸۰ نوربخش مراجعه فرمائید .
آ ـ ۱۸۵۹ ۱ـ۵

اجاره داده می شود

آپارتمان اجاره در میدان بهارستان

مقابل کلانتری ۲ شماره ۸۰ طبقه دوم آپارتمان دارای ۵ اطاق و یك سالن بزرگ‌زیرزمینی مجهز اجاره‌داده میشود طالبین بتلفن ۳۷٤۳۲ مراجعه نمایند .
آ ـ ۱۸۸۸ ۱ـ۷

بنگاه شجاع فرد

جرثقیل های ثابت و گردان و بولدوزر وتریلی های ۱ الی ۷۵ تنی‌اجاره داده می شود . خیابان قزوین مقابل دخانیات تلفن ۲۷۳۶۳

خانه وآپارتمان در شمال‌شهر اجاره داده میشودآژانس ۹۰۰ تلفن ۷۰۲۵۲
آ ـ ۱۸۲۱ ۱ـ۱۰

خانه اجاره‌ای

دارای ۷ اطاق بابرق وآب و حمام مساحت ۲۰۰ متروواقع درپیچ‌شمیران پشت زایشگاه زنان کوی سردار مخصوص شماره ۳ طالبین در محل ملاحظه ویا تلفن ۲۱۰۶۱ مذاکره نمایند .
آ ـ ۱۹۰۸ ۱ـ۲

منزل مبله با تمام‌وسائل

عباس آباد اجاره داده میشود تلفن : ۵۵۲۹۷ ـ ۳۰۲۲۲۰
آ ـ ۲۸٤۵۹ ۱ـ۲

ساختمان اجاره درطبقه‌اول

یکدستگاه ساختمان واقع درخیابان سپه مقابل سازمان برنامه کوچه‌خیام پلاك ۹ دارای ٤ اطاق وزیر زمین ـ حمام ـ برق ـ آب لوله کشی ـ تلفن فرعی باجاره داده میشود تلفن ۶۶۸۵۷
آ ـ ۱۸۹۸ ۱ـ۳

حیاط وآپارتمان‌اجاره

یکباب حیاط با آپارتمان دوطبقه مدرن باتمام وسائل کافی از حمام و دئوترم و تلفن و پرده‌های کرکر واقع درخیابان امیریه ابتدای منیریه جزاء و کلا اجاره داده میشود به‌تلفن ۲۹۰۲۲ مراجعه شود .
آ ـ ۲۸۶٤۹ ۱ـ۲

اطاق اجاره در چهارراه شاه

مرتبه اول ـ برق وتلفن برای دفتر کار یا تجارتخانه
صبح‌ها تا یك بعدازظهر برای‌دیدن خیابان پهلوی پائین شماره ۲۱۰
آ ـ ۲۸۶۹۱ ۱ـ۲

اجاره داده میشود

یکدستگاه آپارتمان دارای پنج‌اطاق بابرق ولوله‌کشی آب واقع درخیابان اسفندیاری آخر خیابان امیریه پلاك ۳۷ طالبین به‌تلفن ۲۳۳٤۸ مراجعه فرمایند
آ ـ ۲۸۶۹۹

لوازمات یدکی اتومبیل

لوازم یدکی اصلی فورد

تجارتخانه شالچی فروشگاه لوازم یدکی فورد امیر کبیر (چراغ برق) ساختمان‌شالچی تلفن ۳۰۰۶۵ ـ ۳۰٤۵۷۰
آ ـ ۱۷۸۰

انواع کاسه نمدولامپ

۶و ۱۲ و ۲٤ ولت تلفن ۳۰۲۳٤۹ فروشگاه سامی ناظم‌الاطباء
آ ـ ۱٤۹۲

تلفنهای مورد نیاز

آتش نشانی ٤٤٤٤٤
اداره راهنمائی ۳۰۳۶۱٤
سرکلانتری ٤۹۱۶۱
سازمان آب تهران ۵۱۰۰۰
اطلاعات راه آهن ۵۱۰۵۱
شرکت تلفن ۳۰۵۵۱۱

بفروش میرسد

نقدو معاوضه

چنددستگاه خانه در شمال شهر نقد و معاوضه بفروش میرسد خیابان شمیران چهارراه حقوقی
بازرگانی سایه تلفن ۷۲۸۹۶

مغازه با تلفن خیابان

بوذرجمهری بفروش میرسد تلفن ـ ۵۵۲۹۷ ـ ۳۰۲۲۲۰
آ ـ ۳۸٤۵۹ ۱ـ۲

خیابان شهباز

یکباب‌خانه نوساز بمساحت ۱۲۰ متر دارای ۵ اطاق بالوازم بعلت مسافرت بقیمت مناسب فروخته میشود طالبین بخیابان‌شهباز سه راه شکوفه‌خیابان صفا ـ خیابان مینا کوچه‌سجودی‌شماره ۳۲ یاتلفن ۳۰٤۲۸۳ مراجعه نمایند.
آ ـ ۱۸۸۹ ۱ـ۳

برای فروش

یك‌مزرعه مدرن با ظرفیت ۱۵۰۰۰ مرغ باساختمانهای وسیع وجدیدالبنا ـ دارای برق ـ آب‌جاری لوله کشی شده وکاملامجهز با اثاثیه‌لازم‌برای‌پرورش طیور بانضمام آسیاب ویکدستگاه اتومبیل وانت بفروش میرسد .طالبین بین ساعت ۱۰ صبح تایك بعد ازظهر بوسیله تلفن شماره ٦٤۱۷٤ مذاکره فرمایند .
آ ـ ۲۸۳۸۳ ۱ـ٤

مطب دندانزشکی‌باسابقه و

وسائل مجهز و دکوراسیون لوکس درخیابان شهباز ایستگاه خرابات به فروش میرسد . عصرها تلفن ۵٤۸٤۲ دکتر بهشتی
آ ـ ۲۸۶۳۷

نقد واقساط

یکدستگاه خانه نوساز پنج‌اطاقه باآب و برق وحمام و لوازم واقع در کوی‌کاخ بعلت مسافرت بفروش‌میرسد تلفنهای ۸۱۸۰۷ و ٦۲٤۹۸
آ ـ ۲۸۶٤۳

تراکتور بی‌ام کارنکرده باتریلی

فروخته میشود بتلفن ۲۲۲۵۳ مراجعه فرمائید
آ ـ ۲۸۶۸۳ ۱ـ۲

فروش اثاثیه

خانواده های محترم

اگر چنانچه‌تصمیم بخرید تلویزیون یخچال ضبط صوت قالی مبل و سایر لوازم زندگی را دارید متمنی است قبلا بنمایشگاه ایران کالا مراجعه فرمائید چون مقداری از اجناس‌فوق راکه از منازل ودست دوم خریداری نموده‌ایم بقیمتی که شما هرگز باور نمیفرمائید بفروش میرسانیم نشانی تهران خیابان شاه چهار راه گلشن نمایشگاه ایران کالا تلفن ٤۵۶۸۹
آ ـ ۱۸۸۵ ۱ـ۵

سالن مبل شیك

نقدو اقساط معامله می‌کندخیابان شمیران بالای سه‌راه زندان ۷۰۵٤۷

خرید اثاثیه

قالی
یخچال
تلویزیون
ضبط صوت
رادیوگرام وسایر لوازمات برقی

شمارا بقیمت عادلانه خریداریم لطفا به نمایشگاه ایران کالا خیابان شاه چهارراه گلشن تلفن ٤۵۶۸۹ مراجعه فرمائید .
آ ـ ۱۸۸۳

یخچال ـ تلویزیون رادیوگرام ضبط صوت ـ اجاق‌گاز

دست‌دوم خریداریم تلفن ۱۲۸۳۲
آ ـ ۱۶۷۵ ۱ـ۱۵

فرش کهنه ونو

در منازل خریداریم تلفن ۳۰۰۵٤
آ ـ ۱۸۸٤ ۱ـ۱۵

قالی و لوازمات منزل

هرنوع قالی نو و کهنه و سایر اشیاء ولوازمات دیگر منزل شمارا نقدا خریداریم خواهشمند است به نمایشگاه ایران کالا خیابان شاه‌چهار راه گلشن تلفن ٤۵۶۸۹ مراجعه‌فرمائید
آ ـ ۱۸۳٤ ۱ـ۲۶

یخچال ـ تلویزیون ـ قالی

ضبط صوت ـ رادیو گرام ـ مبل شمارا نقد خریداریم امیرکبیر سه‌راه امین حضور فروشگاه خالقی ۵۱۲۷۶

فرش کهنه ونو

در منزل خریداریم تلفن ۸۲۱۸۵۵
آ ـ ۱۸۹۱ ۱ـ۱۰

سالن مد و آرایش

سالن آرایش مایاك

تحت نظر خانم مایاك متخصص درامور زیبائی وآرایش موی سر با نازلترین قیمت‌از شما پذیرائی می‌نماید .دروازه‌دولت کوچه حمیدالدوله روبروی محل سابق تلفن ۳۹۰٤۵
آ ـ ۱۹۱۱ ۱ـ۱۵

سالن آرایش روزتا افتتاح شد

میزانپلی ۶۰ ریال ـ کوپ ٤۰ ریال پنسی ۳۵۰ ریال
آدرس ـ خیابان قوام‌السلطنه روبروی کوچه نوبهار کاشی ۱۷۰
آ ـ ۱۹۲٤ ۱ـ۷

احتیاجات زندگی

Eldorado الدورادو
کافه قنادی
شیرینی عید خودرا ازکافه قنادی الدورادو شاهرضا اول لاله زار نوتهیه فرمائید هرنوع سفارش برای عید میپذیرد. آ ـ ۱۹۱۹

بن ژور

بهترین کراوات افسری و شخصی شیك ـ خوش گره با دوام و چروك نخور سری جدید مخصوص عیدرسید مغازه بن ژور لاله زار
آ ـ ۱۸۵۶ ۱ـ۵

معاملات تلفن

تلفن ٤و ۵و۶ خریداریم به تلفن ٤۰۶۸۰ مراجعه شود .

هرنوع شماره تلفن برای هر محل که بخواهید با شرایط آسان‌واگذار می شود تلفن ٤۰۶۸۰

هرنوع شماره تلفن

خرید و فروش میشود ۵۰۱۷۸
آ ـ ۱۶۹۹ ۱ـ۲۶

هرنوع تلفن‌خریدو فروش

می‌شود تلفن ۷۰۲۵۲
آ ـ ۱۸۲۰ ۱ـ۱۰

تلفن ۶ بفروش میرسد

تلفن ۵۵۲۹۷ ـ ۳۰۲۲۲۰
آ ـ ۲۸٤۵۹ ۱ـ۲

راهنمای دفاتر اسناد رسمی

دفتر اسنادرسمی ۳۶

سیدعلی‌اکبر موسوی نشانی امیریه چهار راه معزالسلطان تلفن دفتر ۲٤۱۶٤ منزل ٤۶۰۷۶

گم شده

از درجه اعتبار ساقط‌است

چك شماره ۲۹۱۹۰۰ بمبلغ پنجاه هزار ریال از حساب جاری شماره ۷۶۶ بانك‌پارس شعبه میدان ۲٤ اسفند بامضای محمدحسین مجرم در وجه اینجانب سیدرضا دستمالچی مورخه ۱۵ر۱۲ر٤۰ مفقود شده بدینوسیله آگهی میشودکه چك مزبور از درجه اعتبار ساقط است .
آ ـ ۲۸۶۷۵

غایب مفقودالاثر

بانو مرحمت توکلی دختر شکراله ساکن قریه بزیجان کمره دادخواستی بخواسته طلاق بطرفیت دادسرای‌کمره تقدیم و توضیح داده‌که باحیدر محمد امینی فرزند حاج احمد ازدواج وپس‌از گذشت‌چهارسال نامبرده ازموطن‌اصلی خارج و مفقودالاثر میباشد ـ پس‌از استماع گواهی‌گواهان بتجویز ماده ۱۰۲۳ قانون مدنی مراتب سه نوبت بفاصله هرنوبت یکماه در روزنامه یومیه اطلاعات و همچنین درمحل‌آگهی میشود که پس‌از انتشار اولین نوبت آگهی ظرف یکسال اشخاصیکه ازغائب فوق‌الذکر اطلاعی دارند مراتب را بدادگاه اعلام و چنانچه حیات غائب ثابت نشود از طرف دادگاه تصمیم شایسته اتخاذ خواهد شد .
رئیس دادگستری کمره ـ کشاورز
آ ـ ٤۰٤۸٤ ۱ـ۳

مژدگانی

۲ سند مالکیت هریك ۲ دانك حیاط بشماره ٤۳۲٤ واقع درخیابان‌خراسان کوچه داراب بنام اینجانب سیدمصطفی محسنیان و شناسنامه اینجانب به شماره ۲۳۸ صادره از دماوند از سه‌راه امین‌حضور تاسرچشمه گمشده و این دو سند از اعتبار ساقط است یابنده متمنی است به آدرس تهران خیابان خراسان کوچه داراب منزل شخصی مراجعه و مژدگانی دریافت دارد
آ ـ ۲۸۶۸۹

آموزشگاهای فنی

آموزشگاه کشور

ماشین نویسی‌فارسی و لاتین با اسلوب ده انگشتی ـ شهریه یکصد ریال ـ تحریر پایان نامه در اسرع وقت خیابان خیام مقابل پارك شهر

آموزشگاه تعلیم آرایش‌زیبائی مهتاب

باامتیاز رسمی وزارت فرهنك تحت نظر متخصص دیپلمه وین و پاریس در سالن مدرن و مجهز با سهلترین شرایط وقیمت نازل‌هنرجو می پذیرد نام نویسی همه روزه به نشانی‌انتهای ایرانشهر ـ کامیار کاشی ۳۶ تلفن ۶۳۷۸۱

نقشه‌کشی واستخدام

دوره جدید کلاس نقشه کشی‌از روز ۲۶ اسفند ماه زیر نظر مهندسین تحصیل کرده‌تشکیل‌ونام نویسی میشود فارغ التحصیلان با معرفی مادرشرکتها و ادارات استخدام میشوند .

کاخ دانش

۱ـ خیابان فرانسه کوچه مرجان
۲ـ خیابان نادری پاساژ معتمد
آ ـ ٤۰۵۲٤

کلاس رادیو پاریس

پانزدهمین سال تاسیس

با امتیاز رسمی وزارت فرهنك شصت و هشتمین دوره درس علمی وعملی رادیو (در ٤ ماه) تا ۱۷ فروردین شروع ۱۸ فروردین برای شهرستانها با مکاتبه تدریس‌میشود خیابان اسلامبول ـ پاساژ میزبان
آ ـ ۱۹۲۲

هتل ها و رستورانها

رستوران‌مهرآباد طبقه‌فوقانی فرودگاه تلفن ٦٤٤۸۷

هتل ونك سه‌راه‌ونك تلفن ۸۲۲۵۱۳ ـ ۸۲۲۶۷۰

رستوران لارزیدانس خیابان ویلا تلفن ٤٦٤۱٤

هتل و کلبه دربند دربند تلفن ۸۲٤۲۲ ـ ۸۳٤۲۲

هتل سپید تخت جمشید ۶۹۰۱۱ دیسکوتك رقص‌باجدیدترین صفحات

آموزشگاههای رانندگی

هنرستان فنی‌پرستو

مرکز آموزش صحیح رانندگی و میکانیکی شاهپور چهارراه گمرك تلفن ۲۳۹۱۶

آموزشگاه رانندگی‌تهران

خیابان‌منیریه‌زیرنظر کاوه‌محلاتی ۲۵۸۸۸

آموزشگاه‌رانندگی‌وفنی‌فرهنك
فن‌رانندگی‌را تا اخذ گواهی نامه با بهترین متد بشما می آموزد شاهرضا پل چوبی تلفن ۳۸۲۸۳

هنرستان رانندگی شهاب

۱ـ شاهرضا بین سینما دیانا و پلازا تلفن ۱۱۲۲۱
۲ـ خیابان پهلوی مقابل درب‌کافه شهرداری تلفن ۶۵۷۶۳
۳ـ میدان تعلیم خیابان امیرآباد مقابل انتهای دیوار جلالیه
آ ـ ۱۸٤۶ ۱ـ۳۰

تعلیم رانندگی

هنرکده‌فنی بزرگترین و مجهزترین آموزشگاه رانندگی و میکانیکی در خاورمیانه با متد جدید و اتومبیل های آخرین سیستم فن رانندگی را تا اخذ گواهینامه رسمی به شما می آموزد سرویس مخصوص جهت تعلیم بانوان افتتاح گردیده نشانی هنرکده فنی بهارستان روبروی چاپخانه مجلس تلفن ۳۸۰٤۶ شعبه ـ خیابان شاهرضا روبروی ضلع شمالی کافه شهرداری تلفن ٤۸۶۶۲
آ ـ ۱۸٤۵ ۱ـ۲۶

تقویم اطلاعات

دوشنبه بیست‌ویکم اسفند ۱۳٤۰
دوشنبه پنجم شوال ۱۳۸۱
دوشنبه دوازدهم مارس ۱۹۶۲
اذان صبح : ساعت ٤ و٤۳دقیقه
طلوع‌آفتاب : ساعت ۶و۲۵دقیقه
غروب‌آفتاب : ساعت۱۸و ۳دقیقه

تذکر

ساعات اذان صبح و طلوع وغروب آفتاب درتقویم اطلاعات را آقای دکتر عباس ریاحی استاد دانشگاه تنظیم کرده‌اند و طبق توافقی که با ایشان بعمل آمده اقتباس از این استخراج درسایر تقاویم وگاهنامه‌ها و نشریات مجاز نمی‌باشد .

آموزشگاه فرهنگی

انجمن فارغ‌التحصیلان آموزشگاه خزائلی

ازبانوان و آقایانیکه بوسیله تحصیل در آموزشگاه های خزائلی به اخذ هر ـ گونه مدرك تحصیلی و توفیق‌علمی نائل شده اند دعوت می شود بمنظور استفاده از مزایا و امتیازات انجمن فارغ‌التحصیلان آموزشگاه خزائلی در هرکجا که هستند باین‌نشانی‌شاه‌آباد کوچه ظهیرالاسلام آموزشگاه خزائلی یا صندوق پستی شماره ۲۵۱۸ مکاتبه نمایند .
آ ـ ۱۸۳۹ ۱ـ۳۰

کلاسهای صبح

در آموزشگاه خزائلی‌برای‌داوطلبان متفرقه کلاسهای صبح ازساعت۸ونیم تا ۱۱ونیم دایر است آقایان وبانوان داوطلب دوره اول متوسطه در این کلاسها می توانند تحصیل کنند قریبا کلاسهای‌زبان هم درساعات صبح‌دایر خواهد شد .
آ ـ ۱۸۳۸ ۱ـ۳۰

کلاس ویژه زبان انگلیسی و آلمانی

کلاس ویژه انگلیسی و آلمانی در آموزشگاه‌خزائلی دایراست هردوره‌آن در مدت سه ماه پایان می‌پذیرد .
آ ـ ۱۸۳۶ ۱ـ۳۰

امتحانات دوم

بمنظور اینکه بانوان و آقایان داوطلب ۶ ماه کامل تحصیل کنند و برای امتحانات نوبه دوم کاملا مجهز باشند آموزشگاه خزائلی کلاس های دبیرستانی و ششم ادبی دومین‌نوبه رادر اسفند ماه دایر می کنندداوطلبان جهت نام نویسی هرروز صبح و عصر بدفتر آموزشگاه خزائلی‌مراجعه‌فرمایند شاه‌آباد کوچه ظهیرالاسلام
آ ـ ۱۸۳۷ ۱ـ۳۰

کلاس مکالمه‌انگلیسی‌وآلمانی

کلاس مکالمه انگلیسی و آلمانی تحت نظر یکنفر بانوی انگلیسی و آلمانی درآموزشگاه خزائلی‌دائرگردیده برای کسانیکه بخواهند بخارج‌مسافرت کنند این کلاس بسیار سودمنداست
آ ـ ۱۸۳۵ ۱ـ۳۰

دعوت بهمکاری

از عموم کسانیکه در آموزشگاه های خزائلی از بدو تاسیس تاکنون باخذ دیپلم کامل متوسطه یادیپلم پنجم نائل شده و یا بوسیله طی کلاسهای کنکور این آموزشگاه‌وارد دانشگاه شده اند دعوت می شود به منظور تشکیل انجمن فارغ‌التحصیلان وشروع همکاری از ساعت ۵ونیم بعداز ظهر بیستم اسفند ساعتی را درمحل آموزشگاه پسرانه خزائلی بادوستان وهم‌اندیشه‌گان خود بگذرانند فارغ‌ـ التحصیلان که خارج از تهران باشند در این باب مکاتبه فرمایند .
آ ـ ۱۸۵۸ ۱ـ۵

دندانپزشکان

کلینیك دندانپزشکی خصوصی حکیم پور

تحت‌نظر دکترهای متخصص در دندان پزشکی ودندانسازی مجهز به توربین های ۳۰۰ هزار دور در دقیقه

درمان دندان بدون درد

ساخت بهترین نوع دندان های مصنوعی کرم کوبالت بدون لثه شاه‌آباد خیابان باغ‌سپهسالار کوچه مهندس الممالك تلفن ۳۲٤۸۱ اوقات پذیرائی قبل‌از ظهر بطور آزاد ـ بعداز ظهر با تعیین وقت قبلی جمعه تا ظهر

دکتر جهانگیر جراح‌دندانساز از اروپا مراجعت کرد

کاملترین و مجهزترین دستگاههای دندانپزشکی و عکسبرداری تهیه‌نموده پرکردن دندان‌برای اشخاصیکه‌اعصابی حساس و ضعیف دارند بدون چرخ کردن بوسیله دستگاه جدید ارتور بدون کوچکترین درد و ناراحتی در یك یا دوجلسه ساختن پلاك‌کرومه و بلهای طلا بدون‌دیده شدن طلا ازخارج دهان مطابق آخرین متد اروپا تخت جمشید چهارراه ویلا جنب ربکا ۲ الی ۸½ بعدازظهر
آ ـ ۱۹۲۰

راهنمای پزشکی اطلاعات

دکتر اسایش

بیماریهای آمیزشی ومجاری‌ادرار خیابان منوچهری ـ ابتدای کوچه‌ارباب جمشید ـ شماره ۱۱ پذیرائی عصرها

درونی اطفال دکتر جواد اسفندیاری

بیماریهای داخلی اطفال پذیرائی ساعت ٤ تا ۸ بعد از ظهر نشانی خیابان بوذرجمهری مقابل بانك بیمه بازرگانان تلفن ۲۷۷۷٤

دکتر در طب پولوسا

متخصص‌بیماریهای مقاربتی ـ مجاری ادرار ـ تناسلی امراض زنانه ـ نازائی ـ خیابان فردوسی شمالی کوچه صادق پذیرائی ۹ تا ۱۲ ـ ۵ تا ۸ تلفن ٤۶۵۸۹

فیزیوتراپی ـ اکسیژن تراپی

دکتر خطیبی

معالجه فلجی ها ـ فلج اطفال درد و عوارض بعد از اعمال جراحی‌و شکسته بندی ـ درد های رماتیسمی ـ تهیه دست مصنوعی خیابان پهلوی روبروی سینما مهتاب تلفن ٤۵۳۳۶

دکتر دانشگر

امراض مقاربتی و جلدی و سوزاك تازه و کهنه ورم پرستات ضیق مجرا مستی و بواسیر امراض زنانه ونازائی خیابان سپه مقابل پستخانه تلفن ۳۰۲٤۱۶

ترك تریاك دکتر رحمانی

متخصص امراض اعصاب وروح از دانشگاه لندن خیابان پهلوی بالاتراز چهارراه امیراکرم تلفن : ٤۵۱۱٤ پذیرائی صبح‌و عصر

دکتر محمد رضا مسدد

رزیدنت سابق‌بیمارستانهای امریکا دارای گواهینامه از پروك مدیکال امریکا ـ درمان‌قطعی‌بیماریهای مقاربتی دروازه دولت روبروی ساختمان فیات تلفن ۳۰۲۵٤۸ پذیرائی عصرها از ساعت ۵ الی ۸ بعداز ظهر

دکتر معانی

امراض مقاربتی مجاری ادرارمعالجه سوزاك تازه و کهنه ـ ورم پروستات وسستی و ناتوانی ـ ضیق مجرا امراض زنانه خیابان فردوسی مقابل بانك‌ملی مرکز .

پلی کلینیك

دکترصدیقی ـ دکترمجاهدی

رزیدنت سابق‌بیمارستانهای امریکا پزشك بیمه کارمندان دولت‌و فرهنگیان پزشك سازمان بیمه های اجتماعی کارگران بیماریهای داخلی اطفال ـ مقاربتی ـ ترك‌تریاك وسایر موادمخدره ترك‌الکل مجهز به‌دستگاه‌های‌رادیو ـ اسکپی ـ آئروسل تراپی «بخورینی ـ سیلین وغیره» دیاترمی‌پذیرائی بعداز ظهر ها
خیابان شاه روبروی مسجد سجاد تلفن ٤۹۵۲۶

دکتر حسین‌صالح

دیپلمه از دانشگاه پاریس
خیابان شاه روبروی سینما نیاگارا

دکتر محسن سلطانی

پزشك بیماریهای کودکان ـ تلفن ۶۶۵۰٤ چهارراه دروازه دولت ـ صبح وعصر

دکترعباس نیك‌نژاد

متخصص از دانشکده پاریس بیماریهای معده ـ روده ـ کبد ـ لوزالمعده ـ درمان بواسیر بدون‌عمل فیستول فیسور بامند موثر دروازه ـ شمیران خیابان گرامی

دکتر حبیب اسعدی

سی‌متری بالای چهارراه حشمت‌الدوله کوچه آبرم تلفن ٤۷۲۰۰

درمانگاه های خصوصی

درمانگاه خصوصی‌شبانه روزی نارمك

دارای بخشهای طبی و جراحی زایمان وزنان چشم پزشکی ، حلق ، گوش ، بینی ، دندانپزشکی و دندانسازی ـ مسمومین ، سوانح‌و اتفاقات ـ آیروسل اکسیژن تراپی ـ تزریقات پانسمان (ثابت‌وسیار) واکسیناسیونهای‌مختلف (مخصوصا فلج اطفال) در کلیه‌ساعات شبانه روز در خدمت شما است‌وسیله حمل بیمار در تمام ساعات شب‌آماده است .چهل وشش متری غربی تلفن ۷۹۵۵۵

معاملات پول

هر قدر پول بخواهید
با ورقه مالکیت‌رجوع‌فرمائید لاله‌زار ۳۹۷۸٤ به‌بنگاه‌کوشان
آ ـ ۳۸۷۱۰ ۱ـ۶

آگهی های توحید

اتوسرویس فارابی

تعمیرگاه مجاز ۲۶ فولکس واگن

مکانیکی . گلگیرسازی . باطریسازی . نقاشی

میدان قزوین و بروی بیمارستان فارابی تلفن ۵۱۲۳۵

جرثقیل جاسب

تلفن ۲۷۸۱۸ و ۲۵۷۶۳

۱ـ۲۶ آ ـ ۱۶۸۸

ستاره آبی

پیراهن پنج ستاره یا عالیترین پیراهن دنیا

درستاره آبی ناصر خسرو پارتی اول پیراهن مردانه و پسرانه پنج ستاره با بهترین دوخت و نازلترین قیمت رسید ستاره آبی ناصر خسرو جنب بانك بازرگانی تلفن ۲۰۵۸۳

۱ـ۲۲ آ ـ ۱۸۲۸

آگهی های متفرقه

جرثقیل توکل

میدان شاه تلفن ۵۵۵۸۲۸ ـ ۵۰۶۹۱

سشوار کادوس

فروشگاه کادوس تلفن ۴۴۵۷۷

۱ـ۳۰ آ ـ ۱۷۸۹

ماهی رنگی ایران آکواریوم

برای انتخاب زیباترین ماهی های رنگین جهت سفره هفت‌سین به ایران اکواریم مراجعه فرمائید. اول خیابان نادری پاساژ معتمد تلفن ۳۱۴۸۰

آ ـ ۱۷۸۱

کارگاه صنعتی عصر اتم

مهندس لازار

سازنده بهترین نوع ماشین های آرد و تعمیر و نصب موتور های سنگین کارخانه آرد سفید ۱۰۰ تنی دارای نمایندگی از بزرگترین کارخانه یك طبقه پنماتین هوائی تا صد تن آماده انجام سفارشات می باشدجاده قزوین جنب پاسگاه سلیمانی تلفن ۵۷۵۸۱

پانسیون بدیع

خانواده های محترمی که‌مایلندایام‌عید بدون‌ناراحتی و با خیالی آسوده بمسافرت بروند می‌توانند اطفال خودرا بما بسپارند .

دربند ایستگاه افخمی پانسیون بدیع تلفن ۸۴۵۷۷

۱ـ۱۰ آ ـ ۱۸۲۵

کودك حراج میکند

خضاب جمالیه

برای مشکی کردن موها

مورد مصرف میلیونها نفر

با ۳۵ سال سابقه

فروش در تمام داروخانه های کشور و خاورمیانه

آگهی حصروراثت

در تاریخ ۴ر۱۰ر۴۰ آقای احمد محمدی فرزند مرحوم حاجی ولی محمد محمدی مقیم گنبد کاوس دادخواستی بخواسته حصر وراثت بدادگاه بخش گنبد کاوس تقدیم کـه بکلاسه ۶ـ۴۳ـ۴۰ ثبت و چنین توضیح‌داده که پدرش بنام حاج‌ولی محمد محمدی در تاریخ ۲۲ر۹ر۴۰ درجایگاه‌همیشگی خود فوت نموده ووارث او عبارتند از سه پسر بنام احمد محمدی دارای شناسنامه شماره ۴۲ ومحمدمحمدی به شماره شناسنامه ۱۳۱۲ و نور محمد محمدی دارای شناسنامه شماره ۲۰۸ وپنج‌دختر بنام سلطان بی‌بی دارای شناسنامه ۵۲۲ و زلیخا دارای‌شناسنامه ۲۷۳۷ امان بی‌بی دارای شناسنامه ۱۷۶ وبیرام بخت دارای شناسنامه ۸ بی‌بی دارای شناسنامه ۱۱۷۶ و عیال‌دائمی بنام مهیه خانم دارای شناسنامه شماره ۹ همگی صادره‌رشت گرگان و غیر از نامبردگان وارث دیگری‌نداشته دادگاه پس از وصول دادخواست و ضمایم و تحقیق از گواهان مراتب را سه نوبت متوالی هر نوبت بفاصله یکماه در روزنامه رسمی کشور شاهنشاهی و روزنامه کثیرالانتشار اطلاعات منتشر مینماید تا هرکس اعتراضی دارد و یاوصیت نامهٔ از متوفی نزد او می باشد ظرف مدت سه ماه از تاریخ‌نشر اولین‌آگهی مراتب‌را بدادگاه اعلام دارد و پس‌از انقضاء مدت مذکور هیچگونه‌اعتراضی جزابراز وصیتنامه رسمی یا سری پذیرفته نخواهد شد .

رئیس دادگاه بخش گنبدکاوس

اکبر شکیبا

۱ـ۳ آ ـ ۳۴۱۴۴

فقط ۹ روز دیگر برای تماشای عظیم ترین فیلم عالم درسینما **آسیا** فرصت دارید

سینماسکوپ ورنگی ـ دوبله فارسی

باشتراك: چارلتون هستون ـ هایاهاریت

فقط امروز وفردا و پس فردا یك سئانس درساعت ۷ر۳۰ بعدازظهر فیلم عظیم بن هور بزبان انگلیسی نمایش داده خواهد شد

ماموریت در تهران

خاطرات: سروان اریك زیگفرید مامور اداره جاسوسی و ضد جاسوسی آلمان نازی

بقیه از صفحه ۵

همسرم بعد از ظهر آن روز تلفن کرده و گفته بود :

ـاریك ، مثلا در مرخصی هستی؟

ومن جواب داده بودم که برای‌آدم هائی مثل مامرخصی معنی ندارد معهذا به او قول داده بودم‌که بمحض پایان کار بخانه‌برگردم و فردای همان روز از برلن به دوسلدورف برویم و یك‌یادو هفته در خانه کوچك خودمان در «مایباخ اشتراسه» استراحت‌کنیم. در حالیکه اتومبیل با سرعت بطرف خانه میرفت من در حالت خواب و بیدار فکر میکردم که فردا شب‌همین وقت در دوسلدور ف خواهم بود وپس فردا که یکروز یکشنبه است پسر و دخترم را بباغ ملی خواهم برد و در حالیکه آنها از سرسره‌ای که برای بچه هادرست کرده‌اند سر میخورند ، در کنار همسرم روی یك نیمکت چوبی خواهم نشست و پیپ کهنه ام را زیر لب خواهم گذاشت و یك رمان پلیسی جلوی رویم باز خواهم کرد که هر وقت دلم‌خواست بخوانم هر وقت دلم نخواست‌آنرا ببندم .

وقتی اتومبیل جلوی عمارتی کـه خانه من در طبقه سوم آن بودتوقف کرد از خواب پریدم .راننده بسرعت پائین پرید و در را باز کرده و سلام نظامی داد ومن به پنجره اطاقم نگاه کردم و دیدم که چراغ آن روشن است . ماریکا همسر مهربانم هنوز نخوابیده بود .

راننده گفت :

ـسرکار سروان ، فردا صبح چه ساعتی باید دنبال شما بیایم ؟

من گفتم :

ـفردا صبح دنبال‌هر احمق دیگری غیر از من دلت میخواهد برو . من فردا در قطار دوسلدور ف خواهم بود .

وراننده که یقینا مفهوم حرف‌مرا نفهمیده‌بودپاشنه پایش را محکم بهم کوبید و سلام داد و در اتومبیل را پشت سر من بست .

فکر اینکه امشب رادر بسترخودم خواهم خوابید موجب شد که پله‌ها رادوتادوتا بالابروم وبفکر اینکه از آسانسور استفاده کنم نیفتادم .

هنوز کلید در خانه را از جیبم بیرون نیاورده بودم که همسرم در راباز کرده با لبخند گفت :

ـاریك ، از پشت پنجره اطاق اتومبیلت را دیدم که حرکت کرد . فکر کردم الان پشت در هستی خیلی خسته‌ای ؟

ـخسته ؟ مرده ام . یکماه است که سه ساعت پشت‌سرهم نخوابیده‌ام بیاکمك کن چکمه ام‌را بیرون بیاورم.

وارد خانه شدیم و او در رابست و من مشغول باز کردن کمربندم‌شدم.

ـحمام را پر از آب کرده‌ام کـه استحمام کنی .

ـهیچ حوصله اش را ندارم . خواب ،فقط خواب .وقتی چکمه هایم رادرآوردم و پیژامایم را پوشیدم به ماریکا گفتم :

ـفردا ، فردا اول وقت حرکت میکنیم . دو ماه است که بامرخصی من موافقت شده ولی هر روز وهر ساعت یك کار تازه پیدا میشود و بعهده من میگذارند . به سرهنگ گفتم امشب اگر بدانم فتح انگلستان فقط بسته باینستکه من یکروز دیگر مرخصی خود را عقب بیندازم قبول نخواهم کرد.

هنوز سرم را روی بالش‌نگذاشته بودم که چشمهایم بسته شد وبخواب رفتم .

نمیدانم چقدر خوابیدم. فقط‌یکبار احساس کردم که دستی آهسته مرا تکان میدهد . چشمهایم را باز کردم. چراغ روشن بود . ماریکا با لباس خواب کنار تختخواب من ایستاده بود .

ـاریك ، تلفن

ـخواستی جواب بدهی که‌سروان اریك زیگفرید مرده از خستگی مرد.

ودوباره سرم را زیر پتو کردم

اما اریکا دوباره پتورا کنار زد.

ـاریك ، ازستادارتش تلفن‌کرده‌اند گفتند فورا باید با سروان زیگفرید صحبت کنند .

در حالیکه به دنیا و همه آدمهای دنیا وجنگ و هرچه بخاطرم میرسید بصدای‌بلند فحش میدادم پای تلفن رفتم .

ـبفرمائید ،من‌سروان اریك‌زیگفرید هستم .

صدائی که خیلی خوب میشناختم و لحن آمرانه اش طوری بود که آدم پشت تلفن هم خبردار میایستاد از آنطرف گفت :

ـمن سرهنگ بوزه . فورا بستاد ازتش بیائید .

ـجناب سرهنگ ، من از خستگی روی پایم بند نیستم . نمیدانم نمیدانم چند روز است که یك خواب راحت .. حرفم را قطع کرده و گفت :

ـاما من میدانم که سه شبانه‌روز است خودم نخوابیده ام و معهذا همین طور که می بینید از دفترکارم بشما تلفن میکنم . فورا حرکت کنید. اتومبیل را دنبالتان فرستادم . می ـ توانید تارسیدن اتومبیل برای رفع خستگی چند دقیقه استحمام کنید .

خواستم بگویم «اتفاقا وان حمام‌هم پر از آب است و فقط منتظر دستور شما بودم .» ولی سرهنگ بوزه‌گوشی را گذاشته بود .

***

وقتی وارد اطاق منشی سرهنگ شدم ساعت ۳ بعد از نیمه شب‌بود. دختری که پشت میز نشسته بـود با لبخند گفت :

ـجناب سروان،لابدآحضار شده‌اید که ایام مرخصی شما را بیشتر کنند. اما من حوصله خنده و شوخی را نداشتم .

ـیك لحظه صبر کنید ، سرهنگ در اطاق کمیسیون است الساعه به‌او خبر میدهم که شما حاضرید . واز پشت میزش بلند شد و از قهوه‌جوش کوچکی که همیشه درگوشه میجوشید یك فنجان قهوه برای من ریخت و جلویم گذاشت .

ـسرهنگ تاکی کمیسیون دارد ؟

ـخودتان الان می بینید .

وتلفن را برداشت و اطلاع داد که سروان زیگفرید حاضر است . وقتی گوشی را گذاشت گفت :

ـفکر نمیکنم فرصت نوشیدن قهوه را داشته باشید . سرهنگ گفت‌فورا داخل شود . و قهوه را جلوی خودش گذاشت و بدون اینکه بمن‌اعتنائی‌کند مشغول ماشین کردن ورقه ای شد وقتی وارد اطاق کمیسیون شدم‌دیدم یك افسر ارشد که من نمیشناختم درقسمت بالای میز نشسته وسرهنگ بوزه در سمت راست او دو نفردیگر از افسران عالیرتبه اداره دوم‌روبروی او نشسته‌اند . در کنار سرهنگ‌زنی که‌مو های‌طلائی بلندی داشت‌بامدادی که دستش بود بازی میکرد . افسر ارشد بمن اشاره کرده بنشینم و من در قسمت پائین میز نشستم . بعد در حالیکه ورقه جلوی رویش رانگاه میکرد گفت :

ـسروان اریك زیگفرید . از گزارشی که درباره شما خوانده‌ام اینطور استنباط میشودکه شماچندین زبان را بخوبی صحبت میکنید ؟

من جوابی ندادم و افسر ارشد چنین سخن را ادامه داد .

ـ سروان زیگفرید شما را برای‌این احضار کرده‌ام که بشما اطلاع‌بدهم برای یکی از مهمترین ماموریت های نظامی انتخاب شده‌اید .این ماموریت مثل همه ماموریت ها ی‌دیگر شما فوق العاده سری خواهد بود وشخص پیشوا مرتبا در جریان کار شماخواهد بود . پیشوا انتظار دارد که شما این ماموریت رامانند سایر ماموریت های دیگری که بشما محول شده باموفقیت انجام بدهید و برای سربلندی آلمان مانند گذشته از هیچگونه فداکاری مضایقه نکنید . دستورات لازم را سرهنگ بوزه بشما خواهد داد . از فردا اول‌وقت مشغول‌کار خواهیدشد. خانم ستوان «انیتا مانسفیلد» ازاین ساعت همسر و دستیار شما خواهد بود ..

من بی اختیار بطرف دختری که سمت چپ سرهنگ بوزه نشسته بود نگاه کردم و دیدم که بمن نگاه میکند و وقتی ژنرال اسم اورا برزبان‌آورد باسر آهسته بمن سلام داد .

تا آن لحظه متوجه زیبائی خیـره کننده اونشده بودم. چشمهایش آبی آسمانی بودو بینی کوچك‌و سربالایش بالبهای گوشتالود و خوش فرم و صورت ملیح و زیبایش با آن موهای طلائی که روی شانه اش ریخته بود اورا بیشتر یك‌ملکه زیبائی یاهنرپیشه سینما معرفی میکرد تا ستوان ارتش آلمان .وحالا این لعبت طناز و فرشته آسمانی قراربود. «همسرمن» شود . بیاد ماریکا همسر خودم‌افتادم و در دل گفتم :

ـاگر این همسر جدید را میدید..

ژنرال باز به ورقه ای که‌جلویش بود نگاه کرد و گفت :

ـاز این گزارش چنین استنباط میشود که شما فارسی را مثل یك نفر فارسی زبان صحبت میکنید و حتی به سه لهجه محلی ایران هم بخوبی آشنائی دارید .با توجه باینکه رنگ مو و چشمان شما هم‌تیره است گویا خیلی خوب بتوانید خودتان را ایرانی معرفی کنید ..

با اینکه در اوتش رسم نیست یك سروان صحبت یك ژنرال را قطع‌کند نمیدانم خستگی یا چه چیز دیگری موجب شد که‌من بی اختیار گفتم :

ـولی ژنرال ، من تصور نمیکنم بتوانم ستوان انیتا مانسفیلد رابکسی ایرانی معرفی کنم

وباز بی اختیار نگاهم را بچهره دلفریب دختر موبور دوختم .

ژنرال بدون اینکه از این دخالت من ناراحت شود گفت :

ـلازم نیست ایشان ایرانی باشند. دوشیزه مانسفیلد همسر یك ایرانی و اهل سویس خواهند بود . با اینکه در برلن متولد شده‌اند .

همه ساکت شدند و من پس از چند دقیقه پرسیدم :

ـممکن است بدانم محل ماموریتم در کجا خواهد بود ؟

ژنرال گفت :

ـدر تهران . دستورات لازم را سرهنگ بوزه بشما خواهد داد.

سپس از پشت میز برخاست وهمه مابپا خاستیم و ژنرال دست راستش را بلند کرد :

ـهایل . هیتلر ،

وما همه باهم گفتیم .

ـهایل . هیتلر ،

و در حالیکه او و بدنبالش سایر افسران از اطاق بیرون میرفتند ، من چشم بدوشیزه مو طلائی دوخته بودم ودردلم این‌کلمه‌را تکرار میکردم.

«تهران .. تهران».

ناتمام

از امشب

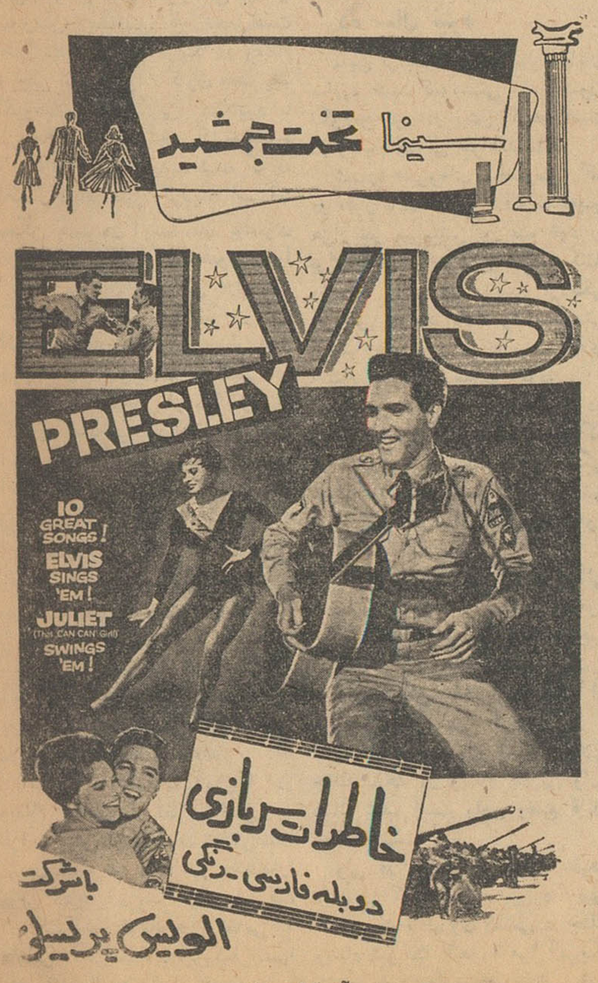

آ ـ ۴۰۵۴۴

برنامه سینماها

سینما آسیا تلفن ۴۲۹۰۹

بن هور ـ رنگی ـ دوبله بفارسی با شرکت چارلتون هستون ـ هایاهارا ریت‌شروع ۱۰ صبح ـ ۳ر۳۰ ـ ۷ر۳۰ بعد از ظهر

سینما اتئون تلفن ۳۸۱۱۸

اطاق طبقه بالائی ـدوبله بفارسی با شرکت لارنس هاروی شروع ۱۰ر۳۰ صبح ۲ر۳۰ـ۴ر۳۰ـ۶ر۳۰ـ۸ر۳۰ بعداز ظهر

سینما امپایر تلفن ۴۹۰۸۱

اطاق طبقه بالائی ـدوبله‌بفارسی‌با شرکت سیمون‌سینوره ـلارنس هاروی شروع ۱۱ صبح ـ ۳ر۳۰ـ۵ـ۷ر۳۰ـ ۹ر۳۰ بعداز ظهر .

سینما ایران تلفن ۳۶۳۵۴

تازه بدوران رسیده ـ فارسی با شرکت فرانك ـ ظهوری ـ تقدسی شروع ۱۰ر۳۰ صبح ۲ر۳۰ ـ ۴ر۳۰ ـ ۶ر۳۰ ـ ۸ر۳۰ بعد از ظهر

سینمااسکار تلفن ۴۵۷۹۷

شبی دررم ـدوبله بفارسی باشرکت گریگوری‌پك ادری هپبورن ـشروع ۱۰ر۳۰ صبح ۲ـ۱۵ر۴ ـ۶ر۳۰ ـ۸ر۴۵ بعدازظهر

سینما ایفل تلفن ۳۷۲۷۷

بعلت تعمیرات تعطیل است .

سینما پلازا (تلفن ۴۴۲۵۵)

پیشخدمت مخصوص خانمـ سینماسکوپ ـ رنگی ـدوبله‌بفارسی باشرکت دیویدنیون ـجون آلیسون شروع ۱۰ر۳۰ صبح ۳ـ ۵ـ ۷ـ ۹ بعد از ظهر

سینما تخت جمشید ـ تلفن ۴۳۵۵۰

خاطرات سربازی ـ رنگی ـ دوبله بفارسی با شرکت الویس پریسلی شروع : ۳ـ ۵ـ۷ ـ۹ بعدازظهر

سینماچارلی تلفن ۶۸۴۶۱

ازجان‌گذشته ـسینماسکوپ‌ـرنگی دوبله بفارسی باشرکت رابرت میچم شروع ۳ـ۵ـ۷ـ۹ بعداز ظهر

سینما حافظ تلفن ۳۴۰۷۴

ابن سینا ـ رنگی ـ دوبله بفارسی محصول شوروی شروع ۱۰ر۳۰صبح ـ ۲ر۳۰ ـ ۴ر۳۰ ـ ۶ر۳۰ ۸ر۳۰ بعد ۱ زظهر

سینما دنیا تلفن ۳۳۸۱۲

ابن سینا ـ رنگی دوبله بفارسی محصول شوروی شروع ۱۰ر۳۰ صبح ـ ۲ر۳۰ ـ ۴ر۳ ـ ۶ر۳۰ ـ ۸ر۳۰ بعد از ظهر

سینما دیانا (تلفن ۴۳۰۱۰)

جوانان ماجراجوـ دوبله بفارسی با شرکت جف چندلر شروع ۱۱ صبح ـ ۳ـ۵ـ۷ـ۹ بعد ازظهر

سینما رادیوسیتی (تلفن ۴۳۳۲۰)

گروگانـ وایداسکرین دوبله‌به بفارسی باشرکت گلن‌فورد ـدونارد شروع ۱۱ صبح ۳ـ۵ـ۷ـ۹بعداز ظهر

سینما رکس ـ تلفن ۳۴۱۶۹

دنیای تبهکاران ـ دوبله بفارسی باشرکت کلیف‌رابرتسون ـ دولورس دورن شروع ۱۰ر۳۰ صبح ـ ۲ر۳۰ـ ۴ر۳۰ ـ ۶ر۳۰ ـ ۸ر۳۰ بعدازظهر

سینما رویال ـ تلفن ۴۹۷۸۵

دنیای تبهکاران ـ دوبله بفارسی باشرکت کلیف‌رابرتسون ـ دولورس دورن شروع ۱۰ر۳۰ صبح : ۳ـ۵ـ۷ ۹بعداز ظهر

سینماسعدی تلفن ۳۶۴۶۸

دهکده دوزخی ـدوبله بفارسی با شرکت‌جورج‌ساندرز ـباربار اشلی‌شروع ۱۰ر۳۰ صبح ۲ر۳۰ ـ۴ر۳۰ ـ۶ر۳۰ ۸ر۳۰ بعداز ظهر

سینماسهیلا تلفن ۳۶۴۲۴

دهکده دوزخی ـدوبله بفارسی با شرکت‌جورج‌ساندرز ـباربار اشلی‌شروع ۱۰ر۳۰ صبح ۲ر۳۰ ـ۴ر۳۰ ـ۶ر۳۰ ۸ر۳۰ بعداز ظهر

سینماکریستال تلفن ۳۷۶۷۵

شبی دررم ـدوبله بفارسی باشرکت گریگوری‌پك ادری هپبورن ـشروع ۱۰ر۳۰ صبح ۲ـ۱۵ر۴ ـ۶ر۳۰ ـ۸ر۴۵ بعدازظهر

سینمامتروپل تلفن ۳۹۴۱۰

جوانان ماجراجو ـدوبله بفارسی با باشرکت‌جفت چندلرشروع ۱۰ر۳۰صبح ۲ر۳۰ ـ۴ر۳۰ ـ۶ر۳۰ ـ۸ر۳۰ بعدازظهر

سینماولن روژ تلفن ۷۲۹۳۹

شبی دررم ـدوبله بفارسی باشرکت گریگوری‌پك ادری هپبورن ـشروع ۱۱صبح ۲ر۳۰ـ۴ر۴۵ـ۷ـ۹ر۱۵ بعداز ظهر

سینما مهتاب تلفن ۴۷۷۷۷

شبی دررم ـدوبله بفارسی باشرکت گریگوری‌پك ادری هپبورن ـشروع ۱۱صبح ۲ر۳۰ـ۴ر۴۵ـ۷ـ۹ر۱۵ بعد از ظهر

سینما میامی تلفن ۷۴۳۲۹

تازه بدوران رسیده ـ فارسی با شرکت فرانك ـ ظهوری ـ تقدسی شروع ۱۰ر۳۰ صبح ۲ر۳۰ ـ۴ر۳۰ ـ۶ر۳۰ ـ ۸ر۳۰ بعد از ظهر

سینما مونت‌کارلو (میدان‌نارمك) تلفن ۷۹۷۴۱

مردی درسایه ـسینماسکوپ‌ـدوبله بفارسی باشرکت جف‌چندلر ـاورسن ولز شروع ۲ر۳۰ـ۴ر۳۰ـ۶ر۳۰ـ ۸ر۳۰ بعدازظهر

سینمانیاگارا تلفن ۶۵۳۰۷

اطاق طبقه بالائی ـدوبله‌بفارسی‌با شرکت سیمون سینوره‌ـلارنس هاروی شروع ۱۰ر۳۰ صبح ۳ـ۵ـ۷ـ۹ بعد از ظهر

سینماهای تلفن ۳۰۲۱۶۹

جوانان ماجراجو ـدوبله بفارسی با باشرکت‌جفت چندلرشروع ۱۰ر۳۰صبح ۲ر۳۰ ـ۴ر۳۰ـ۶ر۳۰ـ۸ر۳۰ بعدازظهر

سینما آریا (تلفن ۳۹۸۸۴)

المپیك شوهران ـ دوبله بفارسی باشرکت اگوتونباتسی‌ـ شروع ۱۰ر۳۰ صبح ۲ر۳۰ ـ ۴ر۳۰ ـ ۶ر۳۰ ـ۸ر۳۰ بعد از ظهر

سینما المپیا تلفن ۶۵۷۹۸

آتلانیتد ـ سینما سکوپ ـ رنگی‌ـ دوبله بفارسی باشرکت هایاها راریت شروع ۲ر۳۰ ـ ۴ر۳۰ ـ ۶ر۳۰ ـ ۸ر۳۰ بعد از ظهر

سینما البرز

زیرده‌پرچم ـ دوبله بفارسی بـا شرکت وان‌هفلین ـ میلن دومـونزو شروع ۱۰ ـ ۱۲صبح ـ ۲ ـ ۴ ـ ۶ ۸بعدازظهر

سینمابرلیان تلفن ۳۳۵۳۵

شبی دررم ـدوبله بفارسی باشرکت گریگوری پك‌ـادری‌هیپورن‌ـشروع ۱۰ صبح ۲ـ۱۵ر۴ـ۶ر۳۰ـ۸ر۴۵ بعد از ظهر

سینما تاج (تلفن ۳۳۰۶۴)

وقتی که برگها می ریزد ـرنگی دوبله بفارسی با شرکت درك‌بوگارد شروع ۱۰ر۳۰ صبح ۲ر۳۰ـ ۴ر۳۰ـ ۶ر۳۰ـ۸ر۳۰ بعد از ظهر

سینما تهران تلفن ۳۸۱۶۵

تازه بدوران رسیده ـ فارسی با شرکت فرانك ـ ظهوری ـ تقدسی شروع ۱۰ر۳۰صبح ـ ۲ـ۴ـ۶ـ۸ بعدازظهر

سینما پارك تلفن ۳۵۰۴۷

شاهین دریا ـ دوبله بفـارسی محصول ایتالیا شروع ۱۰ر۳۰ صبح ۲ر۳۰ ـ ۴ر۳۰ ـ ۶ر۳۰ ـ ۸ر۳۰ بعدازظهر

سینما پرسپولیس ـ تلفن ۵۸۱۰۸۳

شاهین دریا ـ دوبله بفـارسی محصول ایتالیا شروع ۱۰ ـ ۱۲صبح ۲ ـ ۴ ـ ۶ ـ ۸ بعدازظهر

سینما پردیس

پیکارخونین ـ وایداسکرین دوبله بفارسی با شرکت پل اسکافیـلید شروع : ۱۰ر۳۰صبح ـ ۲ر۳۰ ـ ۴ر۳۰ ۶ر۳۰ ـ ۸ر۳۰ بعدازظهر

سینمازهره تلفن ۳۰۴۸۰۸

شبی دررم ـدوبله بفارسی باشرکت گریگوری پك‌ـادری‌هیپورن‌ـشروع ۱۰ صبح ـ ۱ر۳۰ ـ ۴۵ ـ ۳ـ ۶ـ۱۵ـ۸ر۱۵ بعدازظهر

سینما رزیتا تلفن ۸۲۰۱۳۸

گـلید ـ دوبله بفارسی با شرکت سوفیالورن ـ ویلیام هولدن شروع ۳ـ۵ـ۷ـ۹ بعد از ظهر

سینما سیلوانا تلفن ۳۳۷۷۷

آتش و خاکستر ـ فارسی باشرکت ویدا قهرمانی شروع ۲ر۳۰ ـ ۴ر۳۰ ۶ر۳۰ ـ ۸ر۳۰ بعد از ظهر

سینما شهناز

اورسوس ـسینماسکوپ‌ـ رنگی‌ـ دوبله بفارسی باشرکت ادفوری شروع ۱۰ر۳۰ صبح‌ـ۲ر۳۰ـ۴ر۳۰ ـ۶ر۳۰ـ ۸ر۳۰ بعدازظهر

سینما فری تلفن ۲۷۸۹۳

ده فرمان ـ رنگی ـ دوبله بفارسی باشرکت پول‌برینر ـ چارلتون‌هستون شروع ۱ر۳۰ ـ ۵ ـ ۸ر۳۰ بعد ازظهر

سینما کارون (تلفن ۴۰۰۶۵)

سایه سرنوشت ـ فارسی باشرکت ایرن ـ ملك مطیعی ـ عظیم پور ـ شروع ۱۰ر۳۰ صبح ـ۲ر۳۰ ـ ۴ر۳۰ ۶ر۳۰ ـ ۸ر۳۰ بعد از ظهر

سینما فردوسی تلفن ۳۵۷۸۴

اورسوس ـسینماسکوپ‌ـ رنگی‌ـ دوبله بفارسی باشرکت ادفوری شروع ۱۰ر۳۰ صبح‌ـ۲ر۳۰ـ۴ر۳۰ ـ۶ر۳۰ـ ۸ر۳۰ بعدازظهر

سینما مراد تلفن ۷۳۳۸۲

صد کیلو داماد ـ فارسی با شرکت ویدا قهرمانی ـ تاجی احمدی ـ ظهوری ـ همایون شروع ۱۰ صبح ـ ۲ر۳۰ ـ ۴ر۳۰ ـ ۶ر۳۰ ـ ۸ر۳۰ بعد از ظهر

سینما مشعل ـ تلفن ۳۳۸۲۶

انتقام فرانکشتین ـ رنگی‌ـ دوبله بفارسی شروع ۱۰ر۳۰ صبح ۲ـ ۴ـ ۶ ـ ۸ بعدازظهر

سینما ونوس تلفن ۳۵۱۱۵

صد کیلو داماد ـ فارسی با شرکت ویدا قهرمانی ـ ظهوری ـ بهمنیار ـ همایون شروع ۱۰ر۳۰ صبح ۲ر۳۰ ـ ۴ر۳۰ ـ ۶ر۳۰ ـ ۸ر۳۰ بعد از ظهر

آخرین تغییرات برنامه سینماها را در صفحه ما قبل آخر ملاحظه فرمائید

سفیر امریکا پدربزرگم گفت میخواهند شمارا بکشند

سرگذشت من
ملک حسین پادشاه کشور هاشمی اردن

ترجمه و اقتباس

(۱۶)

اینك که ماجرای حمله هواپیما های جت را شرح‌دادم بدنیست که خوانندگان را در جریان سوءقصد هائی که در طول حیات خودبا آن مواجه بوده‌ام بگذارم . یکی ازاین سوءقصدها مستقیما با حادثه‌ای که منجر به قتل پدربزرگم ملك عبداله گردید ارتباط پیدا میکند .

پدر بزرگم که قلبا یك بدوی و صحرانشین محسوب میشد، بحدی به‌زندگی بدوی علاقه داشت که حتی در حیاط قصر خود چادرهائی برپا کرده بود و در شب های‌خنك نیز دراین چادرها بسر میبرد وغالبا روی مخده‌های ابریشمی که دراین چادرها میزد استراحت میکرد.

ودریکی از همین چادرها بودکه شبی او روی خودرا بمن کرد و با صدای متین خود بدلیلی که برایم مجهول بود گفت . پسرم . من امیدوارم این نکته را تشخیص‌داده باشی که روزی مسئولیت‌اداره‌امور کشور را دردست خواهی داشت.من انتظار دارم بهترین مساعی خودرا بکار بندی تا ارزش زحماتم بهدر نرفته باشد .

این گفتگو زمانی روی داد که من در چادر او در کنارش نشسته بودم و راجع به‌سفری که به‌اورشلیم در پیش داشت مذاکره میشد .قرار بود سه‌شب بعد این سفر انجام‌شود پدربزرگم بسخنان خویش ادامه داد وگفت انتظار وتوقع من‌اینست که‌توبخدمات خویش بمردم میهن خود ادامه دهی .

من به‌پدر بزرگم قول دادم که مطابق میل او رفتار کنم . اما در آن موقع نمیدانستم این قول‌خودرا چقدر زود باید انجام دهم .

آنروز باآنکه ۶۹ سال از سن پدر بزرگم میگذشت ، معذلك از سلامت کامل برخوردار بود، پدرم نیز باآنکه بیمار بود ، معذلك‌همه اوضاع واحوال نشان میداد که بیماری اوروبه‌بهبود است .

بنظر میرسید که سالها باقیمانده است تاپدرم بجای پدربزرگم ملك عبداله براریکه سلطنت تکیه زندو امیدوار بودم که سالها نیز سلطنت پدرم ادامه داشته باشد . درآن‌زمان من فقط ۱۶ سال داشتم .

اما سه‌روز بعد ، در تاریخ ۲۰ ژوئیه سال ۱۹۵۱ من‌در برابر جسد بیجان پدر بزرگم قرار داشتم در حالیکه بسیاری از اطرافیان او گریخته بودند ویکسال بعد بسلطنت اردن رسیدم .

تهدید

سراسر هفته‌ای که درباره آن گفتگو میکنم‌حوادث شوم‌ومنحوسی بوقوع پیوست ، روز دوشنبه آن هفتهٔ «ریاض الصلح» سیاستمدار بزرك لبنان در حالی که سرگرم بازدید از اردن بود بقتل رسید.این نخستین بار بودکه حادثه‌ای ازاین قبیل دراردن روی میداد.

مرك او باآنکه باجنایتی که‌بعدا اتفاق افتاد بکلی بی‌ارتباط محسوب میشد ، معذلك چنان احساسات مردم را به هیجان درآورده بودکه در هرگوشه وکنار میشد قیافه‌های برافروخته مردم فریاد های آنان راکه به‌بحث واستدلال‌مشغول‌بودند تشخیص‌داد.

ناتمام

بقلم ـ آندریو ـ تولی

۱۰ـ اسرار سازمان جاسوسی امریکا

کاستر و تجاوز را درهم شکست

۲۴ ساعت شب زنده داری کندی وآلن دالس پرستیژ آمریکا را نجات نداد

مقالات سیاسی

دین راسك وزیر خارجه کنونی امریکا و مك جورج بوندی مشاور ودستیار مخصوص پرزیدنت کندی‌در امور امنیت ملی و همچنین چستر بوولز معاون وقت وزارت خارجه (وی درحال حاضر مشاور مخصوص پرزیدنت کندی در امور آسیا وخاور دور است) در همان موقع نسبت به حصول نتیجه های مطلوب از طرح «سیا» برای حمله مسلحانه به کوبا تردید داشتند . معذلك غیر از چستر بوولز که اکیدا وزارت خارجه امریکا رااز پذیرفتن طرح سیا برحذرداشت، هیچکدام ازرهبران‌دیگر امریکامبادرت به آوردن دلایل واقعی علیه عملیات مسلحانه در کوبا نکردند .

طی جلسه پر تشنجی که از طرف کمیته روابط خارجی سنای امریکا تشکیل شده بود سناتور ویلیام فولبرایت رئیس کمیته مذکور با فصاحت فراوان علیه تجاوز مسلحانه امریکا به کوبا سخن گفت و تاکید کرد که پرزیدنت کندی و نیرو های امریکائی تحت هیچ اوضاع واحوالی نباید خود را در عملیات مسلحانه علیه کاسترو قاطی کنند .

پنج روز پیش از شروع عملیات پرزیدنت کندی آشکارادریك کنفرانس مطبوعاتی اعلام کرد که امریکا هرگز و بهیچوجه مبادرت بمداخله‌مسلحانه در کوبا نخواهد کرد ! بدیهی است که اظهارات پرزیدنت کندی ازلحاظ خاطر جمع کردن مردم و افکار عمومی ارزش تبلیغاتی خوبی داشت اما بهیچ وجه از آشوبی که تقریبا بدست‌آلن دالس برپا میشد جلوگیری نمیکرد . دالس و سازمان جاسوسی او دیگر کاررا تمام کرده بودند وراه بازگشت برای آنها وجودنداشت .

کندی همچنین تصمیم داشت از اجرای برنامه حمله هوایی دوم‌امریکا به کوبا که درست چند ساعت پیش از پیاده شدن نیرو های امریکائی درخلیج«پیگز»اتفاق میافتادجلوگیری کند .

حمله هوایی اول دو روز پیش از تجاوز مسلحانه یعنی درروز ۱۵ آوریل صورت گرفته بود . آلن‌دالس کاملا اطمینان داشت که سیستم دفاع هوایی رژیم کاسترو بکلی فلج‌خواهد گردید .

آدلای استیونسن رئیس هیئت نمایندگی امریکا در سازمان ملل که وزارت خارجه امریکا حقیقت مداخله مسلحانه را به اطلاع وی نرسانده بود ، هنگامیکه نماینده کوبا امریکا را متهم به تجاوز کرد ، شدیدا از کشورش دفاع نمود . اما وقتی از حقایق اطلاع یافت درخواست کرد که پرزیدنت کندی جلوی حمله‌هوایی دوم را بگیرد و البته وزارت خارجه امریکا نیزاز درخواست‌وی پشتیبانی بعمل آورد .

اما بطوریکه گفتیم دیگر کار از کار گذشته و سیا از وزارت خارجه و پرزیدنت کندی دیگر خیلی فاصله گرفته بود و لذا برای دولت امریکا فرصت و امکان تجدید نظر در عملیات مسلحانه وجود نداشت زیرا نیرو های ضد کاسترو و سربازان امریکائی در آب دریا بسوی خلیج «پیگز» پیش میرفتند !

تجاوز به کوبا طی مدتی کمتر از سه روز باورشکستگی کامل روبرو گردید . نیازی به توضیح نیست که نگودین دیم در نظر ندارد نمیتواند نقشه خود را عملی کند و هنگامی که نگودین میگوید که در وهله اول باید از نفوذ «کمونیستها»جلوگیری کرد واشنگتن بنظر او تن در میدهد .

بقیه در صفحه ۲۳

از: فرانس ابسرواتور

بعداز جنك کره نوبت ویتنام است

دولت آمریکا ناگهان متوجه شد که خواهی نخواهی ویتنام جنوبی به جنك کشانیده شده و دیگر نمیتواند از آن اجتناب کند.

روبرت کندی وزیر دادگستری آمریکا در سفر اخیر خود به سایگون اعلام کرد:

«ما در ویتنام پیروز خواهیم شد وتا بدست آوردن پیروزی نهائی‌در آنجا خواهیم ماند»

هامر بیگار طی مقاله‌ای که‌اخیرا در روزنامه‌نیویورك تایمز انتشار داده ضمن دفاع از «نگودین دیم» نوشته‌است «اکنون دیگر خیلی‌دیر شده است که ما بتوانیم خود را از ماجرای ویت‌نام کنار بکشیم . واشنگتن با عزم راسخ اعلام میدارد که تا پایان ماجرا در ویتنام خواهد ماند»

اکنون «گروه مستشاران» آمریکا در ویتنام جنوبی بصورت یك «فرماندهی» تحت فرمان ژنرال هارکینز در آمده وشماره نیروهای آن از چند صد نفر به سه تا چهار هزار نفر افزایش یافته است .

تاکنون نگهداری ویتنام برای آمریکا در حدود دو میلیارد دولار تمام شده است‌والبته این مبلغ‌برای مالیات دهندگان پول زیادی است ولی تا وقتی خون امریکائی در آن سرزمین ریخته‌نشود قابل‌تحمل‌است هنوز تلفات جانی آمریکا در ویتنام نا چیز است زیرا تاکنون فقط یك گروهبان آمریکائی در نبرد با نیروهای «ویت‌کنك» کشته شده و یك نفر دیگر ناپدید شده که به احتمال زیاد اسیر گردیده است‌اما ممکن است در آینده عده بیشتری در عملیات جنگی کشته شوند زیرا اکنون ملوانان‌آمریکائی درعملیات اکتشافی شرکت میکنند ناوگان آمریکا برای جلوگیری از نفوذ چریکهای کمونیست بکشتی‌های ویتنامی در نگهبانی از سواحل این کشور کمك میکنند. هلیکوپترهای آمریکائی نیروهای ویتنامی را زیر آتش گلوله‌های دشمن بمیدانهای نبرد حمل مینمایند .

خلبانان آمریکائی با همکاران ویتنامی خود در بمباران هدفها و مراکز تجمع نیروهای «ویت‌کنك» و پست‌های نظامی شرکت میکنند باین ترتیب سه چهار هزار«مستشار» آمریکائی تنها بتعلیم افرادنیروهای «دیم» اکتفا نمیکنند بلکه عملیات در نبردها مداخله مینمایند.

اما دامنه تعهدات آمریکا در ویتنام جنوبی از نظر سیاسی به مراتب بیش از تعهدات نظامی‌است

در مدت سه ماه اخیر مك‌نامارا وزیر دفاع آمریکا برای شرکت در کنفرانس فرماندهان نظامی به هاوائی رفته است. دراین کنفرانسها علاوه‌برژنرال هارکینز که‌مخصوصا برای این منظورازسایگون حرکت میکند اورل هریمن معاون وزارت امور خارجه آمریکا در مسائل مربوط بخاور دور ژنرال لم‌نیتزر رئیس کمیته ستادهای‌ارتش وژنرال ژوسون که اخیرا بسمت مشاور وزارت‌دفاع آمریکا درمسائل‌مربوط بعملیات ضد چریکی انتخاب شده است شرکت میکنند. شرکت این اشخاص‌اهمیت کنفرانسهای مزبور را بخوبی نشان میدهد.

از لحاظ دیپلماسی آمریکا در مسئولیتهای سیاسی خودرا با نگو‌ـ دین دیم سهیم میداند وباخطارها و اعتراضات‌پکن بکمیسیون بین‌المللی کنترل دائر بر اینکه ایالات متحده با کمك به ویتنام جنوبی مواد ۱۶ و ۱۷ و ۱۹ معاهدات ژنو را نقض میکند وقعی نمیگذارد.

مولتینك سفیر کبیر آمریکا در سایگون در نطقی که متن آن قبلا به تصویب وزارت امورخارجه‌ایالات متحده رسیده بود از دشمنان نگو‌ـ دین دیم با اصرار تمام درخواست کرد که از انتقادات خود از رئیس جمهور دست برداشته ودر حکومت وی قبول مسئولیت نموده وبه بهبود اوضاع داخلی کشور کمك نمایند. حتی مانند گذشته به نگودین دیم فشار نمی‌آورند که‌برژیم‌دیکتاتوری خودجنبه آزادیخواهی ودموکراسی بدهد .

ده سال نبرد

باین ترتیب آمریکائیها تا پایان مبارزه ضد کمونیستی که اکنون نگودین دیم در پیش گرفته است در ویتنام جنوبی خواهند ماند.

شماره «نیروهای مخصوص» که در «فوز براك» تعلیم یافته‌اند به‌پنج هزار نفر میرسد. این عده خود را برای‌جنگهای چریکی آماده‌میکنند وشماره آنها در اینده نزدیکی افزایش خواهد یافت وشایدقسمتی ازآنها بزودی برای تقویت‌نیروهای ویتنام جنوبی فرستاده شود.

به «مستشاران» آمریکائی در ویتنام دستور داده شده است که در صورت لزوم وارد مناطق جنگی شوند وهرگاه دشمن بروی آنها تیراندازی کرد از سلاحهای خود استفاده نمایند .

باین‌ترتیب مستشاران آمریکائی رسما از حدود ماموریت اصلی خود خارج شده‌اندواین‌امر بشدت‌موجب اعتراض پکن وهانوئی شده است .

رادیو پکن اخیرا در یکی از برنامه‌های خود اعلام کرد :

ایالات متحده بدون آنکه اعلان جنك بدهد در ویتنام جنوبی وارد جنك شده است واین وضع قابل تحمل نیست.

ولی در واشنگتن اظهار عقیده میشود که احتمال نمیرود چین کمونیست با نیروی نظامی در جنك ویتنام شرکت کند وظاهرا آمریکا باتوجه باین مطلب خط سیاسی‌خود را در ویتنام تعیین کرده است‌ولی هرگاه مساعی فعلی آنها در ویتنام جنوبی غیر کافی تشخیص داده‌شود مجبور خواهند شد بیش از پیش‌در عملیات جنگی مداخله کنند زیرا تنها با عملیات «پلیسی» نمی‌توان وضع را در این کشور بحال عادی بر گرداند .

اکنون در ویتنام جنوبی مسئله حیثیت آمریکا در میان است وبه همین جهت رابرت کندی در سفر خود به سایگون گفت که آمریکا تا «پیروزی نهائی» به مبارزه ادامه خواهد داد .

در محافل رسمی آمریکا گفته میشود که این مبارزه ممکن است ده سال طول کشد واین امر سبب میشود که دامنه مداخله آمریکادر ویتنام توسعه یابد وهمین امرافکار عمومی را در ایالات متحده دوچار نگرانی و اضطراب میکند. با آنکه ریچارد نیکسون معاون سابق‌رئیس جمهوری آمریکا پشتیبانی خود را از سیاست کندی در ویتنام اعلام داشته معذلك کمیته ملی جمهوری خواهان رئیس جمهوری آمریکا رامتهم میکند که‌حقایق‌اوضاع‌رادر ویتنام جنوبی ازانظار عمومی‌پوشیده نگهمیدارد .

رئیس جمهور آمریکا در پاسخ این اتهامات همینقدر گفته است که نمیتواند در باره ویتنام اطلاعات کاملی بدهد زیرا این امر ممکن است مورداستفاده دشمن قرارگیرد باوجود این واشنگتن ازنظر تئوری از نقشه‌های خود در باره برقراری دموکراسی درویتنام‌جنوبی منصرف نشده است ولی چون جانشین برای

گلها احتیاج بتوجه و پاکیزگی بیشتری دارند

طراوت و نشاطی که بعد از هر استحمام احساس میشود

انعکاس اثر عالی حمام در دستگاههای درونی ماست .

آب گرم کن ارج تمام اتوماتیک

فروشگاه ارج خیابان فردوسی مقابل کوچه خندان، سایر فروشگاههای معتبر ـ در شهرستانها ـ نمایندگیهای ارج

مژده بخریداران و مصرف کنندگان انواع لامپهای فلورسنت ترانسفورماتور جدید TAMCO

اخیرا شرکت سهامی تام اقدام بسفارش نوع‌جدید ترانسفورماتور ازآلمان‌برای‌لامپ های فلورسنت‌کرده است‌که بمارك و علامت‌ذیل‌است .

ترانسفورماتور ساخت آلمان TAMCO سفارش مخصوص شرکت سهامی تام
Single Lamp Ballast For Use With 1X40 Watt or 2X20 Watt Flourescent Lamp 220 V. 50 Cycle
ALWAYS USE THIS BALLAST FOR BETTER LIGHTING AND MORE DURABILITY WITH FLUORESCENT LAMPS
این ترانسفورماتور طبق قانون VDE برق آلمان با تضمین ده ساله ساخته شده و در بوشهر ایران به ثبت رسیده است تا ۲۰ درجه زیر صفر و ۶۰ درجه حرارت بخوبی کار میکند .

ترانسفورماتورهای مزبور برترانسفورماتورهای سابق‌این شرکت رجحان‌وبرتری زیادی داشته‌و دارای مزایا ومشخصات‌زیرمی‌باشد .

۱ـ ترانسفور ماتورهای جدید TAMCO برطبق مقررات VDE برق آلمان ساخته شده و در اداره مرکزی سوئیس وهمچنین در اداره ثبت شرکت های ایران‌به ثبت رسیده است .

۲ـ ترانسفورماتورهای جدید TAMCO از روی اصول فنی باروکش فولادی ضد زنك و بدون قیر ساخته شده است و بهمین‌جهت حجم آن کم شده‌ولی‌محسنات‌آن‌بیشتر می باشد .

۳ـ بااطمینان‌کامل‌روزهاو ماه‌های‌متوالی ترانسفورماتور های جدید TAMCO را می توان روشن نگاه داشت چونکه‌عیوب ترانسفورماتورهای‌دیگررا که‌براثرذوب‌شدن قیر ایجاد می گردید بهیچوجه ندارد و برای‌ده سال کار ضمانت شده است .

۴ـ طرزساختمان‌وسیم‌پیچی‌ترانسفورماتور های جدید TAMCO طوری است که تا بیست‌درجه سرمای زیر صفر مقاومت‌داشته‌ولامپهای فلورسنت را زود روشن می کندو چون بهیچوجه قیر در آن بکار نرفته‌است تاشصت درجه حرارت بالای صفر اتصالی پیدا نخواهد کرد و بخوبی کار می کند .

۵ـ ترانسفورماتورهای جدید TAMCO برای کلیه لامپهای فلورسنت که در جهان ساخته شده مناسب می باشد و با استفاده‌از این ترانسفور ماتور دوام لامپهای فلورسنت زیاد شده و تا ۹۰۰۰ساعت عمر خواهند کرد .

نماینده‌انحصاری : شرکت‌سهامی تام ـ تهران ـ لاله‌زار ـ پاساژ نور تلفنهای ۳۰۳۹۸۱ ۳۰۳۹۸۲ ۳۰۳۹۸۳

آ ـ ۴۰۴۳۴

آگهی مناقصه

شرکت سهامی کل معادن و ذوب فلزات ایران دومیلیون مترفتیله و یك میلیون عدد چاشنی معمولی و دویست و پنجاه هزار عدد چاشنی الکتریکی فوری و یکصد هزار عدد چاشنی الکتریکی تاخیری را از طریق مناقصه خریداری مینماید داوطلبین شرکت درمناقصه میتوانند برای دریافت برك شرائط و مشخصات و طرح قرارداد همه روزه در اوقات اداری و حداکثر تاآخر روزشنبه پانزدهم اردیبهشت ماه ۱۳۴۱ (آخرین روز قبول پیشنهادات) بقسمت بازرگانی شرکت واقع درخیابان دانشکده جنب کاخ سازمان برنامه مراجعه فرمایند . ضمنا میزان سپرده ۲۲۵۰۰۰ ریال می‌باشد الف ۸۶۵۱

شرکت سهامی کل‌معادن وذوب‌فلزات

آگهی مناقصه تکمیل ساختمان منبع آب جهانگیریه

شهرداری تهران تکمیل ساختمان منبع آب جهانگیریه واقع در قلهك را طبق نقشه و باشرایط زیر بمناقصه میگذارد :

۱ـ مبلغ کل کار در حدود سیصد وشصت هزار ریال می‌باشد که ممکن‌است تا۲۵درصد اضافه و یاکسر شود

۲ـ مدت انجام کار دوماه از تاریخ مبادله پیمان‌است .

۳ـ داوطلبان شرکت درمناقصه میتوانند تاآخروقت اداری روزشنبه هجدهم فروردین‌ماه ۴۱ درخواست خود را بدفتر اداره کل فنی‌شهرداری تسلیم نموده و رسید آنرا دریافت دارند .

۴ـ از بین داوطلبان شرکت در مناقصه که تاتاریخ‌مذکوردرخواست خودرا بدفتر اداره کل فنی تسلیم نموده‌اند واجدین شرایط باتوجه بصورت مجلس درجه‌بندی مقاطعه‌کاران شهرداری انتخاب و برك گواهی فنی اجازه نامه مشارکت درمناقصه داده‌خواهد شد .

۵ـ واجدین شرایط که گواهی‌نامه فنی را بامراجعه باداره معماری دریافت‌داشته‌اند پس از پرداخت مبلغ‌پانصدریال بصندوق اداره کل‌درآمد شهرداری و ارائه قبض رسید آن باداره کل فنی (اداره معماری)میتوانند اسناد مناقصه را دریافت نمایند .

۶ـ پیشنهاددهندگان پس از مطالعه اسناد مناقصه باید پیشنهادات خودرا ضمن دوپاکت الف و ب بشرح زیر تنظیم و در روز شنبه بیست و پنجم فروردین ماه ۴۱ تاساعت ده‌ونیم صبح به صندوق مناقصات شهرداری بیندازند .

الف ـ برك شرایط عمومی مناقصه که بامضای پیشنهاددهنده (باقید عبارت قرائت شد و مورد قبول است) رسیده باشد .

ب ـ طرح پیمان و صورت واحد بها و دفتر مشخصات فنی و تعهدنامه مربوط بقانون منع مداخله کارمندان دولت درمعاملات دولتی که به امضای پیشنهاددهنده (باقید عبارت قرائت شد و مورد قبول است) رسیده باشد .

ج ـ گواهی‌فنی (اجازه نامه مشارکت درمناقصه)

د ـ قبض سپرده نقدی بمبلغ هیجده هزار ریال که پیشنهاد دهنده به‌صندوق اداره کل‌درآمد شهرداری پرداخته باشد یاضمانت نامه بانك مجاز بمبلغ فوق و بمدت سه‌ماه (وجه نقد یاوثیقه ملکی و غیره) قبول نخواهد شد .

پاکت ب ـ باید سربسته و لاك ومهرشده و روی آن بخط درشت حرف ب و اسم پیشنهاددهنده نوشته شود و محتوی برك تعهدنامه(تخفیف مقاطعه کار) باشد .

۷ـ پیشنهادات درساعت یازده صبح روز شنبه ۲۵ر۱ر۴۱ درکمیسیون مناقصه که دراطاق رئیس هیئت کل بازرسی شهرداری تشکیل خواهد شد باز و به‌پیشنهاداتیکه بعد از موعد مقرر برسد و یا محتویات پاکات الف و ب آن ناقص و یامشرط باشد ترتیب اثرداده نخواهد شد .

۸ـ حضور پیشنهاددهندگان درجلسه مناقصه آزاد است .

۹ـ مقاطعه‌کاری که برنده و پیشنهادش مورد قبول کمیسیون‌مناقصه و تصویب شهرداری و قائم مقام انجمن شهر قرار گیرد کتبا برای تسلیم ضمانت‌نامه حسن انجام کار (موضوع ماده ۲۰ قرارداد)وامضای قرارداد دعوت می‌شود و چنانچه نامبرده در ظرف مدت یك هفته از تاریخ دعوت شهرداری از تسلیم ضمانت‌نامه و امضای قرارداد استنکاف نماید سپرده مناقصه بعنوان جبران خسارت از طرف شهرداری ضبط خواهدشد .

۱۰ـ شهرداری تهران در ردیاقبول یك یاکلیه پیشنهادهامختاراست.

۱۱ـ میزان بهای آگهی که بعهده برنده مناقصه خواهد بود بشرح زیر می‌باشد .

الف ـ معامله تامیزان یکصد هزار ریال (سه‌درصد)

ب ـ معامله تامیزان پانصدهزار ریال دو درصد نسبت بمازاد یکصد هزار ریال تاپانصد هزار ریال .

ج ـ معامله تامیزان بالاتر از مبلغ پانصدهزار ریال یك درصد نسبت بمازاد پانصدهزار ریال ببالا

ضمنا هرگونه عوارض ومالیات بعهده مقاطعه‌کار (برنده مناقصه) خواهد بود .

شهردار تهران

آ ـ ۴۰۵۱۲

خلیج فارس «۳»

در دوران خسرو انوشیروان شاهنشاه دادگستر ساسانی . خلیج فارس بیش از پیش محل توجه بود .

همجواری با امپراتوری رم شرقی و کشمکشهای سیاسی و جدالهای نظامی که در حوزه شرقی مدیترانه بین ایرانیان و رومیان وجودداشت .ایجاب مینمود که باین ناحیه از قلمرو شاهنشاهی ایران بیشتر توجه مبذول گردد . و مناقشات و رقابتهای سیاسی موجب بود که در قرن ششم میلادی در سوریه (شامات) خاندان «غسانیان» دور کرانه فرات خاندان « مناذره » یکی تحت‌الحمایه امپراتوری رم‌شرقی و دیگری یعنی مناذره تحت الحمایه شاهنشاهان ساسانی بوده باشند .

تصادفی نبود موقعیکه «سیف بن ذی یزن » از خاندان « حمیریها » در یمن برای بازگشت سلطنت وحکومت ازدست رفته خود همینکه از استمداد از امپراتوری رم شرقی مایوس می - گردد . روبدرگاه عدالت پرورخسرو انوشیروان شاهنشاه ایران میگذارد و در دربار شاهنشاهی ایران . نوازش می‌بیند و مشمول‌عواطف و مراحم‌خسرو دادگر واقع میشود .

سرگذشت سیف بن‌ذی یزن را محمدبن جریر طبری در تاریخ معروف خود آورده است و مورخین دیگر هم پس از او مانند مسعودی در مروج الذهب و غیر هم نیز آن را نقل کرده‌اند . واین از قصص تاریخی بسیار دلکش میباشد . که چگونه خسرو انوشیروان را سیف بعطوفت خویش امیدوار کرد و باشارت موبد موبدان دستور فرمود که هشت کشتی مجهز نمودند و در هر کشتی یکصد تن مرد نامور جنگی‌نشاندند . خالی از فایده نیست دراینجا زمام سخن را بدست ترجمه بلعمی از تاریخ محمدبن جریر طبری بسپاریم که مینویسد : « مردی بود اندران جمله سپاه وی پیری هشتاد ساله نام او را «اوهزار » خواندندی و بهمه عجم ایدر از او تیرانداز تر نبود وانوشیروان اورابه هزار مرد داشتی بجوانی (یعنی در جوانی با هزار مرد برابری میکرد) و هرکجا که‌اورا بفرستادی گفتی هزار مرد سوار را فرستادم و پیرو ضعیف شده بود و از کارمانده و ابروان بر چشم افتاده او را بخواند و بر آن لشکر سالار کرد .و این هشتصدمرد همه تیرانداز بودند . ایشان را هر سلاح بداد و بکشتیها اندر فرستاد و سیف را باایشان و برفتند ، چون بمیان‌دریا برسیدندو کشتی با دویست مرد غرق شد و آن شش کشتی با ششصد مرد بماند تا بعدن رسیدند و از دریا برآمدند .. این ششصد مرد تیرانداز به سپه سالاری پیری‌هشتاد ساله باشش کشتی‌ازخلیج فارس و دریای عمان عبور کرده فرمانفرمای یمن را که دست نشانده پادشاه‌حبشه و حبشه تحت‌الحمایه امپراتوری رم شرقی بود ، مغلوب و منکوب کرده . سیف‌بن ذی‌یزن را برجایگاه پدر و نیاکانش مستقر ساخته . تاج واورنك شاهی بدومی بخشد و خود نیز دریمن رحل اقامت میفکند و نسل اندر نسل باقی میمانند و خاندان آنعده محدود در بین طوایف آنجا معروف بخاندان ابناء میشوند .

واز بین آنان مردانی شاعر و ادیب و متکلم برمیخیزد که نیاکان‌بزرگوار خود را ازیاد نمیبرند و ذکرو تذکار آنان را در گفته ها و سخنان منظوم خویش جزء مفاخر درخشان خود می‌شمارند ودر جنبش‌شعوبیه یا باصطلاح این عصر قیام ناسیونالیستی علیه پان عربیسمی که خلفای اموی درباره آن تعصب داشتند صاحب نقش یدوبیضا میباشند .

دوباره بر میگردیم بموضوع خلیج فارس که بعداز ظهور اسلام نیز باز بهمین نام حقیقی نامیده‌میشد وگذشته از بنادر و کرانه های شمالی و جزایر متصل و مربوط به آن جزایر وسواحل جنوبی آبهای خلیج فارس نیز اکثرا در جزو قلمرو شاهنشاهی ایران و تابع و خراجگذار حکومات مرکزی ایران بودند و توسعه نفوذ ایرانیان تاعدن و مسقط مرکز آن بسط یافته و امرای ایرانی یا حکومت داشتند و یا آنکه زمام امور و شئون سیاسی واقتصادی و اجتماعی‌نواحی‌مذکور در کف‌باکفایت آنان بود . و نواحی مزبور گذشته از آبادی ، بلکه از جمله مصادر و منابع ثروت بشمارمیرفته که خزائن خلفا از صدر اسلام تا زمان خلفای عباسی برخوردار از واردات سیم و زری بود که از نواحی و مناطق‌شمالی و جنوبی خلیج فارس و برکات و خیرات آبهای خلیج آبادان میبود . این قسمت را ما از تاریخ عصر مامون بترجمه فارسی نقل میکنیم :

فتوحات اسلامی که خلفای راشدین در راه دعوت دینی نائل بدان شدند عناصر مادی واجتماعی و سیاسی به همراه داشت که دارای آثار ونتایجی بود بعد از آنکه درایام پیمبر صلی‌الله علیه واله دارائی مسلمین در حدودچهل هزار آنهم بهای شتران و اسبان میبود و بعداز آنکه عمربن الخطاب رضی اله عنه بخلافت رسید و هنگامی که شنید وبسی در شگفت ماند که ابوهریره از بحرین وارد شده است و پانصد هزار درهم پول آورده‌است مشکوك شد و باو گفت . خودت‌میدانی چه میگوئی ؟ ابوهریره میگوید «بلی! پنج مرتبه صد هزار » آنگاه عمربمنبر میرود و خطاب بمردم میگوید ای مردم پول زیادی برایمان آورده‌اند هرگاه خواسته باشید آن را بوزن وکیل قسمت میکنیم واگر خواسته باشید هم میشماریم و باشمارش تقسیم مینمائیم.

همین‌بحرین یا مجمع‌الجزایربحرین که جزء لاینفك قلمروشاهنشاهی‌ایران بوده ومیباشد مرکز یکی ازشگرف‌ترین قیامهای تاریخی تحت عنوان کرامتیان یا قرمطیها یا قرامطه بود که برهبری ابوسعید جنابی که ازفارس بنواحی خلیج فارس عزیمت کرده بود آن ایام اداره میشد که لرزه برتمام پیکر عظیم خلافت عباسیان بینداخت‌و مدتهای متمادی نواحی و آبهای خلیج فارس عرصه‌ی زور آزمائی مراکز خلافت عباسیان در بغداد و فاطمیان‌در قاهره بود وایرانیان هردو این مراکز قدرت را در آن زمان بازیچه کارهای شگفت انگیز خود قرار داده بودند .

خلیج‌فارس ازلحاظ موقع‌جغرافیائی وبرخورد ملل و نحل واقوام مختلف‌در طول آبهای‌آن،واینکه عرصه کشمکش هاو نبردها بوده‌است تالی تلو بحر متوسط یادریای مدیترانه در طول تاریخ میباشد بااین تفاوت که‌بردریای متوسط از شرق تاغرب آن موردسلطه واستیلای ملل گوناگون بوده ودرهر ناحیه‌ی آن قومی وبرآبهای آن مردمی ازاروپائی وافریقائی و آسیائی حکومت داشتند ولی برآبهای خلیج فارس تا منتهی بدریای عمان گردد پیوسته ایرانیان واتباع ایرانی و باجگذاران‌و خراج گذاران شاهنشاهی ایران‌فرمان روائی میکردند طوایف ومشایخ عرب‌هم که‌ازبلاد عربستان کوچ کرده ودرجزایر وبنادر شمالی و جنوبی آبهای خلیج فارس رحل اقامت میفکندند لاجرم‌تابع قوانین و نظامات جاریه در قلمرو شاهنشاهی ایران بودند .

درقرن پانزدهم میلادی وبعد ازفتح قسطنطنیه در ۱۴۵۳ بتوسط سلطان محمد ثانی معروف بفاتح سوداگران ودریانوردان «ونیزی» توجه بمدیترانه نموده وازبندر اسکندریه در شمال افریقا تجارت خود رادر خاور میانه بطوری توسعه دادند که‌بازرگانی این ناحیه از مشرق زمین رادر انحصار خود درآوردند در اواخر قرن پانزدهم بواسطه سلطه واستیلای ترکان‌عثمانی برمدیترانه شرقی و آبهای آن‌ناحیه ونیزیها ناگزیر شدند مراکزبازرگانی خودرادر مشرق زمین واگذار بآنها کنند راههای تجارتی هم که‌ازدریای احمر باشبه قاهره هندوستان داشتند بتدریج مسدود گردید آخرین ضربتی که‌به سوداگران ونیزی و تجارت‌بحری آنها وارد گردید هنگامی بوده که‌دریا نوردان پرتقالی راه دریائی دماغه‌امید‌واری راکشف کردند ودر نتیجه کشتی های تجارتی آنها توانست کالا های مشرق زمین را ببهای ارزانتر ومناسب تری وارد بازارهای آن روز مغرب‌زمین کند .

درسال ۱۴۸۶ بارتلو مودودیاز از دماغه امیدواری عبور کرد ولکن‌خودش متوجه اهمیت عبور ازاین منطقه‌بحری نگردید . بعداز او«واسکودوگاما»دریا سالار پرتقالی بسال ۱۴۹۷ از لیسبون حرکت کرده در ۱۴۹۸ بهندوستان رسیدو سال بعد مجددا به لیسبون مراجعت کرد این‌اکتشاف بزرك‌دریائی حائز اهمیت بخصوص درتاریخ عمومی جهان میباشد وراه وصول بشبه قاره هندوستان که پیوسته مطمح نظرجهان گیران از سمت غرب بود بگشود . چنانکه درهمان دوران راه‌رابرای ایجاد مستعمرات پرتقال در هندوستان باز کرد گشایش این راه زمینه را برای کسب معلومات لازمه تجارتی جهت هیئتهای بازرگانی پرتقالی بخوبی‌آماده کرد .

کشور ایران در آن تاریخ وارد مرحله جدیدی از تحول میگردید . آفتاب عمرسلسله گورکانیان روبافول بودوخورشیدبخت‌خاندان‌شیخ‌صفی‌الدین اردبیلی‌درحال‌طلوع‌بوددر آن‌دوره که‌افق حیات سیاسی و اجتماعی ایران مثل هوای گرك و میش قبل از طلوع فجر صادق میبود بین قراقوینلوها و آق قوینلوها و دیگر گردنکشان‌صاحب داعیه پیکار های خونین جریان داشت واحوال ایران چون موی زنگیان‌آشفته بود ولی دیری‌نپائید که کوکب‌فروزان شاه اسمعیل صفوی بن جبین افق زندگی ملت ایران طالع شد .

دراوایل قرن شانزدهم بود که دریا سالارالبوکرك‌با استفاده ازاشتغالات نظامی که پادشاهان صفوی در آغاز تاسیس سلسله جلیله سلطنتی خود داشتند بن تنگه هرمز مسلط گردید و امیر آنجا راکه تابع‌ایران و خراج گذار شاهنشاهی ایران بود . بزور توپ و سلاحهای آتشین تسلیم خود کرده و در آنجا پایگاه عظیم نظامی و مرکز تجارتی خود را تاسیس کردند اینواقعه بین سالهای ۱۵۰۶ و۱۵۰۷ میلادی رخ داد که پرتقالیها باساختن قلاع نظامی در ناحیه مذکور موقعیت دریائی خودرا در خلیج فارس تثبیت کردند .

ناتمام

آگهی شهرداری تهران درباره اظهارنامه عوارض سطح شهر

پیرو آگهی شماره ۲۹۲۰۶ـ ۱۹ر۱۰ر۴۰ و بمنظور اجرای قسمت های ۱و۲ از بندج از تصویبنامه۳/۷۱۰۶۳ـ ۱۹ر۱۰ر۴۰ موضوع عوارض سطح شهرکه عینا نقل‌میشود:

ج ـ چگونگی تشخیص عوارض وطرز وصول .

۱ـ شهرداری تهران مکلف‌است‌متدرجا درظرف سه سال برای کلیه املاك واقعه در محدوده شهر دفتر جزوجمع تهیه نماید.

۲ـ تشخیص عوارض باید براساس مساحت‌ملك‌وطبق‌سند مالکیت بوده و درصورتیکه مساحت ملك درسندمالکیت تعیین نگردیده ازروی مساحتی که سازمان آب بعمل آورده ویاممیزی شهرداری وبازدید محل ـ تعیین خواهد شدواگراصولا سند مالکیت صادر نگردیده و در پرونده یاسازمان‌آب هم سابقه‌ای نباشد موقتا براساس اظهار کتبی مؤدی اقدام وبعد بامساحی اراضی مورد تصرف بعنوان مالکیت‌مساحت معلوم میگردد.

چون شهرداری تهران مکلف است درظرف مدت مقرردرتصویبنامه نسبت به تهیه دفاتر جزء جمع اقدام نمایدلذا اظهارنامه‌ایکه باید مالکین تکمیل نموده و بشهرداری تسلیم نمایند بمنظور رفاه آنان نمونه اظهارنامه ذیلا چاپ و دردسترس عموم گذارده میشود که آن را تکمیل نموده بادارهٔ جزء جمع شهرداری وسیله پست ارسال ویا شخصاتسلیم دارند بدیهی است مؤدیان می توانند مستقیما بادارات مربوطه در شهرداری و یابرزنها و مناطق مراجعه و بتعدادلازم اظهارنامه را دریافت و تکمیل نموده بترتیبی که ذکر شد ارسال ویاتسلیم نمایند.

شهردار تهران

شهرداری تهران تکمیل میشود

این قسمت توسط اداره جزء جمعه

شماره اظهارنامه

شماره ثبت دفتر

تاریخ ثبت

منطقه

ناحیه

نام مامور ثبت اظهارنامه

اظهار نامه راجع بعوارض برسطح شهر موضوع تصویبنامه ۳/۷۱۰۶۳ مورخ ۴۰/۱۰/۱۹ وزارت کشور بقائم مقامی انجمن شهر تهران

نام ونام خانوادگی | مصرف | مصرف | مصرف | نام ونام خانوادگی نماینده قانونی مالك یامالکین یامتصرف یا متصرفین

۱ ۲ ۳ ۴ ۵

۱ ـ نشانی ۱ خیابان/کوچه | شماره لوحه‌آبی | شماره تلفن

۲ « « «

۳ « « «

۴ « « «

۵ « « «

نشانی خیابان/کوچه | شماره لوحه آبی | شماره تلفن

عنوان تصرف درملك باهریك ازمربعات منطبق باشد باعلامت (×) مشخص گردد .

درصورت تعدد مالك یا متصرف یا نماینده قانونی‌آنها نام و نام خانوادگی درمقابل ردیفهای عمودی ذکر شود و درصورتیکه بیش‌از پنج مالك یا متصرف باشد برگ جداگانه تنظیم میشود .

۲ـ محل وقوع ملك | میدان | خیابان | کوچه | شماره لوحه‌آبی | شماره سازمان‌آب

۳ ـ مشخصات ملك

شماره سند | شماره‌صفحه‌ودفتر املاك | شماره بخش ثبتی | پلاك‌ملك.اصلی‌وفرعی | مساحت برابرسند (مترمربع) | مساحت اضافی (مترمربع)

تعداد طبقات | مساحت‌مجمع سطح طبقات . (ازچهار طبقه ببالا) (مترمربع)

ساختمان

اطلاعات مورد تقاضا دربالای خطوط افقی نوشته شود .

۴ ـ نوع ملك : میدان | باغ | زمین مزروعی | محصور | غیرمحصور | زمین بایر | ساختمان بیش ازچهارطبقه

۱ـ منظور از زمین دارای‌بنا زمینی است که درتمام یاقسمتی از آن ساختمانی بصورت خانه ومستغل و یاغیرآن شده باشد .

۲ـ ملك شامل هریك ازمربعات باشد باعلامت (×) مشخص شود .

۵ـ مشخصات گذر

نام میدان که ملك در کنار آن واقع است

نام‌وعرض خیابان/کوچه که ملك در کنار آن واقع‌است

درصورتیکه ملك چند برداشته باشد نام گذری نوشته شود که پهنای آن زیادتر است

۶ـ کروکی ملك

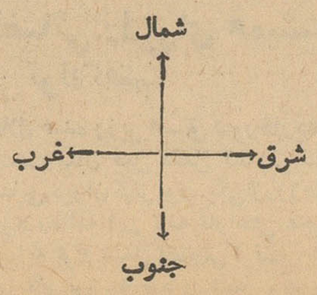

تذکر

۱ـ مندرجات این اظهارنامه باید متکی باسنادمالکیت ومدارك ثبتی باشد .

۲ـ درموره مسکن ومستغل شماره لوحه‌آبی ملك ملاك عمل است .

۳ـ درمورد اراضی فقط شماره پلاك ثبت اسناد ملاك عمل میباشد .

۴ـ قسمتهای از ۱ تا ۶ مربوط بمالك است .

۵ـ قبل از امضاء اظهارنامه بمقررات پشت ورقه توجه گردد .

محل امضاء یا اثر انگشت اظهار کننده یانماینده قانونی او

محل امضاء مامورثبت اظهارنامه

آ ـ ۴۰۳۹۰ ۲ـ۳

شش نخست وزیر سابق، سی و پنج وزیر سابق، یك رئیس

سابق مجلس، ده استاندار سابق، پانزده سفیر کبیر سابق، بیست استاد دانشگاه و ده‌ها نفر از نویسندگان معروف و شخصیت‌های برجسته ایران و جهان دست بدست هم داده‌اند

و سالنامه ۱۳۴۱ دنیا را که فردا صبح منتشر میشود تدوین کرده‌اند

فهرست مختصر مندرجات سالنامه ۱۳۴۱ دنیا باین شرح میباشد :

در سیر آفاق و انفس

بقلم : دکتر متین دفتری نخست‌وزیر اسبق

دکتر متین‌دفتری درمسافرت‌دور دنیای خود باامپراطور وملکه ژاپن ـ رئیس‌جمهوری هندوستان ـ پادشاه بلژیك ـ پادشاه مراکش و نخست‌وزیران چندین‌کشور آسیائی و امریکائی وافریقائی ملاقات و مذاکرات مهمی انجام داد و مشروح مذاکرات خودرا درطی هفت صفحه باطلاع خوانندگان سالنامه دنیا میرسانند که از جنبه سیاسی واجد اهمیت خاص میباشد .

راههای شوسه و راه آهن چگونه در ایران ساختمان شد ؟

بقلم: علی منصور (منصورالملك) نخست‌وزیر اسبق

موقعیکه ساختمان راه‌های شوسه وراه‌آهن سرتاسری آغاز شد منصورالملك سمت وزارت راه داشت . منصورالملك دریك‌مقاله ده‌صفحه‌ای اطلاعات خواندنی وشنیدنی‌ازساختمان راه‌های شوسه وآهن درایران بخوانندگان میدهد وپرده از روی ملاقاتها ومذاکرات خود باشاه فقید برمیدارد . منصورـ الملك برای اولین بار فاش میکند درتونل کندوان حادثه‌عجیبی برای شخص اول مملکت ایران روی داده بود .

اولین و آخرین ملاقات با ملك فاروق

بقلم : محمود جم نخست‌وزیر اسبق

اخیرا محمود جم سفری باروپا نمود وبا ملك فاروق‌که از قدیم با او دوستی وآشنائی نزدیك داشت برخورد نمود . دراین ملاقات پادشاه مستعفی مصر مذاکراتی با محمود جم نمودکه همراه باعکسهای جالب درسالنامه دنیا درج شده‌است محمود جم ضمنا مشروح ملاقاتهای سابق خودرا با پادشاه مستعفی مصر وناهار وشامی‌که بااو در سفارت ایران درقاهره صرف میکرد بروی کاغذ آورده است‌که براستی خواندنی و شنیدنی است .

خاطرات من از خدمت در دادگستری

بقلم : صدرالاشراف نخست‌وزیر اسبق

صدرالاشراف دریك مقاله مفصل از محاکمات رجال معروف در دادگستری ومذاکرات مهم‌خود با وزراء دادگستری به تفصیل حکایت میکند . صدرالاشراف دراین مقاله‌خواندنی که سرتا سر آن شیرین ومشغول‌کننده است برای شماشرح میدهد چگونه یکی‌از نخست‌وزیران اسبق ویکی‌از رؤساء اسبق مجلس را محاکمه نمود.

مسافرت‌هیئت حسن‌نیت‌ایران‌بافغانستان

بقلم : مهندس جعفر شریف امامی نخست‌وزیرسابق

مهندس شریف امامی درطول نخست‌وزیری خودیکبار به خارج از کشور سفر نموده بود وآن کشور افغانستان‌بود. نخست وزیر سابق دراین مقاله جالب جریان‌ملاقات ومذاکرات خودرا با پادشاه وصدراعظم وسایر رجال برجسته افغانستان شرح میدهد که از هرنظر خواندنی میباشد .

قوام‌السلطنه در مسکو

بقلم : حمید سیاح وزیر اسبق پست‌وتلگراف و راه

بالاخره حمید سیاح‌حاضر شد جریان ملاقاتهای‌محرمانه ومذاکرات خصوصی قوام‌السلطنه‌را بااستالین‌ومولوتف‌فاش نماید.حمیدسیاح، که‌همراه قوام‌السلطنه بمسکورفته‌بودسمت مترجمی داشت ومذاکرات طرفین را بروسی وفارسی ترجمه میکرد . بعداز گذشت هفده سال حمید سیاح خواهش مارا اجابت نمود و جزئیات مذاکرات استالین و قوام‌السلطنه را که تاکنون حتی کوچکترین قسمت آنرا نشنیده‌اید درسالنامه دنیا درج نموده‌اند .

ملاقات و مذاکرات با ملك سعود

بقلم :جوادامامی(ظهیرالاسلام) سفیرسابق ایران‌درعربستان

ظهیرالاسلام برای‌انجام یك ماموریت مهم‌عازم عربستان سعودی شد وباملك سعود ملاقات نمود و ضمنا از رشید عالی‌گیلانی و ژنرال ادیب شیشکلی ملاقات بعمل آورد وبعد با امیران و رؤساء قبائل عربستان ملاقات و مذاکراتی انجام داد وسپس درمجلس رقص پادشاه عربستان شرکت نمود . این مقاله جالب را درسالنامه دنیا مطالعه خواهید نمود و به اهمیت آن پی خواهید برد .

من هنگام اشغال فرانسه سفیر ایران در پاریس‌بودم وبامارشال پتن ملاقات نمودم

بقلم : انوشیروان سپهبدی وزیر اسبق امورخارجه

درزمان جنك بین‌المللی دوم وایامیکه پاریس و دیگر شهرهای فرانسه بوسیله نیروهای آلمان اشغال شده بود سپهبدی سفیر ایران درفرانسه بود و پس‌از انتقال پایتخت به‌ویشی به‌آن شهر نقل مکان پیدا نمود و درطول اقامت در پایتخت موقتی فرانسه چندبار با مارشال پتن و پیرلاوال ملاقات ومذاکرات مهمی بعمل آورد و جزئیات این ملاقات‌راکه واقعا تکان‌دهنده ودرعین حال شیرین است درسالنامه دنیا درج نموده‌اند .

قزاقخانه در ایران

بقلم : سپهبد امان‌اله جهانبانی وزیر اسبق جنك

تاریخچه تشکیل قزاقخانه درایران و طرزکار افسران روسی قزاقخانه و خاطرات جالب اولین فرمانده بریگاد قزاق ایران مقاله جالبی میباشد که سپهبد جهانبانی با استفاده از اطلاعات و خاطرات خود تحریر و همراه باعکسهای بسیار دیدنی و عکس جالبی ازشاه فقید در زمان میرپنجی و عکس های تمام فرماندهان روسی قزاقخانه ایران درسالنامه دنیا درج نمودند .

سفری باتحاد جماهیر شوروی

بقلم : سرتیپ محمدعلی صفاری رئیس اسبق شهربانی کل‌کشور

سرتیپ صفاری اخیرا یك سفر رسمی به شوروی‌نمود ودرکاخ‌کرملین با خروشچف ـ وراشیلف وهمچنین مولوتف ملاقات و مذاکرات مهمی درپیرامون روابط ایران و شوروی بعمل آورد . جزئیات این مذاکرات دریك مقاله ده‌صفحه‌ای با عکسهای‌جالب ازصحنه‌های‌این‌ملاقات‌تاریخی وهمچنین‌شرکت سرتیپ صفاری درجلسات علنی مجلس اتحاد شوروی در سالنامه دنیا چاپ شده است .

ازترك مخاصمه تااستعفای شاه فقید

بقلم : دکتر محمد سجادی‌وزیر اسبق دارائی وراه ودادگستری

درشهریور ۱۳۲۰ دکترسجادی وزیرراه بود ودرجریان اشغال ایران و استعفای شاه‌فقید شرکت‌داشت و ناظراوضاع بود جزئیات مذاکرات و ملاقاتهائیکه منجر باستعفای شاه‌فقید گردید درمقاله جالبی تنظیم و درسالنامه دنیا درج نمودند . برای اولین‌بار امضاء رضاشاه پهلوی کلیشه و درسالنامه دنیا چاپ شده است .

از دبستان فرهنك تا دانشکده حقوق پاریس

بقلم : مهندس غلامعلی فریور وزیر سابق صنایع ومعادن

برای اولین‌بار مهندس فریور مقاله‌نویس شد و اولین مقاله خودرا درسالنامه دنیا درج نمود . مهندس فریور دراین مقاله جالب شرح میدهد چگونه در دبستان و دبیرستان تحصیل نمود وبالاخره تحصیلات عالیه خودرا انجام داد و همچنین چطور بعداز پایان دوره چهاردهم مجلس به پاریس رفت و درسر پیری در دانشکده حقوق پاریس ثبت‌نام نمود ولیسانسیه حقوق شد .

یکجلد سالنامه دنیا

۱۳۴۱

مصاحبه باوثوق‌الدوله درقریه سلفچکان

بقلم : دیوان‌بیگی نماینده سابق مجلس سنا

سی‌وپنج سال قبل چنین روزی دیوان‌بیگی که آنموقع نماینده مجلس شورایملی بودباحضورفهیم‌الملك یك‌مصاحبه مهم سیاسی باوثوق‌الدوله رئیس‌الوزرای اسبق وعاقد قرارداد منطقه نفوذ بعمل آورد و وثوق‌الدوله اسرار انعقاد قرارداد مزبور را موبمو برای دیوان‌بیگی فاش نمود و بعداز ۳۵ سال دیوان بیگی مشروح این ملاقات ومذاکرات و مصاحبه تاریخی را درسالنامه دنیا انتشار داده است .

ماجرای خودکشی داور

بقلم : محمود بدر وزیر اسبق دارائی

تاکنون مقالات ومطالب گوناگونی درباره خودکشی‌داور واسرار این خودکشی درج وانتشار یافته است ولی هیچکس بقدر محمود بدرمعاون مرحوم داور از جریان خودکشی وعلت خودکشی‌اطلاع نداشت . چندروزقبل ازخودکشی بودکه داور (های‌های) نزد محمودبدر گریست و آرزوی مرك نمود و بعد جریان ناراحتی خودرا برای بدر شرح داد . بدر با دست‌خود کشوی میز داور را عقب زد و چند سیر تریاك درآن مشاهده نمود . محمود بدر که یکروز بعداز خودکشی داور بسمت وزیر دارائی تعیین گردید اسرار خودکشی دوست‌خودرا برای اعلیحضرت فقید شرح‌داد وچون محرمانه بود تاامروزاسرار آن را درخارج انتشار نداد وامروز بعداز گذشت بیست و هفت‌سال بطور مشروح ومفصل جزئیات خودکشی ومذاکرات محرمانه شاه‌فقید را دراین مورد درسالنامه دنیا چاپ‌نمودند.

اعزام دوستان من به جبهه جنك

بقلم : حسین دادگر (عدل‌الملك) رئیس اسبق مجلس

عدل‌الملك دادگر در زمان جنك بین‌المللی دوم درپاریس اقامت داشت . موقعیکه آتش‌جنك شعله‌ور شده‌بود دو دوست همسایه دادگر را به‌جبهه جنك فرستادند و دادگر با قلم مو شکاف خود صحنه نبرد واعزام دو دوست را به جبهه‌های جنك شرح میدهد که از هرنظر خواندنی است .

اولین برنامه هفتساله رامن‌تحریر نمودم

بقلم : دکترمشرف نفیسی وزیر اسبق دارائی

باهژیر اختلاف پیدا نمودم و برای رفع اختلاف هردو شرفیاب شدیم جزئیات این شرفیابی و همچنین اسرار برکناری دولت قوام‌السلطنه وجریان تحریر برنامه هفت‌ساله وملاقاتهای مهم محرمانه با محمد ساعد وحکیم‌الملك نخست وزیران وقت بقلم دکتر مشرف‌نفیسی درسالنامه دنیا مندرج است واسراری فاش شده که تاکنون برای مصادر امورمملکت مکتوم بوده است .

قدرت واختیار ملکه انگلیس

فرستاده شده از لندن برای درج درسالنامه دنیا

برای اینکه بدانید ملکه انگلیس چگونه سلطنت میکند و [illegible] ارات او برچه پایه‌ای میباشد مقاله مفصلی راکه دراین زمینه تهیه شده با ذکر جزئیات وشواهد مطالعه نمائید .

ملاقات مهم بارشید عالی گیلانی ومفتی اعظم فلسطین

بقلم : جواد عامری وزیر اسبق امورخارجه

درطی یك مقاله چهارصفحه‌ای جریان مشروح ملاقات مهم سیاسی خودرا با رشید عالی گیلانی و مفتی اعظم‌فلسطین تحریر نمودند . رشید عالی گیلانی و مفتی اعظم فلسطین خاطرات جالب خودرا برای جواد عامری حکایت نمودند و عامری جزئیات این‌مذاکرات‌را بصورت‌مقاله جالبی درآورده‌اند که تا نخوانید پی‌باهمیت آن نمیبرید .

ماجرای ماموریت دکتر میلسپو

بقلم: محمدعلی وارسته وزیر اسبق دارائی

قرائت این مقاله را بعموم توصیه میکنیم چون شما از ماموریت کارکنان دولت در چهل سال قبل اطلاع چندانی ندارید چنانکه نویسنده این مقاله‌که آنموقع کارمند جوان وزارت مالیه بود و برای انجام ماموریت از طرف دکترمیلسپو عازم فارس شد در راه به مصائبی دچار شد وحتی یك شب با یکی از قاتلین درپست امنیه هم‌اطاق شده بود .

اولین و آخرین شام با استالین

بقلم : دکتر رضازاده شفق استاد دانشگاه

دکتر شفق چندسال قبل دریك مجلس میهمانی باشکوه که درکاخ‌کرملین برپا شده بود با استالین و مولوتف صرف شام نمود و جریان این میهمانی و مذاکراتی‌که با استالین و مولوتف وسایر زمامداران شوروی بعمل آورده بود بصورت مقاله بسیار مهم سیاسی درآورده‌اند که قرائت آن برای‌تمام خوانندگان‌ما ضروری است .

توبیست سال دیگر نخست‌وزیر ایران میشوی

بقلم : شیخ‌الملك اورنك نماینده سابق مجلس شورایملی

سپهبد رزم‌آرا درحالیکه افسرده وناراحت بود بملاقات اورنك رفت ودرحضور نیك‌پور ویکی از نمایندگان مجلس‌از حقیقتی پرده برداشت که حاضرین را مبهوت ساخت. جریان این مذاکرات بقلم اورنك با دو عکس جالب درسالنامه دنیا درج میباشد .

چرا شغل قضائی را برای همیشه ترك گفتم

بقلم : دکتر جلال عبده وزیر اسبق امورخارجه

دکتر عبده تابیست سال قبل شغل قضائی داشت و آخرین سمت او دادستانی دیوان‌کیفر بود .یکی‌ازروزهانامه‌ای بدستش رسید و بمجرد مطالعه این نامه ناراحتی عجیبی‌پیدا کرد و بلافاصله تصمیم به ترك شغل قضائی‌گرفت . این نامه مهم را یك قاتل بی‌نوا باو نوشته بود و شما باید جزئیات آنرا درسالنامه دنیا مطالعه نمائید .

پنج ماه در دره نیل (کشورمصر)

بقلم : سعیدنفیسی استاد دانشگاه تهران

پنج‌ماه بنابدعوت دولت مصر درآنکشور اقامت داشت ومشاهدات خودرا درمصرکه واقعا خواندنی است و همچنین مشروح ملاقات و مذاکرات خودرا با زمامداران مصر در طی یك مقاله مفصل همراه با عکسهای بسیار جالب و دیدنی درج نمودند .

قوه خرید مردم در گذشته و حال

بقلم : عباسقلی گلشائیان وزیر اسبق دارائی ودادگستری

گلشائیان تحت عنوان فوق مقاله جالبی تحریر نمودند واطلاعاتی از وضع زندگی مردم چهل پنجاه سال قبل داده‌اند که تا نخوانید وبدقت مورد مطالعه قرار ندهید باهمیت این مقاله پی نمیبرید .

روساء ادوار مجلس شورایملی

عکس وشرح حال رؤساء ادوار مجلس شورایملی از دوره اول تا دوره منحله بیستم و همچنین شرح مفصلی از جزئیات اداره جلسات مجلس شورایملی بوسیله هریك از روساء مجلس . دراین رپورتاژ جالب شما خواهید دانست یکی‌از روساء سابق مجلس بعداز پایان دوره مجلس درخیابان های سیروس وبرق عمله‌گی مینمود !

ازاولین آشنائی تاتولد شاه

بقلم : قائم‌مقام‌الملك رفیع نماینده سابق مجلس سنا

اولین دیدار قائم‌مقام‌الملك ازشاه‌فقید وهمچنین‌جزئیات تولد اعلیحضرت محمدرضاشاه‌پهلوی درخانه مخاطب‌السلطان رفیعی واقع درسنگلج بقدری شیرین است‌که ما از شرح قسمتی ازاین مقاله جالب هم برنمی آئیم .

جمهوری فرانسه وژنرال دوگل

بقلم : نصراله انتظام سفیرکبیر ایران درپاریس

نصراله انتظام درطول زندگی سیاسی خود یك مقاله نوشت‌واینمقاله‌همان‌مقاله‌ایست‌که درسالنامه ۱۳۴۱دنیاچاپ شده‌است. برای‌اینکه ژنرال دوگل‌رابشناسید و از اوضاع فرانسه اطلاعات دست اول کسب‌کنید قرائت مقاله نصراله انتظام کاملا ضروری است .

بیماری فك رضاشاه

بقلم : دکتر فرهاد رئیس دانشگاه تهران

دکتر فرهاد تاشهریور ۱۳۲۰ بالباس‌سرهنگی درارتش خدمت میکرد . یك روز فك‌اعلیحضرت فقید دردگرفت وبرای رادیوگرافی به‌بهداری ارتش تشریف میبرند . درمقاله جالبی که دکتر فرهاد تحریر نمود شما را از جزئیات موضوع آگاه میسازد .

جمجمه واستخوانهای نادرشاه

برای اولین بار اجازه پیدا نمودیم عکس جمجمه و استخوانهای نادرشاه‌افشار راکه هنگام خاك‌برداری از آرامگاه نادر از زیر خروارها خاك خارج شده درسالنامه دنیا چاپ نمائیم . آثار فرود آمدن تبر به‌سر نادرشاه بخوبی در روی جمجمه او پیداست .

اینها قسمتی‌از مقالات مهم سیاسی بخامه نویسندگان‌و شخصیت‌های برجسته میباشد . مقالات مهمی نیز از:

عبدالله انتظام وزیراسبق امور خارجه ـ دکتر عیسی صدیق وزیر اسبق فرهنك ـ افشار وزیر اسبق راه ـ دکتر گل گلاب استاد دانشگاه ـ مورخ‌الدوله سپهر وزیر اسبق بازرگانی وپیشه وهنر ـ حبیب‌اله آموزگار وزیراسبق‌فرهنك ـ دکترکاظمی نماینده سابق مجلس سنا ـ عبدالحسین‌مفتاح سفیرکبیر ایران درتونس ـ نیامیر سفیر ایران در ونزوئلا ـ محمد ساعد مراغه‌ای نخست‌وزیر اسبق ـ موقر نماینده‌اسبق مجلس‌شورایملی ـ مصطفی قلی‌رام وزیراسبق‌کشور ـ عیسی هویداتریك ولی دبیرکل‌اسبق سازمان ملل متحد ـ حکیم‌الهی استاد سابق دانشگاه لندن ـ دکترخطیبی استاد دانشگاه ـ دکتر پیرنیا نماینده سابق مجلس‌شورایملی ـ عبدالحسین نیکپور نماینده سابق مجلس سنا ـ وبسیاری ازنویسندگان معروف دیگر درسالنامه ۱۳۴۱ دنیا مندرج میباشد .

سالنامه ۱۳۴۱ دنیا بقطع بزرك درحدود ۳۵۰ صفحه‌که حاوی یك نقشه پنج رنك ایران وبضمیمه تقویم بغلی جلد پلاستیك‌که چندین صفحه از تقویم درشش رنك چاپ شده و تعداد صفحات آن ۲۷۰صفحه میباشد و مجموعا باسالنامه ۶۲۰صفحه بحساب می‌آید بارزانترین قیمت یعنی پنجاه ریال فردا صبح در دسترس شما میباشد .

بعدازفروش پس گرفته میشود

سالنامه ۱۳۴۱ دنیا مستغنی از توصیف است . اگر سالنامه ۱۳۴۱ دنیا را خریداری نمودید وپس از مطالعه مندرجات آن مورد پسند قرارندادید متمنی است ازساعت ۴ تا۹ بعدازظهر فردا بدفتر سالنامه دنیا مراجعه و عین پرداختی را دریافت فرمائید.

سالنامه ۱۳۴۱ دنیا بضمیمه تقویم بغلی جلد پلاستیك فردا صبح منتشر میشود

اجتماعی

گفتگوی تلفنی مردم

به شماره ۳۰۰۱۰

همه روزه غیر از روزهای تعطیل بین ساعت ۶ تا ۷ ونیم بعد از ظهر تلفن کنید و بامامشکلات و درددلهای خودرا در میان بگذارید مادر همین ستون حرفهای شمارا بگوش مسئولین امورمیرسانیم

بلیت‌های کشتی بازار سیاه پیداکرده

* بلیت‌های مسابقه کشتی را یکجا مثل اینکه تحویل بازار سیاه داده‌اند ، یابدون‌اینکه درفروش وتقسیم بلیت‌هاتدبیری بکار برده شود فروخته شده وحالا بازار سیاه پیداکرده‌است، آنهم‌بازار سیاهی‌که خود فدراسیون کشتی و مسئولین مسابقه حریف آن نمیشوند، درنتیجه یکعده از مردم علاقمند از تماشای مسابقات محروم مانده‌اند.

هاشم تهرانی

آری ، ادامه اینکار فاجعه ببار می‌آورد

* آقای متصدی گفتگوی تلفنی ، منهم با آقای نیك‌آئین هم‌عقیده‌ام ولی چه میشودکرد ؟ شخصی درشب ۲۱ و ۲۲ ماه رمضان که دو روز تعطیل بود درحریم جاده بین دوپل کرج آجر میریزد و شبانه شروع بساختمان میکند .

ماموران شهرداری باکمك ماموران انتظامی شبانه اقدام میکنند واز ادامه‌کار جلوگیری مینمایند . موقعیکه ماموران شهرداری برای جلوگیری از سد معبر شروع بانتقال آجرهائیکه درجاده ریخته شده میکنند چندنفری هم باسنك باتومبیل حمله نموده و شیشه‌های اتومبیل را میشکنند وبه ماموران شهرداری فحاشی میکنند !

پرونده امر از طریق شهربانی بدادسرای کرج فرستاده میشود ، با اینکه عملیات مزاحمین از لحاظ سد معبر ، تصرف عدوانی ، ساختمان بدون پروانه ، شکستن اتومبیل ، فحاشی بماموران شهرداری جرم مسلم است و باید مجرمین تحت تعقیب جزائی واقع شوند . متاسفانه تاکنون از طرف دادسرای کرج برای حفظ حقوق شهرداری‌که متعلق بمردم میباشد اقدامی نشده است ، آری ادامه اینکار فاجعه ببارمی‌آورد.

شهردار انتخابی کرج

شرکت شیلات توجه کند

کاری کنید که‌حسرت‌ماهی بدلمان نماند

* این مساله برای بنده لاینحل ماندکه چطور شده است امسال ماهی درتهران پیدا نمیشود ، پارسال اقلا شب عیدی مقداری ماهی بتهران آمد و بقیمت ارزان هم در دسترس مردم قرار گرفت ، تازه پارسال بروایتی درشرکت شیلات «خورد و برد» هم درکار بود (بدلیل محکومیت متهمین پرونده شیلات) درهرصورت من بعنوان یك‌زن‌خانه‌دار از شرکت شیلات خواهش میکنم هرطور شده برای شب عید و شب چهارشنبه سوری که ماهی خوردن جزء سنن‌ملی ما ایرانیان است مقداری ماهی از هرجاکه شده تهیه‌کند و بقیمت ارزان و عادلانه در دسترس عموم بگذارد تا حسرت ماهی خوردن درشبهائی‌که لازم است بدل مردم این‌شهر نماند .

خانم خانه‌دار

سئوالی از شهرداری

* میخواستم ازشهرداری سئوال شود : آیا زمینهائی‌که‌شهرداری درآنها جواز ساختمان نمیدهد مشمول عوارض بایر میشود یا نه ؟

ابراهیم مخزنی

تلفن ما چه شد ؟

* بیست‌وپنج ماه است ودیعه تلفن سپرده‌ام ، هنوز بمن تلفن نداده‌اند ، شماره فیش ودیعه ۳۷۴۲۷ است وساکن خیابان فرهنك هم هستم .

رشید حداد

ما را از سرگردانی نجات دهید

* درخیابان مطهری جاده شمیران مقابل دانشسرایعالی‌هراتفاقی بیفتد به‌کلانتری ۲۵مراجعه میکنیم میگویند به‌پاس ژاندارم مراجعه‌شود، بپاس ژاندارم مراجعه میکنیم میگویند بکلانتری ۲۵ مراجعه شود ! بگوئید تکلیف چیست و پست این خیابان باکدام دستگاه است درهر صورت مارا از سرگردانی نجات دهید .

محمدعلی ناهید
ساکن خیابان مطهری کاشی ۴۲

جدول کلمات متقاطع شماره ۲۰۵۴

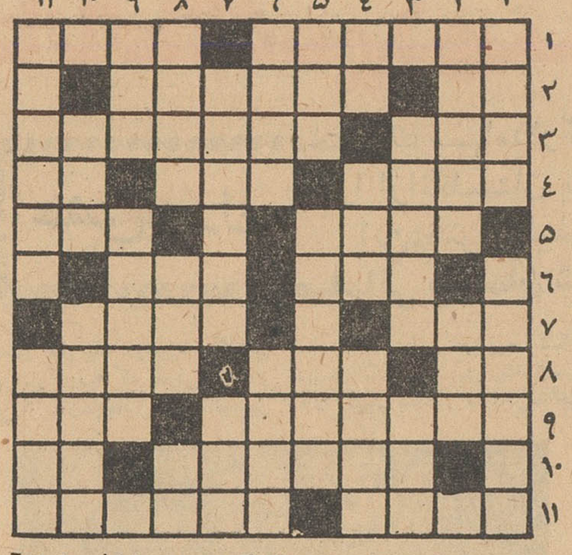

افقی : ۱ـ بهای نصف خال هندوی شیرازی ! ـماشین نوشتن ۲ـحرف نفرت ـمعمولافطیراست ۳ـگفته‌بود که‌زننده‌اش رابه دولت میرساند ـ حمله و غارت وچپاول ۴ـماه کنعان ـحق اعتراضی است امانه برای همه دولتها ـ یکی بیش‌از یك‌ـ بعضی‌وقتها از آن هم در میروند ـ چه بسیار !۶ـ وسیله نامیدن ـ بی‌سواد۷ـ گاه بامقابله می‌آید زمانی باتفویض ـ ریز تیز! ۸ـ سودای ناله ـ سنگی است برای نوعی بازی ولگردانه ـ بهترین و بی‌آزارترین دوستان ۹ـ ازسبزیها ـ توتیاست ودر بصر همی کشند ـ ۱۰ـ دستش نزنید که میشکند ـ ضمیری است ۱۱ـ از اوست ـ از امپراطوران روم شرقی .

عمودی : ۱ـ شبی مطرب رادیوانه کرده بود ـ تعارف وخوش‌آمد گوئی ۲ـ بیچاره ـ مال قیمتی گران است ۳ـ یك درجه مرغوبتر از مس ـ ازشهرهای ایران ۴ـ قبای دامن‌کوتاه ـ از حیوانات‌نجیب ـ پارچه سه‌گوش ۵ ـ قصد وارادهـ مبارك ۶ـ پشت‌برهواـسنبه‌نامیزان! ۷ـ کشف‌کردن ـازبین رفته ۸ـ یکی از سران کشورهای اروپای شرقی ـ درزمین فرمانرواست ودر آسمان بال دارد ـ علامت جمع۹ـ این هم نوعی تصدیق تعجب‌آمیز است ـ از غذاهای گوشتی ۱۰ـ یك نوع اتومبیل که سابقا از روسیه می‌آمد ـدر ترس ووحشت برزبان می‌آورند ۱۱ـ از اصطلاحات نظامی ـ شیطان بی‌کله .

حل جدول شماره ۲۰۵۳

۲۲۴ میلیون ریال ماهی ، خاویار

طی یکسال بکشورهای اروپائی وامریکائی صادرشده

شوروی همچنان بزرگترین خریدارماهی و خاویار ایران بوده است

طبق آماریکه از اداره کل آمار وزارت صنایع و معادن بدست‌آمده است در یکسال بین مردادماه سال ۱۳۳۸ تا مردادماه ۱۳۳۹ جمعا مقدار ۱۹۷۴۸۶۱ کیلو ماهی و خاویار بمبلغ ۲۲۳٫۷۳۹٫۵۰۹ ریال توسط شرکت‌شیلات‌ایران‌به‌کشور آمریکا و اروپا صادر شده است . از این مقدار ۳۶۴۳۰۶ کیلو گرم بارزش ۶۰٫۷۷۴٫۳۷۶ ریال به آمریکا و ۱۵۶۰۳۴۱ کیلوبارزش ۹۸۶۳۹۰۸۲ ریال بشوروی و ۵۰۲۱۴ کیلوگرم بمبلغ ۶۴٫۳۱۶٫۰۵۰ ریال به بقیه کشور های اروپائی صادر شده‌است باین ترتیب شوروی همچنان اولین خریدار محصولات ماهی و خاویار ایران است .

طبق این آمار در همین مدت مقدار ۱۰۲۰۶۵۹ کیلو گرم‌ماهی و خاویار باشخاص مختلف در تهران بارزش ۳۴۳۷۶۱۲۰ ریال‌و۹۲۴۰۳۵ کیلو گرم بارزش ۱۴٫۱۶۱٫۲۶۳ ریال در معابر عمومی تهران‌بفروش رسیده است .

بازرگانی خارجی

کشتی‌ها

* کشتی «رومانیچ» یوگسلاوی روز ۱۶ اسفند بامقدار ۷ تن کالای تجارتی از بندرخرمشهر خارج‌شد .

* کشتی «واریسا» انگلیسی روز۱۹ اسفند بمنظور تخلیهٔ ۱۱۹ تن‌کالای تجارتی به بندربوشهر وارد شد .

* کشتی« یوترخت» هلندی روز ۱۶ اسفند بامقدار ۲۶۰تن کالای تجارتی به‌بندر خرمشهر وارد وپس‌از تخلیه کالای خودو بارگیری ۳۹۹تن کالای تجارتی روز۱۷ اسفند ازبندر مزبورخارج گردید .

* کشتی «اورال» شوروی روز ۱۷ اسفند بامقدار ۸۳۸ تن‌قند وشکر دولتی از باکو به بندر نوشهر واردشد .

* کشتی «بلوچستان» انگلیسی روز ۱۵ اسفند به‌بندر شاهپور وارد وپس‌از تخلیهٔ ۲۸۰ تن کالای متفرقه روز ۱۷ اسفند ازاین‌بندر خارج شد .

کاهو و فوائد آن

از: دکتر پریور

کاهوراهمه میشناسیم واز قدیم الایام باچاشنی های مختلف برای تغذیه روزانه مصرف کرده‌ایم‌حسن اتفاق در اینستکه‌درسالیان اخیراین سبزی در تمام مدت سال در تهران ما موجود است در باره خواص و اثراتش صحبت های مختلف شده و محاسن گوناگون بدان‌نسبت‌داده‌اند ولی بهتر استکه امروز در باره ترکیبات وفوائد آن اندکی صحبت کنیم.

کاهو تقریبا در دسته سبزیهای مرغوب جای دارد از حیث ویتامین هاسرشار وحاوی مقدار زیادویتامین (آ. ب.ث. ئی) میباشد که درمعده زود هضم میشودوبعلت کسر مواد چربی وازدیاد آب پس ازمصرف حرارت زیادی ایجاد نمیکند که جای مصرف سایر انواع اغذیه را بگیردواز اینرو آنرا میتوان‌دررژیم روزانه آنها که مایلند از وزنشان بکاهند و لاغر شوند بمصرف رسانید بشرطی که روغن‌زیتون به سالاد اضافه نکنند.

معمولاکاهو را بصورت سالاد مصرف میکنند و میتوان ادعا کرد که سالاد کاهو مفید ترین سالاد های سبزی است برای تهیه سالاد کاهو معمولا برگهای خیلی سبز آنرا دور میریزند در صورتیکه‌همان برگها حاوی مقدار زیادی کلروفیل است که‌وجودش برای‌بدن لازمست ومخصوصا ویتامین (آـد) در برك های سبز کاهو بیشتر از برگهای ویتامین (ث) در کلیه انواع برگها بطور یکنواخت موجود است .

برگهای سبز و بزرك کاهو هرچند کلروفیل بیشتر دارند ولی از حیث مواد از ته‌فقیرند برگهای وسطحاوی مقدار زیادی اسید آمینه هستندکه در هیچیك از سبزیهای دیگر باین وفور موجود نیست .

کاهو حاوی مقدار زیادی املاح مختلف است و بخصوص پتاسیم به حدوفور دارد که در برگهای سبز آن بیشتراست‌ولی این‌برگها کلیسم کمتر دارند وبنا براین اگربخواهیم در رژیم روزانه کودکان مقدارزیاد برك سبزکاهو بنام مواد آهکی بخورانیم فائده زیادی نخواهیم برد بعکس‌در اشخاص مسن که‌احتیاج به‌مواد آهکی زیاد نیست مصرف این برگها بعلت ازدیاد پتاسیم‌بدن کمك شایان بدفع نمك میکند و با تشکیل املاح اکسالات‌ازتشکیل سنگهای کلیوی جلو گیری بعمل می آورد .

کاهور امیتوان از حیث‌مواد ازته سرشار ترین سبزی دانست و به خصوص این سبزی حاوی مقدار زیاد از تی است . طبق‌آزمایشات دقیقی که این اواخر بعمل آمده برگهای کلم وکاهو حاوی همان مقدار لیزین است که یك تخم‌مرغ معمولی دارد و ما بخوبی میدانیم که تخم مرغ سرشار ترین غذاها از حیث اسید های آمینه است .

مزیت بزرگی که مصرف کاهو دارد از دیاد میزان سلولز آنست چه برگهای کاهو بخصوص‌سبزهای آن مقدار زیاد سلولز دارد که در رودههای انسان بهیچوجه هضم نمی شود ولی برای ایجاد حرکات دودی شکل روده ها وجذب بعضی‌میکروب های زیادی وجودش لازمست .

سالاد کاهورا چگونه درست کنیم؟

معمول براینستکه کاهو راخوب خرد میکنند و باسرکه یا آب‌لیموو زیتون وبعضی مواد دیگر بصورت سالادسرسفره‌می آورند بایددرنظر گرفت که بهتراست سالاد کاهورا بدون نمك مصرف کرد تاهمانطور که گفته شد املاح پتاسیم موجود در کاهوسبب دفع املاح نمکی بدن گردند وسلامت بدن راتامین‌سازند وپرواضح است که سالادرا همیشه باید خام بمصرف رسانیدوالاکاهوی پخته خیلی از مزایای خود را از دست خواهد داد .

کاهو وسالادش بصورتی که تهیه میشود تقریبا در تمام مدت سال ودر تمام سنین مختلف می تواند مصرف شود و بخوبی میتوان ادعا کرد که غیراز بیماران مبتلا به شك روش واسهال یا کلیت که برای مدت محدودی مجبورند از خوردن کاهو صرفنظر کنندبیماران مختلف در هر سن و سال بشرطی که قدرت جویدن آنرا داشته‌باشند میتوانند از خاصیت سالاد بودن آن استفاده کنند .

اصناف

در اتحادیه کاشی سازان

کاشی ایرانی با کاشی های ساخت خارجه رقابت میکند

جلسه اتحادیه فروشندگان کاشی تهران در دفتر کار آقای‌باوفا نائب رئیس اتحادیه صنف کاشی‌ساز تهران تشکیل گردید دراین جلسه کاشی‌سازان گفتند که بحران بازار کاشی را بامصرف کاشی ایرانی میتوان از میان برد یکی از سازندگان کاشی گفت شرکت‌ملی نفت و سایر سازمان های دولتی احتیاج بمقادیر زیادی کاشی دارند که اگر این کاشی‌ها را از سازندگان داخلی خریداری نمایند وضع کاشی در تهران بسیار مناسب ورضایتبخش خواهد بود . نائب رئیس‌اتحادیه کاشی سازان گفت‌باآنکه کاشی‌سازان‌ما باابزار بسیار کهنه وقدیمی کار میکنند ولی محصولات آنها باانواع کاشی‌های ساخت خارجه‌برابری میکند وی دراین مورد گفت دولت و سازمان‌های‌مسئول باید باین‌صنف کمك کنند تاباتهیه ابزار کار وماشین آلات بتوانیم کارگاههای مدرن کاشی سازی بوجود آوریم .

دراتحادیه رانندگان ودارندگان تاکسی

طرح واگذاری اتومبیلهای تاکسی برانندگان

اگر راننده مالك ماشین باشد تصادف و خلاف نمیکند

جلسه اتحادیه صنف رانندگان ودارندگان تاکسی باحضورآقایان کلانی، ایرانی ، حبیبی ، محمدی ودهها‌نفر از اعضای‌اتحادیه در محل اتحادیه تشکیل گردید آقای حبیبی گفت در جلسه سخنرانی اداره راهنمائی ضمن یك‌بحث مفصل همکاری خودرابااداره‌راهنمائی ورانندگی اعلام کردیم ودر ضمن باین نکته اشاره‌کردیم که اتحادیه در هرحال موظف است تا از حقوق رانندگان دفاع نماید. آقای‌حبیبی گفت در اتحادیه مابروی کلیه رانندگان باز است ومادر هرموقعی برای‌شنیدن درددلهای رانندگان آماده هستیم . دراین جلسه رانندگان گفتند که‌از طرف اتحادیه طرحی برای واگذاری اتومبیل های تاکسی برانندگان تهیه شده وبزودی این طرح بشورایعالی ایمنی شهرتسلیم خواهد شد. مشخصات طرح اینست که باکمك شهرداری واداره راهنمائی وشورای عالی ایمنی برای بهبود وضع عبورومرور در شهر تهران سازمانی برای فراهم‌ساختن مقدمات تحویل وواگذاری اتومبیلهای تاکسی برانندگان تشکیل گردد وسپس این سازمان بتدریج ضمن تهیه وسائل لازم در اجرای این امر مهم وحیاتی توفیق حاصل نماید.

یکی از رانندگان دراین جلسه گفت‌طرح‌واگذاری‌اتومبیل‌های تاکسی برانندگان راه‌حل مناسب مشکل رانندگی در این شهر است وی گفت رانندگان دیوانه‌وار برای تامین دخل‌های کلان و بدون‌حساب صاحب ماشین خودرا بهرطرف میزنند وهمین‌وضع برای پیش‌آمدن سوانح وحوادث کافی است این طرح که از طرف اتحادیه رانندگان و دارندگان تاکسی تهیه شده‌بزودی‌برای اظهارنظر واجرا بشورای عالی انجمن تهران تسلیم خواهد شد زیراطبق آماری که اتحادیه تهیه‌کرده آمار تصادفات در میان رانندگانی که‌درعین‌حال مالك‌اتومبیل‌نیزهستند بطور کلی صفر بوده است .

وقتی قلم پارکر ۶۱ را پر میکنید واقعه جالب توجهی رخ میدهد

Parker 61

درحقیقت شما هرگز قلم پارکر۶۱را پرنمیکنید آن واقعه جالب توجه در این حقیقت نهفته است‌که قلم پارکر ۶۱ تا حدود ظرفیتش خودبخود پر میشود . اهرمی‌را فشار نمیدهید وبقسمت ظریف وحساسی‌دست نمیزنید. خاصیت لوله‌های موئین، یکی‌ازاطمینان‌بخش‌ترین نیروهای طبیعت، پارکر۶۱را درچندثانیه برای شما پرمیکند.

حقیقتاً پارکر۶۱چکه نمیکند، ضد ضربه بوده وهیچ قسمت متحرکی‌که بشکند یاکهنه شود ندارد . این نوع قلمی‌است‌که میتوان باکمال اطمینان‌آنرا هدیه نمود زیرا پارکر۶۱ طوری ساخته و طرح ریزی شده که یك‌عمر کار برجسته ورضایت‌بخش‌را برای‌شما تأمین نماید. برای خود یا بعنوان هدیه قلم قابل‌توجه‌پارکر ۶۱را انتخاب‌کنید .

پارکر ۶۱

اکنون درفروشگاه شما مرکب سوپرکوئینك جدید پارکر بهترین‌مرکب برای هر نوع‌قلم--- بخصوص‌برای قلم پارکر ۶۱

یکی ازمحصولات شرکت‌قلم‌پارکر

0-6342

بزودی ...

آخرین پدیده شگرف عالم سینما

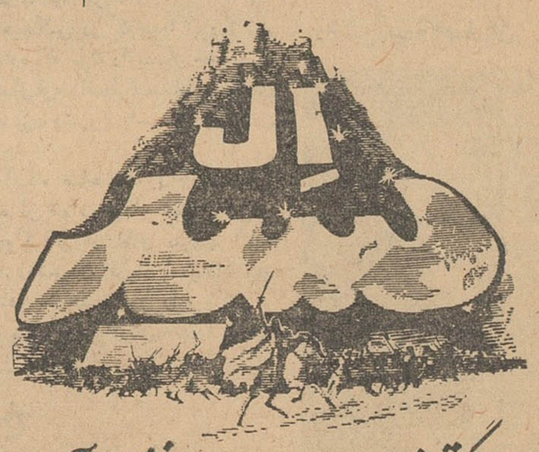

بزرگتر ازاین بوجود نیامده ونخواهد آمد

چون نمایش فیلمهای چهارساعته بطور یکجا ممکن است برای عده‌ای ازعلاقمندان بسینما ایجاد ناراحتی کرده باشد ، تدا سینماهای نمایش دهنده فیلم عظیم ال سید نمایش این فیلم را در دوقسمت جداگانه ویایك قسمت بطور یکجا «به رفراندوم» رای عمومی میگذارند . خواهشمند است نظریات خودرا در اینمورد کتباً بدفتر سینماهای نمایش دهنده ارسال فرمایید پس ازدریافت آراء برابر نظر اکثریت نسبت به نمایش فیلم در دو قسمت یایك قسمت اقدام خواهد شد

آ ـ ۴۰۴۳۲

چند خبر از شیراز

والاحضرت شاهپور حمید رضا پهلوی با هواپیما به شیراز وارد شد واز طرف استاندار ، فرمانده مرکز پیاده و معاون سپاه ، فرمانده لشکر سرپرست شهربانیهای فارس و روسای ادارات دولتی مورد استقبال قرار گرفت والاحضرت از شیراز عازم اهواز میشود.

تیمسار سپهبد مالك فرمانده ژاندارمری کل کشور با هواپیما به شیراز وارد شد و مورد استقبال قرار گرفت .

تیمسار مالك از تشکیلات ناحیه ژاندامری فارس و پاسگاههای تابعه بازدید میکند .

سه نفر از روزنامه نگاران آلمانی به شیراز آمدند و ضمن ملاقات باآقای استاندار از آثار باستانی فارس بازدید بعمل آوردند .

جیپ افسران واژگون شد
یك افسر مقتول ودو نفر مجروح گردیدند

چندشب قبل سه نفر ازافسران پادگان نظامی «نوده» از توابع گنبد کاوس بنام ستوان دوم کوروس آقاولی ، ستوان دوم احمدخدابخش وستوان سوم مصطفی‌زاده برای انجام کاری از نوده با اتومبیل جیپ ارتشی بطرف گنبدکاوس حرکت کردند . درفاصلهٔ نیم کیلومتری شهر اتومبیل جیپ حامل افسران مزبور بعلت نامعلومی واژگون شد دراین حادثه ستوان آقاولی راننده جیپ و ستوان مصطفی‌زاده بسختی مجروح گردیدند ولی ستوان احمد خدابخش بعلت خونریزی مغزی درگذشت . مجروحین برای معالجه به‌بیمارستان منتقل شدند وحال ستوان آقاولی نیز رضایتبخش نمیباشد.

عشق بزرك
دختر یك سهامدار کارخانه‌سازنده اتومبیل را ازانگلستان باصفهان کشانید
این دختر انگلیسی بخاطر عشق جوان اصفهانی مسلمان شد

چندروز قبل یك دوشیزه انگلیسی بنام «مارگارت» که پدرش سهامدار یکی از کارخانجات سازندهٔ اتومبیل درانگلستان است در محضر آیت‌اله شمس‌آبادی در اصفهان بآئین اسلام مشرف گردید و بنام دوشیزه زهرا نامیده شد . این دوشیزه تازه مسلمان انگلیسی سپس بعقد ازدواج آقای کریم بنکدار مهندس نساجی وبرق کارخانه ریسندگی وبافندگی «بارش» که یکی از کارخانجات بزرك اصفهان است درآمد.

آقای کریم بنکدار فرزند آقای سیدمحمد بنکدار مدت دهسال در انگلستان مشغول تحصیل در رشتهٔ نساجی وبرق بود و در همانجا با دوشیزه مارگارت آشنا شد .این آشنائی منجربمحبت پاك وبی‌آلایشی گردید و سرانجام بعشقی سوزان تبدیل شد تابجائیکه پس‌ازبازگشت آقای کریم بنکدار بایران دوشیزه مارگارت‌هم طبق قرار قبلی برای ازدواج باوی بایران وارد شد وبه اصفهان رفت .

چون تنها مانع ازدواج آقای کریم بنکدار ودوشیزه مارگارت این بود که دختر مزبور مسلمان‌نبود چندروز قبل «روز عید فطر» دوشیزه مارگارت در محضر آیت‌اله‌شمس‌آبادی مسلمان شد وبنام دوشیزه زهرا نامیده شد . سپس بعقد ازدواج آقای کریم بنکدار درآمد.

آقای کریم بنکدار ۲۱ ساله و دوشیزه انگلیسی ۱۸ ساله و فارغ‌التحصیل رشتهٔ تندنویسی و ماشین‌نویسی میباشد .

دوشیزه تازه مسلمان انگلیسی در لباس عروسی باآقای کریم بنکدار داماد اصفهانی

برف و باران در شهرستانها
در تبریز ومراغه برف ودرگیلان باران باریده است

گزارشهای رسیده از خبرنگاران مادر شهرستانها حاکیست که ظرف بیست‌و چهار ساعت گذشته در استانهای گیلان و آذربایجان و مازندران بارندگیهائی رویداده و در بعضی نقاط نیز برف باریده است .

در تبریز ـ طبق گزارش تلفنی خبرنگار مادر تبریز از نیمه شب گذشته بدنبال انقلاب ناگهانی هوا بارندگی نسبتا شدیدی در تبریزشروع شد و پس از ساعتی ریزش‌باران‌تبدیل به برف گردید این بارندگی تا صبح امروز ادامه داشت .

بارندگی در رشت

خبرنگار مادر رشت تلفنی گزارش داد از دیروز بارندگی شدیدی دررشت و حومه شروع شده‌است که هنوز هم ادامه دارد بقرار اطلاع هوای مناطق ساحلی دریای مازندران هم بارانیست

رودسر ـ گزارش خبرنگار مادر رودسر حاکیست که دیروز هوای رودسر بارانی بود و امروز هم‌ریزش باران نسبتا شدیدی دراین شهرستان ادامه دارد .

براثراین بارندگی هوای رودسر و حومه سرد شده‌است .

در مراغه ـ خبرنگار ما در مراغه تلفنی گزارش داد از صبح امروز ریزش برف در شهرستان مراغه و حومه شروع شده‌است و هم‌اکنون نیز برف آهسته آهسته میبارد دیروزهوای مراغه طوفانی بود .

سرعت و سبقت خسارت زیادی ببارآورد

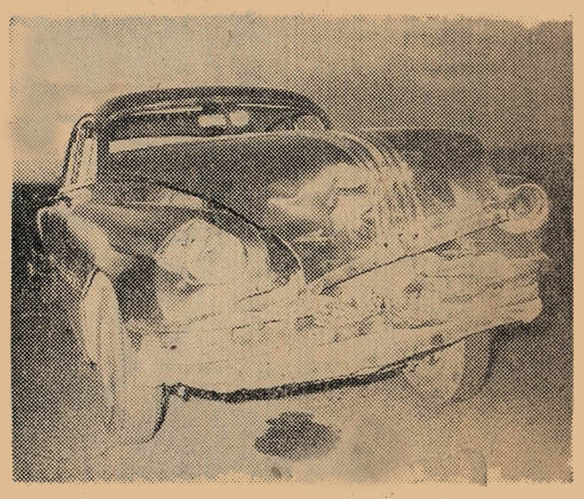

خبرنگار مادر کرج گزارش میدهد چندشب قبل یکدستگاه‌تاکسی که‌دارای پلاك شماره ۳ تعمیری بود واز کرج بطرف قزوین حرکت میکرد درفاصلهٔ پنج کیلومتری کرج هنگام سبقت گرفتن از یك کامیون تصادف کرد. دراین تصادف سرنشینان اتومبیل سواری مجروح گردیدند وبرای معالجه به‌بیمارستان کمالی کرج منتقل شدند . خسارات وارده باتومبیل سواری وتاکسی زیاد است وتاکسی پس‌از تصادف به‌فاصلهٔ ۳۰ متری از محل حادثه از جاده منحرف شده وبه‌گودالی افتاده است درعکس بالااتومبیل‌سوار ی پس‌از تصادف دیده میشود.

وام میدهند

گزارش خبرنگارما درمامونیه زرند حاکی است که از طرف صندوق‌تعاونی روستائی مامونیه زرند پرداخت وام به کشاورزان و متقاضیان شروع شده است .این وام بسهامداران صندوق تعاونی روستائی پرداخت میگردد وبهر یك از متقاضیان حداکثر مبلغ پنجهزار ریال پرداخت‌میشود . اهالی‌و کشاورزان از این اقدام مفید و بموقع متصدیان صندوق تعاونی روستائی مامونیه اظهار خشنودی مینمایند .

ملخهای دریائی در نوار مرزی ایران وافغانستان

طبق گزارش خبرنگارما درتربت جام اخیرا چنددسته بزرك ازملخهای دریائی بعرض دوازده کیلو متر از مرز افغانستان بخاك ایران هجوم آورده‌اند .

در حال حاضر ملخهای دریائی قسمتی از مزارع نوار مرزی‌ایران و افغانستان را فرا گرفته‌اند و با این ترتیب محصولات کشاورزان در معرض خطر قرار گرفته است.

کشاورزان این منطقه‌ازمسئولین امور تقاضا دارند برای مبارزه با ملخهای مرزی و مزاحم اقدامات موثری بعمل آید .

نمایندگان اطلاعات در خدمت مردم
مردم شهرستانها بوسیله نمایندگان اطلاعات خواسته های خود را شرح میدهند

رودسر

چندروز قبل عده‌ای از آموزگاران ودبیران فرهنك رودسر بدفتر نمایندگی اطلاعات آمدند و تقاضا داشتند خواسته آنان در روزنامه اطلاعات منعکس شود. خواستهٔ آموزگاران ودبیران فرهنك رودسر این بودکه اززمین های بیاض املاك پهلوی دررودسر بهریك از فرهنگیان معیل دویست‌متر داده شود تاباساختمان خانه‌ای از خانه‌بدوشی راحت شوند.

آذرشهر

خدمتگذاران جزء فرهنك آذرشهر با مراجعه بدفتر نمایندگی اطلاعات گفتند: هنوز بودجه سال ۱۳۴۰ ابلاغ نگردیده وبهمین جهت تابحال اضافات ماپرداخت نشده است عید نزدیك است ومخارج عیدسرسام‌آور، چه میشود اگر دراین شب عیدی فکری بحال ماکنند ؟

نشتارود

نمایندگان صیادان نشتارود بدفتر نمایندگی اطلاعات آمدند و گفتند : تنها ممر معاش ماصید ماهی است وباآنکه حدود صیدماهی دردریا برای ماتعیین گردیده ودر این حدود صیدماهی آزاد اعلام گردیده‌است‌معهذا مامورین شیلات بندرپهلوی هرروز باقایقهای موتوری میایندودرحدودی که‌صیدماهی آزاد شده است تورهای ماهیگیری مارا جمع‌آوری‌میکنند ومیبرند . اگر نمیخواستند مابصیدماهی بپردازیم چرا حدود صید تعیین کردند وچنانچه غیراز این است چرا نمیگذارند بکار وزندگیمان برسیم ؟

آباده

عدهٔ زیادی از فرهنگیان و کمك‌آموزگاران فرهنك آباده بامراجعه بدفتر نمایندگی اطلاعات ضمن تسلیم طوماری مبنی برتقاضای‌خود گفتند:

اختلاف فاحشی که بین حقوق‌آموزگاران وکمك آموزگاران فرهنك‌آباده منظور شده از نظر ماتبعیضی‌است که بین‌ماقائل گردیده‌اند زیرا همه معلمین درمدارس کار مشابه انجام میدهند وکمك آموزگارانی هم هستند که از نظرمدارك تحصیلی بابعضی آموزگاران برابرنداغلب کمك آموزگاران کلاسهای کارآموزی راباموفقیت گذرانده وازهفت خوانهای مختلف که برای تبدیل رتبهٔ آنان گذاشته شده بودگذشته‌اند

معهذا هنوز برای تبدیل پایهٔ کمك آموزگاران برتبهٔ آموزگاری اقدام نشده است درحال‌حاضرآموزگاران‌فرهنك‌آباده حقوقشان سه‌برابر حقوق کمك‌آموزگاران است در صورتیکه اغلب کمك آموزگاران‌از لحاظ معلومات وکار هیچگونه کم‌وکسری نسبت به‌آموزگاران‌ندارند.

دیوانه.. میخواست زن برادرش رابکشدولی...
مردم برسرش ریختند و بضرب چماق اورا کشتند

...هه‌هه‌هه.. تنم میسوزد .موهام میریزد .. آفتاب جونم!دررا واکن.. هاهاها.. میخوام موهام را بهم گره بزنم ..آفتاب جونم ...سوختم ،پختم تنم میسوزد .. موهام میریزد ...

در تاریکی و سکوت نیمه‌شب سمیرم‌علیا صدای قهقههٔ جنون‌آمیز عبدالکریم سلمانی پیرمردی از اهالی که سابقهٔ جنون داشت می‌پیچید . نزدیك صبح بود وسمیرم‌علیاباهمهٔ ساکنینش غرق در خواب بود.

جز صدای مرغ حق و طنین قهقههٔ جنون آمیز پیرمرد سلمانی صدای دیگری شنیده نمیشد .

او. در سپیده‌دم آنشب دیوانه‌وار ازخانهٔ خود بیرون‌آمده‌و بمنزل زن برادرش بانو آفتاب مراجعه کرده بود وبااصرار زیاد از همسربرادرش تقاضا میکرد که در رابرویش باز کند.

ولی همینکه بانو آفتاب در را بروی عبدالکریم برادر شوهرش‌باز کردناگهان پیرمرد دیوانه تیغ سلمانی را ازجیب درآورد و بانو آفتاب رابزمین انداخت تاسرش را گوش تاگوش ببرد.

زن بیچاره بهرترتیب بود خودرا از چنگال پیرمرد دیوانه نجات داد وبابفرار گذاشت ولی عبدالکریم موفق شد بیکضرب تیغ قسمتی از پای چپ زن برادرش را بوضع وحشیانه‌ای مجروح کند.

پس‌از آن طنین قهقهه‌های جنون آمیز پیرمرد بافریاد استمداد بانو آفتاب توام بود. زن مجروح درآن سپیده‌دم در میان کوچه‌های‌سمیرم میدوید و پیرمرددیوانه هم‌بدنبالش.

هاهاها.. آفتاب جونم .. تنم می‌سوزد .. موهام میریزد .. سوختم پختم ..نگاه کن ...

هیچکس در کوچه‌ها نبود و زن بیچاره که مرك را بدنبال خود می‌دید از فرط اضطراب بخانهٔ‌دربسته‌ای پناه برد وشروع باستمداد و درزدن کرد.

آنگاه صاحبخانه بنام سهراب تازه از خواب بیدار شده و برای وضوگرفتن از اطاق بیرون آمده بود. باشنیدن فریاد استمداد بانو آفتاب متوحشانه در راباز کرد و زن مجروح فریادزنان خودرا بداخل منزل سهراب انداخت .

پیرمرد دیوانه هم که در تعقیب زن برادرش آمده بود همانطور قهقههٔ جنون میزد و همینکه‌سهراب رادر مقابل خود دید تیغ سلمانی را باپای وی نیز آشنا کرد و اوراهم مجروح نمود وبازهم قهقهه‌اش بلند شد که:

...تنم میسوزد .. موهام میریزد ... میخوام موهام را بهم گره بزنم ... سوختم، پختم ... هه‌هه‌هه..

دراینموقع دیگر عده‌ای ازاهالی سمیرم‌علیا از خواب‌بیدار شده‌بودند وپس‌از اطلاع براین جریان باچوب وچماق‌وشش‌پرو گرزبرسرعبدالکریم پیرمرد دیوانه ریختند و اورابسختی مجروح کردند.

پیرمرددر زیر ضربات گرز و شش‌پر بازهم فریاد میزد که: سوختم ، پختم ..تنم میسوزد .. موهام میریزد ..

***

جریان بوسیلهٔ دسته ژاندارمری سمیرم بدادسرای شهرستان‌شهرضا گزارش داده شد و بازپرس و مامورین انتظامی در محل حاضر شدند ولی تاآنوقت پیرمرد دیوانه براثر ضربات وارده جانسپرده بود جنازهٔ وی باانجام تشریفات قانونی مدفون گردید و بانو آفتاب و سهراب نیز که مجروح بودندتحت معالجه قرار گرفتند . قاتلین‌پیرمرد دیوانه‌هم‌باصدورقرار قانونی زندانی گردیدند

قهرمان شهدخت

خبرنگار مادر شیراز گزارش میدهد چندروز قبل مسابقات‌دوومیدانی دبیرستانهای دخترانه شیرازززیر نظر تربیت‌بدنی فرهنك این شهرستان باشرکت قهرمانان دوومیدانی دبیرستانهای دخترانه انجام شد. دراین مسابقات دوشیزه پروانه شریعت‌زاده دانش‌آموز دبیرستان شهدخت شیراز دررشته دوهشتادمتر وصدمتر قهرمان دبیرستانهای‌دخترانه شیراز شناخته شد .

در عکس بالا قهرمان دوندهٔ دبیرستان شهدخت که دربین دوندگان دبیرستانهای دخترانه شیراز مقام اول را احراز کرده است دیده‌میشود

رئیس بیمه اصفهان

خبرنگارمادراصفهان‌مینویسد آقای دکتر سیف‌اله‌وحیدنیا«عکس‌بالا» که دکترتجارت وعلوم اداری میباشد اخیرا از طرف شرکت بیمه ایران بسمت رئیس بیمه اصفهان منصوب شد مشارالیه از صاحبمنصبان تحصیلکرده شرکت بیمه است و شخصا هم‌اصفهانی میباشد وانتصاب ایشان بریاست شعبهٔ بیمه اصفهان که‌شهری صنعتی و مرکز تجارت است کاملا بجا وبمورد است .

تماشاچی تعزیه، شمر را بلند کرد وبر زمین کوبید !
ای شمر ملعون! خیال کرده‌ای پیغمبر تنهااست، پس من‌چکاره‌ام؟
وقتی تعزیه خوانها پیغمبر تعزیه را کتك میزدند یك تماشاچی گردن کلفت خودرا بمیان انداخت و ...

چندروز پیش که آخرین روزهای ماه رمضان طی میشد یکدستهٔ ده نفری تعزیه خوان برای تعزیه ـ خوانی واردبندر شاهپور شدند. یك روز این دستهٔ تعزیه‌خوان تصمیم گرفتند تعزیهٔ «جنك خیبر» را بخوانند ورشادتهای حضرت علی علیه‌السلام را که در این جنك تاریخی ابراز داشته بود نمایش‌دهند ولی هنگام نمایش صحنهٔ جنك‌خیبر واقعه‌ی اتفاق افتاد که تماشاچیان تعزیه‌را خنده روده‌بر شدند.

مشروح جریان طبق گزارش خبرنگار مادر هوار باین قرار است :

تعزیه‌خوانها در کمپ بندر شاهپور مقابل مغازهٔ آقای موچهری یکی‌از کسبه آن شهر بساط تعزیه‌خوانی راپهن کرده بودند وبه اطبل وشیپور مردم راتماشای تعزیه دعوت‌می‌کردند آنروز تعزیهٔ جنك‌خیبراجرا میشد وطرف مدت کوتاهی چندین صد نفر تماشاچی برای تماشای‌این تعزیه در اطراف بساط تعزیه‌خوانها گرد آمدند.

هریك از تعزیه خوانها لباس تعزیه خوانی پوشیده بودند وآمادهٔ اجرای نقش خود بودند . یکی‌نقش حضرت محمد پیغمبر اسلام‌رابعهده گرفته بود و دیگری در نقش حضرت علی‌علیه‌السلام انجام وظیفه میکرد و آن یکی هم رل حمزه‌عمو زاده پیغمبر را ایفا مینمود.

طبق دستور کارگردان تعزیه حضرت علی وحمزه عموی پیغمبر برای تصرف قلعهٔ خیبر به میدان جنك رفتند و محمد پیغمبر اسلام در چادر فرماندهی خود تنها ماند . بدشمنان وکفار اطلاع داده شد که چه‌نشسته‌اید ؟محمدفرمانده قشون اسلام در چادر خود تنها مانده است .

چندنفر از تعزیه خوانها که در رل دشمنان اسلام انجام وظیفه می‌کردند وطبق معمول سردستهٔ آنها لباس سرخ بتن کرده بود خودرابه چادر محمد رسانیدند. تادمار از روزگارش برآورند ....

ناگفته نماند ، اغلب آنهائی که بتماشای تعزیه میروند هریك از تعزیه‌خوانها را که لباس سرخ‌بتن کرده باشد علی‌الاطلاق بعنوان «شمر» می‌شناسد !ولواینکه تعزیه خوان سرخ پوش مثلا نقش ابوسفیان یایکی دیگر از دشمنان اسلام راایفا نماید .

بهرحال ،تعزیه خوان سرخ‌پوش وهمدستانش که رل دشمنان اسلام رابعهده داشتند همینکه‌اطلاع‌یافتند پیغمبر اسلام در چادر فرماندهی‌خود تنها مانده است خودرا بچادر وی رساندند و دوراز چشم حضرت‌علی وحمزه باچوب و چماق برسر تعزیه خوان بیچاره‌ای که‌رل حضرت محمدرا ایفا میکرد ریختند.

درتمام این‌مدت صدای شیپور و طبل ، گوش تماشاچیان را کر میکرد وعلی وحمزه هم که برای تصرف قلعهٔ خیبر رفته بودند از سرنوشت پیغمبر اسلام خبرنداشتند همه تماشاچیان آرزو میکردند که هرچه زودتر حضرت‌علی‌وحمزه‌ازاین موضوع مطلع شوند وبیاری‌پیغمبر اسلام بشتابند . اما جریان تعزیه غیراز این بود...

کفار و دشمنان اسلام همچنان تعزیه‌خوان بیچاره‌ای که‌نقش‌پیغمبر اسلام را ایفا میکرد کتك میزدند که ناگهان یکی از تماشاچیان گردن‌کلفت تعزیه خودرا باسرعت بوسط میدان تعزیه خوانی‌رسانید وهریك از کفار را بایك‌مشت‌جانانه بکناری انداخت و باعصبانیت گفت:

ـ ای شمر ملعون «مقصودش‌همان تعزیه‌خوان سرخ پوش بود» آنوقت که محمد پیغمبر اسلام تنها بودهر غلطی دلت خواست کردی .حالا هم بخیالت رسیده که محمد تنها است ، میخواهی هر غلطی دلت خواست بکنی ؟

پس من چکاره‌ام ؟!

تماشاچی عصبانی که صحنه‌تعزیه خوانی را صحنه واقعی پنداشته و بکمك پیغمبر تعزیه آمده بودبقول خودش شمر حرامزاده راسردست بلند کرد و محکم برزمین کوبید وپایش را پشت گردن اوگذاشت ومیخواست دخلش را بیاورد که سایر تماشاچیان تعزیه ریختند وبا یك فلاکتی تعزیه‌خوان بیچاره رااز زیر دست تماشاچی قلچماق نجات دادند.

وقتی تعزیه برهم خورد و تعزیه خوانها بساطشان را جمع‌آوری می کردند تا بروندبازهم همان‌تماشاچی گردن‌کلفت دستش را بکمرزده و در کناری ایستاده بود وباعصبانیت میگفت :

ـ ای شمر ملعون ! مگر دوباره بچنگم نیفتی ، اگرنه پدری ازت درآورم که در داستانها بنویسند. حرامزاده ، خیال کرده‌ای پیغمبر اسلام تنها است !؟ پس من‌کیستم چکاره‌ام ؟

مجلس عروسی صحنه چاقوکشی شد

طبق گزارش تلفنی خبرنگار ما در ساوه دیشب در مجلس جشن عروسی علی یکی از رانندگان‌ساوه بین دونفر باسامی رضا و محمود معروف به‌محمود لره نزاعی رویداد و محمود با چند ضربه چاقو رضا را بسختی مجروح کرد مامورین انتظامی بمحض اطلاع از جریان در محل واقعه حضور یافتند و رضا راکه بیهوش روی زمین افتاده بود به بیمارستان فرح منتقل کردند و آقای دکتر ملکوتی رئیس وجراح بیمارستان بمعالجه ومداوای اوپرداخت ضمنا محمود دستگیر شد و پرونده امر زیر نظر آقای فلاح بازپرس‌شعبه یك دادسرای ساوه تحت رسیدگی است .

گاز زغال دو کشاورز را خفه کرد

طبق گزارش آخر وقت خبرنگار مادر مشهد پریشب سه‌نفر از کشاورزان قریهٔ «هندل‌آباد» از توابع مشهد باسامی علیمحمد ،رمضان وحسینعلی که در کومه‌ای خوابیده بودند بعلت استنشاق گاز ذغال دچار مسمومیت شدند . رمضان وعلیمحمد براثرشدت ناراحتی جان سپردند ولی حسینعلی پس‌از انتقال به‌بیمارستان سوانح مشهد از مرك حتمی نجات یافت .

۱۰ نفر مجروح شدند

خبرنگار مادر اسد آباد گزارش میدهد چند روز قبل در قریه علی‌آباد پیر شمس‌الدین از توابع اسد آباد بر سر چند متر زمین مزروعی بین دو دسته از اهالی زدو خورد در گرفت و دراین زدو خورد متجاوز از ده نفر به سختی مجروح شدند .

مامورین ژاندارمری‌قریه پل‌شکسته بمحل رفتند و منازعین را دستگیر کردند حال یکی از مجروحین خطرناك است و کلیه مجروحین این زدو خورد تحت معالجه قرار گرفته‌اند فعلا با اعزام متهمین بهمدان قضیه تحت‌تعقیب است .

هجوم ملخ

خبرنگارمادربردسیر کرمان گزارش میدهد چندین دسته بزرك ملخ دریائی بمزارع دهات اطراف بردسیر واقع درفاصله ده کیلومتری این شهر ،هجوم آورده و مشغول تخم‌ریزی‌میباشندهنوز برای‌مبارزه با این ملخهای دریائی اقدامی بعمل نیامده و کشاورزان ازاین لحاظ ابراز نگرانی میکنند تقاضا دارند از طرف مقامات مربوطه برای مبارزه با این ملخهای دریائی‌اقدام‌لازم بعمل آید .

قربانی زدوخورد

مقارن نیمه شب چند شب قبل جوان تازه دامادی از اهالی قریه شراء از توابع همدان بضرب گلوله پنج تیر بقتل رسید . جریان باینقرار است که بین کدخدای سابق و دهبان جدید قریه شیراء و اطرافیانشان طی اختلافاتی زدو خورد در گرفت ودر این منازعه نوروز فرزند خداوردی کدخدای سابق قریه با پنج تیر شروع به تیراندازی نمود و در نتیجه زمانعلی فرزند ایمانعلی جوان تازه دامادی از اهالی قریه مزبور بقتل رسید جنازه پس‌از انجام تشریفات قانونی دفن‌شد و قاتل و همدستانش دستگیر گردیدند

پزشکان چینی بمخالفت بادارو های جدید برخاستند

یك پزشك کره شمالی علاوه برسیستم اعصاب وگردش خون سیستم جدیدی دربدن کشف کرد

زنان پاکستان در مسجد شاه جهان

این عکس از مراسم عید فطر در مسجد شاه جهان در پاکستان برداشته شده‌است .

زنان پاکستانی باعلاقه زیادی در این مراسم شرکت کردند .

آسوشیتدپرس

طب قدیم‌چین که اساس آن بر آزمایش و مکاشفه استوار است اخیرا در خاور دور بار دیگر رونق و حیات تازه‌ای گرفته است . تجدید حیات این رشته پزشکی بیشتر در چین کمونیست کره شمالی و ژاپن نمایان است .

در چین اخیرا فرهنگستان پزشکی پکن تصاویری از بدن انسان روی صفحات بزرگی چاپ کرده ودر آن قسمتهائی از بدن‌که سوزن زدن در آن موثراست نشان داده شده‌است

این عکس در یکصدو ده هزار نسخه چاپ شده‌است باین ترتیب‌بنظر میرسد که برای هر یك از پزشکان چینی یك نسخه ازآن فرستاده شده است .

خلاصه

ظاهرا چنین‌بنظر میرسد که‌چینی‌ها به داروهای سولفامید وآنتی بیوتیك و سایر داروهائی که در زرادخانه شیمیائی امپریالیستها و سرمایه‌داران تهیه میشود اعتمادی‌ندارند و میخواهند از همان شیوه های قدیم پزشکی‌پیروی کنند .

اخیرا کیم‌ایل سونك نخست‌وزیر کره شمالی اعلام داشت که‌دانشمندان پیونگیانك سیستم تنظیم کننده‌تازه‌ای غیر از سیستم‌اعصاب و دستگاه گردش خون کشف کرده‌اند .

کمونیستها این کشف را درردیف کشف سیستم گردش خون در قرن هفدهم توسط ویلیام هاروی‌دانشمند انگلیسی قلمداد می‌کنند .

بنا باظهار پرفسور کیم بونك استاد دانشکده پیونگیانك که درباره این تئوری جدید مشغول مطالعه است سیستم تازه که در زیر پوست قرار دارد در تنظیم فعالیت مغزوقلب وریه نقش مهمی دارد .

کاشف این سیستم جدید بدعوت دکتر اسمیت آلمانی که کارشناس طب قدیم مشرق زمین است برای مطالعات بیشتر درباره کشف خود به اشتوتکارت رفته است .

ظاهرا هدف از تبلیغ درباره این کشف جدید آن‌است که اهمیت طب قدیم چین را در درمان بیماریها ازراه سوزن زدن ثابت کند .

سرویس‌پزشگی خبرگزاری فرانسه

قدیمی ترین الفبا کشف شد

این الفبا که ۳٤ قرن‌عمر دارد ازبسیاری جهات وبخصوص ازنظر ترتیب قرارگرفتن حروف شبیه الفباهای کنونیست

مجله هفتگی «ادبیات خاور» در آخرین شماره خود مقاله خاورشناس مشهور افریقا «ژان ـ شارل گابریل ویرلو» عضو انستیتوی کاوش در سوریه و لبنان و رئیس سابق این انستیتو را که ۸۳ سال دارد چاپ کرده است . پروفسور «ویرلو» در این‌مقاله شرح کشف‌قدیمترین الفبای جهان را داده است .

پروفسور درمقاله‌خود اظهارمیدارد که برخلاف آنچه همه تصور میکنند مخترع نوشته الفبائی فنیقیها نیستند و قوم دیگری پانصد سال قبل از فنیقی ها الفبائی مرکب از بیست و دو حرف اختراع کرده بودند . قومی که‌در سوریه کنونی میزیستند مخترع این الفبا بوده‌اند . پروفسور «ویرلو» اولین بار در سال ۱۹۲۹ در شمال لاذقیه و در ساحل فنیقیه قدیم‌لوحه هائی از گل پخته یافت که با این الفباء مطالبی برآن نوشته شده بود. پروفسور فرانسوی که سالها برای مطالعه این الواح زحمت کشیده به خبر نگار مجله «ادبیات خاور» گفت که خود او هم از کشف این الفباء غرق در تعجب شده است . این الفباء بسیار ساده است و برخلاف زبان و خط بابلیها که سیصد تا چهار صد علامت دارد این نوشته ها فقط شامل سی علامت هستند . کلمات دراین نوشته با خطوطی عمودی ازهم جدا میشوند و این وضع ، قرائت آنها را آسان میسازد . بهر حال پروفسور «ویرلو» با تلاش زیادموفق بشناختن سی علامت این‌الفباء میشود که بیست و دو حرف وهشت علامت مخصوص هستند . بیست سال بعد یعنی در سال ۱۹۵۰ در نزدیکی‌محل کشف الواح‌سابق الذکرتکه گل‌پخته‌ای بدست میآید که ببزرگی یك انگشت و بوزن پانزده گرم است وروی این تکه گل پخته همان سی علامتی که پروفسور «ویرلو» پیدا کرده بود مجزای از یکدیگر نقش شده است . ترتیب قرار گرفتن حروف در این قدیمیترین الفبای جهان همانست که در الفبا های کنونی جهان میباشد . حرف‌اول «آ» و حروف دوم «ب» ... میباشد از عمر این الفباء سی‌و چهار قرن میگذرد . بیست ودوحرف‌الفبای عبری باضافه هشت علامت مخصوص در آن وجود دارد .

پروفسور «ویرلو»خاطر نشان می‌سازد که‌الفبای کنونی جهان ازالفبای فنیقیها اقتباس شده زیرا این‌قدیمی ترین الفبا تاکنون ناشناس بوده‌است. یونانیها بیست و دو حرف الفبای فنیقی را اقتباس کردندو هشت‌حرف صدادار نیزبآن افزودند. بدین‌ترتیب معلوم میشود که بهر حال سرزمین فنیقیه مهد کهنسالترین الفبا های جهان میباشد .

سرویس مخصوص خبرگزاری فرانسه

یك زمین شناس یونانی اعلام کرد:

افلاطون اشتباه کرده بود

برخلاف نظر فیلسوف یونانی وتصور همه‌جغرافیدانها سرزمین‌آتلانتید در دریای اژه قرار داشته نه دراقیانوس‌اطلس

راجع بقاره افسانه ای آتلانتید که بر طبق روایات افسانه ای در کام اقیانوس اطلس فرو رفته است داستان های بسیار ساخته‌اند .

چندی پیش پروفسور گالانوپولوس عضو موسسه زلزله شناسی آتن اعلام داشت که اتلانتید افسانه ای یکی ازجزایردریای اژه درنزدیکی یونان بوده و اصلا ربطی باقیانوس اطلس ندارد . دانشمندان روس در صدد برآمدند که راجع بنظریه این دانشمند به تحقیق پردازند .

هم اکنون گروهی از کارشناسان روسی در دریای مدیترانه و در نزدیکی جزیره سانتورن بکاوش های زیر دریائی پرداخته‌اند وازکف دریا سنگهائی بیرون می آورندو آنها را برای آزمایش به مسکو میفرستندیادآورمیشویم که‌افلاطون هم درآثار خود بسرنوشت اتلانتید اشاره کرده و دانشمندان یونانی معتقدند که‌افلاطون بواسطه اشتباهی که‌درترجمه یك‌متن مصری‌رویداده بغلط آتلانتید را سر زمینی در اقیانوس اطلس ذکر نموده است ، از روی متن صحیح این سندچنین بر می آید که سرزمین اتلانتید در دریای اژه‌قرار داشته‌و همین‌جزیره فعلی سانتورن اتلانتید قدیمیست منتهی نیمی از آن در ۱۵۰۰ سال قبل از میلاد مسیح در اثر زمین لرزه شدید درکام امواج فرو رفته است . شدت و قدرت این زمین لرزه ٤۳۰ برابر زمین لرزه حاصل از انفجار یك بمب هیدروژنی‌بوده است .

افلاطون خاطرنشان ساخته که سر زمین اتلانتید از یك جزیره بزرك ویك‌جزیره کوچك تشکیل شده بود.

پروفسور گالانو پولوس‌معتقدست که جزیره بزرك همین جزیره سانتورن میباشد که نیمی از آن همانطور که گفتیم در اثر زمین لرزه ۳٤٦۲ سال پیش در آب‌فرو رفته و جزیره کوچکتر هم جزیره کرت میباشد .

پروفسور یونانی معتقدست که برای اثبات نظریه او بایستی دانشمندان روسی زیادتر دراعماق دریای اژه فرور روند تا بدیوار ـ های سیکلو پس که بگفته‌افلاطون برگرد پایتخت‌اتلانتید کشیده‌شده بود برسند .او معتقدست که این دیوار در پرده‌ای از خاکستر آتش فشانی در اعماق آب در نزدیکی جزیره سانتورن هنوز پابرجا مده است .

تایمز

اولین‌سردبیر زن انگلیسی

دوشیزه نستارابرتزبتازگی منصب سردبیر خبری روزنامه گاردین را در لندن یافته است . روزنامه گاردین‌از بانفوذ ترین روزنامه‌های یومیه انگلستان است . خانم نستا را برتز نخستین زنی است که در بریتانیا چنین منصبی را بدست می‌آورد . وی پس از چندین سال کار در روزنامه های‌محلی درسال ۱۹٤۷ به هیئت تحریریه روزنامه گاردین پیوست و نخستین خبرنگار زن آن روزنامه شد. وی تاشش سال سمت دستیاری سر دبیر خبری آن روزنامه‌را داشت و سپس ارتقاء مقام یافت و سر دبیر خبری آن روزنامه شد. خانم رابرتز درعین حال که از تمام خصوصیات لازم برای احراز چنین شغلی محکمی اراده ،بدور بودن از هرگونه تجلیات نابجای احساساتی زنی است گرم و بامحبت وبیهبود زندگی بشرو مسائل مطروح درحیات وی عشق میورزد .

کودکان رادوست میدارد . وی‌هدف خودرا چنین بیان میکند: حس‌میکنم بجای همه کسانیکه نمیتوانند سخن بگویند حرف میزنم .

فقط ده هزار نفر برق ندارند

بموجب آخرین آمار در نروژ فقط ده هزار نفر از مردم نروژ دارای برق نیستند و چهار هزار نفر نیز دارای برق‌کافی نمیباشند . دولت نروژ ۲۸٦۸۵۰۰۰۰ ریال برای تهیه برق بیشتر اختصاص داده‌است که‌برای مصرف ده هزار نفرکافی میباشد .در عرض ۲تاسه سال آینده کلیه مردم نروژ در کلیه نقاط نروژ قادر باستفاده ازنیروی برق خواهندبود .

«بیگانه کوچك»

فیلمی که یازده کشور در تهیه آن شرکت نموده‌اندو هنرپیشگان آن بین هشت وهیجده‌سال‌دارند

«بیگانه کوچك» فیلم جالبی است که باشرکت یازده کشور تهیه‌میشود.

قراراست لبنان این فیلم رادرفستیوال آینده کان نمایش دهد . هنرپیشگان این فیلم یونانی ، بلژیکی ،امریکائی ترك ،ایتالیائی ، قبرسی ، هلندی ، اردنی ، فرانسوی و لبنانی هستند .

هنرپیشگان درجه اول این فیلم عبارتند از گابریل واسو (چهارده ساله‌ـ یونانی) وگراسیلاماتینو(۱٦ ساله ـ بلژیکی) . از طرف فرانسه «الیزابت بودما»دخترهشت ساله یکی از سیاستمداران فرانسه در بیروت در فیلم «بیگانه کوچك» شرکت‌دارد. نقش‌های درجه‌دوم به«لیزالیوینگستون» دانشجوی هیجده ساله امریکائی و «سوزی» دختر هیجده ساله یك کارخانه‌دار هلندی‌و«سونیاوانریان » دخترك ارمنی ترك سپرده شده است.

خبرگزاری فرانسه

سایه وحشت برسر لندن

جنایتکاری تنها دو جسد برهنه بر جای گذاشته و هیچ نشان دیگری از او نیست

جنایت‌های یك دیوانه لندن را وحشتزده ساخته و اکنون پلیس اسکاتلندیارد دربدر بدنبال این قاتل در جستجوست . روز دوشنبه هفته پیش‌جسدلخت‌مردی‌بنام«مورنان‌پیکارو» که ۳۸سال داشت درخانه کوچکی در یکی‌ا زمحلات لندن پیدا شد . چند ساعت بعد مامورین اسکاتلند یارد جسد برهنه مرددیگری‌راروی‌تختخواب منزلش‌یافتند . این مرد بیست‌و دو ساله که «آلان دیگار» نا م‌داشت کارمند تلویزیون لندن بود . نحوه قتل نشان میداد که قاتل این هردو نفر یکی است . هردو قربانی خفه‌شده بودند و برهنه بودند و دستهایشان به پشت بسته شده‌بود . پلیس لندن هم اکنون مشغول بررسی زندگی گذشته این دو قربانیست هردوی آنها زندگی اسرار آمیزی داشته اند بهمین جهت قتل آنها نیز جنبه اسرار آمیزی یافته است . چند نفر از همسایه ها تصویر مبهمی از قاتل را بخاطر داشتند و برای پلیس توصیف کردند. اسکاتلند یارد نشانی های قاتل را منتشر ساخته تامردم لندن بخاطر دستگیری‌او با پلیس همکاری‌نمایند.

خبرگزاری فرانسه

ـ۱۵ـ

معذلك زندانیان الجزایری بوسیله همین زینب لاروسی از عذاب های غم‌انگیز جمیله اطلاع میبابند . آنها حتی پیش‌از آنکه جمیله به زندان «باربروس» منتقل شود شرح شکنجه‌های او را از زبان زینب شنیده بودند . (خوانندگان باید توجه داشته باشند که شاهد عینی شکنجه بودن ـ یعنی اینکه یك شخص ثالث وخارجی بدون مدخلیت بالراس درصحنه شکنجه یك زندانی حضور داشته باشد ـ به ندرت اتفاق میافتد . شهود شکنجه یك زندانی همگی ودر هرمورد ازکسانی تشکیل میشوندکه درمراتب مختلف نقش‌های متفاوتی از لحاظ شهادت شکنجه ایفاء میکنند . به همین علت بودکه من اسم زینب لاروسی را از تاریخ ۱۷ مه ۱۹٦۰ بعنوان یکی‌از شهود شکنجه دراعلام جرم‌جمیله ذکر کردم .

زینب لاروسی هنگام ادای شهادت در الجزیره دستوراتی را که از طرف رؤسای زندان دریافت داشته بود تائیدکرد . زینب حتی ادعای مقامات زندان «حسین‌دی» را دایر براینکه جمیله اختلال حواس داشته تکذیب کرد . او هنگامیکه بنابر تقاضای من‌به محکمهٔ « کائن » احضار شد تا در آنجا باجمیله و دو دختر جوان دیگر روبرویش کنند ، اظهاراتی کردکه مثل یك صحنه پرهیجان تاتر و نمایش حیرت‌آوربود. (تمام حقایق را گفت)

بعداز ظهر یکی دیگر از روز ها زن الجزایری دیگری بنام «فی‌فی‌تمام» رابه‌سلول جمیله می‌آورند و آنها را تنها میگذارند .

جمیله نسبت به زندانی تازه وارد بدگمان است .

تنها راضی میشود تا برای مصاحب جدیدش تعریف کند که او را شکنجه کرده اند ودو روز بیهوش‌بوده است . (فی‌فی تمام)هنگامیکه روز دوازدهم ژوئیه ۱۹٦۰ بعنوان یکی دیگر ازشهود درمحکمه «کائن» سخن میگفت با احتیاط زیاد اظهارات جمیله را تائید کرد ، وحتی‌گفت که‌اثار کبود شکنجه‌را باچشم خودش روی بدن جمیله دیده بوده‌است.)

ازاین لحظه به بعد دیگر جمیله رابه سالن شکنجه زندان«حسین دی» نمی برند .

طی تمام مدت اقامتش در «حسین‌دی» پزشکی برای عیادت او نمی‌آید .

پاها ونرمه های ساقش‌را آثار کبود ضرب‌وعذاب پوشانده است، اما چون دیگر لباس می‌پوشید آثار شکنجه های دیگر درباقی نقاط بدنش پیدا نیست ، وباهمین وضع در روز ۲٤ فوریه اورا به‌زندان «ال‌بیار» انتقال میدهند .

اگر خوانندگان بخاطر داشته باشند ، عبدالعزیز بوپاشا پدر جمیله رابا وضع مزاجی خطرناکی که‌داشت در همین روزبه‌بیمارستان «مایو» منتقل کرده بودند .

جمیله‌در سلول خود بوسیله پزشك جوانی که ظاهرا وابسته دایره زندان «ال‌بیار» است مورد معاینه ومعالجه قرار میگیرد . تعدادی قرص وآمپول راکه در اینجا میدهند مصرف میکند ویکی از نگهبانان زندان بدنش را باپماد ماساژ میدهد .

دژخیم با ماسك انسان دوستی !

حالا نوبت سروان «د» (شکنجه کنندهٔ اصلی جمیله)است که بقول معروف پیش بندش را عوض کند : او که یکی از افسران ابواب جمعی دایره اطلاعات ارتش است بانقش جدید و مبدلش وارد صحنه میشود وسعی میکند تاگویا لزوم «رفع‌ضرر» وبعبارت بهتر جلوگیری از شکنجه و آزار زندانیان سیاسی الجزایر رابه مردم تبلیغ کند . (البته این ژست‌را مخصوصا برای توجه جمیله می‌گیرد) .

اما جمیله که دست افسر دژخیم رادر قیافه جدید او خوانده و بخوبی میداند که این کار ها فقط‌یك ریاکاری تازه برای ایجاد تاثیرهای روانی وروحی است بابی اعتنائی بسیار بارز وشجاعانه‌ای نقش سروان چترباز را خنثی میکند .

یکی از روزها سروان «د» اورا بگردش میبرد ...مقصود او از این تدبیر روبرو کردن وآشنا کردن جمیله بایك نفر غیرنظامی لکه‌دار شده وبدشهرت است که دختر جوان الجزایری را تشویق میکند تا «آرام‌باشد» .. «مرتب به دیدن او برود »... و : «بعداز آزاد شدن گاه وگداری بااو ملاقات و هم صحبتی کند »...

خود جمیله بعد ها در ملاقات خانه زندان‌باربروس در این باره اظهار میداشت :

ـاز من خواسته بودند تاباآنها همکاری کنم !

امتناع تحقیر آمیز جمیله از قبول این‌پیشنهاد برایش به قیمت بدرفتاریها و شکنجه‌های دیگری از طرف زندانیان تمام نمی‌شود . اما سروان چتر باز به‌او تاکید می‌کندکه اگر «همکاری »نکند کارش درست نخواهد شد .

طی دومین روز اقامت در «ال‌بیار» باردیگر پدرش راملاقات‌میکند ودر صدد بر می‌آید بی‌گناهی کامل پیرمرد را ثابت کند . هم چنین شوهر خواهرش عبدلی احمد رادر حال بیکاری ، می‌بیند ، وباسرعت و اختصار به‌او میگوید که در «حسین‌دی» خیلی شکنجه‌اش داده‌اند .

با مادرش که برای او «ملاقاتی»آورده بود ملاقات میکند(توضیح‌ـ ملاقاتی شامل تمام اشیائی است‌که از طرف‌بستگان و آشنایان یك زندانی برای‌او به زندان برده میشود) . درد پهلو اورا مجبور میکند تادایما خمیده ویك وری راه برود . تنها یك‌بار فرصت می‌یابد تا به مادرش بگوید که اورا شکنجه کرده‌اند . این موضوع را درچند کلمه و بطور سربسته برای مادرش ابراز میکند . وقتی باخواهرش نفیسه روبرو میشود هردو به‌گریه میافتند . سروان «د» درملاقات‌خانه ایستاده است وآنها رافورا از یکدیگر جدا میکند جمیله فرصت‌نمی‌یابد تابه سخنان خواهر نگرانش که‌او راباوجود درد کمر درلحظه عزیمت از ملاقات خانه برای انجام بیکاری مشاهده میکند جوابی بدهد .

سعی میکند تا ازجا بلند شود وروی پاهایش بایستد ، اما موفق نمیشود .

صورت مجلس

چندروز پیش‌از آنکه او را به‌بازپرسی ببرند چهار مامور شهربانی بازجوئیش میکنند و صورت مجلس‌های مقدماتی را تهیه مینمایند .

یکی‌از این ماموران درعملیات شب دهم فوریه ، هنگام دستگیری جمیله در «دلی ابراهیم» نیز شرکت داشته است .

هنگامیکه جمیله دریکی‌از لحظات بازجویی حاضر به امضای‌صورت مجلس اعترافات ساختگی و تحمیلی نمیشود ، بدون آنکه دستوری‌داشته باشد او را به باد فحش‌های رکیك میگیرد . جمیله قبول میکند که‌بعنوان رابط «برادران» جنگجوی الجزایری نقشی داشته اما زیربار پیشنهاد مامورین شهربانی که اصرار دارند شرح کشاف سوء قصد ۲۷ فوریه ۱۹۵۹ وبمب‌گذاشتن درآبجو فروشی «ده‌فاکولته»را نیزبعنوان‌اعترافات شخص خود بگردن بگیرد نمیرود .

بعد یك کیف دستی زنانه و ژنده را نشانش میدهند ومیپرسند:

در شماره آینده :

کوس رسوائی

جانی فراری

ـ۹ـ

«وینوا» باشگفتی زیاد دریافت که جسد بانو «وریر» که روی زمین افتاده بود تکان ضعیفی میخورد و بنظر میرسد که او هنوز تنفس میکند .

قاتل بارولور خود ضرباتی به بانو «وریر»وارد ساخته وبرای‌آنکه کاملا به حیات او پایان دهد مجددا بسوی زن بیچاره شلیك کرد.

دراین موقع ژاك بکمك او آمده و هردوی آنها جسد بانو وریر را داخل آغل‌برده و درکنار جسد شوهرش انداختند .

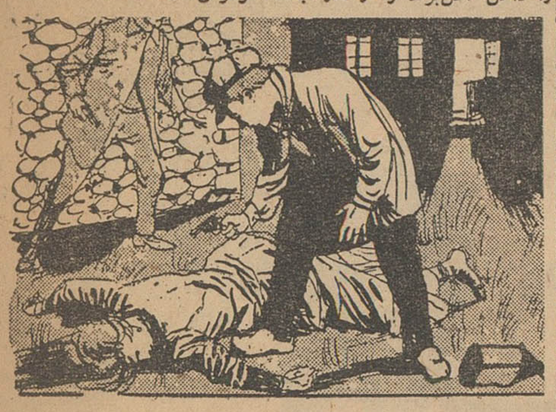

ژاك و «وینوك» که بزندگی اربابشان وهمسرش خاتمه داده بودند اینك لازم بود در صدد قتل دیگران برآیندتا عطش جنایاتشان را خاموش سازند .

قاتلین جوان مایل بودند هرچه زودتر بزندگی‌سایر کارکنان مزرعه «ژولی» پایان دهند تا نقشه دورو دراز خودرا اجرا کنند .

درآنطرف مزرعه «بونی» و«ایمبر» باتفاق روسکونی ٦٤ ساله مشغول اره کردن چوب بودند .

بونی و ایمبر ۱٦ سال داشتندو به‌روسکونی پیر کمك‌میکردند هنگامیکه ژاك ووینوا باشلیك گلوله بزندگی آقاوبانو وریرخاتمه میدادند براثر صدائی‌که از اره‌کردن چوبها برمیخاست آنها موفق نشدند صدای شلیك گلوله را بشنوند بدینجهت بی‌خبر از همه‌جا بکار خود مشغول بودند .

«وینوا» که از قتل ارباب خودو همسرش مطمئن شده بود نزد بونی، ایمبر وروسکونی آمده به آنها گفت : «یکی ازگاوها فرار کرده است ! وارباب از شما تقاضا میکند که فوراً بکمك اوآمده وگاو را بگیرید !»

بونی و ایمبر بدنبال تقاضای «وینوا»فورا کارخودرا رها ساخته وبدون آنکه بدانند اربابشان کشته شده، برای کمك باو براه

افتادند . اما روسکونی که سن زیاد باو آموخته بود فرار گاو مهم نیست درجای خود باقیماند .

وینوا دوجوان را راهنمائی میکردکه از اینجا از آنجا بیایند و آنها که عجله زیادی داشتند متوجه نشدند ژاك بابیل درکناری در انتظار آنها است .

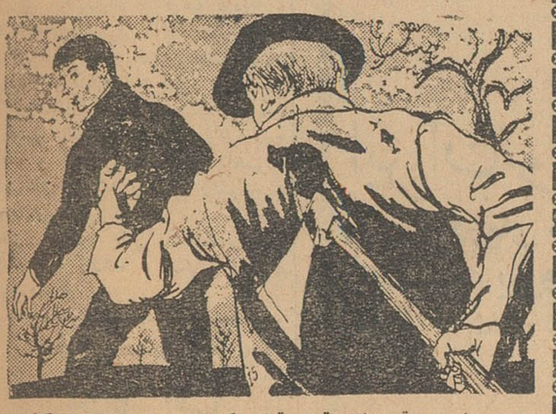

در این موقع طبق قرار قبلی که بین ژاك ووینوا گذاشته شده‌بود وینوا با ایمبر تندتر رفته و کمی ازبونی فاصله گرفتند.

بونی دراین هنگام ژاك را مشاهده کردکه بدنبال او می‌آید و وقتی باو رسید گفت «بونی !بیا از اینجا»

ناتمام

آرم پاك بر روی شیر علامت اطمینان است

اطفال خودرا بخوردن شیر عادت دهید زیرا شیر رشد بدن آنها را تامین میکند

حرف دامپروران همه حق است و باید بآن توجه شود

موسسات دامپروری مفیدترین مراکز تولیدی مملکت ماهستند

ما شیر یعنی غذای حیاتی مردم را تولید میکنیم بگذارید آنرا بفروشیم

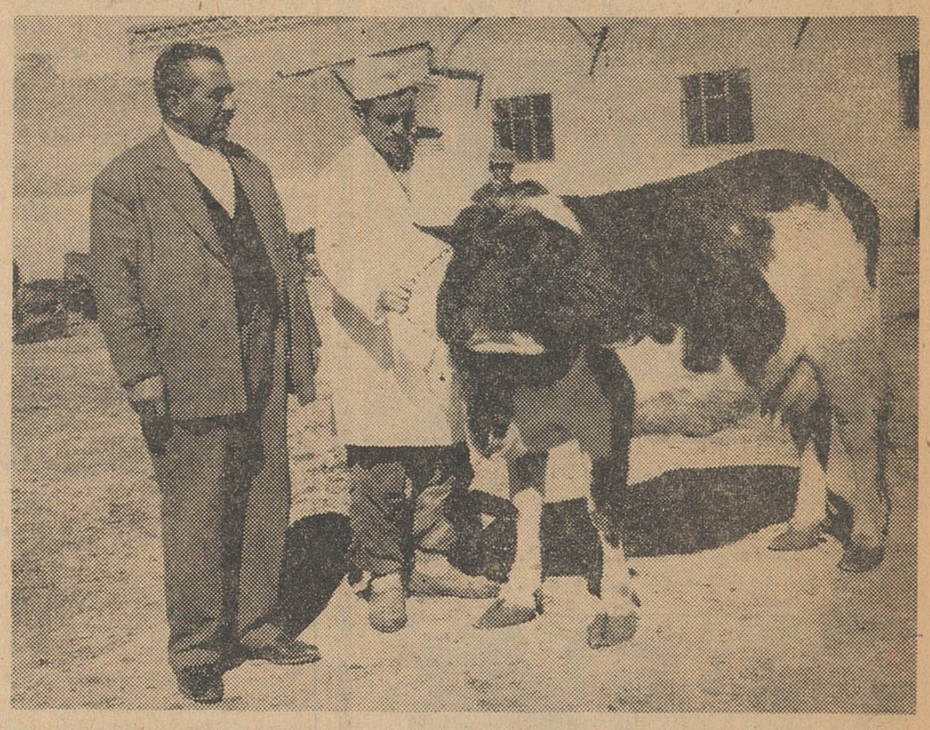

یك گاو ماده نمونه از قرارگاه مخصوص تربیت نژاد اصیل گاو ماده که بازحمات فراوان آقای حاج شیخعلی نورانی بصورت یك مرکز دامپروری نمونه درآمده است در شماره‌های آینده کلیه دامپروران معروف تهران دراین ستون معرفی خواهند شد .

کمبود گوشت می‌شود گوشت برای مردم و کشتارگاه تحویل میدهند فقط درمقابل این همه فعالیت چه میخواهند ! میگویند شیرما را بخرید و نگذارید تاموجباتی فراهم گردد و کالای ماکه پس‌ازکوشش فراوان تولید شده‌است فاسدشده وازمیان برود .

دامپرور میگوید ترتیبی بدهیدتا صادرکنندگان خارجی باصدور انواع لبنیات بکشورمابامحصولات داخلی رقابت نکنند و بازار فروش دامپروران را از دست آنها خارج نکنند این مطالب همه حق‌وحقیقت و بنفع‌مملکت است و باید به‌آن توجه شود مادرشماره‌های آینده‌در این مورد بحث خواهیم کرد .

مصرف شیر ماست پنیر خامه، بستنی پاستوریزه پاك رابه بشما توصیه میکنیم

تا میتوانید شیر بخورید زیرا ازاین کارهرگز ضرری نخواهید دید

گذشت زمان سیستم کهنه کار را متروك میسازد

شیرآلوده زیرزمینی کثیف خانه یا شیرپاستوریزه وسالم کارخانه

کارخانه لبنیات پاك خدمتگزار مردم تهران است

مراحل ابتدائی

در دوران گذشته کشورما از لحاظ بهداشت و میزان علاقمندی مردم برعایت این‌امرمراحل‌ابتدائی را طی میکرد و این وضع بتولید کنندگان وواسطه‌ها اجازه نمیداد که برای تولید شیر فراوان وسالم اقدام کرده و درصدد بهبود وضع بهداشت اجتماع برآیند .

گالش‌های شیر فروش

شیری که دراین شرائط تهیه و تولید می‌شد از آلودگیها بر کنار نبود وخواه ناخواه میکرب های عفونی و تب‌مالت وسل را بهمراه داشت . دهاقین کشور ما باابتدائی ترین وسائل شیر را از دام تهیه میکردند و گاه و بیگاه آن رادر شهرها نیزدراختیارمصرف کنندگان قرار میدادند هنوز هم دامپروران صحرا گردی که باصطلاح محلی گالش نامیده می‌شوند باین کار اشتغال دارند وچه بسا که شیر مورد نیاز مردم را نیز تهیه و در دسترس آنها میگذارند .

اجتناب ناپذیراست .

دراین عصر باگذشت سریع زمان بسوی پیشرفت وترقی‌وتمرکز شدیدی که در اجتماعات بوجود آمده دیگر نمیتوان غذای مردم‌را از (گالش) های دوره گرد و یا تولید کنندگان ناآشنا باصول بهداشت تامین ساخت زمان جبرا این سیستم کار را متروك ساخته و بجای آن ابزار کار ووسایل جدیدی را دراختیار بشر قرارداده است که قرار گرفتن درمسیر این تغییرات و تحولات اجتناب ناپذیر است .

شیرخانه و شیر کارخانه

نگاهی بطرز تولید شیر در زیر زمین‌های تاریك و کثیف زمان گذشته و مقایسه ساده آن با کارخانجات مدرن و پاستوریزه امروزی این مسئله را مسجل‌میسازد که بشر همواره طالب استفاده از بهترین و تمیز ترین غذاها است شیر یعنی غذای کامل‌انسان‌هنگامی که درکارخانه شیر پاستوریزه‌آماده برای مصرف می‌شود فاقد هرنوع آلودگی است این غذا را صبح و ظهر و عصر می‌توان مصرف کرد و بهمین لحاظ است که‌هرروز محصولات کارخانه لبنیات سازی پاك که انواع شیر پنیر خامه‌ماست بستنی پاستوریزه پاك را دردسترس مصرف کنندگان میگذارد به خوانندگان معرفی می‌شود .

خاك برداری تسطیح اراضی

و پر کردن دره های عمیق

زیر نظر متخصصین باتجربه :

شرکت سهامی ساختمانی سهندشت

خیابان شاهرضا مقابل ویلاتلفن های ۶۴۳۳۲ و ۶۶۴۸۳

آ ـ ۴۰۵۲۲

آگهی مودت

ترانسپولمین

TRANSPULMIN

HOMBURG

محصول هومبورگ آلمان

بصورت: آمپول: پماد: شربت: شیاف

آ ـ ۴۰۴۴۲

تمدید آگهی مناقصه

دانشگاه تهران مقداری کابل فشار قوی و فشار ضعیف برای دانشکده کشاورزی کرج از طریق مناقصه خریداری مینماید .

شرکت های ذیصلاحیت میتوانند تاتاریخ ۲۸ر۱۲ر۴۰ بامراجعه‌بدفتر اداره ساختمان دانشگاه مشخصات را دریافت نمایندالف ۸۶۵۲

معاون دانشکده کشاورزی دانشگاه تهران ـ مهندس فرزانه

آ ـ ۴۰۵۴۰

بهترین عیدی سال

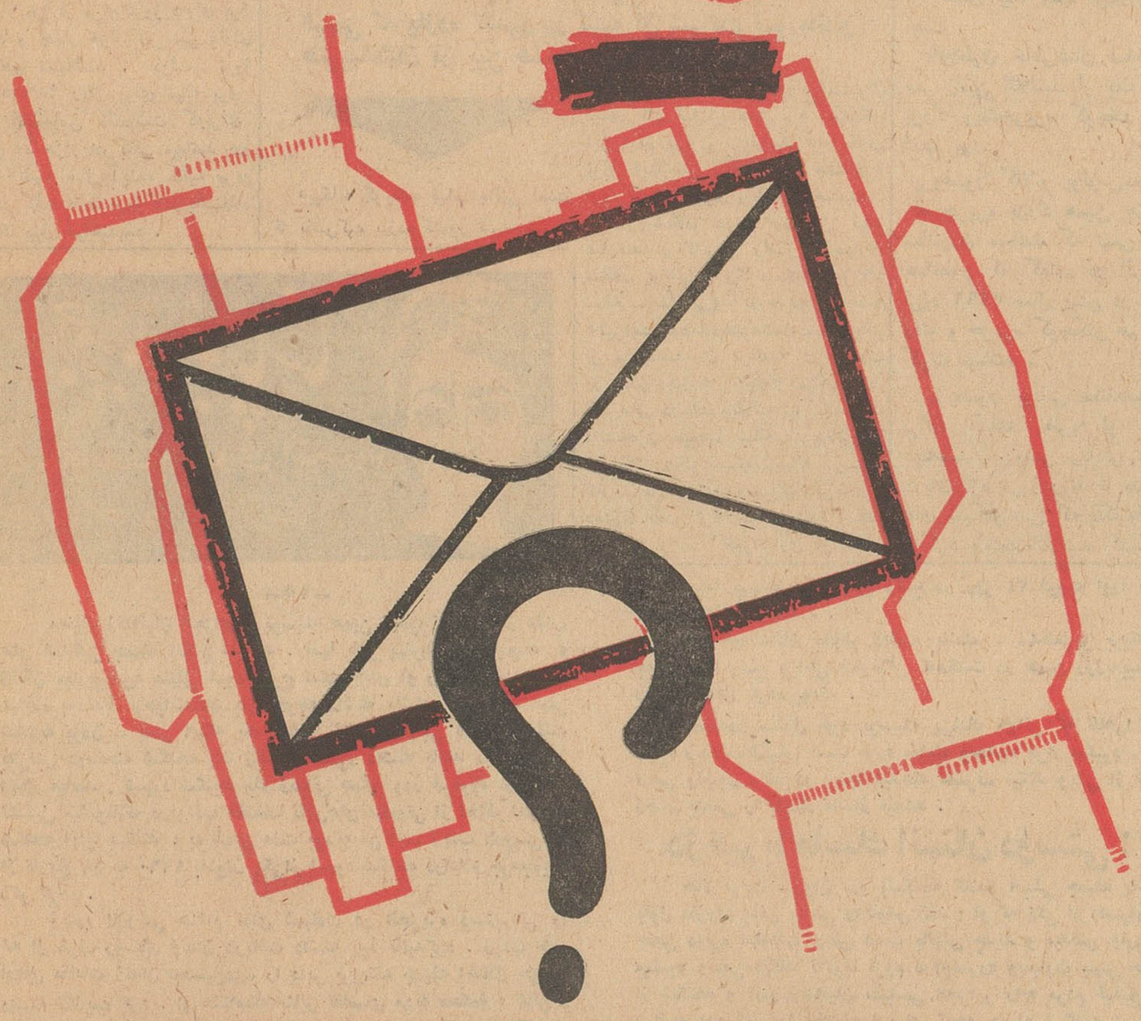

ازآقا به‌خانم، از پدر بفرزند، از خواهر به برادر، از دوست به دوست، از رئیس بکارمند

هفته آینده همراه بهار با یکدنیا زیبائی بخانه شما میاید .

در سلسله مقالات گذشته مادر صفحات روزنامه اطلاعات مشکلات کار دامپروران زحمتکش شهر تهران را منعکس ساختیم و این مشکلات پس از انتشار در روزنامه اطلاعات مورد توجه وزارت کشاورزی قرار گرفت و نسبت‌برفع آن‌اقدام جدی بعمل آمد .

براثر این اقدامات دامپروران تشویق شدند و دراتحادیه خود اجتماع نمودند و از اقدامات‌وزارت کشاورزی در مورد ممنوعیت ورود شیر خشك تجارتی‌قدردانی کردند.

دامپروران درتمام مدت شبانه روز کوشش می‌کنند این افراد زحمت میکشند دامهای شیرده میپرورانند گوساله‌های نژاداصیل تربیت میکنند در فصل زمستان و سیاه بهار که شهر تهران دچار

مراسم جشن جاوید

بقیه از صفحه ۵

آقای ابراهیم صهبا بمناسبت روز تاریخی بیستم اسفند سروده بودباین شرح قرائت کرد :

گرکه محروم زدلجوئی و مهربدرم ـ
چون بودسایه شه‌برسرمن غم نخورم
پدرم جان گرامی بره میهن داد ـ
تا ابد من زنکو نامی او مفتخرم
ناگوار است بفرزند بسی مرگ پدر ـ
زانکه دیگر نکشد دست نوازش بسرم
لیك اگر رفت و بسر منزل جاوید شتافت ـ ازفداکاری و جانبازی او بهره ورم
سربلندم که‌گرامی پدری داشته‌ام ـ
همه بینند در این ملك بچشم دگرم
نه‌یتیمم ،که مرا شاه بودپشت وپناه ـ
مهربان مادر من خشك کند چشم ترم
ای‌پدر ،ای‌که‌مرا بادل‌و جان‌پروردی ـ
نرود چهره مردانه تو از نظرم
دردل خاك‌توبا خاطر آسوده بخواب ـ
که‌زنام تو سرافراز در این بوم و برم
جشن جاوید بیاد شهدای وطن است ـ
تا همه خلق بدانند که والا گهرم
سایه لطف شهنشاه بود برسرما ـ
چه‌غم ار نیست بسرسایه لطف‌پدرم

شرفیابی بحضور شاهنشاه

در این هنگام شاهنشاه بجایگاه مخصوص تشریف فرما شدند و در حالیکه هیئت دولت و رئیس ستاد بزرگ ارتشتاران شرفیاب بودند ـ بازماندگان افسران شهید سال جاری و فرزندان آنها بحضور معظم له بار یافتند شاهنشاه‌مدت‌چهل‌و پنجدقیقه بابازماندگان شهداء صحبت فرمودند وضمن دلجوئی از آنان در باره رفاه و آسایش بازماندگان افسران شهیداوامری به تیمسار ارتشبد ـ حجازی صادر کردند .

مقارن ساعت چهار و پنجاه دقیقه شاهنشاه باشگاه افسران را ترك فرمودند .

شماره چهارم جهانشناسی

جغرافیا

نشریه انجمن جغرافیائی خراسان وابسته به‌دانشکده ادبیات مشهد منتشر گردید .

آ ـ ۲۸۶۰۷

ساوه با ۲۵ ریال

میدان اعدام اتوتفرش نو

تلفن ۲۱۱۱۷

۱ ـ ۲ آ ـ ۲۸۵۸۱

IRAN TOUR

ایران‌تور برای ایام عید مسافرینی که مایل بگردش درکنار دریای مدیترانه باهواپیماهای جت دربهترین هتل‌ها باشند به بیروت و آتن بانرخهای زیر :

تهران	بیروت	تهران هفت روز باصبحانه و نهار یاشام	۱۲۵۰۰۰ ریال
»	»	» پانزده روز باصبحانه و نهار یاشام	۱۶۰۰۰ ریال
»	آتن	» هفت روز باصبحانه ویاشام	۲۱۰۰۰ ریال
»	»	» پانزده روز باصبحانه ونهار یاشام	۲۵۰۰۰ ریال

قبول مینماید.

برای تهیه بلیت و ذخیره جا به **ایران‌تور** خیابان‌سعدی شماره ۵۳۹ یا تلفن های‌شماره ۳۵۷۹۱ تا ۳۵۷۹۴ مراجعه فرمایند.

نامه دکتر متین دفتری

* من باهر اصلاحی درزمینه عدالت اجتماعی و تعدیل ثروت کاملا موافقم

در شماره چهار شنبه ۱۶ اسفند جریده شریفه شرحی تحت عنوان (نامه ای از یك دانشجو) درج‌شده که در ضمن سایر مطالب مخالفت این جانب‌را باقانونگزاری بوسیله تصویب نامه‌تعبیر بمخالفت با اصلاحات‌ارضی و آن را آلوده باغراض خویشاوندی کرده است ۰ اگر نویسنده این مقاله متن اعلامیه این جانب را که ازاول بهمن ماه تایکی دو هفته در جراید عصر و صبح و هفتگی منتشر شده است خوانده باشد جای تاسف و تعجب است که چنین نسبت ناروائی باین جانب داده است این جانب هم سابقا و هم در اعلامیه مذکور موافقت خود را با اصلاحات ارضی در حدود قانون اساسی واعلامیه جهانی حقوق بشر تصریح کرده‌ام بعلاوه اینجانب با هرگونه اصلاحی در زمینه عدالت اجتماعی و تعدیل ثروت کاملا موافقم چنانکه اولین قانون تعدیل‌مال الاجاره رادر سال ۱۳۱۷ با اینکه خودم مستغلات داشتم علیرغم مخالفین آن بتصویب مجلس رساندم و این قانون ابتکار خودم بوده است . این جانب در گذشته مکرر ثابت کرده‌ام که در امور مملکت از خویشاوندیها و منافع خصوصی پیروی و تبعیت نمیکنم ۰ مخالفت من یك مخالفت اصولی‌است علیه ارتجاع و تعطیل مشروطیت مادر سنوات اخیر در کنفرانسهای بین‌المجالس جدا مشغول بحث و مطالعه بوده ایم که برای حفظ و تقویت دموکراسی پارلمانی در کشور های آسیا چه تدابیری باید اتخاذ کرد تاخیر انتخابات بعذر های غیر موجه و وضع قانون با تصویب نامه های خلق الساعه باتصمیمات متخذه در کنفرانس بین المجالس منافات دارد۰ مبارزه من برای حفظ قانون اساسی است‌که چندین‌بار درمجلسین طبق آن سوگند یاد کرده ام و بهمین مناسبت است که از دریافت اضافه حقوق اخیر مقام استادی دانشگاه چون هنوز بتصویب مجلسین‌نرسیده است خود داری‌کرده‌ام. خواهشمندم بموجب قانون مطبوعات این توضیح مختصر رادر اولین شماره جریده شریفه درج فرمائید موجب تشکر است ۰

دومین جلسه کنگره حزب مردم

از ساعت سه بعد از ظهر دیروز دومین جلسه کنگره عمومی حزب‌مردم در محل کلوب مرکزی حزب تشکیل شد ۰

دراین جلسه‌ابتدا اعضای‌کمیسیون های رسیدگی بگزارش دبیر کل و تهیه قطعنامه واصلاح اساسنامه طبق آرای استخراج شده بشرح زیرتعیین شدند :

اعضاء کمیسیون رسیدگی و صدور قطعنامه

آقایان مهندس جفرودی ، سعید وزیری ، دکتر موسوی ، تیمور تاش مهندس الهی ، سجادی ، انوشیروان

اعضاء کمیسیون اصلاح اساسنامه

آقایان فرهاد پور۰ مهندس بهبودی موقر ، سمیعی ، دکتر کنی ،مهندس والا ، فخر طباطبائی .

سخنرانی

پس از انتخاب اعضای کمیسیون های مزبور هیئت‌بازرسی گزارش‌های لازم را باطلاع شرکت کنندگان در کنگره رسانید .

ازساعت چهار بعد از ظهر بحث آزاد پیرامون گزارش شورای‌مرکزی آغاز گردید ۰ ودر این بحث آقایان سجادی ، سعید وزیری ، دکترشروین دکتر مزارعی ، مهندس بهبودی ، فریدون نعمتی اکبر ، سخنرانی هائی ایراد کردند .

در بحث آزاد نسبت به اقدامات گذشته حزب انتقادهائی صورت‌گرفت

از طرف حزب مردم توضیح دادند دیروز آقای علامه‌وحیدی درانتخابات مجدد هیئت رئیسه بریاست کنگره دوم انتخاب شد ۰

دیشب ازطرف آقای عمونی‌نماینده دومین کنگره حزب مردم از شاهرود ضیافتی بشام در هتل ونك برپا بود در این مجلس جمعی از شخصیت‌های برجسته ، ارباب جراید ونمایندگان سابق مجلس شورایملی و همچنین آقایان پروفسور عدل دبیر کل‌حزب مردم و دکتر امامی دبیر کل حزب ملیون حضور داشتند ۰

متن گزارش دبیر کل حزب مردم

آقای پروفسور عدل د رجلسه کنگره حزبی که دیروز تشکیل شد گزارشی بشرح‌زیر قرائت‌نمود.

هم مسلکان عزیز نمایندگان

پس از ۵۵سال

محترم دومین کنگره حزبی :

با شکر گزاری بدرگاه ایزد یکتا و با عرض سپاس از عنایات و توجهات شاهانه که در راه‌توفیق ملت ایران برای نیل به آزادی و دموکراسی پیشقدم بوده و ما را در تاسیس حزب که لازمه یك‌حکومت مشروطه است راهنمائی فرموده‌اند گزارش خود را بدومین کنگره حزب تقدیم میدارد.

دو سال و نیم است که‌ازتشکیل اولین کنگره حزب مردم میگذرد همان اندازه که اینجانب وعده‌ای از هم مسلکان از تاخیردرتشکیل دومین کنگره ناراحت بودیم و رنج میبردیم امروز از این توفیق بزرك که بااجتماع شما یاران عزیزبوجود آمده است دو چندان خوشحالیم .

از آن تاریخ تا حال حزب ما در راه مبارزه و حصول بهدف های خود در فراز و نشیب حوادث دچار مشکلات فراوان گشته که برای‌یك حزب جوان و نوبنیاد در ابتدای فعالیت خطرات بیشماری را در بر داشته که هر لحظه موجودیت‌آنرا تهدید می نموده است . لیکن خوشبختانه امروز تمام حوادث گذشته را پشت سر گذارده‌ایم و با تشکیل دومین کنگره حزب بامید آینده و در آرزوی‌موفقیت‌در راه مرام خود گام بر میداریم .

یقینا مدعیانی در مملکت وجود دارند که اینهمه تلاش ما را در حفظ موجودیت این حزب و سعی در پیشرفت مرام آن بی حاصل میدانند و ما را مردمی اصولی و پای بند بمبانی صحیح نمیخوانندا‌ما همین ثبات و پایداری ما در باز نگهداشتن این مکتب سیاسی و اجتماعی روزی اثر خود را خواهد بخشید و افرادی شایسته و معتقد تحویل جامعه ایرانی و مملکت که بدان نیاز فراوان دارد خواهد داد و این خود از جمله بلندترین آرزو هائی است که رهبران یك حزب در سال های اول فعالیت آن باید داشته باشند .

متجاوز از ۵۵ سال است که‌از عمر مشروطیت ما سپری میشود .

ملت ایران پس از تحمل شداید دوران استبداد برای رهائی‌از چنك ظلم و جور و بمنظور تامین عدالت اجتماعی و تحصیل‌حقوق انسانی قیام کرد و با نثار خون رادمردان و فرزندان خویش اصولی از قانون اساسی را پایه گزاری کرد وصفحه جدیدی‌درتاریخ اجتماعی کشورایران باز کرد وامید بر آن‌بود که‌متعاقب آن فداکاری و جانبازی حکومت ایران بدست مردم افتد ولی‌همانطور که هم مسلکان محترم از تاریخ مشروطیت جوان ما میدانند عده‌ای از همان صاحبان نفوذ و طرفداران استبداد لباس مشروطیت به تن کردند و همراه جماعتی آزادیخواه و مشروطه طلب بمجلس راه یافتند زور و نفوذخود رادر تعیین‌سرنوشت ملت ایران از طریق انتخاب‌حکومت همچنان حفظ کردند مشروطه ما در عنفوان جوانی با این مشکل عظیم روبرو بود . در داخل از کار شکنی عده‌ای از اعضاء خود رنج میبرد و درخارج از بیم فنا ونابودی همچنان مبارزه خود را ادامه‌میداد. اسما مجلس و مشروطیت داشتیم ولی رسما حکومت غالبا در دست همان بیدادگران دوره استبداد بودو بهمین سبب‌نا امنی و هرج‌و مرج سراسر مملکت را فرا گرفته بود. از یکسرناله آزادیخواهان‌برخواسته بود وازسوی دیگر طغیان گردنکشان امنیت مملکت را بخطر میانداخت . حکومت ناتوان مرکزی حتی‌جرئت مقابله با هیچیك از این دو دسته نداشت چون تلاش آن پیوسته در این بود که مشروطه جوان رانابود کند و آنچه در قدرت دارد در مرکز مملکت در امحاء خانه ملت بکار بندد.

کودتای ۱۳۹۹

وضع ونهج بدین منوال بود که ستاره اقبال ایران از پس ابرهای تیره و تار ونومیدی درخشید و کودتای ۱۲۹۹ بهمت و فداکاری سربازی رشید طومار آن هرج‌ومرج ونا بسامانی را در هم پیچید ودردل احرار ایران امیدها و آرزوها بوجود آورد .

مردم که برای رهائی و نجات از دوران بدبختی و هرج و مرج آرزوی یك حکومت مقتدر را داشتند بدور ناجی ایران گرد آمدند و آن راد مرد را در اقدامات وسیعی که در سراسر کشور یکی بعد از دیگری شروع کرده بود تائید و یاری کردند.

دیری‌نپائید که‌همه مردم‌ایران‌خواهان سلطنت آن‌سردارنامی‌ایران‌شدندوبا سلطنت او فصل جدیدی در تاریخ نوین ایران باز گردید .

قدرت حکومت‌مرکزی‌در سراسر نقاط کشور تجلی کرد و یاغیان و گردنکشان بدستور و فرمان آن گردن نهادند اصلاحات ضروری‌در تمام شئون‌کشور شروع گردید.

رجال آنروز مملکت به پیروی ازنیات وطن پرستانه رضاشاه‌کبیر دامن همت بکمر بستند و خدمت بمردم را پیشه خود ساختند.

درمدت بیست سالی که‌کشور با قدرت کامل اداره میشد با آنکه انتخابات وتشکیل مجالس بصورت کاملا ملی در نیامده بود بااینحال کسانیکه بخانه مردم راه می‌یافتند به پیروی از نیات وطن خواهانه شاهنشاه فقید جز در راه ترویج عمران و تامین رفاه مردم گامی بر نمیداشتند نفوذ فردی افراد دیگر در امور کلی ومملکتی تاثیر زیاد نداشت که با انحراف از مبانی و اصول از سرعت ترقی و تکامل بکاهد و آنرا براههای نامساعد سوق دهد.

در این‌دوره‌فرهنك کشوربصورت بی سابقه‌ای نضج گرفت‌و روبتوسعه نهاد کاروانهائی از فرزندان مستعد این کشور بدستور شاه ایران‌به کشورها ی مترقی جهان اعزام‌شدند و پس از کسب علم و هنر بمام میهن باز گشتند و بکارهای حساس مملکتی گماشته شدند.

ناتمام

روزنامه ناسیونال‌سایتونك مینویسد:

شاهنشاه ایران

یك رهبر خردمند است

روزنامه ناسیونال سایتونك چاپ سوئیس در شماره اخیر خود تاریخ تحولات چند سال اخیر ایران را مورد بررسی قرار داده و از نقش برجسته شاهنشاه در این تحولات بعنوان یك رهبر آگاه و خردمند بااحترام‌وستایش بسیاریاد کرده‌است

مفسر این روزنامه مینویسدبرای توده های بزرك ملت ایران برای بیست میلیون سکنه روستا ها و شهر ها امروز شاهنشاه مانندقرون گذشته شخصیتی‌است مقدس‌ایشان بعنوان مظهر عظمت ایران بعنوان وارث یك سنت افتخار آمیز چند هزار ساله و بالاخره بعنوان ضامن یك آینده سعادتمند در چشم ملت ایران ارجمند و گرامی است .

برای توده‌مردم ایران میهن‌بدون شاه مانند روز بدون خورشید و شب‌بدون‌ستاره غیرقابل‌تصوراست.

روزنامه ناسیونال سایتونك در دنباله بحث خود درباره ایران می نویسد . شاهنشاه ایران محمدرضا شاه پهلوی که چهل و دو سال‌دارند بنقش خود در مقام یك پادشاه کاملا مقتدر که بعنوان مظهر عظمت و بقاء تاریخ ایران مورد احترام‌عمیق میلیونهامردم‌است بخوبی‌توجه‌دارند شاهنشاه ایران‌مرد سیاسی متجددی هستند و در مسافرتهای خود بخارج بهترین سفیر کشور خود هستند .

این روزنامه سوئیسی آنگاه می نویسد . در سال ۱۹۵۰ شاهنشاه ایران شروع به تقسیم زمین های خود که شامل ۸۳۳ دهکده به مساحت ۲۸۵۰۰۰ هکتار بود میان کشاورزان نمودند . این‌عمل درسال آینده پایان خواهد یافت . علاوه بر آن در اکتبر گذشته‌شاهنشاه ایران کلیه اموال خود را که بالغ بر پانصد و هفتاد میلیون فرانك سوئیس میشد وقف ملت‌نمودند.

مفسر این روزنامه سوئیسی که خود به حضور شاهنشاه بار یافته و با ایشان مصاحبه کرده است می نویسد :

در گفتگو های خود با شاهنشاه ایران که بیش از یك ساعت طول کشید شاهنشاه‌ایران‌از این‌بخشش های‌بزرك بعنوان‌یکی از کوچکترین فداکاری هائی که ایشان حاضرند برای ملت خود بعمل آورند نام میبردند.

شاهنشاه ایران مانند اینکه می خواهندیك‌موضوع‌بدیهی رابگویند اظهار داشتند آنچه‌من دارم‌وزندگیم نیز جزو آن است متعلق به مردم ایران است .

مفسر روزنامه ناسیونال‌سایتونك می نویسد .

شاهنشاه ایران بمن گفتند میدانم که ما اینك در راه درستی هستیم ملت رژیمی دارد که شایسته‌اوست و همانست که میخواهد داشته باشد و تا زمانی که ما کار خود را با افکار اکثریت ملت تطبیق میدهیم‌و تا وقتی که تماس بین حکومت و ملت حفظ میشود ما هیچ بیمی نداریم .

مفسر روزنامه ناسیونال‌سایتونك آنگاه مینویسد از سخنان‌شاهنشاه که با کمال صراحت بیان میشد آشکار بود که شاهنشاه ایران یك دموکرات با ایمان و بی آلایش هستند و سخت میکوشند تاکشور خودرا بسوی یك‌دموکراسی‌حقیقی و سالم رهبری نمایند .

اعلیحضرت محمدرضا شاه‌پهلوی در عین حال متوجه مشکلاتی‌هستند که دربرابر ایران و بیشتر کشور های خاور نزدیك و خاور میانه و افریقا و آسیا وجود دارد .

مفسر روزنامه سوئیسی ناسیونال سایتونك در پایان مینویسدشاهنشاه بمن اظهار داشتند من میدانم که ما وقت زیادی نداریم و باید هر روز با سرعت هرچه بیشتر کار کنیم تا به سایر مللی که پیشرفت‌وترقی کرده‌اند برسیم . اگر ما را ازخارج آسوده بگذارند کار بزرگی را که آغاز کرده‌ایم انجام خواهیم داد و در آن‌صورت ایران خواهد توانست بصورت یك عضو شایسته جهان آزاد باقی بماند.

مجالسی که در قم بمناسبت یکمین‌سال‌حضرت آیت‌الله العظمی آقای بروجردی قدس سره در مسجد اعظم تشکیل می شودبشرح زیر است .

۱ـ شنبه ۲۶ اسفند صبح و عصراز طرف حضرت آیت‌الله گلپایگانی
۲ـ شب یکشنبه ۲۷ اسفند ـاز طرف تولیت آستانه
۳ـ یکشنبه صبح‌و عصراز طرف حضرت آیت‌الله شریعتمداری
۴ـ شنبه‌دوشنبه صبح وعصر ازطرف حضرت آیت‌الله نجفی
۵ـ دوشنبه ۲۸ اسفند صبح‌ازطرف حضرت آیت‌الله خمینی
۶ـ دوشنبه ۲۸ اسفند عصراز طرف آیت‌الله زادگان طباطبائی

آیت‌الله زادگان با ابراز امتنان ازعموم‌طبقات درخواست دارند که پس از برگزاری مجلس عصر دوشنبه مجلس دیگری تشکیل‌نشود چون سال نو میرسد باید مردم‌بامور شخصی خود بپردازند .

کار شناسان

بقیه ازصفحه اول

ازساعت۸٫۳۰بامدادامروز،مذاکرات ایران‌ونمایندگان اعزامی کنسرسیوم نفت در محل مهمانسرای کنسرسیوم واقع در بالا صاحبقرانیه شروع‌شد تا موارد اختلاف و مسائلی که در زمینه نفت بین ایران و کنسرسیوم بوجود آمده ، و فعلا ده مورد آن‌در دستور مذاکرات وارد شده ،مورد بررسی قرار گیرد .

همانطور که قبلااطلاع داده‌بودیم مسائلی که در جلسه عمومی مطرح میشود به کمیسیون های فرعی‌وفنی محول میگرددتا توسط کارشناسان و متخصصین دو طرف مورد بررسی قرار گیرد .

در محافل نفتی این نظر وجود دارد که‌روی هیچیك ازمسائل مورد مذاکره طی امروز و فردا تصمیم نهائی اتخاذ نخواهدشد . امااحتمال زیاد وجود دارد که تا روزچهارشنبه یا پنجشنبه نتیجه مذاکرات طرفین معلوم شود .

اطلاع قبلی

طرفین درکمیسیونها وکنفرانس عمومی از نظرات یکدیگر بی‌اطلاع نیستند. زیراعلاوه بر آنکه‌جداگانه موضوعات تعیین شده در دستور مذاکرات را مورد بررسی قبلی قرار داده‌اند ، از نظرات طرف‌دیگر هم آگاهند . باین ترتیب کم و بیش در جلسات کنونی کوشش می شود نکات مبهم روشن گردد و فرمول نهائی توافق را پیدا کنند . البته ممکن است که در موردبعضی از موضوعات توافق نشود .

بهره برداری و صدور گاز نفت

یکی از موضوع های جدید که از طرف ایران تقاضای مذاکره و بررسی‌آن شده‌موضوع بهره‌برداری و صدور گاز نفت جنوب است .

خبرنگار ما اطلاع میدهد که مقامات نفتی ایران از کنسرسیوم خواسته‌اند که طبق قرارداد های موجود که در آن بهره برداری از نفت و گاز پیش بینی شده، بهره‌برداری از گاز نفت هر چه زودتر آغاز شود .

درحال حاضرگاز استخراجی‌مناطق نفت خیز جنوب سوزانده میشود و بهدر میرود و از این راه مبالغ هنگفتی ضرر متوجه ایران میشود۰ در حالیکه میتوان آنرا بشکل مایع درآورد تا قابل صدور شود ۰

کنسرسیوم باید تاسیسات لازم‌را برای بهره برداری از گاز چه‌برای مصرف داخلی ایران ، و چه برای صدور بخارج فراهم سازد .

بخصوص‌که نظیر این کاردر بعضی از مناطق نفت خیز خاور میانه انجام میگیرد ، این مسئله در مذاکرات اخیر مورد بررسی قرارخواهد گرفت و کنسرسیوم نیز نظراتی دارد و در کنفرانس تهران معلوم خواهدشد تا چه حد نظر کنسرسیوم ممکن است مورد قبول ایران واقع گردد ولی آنچه مسلم است اینست که بهره ـ برداری از گاز نفت جنوب بوسیله کنسرسیوم امری است که باید در برنامه آینده آن قرار گیرد ۰

کادر های ایرانی

موضوع دیگر اشتغال بیش از ۸۰۰ نفر از مهندسین و کار شناسان خارجی در نفت جنوب‌است . شرکت ملی نفت میخواهد که کار این عده در طی مدت معینی به کارشناسان ایرانی واگذار شود ۰ برای قسمت اعظم این مشاغل هم اکنون کادر مجرب و ورزیده ایرانی وجود دارد و کنسرسیوم باید در مورد واگذاری مشاغل مزبور بایرانیان تسریع بعمل آورد ۰

در مذاکرات تهران قسمت اساسی مذاکرات مزبور مربوط بمدت انتقال مشاغل از خارجیان بایرانیان است.

افزایش تولید و تصفیه

از جمله مسائل اساسی مورد بحث از دیاد تولید نفت خام و افزایش میزان‌تصفیه‌نفت درپالایشگاه آبادان است . زیرا مقامات ایرانی معتقدند که در افزایش حجم تولید نفت در خاورمیانه ایران باید سهم بیشتری داشته باشد و حجم تولید نفت ایران بیش از میزانی که‌فعلا برای آن در نظر گرفته شده‌افزایش پیدا کند تا ایران مقام سابق خود را در تولید نفت خاور میانه بدست آورد.

علاوه بر تولید نفت خام حجم تولید نفت تصفیه شده‌درپالایشگاه آبادان نیز بایدبالابرودوازپالایشگاه بمقدار بیشتری بهره برداری بشود وطبیعی است وقتی قرار باشدتولید تصفیه نفت افزایش یابد صادرات نفت خام و بخصوص نفت تصفیه‌شده هم باید بالا برود.

محیط مذاکرات امروز

بعد از خاتمه مذاکرات امروز خبرنگار ما با یکی از اعضای شرکت کننده در مذاکرات تماس گرفت این مقام گفت : مذاکرات در محیط حسن نیت و تفاهم جریان داشت . آنچه از مذاکرات اولین استنباط شد این است که طرفین تصمیم دارند راه حل‌های مناسبی برای حل‌موارد اختلاف پیدا کنند.

نمایندگان ایران در مذاکرات

در مذاکرات نفت تهران از جانب ایران هیاتی مرکب ازاعضای هیات مدیره شرکت ملی نفت‌ایران وچند تن از کارشناسان شرکت‌ملی نفت شرکت دارند . زیرا درحقیقت مسائل وموارد اختلاف باید توسط کنسرسیوم نفت وشرکت ملی‌نفت ایران بررسی و حل شود. درمسائلی نظیر حق تصفیه ومسائل دیگر که لازم باشد مدیر کل نفت وزارت دارائی نیز شرکت خواهد نمود ودر مذاکرات نهائی آقای دکتر امینی نخست وزیرنیزحضور خواهدداشت.

ضیافت‌های دیشب وامشب

دیشب از طرف آقای هنجنی کفیل وزارت دارائی ضیافتی بافتخار نمایندگان اعزامی کنسرسیوم نفت ترتیب داده شده بود که در آن آقایان وزیران اعضای هیات مدیره شرکت ملی نفت ایران ومدیران شرکت‌های عامل نفت و جمعی از مقامات برجسته کشور شرکت داشتند . امشب نیز از طرف‌شرکت ملی نفت ضیافتی بهمین منظور ترتیب داده شده است .

احمد فرامرزی

بقیه ازصفحه اول

ملی دعوت حق را لبیك گفته وبدیار باقی شتافته است..

مرحوم فرامرزی هفتاد و یکسال پیش در قصبه «گچویه» از توابع بلوك فرامرزان بدنیاآمدوتحصیلات مقدماتی و علوم دینی را در محضر پدرش شادروان شیخ عبدالواحد فرامرزی فرا گرفت و پس از آن به بحرین رفت و باتفاق پدر و برادرانش عبدالله و عبدالرحمن در آنجا مقیم شد .

مرحوم فرامرزی در بحرین به مدیریت مدرسه اتحاد ملی ایرانیان تعیین‌وسپس بمدیریت یگانه‌مدرسه عربی آن جزیره منصوب شد .

هنگامی که دربحرین‌بودمقالاتی درباره آن جزیره و حق حاکمیت ایران بر مجمع الجزایر بحرین بقلم وی در جراید «استخر»شیراز و «عصر آزادی » بچاپ رسید که موجب شد جان او را در بحرین بیگانگان مورد تهدید قرار داده و تصمیم به حبس‌و توقیف او بگیرند اما مرحوم فرامرزی از جریان امر مستحضر شد .وباتفاق‌برادرش‌آقای عبدالرحمن فرامرزی بایران آمد و پس ازورود به تهران‌در کتابخانه مجلس مشغول کار شد .

بعد ها مرحوم فرامرزی بخدمت دولت درآمد و دروزارت دارائی ، دادگستری وخارجه مشغول کارشد و آخرین شغل ایشان دردستگاه های دولتی‌دادستانی دیوان‌محاسبات بود و سپس در دوره های پانزدهم وشانزدهم و هیجدهم قانونگذاری از بوشهر بنمایندگی انتخاب شد

مرحو مم‌احمد فرامرزی در سال ۱۲۸۵ با دختر عمویش‌ازدواج کرد واز همسر اول خویش‌دارای فرزندی است بنام محمد .درسال ۱۳۰۰برای بار دوم ازدواج کرد وپسر دومش حسین ثمره این زناشوئی است بار سوم درسال ۱۳۲۸ ازدواج کرد و دارای پسری شد بنام منوچهر که دکتر طب است .

احمد فرامرزی ،مردی فاضل و شجاع و آزادیخواه ووطندوست‌بود وی بزبان و ادبیات عرب آشنائی و تسلط داشت و صاحب اطلاعات ذیقیمتی‌درخصوص تاریخ‌وجغرافیای خلیج و مناطق جنوب ایران بود . خوانندگان عزیز اطلاعات بارها با آثار قلمی فقید سعیددراین‌روزنامه آشنا شده‌اند .

مرك فرامرزی ضایعه‌ای برای عالم ادب وسیاست محسوب‌میشود وما به‌بازماندگان آنمرحوم‌خصوصا به برادران ارجمند وی استاد عبدالرحمن فرامرزی نویسنده دانشمند ومدیر محترم روزنامه کیهان و آقای عبدالله فرامرزی صمیمانه تسلیت میگوئیم .

برنامه‌جدید

بقیه ازصفحه اول

اشکالات متعددی بود ، بعنوان‌مثال متذکر میشوم که پرداخت ترمیم و حق‌التدریس آقایان استادان و دانشیاران و دبیر ان تامین نشده بود و بودجه موجود دانشسرایعالی اینگونه پرداخت ها را میسر نمی ساخت و وظیفه وجدانی خودمیدانم که از آقای درخشش وزیر فرهنك که رفع این اشکالات را کردند صمیمانه تشکر کنم .

ترمیم حقوق

آقای وزیر فرهنك علاوه برترمیم حقوق آقایان استادان ودانشیاران با اشل جدید ترمیم حقوق‌دبیران، پرداخت‌حق‌التدریس آقایان‌استادان و دانشیاران و دبیران دانشگاه که در دانشسرایعالی تدریس مینمایند، پرداخت کمك هزینه دانشجویان سال های دوم و سوم دانشسرای‌عالی که متاسفانه در بودجه دانشسرای عالی پیش بینی نشده بود پابر جا نمود .وبدین وسیله رضایت‌دستگاه تعلیماتی این موسسه را فراهم کرد.

آقای‌دکتر فیلسوفی افزوددومین اقدام مهمی که در زمینه اصلاح این‌موسسه بعمل آمد ایجاد یك محیط صمیمیت و حسن تفاهم بین استاد و دانشجو بود . با نهایت خوشوقتی باطلاع میرسانم که‌طبق تصمیمی که اتخاذ شده است هر استاد ، دانشیار یا دبیر دانشسرای عالی‌سرپرستی‌عده‌معینی‌ازدانشجویان را بعهده گرفته و بدین وسیله هر گروه مرکب از چند نفر دانشجو تحت سرپرستی اخلاقی یك مربی مدبر و دلسوز قرار دارد که بطور پدرانه بدرددل آنها رسیدگی‌خواهد نمود و بتقاضای آنها گوش فرا خواهد داد و سعی خواهد کردکه چه د رامور تحصیلی و چه در کار های اجتماعی و حتی در گرفتاری های فردی و خانوادگی آنها را ارشاد و راهنمائی‌نموده و ازهرگونه سهو و اشتباه برحذر داشته وآنان را برای نسل نوین کشور مربیانی با ایمان و فاضل و با تقوی و میهن پرست بار آورد .

خود اینجانب در تماس دائم با دانشجویان هستم‌و علاوه‌برسرپرستی کل که بهمه آقایان دانشجویان دارم و مراقب وضع تحصیل‌وزندگی آنان هستم راهنمائی یك گروه ۱۴ نفری را نیز شخصا بعهده‌گرفته‌ام و امیدوارم که همکاران و اینجانب در این عمل خیر اجتماعی وفرهنگی توفیق کامل حاصل کنیم.

برنامه جدید دانشسرایعالی

در مورد برنامه کار آینده دانشسرای عالی آقای دکترفیلسوفی گفت : عده‌ای از استادان این موسسه بزرك تعلیم و تربیت و دانشمندان کشور مشغول مطالعه کلی در طرز تحقیق و تعلیم در دانشسرای عالی هستند و این‌برنامه جدید تا چند ماه دیگر تهیه‌خواهد شد و مفاد آن باطلاع علاقمندان خواهد رسید . امید است در مهر ماه آینده اولیای دانشسرایعالی‌موفق شوند برنامه جدید را بمعرض‌عمل در آورند و این‌موسسه ماموراجرای برنامه‌ای گردد که از لحاظ تعلیم و تربیت در خور شان کشوری‌باشد که فرهنك چند هزار ساله آن‌یکی از مفاخر بشریت بشمار می آید.

کانون جهانگردی ایران

بمنظور تسریع در انجام مراجعات اعضای محترم خود تاآخر روز ۲۹اسفند همه روزه از ساعت ۸ صبح تا ۱۳ واز ۱۵ تا ۱۸ دائرخواهدبود

میتوان مالك خانه شد

باپرداخت ۲۵ هزار تومان نقد ودوهزار تومان‌اقساط ماهانه میتوان مالك خانه در تهران پارس شدکه‌نوساز.محکم دوطبقه ودارای ۵ اطاق باشد.

طالبین درساعات اداری صبح وعصر به خیابان ویلا شماره ۶۲ یا تلفن ۷۹۱۷۲۵ مراجعه فرمایند.

۱ـ۳ آـ۴۰۵۶۲

باشگاه فارغ‌التحصیلان دانشگاه‌ودانشجویان‌وابسته‌بآن

بمناسبت موفقیت دولت در اجرای قانون اصلاحات ارضی

شب نشینی باشکوهی از ساعت۸ بعداز ظهر روز پنجشنبه ۲۴ اسفند در هتل مرمر برگزار مینماید

باشگاه برای سرور و شادمانی شرکت کنندگان این جشن بزرك برنامه‌های ابتکاری بی نظیری با همکاری عده‌ای از محبوبترین‌هنرمندان‌کشورترتیب‌داده‌است.

دراین شب نشینی باشکوه خواننده معروف اوجینیر تازه ترین وجالبترین آهنگهای روز را اجراخواهد کرد.

شام ـ رقص ـ کنسرت قسمتی از برنامه‌های متنوع این شب فراموش‌نشدنی میباشد. برنامه‌های جالب دیگری‌را که‌برای‌شما در این شب نشینی در نظر گرفته‌ایم درآگهیهای بعدی اعلام خواهیم کرد.

برای رزرو جا وخرید بلیط همه روزه بدفتر هتل مرمر واقع در خیابان سپهبد زاهدی مراجعه فرمائید

فروش تاب

حالت فوق‌العاده در فروشگاه فردوسی

آمار ها و محاسبات دقیق کشور های‌مترقی نشان می دهد که در هفته های‌پایان هرسال یك حالت شتابزدگی در همه شئون‌زندگی مردم برای تدارکات سال نو پدید می آید .

در ایران نیز بویژه در سال های اخیرجنبش عمومی برای هرچه بهتر برگزاری مراسم نوروز وضعی‌را بوجود آورده است‌که همه موسسات بزرك و عمومی باید با پیش‌بینی های لازم موجباتی را فراهم‌آورند تا راه برای تامین خواستهای مردم‌شتاب‌زده هموار گردد .

فروشگاه فردوسی با توجه باین واقعیت‌برای اولین بار در ایران هفته پایان سال‌خود را بنام (فروش تاب) آغاز و در تمام مدت‌هفته در فروشگاه فردوسی حالت فوق‌العاده اعلام می شود .

کلیه سازمانها و سرویسها . همه‌کارمندان فروشگاه فردوسی با تعلیمات مخصوص(فروش تاب) ازفردا سه شنبه۲۲اسفند ماه آماده اند تا وظائف خود را در برگزاری این هفته بعالیترین صورت ممکن‌انجام نمایند .

بمنظور جلوگیری از اتلاف وقت وسرعت عمل بیشتر در تهیه نیازمندی های خود بنکات زیر توجه فرمائید.

۱ـ راهنمایان مخصوص (فروش تاب) با لباس تمام زرد توجه شما را جلب و در انجام هرگونه‌تقاضاوپرسش‌شما راراهنمائی‌خواهند کرد .

۲ـ طبقه زیرزمین‌ـ برنج ـقند حبه‌ای بلژیکی ـانواع خواربار ـماهی تازه .

۳ـ طبقه اول ـ مخمل های ساده و گلدار برای لباس و مانتوی بهاره . تازه‌ترین طرح های پارچه ابریشمی ساده و گلدار .پارچه های انگلیسی مردانه . بهترین ملافه تشك وبالش خارجی . چیت های عالی‌ایرانی‌واروپائی. لوازم آرایش. کیف وجامدانهای مسافرتی . لوازم خرازی . کارت تبریك .کراوات و پیراهن مردانه .

۴ـطبقه دوم ـجدیدترین لباسهای‌پسرانه و دخترانه از پلوش انگلیسی .لباس های مردانه . بلوز های آلمانی زنانه .کفش‌لباس زیر و خواب زنانه .

۵ـ طبقه سوم ـ ارزانترین سرویس‌های کارد و چنگال . فرش . کریستالهای چکسلواکی . آثار هنر های زیبای کل‌کشورعروسکهای ایتالیائی . کلکسیون وسائل شکار و پیك نیك .

درمقابل‌هریك هزار ریال‌خرید، فروشگاه‌فردوسی یك بلیط‌بخت‌آزمائی‌ملی بشما تقدیم و شانس استفاده از یکصد هزارتومان‌جایزه بخت آزمائی ملی را برای شما آرزو می کند .

از بانوان محترم تقاضا می شود درهفته (فروش تاب) هنگام مراجعه بفروشگاه فردوسی از پوشیدن لباس زرد خودداری‌فرمایند .

خبرنگار ما امروز ضمن تحقیق درباره حادثه‌ای اطلاع یافت

اتحادیه گداها در تهران مشغول فعالیت میباشد!

اعضای این اتحادیه که همگی زن میباشند و در یك محل زندگی میکنند شبها بگدائی میروند و شوهران آنها درخانه بپختن غذا و کنترل کار آنها مشغول میشوند
اتحادیه گداها زنهای تازه وارد را در یك کلاس برموز گدائی آشنامیکند و پس از تعلیم و کارآموزی محل کارشان راتعیین مینماید

امروز خبرنگار ما که برای تحقیق درباره حادثه‌ای به بیمارستان سینا رفته بود بطور تصادف بازنی که مجروح شده بود روبرو گردید و پس از صحبت باوی درباره علت مجروح شدنش از ماجرای حیرت‌انگیزی مطلع شد.

خبرنگار ما ضمن گفتگو با این زن که ماهزاده جزی فرزند محمد نام دارد اطلاع یافت که در تهران یك اتحادیه گداها وجود دارد و اغلب اعضای این اتحادیه دریکی از کوچه‌های بخش ٦ تهران سکونت دارد.

ساکنین این کوچه رسم عجیبی دارند، زنها شبها به گدائی میروند و وظیفه شوهرانشان پختن غذاو کنترل زنهاو کتك زدن آنها است.

اینك این ماجرای حیرت انگیز و جالب را خبرنگار ما آنچنان که شنیده است برای شما تعریف می‌کند.

در کریدور بخش سوانح بانتظار ملاقات با یکی‌از مجروحین وتحقیق در باره حادثه‌ای ایستاده بودم دراین موقع زن زیبائی که سرش شکسته بود و برای درمان به بیمارستان سینا آمده بود توجهم را جلب کرد وبی اختیار باین فکر افتادم که شکسته شدن سراین زن در نتیجه یك حادثه عادی‌از قبیل‌اصابت‌سنك ویا افتادن‌از پله‌نیست وشایدموضوع مهمتری او را باین وضع انداخته است. باتردید جلو رفتم گفتم: خانم ممکن است بفرمائید چه‌حادثه ای‌برایتان اتفاق افتاده است؟ زن جوان با تعجب نگاهی بمن کرد و پرسید مگر سرکار مفتش هستید؟ من باخونسردی جواب دادم خیربنده خبرنگارم!

با معرفی خودم برق خوشحالی رادر چشمان این زن دیدم و کمی‌امیدوار شدم که‌جوابی بشنوم‌اتفاقاامیدواریم بجا بود، چون زن جوان گفت:

ـ اتفاقا خیلی بموقع رسیدید چون باید بوسیله شما مردم را از راز مهمی با خبرسازم وطرز کاراتحادیه گداها را فاش کنم

این بار نوبت من بود که تعجب کنم با عجله پرسیدم

ـ اتحادیه گداها؟!

زن جوان گفت

ـ بله، اتحادیه گداها، حالا گوش کنید تا من از اول برایتان تعریف کنم.

اسم من ماهزاده است تا دوسال پیش در جنوب تهران‌با مادرم‌زندگی میکرد م، من و مادرم بیشتر روزها در کنار جوی آب برای مردم‌لباس می‌شستیم در آنموقع میدیدم جوانی اغلب اوقات در اطراف من میایستدو مراقب حرکات منست یك روزجوان پیش مادرم آمد و گفت دخترت را پسندیده‌ام میخواهم با او ازدواج کنم اگر مرا می پسندی باازدواجمان موافقت بکن.

مادرم قبول کردو چون زن ساده‌ای بود بدون ده شاهی خرج مرا باین مرد که نامش جواد است داد. با این حساب که شوهر من با کار شرافتمندانه خود باو کمك‌خواهد کرد و مادرم آخر عمری ازرختشوئی راحت خواهدشد. ولی تصور ما صحیح نبود چون مادرم به سیگار معتاد بود جواد روز بعد با مادرم‌بر سر سیگار کشیدن دعوا کرد و اورا کتك مفصلی زدو بعد دست مرا گرفت و باتهدید مرابه کوچه‌ای در بخش ٦ تهران آورد.

در یك کوچه عجیب

من وارد کوچه عجیبی شده بودم‌زیرا همه مردهای ساکن این کوچه باهم فامیل واز اهالی یك شهربودند. تعجب من وقتی بیشتر شد که‌دیدم شبها زنهای ساکن این کوچه لباسهای کهنه‌ای میپوشندبصورت شان خاك میمالند بچه های کوچك را اجاره میکنند واز خانه شان‌خارج میشوند و نصف شب بر میگردند و در این مدت مردها غذا می پزندولی روز ها مردها و زنها لباسهای‌مرتب می‌پوشند و آرایش میکنند و تا غروب آفتاب از خانه خارج‌نمیشوند وبه عیش و نوش می پردازند.

اتحادیه گداها

ماهزاده سپس اضافه کرد: شوهرم نگذاشت تعجب من بیش از این ادامه یابد و بزودی پرده از طرز زندگی ساکنین این کوچه‌برداشت. او گفت ماعادتی داریم که صدها سال آنرا رها نکرده‌ایم عادت ما گدائی است آنهم‌بوسیله زنهایمان.

شوهرم بعد گفت: تو هم‌بایدتا چند روز تحت تعلیم قرار بگیری‌و طرز گدائی، اصرار کردن وپررویی رایاد بگیری سپس تا یکماه‌همراه همسر مرد دیگری بگدائی بروی آنوقت اسمت را برئیس فامیل که رئیس اتحادیه ما هم میباشدمیدهم وپا توقی برایت تعیین میکنیم وتو موظفی هر شب بگدائی بروی وحد اقل چهل تومان کار کنی. وقتی از شوهرم پرسیدم که پس مردها چکار میکنند گفت مامردهای این طایفه ابدا کار نمیکنیم روزهابا زنمان خوش هستیم و شبها نیزچون زنهایمان بگدائی میروند غذا میپزیم و ضمنا اگر از چهل تومان کمتر کار کنند کتك خواهند خورد و گذشته‌از آن مواظب هستیم تا خدای نکرده اغفال نشوند.

تعلیم گدائی رئیس یك پیرزن

ماه زاده سپس گفت: من که از شنیدن این ماجرا دچار حیرت شده بودم بر خلاف میل‌خودمجبور شدم رموز گدائی را یاد بگیرم. روز بعد جواد مرا به خانه‌ای در همان کوچه نزد پیر زنی برد وچند دقیقه بعد دو زن جوان دیگر هم آمدند ومن دراینجا فهمیدم که مردهای این طایفه با زنهای غریبه ازدواج میکنند و سپس آنها رانزد این پیر زن آورده بیاد گرفتن فن گدائی وادار میکنند.

در هر حال من و آن سه زن در ظرف ۱۰ روز رموز گدائی را که اصول آن اصرار، گریه ساختگی، صورت حق بجانب، قسم دادن و سمجی است یاد گرفتم. و چندروز بعد همراه‌زن دیگری بتمرین‌پرداختم و سپس وارد اتحادیه شدم و چون همان روزها یکی از زنهائی که پاتوقش در خیابان شاهرضا حوالی دروازه دولت و پیچ شمیران است مرده بود مرا بجای او گذاشتند.

بچه کرایه‌ای

بعضی روزها من بچه کرایه میکردم بعضی اوقات‌بالشی رابصورت بچه‌ای در می‌آوردم وزیر چادرم میگرفتم و بگدائی میرفتم ولی هیچگاه نمیتوانستم چهل تومان کار کنم زیرا جوان بودم ومردها بجای کمك بمن متلك میگفتند و من نمیتوانستم تحمل کنم و بهمین‌جهت چند بارازدست شوهرم کتك‌خوردم. چندین بارهم مامورین کلانتری‌مرا گرفتند ودر کلانتری تعهد سپردم که گدائی نکنم چند مرتبه هم‌مرا به گداخانه فرستادند که شوهرم لباس شیك پوشید و آمد وخود را ارباب من معرفی کرد ومرا پس گرفت ما هزاده افزود دیشب هم مطابق معمول بگدائی رفته بودم‌غافل از اینکه شوهرم دورادور مواظب من است و من‌او رانمی‌بینم. وقتی که من بامردی حرف میزدم‌شوهرم ناگهان ظاهر شد و تا میتوانست‌مرا کتك زدو مرا متهم نمود که باآن مردآشنا شده‌ام در حالیکه من داشتم اصرار میکردم تا از آنمرد پول بگیرم!

اما این مرتبه دیگر من بهمین سادگی دست از سر شوهرم بر نمیدارم الان که سرم را پانسمان کردم بکلانتری میروم وماجرای زندگی این مردها واتحادیه گداها را فاش میکنم و میگویم که این گردن کلفتها چه جور زندگی میکنند؟

جوانی که استادش را کشته است

سیدحسن میرهاشمی جوانی که متهم بقتل استادش میباشد در کنار حسن پدرش دیده میشود

امروز شعبه سوم دادگاه عالی جنائی برای رسیدگی باتهام جوان نوزده ساله‌ای بنام سید حسن میرهاشمی فرزند مصطفی تشکیل‌جلسه داد این جوان ده ما پیش مردشصت ساله‌ای بنام محمد بشر دوست را بقتل رسانیده است.

محمد بشر دوست در جنب کاخ دادگستری مقابل پارك شهر مغازه قالیبافی داشت وی‌معمولا ساعت ده شب از مغازه بیرون می آمد و بخانه خود میرفت ولی اعضاء خانواده محمد شب پنجشنبه سی و یکم فروردین ماه سال جاری هرچه منتظر شدند از محمد خبری نشد باین جهت ساعت دو بعد از نیمه شب بمحل کار وی مراجعه کردند و مشاهده نمودند که تمام چراغها و رادیوی مغازه د رآن موقع شب روشن‌است‌باین‌جهت خیلی‌خوشحال شدند ولی وقتی وارد مغازه شده‌و از آنجا به زیر زمین مغازه رفتندبا کمال تعجب‌و وحشت مشاهده کردند که محمد در حالی که تمام‌سر و صورتش خون آلود می باشد در گوشه‌ای افتاده است کسان محمد فورا جریان را بکلانتری ۹ اطلاع دادند و پزشکی را بر بالین وی آوردند ولی محمد قبل‌از رسیدن پزشك و بدون آنکه کلمه‌ای‌بگوید درگذشت.

در تحقیقاتی که در اطراف این قتل بعمل آمد معلوم شد که‌یکی از کارگران جوان بنام سید حسن که آنشب با محمد کار میکرده متواری شده است و در ضمن مقدار شصت هزار ریال پول که در مغازه بوده مفقود شده است‌مامورین در صدد دستگیری سید حسن بر آمدند و چند روزبعد او را دستگیر نمودند.

سید حسن در بازجوئی ها سرقت پولها را انکار کرد ولی اظهار داشت که چون محمد نظر سوئی‌در مورد من داشت او را مضروب کردم و از مغازه فرار نمودم.

امروز دادگاه عالی جنائی‌بریاست آقای طالقانی برای رسیدگی باین پرونده تشکیل گردید. ابتدا اسم و مشخصات متهم سئوال گردید آنگاه کیفرخواست دادسرای‌تهران که د رآن‌از دادگاه تقاضای‌مجازات اعدام برای سید حسن شده بود قرائت گردید.

برادرش را درخواب کشت

قاتل در بازجوئی اظهار داشت‌که در خواب بوی امر شده بود که برادرش را بکشد!

زابل ـ خبرنگار اطلاعات: پریروز شخصی بنام حسین قدیری یکی از کشاورزان قریه «سکوهه» از توابع زابل بعلت نامعلومی برادر خود را که در اطاقی خوابیده بود با وارد آوردن چند ضربه تیشه بقتل رسانید. جریان بمقامات‌قضائی و انتظامی زابل اطلاع داده شد وپس از حضور باز پرس پزشك قانونی در محل تحقیقاتی پیرامون این حادثه بعمل آمد طبق اظهار اهالی محل قاتل سابقه اختلال حواس‌دارد حسین قدیری در جواب سئوال مامورین که چرا برادر خود را کشته گفته است: در خواب بمن امر شده است که برادرم را بقتل برسانم. فعلا حسین در زندان بسر میبرد.

٤ نفر از فرهنگیان بابل مجروح شدند

بابل خبر نگار اطلاعات: دیشب اتومبیل سواری شماره ۳۷۲۱٦ در مقابل اداره فرهنگ بابل با جایگاه پاسبان پست راهنمائی تصادف کرد در این حادثه چهار نفر ازسرنشینان اتومبیل باسامی آقایان عمادکاشانی جعفر دیانتی، احمد طاهری و عباس آشتی بقائی که هر چهار نفر از فرهنگیان بابل هستند بسختی‌مجروح شدند فعلا مجروحین در بیمارستان بستری میباشند و حالشان چندان رضایتبخش نیست.

کلاهبرداری یك‌زن‌از سیاحان خارجی،

این‌زن بزبان‌انگلیسی‌مسلط‌است‌وهمراه‌مردی‌که قیافه‌آمریکائی‌هارادارد دیده میشود

یك زن که‌بزبان انگلیسی‌مسلط است همراه مردی که‌قیافه‌امریکائی ها را دارد از چندی قبل‌با صحنه سازی ماهرانه پول چند نفر از سیاحان خارجی را ربوده است.

یکی از این سیاحان که آقای «اسپیتز» نام دارد به اداره روزنامه تهران جورنال (اطلاعات بزبان انگلیسی) آمد و شرح ماجرا را چنین بیان کرد:

روز یکشنبه پس‌از بازگشت از اصفهان وشیراز هنگامیکه‌درخیابان تخت جمشید نزدیك خیابان ویلا راه میرفتم یك اتومبیل پابدا که مردی شبیه به امریکائیها پشت فرمان آن نشسته بود نزدیك من توقف کرد. در این اتومبیل زنی که‌ایرانی بنظر میرسید و یك‌پسر بچه دوازده ساله نیز نشسته بودند زن مزبور بزبان انگلیسی از من خواهش کرد تا آدرس باشگاه شرکت نفت را بوی بدهم. این زن که ادعا میکرد خارجی استو تازه‌وارد تهران شده است سپس خواهش کرد که چون پول ایرانی ندارد مقداری از پول های خود رابا پول ایرانی من عوض کند. من‌با اکراه پیشنهاد زن ناشناس را که با اصرار مرا بداخل اتومبیل‌دعوت میکرد پذیرفتم و کیف پولم رادر آوردم. زن کلاهبردار بعد از برداشتن مقداری ازپولها دیگر حاضر به پس دادن آن نبود ومن ناچار به‌زور متوسل شدم وپولهایم را پس گرفتم اما وقتی از آن زن دور شدم متوجه گردیدم که یك اسکناس صد دلاری مرا زن حقه باز با مهارت از کیفم برداشته و گریخته است.

آقای اسپیتز اظهار میداشت که عده زیادی ازخارجیان دیگری که باوی در یك هتل زندگی میکنند موارد مشابهی راکه برای آنها اتفاق افتاده بود برایش تعریف کرده‌اند و همگی مشخصات زن و مردی راکه وی دیده بودند بیان نمودند.

۵۰ کیلو تریاك کشف‌شد

معاون ناحیه ژاندارمری وسه نفر ازمامورین وی از دو روز پیش‌که برای کشف بقیه‌تریاکها بجاده قم‌رفته‌اندهنوز مراجعت نکرده‌اند

بقرار اطلاع حاصله دو روزپیش آقای سرهنك اسعدی معاون‌ناحیه یك ژاندارمری تهران که باتفاق‌دو گروهبان و یك استوار مامور تجسس که هر چهار نفر لباس شخصی در بر داشتند در نزدیکی میدان ژاله از یك قاچاق فروش نزدیك به پنجاه کیلو گرم تریاك بدست آوردند و قاچاقچی به آنها گفت که در حوالی جاده قم نیز همین اندازه تریاك دارد. این چهار نفر بایك اتومبیل‌شورلت مدل۱۹۵۹ تریاك را به پادگان ژاندارمری‌آورده و با همان اتومبیل همراه قاچاقچی دستگیر شده بطرف جاده قم‌رفتند تا بقیه تریاکها را بدست آورند. هنوز این عده به تهران بازنگشته‌اند تا گزارش دقیق آن بدست آید.

۱۳ نفر درنتیجه حوادث‌رانندگی مجروح شدند

در ۲٤ ساعت گذشته ۱۳ نفر به اسامی پرویز نیك پور فرزند محمد ۱۹ ساله مهدی راستگو فرزند محمد حسین ۱٦ ساله، نرگس محرمی‌فرزند محرم ۳۵ ساله، اکبر نادری فرزند فیض‌الله ۵ ساله، سلطنت آقازاده فرزند آقا ۵۵ ساله، محمد مقدم فرزند باقر ۸ ساله، اصغر رزم‌دیده فرزند فرج ۲۰ ساله، حسین‌اسدالهی فرزند مرتضی ۱۲ ساله، تاج‌السادات مصطفوی فرزند جلال ۲۲ ساله، علی ممتاز فرزند علی محمد ۲۲ ساله، جعفر اکبری فرزند اکبر ٤۰ ساله حسین حمیدی فرزند رضاعلی ۱۹ ساله و غلامرضا طیبی فرزند یوسف ٤۳ساله در اثر حوادث رانندگی و حسن شهبازی فرزند سلیمان ۳۳ ساله در بخش۱۲در اثر چاقوخوردگی مجروح شدند.

تصحیح نام

درخبر تصادف دیروز یکی‌از امراء ارتش نام تیمسار پیروزفر، باشتباه فیروز فردرج شده بود که‌بدینوسیله تصحیح میشود.

تلفن تلفن سرویس حوادث ۳۰۳۵٦۹

۵۰۰۰۰ ریال مژدگانی

بطوریکه درجرائدمنتشرشده آقای ارنست لانگه متخصص آلمانی چندروز است مفقود شده چنانچه کسی بتواند اطلاعات دقیق وصحیحی بدهد که منجربه پیداشدن نامبرده گردد مبلغ پنجاه هزارریال مژدگانی بااطلاع‌اداره آگاهی دریافت خواهد داشت.

درصورت داشتن اطلاع کافی بوسیله تلفن شماره ٦۳۱۹٦ مذاکره‌نمایند.

۱ـ۲ آ ـ ٤۰٤۳٦

ادی کنستانتین
در آخرین شاهکار خود
همه کارش، کلکه
وایداسکرین دوبله بفارسی محصول ۱۹٦۲

اطلاعات سالانه
نفیس‌ترین و مستندترین نشریه سال

از صبح چهارشنبه درسینما
سعدی ـ رادیو سیتی
باشرکت
فرانکی وُن جانت اسکات آنا نیگل
عشق چه شیرین است
دوبله بفارسی

پیروزی درخشان تیم ملی ایران

بقیه از صفحه ۹

حبیبی حبیبی

کشتی در وزن پنجم با فریاد‌های شوق آمیز مردم که منتظر حملات برق آسای حبیبی بودند شروع شد حریف روسی قهرمان ماولادیمیرلیتون بود این کشتی بداوری خوخاشویلی انجام شد .

حبیبی در اولین لحظه زیر گرفت ولی بدون نتیجه بود مجددا حبیبی زیر گرفت ولی حریف روسی فرار کرد حبیبی زیریك خم گرفت و باحرکت یکدست ویك پا ورد کردن سرزیر بغل حریف را خاك نمود وبعد پل برد کشتی سرپا ادامه پیدا کرد حبیبی مجددا زیر یك خم گرفت ولی دراثر دفاع وقفل فیصر حریف روسی‌دربیرون از تشك روی پل رفت پنجدقیقه اول خاتمه یافت .

لحظات پرهیجان

مسابقه قسمت دوم با صلواتهای پیاپی مردم شروع شد لیتون«بست‌تو» گرفت ولی حبیبی بلند شد لنك کرد واز تشك خارج شدند .

هردو بامایه توشاخ‌از تشك خارج شدند کشتی سرپا ادامه پیدا کرد سرشاخ بودند یکدیگر را بعقب وجلو میبردند حبیبی زیرگرفت وخاك نمود کشتی در خاك ادامه پیدا کرد حریف روسی بلند شد کشتی سر پا ادامه پیداکرد لیتون خواست حبیبی را لنك کند ولی خود پل رفت .ولی مجددا حبیبی را خاك کردحبیبی درخاك‌نشست حریف روسی میخواست کاری بگیرد ولی نتوانست داوران‌اطراف اعلام‌نمودند که کشتی سرپا ادامه پیدا کند کشتی سر پا ادامه پیدا کرد وقت تمام شدو حبیبی چهارمین پیروزی را نصیب تیم ایران نمود وملاقاسمی قهرمان سابق جهان از شوق فریاد زد تااینجاروسها هیچ دشت نکرده‌اند .

وزن ششم

باکف زدنهای تماشاچیان مهدیزاده بروی تشك آمد حریفش گورویچ‌نیز پس از لحظه‌ای بروی تشك آمد و تشویق شد این کشتی را غفوریان قضاوت نمود کشتی با صلوات شروع شد مهدیزاده با گارد همیشگی‌وقامت کشیده ودستهای جسبیده جلومیرفت‌و مرتب دستها را بکمر میزد گورویچ که سابقا چند بارباتختی کشتی گرفته است در یك وزن پائین تربا قدبلند تیم ایران دروزن ششم روبرو شد. دقایق اول بدون گرفتن نتیجه سپری میشد سرشاخ میشدند وهمدیگر را هول میدادند .وقت اول‌بدون ردو بدل شدن هیچ فنی تمام شد .

نیمه دوم

وقت دوم سوت داور آغاز شد هر دو فعالیت میکردندمهدیزاده اولین‌زیر را گرفت .

ولی بی نتیجه بود گورویچ عادت دارد موقعیکه زیرمیدهد دستهایش را زیر کتف حریف قرار میدهد دفاع مینماید مهدیزاده مجددا زیر گرفت واز تشك خارج شدند چون با ضربه بیکدیگر میزدند وکاملا هر دو عصبانی بنظر میرسیدند داور بهر دواخطار داد.مچ پای مهدیزاده غلطید وضرب خورد مهدیزاده یك بار دیگر زیر گرفت‌ولی مثل‌دفعات قبل بی‌نتیجه ماند وقت تمام شد و نتیجه کشتی مساوی اعلام شد

تختی

پس از مدتها دوری از تشك تختی درمیان ابراز احساسات تماشاچیان بروی‌تشك آمد مردم برای‌پیروزی اوصلوات میفرستادند وفریاد «جانم تختی» بلندبود. چه‌کسی میتوانست پایان‌این مسابقه پرشوررا‌پیش‌بینی نماید کسیکه‌باتختی کشتی‌میگرفت قهرمان سوم جهان وزن هشتم بود که اینك در یك وزن پائین تر با تختی کشتی میگرفت دست وپای دراز قهرمان روسی مانع از فعالیت شدید تختی بود تختی با آرامش باستقبال حریف میرفت ولی دقیقه اول در حالیکه استادیوم غرق در سکوت بود فعالیتی انجام نشد در دقیقه دوم پهلوان روس زیر یك‌خم گرفت ولی بی‌نتیجه از تشك خارج شدند حریف روسی مرتب سعی میکرد بادستهای دراز خوداز تختی زیر بگیرد وتختی چون دریائی آرام همچنان با حریف خود مقابله میکرد بالاخره تختی با آرامی زیر گرفت خاك نمود. میخواست کنده «حصیر مال» بگیرد که از تشك خارج شدند تختی‌مجددا زیرگرفت حریف را بروی سر برد بزکش نمود وحریف فرار نمود وبا نتیجه یك‌یك مساوی وقت اول تمام شد. دقیقه استراحت تمام شدو وقت دوم آغاز گردید همه تماشاچیان در انتظار پایان مسابقه ونتیجه بودندو با دلهره به صحنه مینگریستند دستهای دراز آلکساندر مدویدف اجازه فعالیت وگرفتن فن به تختی نمیداد هردو بعلت سنگین بودن وزن وتلاشهای اولیه انرژی خودرا از دست داده بودند وبا خستگی به کشتی ادامه میدادند دراینموقع‌همه ساعتهای خود را نگاه میکردند وبا بیصبری عجیبی انتظار نتیجه را داشتند .

در دقیقه آخر آلکساندر بایك زیر تختی را خاك کرد کشتی ادامه‌پیدا کرد وبا اختلاف یك امتیاز تختی مغلوب حریف روسی خود شد

نظریه فدراسیون

در اینموقع اعتراض شد تختی‌کنار تشك نشست مردم در سکوت و بهت فرو رفته بودند .

پس از آنکه آرای داوران‌در هیئت‌ژوری و سر پرستان مسابقه مطرح‌شد مجددا تختی بازنده‌اعلام گردیدولی فدراسیون‌کشتی کشور اعلام نمود که کشتی گیر روسی در حالی تختی را خاك نموده‌است که دست تختی ازتشك بیرون‌بوده ومسابقه را مساوی میداند ولی‌چون رای داور بیطرف رومانی محترم است بناچار نتیجه اعلام شده را قبول میکند.

تختی در این موقع‌در کنارتشك نشسته وفوق‌العاده ناراحت بنظر میرسید.البته باید یاد آوری کنیم که حریف تختی جوانی ۲۱ ساله وفوق‌العاده قوی است‌ودروزن‌هشتم قهرمان دوم جهان می‌باشدوضمنا تختی دارای تمرین کافی‌نبود چه‌او بعد از مسابقات ژاپن‌تمرین راترك کرده وفقططی دوماه اخیرتمرین میکردو بعقیده عده‌ای از مطلعین تختی نمیبایست‌دراین‌مسابقه‌شرکت میکرد.

وزن هشتم

برای دومین بار پس از یکشب فاصله شورورزی و الکساندر ایوانسکی دوباره مقابل یکدیگر قرار گرفتنددو غول ایران‌وشوروی روبروشدندبا سوت نیکخو مسابقه آغاز شد در اولین دقایق‌شورورزی باردیگر باضربه فنی‌مغلوب‌الکساندر ایوانسکی گردید.

نظر بلور

درخاتمه مسابقه خبرنگارورزشی ما با آقای بلور تماس گرفت نظر وی را نسبت به‌نتیجه کلی ومسابقه تختی سئوال نمود

آقای بلور درجواب خبرنگار ، اظهار داشت کشتی صد در صد مساوی بود وبایك خاك بیجا وبدون جهت که داور رومانی فکر میکرد در داخل تشك بوده کشتی بنفع حریف روسی تختی تمام شد در صورتیکه بیشتر ده دقیقه کشتی تشك در اختیارتختی‌بود خوشبختانه قضاوت مردم پشتیبان گفته های ما میباشد

ضمنا خیلی‌خوشوقتیم که توانستیم برتری خود را درمسابقه باترك ، ژاپن ،بلغار که چندی قبل انجام‌شد وهمچنین مسابقه امشب شوروی نشان دهیم واین تقریبا بمنزله یك مسابقه جهانی بود چون تیمهای‌طراز اول‌جهان بعدازایران همین چند تیم است وبار دیگر قهرمانان عزیزما نشان دادند که بر قهرمانان کلیه کشورهابرتری‌دارندوما نیزتوانستیم دین خود را نسبت به شاهنشاه و مملکت خود اداء نمائیم من آرزوی موفقیت کلیه قهرمانان عزیز را مسئلت مینمایم و بدین ترتیب‌دومین مسابقه کشتی ایران و شوروی با پیروزی تیم ایران خاتمه یافت

اعتراض کشتی گیران

پس از آنکه مسابقه خاتمه یافت و قهرمانان باردو مراجعت نمودندکلیه کشتی گیران از رای داور رومانی عصبانی بنظر میرسیدند و اعلام‌کردند که داور رومانی بیطرفی را نقض کرده است باید یادآورشویم که داوررومانی بتقاضای فدراسیون کشتی و با معرفی فدراسیون بین‌المللی کشتی بعنوان یك داور بیطرف بایران امده است و چون تختی در گوشه تشك‌خاك‌شد داور رومانی اعلام خاك کرد ولی‌داور ایرانی اطلاع داد که دست تختی از تشك خارج بوده و خاك محسوب نمیشود . دبیر فدراسیون کشتی‌سرگرد آهنچی گفت اعتراض کشتی گیران ایرانی وارد است ولی ما رای داور رومانی اگر چه صحیح نبود ولی چون خود تقاضای آمدن اورابایران کرده‌ایم ناچار قبول کردیم ولی در هرحال‌باید توجه داشت که تختی با نداشتن‌تمرین کافی تن باین فداکاری داد و برای دلگرمی افراد تیم کشتی آزاد در مسابقات کشتی‌ایران و شوروی‌شرکت نمود .

آخرین مسابقه

سومین وآخرین مسابقه ایران وشوروی فرداشب‌بین‌تیمهای کشتی فرنگی‌ایران‌وشوروی‌درسالن‌محمدرضا شاه پهلوی انجام میگردد . و روزچهارشنبه قهرمانان‌برای عزیمت به شوروی تهران را ترك مینمایند

مسابقه در تبریز

این تیم درتبریز باتیم منتخب استان آذربایجان مسابقه خواهدداد

برنامه امشب

تلویزیون ایران

ساعت ۶٫۰۰ ـ تدریس زبان آلمانی
ساعت ۶٫۳۰ ـ برنامه دبستان راه و زندگی
ساعت ۷٫۰۰ ـ فیلم فلاش گوردن
ساعت ۷٫۳۰ ـ برنامه بانوان شامل آشپزی
ساعت ۸٫۰۰ ـ هنر های زیبا
ساعت ۸٫۳۰ ـ اخبار
ساعت ۸٫۴۵ ـ موسیقی کلاسیك
سعت ۹٫۰۰ ـ برنامه شاه پسند
ساعت ۹٫۳۰ ـ زبان‌وادبیات فارسی
ساعت ۱۰٫۰۰ ـ پایان برنامه
وسیله دکتر همایونفر

پیش بینی وضع هوا

پیش بینی وضع هوای ایران تا ظهر فردا بدینقرار است :

هوای سواحل دریای مازندران و نواحی خراسان ابری همراه‌با بارندگی های پراکنده‌که بتدریج از مقدارابرها کم‌میشود. هوای نواحی بلوچستان در روز توام باگردو خاك میباشد .هوای نواحی آذربایجان قسمتی ابری .هوای تهران و بقیه نقاط ایران صاف ودر روز باوزش باد خواهد بود .

گرمترین نقاط بندر عباس حداکثر ۳۰درجه سردترین نقاط‌تبریزو سنندج حداقل دودرجه زیرصفر گزارش‌شده است .

حداکثر درجه حرارت تهران ۱۵ حداقل آن ۶درجه بالای صفر بوده است .

حداکثر بارندگی از گرگان ۲۵ میلیمتر باران گزارش شده است .

کاسترو تجاوز را درهم شکست

بقیه از صفحه ۱۴

این‌شکست برای بسیاری‌از امریکائیها و در درجه اول برای کارگردان‌شماره یك حمله مسلحانه یعنی آقای آلن دالس مانند یك ضربه مرگبار غیر منتظره بود . پرزیدنت کندی بعد ازشکست تجاوز مسلحانه امریکا شب تاصبح با آلن دالس و معاونش‌ریچارد بیسل وعده ای دیگر بیدار ماند تا در این مورد تصمیم بگیرد که آیا برای جبران این فاجعه پر فضیحت میتوان نیرو های امریکائی را علنا به کوب اعزام داشت یاخیر ؟اما هیچ نتیجه‌ای از این مشورت ها بدست نیامد صبح آنروز نیز جلسه مشابه دیگری تشکیل گردید اما باز هم بی فایده بود . لذا پرزیدنت کندی تصمیم گرفت که دست از پا خطا نکند و دیگر کاری به کار کاسترو نداشته باشد ، چون : از آن به بعد هر اقدام دیگری صورت میگرفت حکم نوشدارو پس از مرگ سهراب راداشت .

تنها دو هفته بعد از فاجعه خلیج «پیگز» بود که کندی تصمیم گرفت تمام مسئولیت های مربوط به طراحی و کنترل سیاست خارجی را از دست سیا بگیرد و آنرا به وزارت خارجه تفویض کند البته اینکار تنها بخاطر دسته‌گلی که سیا در هاوانا به آب داد نبود ، بلکه در عین حال بدان علت بود که آلن دالس در بسیاری از کشور های دیگر نیز با سیاست سازی میکرد و یا لااقل این احساس را بوجود میآورد که وزارت خارجه امریکا هیچ کاره است و تنها تمام فعالیت هائیکه از طرف جاسوسان او صورت میگیرد«عین سیاست خارجی» امریکا است . کار بجائی رسیده بود که در موارد بسیار مکرر اعمال ـ جاسوسان سیا در بسیاری از کشور ها مورد اطلاع سفیران امریکا در آن ممالك قرار نداشت و بعبارت دیگر آلن‌دالس دیپلمات های برگزیده وزارت خارجه رابه بازی نمیگرفت .

حالا دیگر نوبت آلن دالس است که لااقل به سهم شخص خود او را به بازی نگیرند .

تجربه کوبا درس تلخی بود که یا دیگر برای امریکا تکرار نخواهد شد، و یا اگر هم تکرار شد لااقل آژانس مرکزی اطلاعات امریکا دیگر سهمی در آن نخواهد داشت .

«پایان»

کار دل

اثر خاطره پروانه

منتشر شد محل فروش دفتر مجله اطلاعات بانوان ـ انجمن دوشیزگان و بانوان ـ دفتر مجله سپیدو سیاه . کتابفروشی کانون معرفت اول لاله‌زار .

آ ـ ۴۰۳۴۶ ۱ ـ ۳

از آنانکه ولگا دارند بپرسید
ولگا چگونه اتومبیلی است؟
نمایندهٔ انحصاری شرکت سهامی ایرانشرق خیابان سعدی تلفن ۳۸۴۵۳

آقای جرج رودریگز مدیرکل کارخانجات مرکزی میشن کالیفرنیا دریك مصاحبه مطبوعاتی پیرامون نوشابه غیرالکلی‌جدید

میشن کالیفرنیا

توضیحاتی باطلاع سردبیران و خبرنگاران جرائدومجلات کشورداد واظهار داشت:

تاسیسات کارخانجات‌میشن کالیفرنیای‌ایران درشمار مجهزترین و مدرن ترین کارخانجات نوشابه سازی جهانست

آقای رحیم زاده مدیرعامل شرکت مشکاب اظهارداشت:

مااکثر احتیاجات خودرادرداخل کشور تهیه‌میکنیم‌ومیشن کالیفرنیاروز ۲۹ اسفندبازارعرضه خواهدگردید

آقای رحیم‌زاده مدیرعامل‌شرکت مشکاب (نفر ایستاده)وآقای جرج رودریگز مدیر کل کارخانجات میشن کالیفرنیا و آقای ادوارد ـوی ـنر رئیس‌اداره توسعه وتحقیق‌وسردبیران‌وخبرنگاران جرائد در مصاحبه مطبوعاتی دیروز

درساعت یازده‌و نیم دیروز بنا بردعوت قبلی آقای رحیم زاده مدیر عامل شرکت مشکاب سردبیران جرائد و ارباب مطبوعات در هتل سینامحل اقامت‌آقای جرج‌رودریگز مدیر کل شرکت و کارخانجات میشن کالیفرنیا حضور یافتند تادر یك مصاحبه مطبوعاتی شرکت جویند .

ابتدا آقای رحیم زاده‌مدیر عامل شرکت مشکاب‌آقای رودریگزمدیر کل کارخانجات میشن کالیفرنیاو آقای (ادوارد وی نر) رئیس اداره تحقیق و توسعه آن موسسه‌رامعرفی نموده اظهار داشتند :

آقای جرج رودریگز سومین بار است که بایران مسافرت مینمایند دوبار اول برای تهیه مقدمات‌احداث کارخانه میشن کالیفرنیا در ایران بود و این بار برای افتتاح کارخانه ونظارت در عرضه این نوشابه‌جهانی ببازار ایران بمیهن ما آمده‌اند .و امیدواریم که روز ۲۹ اسفند میشن کالیفرنیا ببازار عرضه شود .

سری اول شیشه‌های میشن کالیفرنیا از خارج وارد شده است ولی بقیه احتیاجات ما که بالغ بر یك میلیون‌و نیم شیشه است به کارخانجات داخلی‌سفارش داده‌شده است دربطری هاهم در ایران‌ساخته میشود ولی عصاره میشن ازآمریکا وارد میشود چون تهیه عصاره میوه در ایران اولا مستلزم تاسیس کارخانجات مجهز است واز طرف دیگر میوه در ایران به نسبت آمریکا گران است و تهیه عصاره صرف نمیکند .

کارخانجات میشن کالیفرنیا۳۵ سال سابقه دارد وبه تمام دنیاعصاره صادر میکند .

یکی از خبرنگاران پرسید آیا شما هنگام ببازار آمدن میشن کالیفرنیا این نوشابه را بطورمجانی توزیع خواهید کرد .

آقای رحیم زاده اظهار داشت : تجربه نشان داده است که‌این کار موجب ازدحام جمعیت و پیش آمد وقایع سوء میشود ما حواله های مجانی را در روز ۲۹ اسفند بوسیله هواپیما بر فرازشهرخواهیم ریخت و یا بمنازل خواهیم داد .

مجهزترین کارخانجات جهان

آنگاه آقای (جرج رودریگز مدیر کل کارخانجات میشن کالیفرنیا اظهار داشت :

مابازار ایران را برای عرضه‌یك نوشابه طبیعی و خوب غیر الکلی مناسب دیدیم و چون شرکت مشکاب میتوانست با احداث‌مدرن‌ترین تجهیزات نظر ما را تامین کند اینکار را به آقای رحیم زاده و شرکت مشکاب واگذار کردیم تاسیسات این شرکت واقعا مدرن ومجهز است و از هر جهت‌مطابق اصول بهداشتی ساخته‌شده است.

میشن کالیفرنیا در جهان ۴۸۰ شعبه دارد و من بعنوان مدیر کل کارخانجات میشن کالیفرنیا اعلام می‌کنم که هیچ یك از آنها از نظر تجهیزات و رعایت اصول بهداشت بپای تاسیسات میشن کالیفرنیا در ایران نمیرسد این تاسیسات در ۱۲ کیلومتری‌جاده کرج واقع است .

تامین آب

مسئله بسیار مهم برای تهیه یك نوشابه تامین آب است آب کارخانه میشن کالیفرنیا در ایران از یك چاه بعمق ۱۲۵ متر تامین میشود باوجود این که خطرباکتری این آب را در عمق ۱۲۵ متری تهدید نمیکند ولی با این وجود دستگاه مخصوص تصفیه آب را از هر خطر احتمالی واز هر میکرب عاری میسازد .

درکارخانه میشن کالیفرنیابطری ها با وسائل و تجهیزات لازم استریل میشود ظرفیت کارخانه۱۲ هزار بطر د رروز میباشد و این میزان را میتوان تا دو برابر با نصب دستگاه دیگری افزایش داد.

سرمایه شرکت

آقای رحیم‌زاده مدیرعامل‌شرکت مشکاب در پاسخ یکی از سردبیران جرائد پایتخت اظهار داشت .

۲۰ میلیون ریال‌از سهام کارخانه راشرکت مشکاب پرداخته است ولی سرمایه در گردش ۷۰ میلیون ریال میباشد .

در کارخانجات میشن کالیفرنیا ۱۲۵ کارگر مشغول بکار هستند و ما دو مهندس خارجی دراستخدام داریم و این دو نفر پس از آنکه متخصصین ایرانی را بامور فنی کارخانه آشنا کردند بمیهن خود باز خواهند گشت . البته در عرض سال مرتبا متخصصین کارخانجات میشن کالیفرنیابرای کنترل‌محصول بایران خواهند آمد .

آقای رحیم زاده مدیر عامل شرکت مشکاب دراینموقع چند شیشه میشن کالیفرنیا را نشان داده اظهار داشت .

همانطور که ملاحظه میفرمائید این نوشابه ها کوچکترین رسوبی نداشته است البته یکسال و نیم‌است که آنرا برای من از آمریکا فرستاده‌اند و همانطور که می‌بینید رنك این نوشابه کدر است چون عصاره طبیعی است و بایدهمینطور باشد .

آیا صرف میکند ؟

یکی‌از سر دبیران جرایدپرسید آیابرای شماصرف میکندنوشابه‌ای راکه از عصاره میوه تهیه میشود بقیمت نوشابه های دیگربفروشید؟

آقای رحیم زاده اظهار داشت :

اگر میخواستیم عصاره را در ایران تهیه کنیم فرمایش شما صحیح بود ولی چون‌میوه‌درآمریکا بسیار ارزان است‌واز طرفی‌عصاره آن بطور کلی تهیه میگردد وبتمام نقاط دنیا صادرمیشود برای کارخانه میشن کالیفرنیا صرف میکند . متاسفانه باید باطلاع شمابرسانم که پرتقال در ایران به نسبت آمریکا بینهایت گرانست .

اظهارات مجدد مدیر کل

آقای (جرج رودریگز) مدیر کل کارخانجات میشن کالیفرنیابار دیگر اظهار داشت .

من‌بسیار متاسف هستم که نمی توانم بزبان فارسی صحبت کنم و احساسات خود را بیان بدارم من‌در این مسافرت و در مسافرت های دیگر خود بایران مجذوب میهمان‌نوازی و بزرگواری های ایرانیان شده‌ام.و خیلی خوشوقت هستم که می‌بینم بهترین تجهیزات و کارخانجات میشن کالیفرنیادرایران دائر شده است چون این کارخانه در لبنان ـعربستان سعودی‌ـسوریه تونس‌ـ ژاپن ـ کانادا و ممالك آمریکای لاتین شعبه دارد و هیچ یك از نظر تجهیزات و مطابقت با اصول بهداشتی بپای تجهیزات کارخانجات میشن کالیفرنیای‌ایران که بدست شرکت مشکاب احداث شده‌است نمیرسد . من موفقیت‌های درخشانی را برای کارخانجات‌میشن کالیفرنیا آرزو می کنم کارخانجات مرکزی میشن کالیفرنیا هرگز در جا نزده است و متخصصین ما پیوسته در جستجوی یافتن راههای تازه و متد های جدیدی‌برای‌تهیه فرآورده های تازه‌تر میباشند .

آقای رحیم زاده در پایان‌بیانات خود اظهار داشت از ارباب محترم مطبوعات که قدم رنجه فرموده ودر این مصاحبه شرکت کردندمتشکر هستیم امیدواریم بتوانیم روز ۲۹ اسفند میشن کالیفرنیا را ببازار عرضه بداریم .

مدعوین پس از صرف ناهار و پذیرائی گرمی که از آنها بعمل آمد مقارن ساعت دو بعداز ظهر مراجعت نمودند .

برنامه آینده سینما های

سهیلا ـ نیاگارا

آلفرد هیچکاک

تقدیم میکند:

پله پیچ

گریس کلی ـ ری میلاند

موزیك از: دیمیتری تیومکین

رنگی دوبله فارسی

اطلاعات

کلید قُو کلید سلامت

روغن لطیف ترین مادهٔ غذائی است و تنها در قوطی های کلید دار که هوا در آن نفوذ نمیکند سالم میماند.

امشب شاهنشاه عازم مراغه میشوند

شاهنشاه در بازگشت از مراغه عازم تبریز میشوند

ساعت ۹ بعد از ظهر امروز شاهنشاه با قطار سلطنتی بمراغه تشریف فرما میشوند . هیات دولت و سفرای خارجی مقیم در بار ـ شاهنشاهی وجمعی از شخصیت های مملکتی‌و خبرنگاران‌داخلی وخارجی در التزام رکاب ملوکانه خواهند بود .

قطار سلطنتی ساعت هشت و نیم بامداد فردا وارد ایستگاه مراغه میشود و سپس شاهنشاه‌بقریه ورجوی که در ٦ کیلو متری‌جنوب مراغه است عزیمت خواهند فرمود.

در یك کیلو متری مرکز قریه ورجوی که پوش سلطنتی بر پاشده است شاهنشاه اسناد مالکیت ـ روستائیان ورجوی را اعطا خواهند فرمود .

گزارش خبرنگار اعزامی بمراغه

خبر نگار اعزامی ما بمراغه صبح امروز تلفنی گزارش داد که بمناسبت تشریف فرمائی شاهنشاه بمراغه‌کلیه طبقات مردم‌بخصوص کشاورزان‌مراغه و قراء تابعه برای استقبال پرشوری از اعلیحضرت همایونی آماده‌میشوند

مراجعت شاهنشاه

خبر نگار ما در تبریز تلفنی‌گزارش داد : بقرار اطلاع در برنامه تشریف فرمائی شاهنشاه بمراغه تغییراتی‌باین شرح داده شده است : شاهنشاه پس از اعطای اسناد مالکیت کشاورزان مراغه باقطارسلطنتی به تبریزتشریف فرما میشوند ، پس از انجام مراسم استقبال شاهنشاه ازایستگاه راه‌آهن تبریز مستقیما بفرودگاه میروند و با هواپیما بطهران مراجعت میفرمایند شاهنشاه ناهار را در قطار صرف خواهند کرد .

در جلسه فوق‌العاده هیئت دولت

آبادانی بنادر جنوب مورد مذاکره واقع شد

ساعت یازده بامداد امروز جلسه فوق‌العاده هیئت دولت در کاخ نخست وزیری‌بریاست آقای قدس نخعی نایب نخست‌وزیر ووزیر امور خارجه در کاخ نخست‌وزیری تشکیل گردید .

در این جلسه اساسنامه سازمان آبادانی بنادر وجزائر خلیج فارس مطرح ومورد مذاکره و بررسی قرار گرفت .

آقای قدس نخعی در پایان جلسه بخبرنگار ما اظهار داشت بعلت اینکه مسئله آبادانی ساکنین جزائر و بنادر خلیج‌فارس فوق‌العاده حائز اهمیت می باشد وهمیشه مطمح نظربوده‌است از این نظر جلسه فوق‌العاده امروز تشکیل گردید تا نسبت بعمران و آبادانی همچنین ایجاد تسهیلات لازم برای ساکنین این مناطق اقدام لازم بعمل آید و اساسنامه‌آن برای‌تصویب تسریع گردد .

در این جلسه مذاکرات مفصلی در این مورد انجام گرفت و چون نظریات مختلفی ابراز شد تصویب آن بجلسه آینده موکول گردید .

اهدای نشانهای ورزشی

بنابه پیشنهاد سازمان تربیت بدنی و تصویب اعلیحضرت همایونی امروز عده‌ای از شخصیت های مملکتی وورزشی کشور مفتخر باخذنشان‌های سپاس ، خدمات ورزشی و چهارم‌آبان ازدست‌والاحضرت شاهپور غلامرضا پهلوی ریاست عالیه کمیته ملی المپیك گردیدند .

صبح امروزبدعوت سازمان‌تربیت بدنی اشخاص مزبور در کاخ‌اختصاصی والاحضرت شاهپور غلامرضا پهلوی حضور پیدا کردند .

ساعت ده‌ونیم صبح والاحضرت در میان ابراز احساسات حضار وارد سالن شدند ابتداء تیمسار سرلشکر دکتر ایزدپناه مطالبی اظهار داشت‌و گفت‌در مهرماه هرسال‌برای خادمین ورزش‌کشور تقاضای نشان‌می شود و امسال هم بهمان سیره مفتخر بدریافت مدال می‌شوند و سپس نشانهای دعوت‌شدگان بوسیله والاحضرت‌اهداء گردید و این مراسم تا ساعت‌یازده ونیم صبح ادامه داشت .

هیئت نمایندگان ایران در مذاکرات امروزنمایندگان کنسرسیوم نفت از چپ براست عبارتند ازآقایان‌مهندس فرخان ـنیرنوری ـ فواد روحانی ـ انتظام ـ آقا خان بختیار ـ فرمانفرمائیان

بیماری آیت‌الله کاشانی شدت پیداکرده‌است

قبلا اطلاع دادیم که حضرت آیت‌الله کاشانی بواسطه عارضه کسالت در منزل بستری شده‌اند و تحت درمان پزشکان معالج قرار گرفته‌اند حضرت آیت‌الله کاشانی ازمدتها پیش دچارکسالت برونشیت مزمن بودندولی از چند روز پیش گرفتارعارضه (پونوموئی)ذات‌الریه گردیدند و چون مداوا در منزل موثر واقع نشد عصر دیروز به بیمارستان وزارت راه (طرفه)انتقال یافتند.خبرنگارماامروز دربیمارستان از حضرت آیت‌الله عیادت کرد .

آقای دکتر باقر کاشانی فرزند حضرت آیت‌الله درباره حال مزاجی ایشان اظهار رضایت نمود ، وی گفت : ظرف بیست و چهار ساعت گذشته یکبار صبح دیروز و یکبار دیشب در حالی که آیت‌الله سی‌و نه ونیم درجه تب داشتند حالشان رو بوخامت نهاد ، اما الان حالشان خوب است .

هنگامی که خبرنگار مادربیمارستان از حضرت آیت‌الله دیدن کرد پزشکان معالج‌مشغول دادن‌اکسیژن و بخور بحضرت آیت‌الله بودند.

آقایان دکتر شیخ و دکتر شاهگلدیان متخصصین قلب ودکتر شروین متخصص امراض عفونی و دکتر لواسانی رئیس و دکتر آیرم معاون بهداری کل وزارت راه و رئیس بخش داخلی بیمارستان طرفه و دکتر وکیلی و دکتر نیك نژاد متخصصین امراض داخلی مرتبا از حضرت آیت‌الله عیادت میکنند.

خبرنگار ما در گزارش خود میافزاید : با وجودی که در حال حضرت آیت‌الله کاشانی نسبت به دیشب و دیروز بهبودی نسبی حاصل شده اماوخامت مزاجی‌ایشان هنوز رفع نشده‌و بهمین علت‌بدستور پزشکان معالج ملاقات با ایشان ممنوع شده است .

بدستور وزیر فرهنك : قبل از عید نوروز ۲۰کلوب ورزشی برای محصلین دایر میشود

جلسه شورای ورزشی فرهنك استان تهران‌با شرکت کلیه‌روسای فرهنك نواحی تهران و آقای دکتر بنائی مدیر کل تربیت بدنی وآقای رهنما سرپرست‌فرهنك استان‌تهران تشکیل‌شد. دراین‌جلسه پس‌ازشورو مشورت لازم نسبت بافتتاح۲۰ کلوب ورزشی جهت دختران وپسران‌دانش آموز تصمیم گرفته شد .

سخنگوی وزارت فرهنك بخبرنگار ما گفت : کلوب های مزبور قبل از عید نوروز افتتاح خواهد شد و برای تهیه وسایل ورزش مورد نیاز این کلوبها مبلغ دو میلیون ریال در نظر گرفته شد که پانصد هزار ریال از آن علی الحساب در اختیار شورای مزبور گذارده شد .

وزیرکار درسندیکای صنایع فلزی

بدعوت سندیکای صنایع فلزی ایران بعد از ظهر دیروز آقای خسروانی وزیرکار باتفاق معاونان و مدیران کل وزارتخانه مزبور در دفتر سندیکا حضور یافت .

در این ملاقات که بمنظور آشنائی وتبادل نظر پیرامون مسائل مختلف صورت گرفت کلیه اعضای هیئت مدیره‌و مدیران کارخانجات عضو سندیکا حضور داشتند .

دریافت عوارض جدید از مشروبات‌الکلی

امروز خبرنگار ما گزارش داد که هیئت وزیران طی تصویب نامه ای بوزارت دارائی‌اجازه داده است که از اول‌فروردین ماه سال آینده عوارض جدیدی از مشروبات الکلی دریافت دارد . روز گذشته دستور اجرای‌تصویبنامه مزبور بکلیه دستگاه‌های وصول ادارات دارائی ابلاغ شد متن تصویب‌نامه‌هیئت وزیران از این قرار است :

هیئت وزیران در جلسه مورخ ۱۲ـ۱۲ـ۱۳٤۰ بموجب پیشنهاد شماره ۳۳ر۱۵٦۲٦ـ۲ر۱۲ر۱۳٤۰ وزارت دارائی تصویب نمودند .

ماده ۱ ـبوزارت دارائی اجازه داده می شود از اول فروردین ماه۱۳٤۱ از هر بطر الکل و مشروبات الکلی (آبجوـ شراب و سایر نوشابه های‌الکلی) پنجاه دینار وصول نماید .

ماده ۲ـ کلیه وجوه حاصله فوق در حساب مخصوصی نگاهداری وبه مصرف تاسیس‌و تکمیل آزمایشگاه رسومات در مراکز تقطیرواستخدام شیمیست و بهبود مشروبات الکلی‌و مبارزه با قاچاق خواهد رسید .

تبصره ـ طرز وصول و استفاده از وجوه مذکور بموجب آئین نامه ای خواهد بود که از طرف وزارت دارائی تهیه و تصویب خواهد شد .

نخست‌وزیر ساعت ده فرداشب بتهران بازمیگردد

فردا آقای دکتر امینی نخست وزیر از مسافرت باز میگردد . هواپیمای حامل نخست‌وزیر فرداازژنو حرکت میکند و در ساعت ده‌شب بفرودگاه مهرآباد خواهد رسید .

عده ای از شخصیت ها و مقامات رسمی و دوستان آقای نخست‌وزیر از وی در فرودگاه استقبال خواهند کرد .

رئیس دانشگاه

روز چهارشنبه بتهران باز میگردد

بطوریکه خبرنگار دانشگاهی ما اطلاع میدهد از امروز پرداخت عیدی کارمندان جزء دانشگاه‌آغاز شد .

یك مقام مطلع دانشگاه تهران اظهار داشت‌بکارمندان جزءدانشگاه معادل یك ماه حقوق بعنوان عیدی پرداخت می شود که از امروزآغاز شده است تعداد این کارمندان ۱٤۰۰ نفر میباشد .

مقام مزبور افزود عیدی سایر کارمندان باید از تصویب کمیسیونی بگذرد و این کمیسیون که مرکب از روسای ادارات دانشگاه وروسای دفتردانشکده‌ها میباشد ظرف همین چند روز تشکیل خواهد شد.

در این کمیسیون مقام ، طرز کار و تعداد عائله. کارمندان در نظر گرفته خواهد شد و میزان باداشی که‌باید بعنوان‌عیدی به‌آنهاداده‌شود تعیین خواهد گشت .

باز گشت رئیس دانشگاه

ضمنا بطوریکه خبرنگار مااطلاع میدهد آقای دکتر فرهاد رئیس دانشگاه روز چهارشنبه بتهران باز گشت مینماید پس از بازگشت رئیس دانشگاه تاریخ افتتاح مجدد دانشگاه که احتمال زیاد میرودپس از تعطیلات نوروز باشد اعلام خواهد شد .

در مسابقات هنری دبیرستان نمونه‌رتبه‌اول‌شد

خبرنگار ما اطلاع میدهد که درمسابقات هنری دبیرستانهای دخترانه که اخیرا از طرف فرهنگ استان درتمام بخشهای فرهنگی برگزار شده است دبیرستان نمونه دخترانه باکسب ۱۸ امتیاز مقام اول را بدست آورده است وبهمین مناسبت فرهنگ‌استان طی نامه‌ای دبیرستان نمونه را مورد تشویق قرار داده و قراراست کاپ مسابقات هنری طی‌مراسمی بدبیرستان نمونه داده شود .

درباره چهار نخست وزیر

سخن بدون رتوش ، درباره چهار نخست وزیر : اسبق و سابق و حال و لاحق که هم اکنون بخرج ملت ایران در اروپا بسر میبرند ـهدف امریکا از انتشار کتاب «سیا» چیست و چه اصراری دارند «عراقی» را بدنام کنند ؟!ـ عامل مهم و مؤثری که اگر بحساب بیاید دهها برابر کمك خارجی میتوان ازهمین مردم لختو گرسنه و بیکار سرمایه و فعالیتو کار تحویل گرفت و بسیاری مطالب دیگر که درکش ،کار عاقلا ن‌میباشد ، درشماره فردای خواندنیها چاپ شده است .

خواندنیها یگانه نشریه‌ایست که درسخت‌ترین شرایط و بحرانی‌ترین ایام مافوق امکانات پیوسته بصلاح ملك و ملت آنچه لازم بوده بدون رتوش تذکر داده است ـ جای این نشریه تطمیع نشو و تهدید ناپذیر هم اکنون در تمام دلهای علاقمندان آن وخانواده های‌آنها چه در داخل وچه‌در خارج کشور باز است .

«تاپایان اسفندماه جاری مؤدیان عوارض‌شهرداری فقط ۱۰از ده درصد بخشودگی استفاده میفرمایند.»

شیرینی عیدنوروز — تهیه شده از بهترین مواد اولیه کافه قنادی ماه‌نو میدان شاهپور

مودیان محترم مالیات بر اراضی

طبق تصویبنامه قانونی هیئت‌محترم دولت چنانچه مالیات براراضی خودرا تا آخرسال ۱۳٤۰ تصفیه فرمائید از ۲۵٪مالیات متعلقه و کلیه جرائم و تمام زیان دیرکرد که‌هرکدام درحدود اصل مالیات میشود معاف خواهید شد .

بنابراین منافع مودیان عزیز ایجاب میکندکه ازاین فرصت چندروزه استفاده کنند وقبل‌از پایان سال بامراجعه بدارائی های مناطق دهگانه حساب مالیات اراضی خودرا واریز تادرسال آینده محکوم به‌پرداخت سه‌برابر آنچه دراین فرصت میتوانید پرداخت فرمائید نشوید .

مدیر کل وصول تهران‌و حومه . دکترمحمود کاشفی

آـ٤ — آـ٤۰۳۱٤

سیمان تهران

مرغوب ترین و باصرفه ترین سیمانها

آدازه

مجله فردوسی

آئینه افکار و تمایلات ملت ایران و جوابگوی عطش واشتیاق مردم آزاده به‌حقایق‌مسائل‌سیاسی‌روزاست

سه‌شنبه‌ها فقط فردوسی را طلب‌کنید

سوپر ویلا

ازهمه‌جا همه‌چیزرا دریکجا

گرد آورده است

سوپر ویلاـ خیابان ویلای شمالی

تلفن ٦٦۹٤۸

آـ٤۰٦۲٦ — گردونه

میتوان مالك خانه شد

شرح در صفحه ۲۱ همین شماره

۱ـ۳ — آـ٤۰٥٦۲

اطلاعیه

شرکت سهامی کارخانه‌های صنعتی آزمایش

باطلاع کلیه خریداران بخاریهای آزمایش‌میرساند: که قرعه‌کشی جوائز بخاریهای آزمایش روز شنبه ۲٦اسفند در برنامه نقاب سیاه انجام خواهد شد. «وگا»

برای بازکردن حساب پس انداز

بانك‌تهران

فقط ۹ روز باقی است

بانك تهران بدارندگان حساب پس‌انداز

۱ر۲۰۰ر۰۰۰ ریال جائزه‌نقدی‌میدهد

بموجودیهای حساب پس انداز

تاه درصد بهره متعلق خواهد گرفت

فقط بدارندگان حساب پس‌اندازی که تا پایان سال جاری دربانك تهران‌حساب باز کرده باشند می توانند درقرعه‌کشی بزرك سالیانه‌که‌قریبا انجام‌خواهدشدشرکت‌نمایند

برای استفاده از :

۱۱۱۱جایزه‌حساب‌پس‌انداز

همه روزه حتی روزهای جمعه به

شعبات بانك تهران

در مرکز وولایات مراجعه فرمایند

سالنامه ۱۳٤۱ دنیا

بضمیمه تقویم بغلی جلد پلاستیك

فردا صبح منتشر میشود

فهرست مندرجات درصفحه ۱٦ درج شده است

شرکت سهامی فنون (نمایندگیهای صنعتی)

ماشینهای یخسازی

Astra

را در انبار موجود دارد

تخت جمشید شماره ۱۱٦ تلفنهای ٦۳٥٦٦ ـ ٦٤۷۰۰

فروشگاه تخت‌طاوس

آغاز دومین سال تاسیس خودرا

باعرضه عالیترین لوازم زندگی و باتخفیف‌کلی بخانواده‌های محترم اعلام میدارد

فروش فوق‌العاده اجناس مرغوب

برای احتیاجات نوروزی تاآخر اسفند ادامه دارد

تخت طاوس‌ـ کوچه برلن

شرکت پالار

متخصص مبلمان و دکوراسیون منازل

لاله‌زار ـ روبروی مغازه روسی

تلفنهای ۳۸٦٦۸ ـ ۳۰٤۰۷۱

فولکس‌واگن در خدمت شما

شرکت‌سهامی ثابت پاسال بعموم‌دارندگان‌محترم‌اتومبیلهای فولکس واگن مژده میدهد که تعمیرگاههای مجاز فولکس واگن درتهران وشهرستانهادر تعطیلات عیدآماده‌خدمت‌به هموطنان عزیز خواهند بود وبرای‌خرید قطعات‌اصلی‌لوازم یدکی فولکس‌واگن وهمچنین هرگونه سرویس و تعمیربه نمایندگان مجاز در تهران و(شهرستانهاکه آدرس آنان ذیلا درج شده) مراجعه فرمائید.

اسامی نمایندگان وتعمیرگاههای مجازشرکت‌درشهرستانها

۱ـاهواز ـ شعبه شرکت ثابت پاسال
۲ـخرمشهر ـ شعبه شرکت ثابت پاسال
۳ـ گرگان ـ شعبه شرکت ثابت پاسال
٤ـ گنبد قابوس ـ شعبه شرکت ثابت پاسال
٥ـ اصفهان‌ـ شرکت عدل خیابان آمادگاه
٦ـ شیراز ـ آقای حاج محمد سالکی خیابان سعدی
۷ـقم ـ شرکت سهامی ایران کار
۸ـ ساری ـ آقای سید تقی جعفریان میدان ساعت
۹ـ بابل ـ اتومازندران سه راه جاده بابلسر
۱۰ـ چالوس ـ آقای سید احمد طاهائی جاده‌تهران
۱۱ـ رشت ـ آقای محمد علی آذریانی خیابان پهلوی
۱۲ـ خرم آباد ـ بازرگانی رویال آقای یحیی معینی
۱۳ـ کرجـ آقای مرتضی کمالی ـ خیابان چالوس
۱٤ـ قزوین‌ـ آقای محمدتقی حاجیفتحعلی خیابان پهلوی
۱٥ـ همدان ـ آقای محمد اهور چاپارخانه
۱٦ـ کرمانشاه ـ آقای ابراهیم کوهساری خیابان قصر
۱۷ـ زاهدان ـ آقای ماشاءالله قاضی‌زاده
۱۸ـ نیشابور ـ آقای سید عباس مرتضوی
۱۹ـ مشهد ـ شرکت اتفاق خیابان تهران
۲۰ـ کاشان ـ آقای مهندس حسین امینی
۲۱ـکاشمر ـ آقای حاجی علی‌اکبر کاظمی
۲۲ـ آبادان ـ آقای سیف‌الله صدرالدینی احمدآباد
۲۳ـ آبادان ـ آقای آتانوس دانیال موشولوـ بریم
۲٤ـ مسجد سلیمانـ آقای محمد علی پاپهن
۲٥ـ دزفول ـ آقای هوشنك فخرائی
۲٦ـ تربت حیدریه ـ اتوسرویس پارس

شرکت سهامی ثابت پاسال‌ضمن‌آرزومندی خوشی دارندگان اتومبیلهای فولکس واگن در تعطیلات عید شادی وکامیابی مشتریان محترم خودرا آرزو دارد

فولکس واگن در خدمت شما

تبلیغات سینا