ماجرای شگفت انگیز پرواز بشقاب پرنده در آسمان تهران

گروه روزنامه نگاران خارجی برای تهیه گزارش بشقاب پرنده وارد تهران شدند

اختصاصی اطلاعات در دنیا

عکسها و گزارشهای اطلاعات از جزئیات سقوط بشقاب پرنده در تهران

اطلاعات

دوشنبه بیست ونهم شهریور ماه ۲۵۳۵
بیست و پنجم رمضان ۱۳۹۶
شماره ۱۵۱۱۶ - تکشماره ۱۰ ریال

۳۶ صفحه

متن کامل مکالمات رادیوئی خلبان ایرانی هنگام تعقیب بشقاب پرنده

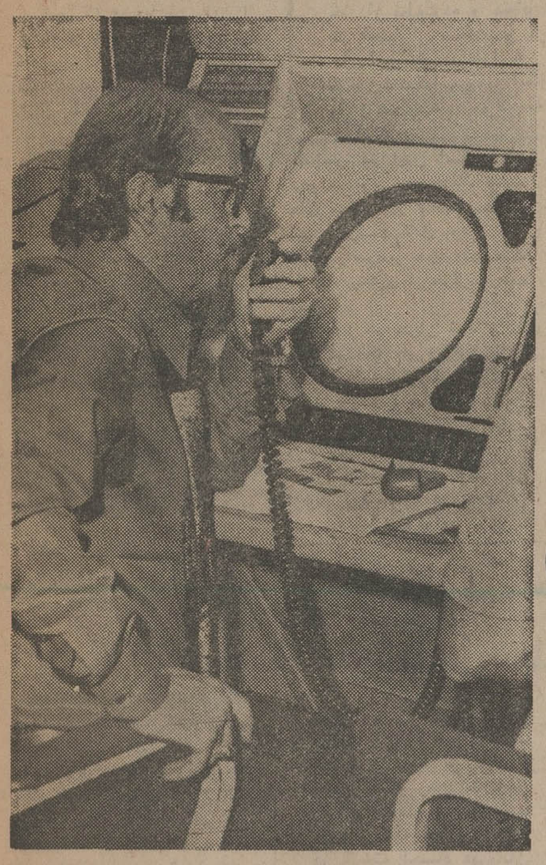

اعلامیه دربار شاهنشاهی

ژیسکاردستن بتهران میآید

در صفحه ٤

ستوان خلبان ج:

یک سفینه از شیئی نورانی جدا شد که از نور شدید آن حتی ریگهای بیابان را میبینم

درصفحات ٤ـ٥ و ٢٥

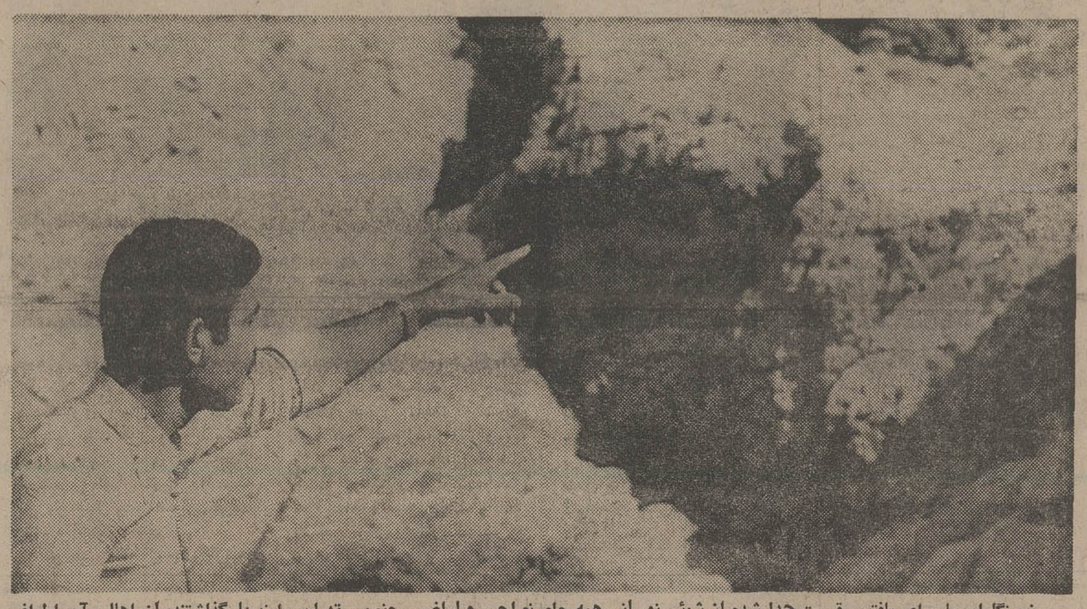

خبرنگاران ما برای یافتن قسمت جدا شده از شیئی نورانی همه جای نواحی واراضی جنوبی تهران را زیرپا گذاشتندواز اهالی آن اطراف مدد گرفتند دراین عکس یکی از بیشه‌وران سه راه تقی آباد، محل فرود قسمت جداشده از شیئی نورانی را به خبرنگار ما نشان می دهد.

بعداز ۵۰ سال فاش شد :

منشی استالین اسناد محرمانه را ازایران به‌لندن برد

در صفحه ٤

برج مراقبت فرودگاه مهرآباد .از این برج‌بودکه حرکت شیئی نورانی در آسمان تهران ، لحظه به لحظه دنبال شد از این برج ماموران مرتبا باخلبانان در تماس بودند. اول‌بار شیئی نورانی در آسمان سیدخندان دیده شد و بعد در آسمان جنوب غربی پایتخت رویت گردید.

پیام شاهنشاه آریامهر به کنفرانس وزرای کار کشورهای آسیائی

ضوابط ترقی دستمزد باید با بهره‌وری کار مربوط باشد

در صفحه ٤

۱۴۷ نفر در سقوط هواپیما کشته شدند

در صفحه ۲

ساعات کار اصناف تغییر میکند

دگرگونی بزرگ ترافیک

درصفحه ۲۷

همزمان با پنجاه سال سلطنت شکوهمند خاندان پهلوی ماشین‌سازی اراک پنجمین سالروز خود را جشن گرفت

روز گذشته ماشین سازی اراک که یکی از واحد های عظیم صنعتی ایران در عصر انقلاب میباشد پنجمین‌سالروز تاسیس خود را جشن گرفت وبهمین مناسبت عده‌ای از شخصیت های مملکتی و صاحبان صنایع‌و ارباب‌جراید از این‌واحد عظیم دیدن‌کردند. بازدید کنندگان ساعت ۷صبح بایک توربوترن اختصاصی‌به اراک عزیمت نمودند و پس از نثار شاخه های گل به پیکره اعلیحضرت محمد رضا شاه پهلوی در محوطه کارخانه از قسمت های‌مختلف وکارخانجات متعدد ماشین سازی و مراکز آموزشی و شهرک های صنعتی‌بازدیدو حدود ساعت ۵ بعد از ظهردرحالیکه خاطره‌خوشی از این سفر یک روزه داشتند به تهران مراجعت نمودند.

ثبت نام دانشجویان مدرسه عالی علوم کاشان

در صفحه ۸

اعلامیه افزایش سرمایه‌وحق‌تقدم خرید سهام شرکت صنایع سیمان غرب (سهامی عام)

درصفحه ۳

قابل توجه علاقمندان

اراضی زعفرانیه کرج

شرح درصفحه ۱۳ نیازمندیها

آگهی ثبت نام وصورت اسامی پذیرفته شدگان وذخیره‌های مدرسه‌عالی ورزش

رادرصفحه ۲۳ مطالعه فرمائید

دنیای ورزش روزهای شنبه منتشر میشود

به مناسبت بزرگداشت ۵۰ سال سلطنت پهلوی

سوئیس- آلمان غربی- ترکیه- ایتالیا- ایران

مسابقات بین‌المللی دوچرخه سواری **جام پهلوی**

فدراسیون دوچرخه‌سواری باهمکاری مؤسسه اطلاعات

از ۸ الی ۱۵ مهرماه ۲۵۳۵ — برگزار میکند — ۱۲۶۴ کیلومتر درمسیر :

تبریز- میانه- زنجان - قزوین - رشت - رامسر- چالوس- تهران

تشکر و اعتذار

از ذوات محترم، روحانیون و کارمندان ادارات (لشگری و کشوری) وبازرگانان و پیشه‌وران وسروران عزیز مقیم آمریکا وتهران ویا کسانیکه از شهرستانهای تهران- شیراز- خرمشهر- اهواز- بروجرد به خرم‌آباد تشریف آورده ودر حمل وتشییع جنازه ومجالس ترحیم فقید سعید مسعود دولتیاری دانشجو در آمریکا شرکت فرموده‌اند سپاسگزاری می‌نمائیم و اگر بعلت تالمات روحی قادر نیستیم حضورا شرفیاب شویم پوزش خواسته و از پیشگاه مقدس قادر متعال سعادت و سلامت و موفقیت برای همگی تقاضامندیم .

خرم‌آباد لرستان- حاج روشن دولتیاری و بازماندگان

همشهری گرامی لطفا درانجمن شهر به بانو **منیژه اسعد رزم آرا** شماره ٤ رای بدهید

اقدس صادقی

جناب آقای محمدتقی ماهوتی

درگذشت ابوی گرامتان را تسلیت عرض نموده ما را در غم خود سهیم بدانید .

شرکت مهندسی کاندلا

اطلاعیه بانک ملی ایران

از روز پنجشنبه اول مهر ماه ۲۵۳۵ تا اطلاع بعدی ساعات کارکلیه شعب وواحدهای‌بانک ملی ایران وبانک‌کارگشائی برای مراجعه مشتریان محترم‌بقرار زیر خواهد بود:

صبحها : از ساعت ۸ تا ۱۳

بعداز ظهر ها : باستثنای روز های پنجشنبه که تعطیل میباشد از ساعت ۱۵تا ۱۷

بانک ملی ایران

اطلاعیه

از اول مهرماه ساعات کاراین شرکت‌درایام هفته از ساعت ۸صبح تا ۱و۲تا ۵ بعداز ظهرو پنجشنبه‌از ساعت ۸صبح‌تا۱ بعدازظهرخواهدبود.

شرکت بیمه‌یورکشایر

(محدود)

اطلاعیه

از اول مهرماه ساعات کار این شرکت درایام هفته از ساعت ۸صبح تا ۱و۲تا ۵ بعداز ظهرو پنجشنبه‌از ساعت ۸صبح‌تا۱ بعدازظهرخواهدبود.

شرکت بیمه‌البرز (سهامی عام)

یک خبر مهم از

باشگاه اجتماعی و تفریحات خرم

رجوع به صفحه حوادث

دعوت از نامزد های انتخاباتی

از عموم نامزد های انتخابات انجمن شهر پایتخت - انجمن شهرستان تهران - شورای آموزش و پرورش منطقه تهران دعوت میشود که برای آشنائی با یکدیگر لطفا از ساعت ٦تا٨ بعداز ظهر روز پنجشنبه اول مهر در هتل - انترناسیونال خیابان کوروش کبیر (جاده قدیم شمیران) نبش چهل و پنج متری سیدخندان حضور بهمرسانند.

سرتیپ نادرخانی

سازمان روابط هنری ایران

مدیریت برنامه های هنری خوانندگان بزرگ ایران

هوشمند عقیلی و مرتضی

را عهده دار است .

نشانی - شاهرضا - اول خیابان فرصت شماره۱٤

تلفن ۸۲۹۸۱۹ - ۸۲۷٦٥٤

اسامی قبول شدگان مرحله اول داوطلبان ورود به‌دوره عالی (بخش تربیت‌مربی‌فنی) مرکز آموزش‌فنی و حرفه‌ای رضاپهلوی تهران

در صفحه ۷

بدین وسیله درگذشت شادروان علی‌اکبر ارباب پدر بزرگوار آقای مهندس ابراهیم ارباب ، همکارارجمند و مدیرعامل شرکت صنایع ابریشم‌را باستحضار میرساند.

مجلس ختم فقید سعید روز چهارشنبه ۳۱شهریور ماه ساعت ۱۲ تا ۱٤ در خانقاه صفی علیشاه برگزار خواهد شد .

شرکت ابریشم گیلان

منابع خبرگزاریها: فرانسه- یونایتدپرس- آسوشیتدپرس- رویتر- آلمان- شین‌هوآ- خاورمیانه و تلکس اطلاعات

اخبار خارجی

صفحه ۲
اطلاعات - دوشنبه ۲۹ شهریور ماه ۲۵۳۵ - شماره ۱۵۱۱۶

گروهی از مسیحیان اتومبیل پسر فرنجیه را بگلوله بستند

مسیحیان لبنان باهم وارد جنگ شدند

بیروت - خبرگزاری فرانسه - رویتر - درحالیکه بیش‌از سه‌روز به‌آغاز دوران ریاست جمهوری الیاس سرکیس باقی نمانده هیچ گونه بهبودی در اوضاع سیاسی ونظامی لبنان روی نداده است دومین دور گفتگو های سوریه، فلسطین و لبنان که دیشب در شطوره انجام شد بدون نتیجه پایان یافت درحالیکه در تمام‌مدت دیروز و دیشب نبرد در جبهه های جنگ بویژه بیروت باشدت هرچه تمامتر ادامه داشت الیاس سرکیس که دیروز پس ازدیدار و گفتگو با پرزیدنت انورسادات قاهره‌را ترک گفته بوددرکنفرانس سه‌جانبه‌که باحضور یاسرعرفات، ژنرال ناجی جمیل معاون‌وزارت دفاع سوریه‌و حسن‌صبری‌الخولی نماینده اتحادیه عرب تشکیل شد شرکت کرد .

درپایان جلسه ژنرال‌جمیل‌اعلام داشت که از مذاکرات شطوره نتیجه مثبتی بدست نیامد .نماینده سوریه افزود که روز ۲۴سپتامبر یعنی یک روزپس‌از آغازدوران ریاست جمهوری الیاس سرکیس مذاکرات سه جانبه در سطح‌عالی دنبال خواهد شد .

بنابر گزارش محافل سیاسی سیاسی لبنان مسئله عقب‌نشینی نیرو های فلسطین و ترقیخواهان ازجبل‌لبنان مهمترین مانع در راه پیشرفت گفتگو های سه جانبه بوده است .

به‌گفته همین محافل یاسرعرفات درخواست کرده است که طرح الیاس سرکیس‌درباره بحران‌لبنان پس‌از آنکه وی در مقام ریاست جمهوری آغاز بکار کرده مورد بررسی قرار گیرد .

سازمان مقاومت فلسطین‌تاکید کرده است تا هنگامی‌که قراردادی درباره حل مشکل لبنان امضاء نشده نیرو های خود را از جبل لبنان خارج نخواهد کرد . کمال جنبلاط رهبر سوسیالیست های ترقیخواه نیز دیشب تاکید کرد که «مامواضع خود را در جبل‌لبنان ترک نخواهیم‌کرد زیرااینجا خانه‌ما است» در حالیکه نیروهای محافظه‌کارتاکیدمیکنندقبل‌ازامضای هرگونه قراردادی‌دربارەپایان‌دادن به جنگ باید ترقیخواهان و فلسطینی ها بدون قید و شرط این منطقه را تخلیه کنند .

مذاکرات دیروز شطوره بیش از یک ساعت طول نکشیدو باین ترتیب باوجود تلاش های پیگیر اتحادیه عرب قبل‌از آغاز ریاست جمهوری‌الیاس سرکیس‌برقراری آتش‌بس در لبنان امکان پذیر نخواهد بود . در حالیکه فعالیت های سیاسی در قاهره دمشق و لبنان بابن‌بست کامل روبرو شده نبرد در سراسر جبهه های جنگ باشدت بیشتری از سرگرفته شده است .

دیروز در جریان نبرد واحد های توپخانه بار دیگر سفارت فرانسه گلوله‌باران شد دوگلوله کالیبر بزرگ به ساختمان سفارت برخورد کرد و یک گلوله دیگر در پارک سفارت منفجر شد .

در خیابان دمشق واقع در نزدیکی خط فاصل دوبیروت نیز نبرد شدیدی بین واحد های‌زره پوش دوطرف درگرفت درحالیکه پیکار های خونین در مشرق و مغرب پایتخت ادامه داشت رادیو لبنان پیام خداحافظی سلیمان فرنجیه‌را از لبنانی ها پخش‌کرد. فرنجیه در این پیام فلسطینی هارا مسئول‌جنگ معرفی‌کرده وکشور های کمونیست را متهم نموده‌است که میخواهندیک رژیم کمونیستی در این کشور بوجودبیاورند.

از سوی دیگر کامیل شمعون رهبر حزب ناسیونالیست لیبرال اعلام کرد که دیروز در جریان زد و خورد های شدیدی که‌بین ساکنان بخش های مسیحی نشین زغرتا و «بشاره» درگرفت چهارده نفرمسیحی‌کشته شدند.جنگجویان مسیحی اتومبیل «تونی‌فرنجیه» نماینده‌زغرتا و پسررئیس‌جمهوری رازیر آتش گرفتند . هنگام حادثه خود فرنجیه در اتومبیل نبود ولی‌یکی از گارد های وی بقتل رسید و راننده اتومبیل نیز زخمی شد در این هنگام بود که زد و خورد بین ساکنان دو بخش مسیحی نشین درگرفت . و در نتیجه چهارده نفر کشته شدند بلافاصله پس‌از این حادثه کامیل شمعون ، پیرجمائیل و سلیمان فرنجیه تشکیل جلسه‌داد وتصمیم گرفتند درآینده از بروز اینگونه حوادث جلوگیری کنند.

ازسوی دیگر محافل‌آگاه‌بیروت اظهار داشتند درروز های اخیر محافظه‌کاران تانکهای‌شرمن‌ساخت آمریکا را وارد میدان نبرد کرده‌اند.ورود این تانکها به‌جنگ لبنان قدرت آتش محافظه کاران را بطور قابل توجه افزایش‌داده است .

بگفته همین محافل محافظه‌کاران اکنون بیش از شصت تانک شرمن آمریکائی در اختیار دارد درکویت یک سخنگوی رسمی وزارت امورخارجه اعلام داشت عناصرناشناس یک کشتی ایتالیائی راکه حامل نفت کویت بوده در بندر صیدا بگلوله بستندوناخدای کشتی را مجبور کرده‌اند بدون تخلیه محموله کشتی بیدرنگ این بندر را ترک کنند.

اسرائیل، مسیحیان لبنان را مسلح میکند

تل‌آویو - رویتر - روزنامه نیویورک تایمز ازقول منابع آگاه اسرائیلی نوشت که برای جلوگیری‌ازتشکیل مجدد گروه ها ی‌فلسطینی‌درمناطق‌جنوبی لبنان‌روستائیان مسیحی ساکن این بخش ها را با سلاح هاو تجهیزات نظامی جدید مجهز کرده است .

بتازگی خط تلفنی جدیدی بین اسرائیل وشهرک های مرزی لبنان کشیده شده است . اسرائیل به‌عنوان قسمتی از سیاست « باز کردن مرز» در سه نقطه سیمهای خاردار قطع‌کرده و مواد غذایی و مراقبت های‌پزشکی در اختیار روستانشینان قرار داده است .تقویت گشتی های اسرائیلی در طول مرز های شمالی با لبنان باموافقت ضمنی اسرائیل‌بسوریه امکان داده است نیرو های خود را از بلندی های جولان به لبنان بفرستند .

یان اسمیت باسپردن حکومت به سیاهپوستان موافقت کرد

پرتوریا - رویتر - آسوشیتدپرس - دکتر هنری‌کیسینجر وزیر خارجه آمریکا دیشب در پرتوریای آفریقای جنوبی اعلام کرد یان‌اسمیت نخست وزیر رودزیا نسبت‌به آخرین پیشنهاد های راه حل بحران رودزیا واکنش مساعد نشان داده است .

وزیر خارجه دیشب در پایان یک دیدار ۸ ساعته با یان‌اسمیت وسه تن از وزرای کابینه او بهخبرنگاران گفت یان‌اسمیت پس‌از موافقت باآخرین پیشنهاد های صلح‌بلافاصله به سالیسبوری برگشت تاهمکاران دیگر خود را در جریان آخرین تحولات معطوف به حل بحران رودزیا قرار دهند.

یک گزارش حاکیست کیسینجر در ملاقات رویاروی با یان‌اسمیت صراحتا بوی گفته‌است ایالات متحده ،انگلستان وکلیه رهبران آفریقای سیاه مجدانه ازوی میخواهند قدرت را به‌اکثریت سیاهپوست رودزیا سپرده و خود از کار کناره گیری کند،

دراینحال جورج بوش رئیس سازمان اطلاعاتی آمریکا (سیا) دیشب هشدار داد اگر ماموریت صلح جاری کی‌سینجردرمورد رودزیا شکست بخورد قتل‌عام وحشتناکی دراین کشور بوقوع خواهد پیوست .

بوش‌گفت اطلاعات محرمانه سازمان سیا حاکیست که وضع موجود قابل دوام نیست و به محض آنکه‌ماموریت‌صلح کی‌سینجر شکست بخورد قتل‌عام دهشتناک آغاز خواهد شد .

از سوی دیگر «تاس» خبرگزاری رسمی شوروی در برنامه خبری دیشب‌خود ملاقات طولانی‌کیسینجر بایان‌اسمیت نخست‌وزیر رودزیا را بطور خلاصه پخش کرد. تاس در عین حال طی تفسیر کوتاهی درباره سفر جاری کیسینجر گفت ماموریت جاری وزیر خارجه آمریکا خشم آفریقائیان را برانگیخته است .

یک مقام آمریکایی از همراهان کی‌سینجر به خبرنگاران گفت از ابتدا بدیهی‌بود اگر یان‌اسمیت به ملاقات باکیسینجر تن‌دردهد ،به‌این معنی خواهد بود که وی‌با سپردن حکومت به اکثریت سیاهپوست رودزیا موافق است .

منابع آگاه رودزیایی و افریقایی گزارش دادند مفادذیل بعنوان آخرین راه‌حل‌سیاسی توسط کی‌سینجرتسلیم‌یان‌اسمیت شده و مورد قبول نخست‌وزیر یاغی‌رودزیا قرار گرفته‌است این مفاد عبارتند از: پذیرش اصل حکومت سیاهپوست در رودزیا.

-انتخابات عمومی برای حکومت‌اکثریت سیاه که طی دوسال آینده می‌بایست برگزار شود .

-این اصل باید مورد قبول طرف های ذینفع دربحران رودزیا قرارگیرد کەقبل از تاسیس‌حکومت اکثریت سیاهپوست نباید هیچگونه استقلال قانونی برای حکومت کنونی رودزیا قائل شوند .

- مذاکرات جهت ایجاد استقرار حکومت اکثریت‌نباید بی‌جهت طولانی یاقطع شود .

کی‌سینجر در گفتگو هایش بایان‌اسمیت بوی گفته‌است رهبران سیاهپوست آماده‌اند در صورت مورد قبول واقع شدن شرایط ارائه شده جنگ های چریکی رودزیارا بلافاصله قطع‌کنند .

کی‌سینجر قرار است بامداد فردا برای مذاکره با «کنت‌کوانداه» به‌لوزاکا پرواز کند . رئیس جمهوری زامبیااز جمله رهبران آفریقایی است که عهدکرده است تاآخرین قطره خون بایان‌اسمیت خواهد جنگید مگر اینکه اواصل حکومت اکثریت سیاهپوست بررودزیا را قبول کند .

یک گزارش حاکیست اگر وضع غیرمترقبه‌ای پیش نیاید کی‌سینجر در روز سه‌شنبه این هفته به ماموریت جاری صلح خود در آفریقا پایان خواهد داد و به منظورگزارش آخرین تحولات آفریقا بهجیمزکالاهان نخست وزیر انگلیس رهسپار لندن خواهد شد.

ازسوی دیگر گفته‌شد کم‌جوشوانکومو، رهبر سیاه پوستان رودزیا بامهلت دوساله تفویض حکومت به‌اکثریت سیاهپوست مخالفت خواهد کرد .یکی دیگر از رهبران سیاهپوستان گفت یان‌اسمیت فقط یکسال فرصت دارد نکومو قبلا گفته است حکومت باید طی ۹الی۱۲ ماه آینده به اکثریت سیاهپوست رودزیا سپرده شود .«نکومو» که چند ماه قبل ازرودزیا خارج شد اوایل سال‌جاری سفری به‌مسکو کردودر پی‌این سفر بودکه روش سرسختانه‌تری در قبال یان‌اسمیت درپیش گرفت.

دیشب نکومو گفت مذاکرات‌وتلاش های جاری‌کیسینجر -فورستر واسمیت شناسایی این واقعیت است کەسیاهیان رودزیا بادست زدن به‌نبرد های چریکی موقع خویش را بیش از گذشته مستحکمتر کرده‌اند.

نکومو حاضر نشد اظهار نظر دیگری درباره تلاش های جاری صلح کی‌سینجر بعمل آورد .

تکلیف جسد مائو هنوز معلوم نیست

پکن- رویتر- جمهوری‌خلق چین دیروز به مراسم باشکوه یک هفته‌ای تجلیل و تکریم از مائوتسه تونگ رهبر فقیدچین پایان داد بی‌آنکه آشکار شود با جسد او چه خواهد شد ؟

در گذشته اجساد قهرمانان ملی چین سوزانده میشد لیکن شایعاتی در چین قوت می‌گیرد که در مورد جسد مائو، نظیر اجساد لنین و هوشی‌مین ، تصمیم دیگری گرفته شده و جسد برای جاودانه ماندن مومیایی و در محفظه شیشه‌ای قرار خواهد گرفت .

سوگواری رسمی نسبت به درگذشت مائو دیروز با قیام قعود وسکوت سه دقیقه‌ای سرتاسری چین و نیز مراسم یک میلیون نفری میدان بزرگ تین آن‌مین پایان گرفت لیکن هنوز اعلام نشده چه‌تصمیمی در باره جسد مائو گرفته شده است .

در مورد چوئن‌لای نخست وزیر فقید چین بنابه‌وصیت او بلافاصله اعلام شد که جسداو سوزانده خواهد شد و چنین نیز شد. خاکستر جسد نخست وزیر فقید چین در رودخانه های حومه پکن پراکنده شد .

یک گزارش حاکیست که هنوز مردم چین به نشانه سوگواری در مرگ رهبر چین نوار سیاه بربازوان خود دارند .

درباره تشکیل کمیته مرکزی حزب کمونیست چین، به‌منظور تعیین جانشین مائو نیزگزارشی در دست نیست، لیکن گفته می شود با در نظر گرفتن اینکه کلیه ۱۶۰ تن اعضای کمیته مرکزی هم‌اکنون در پکن بسر می‌برند می توان انتظار داشت که کمیته مرکزی بزودی تشکیل جلسه دهد .

ناظران آگاه برامور چین ، ضمن تفسیر و تعبیر سخنان نخست‌وزیر چین که درمراسم دیروز میدان‌تین‌آن‌من ایرادشد اظهارنظر کردندکه‌هو اکوئوفنگ تلویحا بوجود کشمکش میان میانه‌روها و افراطیون کمیته مرکزی و حزب کمونیست‌چین اعتراف کرده ولذا با درنظر گرفتن این سخنان و تفسیر های قبلی چین شناسان باید درانتظار یک مبارزه قدرت در کادر رهبری چین بود .

نخست وزیر چین به نقل‌از سخنان خود مائو از ملت چین خواست از شکاف و دوگانگی بپرهیزند. تحریک وتوطئه‌نکنند ویکپارچگی‌و وحدت در ارکان مختلف را حفظ و حراست‌کنند.

مویه‌بر مرگ مائو
دختران عضو « گارد سرخ» چین در حالیکه به نشانه سوگواری درگذشت «مائو»ی فقید نوار های سیاه به بازوان خود نصب کرده‌اند در رثـای درگذشت‌مائومی‌گریند . دختران عضو گارد سرخ معروف چین مانند میلیونها چینی دیگر در مراسم یادبود مائو شرکت کردند عکس رادیوئی آسوشیتدپرس

رسیدگی به‌سوء استفاده در معامله اسلحه آلمان

بن - یونایتدپرس -دیروز «گونترارکل» ، معاون وزیر دادگستری آلمان غربی ،برای بررسی سند های مربوط به فروش جت هـای استارفایتر لاکهید به آلمان غربی کەمعامله آن دو سال پیش صورت‌گرفت عازم واشنگتن شد .

در همین‌احوال یکروزنامه آلمانی گزارش داده است آلن دالس رئیس «سیا»، در سال ۱۹۵۸ ضمن نامه‌ئی برای «فرانتس جوزف اشتراوس» وزیر دفاع وقت آلمان نوشته است که اکنون قراردادفروش هواپیماها پایان یافته ودیگر مشکلی برای پاداش مورد درخواست شما وجود ندارد

اما روزنامه « بیلدام زونتاک» این نامه را جعلی دانسته و نوشته است که این نامه را سازمان جاسوسی شوروی برای بی‌اعتبارکردن اشتراوس جعل کرده و نسخه هائی از آنرا بین خبرنگاران توزیع کرده است .

درسقوط هواپیمای ترکیه ۱۴۷ نفر کشته شدند

اسپارتا - یونایتدپرس - یک هواپیمای مسافربر جت بوئینگ ۷۲۷ متعلق به‌خطوط هوایی‌ترکیه با ۱۴۷ مسافر و سرنشین بر اثر برخورد باکوه سقوط کرد و آتش گرفت. مقام های دولت‌ترکیه محل دقیق سقوط هواپیمای جت بوئینگ ترکیه را ۳۰ مایلی جنوب شهر اسپارتا اعلام داشتند .

هواپیمای مسافربر ترکیه۱۴۰ مسافر و ۷ سرنشین باخود حمل میکرد و در یک پرواز داخلی از استانبول به شهر ساحلی‌آتالانتا پرواز می‌کرد کەدرمنطقه یاد شده به‌علتی کەهنوزروشن نیست‌دچار سانحه شدو سقوط کرد .

گزارش تایید شده توسط مقام های رسمی دولت ترکیه حاکیست که کلیه مسافران و سرنشین های هواپیما دردم کشته شدند و براثر آتش‌گرفتن هواپیما اجساد آنها بکلی سوخت و به خاکستر تبدیل شد. امدادگران که بلافاصله پس از سقوط هواپیما به محل سانحه رسیده بودند گزارش دادند که اجساد بکلی سوخته و غیر قابل شناسایی است. قربانیان سانحه هواپیما در فواصل زیادی ازلاشه هواپیما پراکنده شده بود .

مقام های شرکت‌هواپیمایی در استانبول گفتند لیست‌مسافران‌پس از آگاهی منسوبین بلافصل‌انتشار خواهد یافت. مقام‌های هواپیمایی معلوم نکردند مسافر خارجی‌جزو لیست هواپیمای‌سانحه‌دیده‌وجود داشته یاخیر.

اسپارتا محل سقوط هواپیما دارای کوه های سربه فلک‌کشیده استو با استانبول حدود ۲۲۰۰ کیلومتر فاصله زمینی‌دارد.

یک گزارش حاکیست که اکثر قربانیان سانحه سقوط را جهان- گردان از ملیت های آلمانی - ایتالیایی و هلندی تشکیل می - دادند.

شهود عینی سانحه سقوط گفتند اندکی قبل از برخورد با کوه هواپیما بطرز خطرناکی در فاصله کمی از فراز شهر پرواز می‌کرد و فاصله تابدانجا اندک بود که بیننده خیال میکردهواپیما باپشت‌بامها مماس میشود .چند لحظه بعد که هواپیما از شهر خارج شد بی‌آنکه شعاع پرواز خود را تغییر دهد در مسیر کوه های حومه شهر قرار گرفت وبر اثر برخورد باکوه سقوط کرد و شعله های آتش از هرسوی بدنه آن زبانه کشید.

سوسیالیست های سوئد در انتخابات شکست خوردند

استکهلم - خبرگزاری‌فرانسه - در انتخابات عمومی سوئد که دیروز انجام شد احزاب سوسیالیست‌ازسه حزب‌بورژوا شکست خوردند .

آخرین گزارش رسیده‌حاکی است کەتاکنون احزاب‌بورژوا ۱۸۰کرسی‌و احزاب‌سوسیالیست ۱۶۹ کرسی بدست‌آورده‌اند .

اولاف‌پالم نخست‌وزیرو رهبر حزب سوسیال دموکرات‌اعلام داشت در صورتی که شکست سوسیال دموکرات ها قطعیت پیدا کند بیدرنگ‌از مقام‌نخست وزیری کناره خواهد گرفت.

رهبر حزب‌میانه‌رو کەمهمترین حزب مخالف سوسیال‌دموکرات هاست ضمن تایید پیروزی احزاب بورژوا‌آمادگی خودرا برای تشکیل یک دولت‌ائتلافی از لیبرال ها و سایر احزاب میانه‌رو اعلام‌داشت

رای گیری در حوزه های انتخابیه که از بامداد دیروز در نظم و آرامش کامل‌انجام شده است ساعت۹ دیشب‌پایان یافت .

شوروی تا ۱۰ سال دیگر میتواند غرب را به آسانی شکست دهد

لندن- رویتر- مارشال‌هوایی انگلستان، استوارت منیوال ، دیروز، گفت که تادەسال‌دیگر، اتحاد شوروی چنان نیرومند خواهد شد که حتی بی‌شلیک یک گلوله می‌تواند نیرو های غربی را شکست دهد. وی ، گفته است که پیشرفت شوروی در زمینه تکنولوژی تسلیحاتی، به‌قدری سریع است که غرب دربرابر آن مقاومت خود را از دست میدهد، و در زیرفشار هـای سیاسی تسلیم خواهد شد .

از سوی دیگر یک نشریه نیروی دریایی انگلستان‌نوشت: اتحاد شوروی سرگرم ساختن هفت زیر دریایی غول پیکر است‌که مجهز به‌نیروی اتمی است. این‌زیردریائی‌ها میتوانند هر هدفی را تا فاصله ۴۸۰۰ مایلی نابود کنند .

در گزارشی که گروهی از کارشناسان نظامی در لندن انتشار داده‌اند تاکید شده است کەشوروی‌در نظر دارد نیروی دریایی خود را با بیست ناو هواپیمابر چهل هزار تنی از نوع «کیف» مجهز کند .

در گزارش اضافه شده است که نیروی دریایی شوروی نیرومندترین و مدرن‌ترین زیر- دریائیهای جهان را در اختیار دارد .

۱۲ نفر باتهام نوشتن شعارهای ضد کمونیستی در شوروی دستگیر شدند

مسکو - خبرگزاری‌فرانسه- محافل نزدیک به مخالفان رژیم شوروی‌درمسکواظهار داشتند سرویس های امنیتی شوروی این هفته دو نفرراکه بەنوشتن شعار های ضد شوروی روی دیوارساختمان هاوبدنه‌اتوبوس ها مظنون بوده‌اند دستگیر کرده‌اند .

ماجرای شعار های ضددولتی در شوروی ازماه آوریل‌گذشته آغاز شده است . در ماه‌اوت متن ماشین شده شعار هـای ضد شوروی در مسکو بطور مخفیانه بین‌خبرنگاران خارجی پخش شد .بسیاری ازمخالفان شوروی مقیم لنینگراد گزارش های مربوط به شعار های ضد دولتی را تایید کرده‌اند .

نویسندگان این شعار ها درخواست آزادی زندانیان سیاسی را کرده و از حزب کمونیست به عنوان دشمن‌خلق نام برده‌اند .

این نخستین بار استکه شعار های ضد دولتی در شوروی منتشرمیشود. ماموران‌سرویس های امنیتی پس از مدت ها جستجو ۱۲ نفر را درلنینگراد و مسکو بازداشت کرده‌اند و دو نفر ازآنهاراکه زن‌بوده‌اند آزاد کرده‌اند .

اخبار کوتاه جهان

۱۸۹ تن در سیل هند کشته شدند

● دهلی‌نو- رویتر-دیشب، منطقه وسیعی از استان های اوتارپرادش ، وبیهاررا سیل فرا گرفته بود . خبرگزاری هند دیروز گزارش داد کەدر جریان سیل ۱۸۹ تن‌غرق شده‌اند ، و سیلابتندی در حدود ۲۲۰۰ روستارا که بیش از ۸۰۰ هزار جمعیت دارد ، به ویرانی کشانده است .

کامیون ۲۳ نفر راکشت

● سانتیاگو - رویتر - بنابر اعلام پلیس شیلی ، دیروز براثر برخورد یک کامیون شش تنی با جماعتی که در خیابان واقع در کناره شهرک «لارینا» روز استقلال شیلی را جشن گرفته بودند و پایکوبی می کردند ، ۲۳ تن کشته ،و ۶۲ تن بشدت مصدوم شدند که حال ۲۱ تن از آنها وخیم است . راننده کامیون که زخمی شده بازداشت شده است .

تماس دوستانه حزب کمونیست اسرائیل با فلسطینی‌ها

● تل‌آویو - آسوشیتدپرس - دیروز،سخنگوی حزب کمونیست اسرائیل (راکا) در مصاحبه‌ئی با روزنامه‌اسرائیلی معاریو گفت بین «راکا»وسازمان آزادی بخش فلسطینی تماس هائی در سطح‌عالی صورت گرفته است . او گفت که این تماس هـادر در آوریل گذشته هنگام برگزاری بیست وپنجمین کنگره حزب کمونیست شوروی در مسکو انجام یافته است . در این‌کنگره مایرویلز رهبر « راکا» و فاروق‌قدومی رئیس‌اداره سیاسی سازمان آزادی بخش فلسطین شرکت داشتند .

سخنگوی حزب‌کمونیست اسرائیل گفت که گفتگو های «ویلز» و قدومی‌در محیطی صمیمانه جریان داشته است ، و حزب وی موافقت خود را با ایجاد یکدولت فلسطینی در جوار اسرائیل اعلام کرده است .

عکس فضائی از شوروی

● مسکو- آسوشیتدپرس- والری بایکوفسکی و ولادیمیر اکسنفدو فضانورد شوروی که با سایوز - ۲۲ درفضا بسر میبرند در یک برنامه تلویزیونی فضایی خطاب به بینندگان روسی گفتند آنها موفق شده‌اند عکسبرداری از تمامی قلمرو اتحاد شوروی را در ۵ دقیقه انجام دهند در حالیکه باروشهای معمولی و از طریق عکسبرداری هوایی این عمل دو سال تمام وقت خواهد گرفت .

دوربینی‌که مورد استفاده دوفضانورد روسی در عکسبرداری از شوروی و مناطق زمین قرار می گیرد یک دوربین ساخت آلمان شرقی است .

گلوله اورانیومی ساخته شد

● نیویورک - خبرگزاری فرانسه - مجله نیوزویک در شماره اخیر خود نوشت که مهندسان امریکایی مورد تازه‌ای برای استفاده ازاورانیوم پیدا کرده‌اند و آن ساختن گلوله های اورانیومی است .

نیوزویک درستون زیر ذره بین خود اضافه‌کرده است که از گلوله های اورانیومی در توپهای ۳۰ میلیمتری ضد تانگو توپهای هواپیما ها استفاده میشود . گلوله های اورانیوم میتوانند زره‌هایی را که ۳۰ سانتیمتر ضخامت دارند بشکافند .

به نوشته نیوزویک اورانیوم در نوک گلوله های ضد تانک کار گذاشته و میتواند ضخیم ترین زره ها را سوراخ کند .

هواپیما ربایان شوروی به امریکا پناهنده شدند

● نیویورک - خبرگزاری فرانسه - دو راهزن هوایی اهل لیتوانی «پاناس براسین‌کاس» و پسرش که در سال ۱۹۷۰ یک هواپیمای شرکت هواپیمایی شوروی را برای فرار از آن کشور ربوده و به ترکیه‌بردندازامریکا پناهندگی سیاسی ویکماه قبلوارد این کشور شده‌اند .

۱۱ کارشناس امریکائی میك شوروی را اوراق‌می کنند

● هاکوداته -آسوشیتدپرس - یازده کارشناس‌و محقق از نیروی هوایی آمریکا به تکنیسین های ژاپنی در « اوراق» کردن جنگنده‌میگ- ۲۵شوروی پیوستند .

این هواپیما را یک‌خلبان شوروی در فرودگاه هاکوداته فرود آورد و خود به آمریکا پناهنده شد

مخالفت یمانی با افزایش قیمت نفت

● نیکوزیا رویتر - دیروز شیخ‌احمد زکی یمانی‌وزیر نفت عربستان سعودی اعلام کرد که دولت‌متبوع او با هرکوششی‌بمنظور افزایش بهای نفت‌درسال جاری مخالفت خواهد کرد .

شیخ‌یمانی ، اینگزارش‌ها را که عربستان سعودی در کنفرانس فوق‌العاده وزیران نفت اوپک برای بحث در زمینه افزایش بهای نفت شرکت می‌کند، بشدت تکذیب کرد .

بذرچمن فوتبال

barenza sport

بذرچمن(بارنزا اسپورت) مخلوطی است از بذر معروف «پوآبارون» وبذرهای مقاوم دیگر که‌اختصاصا برای زمینهای ورزشی و ایجاد چمنهای پردوام و مقاوم تهیه‌شده است . «بارنزا اسپورت» درکیسه های کاغذی سبز رنگ ۲۵ کیلوئی مخصوص کمپانی بارن‌بروگ‌هلند که روی آن نقش توپ فوتبال چاپ شده عرضه می شود تا از بذرهای متفرقه و معمولی متمایز باشد .

برای کسب اطلاعات بیشتر به نمایندگی کمپانی بارن بروگ هلند تلفن ۶۴۸۸۹۱ و ۶۴۴۰۱۱ یا به فروشندگان معتبر بذر و لوازم کشاورزی در تهران و شهرستانها مراجعه فرمائید .

منتشر شد :
علم در تاریخ
(مجلد اول)
تألیف : جان برنال
ترجمه :ح. اسدپور پیرانفر -کامران‌خانی
مؤسسه انتشارات امیرکبیر

لورن و. لئونارد مالک‌اختراع شماره ۹۷۱۸ مربوط به: طریقه برای باخبر کردن و سرویس بطور اتوماتیک راجع به واضع مایع حفاری دریک دهنه چاه .
میل دارد با صاحبان صنایع درایران برای بهره‌برداری از اختراع خود وارد مذاکره شود . برای اطلاع بیشتر به دفتر حقوقی دکتر آقایان و همکاران خیابان سوم اسفند ۱۴۹ مراجعه فرمائید .
آ-۱۱۰۸۷

استرانین دی‌زینگ. اس. آ. مالک اختراع شماره ۹۵۱۴ مربوط به : طریقه‌های هیدرولیکی و تاسیسات برای استخراج روی از کاتودها با طریقه تحلیل باقوه الکتریکی
میل دارد با صاحبان صنایع درایران برای بهره‌برداری از اختراع خود وارد مذاکره شود . برای اطلاع بیشتر به دفتر حقوقی دکتر آقایان و همکاران خیابان سوم اسفند ۱۴۹ مراجعه فرمائید .
آ-۱۱۰۸۷

یونیون کاربید کورپوریشن مالک اختراع شماره ۸۳۲۴ مربوط به : طریقه برای تفکیک یک ترکیب سنگین نسبتا کم فرار و یک ترکیب سبک یافراریت زیاد ازیک مخلوط مرکب ازعناصرفوق
میل دارد با صاحبان صنایع درایران برای بهره‌برداری از اختراع خود وارد مذاکره شود . برای اطلاع بیشتر به دفتر حقوقی دکتر آقایان و همکاران خیابان سوم اسفند ۱۴۹ مراجعه فرمائید .
آ-۱۱۰۸۷

جان‌ویت اندبرودر لیمیتدمالک اختراع شماره ۷۰۵۰ مربوط به: ترکیبات هتروسیکلیک
میل دارد با صاحبان صنایع درایران برای بهره‌برداری از اختراع خود وارد مذاکره شود . برای اطلاع بیشتر به دفتر حقوقی دکتر آقایان و همکاران خیابان سوم اسفند ۱۴۹ مراجعه فرمائید .
آ-۱۱۰۸۷

اطلاعیه
بدین‌وسیله به‌اطلاع کلیه داوطلبان امتحانات‌ورودی مراکز تربیت معلم(دانشسرای‌مقدماتی-دانشسرای راهنمایی تحصیلی- مرکز تربیت ‌مربی کودک) می‌رساند که اسامی کلیه پذیرفته شدگان و ذخیره‌های مراکز تربیت معلم‌مذکور بصورت لیست الفبائی دراختیار ادارات کل آموزش و پرورش مراکز استانها قرار داده شده است .
بنابراین به‌کسانی که تاکنون موفق نشده‌اند ازنتیجه قطعی خود آگاهی حاصل نمایند توصیه‌می‌شود که‌ازتاریخ ۳۰ر۶ر۲۵۳۵ تاپایان‌وقت اداری روز پنجشنبه ۲ر۷ر۲۵۳۵ به‌اداره کل‌آموزش وپرورش نزدیک‌ترین مرکز استان‌محل سکونت خود مراجعه واز نتیجه قطعی خود اطلاع حاصل نمایند .
م‌الف ۱۵۸۲۳
وزارت آموزش وپرورش

منتشر شد :
به زمامداران شوروی
نوشته :
الکساندرسولژنیتسین
ترجمه : دکترعنایت‌الله رضا
چاپ دوم
مؤسسه انتشارات امیرکبیر

معالجه طب سوزنی در ایران آزاد شد

سازمان نظام پزشکی درمان طب سوزنی در مراکز علمی و دانشگاهی را بلامانع تشخیص داد. ولی براساس تصمیم این سازمان انجام سوزن درمانی در مطب ها و کلینیک های شخصی و بیمارستان های خصوصی ممنوع است.

نظام پزشکی در مورد انجام درمان طب سوزنی نظرداد طب سوزنی در حال حاضر یک عمل تجربی است و بکارگیری آن از نقطه نظر آزمایش و تجربه در مراکز علمی و دانشگاهی کشور بلامانع میباشد ولی در مطب های خصوصی ، کلینیک و بیمارستان های خصوصی انجام طب درمان ممنوع است.

یک مقام آگاه در این زمینه گفت: سوزن درمانی در حال حاضر یک عمل تجربی است و هنوز قطعیت پیدا نکرده و بهمین جهت باید در مراکز علمی و دانشگاهی انجام شود.

بدین ترتیب اگر طبیبی در مطب خود اقدام به انجام سوزن درمانی کند ازسوی نظام پزشکی تحت تعقیب انتظامی قرار خواهد گرفت.

درحال حاضر یک درمانگاه برای طب سوزنی از طرف امور درمانی سازمان شاهنشاهی و خدمات اجتماعی ایجاد شده است، اما درمانگاه مزبور که قرار بود بوسیله پزشکان متخصص طب سوزنی چینی اداره شود هنوز فعالیتی ندارد وظاهرا آغاز فعالیت این درمانگاه که قطعا باید تحت نظر مرکز علمی رضا پهلوی اداره شود بستگی به موافقت سازمان نظام پزشکی دارد.

نحوه درمان بیمار بوسیله طب سوزنی بدین ترتیب است که ابتدا نوع اختلال انرژی در بدن مورد بررسی قرار میگیرد و سپس نقاط مورد نظر را پزشک مشخص میکند و با استفاده از سوزن های خاصی که ازمخلوط دو فلز مس و آهن تهیه شده است با ایجاد تعادل در انرژی جاری بدن، بیمار را درمان میکنند.

پل اتومبیل روی کریمخان زند روز ۵ مهر افتتاح میشود

کار های ساختمانی پل فلزی اتومبیل روی کریمخان زند رو به اتمام است و همزمان باگشایش مدارس (۵ مهرماه) پل مذکور مورد بهره برداری قرار خواهد گرفت .

عملیات پل اتومبیل روی کریمخان زند ، که قرار بود تا اول مهرماه و با آغاز مدارس مورد استفاده قرار گیرد، بعلت پاره ای اشکالات ، نظیر وجود کابل های برق در کف خیابان کریمخان و اختلاف ارتفاع قسمت غربی و شرقی این خیابان ـ مدتی به عقب افتاد ولی مسئولان امر اظهار امیدواری کردند بتوانند ، تا در روز پنجم مهرماه که مدارس و دانشگاهها ، بروی قریب یکمیلیون و ۴۰۰ هزار دانشجو ودانش آموز ، باز میشود ، این پل را برای عبور و مرور وسایل نقلیه آماده سازند .

هم اکنون مسئولان اداره ساختمان و ترافیک شهرداری مشغول خیابان سازی قسمت هایی از اطراف پل کریمخان هستند که بعلت تفاوت سطح خیابان لازم بنظر میرسد . پل هوایی کریمخان که بطول ۳۶۰ متر وبعرض ۱۵ مترونیم و درچهارباند برای رفت و برگشت . اتومبیل ها کشیده شده است. از ابتدای خیابان سپهبد زاهدی شروع شده، نزدیک خیابان شاه عباس جنوبی به زمین میرسد، ودراین فاصله از فراز خیابانهای نادرشاه ، ایرانشهر و خردمند جنوبی عبور میکند .

این مقام مطلع درباره ساختمان پل اتومبیل روی خیابان شاهرضا ـ پل چوبی نیز گفت :

کار نصب بیش از نیمی از فندانسیون ها (پایه های بتونی) پل تابحال بپایان رسیده است ، واز هفته آینده نیز قطعات فلزی پیش ساخته به محل احداث پل حمل خواهند شد. این پل که نظیر پل فلزی دروازه دولت است و در سه باند ساخته شده بطول ۲۸۰ مترو عرض ۱۰ متر و نیم روی خیابان شاهرضا کشیده میشود . مقامهای مسئول ، پیش بینی میکنند پل فلزی اتومبیل روی پل چوبی، نیز تا ۱۵ مهرماه برای بهره برداری آماده شود.

قرارداد اتوبان شرق تهران امضا شد

قرارداد مطالعه مقدماتی برای احداث یک اتوبان جدید جهار خطه بطول ۳۰ کیلومتر در شرق تهران بامهندسین مشاور بامضاء رسید.

این اتوبان از منطقه پارچین درجنوب شرقی تهران شروع و پس از گذشتن از منطقه قصر فیروزه درفرح آباد ودرحوالی استادیوم ورزشی فرح بسلطنت ـ آباد امتداد می یابد و سپس درمحل دوراهی لشگرک به شاهراه اراج متصل میشود.

مطالعه مقدماتی احداث این اتوبان ۱۳ ماه بطول می انجامد . مرحله اول این مطالعات بمدت ۵ ماه از تاریخ انعقاد قرارداد برای نقشه برداری و تعیین مسیر دقیق اتوبان طول می کشد .

مرحله دوم مطالعات فوق نیز بمدت ۸ ماه از تاریخ تصویب گزارش نهائی مرحله اول طول خواهد کشید.

باببررسی ومطالعه موقعیت این اتوبان و با توجه به مشخصات خاص اتوبانها، اتوبان پارچین ـ قصر فیروز ـ سلطنت آباد، درآینده از منطقه پارچین درجنوب شرقی تهران به سمت شریف آباد امتداد یافته وبه شاهراه تهران ـ شریف آباد ـ گرمسار متصل خواهد شد.

اتوبان جدید پارچین ـ قصر فیروز ـ سلطنت آباد در کلیه نقاطی که با سایر راههای اصلی وفرعی ویا خیابانهای تهران تلاقی دارد بوسیله پل های روگذر از روی این مسیرها میگذرد.

همچنین درحال حاضر در وزارت راه و ترابری عملیات نقشه برداری از پروژه احداث اتوبان کمربندی داخلی تهران شروع شده است. این اتوبان ازکوی کن درشمال استادیوم بکصدهزارنفری آریامهر شروع میشود پس از قطع اتوبان کرج ، جاده کرج ، جاده قدیم کرج و خط آهن تهران ـ تبریز بسمت اراضی قلعه سلیمانخانی و یافت آباد تغییرمسیر داده و ضمن قطع خط آهن تهران ـ قم و جاده تهران ـ ساوه از جنوب فرودگاه قلعه مرغی میگذرد. اتوبان کمربندی فوق در جنوب فرودگاه قلعه مرغی، اتوبان تهران ـ قم و خط آهن تهران ـ مشهد راقطع کرده و پس از گذشتن ازجاده رزم آرا و جاده خراسان واتوبان آینده تهران ـ گرمسار در کوی افسریه به شاهراه دردست ساختمان رضاشاه کبیر متصل می شود.

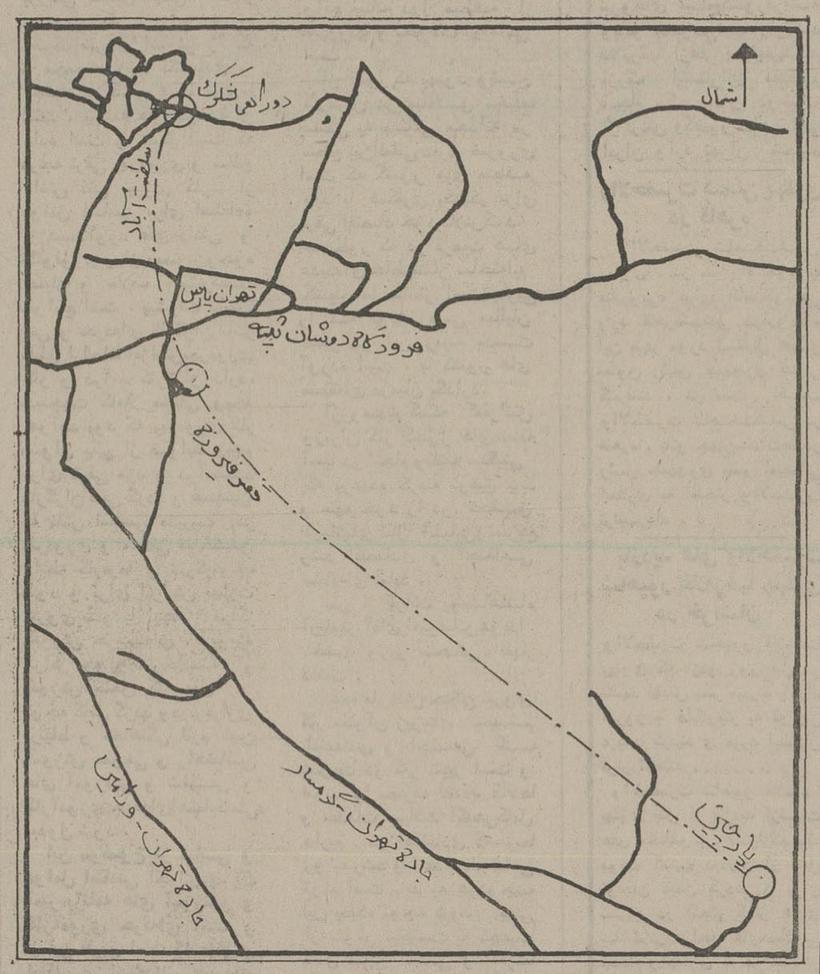

اتوبان جدید شرق تهران که مطالعات اولیه احداث آن بوسیله مهندسین مشاور شروع شده است از منطقه پارچین درشمال شریف آباد شروع شده و پس از گذشتن از قصر فیروزه و سلطنت آباد به دوراهی لشگرک درشمال شرقی منتهی میگردد، در نقشه بالا مسیر این اتوبان بصورت خط چین نشان داده شده است .

تشکیل شورای پژوهشهای علمی

دربیشگاه علیاحضرت شهبانوی ایران سومین اجلاس شورای پژوهش های علمی کشور دیروز در کاخ سعدآباد تشکیل شد.

ابتدا وزیر علوم و آموزش عالی گزارشی در باره فعالیت های انجام شده در جهت توسعه کمی و کیفی امور پژوهش های علمی ، و ایجاد تشکیلات لازم به عرض رسانید و سپس طرحهای زیر مورد بررسی قرارگرفت ،وتصمیمات مقتضی اتخاذ شد .

ـ طرح تعیین موسسات پژوهشی مشمول و غیرمشمول.
ـ طرح تاسیس انستیتو های ملی پژوهشی وابسته بمرکز پژوهش های علمی کشور.
ـ طرح تشویق پژوهشگران.
ـ طرح اعطای بورس های پژوهشی.
ـ طرح ایجاد مرکز انتشارات علمی وفنی .
ـ طرح تشویق مولفان و ترویج آثار علمی و فنی.
ـ طرح مکانیزه کردن اطلاعات مربوط به نظام پژوهشی کشور.

شامل :

۱ـ انستیتوی ملی اقیانوس شناسی .
۲ـ انستیتوی ملی فیزیک تئوری .
۳ـ انستیتوی ملی شیمی .
۴ـ انستیتوی ملی کار برد اختراع ها .

ضمنا تعدادی اعضای جدید برای شورا های تخصصی وابسته به شورای پژوهش های علمی کشور انتخاب شدند.

همچنین درباره بودجه پژوهشی کشور و نحوه مصرف بودجه صندوق توسعه پژوهش های علمی کشور و دیگر مسائل مربوط به امور پژوهشی تصمیماتی اتخاذ گردید و علیاحضرت شهبانو ضمن صدور اوامر لازم در کلیه زمینه ها به ویژه درمورد مسائل و طرحهائی که موجب تشویق پژوهشگران وایجاد تسهیلات و امکانات برای انجام تحقیقات آنان میگردد دستورات لازم صادر فرمودند .

علیاحضرت شهبانو سپس اضافه فرمودند که در ایجاد تسهیلات و امکانات لازم برای گسترش فعالیت های پژوهشی باید توجه داشته باشیم که هدفهای عالی و والای ارج نهادن بارزشهای علمی باید همواره در مد نظر باشند .

کارمند آموزش وپرورش کشته شد

آبادان ـ محمدرضا شدادی پور کارمند آموزش و پرورش آبادان که با موتوسیکلت به محل کارش میرفت بایک اتوبوس تصادف کرد و کشته شد .

حادثه صبح امروز در یکی از خیابان های آبادان رویداد و غلامرضا دهقان راننده اتوبوس ۹۵۳۶۴ ـ آبادان پس از حادثه دستگیر شد .

اجتماع بزرگ دانش آموزان

نمایندگان منتخب دانش آموزان وابسته به حزب رستاخیز ملت ایران در تهران در یک گردهم آئی خط مشی های آینده سازمان دانش آموزان را تعیین خواهند کرد .

اداره کل آموزش و پرورش تهران امروز اعلام کرد که نمایندگان دانش آموزان وابسته به حزب رستاخیز ملت ایران در دبیرستان ها، هنرستان ها و مدارس خدمات صبح روز ۳۱ شهریور ماه در سالن اجتماعات سازمان جوانان حزب در خیابان ژاله اجتماع خواهند کرد تا بامسئولان حزبی برنامه کار سالانه سازمان دانش آموزان را مورد بررسی قرار دهند .

همچنین روسای دبیرستان ها، هنرستان ها و مدارس خدمات نیز درنشست دیگری بعد از ظهرهمان روز در سالن اجتماعات سازمان دانش آموزان ، در مورد تشکیل سازمان دانش آموزان در واحد های آموزشی برای سال آینده تحصیلی تبادل نظر خواهند کرد.

درگذشت پروفسور دانا حائری

باکمال تاسف اطلاع حاصل شد که پروفسور کمال الدین دانا حائری فرزند مرحوم آیت الله زاده مازندرانی برحمت ایزدی پیوست. شادروان دانا حائری در سال ۱۲۸۸ در تهران متولد شدو پس از تحصیلات مقدماتی در تهران دکترای پزشکی را از دانشگاه پاریس دریافت کرد و سالها در دانشگاههای تهران و شیراز و جندی شاپور خدمت کرد ودر سال ۱۹۵۱ موفقیه کسب عنوان پروفسوری از دانشگاههای جونز هابکینز بالتیمور و جرج واشنگتن گردید وی به پنج زبان زنده دنیا تکلم میکرد .

اطلاعات ضایعه اسفبار را به دوستان و بخصوص به خانواده محترم حائری صمیمانه تسلیت میگوید .

تجهیزات سمعی و بصری
از کوچکترین دوربین ها تا بزرگترین پروژکتورهای ساکن و متحرک
دیاکراف ـ ویوگراف ـ اورهد و وسائل تهیه ترانسپارنسی در
نمایندگی کداک ایران
WE SELL Kodak PRODUCTS
شرکت الکترو کامرا ـ ۲۱۰ خیابان شاه تلفن ۶۴۲۰۹۳-۴ ـ ۶۶۲۹۵۶-۸

تاسیسات تهیه شن وماسه
۱ـ فروش به اقساط ۵ ساله .
۲ـ در صورت تمایل در بهره برداری از تاسیسات با ما شریک میشویم
۳ـ در پایان مدت کار دستگاهها را از شما باز خرید میکنیم .
۴ـ ما دستگاه را نصب و اداره آنرا بعهده میگیریم .
SAND AND GRAVEL PLANT AVAILABLE FOR DELIVERY.
سنگ شکن ضربه ای آلیس چالمرز
Allis-Chalmers Cone Crushers
سنگ شکن بازتاب
Haze Mag Impact crushers
سنگ شکن بفرفیه ۴۰ الی ۲۰۰ تن مکعب در ساعت
موجود در تهران آماده تحویل فوری
تسمه نقاله
سرند
شرکت تولیما
آسیابهای مقابل وزارت کار ـ تلفنهای ۹۵۴۴۶۰-۹۵۹۲۴۴
TOLIMA CO. Tel: 959244-954460

سازمان نصب و نگهداری تاسیسات
(در گروه صنعتی گردون)
برای قبول مراجعات مربوطه به نصب و نگهداری تاسیسات واحد های بزرگ ساختمانی آماده میباشد .
تلفن: ۶۲۴۲۶۴-۶۲۱۹۰۱
نشانی: خیابان تخت طاووس شماره ۲۷۱

طرح و فرمهای جدید کاشی آلفای ایتالیا را در این فروشگاه هاملاحظه فرمائید
۱ـ فروشگاه رز آقای مکارم کورش کبیر بالاتراز میرداماد تلفن ۲۳۹۶۳۶
۲ـ فروشگاه پارس آقای دهقانیان شاه عباس نبش شیوا تلفن ۸۲۹۸۱۱
۳ـ تزئینات گلزار آقای گلزار عباس آباد خیابان مهناز تلفن ۸۵۰۱۵۱
۴ـ فروشگاه شادبخش آقای شادبخش فرح جنوبی مقابل پمپ بنزین تلفن ۸۴۲۶۸۸
۵ـ فروشگاه دکور آقای مومنی فرح شمالی شماره ۱۰۳ تلفن ۸۴۳۳۹۸
۶ـ فروشگاه مهکو آقای معصومی عباس آباد چهارراه قصر تلفن ۸۴۶۷۳۳
۷ـ فروشگاه رویال سرامیک آقای گلستانی فرح جنوبی نرسیده به عباس آباد تلفن ۸۴۱۸۱۷
۸ـ فروشگاه ایران دکور آقای میرمحمدی فرح شمالی نبش شریفی شماره ۱۰۵ تلفن ۸۴۸۲۲۶

اطلاعات
مجله دختران و پسران برگزار میکند
مسابقه تنیس نوجوانان
از سوم تا ۲۸ مهرماه ۲۵۳۵
در مسابقه بیسابقه وبزرگ تنیس نوجوانان قدراسیون تنیس ایران وشرکت پالمولیو بامجله اطلاعات دختران وپسران همکاری میکنند

نفرات اول و دوم بمدت دو ماه به انگلستان اعزام و بنفرات سوم تا دهم جوایزی ارزنده اهداء خواهد شد
دفتر تنیس امجدیه همه روزه جهت نامنویسی مفتوح است، آخرین مهلت ثبت نام تا پایان روز ۴ شنبه اینهفته می باشد
نحوه برگزاری این مسابقه را در مجله اطلاعات دختران و پسران که روز شنبه سوم مهرماه منتشر می شود مطالعه فرمائید .

پرقدرت ترین فیلم پلیسی جهان که صحنه های هیجان انگیزش را تاکنون در هیچ فیلم دیگری ندیده اید .
ازصبح چهارشنبه فقط در
سینما رادیوسیتی
بیراد کر

زنگی مجصول ۱۹۷۶
با شرکت استوارت ویتمن

جان ساکسون ـ مارتین لاندو
برای رزرو بلیط همه روزه میتوانید به گیشه سینما رادیوسیتی مراجعه فرمائید.

کنسرت خواننده بین المللی «شوشا»
بنفع جمعیت ملی مبارزه با سرطان
شنبه سوم و یکشنبه چهارم مهرماه در تالار فردوسی ـ دانشگاه تهران .
بهای بلیط ۱۰۰۰ ریال برای دانشجویان ۱۰۰ ریال
فروش بلیت :
جمعیت ملی مبارزه با سرطان خیابان پهلوی ـ بالاتر ازمیدان ولیعهد کوچه سمنان.
صفحه فروشی بتهوون
انجمن ایران و امریکا
انجمن فیلارمونیک
دراگ استور سلطنت آباد
تامیلا، خیابان کورش کبیر ـ اول خیابان ظفر .
شروع: ساعت هشت بعداز ظهر

مهندسین طراح و دکوراتور خرم
تلفن ۶۲۹۶۸۲

آگهی انتخابات شورای داوری لردگان
در اجرای قانون تشکیل شورای داوری مصوب تیرماه ۱۳۴۵ وزارت دادگستری در لردگان بمحدوده ذیل مبادرت به تشکیل یک حوزه شورای داوری می نماید :
شمالا ـ بقراء کلگچی و تنگ دوشلواری
شرقا ـ به اراضی متجرموئی
جنوبا ـ به قراء دهنو علیاو سفلی و تلماران و میلاس
غربا ـ به دارجونه و مزرعه گرازآباد.
انتخاب کنندگان میتوانند جهت نامنویسی و دریافت کارت مخصوص شرکت درانتخابات از تاریخ ۱۹ر۷ر۲۵۳۵ تاپایان روز ۲۳ر۷ر۲۵۳۵ بمدت ۵ روز ازساعت ۸ صبح تا ۱۲ و از ۱۵ تا ۱۷ بمحل نامنویسی واقع در: شهرداری لردگان مراجعه نمایند.
ضمنا داوطلبان عضویت شورای داوری نیزباید ظرف همین مدت درخواست خود را بضمیمه مدارکی ـ دلایل صلاحیت بدفتر دادگاه بخش لردگان تسلیم دارند.
پس از انقضاء مدت تعیین شده درفوق درخواست ثبت نام وتقاضای عضویت پذیرفته نخواهد شد.
م الف ۱۵۸۴۸ وزارت دادگستری

بموجب تصمیم مجمع عمومی فوق العاده مورخ ۱۸ر۳ر۳۵ و مصوبه هیئت مدیره مورخ ۹ شهریور ماه ۲۵۳۵ بدینوسیله باستحضار میرساند که سرمایه شرکت مبلغ سیصد میلیون ریال (۳۰۰ر۰۰۰ریال) برطبق ضوابط زیر ازدیاد خواهد یافت.
۱ـ حق تقدم خریدکل مبلغ افزایش سرمایه برای صاحبان سهم شرکت درنظر گرفته شده است ، صاحبان سهام شرکت میتوانند بااستفاده از حق تقدم مذکور سهام عرضه شده رابه نسبت ۳۰ درصد سهام فعلی خود خریداری نمایند.
۲ـ گواهینامه حق تقدم خرید سهام توسط پست سفارشی به آخرین نشانی هریک ازصاحبان سهام که بشرکت اعلام کرده اند ارسال گردیده است.
۳ـ قیمت سهام مزبور بقرار هریک سهم ده هزار ریال تعیین شده است .
۴ـ مهلتی که طی آن دارنده گواهینامه میتواند از حق تقدم خرید استفاده کند تا پایان ساعت اداری روز سی ام آبانماه ۲۵۳۵ میباشد.
۵ـ درصورتیکه هریک از صاحبان سهام از حق تقدم خود ظرف مهلت مقرر استفاده نکند، باقیمانده سهام از تاریخ اول آذرماه ۲۵۳۵ به قیمتی که هرماهه توسط بانک اعتبارات صنعتی برای سهام این شرکت اعلام می شود به متقاضیان فروخته خواهد شد.
۶ـ محل پرداخت وجوه سهام بشرح زیرمیباشد:
در تهران ـ بانک اعتبارات صنعتی ـ خیابان آتشکده حسابجاری شماره ۳۸۷۲ در تهران ـ بانک بین المللی ایران وژاپن ـ شعبه سپهبدزاهدی ـ خیابان سپهبد ـ زاهدی ـ حسابجاری شماره ۲۹۴۰۰۹
درکرمانشاه ـ بانک تهران ـ شعبه سیمان غرب ـ حسابجاری شماره ۲۵۰۰ .
هیئت مدیره
شرکت صنایع سیمان غرب (سهامی عام)

متن مکالمه خلبانان ایرانی هنگام تعقیب بشقاب پرنده در آسمان تهران

خبرنگار ما که امروز بامراجعه به سازمان هواپیمایی کشوری، برج مراقبت فرودگاه ، ودستگاه های هدایت‌کننده‌فرودگاه مهرآباد توانست اطلاعات تازه‌ای‌درمورد ماجرای رویت بشقاب پرنده در آسمان تهران بدست آورد ،می ـ نویسد :

مقارن ساعت ۱۲ دیشب یک خانم ۳۵ ساله ساکن ٤۵ متری سید خندان متوجه یک شیئی فوق‌العاده نورانی بر فراز آسمان خانه‌اش می‌شود این شیئی که مدت یکساعت متوقف بود توجه خانم خانه‌دار را جلبکرد وی مدت‌ها به شیئی نورانی خیره‌شد ولی چون وجود آن برای او اسرار آمیز و ناشناخته بود ، و ازطرفی همسرش نیز در مسافرت بسر میبرد و در خانه نبود ، احساس نگرانی شدید کرده و مراتب را تلفنی به مسئولان فرودگاه مهرآباد اطلاع داد .

خبرنگار ما تنها روزنامه نگاری است که موفق شده نوار مکالمه دو خلبان جت فانتوم راکه در تعقیب بشقاب پرنده رفته بودند بشنود . عین مکالمات‌تلفنی را از لحظه رویت بشقاب پرنده در آسمان فراز خانه آن زن واقع در ٤۵متری سید خندان چنین مینویسد :

الو ـ برج‌مراقبت فرودگاه ـ من حدود یکساعت است که یک شیئی نورانی در آسمان خانه‌ام می‌بینم ـ این شیئی اسرارآمیز و ناشناخته بنظر میرسد .شوهرم درخانه نیست‌ومن بشدت‌میترسم. شما ازوجود این شیئی مطلع هستید ؟ آیامتعلق‌به‌خودشماست؟ بمن کمک کنید . من میترسم.

ـ مامور برج‌مراقبت :

خانم این‌شیئی هم‌اکنون‌وسیله من رویت شد ناشناخته است هم اکنون اقدامات لازم را جهت شناسائی آن انجام میدهیم ،شما نگران نباشید.

مامور برج مراقبت : الو، پایگاه شاهرخی ، اکنون یک شیئی فوق‌العاده نورانی و ناشناخته در آسمان تهران مشاهده شده ـ فورا برای شناسائی آن اقدام کنید .

پایگاه شاهرخی : شنیدیم ـ بلافاصله اقدام خواهیم کرد.

در اینموقع ستوان خلبان «ج» ، با یک جت فانتوم از پایگاه شاهرخی‌همدان‌برمیخیزد وبا شکستن‌دیوار صوتی‌خود را بلافاصله به تهران‌میرساند و به تعقیب شیئی نورانی میرود . شیئی با دیدن جت فانتوم از حالت توقف بیرون آمده و به حرکت خود به سمت جنوب تهران ادامه میدهد ـ متن مکالمه خلبان فانتوم با برج مراقبت باین شرح است :

خلبان : برج مراقبت ، من خلبان فانتوم . شیئی‌را می‌بینم، اشعه بنفش ، نارنجی وسفید از خود ساطع میکند . سرعت حرکت شیئی چندین برابر سرعت جت فانتوم است اندازه آن نصف‌کره ماه از روی زمین است با نوری‌سه برابر نوری که از کره ماه بنظر میرسد . من هرقدر برسرعت جت میافزایم موفق نمیشوم به شیئی نزدیک شوم. سرعت آن بسیار زیاد است.

برج مراقبت : اگر تعقیب شیئی با سرعتی که جت‌فانتوم دارد بی‌نتیجه است به پایگاه برگردید .

خلبان : من قصد بازگشت دارم اما بنظر میرسد شیئی‌به تعقیب من می‌آید . با سرعت زیاد . الان پانزده مایل با من فاصله دارد . و حالا۱۰ مایل ـ پنج مایل ـ کمک ـ کمک ـ بمن نزدیک شده ـ ممکن است مرا نابود کند .

خلبان : شیئی‌ازکنارهواپیما گذشت اما آسیبی بمن و هواپیما وارد نیاورد . مرا هدایت کنید به پایگاه برگردم.

در اینموقع برج مراقبت هواپیمای دیگری را مامور تعقیب شیئی میکند . این بار شیئی حوالی ساعت ٥ر۲بامداد به سمت آسمان بیابانهای بهشت زهرا و کهریزک میرود. جت فانتوم دوم به تعقیب آن میپردازد خلبان به برج‌مراقبت اطلاع میدهد .

خلبان : من به شیئی‌نزدیک میشوم ـ شیئی سرعت خود را کاسته است خلبان لحظه‌ای سکوت میکند وبعد میافزاید :

برج مراقبت : هواپیما وسیله تشعشعات شیئی تحت تاثیر قرار گرفته دستگاههای الکتریکی کماکان کار خودرا خوب انجام میدهد . تلاش میکنم دستگاه موشک‌انداز را بکار اندازم . دستگاههای فرامین خوب کار میکنند . شیئی نورانی‌اکنون یکسفینه ازخود جدا کرد ـ وبه‌زمین فرستاد آنقدر نورانی است که ریگهای کف بیابان را از بالا بخوبی‌می‌بینم. (لحظه‌ای سکوت و بعد خلبان ادامه میدهد) شیئی اززمین‌برخاست و بدستگاه جسم اصلی ملحق شد اکنون شیئی از آسمان تهران بسرعت سرسام‌آوردور میشود . اکنون شیئی ناپدید شده مرا به پایگاه هدایت‌کنید.

مشروح تحقیقات در مورد بشقاب پرنده رادر صفحات ٥و۲٥ مطالعه فرمائید

اینجا برج مراقبت پرواز فرودگاه مهرآباداست، ماموران برج در تمام لحظات اضطراب در آسمان تهران مشغول‌هدایت و راهنمائی خلبانان دو جت فانتوم ایرانی بودند . درهمین مرکز است که مکالمات خلبانان و ماموران برج در جریان تعقیب بشقاب پرنده ضبط شده است .

٥خبرنگار آلمانی برای تهیه گزارش بشقاب پرنده‌درتهران

خبر مشاهده شدن‌بشقاب پرنده در تهران که در اطلاعات‌دیروزبطورمشروح منتشر شد و بلافاصله از طرف خبرگزاریها به سراسر دنیا مخابره‌گردید ، انعکاس وسیعی پیدا کرد و ازطرف کلیه مراکز خبری‌وروزنامه و مجلات تهران برای‌گرفتن اطلاعات بیشتر دراین مورد فعالیت دامنه داری آغاز گردید و در اولین ساعات صبح امروز یک گروه‌پنج نفری از خبرنگاران جرائد آلمانی با هواپیمای لوفت هانزا وارد تهران شد . این خبرنگاران بلافاصله تحقیقات خود را درباره بشقاب پرنده‌ای‌که درآسمان تهران ظاهرشده‌بود ، آغاز کردند .

انعکاس جهانی خبر اطلاعات درباره‌بشقاب پرنده

خبر روزنامه‌اطلاعات درباره مشاهده شدن بشقاب پرنده‌در تهران و تعقیب آن بوسیله جت های نیروی هوایی‌توسط خبرگزاریهای بین‌المللی به سراسر جهان مخابره شد خبرگزاری اسوشیتدپرس می نویسد روزنامه‌اطلاعات‌گزارش داد دوجت نیروی هوایی‌ایران به‌محض مشاهده شدن‌یك‌شیئی نورانی در آسمان تهران به تعقیب آن پرداختند واینکار مدت ۹۰ دقیقه بطول‌انجامید.

خبرگزاری فرانسه نیزضمن گزارشی از تهران نوشت طبق گزارش روزنامه اطلاعات‌شیئی پرنده که در آسمان تهران مشاهده شد بانزدیك شدن شکاریهای ایران بطورعمودی بحرکت درآمد و ناگزیر جت های ایران دیوار صوتی را شکستند بااینحال شیئی‌نورانی ناپدید شد .

جستجوی دامنه‌دار برای پیدا کردن هواپیمای فوق‌مدرن آمریکا ادامه‌دارد

نیویورک ـ خبرگزاریها ـ کشتیهای آمریکایی و روسی به تلاشهای خودجهت‌دستیابی به هواپیمای « تامکت ـ اف ـ ۱٤ » ، ادامه می‌دهند.

این هواپیما در جریان مانور های « ناتو » ، در آبهای اسکاتلند از ناو هواپیمابر « جان اف ـ کندی » ، بلند شد لکن بدلیل یا دلایلی که هنوز فاش نشده در دریا سقوط کرد . سقوط هواپیمای فوق سری « تامکت ـ اف ـ ۱٤ » ، فرصت مناسبی برای شورویها بود که ماجرای میگ ـ ۲٥ را تلافی کنند .

در حال حاضر ظاهرا شوروی‌هامیخواهند بادستیابی به هواپیمای « تامکت ـ اف ـ ۱٤ » ، ضمن تلافی اقدام‌آمریکا در دست‌اندازی به هواپیمای میگ ـ ۲٥ ، درعین حال به تکنیک یکی از پیچیده‌ترین و مدرن‌ترین شکاری جنگنده های نیروی هوایی آمریکا دسترسی پیدا کنند .

آمریکائیها نیز با آگاهی‌از مقاصد شوروی به‌تلاشی‌عجیب دست زده‌اند تا بهرقیمت نگذارند لاشه هواپیمای سقوط کرده در عمق ٥۷٦ متری آب های اسکاتلند بدست روسها بیفتد .

از سوی دیگر سخنان یک افسر نیروی دریایی آمریکا به روزنامه « واشنگتن پست» ، هنوز موضوع بحث محافل سیاسی جهان است . این افسر به روزنامه‌آمریکایی‌گفته بود اگر شورویها قبل ازما به هواپیمای « تامکت ـ اف ـ ۱٤ » دسترسی پیدا کنندجنگ سوم درگیر خواهد شد.

منشی استالین

اسناد محرمانه کرملین‌رااز‌طریق‌خراسان به لندن برد

«ساندی تلگراف»، روزنامه‌معتبر چاپ لندن در شماره امروز انتشار ماجرای فرار بزرگ بوریس‌باژانوف منشی‌مخصوص استالین را آغاز کرده است .

باژانوف در بحبوحه‌قدرت استالین محرمانه‌ترین اسناداو راازطریق خراسان‌وافغانستان به‌انگلیس برد. و طوفانی از خشم در کرملین استالینی برپا نمود .

استالین از فرار باژانوف و سرقت اسناد محرمانه خود چنان خشمگین شد که بلافاصله دستور داد٥ میلیون دلارجایزه برای سر او تعیین شود. از جمله استالین ۱۲ بار کوشید باژانوف را در خاک انگلیس بقتل برساند لیکن درهمه‌توطئه ها بخت با باژانوف یار بود. مطبوعات غرب ماجرای فرار رابطور خلاصه ومجمل‌چاپ کردند زیرا چگونگی‌فرارعجیب، تبورآمیز در آنروز ها برکسی مکشوف نبود. لیکن امروز پس از گذشت قریب به ٥۰ سال ، باژانوف در ۷٦ سالگی‌جزئیات لحظه به‌لحظه فرار بزرگ‌خود از کرملین استالین را برای «ساندی تلگراف» فاش کرده‌است که‌حاوی حیرت‌انگیزترین لحظه ها و لحظه‌های واقعی ازیک اقدام متهورانه است .

★

اندکی پس‌ازطلوع روزنخست سال جدید ۱۹۲۸ـ دو روسی جوان از لطف‌آباد ـ روستایی درجنوب ترکستان خارج‌شدند. آندو لباسهای گرم شکار چیان‌را بتن داشتند. روی دوش هر یک از دو روسی تفنگ آویزان بود. آندو از مقام های محلی عشق‌آباد اجازه داشتنددرجنگل های محلی به شکار خرس بپردازند .

آندو به‌این اجازه‌نامه‌مخصوص شکار خرس از نقطه‌نظر ایمنی و نیز دلایل ورزشی نیازبسیار داشتند. قطاری که آندوراشب قبل به لطف‌آباد آورده بود ، از مرز ایالت شمالی ایران ، خراسان ، می‌گذشت. در فاصله یک مایلی جنگلی که اینک دو روسی جوان از آن میگذشتند، پست نگهبانی مرزی شوروی جلب نظر می‌کرد .

از لحظه‌ای که پست نگهبانی مرزی در دور دست ظاهر شد. چهره‌های دو جوان دگرگون شد . ادامه دارد

فروش مرغ محدود به‌فروشگاه‌ها نیست

سازمان گوشت کشور از بامداد امروز به هر مقدار گوشت مرغ مورد احتیاج فروشگاههای تعاونی شهر و روستا فروشگاههای سپه ـ فروشگاههای بزرگ و کلیه مرغ فروشیها باشد دراختیار آنان قرار خواهد داد .

دکتر محمود علومی معاون وزارت‌کشاورزی‌ورئیس‌سازمان گوشت کشور ضمن اعلام‌این خبر یادآور شد که دیروزیک کشتی بظرفیت ۱۱۱٥ تن گوشت مرغ که برای کشور های اسلامی کشتار و تهیه شده بود در بندر شاهپور پهلو گرفت و بلافاصله با ٤۰ دستگاه کامیون سردخانه‌دار حمل آن به تهران آغاز شد. معاون وزارت کشاورزی‌اضافه کرد که علاوه براین ،برنامه تامین مرغ مورد نیازبنحویکه بتواند بازار مصرف راتنظیم و متعادل کند تهیه شده‌است و از٦ تا ۲۸ مهرماه بطور منظم کشتی های حامل مرغ وارد بنادر ایران میشود.

مجلس ختم آیت‌الله شریعتمداری

بمناسبت رحلت آیت‌الـه حاج شیخ محمد جواد شریعتمداری که از علماء طراز اول پایتخت بودند دیشب با انتشار اعلامیه‌ای از طرف حضرت آیت‌الـه حاج سیدمحمدرضابروجردی مجلس ختمی در مشهد برگزار شد.

یکی از ساکنان سه‌راه‌تقی‌آباد ورامین آنچه را که‌ازفرودآمدن شیئی مرموز دیده‌برای خبرنگار ما تعریف میکند عده زیادی از اهالی و ساکنان این منطقه میگفتند ما شاهد فرود آمدن یک شیئی نورانی از آسمان بودیم اما بعد از فرود دیگر اثری از آن ندیدیم .

دستور وزیر آموزش و پرورش درباره

دفترچه‌مشق‌دانش‌آموزان

وزیر آموزش و پرورش طی بخشنامه‌ای به مسئولان‌مدارس تاکید کرده است که دانش آموزان را فقط موظف‌به‌تهیه دفترچه‌هائی کنند که فهرست آنها از این قرار است:

سال اول ابتدائی یک‌دفترچه سفید شطرنجی ۲۰ برگی برای دو ماه اول و یک دفترچه خشتی تا پایان سال .

سال دوم هر۳ ماه یک‌جلد دفترچه سفید ۱۰۰ برگی، سال سوم وچهارم و پنجم هر ۳ ماه دو جلد دفترچه خشتی صد برگی (یک جلد برای‌دیکته و انشاء و تمرین‌های فارسی و یک جلد برای حساب و تمرین مسائل) و یک جلد ٦۰ برگی سفید برای تمرین علوم تجربی .

۳ سال راهنمائی تحصیلی هر ۳ماه یک دفترچه خشتی‌صد برگی (برای دیکته و انشاء و خط) و یک دفترچه خشتی ٦۰ برگی برای تمرینهای‌فارسی و دستور، یک دفترچه خشتی ٦۰ برگی برای جغرافیا ، علوم اجتماعی، تاریخ و تعلیمات‌دینی، یک دفترچه دوخط ٦۰ برگی برای تمرین‌های زبان خارجه، یک دفترچه ۱۰۰ برگی برای تمرینهای ریاضی و یک دفترچه برای حرفه و فن.

دانش آموزان دبیرستانها در تمام سال تحصیلی یک‌صد برگی (دیکته وانشاء) ، یک صد برگی دو خط (برای زبان خارجه)، یک صد برگی(فیزیک و شیمی)، یک صد برگی (ریاضی) ،یک صد برگی(جغرافیا و تاریخ) .

ضمنا توصیه شده است‌که بمنظور صرفه‌جوئی در مصرف کاغذ هردو روی صفحه‌دفترچه نوشته شود و فاصله سطور از خط نماهای کاغذ تجاوز نکند .

نرخ تازه پارکینگ

توسط شهرداری تعیین‌میشود

تعیین نرخ پارکینگ های خصوصی به‌شهرداری واگذار شد ومرکز بررسی قیمتها که از چندی پیش دست اندر کار رسیدگی به نرخ پارکینگ های تهران بود، امروز اعلام کرد از تعیین نرخ برای پارکینگ خصوصی منصرف شده و این کار را به شهرداری‌سپرده‌است.

صاحبان پارکینگ‌های تهران که از چندی پیش به نرخ های تعیین شده کنونی معترضند ، بدفعات پیشنهاد هایی برای تجدید نظر در نرخ‌های کنونی پارکینگ به‌مرکز بررسی قیمتها ارائه داده‌اند، اما به نتیجه مطلوب نرسیده‌اند

باین ترتیب با توجه به‌واگذاری نرخ پارکینگ‌ها به شهرداری ، مقامات‌آگاه‌امروز گفتندشهرداری بزودی مطالعاتی را به‌منظور تعیین نرخ تازه پارکینگ در پایتخت شروع خواهد کرد .

ضوابط ترقی دستمزد باید بابهره‌وری کارمربوط باشد

پیام شاهنشاه

به‌کنفرانس وزرای کار کشور های آسیائی

ششمین کنفرانس وزرای کار کشور های آسیایی‌امروز با پیام شاهنشاه آریامهر در مرکز تحقیقات و تعلیمات حفاظتی وزارت کار و امور اجتماعی افتتاح شد .

شاهنشاه آریامهر در پیام خود که بوسیله آقای علم وزیر دربار شاهنشاهی قرائت شد ، فرموده‌اند : ششمین کنفرانس وزرای کار کشور های آسیایی که امروز کار خود را در تهران آغازمیکند بررسی مسائل مهمی نظیر بهره‌وری کار و آموزش و تحرک نیروی انسانی را که با مجموعه رشد اقتصادی و اجتماعی کشورها مربوط است ، برنامه کار خود قرار داده است و مسلم است که درجه ترقی بهره‌وری و سطح دانش فنی نیروی کار از عوامل اساسی برای استفاده از دست‌آورد های دانش و تکنولوژی و از مهمترین‌وجوه امتیاز و ملاک پیشرفت جوامع است . پیشرفت دانش فنی و حرفه‌ای کارگران تاثیر قاطعی‌ازلحاظ افزایش‌بهره‌وری کار و درآمد کارگران دارد، بدینجهت کاملا منطقی وبجا خواهد بود که بهره‌وری کار بعنوان یکی از ضوابط مهم برای ترقی مزد و درآمد کارگران تلقی گردد و همچنین به نقش اساسی مدیریت در بهره‌وری و منطقی ساختن رابطه کارفرما و کارگرتوجه شود و برای افزایش مهارت نیروی کار با ایجاد مراکز آموزش حرفه‌ای ، بویژه مراکز جوار کارخانه و آموزش ضمن کار بذل و توجه کامل گردد و دربرقراری ارتباط و هماهنگی لازم بین آموزش عمومی و راهنمائی های آموزشی و شغلی و کارآموزی حرفه‌ای‌اهتمام‌کاملی مبذول شود .

این موضوع از مبانی و عوامل اساسی اجرای‌موفقیت آمیز برنامه های آموزشی و کارآموزی حرفه‌ای است و از این طریق است که میتوان ابتکار و استعداد فردی کارگران را پرورش داد و موجبات رشد شخصیت و دانش اجتماعی و بازآموزی و تجدید مهارت‌آنان وتوسعه مستمر برنامه های آموزشی را بموازات پیشرفت تکنولوژی فراهم ساخت .

بیان این واقعیت برای ما مایه خوشبختی است‌که‌تاکنون جلسات کنفرانس وزرای کار کشور های منطقه‌آسیا وسیله سودمند و شایان توجهی برای تبادل نظر در زمینه مسائل مربوط به کار بوده است و این نشانه‌ای ازدرک واقع بینانه دول منطقه از ضرورتها و تحولات اجتماعی است .

از آنجا که بهبود وضع کارگران در مناطق مختلف بستگی به مساعی مجدانه در سطح بین‌المللی دارد، ضروری است که کشور های منطقه باید با همکاری یکدیگر برای ترقی اقتصاد خود تلاش‌کنند. همانطور که در فرصت های عدیده‌ای خاطرنشان ساخته‌ایم کشور ما حاضر است‌تجاربی را که بویژه طی سالیان اخیر در این زمینه بدست آورده است ، با کشور های منطقه‌ای درمیان بگذارد.

آرزومندیم که کنفرانس وزیران کار کشور های‌منطقه آسیا در انجام وظیفه سنگینی که برعهده گرفته توفیق یابد و سهم خود را در تحقق آرمانهای ملل آسیایی‌وتسریع رشد اقتصادی و اجتماعی منطقه‌ای نماید .

پس از قرائت پیام‌شاهنشاه آریامهر آقای امیرعباس‌هویدا نخست وزیر سخنانی اظهار داشت :

همه ما بنقش حیاتی نیروی کار بعنوان زیربنای سیستم اقتصادی و اجتماعی که بسرعت در کار تغییر است و مولد و مصرف کننده کالاها و خدمات میباشد آگاهی‌کامل داریم . در اقتصادی که‌سریعا رو به رشد وبا عدالت‌اجتماعی توام است باید به هردو جنبه این پدیده توجه شود یعنی از سوئی میبایست به تجهیز کامل منابع انسانی و تحرک این منابع با در نظر گرفتن افزایش تولید نیروی کارگری توجه داشت و از سوی‌دیگر باید امنیت اشتغال مانند جبران خسارات ، بیمه اجتماعی و تامین شرایط لازم برای‌نیروی کارگران را تامین نمود.

در ایران شاهنشاه ما طی یک رشته تصمیم‌های‌دوررس‌گرانه روابط کارگری را از بنیان دگرگون ساختند .

۳۰۰ میلیون بیکار

امیرقاسم معینی وزیر کار نیز در جلسه امروز گفت :

کنفرانس مسائلی را در دستور کار خود قرار داده است که با مجموعه رشد اقتصادی و اجتماعی کشورها مربوط است . وجود ۳۰۰ میلیون نفر بیکار و کم‌کاردر کشور های جهان سوم و افزایش ۸۰۰ میلیون نفر به نیروی کار این کشورها ، تا پایان قرن حاضر ، مسئله عظیم ایجاد شغل برای بیش از ۱ر۱ میلیارد نفر را که قسمت عظیم آن مربوط بمنطقه آسیاست ، در برابر جامعه بشری قرار داده‌است.

خبرهای کوتاه

سفر رسمی ژیسکاردستن وبانو به ایران

امروز این اعلامیه از طرف دربار شاهنشاهی انتشار یافت .

نظر به عوالم دوستی و مودت بین‌کشور شاهنشاهی ایران و کشور جمهوری فرانسه بنابدعوت‌اعلیحضرت همایون شاهنشاه آریامهر وعلیاحضرت شهبانوی‌ایران حضرت رئیس جمهوری فرانسه و بانو والری ژیسکاردستن از تاریخ دوشنبه دوازدهم‌تا پنجشنبه پانزدهم مهرماه ۲۵۳۵ برابر با ٤ تا ۷ اکتبر ۱۹۷٦بطور رسمی از ایران بازدید خواهند فرمود

وزیر دربار شاهنشاهی ـ اسداله علم

رئیس جدید دانشگاه گیلان

شاهنشاه آریامهر پیش‌از ظهر دیروزدکتر عبدالحسین سمیعی وزیر علوم و آموزش عالی را به حضور پذیرفتنددر این شرفیابی‌وزیر علوم دکتر کورش اقبال را بعنوان‌رئیس جدید دانشگاه گیلان به پیشگاه همایونی معرفی کرد .

دکتر کوروش اقبال درجه دکترای خود را در رشته نباتات از آلمان دریافت داشته است و علاوه‌برسمت دانشیاری دانشگاه پهلوی مدتی نیز سرپرستی‌دانشکده کشاورزی‌و همچنین‌معاونت اداری و مالی این دانشگاه را بعهده داشته است .

ملاقات با دکتر اقبال

ساعت ۱۲امروزآقای تئوفیل اونبگا وزیر خارجه جمهوری کنگو باآقای‌دکتر اقبال‌رئیس هیات مدیره‌ومدیر عامل‌شرکت ملی نفت ایران ملاقات‌کرد.

نحوه وصول مالیات اصناف

براساس بخشنامه‌ای که در زمینه مالیات اصناف و پیشه‌ورانی که درطول سال شروع بکار میکنند صادر شد .حوزه های مالیاتی مکلفند برای تثبیت پنج ساله مالیات قطعی این‌عده از مودیان ، درآمد حاصل از مدت شروع بکار را مبنای تعیین درآمد ۱۲ ماه آنان قرار دهند و براساس آن مالیات قطعی سال های بعد رامحاسبه کنند .

باین ترتیب حوزه‌های مالیاتی، مالیات یکساله آندسته ازاصناف و پیشه‌ورانی را که درطول سال شروع بکار کرده‌اند به نسبت ۱۲ ماه برآورد میکنندو طبق آن مالیات یکساله آنان‌را محاسبه خواهند کرد تامطابق قانون مالیات ٤ سال بعد آنان نیز به‌همان مقدار وصول‌گردد.

شرفیابی رئیس ستاد نیروهای مسلح فرانسه

شاهنشاه آریامهر پیش‌از ظهر امروز ژنرال گی‌مری رئیس ستاد نیرو های‌مسلح فرانسه‌را در کاخ سعدآباد بحضور پذیرفتند . در این شرفیابی تیمسار ارتشبد ازهاری رئیس ستاد بزرگ ارتشتاران نیز افتخارحضور داشت .

همزمان با این شرفیابی علیاحضرت شهبانو همسر رئیس ستاد نیرو های مسلح فرانسه را در کاخ سعدآباد به حضور پذیرفتند .

ارتشبد گی‌مری رئیس ستاد نیروهای مسلح‌کشورفرانسه وبانو بدعوت تیمسارارتشبد غلامرضا ازهاری رئیس‌ستاد بزرگ ارتشتاران بمنظور انجام یک دیدار دوستانه از ارتش وکشور شاهنشاهی ایران وارد تهران شدند

والاحضرت شمس پهلوی در قاهره

والاحضرت شاهدخت‌شمس پهلوی ، در سر راه خود به «نایروبی» برای اقامت‌کوتاهی وارد قاهره‌شدندو درفرودگاه این شهر مورد استقبال همسر معاون رئیس جمهوری قرار گرفتند . در مدت اقامت والاحضرت شاهدخت‌شمس در قاهره ، بانو جهان‌سادات‌همسر رئیس جمهوری مصر ،میهمانی افطاری به افتخار والاحضرت ترتیب داد .

بازدید های والاحضرت شاهپور غلامرضا پهلوی در خراسان

والاحضرت شاهپور غلامرضا پهلوی که ازدو روز قبل در مشهد مقدس بسر میبرند بامداد دیروز با هلیکوپتر به قوچان عزیمت کردند و مورد استقبال قرار گرفتند .

والاحضرت شاهپور غلامرضا پهلوی پس از بازدید ازقسمت های مختلف تیپ نادرازکمپینگ موقت آسیب دیدگان از سیل قوچان دیدن کردند و برای تسریع در انجام کار های ساختمانی واحد های‌مسکونی جدیدو واگذاری هرچه سریعتر آنها بین سیل زدگان قوچان دستوراتی‌صادر کردند ومقارن ساعت ۳۰ر۱۱ دقیقه بمشهد بازگشتند .

بعداز ظهر دیروز قسمت‌های مختلف بازار نوبنیاد رضاموارد بازدید والاحضرت شاهپور غلامرضا پهلوی و همسرشان والاحضرت منیژه قرارگرفت .

انتصابات

انتصابات جدید سازمان امور اداری و استخدامی کشور امروز بشرح زیراعلام شد: مینافیروزی بسمت‌مدیر کل امور اداری ، مهدی رفیع بسمت سرپرست اداره کل تشکیلات ، یوسف اردبیلی‌بسمت سرپرست‌اداره کل آزمایش و استخدام و قدرت‌اله کمالوند بسمت سرپرست اداره کل بورسها و روابط بین‌المللی .

★★

روزگذشته یحیی جلیلوند دادرس علی‌البدل دادگاههای شهرستان تهران بریاست شعبه ۲۷ دادگاه شهرستان تهران منصوب شد.

رئیس سندیکای مرغداران تهران در تبعیدگاه‌داستان مینویسد!

★ توحیدی نگران یك‌کشتی مرغ‌است‌که‌بخاطر تخلیه‌ش در بندر منتظر اوست !

توحیدی رئیس تبعید شده سندیکای مرغداران تهران با خبرنگار اطلاعات گفتگو میکند

کرمانشاه ـ خبرنگار اطلاعات

عبدالغفور توحیدی رئیس‌سندیکا و مدیر عامل‌شرکت تعاونی مرغ‌ـ داران تهران‌که‌از سوی‌کمیسیون امنیت اجتماعی به اتهام اخلال‌در توزیع مرغ و تخم‌مرغ ، بمدت ۳ سال اقامت اجباری در روانسر محکوم شده ووارد این شهرشده است، قصد دارد تجربه هفت‌ساله خودرا درامر مرغداری دراختیار سرمایه‌داران غرب بگذارد تا آنها برنامه دامپروری و مرغداری را در روانسر پیاده کنند .

ناصر ایراندوست خبرنگار اعزامی اطلاعات از کرمانشاه به روانسر که پس‌ازورود توحیدی به‌روانسر باو گفت و گو کرده است، می‌نویسد :

وقتی وارد اتاق‌توحیدی‌شدم، اوسرگرم مطالعه روزنامه‌اطلاعات بود که‌خبرمحکومیت‌او و درفشان و مارونی باعکس در آن‌چاپ‌شده بود .

وی‌گفت :من سرمایه‌ای ندارم ونمی‌دانم بچه‌علت مرا تبعید کرده‌اند. درست است که من‌هفت سال رئیس سندیکای مرغداران تهران بودم‌ولی سرمایه‌داری‌نبودم که احتکار کنم. من در تهران‌یک مرغداری دارم که شش هزار مرغ تولید میکند . این مسئله باعث‌شد که سابقه ۲٥ سال‌خدمت فرهنگی من پایمال شود .

وی اضافه کرد: من لیسانسیه دانشسرای عالی هستم و درمدت ۲٥ سال خدمت فرهنگی‌ام در دبیرستان های تهران و چندشهر دیگر زبان انگلیسی تدریس‌میکردم. من در این مدت۱٥ سال‌همیشه قصد داشتم کتابی بنویسم ولی فرصت این کاررا هرگز پیدانکردم ولی با آمدنم به روانسر ، این کار را از دیروز شروع کرده‌ام. وی‌درجواب خبرنگار اطلاعات که‌از اوسئوال کرده بود اسم کتاب چیست؟

گفت: هنوز نامی برای کتابم انتخاب نکرده‌ام . هدف من درهر پستی خدمت به مردم است و می‌خواهم باچاپ این کتاب ، دین فرهنگی خود را به جامعه ادا کنم .

توحیدی افزود : چنانچه در روانسر به‌وجود دبیر انگلیسی نیازی باشد ، باکمال میل حاضرم بدون دریافت دیناری دردبیرستان های این منطقه انگلیسی تدریس کنم !

توحیدی گفت: من‌درامر مرغ‌ـ داری و تعاون واردم هر کس دراین منطقه احتیاج به‌راهنمایی داشته باشد ، حاضرم او را راهنمایی کنم .

وی در پایان بااظهار نگرانی گفت : درحال حاضر یک کشتی که ۱۸ هزار تن ظرفیت دارد در بندرعباس لنگر انداخته و آماده تخلیه باراست . نمیدانم پس ازمن چه‌کسی تخلیه آن‌راانجام خواهد داد ؟

وقتی خبرنگار ما میخواست از او خداحافظی کند ، گفت که میخواهد اوقات بیکاری‌اش را به مطالعه‌ونوشتن داستان‌سپری‌کند.

۲۵۰۰ بشقاب پرنده زمین را تحت نظر دارند

سرگذشت بشقاب پرنده از افسانه تا حقیقت

گزارش از: آصف‌نیا آریانی

سقوط یک بشقاب پرنده در حومه تهران باردیگر نام این شیئی فضایی را برسر زبانها انداخت. بشر از هنگامی، که به فضا روی آورد، همواره درصدد کشف بشقاب پرنده‌ها - این پدیده‌های استثنایی موجودات فضایی بوده است.

بشقاب پرنده برای انسانها، تا این زمان بصورت یک مجهول، هزاران سئوال پیچیده را مطرح کرده است.

هرچندگاه یکبار انسان خاکی نمونه‌ای از بشقاب پرنده‌ها را در فضای شهرها، و برفراز تپه ماهورها می‌بیند، اما این دیدارها لحظه‌ایست. بشقاب پرنده‌ها در مدت زمان کوتاهی از نظرها ناپدید میشوند و برشگفتی و حیرت انسانها می‌افزایند.

بشقاب پرنده - به عقیده بسیاری از دانشمندان برجسته جهان یک افسانه نیست، بلکه یک واقعیت‌است.

براساس تحقیقات وسیعی که دانشمندان برروی آثارباقیمانده از بشقاب پرنده‌ها و نیز مشاهدات عینی کسانی که بشقاب پرنده‌را دیده‌اند، انجام داده‌اند، بشقاب پرنده یک وسیله فضایی است که موجودات آسمانی آنرا با تکنیکی برتر و فراتر از دانش امروزی بشر ساخته و پرداخته‌اند. از این روی انسان نمیتواند با تکنیک امروزخود بشقاب پرنده‌ها را تعقیب کنده آنها را بدام بیاندازد و به اسرار شگفت‌انگیز آنها پی ببرد.

دانشمندان در وحشت!

از ده سال پیش تاکنون که نیروی هوایی آمریکا یک کمیسیون علمی را بابودجه‌ای معادل یک میلیون دلار مامور بررسی بشقابهای پرنده کرد، مسئله بشقاب پرنده‌ها بصورت جدی‌تری دنبال شده است.

فکر تشکیل کمیسیون علمی بررسی بشقاب پرنده‌ها از هنگامی در اندیشه دانشمندان آمریکایی نقش بست که، عده‌ای از کارشناسان اعلام کردند قطع بی‌دربی برق شهر نیویورک در نیمه اول سال ۱۹۶۶ - که هیچ علت فنی نداشت، توسط بشقابهای پرنده صورت می‌گرفته است. دانشمندان فضایی آمریکا همچنین اعلام کردند، درنیمه اول سال جاری‌مسیحی۱۹۶۶ تنها، ۵۰۸ بشقاب پرنده در آسمان آمریکا مشاهده شده است.

این امر دانشمندان فضایی‌را بوحشت انداخت‌وآنها رابرای تشکیل کمیسیون علمی بررسی وضع بشقابهای پرنده بیش از پیش تشویق و ترغیب و یا به بیانی دیگر مجبور کرد.

«آلن هینک» عضو کمیسیون نیروی هوایی آمریکا در نظریه‌ای که اخیرا درمجله‌های فضایی انتشار یافت میگوید: برخلاف تصور انسان بشقاب پرنده یک پدیده فیزیکی و الکترو مغناطیسی نیست و واقعا یک شیئی ساخته شده است که بشر هنوز نتوانسته به اسرار آن پی ببرد.

حمله بشقاب پرنده‌ها

مرحوم پرفسور محسن هشترودی دانشمند ایرانی که در زمینه علوم فضایی، مطالعاتی عمیق و وسیع داشت درزمان حیات بیش از هر دانشمند ایرانی دیگر درباره بشقاب پرنده‌ها اظهار نظرکردهومطالب جالب توجهی بیان داشته است.

استاد هشترودی در یکی از نظریه‌های خود گفته است: «بشقاب پرنده‌ها زندگی‌ساکنان کره زمین را تهدید میکنند. اگر دانشمندان برای مقابله با حملات احتمالی ساکنان کرات آسمانی چاره‌اندیشی نکنند، بعید نیست که بشقاب پرنده‌ها به زمین حمله‌ور شوند و بر روی کره خاکی ما کمترین نشانه‌ای از زندگی باقی نگذارند.

بی‌شک بشقاب پرنده، افسانه و زاده تخیل بشر نیست، بلکه واقعیتی محض است. زمینیان از دیرباز، این اشیاء پرنده آسمانی را دیده‌اند. این اشیاء که اخیرا بشقاب پرنده نامیده شده‌اند، غالبا به‌اشکال‌مختلف و پیشرفته به شکل‌کلاه‌سیلندر، سیگار برگ و اجسامی هندسی دیده شده‌اند. طبق مدارک موجود، سابقه رویت این اشیاء نورانی به ۲۵۰سال پیش میرسد.

حدود ۱۶۰ سال پیش همیک شیئی نورانی پرنده که بطرف مریخ میرفت دیده شد.

دکتر هشترودی درجای‌دیگر گفته بود: یکی از کسانی که بشقاب پرنده‌ای را بوضوح مشاهده کرده‌یک‌خلبان‌آمریکائی بنام «آدامز» است. وی که در ۳۱ مارس ۱۹۵۰ با هواپیمای خود به آسمان پروازکرده‌بود گزارش داد یک شیئی نورانی و مرموز را در آسمان از فاصله‌ای بسیار اندک دیده است.

آمریکا، فرانسه و سایر کشورها برای بررسی وضع بشقابهای پرنده کمیسیونهای علمی تشکیل داده‌اند

دانشمندان: بشقاب پرنده‌ها زندگی ساکنان کره زمین‌را تهدید می‌کنند

در چهاردهم ژانویه ۱۹۵۲ نیز، خلبان آمریکائی بنام «فاش»، بشقاب پرنده را رویت کرد.

وی که با دستیار خود در ساعت ۲۱ و دوازده دقیقه به آسمان ویرجینیا، آمریکاپرواز میکرد شش حلقه سرخ‌نارنجی را دید که قطر آنها در حدود ۳۰ متر بود و با سرعتی‌معادل ۱۹ هزار کیلومتر در ساعت پرواز میکردند.

مراقبت از زمین

به گفته پرفسور هشترودی در حال حاضر نزدیک‌به۲۵۰۰ بشقاب پرنده در اطراف کره زمین مواظب ما هستند و ما را تحت نظر گرفته‌اند. پاره‌ای از این بشقاب‌های پرنده‌دارای سرنشین است، اما تاکنون کسی موفق نشده است این بشقاب پرنده‌ها را از نزدیک مشاهده کند. با توجه به اینکه هرماشین ساخت زمین، خواه ناخواه در شرایطی ازعیب باز میماند و عیب پیدا میکند، مسلم میشود که بشقاب‌های پرنده ماشینهای زمینی نیستند، زیرا هیچوقت عیب پیدا نمیکنند.

در سوم ژانویه ۱۹۶۵ مراکز علمی قطبی (قطب جنوب) در شیلی وآرژانتین اشیایی‌عجیب مشاهده کردند که رنگ خیره کننده آنها از قرمز به‌سبز و سپس به زرد و آبی و سفید و سرانجام به رنگ نارنجی گرائید.

این تغییر های‌متوالی رنگهاکه مدت چندین دقیقه‌بطول‌انجامید موجب اختلالات شدید رادیو الکتریکی شد.

در تابستان ۱۹۶۵شیئی‌پرنده برفراز فرودگاه «کانبرا» پدیدار شد، مسئولین برج مراقبت بوضوح کامل آنرا دیدند و قریب ٤ دقیقه‌این‌شیئی دربالای برج مراقبت و فرودگاه باقی ماند و تاهواپیماهایی‌که‌مامور بررسی شده بودند به پرواز درنیامدند همچنان در جو فرودگاه باقی ماند و سپس با پرواز هواپیماهاو نزدیک‌شدن آنها ناگهان با سرعتی زیاد ناپدید شد.

پرفسور هشترودی درمیان ماجراهای مربوط به‌خلبانانی که بشقاب پرنده را مشاهده کرده‌اند به پایان فاجعه‌آمیز زندگی خلبانی بنام«مانتل»اشاره کرده است. حادثه در هفتم ژانویه ۱۹۴۸ در روز روشن اتفاق افتاد. آن روز درساعت یکوربع بعد از ظهر اهالی سه شهر میسویل «اونسبرو» و «اروینگتون» در کنتاکی، یک شیئی عجیب و بیسابقه‌را در آسمان دیدندکه شکلی‌مدور داشت. بلافاصله یک دسته هواپیمای (اف - ۱۵) به فرماندهی کاپیتان «مانتل» به فرودگاه رسیدند و قبل‌ازفرود به آنها دستور داده شد با سرعت زیاد شیئی نورانی را تعقیب کنند.

در جریان‌این تعقیب‌هواپیمای «مانتل»، خلبان جسور، که بیش از اندازه به شیئی‌نورانی نزدیک شده بودبطورمرموزی سقوط کرد و «مانتل» در این حادثه کشته شد.

آخرین حرف

استاد هشترودی قبل از درگذشت‌درمصاحبه‌ای باردیگر وجود موجودات فضایی را تائید کرده بود: «همه چیز گواه بر اینست که‌هزاران‌سال قبل سفاین فضایی به زمین فرود آمده‌اند باانسان‌برخورد داشته‌اند و چه‌بسا او را در ادامه زندگی وشناخت‌امکانات طبیعی یاری کرده‌اند.»

پرفسور هشترودی همچنین در کتاب دانش و هنر خوداز پژوهشهای فرانسویان‌درزمینه وجود بشقاب‌های پرنده می‌نویسد:

«در فرانسه نیز مانند آمریکا کمیسیونی از طرف دفتر فنی قوای هوایی ماموررسیدگی‌و بررسی این مشاهدات بودولی بی‌شک امکانات‌وسایل‌بررسی این‌کمیسیون‌نسبت به‌کمیسیون آمریکائی محدودتر بوده‌است.

نتیجه‌ای که از بررسی‌پرونده های محرمانه پنتاگون‌یاپرونده های رسمی مسئولین فنی آمریکایی و فرانسوی و مشاهدات افراد بدست آمده، وجود اشیاء نورانی پرنده را که بنام بشقاب پرنده خوانده شده است محرز است و دانشمندان جهان روز بروز مجهولات تازه‌ای را پیرامون بشقاب پرنده‌ها روشن می‌سازند.

این یکی از روشن‌ترین‌عکسهایی است که شب هنگام از عبور یک بشقاب پرنده درآسمان«ویرجینی» آمریکا گرفته شده است.

واقعیت محض

بدنبال بررسی‌های دقیق دانشمندان درزمینه بشقاب‌های پرنده، این شیئی نورانی یک پدیده الکترو مغناطیسی نیست بلکه یک پدیده فیزیکی و دست ساخت‌دانشمندان کرات دیگر آسمان است.

نهضت دوچرخه‌سواری در تهران

یکصد دوچرخه سوار در نخستین روز شروع کار نهضت دوچرخه سواری در خیابانهای تهران رکاب زدند.

دوچرخه‌سواران خیابانهای تهران را قرق کردند

نهضت دوچرخه سواری درسراسر کشور پا می‌گیرد

در نخستین روز دوچرخه سواران ۲ کیلومتر رکاب زدند

• دوچرخه‌سواران» دیروز نبردتازه‌ای را علیه ترافیک سرسام‌آور تهران آغاز کردند. حوالی ساعت ۶ بامداد دیروز هنگامی‌که گروه وابسته‌به‌نهضت دوچرخه‌سواری پایه رکاب در خیابانهای تهران ظاهر شدند، پاره‌ای از مردم که با کنجکاوی به این گروه مینگریستند تصور کردند یک مسابقه دوچرخه‌سواری درجریان است، اما پلاکاتهائی که علیه مبارزه با ترافیک برگردن چندتن از دوچرخه‌سواران مشاهده میشد و تبلیغات آنان این گمان را از میان برد.

پیشروان دوچرخه‌سواری نخستین گام را دیروز در میان دود، سروصدا و گره کور ترافیک تهران برداشتند و این تازه‌آغاز راه است.

نزدیک به یکصد تن‌دوچرخه سوار وابسته به این نهضت - که پس از پیشنهاد اطلاعات مبنی برتعویض جای اتومبیل‌با دوچرخه بنیان گرفت - در نخستین روز حدود ۲ کیلومتر رکاب زدند و نتایج این رکاب‌زنی را تاحد امکان عملا برای مردم تهران نشان دادند. این نهضت همچنان کارخودرادنبال خواهد کرد و در روزهای نه چندان دورشاهد خواهیم‌بود که د. خیابانهای‌تهران‌دوچ.خه. جای اتومبیل را خواهد گرفت.

نهضت دوچرخه‌سواری ایران کم‌کم اوج میگیرد ودامنه وسیع و پهناور خود را به همه شهرهای دور و نزدیک میگستراند، چون دوچرخه‌سواری نه تنها بعنوان یک پدیده جدی و سالم در راه مبارزه باترافیک و آلودگی هوا بکارگرفته میشود بلکه‌بعنوان‌یکی‌از سالمترین و سبکترین ورزشها با استقبال همه مردم درشهر وروستا روبرو شده‌است.

درشهرها هزاران جوان دانشگاهی ودبیرستانی خود را اماده کرده‌اند تا مسیر خانه، مدرسه را بادوچرخه طی کنند. این‌کار درهوای‌لطیف صبحگاهی روحیه شاد و نشاط بخشی رابه آنها ارمغان خواهد کرد و شاداب وسرحال به کلاسهایشان خواهد فرستاد.

روستازادگان نیز در خارج از شهرها دوچرخه‌رابمنزله‌ارزانترین، سبکترین و بهترین وسیله حمل‌و نقل انتخاب کرده‌اند.

نخستین بار

نهضت دوچرخه‌سواری که نخستین‌بار توسط روزنامه اطلاعات درتهران اعلام شد، نه تنها همه جامعه جوانان شهری و روستائی را جذب کرد بلکه با همگامی و پشتیبانی و حمایت گروه زیادی از رجال اداری و اجتماعی روبرو شد بگونه‌یی که هریک ازآنها بنوعی پیشنهادات جالب وارزنده‌یی ارائه کردند،چرا که دوچرخه‌سواری دربعضی از شهرهای ایران مشکلات زیادی دارد دوچرخه‌سوار هنوز در خیابانهای تهران و بعضی دیگر از شهرها مثل رشت و تبریز و مشهد وبابل و شیراز تامین‌جانی ندارد و باید باترس ودلهره‌ازمیان سیل اتومبیل‌ها، مرکوب خودرا براند و برهاند.

گروهی از رجال اجتماعی میگویند برای رهایی‌ازبلای‌ترافیک واستمرار این نهضت باید باند های جداگانه‌یی در خیابانهای اصلی شهر به دوچرخه‌سواران اختصاص داده شود.

دکتر دفتریان استاندار تهران دراین گروه قراردارد و میگوید: تازمانی که دوچرخه‌سوار امنیت و تامین جانی نداشته باشد نمیتوان از خانواده‌هاانتظارداشت که مشوق فرزندان خود برای دوچرخه‌سواری باشند.

خانم ویدا داودی نماینده مجلس هم میگوید:

حالا که خیابانهای تهران تدریجا تعریض میشود و دربعضی از خیابانها مثل آیزنهاور یا اتوبان‌ها باند های اضافی بوجود می‌آورند، چه اشکال دارد که همین باندها رابه‌دوچرخه‌سواران اختصاص دهند.

مزاحمت‌های خیابانی

ویدا فرهمند دانش‌آموز دبیرستان آزرمیگوید: بایدجامعه ما شخصیت دوچرخه‌سواران را بپذیرا شود تا این نهضت به اوج برسد وکار ترافیک را آسان‌سازد. همین‌حالا، برای‌دوچرخه‌سواران مخصوصا دختران دوچرخه‌سوار مزاحمت های فراوان ایجاد میکنند چون هنوز بعضی از افراد جامعه نتوانسته‌اند خود را باپدیده‌های عصر تکنولوژی همگام سازند، باید برای رفع این مشکلات راهی ارائه شود.

فرح نوری دانش آموز دبیرستان ۲۵شهریور میگوید: من مطمئن هستم اگر جامعه مزاحمت‌های خیابانی را از پیش پای دوچرخه سواران بردارد، قشر بزرگی‌ازشاگردان دختر و پسر مدارس به‌آسانی دوچرخه را جانشین اتومبیل خواهند ساخت چون‌بایدقبول کنیم قسمتی از گره کورترافیک تهران بدست شاگردان‌مدارس باز میشود که در یک ساعت معین سیل‌آسا به خیابانها سرازیر میشوند تا با اتوبوس و مینی‌بوس‌وتاکسی‌وسواری خود را به مدرسه برسانند.

رونق دوچرخه - سواری

بدنبال دعوت روزنامه اطلاعات - نهضت دوچرخه سواری در همه شهرهای دور و نزدیک آهسته ولی محکم استوار پیش میرودوپامیگیرد تا جائی که در بعضی از شهرستانها گروههایی از پیشروان‌جامعه -رجال‌اجتماعی و اداری - تدریجا پایه های اصلی این نهضت را بنا میکنند و در گردهم‌آئی‌های خود به این کار رونق میدهند.

در تهران نیز تاکنون دسته های زیادی برای پیشرفت این نهضت تشکیل شده که هریک از آنها بگونه‌یی چشمگیر در این راه تلاش تازه‌یی را آغاز کرده‌اند، چرا که نهضت دوچرخه‌سواری به یک یا چند گروه خاص اختصاص ندارد و در چارچوب یک انجمن یا جمعیت محدود نمیشود.

نهضت دوچرخه سواری نهضتی است که ازعمق‌اجتماع پدید آمده و تمام دوچرخه سواران را بدون آنکه در جمعیت یا انجمنی ثبتنام کرده باشند، به عضویت افتخاری خود پذیرفته است چرا که‌آنها با کار خود، یعنی دوچرخه سواری آرمان‌های این نهضت را قبول کرده‌اند و احتیاجی نیست بگوشیی بروند تا در دفتری نام خود را ثبت کنند.

اکرم صادقی دانشجوی‌رشته فلسفه دانشگاه تهران میگوید: من به‌این دلیل‌نهضت‌دوچرخه سواری را پسندیدم که هدف آن مشخص، معین، عالی و ارزنده بود. یعنی مبارزه با ترافیک جنجالی‌و سرسام‌آور، اما متاسفانه بعضی‌ازدسته‌هایی که به هواداری این نهضت‌در تهران تشکیل شده است، ندانسته آنرا از مسیر خود خارج کرده‌اند،آنها کارنهضت را با کار تبلیغ در راه های گوناگون مخلوط ساخته‌اند.

اکرم صادقی میگوید: علاوه براین بعضی از این دسته‌ها دامنه نهضت را به بعضی‌دیگر از مسائل اجتماعی وسیاسی مکش دادمه‌اند تا جائیکه مثلا کارهای مربوط به فرهنگ و هنر یا معرفی‌بعضی‌ازهنرمندان و حتی دخالت در کارانتخابات را در زمره کارهای خود دانسته‌اند این کارهاممکن‌است ندانسته و ناخود آگاه انجام شده باشد، اما جامعه ازآن برداشتهای‌دیگر،خواهدداشت و در نتیجه به هواداران نهضت دوچرخه‌سواری‌فرصت نخواهد داد که همه نیرو و توان خود را در راه توسعه و گسترش نهضت‌بکار گیرند.

TOLITO CORPORATION
SUPPLIERS OF CONSTRUCTION MACHINERIES

REQUIRES:
- ACCOUNTING MANAGER-1POST
- SALES MANAGER -2POSTS

QUALIFICATIONS
- UNIVERSITY DEGREE IN ACCOUNTING FOR AND FOR DEGREE IN ARTS/COMMERCE/OR THE EQUIVALENT IN EXPERIENCE.
- IRANIAN NATIONALITY.
- KNOWLEDGE OF ENGLISH LANGUAGE.
- AT LEAST THREE YEARS OF WORKING EXPERIENCE
- GOOD PERSONALITY
- EXEMPT FROM MILITARY SERVICE

FOR APPOINTMENT PLEASE CALL AHMAD AKHAVAN
BETWEEN 8.00 A.M. TO 2.00 P.M. AT TELEPHONE NO:
651155/654707/654263

۲۵ شهریور، آغاز سی و ششمین سال سلطنت با فروجاه شاهنشاه آریامهر
را که نقطه عطفی در تاریخ ایران زمین است به پیشگاه مبارک ملوکانه
و ملت شریف ایران تهنیت عرض مینماید،
شرکت تعاونی شرکتهای ساختمانی

آگهی مزایده

۷۵۸۱
۲۵۳۵ر۶ر۲۷

بانک سپه شعبه‌شاهپسند یک قطعه زمین بمساحت ۵۹۲مترمربع دارای پلاکشماره ۱۳۶۸ر٤مر۱۵ر۱۰ اصلی قطعه اول تفکیکی صورت جلسه شماره ۸۰۱۳ مورخ ۲۵۳۵ر۶ر۹ ثبت گنبد کاوس واقع در خیابان شاهرود شاه‌پسند جنب ساختمان جدید بانک رابفروش میرساند.

مزایده از مبلغ ۴۴۴۰۰۰۰ ریال (چهارمیلیون و چهارصد و چهل هزار ریال) شروع می‌شود. داوطلبان شرکت در مزایده می‌توانند درساعت اداری بشعبه شاهپسند مراجعه و پس‌از دریافت مشخصات کامل پیشنهاد خود را با درنظرگرفتن شرایط ذیل تهیه و تسلیم نمایند.

الف: داوطلبان باید ۵ درصد بهاء ملک مورد نظر وجه نقد بصندوق بانک‌شعبه شاه پسند منظور ورسیدآن‌را ضمیمه پیشنهاد خود در پاکت لاک‌ومهر شده تسلیم نمایند.

ب: پیشنهادات واصله درساعت ۱۶ روز ۲۵۳۵ر۷ر۲۰ باحضور کمیسیون مربوطه باز و قرائت خواهدشد.

ج: به پیشنهادات فاقد سپرده و مشروط و خارج از موعد مقرر ترتیب‌اثر داده نخواهد شد.

د: حضورپیشنهاد دهندگان در جلسه‌مزایده آزادو بانک درردو قبول یک‌یاکلیه پیشنهادات مختار است.

ه: چنانچه برنده مزایده حداکثر ۲۰ روز پس‌از تاریخ جلسه مزایده بپرداخت وانجام‌معامله خودداری نماید سپرده آن‌بنفع بانک‌ضبط خواهدشد.

ی: پرداخت هرگونه مالیات و عوارض و هزینه آگهی وثبت سند در دفترخانه بعهده خریدار میباشد.

بانک سپه شعبه شاه‌پسند

سرمقاله
در تکاپوی دانش و فن

در شرفیابی اعضای دائمی فرهنگستان علوم ایران، شاهنشاه فرمودند: ایجاد این فرهنگستان نمایانگر تصمیم قاطع ایران است برای داشتن علم و تکنولوژی و هزاران دانشمند.

به‌اعتقاد جامعه شناسان و پژوهندگان مسائل تاریخی، از روزی که مغرب‌زمین قدم درراه انقلاب صنعتی گذاشت و کشورهای دیگر در نقش تماشاگر این تحول باقی ماندند، دنیا عملا به‌دو قسمت تقسیم شد و حتی گروه‌بندی‌های مسلکی و سیاسی و اقتصادی که بعدها به وجود آمد در این وضع تغییری نداد. چنان که امروز هم در داخل دایره کشورهایی که برحسب وابستگی‌های مسلکی یا سیاسی تشکیل بلوک‌ها و گروه‌های کوچک و بزرگ را میدهند، «کشور های پیشرفته صنعتی برسایرین حاکمیت بالفعل دارند و درطبقه‌بندی قدرت و اعتبار، جای کشور ها به ترتیب درجه برخورداری آنها از مواهب تکنولوژی معین میشود.

کشورهایی که به برکت منابع طبیعی خود قدرت خرید قابل ملاحظه یی بدست آورده‌اند، طبعا میتوانند تکنولوژی را مانند یک کالای قابل خرید معامله کنند و از ثمرات آن بهره‌ور شوند. ولکن در این معامله هرگز ممکن نیست کشوری به‌جوهر اصیل تکنولوژی دست یابد و تکنولوژی وارداتی مانند هر کالای مصرفی -علی‌رغم هزینه هنگفتی که به‌بهای آن پرداخت شده است- پس از مدتی بلااستفاده و بی‌ارزش میشود.

برای آنکه کشوری از امتیازات واقعی تکنولوژی پیشرفته برخوردار شود و به‌راستی جای خود را در دنیای پیشرفته -در صف کشور هایی که حق بزرگی و آقایی را بدست آورده‌اند- باز کند، باید عوامل و وسایل کار را فراهم آورد و به «دانش صنعتی» دست یابد. کاری که در مشرق‌زمین ژاپنی‌ها باموفقیت کامل ازعهده‌آن برآمده‌اند و چینی ها و تاحدودی هندیها استعداد خود را در آن کار آزموده‌اند و همانطور که شاهنشاه فرموده‌اند «ایران باعزم راسخ در پی آنست :« مسلم است که اگر ما بخواهیم درزمره ملل پیشرفته دنیا قرار بگیریم تنها راه و چاره ما در یک دنیائی که به‌سمت تکنولوژی قدم‌های سریع برمیدارد رفتن از همان راه است. هرچه فلسفه فکری ما، گذشته‌های زندگی ما، شاید روح رقیق‌تر و شاعرانه‌تر ممکن است بماند- و امیدوارم که بماند -همانطور از لحاظ فنی و تکنولوژی ما عقب نمیتوانیم بمانیم. برای این که آنهائی که ازاین نظر عقب بمانند درواقع درزمره ممالک درجه دو و سه خواهند بود و بهمان نسبت هم با آنها رفتار خواهد شد».

اتفاقا باید نکته یی را متذکر بود که تکنولوژی و فن، الزاما در محدوده یی جدا ازفرهنگ سنتی و عوالم احساسی یک ملت قرار نمیگیرد و در ایران خودمان، دانشمندان بزرگی که در ریاضیات، طب، نجوم و دانش‌های دیگر به درجات عالی رسیده و آثار جاویدان از خود باقی گذاشته و اعتبار و احترام جهانی کسب کرده‌اند، اغلب دارای روح لطیف و طبع شاعرانه بوده‌اند.

هیچ الزامی درمیان نیست که اگر ملتی در پی پیشرفت‌های فنی و تکنیکی قدم برداشت از ادبیات و شعر و مسائل احساسی دل برکند یا هرکس به ریاضیات و فیزیک و شیمی پرداخت لزوما دماغی فارغ از احساسات لطیف داشته باشد.

تفسیر سیاسی
انتخابات سوئد

دیروز شش میلیون رای‌دهنده سوئدی برای انتخاب نمایندگان جدید پارلمان بهای صندوقهای رای‌گیری رفتند.

این انتخابات در حقیقت یک نوع رفراندوم درباره سوسیالیسم بشیوه سوئدی است، مسئله این است که آیا حزب سوسیال دمکرات باید همچنان قدرت را در سوئد بدست داشته باشد یا جای خود را به مخالفانش بدهد.

سوسیالیسم به شیوه سوئدی که براساس تحقق‌بخشیدن به اصلاحات عمیق اجتماعی باحفظ زیربنای یک اقتصاد سنتی سرمایه‌داری است وضع اجتماعی سوئدیها را در چهار دهه گذشته بطور انکار ناپذیر و تاحد زیادی بهبود بخشیده است.

حزب سوسیال دموکرات که در سال های تیره بحران جهانی در ۱۹۳۲ قدرت را بدست گرفت سوئد را به یکی از ثروتمندترین کشور های گیتی تبدیل کرد و رفاه و امنیت بیش از انتظار به سوئدیها ارزانی داشت ، اما وقتی که موقعیت های اجتماعی و اقتصادی سوئد را بررسی میکنیم می‌بینیم که این موفقیت ها با همکاری فعالانه صنایع کشور و کارفرمایان که به پیروی از روحیه ویژه سوئدی به مقررات انضباطی سخت تن در داده‌اند امکان پذیر شده است .

این نکته را هم نباید از یادبرد که توزیع مجدد درآمدها براساس مالیاتهای سنگین در موفقیت های اجتماعی سوسیال دموکراتها تاثیر بسزائی داشته است.

اما سنگینی بارمالیات اکنون برای مالیات دهندگان سوئدی غیرقابل‌تحمل شده‌است و سوسیالیسم سوئد ازسال ۱۹۶۹ ازهنگامیکه اولاف پالمه جای «تاگ ارلاندر» رهبری حزب و مقام نخست‌وزیری را بعهده گرفت عملا راه خشن‌تری پیش گرفته است، جنجال مالیاتی بهار گذشته موقع سوسیال دموکراتها را در سوئد که از ده سال قبل متزلزل شده پیش از پیش تضعیف کرد . شخصیت های مشهوری چون «انگرید برگمان» کارگردان سینما و «استرید لیندگرن» نویسنده معرف قربانی این مالیات کمرشکن شدند از سوی دیگر حزب حاکم برای اجرای برنامه های اصلاحی با اقداماتی دست میزند که مورد پسند افکار عمومی نیست ، محدود کردن اختیارات صاحبان موسسات در گرفتن تصمیم و اجرای طرح «مایدنر» یعنی تاسیس «صندوق های دست مزد بگیران» برای باز خرید شرکتها که بطور غیر مستقیم ملی‌شدن تاسیسات صنعتی را درپی‌خواهد داشت از جمله اقداماتی است که بمذاق سوئدی‌ها خوش آیند نیست .

دست‌مزدبگیران هم‌اکنون میتوانند درشورای اداری نماینده داشته باشند و باداره امور موسسات نظارت کنند .

سندیکاها حزب سوسیالیست اکنون میخواهند با اجرای طرح «صندوق‌های دست‌مزدبگیران» یکقدم دیگر در راه محدود کردن اختیارات صاحبان صنایع بردارند ، زیرا با ملی شدن این طرح کنترل مالی موسسات نیز بدست سندیکاها خواهد افتاد.

سه حزب مخالف سوسیال دموکراتها که باختلافات خود پایان داده‌اند در جریان مبارزه انتخاباتی توانسته‌اند از نارضائی افکار عمومی حداکثر استفاده را ببرند . طرفداران اقتصاد آزاد که از طرحهای دیگر سندیکاها و سوسیالیزه کردن زمین ها بوحشت افتاده‌اند فریاد میزنند که سوسیالیست ها از راهی که برای اداره امور کشور برگزیده بودند منحرف میشوند.

بالاتر از اینها اکثریت سوئدیها از نتایج یکبوروکراسی روز افزون که در تمام شئون کشور رخنه کرده است دچار وحشت شده‌اند . نویسنده مشهور سوئدی «استرید لیندگرن» که در میان سوئدیها محبوبیت فراوان دارد ششماه پیش نوشت سیستم سوسیال دموکرات که انتظار میرفت یک جامعه مرفه در کشور بوجود بیاورد ، یک جامعه بوروکراتیک نیرومند و غیر عادلانه پدید آورده است . بسیاری از سویدیها در این مورد کاملا با «استریدلیندگرن» هم عقیده‌اند و میگویند سوسیال دموکراتها بسیاری از پست های مهم دولتی رابخود اختصاص داده‌اند و پارلمان سوئد کم‌کم بیک اتاق ضبط صدا تبدیل شده است .

آنها میگویند اگر یک دولت «بورژوا» در سوئد تشکیل شود مجبور خواهد شد تمایلات احزاب ائتلافی و همچنین خواستهای حزب سوسیال دموکرات که بعنوان یک حزب مخالف در صف اقلیت قرار خواهد گرفت برآورده کند.

الاهرام

لبنان: تقسیم یا بازگشت به عقب

امروز لبنان درجنگی خانگی میسوزد . از آوریل ۱۹۷۵ خون در بیروت وجبل و سایر شهر های لبنان جاری است ودامه بحران بدین ترتیب خطراتی بشرح زیر برای جهان عرب دارد .

۱- سرگرم‌شدن اعراب در یک جنگ داخلی که نیروهای آنها را تحلیل میبرد و آنها را از رسیدن به یک راه حل نهائی و همه‌جانبه برای مسئله فلسطین ومناقشات خاورمیانه باز میدارد .

۲- تضعیف انقلاب فلسطین و بازداشتن آن از نبرد اصلی‌اش علیه اشغالگران اسرائیل .

۳- احتمال بروز اختلافات مشابهی درکشور های دیگر عربی .

٤- تقسیم لبنان ممکن است منجر به تقسیمهای مشابهی و بروز اختلافات مرزی میان کشورهای عربی گردد .

٥- لطمه زدن به‌حیثیت اعراب، زیرا قتل و کشتاری که در لبنان جریان دارد اعراب رابی تمدن جلوه داد .

٦- خنثی‌کردن اندیشه سازمان رهائی‌بخش فلسطین برای تشکیل کشور دمکراتیک فلسطین که مسیحیان ویهودیان و مسلمانان در آن همزیستی خواهند داشت

برای وقوف هرچه بیشتر بر این بحران ، مرکز بررسیهای سیاسی و استراتژی روزنامه الاهرام از گروهی از اندیشمندان عرب دعوت کرد تا در سمیناری نظرات خود را ابراز دارند .

دراین سمینار کارشناسانی نظیر احمدبهاءالدین - کلوفیس مقصود - محمدسید احمد شرکت کردند و بطرس غالی سمینار را اداره نمود.

بطرس غالی - مرکز بررسیها خوشوقت است که امروز از گروهی از اندیشمندان عرب برای بررسی بحران لبنان پذیرائی میکند. این گفتگوها رادکتر کلوفیس مقصود که اخیرا از لبنان مراجعت کرده است آغاز میکند.

کلوفیس مقصود - باید قبل از هرچیزی بدانیم معادله‌ای که از زمان استقلال براوضاع لبنان حکومت داشت ، معادله پیمان ملی بود . یعنی معادله‌ای که بر گذشت و عقد استوار بود ولی نه گذشت دقیق بود ونه عقد برپا ماند بهمین جهت پیمان بصورت یک ترکیب مذهبی درآمد. ولی بمرور ایام و پس از انقلاب جمال عبدالناصر اثر ناصریسم درسطح ملی واجتماعی وبدنبال شکست ۱۹۶۷ وموفقیت انقلاب فلسطینی درجلب افکار ، همه این عوامل باعث شد تاسیستم طبقات مذهبی بصورت نامطلوبی درآید.

ضمنا این مسئله راهم باید در نظر بگیریم که پیوستگی نظام حکومتی اعراب از طرفی دیگر باعث شدت بحران لبنان وعدم قدرت اعراب برای مهارکردن آن و در نتیجه عدم وجود راه‌حل برای آن شد.

پیمان ملی عبارت بود از یک همزیستی میان برگزیدگان حاکم علیه روابط ملی دیگران .

بطرس غالی - ولی بدون‌شک جهان عرب‌هم پس از سال ۱۹۶۷ شاهد تحولات عظیمی بوده است. بنظر شما مهمترین تحولات مزبور چیست ؟

مقدمات بحران

کلوفیس مقصود - بطور کلی پس از شکست ۱۹۶۷ انقلابی ساختن فلسطینها درجهان عرب صورت گرفت زیر آنها خودرا در سالهای ۶۷ و ۶۸ و ۱۹۶۹ دریک تنگنای تاریخی یافتند .

درلبنان هم پس از سال ۱۹۶۷، اقدامات انقلابی کردن فلسطینیها درداخل اردوگاهها شروع شد ولبنان بصورت صحنه تبلیغاتی و اندیشه‌ای انقلاب فلسطین درآمد . دولت لبنان هم مانند سایر دول عربی اجازه چنین کاری را به فلسطینیها میداد و در پایان باین کار ها، فعالیت سیاسی اطلاق می - کردند . تا اینکه در سال ۱۹۶۹ موافقتنامه قاهره روابط میان اردوگاه های «انقلابی شده» و هیئت حاکمه لبنان که قدرت خود را بازیافته بود هماهنگ کرد. در همین‌جا است که پی میبریم شدت بحران پس از سپتامبر ۱۹۷۰ علنی شد ، پس از حوادث اردن‌در سال ۱۹۷۰ عناصر زیادی از فلسطینی‌ها به لبنان که پناهگاه خوبی برای آنها بود کوچ کردند . تااینکه در فاصله ۷۱ تا ۱۹۷۳ رژیم حاکم لبنان اقداماتی برای سرکوبی فلسطینی ها صورت داد که بشرح زیر به چهار مورد مهم آن اشاره میکنیم :

یکم - رژیم لبنان معتقد بود که ضعف نظامی لبنان در برابر اسرائیل ، «الهامبخش» قدرت دیپلماسی آن در برابر اسرائیل میباشد.

دوم - همراه با این اعتقاد تشکیل گروه های مسلح مانند فالانژیستها و آزادیخواهان و ارتش رهائی بخش زغرتاوی شروع شد و علاوه بر آن تغییراتی در کادر فرماندهی ارتش صورت گرفت و فرماندهان مورد اعتماد پرزیدنت فرنجیه مصدر کار شدند .

سوم - پس از جنگ اکتبر، جنوب لبنان تنها منطقه زد و خورد و گرم میان اعراب و اسرائیل شد ، در حالی که این منطقه بنظر هیئت حاکمه لبنان یک مساحت جغرافیائی و تعدادی‌جمعیت فراموش‌شده بود.

چهارم - در اثر تجاوز های مکرر اسرائیل علیه جنوب لبنان و اردوگاه های فلسطینی ها ، عده زیادی از ساکنان جنوب بمناطق صنعتی جدید نزدیک بیروت کوچ کردند و منطقه‌ای بوجود آوردند که بنام «کمربند بدبختی» شناخته شد ، این کمربند به چهار اردوگاه فلسطینی نزدیک بود.

و بدین‌ترتیب نتیجه معکوسی برای طرح اسرائیل و همچنین معادله هیئت حاکمه لبنان که میگوید ضعف لبنان الهام‌بخش قدرت آن میباشد بدست‌آورد.

انفجار تناقض‌ها

بطرس غالی - این عامل یعنی کوچ کردن عده زیادی از ساکنان جنوب در اثر فشار تجاوز های اسرائیل درمنفجر کردن تناقض های کشور لبنان، بویژه تناقض های طبقاتی و مذهبی چه نقشی ایفا کرد؟

کلوفیس مقصود : این گرد همآئی افراد ، میزان محرومیت آنان را جلوه‌گر ساخت و مسائلی را که دولت بفراموشی سپرده بود برای بیروت ارائه داد و نشان داد که دولت حتی به حل مشکلات کوچک اجتماعی و اقتصادی آنها نپرداخته است، این امر با افزایش موجودیت فلسطینی ها در لبنان هم‌آهنگی پیدا کرد و اوضاع را آماده انفجار ساخت ولی نه به آن شدت و نه برای این مدت طولانی، حال چه عاملی باعث شد که اوضاع باین شدت منفجر شود و برای این مدت طولانی ادامه یابد؟

انگیزه همانگونه که گفتم در پیوستگی معادله نظام حکومتی لبنان با نظام حکومتی اعراب و بروز اختلاف در روابط ملی نهفته است و همین امر باعث شد که فلسطینی ها به صحیح یا غلط تصور کنند که گرچه عامل اصلی بحران خاورمیانه هستند ولی بنظر امریکا در حاشیه قرار گرفته‌اند و بهمین جهت هم بارها هنری کیسینجر از «عدم آرامش» صحبت کرده است ، پس مشکل سیاسی که حساسیت بیشتری دارد چیست این مشکل لبنان و موجودیت روز افزون فلسطین است زیرا این موجودیت هسته اصلی بحران خاورمیانه میباشد و برای برقراری عدم آرامش در منطقه میتوان از این موجودیت استفاده کرد ودیدیم که چگونه ماجرای انفجار بحران باگرایش منطقه بسوی عدم آرامش در یک زمان صورت گرفت.

همچنین اختلافات اعراب به گروه های منزوی عرب و فالانژیستها و شمعون و فرنجیه فرصت داد تا جراتی بخود بدهند.

بطرس غالی - پیشنهاد میکنم که به بررسی مسائل مربوط به حال و آینده را به تعویق اندازیم تا فرصتی برای بررسی آنچه امروز روی میدهد داشته باشیم و سپس به بررسی راه حل‌ها بنشینیم.

محمدسیداحمد- آنچه امروز در جهان عرب مشاهده میشود این است که در برابر بحران های گرم بویژه بحران لبنان ، اعراب همدیگر را متهم به توطئه چینی میکنند، واین مسئله بحران را همانگونه که دکتر «کلوفیس» به آن اشاره کرد سخت‌تر میسازد . البته ممکن است‌نوعی توطئه وجود داشته باشد ، ولی قبل ازهر چیز باید بدنبال منافع مختلف مورد مناقشه در منطقه جستجو کرد تابتوان از بدتر شدن اوضاع جلوگیری نمود .

اگر بخواهیم به بعضی‌ازمسائل مهم اشاره کنیم باید گفت که جنگ اکتبر دو مسئله را بوجود آورد، اولی امکان فراهم ساختن زمینه گفتگو بااسرائیل برای رسیدن به راه‌حل . این مسئله قبل از جنگ مطرح نبود ولی پس‌ازجنگ امکان پذیر شد. دوم اینکه قدرتی که در اثر جنگ اکتبر بنفع اعراب بوجود آمد آنقدر کفایت نداشت که گفتگو ادامه یابد تا اعراب به همه خواسته های خود برسند. در مورد مسئله اول بخوبی می‌بینیم که همه اعراب روش هماهنگ شده‌ای در مورد گفتگو با اسرائیل اتخاذ نکردند. در مورد مسئله دوم هم یکنوع «رقابت» برای تحقق یافتن «ممکن» صورت گرفت و مرکز همه این تناقض هادر لبنان جلوه‌گری نمود .

لبنان همیشه در میان کشور های عربی وضع خاصی داشت . این کشور همیشه دارای جنبه لیبرالیسم توام با سرمایه داری بوده است . در حالیکه اکثر کشور های عربی دارای رژیم‌های انقلابی شدند. بهمین جهت سرمایه های عربی بانکهای لبنان را بهترین پناهگاه برای خود دیافتند.مناقشات و اختلافات عربی‌هم بهترین صحنه رابرای ابراز وجود در لبنان دیدند و مطبوعات لبنان هم این مناقشات را منعکس ساختند .لذا لبنان درقبال منطقه عربی ماموریتی بعهده داشت، ولی زمانیکه «ثروت» جایگزین «انقلاب» شد این ماموریت کاهش یافت و لبنان هم دیگرفرقی باسایر کشور های عربی نداشت.

آنچه مهم میباشد این است که منافع مخصوص اطراف متخاصم یعنی منافعی راکه در تلاطم و ارد کردن اتهامات بهمدیگر «مفقود» شده است ،بررسی کنیم تا بدانیم چه عوامل خارجی برای تحریک اطراف متخاصم ، این منافع را دستاویز قرار میدهند .

بطرس غالی- محمدسید احمد یادآوری کرد که باید تلاش نمود تا اختلافات موجود میان دول عربی حل گردد. دکتر کلوفیس هم معتقد است که میان بحران لبنان از یکطرف و تناقض های عربی از طرف دیگر ارتباط متینی وجود دارد . بنظر احمد بهاءالدین چه راه حلی برای این بحران وجود دارد .

مسئولیت اعراب

احمد بهاءالدین - مایلم نظر خود را بطور کلی در این باره ابراز دارم . درهر حال هر نوع اختلافاتی میان اعراب بچشم بخورد، اختلافاتی است جنبی و هرقدر تناقض در مشکل لبنان وجود داشته باشد بدون شک انگیزه اصلی آن دردرجه نخست مشکل فلسطین است .

اگراین حقیقت را پذیرا باشیم باید قبول کنیم منظور ازاختلافات، وجود اختلاف میان آنچه سازمان مقاومت فلسطین بعنوان هدف ارائه داده از یکطرف و راه‌حل های پیشنهادی دول عربی ازطرف دیگر میباشد .

نهضت مقاومت فلسطین هدفی مطرح کرد که عبارت از آزادی از رودخانه اردن تادریای مدیترانه ونابودی دولت اسرائیل بود و برای رسیدن باین هدف یک جنگ رهائی بخش ملی دراز مدت را اعلام کرد . درحالیکه دول عربی یکجا هم نمیتوانند بر اسرائیل غلبه کنند.

و اما درباره جنگ رهائی‌بخش ملی‌باید بگوئیم که زمینه آن نه فقط درمیان ملل عرب بلکه درمیان دول عربی‌هم فراهم نیست .گذشته ازاین باید اعتراف کنیم که امت عرب صرف نظر از حمایت عاطفی خود از فلسطینی‌ها در یک وضع انقلابی نیست .

پس ماهیت مشکل همان اختلاف میان آن چیزی است که فلسطینی ها بعنوان هدف مطرح ساخته‌اند از یکطرف و آنچه دول عربی می‌خواهند از طرف دیگر ، و هرگاه مسئله به این نقطه حساسی رسیده فلسطینی‌ها در معرض کشتار قرار گرفته‌اند. و متاسفانه همه دول عربی همیشه با فلسطینیها روراست نبوده‌اند ونتیجه‌اش آن شده است که امروز می‌بینیم چگونه فلسطینی ها در معرض تهاجم قرارمیگیرند وچه دلسردی نسبت به غمنامه فلسطین و لبنان وجود دارد.

وقتی که میگوئیم آنچه نیاز داریم ،حل اختلافات عربی است در حقیقت باید دنبال راه حل واقعی جستجو کردنه راه حل ظاهری.

زیرا اعراب اغلب اوقات مشکلات خود را باراه حل های ظاهری فیصله میدهند و توجهی به انگیزه واقعی و اساسی ندارند.

فلسطینیها در آخرین کنگره خودبه شیوه زیرکانه‌ای برپائی حاکمیت ملی را درهر قسمت از اراضی که از اشغال رهائی می‌یابد تصویب کردند ولی نتوانستند روی آن اتفاق نظر پیدا نمایند.

وحدت واقعی

درست است که دراین باره تصمیمی از طرف شورای ملی فلسطین اتخاذشده ولی همه سازمان های فلسطینی باآن موافقت نکرده‌اند و در نتیجه امریکا و اسرائیل ازاین وضع استفاده میکنند وبا حربه اختلافات گروه های فلسطین سیاست عدم آرامش راعلیه اعراب بکار میبرند.

هرگونه تلاشی هم که به ماهیت اختلاف نرسد، منجر به شکست میشود، بهمین جهت میبایستی دول عربی ویاحداقل دول ذی نفوذ، که فلسطینی ها هم بعنوان یک قدرت درنظر گرفته شود، روی یک سیاست واحد قابل اجرا دربرابر اسرائیل و حقوق ملت فلسطین اتفاق نظر واقعی پیدا کنند نه ظاهری.

محمد سیداحمد- من هم همین عقیده را دارم که اصل مشکل در مسئله فلسطین نهفته است . موضوعی راکه میخواهم مطرح کنم این است که حل این معادله از طریق وادار کردن فلسطینیها به صرف‌نظر کردن از هدف نهائی خود امکان پذیر نیست و اما در مورد اختلاف نظر اعراب درباره بحران دو موضوع در برابر ما قرار گرفته است. یا این که مناقشات واختلافات ادامه یابدو درنتیجه اوضاع تیره‌تر گردد و قدرت اسرائیل و حامیانش فزونتر شودو یا این که راه حل میانه‌ای برای فلسطین پیدا کنیم .

کلوفیس مقصود -میخواهم مسئله رهائی یافتن از بن‌بست موجود رامطرح کنم و بپرسم : آیا موازنه قوای فعلی ،موازنه‌ای است دائمی ؟اگر قبول کنیم که موازنه‌ای است ناپایدار در آن موقع میتوانیم راهی برای نجات از کشتار هاپیدا کنیم.

بطرس غالی- این موازنه قوا حداقل تا دهسال دیگر باقی می ماند ولذا باید چاره دیگری بیندیشیم.

کلوفیس مقصود - میتوانیم بقای این موازنه رابرای پنج یا دهسال بپذیریم وچون این موازنه قوا بنفع اعراب نیست لذا نمی تواند دائمی باشد و میبایستی زمینه را برای تغییر آن فراهم سازیم گذشته ازاین موازین مزبور ساختگی و غیر طبیعی است.

بطرس غالی - آیا این حرف یکنوع قراراز برابرحقیقت بشمار نمیرود امروز ما مشکل وکشتاری داریم که باید دید راه حل آن چیست ؟

کلوفیس مقصود- موقعی که اوضاع رابررسی میکنیم ، می بینیم که رژیم طبقاتی ، به‌نیرو های ملی پیشرو اجازه نمی دهد تابحران لبنان رابنفع خود حل کنند.

ضمنا این پرسش مطرح است که آیا رژیمهای عربی اجازه‌می دهند که نهضت ملی برتری‌پیدا کند. برای پیداکردن پاسخ باین پرسش‌ها باین حقیقت پی‌میبریم آنچه امروز درلبنان مشاهده می شود ارائه دوراه حل است ،یا تقسیم لبنان ویا بازگشت به سیستم حکومتی شانزده ماه‌پیش.

بطرس غالی - آیاتاکنون در اجتماعات بشری اتفاق افتاده است که پس‌از یک جنگ بزرگ بوضع سابق برگشته باشند ؟

کلوفیس مقصود- خیر، ولی بنظر من مادر برابر چهار راه حل قرار داریم ، که اگرانقلاب فلسطین درلبنان موجودیت نداشت همه آنها امکان پذیر نبودند پیشنهاد من این است که کمی فرصت بدهیم تاراه حلهای ویرانگر تحمیل نشود وبه راه حل اصلاح طلبانه‌ای دست یابیم.

برای حل‌مسئله لبنان کنفرانسی باشرکت یاسر عرفات رهبر فلسطینی ها،الیاس سرکیس رئیس جمهوری منتخب لبنان و ژنرال ناجی جمیل فرمانده نیروهای سوریه در لبنان دراین کشورتشکیل شده است. در عکس از چپ‌براست عرفات ، ژنرال ناجی جمیل و الیاس سرکیس هنگام خروج ازاین کنفرانس دیده میشوند. عکس رادیوئی آسوشیتدپرس

هرالد تریبون

سوئیس: ثبات باعث دردسر شده است

بنظر میاید سوئیس توانسته باشد خودرا از دنیای پرحادثه بخوبی دور نگهدارد و مردم سوئیس این وضعیت را ازجان و دل پذیرا شده‌اند ولی‌درعین‌حال برای‌آندسته ازسوئیسی‌ها که نسبت به‌آینده احساس مسئولیت میکنند اوضاع فعلی تصویر چندان امیدبخشی را بدست نمیدهد سوئیس دچار گرفتاری شده‌است. واحدپول سوئیس زیادی قدرتمند است بانکهایش زیادی قابل اطمینانند و دستگاه حکومتی‌اش زیادی جوابگوی نیاز های مردم میباشد اینچنین است که رهبران سیاسی واقتصادی وکارگری سوئیس درباره اظهار نظر میکنند آنها معتقدند این حقیقت که سوئیس همچون جزیره امن‌وآرام درمیان دریائی متلاطم قرار دارد چندان جالب توجه و امیدبخش نمیتواند باشد. اشکالاتی که پیش‌آمده هم‌عملی هستند و هم فرهنگی، فرانک سوئیس که بخاطر سرازیر شدن پول کسانی که طالب امنیت‌مالی هستند آنقدرقوی شده که آثار نامطلوب آن ازطریق گرانتر شدن صادرات سوئیس وهمچنین کم‌شدن توریستها نمایان گردیده است علاوه برآن توجه زیاده‌از حد به سنت‌ها باعث شده بخش های مهمی ازصنایع سوئیس چون صنعت ساعت‌سازی ازرقبای خود عقب افتاده ونتوانند بازارهای سنتی‌خودرا دردست داشته باشند.

از سوی دیگر عدم علاقه سنتی سوئیسی‌ها به پدیده های نوین و موج‌نو باعث بوجود آمدن یک‌عدم قابلیت خطرناک درمردم سوئیس جهت روبرو شدن با مشکلات و مسائل مهم‌جهانی شده است .بطورمثال اخیرا «فریتس لوژوبلر » رئیس بانک مرکزی سوئیس اخیرا پیشنهاد کرد باخرج مبلغی حدود۲۰ هزار دلار لازم است یک‌طغیان وشلوغی مصنوعی که‌شامل شکستن پنجره‌ها باشد درخیابان «بانهوف اشترامه» که‌مرکز بانکهای سوئیس است ‌ایجاد کنند‌تا ازاین‌طریق بتوان با مشکلات‌مالی وارزی مقابله کرد البته اوشوخی میکرد ولی درعین‌حال این حرف‌نشان میداد چگونه در سوئیس ازنظم وبی‌قانونی هم‌میتوان در پیشبرد اهداف مالی استفده کرد.

تاریخ سوئیس‌نشان میدهد که جبرتاریخی باعث شده سوئیسی ها یادبگیرند چگونه‌با کوشش وکارزیاد شرایط زندگی خودرا فراهم آورند. قرنها سوئیسی‌ها ازراه تربیت پسرانشان بعنوان مزدور جنگی امرارمعاش میکردند. باین علت است که ورود کارگران خارجی به سوئیس درقرن اخیر باعث ایجاد مشکلات فراوان فرهنگی شده چون این امر با طرز فکر آنها مناسبتی نمیتوانست داشته باشد.

سوئیس درحالیکه ازهمه امتیازات زندگی خوب برخوردار بود ناگهان درگیر رکود اقتصادی شد و این امر باعث گردید ملت سوئیس بار دیگر به سنت‌های قدیمی خود بازگردد درواقع سوئیس باوارد کردن کارگر ازخارج خود اقدام به‌صدور بیکاری به‌این کشورها کرد. هنگامی که سوئیسی‌ها با اختلاف رای چگونگی پیشنهاد اخراج کارگران خارجی را ردکردند منظورشان بزرگداشت ارزش‌های انسانی نبود بلکه آنها فهمیدند بااین کار خودبخش عظیمی ازاقتصادشان فلج خواهدشد.

بسیاری ازمردم در سوئیس معتقدند داشتن چهارزبان رسمی وعدم‌وجود یک‌فرهنگ ملی باعث‌شده مردم این کشور بطور کلی نسبت به خارجیان اعتماد نداشته و احساسات غیر دوستانه داشته باشند. بطور مثال فقط ۵ سال است که زنان درسوئیس حق رای گرفته‌اند.

و هنوز هم‌دوبخش درسوئیس به‌زنان اجازه‌رای دادن درانتخابات مهم‌و اساسی بخش را نمیدهند اتحادیه‌های کارگری هم مانندستگاه دولت‌هستند وپس‌از قریب ۳۰ سال اکنون بار دیگر بخاطرنابسامانی های‌بنیادی درکارخانه های‌سوئیس‌اعتصاباتی دیده شده‌است.

مردم سوئیس‌هم هرساله به‌تعدادکمتری درانتخابات مختلف شرکت‌میکنند وبطور مثال حداکثر رای‌گیریها فقط ۳۵تا۴۰ درصد مردم شرکت میکنند. بااین‌وجود بازهم مقامات و دستگاه های رسمی سعی دارند تصویری ازآینده ترسیم‌کنند که درآن‌از عوامل حقیقی وواقعی چندان خبری‌نیست.

تاریخ دیکتاتوری درجهان
-۲۷-

رایش سوم وامپراتوری مقدس روم

نوشته :جرج هال گارتن

ترجمه :منصور جاویدان

درحالی که فاشیسم « ایتالیایی» - رومی کاملا منعکس کننده سنن یک امپراطوری متعلق به ۱۵۰۰ سال پیش بود، ناسیونال سوسیالیسم باآسم رایش سوم ، شالوده‌ای را بوجود آورد که در حقیقت‌تاقرن نوزدهم وجود داشته است وروحیه مربوط به آن هنوز ازبین نرفته بود.

انتقادات بیشمار در مورد سرود ملی آلمان که به وسیله یک آلمانی آزادیخواه در نیمه اول قرن نوزدهم سروده شده است و ثابت می‌کند که رسوم رایش اول ، معروف به امپراطوری مقدس روم و فرمانروای قسمت عظیمی از اروپا ، هنوز از بین نرفته بود ودرقرن بیستم هنگامی که ناسیونالیسم در آلمان نشانه هایی از ارتجاع وامپریالیسم بخود گرفت و بخصوص پس از امضاء قرارداد ورسای که آلمان رابه کوچکترین اندازه ممکنه رساند ، دوباره جان گرفت .

آلمانی‌های خارج ازکشور وقربانیان آلمانی قرارداد ورسای که بهمراه بسیاری از آلمانی‌های بیرون رانده شده‌ازکشور های جدیدالتاسیس در شرق- ایالات - پابالتیک، لهستان ، چکسلواکی ، یوگسلاوی ودیگران- نقش عمده‌ای را دربوجود آمدن جنبش ناسیونال سوسیالیسم ایفا کردند . رهبران این حزب اکثرا روشنفکران اخراجی و قربانیان توسعه بعداز جنگ درمناطق از دست رفته وهمچنین در مستعمرات سابق آلمان بودند .

حتی آدولف هیتلرهم ازیک نظر متعلق به این گروه بود . او ابتدا درزمان رایش دوم یک آلمانی بی اصل و نسب از مناطق مرزی آلمان بود واز بازگشت به سرزمین خود امتناع می‌کرد .

محل تولدش هابسبورگ بود که حکومت پادشاهی تحت تسلط آلمان داشت و در جنگ ۱۸۶٦ از آلمان جدا شد. پیدایش ملیت های غیر آلمانی دراین منطقه ، ضربه محکمی بر آلمانها زد زیرا از نظر تعداد در اقلیت قرار گرفتند .

طبقات بالای آلمانی - اطریشی - اشراف ، روحانیون ، مسئولین امر دردنیای تجارت که یهودیان درآن نقش رهبری را به عهده داشتند ، بخاطر وجود همبستگی با پادشاهی اطریش نمی توانستند علنا بمبارزه برعلیه حکومت هابسبرگ که در دهه ۱۸۷۰ همکاری بین ملیت های غیر آلمانی را تشویق می کرد و بخواسته‌ها ومنافع سیاسی انسان احترام می‌گذاشت ، کمک کنند .

اما درقسمتی از طبقات متوسط و پائین‌تراز متوسط که کاملا تحت کنترل کلیسا ، عقاید طرفداران آلمان ضداسلام و ضد یهود نبودند، توانستند طرفدارانی بدست بیاورند و حتی ضدآلمانی های این طبقه را درسالهای رکود، به انجام تظاهراتی برعلیه نژاد پرستی تحریک کردند.درمیان اطریشی‌های طرفدار آلمان « گئورگ فون‌شونرر ، باتبلیغات ناسیونال سوسیالیستی‌اش ، چهره برجسته‌ای است. همچنین شهرداروین به نام کارل لوگر، که هیتلر روش رهبری اورا تقلید می کرد ، درمیان طبقات پائین‌تر از متوسط وین به تبلیغات عوام‌فریبانه ضد یهود ، مشغول بود . فوهر که در ۱۸۸۹ متولد شده بود درزمانی رشد کرد که لوگر به اوج قدرت خود رسیده بود ودوران قدرت فون‌شونرر پایان گرفته بود.

آدولف هیتلر جوان از نظر قیافه وشکل ظاهری بیشتر به مادرش شبیه بود تا بــه پدر خشنش . او و هیچکدام از مشخصات روستائیان ولدوتریل در نزدیکی لینز ، را که تمام اجدادش اهل آن‌جا بودند ، نداشت .

اماهم از نظر بدنی وهم ازنظر مغزی وجوه اشتراکی بانژاد اسلاو دراودیده‌می شد و ثابت شده است که چهارنسل قبل از خانواده مادرش ، از این نژاد بوده‌اند .

البته عقیده وزیردادگستری او «هانس فرانک» در این مورد که او یک رگه یهودی داشته است ، هنوز باثبات نرسیده است .

این شخص کهقبلانماینده مونیخ‌ومشاور شخصی هیتلر بود وبوسیله متفقین اعدام‌شد، قبل از اعدام ، یادداشتهایی نوشت و در آن اعلام کرد که پدر بزرگ آدولف‌هیتلر ، بنام آلویس‌هیتلر فرزند نامشروع یک یهودی ازاهالی گراز و یک کلفت بنام شیکلگروبر بود که بعدها شوهراین زن بنام گئورگ هیدلر، سرپرستی اورا به عهده گرفت . این شهادت جالب از منبع مطلعی گرفته شده است ، اما هنوزهم نمی توان مطمئن بود که آلویس پسریک یهودی بوده است .

ادامه دارد

اندیشه‌های گسسته

دکتر انورخامه‌ای

رذالت‌سنج!

در همه جای دنیا اتومبیل وسیله حمل‌ونقل سریع یا کمکی برای تفرج و سیر و سیاحت و احیانا عاملی برای ابراز شخصیت و ثروت خصوصی‌است. متاسفانه در کشور ما بصورت وسیله‌ای برای‌نشان دادن‌خصائل یارذائل‌اخلاقی درآمده‌است. برای‌اینکه به‌ارزش اخلاقی یکنفر پی‌ببرید کافی‌است به‌بینیدوقتی پشت فرمان‌نشست چگونه رانندگی می‌کند.

اگر دیدید که این آقا چنان میراند که گوئی تمام مردم روی زمین و ماشین‌های دیگر مورچه‌ای در زیر پای او هستند که با یک اشاره به پدال گاز میتواند آنها را نیست و نابود کند و درمیان گرد و غبار جرخهای خود معدوم سازد، بدانید او گرفتار عقده حقارت است و اتومبیل را بعنوان وسیله‌ای برای‌تسکین عقده خود بکار میبرد.

اگر دیدید راننده‌ای مرتبا‌ازاتومبیل‌خود و رانندگی خویش تعریف و برعکس ماشین‌های دیگر را تحقیر میکند یا رانندگی دیگران را مورد مذمت و نکوهش قرار میدهد بدانید که دچار عقده خودبزرگ‌بینی است. اگر مشاهده کردید که راننده‌ای در هنگام عزیمت ماشین را یکباره موشک‌آسا از جامیجهاند و باصدای گوشخراش سائیدشدن چرخها روی زمین مردم را مشمئز میسازد بفهمید که گرفتار سادیسم است و باین طریق درد درون خود را آرام میسازد. اگر مشاهده کردید که در یک صف طویل اتومبیل که زنجیروار بدنبال هم حرکت می کنند ماشینی از صف خارج میشود و در قسمت چپ جاده که ممنوع است آنقدر بحرکت خود ادامه میدهد تا با ماشینی از طرف مقابل شاخ‌بشاخ شود و در این هنگام بزور بوق و علامت دادن میکوشد خود را در فاصله چند وجبی که میان شما و ماشین جلوئی وجود دارد جا بدهد بدانید که راننده محترم تصور میکند در دنیا کسی از او پررو‌تر و وقیح‌تر وجود ندارد.

همچنین اگر دیدید راننده‌ای از حاشیه‌خاکی جاده میخواهد از دیگران جلو بزند بفهمید که این آقا لوسی و نازی خود را بمرخ شما میکشد و میخواهد ثابت کند که تافته جدابافته‌ایست.

بالاخره اگر ملاحظه کردید که راننده‌ای با سرعت ۱۸۰ کیلومتر در ساعت میراند، از چراغ قرمز عبور میکند، تمام مقررات راهنمائی‌را زیرپا میگذارد و خلاصه خدارا بنده نیست، آنرا بحساب شجاعت و جسارت او نگذارید، برای اینکه همین آقاوقتیکه پاسبان راهنمائی مچ او را گرفت چنان کوچک و حقیر می‌شود که‌برای فرار از پرداخت جریمه کفش‌های آن پاسبان را هم پاک خواهد کرد.

آیا با این نمونه‌هائیکه ما هرروز شاهد صدها نظیر آن هستیم بهتر نیست نام اتومبیل را از اینپس رذالت‌سنج بگذاریم؟

آگهی برای اطلاع موسسات تجاری و صنعتی مشمول هزینه های قابل قبول

قابل توجه کلیه مشمولان تبصره ذیل بند ده ماده ۲آئین‌نامه هزینه های قابل قبول .

براساس مفاد آئین‌نامه اجرائی تبصره ذیل بنده ماده ۲ آئین‌نامه هزینه های‌قابل‌قبول مصوب ۱ر۶ر۲۵۳۵ هیات وزیران وباتوجه به موافقت نامه مورخ ۲۱ر۷ر۳۵ فیمابین وزارت اطلاعات و جهانگردی و وزارت امور اقتصادی و دارائی از موسسات تجاری و اشخاص حقیقی و حقوقی مشمول تبصره مذکور که در طول‌سال های ۲۵۳۴ و ۳۴ ـ ۲۵۳۵ برای کالا های خود در مطبوعات تبلیغ کرده‌اند تقاضا میشود برای صدور تاییدیه‌های لازم بعنوان وزارت امور اقتصادی ودارائی اسناد مثبته خود را که دال برصرف هزینه هائی در مطبوعات باشد، حداکثر تاپایان مهرماه سال جاری‌بادارد کل مطبوعات داخلی وزارت اطلاعات و جهانگردی‌ارائه نمایند تابراساس آن‌بررسی لازم معمول و تائیدیه‌های مربوط به وزارت امور اقتصادی ودارائی صادر گردد.

م.الف ۱۵۸۶۶

وزارت اطلاعات و جهانگردی

هنرومردم

سینمای فارسی ازمن خواست دماغم را عمل کنم

چند شب پیش دریک نمایش خصوصی نمایشنامه «روزنه‌آبی» راکه‌محمودمحمدیوسف کارگردانی کرده بود دیدیم که شاید درمهرماه برای نمایش عمومی به آنتن تلویزیون سپرده شود. در این نمایشنامه محبوبه بیات هنرپیشه تئاتر نیز نقش کوتاهی را بازی میکرد باآو حرفزده‌ایم.

★ خانم بیات شما نقش‌کلفت را در روزنه آبی خوب‌بازی‌کردید

محبوبه بیات ـ متشکرم، این حسن نظر ظن شماست ولی اگر غیراز کلفت‌هم بود سعی می کردم خوب بازی کنم.

امیدوارم‌از سئوال من‌استنباط بدی نداشته باشید. مقصودم این بود که بهرحال شما خوب بازی کرده‌اید.

بیات ـ منهم از شما متشکرم. امیدوارم بازیهای بهتری از من ببینید.

★ درتئاتر و سینمای ایران هنرپیشه زن کم داریم میدانید چرا؟

بیات ـ هنرپیشه خوب زن کم داریم.

★ مقصود من‌هم همین است وقتی می‌گویم هنرپیشه یعنی، هنرپیشه.نه بقول مشهور عروسک

بیات ـ خیلی ساده‌است. آنها دل به مطالعه نمی‌دهند. کتاب نمی خوانند طبیعتا بیسواد و ناآگاه بارمی‌آیند

ـ شمامطالعه می کنید؟

بیات ـ بله من‌کتاب می‌خوانم.

★ ـ چه کتابهایی را می‌خوانید؟

بیات ـ من دانشجوی رشته بازیگری دانشکده‌هنرهای‌دراماتیک هستم ورشته تحصیلی‌ام ایجاب‌می کند که کتاب بخوانم اصولا کتاب خواندن را دوست دارم. بموضوع جامعه‌شناسی علاقمندم.

★ شما غیر ازفیلم گوزنها و بنگاه تاتراتل فیلم دیگری بازی کرده‌اید؟

بیات ـ نه، بازی نکرده‌ام.

★ چرا بدلیل اینکه به‌شما پیشنهادکرده‌اند برهنه بشوید؟

بیات ـ نه، بمن گفتند باید دماغم را عمل‌کنم.

★ و شما عمل نکردید؟!

بیات ـ بله، عمل‌نکردم.

★ چرا؟

بیات ـ من اصراری ندارم که بخاطر بیشتر قشنگ شدن دماغم را به جراح بسپارم، من همینکه هستم. نمی دانم چه‌اصراری‌است که زن حتما بایدقشنگ و خوشگل باشد، مگر در اجتماع مازنی که دماغش مثل من سرپائین باشد وجود ندارد. آیا همه‌زنهادماغشان سربالاست؟ بارباراستریسند دماغش خیلی هم سرپائین وبد است.

★ ولی او هنرمنداست، و آوازخوان خوبیست. پاپشتوانه محکمی‌هم به سینما آمد. طوری که کسی به زشتی دماغش توجه زیادی نکرد.

بیات ـ درست می گوئید چون به هنراو بیشتر اهمیت دادندتابه زیبائی ظاهرش، در سینمای‌ایران متاسفانه زیبائی ظاهر را بیشتر می‌پسندند

★ شما چرا اصلا فیلم بازی می‌کنید؟

بیات ـ بخاطر اینکه تامین بشوم ـ شهرت راهم دوست‌دارم.

★ پس شما تئاتر را راه‌ای برای رسیدن به سینما میدانید؟

بیات ـ نه، تئاتر برای من چیز دیگریست سینما یک مسئله جنبی‌است.

★ ممکن است خود شما اگر فردسینما آدم موفقی بشوید دیگر حالی‌هم ازتئاتر نپرسید.

بیات ـ این قول را بشما می‌دهم که هیچ‌وقت‌ازتئاتر صرف نظر نمی کنم.

★ این علاقه شما به تئاتر باید گویای این باشد که شما در مورد تئاتر زیاد مطالعه می کنید چه نمایشنامه هایی را خوانده‌اید؟

بیات ـ زیاد خوانده‌ام.

★ نگام هارا؟

بیات ـ خیلی زیاد: آنهایی که به کار من مربوط هستند.

★ حالا که خیلی زیاد خوانده‌اید دوست دارید کدام نقش را بازی کنید؟

بیات ـ من دلم می‌خواست مرمبائم و نقش دکتر استوکمان‌را در نمایشنامه دشمن مردم بازی کنم.

● حالامی‌توانید، دلترا، رابازی کنید ـ منظور دکتراستوکمان را!

بیات ـ نه، من شخصیت دکتراستوکمان را بیشتر دوست دارم. چون گاهی حس می‌کنم در زندگی خصوصی‌ام به شخصیت او نزدیک می شوم.

★ دختر دکتر استوکمان‌هم تقریبا روحیات پدرش را دارد. اوهم به جریانات جاری جامعه خودش معترض است.

بیات ـ بهرحال من مکثر استوکمان را دوست دارم.

★ دوست داشته باشید ولی نمی‌توانید نقشش را بازی کنید.

بیات ـ بله می‌دانم که نمی شود.نقش‌استوکمان رابازی‌کنم ولی بهرحال من آدمی هستم که می خواهم مفید باشم واین نمی‌شود.

★ چرا؟ ـ

بیات ـ چون مفید بودن دست خود آدم نیست. مفید بودن در روابط شخصی و خصوصی حل شده است. واین مسئله باعث شده که آدمها نمی توانند باهم کنار بیایند.

اردلان سرفراز: باشورانگیز همکاری نکرده‌ام

چندی پیش خانم شورانگیز طباطبائی گفته بود قرار است آهنگی بخواند از آقای پرویز فیاثیان که شعر آنرا اردلان سرفراز گفته است.

سرفراز طی تماس با ما همکاری باآن گروه را اینچنین تکذیب کرد:

اولا: من افتخار آشنایی‌با خانم طباطبائی راندارم وتابحال راجع به همکاری‌با هم صحبتی نداشته‌ایم.

ثانیا: من تازگی‌ها با جناب آقای پرویز فیاثیان افتخار همکاری نداشته‌ام و همکاری‌ما منحصر می‌شود به شش سال پیش در برنامه جوانان رادیو ایران.

ثالثا: ازپنج سال‌پیش‌تاکنون هیچگونه شعری از من بروی آهنگهای آقای فیاثیان گذاشته نشده و یا بعکس، پس بدین ترتیب متعجبم که چرادر راه خواننده شدن خانم طباطبائی اسم من بمیان کشیده شده‌است در صورتیکه روح من ازاین قضیه خبر ندارد. بهرتقدیر من هرگونه همکاری‌را بااین گروه تکذیب میکنم.

تئاتر ماه، آغاز یک جهش تئاتری

بقرار اطلاع واحد نمایش تلویزیون ملی ایران از مهرماه برنامه های تئاتری خود را به صورت جدی‌تر و حرفه‌ای تر شروع خواهد کرد. باین معنی که هرماه یک نمایشنامه باعنوان تئاتر ماه از تلویزیون پخش خواهد شد که بعداز پخش‌نمایش گفتگوئی باکارگردان، نویسنده و بازیگران آن انجام خواهد شد. دراین گفتگو که البته پیرامون نمایشنامه و مسائل مربوط به آن خواهد بود یک منتقد نیز شرکت خواهد داشت. باتوجه به برنامه‌ای که دراین زمینه‌طرح ریزی شده است‌مایه امیدواریست که تلویزیون مساله تئاتر رابیش از پیش مورد توجه‌قرار خواهد داد و طبعا تئاتر دربرنامه های تلویزیونی نقشی والا ومقامی شایسته خواهد داشت.

این نکته نیز قابل ذکر است‌که بنابگفته یک مقام آگاه و مسئول تلویزیونی از مهر آینده دستمزد های هنرپیشگان و بطور کلی کسانی که سهمی در تئاتر های تلویزیونی خواهند داشت بمراتب بیشتر خواهد شد. این مساله نوید تازه‌ای برای پیشبرد تئاتر این مملکت است که درهنرمندان تئاتر اشتیاق بیشتری بوجود خواهد آمد تا کار های ارزنده‌ای ارائه کنند.

پوری بنائی در آخرین ملاقات

در تصویر پروین ملکوتی و پوری‌بنائی راکه نقش دوشیر زن کرد رابازی کرده‌اند می‌بینید.

عبداله غیابی از آن کارگردانهائیست که پیوسته سردر لاک خود داشته است، کم حرف و پرعمل است، اعتقادات راستین و صداقتهای کمیاب لرستان را باخوددارد که طرفه است ورگی ازکردها میبرد، البته اهل کتاب است و سینما را بخاطر سینما دوست میدارد وزبانش درسینما نیزمثل زبان خودش که ته لهجه شیرینی هم دارد صمیمی و راستین است. پیشاز این‌فیلمی از او دیدیم بانام «شیرعلی مردان»که جنگ میان دونسل بود، نسلی که بپایان خط رسیده بود و نسلی که زائیده این عصر ملتهب است، و ستیزبین این دو نسل درونمایه آن اثرخوب غیابی شده بود که بهر حال تعصبش را بهنسل صادق پیشین، داشته و نیز خشمش را به نسلی که سرگردان است و پیدانیست‌از چه فرهنگی تغذیه میکند...

حالا عبداله غیابی دستی بسوی حماسه های بومی کرد و لر دراز کرده است، دستی بسوی سرزمین آباواجدادیش و فیلمی ساخته بانام «آخرین ملاقات» که در آن پوری بنائی، منوچهر فرید، منوچهر احمدی، عنایت بخشی و پروین ملکوتی بازی کرده‌اند.

تازه‌چه‌خبر

دلتنگی و «عسل»

ظاهرا یکنواخت بودن آهنگهایی را که ستار میخواند کسب و کار این خواننده را از سکه‌انداخته است. هرچند به اعتقاد خیلی‌ها او باروبندیلش را بسته و دیگر نیازی به حمایت بیدریغ مردم ندارد. و البته با روشی که این خواننده از آغاز دنبال‌کرده بود پیدا بود عمر حکومتش در خوانندگی چندان هم دراز نیست. چون بهرحال در غیبت‌داریوش‌رو‌پااستفاده از سبک خوانندگی او تواضعت فصلی از فصول خوانندگی آشفته بازار موسیقی ایرانی را بخود اختصاص دهد و حالا با توجه به اینکه صدای این خواننده برای‌مردم‌کسل‌کننده شده‌است گویا گروهی‌قصد دارند دوباره اورا به روز های اوجش برسانند و تاچه حد موفق خواهند بود چیزیست که زمان نشان خواهد داد. مساله‌ای که با این‌نوع‌خواندن‌هامغایرت دارد. بهرحال «دلتنگی» و «عسل» نام دو ترانه جدید است که سرفرازگفته و او میخواند.

استخاله دردیماه

نمایش استخاله پس‌ازفصل بادها، در دیماه بر صحنه‌تالار ۲۵ شهریور اجرا میشود. طرح این نمایشنامه ازقصه‌ای یمنین نام نوشته فریدون مشیری‌الهام یافته واکبر محمدی آنرا به صورت نمایشنامه‌درآورده‌است. کارگردان نمایش خلیل موحد میلمانی است و بازیگران آن: پرویز فنی‌زاده، مهین‌شهابی، تانیا جوهری، بهروز شکوهی‌فر و محمد مطیع هستند.

نمایش در ایام‌جشن فرهنگ و هنر از دوم آبان ماه در شهرستان ها اجرا میشود و در دیماه در تالار ۲۵ شهریور شاهد آن خواهیم بود.

برج

برج، نام ترانه ایست که آهنگ آنرا زولاند ساخته و منوچهر چشم‌آذر تنظیم کرده است.

شعر برج را از اردلان سرفراز سروده و مانیز آنرا خوانده است.

دنیای ورزش شنبه‌ها منتشر میشود

آگهی استخدام بطور خرید خدمت

ژاندارمری کشور بخدمات تعدادی غیر نظامی در مشاغل مشروحه‌زیر بطور خرید خدمت نیازمند است داوطلبانی که سن آنان حداقل ۱۸ وحداکثر ۴۰ سال تمام میباشد می‌توانند بمنظورثبت نام و آگاهی ازشرایط اشتغال بکار با دردست داشتن ۳قطعه عکس ـ فتوکپی شناسنامه ـ فتوکپی مدرک تحصیلی ـ فتوکپی برگ معافیت قانونی یا خاتمه خدمت وظیفه همه‌روزه باستثنای ایام تعطیل از ساعت ۷ صبح الی۲ بعداز ظهر به میدان ۲۴ اسفند اول‌خیابان‌سی متری ستاد ژاندارمری کشور آجودانی (دایره غیرنظامیان) مراجعه نمایند.

۱ـ پزشک عمومی

۲ـ مترجم زبان فرانسه و زبان‌عربی

۳ـ لیسانس علوم‌اداری‌وحسابداری یا علوم بانکی، مدیریت بازرگانی و اقتصاد

۴ـ کارمند دیپلمه‌برای‌امورپرسنلی ـ دفتری ـ بایگانی

۵ـ ماشین نویس دیپلم و سیکل‌اول متوسطه

۶ـ راننده ـ بنا ـ رنگ‌کار ـ آهنگر و جوشکار ـ باغبان ـ مسئول شارژ باطری ـ آرایشگر ـ کمک متخصص آزمایش موتور ـ تودوز هواپیما ـ انبار دار ـ لوله‌کش م.الف ۱۵۸۲۶

ژاندارمری کشور

اطلاعیه مدرسه عالی مهماندار وخدمات پروازی

داوطلبانی که در موعد مقرر‌مدارک ثبت نام‌را‌رسال‌داشته‌اند در تاریخهای ۳۰ و۳۱ر۶ر۲۵۳۵ و۱ر۷ر۲۵۳۵ جهت دریافت کارت ورود بجلسه امتحان مدرسه عالی مهمانداری‌وخدمات‌پروازی بین ساعت ۸ صبح تا ٤ بعداز ظهر مراجعه نمایند.

سازمان ملی خدمات اجتماعی ۲۵۰۶

اسامی قبول شدگان مرحله اول داوطلبان ورود به‌دوره‌عالی (بخش تربیت‌مربی فنی) مرکز آموزش فنی وحرفه‌ای رضا پهلوی تهران

اسامی دعوت شدگان گروه مکانیک جهت مصاحبه

روز مصاحبه دوشنبه پنجم مهرماه ۹ صبح

۴۹۲	صمد واعظ
۸۶۹	سید مجتبی آقابور
۳۲۸	فرهاد فروزان‌فر
۹۱۲	مسعود غلامحسنی
٦١٤	ایرج زرعکانی
۷۲۲	سید محسن سید عبدالرحیم لاجوردی
٦٧٨	یهمن عباسی پورتانی
۹۳٦	حسن جعفری
۱۰۸۷	مجتبی پدیدار
٤٨٦	مهدی عباسی پایدار
۹۵۲	داریوش منتظر ظهور
٤١٥	محمد شفیق امیرگل‌رز
٥٤٦	رضامیرصانع
۳۱۳	حسین ساردویی
٥٩٠	غلامحسین جوهری
۱۸٥	رجب‌چال‌لو
۲٤٥	غلامرضا رجب‌پورنیکو
۳۱٦	حسین شاهی
٤۷٤	محمد حمید یاشهرضا
٥٩۲	مسعود جعفری رباط کریمی
٤٤٥	فرخ حیدری
٥٨٤	خلیل رضائی
۷۸۹	ناصر میرازی
۳۰۲	سعید مختاری
٨٤٤	سید علی حسینی

روز مصاحبه سه‌شنبه ششم مهرماه ۹صبح

۳۲۳	مجتبی حاج حسین‌خانی
۲۰۷	اسماعیل قانع
۳٦۰	علیرضا امامی میبدی
٥۰٦	جعفر طباطبائی‌یزد
٥۱۹	محمود فرزاد
۳۰۰	عباس یزدانی
۱۳۱	امید ضرابی اکباتانی
٥۹۱	احمدجان‌بازندگان
۸۸۳	ناهید نژاد
۸۳۰	خسرو عیسی‌پور خصی فرگوش
۹۰۲	محمدجیت‌سازان
٦٨۱	علی‌اصغر شمسی
۲٤۹	ابوالقاسم عباسی
۱۱٤۳	سید محمدابراهیم مدرسی
۳۲۷	سهیلا علومی
۷٤۷	معصومه زهتابی
۹۲۷	اسماعیل مصری روستا
۳۱٥	مرضیه عموحاجی عراقی
۸۰٦	محسن علائی‌پور
۹۲٥	عظیم جوهری رنگ
۳۸۱	غلامرضا شمس‌العباد
۷۳۱	عباس رحمتی
۱۸۳	جعفر پوردنیا
٤٦۹	علی کریمی آبیانه
٤۰۹	مینا اصلاحی

روز مصاحبه چهارشنبه هفتم مهرماه ۹صبح

۷۲٦	کرامت‌اله مدیر
٥۳٦	پرویز برهمند
۱۰٦٦	جواد نقشینچی
۳۳٥	محمد انتظاری
۱۰۳	فروغ صرافی‌اقدام
۷۷۰	مهرنوش همت
۱۰۰۷	عبدالرضا نورهاشمی
۱٤٤	الهه‌پورهرب بابکی
۱۰٥۰	میناگوهرنژاد
۳٤٥	سید عباس حیدری بازاردهی
۹۸۰	نسرین سلطانی
٦۹۲	حمیدرضا سامانیان
٨٤٨	منصور ستاری
٤۷۷	سهیلا پارسا
۳۹۱	ایرج شوقی گل‌خوران
۱۱۰۸	سید حسن حسینی ابجری
۳٤۲	محمدحسین علی‌نظری
٤۱٤	سید طیرضا حسینی شادمهری
۸۳۳	حاجی محسن علی‌بیک
۷۳۲	سعید رشیدیان
۷۸٤	فروغ گلبازخانی
۳۳۲	محمدحسن توسلیان
۲۰٤	علی‌اکبر سعدآبادی

اسامی دعوت شدگان گروه برق جهت مصاحبه

روز مصاحبه دوشنبه ۵ مهر۲ بعدازظهر

٥۳۳	سید حسین سید سجادی
۹۹۰	حمید لطیفی
٤۱٤	نصرت‌اله شاهدائی
۹٦٥	محمد هادی دامغی
۱۱۳۲	احمد گرجی
٥٦٦	علی روشنائی
۳۸۳	محمد جوادخان محمدی
۳۷۹	سید ناصر سید علی غانی
٥۷۳	محسن فوروزی
٥۷٦	محمد مرمی
۷۷۷	بیژن بختیاری
۳۰٤	مسعود رزاقی‌مقدم
٤۷۲	سید رضا اجاقی
٥۹٥	رحیم صداقتزاده
۸۳٤	مرتضی جعفری فشارکی
٦۳۲	امیرآهار
۸٤۳	اصغر موسوی اکبرزاده
۱۰٦۲	نسرین علی آبادی
٥۸۷	علی شجاعی
۳۸۱	مریم آقائی تبریزی
۷۱۷	پروانه فولادگر
٦۸٤	غلامرضا ترابی برافر
۱۸۷	داودآبادیخواه ثمرین
٤۱٥	محمد رضاله یارخان خراسانی
۱۰۷٤	اکرم صالحی بخش

روز مصاحبه سه‌شنبه ۶مهر ۲ بعداز ظهر

۱۰۳٥	بهروز جهل امیرانی
۱۰۹٥	محمدرضا عقیلی
۱۰٥٦	فرهاد بهرامی
۷۰٦	مصطفی گل‌خواری
۳٦۰	محمد فاتح ضیائی
٦۸۷	محمود ضیائی آرایی
٤۸۹	نصت‌اله تقدسی نقاب
۱۷۳	ناصر یزدان مهر
۱۰۲۹	اسماعیل جنگلی
٤۷۳	سید مرتضی مصطفوی شیرازی
٥٦۳	ایرج ملکی
٤۰۹	محسن امین‌آزاد
۹۷۱	محمد رضا صادقی
۹۷۹	محمد مومنان
٤۱۲	محمد تقی زرشکیان
٦۱۸	جلال عباس دوغلی
۱۱۳۰	سلیمه خیامی
۱۲۲	پریوش سرخوش افشار
٥۱۱	میرابوالفضل طاهوی
۸۰٦	حسین عبدالحسین زاده امینی
٤۷۰	میترا روحی دهکردی
۹٦۰	محمد باقر مهدیانی
۳۹۰	مصطفی غفوری
۷۷٥	زهرا شرابی‌الحسینی
۱۰٦٥	سید مرتضی امامزاده

روز مصاحبه چهارشنبه ۷مهرماه ۲ بعدازظهر

٦۱٦	عباس قاسمی ملاحاجی‌لو
۱۰۱٤	طیرضا کوخدائی
۸۲٦	محی‌الدین امینی
۱۱۱۳	خسرو غلامحسین‌زاده
۳۹۱	حمید احسانی شهشوان
۱۰۰۱	غلامحسین خشنود
۱۱۲٥	حسین ستاری
٥۷۰	مسعودپور سعید
۲۱٤	احمدپور فرخ‌گلدر
۹۲۱	پرویز رضا غفاری
۹۱۲	غلامحسین برارزاده گریودهی
٤۸۱	حجت باغبانباشی
۸۷٥	غلامرضا رضائیان
۲۳٤	عباس مرادی ثانی
۸٤۷	مرتضی ریحانیان
٦٤۹	محمود کیادربندسری
٥۹۷	غلامعلی صنعتی ساوه‌ای
٦۱۳	غلامرضا بیات
۱۱۱۰	محمد باقر فاضل نجف آبادی
۱۰۱۱	محمد رسول خان جان‌زاده
٥٥٤	عبدالعظیم صادقی
۷٥٦	اسماعیل گوران ادریمی
۷٦۳	اصغر مطیع

از : دکتر نعمت جزایری ـ اهواز

منهم از خارج «بنجل» میخرم!

اخیرا چند مقاله در اطلاعات خواندم که طی آن ، به ایرانی هائی که درخارج از کشور بسوی فروشگاهها هجوم می برند و خرید می‌کنند حمله شده بود و در آخرین مقاله ، آنها را «بنجل‌خرترین » مردم دنیا لقب داده‌اند من یکی از این «بنجل‌خرها » هستم و علل آنرا می نویسم!

اینجانب مدتی است که سالی یکمرتبه بخارج میروم و تقریبا خرید یکساله‌ام را درآنجا انجام میدهم ، اما چرا ؟ رفتن در فروشگاههای تمیز ، مدرن ، بزرگ و سروکله‌زدن بافروشنده‌های مودب و دیدن آنهمه اجناس متنوع و گوناگون برای من هیجانی ولذت‌بخش است .

یکدست کت و شلوار خوب مردانه در لندن معمولا درحدود ۶۰ الی ۷۰ پوند یعنی حدود ۷۰۰ الی ۸۵۰ تومان‌است‌درصورتیکه درتهران همین مبلغ را فقط باید بابت مزد دوخت داد . بعلاوه چند هفته معطلی و دوندگی و تحمل بدقولی های خیاط و احیانا جریمه شدن اتومبیل و غیره و تازه دوخت آنهم خالی از عیب وایراد نیست .

قیمت پیراهن خوب مردانه در ایران کمتر از دویست تومان نیست ، درصورتیکه درلندن ازآن بهتر را میشود بادمپوند یعنی ۱۳۰تومان خرید که پس از شستن ازریخت هم نمی افتد. من تادوسه‌سال پیش ، فقط کت و شلوار و پیراهن خود از خارج میخریدم ولی بموازات بنجل شدن اجناس ایرانی ، شرمنده‌ام که اقرار کنم حتی‌زیر شلواری و جوراب رانیز اخیرا از خارج کشور میخرم ، چون زیرشلوار ایرانی مرتبا پاچه‌اش لوله شده ودر کشاله ران جمع میشود ، ولی درعوض جورابها بعلت شل بودن‌کش‌شان مرتبا درکنار قوزک پالوله میشوند .

چند ماه قبل که درانگلیس بودم یکی از دوستانم از تهران تلفنی از من خواهش کرد که مقداری شیر خشک مارک‌مخصوصی برای فرزندش که بهمان شیر خشک عادت داشت و دربازار ایران ناگهان نایاب شده بود باخودمبایران‌بیاورم.

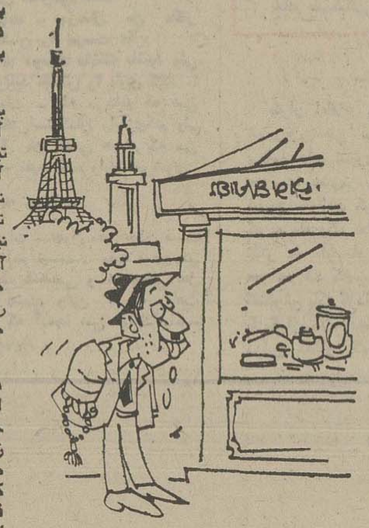

مدتی قبل تیغ صورت‌تراشی دولبه‌ای بیازار آمد. روزنامه‌ها و تلویزیون در فوائد آن تبلیغ زیادی کردند و عده‌ای مشتری آن تیغ شدند اما پس از آنکه صورتشان به آن تیغ عادت کرد ناگهان نایاب شد ودر نتیجه اینجانب مجبور شدم مصرف‌سالیانه تیغ اصلاح خودم و چند نفر از دوستانمرا نیز از خارج بیاورم . حالا من خود را آماده کرده‌ام که درسفر آینده ، مصرف مرغ و تخم مرغ وماست و پنیرو...سالیانه‌ام راهم از اروپا بیاورم و شاید سفرهای آتی مصرف نان راهم باین اقلام بیفزایم .

از طرف دیگر ماایرانی‌ها آدمهای‌دستو دل‌بازوپایبند سنت هستیم و آوردن سوغات از سفر راجزء لاینفک مسافرت میدانیم و چون تعداد فامیل ودوست‌وآشنا و همکاران زیاد هستند ناچاریم مقداری اجناس باقیمت مناسب تهیه کنیم . من نمیدانمبااین‌مختصری که عرض کردم آیا بازهم ما «بنجل‌خرهای فرنگ» را قابل سرزنش و شماتت ومستحق لعن و نفرین میدانید یاخیر ؟

نمره دانشگاه‌ملی، باهمه‌جافرق‌دارد!

دانشگاه ملی‌ایران روشی‌غیر متعارف در مورد نمره گذاری انتخاب کرده و این روش با اعتراض شدید دانشجویان روبروشده اماباوجودانعکاس این اعتراض در مطبوعات ، هنوز دانشگاه ملی برای رفع این تبعیض علنی اقدامی‌بعمل نیاورده است.

دانشجوئی که در دانشگاه ملی‌یکسال تمام تلاش میکند تا به نمره مطلوب دست یابد ، بعلت نظام خاص نمره گذاری این دانشگاه، تلاشهایش‌آنطور که باید به ثمر نمیرسد ،چون در دانشگاه ملی نمره کمتر از ۱۳ مردود به حساب می‌آیددر حالی که در دیگردانشگاهها، نمره دهبیالا ، یک نمره قبولی است . این تبعیض ، نتیجه مقررات خلق‌الساعه است . و تاکنون نیز ثمری جز دلسردی و نارضائی دانشجویان و محروم ماندن عده زیادی از فارغ‌التحصیلان این دانشگاه از ادامه‌تحصیلات فوق‌لیسانس وحتی‌امتحانات لیسانس‌نداشته است .و این شیوه نمره ـ گذاری‌مغایر باسیستم یکنواخت نمره گذاری درهمه دانشگاهها و مدارس عالی کشور است، اصولا معلوم نیست اینگونه شرایط مزاحم، چه ثمری‌برای مسئولان دانشگاه دارد که‌هر سال آنرا بطریقی پیش‌میکشند؟ هنوز در روزنامه های ایران، سر و صدای داوطلبانی کمبا هزار زحمت ، غول کنکور را پشت سر گذاشته‌اند اما بعلت شرایط غیر متعارف دانشگاه ملی نتوانسته‌اند باین دانشگاه رامایبند ،بلند است ومسئولان دانشگاه با توضیحات ظاهرا قانع کننده سعی میکنند این روش غیر منصفانه خود را موجه جلوه دهند و این ، به قیمت محروم ماندن عده‌زیادی از قبولشدگان کنکور امسال از تحصیل‌دانشگاهی انجامیده است.

اگر دانشگاه ملی مدعی است که بخاطر امکانات و کادر آموزشی مجهز خود ، این حق را دارد که به نسبت ، سختگیری بیشتری معمول‌دارد و نمره‌ای را که در همه دانشگاه ها و مدارس عالی کشور قبول‌است مردودبشمار آورد ،جای‌بسی تعجب‌خواهد بود!

چون در شرایط حاضر دانشگاه ملی‌درمورد تجهیزات و کادر آموزشی چیزی بیشتر از دانشگاههای دیگرکشورمان ندارد و اگر این ناشی از نوعی تکروی و اظهار وجود در میان موسسات آموزش عالی است که باید متوقف گردد ، چون با سرنوشت هزاران دانشجو ارتباط دارد.

اسماعیل عباسی

گردوخاك در ۲۰ متری هویدا

مدتی است انبوه کامیونها وتریلرها و سواری‌هائی که از جاده چالوس بازمیگردند، ازخیابان۲۰ متری « هویدا » (واقع در عظیمیه کرج) عبور می‌کنند وچون این‌خیابان خاکی است،چنان گردوخاکی‌راه می‌اندازند که‌آفرین‌ناپیدا! جالب توجه اینجاست که سراسر خیابان عظیمیه ، اسفالت است اما «۲۰ متری هویدا» که‌منشعب ازآن است همچنان خاکی است.اهالی از شهرداری کرج انتظار دارند اگر در سالهای قبل مساله اسفالت این‌خیابان راجدی نمی گرفت، حالا بخاطر عبور ومرور کامیونها واتومبیل های دیگر از این خیابان و بلحاظ حفظ بهداشت ساکنان، درمورد اسفالت این خیابان اقدام کند.

ازطرف‌اهالی ـ خسروی

حرف‌هایی از آنسوی سیم!

مشکلات خود را با «اطلاعات» در میان بگذارید :

تلفن : ۳۲۸۴۲۷ هر روز باستثنای (پنجشنبه ها) ازساعت شش تاهشتو نیم بعداز ظهر

★ عفت میرعلی‌اکبر :
منزل من‌حوالی چهارراه سرچشمه است و هرروز برای رفتن به‌اداروبازگشت به خانه از این محل عبور میکنم متاسفانه دراین‌مسیر، خانمها از دست متلکهـا و مزاحمت‌های بعضی ازافراد ولگرد در امان نیستند . از کلانتری محل تقاضا دارم‌در این مورد رسیدگی کند.

★ رضا حسینی :
اتوبوسهای خط ۱۱۱(مسیر اول سعدی ـ چهارراه‌مفتصر) وضع نامرتبی دارند و مسافران ، در زحمتند .

★ ابراهیم خلیلی :
گویا وزارت بهداری ورود ۹۰۰ قلم داروی خارجی را ممنوع‌کرده ازجمله انواع مسکن های‌قوی‌مثل‌وگاروئین، هم ممنوع شده ، در حالیکه مسکن اخیرالذکر برای کسانیکه به صرع مبتلا هستند یک داروی حیاتی است. اگر ورود این دارو ممنوع شود ، پس تکلیف مبتلایان به‌صرع‌چه‌میشود؟

★ احمد مروج هرندی :
درکوچه کشمیری (درخیابان شهباز) گروهی معتاد از ساعت ۱۱ شب تا ٤ صبح مواد مخدر مصرف میکنند و مزاحم اهالی میشوند .

★ پرویز جلالی :
من کارمند وزارت بهداری‌و بهزیستی هستم. هنوز از کمکهای غیر نقدی کارمندان دولت خبری نشده است ، چرا ؟

★ بابک عبادی :
بااینهمه کمبود پارکینگ ، بعضی ازمغازه داران‌حاشیه خیابان‌ها را باگذاشتن نرده درآنحصار اتومبیل‌های‌خود درمی‌آورند و ساعت ها آنجا پارک میکنند و حق پارک را از دیگران سلب می‌کنند .

باغداران آذربایجان ، باغها را بامان خدا سپرده‌اند !

بالا رفتن مزد کارگر و سایرهزینه‌های تولید،سبب شده است که طبق محاسبات دقیق،باغات انگوروزردآلو در نقاطی چون آذربایجان مبلغی نیز صاحب خود را متضرر میسازد ! حاصل کار اینکه بسیاری از باغداران این مناطق باغات خود را به امان خدا سپرده‌اند .

مشکل این باغداران اینست که در فصل برداشت، تورم عرضه انگور و زردآلو در بازار سبب پائین آمدن قیمت این محصولات در سطحی غیر قابل تحمل میشود، و میدان داران و صاحبان کارخانجات‌تولید سبزه‌وبرگه زردآلو نیز هریک از سوئی با اغتنام فرصت ثمره کاراین باغداران را به نازلترین قیمت خریداری میکنندو باعرضه به بازار ، درآمد واقعی را نصیب خویش میسازند.

باید برای باغداران مناطقی چون رضائیه ،مراغه، مرند و آذرشهر که فقط محصول انگور و زردآلوی‌آنها به صد ها هزار تن بالغ میشود شرکت تعاونی تولید و گردآوری و توزیع تشکیل داد آنهم با مضویت‌باغداران وصاحبان کارخانجات تکمیل کننده محصولات فلاحتی محل ، چون کمپوت سازی و کارخانجات تولید سبزه‌و مارمالاد و برگه زردآلو و هلو ، تادرآمد باغدار‌درنهایت به خود او برگردد .

بعلاوه این شرکت باید با دائر کردن دستگاه های تکمیل کننده ،قسمتی از محصولات را براساس نیازروز بازار تغییر شکل داده و بصورت‌محصولات جدیدی‌چون آبغوره ، افشره انگور، مربای انگور ،لواشک‌زردآلو، مارمالاد و نظائر آن به بازار مصرف عرضه نماید تا از عرضه ناسالم محصولات کشاورزی به بازار جلوگیری شود و قیمت این محصولات در سطح قابل قبول‌تثبیت شود .

افشین سیفی

نامه‌های کوتاه

سیمان در بیجار

چندی قبل،یکی ازخوانندگان اطلاعات نوشت که در بیجار، سیمان پیدانمیشود، این‌حرف، صحیح نیست زیرااز اول سال جاری ، آنقدر سیمان بهبیجار حمل شده که مقامات شهری برای جلوگیری از خرابی و فساد آن ، از دریافت سیمان بمقدار زیاد خودداری می ـ کنند !

نوبهاری ـ آموزش‌وپرورش بیجار .

تشکر از شرکت برق !

در شماره ۱٤ شهریور ماه ، نامه من با تیتر «برق دانشگاه، پول مرا خورد» در صفحه اطلاعات و مردم چاپ شد ،با چاپ آن نامه،بلافاصله‌ماموران برق دانشگاه لامپ سوخته کوچه ممتاز در خیابان کیوان را تعویض کردند و پول مرا هم پس دادند . خواستم هم از اطلاعات و هم از ماموران شرکت برق که پس از انتشار نامه‌ام در روزنامه ، نسبت به تامین تقاضای اهالی کوچه ممتاز اقدام کردند ، تشکر کنم.

سعید یونسی

وضع اتوبوسها

وضع اتوبس های مسافری کرمانشاه به رضائیه ،ناراحت کننده است ، بلیت ، در حکم کیمیاست و رفتار راننده ها که وابسته به شرکت های معروف اتوبوسرانی هستند ناراحت کننده است.

رضائیه ـ عبدالرحیم نوربخش دانشجو.

خارج از محدوده

با آنهمه سر و صدائی که درباره آزادی ساختمان در خارج‌از محدوده بپاشد ،هنوز این تصمیم به مرحله عمل نرسید ، در حالی که با عملی شدن این تصمیم ، گره کور مسکن و اجاره خانه ، باز میشود. غلامحسین حبیبیان

مربیان افراد بی سرپرست

مربیان‌ومسئولان وسرپرستان افراد بی‌سرپرست که‌درجمعیت های خیریه و سازمان های تربیتی‌خدمت میکنند،مسئولیت خطیری دارند ، اغلب آنها ، با جان و دل‌وبا حقوق‌ناچیز، بامحبت های سرشار خود ، جای خالی پدر و مادر را در اندگی دختران‌و پسران جوان و بی‌سرپرست پر میکنند و جا دارد از این انسان های‌فرشته صفت تجلیل‌و قدردانی بیشتری بعمل آید .

گیتی شیرگیرکار ، جمعیت خیریه فرح پهلوی ـ رشت

بحث وانتقاد

قانون استخدام باید اصلاح شود

علی معصومی

قانون ، هنگامی برای جامعه مفید و منشاءاثرواقع میشود که‌مفادآن براساس عدالت و مقتضیات روز استوار گردد و دور از تقلید وحب‌و بغض شخصی تدوین شودو مخصوصا برای کسانیکه باآن بطور مستقیم سروکار دارند ایجاد زحمت و عدم رضایت فراهم ننماید .

یکی‌از مشکلات و درواقع بی‌عدالتی قانون استخدام، این است که مثلا دونماینده وزارت امور اقتصادی ودارائی در کمیسیون های تشخیص مالیات ، درباره حل اختلاف پرونده های مالیاتی رای میدهند. رای هردو نفر در این کمیسیون‌ها طبق قانون قطعی و قابل اجراست ولی نماینده اولی در کمیسیون شماره یک ،چون دارای مدرک تحصیلی زبان و یا باستان شناسی است درماه ٤۷۵۰ تومان میگیردو دومی در کمیسیون شماره۲ شمن اینکه حقوقش درماه از ۳۵۰۰ تومان‌تجاوز نمیکند، بجرم اینکه فاقد مدرک تحصیلی است از ترقی وارتقاء بمشغل بالاتر نیز محروم است، در صورتیکه اولی ۱۵سال سابقه خدمت دارد و دومی ۳۰سال دراین رشته تجربه اندوخته و صاحب نظر میباشد .

بازدومدیر کل در فلان وزارتخانه باکیفیت و حجمکار و مسئولیت مساوی مشغول کار میباشند اولی که دارای مدرک تحصیلی دانشگاهی است در حالیکه بیشتر از دومی حقوق میگیرد میتواند شغل معاونت آن وزارتخانه را احراز نماید ولی دومی بایکعمر تجربه و اطلاعات باید برای همیشه دراین پست باقی باشد در صورتیکه بارها مسئولین امور گفته‌اند «کارمساوی درمقابل حقوق مساوی» !

طبق مقررات سازمان امور استخدامی کشور ،کساتی میتوانند بمریاست اداره منصوب شوند که‌دارای (لیسانس) باشند . باین ترتیب رئیس دارائی برازجان یارفسنجان(مثلا)، فردا بازنشسته‌گردد ، وزارت امور اقتصادی و دارائی‌نمی‌تواند جانشینی برای این ادارات انتخاب نماید، زیرا گلیه لیسانسیه ها در مرکز مصدر کار های حساس میباشند و حاضر نیستند در چنین شهرهای دور افتاده انجام وظیفه نمایند !

این مشکلات و نواقص سبب‌شده که در چند سال گذشته عده کثیری از کارمندان مجرب و صالح دولت در اثر قلت حقوق و عدم امکان ترقی باتقاضای خودبازنشسته شده واغلب‌در بخش خصوصی با حقوق مکفی بکار مشغول گردند.چندی قبل یکی از مدیران کل که سال ها دراموراسیت های بودجه و حسابداری و نظائر آن در سازمان های مختلف خدمت میکرد ودر مسائل مالی و بودجه نویسی همیشه از تجربه و اطلاعات وسیع‌و عمیق وی استفاده میشد، تقاضای بازنشستگی کرد و نامه‌ای به وزارتخانه خود نوشته که بسیار جالب و تاثرانگیز است . در پایان نامه متذکر شده « «۳۵ سال پیش بایایه یک وارد خدمت شدم واکنون نیزکه خدمت دولت را ترک میکنم متاسفانه‌باز پایه یک میباشم، زیرا آنهائیکه دارای مدرک میباشند درگروه ۱۱ پایه ۱۵ قرار میگیرند و فاقدین مدرک درگروه ۱۱پایه ۱پیاده شده‌اند ، حال‌آنکه هردو بعنوان مدیر کل دردوپست مساوی و همطراز خدمت مینمایند !

این موارد که به‌اختصار به‌آن اشاره شد ، بین این واقعیت است که نسل جوان مملکت به‌خاطر اخذ مدرک ، آنهم دررشته هائی که کشور ما میچگونه نیازی به آن ندارد سال ها اتلاف وقت میکند تا سرانجام درپشت میز های ادارات از(مزایای قانونی) آن بهره‌مند شود .

هرچند ،بارها در کنفرانس های ارزشیابی انقلاب آموزشی رامسر تائید شده‌است‌که‌درمقررات استخدامی،جزدر مشاغل فنی‌مانند(پزشکی‌و مهندسی‌و الکترونیک و آزمایشگاهی و آموزشگاهی) مدرک تحصیلی از شرایط استخدام و ارتقاء و احراز سمت حذف گردد ولی متاسفانه هنوز در این‌باره گامی انقلابی و سریع‌برداشته نشده و افراد کاردان‌و باسابقه ومتخصص ،یکی‌پس‌از دیگری از خدمت دولتی کناره گیری میکنند که امیدواریم سازمان امور استخدامی باتوجه به‌این حقیقت که جامعه ما امروز به متخصص باتجربه‌نیاز دارد نه‌افرادی بامدرک خالی، هرچه زودتر با اصلاح این قانون ازاین تبعیض و بی‌عدالتی ها جلوگیری نماید.

چهل سال قبل درهمین روز

برندگان مسابقه حل جدول روزنامه اطلاعات تعیین شدند

یکی‌از مناظر زیبای‌کناررود‌کارون درخرمشهر

از جانب خوانندگان با ذوق‌ما استقبال خوبی از جدول های هفگانه «اطلاعات» بعمل آمد که در حقیقت بی‌سابقه بود . عده شرکت کنندگان دراین مسابقه ۱۲۲۵ نفر است که ٦۲نفرجدول ها را کامل و مطابق شرط حل نموده‌اند و آنها علاوه برورود در قرعه جایزه عمومی دارای این مزیت هستند که‌انتشارات‌موسسه اطلاعات رابانصف قیمت‌خریداری کنند. اسامی ٦۲ نفر برندگان مزبور بقرار ذیل است :

طهران ـ ملکزاده ابراهیمی ، محمود آسوده، حشمت افشار ، ایرج پزشک‌زاد ، هماحائری ، محمد حسین حجت ، تقی‌حکمت منش، ر.خادم، جهانگیرخسروانی، حسن‌خلعت‌بری،عطاءالله‌خسروانی ـ منوچهر خسروانی ، حبیب‌الله دادفرما، ابوتراب دیوانی ،محمود رضائی، داریوش مهرمهران ، علی اصغر ممسایر ، حسن شهیدی خوانساری ، زرین کاج صداقت ، خانم شکوه‌طهرانچی،غ.شناسنامه ۱۰۱۲۳ ،فکری ارغوان ، جهان بخش فکری ، جهانتاب فکری ، پروین دخت فکری ، سلطان‌علی فکری ، منوچهر فکری ، منصوره فکری ، مرتضی‌قلی فکری ، مصطفی قلی فکری ، فرهاد فکری، معز دیوان فکری، جهانگیر فکری،اخترفرمانفرمائی، تهمینه تهامی، محمد صادق‌قاضی طهرانی ، احمد کمال، پانومنظر گرانمایه ، م. شناسنامه ۳۳٦۵، م. شناسنامه٤۱٦٦۸،م.شناسنامه ۳۵۷۷۵ ، ا.ملایری، ع.ملایری، ج. ملایری، ش.ملایری، محمد قاضی مازندرانی، عباس‌مهرگان، سید حسین مدنی،حسن‌مهرگان، ستوان ۱ جواد مهدی‌پور ،شاهپور نجد سمیعی، هوشنگ‌وزیران .

تبریز ـ امیر جلال‌الدین میر سیاسی

ساری ـ شوکت نصیری ، هوشنگ نصیری

اصفهان ـ یحیی کیانی‌زاده

کرمانشاه ـ سید رسول‌قادری‌ه جعفر موید زاده

بابل ـ احمد قاضی ، کریم قاضی، علی‌محمد قاضی

مشهد ـ صادقی نژاد

شیراز ـ هوشنگ دانشور

اهواز ـ علی ادیبی . ایرج ادیبی

ورود

آقای عباس فاروقی که‌مدتی‌در اروپا مشغول‌تحصیل بودند‌مراجعت وبه تهران وارد شدند .

عزیمت به تهران

بندر پهلوی ـ آقای محمدسروری وآقای زنجانی نایب اول سفارت شاهنشاهی در لندن با کشتی شاتومیان که حامل ۱۲۲ مسافر بوده وارد و بسمت طهران‌حرکت نمودند .

مظنه بازار

مظنه پشم گوسفند و برمه‌ر هفته اخیر که خریدار زیاد در بازار پیدا شده ترقی نموده پشم گوسفندی هر پوط ٦۰ ریال‌و بره ٦۳ ریال خریدارداره .قسمت مهمی پشمهای خریداری‌شده‌برای کارخانجات داخل میباشد وسال قبل مظنه پشم از ٤۰ ریال‌بیشتر نبوده است . گل‌گاوزبان درائر آزاد شدن صدور بخارجه‌ترقی محسوسی حاصل نموده است . قیمت آن که‌در بیست روز قبل خرواری ۳۰۰۰ ریال بوده امروز دربازار٤۰۰۰ریال‌بشرینی‌خریدار دارد. مظنه موم در ترقی است و با اینکه محصول آن هنوزبه‌بازار نیامده است‌هرسه‌کیلو ۲٦ ریال خریدار دارد .

«نقل از اطلاعات ۲۹شهریور ۱۳۱٦»

شماره ۲۳۷۲۳
تاریخ ۱۱ر٦ر۳۵

آگهی

شهرداری شیراز بموجب مصوبه نامه شماره۷۹۸ـ ۱۵ر۱۰ر۵٤ انجمن شهر و تائیدیه شماره ۲۳٦۸ ـ ۲٤ر۱ر۳۵ جناب آقای استاندار محترم فارس باختیارات تفویضی از طرف وزارت کشور، موظف است طرح سفراهی ورودی جاده شیراز ـ بوشهر را طبق نقشه مصوبه مربوطه اجرا نماید . لذا بدینوسیله مراتب بر اساس ماده ۱۷ و تبصره یک ماده ۱٦ قانون نوسازی وعمران شهری و تبصره ذیل ماده ۹۸ قانون شهرداری ها برای اطلاع عموم آگهی میشود . ضمنا نقشه‌مربوطه در اداره امور فنی شهرداری موجود است و علاقمندان و مالکین و متولیان و مستاجرین اراضی و رقبات‌مورد مسیر مربوطه میتوانند جهت ملاحظه نقشه بادارهمزبور مراجعه نمایند .

شهردار شیراز ـ سیاوش کارگر

۶۲۲رم الف

هنرستان آزاد هنرهای دراماتیك وابسته به دانشکده هنرهای دراماتیك وزارت فرهنك وهنر

به آگاهی علاقمندان به‌تحصیل فنون هنرهای دراماتیك میرساند که‌درصورت تمایل می توانند درکلاسهای شبانه هنرستان آزاد هنرهای دراماتیك برای مواد زیر ثبت‌نام کنند:
فن‌بیان ،نمایشنامه‌نویسی ،هنرپیشگی ،دکور سازی وصحنه‌آرائی، گریم ،عکاسی، شناخت سینما.

داوطلبان برای نام‌نویسی وکسب اطلاع بیشتر میتوانند ازتاریخ ۲۹ شهریور ماه تا٦ مهر ماه ۲۵۳۵ هرروز ازساعت ۸تا۱۲و۱٦ر۳۰ تا۱۸ر۳۰ به‌دفتر هنرستان واقع درخیابان ژاله ـ چهارراه آبسردار ـ شماره ۲۹۱ مراجعه فرمایند.
مالف ۱۵۷۵۱

آگهی پذیرش داوطلب تکنیسین ـ موادغذائی

دانشکده‌دامپزشکی بمنظور تربیت تکنیسین موادغذائی برای خدمت در استان های مختلف کشور در سال تحصیلی (۳۵ـ۳٦) ۵۰ نفر داوطلب از طریق مسابقه با شرایط زیر میپذیرد .

شرایط ثبت‌نام
۱ـ دارا بودن گواهینامه کامل متوسطه در رشته‌های طبیعی ـ ریاضی ـ کشاورزی.
۲ـ برگ خدمت نظام وظیفه یا معافیت دائم غیر پزشکی.
۳ـ سه قطعه عکس ٤×۳ که در سال‌جاری گرفته شده است.
٤ـ پانصد ریال حق ثبت‌نام که داوطلب باید به‌حساب شماره ۳۳۰ بانک رهنی شعبه امیرآباد شمالی پرداخت نماید.

مقررات
۱ـ دوره مذکور دوسال است و به فارغ التحصیلان گواهینامه فوق دیپلم اعطا میگردد.
۲ـ کسانیکه در مسابقه ورودی پذیرفته میشوند از پرداخت شهریه معاف هستند وازکمک هزینه تحصیلی که مبلغ آن ۵۵۰۰ ریال در ماه است استفاده خواهند نمود.
۳ـ قبول شدگان جهت ثبت‌نام باید تعهد ثبتی دایر به قبول خدمت در وزارت‌بهداری‌و بهزیستی طبق فرمی که دریافت خواهند داشت تهیه و همراه مدارک لازم به دانشکده دامپزشکی ارائه دهند.
٤ـ مدت خدمت‌دروزارت بهداری وبهزیستی در ازاء هرسال تحصیلی سه سال میباشد.
۵ـ داوطلبان جهت ثبت نام و دریافت‌کارت‌ورودی و کسب اطلاع از تاریخ مسابقه ورودی میتوانند تا تاریخ ۳۵ر٦ر۳۱ به دانشکده دامپزشکی واقع در خیابان آیزنهاور مراجعه نمایند.

دانشکده دامپزشکی ـ دانشگاه تهران

مالف ۱٤۹۸۲

مدرسه عالی علوم کاشان

از دانشجویان ترم دوم به بالا از تاریخ نشر آگهی لغایت سوم مهرماه ثبت‌نام بعمل می آورد شروع کلاس از دوشنبه پنجم مهرماه .

شماره ۱۰۷۱۰
تاریخ ۱ر٤ر۲۵۳۵

آگهی

شهرداری شیراز بموجب مصوبات شماره ۱۵۹ـ ۱۸ر٤ر۵٤ و ٤۰۷ـ ۱٦ر۷ر۵٤ و ۸۱٤ ـ ۲۵ر۱۲ر۵٤ انجمن شهر و تائیدیه شماره ۱۵۱۰ـ ۲۹ر۱ر۳۵ جناب آقای استاندار محترم فارس بنا به اختیارات تفویضی‌از طرف وزارت کشور ، موظف است خیابان هنگ‌زرهی، فاز دوم از چهارراه هوابرد بطرف غرب تا مرکز زرهی را از ۳۰ متر به ٤۵ مترتعریض نماید .

لذا بدینوسیله مراتب براساس ماده ۱۷ و تبصره یک ماده ۱٦ قانون نوسازی و عمران شهری و تبصره ذیل ماده ۹۸ قانون شهرداری‌هابرای اطلاع عموم‌آگهی میشود .

ضمنا نقشه مربوطه در اداره امور فنی‌شهرداری موجود است و علاقمندان و مالکین اراضی و ساختمان های مورد مسیر و متولیان موقوفه‌و مستاجرین‌مربوطه میتوانند جهت ملاحظه نقشه بادارهمزبور مراجعه‌نمایند.

شهردار شیراز ـ سیاوش کارگر

اطلاعیه شرکت‌تعاونی مسکن نفت‌شهر(بخش خصوصی)

پیروآگهی مورخه۲٦ر٦ر۳۵ آقای نبوی در روزنامه اطلاعات ، باطلاع کلیه‌رزروکنندگان‌واحدهای‌مسکونی میرساند ،عقد موافقت‌نامه احداث شهرک براساس قولنامه تنظیمی مورخ۲۰ر۱ر۳۵ که‌بین آقای نبوی وشرکت دولت‌شهرو پرداخت ۵۳ میلیون ریال بودمو تنظیم گردیده است‌وبطوری که‌به‌کلیه داوطلبین خرید واحدهای مسکونی درشهرک‌نفت‌شهر حضورا اطلاع‌داده شده است،انجام طرح، منوط به‌خرید قطعی اراضی لازمو رسیدن به‌حدنصاب لازم خواهد بود لذا داوطلبینی‌که‌وجه بیعانه «رزرو» پرداخته‌اند ،یا بایدتا خریدقطعی‌اراضی و رسیدن بحدنصاب تامل فرمایند ویادرصورت تمایل بامراجعه به دفتر این‌شرکت وجه‌پرداختی خودرا دریافت دارند.

هیئت مدیره شرکت تعاونی مسکن نفت‌شهر

در جهان قرن بیستم مردسالاری همچنان تقویت میشود

فشرده‌ئی از گزارش آخرین شماره مجله «ریدرزدایجست»

مردسالاری موقوف
جای زن فقط در خانه نیست

صرد سالاری موقوف! جای زن فقط در خانه نیست.طرفداران نهضت حقوق زنان در دنیا در صدد نابود کردن این پدیده قرون وسطائی هستند.

طرفداران حقوق زن مخالف بااین نیستندکه زنان خانه‌دارباشند، بلکه با سیستم «خانه‌دار بودن زن» مخالف هستند زیرا زندگی زنان همچنان پیرامون خدمت بمرد دور میزند.

بمردان وظیفه اداره امور دولتی، صنایع، علوم و هنر وبه‌زنان مشاغل خانه‌داری، تربیت بچه‌ها وبازیچه بودن را تحمیل میکنند.این روش حتی هنگامیکه زنان در خارج از محیط خانه کار میکنند‌دنبال میشود وآنها را در همان چهار چوب محدود میکند. منشیگری و خانه‌داری برای روسای مرد وپرستاری کودکان و میهمانداری ازکار هائی است که زنها منحصرا به آن اشتغال دارند.»

مجله پرتیراژ ریدرزدایجست در گزارشی ضمن عنوان این‌مطالب از مرد سالاری در قرن بیستم بشدت انتقاد میکند. غضنفر شادمان این گزارش پرنکته را برای صفحه خانواده ترجمه کرده‌است.

«... زنان باید طوری تربیت شوند که موجبات آسایش و خوش آمدن مردها را فراهم آورند زنان باید برای مردها مفید باشند، مواظب آنها باشند ودر شیرین کردن زندگی آنهاسهم بسزائی را داشته باشند. این وظائف زن باید از هنگام کودکی به او آموخته شود.» ژان ژاک روسو متفکر قرن هژدهم از زن چنین یاد میکند و آدولف‌هیتلر فاشیست قرن بیستم موقعیت زن را در چهار چوب خانواده‌چنین تشریح میکند: «دنیای زن ـ شوهر، خانواده و کودکان او است. این صحیح نیست که زنان خود را وارد دنیای مردان‌کنند.» اکنون در آستانه قرن بیست‌ویکم همه این تفسیرها دیگرگون شده است و بعقیده جامعه شناسان بازهم باید دیگرگون شود.

مرد سالاری

به تحقیق میتوان گفت بسیاری از مردان برجسته به حفظ روش مرد سالاری تاکید دارند، اما طرفداران نهضت حقوق زن در صدد نابود ساختن این سیستم هستند و معتقدند قطع نظر از نقشهای متفاوتی که‌زن ومرد در امور زناشوئی بعهده دارند ،در زندگی مشاغلی وجود ندارد که لازم باشد لزوما بمردان یا زنان واگذار شود.

از قدیم بما آموخته شده است که مثبت ومنطقی ومستقل بودن یعنی مرد بودن و منفی و غیر منطقی ومحجوب و مطیع‌بودن یعنی زن بودن. چرا؟ زیرا زنان همیشه بوسیله مردان محدود میشده‌اند. این رسم سنتی که‌زن همواره نام فامیل مرد را بدنبال نام خود داشته باشد از آنجا سرچشمه میگیرد که درگذشته‌ها نه چندان دور زنان‌عملا (اموال) شوهران خود محسوب میشدند.

مرد سالاری‌باندازه تمدن‌بشری سابقه دارد. در قرن یازدهم روحانیون ایتالیا در باره اینکه آیا زنان هم روح دارند یا نه‌بحث میکردند. فیلسوف‌آلمانی‌شوپنهاو میگوید: «زنان نباید در دادگاهها شهادت بدهند زیرا فاقد حس عدالت هستند.»

از کودکی

یکی از کارشناسان مسائل خانواده‌میگوید:امروزه بکودکان اصول مرد سالاری از همان‌زمان که رنگ سرخ را از آبی‌تشخیص میدهند آموخته میشود. بدختران کوچک بازیچه‌هائی چون عروسک، گهواره، اجاق، جارو وبه بسرهاقطارراه‌آهن ،اتومبیل، جعبه کمکهای اولیه و لباس فضانوردی ووسائل آزمایشات شیمیائی داده میشود، زیرامعلوم است که یک دختر باید بیاموزد که همسر ومادر خوبی باشد ولی معلوم نیست یک پسر در آینده چه راهی را در پیش خواهد گرفت؟

روش برتری مرد بر زن در مدرسه هم ادامه دارد. کتابهائی که باید بوسیله کودکان خوانده شود مردان را بعنوان نان آور خانواده و زنان را بصورت خانه‌دار نشان میدهد. از دختران میخواهند اقتصاد خانه‌داری را بیاموزند ولی به آنها اجازه نمیدهند هنرهای صنعتی را یاد بگیرند . در این شرایط آیاتکلیف دختری‌که ممکن‌است استعداد مهندسی داشته‌باشدچه میشود؟

وقتی که جوانان مدرسه را تمام میکنند از پسرانی که در جستجوی کار هستند آزمایش استعداد واز دختران آزمایش ماشین‌نویسی بعمل می آید .

دختران بزودی می فهمند که نباید خیلی زرنگ و باهوش جلوه کنند و گرنه‌پسران ازآنها خواستگاری نخواهند کرد . نتیجه این میشودکه زنان‌اعتقاد پیدامیکنندازمردان‌احساساتی‌تر وبی صلاحیت‌تر وبیهوش‌ترند.

مردانگی

سیستم تحقیرزنان مردان را هم‌آزار می دهد زیرا برای مردان هم قیود دست و پاگیری ببار می آورد . مثلا مردان از کودکی می آموزندکه مردانگی بایدبا قدرت وخشونت همراه باشد . اگر پسران در جنگ ودعوا فرار کنند(زن) خوانده میشوندواگرمعترض و مهاجم نباشند مرد شناخته نمی شوند . مردان خواه‌ناخواه مجبورند از خانواده خود (مردانه) نگهداری کنندودائما مشغول‌کار و فعالیت‌باشندبطوری که حتی وقت دیدن بچه ها و گذرانیدن چند ساعتی با زنان

هنوز هم به دختران کوچك بازیچه هایی نظیر عروسك، گهواره ، اجاق وجارو وبه پسرها قطار راه‌آهن ، اتومبیل، هواپیماولباس فضانوردی هدیه می‌شود

خودرا هم ندارند .

اکنون این سئوال پیش می‌آید که اگر روش مردسالاری اینقدر بد است پس چرا تامدتی باین‌درازی‌پذیرفته شده است ؟ پاسخ این‌است که زنان این سیستم را از همان روز اول مردود شناخته و طردکرده‌اند وهمانطورکه تسلط مرد وجود داشته مبارزه شدید زنان هم برای برهم زدن این روش‌ادامه داشته است .

طرفداران نهضت زنان‌می‌گویند : همه میدانیم کسرنوشت زنان شجاع وبزرگ قسمتی از تاریخ درخشان و افتخارآمیز جهان راتشکیل میدهد و ما مطمئنیم که برابری کامل را با مردان بدست خواهیم آورد و نیز میدانیم که مستقل و ثبت بودن مخصوص مردان نیست بلکه یک خصوصیت‌انسانیست.

شرکت ملی ذوب آهن ایران

آگهی استخدام کارآموز ماشین‌نویس وماشین‌نویس

شرکت سهامی ذوب آهن آریامهر بمنظور تکمیل کادر ماشین‌نویس خود بتعدادی دوشیزه یا بانو با شرایط و امتیازات زیر نیاز دارد؛

شرایط:
حداکثر سن ۲۸ سال
دارا بودن دیپلم کامل متوسطه
داشتن سلامت کامل
نداشتن پیشینه بد
انجام خدمت نظام وظیفه یا معافیت قانونی

داوطلبین پس از استخدام یکدوره کارآموزی ماشین نویسی طی نموده و پس ازکسب مهارت لازم بشغل مزبور اشتغال خواهند ورزید . متقاضیان از بدو استخدام (شروع کارآموزی) از حقوق و مزایای استخدامی مکفی و برخورداری از مزایای پس‌انداز خاص شرکت و بازنشستگی استفاده خواهند نمود ضمنا داوطلبینی که‌دارای‌گواهینامه ماشین نویسی‌میباشندودرآزمون‌مربوطه موفق شوند بدون گذراندن دوره کار- آموزی استخدام خواهند شد.

متقاضیان میتوانند برای آگاهی بیشتر و ثبت نام با دردست داشتن مدارك پرسنلی همه روزه باستثنای‌ایام تعطیل و پنجشنبه و جمعه از ساعت۷ صبح تاساعت شانزده باداره کاریابی و استخدام شرکت ملی ذوب آهن ایران واقع در خیابان کاخ شمالی شماره۱۳۰ و یا اداره کاریابی واستخدام شرکت سهامی ذوب آهن آریامهر واقع در ۴۵ جاده اصفهان‌ـشهرکرد مراجعه‌نمایند.

مالف ۱۴۲۸۶

توررگاها

تورنسترن ۱۴ روز در پاریس ولندن
۴۷۰۰ تومان حرکت جمعه‌ها

توریاسمن ۱۴ روز در لندن
۴۲۸۵ تومان حرکت پنجشنبه‌ها

تورسنبل ۱۶ روز در لندن، پاریس ورم
۵۹۰۰ تومان، حرکت جمعه‌ها

- شامل بلیط مسافرت درجهٔ توریست رفت وبرگشت.
- دیدار از نقاط جالب و دیدنی.
- اقامت در هتلهای درجهٔ یك باصرف صبحانه.
- انتقال از فرودگاه به هتل وبالعکس.
- پرواز با جت‌های سریع هواپیمائی ملی ایران «هما» وسایر خطوط یاتا.

برای رزرو و تهیهٔ بلیط و گرفتن برنامه ها، به آژانس مسافرتی خود و یا به دفتر هواپیمائی ملی ایران «هما» مراجعه فرمائید.

شعبهٔ فردوسی ـ نبش میدان فردوسی ـ تلفن : ۸۲۰۶۵۳۲-۹۱۱۵۸۰

هواپیمائی ملی ایران «هما»

پزشك خانواده

تب کودکان را کنترل کنید

تب و علامت عارضه بیماری ها است و برای تشخیص علت آن باید به پزشگ مراجعه شود،اما در مواقعی که امکان نداشته باشد کودک رافورا به پزشگ رساند و تب او هم شدید باشد با بکار بردن دستورات پزشکی میتوان تب بیمار را تخفیف داد .

دکتر محمد حسین حاتمی متخصص بیماری های‌کودکان میگوید:تب‌کودک را از نظر جسمانی ضعیف میکند ، بنابراین بهتر است‌مادرقبل از رساندن کودک به پزشک تب او را تحت‌کنترل درآورده و مانع از تشدید آن شود .

از آنجائیکه بدن کودک در موقع تب نیاز بیشتری به‌مایعات‌دارد مادر یا پرستار کودک باید برای تامین‌آن به‌هرشکلی‌که‌کودک‌تمایل دارد خواه‌به صورت انواع آب میوه،شیر ،سوپ، چای و غیره اقدام کند ، نوشیدن مایعات مانع از کم آبی بدن کودک میشود واشتهای‌اورا به غذا افزایش میدهد .

این عمل‌باعث‌میشود که ادرار کودک بیشتر شده و دفع سموم ازبدن‌آسانتر انجام شود .

بسیاری ازمادران‌بحساب اینکه علت تب درکودک‌مربوط به سرماخوردگی میشود بیش از اندازه به فرزندان‌خود لباس می‌پوشانند تا باین وسیله‌کودک عرق کند ، غافل از اینکه این کار سبب کم‌آبی‌و اخلال‌در تعادل الکترولیت‌های بدن‌کودک میشودکه‌مضر و خطرناک است .

هرگاه تب‌شدیدباشدمیتوان از آسپرین مخصوص کودک بمقدار نسبتا کم به بیمار خردسال‌خورانیدولی ادامه این کار بصلاح کودک نیست و درصورتی که قرصهای آسپرین نتوانست درپائین آوردن تب کودک موثرباشدبایدحتما او را نزد پزشک برد . پاشویه با آب ولرم برای پائین آوردن تب مفید است و هربار باید بمدت نیم ساعت‌این عمل را انجام داد . بعدازهرباریاشویه کردن بایدپوست‌بدن‌کودک را باپارچه یا اسفنج مالش داد تا از سردی و کم خونی پوست جلوگیری شود .

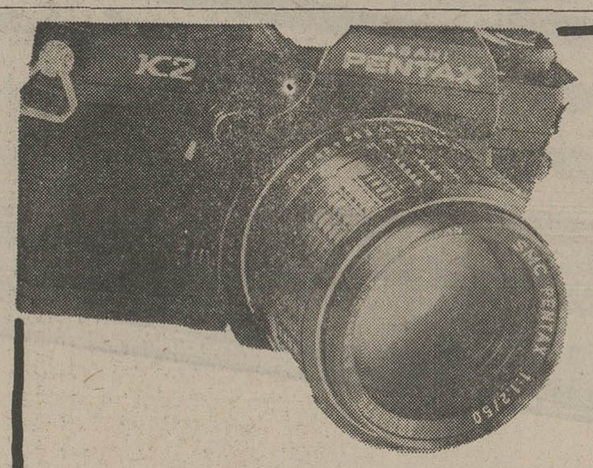

ASAHI PENTAX

برای وسواس حرفه‌ای ها ودلهره مبتدیان!

برای آنان که دوربین های دیگر را تجربه کرده اند و برای آنان که می خواهند از تجربه دیگران استفاده کنند آساهی **پنتاکس** نامی است اغناکننده. دوربین پنتاکس پرفروش‌ترین دوربین بوتردنیا.

نماینده انحصاری در ایران : شرکت الکتروکامرا
۲۱۰ خیابان شاه تلفنهای ۳-۶۲۲۰۹۳ـ۸-۶۶۲۹۵۶

گزارش

اتاق خالی
داستان جویندگان «طلا» در تهران!

«نداریم ، نداریم ، نداریم ...» این آخرین کلام صاحبان بنگاه‌های معاملات ملکی به جویندگان اتاق خالی در تهران است .

اتاق خالی در تهران حکم «کیمیا» را پیدا کرده است . شده است «آب حیات» ، هرچه بیشتر به دنبال آن بگردی کمتر می‌یابی . اگر همین امروز یك دختر ویك پسر جوان که پیمان زناشوئی بسته‌اند خواستند در تهران یك اتاق برای سکونت بیابند نه تنها باید ساعتها وقت خود را برای یافتن اتاق خالی صرف کنند ، بلکه باید از هفت خوان «شرایط» بگذرند و سرانجام با روبرو شدن بهانه های رنك وارنك صاحبخانه ها ناکام شوند . این دختر و پسر جوان پس از همه تلاش هایی که برای یافتن اتاق خالی از خودنشان دادند باید برونددر کنار خیابان یادر بیابان چادر بزنند و روزگار را بگذرانند.

ازطرفی اگر اتاق خلی یا آپارتمان های دو یا سه اطاقه پیداشود ، اجاره آن و شرایط صاحب‌خانه ها آنقدر سنگین است که کمتر کسی می‌تواند زیر بار آن برود .

بقول طریفی در تهران ۹۹ درصد از جویندگان اتاق خالی ، همانند جویندگان طلا در امریکا در چندقرن پیش با مشکلاتی روبرو هستند که گریز از آن امکان پذیر نیست و اگر اتاق خالی می‌خواهند باید به این مشکلات تن دردهند .

دونفر از اعضای گروه گزارشگران اطلاعات ـ یك خانم و یك آقا ـ درنقش یك زن و شوهر جوان ـ تهران ٤ میلیونی رازیر پا گذاشتند تا یك اتاق خالی برای سکونت خود وفرزندان فرضی‌شان پیدا کنند . برسر این دونفر همان آمده که هرروز بر سرهزاران زن و شوهر جوان ودهها جویندهٔ اتاق خالی می‌رود .

ماجرای خواندنی پیدا کردن اتاق خالی را در تهران از قول گزارشگران ما می خوانید .

- دربدربدنبال اتاق‌خالی .

پیرمرد بنگاهی باچهره‌ای خندان جواب سلام مارا می‌دهد .

- آقا دنبال یک اتاق‌خالی یا یک آپارتمان هستیم .

بنگاهی: چنداتاقه ؟

- دواتاق کافی است .

- نداریم . پنج اتاقه هست . ماهی پنج هزارتومان باضافه ۲۰ هزار تومان پیش پرداخت .

گزارشگران‌ما با این گفت‌وشنود گزارش خود را آغاز کرده‌اند .

آپارتمان فروشی

اکثر بنگاههای معاملات ملکی درپشت شیشه مغازه‌های خودنظیر این آگهی را آویخته بودند . تحقیقات بعدی نشان داد که صاحبان این بنگاهها اصولا روی زمین ومعاملات ملکی فعالیت خود را متمرکز کرده‌اند واجاره دادن اتاق را بعلت نبودن اتاق خالی یاگرانی آن کنار گذاشته‌اند .

بچه ممنوع

دریک بنگاه دیگر،صاحب‌بنگاه ویک مرد خیر و نیکوکار آنهارا ساخته است واکنون هم قصد حراج کردن آنهارادارد .

صاحب بنگاه وقتی که دید ما مشتری اجاره‌ای‌هستیموقت‌خودش را بیش از این تلف نکرد و بدون اینکه به خداحافظی ماپاسخ دهد، سرگرم گفتگو باتلفن شد.

نا امید این بنگاه‌را هم ترک می‌کنیم. تاحالا همه جوابها نداریم ونه بوده است و آنهایی هم که اتاق‌داشته‌اند ، قیمتها را آنچنان گران گفته‌اند که پرداختن اجاره آن برای یک زن و شوهر ـ حتی اگر هردو نفر کارمند باشند مقدور نیست.

خسته و کوفته بازهم‌خیابانها را طی میکنیم . صاحب یکی از بنگاههای معاملات ملکی درخیابان پهلوی می گوید : یک دستگاه آپارتمان مدرن ، دارای سه اتاق بزرگ، ناهارخوری و پذیرائی‌فقط ۷ هزار تومان . می‌گویم ممکن است آپارتمان‌را به‌من‌نشان‌دهید؟

صاحب بنگاه ذوق‌زده ازجای خود بلند می‌شود و می گوید :

گیریم موقعیت خودرابرای یکی از صاحبان بنگاههای معاملات ملکی شرح دهیم ورازدل بگشائیم . درخیابان آیزنهاور وارد یک بنگاه معاملات ملکی می شویم .

قبل ازهر حرفی می گویم : آقا ، تازه ازدواج کرده‌ایم ، ماهی ۲۵۰۰تومان درآمد داریم، پدر ومادرهاهم مارا جواب کرده‌اند و باید ضرب‌العجل برای خودمان مسکن تهیه کنیم ، ترا بخدا بما کمک کنید . یک اتاق برای سکونت ما پیدا کنید که بتوانم ضمن پرداخت کرایه‌باحداقل‌هزینه به زندگی ادامه دهیم .

پیرمرد سفیدموی بنگاهی که دنیا دیده‌تر از دیگر همکاران خودش بنظر می رسد می گوید :

یکی از آنها می نویسد :

ابتدا تصور نمی‌رفت برای سروکله باصاحبان بنگاههای معاملات ملکی یک نیمروز کاهل وقت لازم باشد ، و آخرهم . نتیجه تلاش مابرای یافتن اتاق خالی نتیجه‌ای نبخشد ، اما تجربه این امر را ثابت کرد.

ما باسماجت از نخستین بنگاه معاملات ملکی که در خیابان‌شاه، برسرراهمان قرار داشت شروع کردیم .

قصد ورود به بنگاه را داشتیم که یک اگهی بر پشت شیشه‌بنگاه توجه‌مان را جلب کرد. روی‌یک تکه کاغذ باخط کج ومعوج نوشته بودند : « اتاق‌اجاره‌ای نداریم . لطفا بما مراجعه نکنید.» باخواندن این آگهی که از سوی‌صاحب‌بنگاه صادرشده بود قدم‌ها از رفتن به این بنگاه از رفتن بازماند . جالب اینکه در مراجعه به بنگاههای معاملات ملکی ، ۸۰ درصد آنها بجای پرداختن بکار اجاره ، کار فروش آپارتمانهای بسازوبفروش‌ها را بعهده گرفته‌اند . در مراجعه‌به یکی از این‌بنگاهها ، صاحب‌مغازه وقتی در برابر این‌پرسش‌قرارگرفت که اتاق خالی دارد یانه ؟ باسخ داد: «نه!» بعد گفت : شما یکزن وشوهر جوان هستید و تا آخر عمرهم برایتان مقدور نیست بدنبال اتاق خالی بگردید واجاره‌نشینی کنید . بس بیائید ونصیحت من را گوش کنید:برای خودتان آپارتمان بخرید

صحب این بنگه پیشنهاد می‌کرد که همه اسباب و اثاثیه خود را بفروشیم و بپیش‌قسط یک آپارتمان ۲ اتاقه را د حومه شهر بدهیم . او می گفت : این آپارتمان‌ها نایاب است ـ ۲ اتاق دارد و ٤۸۰ هزار تومان قیمت آن است

ـ اینها جمعا ۱۰ دستگاه‌بوده بجای پرداختن بکار اجاره ، کار فروش آپارتمانهای بسازوبفروش‌ها را بعهده گرفته‌اند . در مراجعه‌به یکی از این‌بنگاهها ، صاحب‌مغازه وقتی در برابر این‌پرسش‌قرارگرفت که اتاق خالی دارد یانه ؟ باسخ داد: «نه!» بعد گفت : شما یکزن وشوهر جوان هستید و تا آخر عمرهم برایتان مقدور نیست بدنبال اتاق خالی بگردید واجاره‌نشینی کنید . بس بیائید ونصیحت من را گوش کنید:برای خودتان آپارتمان بخرید

صحب این بنگه پیشنهاد می‌کرد که همه اسباب و اثاثیه خود را بفروشیم و بپیش‌قسط یک آپارتمان ۲ اتاقه را د حومه شهر بدهیم . او می گفت : این آپارتمان‌ها نایاب است ـ ۲ اتاق دارد و ٤۸۰ هزار تومان قیمت آن است

ـ اینها جمعا ۱۰ دستگاه‌بوده

زن و شوهرهای جوان جایی برای زندگی پیدا نمیکنند

گزارشگران ما در نقش یك زن و شوهر جوان در تهران بزرك دربدر بدنبال اتاق خالی

صاحبان بنگاهها صاحبان آپارتمان ها و اجاره کنندگان هر سه گروه از مشکل اتاق خالی می‌نالند

اتاق خالی وجود ندارد . اگرهم پیدا شود، شرایط واجاره‌ها آنچنان سنگین است که یکزن و شوهر جوان باحقوق معادل ۳۵۰۰ تومان نمی‌توانند صاحب اتاق‌اجاره‌ای شوند وبدینترتیب داستان جویندگان طلا در تهران تکرارشد.

«همراه من بیایید .»

میگویم مادارای دو بچه هستیم و سومی هم در راه است. صاحب بنگاه مانند برق گرفته‌ها می‌ایستد و می‌گوید:

چی ؟ سه بچه ؟ نه ، نه از یک بچه بیشتر نمی‌شود.

ـ اقایعنی چه بس‌دوبچه‌دیگر را چه کنیم ؟

ـ من نمی دانم قانون‌ایست.

صاحب بنگاه که مارا مردد می‌بیند بایک استغفراله بطرف‌بنگاه برمیگردد و غرغرکنان از اینکه وقت اوراگرفته‌ایم‌می‌نالد

دلم می سوزد

جون‌ازاین همه تلاش‌نتیجه‌ای عایدمان نشده است . تصمیم می گیریم دست از جستجو برنمی داریم.

ماده قانون

درگیرودار پیداکردن اتاق خالی معاوم شد بسیاری ازصاحب خانه‌ها یا آپارتمانها برای‌خودماده قانونهایی دارندکه فقط خودشان آنرا تدوین کرده‌اند و به تصویب رسانده‌اند. یکی از این‌مواردتعیین مدت اجاره و یا ضوابط غیر معقولی است که درهیچ کتابی قانونی وجود ندارد .

یک صاحب بنگاه می گوید : واله من دواتاق کهنه سازدارم ، مختصری تعمیرلازم‌داردواجاره‌اش هم معادل‌دوهزارتومان است ، اما یک شرط دارد.

بیشتر از یکسال اجاره نمی‌دهیم ودر محضر باید تعهد کنید که سرسال آنرا تخلیه کنید ودر غیر اینصورت‌ده‌هزار تومان ودیعه بدون رسید شما از بین میرود . مامی گوئیم بعداز یکسال چه کنیم؟ جواب می‌دهد بازهم دنبال اتاق خالی بگردید .

ـ اگر پیدا نشد.

ـ چه میدانم خانم ، بروید هیبی بشوید و کنار خیابانها وتوی بیابانها چادر بزنید ، مگر چه عیبی دارد . اینکار خارجی‌ها خوبست ، اگر باکمبود اتاق‌روبرو شدند فورا چادر را برپا می‌کنند

آمار وارقام

گزارشگران ما در پایان‌دیدار خود می نویسند : ماکه براستی بی خانمان نبودیم و فقط‌پیداکردن اتاق خالی را تجربه می‌کردیم ، اما خدابداد جوانها و تازه‌عروس‌و دامادهایی برسد که بخواهند در تهران مسکن پیدا کنند . پایان‌این راه بکجا ختم می‌شود ؟

دراین زمینه کارشناسان‌مسکن فقط روی آپارتمان‌سازی ، بطور گسترده از سوی دولت تکیه می کنند و بس .

اما نگاهی به آمار افزایش هزینه مسکن از ۳۵ سال قبل تاکنون نشان می‌دهد که هزینه مسکن تاچه حد افزایش‌یافته‌وقشر عظیم اجاره‌نشین چگونه‌باید‌بیش‌از نیمی از درآمد خود را بابت‌اجاره خانه بپردازند . بقول کارشناسان، هزینه مسکن نیز همچون سایر هزینه‌ها افزایش یافته ولی این افزایش معقول نیست با درآمد متوسط مردم تناسبی ندارد .

بموجب‌یک آمار رسمی ازسال ۱۳۲۰ (۲۰۰۰) تا ۱۳۳۷ (۲۵۰۷ شاهنشاهی)ـ هزینه‌مسکن ٦درصد بالا رفته است. در سال ۱۳۳۸ (۲۵۰۸) هزینه مسکن بناگهان ۳۵ درصد افزایش داشته است .

درسال ۱۳۳۰ (۲۵۱۰) یک آپارتمان چهار اتاقه در تهران ۱۵۰۰ ریال ، دهسال بعد ۵ هزار ریال‌واکنون سی و پنج هزار ریال است .

تور ۲۳ روزه خاوردور

ویژه شرکت در بیستمین کنفرانس بهداشت آسیائی ژاپن و علاقمندان دیدار ازکشورهای ژاپن کره جنوبی و هنگ کنگ تهیه و اجرا توسط آژانس مسافرتی کارنا با همکاری هواپیمائی ژاپن .

تاریخ حرکت ۲ مهر و تاریخ بازگشت ۲۵ مهر.

بهای بلیط ـ/۱۲۹۰۵۰۰ ریال .

قیمت فوق شامل بلیط دو سره هواپیما (درجه اکونومی) ، اقامت درهتل درجه یک ، صرف صبحانه ، نهار و یا شام در طول مسافرت و دیداراز نقاط جالب و دیدنی شهرهای مورد بازدید میباشد.

برای کسب اطلاعات بیشتر با تلفن های :

۹ ـ ۸۳۸۵۸۷ و ۹ ـ ۸۳۳۰۶۷ و ۸۳۸۲۸۴ و ۸۲۰۶۱۶

تماس حاصل نمائید .

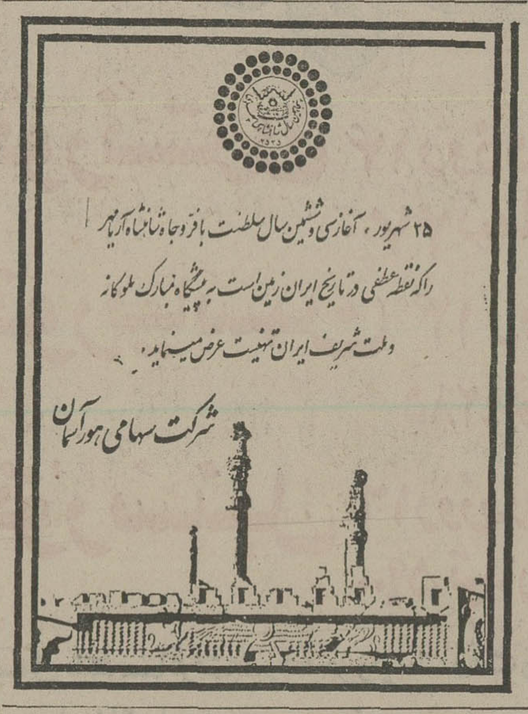

حساب گردش
حسابی برای همه در همه جا

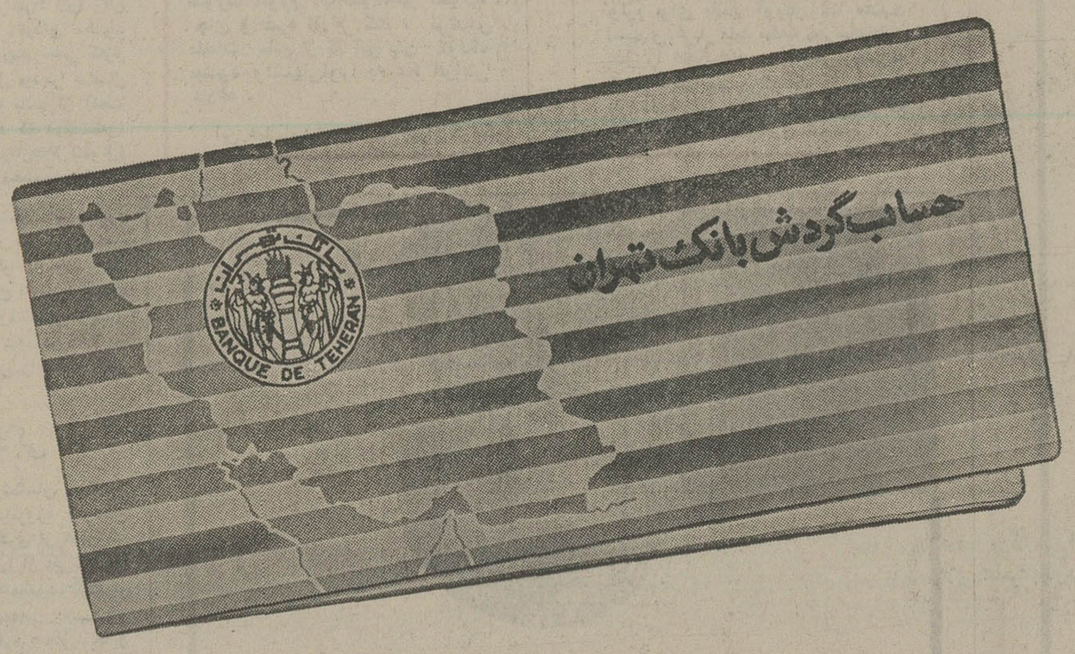

شما با داشتن حساب گردش در بانک تهران بهنگام سفر در سراسر ایران پول خود را در اختیار خواهید داشت با این اطمینان که به پول شما آسیبی نخواهد رسید ضمن اینکه به موجودی حساب گردش شما بهره نیز تعلق می‌گیرد .

خدمات بانکی برای همه همه

بانک مدرن شما، بانک تهران

آگهی استخدام
دوشیزه مهماندار هواپیما

نیروی هوائی شاهنشاهی تعدادی داوطلب (دختر) برای تحصیل در آموزشگاه گروهبانی مهمانداری با شرایط و امتیازات زیر استخدام می نماید.

الف : شرایط

۱ـ تابعیت دولت شاهنشاهی ایران و متدین بودن یکی ازادیان «اسلام، مسیحی، کلیمی، زرتشتی».
۲ـ داشتن گواهینامه سوم متوسطه هارندگان مدارک تحصیلی بالاتر حق تقدم دارند و داشتن حداقل سن ۱۵ وحداکثر ۲٤ سال و داشتن صحت مزاج و تناسب اندام ، نداشتن پیشینه بد .
۳ـ نداشتن افراد تحت تکفل و سپردن تعهدخدمت برای مدت محدود.

ب : حقوق و مزایا

۱ـ هنرآموزان درمدت تحصیل درصورت تمایل شبانه‌روزی بوده علاوه براین که هزینه‌ای متحمل نمیشوند ، ماهیانه ۷۵۰۰ ریال دریافت خواهندنمودو پس از احراز موفقیت درآزمایشات پایان دوره بدرجه گروهباندومی مفتخر و برابر قانون ازترفیعات بعدی بهره‌مند میگردند.
۲ـ اولین حقوق ومزایای گروهباندومی درمرکز ۳۲۲۵۰ ریال و درخارج ازمرکز حداکثر ۳۱٤۹۰ ریال خواهدبود.
۳ـ درجه‌داران از مزایای مفیدی‌نظیربیمه‌انداز تامین آتیه که باکمك وزارت‌جنك وبهره حاصله مبلغ آن‌در صورت ۳۰ سال‌خدمت درحدود ۱۷۰۰۰۰۰ ریال میگردد ،وام مسکن باشرایط مناسب،امکان استفاده ازخانه‌های سازمانی، درمان خودوخانواده ،خریدازفروشگاه های ارتشی باتخفیف قابل ملاحظه بهره‌مند میگردند.

داوطلبان برای استفاده ازموقعیت و ثبت‌نام‌میتوانند باعین‌مدرك تحصیلی و فتوکپی آن،شناسنامه «عکس‌دار » وذوبرگ فتوکپی آن و ۲۲ قطعه عکس ٤×۳ تاتامین احتیاج همه‌روزه باستثناء تعطیلات رسمی ازساعت ۷ الی ۱٤ درتهران بفرماندهی آموزشهای هوائی واقع درخیابان دماوند، ایستگاه فرودگاه ودرشهرستان ها به‌پایگاه ها و ایستگاه های هوائی مراجعه نمایند.

نیروی هوائی شاهنشاهی

م الف ۱۵۲۷۵

سخنی از پیامبر اسلام درباره علی (ع)

قال رسول‌الله صلی‌اله علیه‌وآله وسلم : خیراخوتی‌علی وخیر اعمامی حمزه

پیغمبر گرامی اسلام‌صلی‌اله‌علیه وآله‌وسلم فرمودند : بهترین برادران من علی (ع)است و بهترین عموهای من حمزه است

محمد(ص) رسول خدا

روز، روز پیروزی اسلام است

نوشته : گلوب پاشا ترجمه : علیرضا طاهری

«هراسناك خواهد بود خشم خدادربرابر آنان که از چهره پیامبر خون جاری‌ساختند.»

از: بخاری

«از رستگاری‌تو خشنود خواهیم گشت ، وبه نام پروردگارمان درفش هایمان رابرخواهیم افراشت . گروهی‌به ارابه‌ها ایمان‌دارند وگروهی به اسبان ، ولی ، نام پروردگار را بیاد خواهیم آورد .آنها را فرود می آورند وبرزمین می‌افکنند، ولی ماخاسته‌وراست ایستاده‌ایم .»

از: انجیل

«سوگواری و مویه مکن . اگر از مومنان هستی ، برتری خواهی داشت ...

«ای آن‌که ایمان داری، اگر از کافران‌فرمان بری ،ناگزیر از گریز وزیان بسیارخواهی‌گشت. اماپروردگار فرمانروای تست‌واو بهترین‌بخشنده پیروزی است .»

از: قرآن مجید

«پیامبر خدا گروهی از یاران انصارم‌رازیر فرمان عبدالله‌بن عتیك برای کشتن ابـو رافـع یهودی گسیل داشت .

« این ابورافع فرستاده خدا را همواره می آزرد و دشمنان حضرتش را یاری میداد .»

از: بخاری

درین‌هنگام، سپاه مسلمان به پیش دوید و باهمان خشمی که پیروزی «بدر»رادرپی‌آورده‌بود، برسر دشمن تاخت. «ابودجانه» همچنان که شمشیر اهدایی پیامبر را در دست می‌فشرد، بر قلب دشمن کوبید و چندان پیش‌رفت که زنان آواز خوان در پشت صف مردان قریش را درهم‌ریخت.

ناگاه برده سیاهپوستی از «عبدالدار»پیش‌آمد،درفش‌قریش را در چنگ گرفت وبالا برد. اما این بار نیز جنگاوران مسلمان‌بر سر او ریختند و هر دو دستش را از تن جدا کردند. بردهسیاه پوست همچنان که درفش را با سینه خونچکان خود می‌فشرد، برزمین افتاد. بارانی از شمشیر های آخته بر اوباریدن گرفت. برده سیاه نالید:

«خداوندا، آیا اکنون‌وظیفه‌ام را انجام داده‌ام؟».

که این بخوبی نمایشگر وفاداری بردگان افریقایی به ارباب تازی آنهاست.

همزمان«حمزه» پیشاپیش‌مسلمانان، شمشیر خود را از چپ وراست فرود می‌آورد و سر کفار را از تن جدا میساخت. اندکی پیش ازآن که جنگ همگیر شود ، «هند» برده حبشی خودـوحشی‌ـ را هنگام گذر دیده بود «هند» همسر ابوسفیان کـه در آتش خونخواهی از«حمزه»ـبخاطر مرگ پدرش: عتبهـ میسوخت ، فریاد برآورد:

«پیش‌بیا، ای پدر سیاهی،آتش خونخواهی ما را فرو بنشان که دیریست درآن میسوزیم.»

«وحشی» خود آنچه را میان او و «هند» رفته بود، بعدها بازگفت:

«به‌خدا سوگند من حمزه را دیدم که مردان را یکی پس از دیگری با تیغ خود درو میکرد، و در برابر هیچ یک در نمیماند.. من به سوی او رفتم. در پشت بوته‌ها و تخته سنگها پنهان‌شدم تا به او نزدیکتر شوم. نیزه‌امرا نشانه رفتم تا زمانی که بیگمان میدانستم که برهدف‌فرود خواهد آمد.

«سپس نیزه را انداختم . نیزه از زیر ناف او فرو رفت و از میان دوپای او بیرون آمد. او بدشواری به سوی من تاخت اما نتوانست برپای ایستد و برزمین افتاد. نیزه‌ام را برگرفتم‌و به پشت جبهه بازگشتم، انگار که دیگـر کاری ندارم.

«هنگامی که به مکه بازگشتم، مرا آزاد کردند.»

شگفتا که در «احد» فرماندهی برسوار کاران قریش (دویست سوار) را «خالدبن‌ولید» و «عمرو بن العاصی» بر دوش داشتند که هردو اسلام آوردند و در شمار فاتحان بزرگ جهان اسلام جای گرفتند.

باری، علیرغم شهادت حمزه‌بن ابیطالب، چنین برمی‌آمد که روز، روز پیروزی مسلمانان است . مسلمانان فشار می‌آوردند وسراپا سرشار از هیجان پیروزی‌بودند، وحتی گروهی از کفار بر پاشنه های پا چرخیدندتابگریزند. درین هنگامه، بیشتر پنجاه تیراندازی که به فرمان پیامبر در جناح مسلمانان بودند، جایگاه خودرا ترک گفتند تا به شمشیر زنان بپیوندند و همچون آنان غنیمتی بکف آورند. (در حالی پیامبـر تاکید فرموده بود که آنهابهیچ روی نباید از جای خود تکان بخورند تابدینسان، سوار کاران دشمن از پیشروی و تاخت وتاز بمانند.

«خالدبن‌ولید» و «عمروبن ـ العاصی» این دیگرگونی رادیدند وچنین رویداد سرنوشت سازی از نگاه تیزبین آنان پنهان نماند. آنها دریافتند که سپاه مسلمانان ، بدینسان ، بی‌پشت وپناه افتاده است. پس دویست سوار کار مسلح، بفرمان «خالد» و «عمرو» پیش تاختند و جبهه پشتیبان و عقبی مسلمانان را درهم ریختند ورابطه پیش وپس سپاه اسلام‌را بریدند.

درین‌جا آنان به‌سوی پیامبر ـ که تنی چند بیش با حضرتش نبودند ـ تاختند. سوارکاران ـ ـ شگفتا: بدون‌آن که بدانندپیامبر نیز درآن میان است ـ حمله‌آوردند ومسلمانان را یکی پس ازدیگری شربت شهادت نوشاندند ودیگر مسلمانان را از پشت سر مـورد حمله قرار دادند.

روزگار میرفت تا سیمایی دیگر برخود گیرد.

در شماره آینده:

نافرمانی تیراندازان وعواقب ناخوشایند آن: مصعب بن عمیر درفش‌دار اسلام شهید میشود.

نگاهی بزندگی بزرگ‌مرد تاریخ -۲-

شهسوار نامدار اسلام

امیرالمؤمنین علی علیه‌السلام

امیرمومنان علی علیه‌السلام :

آب‌را از آنان دریغ نکنیدوازطریق انسانی خارج نشوید . گرچه‌آنان دشمنان من هستند ...

درشماره گذشته آوردیم که دروصف‌شهسوار نامداراسلام: فضایل انسانی و بزرگی روح وقدرت اخلاقی و عظمت‌انسانی او را همه ستوده‌انـد و در برابرش سرتعظیم وتکریم فرود آورده‌اند .. اما :

دشمنان وبداندیشان و دیوسیرتان و حسودان ساکت نه نشستند .تاتوانستندبدگوئی حضرت را کردند وخبث سیرت وزشتی صورت افعال خودرا نشان دادند . بانکار فضائلش همت گماشتند ودر محو آثارش تلاش و سعی کردند . علیه او قیام کردند وزمانیکه بخلافت برگزیده شد چون‌مانند سایرین ریخت‌وپاش نداشت‌فرصت‌طلبان ومفسدجویان درراس‌همه‌آنها معاویه که خود و پدرش از دشمنان دیرین اسلام و پیغمبر بودند علیه علی به ماجراجوئی دست‌زدند وموجب‌نفاق‌ودشمنی وتفرقه بین‌امت اسلامی گردید. معاویه اولین بنیانگزارتفرقه در اسلام است.

او چون پدرش که‌اولین‌علمدار مخالفت با پیغمبر (ص)گرامی اسلام بود ، نخستین سنگ بنای دو دستگی وتفرقه و نفاق در میان امت اسلامی‌را گذاشت وچهره کریه وزشت خود و منافقین‌رادر جنگ صفین‌بخوبی ووضوح کامل‌نشان داد.معاویه بیاری خدعه وتزویر یکی از معروفترین مکاران عـرب بنام عمروبن‌عاص در جنگ صفین کوشیدتا مغلوب اردوی علی‌که دوهزار وهشتصد نفراز اصحاب رسول‌اللهدر آن شرکت‌داشتند نگردد . مورخین درباره اتحاد معاویه وعمروبن عاص نوشته‌اند هردو پیمان بستند که در مقابل علی (ع) قیام کنند ولی قیام در برابر حق چون کاری آسان نبود پیمان نامقدس بستند . عمروبن‌عاص هنگامی که دست دردست معاویه گذاشته بود گفت درمقابل دین‌وایمانم که‌بتو میدهم حکومت مصر را وعده ده تامن هم‌اینکاررا (منظورش خلافت بود) برای تو و بنفع توتمام‌کنم.معاویه‌درحالیکه دست اورا می فشرد گفت‌قبول کردم. بدین ترتیب پیمان نامقدس‌علیه اسلام ومسلمانان منعقد شد .

در جنگ‌صفین‌بااینکه اردوی معاویه آبـرا بروی سپاهیان علی بست وپس‌از زدو خورد شدید سپاهیان‌علی آبـراتصرف کردند ،امیرالمومنین فرمودآب راازآنان دریغ نکنید واز طریق انسانی خارج نشوید . جنگ صفین آشکار کننده بسیاری از صفات رذیله ونفاق کامل معاویه ویارانش بود .او کوشید یاران علی را بفریبد ویاپراکنده‌سازد. او در عین حال عمروبن عاص رامیخواست بفریبد ، گو اینکه عمروهم‌قصد فریب معاویه را داشت‌بطوریکه‌وقتی‌امیرالمومنین به تنهائی معاویه را به مبارزه طلبید عمرو اورا تشویق کردکه به جنگ با علی بیرون شود ولی معاویه که مرد میدان نبود دم در نیاورد و منتظر فرصت شد .دراین باره معاویه به عمرو گفت توبابی‌انصافی‌مرا به جنگ باعلی تشویق کردی در حالیکه میدانستی من‌از برابر شمشیر علی زنده برنمیگردم عمرو گفت قصد منهم همین بود که یاکشته میشدی ویا میکشتی . درهردو صورت من‌برنده بودم جواب این نیرنگ عمرو را معاویـه با اعزام او بمیدان جنگ داد . از قضا عمروخودرادرگیرودار محاربه دربرابر شمشیربران و براق علی دید .. مرگ را باتمام وجودش حس کرد . نیرنگباز عرب برای نجات‌خودازشمشیر علی‌چاره ندید جز آنکه خودرا از اسب بزیر انداخت‌و عورت خودرا مکشوف ساخت، علی‌از آن‌منظره فضیح ووقیح صورت برگرداند و روباه حیله‌گر از صحنه جنگ فرار کرد .بعدها معاویه هرگاه عمروبن عاص رامیدید میگفت تو نجات یافته عورت خود هستی ،اینان‌سالها وقرنها چون ابر های تیره بر چهره آفتاب‌تابناک فضائل علی سایه افکندند ولی‌هیچگاه‌آفتاب زیر ابر پنهان نماند و نمیماند . جنگ صفین بابه نیزه زدن قرآن‌ها از طرف اردوی معاویه بعنوان یک نیرنگو خدعه به‌تعیین حکم وداورجهت تعیین تکلیف خلافت اسلامی که حق مسلم امیرالمومنین بود منجر گردید .

امیرالمومنین نسبت برجوع امر خلافت بدونفرحکم،مخالفت شدید فرمود .ولی در برابـر اصرار جمعی ظاهربین و ساده لوح که تحت تاثیر تعدادی مغرض‌و شیطان صفت‌واقع‌شده بودند تن بقبول‌داوری داد .مقرر بود یکنفر از طرف سپاه علی ویکنفر از سپاه معاویه انتخاب شوند که آندو نفرتکلیف‌خلافت اسلامی‌را تعیین نمایند ،ازسپاه معاویه حیله‌گر مشهور عمروبن عاص برگزیده شد،امیرالمومنین به تعیین ابن‌عباس که عالـم‌به حقایق موضوع حکمیت بود ، امرداد ، ولی همان ساده‌لوحان زیر تاثیر همان مغرضین از قبول آن‌سرباز زدندوابوموسی اشعری پیرمرد ساده‌لوح‌و عوامی را برگزیدند که عمروبن‌عاص‌در همان قدم اول فریبش داد ،او به ابوموسی اشعری گفت: من معاویه را از حکومت شام معزول میکنم وتوهم علی را از خلافت اسلامی خلع‌کن تا هردو گروه آسوده‌خاطر خلیفه‌ای را که میخواهند انتخاب نمایند ، این نیرنگ بظاهر زیباچنان در ابوموسی اشعری اثر کرد که فورا قبول کرد و در روزمعین هردونفر در محلی که‌قبلاجهت اعلام نتیجه تعیین شده بود حاضر شدند . عمروبن عـاص ابوموسی را همیشه بمنظور نیل بهدفیکه داشت مقدم میداشت . قبلا ابوموسی را به بالای‌منبر فرستاد . او پس‌از ذکرمقدمه‌ای گفت :

ای مردم ، من‌علی‌بن ابیطالب را بگونه‌ایکه انگشترم را از انگشت خوددرمی‌آوردم ازمقام خلافت اسلامی خلع میکنم .

ادامه دارد

هم پس انداز

بالاترین بهره

درحساب پس‌انداز روزشمار پس‌انداز ووام مسکن کوروش‌بزرگ ٪۸

بهره‌می گیریدکه ٪۸ بیشتر ازهمه‌بانکهااست .

هروقت‌که بخواهید

هروقت‌که بخواهید میتوانید ازحسابتان برداشت کنیدویاموجودی‌خودرا افزایش‌دهید .

هرروزشاهد افزایش پول خودهستید .

چون بهره‌این‌حساب بطوروزشمارمحاسبه‌میشـود مرتبا "شاهدافزایش‌سریع پولتان‌هستید

حتی‌یک‌روز

اگرپول‌خودرافقط یکروزهم درحساب پس‌انـداز روزشمارپس‌انداز ووام مسکن‌کوروش‌بزرگ‌پس انداز کنید ، بهره‌خواهیدگرفت

وچنانچه پول شمایک سال مالی دراین حساب بماند ، نوعی سرمایه‌گذاری است زیرا :

٪۱۳/۴

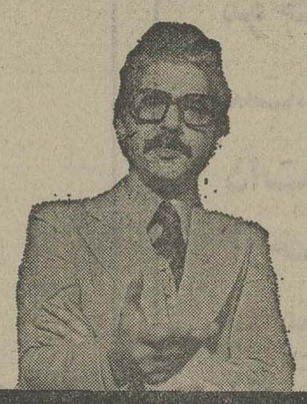

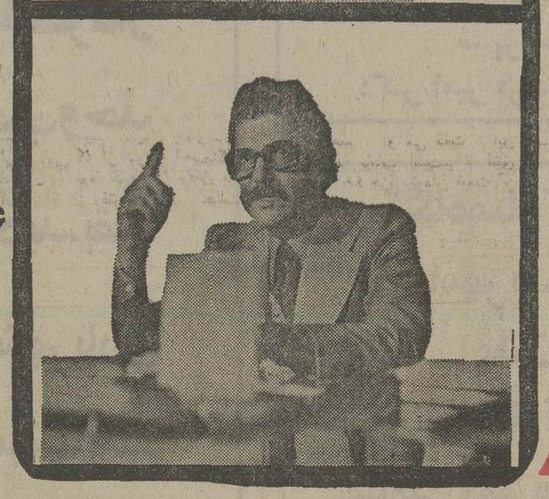

شرکت پس‌انداز ووام مسکن کوروش بزرگ

هم سرمایه‌گذاری

باشرایط فوق‌العاده

پس‌اندازهائیکه یک سال مالی درحساب روزشمار باقی بمانند

ازسودسالانه وذخائرپس‌اندازووام مسکن‌کورش بزرگ تیز استفاده خواهند کرد.

یعنی

شما درسودسالانه‌پس‌انداز ووام‌مسکن‌کوروش بـزرگ نیزسهیم‌هستید.

در این سرمایه گذاری هر لحظه که بخواهید می توانید مشارکت خویش را افزایش دهید.

به‌خاطرداشته‌باشیدکه‌پس اندازکنندگان هر حساب پس اندازروزشماردرسال گذشته‌علاوه بهر

٪۸ بهره معمول این حساب معادل ٪۵/۴

دیر بابت این سرمایه‌گذاری دریافت داشتندیعنی

٪۱۳/۴ بهره‌ای باورنکردنی ولی واقعی

بالاترین رقم بهره ایست که‌ازیک حساب پس انداز مطمئن میتوان انتظار داشت.

شعبه مرکز ناصرخان‌بین فرصت و ایرانشهر پلاک ۳۹۶

شعبه ژاله میدان ژاله اول خیابان شهباز

شعبه امیرآباد امیرآباد شمالی شمال پمپ بنزین

شعبه نارمک اول سی متری نرسیده به میدان پست وتلگراف تلفن نارمک بین بانک ملی وبانک رهنی

شعبه فرح فرح جنوبی بالاتر از چهارراه تخت طاوس روبروی خیابان عنصر

شعبه شاه چهارراه باستان

شعبه شمیران خیابان پهلوی مقابل پمپ بنزین باغ فردوس شمیران

شعبه کرج خیابان پهلوی روبروی بیمارستان اسفند

شعبه ونک ونک نبش خیابان دانشور و شیراز ، ساختمان ایران سکنا

شعبه کندی خیابان کندی نرسیده به میدان کندی

شرکت پس‌انداز ووام مسکن کوروش بزرگ

تشریف فرمائی موکب مبارک شاهنشاه آریامهر و علیاحضرت فرح پهلوی شهبانوی ایران به الاشت زادگاه سردار نامی ایران موجب وجد و سرور و افتخار اهالی شاهدوست شهرستان شاهی است

پیشگاه مبارک اعلیحضرت همایون محمدرضاشاه پهلوی شاهنشاه آریامهر و علیاحضرت فرح پهلوی شهبانوی گرامی ایران

تشریف فرمائی موکب مبارک اعلیحضرتین به الاشت زادگاه سردار نامی ایران رضاشاه کبیر موجب وجد و سرور اهالی شهر شاهی گردید. بقاء عمر و سلطنت ذات اقدس شهریاری را از خداوند متعال مسئلت مینماید

جان نثار رئیس انجمن شهر شاهی ـ محمد یوسف مقصودی

پیشگاه مبارک اعلیحضرت همایون محمدرضا شاه پهلوی شاهنشاه آریامهر

تشریف فرمائی موکب مبارک شاهنشاه آریامهر و شهبانوی محبوب ایران به الاشت زادگاه سردار نامی ایران رضاشاه کبیر موجب وجد و مباهات است. دوام عمر و سلطنت ذات اقدس شهریاری را از خداوند متعال مسئلت مینماید

رئیس جمعیت شیر و خورشید سرخ شهرستان شاهی ـ دکتر امیر فرهنگ سهائی

پیشگاه مبارک شاهنشاه آریامهر پدر تاجدار ملت ایران

صنف فلزکاران شهرستان شاهی تشریف فرمائی موکب آن پدر تاجدار و شهبانوی محبوب ایران را به الاشت زادگاه سردار رضاشاه کبیر تبریک عرض مینماید

رئیس اتحادیه صنف فلزکاران شهرستان شاهی ـ ناصر موقر نژاد

پیشگاه مبارک شاهنشاه آریامهر رهبر اندیشمند ملت ایران

افتخار دارد از طرف کلیه کارکنان ـ کارمندان ـ مهندسین و تکنیسین های شرکت سهامی عام نساجی مازندران تشریف فرمائی شاهنشاه آریامهر و شهبانوی گرامی را به الاشت زادگاه

اعلیحضرت رضاشاه کبیر

تبریک عرض نماید
سلامتی و طول عمر و دوام سلطنت آن پدر تاجدار و خاندان جلیل سلطنت را از درگاه خداوند متعال آرزو دارد

شرکت سهامی عام نساجی مازندران

پیشگاه مبارک شاهنشاه آریامهر رهبر عالیقدر ملت ایران

اعضاء انجمن شهرستان شاهی افتخار دارد تشریف فرمائی شاهنشاه آریامهر رهبر انقلاب شاه و مردم و شهبانوی گرامی را به الاشت زادگاه سردار نامی ایران

رضاشاه کبیر

صمیمانه تبریک عرض نماید
دوام سلطنت خاندان پهلوی را از درگاه خداوند متعال آرزو مینماید

رئیس انجمن شهرستان شاهی ـ حاج خیرالله اعلائی

پیشگاه مبارک شاهنشاه آریامهر

تشریف فرمائی موکب مبارک آن رهبر خردمند و شهبانوی گرامی ایران به الاشت زادگاه سردار نامی موجب وجد و سرور صنف نانوا گردید

رئیس اتحادیه صنف نانوایان شهرستان شاهی ـ غلامعلی خونمری

پیشگاه مبارک شاهنشاه آریامهر رهبر انقلاب شاه و مردم

تشریف فرمائی موکب مبارک آن رهبر خردمند و شهبانوی محبوب به الاشت موجب وجد و سرور و افتخار همه ی شاهدوستان شاهی شد

رئیس اتحادیه صنف قصاب شهرستان شاهی ـ یوسف اولادی

پیشگاه مبارک شاهنشاه آریامهر ارواحنافداه

تشریف فرمائی اعلیحضرتین را به الاشت زادگاه سردار نامی ایران تبریک عرض مینماید

رئیس اتحادیه صنف خیاط شهرستان شاهی ـ حسینجان کریمی

از اهواز تا مسجد سلیمان در ۴ پرده!

★ پرده اول :
دفتر گاراژ مسافربری ـ اتاقی است ریخته وپاشیده ـ مسافر با قیافه خنـدان و مغرور ، چمدان به‌دست وارد می‌شود و جلـوی و شلوغ‌وبیگانه باپاکیزگی! مسئول دفتر می‌ایستد .

مسافر : آقا یادداشت بفرمائید ، اتومبیل سواری می‌خواهم ، برای مسجد سلیمان ، در ساعت نه !

مسئول فروش بلیت با قیافه‌ای مات و مبهوت به او نگاه می‌کند و بعد لبخند سرد و بی‌مزه‌ای می‌زند

مسافر : گفتم یادداشت بفرمائید، اتومبیل‌سواری...

مسئول دفتر (با قیافـه خندان) : آقا شما از پشت کوه آمده‌اید ؟

مسافر : از پشت کوه ؟!

منظورتان را نمی‌فهمم !

مسئول دفتر: مردحسابی تواتومبیل سواری پیداکن، بعد وقتش را تعیین کـن ! بیشتر راننده‌های مارا شرکت های خصوصی از چنگمان درآورده‌اند ، آنها هم کـه نمانداند ترجیح می‌دهند در مسیر های کوتاه مثل مسیر شوشتر ـ رامهرمز کـار کنند، راننده‌هاازجاده‌میرجاله چوله مسجدسلیمان گریزان هستند چون روزی ۳ چهار بار فنر خودشان و اتومبیل هایشان در این جاده در می‌رود !

مسافر : پس بنده چگونه بایدخودم‌رابه مقصدبرسانم؟

مسئول دفتر : به گاراژ مینی‌بوسها سری‌بزن، زود نجنب و نوبت‌بگیر !

پرده دوم

دم‌در دفتر گاراژ«مینی‌بوس» محوطه‌ای است پر از آت و آشغال ـ مسافران از سر وکول هم بالا می‌روند و عده‌ای به سرگردانی در جلوی دفتر پرسه می‌زنند

مسافر بخت‌برگشته بـا جان کندن خودش را به دم دفتر می‌رساند و از میان جمعیت داد مـی‌کشد :

مینی‌بوس، ،مسجدسلیمان !

جوانک شایو به سری که دو تا سیگار نرگ را با هم لای لبهایش گذاشتـه شانه مسافر را می‌گیرد و به عقب می‌کشاندش .

جوانک شاپو به سر : مختصر و مفید واست بگم، باید انقده اینجا وایسی تا علف زیر پات سبز شه ، مینی‌بوس بی مینی‌بوس (و با صدائـی آهسته‌تر ، دم‌گوشی) حاضرم جـای خودم را به تو بسپارم اما باید سرکیسه را شل‌کنی !

★ پرده سوم

مسافر در مینی‌بوس نشسته است پشت سر راننـده . دستگاه پخش مینی‌بـوس مشغـول پخش ترانه‌های بندتنبانی و آبگوشتی‌است

بقیه در صفحه ۱۸

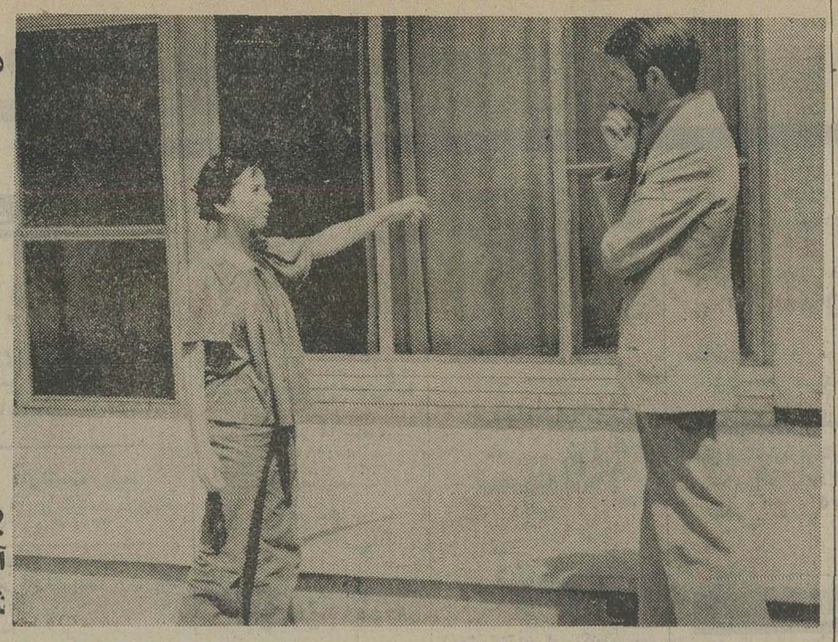

«مینو» دختر صاحبخانه «هلگا»ی آلمانی و «ویلیام» آمریکائی درباره محل وقوع‌جنایت وچگونگی کشته شدن «ویلیام» به دست زن «هلگا»به آلمانی‌اش خبرنگار اطلاعات در اصفهان توضیح میدهد .

عبدالحسین جعفری خبرنگار اطلاعات در اصفهان :

جزئیات قتل مرد آمریکائی در اصفهان

بازهم «الکل» جنایت آفرید وطی آن یك‌زن آلمانی در حال مستی با کارد آشپزخانه شوهرش را که یك آمریکائی بود به قتل رساند

● یک زن آلمانی به نام «هلگا» طی نزاعی مستانه ،در یکی از خانه های شهراصفهان، با کارد آشپزخانه شوهـر آمریکائی‌اش «ویلیام‌واینز» را کشت. این خبر قبلا باستحضار خوانندگان ارجمند رسید و اکنون جزئیات آن درج مـی شود :

«هلگا»که همراه باشوهرش به چند مجلس میهمانی و بار شبانه سر زدمو مشـروب زیادی خورده بـود پس از رسیدن به خانه دست بـه تظاهرات مستانـه زد و شوهرش برای اینکـه او را آرام کند به صورتش سیلی زدو«هلگا» برای مقابله با او به آشپزخـانه رفت وپس‌از برداشتن کارد به «ویلیـام» حمله کرد و دوک تیغه کارد را به گردن شوهرش فـرو نمود و باعث مرگ او شد.

این زن و شوهر آلمانی‌و آمریکائی در یکی از خانه‌های اصفهان یک‌طبقه از ساختمان را اجاره کرده بودند وبراین گفته های صاحبخانه‌شـان زندگی‌توام‌بانزاع و مشاجره‌ای را می‌گذراندند . «خسـرو رحمانی» صاحب خانه‌ای که جنایت در آن اتفاق افتـاده است ، پیرامون چگونگـی وقوع‌این جنایت چنین اظهار داشت :

شب ، سرو صدای زیادی از اتاقهای طبقه بالابه گوش رسید . بازهم زن و شوهر خارجی نزاع را شروع کرده بودند ، اما اینبار نزاع آنان، برخلاف همیشه ، زیاد طول نکشید و «هلگا» ، زن آلمانی شتابان از پله ها پائین آمدو به پشت دربسته «هال» طبقه پائین کوبید و فریاد زد : «شوهرم‌را کشتم ، کمک‌کنید! شوهرم را کشتم !»

وما ، چون نزاعهای آندو سوابق طولانی داشت ،ابتدا توجه نکردیم اما «هلگا» که تا نیمه پلکان طبقه بالا رفته بود بار دیگر بازگشت و اینبار با مشت به در «هال» کوبید و کمک خواست و بار دیگـر فریاد کشید . «ویلیام را کشتم، شوهرم را کشتم ، کمک‌کنید»

فریاد ، خون و مرگ!

«خسرو رحمانی» صاحبخانه زن و شوهر خارجی سپس گفت : «وقتی که بـه دنبـال فریادهای مدد خواهی «هلگا» به اتاق آنها قدم گذاشتم اتاق‌در همریخته بود . ویلیام‌درگوشه اتاق افتاده بود و خون از سمت چپ گردنش فوران می زد . من فورا به بیمارستان تلفن کردم تا برای بـردن «ویلیام» آمبولانس بفرستند اما به علت شدت خـونریزی گردن او فکر کردم کمبهتر است بااتومبیل تختخو ابدارخودش‌او را به بیمارستان برسانم .به‌سرعت ویلیام را بغل‌کردم و بااینکه‌وزن‌و سنگینی بدن او نفسم رابریده بود با هر زحمت که مـی توانستم به کمک «هلگـا»و فرزند آنها «مایکل» ، ویلیام‌را به بیمارستان بردم . ویلیام به دشواری نفس مـی‌کشید و صدای خرخر گلوی بریده‌اش بلند شده بود . دربیمارستان او را از من نپذیرفتندو گفتند او مرده است . دکتر کشیک پس از معاینه تایید کرد کـه ویلیام جان سپرده و من‌نباید او را از محل وقوع حادثه اینسو و آنسوی می‌کشاندم. جنازه در اتومبیل ماند ومن فورا ماجرا را به اطـلاع ماموران ژاندرمری رساندم . هنگامیکه ماموران‌ژاندرمری همراه من بـرای تحقیقات پیرامون جنایت به خانه‌آمدند «هلگا» باکوله پلاستیکی آب مشغول شستن خونهای‌حیاط و ایوان خانه بود ،ماموران از کار او جلوگیری کردند و به بازرسی محل وقوع‌جنایت پرداختند و «هلگا» را به اتـهام قتل دستگیر نمودند .

پارس سگها ، شوخی جنایت ...

«مینو» دختر هیجده ساله صاحبخانه پیرامون این‌جنایت گفت : شب حادثه ، وقتـی ویلیام‌وهلگا به خانه بازگشتند پدرم از من خواست که بـه ویلیام بگویم اگر صبح زودتر از خانه بیرون مـی‌رود اتومبیلمان‌را در پارکینگ‌خانه از جلوی اتومبیل او کنـار بکشیم . وقتی از در راهرو به خیاط آمدم تا پیام پدرم رابه «هلگا» برسانم سگهای داخل منزل با صدای هراس آوری شروع به پارس کرده بودند و «هلگا» که ظاهرا مست بود

بقیه در صفحه ۱۸

در اصفهان دو نفر به‌خاطر اختلافات‌شخصی

در خانه‌فامیل خود تریاك پنهان کردند!

اصفهان : دو مرد که به خاطر اختلافات شخصی،در خانه مردی به نام « رضا شکاری » تریاك پنهان کرده و باعث دستگیری وی شده بودند تحت پیگرد قانونی قرار گرفتند .

مامورین مبارزه با مواد مخدر شهربانی اصفهان بـر اساس اظهارات « رضـا شکاری» ، دو نفر به نام های « حسین نوربخش» و «امیر حسین شیرانی» را دستگیر کردند .

به گفته « رضا شکاری»، این دونفر ، که از مدت ها قبل با او اختلاف داشتند ، مقداری تریاك را که باخمیر مخصوصی مخلوط شده‌بود در خانه او پنهان کرده و برای به دام انداختن وی جریان رابه ماموران‌انتظامی گزارش داده‌اند .

آقای «همایونفر» بازپرس شعبه اول‌دادسرای اصفهان باتوجه به اظهارات « رضا» و تحقیقاتی کـه عمل‌آورد، «حسین» و « امیر حسین»را به اتهام پنهان کردن تریاك در منزل « رضا شکاری» بازداشت کرد ورضا شکاری از زندان آزاد شد .

استاندار اصفهان به شهردار ومسئولان فنی شهر گفت :

برای اصلاح طرح امتداد خیابان «چهارباغ» فقط ۴۸ ساعت مهلت دارید!

برای اینکه مسافران و تازه‌واردان به شهر اصفهان بتوانند چشم‌انداززیبای شهر را به‌شیوه «پانوراما» ببینند، از احداث ساختمانها و آپارتمان های بلند درمحل «دروازه‌شیراز» جلوگیری میشود

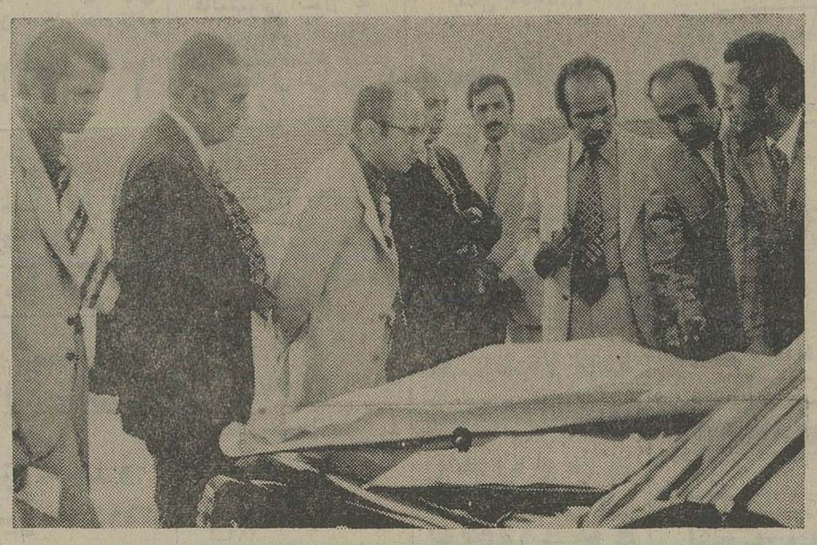

آقای زادااستاندار اصفهان و همراهان هنگام بررسی نقشه و موقعیت اراضی «کوه‌دنبه» اصفهان

● برای ایجاد یک میدان ورودی زیبـا در مدخل دروازه «شیراز » شهر اصفهان ، آقای زاد استاندار اصفهان به‌مسئولان امر دستورداد خیابان چهارباغ‌ـ درمحل هزار جریب ـ و دروازه شیراز امتداد داده شود تـا مسافرانی که از این قسمت‌مدخل شهرو ارد اصفهان‌میشوندبتو انند چشم‌انداززیبای اصفهان را به طریقه «پانوراما » تماشا کنند

آقای زاد استاندار اصفهان همراه با معاون فنی استانداری، فرماندار اصفهان ، شهردار و چند تن از مدیران کل ادارات‌از نقاط مختلف شهر اصفهان‌بازید کردند و فعالیت هاح عمرانی را مورد بررسی‌قرار دادند .

استاندار و همراهان نخست از عملیات‌جاده‌سازی‌در محل‌دروازه شیراز دیدن کردند و استاندار در این‌مکان خطاب به شهردار و سایر مسئولان فنی شهراصفهان دستور داد که برای عملیات جاده‌سازی بکوشند و چهارباغ عباسی و چهارباغ بالارا تا کوه «صفه » امتداد دهند .

استاندار تاکید کرد سازمان هائی که دراین مسیر قرار دارند حق ندارند بـا احداث ساختمانهای بلند و بیقـواره چشم‌انداز زیبای اصفهان را بپوشانند و خطاب به معاون سرجنگلداری کل اصفهان گفت: حق ندارید حتی یک عدد آجـر اضافی درساختمانی که دارید می سازید . به کار ببرید . باید فضای بالای شهر اصفهان کاملا باز و بدون مانع باشد تـا مسافران این شهر بتوانند از محل دروازه شیراز زیبائی های شگفت‌آوراصفهان را تماشـا کنند ولذت ببرند .

استاندار سپس برای اصلاح طرح امتداد خیابان چهارباغ در محل‌دروازه شیراز به مسئولان فنی و شهردار اصفهان ۴۸ساعت مهلت داد و به فرماندار اصفهان تاکید کرد که اجازه ندهـد کامیونهای حامل نفت و بنزین در کناره های خیابان توقف‌کنند وضایعات روغن ،گریس سوخته وبنزین خود را روی سطـح پاکیزه خیابان بریزند .

در «خانه‌کارگر»

استاندار پیش از تـرک دروازه شیراز خطاب به‌مسئولان فنی گفت :به‌امتداد خـیابان چهارباغ و اتصال آن به خط کمربندی ورود کامیون از ایـن مسیر به شهر اصفهان ممنوع میشود .به این ترتیب کامیون های سنگین باورود به خـط کمربندی از مسیر حکیم نظامی وارد شهر خواهد شد .

آقای زاد و همراهان سپس عملیات تعریض و احداث‌اتوبان جاده‌شیراز را که بوسیله اداره کل راه وترابری‌در دسـت ساختمان است مـورد بازدید قرارداد و آنگاه به‌محل‌ساختمان کارگر» رفتند وباتوجه به کندی کار ساختمان این خانه مسئولان مربوطه را مخاطب قرار داد و گفت :

با تشکیل جلسات و بررسی علل عقب افتادگـی عملیـات ساختمانی ، هرچه زودتر معایب کار را رفع کنید .

استانداروهمراهان سپس از تاسیسات ورزشی و آموزشگاه های مجاور «نهر سیاه » دیدن کردند و در این‌مکان‌نیز استاندار درمورد اصلاحات‌مورد لـزوم دستوراتی صادر کرد.

آنگاه استاندار از اراضی «کوه دنبه » وتاسیسات سازمان آب وفاضلاب دیدن کرد. در این محل‌نقشه های‌سرجنگلداری کل استان در مورد اراضی‌مذکور مورد بررسی قرار گرفت ومقرر گردید در کمیسیون‌ویژه‌ای این بررسی دنبال شود تا موقعیت اراضی «کوه دنبه » مشخص گردد استاندار در این بازدید تاکیدکرد که در دامنه « کوه های دنبه » و دیگر کوههـای مجاور اصفهان از ایجادهرگونه ساختمان زشت ، بلند و بیقواره جلوگیری بعمل آید تابه زیبائی چشم‌انداز اصفهان صدمه وارد نیاید .

در پایان این‌بازدید ،استاندار از موقعیت میدان مقابل‌تاسیسات «مرکز توپخانه و موشکها» دیدن کردو پیرامون اجرای طـرح نوسازی‌این‌میدان‌به مسئولان امر دستوراتی داد .

اصفهان ـ خبرنگار اطلاعات

خبرهای اصفهان

تصویب شد

● : سازمان دفاع غیر نظامی استان اصفهان‌درسه‌ماهه سیاهیان انقلاب استان اصفهان ، بودجه برنامه های کـلاس آموزش سیاسی اعضای سازمان مذکور به تصویب رسید .

کلاس آموزشی

● : سازمان دفاع غیر نظامی استان اصفهان درسه‌ماهه خرداد ، تیر ، و امرداد ، برای کارکنان ذوب‌آهن آریامهر اصفهان ، روسای دبیرستان هاوسازمان های اداری‌شهرستان نطنز اقدام به تشکیل کلاس هائی پیرامون مسائل مربوط بـه آتش نشانی و آشنائی با نحوه اعلام خطر هوائی ، کـرده است .

بازدید رهدم

● : در ادامه بازدید مردم ازپیشرفت های استان‌اصفهان ۴۰ نفر از افسران و درجه‌داران مرکز توپخانه و موشکها از تاسیسات سازمان آب و فاضلاب ، ۴۰ نفر از کارگران‌ملک شهر و ۲۰ نفر از کارمندان اداره کل تامین خدمات درمانی، از تاسیسات شرکت تعاونی اصفهانک دیدن کردند .

همچنین ۲۰ نفر از پزشکان و کارمندان اداره کل‌بهداری اصفهان ، از کانون کارآموزی ، ۲۰ نفر از اعضای سازمان زنان از سد « نکوآباد» و ۲۰ نفر از پیشه‌وران از مرکزتکامل صنعتی اصفهان دیدن کردند .

استاندار بوشهر برای شرکت‌درانتخابات انجمنهای دمکراتیك کارت الکترال گرفت

فعالیتهای انتخاباتی در «بوشهر» داغتر شد

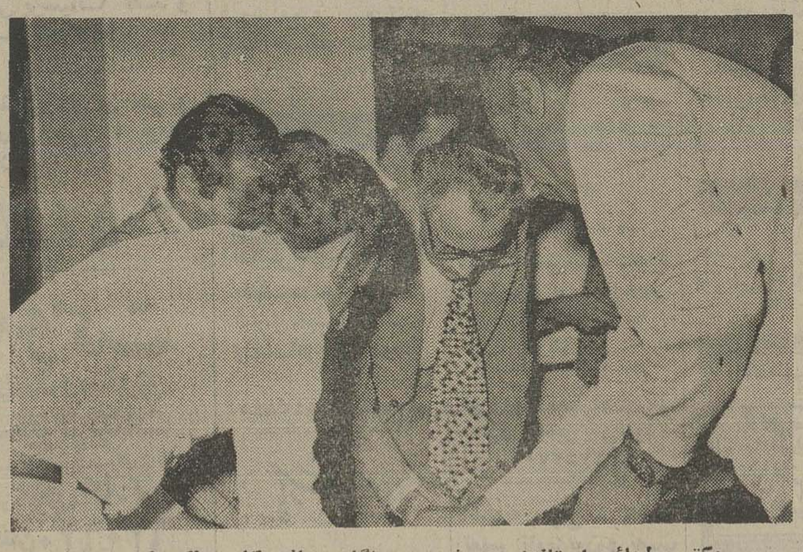

دکتر بطحائی استاندار بوشهر ، هنگام دریافت کارت الکترال ، برای‌شرکت در انتخابات انجمن های دمکراتیك

بندربوشهر : دکتر مهدی‌بطحائی استاندار بوشهر و گروهی از مدیران کل و روسای سازمان‌های دولتی بادریافت کارت الکترال ، در انتخابات‌انجمن های‌دمکراتیک شرکت کردند.

دکتر بطحائی با مراجعه بـه حوزه شماره ۲ توزیع برگـهای انتخاباتی واقع‌در محل حـزب رستاخیز بوشهر ،ضمن دریافت کارت مخصوص شرکت در انتخابات،درجهت اجرای‌انتخابات مذکور به مسئولان مربوطـه دستوراتی داد .

فعالیت های انتخاباتی

بااعلام اسامی نامزد های‌نمایندگی در انجمن های دمکراتیک استان بوشهر ، کار ثبت نام آغاز شد و تاکنون گروه زیادی از طبقات مختلف مردم بوشهر برای شرکت در انتخابات مذکور، به‌حوزه‌های تعیین شده مراجعه‌و کارت‌الکترال دریافت داشتند .

نامنویسی از داوطلبان شرکت در انتخابات انجمن‌های‌دمکراتیک تا ۲۱ مهرماه ادامه‌خواهدداشت و به کاندیدا های نمایندگی در انجمن های دمکراتیک شهر ، شهرستان و شورا های آموزش و پرورش منطقه‌ای ، که اسامی آنان از سوی هیئت اجرائـی موقت حزب رستاخیز ملت ایران اعلام شده است. تاروز ۲۳مهر ماه فرصت داده شده است که برنامه ها و ایده های خود را برای مردم تشریح کنند . انتخابات انجمن های دمکراتیک روز ۲۳ مهرماه درسراسر کشور برگزار می‌گردد .

نمایندگان اطلاعات در خدمت مردم

دبیرستان و هنرستان ندارند .

بندرشاهپور : گروه کثیری از دانش آموزان بندرشاهپور ضمن مراجعه به دفتر نمایندگی موسسه اطلاعات در این شهر، در باره مشکل ادامه تحصیل خود در این شهر گفتند :

بندر شاهپور دبیرستان و هنرستان ندارد‌و دانش‌آموزان این شهر برای ادامه تحصیل ناچارند کـه به شهر های نزدیک سفر کنند و این مسئله مشکلات زیادی درامر تحصیل آنان به وجود آورده است .

مسئولان اداره آموزش و پرورش ایـن منطقه در بـاره دبیرستان و هنرستان، بوعده دادن اکتفا کرده‌اند وهیچگونه توجهی به این مسئله نشده است بهر حال از مسئولان مربوطه در اداره آموزش و پرورش این منطقه درخواست داریم که نسبت به تاسیس دبیرستان و هنرستان در بندر بوشهر اقدام کنند .

پزشك ندارند

کمیجان : گروهی از اهالی کمیجان ضمن مراجعه به دفتر نمایندگی موسسه اطلاعات در «کمیجان» در باره مشکـلات درمانی خود گفتند: کمیجان و روستا های دور و نزدیک آن مدتی است که پزشک ندارندو مردم این منطقه ، برجمعیت بخصوص ساکنان روستا های دور دست ، هنگام بیماری با مشکلات گوناگونی مواجه‌می‌شوند و این مسئله در بعضی موارد، خطرات جانی بـرای مردم بوجود می‌آورد .

از مسئولان‌مربوطه درخواست دارند که نسبت به تعیین و اعزام یک پزشک به‌بهداری‌این شهر اقدام کنند و باین ترتیب ساکنان کمیجان را از خطرات ناشی از بروز بیماری هـای گوناگون مصون دارند .

سرعت حادثه آفرید

میمه : اتومبیل فولکس واگن شماره ۲۲۹۴۶ تهران‌ـص به رانندگی «نادر علی غیاثی نصیری» که از اصفهان به سمت قم درحرکت بود ، در ۴۱ کیلومتری «میمه» براثر سرعت‌زیاد و انحراف از جاده ، واژگون شد .

در این حادثه راننده فولکس‌و دیگر سرنشین آن کـه اصغر نصیری نام داشت کشته شدند .

در شبهای قدر

قم نیز بر شهادت پیشوای نخست شیعیان‌عالم‌گریست

★ طی چند روز اخیر میلیونها ایرانی در شهادت‌نخستین پیشوای خود علی(ع) به سوگ نشستند

از بعدازظهر چهارشنبه‌گذشته هجوم مسافران وزائران به شهر های مذهبی کشور برای‌شرکت در شبهای قدر و مراسم احیاء شروع شد.

امسال‌نیزچون سالهای گذشته دستجات متعددمذهبی و گروههای مختلف عزاداران در جوار مرقد حضرت معصومه (ع) اجتماع کردند و به عزاداری‌ونوحه‌سرائی پرداختند .

عکس از دومین شب قدر و مصادف باشهادت مولای متقیان درقم گرفته شده‌است .

درصحن حرم مطهر حضرت معصومه (ع) هزاران نفر باشرکت حضرت آیت‌اله العظمی آقـای نجفی مرعشی به نمازایستادند .

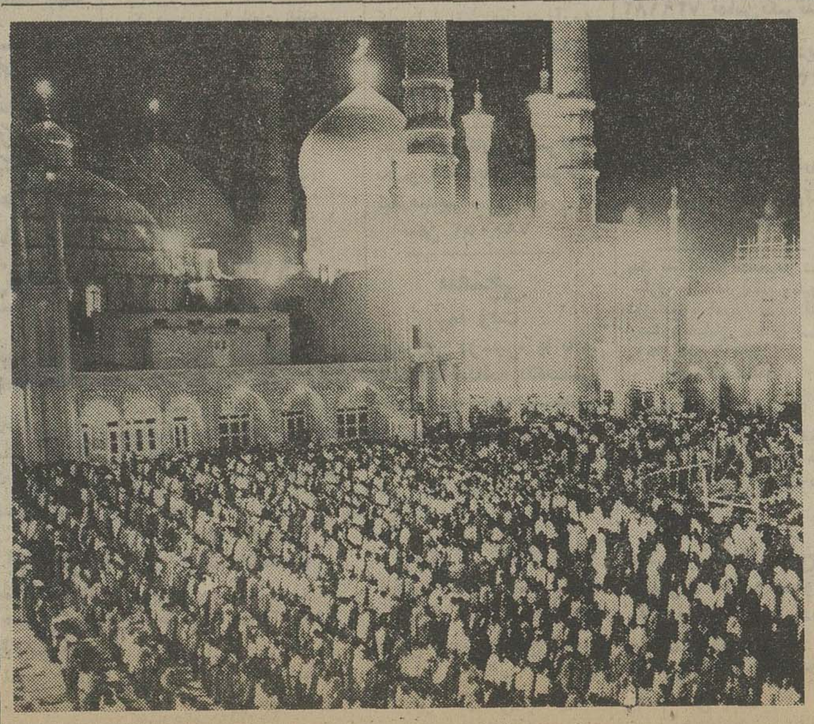

نیازمندیهای اطلاعات

برای دادن آگهی تلفنی باشماره‌های ذیل تماس حاصل فرمائید
تلفنهای: ۳۱۱۲۲۷-۳۱۲۴۱۳

معاملات تلفن

خرید نصب ۶۶۹۱۶۱

خرید و فروش تلفن ۶۴۱۰۰۰

خریدو فروش تلفن ۸۴۶۵۶۵

فروش تلفن

تلفن شماره ۷۵۴۷۲۲ فروخته میشود

خرید تلفن

تلفن شماره ۳۱ جهت دفتر خریداریم تلفن ۳۱۱۴۸۹ از ساعت ۵تا۷ ۱ـ۱

خرید اثاثیه

فرش ایران نوین خریدارقالی‌و قالیچه وتعویض فرشهای‌نو باکهنه تلفن۶۵۳۱۹۵ ۱ـ۱

فروش دست دوم

یک دست مبل، میز و صندلی نهار خوری نو ساخت ایتالیا درسطح بسیار عالی بفروش‌می رسد . تلفن ۷۵۴۴۵۷ طبقه دوم آـ۲۰۳۴۴

حدود ۷۰ دستگاه ماشین‌حساب الکترونیکرقم فارسی‌نو بفروش میرسد باتلفن ۷۵۸۰۴۶ تماس حاصل نمائید. ۱ـ۱

وسایل موسیقی ، منزل ، پوشاک‌خارجی، فوری‌بفروش میرسد بعد ازظهر ها ازساعت ۵الی ۸ تلفن ۹۵۶۵۹۸ ۱ـ۳ آـ۴۷۷۷

فروش لباس واثاثیه‌دیگر منزل تلفن ۲۷۰۵۷۵

پروژکتور BAUER مدل T50 دوربین فیلم برداری کانن 1014 هر دو کار نکرده بفروش میرسد ۵بعد ازظهر ببعد ۶۶۵۳۱۶ ۱ـ۱

فروش لباسهای جدید خارجی شب و اسپرت زنانه ومردانه دست اول بمدت دو هفته ۶۵۸۸۴۲ ۱ـ۲

یکپالتو پوست سمورانگلیسی بفروش میرسد تلفن۲۷۵۸۱۲ ۱ـ۱

انواع لباسهای مردانه وزنانه خارجی به قیمت مناسب بعلت مسافرت فروخته میشود ـ دوشنبه و سه شنبه از ساعت ۳تا۶ بعدازظهر خیابان ویلا ـ خیابان رفاهیت شماره ۴۴ طبقه اول. ۱ـ۱

فروش‌لباسهای دست‌دوم‌ایرانی وخارجی ارزان از دوشنبه‌تا پنجشنبه از ساعت ۹ صبح تا ۵ بعدازظهر قلهک کوچه شهرداری پلاک ۲۱ر۱ تلفن ۲۶۳۵۸۶ ۱ـ۱

فروش فوری بعلت مسافرت به خارج
یخچال فیلکو ۱۲ فوت،ماشین لباسشوئی‌توشیبا، میزوصندلی ناهار خوری تلفن ۲۷۳۱۵۶ ۱ـ۲

بعلت مسافرت یک پالتوی‌مینک بسیار عالی و مقداری لباسهای نو و دست دوم بفروش می رسد تلفن ۲۳۰۳۱۰ بعد ازظهر ها از ۲ تاه ۱ـ۳

لباسهای دست اول و دوم اروپائی و بخاری بفروش می رسد تلفن ۲۸۰۵۷۴ ۱ـ۲

اکازیون
پالتو لباس زنانه ، دخترانه خارجی بفروش میرسد تلفن ۹۳۶۳۱۹ ۱ـ۱

دوربین فیلم‌برداری کانن ۸۱۴ نو فروشی تلفن ۶۵۱۲۰۷

بعلت‌مسافرت کلیه‌لوازم مطب و اثاث میز تحریر قدیمی‌کار روسیه‌بفروش میرسد تلفن ۶۴۲۰۷۹

بعلت مسافرت مبلمان مدرن ولوکس اتاقهای سالن ناهارخوری خواب، آشپزخانه، پیانو ،فرش، لباس های نو و دست دوم خارجی‌پوست‌وکفش وغیره بفروش میرسد . تلفن ۲۸۲۸۴۴

فروش دست اول

دوربین عکاسی رولیفلکس پلانار عدسی ۸و۲ر۱ قیمت ۳۵۰۰۰ ریال ۵ بعد ازظهرببعد ۶۶۵۳۱۶ ۱ـ۱

حراج‌لباس‌های نوخارجی و دست دوم بسیار تمیز سوارەـکوکتل ـاسپرت وزینت‌آلات از ۲۹ الی ۳۱ شهریور ماه‌از ساعت۱۲ الی ۷بعداز ظهرآدرس : جردن بعداز بلوارخیابان شه‌یار پلاک ۱۰۵

ژلینا تودکوراسیون

انواع‌کاغذ دیواری‌پرده کرکره موکت رادراسرع وقت نقد و اقساط طولانی از شرکت کالیران بخواهیدتلفن ۳۱۰۷۷۲ سفارش‌تلفنی پذیرفته میشود.

موکت نمدی ۱۷۵ ریال به بالا کاغذ دیواری کرکره با تخفیف نصب فوری و نقاشی‌ساختمان تزئینات‌نعیمان۳۴۰۶۴۵

تزئینات پیمان
انجام کلیه امور تزئینات ۹۷۱۸۱۵ ـ۹۴۰۳۰۸

فقط بایک‌تلفن
نقاشی ساختمان موکت کاغذ دیواری ویلا ۷۵۸۲۵۲

نقاشی‌وتزئینات
موسسه تاج ۷۵۹۱۳۲

تزئین فوری
پرده کرکره کاغذ دیواری موکت کفپوش سقف ـ پوش پرسیانا نقد و اقساط ۵۳۷۷۰۸

کاغذ دیواری ایرانی و خارجی متری ۳ تومان ببالا
۳۰۵۲۵۵

موکت کاغذدیواری وسایر تزئینات
بقیمت‌تجارتی‌بانصب فوری در شرکت جی.کا.تی تلفن ۶۴۰۶۲۰

برای ساختمان شما

پاکتان
انجام کلیه امور نظافتی نقاشی و دکوراسیون ساختمان ۸۲۴۵۸۱

داربست پلیت
نصب فوری داربست فلزی تلفن ۷۳۱۶۰۶ و ۷۳۰۴۷۹

داربست فلزی رویال استاچ فروش انواع بست نوداربست ۸۵۶۲۵۴ ۱ـ۱

مقاطعه کار ساختمان و اسکلت تلفن ۳۵۷۵۹۸

قیر و گونی و آسفالت باتضمین ۷۳۸۴۵۵ـ۷۳۰۱۰۸

اسکلت فلزی تلفن ۸۴۵۸۰۷

نقاشی‌اسفالت باتضمین ۸۹۵۷۳۲

ایزولاسیون پشت بام با ایزوگام ۶۳۶۰۱۴
یوسف‌آباد محمدرضاشاه شماره ۱۳۰ شرکت ساختمانی بام باد (اتل پریکابت) شعبه ایران ایزول

اسفالت وعایق
شمیران ـقلهک ـ تلفن ۲۶۱۳۲۷

توجه
ساختمان های شمارا در کوتاهترین مدت احداث بنا می‌نمائیم‌تلفن ۶۵۶۶۱۸

پارکت
مرکز نصب و تعمیر ۳۶۱۲۱۰

قاسمی تولید کننده شن ماسه آجر۵۶۰۶۶۵

آسفالت قیراندود
پشت بام کوچه با ضمانت ۷۳۹۵۸۶ ۱ـ۱۰

فروشگاه پارس
فروشنده و تهیه کننده کلیه مصالح ساختمانی تلفن ۹۵۲۸۸۰

شستشوی مبل وفرش

آر.یو R.U. English service
انگلیش سرویس
خشکشوئی.موکت فرش.مبلمان.پرده وتشک اتومبیل درمحل
۸۴۳۸۴۵و ۸۵۵۳۴۰

پارس کلین
نظافت کلی منازل ، ساختمانها و اتومبیل ۷۵۴۴۹۳و ۷۶۴۴۳۹

پیام کلین
خشکشوئی مبلمان‌فرش موکت پرده ۸۵۳۰۳۱ و۸۵۳۰۳۲ ۱ـ۱۰

قالیشوئی تهران
تحویل در ۲۴ ساعت تلفن ۵۵۰۰۹۸

پاکتان
شستشوی فرش موکت در محل تلفن ۸۲۴۵۸۱

کلین سرویس پاکزا
خشکشوئی فرش ، مبل،موکت وکلیه کفپوشها با آخرین تکنیک تمیزتر و ارزانتر تلفن ۸۵۳۹۹۵ ۱ـ۱

قالیشوئی‌دی(طهمورثی) اهالی محترم تهران و شمیران فرشهای‌اصیل و دستبافت ایرانی خود را به دست کارگران کارآزموده و دستکار بسپارید درمدت یکهفته پس از خاک گیری و شستشو و تطهیر شده وپرداخت‌و جوهرگیری و خشک تحویل بگیرید اجرت ایاب‌وذهاب متری یکصد ریال تلفن۵۹۶۹۷

قالیشوئی بیوک به سرپرستی داریوش
مجهز به تمام دستگاه های مدرن قالیشوئی فنی متری ۹۰ ریال رنگ برداری و رفوگری پذیرفته میشود ۵۵۱۳۶۰ و ۹۷۷۱۱۸ ۱ـ۲۶

قالیشوئی شمس
با مدیریت اسماعیل داستانپور
۹۵۹۵۵۷
۹۶۷۵۷۸

قالیشوئی شربت اوغلی ۹۲۶۱۸۹ ـ ۵۲۱۰۴۲ آـ۲۹۶

دیاموند سرویس اکسپرس
خشکشوئی مبلمان ، موکت ، پرده تشک اتومبیل ،نظافت کلیه ساختمان تلفن ۷۶۹۷۲۵ ۱ـ۱۵

کارخانه قالی شوئی زمرد ۶۶۳۸۰۳ ۱ـ۱۱

تعمیر تلویزیون

تعمیرگاه مجاز تلویزیون شاوب‌لورنس بلر فیلیپس آر سی آی و غیره نصب آنتن تمام کانال ۳۳۸۱۱۳

مرکز تعمیرات انواع تلویزیون با سرویس فوری ۹۵۳۷۹۶ ـ ۵۲۹۶۲۳

تلویزیون شما فوری در منزل تعمیر می‌شود ۲۷۴۷۷۰

آشیانه امواج ۶۲۵۲۶۵ تعمیر تلویزیون و نصب آنتن

تعمیروسرویس شوفاژ

نصب نگهداری تعمیرات شوفاژ تهویه باشرایط بهتر شرکت روفتاپ ۸۵۸۰۱۹

طرح و اجرا و نگهداری
شوفاژ تهویه
شرکت ان.کی. تکنیک ۸۵۳۹۹۴ـ ۸۴۹۷۹۲

راه اندازی و تعمیر نگهداری شبانه روزی شوفاژ و تهویه مطبوع و آسانسور ۸۹۰۰۴۴ ـ ۸۴۱۳۴۶

نصب و سرویس کولر شوفاژ۲۷۷۲۸۶

سرویس کولر با گارانتی ۸۹۰۰۴۴ ـ ۸۴۱۳۴۶

نصب شوفاژ و تهویه مطبوع و آب رسانی شرکت مکرول ۸۲۲۷۸۸

سازمان فنی کلاد
نصب فوری شوفاژ ، کولر ، لوله بازکنی ، لوله‌کشی و تعمیرات تلفن ۷۶۵۰۵۳

نصب‌فوری شوفاژ وتهویه
درتهران وشهرستانها باقساط ۱۰ ماهه شرکت رام شین
۹۳۹۷۳۱
۹۳۹۷۳۲

تعمیروسرویس یخچال

تعمیرکاه‌یخچال فریجیدر اثاث یدکی موجود ۸۴۸۷۵۶

تعمیرات انواع یخچال تلفن ۷۳۰۰۶۱ و ۷۳۹۲۸۵

تعمیرگاه سیدحسین تعمیریخچال‌لباسشوئی ۲۴۲۴۳۸

تعمیروسرویس لوازم‌منزل

نصب و سرویس کولر تعویض‌پوشال ۷۵۵۷۰۹

راهنمای سرویس ارج درسراسرکشور ۹۶۲۰۴۵ ازساعت ۷ ۱/۲ صبح تا ۷ ۱/۲ بعدازظهر

لوله کشی گاز

لوله کشی گازمنازل
با تائید شرکت ملی‌گاز شرکت. ان. کی. تکنیک ۸۴۹۷۹۲ ـ۸۵۳۹۹۴

لوله‌کشی گاز باتائید شرکت ملی گاز شرکت اسپیشیال ۶۶۶۰۷۳ ۱ـ۱

مهندسی گاز مرکزی
لوله‌کشی گاز با تائید شرکت ملی‌گاز ایران تلفن ۸۴۸۸۰۴و۷۳۴۲۶۲ ۱ـ۱

تعمیر و سرویس کولرو آبگرمکن ۳۰۵۴۱۶

لوله‌کشی گازمنازل
ساختمانها و موسسات زیر نظر مهندسین شرکت نیدوگاز طبق استاندارد و تایید شرکت ملی گاز دراسرع وقت تلفن ۶۵۷۹۴۴ ۱ـ۱

تخلیه چاه

تخلیه‌وحفر
هر نوع چاه باتجهیزات کامل لوله بازکنی فوری شرکت مهندسی امید تلفن ۶۵۹۰۴۷

تخلیه چاه
تعمیرچاه و لوله بازکنی فوری هما ۵۴۶۴۱۶ ۱ـ۲۰

تخلیه هرگونه چاه و لوله‌باز کنی تعمیر و حفر چاه
۹۳۵۲۸۶
شرکت ایران تخلیه

تخلیه چاه
ولوله‌بازکنی‌فاضلاب ۷۹۵۲۴۸

تخلیه چاه ۹۵۳۸۶۸ مترمکعب ۱۵ تومان

تخلیه‌چاه ۹۲۹۳۲۰
متر مکعب ۱۵ تومان

تخلیه چاه ولوله‌بازکنی ۶۶۷۹۱۳

لوله بازکنی

لوله بازکنی ولوله‌کشی همه‌ساعات ۸۲۷۴...

لوله بازکنی فقط ارزان فوری یکساعته ۷۶۵۲۴۴

لوله‌بازکنی یکساعته تلفن ۹۳۶۵۴۴

لوله‌بازکنی فوری سعدی ۳۵۵۴۷۴

لوله‌بازکنی فوری تلفن ۶۳۶۳۷۹

لوله‌بازکنی شاهرضا
تشخیص هر نوع ترکیدگی لوله آب سرد و گرم ۳۶۴۴۴۰

لوله بازکنی‌ولوله‌کشی مقدم ۹۲۵۲۷۴

موسسه فنی ۱۱۲ لوله‌بازکنی و تشخیص ترکیدن لوله ۹۶۴۱۹۱

آگهیهای متفرقه

کرکره چوبی
MISCHLER میشلر
سرما، گرما و نور از کرکره چوبی میشلر عبور نمیکند
پارکت BW
نمایشگاه: شاهرضا کرج‌ـ فنرچی
۸۲۹۳۹۰-۸۲۴۳۰۷
۸۲۴۸۷۰-۸۲۹۵۹۶

استخدام

سیمکش ساختمان
بچندنفرسیمکش ساختمان‌مورد نیازمند است تلفن ۲۳۶۲۶۲ ۱ـ۱۰

استخدام میشود
مترور جهت خدمت‌در سنندج با حداقل پنج سال سابقه کاراستخدام میشود . با تلفن های ۶۲۱۰۲۸ ـ ۶۲۰۰۸۴ تماس حاصل فرمائید

استخدام آرایشگر
یك نفر بانو یا دوشیزه آرایشگر با تجربه برای کار در سالن آرایش‌هتل آریا شرایتون موردنیاز است تلفن ۶۸۲۷۷۱

بازاریاب بیمه با گواهی رانندگی استخدام میشود داوطلبین به تلفن ۸۴۱۲۲۳ مراجعه فرمایند. ۱ـ۳

ماشین نویس فارسی موردنیاز است(دوشیزه) تلفن ۶۳۵۵۸۰

صندوق نسوز کاوه عده‌ای را که ساکن شرق‌وجنوب‌شرق‌تهران باشند با شرایط مناسب‌استخدام‌می‌نماید.
۱ـقیچی‌کار ورق‌آهن
۲ـ جوشکار کاربیت
۳ـ جوشکاربرق درجه۲
۴ـ کارگر ساده
واجدین شرایط می ـ توانند همه روزه‌ازساعت ۴ الی ۶ بعد از ظهر به آدرس میدان فردوسی ابتدای خیابان سپهبد زاهدی‌شماره۱۹ساختمان کاوه طبقه اول مراجعه نمایند .

استخدام راننده
به‌راننده پایه دوشخصی با تجربه و ضامن معتبر نیازمندیم ۸۳۹۷۶۶و۶۷

مستخدم زن برای کودکستان نیازمندیم تلفن ۲۳۶۴۳۳

بیك‌مستخدم‌شبانه‌روزی نیازمندیم ۸۴۹۶۰۵

لوله‌کشی شوفاژ و چدن کار وکمک لوله‌کش‌مورد نیازاست تلفن ۸۵۲۱۲۱ ۱ـ۲

مستخدم زن‌و شوهر
زن و شوهر وارد به‌امورخانه داری و آشپزی بدون بچه با ضامن نیازمندیم تلفن۸۲۲۷۰۵ ۱ـ۲

راننده پایه دوشخصی
متاهل تمام وقت تلفن۸۲۲۶۳۱ ۱ـ۲

بیکنفر مهندس راه و ساختمان وبیکنفر تکنیسین آشنا به امور راهسازی برای کارگاه‌اصفهان موردنیازاست تلفن۳ـ۶۶۵۸۸۱ ۱ـ۲

یک بانوی۴۰ساله به بالابرای نگهداری منزلی در حوالی‌سید خندان از ساعت ۹ تا۶ بعد از ظهر مورد نیاز میباشد بین۵ تا۸بعد ازظهر با تلفن۸۴۴۶۱۸ تماس حاصل نمائید. ۱ـ۲

بتعدادی کارگر ساده‌نیازمندیم تهران بازار سرای آهنگر ها بازار چهل تن سرای یزدی ها پلاک ۴ ۱ـ۱

بدو نفر آشپز فرنگی کار و چند کمک آشپز با حقوق‌مکفی نیازمندیم. نشانی: سلطنت آباد ـ جنب گارد شاهنشاهی باشگاه‌افسران آمریکائی ـ تلفن ۲۸۴۰۳۶ ۱ـ۲ آـ۴۷۸۸

تحصیلدار
به دو نفر تحصیلدار باگواهی موتور و ضامن معتبر تمام وقت نیازمندیم ۸۹۲۲۴۳ ۱ـ۳

بچندنفر کارمند بازنشسته‌دولت جهت‌اشتغال‌در سینمانیازمندیم. تلفن ۳۱۷۶۷۵ سینما کریستال ۱ـ۱

یک دوشیزه یا بانوی تلفنچی نیازمندیم ۷۳۱۲۲۹ ۱ـ۱

سکرتر برای مطب دندانپزشکی در تهران پارس ۴تا۸ نیازمندیم باتلفن ۷۸۲۶۶۵ ۱ـ۱

بتعدادی ویزیتور مرد باسابقه باحقوق ثابت وپورسانت و هزینه ایاب و ذهاب نیازمندیم ۹۳۳۰۶۶ ۱ـ۲

استخدام فوری
درجه‌دار بازنشسته ارتش شاهنشاهی جهت پست‌نگهبانی ـکارگرساده وماهر ـنظافتچی ونگهبان لطفا باتلفن ۳۰۲۸۷۷ بین ۱۱ تا۱ بعد ازظهر تماس گیرند ۱ـ۳

پیشخدمت
شرکتی بیک پیشخدمت باسواد نیازمند است تلفن ۷۶۸۸۳۱ ۱ـ۱

استخدام خدمتکارزن باحقوق مکفی شبانه روزی استخدام میشو دتلفن ۲۷۰۳۶۸ ۱ـ۲

سکرتر
خانمی باسابقه آشنا بتایپ فارسی‌و تلفن و بایگانی جهت شرکت‌ساختمانی تلفن۸۹۹۵۴۸ ۱ـ۱

خیاط
بچندنفر چرخکار و وردست مورد نیاز است تلفن ۷۶۰۲۸۷ ۱ـ۷

چند نفر تلفنیست ماهر و باتجربه برای دستگاه تلفن سانترال مورد نیاز یك مجتمع مسکونی داوطلبان بین ساعت ۹ صبح تا ۵ بعد از ظهر با تلفن‌های ۷ـ۲۹۴۴۹۵ آقای‌مریخی‌تماس‌بگیرند.

به ده نفر کارگر زیگزال دوز وچرخکار و تنه‌دوز که از نظر ایاب‌ذهاب نزدیك‌به نهم آبان باشند نیازمندیم تلفن ۵۹۰۰۵۰ و ۵۳۱۱۰۶

سکرتر با تحصیلات‌حدود سیکل صبح‌و عصر برای مطب دندانپزشکی تلفن ۶۴۱۵۷۳

مهندسین مشاور به دوشیزه‌ای جهت جوابگوئی تلفن نیازمند است۴ تا۷تلفن۶۸۵۱۳۴

پانسیون اقبال
بیکنفر کارمند از صبح تا۴بعد از ظهر باحقوق مکفی و یکنفر آشپز نیازمند است فرح شمالی تکش شرقی پلاک ۴۴ ۱ـ۶

بیك نفر خانم برای کار های دفتری تمام وقت نیازمندیم ۸۹۲۲۴۳

بچند نفر فروشنده با تجربه تریکو فروشی نیازمندیم تلفن۳۵۰۹۶۹

به چند نفر مهماندار جهت آتوبوسهای مدرسه درشمیران نیازمندیم صبح ها ۲۹۲۲۰۱ ۱ـ۲ آـ۴۷۹۷

شرکت سافیر افراد زیر رابرای‌تمام وقت‌استخدام می‌نماید
۱ـ چند نفر مهندس تاسیسات باتجربه‌کافی
۲ـچند نفر تکنیسین تاسیسات باتجربه کافی
۳ـ چند نفر خانم یا آقای حسابدار با ۴ سال سابقه کار
۴ـچند نفر نقشه‌کش تاسیسات با۲ سال سابقه‌کار
۵ـ ماشین‌نویس فارسی جهت نصف روز
خیابان کاخ نرسیده به میدان کاخ شماره ۱۵۵ شرکت سافیر ۱ـ۲ آـ۱۱۰۳۰

آگهی استخدام
به یکنفر نامه رسان و یکنفر انباردار باحداقل مدرک ششم ابتدائی برای کار در تهران نیازمندیم فرح شمالی بالاتر از چهار راه تکش ده متری‌شریفی پلاک ۴۴ طبقه دوم تلفن های ۸۵۷۴۴۵ ـ ۸۵۷۴۳۱ ۱ـ۲

سازمان فروش بنگاه ترجمه و نشر کتاب جهت تصدی یکی‌از فروشگاههای‌خود بخدمت تمام وقت‌یکنفر خانم نیازمند است شرایط‌ـآشنائی بزبان‌انگلیسی، کسانیکه در امور فروش‌کتاب تجربه داشته باشند حق تقدم خواهند داشت. متقاضیان میتوانند همه روزه از ۴ بعد ازظهر الی ۶بمخیابان سپهبد زاهدی چهارراه تخت جمشیدساختمان ۱۰۲ طبقه‌پنجم مراجعه نمایند. ۱ـ۱

تکنیسین ساختمانی
با حداقل ۵ سال سابقه کار اجرائی در بتن‌آرمه دریك کارگاه ساختمانی در تهران نیازمندیم تلفن ۲۸۱۶۲۸

بچند نفر کارگر انترلوك باف‌وزاكارد باف واطوکار نیازمندیم . تلفن ۷۸۰۰۵۲

تلفنچی نیمه وقت
چند نفر دوشیزه یا بانو آشنا به مکالمه انگلیسی بطور نیمه وقت استخدام میشوند لطفابه عباس‌آباد چهارراه فرح پلاك ۱۰۵ شرکت هارود مراجعه فرمایند .

بچند نفر کارگر زن‌یا دختر جهت بسته بندی وکنترل جوراب باحقوق مکفی مورد احتیاج است کارگاه حوالی میدان خراسان می باشد ۵۳۴۹۸۱

منشی با سابقه کار یا بدون موردنیاز است خیابان ویلا ۲۳۷۴۲۶

چند نفر لوله‌کش ماهر وبا تجربه مورد نیاز یك شرکت ساختمانی . داوطلبان بین ساعت۹ صبح تا ۵ بعداز ظهر با تلفن های ۷ـ۲۹۴۴۹۵ آقای‌مریخی تماس‌بگیرند

دختر خانمی با اطلاع‌به ماشین نویسی برای کار تمام وقت نیازمندیم رادیولژی‌دکترفرشیدپور شماره ۸ (۳۷۱)

خدمتکار مرد یا زن جهت خارجیها نیازمندیم ۶۸۲۰۹۳ و ۶۸۲۱۶۹

عده‌ای از دانشجویان دختر و پسر دانشگاه تهران‌جهت‌اجاره‌احتیاج به مسکن دارند . صاحبان منازل میتوانند با تلفن ۹۳۴۵۰۰ تماس حاصل فرمایند . م‌الف ۱۵۷۲۲

گروه صنعتی بهار کارخانجات زاگرس استخدام میکند
۱ـعده‌ای کارگرجوشکار با سابقه کار .
۲ـ تعدادی کارگر ساده باسواد خواندن‌ونوشتن.
داوطلبین به کارخانجات زاگرس کیلومتر۲۲جاده مخصوص کرج تلفن ۷۹۰۰۲۲ و یا به دفتر مرکزی خیابان نادری پاساژ گیو تلفن ۵ـ۳۱۱۳۴۱ مراجعه فرمایند .

چند نفر دوشیزه یا بانو جهت فروشندگی در فروشگاه های بزرگ‌مورد احتیاج است با تلفن‌های ۹۲۲۱۶۹ یا ۹۳۱۵۶۸ تماس حاصل نمائید

بچند نفر نجار با تجربه نیازمندیم ، شرکت جیوه خیابان نادرشاه چهارراه تخت طاوس نبش‌خیابان ۲۱ طبقه سوم

کارگرزن ساده برای بسته‌بندی مواد غذائی محل کار شاهرضا ـ نزدیک میدان‌شهناز تلفن های۷۵۳۶۷۱ ۷۶۹۰۶۵ ۱ـ۶

کارگر شخصی دوززنانه
تلفنهای ۹۳۰۷۳۰ـ ۹۳۲۳۰۰ ۱ـ۳

استخدام ماشین نویس
بیک نفر دوشیزه یا بانو که تسلط کامل به ماشین نویسی داشته باشد مورد احتیاج‌است از ساعت ۵ تا ۵ر۷با تلفن ۳۰۵۰۲۸ تماس بگیرید ۱ـ۳

بیکنفر کمک‌حسابدارتمام وقت مورد نیاز است با تلفن های ۷۳۰۵۸۹ و ۷۳۹۱۸۴ تماس‌بگیرند .

به خانمی در حدوددیپلم نیازمندیم تلفن۸۲۳۸۳۱

استخدام
بچند نفر دوشیزه یابانو فروشنده نیازمندیم‌تلفن ۶۶۸۶۶۶

بیک نفر کارگر متخصص نما سازی ساختمان(دکوراسیون) نیازمندیم . آدرس خرم آباد لرستان خیابان سعدی سایه روشن تلفن ۲۶۶۶ ۱ـ۱۰ آـ۴۷۴۵

موتور سوار
بەچند جوان خوش برخورد باموتورگازی یا دنده‌ای فورا نیازمندیم عباس آباد چهارراه فرح اژانس ۸۵۰ ۱ـ۳

بچندنفر کارگر چرخ‌کار وزیگزال دوز و شلوار دوز نیازمندیم . آدرس میدان بروجردی ـ اول خیابان بروجردی ـجنب بانك ملی پلاك ۷۱ ۱ـ۲ آـ۱۰۸۲۹

بیک نفر متخصص برش پرده پارچه‌ای نیازمندیم خرم آباد لرستان تلفن ۲۶۶۶ ۱ـ۱۰ آـ۴۷۴۴

یکنفر تحصیلدار که دارای ضمانت نامه و معافیت نظام‌و موتور سوار باشد نیازمند است ۶۵۸۳۷۰ ۱ـ۱۵ آـ۱۳۰

استخدام کارگرساده
دارا بودن معافی خدمت نظام‌باسوادششم ابتدائی با حقوق ومزایا و منزل آدرس پل تجریش اول خیابان سعدآباد فروشگاه مرغ کنتاکی تلفن ۲۷۸۶۷۳ ۱ـ۴

حسابدارو کمك‌حسابدار
دوشیزه یا بانوی حسابدار و کمک حسابدار با دو سال سابقه کار در یک شرکت بازرگانی تمام وقت نیاز است ۱۷ الی ۸۳۳۶۱۵ ۱ـ۲

یکی از شرکت های وارد کننده لوازم الکترونیکی اداری جهت تکمیل کادر خود به :
۱ـچندنفر دیپلمه ریاضی برای کار فنی
۲ـ بچند نفر دوشیزه دارای مدرك تحصیلی حداقل سوم متوسطه جهت‌کار دفتری نیازمند است کسانی که ماشین نویسی فارسی بدانند ارجحیت دارند .
لطفا همه روزه از ساعت ۹صبح الی ۵ بعد ازظهر باتلفن ۸ـ۸۳۲۳۷۷تماس بگیرید .

راننده‌بلدوزر
راننده بلدوزر D-6 , D-8 باتجربه و با گواهینامه ویژه مورد لزوم است. تلفن ۴ـ۸۳۷۰۳۱ ۱ـ۲

راننده
جهت استخدام در شرکت بازرگانی بادو سال سابقه کار تمام وقت مورد نیاز است ۱۷ الی ۸۳۳۶۱۵ ۱ـ۲

سکرتر
دوشیزه یا بانو آشنا به تایپ فارسی به طور تمام وقت بهمکاری دعوت می شودتلفن ۸۹۷۴۸۵ و ۸۹۶۶۳۱ ۹ الی ۶بعد ازظهر ۱ـ۳

گیتی فیلم
بیک منشی که بتایپ فارسی تسلط کامل داشته باشد تمام وقت نیازمند است تلفن ۸۲۲۷۸۰ ۱ـ۳

یکنفر ماشین نویس فارسی با تجربه نیازمندیم خیابان پهلوی جنب‌فروشگاه کوروش‌ـکوچه پزشکپور شماره ۲۱ تلفن های ۸۹۲۶۱۲ و ۸۹۰۳۰۵ ۱ـ۲

داینرز کلوب بین‌المللی ایران استخدام می نماید
۱ـ خانم پانچیست کامپیوتر یك نفر
۲ـ حسابدار ۲ نفر
علاقمندان‌می توانندصبح ها از ساعت ۹ الی ۱۲ و بعداز ظهرها ۴ الی ۶ به خیابان سپهبد زاهدی ساختمان ۱۰۲ طبقه‌پنجم مراجعه فرمایند .

صندوقدار زن یامرد
بیکنفر صندوقدار زن یامرد با سابقه و ضامن معتبر نیازمندیم تلفن ۸۳۹۷۹۳ و ۸۳۵۰۴۶ ۱ـ۳

مستخدم زن
جهت نظافت منزل با حقوق مکفی مورد احتیاج است ۲۹۲۹۸۹ ۱ـ۳

جوان ۱۶تا۱۷ ساله باموتور نیازمندیم تلفن ۸۳۹۲۰۰ ۱ـ۲

جویای کار

داروساز
(تحصیلکرده سوئیس) جویای کار است تلفن ۲۷۹۷۸۹ از ۹ تا۱۲ و ۴تا۶ بعدازظهر ۱ـ۲

برای‌شالوده ریزی‌حساب سرپرستی حسابداری‌ـ تحریر دفاتر قانونی ـ
حسابرسی ـ مشاوره درامور مالی و مالیاتی از چهار بعداز ظهر به تلفن ۷۹۲۱۸۲ مراجعه فرمائید. ۱ـ۳ آـ۱۰۸۸۱

خانه‌شمارا بخارجیان اجاره‌میدهیم

موسسه امپایر ۲۳۷۵۰۰ خانه بخارجیان اجاره میدهیم ۲۳۸۹۵۵-۲۳۲۲۲۲

موسسه امور خارجیان مرکز اجاره تخت جمشید جنب شماره ۵۰۳ ۷۵۱۷۸۲-۷۵۲۳۵۸

اجاره بخارجیان وزیری ۸۴۶۱۶۳ ۸۵۶۱۷۴

۸۲۴۹۵۳ سازمان نیازمندیهای خارجیان خانه شمارا به خارجیان اجاره میدهد ۸۲۷۹۰۱-۸۳۸۱۰۶

سازمان مسکن پارس مرکز اجاره ۸۵۳۸۵۳ ۸۴۸۴۲۴ ۸۵۷۵۸۵ بخارجیان

موسسه ظفر ZAFAR اجاره فوری خانه بخارجیان اجاره میدهد آپارتمان ویلائی شما تلفنهای ۲۲۷۷۴۶ ۲۲۸۵۸۹ - ۲۲۵۵۰۴

۲۴ساعته سازمان نیازمندیهای فرخ اجاره بخارجیان باامتیاز رسمی باده سال تجربه ومرکز خرید وفروش آپارتمان ـ مستغلات ـ زمین ۲۲۳۶۷۲-۲۲۳۲۵۵

ایران مسکن با اولین تلفن مستغلات شمارا بخارجیان اجاره داده است ۲۳۰۸۴۴-۲۳۰۲۷۳

لانه سریعترین مرکز اجاره بخارجیان ۸۳۷۸۴۱ ـ ۸۳۹۰۲۶

کانون خارجیان
سریع ویلا اپارتمان بخارجیان اجاره میدهد تلفن ۹ـ۲۲۷۶۳۸

آژانس بین‌الملل
اجاره هر نوع مستغلات مبله وغیر مبله به خارجیان تلفن ۸۳۰۸۴۱ و ۸۳۰۸۴۲ ۱ـ۱۸

سازمان خدمات تهیه مسکن مرکزاجاره بخارجیان ۹۳۶۲۲۷۸

پیشتاز پیشتاز اجاره بخارجیان ۳۱۷۷۴۲-۳۹۱۰۵۵

ویلا و آپارتمان شما را
درشمال شهر بخارجیان اجاره میدهیم تلفن ۸۳۲۴۴۰ ۱ـ۳ آـ۱۰۸۱۷

نیازمندیهای اطلاعات

برای دادن آگهی تلفنی باشماره‌های ذیل تماس حاصل فرمائید

تلفنهای: ۳۰۳۷۰۲-۳۱۱۲۱۹-۳۱۱۲۲۵-۳۱۱۲۲۴

استخدام راهنما برای
سینما کاپری

سینما کاپری به چند جوان خوش برخورد جهت راهنمائی مشتریان خود نیاز دارد لطفا به سینما کاپری میدان ۲۴ اسفند مراجعه فرمائید .

چند نفر بازاریاب باسابقه
(باحقوق مکفی و کمیسیون فروش) نیازمندیم.
داوطلبان برگ درخواست و سوابق و یک قطعه عکس را به صندوق پستی ۱۲۲ (ساعتچی) بفرستند قید یک شماره‌تلفن برای تماس مجدد ضروریست.

خانم تلفنچی

شرکت مهندسی تکنوکار
یك خانم تلفنچی آشنا بزبان انگلیسی استخدام می‌نماید.
آدرس تخت‌طاوس نبش میرهادی شماره۲
طبقه سوم تلفن ۱۴ـ۸۵۶۱۱۲

خانمی آشنا به زبان فرانسه

جهت جوابگوئی تلفن برای دفتر مهندسین مشاور در تهران استخدام میشود
تلفن ۶۲۶۰۰۶

شرکت لرد الکترونیک

افراد واجد شرایط زیر را با حقوق و مزایای مکفی به همکاری دعوت می‌نماید .
۱ـ منشی باتجربه مسلط به ماشین نویسی فارسی ، لاتین، امور بایگانی و آشنا بزبان انگلیسی.
۲ـ رئیس خدمات اداری باتحصیلات حداقل سیکل
۳ـ تعمیرکار لباسشوئی ، یخچال و تلویزیون
۴ـ گارسون و رزیده برای اداره آبدارخانه
۵ـ کارگر ساده
آدرس : کیلومتر ۱۶ جاده مخصوص کرج
شرکت لرد الکترونیك

استخدام فوری

شرکت انتروپوز جهت‌کار در شهرستانها بافراد زیر احتیاج فوری دارد .
۱ـ راننده گریدر .
۲ـ راننده ساید بوم .
۳ـ راننده تراکس
۴ـ راننده بیل مکانیکی (دراگلاین).
۵ـ کمك حسابدار آشنا به تنظیم لیست حقوق ومحاسبه بیمه ومالیات
۶ـ سرکارگر قیرکار ولوله‌پیچ با داشتن‌گواهی کار .
داوطلبین به شرکت انتروپوز در خیابان آناتول فرانس شماره ۹۹(کارگزینی) مراجعه نمایند .

آگهی استخدام

شرکت تولیدکننده
محصولات پردیس

بخدمت تمام وقت تعدادی کمك تکنیسین با حداقل مدرك ششم ابتدائی و۲سال تجربه در رشته برق‌مخصوصا در قسمت روشنائی و تابلو های برق نیازمند است .
متقاضیان حتما باید ساکن کرج بوده‌و همه روزه میتوانندازساعت ۷ صبح الی ۱۵ر۳۰ به قسمت کارگزینی کارخانه واقع‌درمشکین آباد کرج بعد از کانون کارآموزی مراجعه نمایند .

آگهی استخدام
شرکت سهامی کارتن کار

برای تکمیل کادر فنی کارخانه واقع‌درشهرستان قم به اشخاص مشروحه زیر احتیاج دارد .
۱ـ تکنیسین برق فارغ‌التحصیل از یکی از هنرستان های صنعتی با ٤ سال سابقه کار ۱ نفر
۲ـ تکنیسین برق فارغ التحصیل از یکی از هنرستان های حرفه‌ای با ۳سال سابقه کار ۲ نفر
۳ـ تکنیسین برق فارغ التحصیل از یکی از هنرستان های حرفه‌ای ۲ نفر .
٤ـ تکنیسین مکانیك فارغ‌التحصیل ازیکی از هنرستان های صنعتی با ٤ سال سابقه کار ۱ نفر
۵ـ تکنیسین مکانیك فارغ التحصیل از یکی از هنرستا نهای حرفه‌ای با ۳ سال سابقه کار ۲ نفر
٦ـ تکنیسین مکانیك فارغ‌التحصیل از یکی از هنرستان های حرفه‌ای ۲ نفر
داوطلبین می توانند برای مصاحبه‌حضوری بدفتر شرکت واقع در خیابان‌شاهرضا شماره۷۷ طبقه ششم تلفن ٦٦٨٢٨٦ یابه محل کارخانه در شهرستان قم مراجعه نمایند .

دوشیزه یا بانوی بسته‌بند برای کار در تهران

۲۰ نفر دوشیزه یا بانو که سواد خواندن و نوشتن داشته باشند برای کاربسته‌بندی لوازم آرایش باحداکثر ۳۰ سال سن استخدام می شوند. بکارخانه بلنداکس خیابان قدیم شمیران بالاتراز سه‌راه ضرابخانه انتهای کوی لاجوردی مراجعه فرمائید. ۱ـ۲

آگهی استخدام

انجمن توانبخشی بمنظور تکمیل کادر مورد نیاز خود درواحد های‌تابعه‌به‌چهل‌نفر لیسانسیه روانشناسی نیازمند است از دارندگان مدرك فوق خواهشمند است از تاریخ ۲۷ر۶ر۲۵۳۵ لغایت ۳۱ر۶ر۲۵۳۵ به‌امور پرسنلی انجمن توانبخشی واقع در خیابان شاهرضا ـ بین‌کالج وویلا ـ کوی سرشار شماره۳٤ساختمان شماره یك مراجعه نمایند. م‌الف ۱۵۷٤۷

شرکت ایران کدیس استخدام میکند

۱ـ ویزیتور باداشتن وسیله نقلیه
۲ـ ماشین نویس فارسی ولاتین
۳ـ راننده پایه دو شخصی
ازساعت ۸ تا ۹ صبح تلفن ٦٤۲۹۰۸

شرکت سهامی الکتریك استورج باطری ایران استخدام میکند

٦ نفر اپراتورماشین‌آلات تولیدی با مشخصات زیر :
۱ـ سن بیست الی ۳۵ سال
۲ـ تحصیلات ششم ابتدائی
۳ـ قادر به انجام کار شیفتی
٤ـ داشتن سابقه و اطلاعات در مورد ماشین آلات تولیدی
۵ـ دارا بودن گواهی پایان خدمت یا معافی غیر پزشکی
متقاضیان به کارگزینی شرکت واقع درکیلو متر ۲٤ جاده مخصوص کرج کارخانه ری.او.واك مراجعه نمایند.

جهت‌کادر فروش بافراد زیر احتیاج است:
۱ـ چند نفر فروشنده فعال تمام وقت با تحصیلات دیپلم یا بالاتر .
۲ـ چند نفر فروشنده نیمه‌وقت (دانشجویانی‌که امکان کارکردن داشته باشند مقدمند) .
باتلفن های ۹۲۲۱۶۹ و ۹۳۱۵۶۸ تماس حاصل نمائید

کارخانجات پلاسکوکار

بچند نفر تراشکار و فرزکار با سابقه‌کارو همچنین دوشیزه یا بانوی دیپلمه ماشین نویس ومنشی نیازمند است.
تلفن ۹۵۰۰۲۳

استخدام

شرکت تولیدی پارس پك برای تکمیل کادر اداری خود در تهرانو قزوین افراد مشروحه ذیل را با شرایط خوب وحقوق مکفی دعوت بهمکاری مینماید .
۱ـ حسابدار بامدرك لیسانس وحد اقل یکسال سابقه کار (برای تهران)
۲ـ حسابدار صنعتی با مدرك دیپلم (برای قزوین)
۳ـ کارمند کارگزینی با مدرك دیپلم وحد اقل ۲ سال سابقه کار (برای قزوین)
۴ـ مامور خرید با مدرك دیپلم (برای تهران وقزوین)
۵ـ بایگان(خانم)
٦ـ تلفنچی(مرد)
برای تمام ردیف های فوق داشتن برك معافیت یا خاتمه خدمت ضروریست .
از واجدین شرایط خواهشمند است همه روزه باستثنای روزهای پنجشنبه و جمعه از ساعت ۸ صبح الی ۵ بعداز ظهر
به نشانی : خیابان آیزنهاور ـ نبش شادمهر ـ شماره ۵۳۵ طبقه سوم کارگزینی شرکت پارس پك مراجعه فرمایند .

آگهی استخدام

شرکت سهامی صنایع شیر ایران به دونفر ماشین نویس فارسی و یکنفر ماشین نویس فارسی ـ لاتین نیاز دارد . داوطلبان استخدام میتوانند حداکثر تا تاریخ ۳۱ر۶ر۳۵ با دردست داشتن فتوکپی مدرك تحصیلی‌وگواهینامه‌ماشین نویسی به امور اداری شرکت واقع در کیلومتر جاده قدیم تهران کرج مراجعه نمایند.
شرکت سهامی صنایع شیر ایران
م‌الف ۱۵۷۳۲ ۱ـ۲

آگهی استخدام

دانشگاه ملی ایران عده‌ای آشپز که علاوه برداشتن شرایط عمومی استخدام بیش از ۳۵ سال سن نداشته باشند با حقوق مکفی استخدام می‌نماید .
از داوطلبان خواهشمند است تا روز شنبه ۳مهرماه ۲۵۳۵ (باستثنای پنجشنبه و جمعه) ساعت۸ تا ۱٤ به امور اجتماعی ورفاه کارکنان دانشگاه ملی ایران (واقع‌در اوین)مراجعه نمایند.
دانشگاه ملی ایران

آگهی استخدام ماشین‌نویس

سازمان شاهنشاهی خدمات اجتماعی به‌چند نفرماشین نویس درجه یك فارسی ـ لاتین که قادر به‌مکالمه به‌زبان انگلیسی باشند نیازدارد داوطلبان استخدام میتوانند روزهای شنبه تا چهارشنبه بین ساعت ۸ الی یك بعدازظهر به‌امور کارگزینی و آموزش سازمان واقع در خیابان قوام‌السلطنه مراجعه نمایند .

یك شرکت تولیدی مواد غذائی برای فروش محصولات خود در شهرستان ها احتیاج به نماینده فروش فعال دارد . علاقمندان با آدرس زیر تماس بگیرند .
تهران : خیابان بزرگمهر شماره ۱٤ طبقه اول

TEHERAN-MU AG
شرکت سهامی خاص تهران‌مو
WELLA

استخدام
۲۰ نفر کارگر دوشیزه یا بانو برای کار بسته‌بندی لوازم آرایش احتیاج است سرویس ایاب و ذهاب و سلف سرویس ارزان قیمت برخورداری از سایر مزایای کارخانه
آدرس ـ کیلومتر ۱٦ جاده مخصوص کرج پیش کارخانه لنت ترمز و ارگانون شرکت تهران‌مو (ولا)
تلفن ۵ـ۹۷۳۵۷٤

راننده۲ همگانی

با دوسال سابقه رانندگی‌در تهران‌وتحصیلات ششم ابتدائی در تاسیسات گروه صنعتی مینو به همکاری دعوت می‌شود .
کیلومتر ۱٤ جاده شمالی کرج کارخانجات گروه صنعتی مینو

استخدام منشی و تلفنچی

شرکت کابلسازی ایکو ایران‌جهت تکمیل کادر اداری کارخانه خود واقع‌در کیلومتر۲ ۲جاده مخصوص کرج بدو نفر دوشیزه یا بانو با تحصیلات حدود دیپلم که مسلط به ماشین‌نویسی‌فارسی‌ولاتین‌باشند باحقوق و مزایای خیلی خوب نیاز فوری دارد .
از واجدین شرایط تقاضا میشود که همه‌روزه باستثنای روز های تعطیل ازساعت ۷ر۳۰ الی۱۲ با تلفن ۹۷٦۰۷۷ تماس حاصل نمایند.

آگهی استخدام
شرکت سهامی کارتن کار

برای اداره انبار فنی کارخانه خود واقع در شهرستان قم احتیاج‌بیست نفر انباردار فنی با سابقه ۳ سال کاردرانبار ودانستن‌زبان انگلیسی دارد داوطلبین می توانند برای مصاحبه حضوری بدفتر شرکت واقع در خیابان شاهرضاشماره۷۷ طبقه ششم تلفن ٦٦٨٢٨٦ یابه محل کارخانه‌واقع در شهرستان قم مراجعه نمایند .

شرکت نمود
نمایندگی کن‌وود

تعدادی افراد با تحصیلات حدود سیکل متاهل با دارا بودن برك خاتمه خدمت یا معافی دائم جهت آموزش و خدمت درسرویس‌محصولات خانگی با حقوق و مزایای مکفی استخدام‌می‌نماید.
متقاضیان روز های شنبه تا چهارشنبه از ساعت ۱۰ صبح تایك بعداز ظهر به خیابان سوم اسفند ساختمان شماره ٤٤ سرویس کن‌وود مراجعه نمایند .

آگهی استخدام

یکی از موسسات جوان وپیشرو جهت‌تکمیل کادر پرسنلی خود در تهران افراد زیر را باحقوق ومزایای عالی و شرایط بسیار مناسب جهت پیشرفت وتوسعه استعدادها بهمکاری دعوت‌می نماید :

لیسانس علوم اداری	۵ نفر
کارشناس سازمان	۲ نفر
منشی (مسلط بزبان انگلیسی)	۲ نفر
کارمند دفتری (دیپلم)	۲ نفر
کارشناس وسائط نقلیه	۱ نفر
انباردار	۲ نفر

از علاقمندان تقاضادارد‌مشخصات کامل خودرا باذکر سوابق و تحصیلات و آدرس‌یاشماره تلفن حداکثر تا ۱۰ر۷ر۳۵ به صندوق پستی شماره ۱۱۲٤ر۱۲ ارسال فرمایند کلیه‌اطلاعات کاملا محرمانه خواهد بود.

آگهی استخدام
شرکت مشاورین مدیریت و کامپیوتر

دو نفر مستخدم‌جهت‌امور پیشخدمتی با شرایط زیر استخدام مینماید .
تحصیلات: ششم ابتدائی ببالا
سن: بین ۲۵ تا ۳۵ سال
معافیت نظام یابرگ خاتمه خدمت
برگ عدم سوء پیشینه
دارا بودن ضامن معتبر
افراد آشنا به جزئی کارهای مکانیکی و برقی مقدمتر میباشند
داوطلبان روز های شنبه تا چهارشنبه از ساعت ۸ صبح الی ۱۲ و از ۲تا ٤بعداز ظهر با در دست داشتن مدارك بالابه دفتر مرکزی‌شرکت واقع‌در خیابان امیرآباد شمالی روبروی پارك فرح خیابان نوذری پلاك ۲۰ مراجعه نمایند.

آگهی استخدام
شرکت مشاورین
مدیریت و کامپیوتر

برای تکمیل کادر پروژه های خود افراد زیر را استخدام مینماید :
تعدادی لیسانسیه مرد (ریاضی ـ علوم ـ فیزیك)
تعدادی دیپلمه مرد (طبیعی ـ ریاضی ـ فنی)

شرایط استخدام

۱ـ تابعیت ایران
۲ـ مسلط بزبان‌انگلیسی(خواندن نوشتن ، تکلم) برای لیسانسیه‌ها
۳ـ آشنا بزبان انگلیسی جهت دیپلمه‌ها
٤ـ امکان انجام ماموریت درخارج ازتهران
۵ـ نداشتن تعهد تحصیلی
٦ـ برك معافی نظام یا انجام‌خدمت زیرپرچم

از واجدین شرایط تقاضامیگردد برای‌مصاحبه روز های شنبه تا چهارشنبه از ساعت ۸ صبح الی ۱۲ و از۲ الی ٤بعدازظهر به دفتر مرکزی شرکت خیابان امیرآباد شمالی روبروی پارك فرح خیابان نوذری شماره ۲۰ مراجعه نمایند.

استخدام
مامور توزیع کالا

گروه صنعتی مینو بمنظور تکمیل کادر سازمان پخش خود تعدادی جوان فعال وخوش برخورد رابه همکاری دعوت می کند .
این عده پس از آموزش دریك دوره کوتاه مدت با استفاده از حقوق با سمت (مامورتوزیع کالا) به استخدام شرکت درآمده واز حقوق ـ مزایا وامکانات رفاهی قابل توجه استفاده‌خواهند کرد .
حداقل تحصیلات داوطلبان باید ٦ ابتدائی بوده وسن آنان بیشتر از ۳۰سال نباشدداوطلبان واجد شرایط می توانند روز سه‌شنبه ۳۰ر٦ر۳۵ بین ساعت ۸صبح‌تا٤بعداز ظهر به محل شرکت سهامی خوراك واقع در خیابان فردوسی شمالی خیابان کوشك چهارراه ارباب جمشید مراجعه نمایند .

آگهی استخدام
شرکت سهامی پی ال پی

افراد زیر را با حقوق ومزایای‌مکفی جهت همکاری دعوت مینماید .
۱ـ برنامه نویس آشنا بزبان PL/1 با حداقل دو سال سابقه کار
۲ـ اپراتور کامپیوتر با آشنائی کامل به DOS/VS وحداقل دوسال سابقه کار با سری ۳۷۰
۳ـ حسابدار درجه یك با حد اقل ۵ سال سابقه کار مفید و داشتن دیپلم کامل متوسطه
٤ـ ماشین‌نویس فارسی ولاتین باحداقل‌دو سال سابقه‌کارو داشتن دیپلم متوسطه
۵ـ فروشنده لوازم یدکی حداکثر سن ۳۰ سال و داشتن سابقه ۳ سال کار با معلومات دیپلم متوسطه
٦ـ کاردکس‌من با ۳ سال سابقه ومعلومات دیپلم متوسطه
۷ـ کارگرساده با معلومات‌خواندن‌ونوشتن
داوطلبان واجد شرایط می توانند همه‌روزه‌ازشنبه تا چهارشنبه از ساعت ۷ الی ۱٦ وروز های پنجشنبه تا ۱۲ ظهر باداره کارگزینی شرکت واقع در
کیلومتر ۱۸ جاده مخصوص
مراجعه فرمایند

نیروی دریائی شاهنشاهی

آگهی استخدام رسمی

شماره ۱۲٤۳۵ر غ
نیروی دریائی شاهنشاهی تعدادی ماشین نویس فارسی ولاتین رابامدرك تحصیلی دیپلم بصورت رسمی وبا حقوق ومزایای مکفی استخدام می نمایند .
داوطلبین می توانند برای کسب اطلاعات بیشتر وثبت‌نام بمدیریت استخدام واقع‌درخیابان سپهبد زاهدی جنب مسجدالرحمن مراجعه‌نمایند.
م الف ۱٤۹۵٤

نیازمندیهای اطلاعات

برای دادن آگهی تلفنی باشماره‌های ذیل تماس حاصل فرمائید

تلفنهای: ۳۰۳۷۰۲-۳۱۱۲۱۹-۳۱۱۲۲۵-۳۱۱۲۲۴

گمشده

شناسنامه و دفترچه آماده بخدمت اینجانب سیدرضا گلستانه ورنو سادرانی در تاریخ ۲۴ر۱ر۳۵ مفقود گردیده از یابنده تقاضا میشود به شماره های ۸۵۷۶۸۳ و ۲۳۴۲۶۹ اطلاع داده و مژدگانی دریافت دارند.
۱ـ۲

گم شده

گذرنامه عادی اینجانب حسین جمالی مزلقانی مدتیست مفقود گردیده از یابنده تقاضا میشود با تلفن ۹۵۰۱۰۸ تماس حاصل و مژدگانی دریافت نماید.
۱ـ۳ آ ـ ۱۰۶۲۷

۵ برگ‌چک‌سفید از عهده بانک صادرات بلوار جاری ۱۲۹۴به شماره های ۴۴۴۵۰۹۶ الی ۴۴۴۶۰۰ گواهی نامه شماره ۱۰۷۰۳۵ ـ ۹ر۵ر۴۷ کارت شناسائی اتومبیل ۴۴۷۸۶ تهران و کارت‌شناسائی‌هرمزدیار خسرویانی مفقود از درجه اعتبار ساقط یابندگان با تلفن ۸۹۷۵۴۷ تماس و مژدگانی دریافت دارد.
۱ـ۱

آگهی فقدان پروانه مالکیت خودرو

آقای محمد جسمانی کارت مالکیت موتورسیکلت شماره ۹۵۳۲ تهران ۴۰ را مفقود و تقاضای صدور مجدد آن را دارد مراتب در سه نوبت هر ده روز یک بار آگهی میگردد درصورت عدم اعتراض ده روز پس از نشر این آگهی المثنی مربوطه تنظیم و تسلیم نامبرده خواهد شد.
اداره راهنمائی و رانندگی
۱ـ۱

پنج برگ سفته هر کدام بمبلغ یکصد هزار ریال (۱۰۰۰۰۰) متعهد حاج‌حسین پیری جابری ویک برگ سفته بمبلغ سیصد هزار ریال (۳۰۰۰۰۰) متعهد حاج حسین پیری جابری و چک شماره ۲۳۷۰۹۴ بانکملی ایران شعبه سپه سالار بمبلغ دویست و پنجاه هزار ریال (۲۵۰۰۰۰) و چک شماره ۶۸۸۴۰۴ ـ ۱ر۷ر۳۵ بانک تهران بمبلغ ۱۵۱۲۰۰ ریال و چک بانک سپه بمبلغ ۴۰۰۰۰ ریال بامقداری پول و اسناد دیگر ومدال سرقت شده ،چک وسفته‌ها از درجه اعتبارساقط استوارائه دهنده تحت تعقیب قانونی قرار خواهد گرفت.
۱ـ۳

سفته بمبلغ یك میلیون ریال‌متعهد شرکت‌بن‌ریز دروجه‌آقای مهندس‌محمد امیر خلیلی بدون سر رسید مفقود شده‌ازدرجه اعتبار ساقط است.

آگهی

بدینوسیله آگهی می شود که سفته‌های شماره ۳۵۳۷۸۶ و ۳۵۳۷۸۷هرکدام بمبلغ دویست وپنجاه هزار ریال و ده‌برگ سفته از شماره ۷۸۲۸۰۱ الی ۷۸۲۸۱۰هرکدام بمبلغ دویست هزار ریال که متن آنها سفید وظهر آنها بامضای اینجانب رسیده است در تاریخ ۲۰ر۶ر۳۵۳ مفقود گردیده‌و از درجه اعتبار ساقط است.
محمد علی فردانش
آ ـ ۱۱۰۳۱

کیف محتوی اسناد گواهینامه رانندگی بنام اعظم هندی زاده وچکومقداری وجه نقدمفقود شده است از یابنده تقاضامی شود بانلفن ۳۴۵۷۸۸ تماس گرفته و مژدگانی دریافت نماید
۱ـ۳

باطلاع میرساندکه چک شماره ۷۹۷۲۰۱ بانک صادرات ایران شعبه جنرال جاری ۴۰ بدون امضاء وتاریخ و مبلغ مفقود گردیده است وازدرجه اعتبار ساقط است.
شرکت کارتن ایران
آ ـ ۱۱۰۲۷

استخدام

کارگر

مینو

با استخدام در واحد های گروه صنعتی مینو علاوه بر دریافت حقوق مکفی از مزایای زیر نیز برخوردار خواهید بود.

۱ـ استفاده از کمک‌هزینه مسکن .

۲ سهیم شدن در سود کارخانه

۳ـ غذای گرم و کامل بقیمت فوق‌العاده ارزان

۴ـ امکان استفاده ازوام‌برای‌رفع احتیاجات ضروری

۵ـ استفاده از بیمه درمانی ـ حوادث ـ بازنشستگی

۶ـ استفاده از وام مسکن برابر ضوابط شرکت.

۷ـ امکان خریدمایحتاج‌از تعاونی باقساط وارزان

۸ـ سرویس ازتمام نقاط شهربه کارخانه و بالعکس .

۱ـ خیابان ۲۰ متری فلاح نبش ۱۶ متری حسنی دفتر استخدام مینو

۲ـ کارخانجات گروه صنعتی مینو کیلومتر ۱۴ جاده شمالی کرج

IRANO SWEDISH COMPANY, AB

شرکت ایران وسوئد

TEL. 31 41 61

تلفن : ۳۱ ۴۱ ۶۱

بازاریاب

فروشنده وبازاریاب پرتحرك وفعال که آشنائی کافی به امور فنی‌وصنایع مختلف داشته انگلیسی خوب بداند جهت کارتمام وقت باحقوق ومزایای فوق‌العاده استخدام می نماید .
داشتن دیپلم فنی وسابقه بازاریابی برای محصولات‌فنی‌ارجحیت خواهد داشت.
متقاضیان واجد شرایط می توانند همه‌روزه به استثناء پنج‌شنبه و جمعه برای تعیین وقت مذاکره توسط تلفن ۳۱۴۱۶۱ باداره امورکارکنان تماس حاصل نمایند .

مهندس مشاور اورگانیک

افراد زیر را به همکاری دعوت مینماید

۱ـ مهندس مکانیك تأسیسات

با حداقل ۵سال سابقه‌موثردرطراح سیستم های‌مختلف‌تاسیساتی ۳ نفر

۲ـ مهندس برق

باحداقل ۵ سال سابقه کا رموثر درطراح سیستم های مختلف الکتریکی (۲ نفر)

۳ـ نقشه کش برق وتاسیسات

با حداقل سه سال سابقه کار(۴ نفر)

۴ـ سکرتر

آشنا به تایپ فارسی با ۵سال‌سابقه کار

۵ـ نامه‌رسان

با دوسال سابقه کار

خیابان آیزنهاور نبش گسری‌پلاك ۱۵

تهران فارما استخدام میکند

تهران فارما شرکت سهامی خاص

شغل	معلومات	جنسیت	سایر شرایط	محل خدمت
کارمند دفتری	دبیرستانی	زن	ـ	تهران
کمك راننده	ابتدائی	مرد	دارای تضمین‌معتبر برك پایان خدمت	تهران
ویزیتور آرایشی	دیپلم متوسطه	مرد	دارای اتومبیل ، برك پایان خدمت تضمین	تهران ، شیراز کرمان

واجدین شرایط میتوانندهمه‌روزه ازساعت۸الی۱۳ به‌دایره کارگزینی شرکت واقع‌درتخت‌جمشید غربی، چهارراه سهیل شماره۱۲۸ مراجعه نمایند .

شرکت مدرن تکنیك

استخدام میکند

راننده پایه یك تریلربا ده سال سابقه کار فورابا حداقل‌حقوق‌ماهیانه ۷۰۰۰۰ ریال‌استخدام میشود داوطلبین به شرکت مدرن تکنیك واقع در خیابان تخت طاوس پلاك ۱۴۵ بین ساعت ۱۶ تا۱۸ هرروز مراجعه نمائید .

آگهی استخدام

راننده پایه دو شخصی با ۵سال سابقه برای تهران‌وحومه

تلفن ۸۴۴۹۸۵

شرکت ملی نفت ایران

استخدام کارمند ارشد

شرکت ملی نفت ایران جهت‌خدمت در شرکت نفت بین‌المللی دریائی ایران بیك نفر کارمند ارشد تدارکات نیازمند است :

۱ـ سن ۳۵ سال و بیشتر
۲ـ فارغ‌التحصیل رشته اقتصاد ویابازرگانی
۳ـ ۸ سال تجربه درسفارشات خارجی وامور مربوطه به کالا وخدمات.
۴ـ تسلط کامل به زبان انگلیسی

خواهشمند است متقاضیان کار واجد شرایط بادردست داشتن مدارك زیر حداکثر تادو هفته پس‌از انتشار این آگهی به اداره‌استخدام‌شرکت ملی نفت ایران واقع در تهران خیابان‌کاخ‌شمالی بالاتراز بلوار شماره ۷۶ مراجعه فرمایند.

۱ـ ۴ قطعه عکس ۴ × ۶
۲ـ دو برك فتوکپی شناسنامه .
۳ـ فتوکپی آخرین مدرك تحصیلی
۴ـ فتوکپی برك پایان خدمت یا معافی
۵ـ مدارك سابقه کار

م‌الف ۱۵۷۵۲ ۱ـ۳

تکنیسین کنترل مرغوبیت

با یکسال سابقه کار ـ دیپلمه و حاضر بکار در دوشیفت شب و روز « نوبتکاری»

تکنیسین آزمایشگاه

با یکسال سابقه کار ـ دیپلمه. درآزمایشگاه مواد غذائی گروه صنعتی مینو به همکاری دعوت میشوند. کیلومتر۱۴جاده‌شمالی کرج‌کارخانجات گروه صنعتی مینو .

"SECRETARY"

An International Co. has a vacancy for an experienced secretary with the following qualifications:

1) Good knowledge of English language
2) English and Farsi typing
3) About 2 years experience

For further information and interview appointments please call Tel. 963284 9 - 11 mornings.

نیروی دریائی شاهنشاهی

آگهی استخدام

نیروی دریائی شاهنشاهی تعدادی‌غیرنظامی لیسانس زبان و مترجم زبان انگلیسی را با حقوق و مزایای مکفی جهت خدمت‌درپایگاه‌دریائی بندر پهلوی استخدام می‌نماید .
داوطلبین می‌توانند برای کسب اطلاعات بیشتر وثبت‌نام بمدیریت استخدام‌خیابان‌سپهبد زاهدی جنب مسجدالرحمن مراجعه نمایند .

آگهی استخدام

رئیس کارگزینی ، رئیس امور پرسنلی ، رئیس برنامه‌ریزی‌بررسی‌یك شرکت بزرگ بین‌المللی‌با شرایط کم‌نظیری شما را بهمکاری دعوت مینماید .

اگر دارای حداقل درجه‌لیسانس دریکی‌ازرشته‌های مدیریت ،مدیریت بازرگانی ، امور اداری ، اقتصاد وعلوم اجتماعی یا رشته های مشابه و ۷ سال سابقه کار تمام وقت و موثر در امور پرسنلی ویا رفاهی بوده و مایل به انجام کار پرتحرك وسازنده‌در سازمانی پیشرو هستیدو حداکثر سی‌وپنج‌سال داشته‌وتعهداستخدامی در سازمان های دولتی ویا وابسته به دولت ندارید تقاضای کتبی خود راباذکر آدرس وشماره تلفن همراه یك قطعه عکس وفتوکپی مدرك تحصیلی وسوابق‌کار حداکثر تا ۱۰ر۷ر۲۵۳۵ به صندوق پستی ۲۸۰۰تهران‌ارسال‌دارید .
تقاضا های رسیده‌مورد بررسی واز داوطلبان واجد شرایط جهت انجام مصاحبه وآزمون بعدا دعوت بعمل خواهد آمد .

آگهی استخدام

نیروی هوائی‌شاهنشاهی تخصص‌های مشروحه زیر را با حقوق مکفی استخدام مینماید.

داوطلبان واجد شرایط میتوانندازتاریخ ۱۵ر۶ر۲۵۳۵الی۱۴ر۷ر۲۵۳۵ همه‌روزه باستثنای‌روزهای پنجشنبه‌وتعطیل از ساعت ۸ الی۱۲ بادردست داشتن مدارك تحصیلی وبرك‌پایان‌خدمتی ویا معافیت دائم (کسانیکه خدمت زیر پرچم را انجام نداده‌اند سپردن تعهد خدمتی بمدت ۶سال‌در نیروی هوائی شاهنشاهی) بستادفرماندهی نیروی هوائی شاهنشاهی واقع در خیابان فرح‌آباد ژاله مراجعه نمایند

نیروی هوائی‌شاهنشاهی

۱ـ مهندس مکانیك
۲ـ مهندس تعمیر ونگهداری هواپیما
۳ـ مهندس الکتریك
۴ـ مهندس صنایع
۵ـ مهندس فلزات
۶ـ مهندس کامپیوتر
۷ـ مهندس‌راه‌وساختمان
۸ـ لیسانس فیزیك
۹ـ لیسانس شیمی
۱۰ـ لیسانس بازرگانی
۱۱ـ تکنیسین نگهداری هواپیما
۱۲ـ متخصص چرم و پارچه ولاستیك

قابل توجه بانکها و شرکت‌های بزرگ در لاهیجان

سرقفلی ملکی بمساحت ۸۰۰ متر ۳ طبقه تیرآهن با ۲۴ اطاق وتلفن سانترال و شوفاژ و ۳ سالن بسیار بزرگ بمساحت ۷۰۰ متر درطبقه همکف واقع در شهرستان لاهیجان خیابان رضا شاه کبیر نزدیك میدان مرکزی شهر واگذار می شود . برای کسب اطلاع به محل هتل ایران لاهیجان یاباتلفن های ۲۲۸۵ و ۲۵۲۸ درلاهیجان وتلفن ۸۹۵۲۰۳ در تهران مذاکره فرمائید .

شرکت ایران کوتی در بوشهر

باطلاع کلیه شرکتهای ساختمانی میرساند که این شرکت‌آماده حمل سیمان از بوشهر به کلیه نقاط ایران میباشد لطفا برای کسب اطلاعات بیشتر با تلفن ۲۷۹۳ ـ ۲۷۹۲ در بوشهر تماس بگیرید .

Société Enterpose

recherche pour ses bureaux de Teheran et province Comptables et aide comptables

qualifiès

Connaissance du Français

epige

pour rendez vous *téléphonner* au 659022 à 26 paste 19

exclusivement.

قابل توجه صاحبان صنایع

ترانسفورموتور موردنیاز شما ساخت آلمان غربی دراسرع وقت آماده تحویل می‌باشد .
نمایندگی در ایران شرکت تجارتی و فنی تیمکار (سهامی خاص)تلفن های ۸۳۶۹۴۶ ـ ۸۲۰۹۴۴

اطلاعیه‌شرکت پلاما ـ نروژ

pla-ma ltd. PLASTICS AND MACHINERY, LIMITED

BOX77 - 6020 VEGSOND/AALESUND NORWAY
PHONE (4771) 41 400 - TELEX 42308 - CABLE: PLA MA

ما اولین سازنده ماشین‌آلات مشروحه‌زیر هستیم

ماشین آلات تهیه‌وتعویض پولی یوریتان قابل انعطاف وخشك
ماشین آلات لائی وآستر نمودن وچاپ پارچه‌از نوع کاغذی

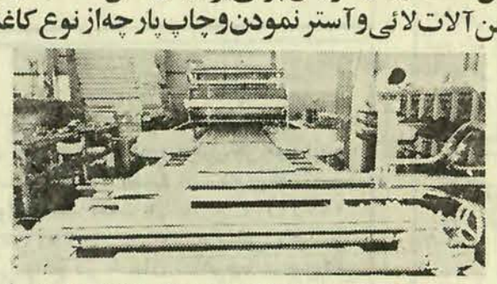

ماشین جدید تهیه قطعات اسفنج خشك‌ازپولی‌یوریتان دراندازه‌وضخامتهای مختلف مورد استفاده در ساختمانهای پیش ساخته، کارخانجات صنعتی، منازل وغیره

برای کسب اطلاعات بیشتر با نماینده انحصاری‌ما تماس بگیرید:

شرکت‌دومینیون با مسئولیت محدود

تهران تلفن های ـ ۵۲۵۶۶۱ـ۵۳۳۶۱۶

SIEMENS

شرکت‌سهامی‌خاص‌تاسیساتی‌زیمنس

تهران و شهرستانها تعدادی متقاضیان می توانند هر روز غیر جهت نصب دستگاه‌های برق در مونتور برق و آهنگر مونتاژ استخدام مینماید .
ازپنجشنبه‌ها از ساعت ۸ الی ۱۲ به کارگزینی این شرکت واقع در خیابان تخت جمشید شماره ۳۲ مراجعه نمایند .

حوشمزه‌ترین‌غذاهای سحردرماه‌رمضان فقط با خوراك‌پز برقی کراك‌پات پختن غذا با حرارت ملایم مزه‌خوراك را دو چندان میکند در مدل های مختلف‌بازرگانی منصور فروش در کلیه فروشگاه های معتبر

تلفن۹۳۷۳۱۰

یک شیره کشخانه‌دار و ۲ فروشنده مواد مخدر در شیراز دستگیر شدند

شیره کشخانه دار دستگیر شده فقط ازجوانان پذیرائی می‌کرد

شیراز : بوسیله ماموران مبارزه با مواد مخدر شهربانی شیراز یك شیره کشخانه‌دار ویك فروشنده‌هروئین دستگیر شدند . در بازرسی که از منزل آنها به عمل آمد مقدار ۷۰ گرم شیره و تریاك و ۱۱۰ گرم هروئین و یك دستگاه نگاری کشف شد.

شیره کشخانه داری که دستگیر شد« حسن طالب‌زاده» نام دارد این مرد که به«حسن سلاخ» معروف است درخیابان شیشه‌گری شیراز شیره - کشخانه دائر کرده بودو فقط از جوانان پذیرائی میکرد . «هوشنك فتحی » هروئین‌فروش نیز یك باند فروش هروئین‌به نام «باند جوجه تیغی »تشکیل داده بود.

ضمنا مامورا ن کلانتری ٤ شیراز مردی به نام « مسعود دهقان »را که به فروش قرص های «روانگردان » می‌پرداخت دستگیر کردند. در بازرسی که‌ازاوبعمل آمد۱۹۰ عدد‌قرص روانگردان و ۲۰ گرم شیره کشف شد.

ستگیر شدگان‌باصدور قرار لازم ازسوی بازپرس‌دادسرای شیراز زندانی شدند.

بعلت قطع ناگهانی شاه لوله آب :

اهالی گچساران با کمبود آب و نان مواجه شدند

گچساران : یک «لودر» شرکت ملی‌نفت ایران‌هنگامی که مشغول خاکبرداری بود، شاه‌لوله آب گچساران را شکست و آب آشامیدنی مردم این شهر به کلی‌قطع شد.

درپی شکسته شدن شاه لوله‌آب آشامیدنی‌گچساران، که براثر بی توجهی‌متصدیان مربوطه رخ داد ،نانوائیهای شهربرای تهیه خمیر نان بدون آب ماندند و در تمام شهر حتی یک نان «پخت» نشد !

اهالی گچساران که براثر قطع جریان آب آشامیدنی ناگزیر از تحمل تشنگی‌شده بودند ،بادیدن تنورخاموش نانوائیها مشکل جدید خود را ، که با اقدامات مسئولان سازمان آب می‌تواندموقتی باشد ،بیشتر احساس‌کردند.

قطع شاه لوله‌آب‌آشامیدنی گچساران به منزله هشداری است برای مسئولان‌مربوطه در این منطقه که نسبت به‌مسائل حیاتی مردم توجه بیشتری‌نشان‌دهند وبامراقبت وحفاظت از مناطقی که از آن شاه لوله‌آب، نفت ،گاز وهمچنین کابل های برق وغیره‌عبور میکند ، ازبروز چنین اتفاقاتی ، که گاه‌نتایج ناگواری دربردارد ،جلو- گیری کنند.

برای نظارت برچگونگی تغذیه رایگان دانش‌آموزان ، درسراسر اصفهان :

کمیته‌های تغذیه تشکیل میشود

اصفهان : سومین جلسه سمینار تغذیه رایگان دانش آموزان مدارس اصفهان با حضور استاندار،فرمانداران - بخشداران و روسای اداره‌های‌آموزش وپرورش استان اصفهان تشکیل شد.

در آغاز این جلسه آقای «محسن» مدیر کل اداره آموزش و پرورش اصفهان یادآور شد که پیشنهادات ارائه شده در جلسه های قبلی مورد بررسی قرار گرفته است و با تشکیل سازمانی برای نظارت و پیگیری در امر تغذیه دانش آموزان موافقت به عمل‌آمده است.

مدیر کل اداره آموزش و پرورش اصفهان سپس گفت: امسال شروع سال تحصیلی از پنجم مهر ماه خواهد بود و ما در این چند روز فرصت داریم تا نارسائی های موجود را برطرف ساخته و نسبت به سازمان دهی پیرامون تغذیه اقدام کنیم.

آنگاه استاندار اصفهان ضمن اشاره به تشکیل جلسه‌ای در باشگاه معلمان تهران گفت :در جلسه‌مذکور مسئله عدم تمرکز مورد بحث و گفتگو قرار گرفت و اختیاراتی به استان ها تفویض شد که به موجب این اختیارات با ایجاد سازمانی مسائل مربوط به تغذیه مورد بررسی قرار گیرد .

استاندار افزود : هدف کمیته تغذیه استان تعیین‌خط مشی ها و برنامه ریزی‌است که این کمیته شامل ٤ کمیسیون تدارکات ، امور مالی و اداری و نقش تغذیه و فهرست برداری از دانش آموزان است.

استاندار سپس به لزوم تشکیل جلسه‌های کمیته‌های تغذیه در شهرستان ها اشاره کرد و گفت : جلسه های این کمیته ها باید مرتبا تشکیل شود و صورت جلسه های‌آن به کمیته‌تغذیه استان تسلیم گردد.

همچنین نمایندگانی از استانداری ، آموزش و پرورش و بهداری استان‌به شهرستانها و بخشها اعزام میشوند تا مسائل تغذیه را از نزدیک‌مورد بررسی‌کنند.

انتصاب

اصفهان - آقای محمد درخشنده به سمت مسئول اطلاعات و روابط عمومی سازمان گوشت‌شرکت‌سهامی شعبه اصفهان منصوب شدو مشغول بکار گردید .

توضیحات مقامات مسئول

بهره برداری در سال ۲۵۳۷

● : از سوی روابط عمومی شرکت مخابرات ایران در مورد خبری که تحت عنوان «نیاز ها و مشکلات مردم گلپایگان» در صفحات «گزارش هائی از جنوب» روزنامه اطلاعات‌شماره ۱۵۰۸۲ درج شده بود توضیحی به این شرح رسیده است :

«تاسیس مرکز تلفن خودکار ۲۴۰۰ شماره‌ای گلپایگان در برنامه توسعه تلفن کشور منظور گردیده و تاریخ بهره برداری آن سال ۳۷ پیش‌بینی گردیده است .

پیش بینی شده است

● : در مورد خبری که تحت عنوان «انتقاد شدید مردم میبد از وضع نامطلوب برق و تلفن» در صفحات «گزارش‌هائی از جنوب» شماره ۱۵۰۹۷ روزنامه اطلاعات درج گردیده بود از طرف روابط عمومی شرکت مخابرات ایران توضیحی به این شرح رسیده است :

«براساس گزارش رسیده به علت تقلیل اعتبارات و محدودیت امکانات فنی ایجاد تلفن خودکار میبد در برنامه سال ۲۵۳۹ پیش‌بینی شده است که به موقع انجام خواهد شد .»

برقراری ارتباط تلفنی

● : از طرف روابط عمومی شرکت مخابرات ایران در مورد مطلبی که تحت عنوان «شب های خرامه فارس با چراغ نفتی روشن می شود» در صفحات «گزارش هائی از جنوب»شماره ۱۵۰۸۲ اطلاعات چاپ شد ، توضیحی به این شرح رسیده است :

«براساس گزارش رسیده برقراری ارتباط تلفنی بین شهری خرامه فارس در برنامه سال ۲۵۳۶ پیش‌بینی گردیده و به موقع مورد بهره برداری قرار خواهد گرفت .»

از اهواز تا مسجدسلیمان

بقیه از صفحه ۱۳

و مسافران همه باهم حرف می‌زنند .

مسافر (به مسافر بغل دستی‌اش) : کی می‌رسیم به مسجد سلیمان ؟

مسافر دومی : والله با خداست ، هیچکس‌نمی‌تواند تضمین کند که در این جاده خراب به مسجد سلیمان برسیم. دعا بخوان جوان!

گرد و خاک فراوانی از درز شیشه های مینی‌بوس به داخل هجوم می‌آورد . چشم چشم را نمی‌بیند و ناگهان صدای‌فریادها آوای خواننده‌ای راکه می‌خواند:

«این امروز و فردات منو کشته،خفه‌میکند ومینی‌بوس با تکانهای شدید به چپ و راست می‌رود و بعدمتوقف می‌شود .

★ پرده چهارم

مسافر ، چمدان به دست در ابتدای جاده ، ،کنار مینی‌بوس که چرخهایش از جا درآمده و متوقف شده، ایستاده است و جلوی چهره خاك‌آلود و خندان مسافران به پاچه شلوارش که تا بالا جر خورده ورمی‌رود .

مسافران می‌خندند !

اهواز - خبرنگار اطلاعات

حوادث

اردکان : ۵ قاچاقچی در روستای« آب گرم» ، اردکان‌باتهام قاچاق تعدادی‌شلوار و کفش دستگیر شدند .

این عده ، «نجیم شیخی» ، الله دادهمتی ، « آقا شیخی»، «علی‌دادهمتی» و امرالله نظری نام دارند .

خودکشی و خفگی

شیراز : جوان ۲۲ ساله‌ای به نام « موسی رضا جوکار» با خوردن مقدار زیادی سم «ارسنیک» دست به‌خودکشی زد .

موسی به‌بیمارستان سعدی شیراز انتقال داده شد اما معالجات در مورد وی موثر واقع نشد و جان سپرد . انگیزه خودکشی این جوان هنوز معلوم نشده است .

همچنین کودک ۲ ساله‌ای بنام « عبدالرسول گیوند»هنگام بازی ، درون حوض پرآب خانه‌اش افتاد و خفه شد .

سرعت زیاد حادثه آفرید

ممسنی : پیکان شماره ۸۳۷۸۵ تهران - ص که به‌مقصد اهواز در حرکت بود در شمال ممسنی به سبب سرعت زیاد از جاده منحرف شد .

در این حادثه ۲ تن سرنشین پیکان که زن و شوهرهستند به سختی مجروح شدند .

سرقت

شیراز : مستاجری که فرش های‌صاحبخانه‌اش رادرشیراز به سرقت‌برده بود دستگیر شد .

«نوازاله» صاحب یکی از خانه های خیابان شهباز شیراز طی شکایتی که به کلانتری ٤ شیراز تسلیم کرد مدعی شد که «فرهنگ» مسافرجر سابق وی پس از تخلیه خانه و استفاده‌از کلید خانه که در اختیارش بوده ، اقدام به سرقت فرش های «نوازاله» را کرده است .

از سوی ماموران کلانتری ٤ شیراز «فرهنگ» دستگیر شد . وی به سرقت فرش ها اعتراف کرد .

موتورسوار کشته شد

شیراز : تانکر شماره ۲۱۸۶۵ - شیراز به رانندگی‌محمد علی بزرگزاده در فلکه ولیعهد شیراز ،با موتورسواری به‌نام علی نریمان ۲۵ ساله تصادف کرد و او را کشت .

تصادف مرگبار

میمه : پژو شماره ۷۵۳۳۲ تهران - ط به رانندگی عباس خرمشکوه که با ٤ سرنشین از اصفهان عازم تهران بود، در ۱۵ کیلومتری میمه ، با نیسان ۲۱۶۷۱ تهران - ق به رانندگی عزیزاله مشتاقی ، بشدت تصادف کرد .

در این حادثه راننده پژو کشته و دو سرنشین دیگرآن به نام های مرتضی علیرضائی و علی مقصودی بشدت مجروح شدند .

زنی کشته شد

اصفهان : موتور سه‌چرخه‌ای به رانندگی اصغر سیدی» در جاده «دولت‌آباد» اصفهان ،زنی به نام فاطمه فتحیان‌را زیر گرفت و اورا کشت .

اصغر که فاقد گواهینامه رانندگی میباشد تحت پیگرد قانونی قرار گرفت .

آتش سوزی

قم : کارخانه آرد « اتحاد» قم آتش گرفت و طی۳ساعت ۱۰۰ خروار آرد و ۱۲ تن گندم سوخت و از بین رفت .

جزئیات قتل مرد امریکائی

بقیه از صفحه ۱۳

برای سگها ادا درمی‌آورد و با حالتی مضحک و مسخره برای سگها سوت می‌کشید و دستهایش را به حالت رقص‌در هرا تکان می داد . ویلیام شوهر «هلگا» دست او را گرفت و به داخل منزل هدایتش کرد . هلگا همچنان با صدای بلند می خندید و وقتی‌مقابل‌من رسید ،برخلاف همیشه، جواب سلامم را نداد و من به سوی ویلیام رفتم‌تا پیام پدرم را به او برسانم‌اما احساس کردم دو دست به دور گردنم حلقه شد . این دستهای هلگا بود . وحشت کردم و طوری به عقب‌پریدم که به زمین خوردم . «هلگا» بعد ، وقتی که من به اتاق خودمان برگشتم به پشت در اتاق ما آمد و معذرت‌خواست و گفت که قصد شوخی بامن را داشته است .

مینو سپس به خونسردی «هلگا» پس از اینکه جسد «ویلیام » را از خانه خارج کرده بودند اشاره کرد وگفت : وقتی پدرم ویلیام را برای رساندن به بیمارستان از خانه خارج کردهلگا با خونسردی به شستن لباسهای خونی‌اش پرداخت .

از آلمان تا ویتنام و...

«خسرو رحمانی» صاحب خانه‌ای که «ویلیام» آمریکائی در آن به قتل رسیده استدر مورد سابقه اختلاف زن و شوهر آلمانی و آمریکائی اظهار داشت : حدود یکسال ونیم پیش به معرفی یک دلال بنگاه معاملات ملکی ، و به تصور اینکه مستاجرین خارجی علاوه بر پرداخت اجاره بهای بیشتر منطقی‌تراز مستاجرین ایرانی هستند ، یک طبقه از ساختمان منزل مسکونی‌ام را به این زن و شوهر خارجی که یک پسر ۱۱ ساله‌به نام «مایکل»داشتند اجاره دادم . هنوز یک ماه نگذشته بود که متوجه نزاع و بگومگوهای آنها شدم البته این بگومگو ها را منبه حساب نزاع و دعوا نمی گذاشتم .

اما یکبار که هلگا با کارد همسرش را مجروح کرده‌بود دخالت کردم و گفتم که چرا او شوهرش‌را مجروح کرده است ؟ هلگا در جواب‌گفت: شوهرش از کارد و چاقومی ترسد و او به قصد شوخی گاهی با کارد به او حمله می کند ! این زن و شوهر با نزاعهای مکررشان آرامش را از خانه ما دور کرده بودند حتی یکبار سروکارشان به پاسگاه پلیس افتاد که‌همسرم شوهر را با هم ——

داد . مادر آغاز با این زن و شوهر رفت و آمد داشتیم و در میهمانی‌هایشان شرکت می کردیم و از زبان خودشان شنیدیم که آندو در آلمان ،در یکبار شبانه با هم آشنا شده وازدواج کرده‌اند ، بعدویلیام وهلگا به ویتنام رفته وسپس ماموریت ویلیام که به پایان رسیده بود ، به ایران آمده بودند .

«هلگا» از شوهر قبلی‌اش دختر ۱۸ ساله‌ای دارد که به گفته‌خودش در آلمان خاوری زندگی می‌کند . این زن و شوهر حدود دوماه پیش به آلمان غربی سفر کردند و ویلیام‌یک‌اتومبیل تختخواب‌دار از آن‌کشور خریده و با خود آورده بود و قصد داشت همراه با زنش «هلگا» و پسر ۱۱ ساله‌اش «مایکل» به گشت و سیاحت نقاط مختلف ایران بپردازدوبعدهمه باهم به آمریکا بروند بالاخره‌هم جنازه او را بااتومبیل تختخواب‌دار حمل کردند .

اعترافات «هلگا»

«هلگا» زن آلمانی متهم به قتل شوهرش « ویلیام‌مایر» درتحقیقات مقدماتی گفته است: روزقبل از حادثه به اتفاق شوهرم ویلیام و پسرمان مایکل به‌یکبارایرانی‌رفتیم ومشروب خوردیم و بعد به‌خانه برگشتیم و مایکل رادرخانه‌گذاشتیم ومجددا با ویلیام به کلوب امریکائی‌ها رفتیم . درآنجا هم مشروب خورده و سپس به خانه بازگشتیم . من می‌خندیدم و خوش بودم‌اما ویلیام به صورتم سیلی‌زد من‌هم برای آنکه تلافی کنم به اشپزخانه رفتم وکاردی را که در سفراخیر به آلمان خریداری کرده بودیم برداشتم واورا تهدید کردم. ولی او برخلاف همیشه از جلوی من فرارنکرد و به علت اشتباه من کارد به گردن او خورد. درحقیقت ماشوخی می کردیم . بعد که‌ویلیام را به بیمارستان بردندمن‌مایکل را بغل کردم و به او توضیح دادم که اتفاق مهمی روی نداده است و من از روی عمد پدر اورا مجروح نکرده‌ام . مجددا جریان‌این‌جنایت نکرده‌ام . فعلا جریان این جنایت توسط مقامات‌قضائی‌تحت‌رسیدگی است .

اصفهان - خبرنگار اطلاعات

درخیابانهای ممسنی

بقیه از صفحه ۱۳

بصورت«تپه» بوجودآورد، اما تاکنون هیچگونه‌اقدامی برای مصرف این مصالح و مرمت گذرگاه ها به عمل نیاورده است ،باین ترتیب کوچه ها و خیابان های ممسنی که پیش از حفاری شرکت «شوپن» پر از چاله های کوچک بود ، حالا از تپه های خاکوشن‌وگودال های بزرگ پوشیده است.

همچنین دانش آموزان دانشسرا های مقدماتی ممسنی درخواست دارند که مدرک «دیپلم مقدماتی» این دانشسرا را ، که به فارغ- التحصیلان آنداده میشود، به دیپلم طبیعی یا ریاضی‌و یا ادبی تبدیل کنند تا این مسئله سبب دلگرمی‌وتشویق دانش آموزان دانشسراها شود.

جان کلام اینکه مردم‌ممسنی از مشکلات دست و پا گیر و کسل کننده شهر خود به ستوه آمده‌اندو از مسئولان مربوطه درخواست دارندکه نسبت به رفع مشکلات و کمبود های گوناگون این شهر اقدام اساسی وفوری معمول دارند . همچنانکه‌در شهر های همجوار این مشکلات با تلاش مسئولان امر برطرف شده است.

تشکر و قدردانی

در آستانه سال تحصیلی جدید ، اهالی بخش ۳ اصفهان‌و اولیاء دانش آموزان دبستان دولتی دخترانه سنبلستان لازم میدانند از خدمات صادقانه سرکار خانم حاجیه مرتضوی‌مدیره این دبستان و معاونین دبستان سنبلستان ، خانمها حاجیه ایروانی، همدانیان ، مدرس ، تورانی و کلیه کارکنان این مدرسه قدردانی بعمل آورند . انتظار میرود مسئولان‌آموزش و پرورش اصفهان بنحوی که شایسته است از خدمات این فرهنگیان‌صدیق که مربیان با ایمان فرزندان این مرزوبوم‌هستند تقدیر بعمل آورند .

از طرف اهالی بخش سه اصفهان امیر پاکدامن

شرکت اصفهان مسکن

سوپرساختمان

اصفهان-خیابان‌میر تلفن ۴۲۶۲۷

توجه فرمائید

در نمایشگاه و فروشگاه

فرش شهداد

دست واسطه کوتاه شده زیرا کلیه فرشها مستقیماً از کارگاه وارد و بدست شما میرسد

نشانی : شیراز خیابان لطفعلیخان زند سه‌راه انوری پاساژ جراح‌پور

ممسنی یکشبه، ره صدساله را پیموده است

در سفر استاندار فارس به‌ممسنی، برنامه‌های عمرانی این شهرستان مورد بازدید قرار گرفت

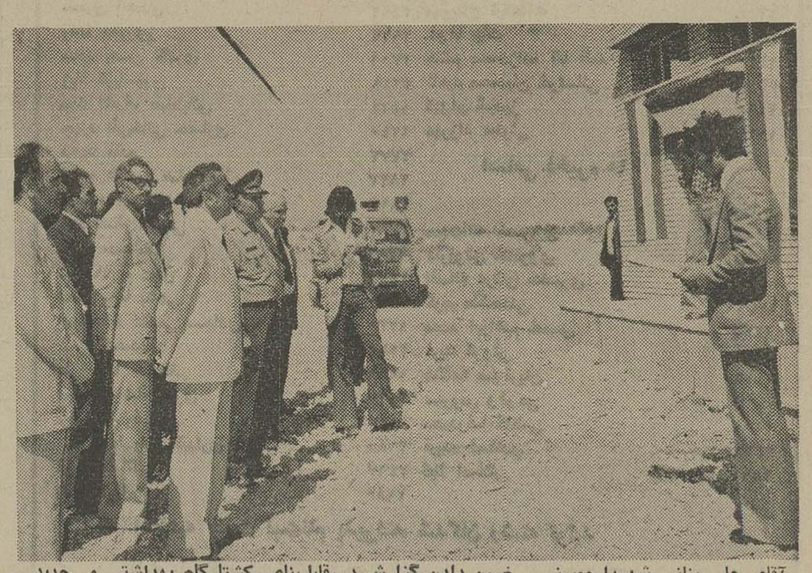

آقای علی بنانی شهردارممسنی ضمن دادن گزارش درمقابل‌بنای کشتارگاه بهداشتی و جدید - الاحداث ممسنی .

انقلاب سازنده‌ایران پرشتاب بربهنه خاک مملکت‌ماگام برمی دارد وعلیرغم‌تمامی مشکلات‌در این‌رهگذر به‌یمن‌اندیشه والای شاهنشاه نمودار هائی‌درخشان وارزنده عمران و سازندگی به افتخارات این خاک گرامی صدچندان شکوه وعظمت می بخشد شهرستان ممسنی نیز درپناه این انقلاب‌عظیم وحیاتی اکنون چهره دیگری بخود گرفته ورکودمحسوس گذشته جای خویش رابه جنبشی پا گرفته از امید وایده‌هائی بس نزدیک سپرده وسروش نوید درقلوب مردم شاهدوست این سامان احیاء گشته و به آنها دستمایه‌ای از تلاش وفعالیت در راه به ثمررسیدن هدفهای دیرینه‌شان داده است. بیش از دوسال‌نیست‌که‌شهرستان‌ممسنی شتاب خویش‌رادرقالبی ملموس ودلپذیر بسوی برخورد ری‌از مواهب انقلاب سفید ایران نمایانگر شده است ، در این مدت‌شهرستان‌ممسنی‌برخوردار ازتلاش ممتد وخستگی ناپذیر شهردار جوان این شهر آقای علی‌بنانی در راه بهره‌وری از بیشتر امتیازات نقشی رضایت آمیز بخود گرفته و هر روزبا اجرای پروژه هایی که ضامن رفاهیت مردم این دیار است چهره ممسنی‌دیگرگونیهای‌بسیار بخود می‌گیرد.

آقای علی بنانی با۳۰ سال سن درگذشته شهردار سلطانیه وخدابنده‌بوده‌است وبه‌و اسطه خدمات درخشان و درخور تقدیری که درزمان فعالیت‌خود دراین دومنطقه انجام داده‌است اهالی خاطره تلاش پیگیر و خدمات ارزنده وی را هرگز ازیاد نبرده‌ومدام‌زبان بقدردانی اوگشوده‌اند.

درسفر آقای دکتر نصر اصفهانی استاندار فارس و روسای سازمانهای اجرائی به‌شهرستان‌ممسنی دربدو ورود آقای علی بنانی‌شهردار ضمن خیر مقدم وابرازسپاس ازطرف اهالی‌شاهدوست ممسنی‌گزارش فعالیت های دوساله شهرداری را با عنوان نمودن اقدامات عمرانی انجام شده شروع‌نمود وسپس کارهای عمرانی روبه اتمام رابه اطلاع رسانید.

عملیات‌عمرانی انجام شده در زمان تصدی آقای علی بنانی‌شهردار ممسنی به‌شرح زیر است :

۱- توسعه لوله‌کشی در محدوده شهر بطول ٤۸ کیلو متر تمام شده‌وقابل بهره‌برداری می‌باشد.

۲- اسفالت قسمتی ازبلوار ورودی شهر بطول ۳۷۰ متر.

۳- اسفالت خیابان محمد رضاشاه بطول ٤۰۰ متر

٤- جدول‌کشی کلیه کوچه های‌شهر

۵- محوطه‌سازی مثل‌شهرداری شماره یک آب‌آشامیدنی شهر.

۶- برقی‌نمودن موتور چاه

۷-خرید یکدستگاه‌لندرور

۸- خرید دو دستگاه کمپرسی بنزخاور ۶متری

۹- خریدیکدستگاه‌لودر۹۲۰، چرخ‌لاستیکی کاترپیلار

۱۰-احداث کشتارگاه‌بهداشتی ٤۰ راسی

۱۱- شن ریزی کلیه کوچه‌های شهر و محله‌های شهر در سالهای ۲۵۳٤ و ۲۵۳۵

۱۲- احداث چند دهنه پل درمعابرعمومی

۱۳- نصب پلهای آهنی درتقاطع کوچه ها وخیابانهای شهر.

۱٤- نصب ۲۹ پایه علائم راهنمائی‌ورانندگی درخیابانهای شهر.

۱۵-تعمیرات اساسی‌اداره شهرداری .

۱۶- تعمیرات‌اساسی‌موتور شهرداری .

۱۷- غرس سه هزار اصله درخت درخیابانها و باغات شهرداری .

۱۸ خرید انواع‌کپسولهای آتش نشانی .

۱۹- خرید یکدستگاه‌دامپر جهت انجام کارهای عمرانی

۲۰- برقی نمودن‌تلمبه خانه شماره ۲ شهرداری .

۲۱- خریدونصب یکدستگاه کلرزن

۲۲- تهیه‌یک دستگاه‌آمبولانس

۲۳- تهیه یکدستگاه تانکرآتش نشانی .

۲٤-پرکردن تمام گودالهای داخل ومحله های شهر.

همچنین کارهای عمرانی‌در دست‌اقدام در شهرستان‌ممسنی نیز بقرار زیر می‌باشد.

۱- اسفالت‌بولوار ورودی شهربطول ۳ کیلومتر .

۲- اسفالت کلیه کوچه های شهربمساحت سی‌هزار متر مربع .

۳- احداث میدان ورودی شهر.

٤-اسفالت امتداد خیابان محمدرضاشاه بطول ۲۵۰ متر.

۵- احداث حمام ۱۲ دوش

۶- اسفالت خیابان توتستان وکشتارگاه بطول ۹۰۰ متر

۷-احداث پارک در وسط کوی سازمانی شهر.

۸-باغچه‌بندی پیاده‌رو های خیابانهای شهر.

۹- موزائیک فرش پیاده‌رو های‌شهر.

۱۰- تبدیل باغ‌شهرداری‌به پارک عمومی

۱۱- نصب ۳۰ عددظرفزباله آهنی درخیابانهای شهر

باوجودیکه شهرستان‌ممسنی در راه ترقی‌بسرعت گام‌برداشته است‌بازهم کم وبیش‌نارسائیهائی درآن بچشم می‌خورد.نداشتن تلفن‌شهری ،سردخانه احداث پل‌برروی رودخانه‌کنی،اسفالت بلوار ششم‌بهمن ودنباله‌اسفالت کوچه ها وخیابانهای شهراز جمله نیاز های این شهرستان است.

آقای دکتر نصر اصفهانی وهمراهان از طرحها و برنامه های عمرانی‌ممسنی‌دیدن‌کردند، واحد آموزشی٤ آبان شامل دبستان وکودکستان- هنرستان دردست ساختمان -ساختمان بیمارستان پنجاه‌تختخوابی‌رو به‌اتمام‌ازجمله‌مراکز موردبازدید استاندار فارس‌در این‌شهرستان بود.همچنین آقای دکتر نصر اصفهانی نیروگاه۷۵کیلو واتی برق محله (تل‌گوه) را افتتاح نمودند ونیز بدستور استاندار فارس کشتارگاه بهداشتی ٤۰ راسی ممسنی بعمل آوردند آقای بنانی شهردار جوان‌وفعال‌این شهرستان رامورد تشویق‌قرار دادند ودفتر یاد بود این آرشیو را امضاء کردند.

آرشیو اسنادومدارک‌شهرستان ممسنی ازجمله‌مراکزجمع‌آوری اسناد نمونه در فارس است که‌بطرز بسیار جالبی تهیه‌شده است. امیدکه‌شهرستان ممسنی ببرکت نیات رهبر عالیقدر ملت ایران راه‌فرازندگی پیموده و همچنان فرزندانی تلاشمند و موفق را درخویش بپروراند.

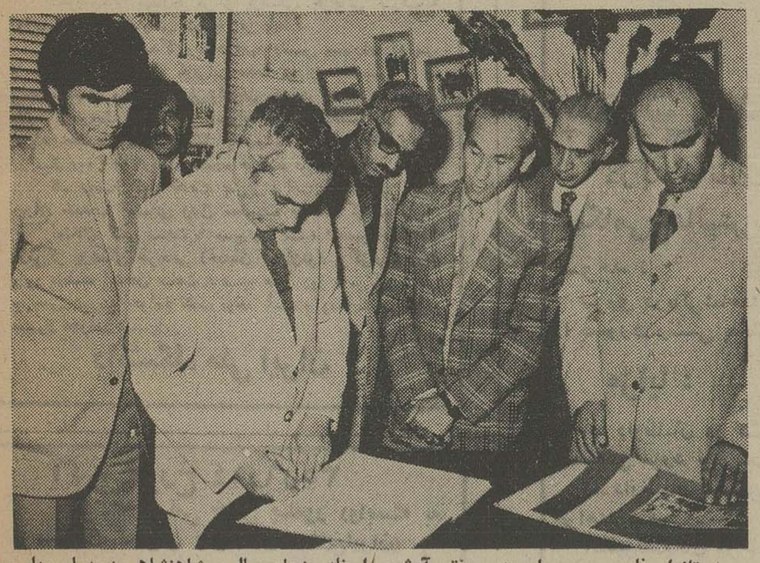

استاندار فارس برسم یادبود دفتر آرشیو /اسناد پنجاه سال شاهنشاهی دودمان پهلوی رادر شهرداری ممسنی امضاء می نمایند.

آگهی مناقصه

سازمان آب و فاضلاب اصفهان تعدادی شیر های قطع و وصل و آتش نشانی و شیر های هوا و لوازم مشابه مورد نیاز خود را از طریق مناقصه و بارعایت آئین‌نامه معاملات سازمان سی . اند.افجلفا یا خرمشهر خریداری مینماید .

داوطلبین شرکت در مناقصه میتوانند تا انتهای وقت اداری روز پنجشنبه ۳۵٫۷٫۱۵ با در دستداشتن رسید بانکی به مبلغ سه هزار ریال که قبلا به حساب جاری ۹۰۶۹۳٫۲ ریخته شده یا به صندوق درآمدسازمان واریز شده باشد برای دریافت‌شرایطه فنی‌ومشخصات وشرایط‌شرکت در مناقصه به دفتر فنی سازمان واقع در اصفهان ـ خیابان چهارباغ بالا ـ خیابان پاسارگاد مراجعه و پیشنهادات خود را تا ساعت ۱۲ روز چهار- شنبه ۳۵٫۷٫۲۸ به دفتر فنی سازمان (آدرس فوق)تسلیم نمایند . پیشنهاد های رسیده ساعت ۲ بعد از ظهرهمان روز باز و قرائت خواهد گردید . حضور نمایندگان پیشنهاد کننده در جلسه مناقصه آزاد است .

سازمان آب و فاضلاب‌اصفهان

آگهی مناقصه شماره ۱۵۲ـ۳۵

سازمان بنادروکشتیرانی اجرای طرح‌اسفالت محوطه سازی و نرده کشی کوی کارمندان اداره بندر خرمشهر را بمناقصه میگذارد متقاضیان شرکت در مناقصه میتوانند برای کسب اطلاعات بیشتر و دریافت شرایط مناقصه از تاریخ ۳۵٫۷٫۵ لغایت ۳۵٫۷٫۷ بدفتر واحد عملیات بندری واقع در خیابان شاهرضا شماره ۲۶۲ مراجعه فرمایند. م‌الف ۱۵۷۲۱

۱ـ۳ **سازمان بنادر وکشتیرانی**

آگهی مناقصه

مرکز اورژانس تهران وابسته به سازمان تامین خدمات‌درمانی تعداد۱۲ دستگاه‌دفیبریلاتور و ۱۲۰ عدد کپسول اکسیژن داخل آمبولانس‌را از طریق مناقصه خریداری مینماید ، شرکت کنندگان میتوانند تا آخر وقت اداری روز ششم مهر ماه سال جاری در ساعات اداری روز های شنبه تاچهارشنبه‌بجزایام تعطیلات برای‌دریافت مشخصات دفیبریلاتور ها و کپسولهای‌اکسیژن (طبق نمونه تانکهای موجود در مرکز اورژانس) وهمچنین شرایط مناقصه وارائه پیشنهادات خود که ساعت ۱۰ صبح روز چهارشنبه ـ ۳۵٫۷٫۱۷ مورد رسیدگی قرار خواهد گرفت به‌آدرس خیابان‌شاه، جنب سینما نیاگارا ،مرکز اورژانس تهران طبقه چهارم ،دبیرخانه مراجعه نمایند . م‌الف ۱۵۷۲۰ ۱ـ۲

پذیرش دانش‌آموز برای آموزشگاه بهیاری

آموزشگاه بهیاری مرکز پزشکی جرجانی وابسته به دانشکده پزشکی دانشگاه ملی ایران جهت سال تحصیلی ۳۶ـ۲۵۳۵ عده‌ای داوطلب دختر باشرائط زیر میپذیرد :

۱ـ داشتن لااقل کارنامه قبولی سال سوم دبیرستان نظام قدیم ویاقبولی سال دوم گروه خدمات بهداشتی وسایر رشته های نظام جدید

۲ـ سن بین ۱۶تا۲۲ سال

۳ـ دارا بودن سلامت کامل جسمی و روانی بتایید مراجع بهداشتی دانشگاه پس‌از موفقیت درامتحان ورودی

۴ـ نداشتن سوءپیشینه

داوطلبان واجد شرایط میتوانند تاروز پنجشنبه اول مهرماه ۲۵۳۵ همه‌روزه باستثنای روزهای تعطیل از ساعت ۸تا ۱۳ باهمراه داشتن مدارك خود جهت ثبت‌نام به‌مرکز پزشکی جرجانی (خیابان تهران‌نو) مراجعه نمایند .

مدارك مورد نیاز

۱ـ فتوکپی کارنامه قبولی ویاگواهی دبیرستان
۲ـ فتوکپی شناسنامه ـ دوبرك
۳ـ عکس ۴×۳ سه‌قطعه
۴ـ رسید بانکی به مبلغ ۵۰۰ ریال‌که توسط یکی از شعب بانك ملی ایران بحساب شماره ۱۳۶۴ بانك‌ملی ایران شعبه دانشگاه ملی واریز شده‌باشد .

توجه

آموزشگاه بهیاری مرکز پزشکی جرجانی غیرشبانه روزی است و امتیازاتی بشرح زیر دارد :

۱ـ پذیرفته شدگان باید تعهد رسمی بسپارند که پس از فراغت از تحصیل دوبرابر مدت دوران تحصیلی در بیمارستانهای دانشگاه ملی ایران خدمت نمایند ودرمقابل علاوه برمعافیت از پرداخت شهریه درمدت تحصیل از کمك هزینه تحصیلی در سال اول به مبلغ ماهیانه ۶۰۰۰ ریالو در سال دوم ۷۰۰۰ریال استفاده خواهند نمود .

۲ـ دوسال اول خدمت پس‌از فراغت از تحصیل جزء دوران خدمات اجتماعی زنان محسوب خواهد گردید .

امتحان کتبی ساعت ۹ صبح روز شنبه ۳ مهرماه ۲۵۳۵ درمرکز پزشکی جرجانی (خیابان تهران‌نو) برگزار وکارت ورود بجلسه امتحان ساعت ۸ صبح همان روز درمرکزپزشکی جرجانی توزیع خواهد شد .وجه ثبت‌نام ومدارك بهیچوجه مسترد نخواهد شد .

دانشگاه ملی ایران

آگهی مورخ ۳۵٫۶٫۱۴

شرکت سهامی خاص پیله‌ور (وابسته به سازمان گسترش ونوسازی صنایع‌ایران)

حدود ۵۰ تن پیله درجات پست بخش های شلمان لنگرود ـ آستانه ـ بندر پهلوی ـ رشت ـ طاهرگورابه- کسما را از طریق مزایده بفروش میرساند . برگ های مشخصات و شرایط مزایده ونمونه پیله های مزبور در تهران (خیابان سپهبد زاهدی شماره ۲۰۲) ودر رشت (واحدپیله‌ورگیلان) موجود است .

داوطلبان شرکت در مزایده که در تاریخ ششم مهر ماه ۳۵ ساعت ۱۰ ونیم صبح در تهران و در رشت‌انجام خواهد شد میتوانند پیشنهاد های خود را حداکثر تا ساعت ۱۰ صبح همان روز به دفتر تهران یا رشت‌تسلیم و رسید دریافت دارند. حضور پیشنهاد دهندگان و یا نمایندگان معرفی شده آنان در جلسه مزایده آزاداست.

مدیر عامل شرکت پیله‌ور
جمشید رحمت‌سمیعی

خواستار شریک ایرانی

یك شرکت باسابقه آلمانی درزمینه تهیه قطعات پیش ساخته ساختمانی خواستار مذاکره با علاقمندان ایرانی برای تاسیس کارخانه تهیه قطعات‌پیش ساخته در ایران است .

خلاصه پیشنهادات شرکت آلمانی‌بشرح زیر است.

۱ـ شریك یا شرکای ایرانی‌زمین وساختمان کارخانه را در اختیار شرکت مختلط می‌گذارند .

۲ـ شریك آلمانی ماشین‌آلات ووسایل فنی ـ مهندسین و سرکارگران متخصص خود را در اختیار شرکت‌مختلط قرار میدهد .

۳ـ طرفین به نسبت ارزش وسایل‌ذکر شده دربالا ویابهر ترتیب دیگرکه توافق شود درسرمایه شرکت مختلط‌سهیم خواهند شد .

۴ـ شریك آلمانی آماده است درصورت تمایل شریك‌یا شرکای ایرانی‌تا ۴۹ درصد سرمایه مورد نیاز شرکت‌مختلط سرمایه‌گذاری کند .

۵ـ ارزش زمین و ساختمان‌کارخانه وماشین‌آلات باتوافق طرفین تقویم می شود .

۶ـ شریك آلمانی باب مذاکره را بطور کلی بازگذارده و حاضر است هر نوع پیشنهادی را در این زمینه مورد مطالعه قرار دهد .

۷ـ شریك آلمانی مقدم‌علاقمندان ایرانی رابرای بازدیداز کارخانه‌وفعالیت های ساختمانی خود در آلمان گرامی‌می دارد .

برای ملاقات و مذاکره باطرف آلمانی لطفا با تلفن های ۷۵۲۹۰۲ ـ۷۶۳۷۱۸ ـ ۷۵۲۹۹۳ ـ ۷۶۳۷۲۲ جوادبنی یعقوب تماس بگیرید .

تجدید آگهی مناقصه

شرکت سهامی کل معادن و ذوب فلزات ایران مقدار یکصد و پنجاه تن سولفوردوسدیم 62% تحویل سی‌اند اف بنادر خ رمشهر، شاهپور و یا گمرك (تهران ، جلفا)از طریق مناقصه خریداری مینماید .

داوطلبان شرکت در مناقصه برای دریافت برگ شرائط و مشخصات در ساعات اداری بامور بازرگانی شرکت، خیابان تخت‌جمشید شماره۴۶۷ مراجعه و پیشنهادات خود را حداکثر تا آخر وقت روز شنبه هفدهم مهرماه ۲۵۳۵ بقسمت دبیرخانه شرکت تسلیم‌نمایند.

پیشنهادات رسیده روز یکشنبه هیجدهم مهرماه ۲۵۳۵ در کمیسیون مناقصه باز و قرائت خواهد شد.

شرکت سهامی کل معادن و ذوب فلزات ایران
م‌الف ۱۵۴۲۳

شماره ۱۰۴۷۹ تاریخ ۳۵٫۶٫۱۷

آگهی استخدام

اداره آموزش وپرورش‌شهرستان نهاوند طبق مقررات قانون استخدام کشوری عده‌ای از دارندگان گواهینامه دیپلم کامل‌متوسطه را باشرایط زیراز طریق مسابقه وپس از طی دوره کار آموزی لازم بعنوان آموزگار پیمانی برای خدمت درروستاهای‌تابع‌استخدام میکند .

۱ـ نداشتن سن کمتراز ۱۸ سال و بیش از ۴۰ سال تمام.
۲ـ تابعیت دولت ایران
۳ـ داشتن برگ خاتمه خدمت وظیفه یامعافیت دائم
۴ـ گواهینامه نداشتن سابقه جزائی موثر
۵ـ داشتن توانائی انجام کار آموزش
۶ـ گواهینامه نداشتن اعتیاد بمواد مخدر

داوطلبان واجد الشرایط میتوانند برگ درخواست‌ذیل آگهی را تکمیل وبانضمام دو قطعه عکس ۴×۶ و فتوکپی‌تمام شناسنامه و مدرک تحصیلی وبرگ پایان خدمت وظیفه یامعافیت دایم حداکثر تاده روز بعداز تاریخ انتشار آخرین نوبت این آگهی با پست سفارشی یا مستقیما بدفتر آموزش و پرورش این شهرستان ارسال دارند .

داوطلبان بومی محل در شرایط مساوی حق تقدم خواهند داشت سپاهیان دانش منقضی خدمت تا ده روزپس‌از انتشار آخرین نوبت این آگهی میتوانند برای استخدام‌مراجعه‌کرده و بطور رسمی استخدام شوند. بدیهی است درصورتیکه نیاز این اداره از سپاهیان دانش منقضی خدمت برطرف شود تسلیم درخواست برای متقاضیان استخدام آموزگار پیمانی حقی ایجاد نخواهد کرد .

رئیس آموزش و پرورش منطقه نهاوند ـ میرمیرانی

فرم برگ درخواست

نام خانوادگی ـ نام ـ نام پدر ـ شماره شناسنامه
تاریخ صدور ـ تاریخ تولد به روز ماه سال ـ مدرک تحصیلی و رشته آن
وضع خدمت وظیفه ـ نشانی کامل شهر ـ محل جغرافیائی
شماره منزل ـ امضاء داوطلب

اطلاعیه‌مورخه۲۸٫۶٫۲۵۳۵ پلیس‌راه‌ژاندارمری

همانطوریکه قبلا باطلاع هم‌میهنان رسیده‌است پلیس راه ژاندارمری‌همه ماهه تخلفات رانندگان منتسب بشرکت های مسافربری را بمنظور استحضار عامه منتشر مینماید .

آمارمصرحه‌زیرنشان دهنده تصادفات شرکت های مسافربری در مرداد ماه ۲۵۳۵ میباشد .

آمار تصادفات شرکت های مسافربری در تیر ماه ۲۵۳۵

ردیف نام موسسه	نوع وسیله تصادفات	تعداد فقره	قتل جرح خسارت	اقدامات انجام شده: ایلاغ راندگان	بشرکت	وبایگانی	دفترچه
۱ـ شمس‌العماره	اتوبوس ۵ فقره		۶ نفر ۲۴ نفر ـ				
۲ـ لوان‌تور	اتوبوس ۳ فقره		۱ نفر ۴ نفر ـ				
۳ـ اکسپورت	اتوبوس ۲ فقره		۷ نفر ۱نفر ـ				
۴ـ اتوسیر طاهرخانی	مینی‌بوس ۲ فقره		۱ نفر ۱۸ نفر ـ				
۵ـ گیلان‌تور	اتوبوس ۲ فقره		ـ ۴ نفر ـ				
۶ـ اتوترانزیت	اتوبوس ۱ فقره		۱ نفر ـ ـ				
۷ـ میهن‌تور	اتوبوس ۱ فقره		۱ نفر ـ ـ				
۸ـ اتوسیر شریفیان	مینی بوس ۱ فقره		ـ ۶ نفر ـ				
۹ـ تی‌پی‌تی	اتوبوس ۱ فقره		ـ ۵ نفر ـ				
۱۰ـ اتوبنز بابل مشهد	سواری کرایه ۱ فقره		ـ ۵ نفر ـ				
۱۱ـ اتوسیر سنائی	مینی بوس ۱ فقره		ـ ۳ نفر ـ				
۱۲ـ ایران پیما	اتوبوس ۱ فقره		ـ ۲ نفر ـ				
۱۳ـ تی‌ام‌تی	اتوبوس ۱ فقره		ـ ۲ نفر ـ				
۱۴ـ اتو همدان	اتوبوس ۱ فقره		ـ ۱ نفر ـ				
۱۵ـ اتو فردوسی	اتوبوس ۱ فقره		ـ ۱ نفر ـ				
۱۶ـ ایران ترانزیت	اتوبوس ۱ فقره		ـ ۱ نفر ـ				
۱۷ـ بی‌ام‌تی	اتوبوس ۱ فقره		ـ ۱ نفر ـ				
۱۸ـ ایران توریست	اتوبوس ۱ فقره		ـ ۱ نفر ـ				
۱۹ـ ترانسپورت بوعلی	اتوبوس ۱ فقره		ـ ۱ نفر ـ				

توضیح این‌که : اتوبوس شماره ۹۳۲۵۶سرویس‌سدشاه عباس ـیك فقره تصادف باعابر داشته که‌منجر بجرح‌عابر گردیده است .

پلیس راه ژاندارمری

نیروی دریائی شاهنشاهی

پذیرش تعدادی لیسانس وفوق لیسانس واعزام به آمریکا

درکارخانجات عظیم نیروی دریائی شاهنشاهی خدمت نمائید و ضمن همگامی باعالیترین متخصصین باتکنیك پیشرفته کشتی سازی وتعمیرات آشنا شوید .

نیروی دریائی‌شاهنشاهی تعدادی غیرنظامی‌لیسانس وفوق لیسانس در رشته های‌برق ـ الکترونیك ومکانیك را بصورت رسمی باحقوق ومزایای مکفی جهت خدمت در کارخانجات بندرعباس استخدام مینماید.

مزایا :

۱ـ داوطلبان در صورت موفقیت در مصاحبه پس از طی دوره زبان درتهران جهت‌گذرانیدن دوره های تخصصی مورد نیاز نیروی دریائی شاهنشاهی به آمریکا اعزام خواهند شد.

۲ـ داوطلبان با سپردن ۴ سال تعهدخدمت‌درنیروی دریائی شاهنشاهی از خدمت وظیفه عمومی معاف خواهند شد.

۳ـقبولشدگان در حین گذرانیدن دوره تخصصی‌در خارج از کشور علاوه بر حقوق و مزایای(سالیانه۱۴ ماه) ازماهیانه ۷۲۰۰۰ ریال فوق‌العاده مخصوص کارمندان نیروهای مسلح شاهنشاهی استفاده خواهند نمود .

داوطلبان در صورت داشتن شرایط عمومی‌استخدام میتوانند همه روزه جزایام تعطیل از ساعت ۸الی ۱۵٫۴۰ باردست داشتن یکبرك فتوکپی آخرین‌مدرك تحصیلی خود به ساختمان معاونت پرسنلی نیروی دریائی شاهنشاهی واقع در خیابان سپهبد زاهدی جنب مسجد الرحمن قسمت مدیریت استخدام مراجعه وضمن ثبت‌نام درمصاحبه شرکت نمایند.

م‌الف ۱۹۶۱۵ ۱ـ۱۰

نیروی دریائی شاهنشاهی

اعزام بخارج

نیروی‌دریائی‌شاهنشاهی برای‌تکمیل کادر درجه‌داری خود تعدادی داوطلب‌بامدرك قبولی‌سوم‌متوسطه‌یا«پایان دوره راهنمائی» استخدام و پس‌از موفقیت درآزمایشات جهت‌طی‌دوره‌بخارج‌ازکشور اعزام مینماید .

داوطلبینی که سن آنها بین ۱۵ تا۲۰ سال تمام می‌باشد می‌توانند همه روزه با دردست داشتن آخرین مدرك‌تحصیلی و اصل شناسنامه ویك‌قطعه عکس۴×۳بمعاونت پرسنلی نیروی‌دریائی‌شاهنشاهی‌واقع‌درتهران‌خیابان سپهبد زاهدی بالاتر از بیمارستان‌آپادانا (مدیریت استخدام)ویابه‌پایگاه ها و نمایندگی های نیروی دریائی شاهنشاهی در شهرستان های بندر پهلوی . خرمشهر . بندر عباس . بوشهر . کرمانشاه. رضائیه. اصفهان مشهد .زاهدان . شیراز . کرمان .همدان مراجعه نمایند .

مدرسه‌عالی تلویزیون وسینما

اسامی قبولشدگان نهائی رشته تولید

سال تحصیلی ۳۵ـ۲۵۳۶

	شماره کارت		
ایوب دانشور قربانی	۲۵۹۴	منوچهر شاهسواری	۱۹۲۹
علی اکبر هاشمیان	۲۹۰۰	مهدی مجد وزیری	۲۷۹۷
سوسن یزدان پناه	۳۴۰۶	ناهید نومی آقائی	۳۴۰۲
مهتا ملکزاده	۲۷۱۶	شهره هدایت‌پور	۳۴۶۷
محسن احمدی	۳۴۹۲	حمید حسنی	۱۵۵۴
رضا چترروز	۲۹۲۹	مهین‌تاج نیکذات	۲۳۰۸
سعید حسن کلهری	۳۳۰۱	غوغا بیات	۲۵۸۸
ژیلا کریاسیون	۳۲۴۹	هاشم محمدزاده آقا قلعه	۱۳۳۰
سید اشرف طباطبائی	۱۴۲۴	ناهید محمدیان خراسانی	۳۴۰۳
چهره علی‌خانی حصاری	۱۲۴۰	کیوان شبدیز	۳۴۱۰
محمد مقدم	۲۷۷۲	مهرزاد مینوئی	۱۱۱۹
آدوم هاکوب صابونچیان	۲۸۳۳	**اسامی ذخیره ها**	
مسعود رسام	۲۸۱۳		شماره کارت
سید اصغر مهیمنی	۲۷۳۷	حجت‌الله خسروی	۱۰۵۴
بهرام بدخشانی	۲۷۰۱	داریوش خسروی	۱۰۷۴
شهاب‌الدین عادل	۳۴۲۲	افسانه عرفان خضیری	۱۰۲۴
احمد رضا پناهی	۳۱۰۰	کریم ملک‌مدنی	۲۷۴۹
عبدالعظیم عظیمی سجادی	۱۳۳۰	محمد ابراهیم خمسی	۲۲۳۵
بربرخ احمدی	۲۱۸۷	فرید گروئی	۱۲۵۲
علی رضا جخمالی	۱۹۸۱	هنگامه صوفریان	۲۰۷۹
معصومه شاه نظری	۲۴۳۷	سیروس وقوعی	۱۴۰۳
زهرا علیرضائی	۱۲۲۷	محمدرضا کاظمی	۲۲۶۸
رسول علیاری قیداری	۳۲۸۵	فریده اسفندی	۳۴۶۶
فریده فضائلی	۳۴۶۷	گیتا اصلانی	۲۵۶۱
ناهید کریاسیون	۲۱۸۰		

اطلاعیه جهت ثبت‌نام پذیرفته شدگان رشته تولید

کلیه پذیرفته شدگان رشته تولید سال تحصیلی ۳۵ـ۳۶ جهت ثبت نام می‌بایست مدارك ذیل را همراه داشته باشند :

۱ـ اصل کارنامه آزمون همگانی
۲ـ فتوکپی دیپلم متوسطه
۳ـ فیش ارزش تحصیلی (از آموزش وپرورش)
۴ـ ۶ قطعه عکس ۴×۳ و ۱۲ قطعه عکس ۴×۶
۵ـ فتوکپی پایان خدمت یا معافی در صورت انجام خدمت وظیفه
۶ـ اصل دفترچه آماده به خدمت در صورت دارا بودن
۷ـ ۴برك رونوشت شناسنامه یافتوکپی شناسنامه

تاریخ ثبت‌نام برای پذیرفته شدگان اصلی روز سه‌شنبه ۳۵٫۶٫۳۰ ازساعت ۸صبح الی ۴ بعداز ظهر و برای‌ذخیره‌ها روز چهارشنبه ۳۵٫۶٫۳۱ راس ساعت ۹ صبح‌می باشد . م الف ۵۷۵۴

دنیای‌ورزش‌شنبه‌ها منتشرمیشود

هنگام خرید خودکار BiC بعلامت BiC در نوک آن توجه کنید

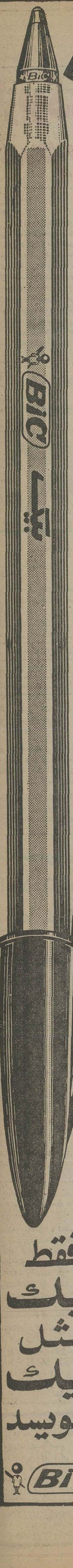

آگهی تشکیل مجمع عمومی فوق العاده

طبق تصویب هیئت مدیره در جلسه مورخ ۲۴ر۶ر۲۵۳۵ مجمع عمومی صاحبان سهام ساعت چهار بعد از ظهر روز شنبه دهم مهر ماه ۲۵۳۵ در محل شرکت تشکیل میگردد .

دستور جلسه :
۱ ـ اتخاذ تصمیم در مورد وضع جاری شرکت
۲ ـ افزایش سرمایه شرکت

از کلیه سهامداران شرکت دعوت می‌نماید کهبا رعایت بند ۸ و ۹ از ماده ۱۰ اساسنامه مصوبه راس ساعت مقرر در جلسه حضور بهمرسانند .

کشت و صنعت دشت گمالان ـ شجاع‌الدین طباطبائی
رئیس هیئت مدیره و مدیر عامل شرکت سهامی خاص

پذیرش دانشجوی علوم کامپیوتر

چون کلاسهای جدید برنامه نویسی شامل (اصول اساسی کامپیوتر ـ شمای عملیاتی ـ برنامه نویسی کوبول (تئوری و عملی)و کارآموزی‌درسیستمهای مختلف) مرکزآموزش‌کامپیوتر آتومیشن (کامپیوتری‌نیک) دارنده امتیاز رسمی آموزشی در تاریخ ۳۰ر۶ر۳۵ تشکیل میگردد لذا کلیه علاقمندان میتوانند تا آخر وقت روز فوق با در دست‌داشتن فتوکپی مدرک تحصیلی جهت ثبت‌نام مراجعه نمایند . خیابان پهلوی چهار راه امیراکرم
تلفن ۶۴۹۲۵۸
آ ـ ۲۰۵۴۵

اطلاعیه اداره راهنمائی ورانندگی تهران

دراجرای ماده۱۶ قانون نحوه رسیدگی به‌تخلفات و اخذجرائم رانندگی‌مصوب ۳۰خردادماه ۱۳۵۴وآئین‌نامه اصلاحی مورخه ۵ر۷ر۵۴وماده ۹ قانون مذکور رانندگان مشروحه ذیل بعلت ارتکاب تخلفات مخاطره آمیز بپرداخت جرائم مقررمحکوم‌وعلاوه برآن چون دارای ۱۰ تا ۳۰ نمره‌منفی گردیده‌اند بموجب‌رای دادگاه بخش۹راهنمائی‌ورانندگی باتوجه بتعداد نمرات منفی از یکماه تا یکسال از رانندگی محروم و گواهینامه آنان‌در مدت‌مذکور بایگانی‌شده است. درخلال این مدت حق اخذ گواهینامه رانندگی مجدد در هیچ‌یك از مراکز صدور گواهینامه‌تهران‌وشهرستانهارانداشته‌ودرصورتیکه‌مبادرت به‌رانندگی نمایند در حکم فاقد گواهینامه تلقی گردیده و اگر درحین رانندگی تصادفی روی دهد مشمول‌قانون‌تشدید مجازات رانندگان خواهد بود .

اسم و شهرت	شماره گواهی‌نامه	نوع گواهینامه	صادره	تاریخ محکومیت	مدت محکومیت
۱ـ عباس شمشیری	۲۷۶۴۹۷	شخصی	تهران	۳ر۶ر۳۵	یک ماه
۲ـ محمد کشاورزی	۴۲۹۱۶۵	»	»	»	»
۳ـ قربانعلی تیموری	۶۴۵۴۱	»	»	۷ر۶ر۳۵	»
۴ـ محمد بختیاری	۴۱۰۲۸۴	»	»	۷ر۶ر۳۵	»
۵ـ فرید حکیم‌هاشمی	۵۵۱۳۲۲	»	»	»	»
۶ـ اسماعیل محمدعلی	۴۴۵۸۲۹	»	»	»	»
۷ـ سیدعلی هاشمی	۴۳۷۴۳۷	»	»	»	»
۸ـ کاظم قاسمی	۲۳۳۱۲۴	»	»	»	»
۹ـ وروژ آوانسیان	۳۹۰۳۰۷	»	»	»	»
۱۰ـ مجید بشیریه	۴۹۶۷۴۲	»	»	۲ر۶ر۳۵	»
۱۱ـ سعید توسلی	۲۷۹۸۴۰	»	»	»	»
۱۲ـ بهروز لاینطرف	۴۳۳۷۴۹	»	»	»	»
۱۳ـ محمد جوان‌همت	۲۶۴۰۷۷	»	»	»	»
۱۴ـ غلامعلی دندان‌ساز	۶۷۰۲۷۹	»	»	۸ر۶ر۳۵	»
۱۵ـ مصطفی تیعاف‌آزاد	۴۳۷۰۲۶	»	»	»	»
۱۶ـ فریدون نژاد ناشینی	۴۱۹۱۲۹	»	»	»	»
۱۷ـ علیرضا قیاسی	۵۵۱۳۱۸	»	»	»	»
۱۸ـ اسماعیل محمدی	۵۶۶۲۵۷	»	»	»	»
۱۹ـ تقی قدیمی کاشانی	۳۴۴۳۴۱	»	»	»	»
۲۰ـ رضا زارع‌زاده	۲۸۳۵۸۶	»	»	۱ر۶ر۳۵	»
۲۱ـ جسینعلی حق‌قرایقیه	۵۴۸۹۲۱	»	»	۹ر۶ر۳۵	»
۲۲ـ عبدالله یاسینی	۵۰۱۰۴۳	»	»	۴ر۶ر۳۵	»
۲۳ـ نظامعلی قنبری	۴۰۰۰۲۰	»	»	۲ر۶ر۳۵	»
۲۴ـ تقی ارمیون	۴۳۴۰۳۲۴	»	»	۱ر۶ر۳۵	»
۲۵ـ قاسم زمانی امیرنگریا	۴۳۶۹۱۳۶	»	»	۱ر۶ر۳۵	»
۲۶ـ خلیل خدادادی داریان	۴۳۶۵۶۰	»	»	۳۱ر۵ر۳۵	»
۲۷ـ محمدرضا امام‌حسین	۹۹۲۸۱	»	»	۱۱ر۶ر۳۵	»
۲۸ـ بهمن کمونه	۱۴۶۹۱۷	»	»	»	»
۲۹ـ سام طاوسیان	۴۸۱۹۱	»	»	»	»
۳۰ـ محمد رمضانی	۴۳۹۸۶۸	»	»	»	»
۳۱ـ محمدعلی گنجعلی	۴۸۲۷۴۱	»	»	۹ر۶ر۳۵	»
۳۲ـ ابوالفضل عابدینی	۱۵۹۲۱۸	»	»	»	»
۳۳ـ عبدالله یزدی	۱۵۴۹۵۸	»	»	»	»
۳۴ـ جلال باعستانی	۵۹۲۷۵۶	»	»	»	»
۳۵ـ مرتضی سپهسالاری	۳۸۹۳۸۱	»	»	۱۱ر۶ر۳۵	»
۳۶ـ ابو القاسم وثوقی	۲۰۲۹۷۵	»	»	»	»
۳۷ـ سلمان فارسی‌زاده	۲۰۲۹۲۴	»	»	»	»
۳۸ـ ماشاالله فتحعلی‌لو اسانی	۴۷۸۲۹۹	»	»	۱۰ر۶ر۳۵	»
۳۹ـ محمد ایلخانی	۴۱۴۱۱۴	»	»	»	»
۴۰ـ هوشنگ مشوئیل	۱۰۹۹۲۸	»	»	»	»
۴۱ـ اباذر دهقان‌آزاد	۳۵۱۰۲۱	»	»	۱۱ر۶ر۳۵	»
۴۲ـ علیرضا دمبیگی	۵۱۰۳۴۸	»	»	۹ر۶ر۳۵	»
۴۳ـ سید رضا احمدی	۲۸۶۱۹۰	»	»	۱۱ر۶ر۳۵	»
۴۴ـ سیدوش خیال	۲۱۲۱۵۹	»	»	۹ر۶ر۳۵	»
۴۵ـ حسین میرهادی	۳۷۱۳۵۴	»	»	۱۰ر۶ر۳۵	»
۴۶ـ علیرضا اخوندی	۳۲۳۸۴۲	»	»	»	»
۴۷ـ محمدحسین مشهدی	۸۸۴۷۱	»	»	۱۱ر۶ر۳۵	»
۴۸ـ کامران روحانی	۴۴۶۶۱۶	»	»	»	»
۴۹ـ محمدابراهیم سلیمخانی	۳۴۵۱۱۲	»	»	»	»
۵۰ـ رسول هاشم‌پور	۴۹۸۳۰	»	»	۱۳ر۶ر۳۵	»
۵۱ـ محمدحسین واثقی	۴۵۹۶۴۶	»	»	»	»
۵۲ـ سعید ابراهیم‌زاده	۱۷۳۸۵۶	»	»	»	»
۵۳ـ محمدرضالی	۳۱۶۴۴۰	»	»	»	»
۵۴ـ علیرضا بوذرجمهری	۲۷۶۷۷۸	»	»	»	»
۵۵ـ محمدرضا دانشمندپور	۳۹۱۶۳۷	»	»	۱۱ر۶ر۳۵	»
۵۶ـ علی‌اصغرسروری‌نالکیانژی	۶۰۷۱۹۶	»	»	۱۴ر۶ر۳۵	»
۵۷ـ جلیل دارائی	۱۵۹۷۰۰	»	»	۱۴ر۶ر۳۵	»
۵۸ـ عبدالحسین بریری	۲۳۷۷۰۳	»	»	»	»
۵۹ـ محسن طیبه	۶۱۲۶۷	»	»	»	»
۶۰ـ حسن صادق	۲۶۳۱۶۳	»	»	»	»
۶۱ـ جواد توپه	۴۸۶۹۹۲	»	»	»	»
۶۲ـ محمد مهاجرانی	۱۳۹۰۴۲	»	»	»	»
۶۳ـ ناصر زرعی‌عرق	۶۱۰۰۳۹	»	»	»	»
۶۴ـ سید عباس سیدنژاد	۲۲۶۷۰۸	»	»	»	»
۶۵ـ پرویز نقی گیلانی	۴۸۰۶۴۱	»	»	»	»
۶۶ـ احمد شفیعی	۴۸۳۶۶۹	»	»	»	»
۶۷ـ مجید جعفری	۳۲۳۸۲۶	»	»	»	»
۶۸ـ منوچهر دانشمندپور	۱۵۹۹۷۸	»	»	۱۵ر۶ر۳۵	»
۶۹ـ ایرج سراجی	۲۲۸۱۷۴	»	»	»	»
۷۰ـ عطاالله سلیمی	۳۵۹۵۰۸	»	»	»	»
۷۱ـ حسن خواری چکنی	۵۸۲۹۰۵	»	»	»	»
۷۲ـ رضوان‌اله جانی	۵۶۶۷۹۹	»	»	»	»
۷۳ـ سید احمد سادات منصوری	۴۶۷۴۷۲	»	»	»	»
۷۴ـ حسین ناظمی	۹۴۶۰۲	»	»	»	»
۷۵ـ علی راسخی	۳۱۷۷۳۴	»	»	»	»
۷۶ـ مهدی برازش	۲۷۱۹۴۵	»	»	»	»
۷۷ـ رضا هاشمی	۲۷۱۲۵۵	»	»	۹ر۶ر۳۵	»
۷۸ـ سید محمد هاشمی موسوی	۱۵۴۵۱	»	»	۱۰ر۶ر۳۵	»
۷۹ـ غلامرضا بختیاری	۴۷۲۸۰۵	»	»	۱۳ر۶ر۳۵	»
۸۰ـ مسعود فردوسی	۳۹۰۷۹۱	»	»	»	»
۸۱ـ جاوید یوسفیان مهرم	۱۹۵۵۰۵	»	»	»	»
۸۲ـ حسین خاکدامن	۳۵۳۳۲	»	»	»	»
۸۳ـ مصطفی پوربخت	۵۶۹۱۹۳	»	»	»	»
۸۴ـ قدرت طاهرخانی	۲۸۴۳۸۰	»	»	۱۳ر۶ر۳۵	»
۸۵ـ محمد جواد کوره‌پز	۲۹۲۴۹۵	»	»	»	»
۸۶ـ محمد حسینی	۴۲۹۹۳۷	»	»	»	»
۸۷ـ حسین شیرکار	۳۸۹۷۱۵	»	»	»	»
۸۸ـ علی‌اصغر بازرگانی	۲۹۱۶۰۸	»	»	»	»
۸۹ـ علی گلی	۵۱۲۷۷۶	»	»	»	»
۹۰ـ یوسف نظرعلی زاده	۱۸۳۷۴۹	»	»	۱ر۶ر۳۵	آ ـ ۲۰۳۶

اطلاعیه مورخه ۲۸ر۶ر۲۵۳۵ پلیس راه‌ژاندارمری

برابر نتایج حاصله از بازرسی های مداوم مامورین پلیس راه ژاندارمری‌در سطح کشور رانندگان وسائط نقلیه عمومی در مرداد ماه بشرح زیر در اثر عدم‌توجه‌به آموزشها و رعایت مقررات و قوانین راهنمائی و رانندگی مرتکب تخلفات و تصادفاتی گردیده‌اند که مقصرشناخته شده علاوه‌براعمال‌موارد قانونی‌دفترچه‌کارآنهابمدتهای‌مصرحه بایگانی گردیده است . بدینوسیله به آگاهی میرساند که‌رانندگان مذکوردر مدت‌معین مجاز برانندگی وسائط‌نقلیه عمومی نبوده و چنانچه‌هریك ازشرکت ها این قبیل رانندگان را بکار رانندگی بگمارند برابر قانون تعطیل موسسات‌رفتار خواهد شد .

اسامی رانندگان متخلف در مردادماه ۲۵۳۵واقدامات انجام شده درباره‌آنان

ردیف نام ونام خانوادگی	نوع وسیله	شرکت وابسته	نوع تخلف	اقدامات انجام شده
۱ـ محمد خالقی	مینی‌بوس	رشت مشهد	تصادف منجر به قتل ۶ نفر	ششماه بایگانی
۲ـ حسن بصیری	شمس‌العماره	اتوبوس	تصادف منجر به جرح ۸ نفر	۶۰ روز بایگانی
۳ـ فیضعلی یار	مینی‌بوس	اتوسیرحقیقت	تصادف منجر به فوت ۲ نفر	۶۰ روز بایگانی
۴ـ دهقان خانی	مینی‌بوس	اتوالبرز طالقان	در اختیار گذاردن‌دفترچه خود به راننده دیگری کهمنجر بجرح عابر میگردد	۵۰ روز بایگانی
۵ـ حسین پورعسکری	اتوبوس	میهن تور	تصادف منجر به جرح ۵ نفر	۴۵ روز بایگانی
۶ـ ناصر طالشی	»	صداقت پور	نداشتن معاینه و عدم توجه به مقررات	۴۵ روز بایگانی
۷ـ محمود کمالی پور	»	گیتی‌نورد	تصادف منجر به جرح ۲ نفر	۴۵ روز بایگانی
۸ـ مهدی محمد شاهی	»	اتوسیر زعفرانی	تصادف منجر به قتل یک نفر	۴۵ روز بایگانی
۹ـ فیض‌اله بابائی	اتوبوس	ایران توریست	دستکاری دستگاه تاخوگراف	۳۰ روز بایگانی
۱۰ـ احمد نجاری بابائی	»	میهن‌تور	واگذاری اتوبوس به شاگرد راننده	۳۰ روز بایگانی
۱۱ـ نصرت‌اله پیران قیداری	»	زنجان تور	تصادف منجر بقتل عابر	۳۰ روز بایگانی
۱۲ـ معصوم تیمورزاده	»	اطمینان رضائیه	تصادف منجر به قتل یک‌نفر	۳۰ روز بایگانی
۱۳ـ نبیح‌اله تابناک	»	ایران توریست	دستکاری دستگاه تاخوگراف	۳۰ روز بایگانی
۱۴ـ علی حسین جوان‌زیرانلو	»	اتو همدان	رانندگی بر روی تریلی‌یادفترچه اتوبوس	۳۰ روز بایگانی
۱۵ـ علی اصغر تقدیری	»	اکسپورت	در اختیار گذاردن دفترچه به دیگری	۳۰ روز بایگانی
۱۶ـ احمد ابرارعصاری	»	شمس‌العماره	تصادف منجر به جرح یک نفر	۳۰ روز بایگانی
۱۷ـ عباس ابراهیمی قلعه	مینی بوس	کلانتری بهشهر	دستکاری دستگاه تاخوگراف	۳۰ روز بایگانی
۱۸ـ ناصر ایرش	مینی بوس	اتوالبرز طالقان	تصادف منجر به جرح ۳ نفر	۳۰ روز بایگانی
۱۹ـ حسن رمضانی	اتوبوس	میهن‌تور	در اختیار گذاردن اتوبوس به شاگرد راننده	۳۰ روز بایگانی
۲۰ـ عباس زیرکی	»	شریفیان رشت	تصادف منجر به جرح یک نفر	۳۰ روز بایگانی
۲۱ـ محمد حسین زارع	اتوبوس	اتوتاج	تصادف منجر به جرح یک نفر	۳۰ روز بایگانی
۲۲ـ غلامحسین ساسانفر	مینی بوس	بی‌ام‌تی	تعویض نمودن صفحه ۱۰۰ دفترچه	۳۰ روز بایگانی
۲۳ اکبر سلیمانی	اتوبوس	گیتی نورد	تجاوز ازسرعت‌وتطمیع‌مامورین	۳۰ روز بایگانی
۲۴ علی‌اکبر سرسبزمست	اتوبوس	بربریان‌جویبار	حمل‌بارتجارتی	۳۰ روز بایگانی
۲۵ رحیم‌سقای جمعه	اتوبوس	لوان‌تور	دراختیار گذاردن دفتر چه به دیگری	۳۰ روز بایگانی
۲۶ قاسم شاه قاسمی	اتوبوس	شمس‌العماره	تصادف منجر بجرح یکنفر	۳۰ روز بایگانی
۲۷ غلامحسین شریفی آشتیانی		اتوتاج	دراختیار گذاردن دفترچه به دیگری	۳۰ روز بایگانی
۲۸ سید محمدصالح صالحی	اتوبوس	اتوعدل	دراختیار گذاردن دفترچه به دیگری	۳۰ روز بایگانی
۲۹ علی‌تربانعلی آذرکلانی	اتوبوس	ایران‌پیما	فاقد دفترچه وگواهینامه دراختیار گذاردن دفترچه به دیگری	۳۰ روز بایگانی
۳۰ حسین عطار	مینی‌بوس		تصادف منجر بجرح یکنفر	۳۰ روز بایگانی
۳۱ محمدعظیمزاده شبگاهی	مینی‌بوس	اتوسیرتبریز	بی‌اعتنائی بمقررات	۳۰ روز بایگانی
۳۲حسین قربانزاده خسرو شاهی	اتوبوس	میهن‌تور	رانندگی برروی کامیون با دفترچه اتوبوس	۳۰ روز بایگانی
۳۳ عبداله گروئی	کرایه	قزوین وحومه	دستکاری تاخوگراف	۳۰ روز بایگانی
۳۴ محسن ملاحسین	اتوبوس	شمس‌العماره	دستکاری تاخوگراف	۳۰ روز بایگانی
۳۵ بشیرمحمد قلیمی	مینی‌بوس	طاهرخانی	تصادف منجربفوت عابر	۳۰ روز بایگانی
۳۶ شیرخان فنی‌نوکانی	مینی‌بوس	سپهرغرب‌کرمانشاه	تصادف منجر بجرح یکنفر	۳۰ روز بایگانی
۳۷ اسفندیار نعمتی	اتوبوس	تی‌ام‌تی	واژگون نمودن اتوبوس بعلت عدم کنترل	۳۰ روز بایگانی
۳۸ احمد اصفهانی نژاد	مینی‌بوس	صداقت فومن	تصادف منجر بجرح یکنفر	۲۵ روز بایگانی
۳۹ شعبان حسن	اتوبوس	صداقت فومن	تصادف منجر بفوت یکنفر	۲۵ روز بایگانی
۴۰ علیرضاهادی‌زاده	اتوبوس	ایران پیما	تصادف منجر بجرح یکنفر	۲۵ روز بایگانی
۴۱ ریپیع کشاورز	اتوبوس	اتوفردوسی	تصادف منجر بجرح یکنفر	۲۰ روز بایگانی
۴۲ ابراهیم محبوب آچ‌بیشه	مینی‌بوس	خزرنودهی	تصادف منجر بجرح یکنفر	۲۰ روز بایگانی
۴۳ عباس متمتع آستانه	اتوبوس	صمدی	تصادف منجر بجرح یکنفر	۲۰ روز بایگانی
۴۴ سراج پاکمهناه	اتوبوس	میهن‌تور	تصادف منجر به فوت راکب دوچرخه	۲۰ روز بایگانی
۴۵ محمد امیریوسفی	اتوبوس	میهن‌تور	تصادف منجر بجرح یکنفر	۲۰ روز بایگانی
۴۶ حسن خدابرست	اتوبوس	اتومیهن شیراز	در اختیار گذاردن دفتر چه به دیگری	۲۰ روز بایگانی
۴۷ مولی صابرپلوموسی	اتوبوس	آریا	تصادف منجر بجرح‌یکنفرعابر	۲۰ روز بایگانی
۴۸ رضاعلی‌رضائی خرسند	اتوبوس	اتوهمدان	تصادف منجر بجرح‌یکنفرعابر	۲۰ روز بایگانی
۴۹ ذبیح اله شاهی	اتوبوس	اتوعدل	تصادف منجر بجرح‌یکنفرعابر	۲۰ روز بایگانی
۵۰ حسن بهروزی	»	ایران پیما	چندین‌فقره سبقت غیرمجاز	۱۵ روز بایگانی

پلیس راه ژاندارمری

آگهی استخدام هنرآموز در هنرستان صنعتی نیروی هوائی شاهنشاهی

شرایط استخدام

۱ـ تابعیت دولت شاهنشاهی ایران
۲ـ متدین بودن بیکی از ادیان (اسلام ـ مسیحی ـ کلیمی ـ زرتشتی)
۳ـ داشتن صحت مزاج و تناسب‌اندام برابر گواهی بهداری نیروی هوائی شاهنشاهی.
۴ـ دارا بودن گواهینامه قبولی سوم متوسطه دبیرستان یا پایان دوره راهنمائی تحصیلی یاسیکل اول مدارس حرفه‌ای .
۵ـ سپردن تعهد خدمت درنیروی‌هوائی شاهنشاهی بمدت ۱۰ سال پس‌از پایان دوره هنرستان (کهدرنتیجه درپایان مدت تعهد ازخدمت وظیفه معاف‌خواهندشد.)
۶ـ مدت تحصیل در هنرستان سه سال‌بوده و فارغ‌التحصیلان بدریافت گواهینامه دیپلم فنی نائل خواهند شد.
۷ـ فرزندان پرسنل ارتش شاهنشاهی در صورت دارا بودن شرایط مساوی حق تقدم خواهند داشت .
۸ـ هنرآموزان در پایان هر سال تحصیلی از یکماه مرخصی استفاده خواهند نمود .
۹ـ حقوق هنرآموزان بترتیب درسال‌های‌یکم ۶۵۰۰ وسال دوم ۷۰۰۰ ریال و در سال سوم ۷۵۰۰ ریال خواهد بود .
۱۰ـ با هنرآموزان پس‌از اتمام دوره برابر مقررات مربوط به افزارمندان ارتش شاهنشاهی رفتار خواهد شد .

مدارك مورد نیاز

۱ـ عین مدرك تحصیلی و۲برگ فتوکپی آن.
۲ـ عین شناسنامه عکس‌دار و۳برگ فتوکپی‌آن.
۳ـ عکس پرسنلی ۴ × ۶ـ ۱۲ قطعه .

محل و تاریخ مراجعه

داوطلبان واجد شرایط بادردست داشتن مدارك‌مورد نیاز از تاریخ ۲۰ر۶ر۲۵۳۵ همه روزه باستثنای روز های پنجشنبه و تعطیل از ساعت ۸ الی ۱۳ بفرماندهی لجستیکی هوائی واقع در خیابان فرح‌آباد ژاله مراجعه نمایند .

م‌الف ۱۴۴۰۲ ـ ۸ـ۱

نیروی هوائی شاهنشاهی

تنظیم :
محمد صالحی آرام

زیر آسمان کبود

از بوذرجمهر حکیم سحرخیزتر باشید تا کامروا شوید!

اهواز:
در شهر اهواز مدتیست گران فروشی، ریشه‌کن شده ، که‌جای بسی خوشوقتی وامتنانست ،اما یک اشکال جزئی پیش آمده و آن اینست که تازگی‌ها اصولا جنسی در کار نیست‌که‌بقیت خداپسندانه وبنده‌پسندانه عرضه شود!
از مرغ وتخم مرغ نامبرده که همه جا کمیاب شده، بگذریم از مدس گرفته تا سیر (که یکروز ملعنه زد بهبیار) جیزهای‌خوراکی غیرخوراکی، مثل آجر وسیمان، همه غیبشان زده. فروشندگان

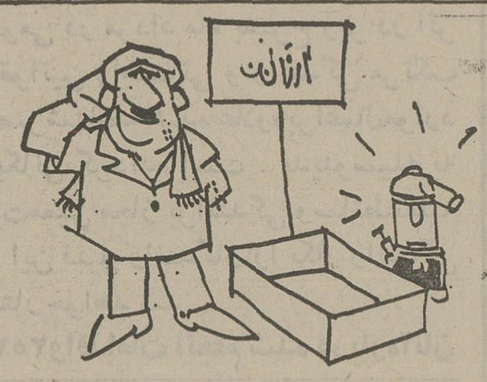

محترمشان هم جواب سلام خریداران عزیز سابق رانمیدهند! در اهواز، عجالتا تنها افرادی موفق‌میشوند،از گرسنگی‌خشکمشان دربیایند که از بوذرجمهر حکیم هم خیلی خیلی‌سحرخیزتر باشند، در غیر اینصورت، برای سبزی خوردن هم باید صف بکشند اگر بر لواسف صف آنها را با چماقد متلاشی شده متفرق شویده بی‌نصیب نکنند.

خبرنگار اطلاعات در اهواز پیشنهاد کرده، هرکس در هرشهر حوصله‌اش سر رفته و به «تنوع» احتیاج دارد سفری به این شهر بکند. تا قدر نعمات و مواهب شهر خودش را بداند و از کمبود یکی دو قلم مواد خوراکی گله‌گذاری نکند.

باری، اهالی اهواز، ضمن‌ابراز تشکر از اتاق اصناف که در ریشه‌کن کردن گرانی، موفق‌شده، هم خیلی خیلی‌سحرخیزتر باشند، در غیر اینصورت، برای سبزی خوردن هم باید صف بکشند اگر

از آسمان سیمان مفت ومجانی میبارد!

دورود:
در وانفسای کمبود سیمان در «دورود» سیمان مفت و مجانی‌از آسمان میبارد!

دلیل این ضمنت، باران، نماز بخت بلند حاجتمندان و نیازمندان بسیمانست، بلکه خرابی فیلتر کارخانه سیمان‌سازی درود است .

آقای مقیمی ضمن نامه‌ئی که به «زیر آسمان کبود» نوشته افزوده است:
روزها همانطور که ازمالا، سیمان بسر وروی اهالی میریزد، از پائین هم آب آشامیدنی شهر قطع است. آی کیف می‌کنیم‌ها!

حالا، اعضای محترم انجمن شهر هم از مجریان این برنامه راضی‌هستند،یا نیستند،اللهواعلم..

کرارا اعلام‌شده، مراحل نهائی راطی میکند!

دوسال آزگار است، که این ناجیز (!) بی‌صبرانه در انتظار پرداخت فوق‌العاده شغل لحظه‌شماری میکنم ، مع‌الوصف صبرم بسر نیامده، اما جدا طلبکاران محترم بنده، بیشتر از این‌نمیتوانند گذشت و «آقائی» کنند!

پارسال یک نامه و بیرارسال نامه‌ئی دیگر، از طرف خود و همکاران فرهنگی‌ام به «زیرآسمان کبود» نوشتم ویادآور شدم که این فوق‌العاده به عموم مقامات وزارت آموزش و پرورش از معاونت کل گرفته تا مدیران کل، حتی معاونان مدیران‌کل، پرداخت میشود. اما به امثال ما «خرده‌پاها»، چیزی نمی‌ماسد.

روابط عمومی از رامرحمت به هردو نامه پاسخ زیر رارداد. ـ بدون اینکه‌متن‌پاسخ هاتوفیری داشته باشد:

« بطوریکه کرارا اعلام شده ، طرح تصویب نامه فوق‌العاده‌شغل کارمندان اداری مدتهاست ازطریق سازمان امور اداری و استخدامی تهیه شده و جهت طی مراحل تصویب نهایی به هیئت وزیران تقدیم شده است».

★★

ای کاش برای ما روشن‌میشد، که واقعا هیئت محترم وزیران‌در این دو سال، فرصت رسیدگی به این طرح را پیدا نکرده‌اند ، یا روابط عمومی، این پاسخ را همیشه در آستین دارد ۱۹ ـ سیاحتخواه

صاحبان صنایع وبازرگانان کشور
اتحاد
تنها مجله عربی زبان ایران
ازگروه نشریات مؤسسه اطلاعات
باداشتن نمایندگی در ۲۱ کشور عربی
روزهای شنبه منتشر میشود

نامه‌ا ز «زیر آسمان کبود» به «زیر آسمان کبود»

رحیل ـ جهانبخش نوروزی:
آب آشامیدنی مصرفی روزانه‌مفقود را از شب ، کنار میگذاریم که « تهنشین » شود ، آب مصرفی شبانه خود را از ساعت اول روز آیا سزاوار است ؟

سنگستان همدان ـ یعقوبیان :
اگر از طرف استانداری ، اداره بهداشت محیط زیست ، یک مامور به سنگستان اعزام شود ، صدق گفتار اهالی در مورد آلودگی و پراز زباله بودن معابر سنگستان ثابت خواهد شد.

تهران ـ محمد ج :
کارگر کم‌درآمدی‌هستم ،ازهردختری خواستگاری میکنم ، بهانه هائی می‌آورند ، مثل مرحوم « ملا » که به همسایه‌اش گفته بود ، روی طناب منزل ارزن پهن کرده‌ام و عجالتاخودم لازمش دارم ! آیا بی‌بضاعتی‌عیب‌است؟

تویسرکان ـ حجت‌اله عبدالرضائی، ناهید کولیوند:
تویسرکان مامای تحصیلکرده و زایشگاه ندارد ، داروخانه ، جراح و بیمارستان مجهز ، به همچنین . راه آسفالته ، مراکز تفریحات سالم برای جوانان ، کتابخانه و استخر شنا نیز ، چیزهائیست که ایکاش میداشتیم .

شعر:
آقایان محمدعلی بابائی ، منوچهر سهام ، اکبر تبریزچی‌که‌اغلب‌اشعارشان زینت بخش این صفحه بوده ، از متنوبها و غزلیات ارسالی‌شان بموقع استفاده میشود .

عکس
عکس های ارسالی آقایان علیرضا غفاری و علی امانی نیز بد نبود ، اما چه بهتر ، که بعدها بهتر باشد .
نامه آقای محمد رحیمی بیشترجنبه اظهار نظر درباره تصادفات اتومبیل در جاده های بیابانی بود که عجالتا نه نامه را کاری میشود کرد ، نه تصادفات را !

در این چاله‌ها، اتومبیل گم میشود!

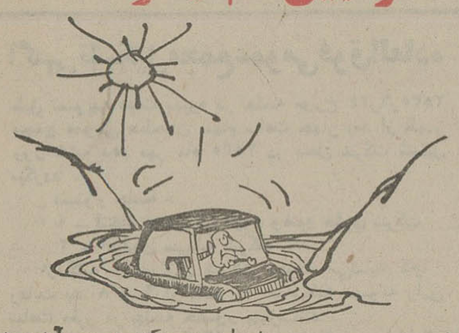

ایلام :
در جاده کرمانشاه ـ ایلام نزدیک گردنه قلاجه ،چاله هائی ایجاد شده که بدون تعارف یک اتومبیل سواری ، مدرسته » در داخل چاله ها جا میگیرد !

خبرنگار اطلاعات در ایلام نوشته است :
چند روز قبل اتومبیل‌سواری یکی از اهالی هنگامی که راننده اش برای آشامیدن آب‌از داخل‌آن‌پیاده میشود ، به حرکت در می آید و هر داخل یکی‌ازاین‌چاله‌هامفقود میشود !
وی افزوده است :
چنانچه چاله‌هائی به این عظمت ، بمنظور خاصی در جاده حفر شده ، جادارد که اداره راه و ترابری استان کرمانشاهان به امان خدا رهایشان نکند ، اگر در اثر مرور زمان چاله ها بزرگ شده‌اند ، جلو این رشد غیر طبیعی و خطرناک را بگیرد .

آگهی‌های رسمی شرکتها: ● تاسیس شرکتهای جدیدالتاسیس ● تغییرات اساسنامه شرکتها ● افزایش سرمایه ● تصمیمات جدید ● انحلال

آگهی تغییرات شرکت سهامی خاص جنرال تولز ثبت شده بشماره ۱۱۰۶۷

برابر صورتجلسه مورخ ۲۰ر۴۵ر مجمع عمومی عادی شرکت مذکور اولا ترازنامه سال ۵۳ شرکت بتصویب رسید ثانیا آقایان حمید مقدم بسمت بازرس اصلی و غلامرضا حبیبی بسمت بازرس علی‌البدل برای مدت یکسال انتخاب گردیدند ثالثا روزنامه اطلاعات جهت درج آگهی های شرکت تعیین‌گردید رابعا آقایان احمد پاشا و پرویز پاشا و محمد پاشا و خانم عزیزه یزدی بسمت اعضاء اصلی هیئت مدیره و آقایان علی‌پاشا ومصطفی پاشا بسمت اعضاء علی‌البدل هیئت مدیره برای‌مدت دوسال انتخاب گردیدند وبرابر صورتجلسه مورخ ۲۰ر۲ر۵۴ هیئت مدیره آقایان احمد پاشا بسمت رئیس هیئت مدیره ومدیر عامل و آقای پرویز پاشا بسمت نایب رئیس هیئت مدیره انتخاب شدند وکلیه اختیارات مندرج در ماده ۱۵ اساسنامه به مدیر عامل ورئیس هیئت مدیره تفویض گردید و امضاء کلیه اوراق تعهدآور و اسناد وبروات شرکت امضاء مدیر عامل و رئیس هیئت مدیره منفردا وبامهر شرکت معتبر خواهد بود .
مدیر کل ثبت شرکتها ومالکیت صنعتی ـ یحیی مدنی

آگهی تغییرات شرکت سهامی خاص بیسکوپرس ثبت شده بشماره

بموجب صورتجلسه مجمع عمومی‌فوق‌العاده مورخ۲ر۵ر۳۵ و مجمع عمومی هیئت مدیره شرکت سرمایه شرکت ازطریق تبدیل مطالبات نقدی حال شده شرکاء به سهام از مبلغ سی میلیون ریال به شصت میلیون ریال افزایش یافت و ماده‌پنجم اساسنامه بشرح زیر اصلاح گردید :
ماده ۵: سرمایه شرکت شصت میلیون ریال است کلیه شش هزار سهم ده هزار ریالی با نام تقسیم گردیده و تمام آن پرداخت شده است .
م الف ۱۵۶۷۸
مدیر کل ثبت شرکت ها و مالکیت صنعتی

آگهی تغییرات در شرکت سهامی خاص قند شازند ثبت شده بشماره ۱۱۵۹۲

باستناد صورتجلسات مجمع عمومی فوق‌العاده ومجمع عمومی عادی بطور فوق‌العاده و هیئت مدیره مورخ۲۰ر۵ر۳۵ شرکت مزبور تغییرات زیر حاصل شده است :
۱ـ بموجب صورتجلسه مجمع فوق‌العاده مورخ۲۰ر۵ر۵۴ مواد ۳ و ۳۵ـ اساسنامه بشرح مندرج درصورتجلسه‌اصلاح گردید و در نتیجه مرکز اصلی شرکت به خیابان وزراء خیابان هفدهم شماره ۲۵ «منتقل یافت .
۲ـ بموجب صورتجلسه مجمع عمومی عادی بطورفوق‌العاده مورخ ۲۰ر۵ر۳۵ آقایان هژبراله یزدانی ، علی اکبر عقیلی ، غلامرضا زائرین ، ناصر اولیاء شیرازی و کیومرث یزدانی به سمت اعضاء اصلی هیئت مدیره شرکت و آقایان عباس زندیه به سمت عضو علی البدل هیئت مدیره برای مدت دو سال انتخاب شدند .
۳ـ بموجب صورتجلسه فوق آقایان‌هوشمند ضرغامیه سمت بازرس اصلی و نادر یزدانی به سمت بازرس علی‌البدل برای مدت یک سال انتخاب شدند .
۴ـ بموجب صورت جلسه هیئت مدیره مورخ۲۰ر۵ر۳۵ آقای‌هژبراله‌یزدانی‌بسمت رئیس هیئت مدیره و آقای ناصر اولیاء شیرازی به سمت نایب رئیس هیئت مدیره و آقای‌ایرج اعتمادی به سمت مدیر عامل شرکت برای مدت دو سال‌انتخاب شدند که مدیر عامل مجری مصوبات هیئت مدیره خواهدبود و حق امضاء کلیه اوراق و اسناد تعهدآور مربوط به‌شرکت با رئیس هیئت مدیره باتفاق یکی از اعضاء هیئت مدیره یابا مدیر عامل باتفاق یکی از اعضاء هیئت مدیره و مهر شرکت میباشد . م‌الف ۱۵۶۷۵
مدیر کل ثبت شرکت ها ومالکیت صنعتی یحیی مدنی

آگهی تاسیس شرکت ساختمانی گل‌خند (سهامی خاص)

خلاصه اظهارنامه و اساسنامه شرکت ساختمانی گل‌خند (سهامی‌خاص)که‌درتاریخ۱۰ر۶ر۲۵۳۵تحت‌شماره۲۶۱۱۵ دراین اداره به ثبت رسیده و در تاریخ ۱۱ر۶ر۲۵۳۵ از لحاظ امضاء ذیل ثبت تکمیل گردیده برای اطلاع عموم در روزنامه رسمی و روزنامه کثیرالانتشار اطلاعات آگهی میشود :
۱ـ موضوع شرکت : قبول و انجام هرنوع ساختمان از قبیل مسکن (خانه و آپارتمان و مجتمع سازمانی‌واداری) راه و پل و تونل و سد سازی و تاسیسات آبیاری کلیه تاسیسات مربوط به ساختمان های نامبرده ـ معاملات‌بازرگانی داخلی و خارجی برای تهیه وسائل ساختمانی‌و تاسیساتی برای منظور های بالا ـ ایجاد کارگاه های تولیدی مورد لزوم برای مصالح ووسائل موسسات فوق‌الذکر بطور خلاصه انجام هرعملی که به نحوی از انحاء با موضوعات بالا تماس داشته باشد .
۲ـ مدت شرکت : نهم شهریور ۲۵۳۵ به مدت‌نامحدود
۳ـ مرکز اصلی شرکت : تهران خیابان شمیران‌اختیاریه شمالی مقابل خیابان نرگس
۴ـ سرمایه شرکت : مبلغ ده میلیون ریال منقسم به یکصد سهم یکصد هزار ریالی با نام میباشد که ۳۰ درصد آن بموجب گواهی‌شماره ۱۴۶۴ر۱۲۰ بانک شهریار شعبه عباس‌آباد به حساب جاری شماره ۲۲۰ واریز گردیده وبقیه در تعهد صاحبان سهام باشد .
۵ـ اولین مدیران و دارندگان حق امضاء : آقایان مهندس حسین جمشیدی و مهدی شکار سرائی و سیروس یوسفی و داریوش یوسفی و بانو فاطمه علی حکیم بسمت اعضاء اصلی هیئت مدیره و آقای دکتر علی یوسفی‌و شهریار یوسفی به سمت اعضاء علی‌البدل هیئت مدیره تعیین‌و صاحبان امضاء آقای سیروس یوسفی(رئیس هیئت مدیره) و آقای مهندس حسین جمشیدی (مدیر عامل) میباشند .
۶ـ اختیارات مدیر عامل : آقای مهندس حسین‌جمشیدی به سمت مدیر عامل و اختیارات ایشان طبق اساسنامه میباشد
۷ـ بازرس اصلی و علی‌البدل : بانو پروجست مرادی به سمت بازرس اصلی و آقای علی مصریان به سمت‌بازرس علی‌البدل میباشد .
م‌الف ۱۵۶۷۶
مدیر کل ثبت شرکتها و مالکیت صنعتی.یحیی مدنی

آگهی تصمیمات مجمع عمومی عادی و فوق‌العاده شرکت سهامی خاص داروئی دام ثبت‌شده بشماره ۱۰۹۳۲

طبق صورتجلسه مجمع‌عمومی عادی و فوق‌العاده مورخ ۲۳ر۴ر۲۵۳۵ شرکت مزبور ۱ـ ترازنامه و حساب سود و زیان سال مالی ۲۵۳۴ به تصویب رسید ۲ـ آقای دکتر محمود کدخدائی الیادرانی بسمت بازرس اصلی و آقای دکتر محمدمهدی صالحی بسمت بازرس علی‌البدل برای مدت یکسال انتخاب شدند ۳ـ سرمایه شرکت از محل سود تقسیم نشده و اندوخته ها از مبلغ سی و هفت میلیون و ده هزار ریال بمبلغ پنجاه و یک میلیون و پانصد وهشتاد و پنجهزار ریال منقسم به یکصد و هشتاد و یک سهم بارزش اسمی و هرسهم دویست و هشتاد و پنجهزار ریال افزایش یافته ذیل ثبت در تاریخ ۳ر۶ر۳۵ از نظر امضاء تکمیل شد .
مدیر کل ثبت شرکتها و مالکیت صنعتی ـ یحیی مدنی
م الف ۱۵۶۷۴

آگهی تصمیمات مجمع عمومی عادی سالیانه شرکت عباد (سهامی خاص) ثبت‌شده بشماره ۲۷۷۳

طبق صورتجلسه مجمع عمومی عادی سالیانه مورخ ۱۵ر۴ر۲۵۳۵ شرکت مزبور ۱ـ ترازنامه و حساب سود و زیان سال مالی ۲۵۳۴ به تصویب رسید ۲ـ آقای صیون القانیان بسمت‌بازرس اصلی و آقای‌عطاءاله القانیان بسمت‌بازرس علی‌البدل برای مدت یکسال انتخاب شدند ۳ـ روزنامه کثیرالانتشار اطلاعات جهت درج آگهی‌ها و اطلاعیه‌های مربوط به‌شرکت تعیین گردید.
م‌الف ۵۶۹۲
مدیر کل ثبت شرکتها ومالکیت صنعتی ـ یحیی مدنی

آگهی تغییرات‌درشرکت ساختمانی کتیبه (سهامی خاص) ثبت شده بشماره ۸۸۵۱

طبق صورتجلسه مورخ ۲۸ر۳ر۳۵ مجمع عمومی عادی شرکت ساختمانی کتیبه (سهامی خاص) تغییرات زیر درشرکت نامبرده بعمل آمده است ۱ـ ترازنامه وحساب سود وزیان سال ۱۳۵۴ شرکت بتصویب رسید ۲ـ آقای احمد هاشمیان بسمت بازرس اصلی و آقای یوسف مهرائی صدق بسمت‌بازرس علی‌البدل شرکت برای مدت یکسال برگزیده شدند ۳ـ روزنامه اطلاعات جهت درج آگهی‌های شرکت تعیین شد.
م‌الف ۵۶۹۰
مدیر کل ثبت شرکتها ومالکیت صنعتی ـ یحیی مدنی
آ ـ ۱۰۴۷۹

آگهی انحلال در شرکت سالك (سهامی خاص) ثبت شده بشماره ۵۱۷۱

طبق صورتجلسه مورخ ۳۱ر۴ر۲۵۳۵ شرکت مذکور منحل شد و آقایان حاج سید مهدی غفاری وغلامعلی همایونیه بسمت مدیران تصفیه‌انتخاب شدند محل تصفیه خیابان بوذرجمهری سرای جیت‌ساز طبقه‌نهم شرکت وسو میباشد .
م‌الف ۱۵۶۸۹
مدیر کل ثبت شرکتها ومالکیت صنعتی ـ یحیی مدنی
آ ـ ۲۰۴۷۸

آگهی تغییرات شرکت سهامی خاص نیك‌کار ثبت شده بشماره ۱۷۰۶۷

باستناد صورتجلسه‌مجمع‌عمومی فوق‌العاده مورخ۲۵ر۳ر۲۵۳۵ اولا ـ سرمایه شرکت از مبلغ ده میلیون ریال بمبلغ چهل میلیون ریال افزایش و اضافه سرمایه بموجب گواهی شماره ۱۹۸۱ـ۱۹ر۴ر۲۵۳۵ بانک پارس شعبه تخت جمشید بحساب جاری شماره ۱۳۰۰ واریز گردیده است ثانیا محل شرکت به خیابان قوام‌السلطنه کوچه سیمی پلاک۱ تغییر یافت ذیل ثبت از نظر امضاء درتاریخ ر۵ر۲۵۳۵ تکمیل شد .
م‌الف ۱۵۶۸۸
مدیر کل ثبت شرکتها ومالکیت صنعتی ـ یحیی مدنی
آ ـ ۲۰۴۷۷

آگهی تصمیمات مجمع عمومی عادی سالیانه شرکت پیتلوس (شرکت سهامی خاص) ثبت شده بشماره ۱۵۰۷۷

طبق صورتجلسه مجمع عمومی عادی‌سالیانه مورخ۹ر۴ر۲۵۳۵ شرکت مزبور ۱ـ ترازنامه وحساب سود وزیان سال مالی ۲۵۳۴ بتصویب رسید. ۲ـ آقای زاون آقاخانی بسمت بازرس اصلی وآقای جعفر بندرچیان رشتی بسمت بازرس علی‌البدل برای مدت یکسال انتخاب شدند ۳ـ روزنامه کثیرالانتشار اطلاعات جهت درج آگهی‌ها و اطلاعیه مربوط به شرکت‌تعیین گردید .
م‌الف ۱۵۶۸۱
مدیر کل ثبت شرکتها ومالکیت صنعتی ـ یحیی مدنی

آگهی تغییرات در شرکت سهامی خاص قند قزوین ثبت شده بشماره ۹۳۰۴

باستناد صورتجلسه مجمع عمومی عادی بطور فوق‌العاده شرکت مذکور تغییرات زیر بعمل آمد ۱ـ ترازنامه سال ۲۵۳۴ بتصویب رسید ۲ـ آقایان هوشمند ضرغام بسمت بازرس‌اصلی و آقای عباس زندیه بسمت بازرس علی‌البدل برای مدت یکسال انتخاب شدند ۳ـ مجمع روزنامه اطلاعات را جهت درج آگهی های شرکت تعیین نمود .
م‌الف ۱۵۶۷۷
مدیر کل ثبت شرکتها ومالکیت صنعتی ـ یحیی مدنی

آگهی تصمیمات مجمع عمومی عادی سالیانه شرکت سهامی خاص هواپیمائی ارتاکسی ثبت شده بشماره ۶۰۴۷

طبق صورتجلسه مجمع عمومی عادی سالیانه مورخ ۷ر۴ر۳۵ شرکت مزبور ۱ـ ترازنامه و حساب سود و زیان سال مالی ۲۵۳۴ به تصویب رسید ۲ـ آقای تقی خرم بسمت بازرس اصلی و آقای محمدتقی قربانی بسمت بازرس علی‌البدل برای مدت یکسال انتخاب شدند ۳ ـ روزنامه کثیرالانتشار اطلاعات جهت درج آگهی‌ها و اطلاعیه های مربوط به شرکت تعیین گردید .
م الف ۱۵۶۸۲
مدیر کل ثبت شرکتها و مالکیت صنعتی ـ یحیی مدنی
آ ـ ۲۰۴۷۰

آگهی انحلال ۱۴۸۴۴

برابر تصمیم مورخ ۲۰ر۵ر۳۵ مجمع فوق‌العاده گروه فرهنگی پیک هنر (شرکت سهامی خاص) منحل گردیده و خانم سکینه مهری کلانتری ساکن تهران خیابان ملک خیابان آق‌اولی کوچه اقاقیا منزل شخصی بسمت مدیر تصفیه‌انتخاب گردیدند و محل تصفیه نشانی مدیر تصفیه میباشد .
م الف ۱۵۶۷۲
مدیر کل ثبت شرکتها و مالکیت صنعتی ـ یحیی مدنی
آ ـ ۲۰۴۸۵

آگهی تصمیمات مجمع عمومی عادی سالیانه وفوق العاده شرکت جنرال تولز ثبت شده بشماره ۱۱۰۶۷

طبق صورتجلسه مجمع‌عمومی عادی سالیانه‌وفوق‌العاده مورخ۲۵ر۳ر۳۵ شرکت مزبور ۱ـ ترازنامه وحساب سودوزیان سال مالی ۲۵۳۴ به تصویب رسید ۲ـ آقای جمشید فرجی بسمت بازرس اصلی و آقای حمیدمقدم بسمت‌بازرس‌علی‌البدل برای‌مدت یکسال انتخاب‌شدند ۳ـ روزنامه کثیرالانتشار اطلاعات جهت‌درج آگهی ها واطلاعیه های شرکت تعیین گردید ۴ـ آقایان احمد ناصر ـ پرویز پاشا برای مدت دوسال بسمت مدیران شرکت انتخاب شدند و آقای احمدپاشا بسمت رئیس و آقای ناصر پاشا بسمت نایب رئیس هیئت مدیره و آقای پرویز پاشا بسمت مدیر عامل شرکت تعیین گردیدند و مقرر گردید کلیه اوراق واسناد بهادار و یا تعهدآور شرکت با امضاء مدیر عامل باتفاق یکی دیگر از اعضاء هیئت مدیره همراه با مهر شرکت باشد ۵ـ مواد ۱۳و۱۹ اساسنامه بشرح مندرج درصورتجلسه اصلاح و تصویب شد .
م‌الف ۱۵۶۸۷
مدیر کل ثبت شرکتها ومالکیت صنعتی ـ یحیی مدنی

آگهی تصمیمات مجمع عمومی عادی سالیانه شرکت سهامی خاص اینترماین ثبت‌شده بشماره ۱۶۶۲۵

طبق صورتجلسه مجمع عمومی سالیانه مورخ ۱۲ر۴ر۳۵ شرکت مزبور ۱ـ ترازنامه و حساب سود وزیان سال مالی ۲۵۳۴ بتصویب رسید ۲ـ آقای پرویز نبوی بسمت بازرس اصلی وموسسه کوپرزاندلیبراند بسمت بازرس‌علی‌البدل‌برای مدت یکسال انتخاب شدند ۳ـ روزنامه کثیرالانتشار اطلاعات جهت درج آگهی ها و اطلاعیه مربوط بشرکت تعیین گردید.
م الف ۱۵۶۶۶
مدیر کل ثبت شرکتها و مالکیت صنعتی ـ یحیی مدنی
آ ـ ۲۰۴۶۲

آگهی تغییرات شرکت سهامی خاص ایران سئول ثبت شده بشماره ۱۷۸۰۷

باستناد صورتجلسه مورخ ۲۵ر۳ر۳۵ مجمع عمومی شرکت مذکور ۱ـ ترازنامه سال ۵۴ شرکت بتصویب رسید ۲ـ آقایان شکراله خالدی بسمت بازرس اصلی و فضل‌اله عبودیت بسمت بازرس علی‌البدل برای مدت یکسال انتخاب گردیدند ۳ـ روزنامه اطلاعات جهت درج آگهی های شرکت تعیین‌گردید .
م الف ۱۵۶۶۸
مدیر کل ثبت شرکتها و مالکیت صنعتی ـ یحیی مدنی
آ ـ ۲۰۴۶۰

آگهی تغییرات در شرکت سهامی خاص‌کوپوثبت شده بشماره ۱۶۶۷۷

بموجب صورتجلسه مجمع عمومی عادی مورخ ۱۲ر۴ر۳۵ اولا ترازنامه سال مالی ۲۵۳۴ بتصویب رسید ثانیا خانم خجسته جزایری بسمت بازرس اصلی و آقای کیوان کاتوزیان بسمت بازرس علی‌البدل برای مدت یکسال انتخاب شدند ثالثا روزنامه اطلاعات جهت درج آگهی های شرکت تعیین گردید .
م الف ۱۵۶۶۹
مدیر کل ثبت شرکتها و مالکیت صنعتی ـ یحیی مدنی
آ ـ ۲۰۴۵۹

آگهی تصمیمات مجمع عمومی عادی سالیانه شرکت سهامی صنعتی منجمد ثبت شده بشماره ۶۹۴۳

طبق صورتجلسه مجمع عمومی عادی سالیانه مورخ۲۲ر۵ر۲۵۳۵ شرکت مزبور ۱ـ ترازنامه و حساب سودو زیان سال مالی ۲۵۳۴ به‌تصویب رسید ۲ـ آقای محمد مظهری بسمت بازرس اصلی و آقای علی‌اصغر ایلخانی بسمت بازرس علی‌البدل برای مدت یکسال‌انتخاب شدند ۳ـ روزنامه کثیرالانتشار اطلاعات جهت‌درج آگهی ها واطلاعیه مربوط به‌شرکت تعیین گردید .
م‌الف ۱۵۶۷۹
مدیرکل ثبت شرکتها ومالکیت صنعتی ـ یحیی مدنی
آ ـ ۱۰۴۶۷

آگهی تصمیمات مجمع عمومی عادی سالیانه‌شرکت سهامی خاص کارخانجات اتومبیل سازی مزداثبت‌شده بشماره ۳۹۳۹

طبق‌صورتجلسه مجمع عمومی‌عادی سالیانه مورخ۱۲ر۴ر۲۵۳۵شرکت مزبور ۱ـ ترازنامه و حساب سودوزیان سال مالی ۲۵۳۴ به‌تصویب رسید ۲ـ آقای اسماعیل کاتوزیان بسمت بازرس اصلی و آقای‌محمد صادق امیر معزی بسمت بازرس علی‌البدل برای مدت یکسال‌انتخاب شدند ۳ـ روزنامه کثیرالانتشار اطلاعات جهت‌درج آگهی‌ها واطلاعیه مربوط به‌شرکت تعیین گردید .
م‌الف ۱۵۶۶۷
مدیرکل ثبت شرکتها ومالکیت صنعتی ـ یحیی مدنی
آ ـ ۲۰۴۶۱

آگهی تصمیمات‌مجمع عمومی عادی سالیانه شرکت سهامی خاص سامیانك طایر ثبت شده بشماره۲۰۷۸۶

طبق صورتجلسه مجمع عمومی عادی سالیانه مورخ۲۵ر۳ر۲۵۳۵ شرکت مزبور ۱ـ ترازنامه و حساب سودوزیان سال مالی ۲۵۳۴ به تصویب رسید ۲ـ آقای شکراله خالدی بسمت‌بازرس اصلی وآقای فضل‌اله عبودیت بسمت بازرس علی‌البدل برای مدت یکسال انتخاب شدند ۳ـ روزنامه کثیرالانتشار اطلاعات جهت‌درج آگهی هاواطلاعیه مربوط به‌شرکت تعیین گردید .
م‌الف ۱۵۶۷۰
مدیرکل ثبت شرکتها ومالکیت صنعتی ـ یحیی مدنی
آ ـ ۲۰۴۷۶

آگهی تغییرات در شرکت صنایع پارس و آمریکا (سهامی عام) ثبت‌شده بشماره ۵۵۶۶

طبق صورتجلسه مورخ ۲۰ر۴ر۳۵ مجمع عمومی عادی شرکت صنایع پارس و آمریکا (سهامی عام) اولا ترازنامه و حساب سود وزیان سال ۲۵۳۴ بتصویب رسید ثانیا روزنامه اطلاعات جهت درج آگهی های شرکت تعیین شد ثالثا آقای احمد فاطمی بسمت بازرس اصلی و منوچهر ملکیان به‌سمت بازرس علی‌البدل برای مدت یکسال تعیین شد .
م‌الف ۱۵۶۹۱
مدیر کل ثبت شرکتها ومالکیت صنعتی ـ یحیی مدنی
آ ـ ۴۰۴۸۰

آگهی افزایش سرمایه در شرکت سهامی خاص آپارتمان ایران (آهیکو) ثبت‌شده بشماره ۱۳۱۷۷

طبق صورتجلسه مورخ ۲۰ر۴ر۲۵۳۵ مجمع عمومی فوق‌العاده‌شرکت سهامی خاص آپارتمان ایران (آهیکو) سرمایه شرکت فامبرده از مبلغ پنج میلیون ریال به‌مبلغ هفده میلیون ریال افزایش یافته و اضافه سرمایه بموجب گواهی شماره ۴۶۲ـ۱۸ر۵ر۳۵ بانك‌بازرگانی ایران شعبه ایرانشهر بحساب شرکت منظورشده‌ومواد ۶و۷اساسنامه بشرح زیر اصلاح گردید ماده ۶ـ سرمایه شرکت مبلغ هفده‌میلیون ریال است که تماما نقدا پرداخت شده است ماده ۷ـ تعداد سهام شرکت سیصدوچهل سهم پنجاه هزار ریالی باقام میباشد ذیل ثبت در تاریخ۳ر۶ر۳۵ از نظر امضاء تکمیل شد .
م‌الف ۱۵۶۸۹
مدیرکل ثبت شرکتها ومالکیت صنعتی ـ یحیی مدنی
آ ـ ۲۰۴۷۵

آگهی تصمیمات مجمع عمومی عادی‌سالیانه شرکت سهامی خاص هورآسمان ثبت شده بشماره ۱۲۴۳۶

طبق صورتجلسه مجمع عمومی‌عادی سالیانه‌مورخ ۶ر۴ر۲۵۳۵شرکت مزبور ۱ـ ترازنامه و حساب سودوزیان سال مالی ۲۵۳۴ به‌تصویب رسید ۲ـ آقای تقی‌خرم بسمت بازرس اصلی و آقای محمد پازوکی بسمت بازرس علی‌البدل برای مدت یکسال انتخاب شدند ۳ـ روزنامه کثیرالانتشار اطلاعات جهت‌درج آگهی ها واطلاعیه های مربوط به شرکت تعیین گردید .
م‌الف ۱۵۶۸۵
مدیرکل ثبت شرکتها ومالکیت صنعتی ـ یحیی مدنی
آ ـ ۲۰۴۷۴

آگهی تغییرات در شرکت سهامی خاص هواپیمائی ار سرویس ثبت شده بشماره ۱۰۷۰۷

باستناد صورتجلسه مورخ ۲۵ر۵ر۳۵ هیئت مدیره شرکت‌مذکور آقای رضا سهیل مدیر عامل شرکت مستعفی و آقای محمد ایوبخان بسمت مدیر عامل شرکت برای بقیه مدت تصدی هیئت مدیره‌انتخاب گردید واسناد و مدارك تعهدآور شرکت باامضاء یکی از دو نفر آقایان نادر افشار اروحی ومصطفی ربیعی باتفاق امضاء آقای محمد ایوبخان (مدیر عامل) وبامهر شرکت معتبر خواهد بود .
م‌الف ۱۵۶۸۴
مدیرکل ثبت شرکتها ومالکیت صنعتی ـ یحیی مدنی
آ ـ ۲۰۴۷۳

آگهی تصمیمات مجمع عمومی عادی سالیانه شرکت سهامی خاص هواپیمائی ارسرویس ثبت شده بشماره ۱۰۷۰۷

طبق صورتجلسه مجمع عمومی عادی سالیانه مورخ ۸ر۴ر۳۵ شرکت مزبور ۱ـ ترازنامه و حساب سودوزیان سالی مالی ۲۵۳۴ شرکت به‌تصویب رسید ۲ـ آقای مصطفی ربیعی بسمت بازرس اصلی و آقای محمد پازوکی بسمت بازرس علی‌البدل برای مدت یکسال انتخاب شدند ۳ـ روزنامه کثیرالانتشار اطلاعات جهت‌درج آگهی ها اطلاعیه های مربوط به‌شرکت تعیین گردید .
م‌الف ۱۵۶۸۳
مدیرکل ثبت شرکتها ومالکیت صنعتی ـ یحیی مدنی
آ ـ ۲۰۴۷۱

جهانی که «نیما» دوباره آنرا کشف کرد

دیداری با نیما از طریق بازخوانی یك شعر او

قدمعلی صرامی

آنگونه که از یادداشت های نیما برمیاید و آب و هوای سرایه هایش او ابهام را از ویژگی های شعرناب‌می دانست . اما دریغا که این بینش واقع گرایانه آفازگر ، پسینیان را به اشتباه افکنده و پنداشته‌اند که باید این‌ویژگی را به شعر تحمیل کردوحتی در سخن ساختن از آفتاب نیز مبهم بهم بافت ، حال آنکه آنچه نیما شیفته آن بود چنین نبود او ابهامی را جزوجوهر شعر میدانست که با شعر همزاد باشد.

برای آنکه دریابیم نیما ابهام را چگونه با شعر میخواست گزارشی از قوقولی‌قوی او را بدست می دهیم.

سخن از دمیدن استو مژده‌مراکنی خروس بامدادان . در اینجا شعرمثل طلوع فارغ از ابهام های شبانه‌وپدور از تاریکی های مصنوعی‌است ، اینجا ابهامی که هست آفتابی است ، ابهامی که خیره میکند و چشم را از دیدن همه چیز بازمیدارد ، همان‌که تراوامی دارد تا هنگام در نگریستن به‌خورشید دستت را حمایل کنی .

جمال روی ترابی‌حجاب نتوان‌دید
که بی حمایل دست آفتاب نتوان‌دید .

در «قوقولی‌قو» اگر ابهامی‌هست ابهامی است در خور بامدادان درخور فریادی که در سکوت‌به جولان‌درآمده. نقشش این است که تو را از نگریستن در شب ، در تاریکی ، دروهم باز دارد وبی آنکه چشم و گوشت خیره‌شوند و از دیدن و شنیدن باز مانند تاآنچه که باید ببینی و بشنوی ، ابهامی که در قوقولی‌قو به عنوان یک اسم‌صوت هست آغازی دل‌انگیز است براین سایه روشن صراحت‌و ابهام‌که نیماآفرینشگر آن بوده است .

قوقولی‌قو ، خروس میخواند
از درون نهفت خلوت ده ،
از نشیب رهی که چون رگ خشک ،
درتن مردگان دواند خون
می تند برجدار سرد سحر
میتراود بهر سوی هامون

وصف خواندن خروس را شاعران متقدم بسیار کرده‌اند تا آنجا که من بیاد دارم نمونه های نابش را در آثار منوچهری دامغانی «مسعودسعد سلمان و نظامی گنجوی‌میتوان‌دید اماقوقولی قوی نیما نوآورد هائی‌داردکه در کار پیشینیان نمی بینیم .

پیش از همه بکار گرفتن بی‌باکانه صورت «قوقولی‌قو»ومطلع قراردادنش که بی‌باکانه‌تراست ، نیما در شعر های دیگرش نیز از حالت عاطفی اصوات زبان پارسی سود جسته و این دسته از واژه ها را که در زبان‌عوام بزندگی ادامه می‌دادندو ادیبان سلف نامحرمشان میداشتندبازبان‌رسمی محرم کرده است مثل چوک و چوک- تیک‌وتاک -آی- هیس

نیما قافیه را که‌در شعر کهن‌تنها در پایان ابیات میامد با آغاز و میان مصرع ها نیز الفت داد در این پاره . درون و چون قوافی آغازین ومیانین درون‌و چون‌قوافی‌آغازین و میانین‌اند. که باخون وهامون که نمود های کلاسیک‌قافیه‌انددرایجاد ساخت‌آهنگین نوینی همداستان شده‌اند .

شاعر بنیانگذار در مانند کردن‌نیز براهی دیگر میرود ، راهی که مثل‌یک پل صراط از موی باریکتر و ازشمشیر تیزتراست و رفتن از آن هرکس رانمی رسد . همانند کردن راه به رگ خشکی که درتن مردگان خون میدواند.تشبیه خروش دراز آهنگ خروس به‌کاروان نمودار این نازک‌کاریهاست .

یکی از ویژگیهای کار نیما بکار بردن واژه هاست که در معانی تازمو بکر در آثار او صدها فعل میتوان‌یافت که نه بر روال پیشین بل بگونه‌ای‌بدعت گذارانه بکار رفته‌اند و از آن‌جمله‌در این شعر می‌بینیم بانگ خروس می‌تند و می‌تراود بوسه‌میشکند نقشه‌دردماغ بسته میشود .

بانو ایش‌ازاو ره‌آمدپر
مژده میاورد بگوش آزاد
مینماید رهش به آبادان
کاروان را در خراب آباد .

نیما یکی‌از کوشش هایش قدرت بخشیدن به ساختمان زبان پارسی و گشاده ساختن‌میدان‌دستور زبان‌است. این است که علاوه برآنکه پیوسته با بکار گرفتن واژه‌های طبری به‌فراخنای واژگانش میافزاید سعی دارد ساخت های دستوری نوی پدید آورد که واژگانش میافزاید سعی دارد ساخت استعمال ضمایر متصل میان صفت و موصوف یکی از این تکاپوهاست در اینجا با ساخت تازه‌ای روبرو هستیم که بکار بردن ضمیر متصل همراه با اسم یا ضمیر منفصل در سه مصرع اول و سوم و چهارم است که در ظاهر با خطای دستوری همانندند اما در واقع بیان بدیع و بکری‌به جمله های شعر داده‌اند .

نرم میاید
گرم میخواند
بال میکوبد
پرمی‌افشاند
گوش برزنگ کاروان صدایش
دل برآوای نغز او بسته است
قوقولی‌قو ، براین ره تاریک
کیست تومانده ؟ کیست کو خسته‌است؟

نیما در این باره با کمترین‌واژه باریک ترین تصویر ها را از بامدادان بدست داده ودرعین حال‌عواطف‌خویش را باز نموده و از این همه که‌بگذریم هیاتی اجتماعی و فلسفی به فریاد خروس داده است . در اینجاست که خواننده درمی‌یابد که این خروس‌مژده آور و این‌پیامگذاردمیدن همان‌نیماست وراه باریک راهی از راه های‌دهنه‌که راه وظیفه است نیماخود رادرخروس دهکده می بیند و فریادش را در بانگ او می‌پیچد آنگونه که وقتی توشعر او را میخوانی هم خروش خروس‌را می شنوی و هم فریاد نیما را که می پرسید : «کیست کو مانده کیست کو خسته است ؟» واین پرسش آنقدر گسترده است که گذشته از آنکه می تواند جستجوئی از حال و کار هم‌رزمان و هم اندیشان باشد بازجست حال بشریت است و همین است که قوقولی قورا از حضیض صوت بودن به اوج انباشتگی از معنی میرساند و توحس‌میکنی که اینجاقوقولی قوفریاد رسائی از گلوی همه در همه جا و همیشه است .

گرم شد از دم نو اگراو
سردی‌آور شب زمستانی
کردافشای رازهای مگو
روشن آرای صبح نورانی
باتن خاک بوسه میشکند
صبح تازنده صبح دیر سفر
تاوی این نغمه از جگر بگشود
وزره سوزجان کشیدبدر
قوقولی قوز خطه پیدا
میگریزد سوی نهان شب‌کور
چون پلیدی دروج کز در صبح
به نواهای روز گردد دور .

در اینجا نیما همان گونه که صبح روشن آرای راز ها را فاش میکند می بینیم که خروس را از آن روی برگزیده است که مبلغ روز است و سرانجام افشاگر راز های شب . نیما بخلاف پاره‌ای از اخلافش شاعر شب نیست‌و شبانه در میان نمی اندازد بلکه سرودگوی روزاست و بامداد، میتوان گفت بیش از هرشاعر دیگر شعرش با طلوع و خروس بامداد و خروشهایش خویشاوند است و از همین روست که شب را پلید میداند و به دروجان‌مانند میکند ، نیما از شاعران معدودی است که شیفته شب و تاریکی نیستند .

این‌روزخواهی را در ناقوس‌وپادشاه فتح و مرغ آمین و ده ها شعر دیگراو میتوانیم سراغ کنیم .

می‌شتابد براه مردمسوار
گرچه‌اش در سیاهی اسب‌رمید
عطسه صبح دردماغش بست
نقشه دلگشای روز سپید
این زمانش بچشم
همچنانش که روز
رمبراو روشن
شادی آورده است
اسب میراند
قوقولی‌قو ، گشاده شد دل و هوش
صبح آمد ، خروس میخواند .
همچو زندانی شب چون‌گور
مرغ ازتنگی قفس رسته است .
در بیابان و راه دور ودراز
کیست کومانده ، کیست کوخسته‌است؟

یکی از ویژگی های شعر های نیمااین است واقعیت را از چند سو می‌نگرد و بهمین دلیل تمام سروده های او در عین تمامی ناتمام‌اند یعنی هرگز فاجعه پایان را اعلام نمی کنند و شاید باز آوردن‌لخت هائی از آغاز یا میان شعر در پایان قالبی آن نمایش سمبولیک‌این بی‌پایانی شعر های او باشد ، بهتر بگوئیم شعر نیما آغاز و پایان ندارد قوقولی‌قو شعری است مثل واقعیت متحرک و ناآرام در اینجا می‌بینیم مصرعی از میان قوقولی‌قو پایان زیب شعر شده است و با اندکی اندیشیدن در می‌یابیم که این بازپسین پرسش‌آغاز هر آغازی است .

چند سال پیش که آثار این شاعر را بازخوانی میکردم متوجه شدم که نیما درمیان شعرها گام‌پرسش هائی بمیان می‌آورد که نه از دست سئوال های عادی است و بهمین دلیل آنهـا را جستجوهای نیمائی نام نهادم و بی‌ریا میگویم کمتر شاعر کهن و نوی را میشناسم که چنین پرسش هائی را با این دامنه ووسعت در میان انداخته باشد معروفترین این پرس‌وجو هاست:

«به کجای این شب تیره بیاویزم قبای ژنده خود را ؟» «شب پرساحل‌نزدیک» در تلاش توجه مقصودی است ؟»قاصد روزان ابری ، داروک کی میرسد باران؟»کیست کومانده ؟ کیست‌کوخسته است ؟» قوقولی‌قو بانگی است که پیش از تاریخ و در تمامی طول تاریخ از گلوی هزاران هزار خروس‌برجدار سرد سحر تنده و بهرسوی هامون تراویده است اما نیما آنرا در تمامیت آینده جاری ساخته و خویشتن را با آن تاهرجا و همیشه گسترده است .

صاحبنظران را باین مقاله توجه میدهیم

ضحاک بدون مار!

از: نادره بدیعی

★ چندروز پیش خبری در روزنامه چاپ شده بود که یک مرکنده کاری‌ها تصویر ضحاک مار دوش متعلق به ۱۱۵٤سال پیش در شوروی کشف شده است .

خانم نادره‌بدیعی در باره‌این که‌ضحاک مار دوش ظالم نبوده بلکه یکی از «ابر انسان» های آئین میترائی بوده مقالـه‌ای نوشته‌اند که در اینجا نقل‌می شودوتوجه‌مورخان و آگاهان رابه این بحث - وورود در آن- جلب می‌کنیم.

در این مکتب که جلوه‌گاه عظیم « فرهنگ و انسان» در ایران است ۱۲ مرحله موجود بود اما هرکس چنان قدرت روحی نداشت که وارد این مکتب شده و ساخته شود ، وبایستی پیش از ورود به‌این مکتب آزمونی را مرکب از۸٤ آزمایش فیزیکی‌از جمله سرما، گرما،تشنگی، گرسنگی،بیخوابی و . . .میگذراند و پس از آن که این آزمون (که به زبان امروزی کنکور آن مکتب والا بوده است)را گذراند وو ارد اولین مرحله از این نظام‌عظیم آموزشی وانسان سازی مـی شد،چنانکه‌دربیش گفتم فرهنگ مفانه‌ی‌ایران، نمادی‌و سمبولیک است ودراین فرهنگ هر چیز رابانمادی ویژه وسمبلی‌خاص نشان میدادندو هریک ازمراحل ۱۲گانه‌ی نظام آموزشی مکتب انسان سازی (که کلاسهایش در مهر آبه یامیترایوم تشکیل میگردید) یک سمبل و نماد ویژه داشتند که اولین آن‌ها «ماسک کلاغ» بوده است و کسی که ماسک کلاغ به چهره میزد نشان میداد که از آن آزمون‌سهمگین سر افرازبیرون آمده وو ارد اولین مرحله از مکتب انسان‌سازی شده استو چنین بود تاپایان راه که در مرحله‌ی دو ازدهم انسانی که پایداری راستین‌نشان‌داده بود به هستی یافتگی میرسید یعنی «ساخته شده بود» یعنی‌انسان خدا» گشته بود ودر وجود خود با خدا (خدای مترادف باهستی)به وحدت وجودنایل گردیده بود یعنی ابرانسان ، ابرآگاه، انسان راستین،انسان انسان پرور که نماد وسمبل این مرحله که عالیترین نشانه‌ی هستی یافتگی و عظمت روح انسان و والایی اندیشه و کردار است «ماربدوشی » بود.. و ضحاک مار بدوش این ابر مرد تاریخ راستین ایران به همت ننگین واژگون کنندگان تاریخ این سرزمین‌بعد هاحاکم ستمگر نامیده شد.

البته باید توجه بدهم که‌در سه دوره، تاریخ ایران مسخ وواژگون شده است دوره‌ی اول مربوط به زمـان بغان ساسانی است، دوره‌ی دوم در روزگار عباسیان و دوره‌ی سوم به وسیله‌ی‌مورخان‌غربی که صنع داستان ضحاکریشه در روزگارعباسی دارد و پس از آن مورخان سود جوی غربی آنرا ملاک عمل قرار دادند که فعلا بیشتر از این جای بحث نیست.

حقیقت این است که ما تاریخی پنجهزار سالـه داریم و هرگز سلسله های پیش از هخامنشیان‌افسانه یا اسطوره نیستند بلکه فرمان‌روایانی راستیـن و حقیقی هستند و متاسفانه استادان تاریخ عظیم این سرزمین که همگی بوسیله‌ی کتب تاریخی مورخان غربی شستشوی مغزی‌داده‌شده‌اند نمیخواهند و چنان تعهدی ندارند که خود دست به پژوهش در این زمینه زده و حقایق را کشف کنند . اشاره میکنم به مقاله‌ای که در آخر اردیبهشت ماه و اوایل‌خردادماه‌امسال درآن روزنامه وزین تحت عنوان «نگرشی‌نو برفرهنگ ایران» نوشتم (۳۰ر۲ر۳۰ اول ، ششم و هشتم خرداد ماه) آن مقاله که براساس بینش و آگاهـی های من از تحقیقات گرانمایه‌ی فرهنگ شناس بزرگ ایران «استاد دادبه» بود اشاراتـی بـه مجد و عظمت و به ویژه تداوم چند هزار سالـه‌ی فرهنگ ایران داشت کـه جمله‌ای از آن را نقل‌میکنم « ... در فرهنگ کهن‌ایران هیچ چیز جستنی نیست ، بلکه ساختنی است ، مانند عشق ، دوست ، زندگـی و... » واکنون که مساله برسر ضحاک‌است‌لازم‌میدانم که این جمله را شکافته و درباره‌ی آن بیشتر بحث کنم و توجه میدهم که این بحث نیز مانند دیگر آگاهی های من از فرهنگ حقیقی و تاریخ راستین و ملی این سرزمین از پژوهشهای آن گرامی استاد مایه میگیرد:

در فرهنگ مغانه ونمادی ایران هرچیز ساختنی است و برای آنکه هرکس بـه کاری که میخواهد ، دست بزند باید ساخته شود ونه تنها انسان بلکه هرچیـز ، برای زندگی کردن بایـد زندگی را ساخت برای‌عاشق راستین بودن باید ساختـه شد و برای معشوق واقعی بودن نیز باید ساخته شد و از این دست است فرمانروا بودن یا انسان‌واقعی بودن و برای چنین سازندگی در فرهنگ مغانه ایران مکتبی است بنام مکتب « انسـان سازی » ، که سراسر تاریخ کهن و پیش از اسلام‌ایران را دربرگرفته و پس از آن در عرفان مغانه رخ‌مینماید.

و زهی‌شگفتی وافسوس پرتمامی استادان تاریخ این سرزمین که به جـای آنکه خوددست به‌بی‌جویی حقیقت بزننـد براساس تحقیقات غـربیان تـاریخ میهن‌پسند و به جای‌پژوهش دروغ‌پردازی آنان را سند قرار میدهند و متاسفم که از دیدگان من‌چنان‌استادان چشم بهست و دهان غرب، ازنظر ملی محکوم کرده‌اند چرا که آنان خود به قلب حقیقت دامن زده و واقعیت را ندانسته مسخ میکنند و هرگز مایل‌نیستندو نمی‌پذیرند که تاکنون سردر کمند یـاد گرفته های بیگانه خویش داشته و فریب افسانه‌سازی های استعمار را خورده‌اند، و کاوه که اگر از نظـر ریشه شناسی زبان‌اوستایی هم در نامش جویا شویم همان « کوی » ، به معنای شاهزاده میباشد . یعنـی کاوه برعکس آنچه قلمداد شده‌است خود یکشاهزاده است که حاضر نیست سر به فرمان‌آن‌ابرانسان‌راستین یعنی ضحاک بدهد پس به کمک فریدون که او نیز شاهزاده است برضدضحاک می‌شورد و آن‌انسان‌انسان پرور را در دماوند عظیم این شاهد ساکت تمامی زیر و بم های تاریخ ایران به بند می‌کشد و چرا کاوه‌ی شاهزاده را آهنگر میگویند؟ زیرا کـه در خانواده‌ی فرمان‌روایان ایران رسـم براین بود که هرشاهزاده باید یک‌هنر بداند و کاوه آهنگری میدانست نه آنکه آهنگر بود ...حالا هرکس میخواهـد به قیام کاوه چهره‌ای ملی و مردمـی بدهد ، هرمورخ ناآگاه و نامطلع بـازهم براساس چرندیـات و هجـویات مورخان غربی‌تاریخ‌بنویسد و تاریخ گرانمایه‌ی کهن ایران را اسطوره جلو مدهد بازهم زهی‌تاسفوحرمان...

کتاب

شعرهائی ازبنگلادش آوای ملتی نوخاسته

شعرهایی از بنگلادش
ترجمه اسفندیار بهار

«کوهستانها، کشتزاران وباغهای میوه سرزمین من،
بندرها، کشتزاران وچهره‌های‌فرزندان او تمامی با خون من یگانه‌اند.
آنها درهم آمیخته واکنون پاره‌ای از شعور‌من‌اند.
هنگام که زیبائی زنی افسونم میکند.
یاهنگام‌که‌جادوی ترانه‌گمشده‌ای در خیال من پژواک میکند،
ترا می‌یابم، آه سرزمین مادریم،
ومن ترا در یکایک این شکلهای زیبا می‌پرستم.»

«بنگلادش» در زبان آکنده از درد شاعرانش جادوی زخمی هزار چشمه را می‌ماند که از هر چشمه که به مداوایش برخیزی از خم دردی دیگر سر می‌گشایدو توان از سر می‌گیرد.

شعر «حقیقت من، این سرزمین» سروده ابوحناه مصطفی کمال که سرآغازی براین کلام بود، مصداقی کامل عیاربر این‌ادعاست که شعرهایی از بنگلادش «آوای ملتی نوساخته» پیام ملتی‌درد آشناست که اول پیامش را بانگلیسی زبانها شنیده‌اند و پس ازآن دیگرملتهاگو شبه آوایش‌خو ابانده‌اند.

هر آوای ملتی نوخاسته، هرچه درچشم می‌نشیند وجان را بمحرکت می‌آوردعاطفه است واحساس- احساسی که چون‌خونی گرم و آشنا در رگهای خواننده به‌جریان در می‌آید وباخود غمی شیرین را درتمام وجود پخش میکند- غمی که رخوت‌آور است.

شعرها وحشی اما زیبای زیبایند. دراین مجموعه اگرچه باچند شاعر بنگالی آشنا میشویم اما درحقیقت از حنجره همه آنها یک صدا را می‌شنویم که رخصتی می‌جویند برآزادانه گام برداشتن‌درسرزمین که‌گوشت وخونشان از آن مایه گرفته و ترانه‌های خواب‌آور مادرانشان هنوز هم درفضای آن گم نشده است.

صدای «عبدالغنی حضری» را بشنویم‌که در جامعه‌یی سنتی هنوز هم دل به‌دعای صادقانه بسته است و گمان میکند که در مقابل ناهنجاریها بازهم دعا کارگر می‌افتد:

«با این حال بیایید همه دعا کنیم.
بیایید در راه روح گام زنیم.
امروز گرمای هفده زمستان
و امیدبهاری که مرده است
با بیل گورکن یگانه میشود.
باعرق رنجبر یگانه میشود
ودر تحریر پرلرزش
صدای مرد روحانی
خویش را باز می‌شناسد
وبگذارید باسکینه بگوییم:
گوشت ما تنها رویدادی است.
استخوان‌مان تاریخ.
ماچندان جاویدیم که خدا
وچندان بی‌مرگ
که اشتیاق دعا.»

شاعران بنگلادش، همه سخاوت‌کلامشان را دراین‌مجموعه به‌قطره اشکی‌نثار کرده‌اند که شاید دنیای سرسام گرفته برآنهاارزانی کند. آنهابه‌شیوه‌های مرسوم شعری‌آشنایی چندانی ندارند -همچنانکه بدگرگونیهای جهان پهناور ،اما بااین همه بهشعرایمان دارند وهرچه گفتنی ست باید راجع به همین ایمان آنها گفته شود. تاریخ دراینجا چیزی جز امروز نیست. ملتی این تاریخ را میخواهدکه‌فردا به‌آن نیاز دارد.خشمگین میشود، اما وقتی خشمش را خورد و بغض از گلویش رخت بست سلاحش را بکناری می‌نهد و التماس هم کند.

عاشقانه سخن گفتن در کلام شاعرگاه راستین وبی‌خدعه‌ترین لحظه شاعرانه است، اما در زبان شاعر بنگالی عشق و عاشقانه سرودن فقط رویه دوم سکه‌یی است که رویه اصلی‌اش را تلاشی با لعابی ازعرفان شرق پوشانده است . اگر شاعر بنگالی‌به جاودانگی خودش اعتقاد دارد، بی‌گمان در ریاضتی که این جاودانگی را به او نویدمی‌دهد هیچ تردیدی را نباید مجال‌خود نمایی‌داد « ... ما چندان جاویدیم که خدا و چندان بی مرگ که اشتیاق دعا» اگرحرف شاعری که باید زبان ملتـی باشد ، از سر بی‌دردی‌باشد ، لابد شکوه تلاش در آن ملت رنگ عوض کرده واگر حـرف شاعری وسوسه دردی را دردل می‌کارد لابد پشتوانه شعر آن شاعر بصورت جریان یکـزندگی پرتلاش درتکاپوی دست یافتن بـه بهـروزی اسـت و در زبـان شاعـران حتـی در نومیدتـرین لحظـه شعـری‌اش دانـه کلامی را می‌کارد به باروری آن امید دارد:

پنجره را گشودم ونگریستم
ابرها را که آستر آسمان بودند.
گفتی

این ابرها بارانی می‌آورند
که خواهد کاشت دانه
زندگیهای بیشماری را

طرح از: سودابه شرفشاهی

نشریات تازه

پژوهشی درمسائل نفتی ایران

پژوهشی درمسائل نفتی‌ایران
نوشته فتح‌الله سعادت
موسسه انتشارات امیرکبیر

نفت، که امروزه ایران بعنوان یک پشتوانه عظیم به آن می‌نگرد، پرمصرفترین منبع تولید انرژی مورد نظر جهان است و بالطبع چنین منبع پراعتباری از گزند سود جویان دور نمی‌ماند و «پژوهشی در مسائل نفتی ایران» پاسخی درخور به سئوالاتـی است که پیرامون ماجراهایی که بر نفت ایران گذشته است مطرح می‌شود.

نویسند . با یافتن رد پای نفت درآثار نویسندگان قدیمی و مورخان معتبر جهان، تاریخ شناخت نفت را از طرف ایران بـه دوردستهای تاریخ کشانده و پس از بازگویی چگونگی شناخت نفت در سال۱۸۵۹ درامریکا به‌مسائلی پرداخته استکه امتیازهای داده‌شده به «دارسی» در ایران آغازگر آن بوده‌است.

در مجموعه «پژوهشی در مسائل نفتی ایران»، موضوع نفت و درگیریهای ناشی از امتیازات آن به صورت سئوال و جـواب مطرح شده و این طریق کنکاش کار را از شیوه کلاسیک تحقیق خارج کرده است و طبعا درک و دریافت آن‌راآسانتر کرده است.

«... س : سیاستهای جدید نفتی ایران از چه زمان شروع شد و قانون نفت ایران در اجرای این سیاستها چه تاثیری داشت ؟

ج : بعد از ملی شدن صنعت نفت از سال ۱۳۳۰ سیاست نفتـی ایران بر استیفای کامل حقوق ایران از این ثروت طبیعی و خداداد استوار بود شرکت ملی نفت باارشاد شاهنشاه آریامهرهمواره درجستجوی‌راههای وصول به‌این مقصود جدوجهد میکـرد . خوشبختانه بموجب قانون نفت که در سال ۱۳۳۶ (۱۹۵۷) به تصویب مجلس ایـران رسید ، مسئولیت اکتشاف و توسعه و بهره برداری از منابع نفتی ایران را کلا بعهـده شرکت ملی نفت واگذار کرد ....»

ص ٤٦

نویسنده «پژوهشی درمسائل نفتی‌ایران»، اگرچه کارش را بصورت یک تحقیق آسان‌فهم ارائه کرده است ، اما درنهایت به‌تمام جهاتی پرداخته که نفت ایران در چهارچوب آن می تواند وضعیتی مشخص و قابل درک داشته باشد . اگر در این مجموعه صحبت از عقد قراردادی در زمینه نفت شده، نویسنده علاوه برشرح وبسط کافی پیرامون آن قرارداد ، مسائلی را هم که از آن قرارداد ناشی‌میشود، از نظر دور نداشته است .

در مجموعه «پژوهشی در مسائل نفتی ایران»، همپای تغییراتی که دروضعیت قرارداد های نفتی رخ داده نویسنده مساله « گاز » و امر استخراج و فروش و قراردادهـای روشن‌کننده وضعیت آن را هم از نظر دور نداشته است .

در آغاز مجموعه «پژوهشی در مسائل نفتی ایران»، تمام ماجراهای عمده‌یی که نفت ایران شاهد آنها بـوده بصورت جـدول تاریخگونه‌یی آمده است . به این ترتیب که اصل ماجراها به ترتیب‌زمان - با ذکر تاریخ، بدون هیچگونه اظهارنظر چاپ شده است.

«پژوهشی در مسائل نفتی ایران»، در حقیقت دائره‌المعارفی از ماجراهای نفتی‌ایران است که در آن همه‌چیز حکایت از تسلط کامل ایران به بزرگترین منبع ثروت خداداد خود می‌کند .

مکالمات‌روزمره پنج‌زبانه

تالیف ذبیح‌الله بیات
انتشارات عطائی

مکالمات روزمره به زبان فارسی که به زبانهای انگلیسی، فرانسه، آلمانی، ایتالیایی و اسپانیایی تنظیم شده ، دربرگیرنده‌جملات، واژه‌ها و اصطلاحاتی است که جهانگردان بیشتر به آن احتیاج دارند . علاوه بر جملات مورد نیاز در این مجموعه الفبای پنج زبان مورد اشاره نیز چاپ شده است .

سینما حافظ : اسم من جانی

برنامه آینده بهترین گروه سینمائی

نیاگارا ـ اروپا ـ میامی
مولن روژ ـ سیلوانا ـ الوند ـ
کیهان ـ مارلیک ـ ارانوس
شهرام ـ شرق و... آستارا (مجرد)

از صبح چهارشنبه درقویترین گروه سینمائی پایتخت

اونیورسال ـ پاسیفیک ـ ایران
ساینا ـ تیسفون ـ رنگین کمان
موناکو ـ پرسپولیس
کارون و... دریا

از فردا صبح درگروه ممتاز سینمائی پایتخت

آسیا ـ رکس ـ شهوند ـ لیدو
نیتون ـ ژاله ـ توسکا ـ المپیا ـ پاسارگاد ـ چرخ فلک
ناتالی وسیلورسیتی (قلهک)

علی عباسی
بهروز وثوقی ناصر ملک مطیعی ایرج قادری

همزمان با تهران در شهرستان های :* شیراز«متروپل» * اهواز« ساحل»* آبادان « شیرین ـ کیهان »* تبریز «آسیا»* رشت«سپیدرود»* بابل «داریوش اندیمشک «پارایاد»* قزوین«خیام» «امپایر» *خرم‌آباد «آزیتا»* بندرپهلوی «شیرین وخورشید گل‌سرخ»* اصفهان«چهار باغ ـ مهتاب» * کاشان «سیلورسیتی»* زنجان «مولن‌روژ»* بروجرد «آریا»* کرمانشاه «شهرفرنگ» *همدان «الوند».

دلواپس نشوید!

اگر مشاهده میکنید که سینما ریولی اقدام به‌تعویض فیلم موفق «شیطان هفت‌دریا» کرده‌است فقط باین خاطر بوده که‌برای نمایش فیلم دیگری دراین‌تاریخ قرارداد داشته وبهمین علت مجبور به‌تعویض موقت آن گشته است.

اینک به‌اطلاع علاقمندان فیلم پرفروش و پرتماشاچی «شیطان هفت‌دریا» میرساند که بلافاصله بعدازفیلم فعلی سینما ریولی اقدام به‌نمایش فیلم «شیطان هفت دریا» خواهد نمود تا علاقمندانش از دلواپسی درآیند

اثر جاودان نویسنده شهیر جک لندن

هر وقت‌یك فیلم «لاندوبوزانکا» روی اکران میاید هزاران هزار علاقمند او برای دیدن کار های بانمك‌و حرفهای بامزه‌اش به سینما هجوم می‌آورند . حالا موقعی است که‌آخرین وجدید ترین شاهکار کمدی اورا ببینید وازشیرین کاریهایش لذت بیشتری ببرید.

برنامه آینده فقط

سینما پولیدور

لاندوبوزانکا
روسانا پودستا در فیلم رنگی
آقا بچه‌اش نمیشه

تماشای این فیلم برای اشخاص کمتر از ۱۸ سال ممنوع است

اطلاعیه سینما

کریستال

با کمال افتخار اعلام‌می دارد که‌شاهکار جاویدان سینمای امریکا از صبح پنجشنبه بمعرض نمایش درمی‌آید

میخواهم زنده بمانم

فیلمی که تمام مردم‌هنر دوست و تمام هنرمندان ایران از آن تجلیل نموده‌اند .

سینما کریستال

از هم‌اکنون برای فیلم فوق توسط تلفن ۳۱۷۶۷۵ بلیط رزرو مینماید

میخواهم زنده‌بمانم

شاهکار جاویدان‌سوزان هیوارد و رابرت وایز برنده ۳ جایزه اسکار

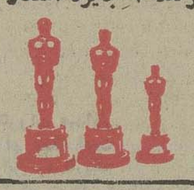

زنده باد « زاپاتا» قهرمان و انقلابی بزرك مکزیك

این فریادی است که ازسینه ملت مکزیك بر میخیزدوسال هاست زبان بزبان میگردد. زاپاتا دهقان دربند را آزاد کردو خاك‌به اوداد .

از صبح پنجشنبه فقط در سینما

کاپری

یکبار دیگر«زاپاتا» فیلم‌بزرك تاریخ بطریقه ۷۰ میلیمتری بر پرده سینما کاپری می درخشد

زاپاتا

پاناویژن و رنگی باشرکت
آنتونیو آگیلار
جیمی فرناندز
ماریو آلمیدا
بازگردان: فیلیپ کازالز
پخش از: آریا فیلم

فیلمی از زندگی قهرمان بزرك تاریخ مکزیك که‌باایثار خون خود خاك مکزیك را گلگون نمود تا کشورش به گلستان تبدیل شود.
بلیط این فیلم استثنائی از هم‌اکنون در سینما کاپری رزرو میشود

صاحبان ضایع وبازرگانان کشور
الاخاء
تنها مجله عربی زبان ایران
ازگروه نشریات موسسه اطلاعات
باداشتن نمایندگی در ۱۲ کشور عربی
روزهای شنبه منتشر میشود

ازامشب ازامشب
درمجلل‌ترین سینماهای تهران

شهر تماشا
ریولی
آتلانتیک

عظیم‌ترین رویداد سینمائی
بزرگترین و پر خرج‌ترین فیلم
تاریخ سینما که دو کمپانی
برادران وارنر و فوکس قرن بیستم
در تهیه آن سرمایه‌گذاری کرده‌اند

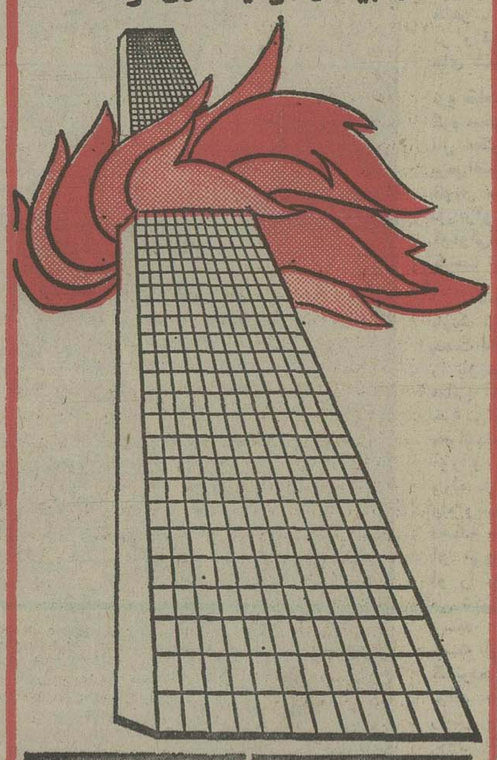

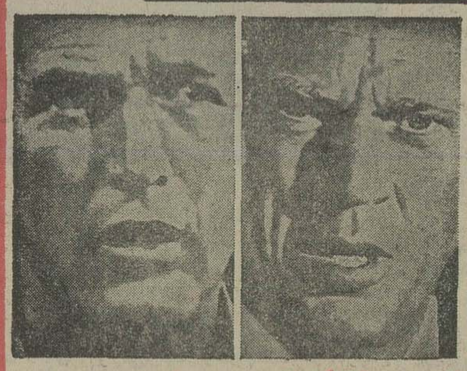

استیومک کوئین پل نیومن

در فیلم ۳۰ میلیون دلاری

آسمانخراش جهنمی

پانا ویژن ورنگی
برنده ۳ جایزه اسکار

ویلیام هولدن ـ فی داناوی ـ فرد آستر

سوزان بلاکلی ـ ریچارد چمبرلین ـ جنیفر جونز

اوجی سیمپسون ـ رابرت ون ـ رابرت واگنر

THE TOWERING INFERNO

پخش از کمپانی برادران وارنر

گیشه سینماهای نمایش دهنده برای رزرو بلیط آماده‌است بعلت طولانی بودن فیلم سئانسها در هرسه‌سینما ۱۰ صبح ۱ـ۴ـ۷ـ۱۰ بعداز ظهر

کسری: داداش کوچکه جیمز باند

برنامه سینماها

تماشای فیلمهائی که باعلامت (×) مشخص شده برای اشخاص کمتر از ۱۸ سال ممنوع است

★ آسمانخراش جهنمی ـ رنگی ـ استیومک‌کوئین
ریولی (۷۵۷۷۷۷) ۱۰ـ۱ـ۴ـ۷ـ۱۰
شهرتماشا (۹۲۸۶۸۶) ۱۰ـ۱ـ۴ـ۷ـ۱۰
آتلانتیک (۸۹۷۱۷۱) ۱۰ـ۱ـ۴ـ۷ـ۱۰
★ آقای هرکول ـ رنگی ـ فردهریس
پلازا (۶۴۴۲۵۵) ۱۵ر۱۱ـ۱۵ر۳ـ۱۵ر۵ـ۱۵ر۷ـ۱۵ر۹
سهیلا (۳۱۶۴۲۴) ۳۰ر۱۰ـ۳۰ر۲ـ۳۰ر۴ـ۳۰ر۶ـ۳۰ر۸
مراد (۷۵۳۳۸۲) ۹ـ۱۱ـ۱ـ۳ـ۵ـ۷ـ۹
ری (۵۲۲۵۷۸) ۱۰ـ۱۲ـ۲ـ۴ـ۶ـ۸
★ (×) ایزابل ـ رنگی ـ انیسه‌الونیا
رادیوسیتی (۶۴۳۳۲۰) ۱۵ر۱۱ـ۳۰ر۳ـ۳۰ر۵ـ۳۰ر۷ـ۳۰ر۹
★ اعترافات شیشه‌پاککن ـ رنگی ـ آنتونی‌پوت
امپایر (۸۹۳۹۴۲) ۱۵ر۱۱ـ۳۰ر۱ـ۳۰ر۳ـ۳۰ر۵ـ۳۰ر۷ـ۳۰ر۹
★ احساس داغ ـ رنگی ـ گوگوش
اروپا (۳۰۳۱۷۹) ۳۰ر۱۰ـ۳۰ر۲ـ۳۰ر۴ـ۳۰ر۶ـ۳۰ر۸
میامی (۷۵۴۳۲۹) ۱۱ـ۱ـ۳ـ۵ـ۷ـ۹
مولن‌روژ (۷۵۲۹۲۹) ۱۱ـ۱ـ۳ـ۵ـ۷ـ۹
الوند (۳۵۶۵۳۸) ۱۰ـ۱۲ـ۲ـ۴ـ۶ـ۸ـ۱۰
کیهان (۵۴۶۳۶۰) ۹ـ۱۱ـ۱ـ۳ـ۵ـ۷ـ۹
مارلیک (۹۶۳۶۱۶) ۱۱ـ۱ـ۳ـ۵ـ۷ـ۹
ارانوس (۵۲۷۹۷۱) ۳۰ر۱۰ـ۳۰ر۲ـ۳۰ر۴ـ۳۰ر۶ـ۳۰ر۸
سیلوانا (۳۶۳۷۷۷) ۱۱ـ۳ـ۵ـ۷ـ۹
آستارا (۲۷۴۰۲۲) ۳۰ر۱۰ـ۳۰ر۲ـ۳۰ر۴ـ۳۰ر۶ـ۳۰ر۸
شرق (۵۳۴۰۲۴) ۳۰ر۱۰ـ۳۰ر۲ـ۳۰ر۴ـ۳۰ر۶ـ۳۰ر۸
شهرام (۸۴۴۵۴۹) ۱۱ـ۳۰ر۲ـ۳۰ر۴ـ۳۰ر۶ـ۴۵ر۸
نیاگارا (۶۶۵۳۰۷) ۱۱ـ۳ـ۵ـ۷ـ۹
★ (×) این دیگه چه‌جور مردیه ـ رنگی ـ اسکوپ
آریا (۳۱۹۸۸۴) ۹ـ۱۱ـ۱ـ۳ـ۵ـ۷ـ۹
★ اژدها وارد میشود ـ سینماسکوپ ـ رنگی
برلیان (۳۹۳۵۳۵) ۹ـ۱۱ـ۱ـ۳ـ۵ـ۷ـ۹
★ برهنه تا ظهر با سرعت ـ ایرن ـ فرشته جنابی
کاپری (۹۲۸۴۰۱) ۱۱ـ۱ـ۳ـ۵ـ۷ـ۱۵ر۹
★ بامبی ـ رنگی ـ محصول والت‌دیسنی
گلدن‌سیتی (۶۶۳۲۶۹) ۱۵ر۱۱ـ۳۰ر۳ـ۳۰ر۵ـ۳۰ر۷ـ۳۰ر۹
★ باروت ـ رنگی ـ سینماسکوپ
ستاره (۵۳۹۷۲۱) ۹ـ۱۱ـ۱ـ۳ـ۵ـ۷ـ۹
★ تنها رقیب کلی ـ راه سیاه
پردیس (۳۰۴۲۵۹) ۹ـ۱۱ـ۱ـ۳ـ۵ـ۷ـ۹
★ بیداد در شهر ـ ایرج قادری ـ مرتضی عقیلی
آسیا (۶۴۲۹۰۹) ۱۱ـ۱ـ۳ـ۵ـ۷ـ۱۵ر۹
رکس (۳۱۸۲۴۲) ۳۰ر۱۰ـ۳۰ر۲ـ۳۰ر۴ـ۳۰ر۶ـ۳۰ر۸
شهوند (۳۵۴۰۴۰) ۹ـ۱۱ـ۴۵ر۱ـ۴ـ۱۵ر۶ـ۳۰ر۸
لیدو (۵۴۱۲۸۲) ۱۰ـ۱۲ـ۲ـ۴ـ۶ـ۸ـ۱۰
نپتون (۷۶۰۱۳۶) ۹ـ۱۱ـ۱ـ۳ـ۵ـ۷ـ۹
ژاله (۳۰۴۱۲۰) ۳۰ر۱۰ـ۳۰ر۲ـ۳۰ر۴ـ۳۰ر۶ـ۳۰ر۸
توسکا (۵۳۹۵۴۴) ۳۰ر۱۰ـ۳۰ر۲ـ۳۰ر۴ـ۳۰ر۶ـ۳۰ر۸
المپیا (۹۲۶۷۹۷) ۹ـ۱۱ـ۱ـ۳ـ۵ـ۷ـ۹
پاسارگاد (۳۴۲۷۸۲) ۹ـ۱۱ـ۱ـ۳ـ۵ـ۷ـ۹
چرخ‌فلک (۹۵۰۵۵۸) ۱۰ـ۱۲ـ۲ـ۴ـ۶ـ۸
سیلورسیتی (۲۶۱۲۰۵) ۳۰ر۱۰ـ۳۰ر۲ـ۳۰ر۴ـ۳۰ر۶ـ۳۰ر۸
★ حماسه یک قهرمان ـ رنگی ـ فخرالدین
انیورسال (۹۲۶۹۵۳) ۱۱ـ۱ـ۳ـ۵ـ۱۵ر۷ـ۳۰ر۹
ایران (۳۱۶۳۵۴) ۳۰ر۱۰ـ۳۰ر۲ـ۳۰ر۴ـ۳۰ر۶ـ۳۰ر۸
ساینا (۳۵۲۴۴۲) ۱۰ـ۱۲ـ۲ـ۴ـ۶ـ۸ـ۱۰
پاسیفیک (۷۵۳۳۱۱) ۳۰ر۱۱ـ۳۰ر۱ـ۳۰ر۳ـ۳۰ر۵ـ۳۰ر۷ـ۳۰ر۹
تیسفون (۹۵۸۸۸۲) ۹ـ۱۱ـ۱ـ۳ـ۵ـ۷ـ۹
رنگین‌کمان (۷۵۶۷۶۰) ۹ـ۱۱ـ۱ـ۳ـ۵ـ۷ـ۹
پرسپولیس (۵۳۸۰۸۳) ۱۰ـ۱۲ـ۲ـ۴ـ۶ـ۸
دریا (۳۴۱۷۴۶) ۹ـ۱۱ـ۱ـ۳ـ۵ـ۷ـ۹
کارون (۹۵۵۱۶۵) ۳۰ر۱۰ـ۳۰ر۲ـ۳۰ر۴ـ۳۰ر۶ـ۳۰ر۸
★ جنون و هوس ـ رنگی ـ گیتابالی
همای (۳۱۱۶۶۹) ۳۰ر۱۰ـ۳۰ر۲ـ۳۰ر۴ـ۳۰ر۶ـ۳۰ر۸
★ سینما پارامونت: بعلت تعمیرات تعطیل است
★ داداش‌کوچکه جیمزباند ـ رنگی ـ لاندوبوزانکا
کسری (۸۲۶۹۳۹) ۱۰ـ۱۲ـ۲ـ۴ـ۶ـ۸ـ۴۵ر۹
★ دردسر ازدواج ژاندارم ـ رنگی ـ لوئی‌دوفونس
شهرفرنگ (۶۲۷۶۲۸) ۱۵ر۱۱ـ۳ـ۱۵ر۵ـ۳۰ر۴۵۷ر۹
★ دشمن ـ رنگی ـ محصول هندوستان
موناکو (۷۳۵۵۷۶) ۱۰ـ ۱۲ـ ۲ـ ۴ـ ۶ـ ۸
★ شوالیه و سه تفنگدار ـ رنگی
سینه‌موند (۶۴۸۳۲۲) ۱۱ـ۳ـ۵ـ۷ـ۹
★ شمشیر سیاه ـ تهمت
آسمان‌آبی (۳۴۱۶۶۸) ۹ـ۱۱ـ۱ـ۳ـ۵ـ۷ـ۹
★ (×) ضد صلیب ـ رنگی ـ کارلاگراوینا
ب.ب (۸۲۹۶۴۱) ۱۰ـ۱۲ـ۲ـ۴ـ۶ـ۸ـ۱۰
★ ضیافت خونین ـ سیاه‌بازی
البرز (۳۰۴۲۵۸) ۳۰ر۸ـ۱۲ـ۳۰ر۳ـ۷ـ۳۰ر۸
★ عشق خشن ، عشق لطیف ـ رنگی ـ فابیوتستی
سانترال (۹۲۸۶۸۶) ۱۱ـ۱ـ۳ـ۵ـ۷ـ۱۵ر۹
★ عشق و مرگ ـ رنگی ـ وودی‌الن
شهرقصه (۶۲۷۲۹۰) ۱۰ـ۱۲ـ۲ـ۴ـ۶ـ۸ـ۱۰
★ علاءالدین ـ نجات‌یافتگان
تخت‌جمشید (۶۵۲۵۵۰) ۱۱ـ۲ـ۴ـ۶ـ(۸ـ۱۰)
★ عصر جدید ـ چارلی‌چاپلین
دیاموند (۸۲۸۴۰۰) ۱۵ر۱۱ـ۴۵ر۱ـ۳۰ر۳ـ۳۰ر۵ـ۳۰ر۷ـ۴۵ر۹
★ فستیوال آثار سینما ی‌هند
حافظ (۳۹۱۰۷۴) ۳۰ر۱۰ـ۳۰ر۲ـ۳۰ر۴ـ۳۰ر۶ـ۳۰ر۸
★ فولکس پرنده
گلدیس (۶۲۸۷۱۳) ۳۰ر۱ـ۳۰ر۳ـ۳۰ر۵ـ۳۰ر۷
★ کارآگاه جسور ـ رنگی ـ ژان‌پل‌بلموندو
کریستال (۳۱۷۶۷۵) ۹ـ۱۱ـ۱ـ۳ـ۵ـ۷ـ۹
★ گنج اژدها ـ سینماسکوپ ـ رنگی
متروپل (۳۱۹۴۱۰) ۹ـ۱۱ـ۱ـ۳ـ۵ـ۷ـ۹
★ گناهکاران جزیره شیطان ـ رنگی ـ اسکوپ
پارک (۳۱۹۶۳۷) ۹ـ۱۱ـ۱ـ۳ـ۵ـ۷ـ۹
★ گناه ـ رنگی ـ سوفیالورن
بولوار (۶۵۵۲۹۲) ۱۱ـ۱ـ۳ـ۵ـ۱۵ر۷ـ۱۵ر۹
★ مرد مسخره ـ رنگی ـ آلبرتوسوردی
رویال (۸۲۹۷۸۵) ۱۰ـ۱۲ـ۲ـ۴ـ۶ـ۸ـ۱۰
★ مرگ‌آوران ـ رنگی ـ لسلی‌نیلن
پولیدور (۸۹۲۷۳۱) ۱۵ر۱۱ـ۳۰ر۱ـ۳۰ر۳ـ۳۰ر۵ـ۳۰ر۷ـ۴۵ر۹
★ ماجراهای رابی‌جاکوب ـ رنگی ـ لوئی‌دوفونس
دروازه‌طلائی (۳۵۲۱۶۰) ۹ـ۱۱ـ۱ـ۳ـ۵ـ۷ـ۹
★ نخاله‌ها در فروشگاه ـ قدم به قدم با مشت
فلور (۵۲۸۰۹۶)) ۹ ـ۱۱ ـ ۱ـ ۳ ـ۵ ـ ۷ ـ۹
★ نمی‌خواهم بمیرم ـ رنگی ـ اگوستینابلی
شهرقشنگ (۶۴۷۷۷۷) ۱۱ـ۳ـ۵ـ۷ـ۱۵ر۹
★ هرکول‌چینی ـ تایتان
نادر (۳۱۴۴۹۵) ۹ـ۱۱ـ۱ـ۳ـ۵ـ۷ـ۹
سئانس انگلیسی
گلدیس ساعت ۳۰ر۹ (فولکس پرنده)

کریستال : کارآگاه جسور

اطلاعیه

سازمان حفاظت محیط زیست

برابر گزارش اداره کل محیط زیست استان مرکز، بعلت کمبود ماهی دررودخانه لارازاین‌پس تا پایان فصل‌صید پروانه‌روزانه فروخته نخواهد شد، تنها افرادی که‌پروانه ماهانه معتبر دارند می توانند تا پایان مهلت مندرج در پروانه دراین رودخانه ماهیگیری کنند. م‌الف ۱۵۸۳۱

مذاکرات اقتصادی ایران و آلمان شرقی

وزیر صنایع ومعادن درراس هیاتی به آلمان شرقی رفت

ایران کالاهای صنعتی باین کشور صادر خواهد کرد

امروز همزمان با سفر فرخ نجم‌آبادی وزیر صنایع ومعادن ایران در راس یک هیئت‌عالیرتبه، اقتصادی به آلمان شرقی ، گفته شد این کشور آمادگی خودرا برای ایجاد۱۰۰هزار تن‌سردخانه درایران اعلام داشته است.

صبح امروز وزیر صنایع و معادن درراسیک هیئت اقتصادی برای انجام گفتگو هائی درباره افزایش حجم مبادلات‌تجاری بین ایران و آلمان شرقی و همچنین توسعه همکاریهای اقتصادی بین دو کشور به آلمان شرقی رفت . ترکیب هیئت همراه وزیر صنایع نشان میدهد که مذاکرات اجلاس کمیسیون مشترک وزیران ایران‌و آلمان شرقی ، زمینه های تازه‌ای رادربر خواهد گرفت و از جمله برای ایجاد واحداث سردخانه گفتگوهائی صورت‌خواهدگرفت.

خرید لکوموتیو

رئیس کل راه‌آهن نیز همراه هیئت ایران در این اجلاس‌شرکت دارد و بهمین دلیل پیش‌بینی‌می‌شود در مورد فروش لکوموتیو مجهز به سردخانه به‌ایران نیز گفتگوهائی بین طرفین صورت گیرد. آلمان شرقی‌پیشنهاد فروش وتحویل۵۰دستگاه واگن یخچال دار به‌ایران داده‌است . و در مذاکرات بازرگانی قبلی بین دو کشور که‌منجربه امضاء پروتکلی گردید، این کشور آمادگی خود را برای شرکت در برنامه های اقتصادی ایران‌و تحویل کارخانه های صنعتی مورد نیاز ، فروش لکوموتیو سردخانه‌دار و عایق های برقی به‌ایران اعلام داشت واحتمالا در اجلاس اخیر روی طرح هائی کدر زمینه های فوق بوسیله کارشناسان دوکشورتهیه گردیده است ، بررسی و تبادل نظر بعمل خواهد آمد .

براساس پروتکلی که قبلا به امضاء رسیده است ، حجم کل مبادلات بین ایران و آلمان‌شرقی طی سه سال‌ه یعنی تا آخرسال ۱۹۷۸ به بیش‌از ۳۵ میلیارد دلار خواهد رسید.

براساس فهرست تازه‌ای کهاز کالا های‌صنعتی ایران‌برای‌صدور به‌این کشور مورد موافقت قرار گرفته است ایران در ظرف سه سال ، بلبرینگ ، کابل ، باطری خشک ،یودر رختشوئی،جوراب ولوازم بهداشتی و سرامیک به آلمان شرقی صادر خواهد کردو درمقابل مواد غذائی از جمله‌پنیر، کره ، گوشت ، مواد اولیه ، کارخانجات سیمان و قند ، لکوموتیو و انواع ماشین آلات وتجهیزات صنعتی از این کشور میخرد .

اقتصاد جهان

افزایش تولید ناخالص ملی

فرانکفورت ـیونایتدپرس ـ «دویچ‌بانک» بانک مرکزی آلمان فدرال ـ اعلام کرد تولید ناخالص ملی کشور در ۶ ماهه اول سال جاری ۶ در صد نسبت به‌زمان مشابه در سال گذشته افزایش داشته است .

دراعلامیه «دویچ‌بانک» گفته شد که فرق پولی این افزایش ۱۵۰ میلیارد مارک برآورد شده که ۵ر۳ درصد نسبت به سال قبل ترقی داشته است.

باوجود افزایش چشمگیر تولید ناخالص ملی آلمان فدرال وزیر اقتصاد آلمان گفت کوشش خواهد شد آهنگ گسترش توسعه اقتصاد آلمان کندتر شود تا ازاین طریق از رونق بیرویه که برای اقتصاد آلمان زیانبار تشخیص داده شده جلوگیری بعمل آید.

درسال ۱۹۷۵ تولید ناخالص ملی آلمان فدرال یک نتزل ۳ر۴ درصد نشان داد و بادرنظر گرفتن افزایش ۶درصد تولید ناخالص ملی در۶ ماهه اول سال میتوان به اهمیت‌میزان افزایش شش ماهه اول سال جاری پی‌برد .

همکاری «اسو» باپاکستان

کراچی ـ آسوشیتدپرس ـ بموجب قراردادی که بین پاکستان و کمپانی«اسوی شرق» به امضاء رسید. ازاین‌پس کمپانی «اسو» در بازاریابی و تصفیه گاز در پاکستان با این کشور همکاری خواهد داشت .

بموجب مفاد قرارداد «اسو» همچنین توسعه واستخراج چاه های گازدرایالت بلوچستان پاکستان را برعهده خواهد داشت . و از طرفی گاز طبیعی برای‌مصرف در کارخانجات تهیه کود شیمیایی در اختیار پاکستان قرار خواهد داد .

یک بیانیه رسمی که در پایان مراسم‌امضای قرارداد جدید بین دولت پاکستان و کمپانی «اسو» انتشار یافت حاکیست که اسو سرمایه گذاری‌های جدید درمیزان وسیع درمنابع‌گاز پاکستان بعل خواهد آورد .

استخراج نفت از دریای سیاه

بلگراد ـ آسوشیتدپرس ـ «تانیوگ» خبرگزاری رسمی‌یوگسلاوی گزارش داد نخستین‌سکوی حفاری نفت رومانی در دریای سیاه آغازبکار کرده است . سکوی تمام فولاد ۱۰ هزار تنی در فاصله ۱۳۰کیلومتری ساحل‌مکونستانتا» کار گذارده شده و گفته میشودعظیم‌ترین سکوی استخراج نفت است که تاکنون دردریای سیاه بکار گرفته شده است .

ازجمله شگفتی های سکوی ده هزار تنی‌یک سیستم تلویزیونی است‌که عملیات حفاری در عمق دریا را از فراز سکوکنترل خواهد کرد . گیرنده های این سیستم تلویزیونی در عمق۹۰ متری محل‌حفاری های نفتی دردریای‌سیاه‌کار گذارده شده و قادر است عملیات حفاری تاعمق ۶۰ کیلومتری زیر دریا را کنترل کند.

تحولات تولیدفولاددر آمریکا

نیویورک ـ آسوشیتدپرس ـ در هفت ماهه نخست سال جاری مسیحی میزان تولید فولادمر ایالات متحده تامیزان ۱ر۶ درصد در قیاس با سال پیش کاهش نشان داد. باوجود این‌سازمان صادرات فولاد درامریکاضمن‌اراائه‌آمارو ارقام اعلام داشت‌که‌درماه ژوئن گذشته میزان تولید فولاد ۴۸ درصد نسبت به‌تولید ژوئن سال۱۹۷۵ افزایش داشت واین امر نشان میدهد که درماه های‌آینده‌تولید فولاددر آمریکاهمچنان‌افزایش خواهد داشت . بموجب گزارش‌سازمان صادرات فولاد امریکا صنایع اتومبیل سازی از عمده‌مصرف کنندگان فولاد ورق تولیدی بودند.

بموجب این گزارش آمریکا علاوه برتولیدات داخلی در ماه ژوئن ۱ر۱۹ میلیون تن فولاد از ژاپن وارد کرد .

★ پیش‌بینی میشود امسال حداقل ۴۰ هزار تن خرمابه خارج صادر شود .

در چند روز اخیر بازارخرما خاصه‌خرمای باب‌صادرات‌تکه‌صدر آن در خوزستان تولید میشود گرم و قیمتهانسبت به سال‌گذشته حدود ۱۵تا۱۰ درصد ترقی کرده است .

یکی از بازرگانان گفت :حدود از محصول خرمای امسال بخارج از کشور صادر شده و درآینده نزدیک از محصول نو خرما تدریجا صادر خواهد شد . هم اکنون کارخانه ها مشغول پاک کردن و درجه‌بندی و بسته‌بندی خرما میباشند.

محصول خرما در سال گذشته نسبت به سال ماقبل کمتر بودو صادرات این محصول هم نسبت به سال ماقبل آن کاهش یافت ، محصول سال جاری نیزدرحدود سال گذشته تخمین زده میشود ولی باقعالیت هایی که امسال جهت صدور این‌فرآورده ازطرف بخشهای عمومی و خصوصی میشود میتوان امیدوار بودمقدار صادرات خرما در سال جاری‌بیش از سال گذشته باشد ، بخصوص که مقداری‌از محصول سال‌گذشته که نافروش مانده بود در اوایل سال جاری بخارج‌از کشورصادر شده است .

صادرات

در پنجماهه اول سال جاری مجموع صادرات خرما در حدود ۵۷۸۷ تن بارزش ۵ر۷۳ میلیون ریال بوده در صورتیکه در مدت مشابه سال‌گذشته مجموع‌صادرات این محصول‌فقط ۱۷۹۸ تن‌بارزش ۳ر۳۷ میلیون ریال بوده است .

قیمت خرما ۱۰ درصدافزایش یافت

چندی قبل‌هیات بازاریاب ایرانی از آمریکا دیدن میکرد قرارداد فروش ۱۷ هزار تن خرمای محصول امسال‌ایران‌را به‌آمریکا. امضاء کرد و مقرر شد هرچه زودتر این مقدار خرما به‌ایالات متحده آمریکا صادر شود .

بقرار اطلاع در مرکز توسعه صادرات برای افزایش صادرات این محصول فعالیت های زیادی شده و هم اکنون نیز در جهت صدور ۱۷ هزار تن خرمای پیش فروش شده ، مرکز مذکور با اتحادیه صادر کنندگان خشکبار در تماس است ، اتحادیه صادر کنندگان خشکبار در این زمینه‌نیز فعالیت زیادی دارد و پیش‌بینی میشود با همکاری این اتحادیه امسال حداقل ۴۰ هزار تن خرما بخارج صادر شود .

مدرسه‌عالی ورزش

آگهی ثبت نام‌وصورت اسامی پذیرفته‌شدگان وذخیره‌های مدرسه‌عالی ورزش:

به اطلاع کلیه پذیرفته‌شدگان سال تحصیلی ۳۶ـ۲۵۳۵ مدرسه عالی ورزش بشرح‌زیر میرساند که در روزهای ۳۰ و ۳۱ شهریورماه ۲۵۳۵ از ساعت ۷ر۵صبح الی۵ر۱بعدازظهر با اخذ مدارک لازم درمحل اداره آموزش واقع در سالن پینگ‌پنگ مجموعه ورزشی آریامهر نامنویسی بعمل خواهدآمد. ذخیره‌ها میتوانند رأس ساعت ۹ صبح روز سه‌شنبه ۷ر۶ ۲۵۳۵ درمحل اداره آموزش حضور یابند تا درصورت بودن محل خالی بترتیب حق‌تقدم از آنان نامنویسی بعمل آید.

مدارک لازم جهت ثبت‌نام :

۱ـ برگ اصلی آزمون همگانی صادره از سازمان سنجش آموزش کشور .
۲ـ پروانه قبولی ششم متوسطه که معدل کتبی امتحانات نهائی در آن ذکر شده باشد.
۳ـ اصل و فتوکپی شناسنامه در سه برگ .
۴ـ اصل برگ پایان خدمت وظیفه و یکبرگ فتوکپی آن و یا برگ آماده بخدمت .
۵ـ رسید درخواست تائیدیه ششم متوسطه از آموزش‌و پرورش به نشانی مدرسه عالی ورزش .
۶ـ عکس ۴×۴ ـ ۱۲قطعه .
۷ـ تنظیم برگ تعهد خدمت (نزد اداره آموزش) مدرسه عالی ورزش .

صورت اسامی پذیرفته‌شدگان پسر

ردیف ـ نام‌ونام‌خانوادگی	شماره شناسنامه	ردیف ـ نام‌ونام‌خانوادگی	شماره شناسنامه	ردیف ـ نام‌ونام‌خانوادگی	شماره شناسنامه
۱ـ مسعود خداداد	۱۷۷	۲۶ـ مصطفی طوب	۱۴۶۹۳	۵۲ـ مرتضی مرتضی‌فلی	۲۲۳۷
۲ـ محمود گودرزی‌راد	۲۵۱۷	۲۷ـ محمد شاهین‌پرچمدوست	۱۱۰	۵۳ـ جواد ابوئی	۳۹۴
۳ـ احمد رعیتی‌دماوندی	۸۲۹	۲۸ـ حسین مجتهدی	۱۸۰	۵۴ـ امرالله حقیقت‌طهفرخی	۴۱۶
۴ـ آرمان علامیر	۱۴۱۴	۲۹ـ سیدحسین نصرالمزاده معصومیان	۱۲۸	۵۵ـ احمدرضا دهقانی‌محمودآبادی	۱۰۸
۵ـ عطاالله محمدعلی‌نژادغربتی	۸۴۶		۴۹۷	۵۶ـ فریبرز شریفانی	
۶ـ سیدفخرالدین نوری محمد مریدانی	۱۶	۳۰ـ فرخ معتقدی	۱۳۲۴۱	۵۷ـ رجبه کاشف	۱۲۹
۷ـ عباسعلی عبدی	۱	۳۱ـ فریان صحت‌سبحانی	۳۷۵	۵۸ـ حسین عسگری	۳۸۶
۸ـ محمد سجانیان	۱۳۰۴	۳۲ـ هادی عابدین‌زاده	۱۴۱۳	۵۹ـ غلامعلی حلاجخوری سنگجال	۳۱۶۱
۹ـ فرامرز خیاط مفید	۳۰۰۳۳	۳۳ـ غلامرضا هرگی	۵۱۱	۶۰ـ جمشید سرچمی	۱۴۳۴۲
۱۰ـ سید علیرضا حسینی شادمهری		۳۴ـ فرامرز جلالی فراهانی	۱۲۹۹	۶۱ـ میرمنصور امیرحسینی	۱۴
	۳۹۹۰	۳۵ـ جواد بیگلری	۲۲۷	۶۲ـ محمدمسعود مولیائی	۹۶۲
۱۱ـ هرمز اوجی‌اردبیلی	۱۰۹	۳۶ـ محمد مسگری	۲۸۰۹	۶۳ـ مرتضی نامور	۱۱۶
۱۲ـ سیداحمد سیدباقری	۲۳۳	۳۷ـ خلیل سوجیان	۳۱۴۵۸	۶۴ـ محمد داوری	۷
۱۳ـ نصرت‌الله فرج‌اللهی	۲۵	۳۸ـ سوسن‌هرمزی‌شیخ‌طبقی	۱۷۴۱	۶۵ـ محمدمهدی مهدی‌نژاد	۲۳۳
۱۴ـ سعید احمدیان	۶۹	۳۹ـ علیمحمد زرگان	۴	۶۶ـ ریحان‌سالاری‌فر	۱۱۸۴
۱۵ـ فریدون ابراهیمزاده	۳۴	۴۰ـ علی‌اکبر جابری‌مقدم	۴	۶۷ـ محسن خباز بهشتی	۸۶۸
۱۶ـ محمدباقر فرجی	۵۹۰	۴۱ـ سید محمدعلی شفیقها	۱۱۳۴	۶۸ـ سید مهدی آقابور حصیری	۳۴۷
۱۷ـ محسن هاشمیان	۱۶۰۴	۴۲ـ حمید بیهقی	۳۴۳	۶۹ـ محمود طیبمحمدی	۱۲۵۱
۱۸ـ ولی‌الله عزیزی	۱۱۲۵۶	۴۳ـ غلامحسین نوریان	۱۷۱	۷۰ـ محمود عیوضی	۱۴۴۱
۱۹ـ بهمن اسکندریان	۱۹۶۸	۴۴ـ خسرو اسلامی	۵۹۵	۷۱ـ محمد عارفی	۱۳
۲۰ـ غلامرضا توکلی‌فریمانی	۳۷	۴۵ـ عباس نیکویه	۶۲۴۱۸	۷۲ـ فرهاد حسینیان حیدری	۱۰۵۵
۲۱ـ حسین کرمنژادبراواتی	۶۱۰	۴۶ـ عزیزالله قربانی	۱	۷۳ـ محمدرضا فخیم‌احمدی	۲۱۶
۲۲ـ مسعود اپیکچی	۲	۴۷ـ محمدسعید حاج‌صفری‌تفتی	۷۷	۷۴ـ سید احمد آقاخوئی	۹۴۹
۲۳ـ محمدباقر سنگاری‌کجور	۱۲۶	۴۸ـ احمد عزتی‌کرکی	۹۵۱	۷۵ـ ایرج قدیمی	۴۴۹
۲۴ـ غلامرضا علی‌تبار	۴۰۴	۴۹ـ سیدمحسن جلالی‌مسلم	۳۵۹	۷۶ـ اسماعیل رنجبرپور	۲۸۷۸
۲۵ـ محسن آهنگرانی‌فراهانی	۶۹۴۷	۵۰ـ علی‌اصغر قنادان	۶۵۹	۷۷ـ عباسعلی کاشیئی	۲۰۸۶
		۵۱ـ صداقت وفادار	۵۹۱۷	۷۸ـ علی‌اکبر جناب	۱۹۶۵
				۷۹ـ پرویز محمدرضائی	۲۳۴۷
				۸۰ـ قربانعلی تمدن‌هراون	۱۸۵

صورت اسامی ذخیره‌های پسر بترتیب حق تقدم

ردیف ـ نام‌ونام‌خانوادگی	شماره شناسنامه	ردیف ـ نام‌ونام‌خانوادگی	شماره شناسنامه	ردیف ـ نام‌ونام‌خانوادگی	شماره شناسنامه
۱ـ عنایت‌الله اعظمی گیلان	۱۵	۱۵ـ محسن روشن‌نژاد	۱۶۲	۲۹ـ محمدباقر دریاباری	۱۵۸۶۳
۲ـ محمود نبی‌زاده	۴۰۰	۱۶ـ فتح‌الله مصیبی خوزانی	۲۵۹	۳۰ـ پولاد احمدی	۵۸۲
۳ـ ایرج عیوض کلامسر	۱	۱۷ـ یاور تورنگ	۱۳۷۴	۳۱ـ غلامرضا نیکبخت	۶۳۲
۴ـ سید حسین مشکوت‌السادات	۴۳۵	۱۸ـ محمداقبالی	۹۰۵	۳۲ـ اردشیر سلیمانی‌فره	۵۶۳
۵ـ ابوالفضل خلیلیان شیره جینی	۷۷۴۴	۱۹ـ سید اشرف طباطبائی	۹۹	۳۳ـ مهدی مجدوزیری نسب	۱۸۵
۶ـ سید جلال تقوی الحسینی	۱۹۵۵	۲۰ـ محمدجعفر عباسیان امین	۱۳۴	۳۴ـ سید صادق موسوی	۹۲
۷ـ عباس حسین‌خانی هزاوه	۷۴۲۰	۲۱ـ حمیدرضا مصلحی عراقی	۵۳۶	۳۵ـ عبدالله حسین‌پور اصفهان	۶۱
۸ـ حسن جهانیان	۴۶۸۰۱	۲۲ـ محمدکاظم رادنیا	۸۷	۳۶ـ رشید بیگی طالش	۰
۹ـ محمدعلی صالحی ابرقوش	۲۴۶۳	۲۳ـ رجبعلی رمضانی‌نژاد	۱۰۹	۳۷ـ سید محمدحمزه بهبهگلابی	۱۲
۱۰ـ محمدرضا حدادی	۸۵۴	۲۴ـ مرادعلی نودهی	۸	۳۸ـ علی‌اکبر بیات ملکی	۸۳۷
۱۱ـ مهرزاد حمیدی	۷۹	۲۵ـ اسماعیل رنجبر فرهی	۱۴۷	۳۹ـ اسماعیل رضا حسینی	۱۹۴۳
۱۲ـ فضل‌الله باقرزاده	۱۴۲۴۹	۲۶ـ مجید پروین	۵۴۵۶۵	۴۰ـ محمدعلی حبیب‌نژاد عربی	۴۹
۱۳ـ نعمت‌الله قلی‌زاده	۱۷۸	۲۷ـ مرتضی‌پور پزدان گرمانی	۸۳۷		
۱۴ـ هادی دهقان	۱۱۱۵	۲۸ـ اسد سهرابنژاد	۳۰۰۶		

اسامی پذیرفته شدگان دختر به‌ترتیب حق تقدم

ردیف ـ نام‌ونام‌خانوادگی	شماره شناسنامه	ردیف ـ نام ونام‌خانوادگی	شماره شناسنامه	ردیف ـ نام ونام‌خانوادگی	شماره شناسنامه
۱ـ پریوش احمدی	۲۹۴۹	۱۵ـ نادره محمودی	۵۵۱	۲۸ـ ناهید طالمی اصل	۲۴۷۳
۲ـ رقیه مکرم	۹۰۰	۱۶ـ شهناز حمید	۴۳	۲۹ـ زهره تفضلی	۱۷۵۹۱
۳ـ نرگس عابدزاده آستارائی	۲۱۴۱۳	۱۷ـ شهره یمینی	۴	۳۰ـ گیتی غفار قزوینی	۲۳۰۱
۴ـ زیور امانی	۲۸۳	۱۸ـ حلیمه شهناسی	۳۶۹	۳۱ـ سعیده صبوری لبنانی	۱۰۰۳
۵ـ اله اصحابی	۲۵۰۶	۱۹ـ فریبا کلرسی	۵۷۱	۳۲ـ ژوزفین دانیال‌زاده	۳۶۳
۶ـ فریده شریف‌زاده	۳۷۶	۲۰ـ شایسته آدمی	۱۹۶	۳۳ـ مهوش هراتاین‌نژادی	۱۸۸
۷ـ آزیتا نیکزاد عباس‌آبادی	۴۹۳	۲۱ـ صدیقه طی‌میرزائی	۳۸۲	۳۴ـ حمیده عزیزی	۲۶
۸ـ سهیلا مطلبی لطف‌آبادی	۱۵۳	۲۲ـ منصوره محمدی	۲۹	۳۵ـ فرح‌ملکی‌زاده	۵۲
۹ـ فریده گرانمایه هاروئیه	۳۷۳۸	۲۳ـ مهناز قدوسی بهبهانی	۲۲۱۸	۳۶ـ ناهید مه	۲۲۳
۱۰ـ آذر فروغی	۳۵۵۶	۲۴ـ مهناز فخرائی	۲۸۹۴	۳۷ـ مرضیه شکوری	۱۴۹۳
۱۱ـ مینو ودایع‌خیری	۳۰۸۳	۲۵ـ مهرنوش خاکنگار مقدم	۶۴۳	۳۸ـ مارگارت کهنیان	۴۲۹
۱۲ـ زهره مددلی سیاه صوفیانی	۳۰۷	۲۶ـ مهین‌رامهیا	۷۲۶	۳۹ـ رامین محمدپناه	۷۸۲
۱۳ـ معصومه رحمان‌پناه	۲۴۶۰	۲۷ـ اشرف‌السادات شبادکاره	۱۴۵۳	۴۰ـ منیره‌السادات سید یوسفی	۹۲۴
۱۴ـ فخرالسادات هدایت	۳۶۴				

صورت اسامی ذخیره‌های دختر به ترتیب حق تقدم

ردیف ـ نام ونام‌خانوادگی	شماره شناسنامه	ردیف ـ نام ونام‌خانوادگی	شماره شناسنامه	ردیف ـ نام ونام‌خانوادگی	شماره شناسنامه
۱ـ صغری پتکی	۵۲۱	۸ـ پروانه مرادمند	۶۵۵۷۷	۱۵ـ هنگامه کرمانی	۱۸۰۲
۲ـ فاطمه سالارزاده جمالی	۳۶۳	۹ـ عزت‌السادات حسینی	۹۸۳	۱۶ـ رقیه افتخاری‌خشکباری	۷۰۹
۳ـ مینو شیرازی	۱۸۳۴	۱۰ـ نیر مرتضوی‌مقدم	۵۲۸۳	۱۷ـ منظر شفیعی	۴۰۲۸
۴ـ شهناز زرینی	۶۲	۱۱ـ مینو شیرزادیان‌یزد	۱۵۱۳	۱۸ـ سیمین‌دخت گرایلی	۱۳
۵ـ نادیا ذوالجلالی	۶۶۸۲۳	۱۲ـ اسلیا عشایری‌شیرازی	۲۸۱	۱۹ـ خدیجه پولادی	۳۰۲
۶ـ زهرا مرتضوی	۵۷۹	۱۳ـ هوروش ترکان‌شهرابی	۶۳۶	۲۰ـ مرجان لکپور	۹۰۴
۷ـ پروانه جوانبخت اوزکی	۱۲	۱۴ـ محترم قادری	۱۳۶۸		

م الف ۱۵۸۵۹

طلا در بازار آزاد ارزانتر از نرخ رسمی است

★ حراج طلا بوسیله‌صندوق بین‌المللی‌پول، قیمت این‌فلز را در بورسها کاهش نداد

بدنبال حراج ۷۸۰ هزار اونس طلای شمش از طرف صندوق بین‌المللی پول ، نرخ طلا در بورسهای مهم جهان نه تنها تنزل نکرد بلکه قیمت طلا در ۳ روزاخیر در بورسهای مهم جهان هر اونس ۲ تا ۳ر۵ دلار ترقی کرد و بطور مثال روز شنبه گذشته نرخ طلا در بورس لندن و پاریس به هر اونس ۱۱۸ تا ۱۱۹ر۵ دلار رسید و بانک ملی ایران نیز قیمت‌این فلز را ترقی داد و روزشنبه گذشته نرخ‌آنرا کیلوئی ۲۷۶ هزار ریال اعلام کرد . آخر وقت دیروز باانیکه بورسهای جهانی تعطیل‌بود ولی بانکهای ایران نرخ طلا را کیلوئی ۱۵۰۰ ریال کاهش داد وقیمت طلا را کیلوئی ۲۷۴ر۵ هزار ریال اعلام کرد .

نوسان نرخ طلا در بازار آزاد بعلت ماه مبارکرمضان و رکود معاملات طلاهای ساخته شده زیاد چشمگیر نبوده‌است. یکی‌از طلافروشان بازار گفت : قریب دو هفته است که معاملات عمده روی این فلز گرانبها کمتر انجام میگیرد و خرید و فروش‌طلا درحدود مصرف است ومقدار آن نیز چندان قابل توجه نیست .

قیمت طلای شمش دربازار آزاد حدود کیلوئی ۲۷۳ تا ۲۷۳ر۵ هزار ریال یعنی قریب کیلوئی یکهزار و پانصدریال ارزانتر از نرخ بانکملی است.

تاکنون فقط مسکوکیهلوی طلا ارزانتر از بانکملی ایران در بازار آزاد بفروش میرسید ولی در چند هفته اخیر قیمت طلای شمش نیز در بازارآزاد ارزانتراز‌بانکملی ایران‌بفروش میرسد.

یکی از طلافروشان گفت علت پائین بودن نرخ طلا در بازار آزاد بیشتر ناشی ازعدم معاملات عمده روی این فلز و رکود بازار طلای شمش در ماه مبارک رمضان است . او پیش‌بینی میکند بعد از ماه مبارک رمضان بازار طلا از رونق محسوسی برخوردار گردد و مطابق معمول قیمت این فلز از نرخ بانکملی بالاتر خواهد بود .

یکمقام‌مطلع گفت پیش‌بینی میشود قیمت طلا مجدداتنزل کند .

۱۵هزار تن پسته صادر خواهدشد

★ قیمت واقعی پسته ظرف بیست روز آینده مشخص میشود

محصول پسته امسال بیش از دو برابر سال گذشته است و بهمین جهت تخمین زده میشود از مقدار ۴۲ تا ۴۵ هزار تن بسته محصول سال جاری حدود ۱۰ هزار تن آن به ایالات متحده امریکا و پنج هزار تن به ممالک دیگر از جمله به ژاپن، کشورهای اروپائی ، ممالک عربی و شیخ نشین‌های خلیج فارس صادر شود

محصول پسته امسال بعلت نامساعد بودن هوا حدود ۲۰روز دیرتر از سال‌گذشته برداشت شد و بهمین خاطر عمده برداشت‌وعرضه‌محصول پسته درنیمه دوم‌همراه انجام خواهد گرفت وقیمت حقیقی پسته نیز در همین تاریخ‌یعنی حدود ۲۰ روز دیگر معلوم خواهدشد.

یکی از بازرگانان گفت : قیمت پسته در این هفته‌نسبت به هفته قبل حدود کیلوئی ۲۰ ریال‌تنزل کردو هم‌اکنون پسته «فندوقی» تازه باب‌تهران وکشورهای عربی ازباغداران کیلوئی ۲۴۰ ریال خریداری میشود.

این بازرگان گفت : در دو هفته اخیر پسته نوبرانه‌بود، بهمین جهت این محصول با قیمت بیش از حد معمول‌خرید و فروش میشد، ولی هرچه این محصول بیشتر به بازار عرضه میشود امکان‌تنزل‌قیمت محسوس‌تر میگردد.

بازرگان مذکور افزود : البته ترقی دستمزد کارگران را روی افزایش قیمت این محصول ، نمیتوان نادیده گرفت . دستمزد کارگران پسته‌چین دررفسنجان روزانه ۲۵۰ تا ۳۳۰ ریال است .

پسته باب صادرات در دو هفته آینده حاضر میشود و قیمت پسته باب صادرات ریز در حدود کیلوئی ۲۲۰تا۲۴۰ ریال وپسته درشت کیلوئی ۲۵۰ تا ۲۸۰ریال خواهدبود. قیمت پسته درجه یک و ممتاز همچنان بالای ۳۰۰ ریال است .

گشایش پست ۶۳ هزار ولتی

ایرج وحیدی وزیر نیرودیروز پست ۶۳ هزار ولتی گرمسار را بنام شاهنشاه آریامهر گشود. در این‌مراسم وزیرنیرو اظهارداشت: درگذشته بمنظور برق‌رسانی به روستا های کشور بیشترازواحد های تولیدی دیزلی استفادهمیشد ولی‌در برنامه پنجم‌عمرانی کشور که مسئولیت تامین برق روستا ها بوزارت‌نیرو محول گردید قرار شد برای تامین برق روستا های کشور از شبکه بهم پیوسته‌برق سراسری کشور بهره گرفته‌شود. سپس آقای‌محمودیان مدیر عامل به وزارت نیرو محول گردیدرار برق منطقه‌ای تهران گفت : کههم اکنون در استان مرکزی وسمنان وزنجان حدود ۲۷۵ روستادارای برق هستند و امروز نیز بمناسبت روز برق، ۱۳ روستا در نقاط مختلف دارای برق میشوند .

گروه‌فرهنگی مرجان(شماره۲) دبیرستان‌دختران

برای‌سال سوم نظری‌رشته‌ریاضی ثبت نام میکند.
محل ثبت نام ـ ۴۵ متری‌سیدخندان تلفن ۲۳۷۵۶۱

استخدام

بیمارستان شیراز وابسته‌به وزارت بهداری وبهزیستی برای خدمت در شیراز افرادزیررا از طریق مصاحبه بهمکاری دعوت مینماید:

۱ـ رئیس پرستاری	لیسانس پرستاری
۲ـ رئیس تعمیرات	مهندس برق و الکترونیک
۳ـ رئیس حسابداری	لیسانس حسابداری
۴ـ رئیس کارگزینی	لیسانس علوم اداری یارشته‌مربوطه
۵ـ رئیس مدارک پزشکی	لیسانس در رشته مربوطه

کسانیکه‌مایل‌بهمکاری باشنددرصورت نداشتن‌موانع استخدامی میتوانند تقاضای خودرا حداکثر تا۲۵ مهرماه بانذکر نام خانوادگی ـ آخرین مدرک تحصیلی ـ مدت تجربه و محل آن (تجربه بیمارستانی مقدم است) ، میزان تسلط به زبان انگلیسی و شغل مورد نظر بوسیله پست سفارشی به آدرس: شیراز ، فلکه ولیعهد، بیمارستان شیراز یاصندوق پستی ۷۰۱ ارسال دارند .

شرکت ملی نفت ایران

آگهی مزایده فروش یکباب ساختمان در تهران

شرکت ملی نفت ایران یکباب ساختمان به مساحت ۵۹۳ متر مربع واقع در تهران خیابان شاه کوچه لاله پلاک شماره ۱۸۵۵ را از طریق مزایده مقطوعا بفروش میرساند علاقمندان میتوانند برای‌دریافت‌برگ‌مشخصات و شرایط شرکت در مزایده روزهای شنبه دوشنبه و چهارشنبه بین‌ساعت ۸تا ۱۲ بامور حقوقی شرکت ملی نفت‌ایران واقع درخیابان سپهبدزاهدی (فیشرآباد) ساختمان شماره دو شرکت ملی نفت ایران مراجعه نمایند.

پیشنهاد دهندگان میتوانند قبل از تسلیم پیشنهاد خود از ساختمان مزبور با راهنمائی نماینده شرکت ملی نفت ایران بازدید نمایند پیشنهاد دهندگان بایستی پنج در صد مبلغ پیشنهادی خود رابصورت نقد بصندوق‌شرکت پرداخت نموده یا بصورت ضمانتنامه بانکی صادره از یکی از بانکهای مورد تائید شرکت تهیه نموده و رسید وجه یا ضمانتنامه را ضمیمه پیشنهاد خود نمایند.

پیشنهادات بایستی تا ساعت ۱۲ روز شنبه ۱۰ مهر ماه ۲۵۳۵ بامور حقوقی شرکت ملی نفت ایران واقع در طبقه ۴ ساختمان شماره ۲ شرکت ملی نفت ایران تسلیم گردد.

قرائت پیشنهادات واصله در ساعت ۸ صبح ۱۷ مهر ماه۲۵۳۵ در کمیسیون‌معاملات واقع در طبقه ۶ ساختمان شماره ۲ شرکت ملی نفت ایران انجام خواهد شد.

به پیشنهادات مشروط و مبهم و پیشنهاداتی که با شرایط مزایده مغایرت‌داشته باشد از مدت مقرر واصل شود مطلقا ترتیب اثر داده نخواهد شد.

شرکت ملی نفت ایران در رد یا قبول یک یا کلیه پیشنهادات و اصله‌بدون آنکه‌محتاج بذکر دلیل باشد مختار است حضور پیشنهاد دهندگان در راس ساعت مقرر درجلسه‌قرائت پیشنهادات آزاد است.

م الف ۱۵۸۵۸ شرکت ملی نفت ایران

شماره ۱۶۵۲۲
تاریخ ۲۵ر۵ر۲۵۳۵

آگهی

شهرداری شیراز بموجب تصویبنامه شماره۵۹۴ ۱۲ر۹ر۵۴ انجمن شهر و تائیدیه شماره ۲۹۴۱۴ ـ ۱۹ر۱۲ر۵۴ جناب آقای استاندار محترم فارس بنا به اختیارات تفویضی از طرف وزارت کشور موظف است خیابان ۱۲ متری تا خیابان سی وپنج متری عفیف‌آبادرا امتداد دهد . لذا بدینوسیله مراتب براساس ماده ۱۷و تبصره ذیل ماده ۱۶ قانون نوسازی و عمران شهری و تبصره ذیل ماده ۹۸ قانون شهرداری ها برای اطلاع عموم آگهی میشود .

ضمنا نقشه مربوطه در اداره امور فنی‌شهرداری موجود است و علاقمندان و مالکین اراضی و متولیان موقوفه و مستاجرین مربوطه میتوانند جهت ملاحظه نقشه باداره مزبور مراجعه نمایند .

سرپرست شهرداری شیراز ـ فریدون موحدی

پدیده‌ای بنام دمیس روسس

مدتها پیش یکی از معروفترین ستاره‌شناسان جهان درباره دمیس‌روسس چنین اظهارنظر کرد :

«اگرچه او دربوتان بدنیا آمد ولی لازم بود که زادگاهش را ترک کند تابتواند به موفقیت های هنریش دست یابد.»

وچنین بود که درسال ۱۹۶۸هنگامیکه او سرراه خود بلندن در پاریس توقف کرد، حوادثی که در بهار آنسال در پاریس‌حادث شد باعث شد آنجا ماندنی شود و دوماه بعد بود که جهان باصدای استثنائی او که آهنگ هواران واشکه را میخواند آشنا شد.

موفقیت های چشمگیر او از مدتها قبل توسط ستاره شناسان پیش‌بینی شده‌بود. از اول معلوم بود که موفقیت ضمن مسافرت پسوی او خواهد آمد . پیشرفت حرفه‌ای دمیس بخوبی این پیشگوئی را ثابت میکند .

از ریودوژانیروتاتوکیو ، از مونترال تاتهران ، دمیس‌تابحال دربیش از ۳۵ کشور آواز خوانده و تابحال بیش از هزارکنسرت داده است. تاکنون میلیونها صفحه ازآواز

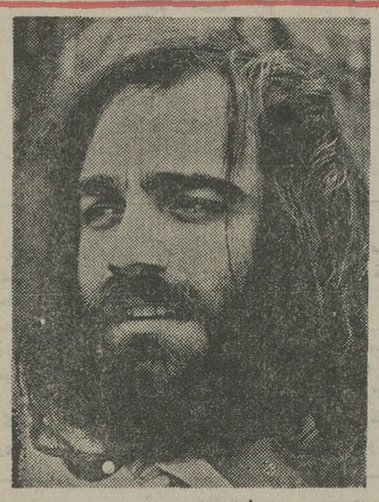
دمیس‌روسس

های او درسراسر جهان بفروش‌رفته و همین فروش باعث شده تعداد زیادی صفحه طلائی باوجایزه داده شود.

دمیس‌روسس‌درکارهایش ترکیبی از موسیقی مردمی موسیقی مذهبی را ارائه میدهد که ریشه بسیار باز آنهادرسالهای کودکی او که درکنار دریای مدیترانه‌گذرانده پیدا میکنند . چنین ترکیبی است که توانسته آواز هائی چون « برای‌همیشه و بیشتر» ، «دلیل‌من» ، «خداحافظ عشق من خداحافظ» و « دوست من نسیمه » «ازیادبود بمیادبوده وجه خوب است بودن در جزیره‌ای‌درمیان آفتابه را ارائه دهد .

دمیس همیشه سلیقه خود را درباره لباسهای جالب ولذت زندگی‌حفظ کرده ولی در زیر این سلیقه‌ها نوعی حساسیت وغروری درخود نمائی وجود دارد.

دمیس درواقع یک انسان استثنائی‌است تنها ایده‌آلش درزندگی‌اینست‌که‌همه‌عاشق لحظات لذت بخشی را در موزیکش ارائه دهد .

دمیس برای دادن چند کنسرت‌به تهران آمده‌است .

ستاره بخت شما

- اردیبهشت: درکارهای گروهی همکاری صمیمانه لازم است بمقابله‌ایه آنهائی که‌بشما کار می‌کنند ارج بگذارید.
- اردیبهشت: بعضی شایعات بیاساسی شما پیدا راناراحت نکنید بگیرید و مسائل خیلی خصوصی را باهمه‌کس مطرح نسازید.
- خرداد: جهت تصمیمی راصبورانه انتخاب نکنید درگرفتن تصمیم از دیگران چاره‌جوئی و مشورت کنید.
- تیر: رفتار بعضی از اطرافیان ممکن است شما راناراحت آزرده خاطر بسازد زیاد اهمیت ندهید زندگی پاداشهای کوتاه‌گونی دارد.
- مرداد: از استعداد های خودنهایت بهره‌برداری راباکنید درکارخود میتوانید پیشتر ازاین متمرانر باشید.
- شهریور: نسبت به کسانی که‌هوستتان دارید شک‌نکنید زیرا این کار مانع لذت برخوردشما ازدوستی خواهد شد.
- مهر: ارزش کارهائی که‌انجام میدهید بزودی برهمه معلوم خواهدشد ناامید نشوید، مثل گذشته پرکار ومنمر اثرباشید.
- آبان: کاری‌راکه بنظرتان درست می‌آید انجام دهید از مشکلات نهراسید ، مشورت باد وستان خوب بشما کمک میکنند.
- آذر: نیروی فراوان وقدرت بلندپروازی و زیاده طلبی دارید، امابایدبه هیچکدام اینها شما را ازمسیراصلی زندگی دور کند.
- دی: در مسائل خانوادگی به کمک افراد خانواده احتیاج دارید، بهمین دلیل آرامش خودرا حفظ‌کنیدو بی‌سبب عصبانی نشوید.
- بهمن: درمسافرتها همراهانتان رابا دقت انتخاب کنید نتیجه مسافرت بسیار دلپذیرخواهد بود.
- اسفند: در محیط کار برخورد های مختصری خواهید داشت که‌اندکی باعث دلسردیتان میشود اما این‌حالت دوام نخواهد داشت دلگران نباشید.

شاهرخ فوالریاستین کارگردان تلویزیون:

برنامه تلویزیونی، یک کار جمعی است نه فردی

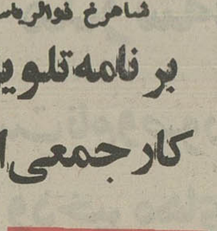

باشاهرخ‌فوالریاستین کارگردان جوان و باسابقه تلویزیون گفتگوئی دارم .

● فوالریاستین میگوید : فارغ‌التحصیل رشته تلویزیون و سینما از آمریکا هستم . و حدود ده سال است که‌باتلویزیون‌همکاری میکنم. اولین کار سریال تلویزیونی من، ضبط سیزده قسمت اول «داش‌آکلی» بود و بعدهاسریالهای پهلوانان ، داستانهای ادبیپارسی بااقتباس از شاهنامه. چند تئاتر تلویزیونی را کارگردانی کرده‌امکه بنظر خودم مهمترین آنها رمئو ژانت و بازی استرید برگ است. والبته درحاشیهم کارهای دیگر مثل ضبط تعدادی از برنامه های میر مطهری . تلویزیون‌یک‌کار منحصر و مربوط به چهار چوب ها و ضوابط خودش است.مستقل جدا از تئاتر و سینما و من در همه‌کارهایم ، این موضوع رارعایت میکنم. و همیشه حتی در ضبط برنامه‌های تئاتر کارم مشکل و حالت تلویزیونی دارد . زیرا تئاتر صحنه برای تلویزیون نیست ، در دنیا نویسنده هائی هستند که فقط برای تلویزیون، نمایشنامه‌مینویسند. وقتی نمایش صحنه برای‌تلویزیون ضبط بشود ، ده تئاتر صحنه‌است نه تلویزیون .

از فوالریاستین راجع به آخرین کارش میپرسم؟ میگوید : ضبط سریال «شهرمن‌شیراز» که یک کارتلویزیونی صددرصد است . این برنامه بشکل «ویدیو» ضبط شده است. ضبط «ویدیو» فقط بادوربینهای متعدد وامکانات تلویزیونی ممکن است. بهرصورت من کار جدیدم را دوست دارم ، اصولا از اینگونه قصه‌ها بیشتر از سریالهای قبلی خوشم می‌آید.

داستان سریال شاعرانه است. راجع به شهر شیراز زیاد صحبت میشود ، در شروع هرقسمت‌راجع به شهر حرف زده میشود ، من و نویسنده در این سریال ازابتدا باهمدیگر همکاری مستقیم‌داشته‌ایم. این همکاری در نوشتن ، در کار بازیگرها ، درکاردانی بوده است .

درواقع کارهنری همیشه باید بشکل دستجمعی صورت‌بگیرد . من دقیقا نمیدانم چگونه‌گاهی درتیراژ یک فیلم ، یک نام باچندین کار همراه میشود.

معتقدم هیچوقت نمیشود، حتی یکنفر ، خصوصا کار هنری را، یک انسان به تنهایی انجام بدهد.

بزرگمهر

جدول ویژه

شماره ۱۰۰۷

افقی :
۱ـ از پادشاهان مشهور سلسله هخامنشی که با اسکندر مقدونی جنگها داشت ـ سورمیی در قرآن مجید ۲ـ گاهی از چشم می‌برد ـ میدان اسب دوانی ـ انبار گندم ۳ـ بلی بزبان خارجی ـ تسلیم‌شدن ـ غلاف شمشیر ـ موش ۴ـ حرفی‌درزبان موسیقی ـ درویش می‌کوشد ـ تراشه چوب ـ چیست ؟ ۵ـ جاویدان ـ نقطه و خال ـ پیکر و مجسمه ۶ـ بی‌نیاز و پایندـ از گلهای خوشبو ـ نامه برعرب ـ از گازهای صنعتی ۷ـ میوه‌ایست ـ به پارچه می‌دهند تابهتر بایستد ـ بلی به زبان آلمانی ۸ـجای عرض‌اندام‌بلبل است ـ یک حرف ـ دیباو حریر ۹ـ کافی است ـ نام دیگر ستاره مشتری ـ عددیست ـ نقاش معروفی که ادعای پیامبری داشت ۱۰ـ میوه مرکب ـ دربند شده ـ شراب ـ جاده آهنین ۱۱ـ پارچه فروش ـ مخترع‌تلفن ـ ایوان ۱۲ـ عرق نیشکر ـ مزار است ـ گاهی میگیرد ـ واحد پول کشور آفتاب تابان ۱۳ـ اسب چاپار ـ مقصود و منظورـ چک که نداشته باشد برمیگردد ـ آش ۱۴ـ هیچ وقت وکیل ووصی نخواسته !ـ چیزی را به فال نیک گرفتن ـ ابوی ۱۵ـ کمکم خلوت میشود ـ باکشف اورانیوم نامش‌جاودان شد .

عمودی :
۱ـ نویسنده است ومنشی ـ بزرگترین شاعر سبک هندی که درزمان صفویان میزیست و لقب ملک‌الشعرایی داشت ۲ـرودی در مرز ـ چاقی و فربهی ـ زن کولی ! ۳ـ بردگی وبندگی ـ آفتاب و زمین عزم به نابودیش دارند ـ فاصله را میرساند ـ برای گلدوزی لازم است ! ۴ـ از انواع ماهی ـ از سن معینی میروند ـ بادسرد ـ علامت‌جمع ۵ـ نوعی پارچه باشد ـمطرب دست برآن می‌کوبد ـ نیکوکار ـ نفس ۶ـ ابر رقیق ـ شراب انگور ـ میگویند برای مرد تجربه می‌آورد ! ۷ـ زهر ـ عشق ودوستی ـ رزق ـ بخواب رفته ۸ـ در حمام جاخوش کرده ـ براثردلخوری آویزان میشود ـ خداوند ـ خونها ۹ـدرخشان و نورانی ـ روایت میکند ـ قدم یکپا ـ ضمیر متصل ۱۰ـ ماه پرحادثه مسیحیان ـ اندک ـ سبوی بزرگ ۱۱ـ بالا آمدن آب دریا ـ عقاب سیاه ـ لنگه‌بار ـ خانه‌کعبه ۱۲ـ گیاه شورمزار ـ پراکندگی ـ اهلی شده ـنوعی جاده است ۱۳ـ پوست‌درخت خرما ـ منقار ـ از نواحی اصفهان ـ رود پیوندی اروپا ۱۴ـ از درختان میوه جنگل مازندران ـ شهری در فرانسه ـ از جنگهای معروف در صدر اسلام ۱۵ـ از روزنامه های قدیمی ایران ـ لباس خانم هندیست .

حل جدول شماره ۱۰۰۶

جدول عادی

شماره ۹۴۴۷

افقی :
۱ـ حیوانی که دانه کش بی‌آزار را میخورد ـ ظاهر و آشکار کردن ۲ـ پارچه‌ایست ـ حقه‌باز و کلاهبردار ـ واحد پول‌آلمان۳ـ تردستی در کار ـ خزنده‌ایست ـ وسط ـ پراکنده کردن ۴ـ طایفه و عشیره ـ بلی به زبان انگلیسی ـ جنگ کردن در راه‌دین و خدا ـ در صراحی می‌نوشند ۵ـ می گویند سلامتی می آورد ـ پرحرف می‌زند ـ قارمخودمان ۶ـ یقه‌ایست ـاندوه ـ از مایعات‌خوشبو ـ بانساد همراه است ۷ـ نیست و نابود شونده ـ ناچیز ـ از پرندگان خوش گوشت ـ راز !۸ـ از شهر های آلمان ـ دوازده ماه ـ جوانمرد ۹ـ پایه و بنیان ـ در آغوش مهره جاخوش می‌کند ـ قصد و اراده ـ مهره فروش ۱۰ـ پارچه یمنی ـ زمین بی‌آب و علف ـ خسیس پس نمیدهد ـ حرفتصدیق ۱۱ـ از حیوانات خوش گوشت که شاخی زیبا دارد ـ در آرزوی‌مو است ـ اولین‌پولی‌که در ایران‌بضرب رسید ۱۲ـ علامت مفعول صریح ـ نوعی سبزی‌بیابانی که گاهی سراز پلو در می آورد ـ فلزیست ـ معشوقه ۱۳ـ گوشه خلوت ـ نوعی خانه است ـ گاهی برای عزاداری برسر میزنند ـ حرف همراهی ۱۴ـ رودی درایران ـ از انواع شیرینی ـ از درخت پرید ۱۵ـ فراموشی ـ قدم اول برای عروسی !

عمودی :
۱ـ سروروبهتر ـ زمانی ارزان ترین تخمه بود ! ۲ـ قرض ـ خانه ـ دون‌کیشوت را نوشت و نامش جاودانه شد ۳ـ فرمان است اما امر نیست ـ خانه محقر ـ سدی درجنوب ـ گستاخی می‌کند ! ۴ـ شبی برسر لحافش دعوا بود ـ رنگی در زبان‌انگلیسی ـ تازه ـ ویتامینی است ۵ـ مرغ سعادت ـ زیر دست موبد درس میخواند ـ در آن چیزی قاطی نشده ـ ضمیر مفرد ۶ـشهری نزدیک تهران ـ بی‌گم و کاست ـ کتابی از شکسپیر ۷ـ توربافته ـ نوراندک ـ مرضی که سرایت میکند ـ وقتی که بیاندازند پاداش به سنگ گرفته‌اند ۸ـ درد و رنج ـ جوی خون ـ حرف‌صریح ـ آتش ۹ـ پولیکه ازارزش‌نیفتاده باشد ـقسمتی از گوش ـ تردستی در کار ـ فاصله را میرساند ۱۰ـ کار بزرگ و بی‌نظیر ـ سه کیلو ـ طاق دهان ۱۱ـ توانائی‌ـماه شب چهارده ـ بالا آمدن آب دریا ـ انگشت حیرت به دندان گرفته ! ۱۲ـ صدای کلفت ـ بلی به زبان خارجی ـ قصر ـ گله گوسفند ۱۳ـ قسمت خوش گوشتی است‌از بدن حیوان ـ خشو دشتام ـ تیز هوشی ـ پسوند مانند ۱۴ـ کاشف وزن مخصوص مایعات ـ میدانی در تهران ـ پریشت‌مینهند و میپرند۱۵ـ از پزشکان مشهور قرن‌چهارم که الکل و جوهر گوگرد را کشف کرد ـ شهری‌در ایران.

حل جدول شماره ۹۴۴۶

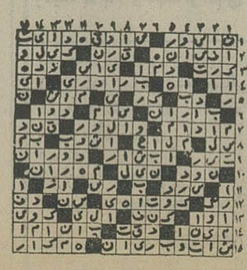

بزودی منتشر میشود (چاپ‌دوم)

استعمار فرهنگی در جهان سوم

از: پروفسور فرهت قائم‌مقامی
استاد دانشگاه و منقد اجتماعی و سیاسی
یکی از عمیق ترین آثار اجتماعی و سیاسی معاصر
آ ـ ۱۱۰۳۷

شاه‌زند باردیگر دارای هنرستان گردید

در سال ۲۵۲۵ شاهنشاهی هنرستان این شهر باراک منتقل شد ولی خوشبختانه باتلاش آقای مجتبی نوری نماینده محترم مجلس شورای ملی‌در جلب موافقت دفتر آموزش صنعتی وزارت آموزش و پرورش این منطقه دارای هنرستان شد که از دانش آموزان فارغ‌التحصیل سال سوم راهنمائی در رشته های برق و اتومکانیک برای سال تحصیلی جاری ثبتنام مینماید.

دعوت از فیلمسازان علاقمند به شرکت در یازدهمین فستیوال بین‌المللی فیلمهای کودکان ونوجوانان ـ تهران

یازدهمین فستیوال بین‌المللی فیلمهای کودکان و نو جوانان از ۹ تا ۱۶ آبانماه ۲۵۳۵ درتهران برگزار میگردد. از کلیه علاقمندان و فیلمسازان حرفه‌ای و غیر حرفه‌ای دعوت میشود که یا اثر یا آثار خود در این فستیوال شرکت کنند. فیلمها میتوانند بلند یا کوتاه، ۳۵ یا ۱۶ میلیمتری باشند . فیلمسازان باید آثار خودرا حداکثر تا ۱۰ مهرماه جاری به دفتر فستیوال تسلیم دارند .

خواهشمند است برای اطلاع‌ازمقررات وشرایط‌ودریافت فرم شرکت در فستیوال با دفتر اطلاعات و روابط عمومی کانون پرورش فکری کودکان ونوجوانان ویا دبیرخانه فستیوال تماس بگیرند .

نشانی : تخت طاووس ـ خیابان جم ـ شماره ۳۱
تلفن : ۵ـ۸۳۰۴۸۴ و ۷ـ۸۳۶۰۶۵ و ۵ـ۸۳۸۰۳۱

مرکز تحقیقات الکترونیک
دانشگاه صنعتی آریامهر

متخصصین در رشته های طراحی الکترونیک، کمونیکاسیون، علوم کامپیوتر Electronic Packaging را بهمکاری دعوت مینماید .

علاقمندان میتوانند جهت‌تعیین‌وقت‌مصاحبه ازساعت ۱۴ الی ۱۷ حداکثر تاسوم مهرماه‌باتلفن های ۹ـ۹۷۲۰۰۰ داخلی ۳۱۶ تماس حاصل نمایند.

گروه کرسازمان رادیو تلویزیون ملی ایران

به ساختمان ۲ یا ۳ طبقه دارای حداقل ۱۰ اطاق ویک سالن بزرگ باسرویس کامل‌وپارکینگ در حدود میدان ۲۴ اسفند تا میدان فردوسی از یک سو وبلوار الیزابت تا خیابان شاه ازسوی دیگر نیازمند است .متقاضیان میتوانند همه روزه بغیر از (پنجشنبه وجمعه) ازساعت ۱۹الی ۶بعد از ظهر با تلفن شماره ۶۲۹۹۹۰ گروه کر جهت هرگونه اطلاعات بیشتر تماس بگیرند.

داخلی ۲۷۲

اطلاعیه سینما کاپری

سینما کاپری مفتخر است که‌درشش ماهه‌اول سال ۲۵۳۵ شاهنشاهی فیلمهای با ارزش‌ایرانی ازقبیل سرایدار ـ شام‌اخر ـ برهنه تا ظهر با سرعت را بنمایش گذارده و متشکر است از بینندگان عزیزی که‌بااستقبال خودموجب‌تشویق مارابرای نمایش‌آثار برتر فراهم نمودند.

اینک از آغاز شش‌ماهه دوم ، سینمای کاپری در نظر دارد بهترین و متفاوت ترین فیلم های خارجی راد ستچین نموده وبه‌تماشاگران عزیز خود عرضه نماید.

اولین برنامه انتخابی ـ هدیه سینما کاپری
از روز پنجشنبه اول مهرماه
(زاپاتا)

زنده باد «زاپاتا» قهرمان وانقلابی بزرگ مکزیک

این فریادی است که از سینه ملت مکزیک برمیخیزد و سالهاست زبان بزبان میگردد.

زاپاتا دهقان دربند را آزاد کردوخاک به او داد یکبار دیگر زاپاتا فیلم بزرگ تاریخ بطریقه ۷۰ میلیمتری‌بربرده سینماکاپری میدرخشدفیلمی‌از زندگی قهرمان بزرگ‌تاریخ‌مکزیک که‌با ایثارخون خود خاک مکزیک را گلگون نمود تا کشورش به گلستان تبدیل شود.

اینک تاریخ هم‌میگوید «زنده‌باد زاپاتا»

کاشی سعدی
پیشرو صنعت سرامیک ایران

لاستیکهای برفی پنومات
خوش طرح ـ بادوام
نماینده انحصاری شرکت مکاورز سهامی خاص
خیابان آیزنهاور شماره ۶۹۱ تلفنهای ۹۷۰۳۳۱ـ۹۷۰۴۱۷ ـ ۹۷۲۸۷۶
PNEUMANT

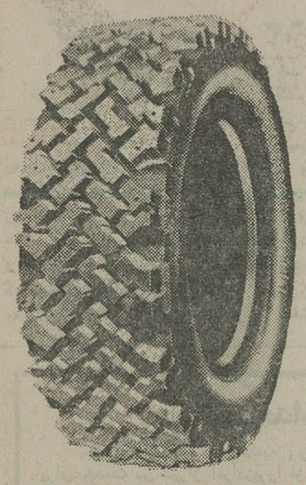

IR Porzellan
ایرپرسلان
چینی ممتاز

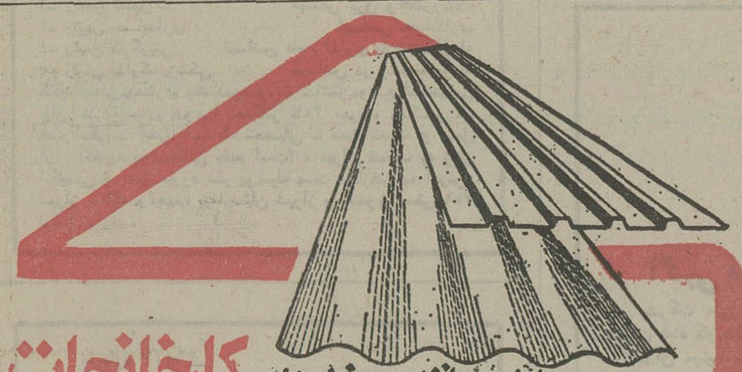

کارخانجات پرشیان متال فورمز
اولین سازنده پروفیل های کلدینگ درخاورمیانه
انواع وزقه‌های پروفیل را به‌عرضهای ۱۰۰ و ۹۲ سانتیمتر بطول دلخواه تا ۳۶ متر در ایران تولید مینماید که جهت پوشش سقف و بدنه ساختمانهای صنعتی ، کشاورزی، انبارها سالنها و بخصوص نمای‌ساختمانهای شهری و ویلاها بکار میرود .
کرکره‌ای ـ ذوزنقه‌ای
گالوانیزه آلومینیوم گالوانیزه رنگی
تهران ، عباس‌آباد ، خیابان پاکستان
خیابان دهم ، پلاک ۲۱ تلفنهای ۶۲۷۳۴۵ـ۶۲۳۳۲۷

۶۳۶۸
۲۵۳۵/۶/۲۳

آگهی

اداره آموزش وپرورش منطقه‌ای چالوس بمنقیب آگهی منتشره شماره ۶۸۲۷ روزنامه کیهان بدین وسیله باطلاع متقاضیان داوطلب خدمت آموزگاری دبستانی دانش منقضی خدمت ، متصدی اموردفتری، متصدی‌آزمایشگاه واستادکار دراینحوزه میرساند کاریابی‌گزاری کلیه امتحانات‌داوطلبان ازساعت ۴ بعدازظهر دوشنبه مورخه ۲۹ شهریورماه ۲۵۳۵ در محل اداره واقع درخیابان‌شاه خواهدبود.

از داوطلبان تقاضا میشود حداقل نیمساعت قبل‌ازشروع امتحانات درمحل فوق حضور بهمرسانند.

لبوتی
رئیس اداره آموزش وپرورش منطقه‌ای چالوس

آگهی حراج

اداره بندرو کشتیرانی بندر نوشهر لوازم اسقاط وبدرد نخور خودرا باتوجه بمقررات مربوط دره گروه جداگانه در تاریخ ۱۵/۷/۳۵ ساعت ۹صبح ازطریق‌حراج حضوری در محل اداره بندر نوشهر بفروش میرساند، داوطلبان میتوانندلوازم مذکور راقبل ازتاریخ‌فوق درمحوطه اداره بازدیدو فهرست مربوطه‌را ازدفتراداره دریافت نمایند. پس‌از تعیین‌برنده‌بپای اقلام نقدا وفی‌المجلس اخذخواهد شد هرگونه عوارض‌ومالیات و هزینه‌های دیگر بعهده خریداربوده ووی متعهد میباشد حداکثر ظرف۳ روز لوازم مربوطه را ازبندر خارج نماید.

مهدی همایونی
رئیس اداره بندر و کشتیرانی بندرنوشهر

تلویزیون

برنامه‌های تلویزیونی زیر ز طرف سازمان رادیو تلویزیون ملی ایران اعلام شده است مسئولیت هرگونه تغییر در ساعات و چگونگی برنامه‌ها با آن سازمان است

برنامه اول ـ کانال ۷

دوشنبه
۱۷ـ۰۰ اخبار
۱۷ـ۰۵ برنامه روستائیان
۱۷ـ۲۹ مسائل فقهی
۱۸ـ۱۴ دیابش ربنا
۱۸ـ۲۰ اذان
۱۸ـ۳۱ سخنان جاویدان
۱۸ـ۳۶ سخنرانی مذهبی
۱۹ـ۰۵ برنامه آموزشی
۱۹ـ۱۵ اخبار ورزشی
۱۹ـ۳۰ رقص ×۰
۲۰ـ۰۰ اخبار
۲۰ـ۳۰ تقویم تاریخ
۲۰ـ۴۵ ترانه‌های ایرانی
۲۱ـ۰۰ راهنما
۲۱ـ۴۰ گفت وشنود کاندیدا های انجمنهای‌دمکراتیک
۲۲ـ۴۰ قول و غزل
۲۳ـ۰۰ دود اسلحه

برنامه نیمروز سه‌شنبه
۱۲ـ۰۰ اخبار
۱۲ـ۰۵ قرائت قران
۱۲ـ۱۵ تدریس قران
۱۲ـ۴۵ موسیقی ایرانی
۱۳ـ۱۰ جنگ و صلح
۱۳ـ۵۰ معرفی کاندیداهای انجمنهای دمکراتیک
۱۴ـ۰۰ اخبار

برنامه دوم ـ کانال ۹

دوشنبه
برنامه بین‌المللی
۱۶ـ۰۰ اسلاید و موزیک
۱۶ـ۲۵ خلاصه اخبار
۱۶ـ۳۰ فیلیپر
۱۷ـ۰۰ بعداً اعلام میشود
۱۸ـ۱۰ مردشش‌میلیون‌دلاری
۱۹ـ۰۰ اخبار

برنامه عادی
۱۹ـ۲۰ موسیقی و تصویر
۱۹ـ۳۰ دنیای راهنشده
۲۰ـ۰۰ اخبار
۲۰ـ۳۰ شیوه های دیدن
۲۱ـ۰۰ داستان پلیس
۲۱ـ۵۰ جهان تئاتر
« خواستگاری»
۲۲ـ۵۰ بسوی سال دوهزار

برنامه آمریکا
دوشنبه
۱۶ـ۰۰ تلویزیون امروز
۱۶ـ۰۵ بیمارستان عمومی
۱۶ـ۳۰ حیابان سسامی
۱۷ـ۲۵ قهرمان مارول
۱۷ـ۳۰ هیلی‌بیلی
۱۷ـ۵۵ آگهی
۱۸ـ۰۰ اخبار
۱۸ـ۳۵ دنیای حیوانات
۱۹ـ۲۵ فیلم
۲۱ـ۳۰ وقت خوب
۲۲ـ۰۰ اخبار
۲۲ـ۲۰ تعقیب
۲۳ـ۱۰ چهاردیواری

گزارش لحظه به لحظه از تعقیب بشقاب پرنده بوسیله جتهای نیروی هوائی شاهنشاهی

خبر «اطلاعات» در مورد سقوط یک بشقاب پرنده که بوسیله خبرگزاری ها به‌سراسر جهان مخابره شد در محافل علمی وخبری جهان شگفتی بی سابقه‌ای برانگیخت و موجب شد حتی آنان که بکلی منکر صحت اخبار مربوط به آمدن بشقاب پرنده ها به زمین هستند، در قضاوت خویش تجدید نظر کنند. بطور کلی این مستندترین وحقیقی ترین گزارشی است که از برخورد انسان با ساکنان کرات دیگر تهیه شده است.

خبرنگاران اطلاعات که از لحظه رویت این شیئی عجیب تاکنون قدم بقدم در متن ماجرا بوده‌اند، شما را درجریان لحظه بلحظه این حادثه شگفت‌انگیز قرار می دهند:

حدود ساعت ۲۴ پریشب ناگهان یك شیئی نورانی در آسمان جنوب غربی تهران توجه ماموران برج مراقبت فرودگاه مهرآباد راجلب کرد. لحظه‌ای بعد، مامور موظف برج مراقبت با دوربین مخصوص وجود شیئی نورانی عظیمی را در ارتفاع ۵۶۰۰ پائی جنوب غربی تهران تائید کرد و مراتب به مسئولین مربوطه گزارش شد. لحظه‌ای پس از این گزارش ابتدا یك جت نیروی هوائی شاهنشاهی به قصد شناسائی شیئی نورانی، بسوی آسمان تهران به پرواز درآمدند.

مقارن نیمه شب جت ها موفق شدند شیئی نورانی را که متناوبا نورهای سبز و قرمز و آبی به شعاع چند متر از اطراف آن ساطع بود، به‌بینند. شیئی که حرکتی موج‌شکل داشته و هاله‌ای از نور، اطراف آنرا فرا گرفته بوده احتمالا بشقاب پرنده بوده است.

جت‌ها بقصد محاصره بشقاب پرنده، بسوی آن اوج گرفتند، ولی بشقاب پرنده قبل از آن که جت‌ها به‌آن نزدیك شوند، حرکت موجی شکل خودرا از دست دادو باسرعت مافوق صوت بطورافقی-عمودی در جهت جنوب آسمان تهران اوج گرفت.

جت‌های نیروی هوائی شاهنشاهی به تعقیب آن پرداختند و برای نزدیك شدن به‌آن دیوارصوتی را شکستند. اما وقتی به آن نزدیك شدند نور شدیدی که از اطراف بشقاب ساطع بود، چشم خلبانان راخیره کرد. بطوری که خلبانان قادر به پیشروی بسوی بشقاب پرنده نبودند

بمحض این که جت‌ها از بشقاب پرنده فاصله گرفتند، بشقاب پرنده مسافتی طولانی به تعقیب جت‌ها پرداخت. لیکن خلبانان ارتفاع خود را باشیئی نورانی طوری تنظیم کردند که نور مستقیم بچشم آنها نرسد. بدین ترتیب جت‌های نیروی هوائی موفق شدند بشقاب پرنده را در ارتفاع ۱۵ هزار پائی جنوب غربی آسمان تهران محاصره کنند.

سقوط

وقتی بشقاب پرنده به‌محاصره جت‌ها درآمد، خلبان یکی از جت‌ها به‌برج مراقبت اطلاع داد که قسمتی از بدنه بشقاب پرنده از قسمت اصلی آن جدا شده و باسرعت در حوزه استحفاظی ژاندارمری شهر ری بسوی زمین پیش میرود. با این گزارش ماموران ژاندارمری امین آباد شهر ری ماموریت یافتند، قسمت جدا شده بشقاب پرنده را که تقریبا در اطراف پالایشگاه نفت شهر ری سقوط کرده، بیابند. ماموران ژاندارمری باوجود آنکه تلاش بسیار برای یافتن بدنه جداشده بشقاب پرنده‌درآن حوالی کردند، اما بدلیل تاریکی شب، موفق به یافتن آن نشدند. چندلحظه پس‌از جداشدن قسمتی از بدنه بشقاب پرنده از قسمت اصلی، خلبان یکی از جت‌ها گزارش کرد که شیئی نورانی باسرعت‌عجیب، حرکت عمودی -افقی خودرا ادامه داده واز دیدآنها دورشده است. براساس گزارش خلبان ها بشقاب پرنده جسمی مدور بوده که‌حدود ۴۰ متر قطر داشته‌است.

صبحگاه دیروز خبرنگاران ما در جستجوی قطعه جداشده‌بشقاب پرنده به دامنه کوه های بی‌بی-شهربانو و اطراف پالایشگاه‌نفت شهر ری رفتند ولی تا لحظه‌ای که این گزارش تهیه میشد با همه تلاشی که بخرج‌دادند موفق نشدند آن جسم راپیابند. اکنون از سوی مسئولان مطالعه برای شناسائی شیئی نورانی‌و جستجو برای یافتن جسم جداشده ازآن، بطور دقیق ادامه دارد.

شهود چه می گویند ؟

خبرنگاران ما مینویسند: ماموران ژاندارمری امین‌آباد اظهارداشته‌اند که نیمه شب پریشب بوسیله تلفن گرام به آنان اطلاع رسید که یك شیئی نورانی در اراضی بین پالایشگاه نفت شهر ری و کوه های بی‌بی‌شهربانو به زمین نزدیك شده است. همین اطلاعیه قبلا نیز به پاسگاه مرکزی‌شهر ری تلفنوگرام شده بود. بدین ترتیب ماموران‌پاسگاه‌های مرکزی وامین‌آباد شهرری برای یافتن شیئی نورانی‌به‌جستجوپرداختند، ماموران در دو دسته اراضی اطراف کوه‌های بی‌بی شهربانو و پالایشگاه نفت شهر ری را بازرسی کردندولی بدلیل‌تاریکی هوا، موفق به یافتن قسمت جدا شده بشقاب پرنده نشدند.

چندتن از اهالی سه راه تقی آباد ورامین به خبرنگار ما گفتند: حدود ساعت یك بعد از نیمه شب «پریشب» یك جسم نورانی درحالی که بشدت بدور خود می‌چرخید در آسمان شهر ری وامین‌آباد دیده شده‌است.

آقای حسین مددی «قانوای سه راه تقی آباد» به خبرنگارما گفت: من شیئی نورانی را در آسمان درحال چرخیدن دیدم که بطرف زمین پیش‌میرفت. وظاهرا حوالی ساختمان های بانك رهنی ناپدید شد. علی غفاری قهوه-خانه‌دار ساکن سه راه تقی آباد اظهار داشت من متوجه شیئی نورانی شبیه پروانه اتومبیل در آسمان شدم که بدور خود می-چرخیدو حوالی‌زمین‌های تقی‌آباد بطرف‌زمین فرودآمد. وی همچنین گفت‌که غرش هواپیما های‌جت رانیز همزمان بافرود شیئی‌مرموز شنیده ولی آنها را ندیده است.

ملاقات دانشجویان ممتاز با نخست‌وزیر

پنجتن از داوطلبان آزمایش همگانی و گزینش دانشجو که بر حسب امتیاز کل بین کلیه‌داوطلبان ورودبه‌دانشگاهها ومدارس‌آموزش عالی کشور رتبه های اول تاپنجم را احراز کرده‌اند دیروز با آقای امیر عباس هویدا نخست‌وزیر و دبیر کل حزب رستاخیز ملت‌ایران ملاقات کردند

در این ملاقات که در کاخ نخست‌وزیری انجام شد آقای نخست‌وزیر ضمن پرسش ازسابقه وضع تحصیلی وزندگی آنان هدایائی به داوطلبان‌ممتاز داد در این ملاقات پرویز آموزگار معاون وزارت علوم وآموزش عالی ورئیس سازمان سنجش آموزش کشور و رحمت‌حقدان معاون وزارت علوم‌و آموزش عالی حضور داشتند.

این داوطلبان ممتاز آزمایش همگانی به ترتیب کسب امتیاز عبارتند از ...

محمدتقی قضاوی خوراسگانی دانشجوی سال اول پزشکی دانشگاه تهران، فرید کریمیان دانشجوی سال اول دانشکده پزشکی دانشگاه پهلوی، محمود سوید دانشجوی سال اول دانشکده پزشکی دانشگاه پهلوی، نجمه رجائی دانشجوی سال اول دانشگاه فردوسی مشهد وریحانه اخوان علیزاده دانشجوی سال اول دانشگاه صنعتی آریامهر.

نصرالله سلطانی نژاد درگذشت

بقیه از صفحه آخر

ممتاز روسی و قهرمان جهان درخشید و تنها با یک امتیاز اختلاف مغلوب شد، این درخشش مقدمه‌ای بود برای راه‌یابی به تیم ملی. درسالی که ایران به افتخار بزرگ قهرمانی جهان رسید، نصرالله سلطانی نژاد یکی از عناصر پیروزی ساز تیم کشتی‌ایران در یوکوهاما بود.

سلطانی نژاد درآن سال با تنها شکستی که مقابل‌علی‌اوف روسی نصیبش شد بمدال نقره رسید و در اولین سال حضور در یک میدان جهانی بمقام دوم جهان دست یافت.

در تولیدو نیز او صاحب پیراهن تیم ملی بودکه‌بخاطر اشتباه مسئولین او نتوانست موفقیتی کسب کند. از آن سال ببعد او با اینکه در ۵۷ کیلو نیز درخشید ولی‌گرفتاری های شغلی مانع از موفقیت او شد.

او پس از جدائی ازدنیای قهرمانی به تربیت جوانان همت کرد و چه در زادگاه خود قم و چه در باشگاه دخانیات تلاش فراوانی کرد، محمد قربانی قهرمان ۵۲ کیلوی جهان یکی از دست‌پروردگان او بود.

آخرین باری که سلطانی نژاد در جمع گروه ورزشی ایران دیده شد در جام تفلیس بود که کشتی‌گیر تیم ملی بعنوان مربی در خدمت تیم ایران بود. این همراهی در سال ۱۹۷۳ بود.

این مصیبت بزرگ را به جامعه ورزش ایران‌بخصوص بخانواده های وابسته تسلیت میدهیم.

اطلاعات دیپلماتیک

نخست‌وزیر کنگو بتهران می آید

یکی ازمیهمانان‌تهران درآینده نزدیک نخست وزیر کنگو است. او بطور رسمی از ایران دیدن خواهد کرد. هم‌اکنون نیز وزیر امور خارجه کنگو که در امور اقتصادی تبحر خاصی دارددر تهران سرگرم ترتیب دادن مقدمات مسافرت نخست وزیر کشورش است. روابط ایران با کشور های قاره افریقا در سال‌های اخیر از توجه خاص تهران برخوردار بوده و بطور مثال تنها در سال گذشته با شش کشور آفریقائی‌روابط سیاسی‌مستقیم برقرار شد. یکی از دلایلی‌که در توسعه این روابط نقش خاصی داشته بی‌نظری ایران در برقراری روابط با ممالک افریقائی است، و همانطورکه یک دیپلمات افریقائی چندی پیش اظهار نظر کرد روابط با ایران از آنجهت برای کشور های افریقا حائز اهمیت است که این کشورها بخوبی می-دانند هیچگونه منظور پنهانی و خاصی که برخلاف مصالح آفریقا باشد درنظر ایران‌برای گسترش روابط با قاره سیاه وجود ندارد هم‌اکنون علاوه بر روابط اقتصادی رو به گسترش با این قاره دارد و انتظار میرود سفرقریب‌الوقوع نخست وزیر کنگو به ایران‌در توسعه همه‌جانبه مناسبات نقش اساسی بازی کند.

سفر خلعتبری به تونس

عباسعلی خلعتبری وزیر امور خارجه که اکنون در نیویورک بسر میبرد تا دوهفته دیگر به تهران مراجعت خواهد کرد و پس از مدتی، برنامه سفر های او آغاز خواهد شد.

یکی ازمسافرتهای وزیر خارجه، دیدار از تونس‌است ومطابق اظهارنظر یک مقام تونسی درتهران، مقامات این کشور ازهم اکنون درصدد تهیه مقدمات این مسافرت میباشند. درسالهای اخیر روابط تهران و تونس بطور مطلوبی گسترش یافته وسال گذشته چندین ملاقات بین مقامات مختلف دو کشور انجام شد. در نه ماه سال ۲۵۳۴ ارزش صادرات ایران به تونس بدون احتساب صادرات نفت و فرآورده‌های‌آن بیش از شش و نیم میلیون‌ریال بود ودرهمین مدت‌زمان واردات ایران ازتونس قریب به یکونیم میلیون ریال بود.

فعالیت سفارت افغانستان

یکی از سفارتخانه‌هائیکه در سالهای اخیر در تهران باازدیاد بیسابقه‌ای درحجم کارومراجعینش روبروشده‌سفارت افغانستان است. یک مقام مطلع افغانی میگفت در آینده نزدیکی این سفارت به محل جدید وبزرگتری نقل مکان خواهد کرد. همچنین قرار است بزودی سفارت افغانستان از دیلماتهای جدیدی استفاده کند که در مقام رایزن مطبوعاتی ورایزن بازرگانی به انجام وظیفه خواهندپرداخت. بدون شک این گسترش درتوسعه روابط همه جانبه دو کشور که‌در سرلوحه برنامه‌های تهران و کابل قراردارد موثر خواهد بود.

برای کاندیداها برنامه کار تهیه میشود

فریدون مهدوی وزیر مشاور وقائم‌مقام دبیرکل حزب رستاخیز ملت ایران در اجتماع اعضای کانونهای حزبی منطقه ۲ پایتخت که عصر دیروز تشکیل شد اعلام کرد که حزب رستاخیز ملت ایران دوبرنامه بزرگ را درپیش دارد، یکی انتخابات‌انجمن‌های‌دمکراتیک ودیگری برپائی کنگره بزرگ حزب وی‌درمورد انتخابات گفت که وظیفه حزب به حرکت درآوردن نیروهای سیاسی ومشارکت دادن افراد در امور مربوط به خود آنها و تجهیز نیروهای سیاسی مملکت است، وظیفه روسای کانونهای حزبی نیز اینست که افراد عضو کانونهای خود را به گرفتن کارت الکترال تشویق کنند. مهدوی اعلام کرد که برای تسهیل درامر ثبت‌نام، حوزه های سیاری بوجود آمد. و به همین منظوروروز چهارشنبه این هفته جلسه‌ای‌برای تعیین برنامه‌کارکاندیداها در حزب خواهیم داشت. مهدوی درمورد انتخابات گفت، درحال حاضردر تهران ۳۸۵۰کانون‌حزبی‌باعضویت پانصد هزارنفر تشکیل شده است که پوشش سیاسی آن به۳۷درصد میرسد. بنابر این از ۵۲۰۰ نماینده کانونها که باید درکنگره بزرگ حزب شرکت کنند بیش از ۴۰۰ نفر از تهران انتخاب خواهندشد.

افتتاح دوره آموزشی

مهدوی یکباردیگر تاکید کرد که هیچ عاملی در تعیین نمایندگان کانونها برای کنگره موثر نخواهد بود و نمایندگان فقط برای‌اعضای کانونها انتخاب میشوند، قائم‌مقام دبیرکل حزب ووزیر مشاور پس‌از پایان این جلسه در انجمن دوشیزگان و بانوان حضور یافت واولین‌دوره آموزش سیاسی را که بطور غیر متمرکز درمناطق حزبی پایتخت تشکیل میشود افتتاح کرد.

۱۰۹ کانون ازکانونهای حزبی متشکله درمنطقه ۲ پایتخت ظرف یکماه گذشته درجلسات عادیشان نمایندگان خود را برای این دوره از آموزش سیاسی انتخاب کرده واعزام داشتند. خانم پری اباصلتی نماینده مجلس شورایملی وسردبیر مجله اطلاعات بانوان سرپرستی این دوره را عهده‌دار است.

گسترش مناسبات ایران وشیلی

شیلی دیروز سالروز استقلال خود را جشن گرفت بهمین‌مناسبت «ارتورژونیکا» سفیر شیلی دردربار شاهنشاهی درمصاحبه‌ای‌به روابط دوستانه وهمکاریهای ایران و شیلی اشاره کرد وگفت در سال ۱۹۷۴ باورود اولین سفیر شیلی به تهران فصل تازه‌ای در روابط دو کشور گشوده‌شدواز‌آن‌پس‌ماهمیشه درصدد گسترش مناسبات خود با ایران بوده‌ایم.

مادرزمینه‌های‌مختلف اقتصادی می‌توانیم با این همکاری داشته باشیم وهم‌اکنون‌دربی‌یافتن‌راههائی برای حمل و نقل کالا بین دو کشور هستیم.

سفیر شیلی گفت: ماازایران قبلا بطور غیر مستقیم واز طریق شرکت های خارجی‌نفت‌می‌خریدیم ولی چندماه قبل قرارداد مستقلی‌با ایران منعقد کردیم که بموجب آن روزانه ۲۰ هزار بشکه از ایران خریداری می کنیم واین میزان در حدود یک سوم از نیازهای نفتی مارا برطرف می سازد. سفیرشیلی پیشرفت های همه جانبه ایران را به رهبری شاهنشاه آریامهر مورد تجلیل قرارداد و گفت درایران هرروز برنامه های جدیدی برای پیشرفت و توسعه اجرا می شود واز نظرسیاسی خارجی نیز ایران نقش مهمی درتامین صلح وثبات منطقه ایفا می‌کند.

شرائط انتصاب وارتقاء کارمندان تغییر میکند

ضوابط انتصاب وارتقاء گروه کارمندان دولت دگرگون می شود، و مقررات تازه‌ای که بر تجربیات و کارائی کارمندان متکی است تهیه خواهد شد.

بررسی برای‌تهیه ضوابط جدید انتصاب و ارتقاء گروه کارمندان دولت در سازمان امور اداری و استخدامی کشور و وزارتخانه ها و موسسات‌دولتی شروع‌شده است تهیه یک طرح کامل و جامع ارزشیابی کارمندان‌دولت و تهیه یک سری دوره های آموزش های ضمن خدمت برای بالا بردن کارآئی آنان مورد توجه است.

در این مطالعات یک سری تحقیقات منطقه‌ای در مراکز استان ها و فرمانداری های کل در مورد ویژگی های هر پست سازمانی برای شناسائی دقیق این پست‌ها بعمل می‌آید.

شرایط جدید برای انتصاب و ارتقاءگروه کارمندان دولت در سراسر کشور براساس نتایج بدست آمده از مطالعات فوق تهیه خواهد شد.

در حال‌حاضر شرط‌اصلی ارتقاء گروه کارمندان دولت داشتن شرایط احراز پست بالاتر است و براساس مقررات طرح طبقه‌بندی مشاغل دولتی این شرایط‌احرازبر تحصیلات و تجربه کارمندان متکی‌است. شرط‌دیگربرای ارتقاء گروه کارمندان دولت موفق شدن‌در امتحان ارتقاء گروه است، که براساس شرح وظایف‌شغل مورد نظر تهیه می شود، و شرط سوم نیز وجود پست خالی سازمانی در ردیف‌بالاتر شغلی است، از آنجا که در آینده بتدریج در شرایط‌احراز اکثر مشاغل دولتی تجربه و کارآئی کارمندان جایگزین مدرک تحصیلی برای ارتقاء گروه آنان می گردد، باید ضوابط جدیدی هم برای ارزشیابی دقیق این کارآئی تهیه گردد.

در مطالعاتی که هم‌اکنون در سازمان امور اداری و استخدامی کشور وزارتخانه‌ها و موسسات‌دولتی شروع‌شده است تهیه یک طرح کامل و جامع ارزشیابی کارمندان‌دولت و تهیه یک سری دوره های آموزش های ضمن خدمت برای بالا بردن کارآئی آنان مورد توجه است.

۷ کارمند وزارت کشاورزی محکوم شدند

هفت نفر از کارمندان وزارت کشاورزی و منابع طبیعی بعلت تخلفات اداری، محاکمو هریکبا‌توجه بنوع تخلف به مجازات های قانونی محکوم شدند.

بدنبال تصمیم هیات دولت مبنی بر انتشار اخبار مربوط به مبارزه با فساد در دستگاه های دولتی، وزارت کشاورزی و منابع طبیعی لیست‌کارکنان متخلف خود را که در دادگاه های اداری محکوم شده‌اند انتشار داد.

محکومان دادگاه‌های اداری‌عبارت از: رئیس کارپردازی حسابداری قسمت-راننده و مکانیسین که به انفصال از خدمت دولتی و یا کسر ثلث حقوق و مزایا برای مدت سه تا ششماه محکوم شده‌اند.

براساس آراء صادره مقامات زیر محکومیت یافته‌اند:

رئیس سابق قسمت امور زراعی سازمان عمران جیرفت و کارپردازسابق اداره‌کل‌کشاورزی سیستان و بلوچستان هریک به شش ماه انفصال از خدمت.

متصدی سابق امور سمعی‌وبصری اداره‌کل کشاورزی‌کرمان، راننده اداره خدمات کشاورزی کرمان و تکنیسین سابق اقتصاد کشاورزی اداره کل کشاورزی آذربایجان غربی هر یک به کسر ثلث حقوق و مزایا بمدت ششماه.

راننده سابق کشاورزی میناب به کسر ثلث حقوق و مزایا بمدت یکماه‌و حسابدار سابق کل کشاورزی همدان‌نیز به کسر ثلث حقوق و مزایا بمدت سه ماه محکوم شده‌اند.

در یکماه ۲۳ میلیارد ریال مالیات وصول شد

آمار وصولی مالیات هادر یك ماهه اول سال ۲۵۳۵ ادارات امور اقتصادی ودارائی تهران‌وشهرستان ها انتشار یافت.

براساس این آمار درفروردین ماه مجموعا ۲۳ میلیارد ریال مالیات مستقیم و غیر مستقیم وصول شده که در مجموع نیز حدود ۱۵ میلیارد ریال افزایش داشته است.

طبق همین آمار دراین‌مدت۱۲ میلیارد و ۹۷۳ میلیون ریال مالیات از منابع مختلف مالیات های مستقیم وصول شده است که این رقم نسبت به مدت مشابه در سال پیش نزدیك به ده‌میلیارد ریال بیشتر بوده‌است.

همچنین دریك‌ماهه فروردین امسال ده‌میلیاردو ۳۳۳ میلیون ریال وصولی مالیات های غیر-مستقیم بوده که رقم وصولی‌فوق نیز با۱۰۴ درصد رشد حدود ۵ میلیاردو ۲۳۷ میلیون ریال‌نسبت به یك‌ماهه اول سال گذشته افزایش داشته است.

بموجب این آمار بیشترین وصولی مالیات های مستقیم‌مربوط به دریافت‌مالیات شرکت‌ها اعم از دولتی ویا خصوصی است.

رقم وصولی مالیات ازشرکت ها در فروردین امسال حدود ۸ میلیارد ریال بوده است. در این مدت۵ میلیاردو ۱۸۵ میلیون ریال حقوق گمرکی و ۲ میلیارد و ۷۳۹ میلیون‌ریال سودبازرگانی از وارد کنندگان و صاحبان کالا اخذ گردیده است.

دریك‌ماهه فروردین امسال ۱۴۳ میلیون و ۹۵۴ هزار ریال مالیات از نمره‌کردن اتومبیل‌های وارداتی و ۲۴۹ میلیون و ۸۴۴ هزار ریال از اتومبیل های‌ساخت داخل بعنوان پنج در صدارزش اخذشده‌است.

مشترکین تلفن نیز دراین‌مدت ۶۱۸ میلیون ریال بابت ۱۰درصد حق اشتراك پرداخت کرده‌اند.

طبق این آمار فعالیت های کشاورزی فاقدوصولی‌مالیات بوده و مشابه‌ماه های پیش از درآمد حاصل ازکشاورزی مالیات‌وصول نشده زیرا مطابق قانون مالیات‌بر درآمد حاصل ازفعالیت‌کشاورزی بمدت ده‌سال از پرداخت مالیات معاف است.

رشدوصولی مالیات‌از مستغلات نیز در فروردین ماه امسال‌نسبت به‌یك‌ماهه اول سال پیش ۳۵۱ درصد بود ورقم وصولی آن در این‌ماه از ۶۸۴ میلیون ریال‌تجاوز کرد.

ازاراضی بایر۴۶ میلیون‌ریال واز نقل وانتقالات املاك ۳۷۷ میلیون ریال مالیات وصول‌شد.

۲ عابر زیر اتومبیل کشته‌شدند

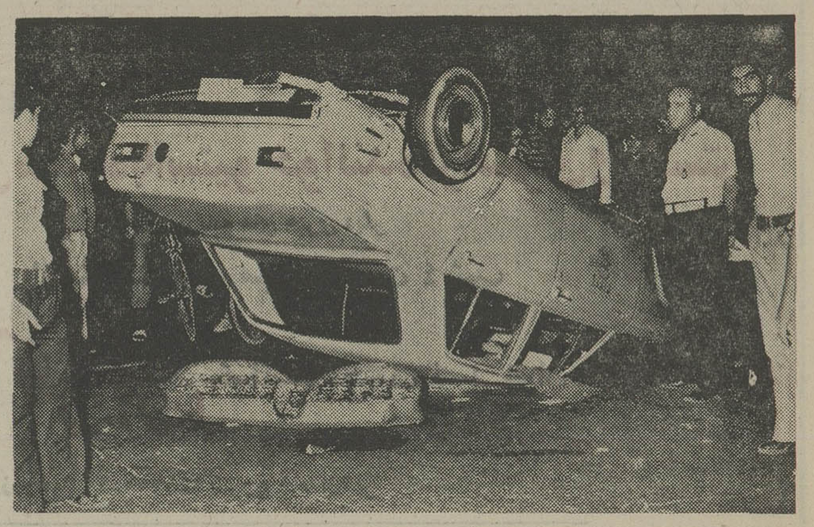

پسر ۵ساله‌ای بنام مجتبی مولوی در کهنزار علیشاه‌عوض زیر اتومبیل ۳۵۱۱۳ تهران- الف برانندگی حسن درویش آقاجانی رفت و کشته شد.

در کیلومتر ۳ جاده مخصوص کرج نیز عابری بنام سید علی‌اکبر هاشمیان در تصادف با وانت ۸۱۱۲۷تهران برانندگی‌صمدخدمتی جان سپرد.

ساعت۱۲ دیشب تاکسی ۳۱۷۲۹ تهران برانندگی علی طهماسبی در میدان سپه با اتومبیل ۳۱۲۳۴ تهران ب برانندگی محمد فتحی برخورد کرد و واژگون شد. در این حادثه حسین قاسمی مسافر تاکسی مجروح شد. عکس از حادثه دیشب برداشته شده‌است. حادثه دیشب برداشته شده‌است.

دنیای ورزش شنبه‌ها منتشر میشود

درمحافل

فراکسیون اصفهانی‌ها

باید دهاکرد تایك همشهری بمقامی برسد چراکه‌تمام همشهریها دوراو جمع‌خواهند شدو همگی دستشان بجائی‌بند میشود، شاهد این ادعا آمست که‌اگر سری بشهرداری تهران بزنید، درمی‌یابید غالب مقامات اصفهانی هستند و کافی‌است شمافقط سلام‌کنید قاجواب رابالهجه غلیظ اصفهانی تحویل بگیرید.

یکی ازدوستان در محفلی میگفت: درشهرداری «فراکسیون» اصفهانی هاتشکیل شدمو علاوه بر آقای غلامرضا نیك‌پی یکی‌ازمعاونان ایشان نیز اصفهانی است، بعلاوه رئیس درآمدنوسازی، رئیس کارگزینی وچندرئیس حسابداری قسمت های مختلف و منشی‌های آنان تمام متعلق به‌خاك پاك اصفهان هستند. باشدتایك‌تهرانی‌هم بشهرداری اصفهان منصوب شود تاشاهد تشکیل «فراکسیون» تهرانیها در شهرداری اصفهان باشیم. بدین ترتیب شهرتهران را اصفهانیها و شهر اصفهان راتهرانی‌ها اداره خواهندکرد.

پستان گاو شیری

هنگام‌گشایش‌سمینار تکنولوژی جدید در تولیدگوشت گاو «سنتو» وقتی یکی ازسخنرانان برای افتتاح جلسه‌پشت میکروفن قرار گرفت، گفت: لازم نیست که‌هدف‌از تشکیل سمینار بازگو شود، زیراکافیست، توجهی‌به سقف سالن کنفرانس بنمائید، وهدف تشکیل سمینار رادریابید.

نکته جالب این‌بودکه سقف سالن‌جدیدکاخ کشاورزی دارای چراغهائی است‌که شباهت کاملی به‌پستان گاوشیری داردو هنگامی‌که‌این چراغها‌برای کنفرانس روشن شده‌بود، مانندآن بودکه پستان گاوها‌پراز شیر شده وآماده دوشیدن است.

اگرچه سالن کنفرانس کاخ جدید کشاورزی هنوزرسما گشایش نیافته، ولی تاآنجاکه میتوان حدس‌زد، تمام دکوراسیون وتابلوهای این‌سالن ارتباط مستقیم‌باکشاورزی ودامداری دارد.

کرسی خالی در سنا

بادرگذشت سناتور دکترعلی اکبر بینا سناتورانتصابی رضائیه درحالی‌که درمدت یکسال ازعمر مجلس سنا میگذرد یك‌کرسی سناتوری در مجلس سناخالی شده است.

وی که‌دردوره ششم سنابادرگذشت سناتور محمد ساعد مراغه‌ای درعنوان سناتور انتصابی رضائیه به‌سنارا‌ه یافته است دردوره جدیدکه‌دوره هفتم سنا است با همین عنوان فعالیت‌های پارلمانی خودرا دنبال کرد.

در دوره جدید فعالیت سناکه یکسال از عمر آن می گذرد این نخستین بار است که‌کرسی سناتوری انتصابی خالی شده است وباید منتظر بود تاآغاز اجلاسیه دوم سنا که روز ۱۴ مهرماه طی‌آئین‌ویژه‌ای بوسیله شاهنشاه آریامهر افتتاح میشود چهره جدیدی درعنوان سناتور انتصابی رضائیه به سنارا‌ه یابد.

در دوره چهارساله گذشته سنا۱۴ تن‌از سناتورهازندگی رابدرود گفته‌اندکه ازمیان‌آنان ۹تن سناتور انتصابی وپنج تن سناتور انتخابی بودند.

بیمارستان لوکس

بیمارستان لوکسی در بلوار الیزابت ساخته شده که اجاره یك اطاق یابهتر بگوئیم یك‌تخت آن درشب پنجهزار ریال تعیین شد. این‌بمراتب گرانتر از اطاق در هتل‌های بسیار لوکس وچندین ستاره‌تهران است. البته حرف برسر این‌نیست که‌چرا بیمارستان لوکس ساخته‌شده، زیراهرکسی قدرت مالیش اجازه‌دهد درآنجابستری میشودومسلما کسانی در آنجا بستری خواهندشدکه بیماری لوکس‌هم داشته‌باشند، اماحرف این است‌که‌این بیمارستان تحت‌چه ضوابطی‌گرانتر از هتل‌پول میگیرد درصورتی‌که سرویس آن جداگانه روی خدمات درمانی، عکسبرداری، معاینات، تزریق آمپول وچیز های دیگر حساب میشود.

زنان روستائی فعال‌ترند

براساس آماری‌که عصر دیروز ازسوی ستاد مرکزی حزب رستاخیز ملت ایران انتشار یافت تاکنون ۵۰ هزارو ۷۸ کانون حزبی درتهران و شهرستان هاتشکیل شده است که ۵ میلیون و ۱۹۲ هزار و۳۱۲ نفر در آنها عضویت و فعالیت دارند.

این‌آمارها ازسوی هیات‌هائی که‌از مدتها پیش به‌نقاط مختلف کشوراعزام شده‌اند گردآوری شده است وبراساس بررسی این هیاتها از تعداد کل‌کانون های تشکیل شده در سراسرکشور تعداد۱۷ هزارو ۴۲۹ واحدآن درشهرها و۳۲ هزار و ۶۴۹ واحد در روستا هافعالیت دارند. درکانون های شهری ۲ میلیون و ۴۲هزار و ۴۱۲ نفرو درکانونهای روستائی ۳ میلیون و ۱۴۸ هزارو ۹۰۱ نفر عضویت دارند.

براساس آمار حزب از مجموع اعضاء کانون‌های سراسر کشور ۴۱۱۱۵۹۲ نفر زن درکانونهای شهری، یك میلیون و ۳۳ هزارو ۱۶۹ نفر زن درکانونهای روستائی، یك میلیون و ۶۳۰ هزار و ۸۱۹نفر مرد درکانونهای شهری، ۲ میلیون و ۱۱۵ هزارو ۷۳۳ نفر مرد درکانونهای روستائی عضویت و فعالیت‌دارند.

«دمیس روسوس» فردا به تهران می‌آید

ساعت ۸ر۳۰ صبح فردا دمیس روسوس با هواپیمائی کویت وارد تهران می‌شود نامبرده در تهران ۵ کنسرت اجرا می کندکه‌دوشب در آریاشرایتون تهران و سه شب در استادیوم آرارات می‌باشد.

کشف قمارخانهٔ بزرگ در تهران

هرشب در این قمارخانه ،میلیونها ریال‌پول نقدوچك بردوباخت‌میشد

یک قمارخانه بزرگ که هرشب میلیون‌ها ریال در آن بردو باخت میشد ودایر کنندگانش‌هرشب متجاوز از ده هزار تومان پورسانتازژ (کوزه)میگرفتنددرتهران از هم پاشیده شد و دایرکنندگان آن بازداشت شدند.

ماموران کلانتری شانزده تهران اطلاع یافتند در خانه‌ای واقع در خیابان خیام تهران یک قمارخانه بزرگ دایر شده و هرشب‌گروهی از افراد متمول درآن‌به‌قمارمی‌پردازند.

ماموران باکسب ورقه نمایندگی از سوی‌ابو الحسن فرهی(نماینده دادستان تهران و سرپرست دادسرای ناحیه ۳) و باکمک گرفتن از ماموران تجسس ،پلیس تهران، بمخانه مذکور رفتند و کلیه قمارکنندگان راهمزامصاحبان قمارخانه مبالغ هنگفتی پول و چك و آلات و ادوات مختلف‌قمار بدام انداختند. حسن رضائی‌پور نظری معروف به محسن‌کوچیکه، ابراهیم خانباشی معروف به «ابراهیم زاغی» و حسین‌باقرینی معروف به محسن یاوری» دایر کنندگان اصلی قمارخانه ، پس‌از دستگیری به شعبه دوم دادیاری تحقیق احزام‌شدند و بدستور غلامعلی عابدی دادیار دادسرای تهران، باقرارلازم روانه‌زندان شدند. در بازرسی که ازقمارخانه بعمل آمد، بغیر از آلات وادوات گوناگون قمار، تعدادی قمه ، ساطور و کارد نیز بدست آمد که ضمیمه پرونده شده‌است .

گفته میشود این سلاح سرد برای آن‌در قمارخانه نگهداری میشده که در مواقع لزوم (اگر کسی از پرداخت مبلغ باخته خودداری کرد) مورد استفاده قرار گیرد .

قماربازانیکه در این خانه‌دستگیر شدند واز افراد متمول تهران (تاجر فرش ، بساز بفروش و چند کارمند عالیرتبه) بودند ، با قید التزام آزاد شدند.

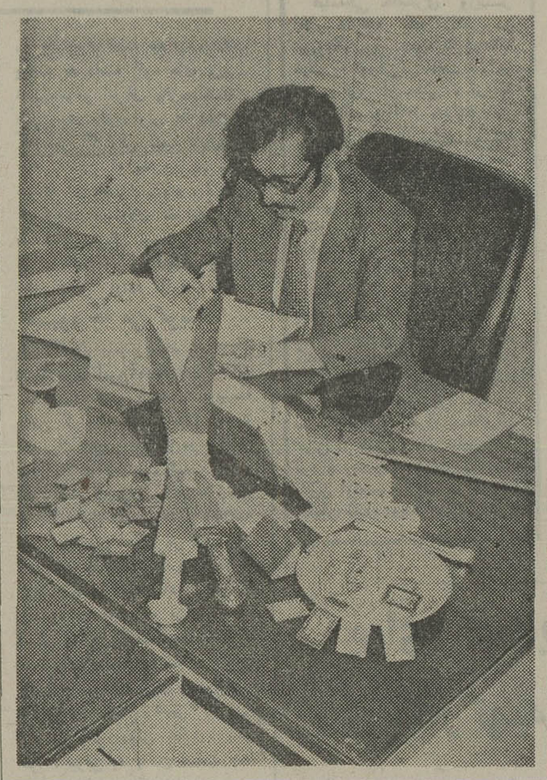

قسمتی از وسایل قمار و کارد و قمه‌هایی که از قمارخانه بزرگ تهران بدست آمد،روی میز دادیاردادسرا دیده می شود.

عکس ، جواد صفدری ۱۳ ساله فرزند عبدالعلی از قاریخ ۳۵٫۶٫۲۶ از منزل خارج شدمو تاکنون از وی خبری نیست خواهشمندیم کسانی که‌ازنامبرده خبری دارندبه تلفن ۳۵۹۱۳۹ اطلاع داده و خانواده‌ای را از نگرانی نجات دهند.

آ ـ ۱۱۰۸۹

تشویق به گرانفروشی
ماموز قلابی اتاق اصناف را به دام انداخت

جوانی که بعنوان مامور اتاق اصناف ازکسبه اخاذی میکرد، دستگیر شد.

دوروز قبل شخصی بنام شکرالله امیری به پاسگاه کلانتری ۱۹ تهران رفت وعلیه جوانی بنام «محمد یعقوبی» شکایتی تسلیم ماموران پاسگاه کلانتری کرد.

وی مدعی بود «محمد یعقوبی» بمغازه لبنیات فروشی اورفته و بعنوان اینکه مامور اتاق اصناف است ، درمورد فروش تخممرغ بهاو اعتراض کرده وپس‌از گرفتن دویست تومان پول نقدبعنوان جریمه ودادن یک قبض مغازه‌اش را ترک کرده است. وی همچنین گفت: این جوان روز بعد، مجددا بمحل کسب من آمد ودر قبال گرفتن یک دستگاه موتورگازی قول‌داد مدتی مزاحم کسب من‌نشود و بطور ضمنی‌بمن اجازه داد ، هرچقدر می‌خواهم گرانفروشی کنم. چون رویه و پیشنهادوی مشکوک بود ، او را به ماموربن معرفی کردم.

ماموران پاسگاه کلانتری ۱۹ «محمد یعقوبی» را دستگیر کردند وهمراه پرونده‌ای دراین مورد بدادسرای ناحیه ۳ تهران فرستادند.

«غلامعلی عابدی» دادیار دادسرا، باتوجه به گزارش ماموران پاسگاه واعتراف «محمد یعقوبی» او را باقرار لازم به‌اتهام اخاذی زندانی کرد .

راز ۱۰ قتل در پرده ابهام

یکی‌از متهمین پرونده قتل ۱۲ راننده وانت .بقتل دونفر از رانندگان و یکی دیگر از متهمین بقتل‌یکی‌ازرانندگان‌وانت‌اعتراف کردند. اما اتهام قتل ۱۰ راننده دیگر را نپذیرفتند .

درپی تحقیقات وسیعی که‌بدنبال دستگیری عده‌ای باتهام قتل ۱۲ راننده وانت وسیله «دکترزاهدی» بازپرس شعبه ۱۱ دادسرای‌تهران بعمل‌آمد. «نادر صادقی»اعتراف کردکه با همکاری «حیدرموسوی» سید محمد دهقان رادر جاده راحت‌آباد و قدرت‌اله قاسمی رابا همدستی «محمد» در جاده لواسانات بقتل رسانده است. این دوتن‌ضمن اعترافبکشتن دو راننده‌کشتارده راننده‌دیگر وانت را انکار کردند.

دونفر دیگر از متهمین باسامی حسین چرمی معروف به امیر کاظمی و چیلائی بدلیل عدم دلایل کافی در پرونده ، آزاد شدند. تحقیقات درباره این‌قتل های عجیب‌درشعبه۱۱بازپرسی ادامه دارد.

انتقام کارگر اخراجی

★ کارگر دوزندگی دهها دست کت‌و شلوار و پارچه را دزدید ودرشهر های مختلف فروخت

کارگر اخراجی یک دوزندگی دهها دست کت و شلوار دوخته و مقدار زیادی پارچه به ارزش۷۰۰ هزار ریال ، از مغازه صاحبکار قدیمش دزدید ومتواری شد

متهم به سرقت‌که«محمدحسن‌پور» نام دارد ومعروف به«نوروز» است چندی پیش بعلت عدم‌صداقت وامانت‌داری از خیاطخانه اخراج شده بود او پس از مدتی ، یک شب باهمکاری چندتن ازدوستانش به خیاطخانه رفت و بیش از ۷۰۰ هزار ریال از اجناس آنجا را که اغلب کت و شلوار مشتریان بود، بسرقت برد و آنها را در تهران و چند شهر دیگر از جمله آمل ، شاهی و گرگان فروخت . پس از تحقیقاتی که خیاط صبح روزبعد از سرقت ،ازهمسایگان خود کرد، بانشانی هائی که همسایگان از سارق دادند ، متوجه شد که مشخصات سارق با مشخصات کارگراخراجی او مطابقت دارد . خیاط شخصا ردپای‌سارق‌راگرفت واورا دریکی از شهرهای شمال به دام انداخت و به اداره آگاهی معرفی کرد.

«محمد» پس از دستگیری‌به سرقت مقداری از لباس‌ها اعتراف کرد. و بادعای خیاط مبلغ ۲۰۰ هزار ریال از بهای آن راپرداخت اما سرقت بقیه را منکر شد . او دربازجوئی های مکرر بیگناه بودن همکارانش را تاکید کرد.

روز گذشته پرونده «محمد حسن‌پور» باصدور کیفر خواست‌به دفتر دادگاههای جنحه تهران‌رفت ودرحال حاضر در شعبه۱۵دادگاه جنحه درجریان رسیدگی است .

مرتضی تکیه بازداشت شد

مرتضی تکیه

دادسرای تهران ، صبح دیروز«مرتضی تکیه» را به اتهام‌شرارت ، تخریب،قمه‌کشی‌باجگیری و محل اخفای مواد مخدر باقرار قانونی بازداشت‌کرد. دیروز اطلاع رسید که «مرتضی تکیه » قمه‌کش‌معروف‌تهران بهمین اتهامات از سوی ماموران کلانتری هفت تهران‌دستگیر شده است پرونده‌های اتهامی «مرتضی » به دادسرای‌تهران رفت و بازپرس دادسرا قراربازداشت اورا صادرکرد.

« مرتضی‌تکیه» با شکستن‌وبیترین مغازه‌ها عربده‌جویی و تهدید از صاحبان مغازه و افراد متمول‌باج می‌گرفت .

انکار ناگهانی متهم بقتل نزد بازپرس

جوانی که در تحقیقات اولیه دربازپرسی بقتل یکی ازکارگران رستوران سربند اعتراف کرده‌بود روز گذشته اتهام قتل را بکلی‌رد کرد و مدعی شد که کسی را نکشته است .

بدنبال انکار علی سیفی پسر آشپزکافه کوهپایه که چندی‌پیش در یک نزاع دسته جمعی یحیی حبیبی کارگر رستوران جوانان سربندرابا‌ضربه‌چوب بقتل رسانده بود، دیروز صانعی بازپرس‌شعبه یک دادسرای تهران‌جهت‌تحقیقات از شهود به‌محل حادثه‌رفت .

در تحقیقاتی که بازپرس از کارگران هردو رستوران‌وعده‌ای از شهود محلی بعمل آورد .یکی از شهود اظهارداشت: علی بعد از آنکه باضربه چوب یحیی را بزمین انداخت در حالیکه بشدت مضطرب بوداظهارداشت‌که‌من یحیی را باچوب زده‌م و میترسم که‌او مرده باشد . همچنین علی درنامه‌یی‌که از زندان به بازپرس نوشت بقتل‌یحیی‌اعتراف کرد و تقاضای تخفیف در مجازات داشت . بدنبال اعترافات کتبی و شفاهی علی و ضد و نقیض‌گوئی های او و شهادت شهود معلوم نیست چراعلی بطور ناگهانی اعترافات خود را پس گرفته‌است رسیدگی باین پرونده در شعبه یک دادسرای تهران ادامه دارد .

تشکیل کانون حزبی درمنطقه غرب تهران

بمناسبت تشکیل کانون حزبی منطقه غرب‌تهران‌مراسم‌باشکوهی باحضورنمایندگان حزب‌رستاخیز ملت ایران و جمع کثیری از اهالی این منطقه‌در سالن‌پذیرائی ششم بهمن واقع در غرب تهران برگزار گردید.

دراین اجتماع آقای حسین پیشرو رئیس حوزه ۱۵ شورای داوری پیرامون فلسفه کانون‌های حزبی واثرات تشکیل این‌کانون ها در برنامه های مترقیانه‌حزب رستاخیز ملت ایران و شرکت طبقات مختلف مردم در انجمن‌های دموکراتیک و بهره برداری های اصولی از جلسات بحث‌وانتقادو راهنمائی های درست طبقات مختلف مردم که با تشکیل این کانونها امکان پذیر خواهدبود سخن‌گفت وهمچنین به‌فرمایشات اعلیحضرت همایون شاهنشاه آریامهر در کنفرانس آموزشی رامسر در مورد تغذیه رایگان اطفال از بدو تولد تا دو سال ومادران شیرده اشاره کرد و بطور کلی‌فلسفه‌انقلاب وپیدایش حزب رستاخیز ملت ایران را شرح داد. در پایان آقای‌حسین پیشرو بااکثریت آراء بسمت

آقای حسین پیشرو رئیس کانون حزبی غرب‌تهران

رئیس کانون و آقایان رضا شریفی و فخرالدین غفاری مقدم بسمت نواب وآقایان یحیی‌مسیح وحسن شاهسونی بسمت منشی کانون انتخاب شدند.

این مراسم با ابرازاحساسات پرشور حاضرین‌نسبت‌به‌اعلیحضرت همایون شاهنشاه آریامهرخاتمه یافت.

تلفن تعمیرات آبگرم‌کن‌ایران گاز
۸۲۷۱۶۱
۸۲۷۱۶۵

آگهی انتخابات دوره سوم شورای داوری خوی

چون مدت فعالیت‌دومین دوره‌شورای داوری خوی در تاریخ ۲۵۳۵٫۱۲٫۱۶ پایان میپابد بنابراین در اجرای قانون تشکیل شورای داوری مصوب تیرماه ۱۳۴۵ بمنظور جلوگیری از حصول‌وقفه در فعالیت‌قضائی شورای داوری‌مذکور نامنویسی جهت شرکت در انتخابات‌دوره سوم ازتاریخ۲۵۳۵٫۸٫۱۹ تاپایان روز ۲۵۳۵٫۸٫۲۸بمدت ۱۰ روز انجام میگردد . انتخاب کنندگان میتوانند جهت ثبت‌نام و دریافت کارت‌مخصوص شرکت در انتخابات از ساعت ۸ صبح الی۱۲ واز ۱۶ الی۱۸ روزهای فوق به محلهای نامنویسی واقع‌در:

۱ـ محل فعلی شورای داوری واقع در خیابان سینا .
۲ـ برزن شهرداری واقع درمحله امامزاده .
۳ـ ساختمان شهرداری واقع در خیابان شاهپور شمالی مراجعه‌نمایند.

ضمنا داوطلبان عضویت شورای داوری نیز باید ظرف همین مدت درخواست خود را بضمیمه مدارك و دلایل صلاحیت بدفتردادگاه شهرستان خوی تسلیم دارند.

پس از انقضاء مدت تعیین شده در فوق درخواست ثبت نام و یا تقاضای عضویت پذیرفته نخواهد شد. م‌الف ۱۵۷۲۴

وزارت دادگستری

توضیح و تصحیح

در مطلبی که تحت عنوان «پایان بررسی نتایج امتحان مقدماتی توفل» دراطلاعات روز چهارشنبه ۲۴ شهریور چاپ شده، شرح عکس آن «برکردن پرسش‌نامه قبل از امتحان‌مشکل اساسی داوطلبان تمرین ندیده است» در انتهای مطلب چاپ شده که‌بدینوسیله توضیح داده میشود .

تبریکات

جناب آقای رضا ایزدی مدیریت کل آموزش و پرورش استان مازندران

انتصاب بجا و شایسته آقای ابو الفضل حنانی را که از فرهنگیان شریف و شاهدوست میباشند بسمت ریاست آموزش و پرورش منطقه علی‌آباد صمیمانه تبرک عرض می‌نمایند .

قزوین ـ منوچهر کامرانی ـ محمد ابراهیم محمدزاده ـ موسی جلیلوند ـ سید علی سیاهپوش ـ عیسی‌امیرشاهی ـ احمد غیاثوند .

جناب آقای رضا ایزدی مدیریت کل آموزش و پرورش استان مازندران

انتصاب بجا و شایسته آقای ابو الفضل حنانی را که از فرهنگیان شریف و شاهدوست میباشد بسمت ریاست اداره آموزش و پرورش شهرستان علی‌آباد تبریک عرض می‌نمائیم .

قزوین ـ علیرضا. عبدالرضا. احمد عادلی

صاحبان ضایع وبازرگانان کشور
الاخاء
تنها مجله عربی زبان ایران
از گروه نشریات مؤسسه اطلاعات
باداشتن نمایندگی در ۲۱ کشور عربی.
روزهای شنبه منتشر میشود

در فضای سبز، کنار دریاچه زیبای
هتل، باشگاه اجتماعی و تفریحات سالم خرم
همه روزه از ساعت ۲ بعداز ظهر
قایقرانی باعالیترین قایقهای پائی وموتوری وبازی برای کودکان، ضمنا قایقهای پائی مخصوص کم کردن وزنهای اضافی و پرورش اندام
رستوران، سلف سرویس، اسنیک بار
درمحلهای مختلف پارك وبازیهای برقی
عظیم‌ترین ومجلل‌ترین سالن جهت برگزاری جشنها و عروسیها باعالیترین سرو وغذای فرانسوی درمحل پارك افتتاح و آماده پذیرائی است
امشب وهمه شب
شام، رقص همراه بااستیو خواننده فرانسوی وارکستر
وبرنامه های هنری دیگر
از پنجشنبه یکم مهرماه بمدت ٤ شب
نوش آفرین خواننده محبوب نسل جوان
تلفن رزرو میز ۱۲ـ۹۴۱۷۱۱ شروع ۸بعدازظهر
زیباترین وهیجان انگیزترین سالن دیسکوتك برای جوانان
درباشگاه اجتماعی و تفریحات خرم: نشانی کیلومتر ۱۴توبان تهران کرج

شرکت ملی ذوب آهن ایران
آگهی استخدام
شرکت سهامی ذوب آهن آریامهر برای تکمیل کادر خود تخصص های‌زیر را با حقوق ومزایای مکفی استخدام می کند :
۱ـ لیسانس یا فوق لیسانس در رشته مهندسی برق
۲ـ لیسانس یا فوق لیسانس در رشته مکانیك
۳ـ لیسانس یا فوق لیسانس در رشته الکترونیك
۴ـ لیسانس یا فوق لیسانس در رشته راه و ساختمان
۵ـ فوق دیپلم و دیپلم در رشته برق
۶ـ فوق دیپلم یا دیپلم در رشته راه‌و ساختمان
۷ـ فوق دیپلم یا دیپلم در رشته مکانیك
۸ـ فوق دیپلم در رشته برنامه نویسی
۹ـ راننده پایه یکم
۱۰ـ مونتاژ کار اسکلت فلزی
۱۱ـ مونتاژکار مکانیك
۱۲ تعمیرکار مکانیك
۱۳ـ جوشکار برق کاربیت
۱۴ـ لوله‌کش صنعتی
۱۵ـ برقکار
۱۶ـ بنای نسوز چین
۱۷ـ راننده لیفتراك
متقاضیان میتوانندبادردست داشتن شناسنامه عکس‌دار و سایر مدارك پرسنلی همه روزه باستثنای روز های پنجشنبه و جمعه و ایام تعطیل باداره کاریابی و استخدام شرکت ملی ذوب آهن ایران واقع در خیابان کاخ شمالی شماره ۱۳۰ وباداره کاریابی‌واستخدام شرکت سهامی ذوب آهن آریامهر واقع در ٤۵ کیلومتری اصفهان ـ شهرکرد مراجعه نمایند. م‌الف ۱۴۲۸۵

مجالس ترحیم

هیئت مدیره و کارمندان شرکت سهامی مهکان

با کمال تاثر درگذشت خلدآشیان مرحوم **عبدالحسین صنیعی** را ضمن عرض تسلیت به خانواده محترم صنیعی به استحضار می رساند .

مجلس ترحیم آن مرحوم روز سه‌شنبه ۳۰ شهریور از ساعت ۱۴ الی ۱۶ در مسجد الجواد واقع در میدان ۲۵ شهریور منعقد میباشد .

باکمال تاسف وتاثر درگذشت مرحوم **حاجی عبدالحسین صنیعی** بزرگ خاندان را در مشهد مقدس باستحضاردوستان وآشنایان می‌رساند .

مجلس ترحیم زنانه و مردانه آن شادروان روزسه‌شنبه سی‌ام شهریور ماه از ساعت ۱۴ الی ۱۶ در مسجد الجواد واقع درمیدان ۲۵ شهریور برگزار می‌شود .

خانواده‌های : صنیعی . قهاری . کشفی . کسرائی . عبدالشاه . مهرورز . صالحی . ایمن . جاوید . جزائری . درویش . شمس . طباطبائی . مهران . پازوکی . دریابند . سروش و خانواده‌های وابسته .

در مسجد سپهسالار شیراز

با کمال تاسف درگذشت ناگهانی شادروان **پرفسور دانا** حائری استاد پیشین دانشگاه پهلوی و استاد فعلی دانشگاه جندی‌شاپور را به استحضار می رساند .

مجلس ترحیم آن شادروان از ساعت ٤ تا ٦ بعداز ظهر روز پنجشنبه اول مهر ماه ۲۵۳۵ در مسجدسپهسالار شیراز برگزار می شود .

دکتر فرهنگ‌مهر

در مسجد سپهسالار شیراز

با کمال تاسف و تاثر درگذشت ناگهانی **پرفسور دانا** حائری را در اهواز باستحضار اهالی محترم شیراز می رساند .

مجلس ترحیم آن شادروان از ساعت ٤ تا ٦ بعداز ظهر روز پنجشنبه اول مهر ماه جاری در مسجدسپهسالار شیراز برگزار می گردد .

خاندان امامی

با نهایت تاثردرگذشت فرزند عزیزم **سید جوادرضوانی** را باطلاع کلیه بستگان و آشنایان می رسانم .

شب هفت آن مرحوم روز سه‌شنبه ۳۰ر۶ر۲۵۳۵ از ساعت ۸ر۵ الی ۱۰ بعداز ظهر در مسجد میدان ملی ساوه منعقد میباشد .

حاج سید اسدالله رضوانی

باکمال تاسف وتاثر درگذشت ناگهانی **ابوالفضل صفیعی** را باطلاع دوستان وآشنایان میرساند. مجلس ختم زنانه و مردانه آن فقید سعید ازساعت ۳ الی ٥بعدازظهرروزسه‌شنبه ۳۰ر۶ر۳۵ درمسجد فخرالدوله واقع دردروازه شمیران ـ اول خیابان فخرآباد برگزار می‌گردد .

خانواده‌های : صفیعی . بیژن . جهانخانی . افلاکی . فرزانه . احمدی . فرهمند . اسعدی . اسعدی‌زاده نیساری . بابکی . تمکین . سرمدی . جلالی .

اطلاعات ـ به خانواده‌های عزادار مصیبت وارده را تسلیت می‌دهد .

با تاسف بسیار درگذشت همسر و پدر بزرگوارمان آقای سید **عبدالله موسوی** را به اطلاع دوستان و آشنایان می رسانیم .

مجلس ختم آن بزرگوار از ساعت ۱۴ الی ۱۶ روز پنجشنبه اول مهر ماه در خانقاه صفی علیشاه منعقد خواهد بود .

بانو منیر موسوی، دکتر مصطفی موسوی ، مهندس مرتضی موسوی ، نوریه موسوی ، مجتبی موسوی ، محسن موسوی ، میترا موسوی .

آ ـ ۲۰۶۴۴

با نهایت تاسف درگذشت شادروان آقای **سیدعبدالله موسوی** را به اطلاع میرساند .

مجلس ترحیم فقید سعید از ساعت ۱۴ تا ۱۶ روز پنجشنبه اول مهر ماه درخانقاه صفی‌علیشاه منعقد میباشد. شرکت در این مجلس موجب شادی روح آن مرحوم و تسلی خاطر بازماندگان خواهد بود .

حسین موسوی ، نصرالله موسوی ، رضا موسوی، رحمت‌الله موسوی ، حاج محمد خداخواه ، حاج محمود خداخواه ، جواد پیربار ، مهندس پیربار ، محمد رهبری ، محمدباقر محلی ، احمدعلی برهانجو ، احمد بنی‌اسماعیلی، جواد روحانی ، علی سپهر ، خانواده دربندی ، مهندس جواد قره‌گزلو ، پرویز بهرام ، خانواده محمدی .

آ ـ ۲۰۶۴۵

اطلاعات ـ مصیبت وارده را به خانواده های عزادار تسلیت میدهد .

بانهایت تاسف وتاثر فوت مرحومه مغفوره **بانو حاجیه صفویان** مادر عزیزمان را باستحضار کلیه اقوام و دوستان می‌رسانیم .

مجلس ترحیم زنانه و مردانه آن شادروان از ساعت٤ تا ٦ بعداز ظهر سه‌شنبه ۳۰ شهریور ۲۵۳۵ در مسجد الجواد برگزار خواهد شد .

محمد صفویان. خلیل صفویان. رحیم صفویان. حسن صفویان. دکتر مرتضی صفویان. بیگم‌آغا صفویان. بدرالسادات صفویان. رفعت‌السادات صفویان .

باکمال تاثر وتاسف فوت مرحومه مغفوره **بانو حاجیه صفویان** مادر بزرگ عزیزمان را باستحضار کلیه‌خویشاوندان و دوستان میرسانیم .

مجلس ترحیم زنانه و مردانه آن شادروان از ساعت٤ تا ٦ بعداز ظهر سه‌شنبه ۳۰ شهریور ۲۵۳۵ در مسجد الجواد منعقد خواهد بود .

دکتر مهدی صفویان. پروفسور عباس صفویان. دکتر محمد حسین صفویان. مهندس رضا صفویان. مهندس‌محمود صفویان نزهت‌السادات صفویان. اشرف‌السادات صفویان. گلریز صفویان . همایون صفویان. مسعود صفویان . امید صفویان. آذر لیلی‌آبادی. اختر لیلی‌آبادی .

خانواده‌های : صفویان . قوام. زمانیان . مشایخی . اخوان لیلی‌آبادی. محمودیان. ترابی. ذکائی . شتربانی . احمد وزیر. محمدیان. ابراهیمی. صادق‌نژاد حقیقی. توحیدی وسایر خانواده‌های وابسته .

باتاسف فراوان درگذشت شادروان مرحومه **حاجیه صفویان** را به‌آگاهی عمومی بستگان ودوستان میرسانند.

مجلس ترحیم زنانه و مردانه آن شادروان از ساعت٤ تا ٦ بعداز ظهر سه‌شنبه ۳۰ شهریور ۲۵۳۵ در مسجد الجواد گزار خواهد شد .

با نهایت تاسف درگذشت بانوی نیکوکار حاجیه **فاطمه مجدالاشرافی** فرزند مرحوم سید علی اکبر مجدالاشرافی را باطلاع دوستان و آشنایان می‌رساند، بهمین مناسبت مجلس ترحیم زنانه ومردانه آن‌مرحومه از ساعت ٤تا٦بعداز ظهر روز سه‌شنبه ۳۰ر۶ر۳۵ درمسجد مجد برگزار میباشد .

خانواده‌های : مجدالاشرافی. میرهادی. مومن‌زاده. بیات . هنما. آزادی. نباجللی. سپاه‌منصور. صفاوردی. میراشرافی. فاطمی. حاتمی. ابراهیمی. میرفخرائی. صانعی. امیرعزیزی. نایب‌زاده نیکرای. هنربور. وخانواده‌های وابسته .

آ ـ ۱۱۱٤۱

اطلاعات ـ بخانواده‌های عزادار مصیبت وارده را تسلیت میدهد .

بانهایت تاسف وتاثر فوت مرحوم حاج **عبدالرحیم‌مولائی** بزرگ خاندان را باطلاع خویشاوندان ودوستان‌و همشهریان گرامی می‌رساند. مجلس ختم مردانه وزنانه آن شادروان از ساعت ۱۵ تا ۱۷ روز سه‌شنبه ۳۰ر۶ر۳۵ در مسجد اردبیلیها گلوبندک منعقد میباشد .

الاحقر حاج سید عبدالکریم انواری. الاحقر حاج‌شیخ عبدالرسول. حاج اسماعیل داداش‌نژاد. کربلای عباسقلی جلیلی. حاج دانشور. حاج احد احدی. علی اقبال. حسنعلی قاصدنژاد. حاج رستم وثوقی. حاج محمد کرمانی . داود مولائی. تهرانی‌بقا. محمدزاده. بخش امامی. عابدینی. خادم معارف. برنجی. فیروزی. دانشور. رسولی. اسلام مولائی. اکبر مولائی. اصغر مولائی. غفور مولائی. مهندس رضا مولائی. محمود مولائی. حاجشکور مولائی .

اطلاعات ـ بخانواده‌های عزادار مصیبت وارده را تسلیت می‌دهد .

بمناسبت فوت بانو حاجیه‌معصومه خانم ملکوتی بزرگ

خاندان و مادر آقایان ملکوتی روز سه‌شنبه سی‌ام شهریور ماه مجلس ترحیمی از ساعت ۸نیم تا ۱۰نیم بعداز ظهر در مسجد محمدیه واقع در شمیران خیابان زعفرانیه‌کوی آرام منعقد می گردد .

سید جعفر احمدی

باکمال تاسف وتاثر فوت مرحومه بانو **ربابه اخوان (مطهری)** را باطلاع فامیل ودوستان میرساند. مجلس‌ترحیم زنانه ومردانه آن‌مرحومه درروز سه‌شنبه ۳۰ر۶ر۳۵ ازساعت ۱۲ تا۱٤ درخانقاه صفی علیشاه منعقد میباشد .

خانواده‌های : اخوان. مطهری. ضرابی . خرازی . شرکاء . معتمدی. نقیبی. رضوی. انصاری. طلوعی. شاکرین. تبریزیان. متین. وحیدنیا. بدیع‌زاده. بسیطی و سایرخانواده های وابسته .

اطلاعات ـ بخانواده‌های عزادار تسلیت میدهد

با نهایت تاسف و تاثر درگذشت شادروان **علی‌اکبر اربابی (ارباب)** بزرگ خاندان اربابی پدر گرام همسر خود و همسر برادرم ضیاءالدین نوروزی و آقایان مهندس‌محمد اربابی و مهندس ابراهیم ارباب و دکتر محمود ارباب و حسین ارباب را به استحضار بستگان و آشنایان محترم می رساند .

مجلس ترحیم زنانه و مردانه آن شادروان روز چهارشنبه ۳۱ر۶ر۳۵ از ساعت ۱۲ الی ۱٤ در خانقاه صفی علیشاه برگزار خواهد شد . حضور دوستان و سروران گرام موجب تسلی بازماندگان است .

رضا ـ نوروزی

با قلبی آکنده از اندوه و تاثر درگذشت همسر و پدرعزیزمان‌شادروان **علی‌اکبر اربابی (ارباب)** را به‌استحضار بستگان و آشنایان گرام می رساند .

مجلس ترحیم زنانه و مردانه در روز چهارشنبه ۳۱ر۶ر۳۵ از ساعت ۱۲ الی ۱٤درخانقاه صفی علیشاه منعقد خواهد بود .

احترام‌الملوک بهروزی (ارباب) ،ناهید ارباب (نوروزی)، ملوک ارباب (نوروزی) ، محمد اربابی ،ابراهیم ارباب ، محمود ارباب ، حسین ارباب .

با اندوه فراوان درگذشت شادروان **علی‌اکبر اربابی (ارباب)** را به آگاهی بستگان و آشنایان گرام می رساند .

مجلس ختم زنانه و مردانه آن مرحوم در روزچهارشنبه ۳۱ر۶ر۳۵ از ساعت ۱۲ الی ۱٤ در خانقاه صفی علیشاه منعقد می باشد .

خانواده های : اربابی (ارباب) ، بهروزی ، نوروزی، ملکشاهی ، خاقانی ، امامی گلپایگانی ، هیئت ، بینا ، ذوالقدر ، احتشام ، فشنگچی ، محمودیان ، عباس‌زاده ، هاشمی ، صفائی ، حمیدخانی ، ملکی ، تمیزطوسی ،یمنی

آ ـ ۱۱۱٤۱

اطلاعات ـ مصیبت وارده را بعموم افراد خانواده های عزادار بویژه بازماندگان آن مرحوم تسلیت میدهد

یادبود

یک سال از مرگ جانگداز برادر همسر و پدرعزیزمان مرحوم **احمد مشایخ** گذشت بهمین مناسبت مجلس‌یادبودی از ساعت ۳ تا ۵ بعداز ظهر سه‌شنبه ۳۰ شهریور درآرامگاه خانوادگی شماره ٤۲۲ بهشت‌زهرا و از ٦ تا ۸ برای‌صرف افطار در منزل ایشان برگزار خواهد شد . خواهشمند است با تشریف فرمائی خود با ما همدردی و روح آن مرحوم را شاد فرمایند .

وسیله ایاب و ذهاب در ساعت ۲نیم در خیابان شمیران باغ صبا کوی کیا آماده خواهد بود .

دکتر مهدی مشایخ ، مهری ، سهیلا ، ساسان مشایخ .

تسلیت

جناب آقای رضا مسیح‌زاده

فوت ناابهنگام جوان از دست رفته آقای حسین داوری دولت‌آبادی را به آن جناب و سایر بازماندگان آن مرحوم‌تسلیت عرض نموده بقای عمر همگان را خواستاریم.

مهدی شاه‌اسمعیلی ـ هوشنگ غیائی ـ منوچهر برجیان ـ همایون صادقی ـ مجتبی میرهادی.

جناب آقای دکتر سعد بهادری

درگذشت حضرت آیت‌الله امام‌جمعه تبریز (شوهر همشیره گرامی آن دوست ارجمند) موجب کمال تاسف و تاثر گروه دوستان گردید . بدین وسیله مراتب تسلیت‌خود را به جنابعالی و تمام افراد خانواده محترم بهادری اظهار میداریم .

دکتر عظیم اسکوئیان ، مهندس تورج امیرسلیمانی ، کریم اهری ، دکتر حدرقلی برومند ، دکتر حبیب بهبهانی ، دکتر ویلسون بیت‌منصور ، مهندس محمدحسین بدیعی ، دکتر اسماعیل یهنام ، مهندس فضل‌الله جلالی نوری ، قدرت‌الله خدایاری ،دکترمحمدعلی رشتی ، دکتر امیرحسین زهرائی ، منوچهر سعد وزیری ، هوشنگ شریفها ،دکتر شفیع شکرائی ، مهدی شیخ‌الاسلامی ، دکتر جواد صفائی، دکتر قاسم صوفی ، دکتر عباس ظریف ، مهندس فیروز عدل، علی کمالوند ، دکتر حسنعلی محقق ، سید حسن مصطفوی نائینی ، دکتر ولی‌الله معظمی ، دکتر قدرت‌الله موثقی .

جناب آقای رضا مسیح‌زاده

دوستان شما بانهایت تاثر وتالم مصیبت واردەرا بەخانواده جنابعالی بویژه همسر گرامیتان تسلیت عرض مینمایند.

اشکوری ـ رجبیان ـ نخجوانیور ـ اشراق ـ غفوری

آقای علی سالک

بانهایت تاسف درگذشت مادر گرامیتان را بشما وعموم خانواده‌های عزادار صمیمانه تسلیت می‌گوئیم .

سازمان فروش و تبلیغات داروئی شرکت خوراک

جناب آقای محمد پازوکی

درگذشت پدر بزرگوارتان را به جنابعالی و خانواده محترمتان تسلیت عرض می‌نمائیم .

مصطفی ربیعی. جعفر بندرچیان. محمد قربانی .

آ ـ ۱۱۰۷۱

هیئت آموزشی و اداری دانشکده علوم اقتصادی و سیاسی مصیبت وارده را بجناب آقای پروفسور صفویان ریاست محترم دانشگاه ملی ایران از صمیم قلب تسلیت‌میگوید.

هیئت آموزشی و اداری دانشکده علوم اقتصادی وسیاسی

آ ـ ۲۰۵٤۹

جناب آقای مهندس رضا نخشب

مصیبت وارده را بەشما وخانواده محترمتان تسلیت عرض نموده سلامتی شما وخانواده محترمرا آرزومندیم.

هاشم مکارمچیان

جناب آقای محمد پازوکی

مصیبت وارده را بەجنابعالی و فامیل محترمتان‌صمیمانه تسلیت عرض می‌نمائیم .

کارکنان هواپیمائی ارتاکسی

خانواده های محترم طلوع و هاتف

مصیبت وارده را تسلیت می گوئیم و خود را درغم شما شریک میدانیم .

مهندس بیژن شفقی و بانو

آ ـ ۲۰٦٤۲

درگذشت مرحوم مغفور جاسمی را به‌عموم بازماندگان آنمرحوم بخصوص خانواده محترم جاسمی تسلیت عرض می‌نمائیم .

افسر تهرانچی ـ دکتر تهرانچی

آ ـ ۱۱۰۹۱

خانواده محترم جاسمی

مصیبت وارده را به‌آن خانواده محترم وخاندان‌و ابسته تسلیت می‌گوئیم .

افسر تهرانچی ـ جواد تهرانچی

آ ـ ۱۱۰۹۱

خانواده محترم جاسمی

باکمال تاسف درگذشت بزرگ خاندان را تسلیت گفته سلامتی وبقاء عمر سایر بازماندگان را آرزو داریم .

مرسده تهرانچی ـ جلیل تهرانچی

آ ـ ۱۱۰۹۱

خانواده محترم جاسمی

بااندوه وتاثر فراوان مصیبت وارده را به‌آن خاندان وسایر بستگان تسلیت گفته سلامتی و سعادت بازماندگانرا آرزو مندیم .

میترا تهرانچی ـ جبار تهرانچی

خانواده محترم جاسمی

درگذشت بزرگ خاندان رابه‌آن خانواده محترم‌و عموم بازماندگان تسلیت عرض مینمائیم .

فرو غ‌کریم‌زاده ـ محمد کریم‌زاده

خانواده محترم جاسمی

مصیبت وارده‌را بکلیه بازماندگان تسلیت می‌گوئیم .

پروین یزدان‌پرست ـ محمدحسین یزدان‌پرست

آ ـ ۲۰۵۹٥

سرکار خانم شهلا لیقوانی

ضایعه درگذشت پدر گرامیتان را تسلیت گفته دوام و بقاء خاندان محترم لیقوانی را از خداوند متعال مسئلت‌داریم.

بیمه آسیا

جناب آقای پروفسور صفویان

در کمال تاسف و تاثر مصیبت وارده را حضور آن جناب تسلیت عرض نموده ، عزت و سلامتی حضرتعالی و کلیه اعضاء خانواده ارجمند را از خداوند متعال مسئلت دارد .

کادر آموزشی و سایر کارکنان مرکز پزشکی‌آموزشی و درمانی فرحناز پهلوی

جناب آقای دکتر ایرج سهیلی

مصیبت وارده را به آن جناب و سایر خانواده محترم سهیلی بدین وسیله تسلیت عرض می نمایند .

پزشکان و کارکنان بیمارستان پهلوی آمل

آ ـ ٤۸۲٤

جناب محمد تقی مصلحی

مصیبت وارده را بخود و خانواده محترمتان تسلیت میگوئیم.

دربهشتی. معتمدی. شمسی. انصار. قدیمی. بدخشان‌اورمچی

آ ـ ۲۰٦٥۱

همکار محترم جناب آقای بندیی

درنهایت اندوه و تاسف درگذشت پدر گرامیتان را تسلیت میگویند.

کارکنان مدرسه ایران ـ آلمان

جناب آقای پروفسور صفویان
ریاست محترم دانشگاه ملی ایران

مصیبت وارده را صمیمانه تسلیت عرض می‌کنیم واز درگاه خداوند متعال سلامت جنابعالی و سایر بازماندگان محترم را خواهانیم .

عبدالرحمن پارسا تویسرکانی. احمد سمیعی . منوچهر ثقفی. احمد خطیبی. منزه باقرزاده. دکتر اکبر دارابی. علی حقیقت. مهری منوچهری‌پور. داریوش غفاری . ژیلا رادان. فروغ درخشان‌فر. ناهید کریمی‌نژاد. مهندس فواد فرحناک. سید علی نوشین. محمود پرتو . جواد ملکی .

آ ـ ۲۰٥٤٦

جناب آقای پرویز جاهد و سرکار خانم نوروزی

با نهایت تاسف مصیبت وارده را به شما و خانواده محترم تسلیت عرض نموده سلامت و بقاء عمر آن خاندان ارجمند را از خداوند متعال خواهانیم .

شرکاء و کارمندان موسسه حسابرسی بیت‌مارویک میچل و شرکاء

جناب آقای دکتر محمد فضیلت

مصیبت وارده را از صمیم قلب تسلیت عرض نموده خود را در غم شما شریک میدانیم .

استادان و کارمندان دانشکده کشاورزی و دامپروری زنجان

آ ـ ٤۸۱۹

دوست و همکار گرامی آقای ایرج شریعتمداری

درنهایت تاسف درگذشت پدر بزرگ گرامیتان‌رابجنابعالی و خانواده محترمتان تسلیت عرض نموده بقاء عمر شما را از خداوند یکتا مسئلت دارم .

مرتضی فقیهی

آ ـ ۱۱۱۳۱

جناب آقای مرتضی مصلحی

درگذشت پدربزرگوارتانرا تسلیت عرض نموده سلامت و بقای خاندان جلیلرا ازخداوند متعال خواستارم .

دکتر منوچهر تورجی‌زاده

آ ـ ۲۰٦۸۷

جناب آقای دکتر مهدی صفویان

مصیبت وارده را به آن‌جناب و خانواده محترم‌تسلیت عرض می نمائیم .

(آقایان) دائی‌پور ، مترجمی ،فیروزنیا ، حاج‌خلیلی، جلیلیان و (خانمها) : مرتضوی ، حکیم شوشتری ، شهیدی، وثیق .

آ ـ ۱۱۱۳۷

جناب آقای دکتر مهدی صفویان

باکمال تاسف درگذشت مادر بزرگ گرامیتان راتسلیت عرض می‌کنیم .

پاکزاد. رزاقی‌فر. درمیشیان. یزدی. قاسمی . عمادی. قانعی. قنادی. تشرفی. غفوری. منوچهری. امیری. طباطبائی. ضرابی. میرپوریان. سپاسی .

سپاسگزاری

بدین وسیله از جناب آقای نخست وزیر و آقایان وزراء و روسای دانشگاه ها و مدارس عالی و استادان و کلیه دوستان و آشنایانی‌که به مناسبت درگذشت‌شادروان **آقای دکتر محسن هشترودی** اظهار همدردی فرموده و با ارسال‌گل و تلگرام و نامه و تلفن و آگهی در جراید اظهار لطف فرموده یا با شرکت در مراسم تشییع و تدفین وترحیم و شب هفت آن مرحوم بازماندگانش را مورد تفقد قرار داده‌اند صمیمانه تشکر نموده و ضمن سپاسگزاری چنانچه دراثر ثالمات روحی تاکنون موفق نشده‌ایم بزرگواری سروران محترم را پاسخ گوئیم بدین وسیله پوزش‌میطلبیم.

همسر و فرزندان دکتر محسن هشترودی

بدین وسیله از کلیه سروران گرامی واقوام و دوستان ارجمند که در مراسم تشییع و تدفین ومجالس ختم همسر و مادرمان **بانو حشمت بهرمند (مختاریان)** با تشریف فرمائی‌خود یابوسیله تلگراف وارسال نامه موجبات تسلی خاطر این‌جانبان رافراهم نموده‌اند صمیمانه سپاسگزاری می‌نمائیم چنانچه‌بعلت تالمات روحی موفق به عرض تشکر حضوری و یاارسال‌تلگراف ونامه نگردیده‌ایم پوزش می طلبیم.

پرویز بهرمند. فرهاد بهرمند. پریچهر. آذرمیدخت. ناهید وشرلی بهرمند وخانواده های شوهر. بابااف. اخوت. رامین‌فر.

اخبارداخلی

ازاوائل مهر اجرا میشود

دگرگونی بزرگ در ترافیک تهران

طرح تازه ترافیک تهران دیروز در یک اجلاس فوق العاده در نخست‌وزیری با شرکت مقامات شهرداری ، سازمان برنامه و گروهی دیگر از مسئولان مورد بررسی‌قرار گرفت . در پایان این اجلاس گفته شددرآستانه سال‌تحصیلی که امسال از پنجم مهر ماه‌آغاز خواهد شد، تصمیماتی‌درزمینه های مختلف اتخاذ میشود .

در جلسه دیروز شهرداری و سازمان برنامه هرکدام‌بطور جداگانه طرح هائی را که‌تهیه کرده بودند مطرح ساختند . این طرح‌ها مورد بررسی قرار گرفت و ازجمله‌تاکید شدبرای اباد و ذهاب کارکنان و کارمندان‌دولت‌تمام‌وزارتخانه‌ها و موسسات دولتی‌بایدبرای‌خرید ویا اجاره اتوبوس‌ویا وسیله نقلیه دیگر اقدام کنندو ترتیبی دهند که تمام کارمندان‌باوسیله نقلیه عمومی به سرکار خود بروند و بازگردند .

ایجاد پل های هوائی ، احداث پارکینگ های تازه و تعریض خیابان ها نیز ازجمله موارد دیگری بود که درطرح ها عرضه شده است واجرای آنها دیروز مورد تائید قرار گرفت .

تغییر ساعات کار اصناف‌و طرحی که در این زمینه‌بوسیله اتاق اصناف برای بیش از۲۰۰ واحد صنفی تهیه شده نیز مورد بحث قرار گرفت و انتظار میرود که‌با روشن‌شدن نحوه اجرای‌آن‌ظرف چندروز آینده تصمیمات نهائی در این زمینه نیز اتخاذ گردد.

در مورد ساعات کار اصناف قبلا هم کم و بیش ساعاتی‌برای شروع و خاتمه کار صنوف مختلف عنوان شده بود ، از جمله برای شروع کار واحد های صنفی‌نظیر نانوائی،لبنیات وخواربارفروش ٦ صبح،واحد های صنفی طلا و جواهر فروش و رده های صنفی نظیر این گروه ۹صبح ، واحد های صنفی نظیر رستوران ها ۱۱ صبح و کافه رستوران ها وکاباره ها۷ بعد از ظهر در نظر گرفته‌شده است.امامروز در بازار تهران شایع بود که برای واحد بزرگ اقتصادی ساعت کار جداگانه‌ای کەشروع آن ۹ صبح و خاتمه آن ٦بعد از ظهر است ،در نظر گرفته شده است ،اما هنوز دقیقا روشن نیست کەساعات شروع و خاتمه کار ۲۰۰ هزارواحد صنفی پایتخت که اثرمستقیمی روی ترافیک تهران دارد ، چه ساعتی خواهدبود و چەزمان بموقع اجرا درخواهد آمد .

بسته میشود

از سوئی امروز اعلام شد همزمان با بهره برداری ازپل کریمخان‌زند ، و به منظور عدم تراکم اتومبیل روی این پل ،راه ورود به خیابانهای ویلا و آبان از طرف بالاشمال به جنوب و بالعکس‌مسدخواهد شد.

امروز یک مقام آگاه در شهرداری بـه اطلاعات گفت با تجربه‌ای که از پل‌اتومبیل روی دروازه‌دولت بدست‌آمده است ، در ساعات پررفت و آمد روز تراکم اتومبیل‌درروی پل بیش ازحد است. بطوریکه وسایل نقلیه در این ساعات مانند گذشته بجای آنکه در سطح خیابان متوقف شوند روی‌پل معطل میشوند . و علت آنهم عدم کشش کافی دردودهانه ورودی وخروجی پل و نزدیکی به خیابان‌بهار و لاله‌زار است . زیرااتومبیل هایی که از این دو خیابان قصدورود به خیابان شاهرضا و یا به عکس را دارند راه عبور و مرور اتومبیل هایی را که در سطح پل در حرکتند سد میکنند و در نتیجه رفت و آمد ماشین ها با کندی‌صورت میگیرد.

بهمین جهت ، مسئولان‌امر با توجه به مسئله فوق ، همزمان با ساختن‌پل کریمخان زند تصمیم گرفتند ، بـرای جلوگیری ازایجادتراکم ترافیک روی پل کریمخان‌زند ،میانه این خیابان را با جدول‌سازی های متناسب. ببندند پس از اجرای این تصمیم اتومبیلی که فی‌المثل قصد ورود ازآبان شمالی به آبان جنوبی رادارد و باید بسوی غرب کریمخان به پیچد و از طریق خیابان حافظ و انشعاب آن بـه ویلای جنوبی برود بستن خیابان مذکور فقط در قسمت هایی از خیابان‌یعنی درخیابان ویلا، آبان و خردمند صورت میگیرد. باید توجه داشت که خیابانهای سپهبد زاهدی ـ ایرانشهر نادرشاه ، شاه‌عباس و غیره یعنی آن دسته از خیابانهایی که زیرپل واقع شده‌اند و یا پس از پائین آمدن پل قرار گرفته‌اند راه عبور و مرورشان باز است و گردش به چپ و راست در آنها آزاد خواهد بود . در ضمن خیابان های ویلا و آبان نیز دوطرفه باقی خواهد ماند اما خیابان خردمند جنوبی بسوی شمال یکطرفه خواهد شد.

این مقام‌مطلع‌گفت :مسئولان امر قصد دارند ، با جدول سازی در خیابان شاهرضا ، راه عبور و مرور تغییراتی‌به همین نحو در خیابان لاله‌زار و بهار نیز بوجود آورند تا بعد از این ، اتومبیل ها روی این پل متوقف نشوندوعبور و مرور به آسانی صورت گیرد.

مسافران ایرانی باید پول و اشیاء همراه خودرابه گمرک ترکیه گزارش کنند

طبق مقررات ارزی گمرکی ترکیه‌هر مسافری‌که به‌این کشور وارد می شود باید در گمرک مرکز ورود، کلیه وجوه نقدی‌اعم ازارز و لیرترکیه و همچنین‌اشیاء و سنگهای قیمتی همراه خود را به مامورین‌مربوطه اعلام نماید و در خواست کند مراتب در گذرنامه او درج شود و یا گواهینامه جداگانه‌ای صادر و بـوی تسلیم‌گردد.در غیراین‌صورت در موقع خروج از ترکیه چنانچه مورد بـازرسی مامورین قرار گیرد بعنوان قاچاق ارز و اشیاء قیمتی وجوه و اشیاء وی ضبط و مورد تعقیب قرار خواهد گرفت. لازم است مسافران عازم کشور ترکیه به این موضوع توجه داشته‌باشند و از مامورین گمرک ترکیه مشخصات اتومبیل آنان نیز بخواهند که در مرز ورودی درگذرنامه راننده آنان درج شود.

طی ٤۰ روز

پیرزن ۸۰ ساله مشهدی دوباره مرد!

مشهد ـ خبرنگار اطلاعات : ربابه حداد پیرزن ۸۰ ساله مشهدی که ٤۵ روز پیش جان سپرد و در غسالخانه مشهد زنـده شد برای دومین بار درگذشت و این بار پس‌ازساعتها انتظار هم زنده نشد.

٤۵روز پیش‌بستگان ربابه حداد پیکر بی‌جان وی را بـا شیون و زاری به غسالخانه مشهد آوردند .

ربابه پس از شستشو در غسالخانه ناگهان زنده شد ودر حالیکه اینبار پیرزن مشهـدی واقعا فوت شده است .

میان شاد و پایکوبی‌بستگانش بەخانه بازگشت .

دیروز ٤۵ روز پس ازاین ماجرا ربابه که از کهولت رنج میبرد جان سپرد اما بستگانش شیون نکردند چرا که انتظار داشتند وی مجددا زنده شود!

بخاطر همین مسئله جسدربابه هنوز بخاک سپرده نشده و اطرافیان وی در انتظـاری اضطراب‌آور بسر میبرند در حالیکه اینبار پیرزن مشهـدی واقعا فوت شده است .

---

۲ محتکر را گرفتند ، ماهی فراوان شد

آبادان ـ خبرنگار اطلاعات : بادستگیری و محاکمه دو محتکر ماهی و اخلالگر درامر تهیه و توزیع آن درآبادان بازار سیاه ماهی در این‌شهر از بین رفت .

حمید منصوری و کاظم‌بهرکانی دو صیاد آبادانی که‌درکمیسیون امنیت اجتماعی آبادان محاکمه میشدند هر یک به۳ماه‌زندان محکومیت یافتند .

حکم صادره بلافاصله به مورد اجرا گذاشته شد . کامبیز حشمتی فرماندار آبادان دراین مورد گفت با دستگیری‌وزندانی شدن ایندو مقدار سی تن ماهی آماده حمل به بازار شد کـه تاکنون ۱۵ تن‌آن دربازارتوزیع شده است .

بابیل برادرش راکشت

بروجرد ـ خبرنگار اطلاعات: طی جنایتی دریکی ازروستا های بروجرد یک مرد ٤۸ساله باضربه بیل برادرخود کشته شد .

رضا شجاعی (مقتول) دیروز برای آبیاری به مزرعه خـود رفته بود که بابرادر۳۵ساله‌اش محمد اختلاف پیدا کرد .

اختلاف ایندو به نزاع‌کشید و محمد با یکضربه بیل‌برادر ٤۸ ساله خود را نقش زمین ساخت .

رضا شجاعی که‌بشدت‌مجروح شده بود در بیمارستان‌نهم‌آذر بستری شد اما صبح امـروز جان سپرد. مقتول دارای‌همسر و ۷ فرزند بود .

دیوار ورزشگاه برسر تماشاچیان فوتبال خراب شد

اصفهان(خبرنگار اطلاعات) در جریان برگزاری‌مسابقه فوتبال بین تیم‌های‌ذوب‌آهن اصفهان و «تاج» تهران که روز جمعه‌گذشته دروزشگاه «باغ همایون»،اصفهان انجام گردید دیوارمخروبه قسمتی از ورزشگاه روی‌سرعده‌ای از تماشاچیان خراب شد .

در این حادثه ۱۵ نفراز تماشاگران مجروح شدندو جهت درمان به بیمارستان انتقال یافتند .

باندمجسمه آزادی ۲ میلیون جواهر دزدید

شیراز ـ خبرنگار اطلاعات: ٤ جوان ۱۷ و ۱۸ ساله شیرازی با تشکیل باندی بنام «مجسمه آزادی» دو میلیون ریال جواهر و اثاثیه خانه های مسکونی را سرقت کردند. این ٤ نفر که فرزاد ، علی ، محمد و فریدون نام دارنـد متهمند بخاطر پرداخت پولهائی کـه در قمار باخته بودند دست بـه‌سرقتهای متعدد زده‌اند .

سارقین که همگی ازخانواده های سرشناس و مرفه شیـراز هستند جواهرات و اثـاثیـه منازل مختلف را پس از سرقت در خانه‌های نوساز خـالی‌پنهان می‌کردند .

چند روز پیش که یکی از منازل نوساز بفروش رفت‌صاحب آن در انباری خانه مقدارزیادی جواهر ولوازم خانگی‌پیداکرد.

همزمان یکی از افراد باند بنام علی برای دریافت این‌اموال به خانه مذکورمراجعه کردو به‌اینترتیب ماموران آگاهی‌موفق بدستگیری اعضای‌باند شدند.

دانشجو رهگذر را کشت

آباده ـ اتومبیل بنز ۲۵٤۹۷ تهران ـ الف برانندگی مهدی امیر حسینی که از اصفهان عازم شیراز بود در ۴کیلو متری آباده رهگـذری بنام حسن اترشی را زیر گرفت و کشت .

مهدی امیر حسینی کـه دانشجو است‌توسط ماموران دستگیر شد .

نانوائی سوخت

شیراز ـ دیشب یک مغازه نانوائی در دروازه قـرآن شیراز آتش گرفت و بکلی سوخت .

اعضای هیات مدیره یک‌شرکت تعاونی‌از کاربرکنار شدند

اعضای هیات مدیره و مدیر عامل شرکت‌تعاونی«گلوکوزان» بدرخواست وزارت کار و امور اجتماعی و براساس اختیارات قانونی وزیرتعاون و امور روستاها ، از کار برکنار شدند. یکی از مسئولان وزارت تعاون و امورروستاها اعلام کرد که در پی‌بررسیهائی که توسط کارشناسان این وزارتخانه از شرکت تعاونی مصرف کارگری «گلوکوزان» در شهر صنعتی قزوین بعمل آمد تخلفاتی مشاهده شد که، بدستور وزیر تعاون ، مدیر عامل و اعضای هیات مدیره شرکت تعاونی از کار برکنار شدند و موارد تخلف آنان جهت‌رسیدگی‌دراختیاردادستان شهرستان قزوین قرار گرفت.

از سوی‌وزیر تعاون‌جانشین مدیر عامل و اعضای هیات مدیره برکنار شده نیز تعیین و اداره امور شرکت تعاونی را برعهده گرفتند.

اطلاعات ۱۳۰۴

بنیانگذار : عباس مسعودی
صاحب امتیاز و مدیر : فرهاد مسعودی
سردبیر : منصور تاراجی
سال پنجاه و یکم
محل اداره : خیابان خیام . ساختمان اطلاعات.
تلکس ۲۱۲۳۳۶ ـ تلگرافی: اطلاعات ـ تهران

تقویم اطلاعات

دوشنبه ـ بیست و نهم شهریور ماه ۲۵۳۵
بیست و پنجم رمضان‌المبارک ۱۳۹۶ ـ بیستم سپتامبر ۱۹۷۶

ساعات شرعی توپ‌افطار وتوپ‌سحر

استخراج دکتر ریاضی کرمانی

توپ افطار.. . . . ساعت ۶ و ۲۵ دقیقه
توپ سحر (فردا) . . ساعت ٤ و ۱۹ دقیقه
طلوع آفتاب (فردا).. ساعت ۵ و ٤۸ دقیقه
ظهر شرعی (فردا)... ساعت ۱۱و ۵۹ دقیقه
توپ افطار (فردا) . . . ساعت ۶و ۲۳دقیقه

نصرالله‌سلطانی نژاددر گذشت!

روز گذشته ورزش ایران یکی از بزرگان خود را از دست داد .

نصرالله سلطانی نژاد کشتی‌گیر پیشین تیم ملی در سالهای ۱۹۶۱ « یوکوهاما » و ۱۹۶۲ « تولیدو » درحالی که برای مداوای دندان‌بمطب دندانسازی مراجعه کرده بود در سالن انتظار دچار سکته قلبی شد و زندگی را بدرود گفت .

حادثه آنچنان غیرمنتظره بود که تصور آن برای دوستداران قهرمان از دست رفته نیز دشوار بود. مرحوم سلطانی نژاد علیرغم اینکه از دنیای قهرمانی وداع گفته‌بود ولی پیوندش از ورزش‌هیچ‌گاه قطع نشد ، او در مراحل مختلف بورزش خدمت میکرد و آخرین پست ورزشی‌اش‌که او تا واپسین روز های‌حیات عهده‌دارش بود ، سرپرستی والیبال باشگاه دخانیات‌بود.

سلطانی‌نژاددرندگی‌ورزشی‌اش بسالهای پیش از ۱۳٤۰ارتباط پیدا میکند ، او راه قهرمانی را بدشواری طی کرد وابتدا از زادگاهش‌قدم‌برکشتی چهره شد و بعد با حضور مداوم در مسابقات قهرمانی ایران خود را در این ورزش مطرح در سال ۱۳۳۷ در رشت‌بمقام قهرمانی ایران رسید ولی‌این قهرمان نتوانست تیم ملی را در سفر بکشور های ترکیه ـ بلغارستان همراهی‌کند ، زیرا سیف‌پور غاصب مقام اوشد.

ولی در سفر سال ۱۳٤۰ تیم کشتی ایران بشوروی موفق بهمراهی تیم ایران شد، در همان سفر بود که ارزش های خود را نشان داد ودر برابر علی علی‌اوف کشتی‌گیر

بقیه‌درصفحه ۲۵

فوتبال جام تخت‌جمشید هما ۲ـدارائی ۱ .

هماطلسم دارایی راشکست

دارایی پس از هرگل هما ، حملاتی شتابزده و بی‌هدف بر دروازه حریف خودداشت . مثل این صحنه که تقی جهانی با چشمان بسته سایه توپ را زده است و قلیچ‌خانی پشت سر جهانی و توانائی (۳) بازیکن هما که معلوم نیست کجا را نشانه گرفته است .

امجدیه ـ یکشنبه ۲۸ شهریور ماه ۲۵۳۵شاهنشاهی (جام چهارم تخت جمشید ـ دیدار برگشت) ـ دارایی ۱ (حسین فداکار ، دقیقه ۵٦)ـ هما ۲ (دقیقه ۲۹ ، حبیب علیزاده ـ دقیقه ۷۱ ، ناصر نورایی) ، نتیجه دیدار رفت (۱ـ۱) . داوری‌خوب‌منوچهر نظری ـ کمک داوران :

نعمت‌الله چوه وعبرنیرویی ، هوا کمی گرم ، زمین نسبتا خوب ، تماشاگر بیش از ۱۰ هزار تن .

ارزش بازی ★★

دارایی : فرامرز صباحی (۳) ـ عبدالعلی کلانتری(۱)، احمد سنجری (۲) ، احمد دیانی (۲) ، مسعود معینی (۱) و از دقیقه ٤۶ ، مسلم‌خانی(۲)، محمد شافعی (۲) ، محسن یوسفی (۲) ، پرویز قلیچ‌خانی کاپیتن (۳) ، حسین فداکار (۳) ، شاهرخ اصلانی(۲)و از دقیقه ۷٤ ، عبدالحسین عزتی (۱) ، تقی جهانی(۲)، مربی : جلال طالبی . جمع امتیازها : ۲۳

هما : امان‌الله نقدی (۳) ، مجید مشتری (۱) ، جواد رمزی (۲) و از دقیقه ۸۲، حسن کاشی نژاد (۱)، حبیب خیبری (٤) ، محمد توانائی (۲) ، مهدی غزال (۲) ، شاهرخ مطیعی (۲) ، محمود نقوی (۱) ، حبیب علیزاده ، کاپیتن (۳) ، ناصر نورایی (۳) ، احمد نقوی(۳) . مربی: فریدون عسکرزاده .

جمع امتیازها : ۲۵ر۵

دارایی تا به پیش‌آهنگی نرسید ، نباخت و هما هرگز چنین پیروزی دلنشین بخود ندیده بود .

دارایی که پیروزی رامفت و ارزان در جیب خودداشت، بی‌پرواتر از همیشه با حریف خود جنگید و این بی‌پروایی بود که کار دست تیم بدون شکست جام دادتابرای‌نخستین بار در این فصل چهره‌ی منحوس باخت را بخود ببیند .

فاتح پاس که درست یک هفته‌ی پیش در چنین روزی پاس را غافلگیر کرده بود ، دیشب خود دچار همان بلایی شد که برسر پاس آورده‌بود.

همایی‌ها هرگز باورنمیکردند که بیش از یک امتیاز از حریفی بگیرند که سرسخت‌ترین تیم جام لقب دارند و تا روز هفدهم هرگز روی شکست را بخود ندیده بود . تیمی که حداقل ٤ بازیکن خوب و مهره های اصلی تیمش‌را در اختیار نداشت‌بزحمت‌میتوانست امیدوار باشد که حتی این یک امتیاز را هم بگیرد ، اما بی‌پروایی دارایی که از لاک بیرون آمده بود و شکل دفاعی و محتاطانه هما ، که هردو تیم را با دوچهره‌ی متفاوت احتیاط آمیز و عادتی خود از رفتار همیشگی خود، نشان میداد سبب شد که دارایی‌گل اول بازی را در تعقیب یک ضد حمله از دست بدهد ، این گل درحالی زده شد که علیزاده ، کاپیتن هما ، قبل از این هم با یک فرار خوب و یک شلیک زیبا ، دروازبان دارایی را بزحمت انداخته بود ، اما در این لحظه که گل حادث شد . نقوی هم شریک او بود ، احمد نقوی که از میانه‌ی میدان صاحب توپ شده بود ، بخوبی آنرا پیش آورد و بموقع پاسی کشیده ، بلند و سریع برای علیزاده فرستاد که این یکی با مهارتی عالی ، دو مدافع دارایی را فریب داد و با یک مانور زیبا زاویه چپ دروازه را نشانه گرفت.

پس از گل برشتاب دارایی و احتیاط هما افزوده شد و هما با حفظ توپ برسراسیمگی دارایی می‌افزود .

در همین نیمه و سه دقیقه بپایان وقت بود که مدافع هما برای دفع یک خطرتوپ را یکی دومتری از خط ۱۸ قدم گذشته با دست لمس کرد که داورمیتوانست بسوددارایی فرمان پنالتی بدهد ، اما از آن بی‌تفاوت گذشت .

همه‌در خدمت فداکار

دروقت دوم بازی، دارایی یک بازیکن‌جسور و خوشفکر را مامور نتیجه‌گیری کرد و همه در خدمت او که درنوک حمله ، هرفرصتی را انتظار میکشید ، بودند . ضربه های سر قلیچ‌خانی و پاسهای‌دیگران همه بسوی فداکار میبارید و این بازیکن باهوش ، از سه موقعیت خوب که در دقایق ۵۳ ، ۵۶ و ۶۷ بدست آورد یکی را به گل مساوی مبدل کرد و آخری را از بالای دروازه به بیرون زد و اولی را تسلیم نقدی ، دروازه‌بان هما شد که خوب‌جای گرفته بود و آن‌که گل شد ، روی یک توپ هوایی بود که با ضربه سر او به‌نتیجه رسید.

در حالیکه دارایی برای گل دوم می‌جنگید ، هما به کمک سه مهاجم موفق‌خود و به شیوه‌ی دور از عادت ، ضد حمله ، صاحب گل دوم شد . توپی سریع برای نقوی رسید ، در غیبت مسلم‌خانی جانشین معینی ، پیش رفت . پاس زیبایی پیش پای نورایی انداخت . مانور دورازانتظار و شاید زیادی نورایی ، دو مدافع میانی دارایی را بهم گره زد و آنگاه در این فرصت بود که گلزن حرفه‌یی هما ، کار را تمام کرد و هما را صاحب پیروزی کرد .

والیبال

کویت فردا میآید

تیم ملی والیبال مردان‌کویت، بدعوت فدراسیون والیبال ایران و بدنبال سفر ملی پوشهای ایران به کویت که دیماه سال گذشته انجام‌گرفت، صبح فردا (سه شنبه) وارد تهران‌خواهند شد . ۱۸بازیکن بهمراه ٦ مربی ، داور و سرپرستی گروه اعزامی‌کویت را تشکیل می‌دهند .

کویتیها در طول اقامت ۱۲ روزه خود در ایران ، جمعا ٤ دیدار در مقابل‌تیمهای باشگاههای ماشین سازی‌تبریز ـ راه‌آهن مشهد ـ تاج و پرسپولیس برگزار می‌کنند و باحتمال زیاد و بادرنظرگرفتن موافقت آنان بازی دیگری به جمع دیدار های برنامه تنظیم شده از طرف فدراسیون‌و الیبال اضافه می‌گردد که مقابل تیم دخانیات تهران‌می‌باشدو روز جمعه ۹ مهر برای انجام این دیدار‌درنظر گرفته شده است.

فوتبال جام پهلوی برای نفتی ها

دیدار های‌فوتبال جام‌پهلوی که در شهرهای نفت‌خیز، برپا گردیده ، فردا با انجام دیدار فینال به پایان میرسد .

جدال فینال این بازی‌ها را تیم های شاهی و کرمانشاه برگزار می کنند که بازی‌آنها ساعت ۵بعداز ظهر دراستادیوم دکتر اقبال (تهرانسر) آغاز می گردد . مراسم اعطای جوایز نیز پس‌از پایان این مسابقه انجام می شود .

از دوستان وسروران معظم که بمناسبت‌درگذشت، برادر عزیزم بوسیله نامه ـ تلگراف یاقدم رنجه‌فرموده، وموجب تسلی وکاهش‌اندوه گردیده‌اندبدینوسیله سپاس گزاری نموده، چنانچه بعلت تالمات روحی تاخیری در عرض تشکر رخ دهد پوزش میطلبیم.

دکترلیوساودکتر ابوالقاسم پیرنیا

هدف

بانک اکباتان

پرداخت وام سریع بشماست

تازودترصاحب‌خانه‌شوید

پس‌اندازووام مسکن

اکباتان

بلوارکریمخان نبش مدیری

تلفنهای ۸۲۶۰۱۶ـ۱۹

نوزدهمین هفته مسابقه های پرش‌بااسب

اصطبل شاهنشاهی با «۹۸۵» امتیاز در صدر

هفته گذشته‌نوزدهمین دور مسابقات پرش با اسب انجمن سلطنتی اسب در حضورگروه کثیری از علاقمندان ورزش سواری درمانژ اصلی فرح‌آباد برگزار گردید و نفرات‌اول تا سوم هردوره به این شرح معرفی شدند .

دوره اول ـ جوانان رده «د» با یک باراژ « بطریق جام ملل» :۱ـ کوروش فرزانه با اسب المپیک ازباشگاه سواری فرح‌آباد ۲ـ اشرف رضائی با اسب بهار از کانون سوار کاران ایران ۳ـ سیامک‌عاقلی بااسب‌آلن از باشگاه سواری مقدم .

دوره دوم ـ جوانان رده «ث» با یک باراژ (بطریق‌جام ملل) : ۱ـ داریوش القانیان با اسب سیسکو‌کینگ از باشگاه سواری آدمیرام ۲ـ دانیل القانیان با اسب ایران از باشگاه سواری آدمیرام ۳ـ کاظم وجدانی با اسب روشن از اصطبل شاهنشاهی دوره سوم ـ بزرگسالان رده« ای»: ۱ـ رضا رضائی‌با اسب بهاراز کانون سوارکاران ایران ۲ـ فیروز نقش با اسب آلبا از کانون سوارکاران ایران ۳ـ اسفندیار جمشیدخانی با اسب رعد از باشگاه سواری‌نوروز آباد .

دور چهارم

دور چهارم ـبزرگسالان‌رده «ث» بر مبنای جدول «آ» دو باراژ» :۱ـ حسین کریمی مجذوب بااسب‌نبات ازاصطبل شاهنشاهی ۲ـ محسن امیری با اسب ورسن‌ژنوریکس از باشگاه ژاندارمری ۳ـ حسین کریمی مجذوب با اسب‌تندرلی از اصطبل شاهنشاهی .

دوره پنجم: بزرگسالان‌رده «ب» بر مبنای جدول «آ» بادو باراژ : ۱ـ بوکانی‌بااسب‌گری اسپارک ازباشگاه دشت‌بهشت ۲ـ عزت‌الله وجدانی بااسب شبرنگ از اصطبل‌شاهنشاهی ۳ـ نادر جهانبانی با اسب‌فیلد هیلس از باشگاه دشت بهشت.

باین ترتیب درپایان مسابقات هفته نوزدهم براساس امتیاز های سوارکاران باشگاه هارده بندی کلی به این شرح‌میباشد:

رده بندی

در مجموع اصطبل‌شاهنشاهی با ۹۸۵ امتیاز در صدر قرار دارد و باشگاه سوارکاری‌فرح آباد با ٤۵۱ ، کانون سوار ـ کاران ایران با۳۷٦ امتیازمکان های دوم و سوم را در اختیار دارند .

در گروه بندی رده های مختلف‌جدول انفرادی‌مسابقات باین شرح است :

رده‌بندی سوارکاران بزرگسال:
۱ـ عزت‌الله‌وجدانی ازاصطبل شاهنشاهی با ۲۱۲ امتیاز ۲ـ کامبیز آتابای از اصطبل شاهنشاهی با ۱٤۳ امتیاز ۳ـ حسین‌کریمی‌مجذوب ازاصطبل شاهنشاهی با ۱۳۹ امتیاز.

نوجوانان : ۱ـ رضاقائم مقامی از باشگاه سواری‌فرح آباد با ۲ ۷امتیاز ۲ـ آراء آقاجانیان‌ازکانون سوارکاران ایران با ۵۲ امتیاز ۳ـ علاء قائم مقامی از باشگاه سواری فرح‌آباد با ۳٤ امتیاز .

جوانان : ۱ـکاظم وجدانی از اصطبل شاهنشاهی با ۱۱۸ امتیاز ۲ـ دانیل القانیان از باشگاه سواری آدمیرام با۱۱۳ امتیاز۳ـمحمدسربازی‌ازاصطبل شاهنشاهی با ۱۰۳ امتیاز .

جام پهلوی

به معلومات خود بیفزائید (٤)

ترک‌ها اولین دوچرخه سواران خارجی بودند که درتور شمال ایران رکاب زدند

در شماره های پیش از تور های مهم بین‌المللی برای دوچرخه سواران یاد کردیم و به کوتاهی تاریخچه مسابقات دور شمال را ورق زدیم و تا به آنجا رسیدیم که باید از پنجمین دوره‌ی این مسابقه ها و اهمیتی که این دوره نسبت به مسابقات قبلی داشت یاد کنیم .

در پنجمین دوره‌که به‌سال ۱۳۵۲ انجام شد، برای‌نخستین بار از یک تیم خارجی دعوت شد و دوچرخه‌سواران ترک که رقابت‌دیدنی و هیجانی‌تازه به این تور بخشیده بودند به آین مسابقات جنبه‌ی‌بین‌المللی دادند . این تور به مسافت ۹۲۰ کیلومتر و باز در کرانه های شمالی البرز انجام شدو این بار نیز «محسن‌فرد»تو انست مقام اول تور و مقام سلطان کوهستان را بخود اختصاص دهد و پرامتیاز ترین‌دوچرخه سوار در تاریخ مسابقات تور ایران باشد .

اسماعیل زینلی ، دیگر دوچرخه سوار برقدرت تیم ملی ، تنها باهشت ثانیه‌اختلاف در جای دوم قرار گرفت .

وضعیت جغرافیائی

● و امسال ، پس‌از سه سال وقفه ، این مسابقات در سطحی گسترده‌تر ، باحضور ٤ تیم از کشور های ایتالیا ، آلمان غربی و سوئیس کاملا یک ارزش بین‌المللی پیداکرده است و با کوشش فدراسیون کنونی ، درتقویم جهانی‌جایی برای خود باز کرده است .

در این دورهبرای اولین‌بار مسیر مسابقه از حوزه استان های گیلان ومازندران بیرون آمده است و مسابقات ازشهر تبریز ، که زادگاه بهترین دوچرخه سواران ایران است، آغاز خواهد شد .

علاوه براین ، مسیرششمین تور، به ۱۰۱۰ کیلو متر ، بیشتر از مسافت های قبلی ، رسیده است که این نیز بر اهمیت و ارزش این تور می افزاید .

وضعیت جغرافیائی ایران طوری است که بویژه در شمال ایران ، صرفنظر از مناظربدیع و زیبا ، پستی و بلندی ها و پیچ‌وخم های بسیار در بعضی مسیر ها ، تور ایران را از ویژگی های‌خاصی برخوردار میکند واگرفدراسیون دوچرخه سواری بتواند ، همه ساله‌در برگزاری آن برنامه‌یی دقیق و منظم داشته باشد و بکوشداز کشور های‌بیشتری دعوت بعمل آورد ، بی‌تردید ، براعتباراین جام در جهان‌دوچرخه سواری افزوده شده و در پیشرفت‌این ورزش در ایران بسی موثر خواهد بود .

دانشگاه ملی ایران

پذیرش دانش‌آموز برای آموزشگاه بهیاری

شرح در صفحه ۱۸

بانک شهریار

باطلاع میرساند

از اول مهر ماه‌سال‌جاری تاپانزدهم‌اردیبهشت ماه ۲۵۳٦

ساعات کار ادارات مرکزی و شعب بانک همه روزه از ساعت ½ ۷ الی ۱٤

ساعات کار باجه ها برای مشتریان :

روزهای شنبه الی چهارشنبه

صبح‌ها : از ساعت ۱۸الی ½ ۱۳
عصر ها : از ساعت ۱۵ الی ۱۷
روز های پنجشنبه صبح‌ها : از ساعت ۸ الی ۱۳
عصرها : تعطیل

به مناسبت بزرگداشت ۵۰ سال سلطنت پهلوی

سوئیس ـ آلمان غربی ـ ترکیه ـ ایتالیا ـ ایران

مسابقات بین‌المللی دوچرخه سواری جام پهلوی

فدراسیون دوچرخه‌سواری باهمکاری مؤسسه اطلاعات

از ۸ الی ۱۵ مهرماه ۲۵۳۵

برگزارمیکند

۱۲٦٤ کیلومتر درمسیر :

تبریز ـ میانه ـ زنجان ـ قزوین ـ رشت ـ رامسر ـ چالوس ـ تهران

کاپساد

KAPSAD APARTMENT COMPLEX

مجتمع مسکونی (آپارتمانی) کاپساد که در یک پارک ۱۳۰ هزار متری در مجاورت فضای سبز ونک ایجاد میگردد درهفته های گذشته طی‌آگهی‌هائی که بوسیله روزنامه های کیهان اطلاعات ،رستاخیز و دو روزنامه انگلیسی زبان کیهان اینترنشنال و تهران جورنال منتشر شدازموسسات فرهنگی دعوت بعمل‌آورد تاموضوع مدیریت واحد فرهنگی کاپساد را (شامل‌کودکستان ـ دبستان و دبیرستان) بررسی نموده و پیشنهادات خود را ارسال دارند .

اینک ازموسسات زیر که‌پیشنهادات آنها مورد توجه کمیته فرهنگی کاپساد قرارگرفته است دعوت میشود که نمایندگان تام الاختیار خود را برای شرکت در جلساتی که برای بحث پیرامون این امر تشکیل میشود به دفتر پروژه کاپساد معرفی نمایند .

۱	Searle Education Projects	انگلستان
۲	گروه‌فرهنگی‌هدف	ایران
۳	Language House International	آمریکا
۴	D.R.Llewellyn Group of Companies	خاورمیانه
۵	Alpha Associates of Tallahassee	آمریکا
٦	Tandberg Educational	انگلستان

دفتر پروژه کاپساد ـ شرکت تیشمن

تهران ـ خیابان خردمند شمالی ـ ساختمان کف رنگ ـ شماره ۱۳۵

اطلاعیه شرکت سهامی صنایع شیر ایران

بمنظور آگاهی ساکنین محترم پایتخت بدینوسیله باطلاع میرساند که کارخانه شیر پاستوریزه تهران اقدام به بسته‌بندی کره در بسته های ۲۰و۲۵و۲۵۰و۵۰۰ گرمی نموده است. که از تاریخ بیست‌و هفتم شهریور ماه سال‌جاری در کلیه سوپر مارکتها و لبنیات فروشی‌ها به قیمتهای ذیل‌در دسترس مصرف کنندگان قرار خواهد گرفت .

کره ۲۰ گرمی ٤ ریال
کره ۲۵ گرمی ۵ ریال
کره ۲۵۰ گرمی ٤۰ ریال
کره ۵۰۰ گرمی ۸۰ ریال

شرکت سهامی صنایع شیر ایران

اطلاعات هفتگی

۳۵۷ ضمیمه

...برای آنکه داستان پهلوانان راستین رادر قرن بیستم بدانیم لازم است بگاهی ـ حتی گذرا هم که شده ـ به تاریخچه پهلوانان وعیاران‌در قرون گذشته بیفکنیم

پوریای ولی

عارف، شاعر، شیر مرد وعاشق

پهلوانی وارسته

وسر سلسله جوانمردان

پهلوان شیر دل، استاد پوریای ولی بود

وعده کرده بودیم از دلیران بنویسیم. از تکاوران و از جوانمردان. از مردانی که پای بند آئین جوانمردی بودند. پای بند سنت دیرپای نان و نمک و شرف انسانی. و حال... از «پوریا ی ولی» آغاز می کنیم که سر سلسله دودمان جوانمردان است و از نام مبارکش مدد می گیریم:

در باره‌ی «پوریای ولی» پژوهنده بسیار بوده است ولی هیچیک از تلاش خود بهره‌ای نگرفته‌اند. زیرا در کار تحقیق وقتی تدارک کافی نباشد نمیتوان محکم کاری کرد و بجائی رسید و متاسفانه در باب پوریای ولی نیز چنین است.

نه در نامش توافق شده، نه محل تولدش روشن است و نه میتوان از خلال تذکره ها بجائی رسید.

اما در مورد «پوریای ولی» در یک موضوع همه متفق اند و ان این نکته است که «پوریای ولی» قطب دلاوران بوده است.

نخست در مورد نام این رادمرد اختلاف نظر وجود دارد، در این که پهلوانی و کشتی گیری در دوران پس از چنگیز خان رونق یافته است شکی نیست، زیرا در تاریخ جهانگشای جوینی که تاریخ تحریر ان در ۶۵۸ هجری قمری است از پهلوانی و کشتی های میدانی که در حضور بزرگان قوم برگزار میشده است صحبت زیاد است. ولی سخن از پوریای ولی نیست. پس قرن هشتم هجری می تواند نقطه‌ای باشد. زیرا وفات «پوریا» را ۷۲۲ میدانند. اگر این تاریخ را صحیح بدانیم پهلوان نمیتواند در هفتاد سالگی میدان دار باشد و ۴۱ نوچه بپروراند و خودکشتی بگیرد!

پهلوان اهل خوارزم بوده

آنچه مسلم است «پوریای ولی» در قرن هشتم میزیسته. نام مبارکش محمود بقولی بریارولی ـ برخی بربای ولی و این یکی یعنی «بای» بمعنی بزرگ در لغت مغولی است. اما بعضی بندرت اشاره کرده‌اند که پهلوان محمود در سلماس بین خوی و شاهپور پا بدنیا نهاده است و این مسئله نمیتواند درست باشد زیرا همه را قول بر انست که پهلوان در خوارزم (بالاتر از مشهد و نزدیک ترکمنستان شوروی) پا بدنیا نهاده است.

«پرتو بیضائی» از قول نویسنده «مجالس العشاق» که نزدیکترین تذکره باقیمانده بزمان حیات پوریا ی ولی است مینویسد که «بای در زبان ترکی بمعنی بزرگ است» ومدعی است که محمود فرزند ولی در خوارزم بدنیا آمده و چون علاوه بر قدرت بازو صفات بارز و پسندیده‌ای داشته است که او را از سایر پهلوانان برتر میدانسته‌اند لقب «ولی» بر او نهاده‌اند و از جهت دیگر میتوان نتیجه گرفت که محمود فرزند ولی بوده است.

عارفی ارجمند و جوانمردی بی مانند

بهر صورت در تاریخ ورزش های باستانی «بیضائی» چنین عنوان کرده است: (در عهد خود بی نظیر و بلکه در هیچ عهدی کسی لاف مردانگی نزده است).

قریب شش قرن ونیم است که نام وی به بزرگی یاد شده وهمه روزه در زورخانه های ایران برای او طلب مغفرت میشود و او در عین اتصاف بصفت شاعری آن هم به درجه استادی عارفی ارجمند و جوانمردی بی مانند بوده و اگر حکایاتی را که راجع باو دردست است راست بدانیم چون او مرد باگذشتی پای بعرصه وجود ننهاد است.

مولف تذکره مجالس العشاق (فی التراجم و التصوف) کمال الدین سلطان حسین بن امیر منصوربن امیر بایقرابن امیر عمر شیخ بن امیر تیمور گورگان از ملوک فرغانه است که در سال ۹۱۱ وفات یافته و ایام سلطنت او در حدود ۱۵۶ سال بعد از وفات پهلوان محمود شروع شده. ولی در مجلس سی و هشتم از مجالس العشاق پهلوان صاحب ترجمه را صریحا بنام «بربار» گفته و حکایاتی از وی آورده که برای احتراز از ملال خوانندگان از نقل عین عبارات او صرف نظر میکنیم.»

خداوندان افسانه‌ای

خدایان افسانه‌ای و اساطیری یونان در سرزمین هائی که بت پرستی رواج داشته است از قهر طبیعت و یا لطف آن ساخته و برداخته شده و در ذهن ساکنان آن دیار اثر نهاده‌اند. مردم با فهم محدود و ابتدائی (سیر طبیعی محیط خود را) ناشی از قدرت خدایان میدانستند، فکر میکردند که مهر رخشان آفتاب قهری و لطفی دارد، قهرش میسوزاند و نابود میکند و لطفش رستنی بوجود می آورد و حیات میدهد، میوه را میرساند و آب چشمه ساران را سرازیر میسازد و زندگی می بخشد. این سیر بزرگ طبیعت را از چند خدا میدانستند!! خدائی که ساخته و برداخته ذهنشان بود.

خدای عشق، خدای قدرت زیبائی، حسد و.....

اما، چطور... پس از هفت قرن که از ظهور پوریای ولی میگذرد به تم اصلی زندگی این مرد احترام میگذاریم، با اعجاب سرتعظیم فرود می آوریم و با اطمینان میگوئیم که: «پوریا» پهلوان محمود اهل خوارزم غول نبود، انسان بود. مادر طول زمان غول ها داشته‌ایم که نامشان و کارهاشان از یاد رفته است ولی تا نوشتن و خواندن مرسوم است، تا سخن گفتن متداول است و تا در سینه دلها می طپد نام مبارکش با احترام بر زبان رانده میشود. زیرا آنچه او انجام داده است نه در ازمان خیلی دور، نه در دوران پهلوانان عصر شاه قاجار و نه همین دوره چندی پیش حاج سید حسن رزاز و حاج محمد صادق بلور فروش قابل تکرار نبوده است.

منتهی ما از «پوریای ولی» فقط یک داستان داریم. که شنیدنش جان در دل مرده میدمد و تشویشی عمیق در داستان بوجود می آورد و ای دریغ که امروز جنین نیستیم و نمونه ها نداریم. در محفلی سخن از تلاش «بارون پی یردوکوبرتن» فرانسوی موجد المپیادهای جدید بود، عمری را که صرف کرده بود، سخنانی که در مورد ورزشکاران شرکت کننده در بازیها از خود باقی نهاده است و خیلی از خصوصیات ذاتی او و داستان بیرون اوردن قلبش از کالبدش و دفن کردن در دل خاکسترهای المپی!...

«کوبرتن» ایدالیست بوده است، فرزند اشرافی یک خانواده فرانسوی با ان سیبلهای بر پشت بهتر بود که از شوالیه ها پیروی میکرد و بیرحمانه کوبرتن را میکوبند که در دنیای امروز که همه میلولند و صحبت از ماده، ماتریالیسم و ماتریالیسم تاریخی است بازیهای المپیک چه نتیجه‌ای دارد. و از این راه میتوان نتیجه گرفت و جمهور افلاطون بوجود اورد و مدینه فاضله ساخت.

سمبلی که از یاد رفته

اما دنیا به «کوبرتن» احترام میگذارد و آنچه او انجام داده است جاویدان است، زیرا تاحرکت از انسان شایسته انتظار میرود هدف اساسی او از یاد نخواهد رفت، برا ی سرشناسی «کوبرتن» از اواخر قرن نوزدهم و اوایل قرن بیستم سخنها رفته است، عکسها چاپ شده و کنفرانسهاتشکیل داده‌اند اما، برا ی «پوریای ولی» چه کردیم. ما در کدام مراسم که جنبه بین المللی داشت از واقعیتی روشن پرده برداشتیم.

در کجا منقدان و تاریخ نویسان دنیای عصر او را نشان دادند و بزرگی‌اش را برای تسلی دلها آنطور که شایسته بود بر قلم جاری ساختند، بدلایل نامعلوم و سینه بسینه نقل شدنها یکلی شیرازه کار از هم پاشیده شده است و یک نمونه بارزو گویا که میتوانسته است برای نسلها که هر دوره جهش داشته‌اند سمبل باشد و باو اقتدا کنند و مورد نیایش قرارش دهند از یاد رفته است!

عقیده داریم هر جا که روشنائی هست و چهل چراغی میدرخشد باید نام «محمود پوریای ولی» را بر زبان آورد، زیرا چنین پهلوان اندیشمند و صوفی صافی تا ابدیتی را انتظار میکشیم دیگر بار ظهور نخواهد کرد چون پهلوان محمود علاوه بر زوربازو و کاردانی و استادی شاعری چیره دست بود و با تخلص «قتالی» دیوانی دارد که مورد توجه اولیاء وبزرگان و عاشقان مرد ی ومردانیگی وجوانمردی قرار گرفته است.

آنکه عاشق است...

«بوریای ولی» را مدفون در خیوه خوارزم میدانند، و عقیده دارند که در سال ۷۲۲ دارفانی را وداع گفته است و برخی برانند که او سربکوه نهاده و از دنباله کارو زندگی‌اش کسی را آگاهی نیست...

بهر صورت از «بوریای ولی» داستانی معروف و مشهور است که برای آنانکه دل در گرودنیا و ملحقات آن دارند بعید بنظر میرسد ولی در نزد «اولیاء الله» این متاعی معمولی و پیش پا افتاده است زیرا آنکه عاشق است پند و نصیحت نمی پذیرد و سردرگریبان خود دارد.

«گویند که پهلوان خوارزم «محمود دلاور» را حریفی در پیش نبود، او را جهل و یک نوچه پیوسته یاری و همدمی کردندی، او بغایت استادی فنون کشتی‌گیری را میدانستی و در کمال صفا انچه بدانستی به نوخاسته‌ها بیاموختی و پیوسته جد و جهد همیکردی تا شاگردان چهره شوند و ریزه کاریها بدانند.»

استاد را عقیدت بر آن بود که آن پهلوان نبود که راز کار مخفی بدارد و با تنگ‌نظری انچه آموخته است با خود بگور برد و بهمین مناسبت آنچه استاد از استادان خود بیاموخته بود شاگردانش به نیکی بدانستندی و این صفت پهلوان محمود را در خوارزم بر سر زبان‌ها انداخته وصیت شهرتش عالم‌گیر شده بود نوخاسته‌ها سعی وافر داشتند که رخصت یابند و «بندینک» بیراهن استاد را بیمن تبرک و افتخار بیاندازند و این جز با دست نمازداشتن و مطهر بودن فراهم نشدی...»

این قسمتی از تذکره «قتالی‌الشاعر» است که تخلص پوریای ولی به قتالی است و خصوصیات این پهلوان را ذکر کرده است.

نقطه روشن‌تری در زندگی پوریای ولی

اشاره باین نکته که پهلوان رموز و فنونی را که میدانسته است بحد کمال بشاگردان و نوچه‌های خود می آموخته است علو طبع و وسعت اندیشه‌اش را می‌رساند و از سوی دیگر پاکدامنی وی را ثابت میکند که برای انداختن تکمه پیراهنش میبایستی نوچه‌ها وضو بگیرند و یقه او را ببندند!

از داستان‌های زیادی که در مورد پوریای ولی نقل است یکی را که از همه معروفتر ولی بصور گوناگون ذ ر شده است انتخاب میکنیم، زیرا در تم اصلی این روی داد همه متفق‌القول‌اندو آن این نکته است که مردی با همه قدرت و توانائی و تسلطی که برحریف خود داشته است از پیروزی چشم میپوشد و دنیای دنی و وابستگی‌های این دیر کهن بیوه را ندیده میگیرد. این نقطه روشن‌تری در زندگی پوریای ولی است و بهمین دلیل است که شاعری در وصف «پوریا» رباعی معروفی را سروده است، اگرچه این رباعی از لحاظ صفت شعری و قافیه و عروض جنگی بدل نمیزند ولی مفهوم آن شوری در دل میافکند.

پوریای ولی گفت که صیدم بکمند است
از همت داود نبی بخت بلند است
افتادگی آموز اگر قابل فیضی
هرگز نخورد آب زمینی که بلند است

هیچ ورزشکار باستانی و رادمرد پاکنهادی نیست که با دلاوری سرو کار داشته باشد ولی «پوریای ولی» را نشناسد.

بهرحال گویند: که وقتی شهرت «محمود پهلوان» از خوارزم به دیگر بلاد انروز رسید و سلطان «جونه» یکی از ایالات انروز هندوستان از این مسئله آگاهی یافت. پهلوان را از خوارزم به «جونه» دعوت کرد (برخی نوشته‌اند که پهلوانی از هند به خوارزم رفته است) پهلوان محمود بهمراه نوچه‌های خود که چهل و یک تن بوده‌اند به جونه میرود. مورد احترا، قرار میگیرد و قرار می شود که

میدان شهر در پیش چشم مردم و بزرگان «جونه» مبارزه پهلوان هند که جوانی اراسته و خوش تراش بوده است برگزار شود.

نوچه‌ها و شاگردان به پهلوان محمود شب هنگام پیشنهاد میکنند که رخصت دهد تایکی از ایشان با پهلوان هندی دست و پنجه نرم کند ولی پهلوان نمی پذیرد و می‌گوید: مرا خواسته‌اند و می خواهند کشتی مرا به بینند.

مادری برای فرزندش دعا میکند

روز اول در شهر جار میکشند و میدان را اماده میسازند و ندا میدهند که فردا پهلوان خوارزم با بزرگترین پهلوان «جونه» روبرو میشود، در شهر ولوله میافتد و مردم خود را اماده میسازند (در اینجا ذکر این نکته جالب است که نوشته‌اند پهلوان محمود برای فریضه به بقعه و یا مسجدی میرود و در انجا با پیرزنی روبرو می شود که آن پیرزن در حال دعا، ندبه و گریه و زاری بوده است و بدرگاه باریتعالی استغاثه میکرده که سرش در مبارزه پیروز شود.)

(برخی دیگر گفته‌اند که پیرزن بشقاب حلوا جلوی پهلوان میگیرد و پهلوان میگوید برو مادر از خدا می - میخواهم که مرادت براورده شود، زن گریه‌کنان میگوید خیلی دشوار است مگر خدا بخواهد! پهلوان محمود جویای قضایا شده و براو آشکار میشود که پهلوان شهر تنها پسر او است و این همان رقیبی است که فردا باید با او کشتی بگیرد.)

هرچه میخواهد باشد و هرگونه که داستان را در ذهن خود ببرورانیم باین نکته میرسیم که مادری برای پیروزی و سرافرازی فرزندش در سر راه پهلوان قرار میگیرد و او برای از هم نپاشیدن زندگی انسانی رنجدیده و محنت کشیده ان نظام کهن و مرسوم پهلوانی را می شکند و از آن حصار کبر و نخوت بیرون می آید و سلسله‌ها را میگسلد.

نوچه‌های پهلوان گریان میشوند

پهلوان به مادر آن جوان قول میدهد که برای فاتح شدن فرزندش دعا کند، شب را تا بصبح نمی خوابد و با باطن خود در جدال بوده است، پنهانی تصمیم میگیرد که در اختیار جوان هندی باشد و دل مادرش نشکند، پهلوان محمود در میدان با نوچه‌های خود در انتظار پهلوان هندی میایستد و او با نخوتی کم نظیر در میان هلهله در برابر پوریا میایستد. در تاخت و تاز با این که پیروزی در اختیار پوریا بود خود را تسلیم کرده و بشتش با خاک آشنا شده و پهلوان هندی بر سینه‌اش نشسته!... مردم «جونه» شاد و نوچه‌های پهلوان گریان صحنه را ترک کردند و همه مات و مبهوت بودند که کار برچه روال گذشت و چگونه پهلوان سر شاخ نشد و از آنهمه تسلط و قدرت بی بهره ماند! پهلوان با آرامی کامل از میدان خارج شد و سخنی بر زبان نیاورد با اصرار نوچه‌ها هم رمز کار افشا نشد و او چنین عنوان کرد که رقیبش قدرت عجیبی داشته است و نوخاسته‌ها این موضوع را قبول نکردند.

۴۱ سر کشتی پوریای ولی

دیگر روز پهلوان شاگردان خود را به بیرون شهر می برد و بسادگی بر همه انان غلبه میکند و چهل و یک سر کشتی میگیرد و نشان میدهد که در قدرتش فتوری روی نداده است و شاگردان حیرت میکنند که رمز آن حادثه چگونه بوده است ولی استاد حرف و اشاره‌ای نمی کند. در مراسمی که در حضور شاه و بزرگان شهر برگزار میشده است سلطان به پهلوان ایران تفقدی می کند و او را تسلی میدهد که گاهی چنین میشود و از قضای روزگار او مغلوب گردیده است، پهلوان خوارزم با فروتنی اظهار میدارد که قدرت پهلوان «جونه» فوق‌العاده بوده است و زبان بمدح او میگشاید!

در این هنگام پهلوان «جونه» از راه میرسد و خود را به پای پهلوان محمود میاندازد و عذر میخواهد و بازوبند خود را میگشاید و با گریه و زاری آنرا تقدیم پهلوان میکند.

اشک بردیدگان پهلوان

پهلوان «جونه» میگوید:

«پهلوان تو درس جوانمردی بمن دادی، تو سرور و سالاری، تو با این بزرگواری مرا بکام نیستی کشاندی و چشمم را باز کردی، این تو بودی که بمادرم و گریه شبانه او توجه کردی و مراد او را براورده ساختی!

گویند وقتی پهلوان از مجلس سلطان خارج میشده است اشک بردیده داشته و از این که این راز از برده بیرون افتاده سخت متاثر بوده است... زیرا او پس از شکست خوردن چشمش باز شده و آنچه نادیدنی بوده است میدیده و صاحب کرامت شده و قبله دلهای دلاوران ـ عیاران ـ جوانمردان و صاحبدلان.

تنها این رمز او را هنوز برای ما زنده نگاهداشته است... رازداری و افتادگی از خصوصیات این مرشد بوده و حیف است که ما او را بهلوان بدانیم و در این زمره قرارش دهیم.

از پوریای ولی اینجا و آنجا میتوان اشعاری یافت که از صفای دل او سرچشمه گرفته است و نمونه‌های آنرا مطالعه میفرمائید:

گر مرد رهی نظر بره باید داشت
خود را نگه از کنار جه باید داشت
در خانه دوستان چو گشتی محرم
دست و دل و دیده را نگه باید داشت
گر کار جهان بزور بودی و نبرد
مرد از سر نامرد براوردی گرد
اینکار جهان چو کعبتین است و چو نرد
نامرد ز مرد میبرد چتوان کرد
از دفتر عشق راز میخوان و مگوی
مرکب بی این قافله میران و مگوی
خواهی که دل و دین بسلامت ببری
می بین و مکن ظاهر و میدان و مگوی
همت مردان خواهیم که از
بزرگواری و دل باختگی چنین مردانی
بند گیرند

مطالعه زندگی شیردل

در نسخه‌ای خطی از بوریای ولی ذکر کرده‌اند که او به شاگردان خود توصیه کرده است و عین عبارت آن چنین است:

اول: ذکر خدای باریتعالی که بما قدرت داد و ما را حیات بخشید.

دوم: اطاعت از پیامبران و فرستاده‌ها که جز خیر امت نخواهند.

سوم: عزت کهنه سوار که او از پدر بهتر باشد و آنکه عزتش روا ندارد کامل نشود و خوار گردد.

«شیردل» که عنوان «کهنه سوار» را بدنبال نام خود دارد نشان کاملی است از استادی او که شاگردان را تعلیم میداده و حقی بزرگ برگردن پوریای ولی دارد.

پهلوان شیردل از خطه آذربایجان برخاسته و بهمین دلیل که البته بسیار ضعیف است گروهی را عقیده برآنست که پهلوان محمود اهل «سلماس» بود و از استاد در راه تکامل خود سود برده است ولی مطالعه زندگی شیردل نشان میدهد که این پهلوان زورآزمائی در دیار خود را نمی پسندیده و در قدرت کامل پشت دلاورانی از ناحیه هند گرجستان، مغولستان و فلسطین و شامات را به خاک رسانیده است.

دل نوخاسته‌ای را مشکنید

شیردل در عین حال که از درشتی قامت برخورداری داشته از سرعت ذاتی و جبلی نیز در کشتی‌ها سود میبرده و داستان‌ها از کشتی‌های او چنان است که بیک طرفة‌العین به پشت حریف میرفته و بسادگی بهلوانان را شکست میداده است. گویند که در مغولستان با حریفی جوان روبرو میشود، شیردل پیشنهاد میکند که چون حریفش فوق‌العاده جوان است با یکی از نوچه‌های او کشتی بگیرد، زیرا دوست ندارد که دل نوخاسته‌ای بشکند و آزرده شود، پهلوان گرجی که بیش از اندازه مغرور بوده است پاسخ می دهد که علاقه دارد دل بیری را بشکند زیرا پیر درخت میان تهی بیک نسیم خرد شود، شیردل هرچه اصرار میورزد، مورد قبول نمیشود.

فن «یان‌باشی» شگرد شیر دل بود

«شیر دل» بناچار می پذیرد، ابتدا دورانی میزند، دوران زدن در معرکه‌ها هنوز هم مرسوم است و آنکه میخواهد هنری از خود نشان دهد از تماشاگران پولی جمع میکند. شیر دل دوران که میزند ان پول را به جوان گرجی می دهد و به او میگوید از خصوصیات ما نیست که دلی را بیازاریم ولی این عقیده را هم داریم که پهلوان نادان را جنان باید کوبید که مدتی در بستر بماند تا تجربه آموزد و دست از سبکسری بکشد.

«شیر دل» در این زورآزمائی همانطور که شیوه او بوده است با فن «یان‌باشی» بسادگی و در نهایت سرعت پهلوان گرجی را میاندازد و از ناحیه دست راست حریفش آسیب می بیند. شیر دل نوخاسته شکست خورده را جمع و جور میکند و با نهایت اکرام او را از میدان خارج مینماید.

در کاردانی و آستادی «شیر دل» ثانی و نظیر نداشته است و حتی در دوران پیری و از پا افتادگی نیز جوانان را شکست میداده و قوت و فهم عجیبی از خود نشان داده است.

این پهلوان بیش از هشتاد سال زیسته است و در اثر باقیمانده از «پرتو بیضائی» که از جنگهای مخصوص استفاده شده است و شیر دل کهنه سوار و پوریای ولی جنبه‌هائی داده‌اند که امروز مورد قبول همه نمیتوانند واقع شود.

طوماری قیمتی و نایاب

در طومار خطی آقای مهدی زرکشان اهل کاشان که طوماری قیمتی و نایاب است در احوال شیر دل کهنه سوار و پوریای ولی داستانی نقل شده است که برمبنای آن وقوف کامل نیست، در این طومار مفصل نوشته شده است که وقتی پوریای ولی به شیر دل کهنه سوار رسید و از غیب بدو الهام و ابلاغ شده بود، پهلوان محمود بیشتر از ۳۶۰ فن کشتی را براحتی اجرا میکرده است و طی تشریفاتی خاص بدستور «کهنه سوار» با ۴۱ نوچه در یک مجلس کشتی گرفته و هریک را بطریقی مغلوب کرده لست و این محل را «سلماس» در نزدیکی خوی و شاهپور ذکر کرده‌اند! در این طومار صحبت از مغلوب شدن «بوریا» بوضعی که قبلا گفته شد نیست، فقط دستور شیر دل را به پهلوان محمود کاملا روشن ساخته و در ابتدای امر در نخستین مصاف از نوخاسته‌ای زمین خورده است.

مرا شیر دل نام است

بهرحال در طومار بوریای ولی، شیر دل خود چنین عنوان کرده است:

مرا شیر دل نام است و از تبریزم، در کوه سرخاب بسر می بردم، چهل سال در مقام پهلوانان بودم و کسی که با من برابری کند نبود، الحال بیست سال است که در مقام «کهنه سواری» بسر می برم، یک شبی در خواب دیدم که مرا گفتند که آنچه تو میخواهی در میدان خوی و سرماس است (مقصود سلماس است)، چون از خواب برخاستم روانه اینجانب «این طرف» شدم و شصت سالست که در عالم گشته‌ام چه در صورت پهلوانی و چه در صورت کهنه سواری، آنچه من خواستم بدست نیامد تا امروز که تو را بمن دادند (مقصود پهلوان محمود است) والخ...

در قدرت «شیر دل» داستانها زیاد است و گفته‌اند هیچکس را توان آن نبوده است که با سنگهای مرمر او که وزنش ۱۰۸ من تبریز بوده است پنج بار براحتی سنگ بگیرد ولی شیردل صبح و شام و هربار بنجاه بار جفتی سنگ میگرفته است!

طلب توانائی و نگهداری

موضوع سنگ مرمر و وزن ۱۰۸ من تبریز نیز مورد تائید قرار گرفته و اگر یک من تبریز را بیشتر از سه کیلو هم ندانیم که البته بیشتر است پهلوان شیر دل بر هر دست ۵۴ من که ۱۶۲ کیلوگرم میشود بلند میکرده و با اسلوب خاص سنگ گرفتن به پشت میخوابیده و آنرا بالا و پائین می آورده است.

در باب سنگ گرفتن در ۹ اصل ورزشهای باستانی در دوره مغول آمده است که برای ورزیده شدن سرشانه‌ها، پشت و پشت بازو یکصد و هفده بار سنگ میگرفته‌اند، در همین سنگ گرفتن است که مرشد و یا پیش کسوت ضمن شمارش که از یک آغاز میشود و ذکر خدا و نبی و ائمه اطهار را دارد از «پوریای ولی» طلب توانائی و نگهداری سنگ گیرنده میکند و با خلوص میگوید... هفده کمر بسته مولی ـ خدای مکه و منا ـ ختم شاه نعمت‌الله **ولی**، پوریای ولی نگهدارت..

ده اصل پوریای ولی

از «پوریای ولی» ده اصل اساسی بجای مانده است که «بیضائی» آنرا از طومار باقیمانده آقای زرکشان نقل کرده است و برای امانت‌داری بدون دخل و تصرفی عینا بدرج آن میپردازیم

اول: عزت کهنه سوار که از پدر بهتر باشد اگر چنانکه عزت کهنه سوار ندارد میباید که مکمل نشود. بلکه در حین شباب فوت شود.

دوم: آنکه دشنام از دهن او بیرون نیاید چرا که اینکار براستی کرده‌اند.

سوم: آنکه میباید فاسق نباشد که بدترین کارها است

چهارم: آنکه دروغ نگوید که خدایتعالی دروغگو را دوست نمیدارد.

پنجم: آنکه میباید نماز از خود ترک نکند که از بی نماز بدبخت‌تری نمیباشد.

ششم: دیده پاک نگهدارد پاکی

ادامه دارد

امریکا جنگ انفصال: نخستین جنگ مدرن تاریخ بشر

آبراهام لینکلن

این آخرین عکس آبراهام لینکلن است که در روز تسلیم جنوبی ها بوسیله «الکساندرگلادنر» گرفته شده است. درین چهره دل انگیز نیکوکاری، هوش، شهامت و خستگی سال های جنگ بچشم میخورد. پنج روز بعد لینکلن در تاتر «فرد» بدست «بوث» بقتل رسید.

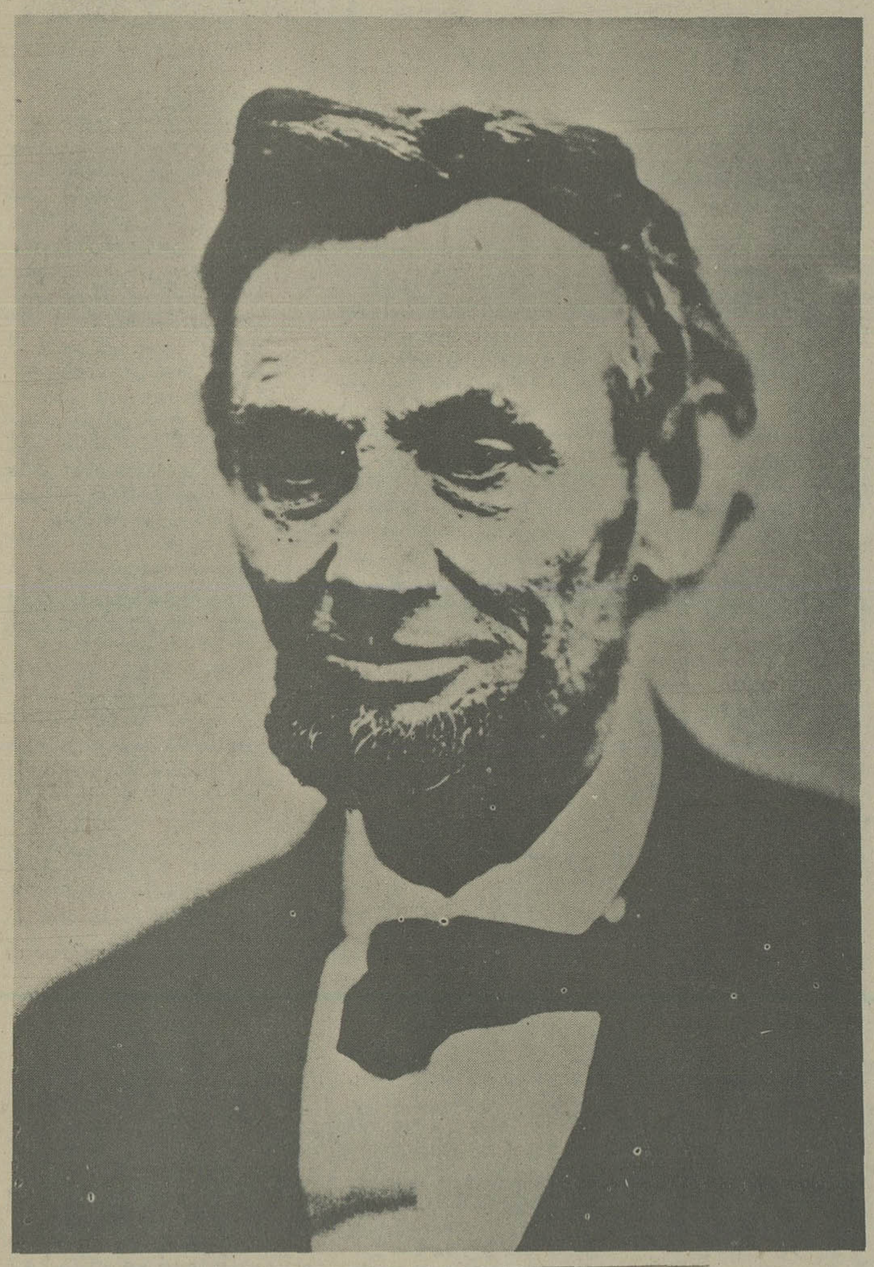

آمریکای معاصر ـ به معنای خاص و مطلق کلمه: آمریکای زمان ما در یک نیم قرن ساخته شده است. درست در فاصله بین ۱۸۶۰و۱۹۱۰ در فاصله میان اولین جنگ مدرن و اولین جنگ جهانی.

دو امریکا وجود دارد: آمریکای قبل از جنگ انفصال و آمریکای بعد از جنگ بین‌المللی اول. درین پنجاه سال فاصله آمریکا در حال دگردیسی و تکامل بود. دیگی بود به ابعاد یک نیم قاره که همه چیز در آن تغییر ماهیت میداد. چه سرزمینی؟ در سال ۱۸۶۰ کشور از سمت غرب به سوی میسوری گشوده شد. از ۱۸۶۰تا۱۹۱۲ این ایالت ها متولد شدند. کانزاس (۱۸۶۱) ـ نوادا (۱۸۶۴) نبراسکا (۱۸۶۷) ـ داکوتای شمالی، داکوتای جنوبی ـ مونتاناو واشنگتن (۱۸۸۹) ـ وایومینگ وایداهو (۱۸۹۰) ـ اکلاهما (۱۹۰۷) نیومکزیک و آریزونا (۱۹۱۲)

سی‌وسه ایالت در سال ۱۸۶۰ و ۴۸ ایالت در سال ۱۹۱۲. در واقع در سال ۱۹۱۲ بود که آمریکا چهره یک قدرت برتر جهانی را بخود گرفت و برای رسیدن به این مقام نیم قرن کافی بود.

این نیم قرن با جنگی شروع شد که گاه جنگ داخلی و زمانی جنگ انفصال نامیده میشود. جنوبی های آمریکا آن را «جنگ بین کشورها» میدانستند. چون معتقد بودند که شمال و جنوب دو کشور جدا هستند و جیزی بنام «ایالات متحده آمریکا» وجود ندارد و آنچه ایالت ها را بهم پیوند میدهد یک رشته فدرال است.

جنگ انفصال

این نخستین جنگ مدرن تاریخ بشر بود و در آن سه میلیون تن، رقمی بیسابقه رودرروی هم قرار گرفته بودند. درین جنگ برای اولین بار ترن مورد استفاده نظامی یافت (حمل و نقل افراد و توزیع خواربار و تجهیزات) و در جنگ انفصال بود که تلفن صحرائی و ناوشکن مورد استفاده واقع شد. شمال و جنوب تمام منابع اقتصادی و انسانی خود را تجهیز کرده بودند و درین جنگ بود که برای بدست آوردن پیروزی های بی ارزش جنگ های سخت و خونین رخ داد و ۶۰۰ هزارتن کشته شدند.

درباره دوران بعد از جنگ انفصال کتاب ها نوشته‌اند و بدان «دوران بازسازی» لقب داده‌اند. اما این باز سازی یک شکست و ورشکستگی بود. «ساموئل الیوت موریسن» تاریخ نویس مشهور امریکائی آن را «مرحله غم‌انگیز و ر درد و حسرت تاریخ ما» خوانده است.

سفیدهای شمال و سفیدهای جنوب به یک اندازه در شکستی که سیاهان قربانی آن بودند سهم داشتند و این همان سیاه هائی بودند که شمال و جنوب بخاطر آن‌ها چنین وحشیانه با یکدیگر جنگیده بودند. شمالی ها برای آزاد کردن آنها از قید بردگی و جنوبی ها برای پایدار نگاه داشتن این بردگی میتوان گفت که ناراحتی کنونی در روابط سفیدها و سیاه های آمریکا در «دوران بازسازی» ریشه دارد.

لینکلن که مرگش یک فاجعه بود در انجام یک امر محال موفق شده بود؟ موریسن می نویسد ـ هزار لعنت بربدکارترین قاتلان، یعنی جی‌ویلکزبوث باد! او نه تنها یک رئیس جمهوری خوب و بزرگ را کشت بلکه نیروی تازه‌ای به موج کینه و انتقام داد که لینکلن در راه نابود کردنش میکوشید.»

با مرگ لینکلن «آمریکای لینکلنی» از میان رفت امریکای پنبه و زندگی روستائی. آمریکای همزیستی با طبیعت بدون خشونت و بدون نابود کردن طبیعت. آمریکای دوران بازسازی دست به کار تغییر شکل و ماهیت طبیعت زد و تعادل را از بین برد. جنگ انفصال مظهر این گسستگی بود. وقتی جنگ انفصال آغاز شد امریکا در کار آن بود که عقب ماندگی اقتصادی خود را نسبت به اروپا جبران کند.جنگ این جبران را تسریع کرد.

مهاجران

آنچه در وهله نخست آمریکا را در نظر اروپائیان مجسم میکند «مهاجر» است. نقش مهاجران در ساختن آمریکای جدید حیاتی واساسی است. رقم ها چشمگیرند. در ۱۴۰ سال تاریخ آمریکا، یعنی از ۱۸۲۰ تا ۱۹۶۰ چهل و دومیلیون مهاجر در ایالات متحده ساکن شدند و سی میلیون نفر از اینها بین ۱۸۶۰ تا ۱۹۲۰ به انجا رفتند.

جمعیت آمریکا بین ۱۸۶۰تا۱۹۱۲ از ۳۱ میلیون نفر به ۹۲ میلیون نفر رسید. هیچ کشوری در طول تاریخ رشد جنین سریعی از نظر افزایش جمعیت نداشته است.

این مهاجران چه کسانی بودند؟ تا آخر قرن هیجدهم انگلو ساکسن ها بیشتر از همه بودند. ولی از ۱۸۶۰ ببعد ملیت های مختلف درهم آمیختند: از همه کشورهای اروپا، ژاپن و چین.

هجوم این جمعیتی که در عین حال تولید کننده و مصرف کننده بود، یکی از مهمترین عوامل بیشرفت سریع اقتصادی و اجتماعی امریکاست.

تسخیر غرب و بومی ها

سیل جمعیت در آغاز به سوی شرق سرازیر شد و سهم بسیار اندکی از آن به جنوب رسید. در نتیجه آنها که زودتر آمده بودند زیر فشار تازه واردان رو بسوی غرب بکرونا مکشوف آوردند. آنها میرفتند تا زمین ها و معدن های دست نخورده را به تصرف آورند و اقیانوس آرام حد و مرز طبیعی پیشروی‌شان بود.

ودرین سیل مهاجرت بسوی غرب و بعد در دوران بازسازی «بومی» آمریکائی هم مثل سیاه یک قربانی بود. به واقع ورود مهاجران چه به شرق و چه به غرب امریکا برای این کسانی که پیش از کشف قاره جدید در آن مقیم بودند نتایج بسیار ناخوشایندی در برداشت.

در جریان یک نقل و انتقال ۱۸۰۰ کلیومتری اجباری چهارهزار بومی بقتل رسیدند.

بواقع مهاجران در فاصله ۱۸۶۰تا۱۸۹۰ هویت بومی‌ها ـ سرخ پوستان ـ آمریکا را نابود کردند و آنان را ـ آنها را که باقی ماندند ـ واداشتند که در جامعه جدید مستحیل شوند.

میگویند تعداد سرخپوستان در آمریکای شمالی، بهنگام ورود کریستف کلمب بین یک تا ده میلیون نفر بود.

شناختن رقم دقیق میسر نیست. ولی این را میدانیم که در سال ۱۸۹۰ تعدادشان به ۲۵۰ هزارنفر رسیده بود. اگر رقم اولی را یک میلیون نفر قبول کنیم به این نتیجه میرسیم که ظرف ۲۵۰ سال ۷۵۰ هزار سرخ پوست نابود شده‌اند.

نقش راه آهن

راه‌آهن بعنوان مهمترین عامل ارتباطی در تغییر شکل ایالات متحده یکی از نقش های اساسی را داشته است تا سال ۱۸۶۵ شبکه راه‌آهن به شرق محدود بود. ولی جنگ انفصال که پایان یافت آهنگ ایجاد راه های جدید سریع‌تر شد. در سال ۱۸۷۰ پنجاه‌وسه هزار مایل (هر مایل برابر با ۱/۶کیلومتر است) خط آهن مورد استفاده بود. افزایش این رقم بدین ترتیب بود: ۱۸۸۰ (۹۳۲۶۱) ـ ۱۸۹۰ (۱۶۷۰۰۰) و ۱۹۰۰ (۱۹۹۰۰۰). در آغاز قرن بیستم طول خط آهن های تمام اروپا کمتر از ایالات متحده بود.

فرمان ایجاد خط آهن های سراسری «یونیون پاسیفیک» و «سانترال پاسیفیک» که بعنوان یک اقدام حماسی در ادبیات و سینمای آمریکا جای خاصی دارد بوسیله آبراهام لینکلن صادر شد.

صنعتی شدن آمریکا

ایجاد یک دنیای کارگری در شهرهای آمریکا نتیجه تحولی است که مجموعه جامعه آمریکا یافت. تحول از جامعه اساسا کشاورزی به جامعه صنعتی. ایجاد یک طبقه کارگر پرقدرت و توسعه شهر نشینی با صنعتی شدن کشور همراه بوده است.

به ارقام توجه کنیم: تولید نساجی که در سال ۱۸۶۰ صدونودوهشت میلیون دلار بود، در سال ۱۸۹۰ به پنج میلیارد دلار و در سال ۱۹۰۰ به۱۳ میلیارد دلار رسید.

تولید پولاد در سال ۱۸۶۷ دویست هزارتن و در سال ۱۸۹۵ شش میلیون تن بود.

تعداد مزد بگیران کارخانه ها و کارگاه ها در سال ۱۸۶۹ دومیلیون نفر بود که محصولاتی به ارزش ۳۳۸۵میلیون دلار میساختند. آن تعداد و این رقم در سال ۱۸۹۹ بترتیب ۴۱۷ میلیون نفر و ۱۱۴۰۷ میلیون دلار بود.

این ارقام نشان ثروت و قدرت هستند و نیز نمایانگر هجوم از ده به شهر. در سال ۱۷۸۹ فقط سه درصد مردم آمریکا در شهرها زندگی میکردند و فقط پنج شهر بیش از هشت هزار نفر جمعیت داشتند. در سال ۱۸۹۰ یک سوم جمعیت شهرنشین بود.

در این سال نیویورک (بابرادوی) ۲/۳ میلیون نفر جمعیت داشت. فیلادلفیا و شیکاگو از مرز یک میلیون نفر گذشته بودند.

آمریکا بعد از آنکه در جایگاه «قدرتمندترین کشور جهان» جای گرفت به سوی جامعه مصرف پیش رفت. از ۱۸۶۵تا۱۹۱۵ آمریکائی ها ابزار و اسباب قدرت را گرد آوردند و از ۱۹۱۵ ببعد به استفاده ازین قدرت پرداخته‌اند. اینک نمیتوان حدس زد که آمریکای آینده چگونه خواهد بود.

گاه شماری مهمترین وقایع

۱۸۶۰ـ انتخاب یک جمهوریخواه بنام آبراهام لینکلن به ریاست جمهوری کارولینای جنوبی از «اتحادیه» جدا شد.
۱۸۶۱ ـ آغاز جنگ میان شمال (فدرال) و جنوب «کنفدرال».
قتل عام سرخ پوستان (ناواجس) در آریزونا.
کانزاس بعنوان سی وپنجمین ایالت وارد «اتحادیه» شد.
۱۸۶۲ ـ سی و هشت سرخ پوست یکباره در مینسوتا به دار آویخته شدند.
۱۸۶۳ ـ آزادی سیاهان اعلام شد.
۱۸۶۴ ـ لینکلن دوباره رئیس جمهوری شد ـ معاون او «اندریوجانسن» بود
گروهی از سرخپوستان در کلرادو بقتل رسیدند.
نوادا بعنوان سی و ششمین ایالت وارد «اتحادیه» شد.
۱۸۶۵ ـ سفید پوستان بعد از جنگ خونینی که به مرگ هزاران سفید و سرخ منجر شد. «پاودرریو» را تصرف کردند.
با تسلیم ژنرال (لی) در «آپوماتوکس» جنگ انفصال پایان یافت.
به موجب سیزدهمین الحاقیه قانون اساسی برده‌داری ممنوع شد.
لینکلن بقتل رسید و آندریو جانسن جانشین او شد.
۱۸۶۶ ـ چهاردهمین الحاقیه قانون اساسی به سیاهان حق برابری داد.
۱۸۶۷ ـ آمریکا الاسکا را از روسیه بقیمت ۷/۲ میلیون دلار خرید.
کنفدراسیون کانادا تشکیل شد.
نبراسکا ایالت سی و هفتم شد.
سیصد سرخ پوست در واشنگتن دیور قتل عام شدند.
۱۸۶۸ ـ اولیس گرانت رئیس جمهوری شد.
۱۸۶۹ ـ ساختن اولین خط آهن سراسری به پایان رسید.
۱۸۷۰ ـ پانزدهمین الحاقیه قانون اساسی بهمه آمریکائیان حق رای داد.
۱۸۷۱ ـ گروهی از آپاچی های سرخپوست قتل عام شدند.
۱۸۷۲ ـ انتخاب مجدد پرزیدنت گرانت.
۱۸۷۶ ـ «هایز» نوزدهمین رئیس جمهوری و کلرادو سی و هشتمین ایالت شد.
«گراهام بل» تلفن را اختراع کرد.
۱۸۷۸ ـ ادیسن لامپ را اختراع کرد.
۱۸۸۰ ـ جیمزگارفیلد بیستمین رئیس جمهوری شد.
۱۸۸۱ ـ پرزیدنت گارفیلد بقتل رسید.
۱۸۸۴ ـ «گراورکلیولند» اولین رئیس جمهوری دمکرات ـ بعد از بوکانان ـ شد.
اولین آسمانخراش ساخته شد.
۱۸۸۸ ـ بنیامین هاریسن جمهوریخواه رئیس جمهوری شد.
۱۸۸۹ ـ داکوتای شمالی داکوتای جنوبی، مونتانا و واشنگتن سی و نهمین تا چهل و دومین ایالت شدند.
۱۸۹۰ ـ آیداهوو وایومینگ ایالت های ۴۳و۴۴ شدند.
۱۸۹۲ ـ کلیولند دوباره رئیس جمهوری شد.
اولین اتومبیل ساخته شد.
۱۸۹۳ ـ در کلرادو به زنان حق رای داده شد.
هاوائی تحت الحمایه آمریکا شد.
۱۸۹۴ ـ برای اولین بار یک فیلم به تماشای مردم نهاده شد.
۱۸۹۶ ـ یوتا چهل و پنجمین ایالت شد.
مک کینلی جمهوریخواه بیست و سومین رئیس جمهوری شد.
۱۸۹۸ ـ شروع جنگ اسپانیا و آمریکا.
هاوائی ضمیمه آمریکا شد.
۱۸۹۹ ـ اسپانیا ناچار شد پرتوریکو، گوام و فیلیپین را به آمریکا واگذارد.
۱۹۰۰ ـ مک کینلی دوباره پرزیدنت شد.
۱۹۰۱ ـ مک کینلی بقتل رسید و تئودر روزولت بیست و چهارمین رئیس جمهوری شد.
۱۹۰۳ ـ اولین هواپیمای برادران رایت به پرواز درآمد.
۱۹۰۴ ـ روزولت دوباره انتخاب شد.
اولین خط مترو‌ی نیویورک افتتاح شد.
۱۹۰۷ ـ اکلاهما ایالت چهل و ششم شد.
۱۹۰۸ ـ ویلیام تافت رئیس جمهوری شد.
۱۹۱۲ ـ نیومکزیکو و آریزونا ایالت های چهل و هفتم و چهل و هشتم شدند.
۱۹۱۴ ـ کانال پاناما گشوده شد.

پرزیدنت در جنگ

پرزیدنت آبراهام لینکلن در اکتبر ۱۸۶۲ در جریان جنگ: آنتی تام «از ستاد ژنرال» «مک کلیلان» بازدید کرد. در سمت راست او ژنرال «لیووالاس» و در سمت چپش سرگرد «الن» ـ نام مستعار رئیس سرویس اطلاعاتی «اتحادیه» ـ دیده میشوند.

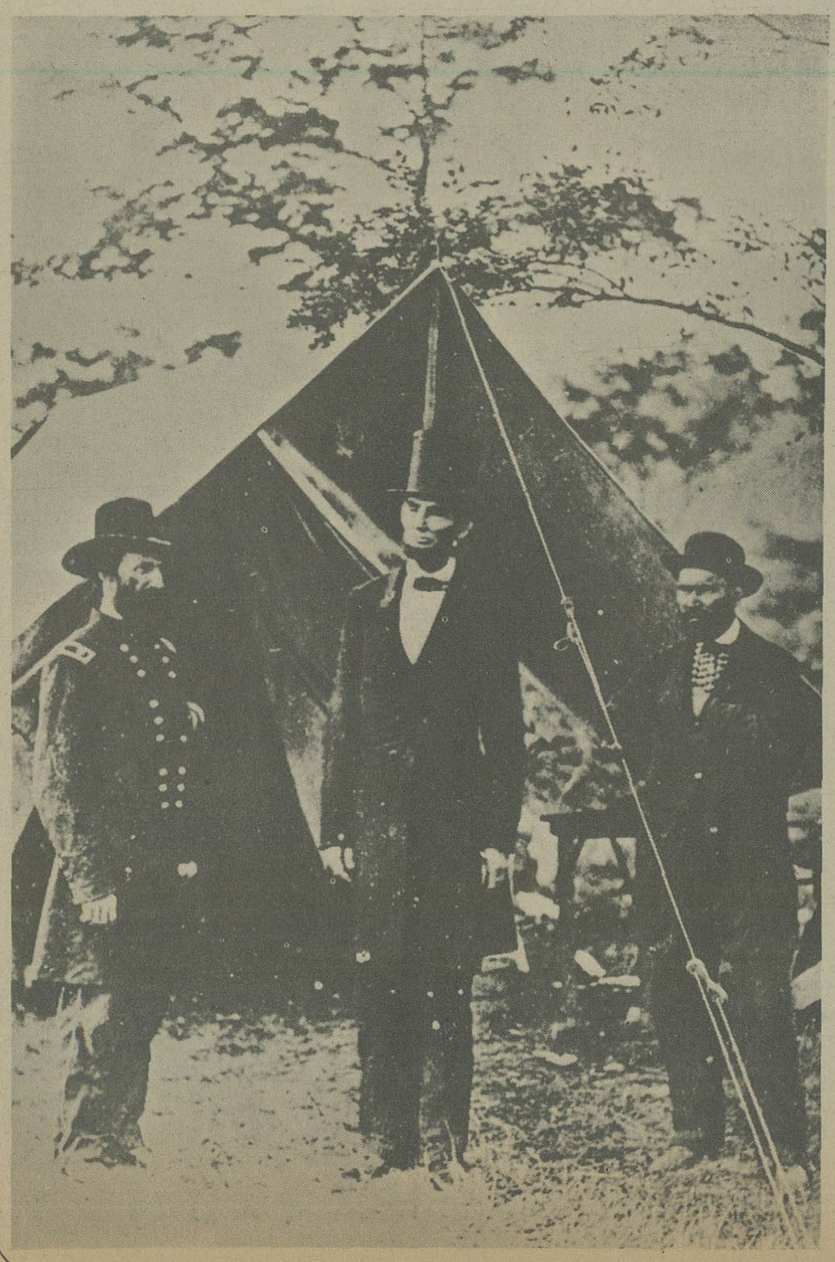

برادران رایت

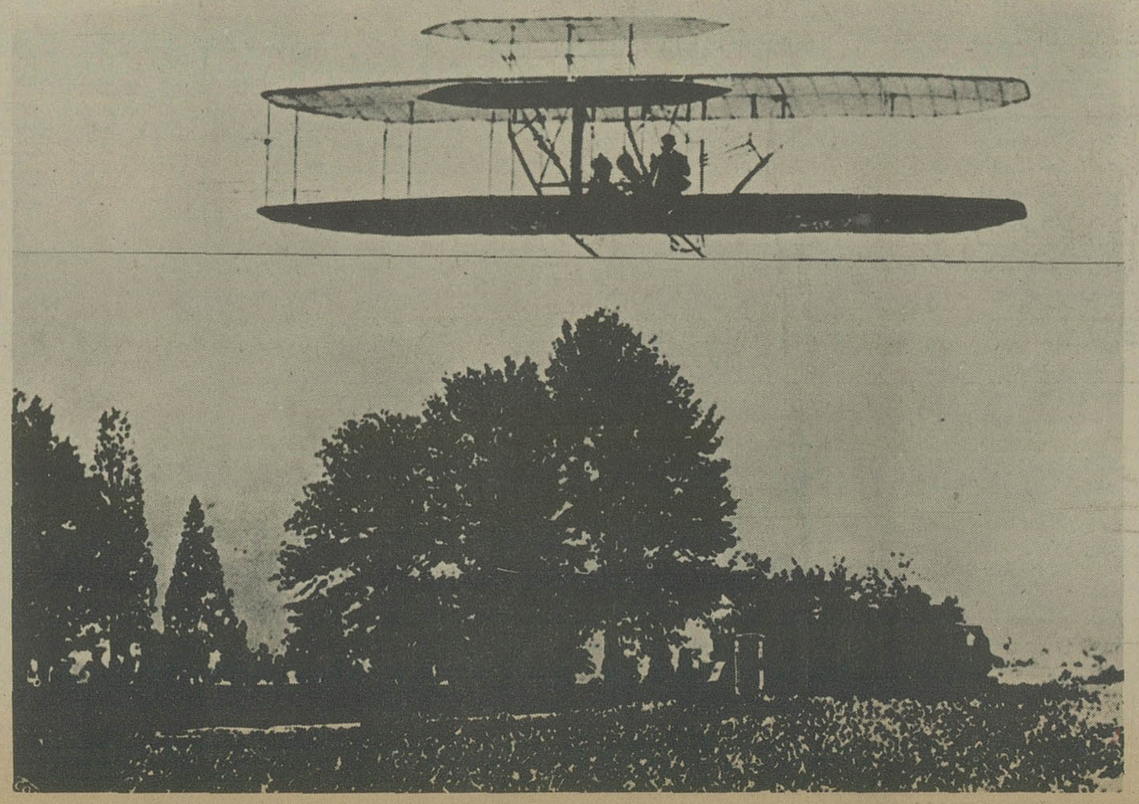

درین عکس ویلبر رایت را درحال پرواز ازمایشی روی هواپیمائی که بکمک برادرش «اورویل» ساخته بود می بینیم.
«ماشین پرنده» برادران رایت ازفرازیکی ازدژهای گورستان نظامی ارلینگتن واشنگتن میگذرد.
«اورویل» اولین پرواز بشر را روز ۱۷ دسامبر ۱۹۰۳ با یک هواپیمای یک موتوره انجام داد.

اطلاعات

ضمیمه ۳۵۹

هیچ «جنگ داخلی» چون «جنگ انفصال» مرگ و ویرانی ببار نیاورده است

جنگجوی آپاچی

«جرومینو» با کلاه بلند در سن ۷۶ سالگی - ۱۹۰۶ - او یکی از بهترین جنگجویان آپاچی بود. جنگ آپاچی ها و سفید پوستان از ۱۸۶۱ تا ۱۸۸۶ بطول انجامید. جرومینو بعد از تسلیم مسیحی شد و به عنوان یک «شیئی تماشائی» در برابر دوربین عکاسان قرار گرفت.

پرزیدنت تری روزولت شاد وخندان مظهر امریکای مرفه بود. اودرسال ۱۹۱۲ دچار یک مصیبت سیاسی شد. چون حزب جمهوریخواه وی را بعنوان نامزد ریاست جمهوری انتخاب نکرد. درنتیجه تئودرروزولت یک حزب جدید درست کرد.

مظهر امریکای مرفه

دوران خوشبختی

بزرگترین مسئله دوران خوشبختی چیست؟ سفر کردن، به جائی دیگر رفتن. درآغاز قرن امریکائی سرجایش بند نمی شد. اینجا مسافران جوان سوار برکشتی میشوند تابه جزیره مارتا بروند.

شمال ثروتمند

شمال میبایستی پیروز شود. چون گسترده تر، پرجمعیت تر، ثروتمندتر و مدرن تر از جنوب بود. جنوب با افسران جنگنده تر و سربازان مصمم ترش مدتی شمال راهراسان کرد و بعد پس نشست.

هرگز یک جنگ داخلی به اندازه «جنگ انفصال» مرگ و ویرانی بوجود نیاورده است. هنوز هم نشانه های جنگ در جنوب که بیشترین تعداد سیاهان را دارد، به چشم میخورد. مجسمه های ژنرال «لی» و بناهای یادبود سرباز گمنام کنفدراسیون جنگ روز ۱۲ آوریل ۱۹۶۱ در «فورت سامتر» شروع شد و روز ۱۹ آوریل ۱۸۶۵ در «آپوماتوکس» پایان گرفت.

زمین شناس آرامش طلب

این «چیم بریجر» یا «کیت کارسن» است؟ یک زمین شناس آرامش طلب است. پروفسور «آلمن هریس تامپسن» که در سال ۱۸۷۳ به یک سفر اکتشافی در کوه های «رشوز» دست زده بود.

۳ میلیون انسان مسلح در امریکا روبروی هم قرار گرفتند

در یک نگاه:

شهرسازی جدید آمریکا که از سال ۱۸۸۰ آغاز شد ناشی از سه پدیده بود:

حریق که بسیاری از شهرهای جوبی را ویران کرد، افزایش سریع جمعیت وثروتمند شدن مردم. درواقع بیشتر شهرهای بزرگ شرق بین سال های ۱۸۷۰ و۱۹۰۰ دوباره سازی شدند.

ودرهمین سالها آسمانخراش بوجود آمد که مدتها مظهرونمایند آمریکا بود. علت بوجود آمدن آسمانخراش گرانی زمین وارزانی بولاد بود. اولین آسمان خراش های واقعی آمریکا عبارتنید از «اوبتوریوم بیلدینگ» دوازده طبقه. ساخته سولیوان به سال ۱۸۸۹ درشیکاگو و «ورلدبیلدینگ» ۲۶ طبقه در نیویورک ساخته شده درسال ۱۸۹۰

وقتی جنگ انفصال بایان یافت، امریکائی ها با تمام وجودشان به زندگی پرداختند. از ۱۸۷۰ تا ۱۹۲۰ اختراع هائی که به زندگی جدید شکل داده اند، تحقق یافتند. بیشتر ورزش ها وتفریح های امروز مازاده همین مدت هستند. آمریکائی شهر نشین که برای زندگی درطبیعت ساخته شده بود، میکوشید همه کار وتفریح خودرا درفضای بازانجام دهد. درین حال بود که بیس بال، قایق رانی، هاکی، بسکت بال، راگبی، گلف وتنیس ساخته باوارد آمریکا شدند.

درسال ۱۸۸۹ مشت بدون دستکش ورزش محبوب همگان بود و «جان سولیوان» ۸۵ روند دربرابر «جک کیلرین» مقاومت کرد و یک سال بعد اولین فیلمی که درسراسر آمریکا به نمایش درآمد فیلم مسابقه مشت زنی سولیوان وکوربت بود.

آمریکائی تشنه زندگی درهمه جنبه هایش بود.

میگویند آمریکائی ها بعداز جنگ انفصال بیرو «انجیل کار» شدند. به واقع آمریکائی ها درین دوران شدید و با هیجان به بهره برداری ازمنابع عظیم طبیعی کشورشان پرداختند.

ایرلندی ها درساحل شرقی وچینی ها درساحل غربی سرگرم ساختن خط آهن سراسری شدند. زندگی سخت بود و آنها میبایستی دربرابر سرخپوستها ازخود دفاع کنند. پس تفنگ به اندازه بیل ارزش داشت. بعد نوبت به دامداری رسید که سرانجام تسلیم کشاورزی شد. دردشتهای شمال گندم ودردشت های جنوب ذرت وپنبه کاشتند.

درصنعت هم آمریکائی ها درخشیدند. آنها دربایان قرن نوزدهم بزرگترین تولید کننده بولاد جهان بودند. کارگران دوران سختی را گذراندند. درسال ۱۹۰۰ تعداد کارگران کودک دومیلیون نفر بود.

ولی سرانجام سطح رفاه کارگران آمریکا بیالاترین حد درجهان رسید.

«فتح غرب» یکی از بزرگترین حماسه های عصر حاضرست. این ضرورت زندگی آمریکائی موضوع کتاب ها و فیلم های بسیار بوده است. غرب برای مهاجران جای جنوب را گرفته بود که سرزمین تبعیض نژادی و برده‌داری بود. غرب سرزمین افسانه‌ای زیبائی های طبیعت بود. غرب برای صدها هزار مهاجر امید به مالک شدن، آزاد بودن و ثروتمند شدن بود.

و غرب سرزمین تضادها و دشمنی ها هم بود. دشمنی مهاجر سفید با سرخ پوست مقیم. تضاد دامداری با کشاورزی.

برزیدنت جکسن به سرخپوستان قول داده بود که «تا وقتی علف میروید، آب جریان دارد، تمام منطقه شرق میسی سیپی را در اختیار سرخپوستان بگذارد.

سیصد قرارداد درین زمینه بسته شد. ولی هیچکدام به اجرا در نیامد

صددلار بیشتر

پونبلو ـ کلرادو ۴ ژوئیه ۱۹۰۵ ـ انیس وینکلس به یال یک اسب چسبید وازارتفاع دوازده متری با اسب بدرون یک استخر فروافتاد و بعد خیس از آب جایزه صددلاریش را گرفت.

آپاچی‌ها در اسارت

این عکس و سند مشهور را «مک دنالد» گرفته است. در سال ۱۸۸۶ عده‌ای از آپاچی های «نوسس‌دیور» به اسارت درآمدند و با ترن به فلوریدای دور دست منتقل شدند.

جوینده طلا

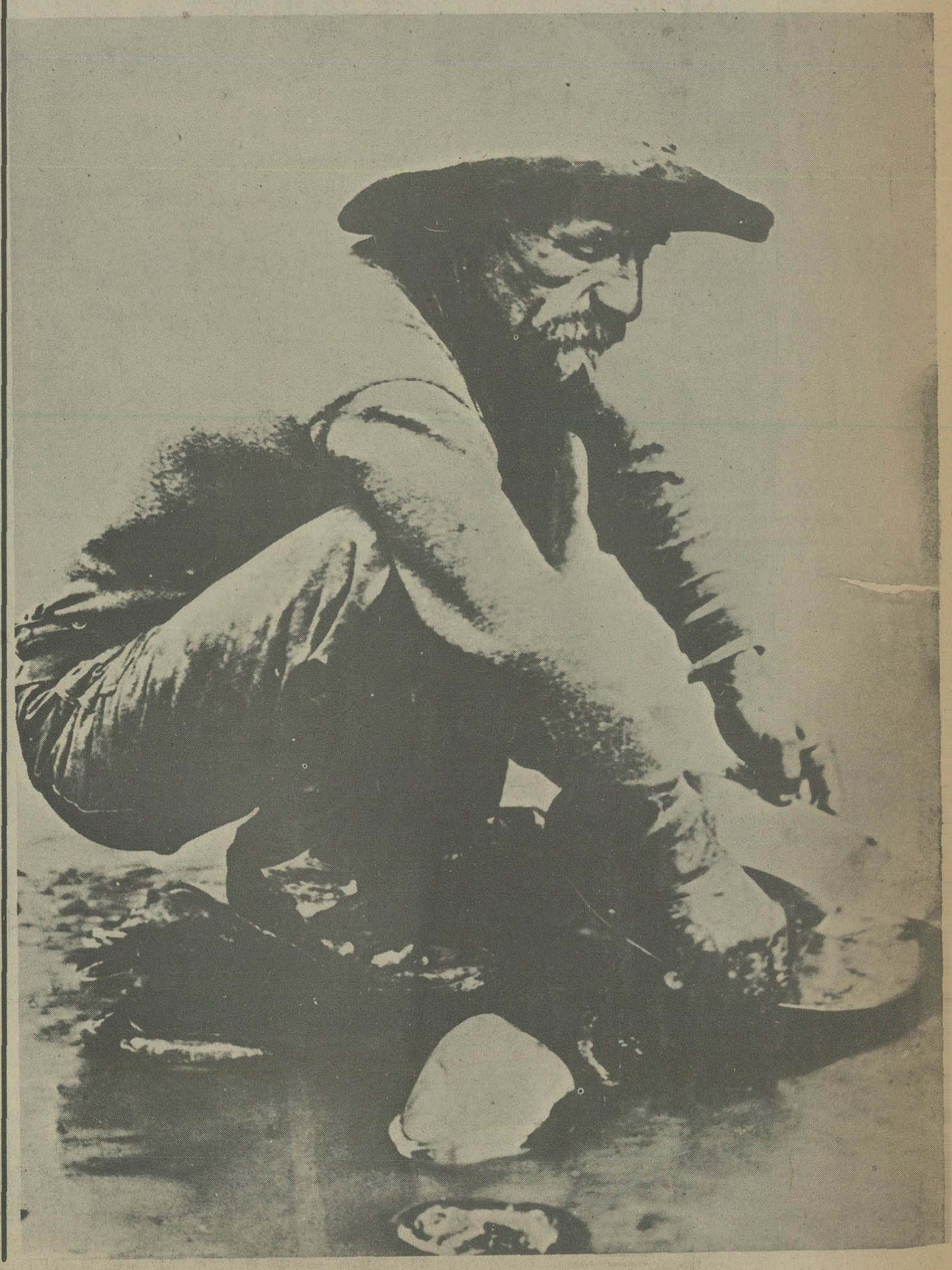

۱۸۵۰ـ یک جوینده طلا در میان شن و ماسه بختش را می آزماید.

جنگ انفصال امریکا

رهبر کوماچی‌ها

«کاناه پارکو» رئیس کوماچی ها در میان رهبران سرخپوستان یک چهره استثنائی است. او در سال ۱۸۴۷ بدنیا آمد. پدرش «پترانوکونی» رئیس قبیله و مادرش «آن‌پارکو» همسر آمریکائی رئیس قبیله بود که در ۹ سالگی ربوده شده بود «کاناو» جنگجوی برجسته‌ای بود و مدت زیادی با سفید پوستان جنگید. اما در سال ۱۸۷۵ تسلیم شد و تا زمان مرگش در سال ۱۹۱۱ همراه قبیله‌اش در منطقه‌ای که حکومت معین کرده بود زندگی کرد.

منفورترین فرمانده

ژنرال «ویلیام تکومزشرمن» براسب مشهورش بنام «لگرینگتن» سواراست. او منفورترین فرمانده جنگ انفصال بود و جنوبی ها بدو «شرمن قصاب» لقب داده بودند. شرمن که فرمانده جبهه غرب بود، شیوه «جنگ کامل» را ابداع کرد. بدین ترتیب که مزارع و انبارها را میسوزانید تا دشمن از فرط گرسنگی تسلیم شود. شرمن در سال ۱۸۶۴ وارد اتلانتا شد و انجا را ویران کرد.

معاینه‌های دقیق

در آغاز قرن در «الیس ایلند» - مدخل نیویورک - یک نرس یک دختر را معاینه میکند. نتیجه این معاینه سرنوشت دختر تازه وارد را معین میکند: اجازه ورود به امریکا یا مخالفت با آن.

به‌یاد کشتگان

تا مدتها بعد از پایان جنگ مردم شهرها و دهات در مراسم یادبود کشته شدگانشان شرکت میکردند. بدین ترتیب خاطره جنگ ده ها سال برجای ماند.

این یک جنگجوی قبیله سیوکس است عکس را کورتیس در سال ۱۹۰۵ گرفته است. سیوکس ها در سال ۱۸۹۰ آخرین جنگ با سفید پوستان را انجام دادند و بعد تسلیم شدند.

اطلاعات ۱۳۰۱

۳۶۲ ضمیمه

انقلاب اکتبر (۱۹۱۷)

کرنسکی: مانعی بزرگ سر راه لنین

مسافرت‌های بدون وقفه و نقش جاسوسان آلمانی

احزاب در سال ۱۹۱۷

منشویک‌ها

لنین و همراهانش در استکهلم

لنین درزوریخ - ۱۹۱۷

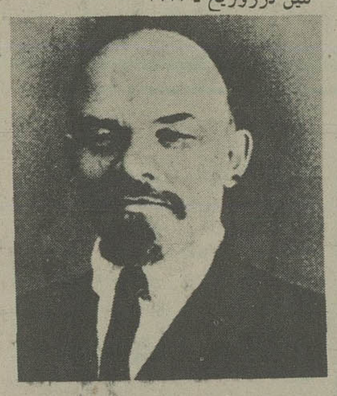

هیچیک از اعضای حکومت موقتی لنین را دوست نداشتند

لکوموتیو «قطارسربسته» که لنین را به روسیه رسانید.

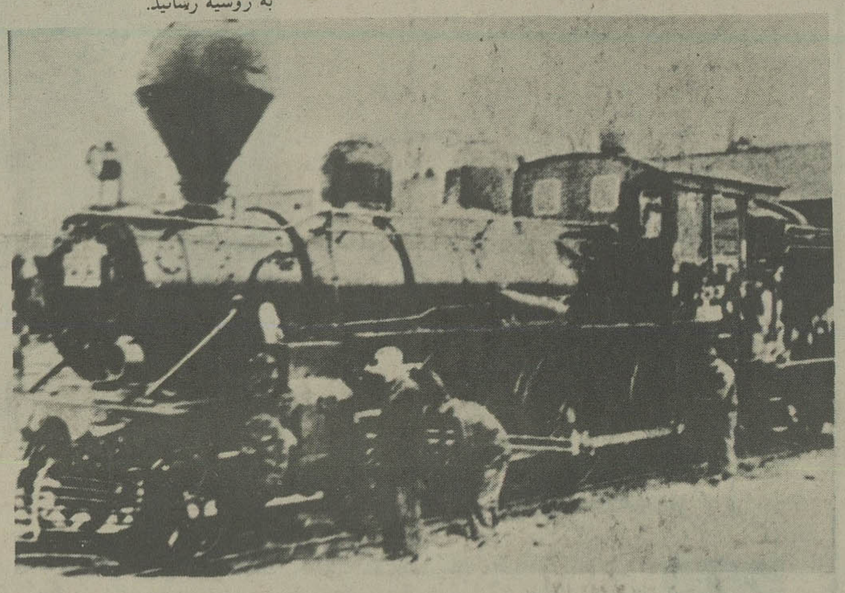

در زوریخ در هفت ماده امضاء شد:
۱- پلاتن مسئولیت ترن حامل مهاجران روس را برعهده میگیرد.
۲- پلاتن تنها رابط میان آنها و حکومت آلمان خواهد بود و هیچکس نمیتواند بدون اجازه اووارد قطار شود.
۳- واگن حامل مهاجران خارج از قلمرو آلمان بحساب میاید.
۴- درورود و خروج ماموران آلمانی پاسپورت ها و اوراق مسافران بازرسی نخواهند کرد.
۵- مسافرت بدون وقفه انجام میگیرد و هیچکدام از مسافران نبایستی بهیچ دلیلی واگن را ترک کنند.
۶- مسافران متعهد میشوند که وسایل آزادی تعداد مساوی از اسیران آلمانی را فراهم سازند.
۷- مسافرت باید هرچه زودتر انجام گیرد.

مسافرت روز ۸ آوریل آغاز شد. درایستگاه عده زیادی جمع شده بودند که دوگروه مخالف را تشکیل میدادند. عده‌ای دست میزدند و سرود انترناسیونال میخواندند. جمعی هم فریاد میکشیدند:
- جاسوس ها، جاسوس های کثیف آلمان!
وقتیکه ترن به راه افتاد لنین خوابید و یکی از همراهانش گفت:
- اواز حالا خودش را رئیس حکومت شوروی میداند.

اما درسرراه لنین یک مانع بزرگ وجود داشت. کرنسکی
اوقدرتی دوگانه داشت: بعنوان وزیر دادگستری نخستین حکومت موقتی نماینده قانون بود و به عنوان نایب رئیس شورای پتروگراد نماینده قدرت انقلابی.
وزیر دادگستری بدیدن تزار مخلوع رفته بود و مانع کشته شدن او شده بود.
در «ترن سربسته» سه زن مسافرت میکردند: نادژداهمسر لنین - «اینس آرماندو» یک زن زیبا و جذاب بنام الگاراویچ که زن اشوبگری بنام «سفراف» بود ولی از داشتن رابطه با مردان دیگر بدش نمیامد و بهمین جهت بود که رادک از همان روز اول بلکیدن دور اورا شروع کرد.
رادک اشوبگر سرباز فراری ارتش اتریش بود و برای اینکه بتواند همراه لنین باشد خودرا روس جازده بود.
مسافران وقتی از مرز آلمان خارج شدند بایک کشتی کوچک به سوئد رفتند - واز انجا مسافرت شان را با ترن بسوی روسیه ادامه دادند.

دربتروگراد شب بود و بادتندی میوزید. در ایستگاه «فنلاند» پرچم های سرخ اویخته بودند و میدان مقابل آن از جمعیت موج میزد. درسالن ایستگاه، چخئیدزه انتظار لنین را میکشید. بیست سال بود که این دومرد همدیگر را میشناختند و یکدیگر را دوست نداشتند.
میزبان با صدائی خشک گفت:
- بنام شوراهای کارگری و سربازان ورود شما را تبریک میگویم. ولی تصریح میکنم که در حال حاضر مابه وحدت نیاز داریم نه تفرقه. بهمین جهت امیدواریم درراه رسیدن به هدف مشترک همراه ما باشید.
لنین میدانست که هیچکدام از اعضای حکومت موقتی دوستش نیستند و از ۵۰۰ نماینده شوراهای پتروگراد حداکثر سی نفرشان بلشویک هستند.
از سالن بیرون آمد، روی یک تانک ایستاد و مشغول سخنرانی شد. جمعیت که ابتدا عظیم بود اندک اندک تحلیل رفت و سرانجام ولادیمیرایلیچ در یک کوچه خلوت از تانک پائین پرید ووارد خانه‌اش شد.
چهارماه بعد «مرد تنها» ی روسیه رهبراین کشور شد.

مانده ازقبل

حوادث فوریه ۱۹۱۷ هنگامی رخ داد که رهبران اصلی طغیان در خارج از روسیه بودند: تروتسکی در آمریکا ولنین در سویس. این دومی وجود خودرا برای به ثمر رسیدن شورش ضروری میدانست و بهمین جهت باواگن «سربسته» به کشورش بازگشت.

حدود ساعت یک بعدازظهر روز ۱۶ مارس ۱۹۱۷ بود. مرد پنجاه ساله طاسی دریکی از محقرترین خانه های محله فقیرنشین زوریخ غذا خوردنش را پایان داد. اولنین رهبر شاخه بلشویکی حزب سوسیال دمکرات روسیه بود ودر آن سوی اتاق نادذا همسر بدسرولباسش، مشغول وصله و پینه لباسها بود. درین حال کسی در اتاق را بشدت کوبید. برنسکی اشوبگر لهستانی بود:
- ولادیمیرایلیچ تواینجا هستی و هیچ چیز نمیدانی؟
- چه شده است؟
- انقلاب دربتروگراد
- پس باید هرچه زودتر بدیدن «زینوویف» برویم. وبعد بهرقیمت که شده هرچه زودتر به روسیه برگردیم.
چند ساعت بعد لنین وزینوویف دربرابر ساختمان روزنامه «نبوزورچه زایتونگ» آخرین خبرهای روسیه را میخواندند:
تزار استعفا داده بود - «کمیته اجرائی» تبدیل به حکومت موقتی شده بود. ولی ترکیبش بهیچوجه نمیتوانست موجب خشنودی لنین باشد. وزیران جدید هم اصلاح طلب بودند وولادیمیر ایلیچ اصلاح طلبان نفرت داشت اضافه برین هیچ اعتمادی به شوراهای کارگری که زیر نفوذ منشویک ها بودند، نداشت.
- این آدم ها هرگز قادر به بهره برداری از یک موقعیت انقلابی نیستند. لنین بعداز خواندن همه خبرها گفت:
- باید به روسیه برگردیم.
زینوویف پرسید:
- باچه وسیله‌ای؟
مسافرت با هواپیما ممکن نشد و طرح استفاده از پاسپورت یک کرولال سوئدی هم به شکست انجامید. درواقع منشویک ها هیچ علاقه‌ای به حضور لنین در روسیه نداشتند و متفقین هم با آن مخالف بودند، چون میدانستند که اگر حکومت را بدست گیرد، بلافاصله با آلمان صلح میکند.
ودرین میان تنها یک قدرت بود که میتوانست لنین را به پتروگراد برگرداند: آلمان که با روسیه در حال جنگ بود.
دونماینده سوسیالیست پارلمان بنام های گریم و بلاتن نقش واسطه را میان لنین و حکومت آلمان بازی کردند.
ستاد ارتش آلمان بلافاصله روی موافق نشان داد:
- حکومت ها با فرستادن لنین به روسیه مسئولیت سنگینی را به گردن میگیرد، ولی این اقدام از نظر نظامی قابل توجیه است چون باید بهر قیمتی شکست روسیه را تسریع کرد.

سرانجام باموافقت لوندنرف روز سه آوریل موافقتنامه در سفارت آلمان

منشویک ها - یا

اعضای گروه اقلیت که طرفدار قبضه کردن حکومت از طریق اجرای تدریجی اصول سوسیالیستی بودند و عقیده داشتند که برای تحقق دمکراسی سیاسی باید با بورژواهای اصلاح طلب همکاری کرد.
رهبران این شاخه عبارت بودند از: مارتف، اکسلرد و چئیدزه. رهبری جناح چپ این شاخه بنام «منشویک انترناسیونالیست» با تروتسکی بود.

بلشویک ها - اعضای

شاخه اکثریت بودند و می گفتند بایستی با خشونت دیکتاتوری پرولتاریار بر قرار ساخت. رهبرانها لنین بود.

در استانه انقلاب روسیه تعداد حزب ها و گروه های سیاسی درین کشور سر به فلک میزد. درین جا تصویر ساده‌ای از مهم ترین این گروه بندی ها بدست میدهیم:

سلطنت طلبان - اینان نفوذ خود را به سرعت از دست دادند. رهبران اصلی شان (رودزیانکو) «شولگین» بودند. در میان اینان می توان از «اکتبریست» هائی نظیر «گرچکو» نام برد که در اکتبر ۱۹۰۵ خواستار برقراری مشروطیت شده بودند.

دمکرات های قانون خواه - بورژواهای لیبرالی بودند که انجام اصلاحات عمیق اجتماعی و اقتصادی را ضروری می دانستند. رهبراصلی شان «میلیوکف» نام داشت.

«کارگر» ها یا سوسیالیست های خلق که برجسته ترین چهره‌شان کرنسکی بود.

سوسیالیست های انقلابی جانشین نیهیلیست های قرن نوزدهم بودند. این حزب در سال ۱۹۰۵ بوسیله چرنف تشکیل شده بود و اعضای بسیار فعالی داشت و خود به اوضاع چپ و راست تقسیم می شد. سرانجام جناح راست به کرنسکی پیوست و جناح چپ به بلشویک ها. در میان رهبرانشان «کارلین» و «اپیریدونوا» از همه مشهورتر بودند.

حزب سوسیال دمکرات روسیه که مارکسیستی بود و در سال ۱۹۰۳ بدو شاخه تقسیم شد:

تروتسکی

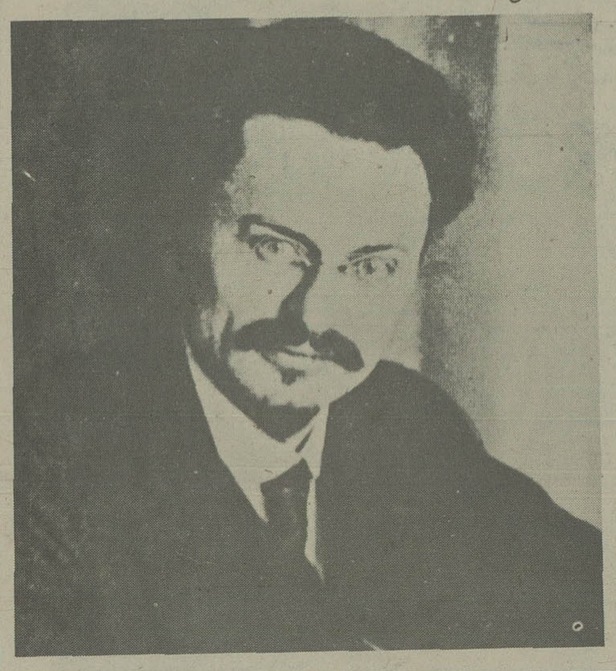

رادک

لوکامنف

ردزیانکو دوما

زینوویف

استالین

اطلاعات

انقلاب اکتبر (۱۹۱۷)

خلع نیکلای دوم

پتروگراد: آسمان، صاف، زمین پر تلاطم

تسرتلی

۱۷ ژوئه ۱۹۱۷ - روز جنگ داخلی در پتروگراد

مولوتف، استالین و لنین در حال اماده کردن مطالب رروزنامه پراودا

در همان روز خلع نیکولای دوم یک حکومت موقتی به ریاست پرنس لوف در پتروگراد تشکیل شد که سوسیالیست‌ها و منشویک‌ها گرداننده اصلی آن و نیز شوراهای کارگران و سربازان بودند. یک وکیل دادگستری جوان و فعال بنام کرنسکی وزیر دادگستری نخستین حکومت موقتی بود.

این دوارگان - حکومت موقتی و شوراها - در کنار هم قرار داشتند. ولی هرچه برنفوذ بلشویک‌ها افزوده میشد قدرت دومی به زیان اولی بیشتر میشد.

روز ۲۰ مه «چخئیدزه» رئیس شوراها نامه‌ای از پرنس‌لوف رئیس حکومت دریافت کرد که در آن از نمایندگان شوراها دعوت به شرکت در حکومت شده بود.

این پیشنهاد در کمیته اجرائی شوراها بحث تندی برانگیخت، بویژه که لوف و همکارانش تهدید کرده بودند که اگر پیشنهادشان پذیرفته نشود استعفا میدهند. آنها عضویت اعضای شورا در حکومت موقتی را تنها راه برخورداری آن از حمایت مردم میدانستند. بعد از سه روز بحث داغ چخئیدزه خود را در برابر یک دوراهی دید: شرکت در حکومت موقتی یا بدست گرفتن قدرت «شورا» از بدست گرفتن قدرت خودداری کرد. چون از عدم همکاری افسران و طبقه روشنفکر هراس داشت. در نتیجه کمیته اجرائی تصمیم به همکاری گرفت.

لوف نخست وزیر و وزیر کشور باقی ماند و چند سوسیالیست وارد کابینه شدند:

ولادیمیر چرنف بنیانگزار حزب سوسیالیست انقلابی، پرورسف منشویک، تسرتلی منشویک.

لوف بعد از تردید فراوان و مشورت با ژانرالیسیم الکسیف به کرنسکی گفت:

- شما باید خسارت جنگ را اداره کنید. این وظیفه شماست.

اولین دستور وزیر جنگ به سربازان این بود: «شما صلح، حق، عدالت و واقعیت را در نوک سرنیزه‌هایتان خواهید داشت.»

حکومت موقتی او را مامور کرده بود که روحیه ارتش از هم پاشیده روسیه را تقویت کند.

الکساندرکرنسکی نخست به دریای سیاه رفت که در آنجا دریاسالار کولچاک در مخالفت با روش کمیته ملوانان استعفا داده بود. کرنسکی توانست دریا سالار را به پس گرفتن استعفا وادارد. ولی کولچاک سه هفته بعد در برابر یک اختلاف جدید شمشیرش را به دریا انداخت که نشانه استعفای قطعی بود.

کرنسکی بهرجا که میرفت موجی از شادی برمی‌انگیخت. ولی این موج خیلی زود فرو می نشست.

سوسیالیست‌های صاحب قدرت پذیرفته بودند که ارتش روسیه بهنگام تابستان دست به یک تهاجم بزند.

کرنسکی این تصمیم را به اطلاع فرماندهان رسانید و بجای الکسیف پیر ژنرال بروسیلف را که قول داده بود در هر شرایطی به روسیه وفادار باشد به فرماندهی کل ارتش برگزید.

ساعت هفت بعد از ظهر روز ۱۷ ژوئن ۱۹۱۷ تمامی انقلابی‌های روسیه در نخستین کنگره ملی شوراهای کارگران و سربازان روسیه که در سالن مدرسه نظام پتروگراد تشکیل شده بود شرکت داشتند.

۱۰۵۰ نماینده از سراسر روسیه در این سالن پوشیده از پرچم‌های سرخ گرد آمده بودند. تبعیدیهای قدیمی زندانی‌های سابق و مهاجران سالن را پر از بوی تند توتون کرده بودند.

کرنسکی ولنین بعد از سال‌های دراز یکدیگر را در میان روشنفکران، کارگران و سربازان دیدند.

اندو بهم سلام ندادند. کمتر از سه سال پیش کرنسکی هنگام سفر برروی رود ولگا به خواهر لنین گفته بود: «ما جنگ را در پیش داریم که درها را به روی ولادیمیر ایلیچ میگشاید.»

ولی از آن ببعد اوضاع خیلی فرق کرده بود نیروهایی که انقلاب را به راه انداخته بودند برسر آینده با یکدیگر نزاع داشتند. کرنسکی وزیر شده بود ولنین سرسخت‌ترین رقیب او بود. «ژرژ پلخانف» که ۴۱ سال پیش برای نخستین بار شعارهای مارکسیستی داده بود، اینک علیرغم پیری و بیماری در جلسه کنگره شرکت کرده بود «تسرتلی» وزیر پست و سخنگوی منشویک‌ها پشت تریبون قرار گرفت، از کابینه ائتلافی ستایش کرده و به نظر بلشویکها در زمینه تشکیل حکومت شوراها بشدت حمله کرد:

- در حال حاضر در روسیه حزبی نیست که بگوید: «قدرت را به ما بدهید. خودتان بروید. ما جایتان را خواهیم گرفت.» چنین حزبی در کشور ما وجود ندارد در سکوت سالن صدائی برخاست:

- چرا چنین حزبی وجود دارد.

گوینده از جایش برخاست و بطرف تریبون رفت:

- بلی چنین حزبی وجود دارد. گوینده لنین بود.

- ممکنست به حرف من بخندید ولی اگر «تسرتلی» ما را در کنار یک حزب دست راستی قرار دهد، چنین جوابی خواهد شنید.

لنین هیچ امیدی نداشت که پیشنهادهایش در زمینه امحاء کاپیتالیسم و تشکیل حکومت شوراها به نتیجه برسد. چون تعداد نمایندگان بلشویک در کنگره ۱۰۵ نفر بود. در حالیکه منشویک‌ها ۲۴۸ و سوسیالیست‌های انقلابی ۲۸۵ نماینده داشتند انوقت نوبت کرنسکی رسید:

- شما بلشویک‌ها داروهای نابود کننده را توصیه میکنید: بازداشت، کشتن و نابود کردن - شما که هستید؟ سوسیالیست یا مامور شکنجه؟

و افزود:

- عملیات جنگی علیه آلمان باید تا دو هفته دیگر آغاز شود.

به شنیدن این سخن نمایندگان بلشویک فریاد زدند:

- بناپارت قلابی، خون‌آشام!

وزیر جنگ با این جمله به سخنانش پایان داد:

- من در سمت چپم هیچ دشمنی ندارم.

ولنین در حالیکه میگفت: «من باهر که در سمت راستم قرار دارد دشمن هستم.» جلسه را ترک کرد.

کنگره «کمیته اجرائی جدید شوراها» را با عضویت ۳۰۰ نفر تشکیل داد و درین میان دونفر بودند که دیگر یکدیگر را ندیدند. کرنسکی ولنین

اما خروج بلشویک‌ها از کنگره و جای خالی استالین، لنین و زینوویف باعث نگرانی سوسیالیست‌های انقلابی و منشویک‌ها بود.

لنین قصد داشت روز ۲۳ ژوئن در مخالفت با تصمیم کرنسکی در زمینه حمله به ارتش آلمان، تظاهراتی به راه اندازد.

درین حال چون برخی از واحدهای ارتش تحت فرمان بلشویک‌ها قرار گرفته بودند، شایع شده بود که لنین قصد کودتا دارد.

در برابر این شایعه هیات رئیسه شوراها تشکیل جلسه داد و از بلشویکها خواست که درباره رفتارشان توضیح بدهند. لنین برای ادای توضیح کامنف را فرستاد.

- این سرو صداها برای چیست؟ ما حق برگزاری تظاهرات را داریم.

«تسرتلی» گفت:

- بلشویک‌ها ما را بسوی یک حادثه جوئی بد فرجام میکشانند. ما باید بنوع دیگری از مبارزه دست بزنیم و آنها را خلع سلاح کنیم.

کامنف جواب داد:

- آقای وزیر به سخن بس نکنید و مرا بجرم توطئه علیه انقلاب به محاکمه بکشید ولی ما حاضر هستیم تظاهرات را موقوف کنیم.

بعد از خروج نمایندگان بلشویک، سوسیالیست‌ها تصمیم گرفتند نه تنها مانع تظاهرات نشوند بلکه خود نیز در آن شرکت کنند تا ابتکار عمل از دست بلشویکها خارج شود. پس از اعلام این خبر بلشویک‌ها از برپا کردن تظاهرات منصرف شدند.

***

شب هنگام ۳۰ ژوئن آسمان پتروگراد صاف بود. در همین حال در فاصله چند صد کیلومتری، الکساندر کرنسکی از «تارنوپول» خارج میشد تا

افسر انگلیسی با فرمانده واحد روسی گفتگو میکند تا او را به انصراف از فرار وا دارد.

تعرض بزرگ ارتش روسیه روز اول ژوئیه ۱۹۱۷ آغاز شد. ولی نتیجه‌ای ببار نیاورد.

اطلاعات هفتگی

انقلاب اکتبر (۱۹۱۷)

۳۶۴ ضمیمه

لنین در یکی از خانه‌های پتروگراد پنهان شد

روسیه تصمیم گرفت دشمنان خود را درهم بکوبد

نخستین کنگره شوراهای روسیه در پتروگراد - ۱۶ ژوئن ۱۹۱۷

میتینگ در جبهه - مه ۱۹۱۷

کرنسکی وزیر جنگ در حال بازدید از قرارگاه سربازان

به خط اول جبهه برود. او در قله تپه در یک پست دیده‌بانی مقدم جامی گرفت، میدان نبرد در برابرش گسترده بود و دو ساعت بود که توپ‌ها می غریدند.

وزیر جنگ به ساعتش نگاه میکرد. ناگهان سکوت برقرار شد. زمان آغاز حمله موقتی ارتش روسیه نزدیک میشد. نیمه شب کرنسکی تفنگ‌ها را دید که به شلیک پرداختند. حمله بطور همزمان در جبهه اتریش و آلمان و ترکیه آغاز شد. کرنیلف و ژنرال چرمسیف با ۲۳ لشگر در جبهه گالیسی شروع به پیشروی کردند. دینکین در غرب آلمانی‌ها را غافلگیر کرد. پلخانف گفت:

- هموطنان امروز روز تجدید حیات دمکراسی جهانی است. روسیه تصمیم گرفته است دشمنان خود را درهم بکوبد.

... ظهر روز اول ژوئیه بود که پرچم‌های سرخ در خیابان‌های پتروگراد به حرکت در آمدند. این تصادفی نبود که بگدانف پیشنهاد کرده بود تظاهرات شوراهای پتروگراد روز اول ژوئیه انجام شده.

میبایستی بعد از شروع حمله ارتش روسیه به همه نشان داد که حکومت موقتی از عدم اعتماد برخوردارست و بلشویک‌ها را در انجام نقشه‌هایشان با شکست روبرو کرد.

اما این حساب غلط از آب در آمد. چون بلشویک‌ها که توانسته بودند تظاهرات روز را بنفع خویش هدایت کنند، شب هنگام کنفرانس سازمان‌های نظامی و جلسه کمیته مرکزی حزب را تشکیل دادند.

کنفرانس تصمیم گرفت یک ارتش ویژه تشکیل دهد و بر آن گارد سرخ نام نهاد در همین حال سربازان روس در تمام جبهه‌ها پیش میرفتند و این برای کرنسکی پیروزی بزرگی بود. اما این پیروزی یکدست نبود و حکومت موقتی با دشواریهای متعددی روبرو شده بود. از جمله در اوکراین که کاترین دوم آن را به روسیه ملحق کرده بود.

در جریان حوادث ماه مارس احزاب ناسیونالیست بورژوای اوکراین به یاری سوسیالیست‌های انقلابی «راد» یا پارلمان محلی را تشکیل داده بودند که وظیفه‌اش تامین خود مختاری اوکراین بود.

در برابر این وضع «لوف» از کرنسکی خواست که جبهه را ترک کند و به کیف برود. دو وزیر دیگر هم به آنجا رفتند. ولی خود را در مقابل عمل انجام شده یافتند و وقتی به پتروگراد بازگشتند اعلام داشتند که اوکراین در راه بدون بازگشت جدائی از روسیه گام نهاده است.

دولت موقتی تا آن موقع پذیرفته بود که از ترکیب مناطقی که اکثریت مردم‌شان لهستانی بودند یک دولت مستقل تشکیل دهد که قانون اساسیش را یک مجلس موسسان در ورشو تعیین میکرد و بوسیله یک پیمان نظامی با روسیه متحد میشد.

در واقع لهستان قصد داشت خود را یکسره از قید تحت‌الحمایگی روسیه آزاد سازد.

فنلاند هم خواهان استقلال کامل شده بود. ولی لوف این کشور را به اشغال نظامی در آورده بود و پارلمانش را منحل کرده بود.

کشورهای دیگر بالتیک هم که بوسیله پتر کبیر ضمیمه روسیه شده بودند، استقلال میخواستند. استونی لتونی و لیتوانی.

در آسیای مرکزی، در قفقاز، در گرجستان جنبش‌های جدائی طلب سربرداشته بودند.

در برابر این وقایع چهار وزیر از کار کناره گرفتند و حکومت موقتی باخطر سقوط روبرو شد. میان بورژواها و شوراها اختلاف‌های سختی بروز کرده بود. گذشته ازین پیشروی در جبهه‌ها متوقف شده بود و چنین بنظر می آمد که نقشه تعرض کرنسکی هیچ حاصلی ببار نیاورده است. چون آلمانی‌ها خیلی زود جلوی پیشروی روسها را گرفتند.

به همه این بدبختی‌ها بحران سخت اقتصادی و صنعتی افزوده شده بود. روز ۱۶ ژوئیه هواداران بلشویک‌ها تظاهرات بزرگی برپا کردند و زودتر از موعدی که رهبرانشان میخواستند وارد عمل شدند.

ژنرال کرنیلف میخواست یک حکومت دیکتاتوری تشکیل دهد و پنج نفر را به همکاری دعوت کند از جمله کرنسکی را.

یک گروه به خانه برنس‌لوف و گروه دیگر به وزارت جنگ حمله کرد.

لنین که به استراحت پرداخته بود، شب هنگام شتابان به پتروگراد بازگشت، روز ۱۷ ژوئیه بانصد هزار نفر به خیابان‌ها ریختند و چند ناو جنگی در ساحل «نوا» پهلو گرفتند.

حکومت موقتی و شوراها که یقین داشتند لنین میخواهد باتوسل به زور قدرت را بدست گیرد به قزاق‌ها متوسل شدند. پایتخت در آستانه جنگ داخلی بود. چون این بار تظاهرکنندگان نیز مسلح بودند. در این روز ۲۰ نفر در جریان زد و خوردها کشته شدند.

لنین پنهان شد

«بروروسف» وزیر دادگستری منشویک سرسخت‌ترین دشمن لنین را به دفتر کار خود دعوت کرده بود:

«گرگوار الک سینسکی» بلشویک قدیمی و نماینده دوما:

- ما پرونده محکوم کننده‌ای علیه اولیانف در دست داریم. او مامور آلمانی‌هاست. ما این اطلاعات را از یک افسر روس بدست آورده‌ایم که به دستور خودمان با سرویس‌های جاسوسی دشمن رابطه برقرار کرده بود.

- چرا بازداشتش نمیکنید.

وزیر دادگستری جواب داد:

- کرنسکی و عده‌ای از وزیران مخالف هستند. ولی من نمیخواهم

بعد از شکست تارنوپول یک افسر انگلیسی با تهدید اسلحه گروهی از فراریان روس را وامیدارد که به جبهه برگردند.

ژنرال بروسیلف

- آقای کرنسکی، برنس‌لوف قصد کناره‌گیری دارد و شما مناسب‌ترین کسی هستید که میتوانید جای او را بگیرید. روز ۱۸ ژوئیه جنگ و زد و خورد در پتروگراد ادامه داشت و صدها نفر کشته شدند. اما ورود واحدهای قزاق وفادار به حکومت موقتی آرامش را برقرار کرد.

کرنسکی قصد داشت حزب بلشویک را غیر قانونی اعلام کند و رهبران آن را به زندان بیندازد و بهمین دلیل حکم بازداشت لنین، کامنف و زینوویف و لوناچارسکی، تروتسکی، الکساندرا کولونتائی، کریلنکو و دینبکو صادر شد.

در حالیکه مبارزه با گروه لنین آغاز شده بود، ژنرال بروسیلف خبر داد که آلمانی‌ها در همه جبهه‌ها دست به ضد حمله شدیدی زده‌اند.

سربازان ارتش روسیه از جبهه میگریختند و حاضر به دفاع از مواضع خویش نبودند و چند افسر نظیر سرهنگ کوتیف که در ماه مارس با شورشیان پتروگراد مبارزه کرده بودند بیهوده میکوشیدند به افراد خود درس شهامت بدهند. ستاد ارتش بیانیه نومید کننده‌ای منتشر کرد: «افراد ما در تمامی جبهه‌ها وظیفه‌شان را از یاد برده‌اند و میگریزند.»

تعرض ارتش روسیه به قیمت جان ۶۰ هزار نفر از افرادش تمام شده بود و هیچ نتیجه‌ای ببار نیاورده بود درین حال لنین در مخفیگاه بود و ماموران حکومت موقتی همه جا بدنبالش میگشتند.

اما تروتسکی، لوناچارسکی، کریلنکو، و ریکف به زندان افتادند. روز ۲۰ ژوئیه برنس‌لوف از ریاست حکومت موقتی کنار رفت و کرنسکی نخست وزیر شد.

وزیر جنگ سابق یک حکومت ائتلافی که اکثریت اعضایش سوسیالیست بودند تشکیل داد. او در ۳۶ سالگی جوان‌ترین نخست وزیر روسیه بود و در میان وزیران جا افتاده وریشو با آن حرکات تند، موهای کوتاه و صورت تراشیده‌اش سخت بچشم میخورد.

هنوز بخش وسیعی از ارتش به حکومت موقتی وفادار بود. در نتیجه کرنسکی درصدد برامد به دوران آشوبگری بلشویک‌ها یکسره پایان دهد.

- من حکومت «نجات انقلاب» تشکیل داده‌ام و قصد دارم با مشت آهنین کنترل اوضاع را در دست گیرم.

کرنسکی ژنرال کرنیلف را بجای بروسیلف شکست خورده به فرماندهی کل ارتش برگزید و بعد فرماندهان را بحضور خواست. درین جلسه ژنرال روسکی گفت:

- سربازان بدنبال پرچم قدیمی ما با فداکاری و امید جلو میرفتند. اما همانها پشت پرچم سرخ به ضدشمن تسلیم میشوند.

الکسیف خواستار انحلال کمیته‌های سیاسی شد.

ژنرال دنیکین بیرحمانه وزیران را بباد انتقاد گرفت:

- شما پرچم افتخارآمیز ما را به گل آغشته کردید و اگر وجدان داشته باشید خودتان آن را پاک میکنید.

کرنسکی از شدت خشم و نومیدی سرش را میان دستهایش گرفته بود و فریاد میزد. ارتش روسیه از ۱۹۱۴ ببعد ۲/۵ میلیون نفر کشته داده بود یعنی ۴۰ درصد تمامی تلفات متفقین و مصیبت هنوز ادامه داشت.

کرنیلف شرایطش را مطرح کرد: حکومت موقتی باید سیاست و روش خود را دقیقا تعیین کند و شوراهای جنگی با حق صدور حکم مرگ برای خاطیان تشکیل شوند.

- اگر حکومت این پیشنهادها را نپذیرد از خدمت دست میشویم.

ارتش که جناح راستش یک حامی طلب میکرد، ازین پس در دست این ژنرال قدرتمند بود. بعد از اینکه کرنسکی جلسه را پایان داد کوچگف کارخانه‌دار بدیدن فرماندهان ارتش رفت. او میخواست یک کودتا براه اندازد.

پس تشکیل «مرکز جمهوری» را اعلام کرد و قرار شد نیروهائی تحت فرمان ژنرال «کریمف» برای سرکوبی بلشویکها به پتروگراد بیایند. کوچگف با فرماندهان ارتش قرار گذاشت که بعد از انجام این مرحله اعضای حکومت موقتی بازداشت و رهبران حزب‌های سوسیال دمکرات و سوسیالیست انقلابی تیر باران شوند. در اواخر ژوئیه ژنرال کرنیلف جزئیات نقشه را به اطلاع ژنرال دنیکین رسانید و از حمایت او مطمئن شد. شولگین هم با این دو همدست شد.

وی چند روز بعد به «و - ال - لوف» که هیچ نسبتی به برنس‌لوف نداشت و عضو حکومت موقتی بود گفت:

- از کابینه بیرون بیائید. چون ما قصد داریم با توسل به زور آن را سرنگون سازیم.

لوف که مسئول امور مذهبی بود گفت:

- من قبل از انجام طرح جدائی کلیسا از دولت نمیتوانم این کار را بکنم.

- این طرح چه موقع به اجرا در می آید؟

- در اواخر اوت.

- بسیار خوب ولی بخاطر داشته باشید که قبل ازین تاریخ باید استعفا بدهید. درین حال کرنسکی سرگرم اداره امور بود و زمینه انتخابات مجلس موسسان را فراهم میکرد که میبایستی در اواخر سپامبر تشکیل شود و طرح قانون اساسی جدید را بریزد.

او میکوشید قدرت حکومت موقتی را تحکیم بخشد و با تشکیل دادگاه‌های جنگی در جبهه جنگ موافقت کرده بود.

ولی در چپ و راست او دو نفر برای سرنگون کردن حکومتش نقشه می چیدند: لنین و کرنیلف.

ادامه دارد