سال سی‌وچهارم ـ شماره ۱۰۱۱۸ — سه‌شنبه بیست‌وهشتم دی‌ماه ۱۳۳۸ — تکشماره ۳ ریال

اطلاعات

شوروی دومین مرحله سد اسوان را میسازد

اعلام ناگهانی موافقتنامه جدید درمورد ساختن دومین مرحله سد اسوان موجب تعجب زیاد شده است

- مخارج دومین مرحله سد ۱۳۰ میلیون لیره خواهد بود و متضمن ساختن بدنه سد و مرکز هیدروالکتریك آن است
- روسها با این عمل برآلمان غربی و سایر دول غرب پیشدستی کرده‌اند
- با امضای موافقتنامه جدید سد اسوان بجای سال ۱۹۷۰ در ۱۹۶۷ آماده بهره‌برداری خواهد بود

درصفحات ۳ و ٤

قیمت منطقه‌ای زمینهای بخش ۲

صفحه ۲۰

- حداقل قیمت زمینهای بخش دو اراضی مشاع عباس‌آباد متری ۱۵۰ ریال تعیین شده است
- جبهه خیابانهای عشرت‌آباد و گرگان متری یکهزار ریال ارزیابی شده است

دیروز اطلاع داده شد بخش ۲ تهران از نظر قیمت اراضی به‌بیست قطعه تقسیم شده است و قیمت اراضی ده قطعه آن بنظر خوانندگان رسید اکنون بهای زمین های‌بقیه قطعات بخش ۲ تهران‌بنظرخوانندگان میرسد .

قطعه ۱۱ بخش ۲

حدود : بقیه اراضی عباس آباد از پلاك ٦۹۳۲ ،بقیه‌اراضی‌عباس‌آباد باستثناء آنچه در قطعه ۹ و ۱۰، ذکر شده بقرار زیر .

الف ـ آنچه زیر جاده نظامی قرار گرفته است .

ب ـ آنچه بالای جاده نظامی قرار گرفته است .

حد اکثر قیمت جبهه جاده قدیم شمیران ۱۵۰۰ ریال ـ حد اقل قیمت در این قطعه اراضی مشاع ۱۵۰ ریال .

قطعه ۱۲ بخش ۲

حدود :شمال اراضی عباس آباد شرق جاده قدیم شمیران ، جنوب

بقیه در صفحه هفدهم

جریان روز

نامهٔ دکتر مهران و مدارس حرفه‌ای

سرمقاله را درصفحه دوم مطالعه فرمائید

درجلسه دیشب هیئت وزیران

شاهنشاه لزوم تسریع در رسیدگی به‌لایحه اصلاحات‌ارضی را تاکیدفرمودند

بودجه‌کل کشور وارقام اضافه اعتبارات دیشب بطور نهائی درهیئت‌وزیران بررسی گردید

جلسه هیئ ت‌وزیران از ساعت‌پنج تا هشت بعداز ظهر دیروز در کاخ مرمر در حضور شاهنشاه تشکیل بود .

در این جلسه گزارشهای مربوط بامور جاری مملکتی باستحضار ملوکانه رسید و ضمن این گزارش ها ، آقای دکتر آموزگار وزیر کشاورزی گزارشی از جریان جلسات اخیر کمیسیون خاص‌مجلس شورای ملی و کار لایحه اصلاحات ارضی معروض داشت .

شاهنشاه باردیگر لزوم تسریع و رسیدگی به لایحه اصلاحات ارضی را تاکید فرمودند .

پس‌از آن بودجه کل کشور در سال ۱۳۳۹ بطور نهائی درحضور شاهنشاه مطرح گردیدو ارقام‌اضافه اعتبارات کلیه وزارتخانه ها و موسسات دولتی بدقت بررسی‌گردید و مقررشد لایحه بودجه کل کشور هرچه زودتر از طرف دولت تقدیم مجلس شورای ملی شود .

علیاحضرت ملکه فرح بربالین مسلولین

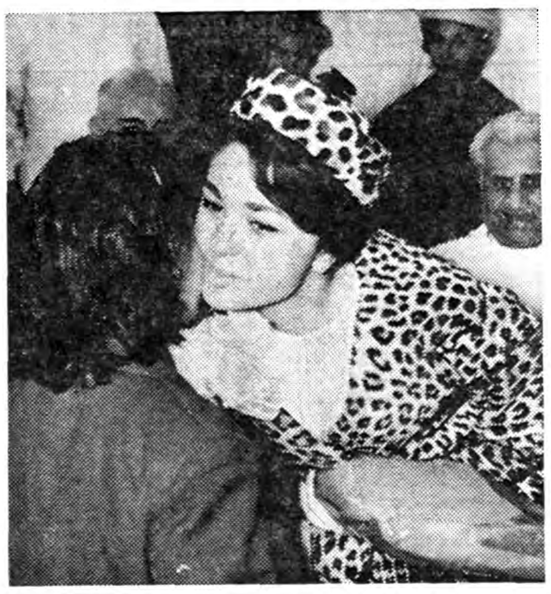

هنگام‌ورود علیاحضرت‌ملکه‌فرح به‌آسایشگاه دوشیزه‌بیماری یك دسته‌گل تقدیم داشت ومورد نوازش قرار گرفت

ساعت‌یازده بامدادامروزعلیاحضرت ملکه فرح پهلوی از آسایشگاه مسلولین شاه آباد بازدیدفرمودند.

دراین مراسم آقای دکتر راجی‌وزیر بهداری حضور داشت

هنگام ورود علیاحضرت ملکه فرح پهلوی دوشیزه خردسالی که یکی از مرضای آسایشگاه است، دسته گل زیبائی تقدیم علیاحضرت ملکه فرح نمود .

علیاحضرت ملکه فرح دوشیزه مسلول رامورد تفقد قرارداده ووی رابوسیدند، دراینموقع آثار تاثر شدید برصورت علیاحضرت ملکه فرح نقش‌بسته بود، علیاحضرت‌ملکه فرح پهلوی ازقسمت های مختلف آسایشگاه دقیقا بازدید بعمل‌آوردند واز مسلولین راجع‌به وضع آنان سئوالاتی فرمودند .

حد اقل حقوق کارمندان به چهارهزار ریال افزایش مییابد

مابه‌التفاوت حقوق کارمندان بصورت جیره‌جنسی پرداخت میگردد ـ درسال آینده ۱۱۰ میلیون‌تومان ببودجه فرهنك و ٤۵ میلیون تومان ببودجه‌وزارت بهداری کمك‌میشود

امروز وزیر دارائی اظهار داشت که‌از امسال حداقل حقوق کارمندان دولت تا چهارصد تومان افزایش خواهد یافت .

وزیر دارائی گفت بامر شاهنشاه از امسال کلیه کارمندانی که حقوقشان کمتر از چهارصد تومان است بادریافت «جیره جنسی» میزان حقوق آنها بمبلغ چهار صد تومان خواهد رسید .

علت این تصمیم‌اینست که‌پرداخت نقدی تفاوت حقوق ممکن بود موجب بالارفتن‌قیمت‌هاشود وما باتجربیاتی که داشتیم ترجیح دادیم که این تفاوت را از راه کمك های جنسی جبران کنیم . واز اینرو بکارمندان مزبور جنس و کالا خواهیم داد .

وزیردارائی سپس افزودند که در اجرای منویات‌ملوکانه برای‌پاسبانان سراسر مملکت هم یك«جیره‌جنسی» در نظر گرفته شده است که از ابتدای سال ۱۳۳۹ به آنها داده

بقیه در صفحه هفدهم

مذاکرات جلسه شورایعالی اقتصاد درحضور شاهنشاه

برای نگاهداری وساختن راهها عوارض گرفته میشود

- کمیسیون مخصوصی برای تثبیت قیمتها و تنزل هزینه زندگی در وزارت‌کشور تشکیل میشود
- برای کمك بمؤسساتی که کارشان جلب سیاحان خارجی است طرحی به‌هیئت وزیران داده میشود
- هیئت‌وزیران بمشکلات فرش و تجارت داخلی و خارجی آن رسیدگی میکند

ساعت سه و نیم بعد از ظهردیروز شورایعالی اقتصاد در حضورشاهنشاه در کاخ مرمر تشکیل شد . آقای نخست وزیر و سایر اعضای شورا در جلسه حضور داشتند .

ابتدا موضوع راهداری و تامین اعتبار لازم از راه اخذ عوارض‌جهت نگاهداری و مرمت راههای کشور مطرح مذاکره قرار گرفت وگزارش دبیر خانه شورا از لحاظ وصول عوارض مورد تایید واقع و قرار شد پس از تصویب هیئت وزیران بمرحله اجرا در آید .

بقیه در صفحه هفدهم

پیشنهاد روزنامه اطلاعات جامه عمل میپوشد

ابزار وماشین جای خودرا درمحیط تحصیلی بازمیکند

- مدیرکل وزارت خارجه فرانسه روزشنبه بتهران میآید وباوزیر فرهنك درباره کمك فرانسه به‌تعلیمات فنی و حرفه‌ای مذاکره میکند
- وزارت کار بودجه تعلیمات فنی را دراختیار فرهنك میگذارد
- بازدید رؤسای تبلیغات وزارتخانه‌ها از مدارس فنی

ظهر دیروز بدعوت اداره‌تبلیغات وزارت فرهنك کلیه روسای‌تبلیغات وزارتخانه های مختلف و چند تن از نمایندگان جراید پایتخت در معیت آقای کلانتری مدیر کل حرفه‌ای از مدارس فنی وزارت فرهنك بازدید کردند .

در انستیتوتکنولژی

مهمانان وزارت فرهنك ابتدا در اراضی شمال البرز انستیتوهای تکنولژی نساجی‌وتاسیسات مربوط بدانشجویان بازدید کردند .

ماشین های بزرك نساجی که‌با کمك کارشناسان ایرانی و خارجی آماده شده تا سه ماه دیگر آماده بهره برداری خواهدشد ودانشجویان دوره مهندسی نساجی را خواهند گذراند . آقای مهندس آقاخانی رئیس انستیتو تکنولژی توضیحاتی بخبرنگاران دادو سپس مدعوین ناهار را درباشگاه دانشجویان‌صرف کردند .

باشگاه دانشجویان خانه سابق مرحوم دکتر جردن میباشد که در اراضی شمالی البرز واقع می‌باشد وبصورت زیبائی تبدیل به باشگاه وکتابخانه شده‌است .

سر میز ناهار ابتدا آقای مانی رئیس تبلیغات وزارت فرهنك از حضور همکاران خود اظهار تشکر کرد و سپس آقای دکتر ناوی‌رئیس اداره تبلیغات وزارت بهداری ضمن سخنرانی خود گفت ما هیچ فکر نمیکردیم که این انستیتو ها این همه پیشرفت کرده باشد . آقای مهندس نفیسی هرجا رفته‌اندمصدر خدمات‌مهمی شده‌اند ایشان وزارت خانه‌های کاروصنایع‌ومعادن بوجود

بقیه در صفحه هفدهم

امروز از یك بحث بزرك و مهم اجتماعی برای شما نتیجه‌گیری کرده‌ایم

جوانان باین علل ازدواج نمیکنند

٤۱درصد بعلت عدم تمکن‌مالی ـ ۳۵درصد بعلت تشریفات سنگین ازدواج ۱۹درصد بعلت موانع روحی واجتماعی و ۵درصد بعلل دیگر

۸۳۵ نامه ومقاله‌ای راکه از خوانندگان‌عزیز برای شرکت دربحث «چرا جوانان ازدواج نمیکنند» بمارسیده بود ردیف‌بندی کرده وازآنها آمارگرفته‌ایم . این نتیجه‌گیری که عصاره صدها نظریه جالب است درصفحه نهم چاپ شده

هیئت نظامی آمریکا درحضورشاهنشاه

درمذاکرات هیئت‌نظامی آمریکا باشاهنشاه وافسران ارتش ایران افزایش کمکهای نظامی آمریکا به‌ایران مطرح شده است

دراین عکس آقای‌ویلز سفیرکبیر آمریکا درتهران ـ تیمسار ارتشبد هدایت رئیس ستاد بزرك‌ارتشتاران و ژنرال چارلز پامر معاون فرماندهی‌کل نیروهای آمریکا دراروپا درضیافت‌دیشب تیمسار ارتشبد هدایت بافتخار میسیون‌نظامی آمریکا درباشگاه افسران دیده میشوند

ساعت یازده صبح امروز هیئت نظامی امریکا که دو روز قبل بریاست ژنرال چارلز پامر معاون فرماندهی کل نیرو های امریکا در اروپا وارد تهران شده بودند در کاخ مرمر بحضور شاهنشاه‌شرفیاب شدند .

بقیه در صفحه هفدهم

مکتوب

بقلم: ا . خواجه‌نوری

درصفحه ۱٦ چاپ‌شده‌است

ترحم و تسلیت

درصفحات ۲ ـ ٤ ـ ۱۷

همه‌گویند ولی گفته سعدی دگراست

روغن نباتی

نرگس شیراز

ازنظر : ماهیت‌طبیعی ـ خاصیت‌غذائی ـ چربی‌خالص

باروغن حیوانی برابری می‌کند

برای اثبات این واقعیت ما یك دلیل قاطع داریم و شماهم یك راه آزمایش ساده

دلیل‌ما : دانه‌های روغنی فارس برطبق گواهی‌مجهزترین لابراتوارهای اروپا از بهترین دانه‌های روغنی جهانست

روغن نباتی نرگس شیراز منحصرا از دانه‌های روغنی فارس تولید میشود

آزمایش‌شما: **روغن‌نباتی‌نرگس‌شیراز** را روی برنج بریزید

آ ـ ۳۸٤۵٦

مراسم پاروکنان تل نقره

جایزه دارندگان کارت عبور از طاق عظیم لاستیك بریجستون

روز دوشنبه چهارم بهمن‌ماه ساعت ۹ بعدازظهر درتلویزیون ایران انجام میشود

پس‌ازقرعه‌کشی‌جوائز **لاستیك بریجستون** واعلام‌نتیجه‌آن‌برندگان‌اول‌ودوم

آقایان مهندس پرویز دهقانی‌و عزیزاله وحدتی خودرا معرفی نمودند ولی برنده سوم باوجوددرج اطلاعیه‌های‌مکرر شناخته نشد وبدین جهت ازباشگاه‌بین‌المللی لاینز تهران (باشگاه نابینایان) تقاضا شدکه یکنفر را برای پاروکردن تل‌نقره بجای برنده سوم بنفع آن باشگاه معرفی نمایند .

جناب آقای حسین علاء وزیر محترم دربارشاهنشاهی

و ریاست باشگاه بین‌المللی لاینز تهران

از این فکر استقبال نموده ونماینده باشگاه را معرفی نمودند . طبق تصمیم‌مدیر عامل شرکت‌سهامی بریجستون ایران مراسم پاروکنان مسابقه بزرك **لاستیك بریجستون** روز دوشنبه چهارم بهمن‌ماه ساعت ۹بعدازظهر درتلویزیون ایران انجام میگردد.

ماعموم علاقمندان را برای تماشای این مراسم پرهیجان وشورانگیز دعوت‌میکنیم

سازمان‌فاکوپا — آ ـ ۳۸٤۳۰ — ـ۱ـ

روغن نباتی قوطعم کره دارد

جریان روز

نامهٔ دکتر مهران و مدارس حرفه‌ای

دیروز نامه‌ای از آقای دکتر مهران وزیر فرهنگ راجع به همکاری افراد خیرخواهی که برای ایجاد مدارس حرفه‌ای کمک‌های با ارزش نموده‌اند بروزنامه اطلاعات رسید، ما در زیر متن نامه ایشان را برای استحضار عموم و تائید و تشویق عناصر خیرخواه فرهنگ دوست درج می‌نمائیم

نامه آقای وزیر فرهنگ

بعد ازعنوان .....

سرمقاله روز یکشنبه ۲۶ دیماه راجع باینکه وزارت فرهنگ همکاری مردم را برای ایجاد مدارس حرفه ای جلب نماید و از ینطریق به بودجه دولت برای اجرای این برنامه کمک برساند ، بسیار قابل توجه و تمجید است . برای اطلاع جنابعالی و خوانندگان آن جریده شریفه عرض می شود که وزارت فرهنگ همواره برای همکاری با مردم در ایجاد و توسعه مدارس بخصوص مدارس حرفه‌ای آماده و مهیاست و دراین سالهای اخیر که توجه اعلیحضرت همایون شاهنشاه بایجاد مدارس حرفه ای برای تامین افرادفنی مورداحتیاج کشور معطوف گردید بعضی مردم فرهنگ دوست برای اجرای منویات شاهنشاه معظم وخدمت بهموطنان اقداماتی نموده اند که ناگزیر از ذکر آنها می باشد :

۱ـ در شیراز جناب آقای مهدی نمازی سناتور محترم مدرسهٔ حرفه ای تاسیس نموده‌اند که مخارج ساختمان آنرا شخصا پرداخت نموده و تجهیزات و وسائل وچندنفر متخصص و معلم فنی آنرا بنیاد «فورد» عهده دار گردیده است وزارت فرهنگ نیز سهم خود علاوه بر تامین سایر معلمین و کارمندان سالیانه مبلغ سه میلیون ریال مخارج آنرا بعنوان کمك بمدرسه میپردازد و اینك نیز مشغول ساختمان دو کارگاه جدید برای تکمیل بناهای آن می باشد .

۲ـ آقای محمد نراقی که از معلمین قدیمی فرهنگ هستند باغ خودرا در تهران فروخته و سه میلیون ریال قیمت آنرا برای ساختمان مدرسه حرفه‌ای در کاشان اختصاص داده اند که در اراضی که از طرف شهرداری کاشان اهداء گردیده در دست ساختمان است و بزودی باتمام میرسد ووزارت فرهنگ تعهد کرده‌است آنرا باوسایل فنی مجهز و مخارج اداره آنرا تامین نماید.

۳ـ آقای دکتر معدل مبلغ پنج میلیون ریال برای ساختمان یك هنرستان دخترانه در شیراز اختصاص داده اند که در اراضی موقوفه بنا می شود ووزارت فرهنگ قبول نموده‌است مبلغ پنج میلیون ریال برای تکمیل ساختمان وتجهیز آن بپردازد و بخرج خود اداره نماید .

۴ـ در تهران خانم دکتر مشرف نفیسی یکی از بناهای مرحوم امین‌الدوله رادر اختیاروزارت فرهنگ برای یك هنرستان دخترانه قرار داده اند بنای مزبور بخرج وزارت فرهنگ تعمیر و تکمیل گردیده ووسایل آن نیز فراهم شده و اینك بخرج وزارت فرهنگ دائر گردیده است .

۵ـ در بازدیدی که اینجانب از آموزشگاه فنی «اورت» در تهران بعمل آوردم برای توسعهٔ این موسسه مفید پیشنهاد کردم هرقدر این موسسه از مردم کمك بگیرد وزارت فرهنگ بهمان اندازه برای تکمیل بناها و تجهیز کارگاه های جدید کمك خواهد کرد . طرح مشترك توسعهٔ این موسسه در دست تهیه است .

۶ـ در داودیه آقای معنوی ساختمانی را برای مدرسهٔ حرفه ای در اختیار وزارت فرهنگ قرار داده‌اند در آنجا یك مدرسه بنائی وساختمان بخرج وزارت فرهنگ دائر گردیده وکلیه عملیات ساختمانی وعملیات دیگری که درساختمان مورد احتیاج است از قبیل لوله کشی و سیم کشی و امثال آن آموخته میشود.

۷ـ چندی قبل آقای البرز باینجانب مراجعه و نیت خود را در ساختمان یك مدرسه حرفه در میان گذاشت اخیرا اراضی از بانك ساختمانی درحدود چهارهزار متر مربع بقیمت مناسب بنام وزارت فرهنگ خریداری نموده و برای تهیه نقشه باینجانب مراجعه نمودند دستور آن داده شد و مخارج تجهیزات و اداره آن از طرف وزارت فرهنگ تعهد گردید .

۸ـ دو روز قبل آقای اردکانی برای ایجاد یك مدرسهٔ حرفه ای درپرورشگاه اردکانی اینجانب را ملاقات نمود . دستور همکاری با ایشان برای تهیه نقشه ساختمان و تامین افراد فنی مورد احتیاج مدرسه داده شد .

مقصود از ذکر این نمونه ها یکی اینست که همکاری وزارت فرهنگ در اجرای این نیات خیر بر جنابعالی و هموطنان عزیز آشکار شود و دوم اینکه این مردمان خیر که شاید خودشان هم راضی نباشند نام آنان برده شود به هموطنان گرامی معرفی شوند . امید آنکه موجب تشویق دیگران شود .

اینك نیز از جنابعالی که سر مقالهٔ روزنامه را برای جلب همکاری مردم بمنظور ایجاد و توسعه مدارس حرفه اختصاص داده اید سپاسگزاری مینماید وبار دیگر تاکید می نماید که هریك از هموطنان عزیز بخواهند در این امر مهم قدمی بردارند وزارت فرهنگ با کمال میل با آنان همراه و همقدم خواهد بودو آنها را برای اجرای چنین برنامه هائی یاری و کمك می نماید وچقدر بموقع و مناسب بود در عملی ساختن طرح پیشنهادی خودتان اقدام میفرمودید که یك آموزشگاه چاپ وصحافی با کمك چاپخانه‌های بزرك مانند اطلاعات ـ شرکت افست و چاپخانه بانك ملی ایران و نظائر آن بوجود آید در صورتی که این موسسات مخارج ساختمان و تجهیزات آنرا بپردازند وزارت فرهنگ مخارج اداره آنرا بعهده خواهد گرفت . با آقای صنعتی زاده در این باب قبلا مذاکره کرده ام ایشان برای انجام دادن چنین خدمتی آماده می باشند .

باتقدیم احترام

وزیر فرهنگ دکتر مهران

۲۷ دی ماه ۱۳۳۸

***

بعقیدهٔ ما مردم خیرخواه و فرهنگ دوست باید بجامعه معرفی شوند تا موجب تشویق دیگر خیرخواهان کشور گردد ،نامه آقای وزیر فرهنگ به روزنامه درباره استقبالی که از تاسیس مدارس حرفه‌ای میشود و معرفی کسانی که بریا در این راه قدم پیش گذاشته‌اند قابل توجه وتمجید می‌باشد واین عناصر نوع پرست وفرهنگ دوست شایسته تحسین واحترام هستند ما امیدواریم افکار خیر خواهانه این قبیل افراد تعقیب گردد و فرهنگ کشور تقویت شود .

درباره تاسیس آموزشگاه چاپ که آقای وزیر فرهنگ اشاره فرموده‌اند لازم است باطلاع ایشان برسانیم که رویهٔ ما این نیست واعظ غیرمتعظ باشیم ، مطلبی که بدان پای بند و معتقد نیستیم عنوان کنیم ، بلکه آنچه می‌گوئیم ومی‌نویسیم از روی کمال علاقه وایمان می‌باشد . با اینکه خود موسسه اطلاعات یك کارگاه بزرك فنی است و صدها کارگر واستاد کار در این موسسه کارآموزی می‌کنند و جوانان داوطلب زیر نظر استاد فن و کارشناسان خارجی تعلیم میگیرند واز جنبهٔ روزنامه‌نگاری نیز اطلاعات بمنزله مکتب نامه‌نگاری است چنانکه بسیاری ازنویسندگان عزیز و نمایندگان مطبوعات کنونی ابتدا در مکتب اطلاعات وارد شده وبا همکاری و همقلمی خود مراحل روزنامه نگاری را طی کرده‌اند .

بی‌مبالغه صدها کارگر و استاد کار وماشین چی وکلیشه ساز و نقاش و هنرمند ، در این موسسه تعلیم یافته‌اند معهذا مسئله تاسیس آموزشگاه چاپ از نظر مدیر اطلاعات دور نمانده است .

دو سال و نیم پیش آقای مرتضی نوریانی مدیر تجارتخانه نوریانی که در پیشرفت وترقی چاپ و تکمیل چاپخانه ها سهم بسزائی دارد ، تاسیس آموزشگاه فنی چاپ را با مدیر اطلاعات درمیان گذاشت که باتشریك مساعی موسسه اطلاعات وسایر موسسات مطبوعاتی این قدم مفید برداشته شود وکارگران چاپ خانه ها زیر نظر استادان ایرانی و متخصصین خارجی تعلیم یافته تربیت شوند .

آقای نوریانی در اثر استقبال وتشویق وتائید مدیر اطلاعات از همان موقع این فکر و پیشنهاد را بمرحله عمل گذارد . یعنی در راه کرج ، کیلومتر ۱۵ زمین هائی خریداری کرد و بعد نقشه ای طبق احتیاجات یك آموزشگاه فنی چاپ طرح گردید ورفته رفته کار ساختمانی شروع شد و اکنون این آموزشگاه در مرحله‌ای است که امید میرود تا چند ماه دیگر رسما افتتاح باید .

ساختمان زیبا و متناسبی در زمین های وسیعی روبروی کارخانه بستنی سازی «کیم» بالارفته که روکاری آن تمام شده ووقتی از دور نگاه کنید ، روی دیوار این ساختمان عکس نقاشی شدهٔ گوتنبرك مخترع چاپ روی موزائیك الوان جلب توجه می‌نماید .

ماشین ها وادوات لازم برای دایر کردن کلاس های چاپ هم اکنون فراهم آمده و در واقع دو قسمت از کار انجام پذیرفته است و امید میرود با مساعدت و کمك چاپخانه‌های بزرك و مدیران محترم جرایدا این قدم مفید بزودی برداشته شود وآموزشگاه مزبور رسما افتتاح گردد .

بدیهی است مساعدت وزارت فرهنگ بخصوص درباره تنظیم برنامه وارزش تحصیل واعطای دیپلم ورسمیت یافتن این آموزشگاه کمال لزوم را دارد که درموقع خود از وزارت فرهنگ تقاضا خواهد شد تا این موسسه فرهنگی وحرفه‌ای راکمك نمایند .

تردید نیست که ایجاد اینگونه آموزشگاه هانه‌فقط بنفع مردم و مملکت می‌باشد و نکعده کارگر واستاد کار ازموده و با تجربه و دیپلمه تحویل جامعه می‌گردد بلکه برای بالابردن سطح چاپ وترقی مطبوعات نیز بسیار مفید و برای صاحبان

بقیه درصفحه نوزدهم

هزاران دست لباس برای کودکان عزیز شما

تهیه کرده‌ایم

وازهم‌اکنون برای عید امسال

آنها آماده است

ساعات کار صبح ۹ تا ۱۲½ عصر ۳ تا ۸

جنرال مد

کوچهٔ برلن

هرنوع

کتاب برای کودکان وجوانان

کتابخانه سخن

خیابان نادری ـ جنب هتل نادری

آ ـ ۳۸۰۰۲ ۱۰ـ۱

تا فصل درختکاری است از نهالهای میوه وزینتی و رزهای بوستان استفاده کنید. BOOSTAN

انتهای خیابان قزوین جنب تعمیرگاه بنز باغ بوستان تلفن ۲۳۲۰۰

از کلیه دوستان وبستگان وسروران گرامی که در مراسم تشییع ومجالس ختم وهفته شادروان برادرم **محمد کاظم شیروانی** شخصا وباضمن نامه ویا تلگراف و جرائد اظهار مرحمت وهمدردی فرموده‌اند نهایت سپاسگزاری را داریم وچنانچه بعلت تالمات روحی در شرفیابی و عرض تشکر حضوری تاخیری حاصل گردد معذورخواهندداشت.

آ ـ ۳۰۷۸۵ **حاج عباسعلی لطفی**

سپاسگزاری

بدینوسیله ا زدوستان و اقوام افسران ارجمند و ذوات محترمیکه بمناسبت درگذشت مرحوم **موسی کنعانی افسر شهربانی** تلگرافی وکتبا و یا باتشریف فرمائی در مجالس ختم و هفته آنمرحوم ابرازلطف وهمدردی فرموده اند تشکر مینمائیم و چنانچه بعلت تالمات روحی در شرفیابی و عرض تشکر حضوری تاخیری رخ دهد پوزش می‌طلبیم .

یوسف کنعانی ـ عیسی کنعانی ـخسرو کنعانی ـ ایرج کنعانی ـ ناصر کنعانی ـحاجی محقق

آ ـ ۳۰۷۰۵

تشکر و معذرت

بدینوسیله از علماء عظام و ذوات محترم و دوستان عزیز و اقوام گرامی که قلما و تلگرافی و یا با شرکت در مجالس ترحیم وسوگواری فقیده **بانو طوبی هنجنی** ابراز همدردی و اظهار محبت فرموده اند از طرف خود و فامیل تشکرات صمیمانه خود را تقدیم داشته سلامت و سعادت عموم را از درگاه احدیت مسئلت نموده و چنانچه بعلت گرفتاری وتالمات روحی تاخیری در شرفیابی و تشکر حضوری رخ دهد امیدعفو را دارد .

آ ـ ۳۰۶۹۱ **احمد و مصطفی هنجنی**

تشکر واعتذار

از کلیه بستگان و دوستان و ذوات محترمیکه در مصیبت درگذشت مادر و خواهر عزیزمان حضورا یا کتبا ابراز همدردی و لطف فرمودند بی نهایت سپاسگزاریم چنانچه بعلت تاثر خاطر و تالمات روحی درعرض تشکر تاخیری شود معذورمان خواهند فرمود .

جعفر الهی ـ غلامرضا وزیری الهی ـ مهندس مصطفی وزیری‌الهی

تشکر

خانواده های شرافتیان ـ افتخار ـ شیشه چی ـ بانکی ـ دکتر کشفیا ـ معتمدیان ـ سرداری ـ دکتر مهرابی افشار ـ رضوی ـ عطاری

ازذوات محترم ودوستان معظمی که کتبا یاتلگرافا ویا باشرکت درمجالس ترحیم و سوگواری فقیده بانو رقیه شرافتیان ابراز همدردی فرموده‌اند تشکرات صمیمانه‌خود رامعروض وچنانچه درشرفیابی حضوری تاخیری رخ‌دهد امید عفو دارند .

از ذوات محترمی که درواقعه تاسف آور درگذشت پدر بزرگوارمان شادروان **ابوالقاسم چینی** چه تلگرافا چه بوسیله جراید وچه شخصا باتشریف فرمائی وحضور در مجالس ترحیم درتهران وشیرازاظهار همدردی وبذل لطف ومرحمت فرمودند بدینوسیله تشکر نموده وچنانچه بعلت تالمات روحی تاخیری درعرض تشکر حضوری رخ دهد پوزش میطلبد .

آ ـ ۳۰۷۷۹ **خانواده چینی**

روغن موتور جزم

GERM OILS

مورد پسند مهندسین با تجربه

بهترین روغن مخصوص موتورهای دیزل انگلیسی

نماینده انحصاری درایران :

شرکت آسیین تکس خیابان سعدی تلفن ۳۲۰۱۶ تهران

دکتر احمد قانع بصیری

متخصص اطفال (نارس ونوزاد)

ازدانشگاه کالیفرنیا شاهرضا خیابان رازی ـ کوچه مهبد .

تلفن ۴۱۸۸۲ ـ ۵۲۴۹۱ .

۲ـ۱۰ آ ـ۳۰۲۳۱

مژدگانی

یك قطعه چك بشماره ۳۱۶۹۵ بمبلغ ۳۵۰۰ ریال تاریخ ۲۵ر۱۰ر۳۸ بانك پارس شعبه میدان گمرك امضا آقای محمدعبداللهی دروجه حامل یك قطعه چك بشماره ۴۶۵۲۸۶ بمبلغ ده‌هزار ریال تاریخ ۲۶ر۱۰ر۳۸ بانك پارس شعبه میدان گمرك بامضای آقای حسین محفلی دروجه حامل یك قطعه چك بشماره ۴۷۰۹۳۶ مبلغ ده‌هزار ریال تاریخ ۲۶ر۱۰ر۳۸ بانك پارس شعبه نازی آباد بامضای آقای غلامعلی فخار دروجه حامل روز ۲۵ر۱۰ر۳۸ درمسیر قصابخانه الی سرپل مفقودشده جریان مفقودی چکهای مزبور ببانکهای مربوطه اطلاع داده‌شده واز درجه‌اعتبارساقط است از یابنده تقاضا میشود چهار راه ملك گاراژ صمغ آباد طالقان بآقای عظیمی داده مژدگانی دریافت دارد .

آ ـ۳۰۷۷۱

مجلس سوگواری درمنزل حضرت آیةاله بهبهانی

بمناسبت ایام سوگواری امام هفتم حضرت موسی بن جعفر صلوات اله علیه طبق معمول سنواتی مجلس عزاداری از صبح روز چهارشنبه ۲۱ رجب برابر ۲۹ دیماه الی روز سه شنبه یوم مبعث درمنزل حضرت آیةاله العظمی آقای بهبهانی روحیفداه منعقد میباشد انشاء اله عموم طبقات محترم شرکت خواهند فرمود .

الحاج سید ابراهیم ابطحی نژاد

دکتر یحیی شهردار ـ متخصص جهاز هضم

از بیماران محترم متمنی است که برای مراجعه به مطب بیست‌وچهارساعت قبل طرف صبح توسط تلفن ۳۷۰۳۵ وقت بگیرند

آ ـ ۳۰۴۹۹ ۱ـ۳

دکتر نظری دانشیار دانشکده پزشکی

متخصص بیماریهای داخلی

واگیر ـ مقاربتی از دانشگاه پاریس از اروپا مراجعت و از بیماران محترم پذیرائی مینماید .

نشانی : خیابان جامی . چهارراه شیخ هادی

پذیرائی : عصر ها از ۶ تا ۸½ . اوقات دیگر با تعیین وقت قبلی .

تلفن مطب ۴۵۱۲۲ منزل ۴۳۲۱۲

آ ـ۳۰۰۷۵ ۱ـ۳

کلاس زبان آلمانی مهندس شهابی

جهت مبتدیان دایر میشود . ثبت نام پنجشنبه ۳۰ دیماه ساعت ۷ شروع بدرس روز شنبه ۲ بهمن ماه ساعت ۷ دبیرستان البرز .

آ ـ۳۰۷۰۳ ۱ـ۳

با کمال تاسف درگذشت شادروان **سرگرد خسرو خانمصدقی** که ازافسران خدمتگذار ژاندارمری ودرواحد فرهنگی مشغول خدمت بوده باطلاع میرساند. مجلس ترحیم آنمرحوم ازساعت ۱۰ الی ۱۲ روز چهار شنبه ۲۹ر۱۰ر۳۸ ازطرف ژاندارمری کل کشور درمسجد حاج حسن واقع درخیابان ارامنه تشکیل واین ضایعه تاثرانگیز رابعموم آشنایان وهمقطاران مخصوصا بازماندگان آنمرحوم تسلیت میگوید .

ژاندارمری کل کشور

خانواده های **خان مصدق ـ مصدقی ـ امیر بیگلری ـ کلانتری ـ طالقانی ـ منوچهری ـ ذوالقدر شجاعی ـ سرهنگ کاظمی ـ رشیدی ـ سیف ـ سرهنگ رحمانی ـ لشگری ـ سرهنگ صفاور ـ اعتمادی ـ سلجوقی ـ مهاجر**

باکمال تاسف فوت ناگهانی شادروان **سرگرد خسرو خانمصدقی** راباطلاع دوستان وآشنایان وهمقطاران میرساند مجلس ختم مردانه آن شادروان ازساعت ۱۰ الی ۱۲ روز چهارشنبه مورخه ۲۹ر۱۰ر۳۸ درمسجد حاجی حسن واقع درخیابان ارامنه ومجلس ختم زنانه ازساعت ۳ بعداز ظهر همانروز درمنزل شخصی آنمرحوم واقعه درخیابان خوش ۱۰ متری اول کاشی شماره ۱ برگزار میگردد .

بخانواده محترم آنمرحوم وعموم بازماندگان مصیبت وارده راتسلیت میدهیم .

یادبود

بمناسبت تصادف پنجشنبه ۳۰ دیماه جاری بایکمین سال درگذشت شادروان جوان ناکام مهندس **رضا یوسفی** مجلس یادبودی ازساعت ۲ بعداز ظهر برسر مزار آنمرحوم درقم برپا میباشد ازکلیه اقوام وبستگان ودوستان محترم تمنی میشود با تشریف فرمائی خود روح آنمرحوم راشاد فرمایند .

آ ـ۳۰۸۷۵ **خانواده یوسفی**

آگهی‌های تسلیت

با کمال تاسف فوت مرحوم آقای محمود مینورا بعموم بازماندگان خصوصا فرزندان آن مرحوم تسلیت عرض نموده سعادت کلیه خانواده را از خداوند متعال مسئلت داریم .

احمد عبادت وبانو ـ اسماعیل عبادت وبانو

افسران ودرجه داران ودانش آموزان گروهان مخابرات واحد فرهنگی ژاندارمری کل کشور مصیبت وارده را به فامیل وبستگان مرحوم سرگردخسرو خانمصدقی صمیمانه تسلیت عرض وبقای آن خاندان رااز خداوند متعال مسئلت دارند .

آ ـ۳۰۷۳۳ **سروان خسروعامری**

افسران و درجه داران و دانش آموزان آموزشگاه رانندگی واحد فرهنگی ژاندارمری فوت سرکار سرگرد خانمصدق رابعموم بازماندگان آنمرحوم و سازمان واحد فرهنگی تسلیت گفته بقاء عمر وسلامت همگی رااز درگاه احدیت خواستارند .

فرمانده آموزشگاه رانندگی واحدفرهنگی ژاندارمری سروان مهدوی

جناب آقای دکتر بنائی مدیر کل شورای عالی پیش آهنگی ایران

مربیان وپیش‌آهنگان شهرستان بهشهر مصیبت‌وارده رابجنابعالی وخانواده بنائی تسلیت میگویند .

مدیر فنی پیش‌آهنگی شهرستان بهشهر ـ محمد اسمعیل نیکزاد

آ ـ۳۸۴۵۰

دانش‌آموزان کلاس چهارم طبیعی دبیرستان هدف شماره ۴

مصیبت وارده راباکمال تاسف بدبیر محترم خودجناب آقای کیمیائی تسلیت عرض میکنند و سلامتی وموفقیت ایشانرا خواستارند .

بااندوه فراوان درگذشت شادروان آقای اسداله‌حجازی برادر گرامی تیمسار سپهبد حجازی معاونت ستاد بزرك ارتشتاران رااز طرف خود وعموم افسران ودرجه داران و سربازان اداره آجودنی کل بهمه بازماندگان فقیدسعید بویژه‌آن تیمسار ارجمند تسلیت عرض‌کرده نیك بختی و تندرستی آن فامیل محترم‌رااز درگاه ایزدیکتامسئلت دارد.

رئیس اداره آجودانی کل ـ سرلشگر خوشنویسان

بقیه‌آگهی‌های ترحیم وتسلیت درصفحه ۱۷

چون روز ۴شنبه ۲۹ دیماه جاری مصادف باشب هفت شادروان **سید اسداله حجازی** میباشد علیهذا بدینو سیله باطلاع خویشاوندان ودوستان محترم میرساند که مجلس تذکری ازساعت ۲ونیم الی ۴ونیم بعداز ظهر برسر مزار آنمرحوم درابن بابویه منعقد میباشد .

آ ـ۳۰۳۸۳ **سپهبد عبدالحسین حجازی**

خانواده های احمدزاده ـ نمایشی ـ توتونچی ـ اکبریه ـ طاهبازیان ـ طاهبازیان ـ شمس آذری

باکمال تاسف درگذشت مرحوم آقای **محمد احمدزاده** راباطلاع آشنایان ودوستان میرساند مجلس ختم مردانه روز چهارشنبه بیست ونهم دیماه ازساعت ۹ الی ۱۱ صبح درمسجد امامزاده زید (بازار) ومجلس ختم زنانه همانروز ازساعت ۳ الی ۵ عصر درمنزل شخصی آنمرحوم واقع‌در خیابان سلیمانخانی پلاك شماره ۳۲۲ برقرار خواهد بود .

بعموم بازماندگان آنمرحوم مصیبت‌وارده راتسلیت‌میدهیم

هنرهای زیبای کشور باکمال تاسف فوت مرحوم **رضا وفا کاشانی** راکه ازهنرمندان بنام بوده است باطلاع عموم دوستان وعلاقمندان میرساند مجلس ختم آنمرحوم صبح روز چهارشنبه ۲۹ر۱۰ر۳۸ ازساعت ۹ تا ۱۱ درمسجد ارك واقع درمیدان ارك منعقد میباشد از عموم دوستان آنمرحوم دعوت‌میشودکه درروزمذکوردرمجلس ختم‌شرکت‌فرمایند.

هنر های زیبای کشور

خانواده مصیبت زده رضا وفاازارباب هنر و مردم نیکوکار تمناداردکه باحضوردراین مجلس سوگواری روح آنمرحوم راشادمان فرمایند .

۱ـ۲ آ ـ۳۸۳۲۰ **نظام وفا**

بانهایت تاثرو تاسف درگذشت بانو **زهرا انصاری** راباطلاع اقوام وآشنایان میرساند مجلس ترحیم ازساعت ۳ الی ۵ بعداز ظهر روز چهارشنبه ۲۹ دیماه جاری در مسجد حاج حسن اول خیابان بوعلی (ارامنه) منعقداست.

علاء الدین جاودانی ـ محمد علی انصاری ـ غلامعلی رازمند ـ محمد باقر مجتبائی ـ مصطفی گلجان ـ ابوالقاسم گلجان ـ احمد گلجان ـ تقی حجاری

بعموم بازماندگان آنمرحومه مصیبت‌وارده راتسلیت‌میدهیم

باکمال تاسف فوت ناگهانی مرحوم **آقای رضاجورابچی** راکه درمشهد مقدس برحمت ایزدی پیوسته باطلاع فامیل ودوستان میرساند مجلس ختم روز پنجشنبه ۳۰ر۱۰ر۳۸ ازساعت ۳ الی ۵ بعداز ظهر درمسجد مهدیخان واقع در میدان شاهپور برگزار خواهد بود .

متین نژاد ـ عزیز محمدی ـ شهبندی ـ رحیمی ـ تحسین زاده ـ پاکمهر ـ هاشمی ـ کمال

آ ـ۳۰۸۱۵

بعموم بازماندگان آنمرحوم مصیبت‌وارده راتسلیت میدهیم

مجلس یادبود بیاد روح پرفتوح برادر گرامی عزیزم **آقای نصراله خان فرخوی** ساعت دوبعدازظهر روزپنجشنبه ۳۰ر۱۰ر۳۸ مراسم یادبودی درآرامگاه ابدی آن‌فقیدبزرگوار برپاست امید است که دوستان وآشنایان محترم باحضور خود مفتخرم فرمایند حرکت ازمنزل اینجانبه خیابان کاخ جنوبی کوچه شیران کوچه اشکبوس شماره ۴۰

آ ـ۳۰۷۹۷ **افندیه فرخوی**

خانواده های فضلعلی ـ هدی ـ وکیلی ـ سید مهدی هدی (خادمباشی) ـ مبشر ـ جاوید ـ مهرانی ـ تقوی ـ مصطفائی ـ طلائی ـ جعفری ـ جامعی ـ امام جمعه زاده

باکمال تاثرو تاسف فوت مرحوم **میرزا ابوعلی امام جمعه زاده** فرزند مغفور میرزا ابراهیم امام جمعه اردبیل‌را باطلاع اقوام‌ودوستان میرساند مجلس ختم‌مردانه آنمرحوم روز چهار شنبه ۲۹ر۱۰ر۳۸ ازساعت ۳الی ۵ بعداز ظهر درمسجد اردبیلیها واقع درچاله حصار گلوبندك وختم‌زنانه بعداز ظهر همانروز درمنزل شخصی واقع درخیابان نواب چهارراه گلکار کوچه چهارمتری منعقد میباشد .

بخانواده محترم آنمرحوم وعموم بازماندگان مصیبت وارده راتسلیت میدهیم .

بودجه امریکا چهار میلیارد اضافه درآمد دارد

- به‌استناد این اضافه درآمد سال آینده مالیاتها را میتوان تقلیل داد
- امسال از بودجه نظامی آمریکا مقدار مختصری کاسته شده است
- بودجه دفاعی متضمن تهیه هواپیماهای بزرگتر ، موشك‌های متعدد ، ساختمان شش زیردریائی اتمی جدید ویك ناو هواپیمابر عظیم خواهد بود
- چهارمیلیارد و صدوهفتادوپنج میلیون‌دلار برای کمك‌های خارجی دربودجه امسال پیش‌بینی شده است

واشنگتن ـ۱۸ ژانویه ـآسوشیتد پرس ـ آیزنهاور لایحه‌بودجه سال جاری امریکا را همراه پیامی به کنگره امریکا ارسال داشت . این بودجه چهار میلیارد و صدوهشتاد و چهار میلیون دلار اضافه درآمد نشان می دهد که میتوان به استناد آن در سال آینده مالیات هاراتقلیل داد .

ولی در پیام بودجه جاری آیزنهاور پیشنهاد کرده است برمنابع درآمد بیافزایند . آیزنهاور پیشنهاد کرده است مالیات بنزین نیم سنت در هر گالن (۴٫۵ لیتر) و بهر تمبر پستی چهار سنتی یك پنی و بهر تمبر پست هوائی هفت سنت بیافزایند .

آیزنهاور بودجه سال مالی ۱۹۶۱ را که در یکم ژوئیه آغاز خواهد شد از لحاظ درآمد هشتاد و چهار میلیارد دلار واز لحاظ هزینه هفتاد و نه میلیارد و هشتصد و شانزده میلیون دلار تعیین کرده است .

تقلیل بودجه نظامی

در سیزده سال گذشته این افزایش درآمد بیسابقه بوده است. آیزنهاور میگوید این افزایش درآمد صرف پرداخت قسمتی از قرضه ملی دویست و نود و دومیلیارد دلاری امریکا خواهد شد و بدین ترتیب با تورم مقابله‌میشود و توسعه اقتصادی کشور سرعت بیشتری‌پیدا میکند . ضمنا میتوان بر مقدار کمك خارجی و بودجه نظامی مقدار مختصری افزود .

در بودجه ارسالی به کنگره بر هزینه های مربوط به اکتشافات فضا و آبیاری نسبت بسال قبل افزوده شده است . در بودجه‌نظامی با وجود افزایش پنجاه میلیون دلار در هزینه مربوط به خرید موشك و کشتی تقلیل مختصری داده شده و بودجه خرید هواپیما ها رابمراتب کاسته‌اند . لذا در این سال تعداد کمی هواپیما سفارش داده میشود. برای خرید موشك و ساختمان ایستگاه های پرتاب موشك دراین بودجه در حدود شش میلیارد و نهصدو هشتاد و شش میلیون دلار اختصاص داده شده‌بودجه ساختمان زیردریائیهای حامل‌موشك‌پولاریس نیز جزءاین قلم‌منظور گشته است.

در بودجه به‌سفارش هواپیماهای «ب‌ـ۵۲» که‌حامل موشك خواهند بود توجه خاص مبذول شده تقریبا بجای همه نوع هواپیما از این هواپیما ها سفارش داده میشود .

در بودجه امسال خرید موشك های ضد هوائی بسیاری پیش بینی شده است .

هواپیما های بزرگتر

ضمنا دراین بودجه به ساختمان هواپیما های سریعتر و بزرگتری از هواپیما های «ب‌ـ۵۲» توجه‌شده است . قرار است دو هواپیمای «ب‌ـ۷۰» که سیار عظیم خواهد بود ساخته شود . ضمنا مطالعه‌برای ساختن بمب افکنهائی که‌سرعتشان سه هزارو سیصد کیلومتر است ادامه خواهد یافت .

در گزارش رئیس جمهوری گفته شده است که هواپیمای«ب‌ـ۷۰»در ۱۹۶۵ وارد صف خواهد شد . این هواپیما میتواند با موشکها رقابت کند .

اولین موشکهای قاره پیمای تیتان نیز با این بودجه تهیه ودر ۱۹۶۱ وارد خدمت خواهند شد . ضمنا زیر دریائی های حامل موشك پولاریس تا پایان سال ۱۹۶۰ با موشك های خودکار مجهز خواهند شد . موشکهای ضد موشك«نایك‌ـ زئوس» در این سال تکمیل خواهند گردید و برای تکمیل این موشك ها ۱۳۷ میلیون دلار اختصاص‌یافته است .

ارتش درسه سال آینده سالانه پنج میلیارد دلار صرف تجدیدـ تسلیحات خود خواهد کرد .

شش زیر دریائی اتمی

در این بودجه‌یك میلیارد وشش صدوپنجاه و یك میلیون دلار برای سفارش ناو های جدید اختصاص داده‌شده است . از جمله با این بودجه شش زیر دریائی اتمی‌جدید به ناوگان امریکا افزوده خواهد شد .

مجموع نفرات قوای مسلح امریکا طبق این بودجه شامل ۸۷۰٫۰۰۰ تن در ارتش و۶۱۹٫۰۰۰ تن در نیروی دریائی و۱۷۵٫۰۰۰تن‌تفنگدار دریائی و۶۱۹٫۰۰۰ تن‌در نیروی هوائی خواهند بود .

باید دانست که دربودجه سال مالی جاری فقط دویست و هفده میلیون دلار درآمد اضافی وجود داشت .

در بودجه سال قبل‌سه هزارو چهار صدو پنجاه میلیون دلار به کمك خارجی و یك میلیارد و هفتصد و پنجاه میلیون دلار به کمکهای‌نظامی اختصاص داده شده است .

اما در این بودجه جمعا چهار میلیارد و صد وهفتاد وپنج میلیون دلار برای کمکهای نظامی و غیر نظامی خارجی اختصاص داده شده که دو میلیارد دلار آن صرف کمك های نظامی خواهد شد .

مجموع بودجه دفاعی امریکا چهل میلیارد و نهصد و نودو پنج میلیون دلار است .

در این سال یك ناو هواپیما بر عظیم به‌ناوگان امریکا افزوده می شود ولی این ناو اتمی نخواهد بود

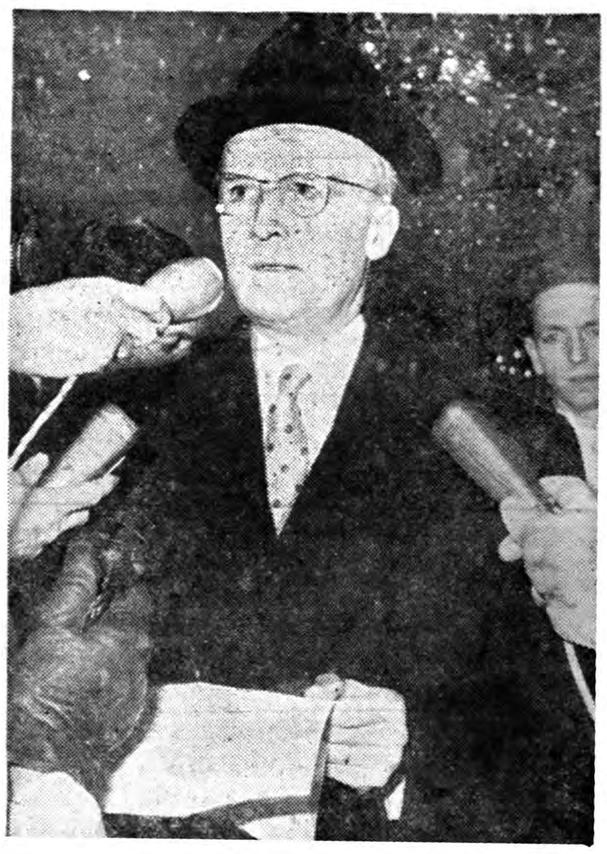

بومگارتنر رئیس بانك فرانسه پس‌از استعفای آنتوان‌پینه بسمت‌وزیر دارائی منصوب شد . دراین عکس وزیردارائی جدید فرانسه هنگام خارج‌شدن ازکاخ الیزه دیده میشود.

موشکهای شوروی از عمق زمین شلیك میشود

شیکاگو ـ ۱۸ ژانویه ـ یونایتد پرس ـ یکی از مهندسین‌امریکائی امروز اظهار عقیده کرد که‌شورویها «اسپوتینك های»خود را از یك «توپ فضائی» که بیش از دو میل در عمق زمین تعبیه شده است‌پرتاب میکنند .

«اوربان دالی» مهندس پروژه های الکترومکانیك گفت شورویها برای پرتاب موشکهای سنگین وزن خود از هوای فشرده استفاده میکنند .

یك نظریه جدید

این روش پرتاب میتواندیك موشك رااز عمق زمین با سرعت پرتاب۱۶۰۰ میل در ساعت بهوا بفرستد در این صورت مسئله ایجاد فشار زیادی که در مورد موشکهای ساخت امریکا در مرحله اولیه پرواز لازم است برای آنها مطرح نیست .

مهندس مزبور در باره «توپ فضائی» فرضی در شماره اخیر یك مجله‌علوم فضائی مقاله‌ای نوشته وناشران مجله مقاله وی را بعنوان تشویق یك فکر و نظریه جدید تلقی کرده و اظهار داشته‌اند که «مادر مطالب این مقاله ایرادی ندیدیم . »

این مقاله توصیه میکند که طرح چنین «توپ فضائی»بعنوان‌یك‌امرواقعی ریخته شود و آنرا بسازند .

تظاهرات «طبیبان ساحر» درلندن

لندن ۱۸ژانویه ـرویتر ـامروز دوتن ازاعضاء اتحادیه طرفداران امپراتوری بابدنهای سیاه شده ولباس طبیبان ساحر درهنگام گشایش کنفرانس قانون اساسی کشور« کنیا» درلندن دست بتظاهرات‌زدند .

یکی‌ازاعضاء این گروه دست‌راست افراطی یك شعار بدین مضمون‌همراه داشت طبیبان ساحر خواهان وضع قوانین داخلی برای قبیله «ماثوماثو هستند»

این‌دو درحالیکه یك لنك بخودبسته بودند وماسك داشتند باتاکسی بطرف لانکاسترهوس روان شدند .

یك زن نیز ازاعضاء این‌اتحادیه همراه آنهابود شعار این زن‌بدین مضمون بود :«هوا داران امپراتوری انگلیس ازسفید پو نان مقیم افریقا پشتیبانی میکنند »

پلیس باشتاب این سه نفر رابداخل تاکسی برد معذلك‌آنها دست به تظاهرات دیگری‌در«لانکاستر هوس» زدند .

کنفرانس قبرس بی‌نتیجه‌ماند

ماکاریوس حاضر نشد بیش‌از ۳۶میل به‌انگلیسها پایگاه بدهد

لندن ـ ۱۸ ژانویه ـ یونایتدپرس‌ـ کنفرانس قبرس که د رلندن تشکیل شده است موفق نشد درمورد محل پایگاه وسیعی برای قوای انگلیس به نتیجه برسد .

طی اعلامیه رسمی که پس از سه روز مذاکرات سیاسی منتشرشده گفته میشود که کنفرانس نتوانست روی مسائلی که باید قبل ازاستقلال قبرس حل شود توافق کند .

بهمین سبب تاریخ اعلام استقلال قبرس‌یکماه به‌تعویق‌افتاد ودر۱۹مارس اعلام خواهد شد .

تاخیر انتخابات

سخنگوی وزارت خارجه انگلیس گفت انتخابات پارلمان قبرس که قرار بود ۹ فوریه انجام شود به تاخیر خواهد افتاد .

ضمنا تعیین تاریخ تشکیل مجدد کنفرانس قبرس به بعد موکول شد. ما کاریوس رئیس جمهوری قبرس و فاضل کوچوك معاون رئیس جمهوری آن جزیره چند روزی در لندن خواهد ماند تا سر و صورتی بکار هیئت بدهند .

در اعلامیه گفته شده است که در کنفرانس پیشرفتهای قابل توجهی حاصل گشت و فقط در موضوع پایگاه انگلیس به نتیجه نرسید .در این کنفرانس سلوین لوید وزیر خارجه انگلیس و وزرای خارجه‌ترکیه و یونان نیز شرکت داشتند .

سخنگوی وزارت خارجه انگلیس بعدا گفت تشکیل مجدد کنفرانس قبرس در نظر گرفته نشده است .

ارتش ۶۰ هزار نفری

کلیه‌شرکت کنندگان‌لزوم حل‌مسئله را تاکید کردند . باید دانست که انگلیسها میخواهند صد و بیست و سه میل مربع برای تمرکز ارتش های انگلیس قرار دهد .

امریکاوانگلستان‌ازلائوس‌دفاع‌خواهندکرد

پیمان‌جنوب شرقی‌آسیا درصورت تجاوزچین باقوای‌مسلح به‌یاری لائوس‌خواهدشتافت

واشنگتن ـ ۱۸ ژانویه ـآسوشیتد پرس ـ مجله «اخبار امریکا وگزارش های جهان» مینویسد گزارش رسیده است که امریکا وانگلستان یك قرار داد محرمانه بسته‌اند . قرارداد مذکور حاکی است که اگر کمونیستها در لائوس دست به تهاجم نظامی بزنند دو کشور متعاهد نیرو های خود را بدان ناحیه گسیل دارند

مجله فوق الذکر در مقاله خود میگوید در۱۵ژانویه یکی ازنویسندگان محلی آن مجله گزارش داده این خبر راازیك منبع موثق شنیده‌است.

قرار داد جدید نیست

این گزارش حاکی است «امریکا و انگلستان یك قرار داد سری امضاء کرده‌اند که صورت لزوم خطر جنك با چین کمونیست را نیز قبول کنند و برای دفاع از کشور کوچك لائوس در آسیای جنوب شرقی با هرگونه سوء قصد جدید در آن ناحیه مقابله نمایند .»

یکی از مقامات دولت امریکا ضمن تکذیب‌گزارش مجله‌مذکورگفت‌قرارداد جدیدی در این باره بین امریکا و انگلستان منعقد نشده‌و کشور های عضو پیمان سیتو در صورت‌شکست مداخلات سازمان ملل‌متحد در جلوـ گیری از تجاوز چین مستقیما بیاری لائوس خواهند شتافت .

انگلیس و فرانسه با این «نسخه» «داك هامر شولد» دبیر کل سازمان ملل متحد مبنی براینکه بیطرفی بهترین درمان مسائل مربوط بامنیت لائوس است توافق کرده‌اند .

وضع حمل مرده

سائو پائولو (امریکا) ـآسوشیتد پرس ـ یك نوزاد پسر که متعلق به یك بانوی ۳۵ ساله بود ده دقیقه پس از مرگوی در آغوش پدرش بدنیا آمد .

این خانم که هفت ماهه باردار بود در خیابان بیحال شد وهمسرش او را به بیمارستان رساند . ولی قبل از وضع حمل مرد . اما پزشکان باعمل جراحی پس از ده دقیقه یك پسر هفت ماهه را که یك کیلو و نیم وزن داشت از شکم وی خارج‌ساختند.

ساختمان بنای جدید دانشگاه کابل

کابل ـ۱۸ ژانویه ـ رویتر ـ وزارت فوائد عامه افغانستان با شرکت آلمانی «هوختیف» برای ساختمان بنای جدید دانشگاه کابل قرار دادی امضاء کرد . در اجرای این قرار داد که بالغ بر چند میلیون دلار است چند شرکت امریکائی با هوختیف همکاری میکنند

قرار است ساختمان دانشکده های علوم و ادبیات و حقوق وطب و یك کتابخانه شبانه روزی دانشجویان طی سه سال انجام شود .

سفارت تهران

مرغوبترین وباصرفه‌ترین سیمان‌هاست

خیابان شاهرضا ـ کوچه فتوحی
تلفن: ۶۷۸۳۵ـ ۶۹۵۹۶ ـ ۶۹۳۹۰

مژده
دفتر فنی و ساختمانی ـ مهندس محمود شرکت
افتتاح
وجهت طرح واجرا ومقاطعه‌کاری بناهای مدرن‌آماده‌است
اصفهان ـ چهارباغ ـ پاساژ اقبال ـ اشکوبه سوم
آـ ۳۸۱۲۰ ۱ـ۲

رستوران بارـ دانسینك کاکادو
هرشب آماده پذیرائی ازخانواده‌های محترم میباشد
شام باارکسترـ لئوسامرس
سالن مجلل کاکادو برای‌جشنهای عروسی وخصوصی آماده است
کاکادوـ اول نادریـ مقابل سفارت انگلیس
تلفن ۴۴۰۷۴

مارلین‌مونرو ـ سوفیالرن ـ بریژیت‌باردو واکنون سینما امپایر فتنه‌انگیزترین ستاره سینمای جهان ژاکلین ساسارد را معرفی میکند

از امشب ((دختر بلا)) در سینما امپایر غوغا بپامیکند

اما ماراضی نیستیم که شما باچنین دختری ازدواج‌کنید . دختر نیست ، بلاست واتفاقا متولدبهار ، فصل عشق و دلدادگی است ... البته زیبا و زنده‌دل وسمپاتیك و دلربا وبانمکه... ولی‌آدم نمیدونه بچه‌سازش برقصه...؟ ازهمه بهترنصیحت ماروگوش‌کنین وقبل‌از اینکه باچنین دختری عروسی کنین تشریف بیارین «سینما امپایر» و این فیلم روببینید ... مخصوصا که ما سینماداران همیشه بخانمها وعده فیلمهای عشقی و دراماتیك داده‌ایم و به آقایون وعده فیلمهای سینماسکوپ و قهرمانی ... درصورتیکه ما ازشما دعوت میکنیم تشریف بیارین یك فیلم ساده وجمع‌وجور ، اما بی‌نظیر ، درست مثل یك جواهر قیمتی ، را تماشاکنید ... مامطمئنیم که باتماشای این فیلم وجد وشوق و زیبائی بشما روی میآورد وشمارا بسیار بسیار شادمان میسازد زیرا حوادثی که روی پرده‌برای زن وشوهر جوان اتفاق میافتد ممکن نیست برای هریك از شما اتفاق نیفتاده باشد ...

«دختر بلا»

پانورامیك ـ دوبله بفارسی در رم
باشرکت :
ژاکلین ساسارد ـ گابریل فرزتی
بلیط را برای هرسانس که مایلید قبلا درسینما امپایر رزرو فرمائید

آـ ۳۸۴۵۴

شوروی مرحله دوم سد اسوان را تعهد کرد

*** دولت شوروی تمام هزینه ساختمان دومین مرحله این سدعظیم را خواهد پرداخت**

*** بموجب این موافقت‌نامه ساختمان هردو مرحله سد به موازات هم پیش میرود و بجای سال ۱۹۷۰ تاسال ۱۹۶۷ طول خواهد کشید**

*** هزینه ساختمان دومین مرحله سداسوان ۱۳۰ میلیون لیره مصری است**

قاهره ـ۱۸ ژانویه ـ خبرگزاری فرانسه ـ بموجب اعلامیه رسمی و مختصری که دیشب در قاهره‌منتشر شد عبدالقادر حاتم معاون وزیرامور جمهوری کشور جمهوری عربی اعلام نمود که اجرای کارهای مرحله دوم ساختمان سد اسوان نیز به شوروی واگذار گردیده است .

در اعلامیه مزبور که از رادیو قاهره قرائت شد خاطرنشان شده که موافقت نامه در اینمورد بین جمهوری متحد عربی و شوروی منعقد گردیدوشوروی‌مسئول‌پرداخت هزینه مرحله دوم سد اسوان‌خواهد بود . شرائط موافقتنامه مرحله دوم عینا مشابه مرحله اول است این موافقتنامه پس از مبادله‌نامه هائی بین خروشچف و ناصرصورت گرفتو در اعلامیه هیچگونه‌اطلاع دیگری داده نشده‌است .

پیش از ارهارد

رادیو قاهره تنها اضافه نمود «ایگناتی نوویکف» وزیر مراکزبرق شوروی روز چهارشنبه آینده قاهره را ترك خواهد کرد .

ناظرین امور سیاسی خاطرنشان نمودند که پیشنهاد شوروی درمورد ساختمان مرحله دوم سد اسوان چند روز قبل از ورود معاون صدر اعظم و وزیر اقتصاد آلمان غربی لودویك ارهارد به قاهره صورت گرفته است .

گفته میشود ارهارد، قرار بود جهت اجرای قسمت دوم سد اسوان ۲۰۰ میلیون مارك به دولت جمهوری متحد عربی وام دهد .

موافقتنامه مرحله دوم سد اسوان پس از مذاکرات طولانی که بین «نوویکف» وزیرمراکز برق‌شوروی وجمال عبدالناصر رئیس جمهوری متحد عربی صورت گرفت منعقد گردید .

پیروزی بزرك

رادیو قاهره از قول مفسر گزارش خبرگزاری خاورمیانه گفت‌موافقت نامه‌ای که بین شوروی و جمهوری متحد عربی بسته شد ، پیروزی بزرگی برای کشور اخیر محسوب میگردد .

رادیو قاهره اضافه نمود استفاده ای که جمهوری متحد عربی از این موافقتنامه میبرد از اینقرار است :

۱ـ ساختمان سد بدون انقطاع پیشرفت خواهد کرد و توقفی‌بین مراحل آن روی نمیدهد .

۲ـ ساختمان دو مرحله سد اسوان مدت ۷ سال طول خواهد کشید در صورتیکه قبلا تصور می رفت اینکار ۹ تا ۱۰ سال وقت لازم داشته باشد .

۳ـ برای ایالت مصر امکان‌پذیر خواهد بود که ازنیروی برق مرکز سد در اواخر ۱۹٦٤ و یا اوائل ۱۹٦۵ استفاده کند . رادیو قاهره در خاتمه گفت هزینه مرحله دوم سد اسوان ۱۳۰ میلیون لیره مصری خواهد بود .

به موازات هم

مرحله دوم سد اسوان که‌بموجب موافقتنامه منعقده بین شوروی و جمهوری متحد عربی به شوروی واگذار گردید از اینقرار است:

۱ـساختمان قسمت اصلی سد

۲ـساختمان یك مرکز هیدرو‌الکتریك زیر زمینی مرکب از ۸ توربین عظیم که سالیانه بیش‌از ۱۰ میلیارد کیلوات برق تولید میکند .

۳ـ تاسیسات مختلف که اجازه خواهد داد از نیروی برقی که توسط مرکز عظیم برق سد تولید میشود برای مصارف صنعتی‌استفاده شود .

کارهای مرحله دوم سد تقریبا ۵ سال طول خواهد کشید وقاعدتا میبایست در سال ۱۹٦٤ آغاز شود ولی بموجب اظهار نظر جرایدمصر احتمال قوی دارد که این قسمت‌از سد ساختمان در سال ۱۹٦۲ آغاز گردد و بدین ترتیب کارهای مرحله اول و دوم بموازات هم پیشرفت خواهد کردو سد بجای آن که در سال ۱۹۷۰ آماده بهره برداری شود در سال۱۹٦۷آماده خواهدبود.

ژنرال ماسو به‌دوگل یاغی شده‌است

فرمانده قوای چترباز فرانسه درالجزایر مصاحبه خطرناك خودرا تکذیب کرد

بن ـ۱۹ ژانویه ـرویتر ـامروز «ژاك ماسو » ژنرال نیروهای چترباز فرانسوی‌در مصاحبه‌ای گفت ارتش فرانسه درانقلاب۱۳ مه۱۹۵۸ الجزایر باحمایت از دوگل شاید مرتکب اشتباهی شد. وی افزوده است که ما دیگر ازسیاست دوگل چیزی نمی‌فهمیم .

ژنرال نامبرده بارئیس خبرنگاران یك روزنامه مستقل آلمان غربی‌منتشره درمونیخ مصاحبه کرده‌است .ماسو شخصیت اصلی درقیام ۱۳مه ۱۹۵۸ بودکه‌دوگل رابرسرکار آورد .

ارتش قدرت دارد .

ژنرال ماسوبه‌خبرنگار آلمانی اظهار داشته که‌برای مبارزه موفقیت آمیز باشورشیان الجزایر برقراری فوری دادگاه های ویژه برای‌تمام الجزایر لازم‌بود .

ژنرال ماسو

بایدبه‌دادگاه های مزبور قدرت‌داده میشد تااحکام شدیدی بیش‌از آنچه دردستگاه دادگستری فرانسه معمول بود صادر کند .

ماسو درپاسخ‌این سئوال که‌آیاارتش فرانسه باندازه کافی قدرت دارد تا نظریات خودرااجراکند .

وی پاسخ داده‌است که آرتش‌قدرت دارد .اما تابحال این‌قدرت رانمایان نکرده است زیرا موقع آن فرانرسیده است .امادریك موقعیت معین ارتش باید قوای خودرا بکار اندازد .

وقتی‌از ژنرال ماسو پرسیدند که آیا ارتش فرانسه بدون‌قید وشرط ازرئیس جمهور فرانسه اطاعت میکند وی‌پاسخ داد البته در ارتش اشخاصی هستند که‌این عمل رابکنند بدون اینکه ازخود بپرسند که‌بعدا چه‌خواهد شد .

فرد دست چپی

وی گفته است نمیداند که رئیس جمهور فرانسه درباره‌الجزایر هیچگونه عقیده‌ای دارد یاخیر ولی اگر هم‌داشته باشد محققا بانظریات ارتش تطابق ندارد .اگر بهمین منوال بکار ادامه دهیم مردم مارا ضعیف‌خواهنددانست.

مادیگر ازروش سیاسی دوگل سر درنمی‌آوریم .ارتش هرگز انتظار نداشت‌که ژنرال دوگل چنین سیاستی راتعقیب کند .

ماسو اظهار داشته که‌من ژنرال‌دوگل رابه‌چپ روی‌متهم می‌کنم .بزرگترین ناامیدی ماایـن بود که‌ژنرال دوگل یك «فرد چپی»شده است .وی‌تنهافردی بود که دراختیار مابود .

ژنرال ماسو سپس ضمن اظهارات خودخاطر نشان ساخته است من‌مایلم دولت بماکمك کند تابتوانیم درفرانسوی کردن الجزایر موفق شویم .ژنرال دوگل بروحیه مسلمانان آشنائی ندارد .

تکذیب

این‌مصاحبه توسط ژنرال موریس شال‌فرمانده نیروهای فرانسوی در الجزایر ترتیب داده شده ووی بسهم خودخاطر نشان ساخته است .

«فراموش نکنید که‌مانظامیان در الجزایر هستیم وهرگز الجزایر را ترك نخواهیم کرد .

خبر گزاری فرانسه زیراین خبر توضیح داده که‌ژنرال ماسومنکرچنین مصاحبه‌ای شده‌است .

اسرائیل ارتش خودرا تقویت میکند

درجلسه مهم کابینه این‌کشور بن‌گوریون اعلام‌کرد برای تعادل موازنه سیاسی خاورمیانه ارتش اسرائیل بااسلحه و مهمات مدرن مجهز خواهدشد

اورشلیم‌ـآسوشیتدپرس‌ـ۱۸ ژانویه ازطریق یك‌مقام موثق سیاسی کسب اطلاع شد که‌بن گوریون نخست‌وزیر اسرائیل درجلسه کابینه خود پیشنهاد کرده که‌مقادیر زیادی اسلحه ومهمات مدرن برای ارتش این کشورخریداری شود .

وی اظهار داشته که مجهز شدن اسرائیل باسلاح‌های آخرین سیستم ونیرومند ازجهت‌تعادل موازنه سیاسی درخاور میانه ضرورت دارد .

بن گوریون ضمنا به‌مسئله جریان سلاح‌های‌مختلف ازشرق و غرب به کشورهای غربی و تعلیمات کادرنظامی غرب درارپوپای شرقی اشاره کرد .

اهمیت جلسه کابینه اسرائیل و اظهارات بن‌گوریون ازاینجا مشهودبود که‌بن‌صبی رئیس جمهور و سر لشکر لاسکو رئیس ستاد ارتش اسرائیل‌در آن شرکت کرده‌بودند .

استعفا از حزب کمونیست دوم

بغداد ـآسوشیتد پرس ـ۱٦ ژانویه ـاتحاد الشعب ارگان یکی‌از احزاب کمونیست عراق درشماره امروزخود می‌نویسد دولت به حزب رقیب (داود الصایغ) اجازه فعالیت نخواهد داد زیرا یکی‌دیگر از اعضای موسس این حزب استعفا کرده است . قبلا هفت نفر ازاعضای موسس این حزب استعفا کرده‌اند و طبق قانون باید حداقل ۱۲ نفر از طرف حزب بعنوان اعضای موسس معرفی شوند .

فرماندهی واحد برای دفاع هوائی غرب

انگلستان وفرانسه بانظریه تشکیل فرماندهی واحدهوائی اروپای غربی مخالفند

پارس ۱۹ ژانویه ـیونایتدپرس ـ ژنرال نورستاد فرمانده‌عالی نیروهای سازمان اتلانتیك شمالی روز ۲۲فوریه باشارل دوگل رئیس جمهور فرانسه ملاقات و مذاکره خواهدکرد .

محافل موثق اظهارمیدارند که‌دراین مذاکرات مسئله مهم تمرکز نیروهای هوائی اروپای غربی تحت نظارت یك فرماندهی مشترك مورد بحث قرارخواهد گرفت .

دراین مذاکرات نورستاد از لحاظ فنی‌اهمیت مسئله دفاع هوائی غرب و لزوم تمرکز نیروی‌هوائی تحت‌فرماندهی واحدی رابرای دوگل تشریح خواهد کرد .

بجزانگلستان تمام کشورهای عضو سازمان آتلانتیك این نظریه را پذیرفته‌اند .

دوگل نظریه‌خودرادرباره اینکه‌دفاع هوائی‌مؤثربدون‌تمرکز تحت فرماندهی واحد نیزامکان پذیرخواهد بودتشریح خواهدکرد وشاید دراین نظریه‌تعدیل نماید .

اعلامیه‌مشترك سلطان محمد وعبدالناصر

دمشق ـ۱۹ ژانویه ـ خبرگزاری فرانسه ـ امروز اعلامیه مشترکی از طرف سلطان محمد پنجم پادشاه مراکش‌و جمال عبدالناصر رئیس جمهوری متحده عربی در دمشق صادر شد .

در این اعلامیه پس از اشاره به سفر رسمی سلطان محمد به جمهوری متحده عرب و شرکت وی در مراسم گشایش کار های ساختمانی سد آسوان گفته میشود که بنظر رهبران دو کشورتقویت اتحاد کشور های عربی و روح ناسیونالیسم عرب بهترین وسیله پیروزی ملت عرب در مبارزات کنونی ویگانه‌پشتیبان این ملتها در برابر نیرو های خارجی است که میخواهند ملت عرب را تحت انقیاد خود در آورده واز راهی که در پیش گرفته است منحرف سازند .

در اعلامیه اضافه شده است که در جریان مسافرت سلطان محمد به جمهوری متحده عربی مذاکراتی در محیط دوستانه بین او وجمال عبدالناصر صورت گرفت . در این مذاکرات بطورکلی مسائل مورد علاقه اعراب و مخصوصا وضع بین المللی و تحولات اخیر جهانی مورد بررسی قرار گرفت و هر دو طرف نقش‌مهمی راکه ناسیونالیسم عرب در آزادی ملت عرب و حفظ افتخارات و تمدن آن دارد تائید کردند .

فوران ناگهانی نفت درهند

بمبئی ـرویتر ـ۱۷ژانویه ـامروز اعلام شد که در چهارمین چاه نفتی که در ناحیه «لونج» واقع در سیصد میلی بمبئی حفر شده نفت فوران کرده است .

در حالی که کارمندان کمیسیون نفت و گاز طبیعی هند بهمراه مهندسین و تکنیسین های رومانی مشغول حفاری بودند ناگهان‌نفت با فشار زیاد از اعماق زمین فوران کرد . در اولین چاه آزمایشی این ناحیه در سپتامبر ۱۹۵۸ برای اولین بار نفت به ارتفاع ۵هزار پافوران کرد . نفتی که از چاه مذکور و دو چاه دیگر بدست آمده از هر حیث نفت کاملی محسوب می شود .

اکنون عملیات حفاری تحت نظر متخصصین روسی بافعالیت دنبال میشود وامید میرود که مقادیر نفت دراین ناحیه از لحاظ‌تجارتی قابل توجه باشد .

وروشیلف به‌دهلی رفت

مسکو ـ۱۹ژانویه ـ آسوشیتدپرس ـ وروشیلف رئیس جمهورشوروی برای بازدید از هند به دهلی نو پرواز کرد .

کوزلف‌ویکاترنیا فورتسوا که اعضای هیئت رئیس حزب کمونیست‌هستند، همراه وروشیلف بودند .

دریك حادثه هوائی ٤۷ نفر کشته شدند

هولدکرافت‌ـ ویرجینیا‌ـ ۱۹ژانویه‌ـ خبرگزاری فرانسه ـ دیشب یك هواپیمای متعلق به شرکت هواپیمائی « کاپیتال ایرلاین» درنزدیکی هولدکرافت واقع درویر جینیا سقوط کرد وهمه ٤۷ نفرسرنشینان‌آن دراین حادثه جان سپردند . هواپیما پس ازسقوط مدت دوساعت تمام میسوخت .

۱۳۰میلیون لیره هزینه مرحله دوم

قاهره ـ ۱۹ ژانویه ـ خبرگزاری فرا نسه ـ محافل اقتصادی قاهره امروز اظهار عقیده کردند که اتحاد شوروی با امضای قرار دادی در مورد پرداخت هزینه ساختن دومین مرحله سد آسوان پیروزی اقتصادی بزرگی بدست آورده است .

در محافل سیاسی قاهره خاطر نشان میشود این قرار داد ازآنجهت بیشتر جالب توجه است که شش روز پیش از ورود لودویك ارهارد معاون صدر اعظم آلمان بقاهره امضاءشده است . بطوریکه میدانیم آلمان غربی قبلا آمادگی خود را برای شرکت در دومین مرحله‌ساختمان سد آسوان اعلام کرده بود .

طبق گزارش خبرگزاری خاورمیانه هزینه ساختمان دومین‌مرحله سد آسوان بالغ بر ۱۳۰ میلیون لیره انگلیسی خواهد بود .

کانادا از آمریکا سلاح اتمی میگیرد

اتاوا ـ خبرگزاری فرانسه ـ۱۹ ژانویه ـ جان‌دیفن‌بیکر نخست‌وزیر کانادا طی نطقی که در پارلمان این کشور ایراد کرد گفت دولت کانادا سیاست خود را در مورد دریافت سلاحهای اتمی از آمریکا تغییر نخواهد داد.

دیفن بیکر افزود سلاحهای اتمی که از طرف آمریکا به کانادا داده می‌شود متعلق به ارتش آمریکا خواهد بود ولی بکار بردن آنها در کانادا تحت نظارت آن دولت خواهد بود نخست وزیر کانـادا گفت که‌مذاکرات درمورد دریافت سلاحهای اتمی‌امریکا بین‌دو کشور همچنان ادامه دارد .

خلاصهٔ اخبار

قاهره ـ الاهرام مینویسد امام‌احمد پادشاه یمن از سلطان محمد پنجم پادشاه مراکش دعوت کرده‌است که ضمن سفر اخیر خود به آن کشور نیز مسافرتی بعمل آورد‌ولی روزنامه مذکور تصریح نکرده که این سفر عملی میشود یانه .

***

بن ـ هنریش فن برنتانو وزیر خارجه آلمان غربی روز ۱۱ فوریه به کشور های هند و پاکستان مسافرت خواهد کرد و تا ۲۳فوریه در این د وکشور بسر خواهد برد.

***

عمان ـ سنای اردن پیشنهادتجدید نظر در قانون اساسی را تصویب کرد . بموجب‌این تجدید نظر ملك حسین میتواند تا دوسال انتخابات را در صورت مصلحت‌بتعویق‌انداخته ودوره مجلسی را که پایان یافته تمدید کند . این قانون باید از طرف مجلس اردن نیز تصویب‌شود.

***

لندن ـ«راهنمای صادرات» نشریه فصلی شرکت جنرال الکتریك در آخرین شماره خود پیشنهاد کرده است که انگلستان در کمکهای خارجی با امریکا همکاری کنند . نشریه مذکور مینویسد تا کنون انگلستان سهم ناچیزی در اجرای برنامه کمك های خارجی بر عهده داشته است .

تونس ـ امروز یك هیئت‌بازرگانی عراقی بریاست حسین جمیل معاون مدیر کل بانك‌مرکزی عراق‌برای امضای یك موافقتنامه بازرگانی وارد تونس شد .

حراج حقیقی سالیانه

مغازه پیرایش

از شنبه ۲ بهمن‌ماه شروع و مدت یك‌هفته ادامه دارد

عدنان‌مندرس درحال‌گذاشتن سنك بنای نخستین پالایشگاه نفت ترکیه

آگهی های تسلیت

باکمال تاسف فوت مرحوم سرکار سرگرد خسروخان خانمصدق رابخانواده آنمرحوم تسلیت عرض مینمایند .

از طرف درجه داران ودانش آموزان گروهان چهارم واحد فرهنگی ژاندارمری ـ سروان پاسدار‌ـ ستوان دوم صیاد علمی

آ‌ـ۳۰۷۵۳

استادان دانشکده سوم بانهایت تاسف درگذشت شادروان اسداله حجازی رابحضور تیمسار سپهبدحجازی تسلیت عرض مینمایند .

فرمانده دانشکده سوم دانشگاه جنك‌ـ سرهنك ستاد سمیعیان

خواهر ارجمند وگرامی دوشیزه فروغ مینو

مصیبت ناگوار فوت پدر عزیزتان رااز صمیم قلب تسلیت گفته وخودمان رادر این غم‌شریك میدانیم وسلامتی بازماندگان را خواهانیم .

بهجت امیدی‌ـ شکوه روشنکیش‌ـ مریم صفوی ـ مهین فرهمند .

فوت مرحوم سرکار سروان هاشمی نسب افسرنیروی هوائی رابدوست ارجمند خود جناب سرگرد یزدانبخش معاون محترم اداره اماکن عمومی شهربانی کل کشور و بازماندگان آنمرحوم ازصمیم قلب تسلیت عرض و بقای خاندان متوفی رااز خداوند تبارك وتعالی خواستارم .

آ‌ـ۳۰۷۱۹ **سرهنك ۲ عباس مافی افسرشهربانی**

سرکار سرگرد یزدانبخش

مصیبت وارده رابه آن خانواده محترم تسلیت عرض می نماید .

آ‌ـ۳۰۷۱۷ **سرگرد پژهانفر**

فدراسیون کشتی کشور

مصیبت وارده رابه آقای علی الهی وشهاب الدین‌الهی تسلیت میگوید .

بانهایت تاسف ضایعه جانگداز درگذشت شادروان آقای موسی ثقةالاسلامی نماینده محترم مجلس شورایملی رابخاندان ثقة الاسلامی و امیر حاجبی بویژه به حضرت آیت اله آقای حاج میرزا محمد ثقة الاسلام وحجة الاسلام آقای حاج میرزا عبداله ثقةالاسلامی و جناب آقای وکیلی فرماندار محترم لرستان تسلیت عرض مینمائیم .

ناصر کمال ـ حسین ایازی ـ منصور کمال

باکمال تاسف وتاثر فوت مرحوم مینو پدر گرامی‌آقای جواد مینو دبیر محترم انگلیسی رابایشان وخانواده محترم مینو تسلیت عرض مینمائیم .

مهندس چوبینه‌ـ ضرابی‌ـ مهندس جوادی‌ـ مهندس نیکزاد‌ـ مهندس کیوانفر‌ـ مهندس بیتانوس‌ـ توفق‌ـ خانم مایلی‌ـ خانم مقدم‌ـ خانم علوی‌ـ خانم پاکسرشت‌ـ احمد آزاد‌ـ کامیاب ـ شکری‌ـ لحنی‌ـ حسینخانی‌ـ دامادی

جناب آقای جواد مینو

این واقعه ناگوار را بجنابعالی وخانواده محترم ، تسلیت میگویم .

رئیس دبیرستان انوشیروان دادگر ـ بایندر

آقای محمد میرخانی ناظر محترم مالی سازمان برنامه

مصیبت وارده راحضور آنجناب تسلیت گفته سلامت شما وخانواده محترم رامسئلت مینماید .

آ‌ـ۳۰۸۲۳ **انستیتو پارازیتولژی ومالاریولژی**

افسران‌ـ درجه داران‌ـ سازمان فرهنگی ارتش با نهایت تاثرو تاسف درگذشت شادروان جناب آقای‌اسداله حجازی راحضور تیمسار سپهبد حجازی و خاندان محترم حجازی تسلیت عرض مینمایند .

آ‌ـ۳۰۸۱۷ **سرهنك ستاد‌ـ علی پارسا**

قدردانی وتشکر

از حسن توجهی که جناب آقای دکتر اکبر زند وکیلی درتشخیص کسالت‌اینجانب فرموده ودرمدت‌کمی باعمل جراحی بنده را معالجه نمو دند کمال تشکر و قدر دانی را مینماید ووجود ایشان‌که بانهایت جدیت و علاقه بمرضی رسیدگی می نمایند برای ماباعث نهایت افتخار میباشد .

محمد پوستی

سومین جلسه‌کنفرانس کلینیکال‌پاتولوژی

روز دوشنبه چهارم بهمن ماه ۳۸ ساعت ۵ر۷ بعد از ظهر در تالار ابن سینا دانشکده پزشکی تشکیل میگردد .

حضور برای آقایان پزشکان آزاد است .

افسران و درجه داران ودانش آموزان گروهان یکم واحد فرهنگی ژاندارمری فوت سرکار سرگرد خان مصدق رابابازماندگان آن مرحوم تسلیت عرض مینمایند .

فرمانده گروهان یکم ـ ستوان یکم راد پور

باکمال تاسف فوت مرحوم سرکار سرگرد خسرو خانمصدق رابخانواده آنمرحوم تسلیت عرض مینمایم .

فرمانده گردان واحد فرهنگی ژاندارمری ـ سرگرد حبیب اله ساوجی

آموزگاران وکارکنان دبستان ماندانا مصیبت وارده را بخانم پریدخت کیمیائی تسلیت عرض مینمایند .

آ‌ـ۳۰۷۸۷ **ایراندخت اسفندیاری‌ـ عفت شفیعی**

باکمال تاسف مصیبت وارده رابدوست عزیزم آقای جواد مینو وخانواده محترمشان تسلیت عرض مینمایم .

آ‌ـ۳۰۷۲۷ **علاء الدین دست غیب بهشتی**

تسلیت ببازماندگان‌آقای دکترسهراب استاد دانشگاه

وصول خبر غم انگیز درگذشت آقای دکتر سهراب استاد ارجمند دانشکده پزشکی تهران موجب.نهایت تاثرو تاسف گردید باینوسیله مراتب تسلیت وهمدردی خودرا ببازماندگان آن مرحوم تقدیم داشته آمرزش روح پرفتوح آن استاد عزیز رااز درگاه احدیت مسئلت دارم .

آ‌ـ۳۸۳۹۰ **دکترعظیم اسکوئیان‌ـ استاددانشگاه مشهد**

مصیبت وارده رابجناب آقای جواد مینو دبیرمحترممان تسلیت عرض میکنیم .

کلاس چهارم طبیعی الف دبیرستان انوشیروان دادگر

افسران ودرجه داران دانش آموزان وافرادواحد فرهنگی ژاندارمری ازاینکه یکی ازهمقطاران درستکار ووفادار خود شادروان سرگرد خسرو خانمصدق رااز دست داده اند بی نهایت متاثر وضمن ابراز همدردی نسبت ببازماندگان آن مرحوم خودرا دراین مصیبت سهیم میدانند .

فرمانده واحد فرهنگی ژاندارمری‌ـ سرتیپ جهانبانی

افسران و درجه داران وافراد مرکز توپخانه ارتش باکمال‌تاسف مصیبت وارده رابخاندان محترم حجازی‌بویژه بحضور تیمسار سپهبد حجا زی معاونت ستاد بزرك ارتشتاران تسلیت عرض مینماید .

فرمانده مرکز توپخانه وپادگان اصفهان‌سرتیپ‌علوی

بایکدنیا تاسف وتالم مصیبت وارده باستاد گرامیم جناب آقای کیمیائی تسلیت عرض میکنم .

آ‌ـ ۳۰۸۲۵ **پرویز چهرازی**

خانم اعظم امامی

مرك جانگداز خواهر شما قلب مارا جریحه دار ساخت ازخدای بزرك برای خاندان شما شکیبائی‌مسئلت مینمائیم.

دانشجویان سال دوم طبیعی دانشکده علوم

ترجمه : غلامحسین صالحیار

-۶-

امتیازات جدید

عصر همان روز مولوتف از من تقاضای ملاقات کرد ودر این ملاقات باباره‌ای امتیازات جزئی درباره «کمیسیون نظارت» موافقت خودرا اعلام داشت . این امر حد اقل نشانه آن بود که وی برای حصول توافق تمایل دارد .

روز بعد نیز بین من و چوئن لای ملاقاتی دست داد و مذاکراتی که درباره لائوس و کامبوج انجام شد بیشتر مرا تشجیع‌و تشویق کرد . وی گفت که میتواند حکومت «ویت‌مین» را وادار به تخلیه این دو کشور کند و حکومت های سلطنتی این دو کشور را برسمیت بشناسد بشرط آنکه پایگاه های نظامی امریکا در این نقاط وجود نداشته باشد .

برای من این نظریه بطور وضوح ایجاد شده بود که چوئن‌لای در جستجوی رسیدن به راه حلی است واز اینرو به «ژرژ بیدو» اصرارکردم که باوی ملاقاتی بعمل آورده و پیشنهاد جدید را مورد بحث قرار دهد . من استنباط خودرا در مورد اینکه بر اثر نتایج این مذاکرات ممکنست شانسی برای پیدا کردن راه حل مورد نظر بدست آید برای بیدو تشریح کردم واز او خواستم با نهایت جدیت‌و قاطعیت این مذاکرات راانجام‌دهد.

امیدواری من منطقی بود . روز ۱۷ ژوئن پس‌از مذاکرات پیروزمندانه «بیدو» با چوئن‌لای ، «ژان شوول» با جدیت مشغول تنظیم نظریه ای شد که به موجب آن دو نوع مذاکرا تمربوط به ستاد های نظامی بطورجداگانه در لائوس و کامبوج انجام می گرفت .

اگر این نظریه قبول میشد مذاکرات آتش بس در هر سه جبهه هندوچین آغاز می گردید .

آقای «شوول» از من تقاضا کرد در ژنو توقف کنم تا گروههای مامور مذاکره نظامی تعیین شده و کار خودرا آغاز نمایند . من موافقت کردم و امریکائیهارا هم ترغیب کردم که‌این رویه را تعقیب کنند . معذالك آقای «رابرتسن» معاون آقای بیدل‌اسمیت در مذاکرات جلسات محدود روز ۱۸ ژوئن ودر آخرین لحظه حمله شدید و غیر منتظره‌ای به نظریات چینی ها که مورد توجه فرانسویها قرار گرفته بود و روی آن کار میکردند بعمل آورد ، این حمله بهیچوجه باآنچه که امریکائیها قبلا درباره نظریه جدید چینی ها به ما گفته بودند و حتی تفسیری که آقای بیدل‌اسمیت از این نظریه در جلسه قبل کرده بود تناسبی نداشت . من می‌ترسیدم که این نطق کار را خراب کند ولی خوشبختانه نمایندگان کامبوج‌و لائوس ناراحت نشده و اظهارا تدوستانه‌ای بعمل آوردند .

مذاکرات اصلی برای مدتی متوقف گردید

اکنون هنگام آن‌است که کمی بعقب بازگردیم واوضاع قبل‌از تشکیل کنفرانس ژنورا مورد مطالعه قرار دهیم .

درهمان حالیکه مادر برلین مشغول مذاکره بودیم جنك در دلتای «تونك‌گینك» شجاعانه وازروی‌نومیدی جریان داشت. گاه استثنائا شجاعت های فردی بمنصه ظهور میرسید وروحیه نظامی درهندوچین قوی تر از روحیه غیرنظامی درپاریس بود .ازلحاظ فرانسه این‌موضوع واجداهمیت اصولی‌بود که‌وضع نظامی‌خود رادرهندوچین حفظ کندتاموفقیت آن کشور درکنفرانس «ژنو» تضعیف نگردد . امابه نظرمن این موضوع که‌فرانسه حدود جنك‌را توسعه داده یامنابع محدود خودرا بخاطر اجرای یك‌تصمیم نظامی بهدر دهد بنفع‌آنها نبود . امریکائیها دراین مورد نظر دیگری‌داشتند.

روز۸ فوریه به‌سفیر ما (سرراجرمکینس) دروزارت خارجه امریکا گفته شد که‌دولت ایالات‌متحده دچار تشویش شده‌است زیرا طبق اطلاعاتی که دارند فرانسویها جنك رابخاطر پیروزی ادامه نمیدهند بلکه میخواهندموضعی بدست آورند که‌ازآنجا مذاکرات راشروع کنند .

دراین هنگام آقای (بیدل‌اسمیت) معاون وزارت امور خارجه امریکا باگروه کوچکی به دعوت‌پرزیدنت آیزنهاور مامور مطالعه مجدد اوضاع هند وچین گردیده بود. وی بسفیر ماگفت‌که‌هیچگونه نظری برای‌اعزام سربازان امریکائی به‌هندوچین دربین نیست‌واگر رئیس‌جمهور اختیار این‌کار راهم داشت مایل باجرای آن نبود معذالك سفیر امریکا در «سایگون»اجمالا باین مسئله اشاره کرده‌بود که‌فقط درصورتی بفرانسه باید اجازه توافق داده شود که چین تضمینات صریح بدهد . من‌نمیتوانستم بفهمم که‌چگونه‌میشد این نظریه دوپهلو را توجیه کرد.روز ۲۹مارس آقای دالس‌ضمن سخنرانی خود درباشگاه مطبوعات ماوراء بحار امریکا گفت «تحمیل‌سیستم کمونیستی به‌ناحیه آسیای جنوب شرقی نباید کورکورانه وبدون مقاومت مورد قبول قرارگیرد بلکه حتی بایداین هدف‌رابایك اقدام دسته جمعی پاسخ گفت . ممکن‌است‌این کار توسل به‌یك ریسك جدی وخطرناك‌باشدولی اگرامروزبا تصمیم قاطعی اقدام نکنیم ممکن‌است‌در سالهای‌آینده بامسائلی‌مواجه شویم که‌خطر ریسك کنونی بمراتب کمتر خواهد بود .»

ناتمام

توضیح - متاسفانه براثر اشتباه درحروف چینی در شماره گذشته خاطرات ایدن سطور بیست وهشتم وسی ویکم کلمات (معالجه) و (در) غلط چاپ شده که صحیح آن (مصالحه) و (دو) است وباپوزش ازخوانندگان بدینوسیله تصحیح میشود .

استقلال قبرس به‌تعویق افتاد

لندن -رویتر -۱۸ژانویه - یك مقام وابسته بکنفرانس لندن امروز پس‌ازخاتمه جلسه کنفرانس مذکور که‌درباره قبرس بحث میکند اظهار داشت بطور قطع تاریخ ۱۹ فوریه که‌قبلا برای اعلام استقلال قبرس تعیین شده بود به‌تاخیر خواهد افتاد طی مذاکرات محرمانه‌ای که ۵نفر روسای هیئت‌های نمایندگی کشور های شرکت‌کننده به‌عمل آوردند چگونگی واگذاری‌اختیارات به‌دولت قبرس مورد بحث قرار گرفت.

قراراست امروز ماکاریوس و دکتر کوتچوك رئیس جمهورومعاون رئیس جمهور قبرس نظر نهائی خودرا درباره تقاضای دولت‌انگلستان مبنی برواگذاری اراضی در این جزیره اعلام کنند دراین اراضی قرار است انگلیسها پایگاه‌های نظامی بسازند .سپس جلسات کنفرانس تعطیل خواهدشد تاوقت کافی برای تبادل نظریات طرفین وجود داشته‌باشد.

بقیه خبرهای خارجی

برکناری عضو هیئت رئیسه‌کمیته‌مرکزی حزب‌کمونیست

پاریس -۱۶ژانویه - خبر گزاری فرانسه - طبق گزارشهائی که از مسکو رسیده ظاهرا یکی‌از اعضاء پرزیدیوم کمیته مرکزی حزب کمونیست شوروی (نیکلا بلیانف) که‌از همکاران نزدیك خروشچف بشمار میرود تنزل مقام یافته است . اخیرا نام بلیانف در روزنامه‌پراودا بدون ذکر سمت وی که دبیر اول حزب کمونیست جمهوری‌قزاقستان باشد چاپ شده است .

از ۲۵ دسامبر گذشته که خروشچف در جلسات شورای اتحاد جماهیر شوروی بشدت ازوی انتقاد کرد انتظار چنین تصمیمی‌میرفت.

تقویت مناسبات اردن وکویت

عمان -رویتر -۱۸ ژانویه -یك هیئت دولتی امروز عمان را بقصد کویت ترك گفت تامسئله تقویت روابط اردن وکویت رابا مقامات کویتی درمیان نهد. این هیئت‌حامل پیامی از جانب ملك حسین پادشاه وهزاع مجالی نخست‌وزیر اردن برای شیخ عبداله مبارك‌الصباح‌شیخ کویت خواهد بود واز جانب آنها ازشیخ برای دستور اخیری که‌در مورد لغو مقررات گذرنامه بین‌اردن وعمان داده است تشکر خواهند کرد. هیئت مذکور که ریاست آن با (صالح‌سهیمات)معاون وزارت کشور اردن است مدت یکهفته در کویت‌اقامت خواهدکرد.

تفنك انحصاری برای ارتش مصر

قاهره- ۱۸ ژانویه- خبرگزاری فرانسه- روزنامه الاهرام چاپ قاهره در آخرین شماره خودمینویسد نیروهای نظامی جمهوری متحدعربی مجهز بتفنك های جدید خواهدشد. تفنگها توسط کارخانجات‌جدید مصر ساخته شده و بطور سری تهیه می شود .

روزنامه الاهرام می افزایدفرمانده نیرو های جمهوری متحد عربی‌تصمیم گرفته است تفنگهای کالیبر ۲۹ر۶ میلی متری‌را جمع‌آوری کرده‌وبجای آن تفنگهای با کالیبر ۶۲ر۷ میلی متری توزیع کند .

روزنامه مصری در خاتمه‌می نویسد حق تولید این‌سلاح‌جدید فقط منحصر به مصر بوده و سایر دول اجازه ساختن آنرا ندارند .

افزایش بازرگانی امریکاوجمهوری متحده

ممکن است امریکا ازنظر بازرگانی مقام اول را درتجارت باجمهوری‌متحده بدست‌آورد

قاهره - ۱۷ژانویه -یونایتدپرس- یك هیئت بازرگانی امریکا وارد قاهره شد تا مسئله افزایش میزان تجارت جمهوری متحده عربی و ایالات متحده را مورد بررسی قرار دهد.

ورود این هیئت نشانه دیگری است که طی سال گذشته با شدت روابط امریکا و جمهوری متحده تغییر وبهبود یافته است. ممکن است پس از انتشار آمار های بازرگانی معلوم گردد که امریکا در سال ۱۹۵۹ از نظر تجارت جانشین شوروی شده باشد که سابقا بازرگانی عمده مصر با این کشور بود. در سال ۱۹۵۸ شوروی از نظر بازرگانی با مصر مقام‌اول را داشت وامریکا رتبه سوم‌راحائز گردید.

مسئله ورود ،هیئت ۶نفری‌امریکا به قاهره جزئی از کارهائی است که در برنامه بازرگانی آیزنهاور پیش بینی شده است. این هیئت نمی‌تواند قراردادی امضاء کندلکن محافل بازرگانی مصر وامریکا را بیکدیگر مربوط خواهد کرد واین امر ممکن است سبب توسعه و پیشرفت صنعتی مصر را فراهم سازد. هیئت امریکائی مدت هفت هفته در مصر و سوریه اقامت خواهد کرد واز هر دومنطقه‌بازدید خواهد نمود.

موشك غول پیکر شوروی آماده پرتاب

رم -۱۸ژانویه -خبرگزاری فرانسه -آری استرنفیلد دانشمندشوروی به مخبر روزنامه (پیرسرا) چاپ رم خاطر نشان ساخته است که همه چیز برای پرتاب موشك غول پیکر شوروی در اقیانوس آرام آماده است .

بموجب پیش بینی کارشناسان شوروی موشك غول پیکر این کشور در ناحیه ای بطول ۵۰۰ وعرض ۳۰۰کیلو متر سقوط خواهد کرد

سقوط هواپیمای شوروی درافغانستان

کابل -رویتر -۱۸ژانویه -سفارت آلمان غربی در کابل امروز شایعات مربوط بسقوط یك هواپیمای شوروی را در تاریخ ۱۳ ژانویه در افغانستان تائید کرد .این هواپیما از کابل عازم تاشکند بوده است .

سه نفر مهندس آلمانی که در کارخانجات نساجی افغانستان کار میکنند درسقوط هواپیمای‌مذکورکشته شدندبقیه مسافران‌هواپیماهمگی روسی‌بوده‌اند

۴۷ نفر غرق شدند

توکیو- ۱۸ژانویه- یونایتدپرس- گارد ساحلی ژاپن اظهار داشت که براثر بوران شدیدی که دردریا روی داده یك کشتی غرق شده و ۴۷ نفر غرق شده اند. تعدادی قایق ماهیگیری نیز ناپدید است وهنوزبدرستی تعداد تلفات را نمیتوان معین کرد .

بازگشت ازآمریکا

جناب آقای سروان عباس شرقی خامنهٔ که‌از افسران جوان ودانشمند بسیار پاکدامن شهربانی کل‌کشور هستند پس‌از تکمیل تحصیل در امور مختلف پلیسی درآمریکا بکشوربازگشتند ماضمن تبریك ورود موفقیت این افسرآزاده‌وشریف رادرراه خدمت به‌شاهنشاه معظم ومیهن عزیز ازدرگاه خداوند متعال مسئلت مینمائیم. خامنهٔ ئیهای مقیم مرکز

حاج‌میراسماعیل موسوی -امامی -یحیی پورروائی -رفیعی - حسن‌پور -اسدی -موسوی -علوی وامضاء عده‌ای دیگر

ازجالبترین حوادث جهان

فیتزجرالد،هنرپیشه آمریکائی دیروز در یکی ازرستورانهای شهر رم کتك مفصلی نوش جان کرد .

هنرپیشه آمریکائی که با چند تن از دوستانش در گوشه‌ای‌ازرستوران (ترانستور) نشسته بود ناگهان متوجه شد چند نفر جوان ایتالیائی که سر میز دیگری نزدیك‌او نشسته بودند بانگاه های غضب آلودی بوی نگاه می‌کنند .

از طرف دیگر مشتریان میز دیگر به آهستگی بین خود صحبت میکردند یکی‌از جوانان ایتالیائی در حالیکه فیتز جرالد را نشان میداد برفقایش گفت (یارو را به‌بینید یکی ازنازیهای دو آتشه استزیرا علامت‌صلیب شکسته روی مچ دست وی خالکوبی شده است) پس از مذاکرات در گوشی ناگهان جوانان ایتالیائی برسر فیتز- جرالد ریختند و زدو خورد شدیدی درگرفت و صدای کشیده های پی در پی در فضای رستوران طنین انداز شد .

زدو خورد چند دقیقه طول کشید تاسرانجام معلوم شد که شخص مورد حمله یك هنرپیشه آمریکائی است که برای بازی در یك فیلم علامت صلیب شکسته را با مرکب مخصوص روی مچ دست خود نقش کرده است .

باین جهت زدو خورد فورا پایان یافت وجوانان ایتالیائی ضمن پوزش از هنر پیشه آمریکائی او را سر میز خود دعوت کردند .

نام پرافتخار ویتانا معرف پتی بور ویتانا است

کارخانجات مدرن و اتوماتیك وعظیم ویتانا

پتی بور

دومین محصول کم نظیر خود را هدیه میکند

اطلاعات اقتصادی

تکلیف پنبه چیست؟

درشماره های گذشته مقدار تولید ومصرف داخلی وصادرات پنبه را مورد مطالعه قرار دادیم وپس از تجزیه وتحلیل ارقام ضد ونقیض بارقام نسبتا مستدلی رسیده ونتیجه گرفتیم که کشت و تولید پنبه در ظرف دهسال اخیر افزایش یافته واز ۳۰ هزار تن به ۹۰ هزار تن رسیده است واین افزایش بیشتر در ظرف پنجسال اخیر صورت گرفته .از طرف دیگر مصرف پنبه درداخل کشور بعلت افزایش کارخانجات نساجی بالارفته بطوریکه درسال جاری در حدود ۵۰هزار تن پنبه جهت کارخانجات ومصارف دیگر لازم خواهد بود واین مقدار ممکن است درسال آینده به ۶۰ هزار تن برسد ولی از آن پس مصرف داخلی افزایش سریعی نخواهدداشت.

واما صادرات پنبه چنانچه گفته شد در ظرف چهارسال گذشته بطور متوسط درسال ۴۰ هزار تن بوده است ودر حقیقت اضافه تولیدی حاصله در داخل مصرف شده است .در باره اینکه آیا صادرات پنبه باید محدود گردد یانه این امر تابع عوامل متغیری است که تصمیم درباره آن بسهولت انجام پذیر نیست .

این عوامل متغییر مقدار افزایش تولید درداخل کشور ومیزان هزینه تولید ونسبت آن ببهای پنبه در بازار بین‌المللی ومیزان‌توسعه صنعت نساجی درایران میباشد در عین حال این عوامل تاثیراتی در یکدیگر دارند مثلا چون قیمت پنبه در ایران تابع بهای بین‌المللی است دراین صورت وضع قیمت پنبه دربازارهای دنیا تاثیراتی در افزایش وکاهش تولید خواهد کرد یا آنکه اگر افزایش هزینه زندگی درایران بیش از سایر نقاط پنبه خیز جهان باشد وتولیدکنندگان پنبه ناچار شوند برای تامین مایحتاج خودمخارج بیشتری کنند دراین صورت افزایش هزینه زندگی در قیمت پنبه منعکس خواهد شد وصادرات وبالاخره تولید را کاهش خواهد داد .

دراینکه ایران باید مازاد پنبه خودرا صادر کند تردیدی نیست ولی حدود این مازاد چنانکه گفته شد بیشتر تابع عوامل بین‌المللی است .در هر صورت باید دولت ترتیباتی فراهم آورد که پنبه مورد مصرف صنایع داخلی کاملا تامین شود وصادرات بصورتی در نیاید که مصرف کنندگان داخلی را در مضیقه گذارد ،زیرا هر چه باشد آنها حق تقدم دارند واگر وقفه‌ای در کار صنایع نساجی داخلی حاصل شود زیانهای بسیاری متوجه کارگران گشته وتولید ودر آمد ملی را کاهش خواهد داد .در عین حال صاحبان صنایع داخلی نباید انتظار داشته باشند که صادرات پنبه متوقف شود زیرا در اینصورت آنها مثلابا ۴۰هزار تن پنبه اضافی چه خواهند کرد واز کجا که تولید در سالهای آینده افزایش یابد ومازاد پنبه‌ای وجودنداشته باشد .در صورتیکه سطح کشت پنبه مانند چهارسال اخیر افزایش یابد وهر سال ده هزار تن بر مقدار تولید اضافه گردد صنایع نساجی ما که اکنون در حال اشباع است تحت شرایط حاضر آنقدر نمیتواند توسعه پیدا کند که افزایش تولید را جذب نماید توسعه صنایع نساجی بیش از حد فعلی تابع افزایش در آمد وافزایش جمعیت است واین دو عامل البته در آینده بتدریج بتوسعه آن کمك خواهند کرد .

بزرگترین کمکی که میتوان بصاحبان صنایع نساجی وصادر کنندگان نمود اینستکه تولید پنبه را افزایش داد وپنبه بهتر ومرغوبتر وارزانتری بااستانداردهای معین تهیه کرد برای این امر باید فنون نوین کشاورزی را اشاعه داد وبا استفاده از بذر بهتر وکود مناسب وطرق کشت وآبیاری صحیح پنبه مرغوبتر وارزانتری تهیه نمود آنوقت است که‌ترسی از بازار بین‌المللی نخواهد بود واز منافع حاصله هم کشاورز راضی خواهد بود هم صاحب صنعت وهم صادر کننده .

دکتر مصطفی علم

واریز نهائی مربوط به‌صادرات و واردات

درمراکزاستانها ونقاط سرحدی درشعب بانکملی انجام میگیرد

درهرشهری‌که واریزنهائی امورصادرات وواردات لازم باشد بانکملی به شعب خود دستور لازم را خواهد داد

خبرنگار مااطلاع میدهد عده‌ای ازتجار شهرستانها خواسته‌بودند که‌واریز نهائی مربوط به معاملات صادراتی وواردانی آنها درشهرستان ها انجام شود خبرنگار ماگزارش میدهدکه این امر صورت گرفته وبانك ملی واریزنهائی مربوط به صادرات وواردات رادر مراکزاستان ها ونقاط سرحدی مانند زاهدان وبندرعباس وبوشهر درشعب خود انجام میدهد وتمام مشکلاتی هم که‌برای حل آن لازم‌باشد بتهران تماس گرفته وبوسیله مکاتبات سریع حل میگردد .بانکملی می گوید تجار بی‌جهت به‌تهران می آیند وبعد هم شکایت دارند که واریزنهائی اسناد صادراتی وارداتی درشهرستانها ممکن نیست.

عده‌ای که‌به‌تهران می‌آیند اغلب درکار خود وسواسی دارند وتصور میکنند اگر شخصا در تهران کار خودرا دنبال نکنند انجام نمیشود بانك ملی مدعیست که با کمال دقت‌متوجه امور ارزی صادرات و واردات هست . درهرشهری که‌لازم باشد بانك ملی بشعبه خود اجازه خواهد داد واریزنهائی امورصادرات وواردات راانجام دهد.

پاکستان جایزه صدور برقرارکرد

صادرکنندگان پاکستانی پیشنهادکرده‌اند جایزه صدور را بابازرگانان ایرانی نصف کنند

بقرار اطلاع دولت پاکستان برای صدور بسیاری از کالاهای خود بین ۵تا۴۰ در صد جایزه صدورپیش‌بینی کرده‌است‌درمذاکراتیکه بین هیئت بازرگانی ایران وبازرگانان پاکستانی صورت‌گرفت بازرگانان پاکستانی حاضر شدند برای آنکه بتوانند کالابایران بفروشند عواید حاصله از جایزه صدور را بین خود وتجار خریدار ایرانی تقسیم وحتی نصف کنند این مسئله دروزارت بازرگانی مورد توجه قرار گرفته وممکن است عده‌ای از تجار ازاین موقعیت استفاده نمایند .

از جمله کالاهائیکه پاکستان میتواند بایران بفروشد کاغذ روزنامه است محصول کاغذ روزنامه پاکستان در حال حاضر ۲۴ هزار تن بیش از احتیاج داخلی‌است.

درصادرات بعضی کالاها بایران

هندوستان میتواندجای‌ژاپن رابگیرد

امروز آقای محمد کاشانی عضو اطاق بازرگانی تهران که عضویت هیئت اعزامی به‌هندوستان و پاکستان را داشت درموردمطالعات خود دردوکشور مزبور به‌خبرنگار ماگفت :مسافرت مابه‌هندوستان و پاکستان درآشنائی ماباوضع‌اقتصادی دوکشور مزبور بسیار مفید بود وماترقیات این دوکشور را از نزدیك دیدیم .هندوستان درجریان سریع رشد صنعتی واقتصادی‌قرار دارد وتمام کوشش و فعالیت رجال اقتصادی وسیاسی آن کشوراینست که هیچگونه فعالیت بازرگانی برخلاف مصالح برنامه اقتصادی کشور ننمایند .

درمورد تجارت بین‌دوکشور آقای کاشانی‌گفت مااز کشور هندوستان بیش از صدمیلیون تومان جنس وارد میکنیم درحالیکه هندوستان فقط ۲۰میلیون تومان کالا ازما میخرد تنها چای وارده ازهندوستان ۷۰میلیون‌تومان است درحالیکه مااین جنس را میتوانیم از سیلان بقیمت ارزانتر وارد کنیم درسال قبل طبق‌آمار گمرکی ما۵۲۱ر۶تن چای از سیلان و ۶۰۴ر۵ تن از هندوستان تقریبا باقیمت مساوی وارد نمودیم مااین وضع غیرعادلانه را به‌آنها تذکر دادیم از آنجائیکه مسئولین امور بازرگانی هندوستان مردمی‌فهمیم وباحسن‌نیت بودند به‌تذکرات ماتوجه نمودند و نتیجه مذاکرات مااین‌شدکه حاضرشدند بدون احتساب نفت مبادله کالا بین دوکشور توازن پیدا کند .مادر آینده میتوانیم اجناسی شبیه دوچرخه چرخ خیاطی پارچه های ابریشمی متوسط که هم‌اکنون‌از ژاپن بمقدار زیادی وارد میشود از هند وارد کنیم این کالاها مطمئن ومستحکم بوده و شبیه اجناس مشابه انگلیسی آن می‌باشد ازایران هم باید همین اجناس‌را که فعلاصادر میشود بمقدار زیادتری فرستاد هندوستان خریدار ۲۰۰ هزار تن پنبه می‌باشد و بماپیشنهاد کردند که حاضرند همه آن رااز مابخرند متاسفانه ماقادر بفروش پنبه نبودیم ومشکلات‌ومیزان‌محصول ومقدار مصرف داخلی را برای‌آنها توضیح‌دادیم درمورد سبزه که‌یکی ازاقلام بزرك صادراتی خشکباراست آقای کاشانی اظهارداشت هندوستان طالب کشمش سبز است که ما ازاین جنس بسیار کم‌داریم سبزه فعلی ماهم دربازار هندوستان‌تقریبا جابازکرده وامید افزایش آن‌زیاد است. درمورد کشمکش سبز در حال حاضر افغانها بازار هندوستان را دردست دارند. یکی‌دیگر از اقلام صادراتی ماموادمعدنی است که‌هندوستان طالب مقدار بسیار زیادآنست درحقیقت افزایش‌صادرات و تعادل مبادله کالابین دوکشور بستگی بافزایش تولید درداخل کشور مادارد .

تشکیل چهارشرکت ویك مؤسسه

بمنظور حل و فصل دعاوی حقوقی و مشاوره و راهنمائی و انجام امور بیمه ای از هر قبیل و ترخیص کالا از گمرکات و تنظیم‌قرارداد های تجارتی و مقاطعه‌کاری به زبانهای فارسی و انگلیسی و فرانسه و تهیه اساسنامه و به ثبت رساندن بنگاههای‌داخلی و خارجی‌موسسه ای بنام«کاریار» تاسیس گردیده است . مدیریت این موسسه با آقای محمد باقر تاج‌بخش رئیس سابق‌شعب درجه اول شرکت بیمه ایران و نویسنده کتاب «بیمه» می باشد .

* شرکت «مکث» با مسئولیت محدود برای تهیه مصالح ساختمانی و مقاطعه کاری و امور ساختمانی وحق‌العمل کاری با سرمایه هفت میلیون‌و پانصد هزار ریال بمدیریت تیمسار سرتیپ غلامرضا ثقفی تشکیل گردید .

*شرکت سهامی « سنك بلین» برای تاسیس کارخانه جهت کار های حجاری و سنگبری با سرمایه دو میلیون ریال بمدیریت آقای سعیدی فائز تاسیس شد .

* شرکت «شهوند» برای نصب ماشین آلات تهیه پلاستیك و لاستیك با سرمایه پنج میلیون ریال بمدیریت آقای دکتر هاشم پری نوبر تشکیل شد .

*برای کار های فنی و ساختمانی و مشاوره «شرکت ساختمانی و خدمات فنی» تشکیل شد سرمایه این شرکت دویست و پنجاه هزار ریال و بمدیریت آقای «اوریال لرد» تبعه انگلیس می باشد .

پترولیت کورپوریشن لیمیتد

مقیم میسوری ـ امریکا ـصاحب اختراع « اصلاحات مربوط به‌طریقه ودستگاه تبدیل روغن »که‌در ایران بشماره ۲۰۷۹ بثبت‌رسیده است بهره‌برداری از اختراع مزبور راپیشنهاد مینماید . برای کسب اطلاعات بیشتر بدفتر وکالت رفائیل آقابابیان خیابان‌شاه کوچه نوبهار مراجعه شود.

آ ـ ۳۸۴۲۲

سازمان‌واحدشیلات کشورتشکیل میشود

بهره‌برداری‌کامل ماهی‌کشور بیش ازنفت درآمد دارد

لایحه تشکیل سازمان واحد شیلات‌کشور تایکماه دیگرازتصویب مجلس میگذرد

بطوریکه خبرنگار مااطلاع‌میدهد سازمان واحدشیلات کشور قراراست قبل ازپایان سال جاری تشکیل شود .

این‌سازمان شامل شیلات جنوب وشیلات شمال خواهد بود .

درحال حاضر شیلات شمال زیر نظر یك شرکت دولتی وابسته بوزارت دارائی اداره میشود وامور شیلات جنوب‌را شرکتی بعهده دارد که وابسته بسازمان برنامه است.

باتشکیل سازمان‌شیلات کشورکلیه امور مربوط به‌ماهیگیری‌وبهره‌برداری ازماهی دریاهای کشور زیر نظر سازمان انجام خواهد گرفت .

بعقیده یك‌کارشناس خارجی بابهره برداری کامل وصحیح‌از ماهی دریا های‌کشور میتوان‌درآمدی باندازه‌درآمد نفت‌وحتی بیشتر بدست آورد و بسیاری ازکشورها حاضرند ماهی دریاهای ایران را بصورت کنسرو شده یامنجمد خریداری نمایند.

اگر ایران چندکشتی ماهیگیری مجهزداشته باشد میتواند میلیونها ماهی ازخلیج فارس ودریای عمان‌و دریاهای آزاد نزدیك صید نماید و آنها رادرداخل وخارج کشوربفروشد ماهی های دریای شمال ایران اگر ببازارهای دنیا عرضه شود مانند خاویار ایران میتواند معروف شده وخریدار زیاد داشته باشد .

ماهیگیری دردریای خزر نسبت به‌چند سال قبل‌وضع بهتری پیدا کرده است و میتوان آنرا بهتراز اینها نمودو درآمد دولت راازبهره برداری دریاهای شمال بمیزان‌قابل ملاحظه‌ای افزایش داد .

بهره برداری درسالهای گذشته دردریای جنوب توسط یك کشتی ژاپنی که‌اجاره میشد انجام گرفته ولی‌این کشتی هم‌مرتب ومجهزبرای ماهیگیری نبوده است زیرا مقرراتی درژاپن وجوددارد که کشتی های ماهیگیری قبل‌از هرچیز موظف به تامین آذوقه خود مردم ژاپن‌هستند. در هرحال لایحه تشکیل موسسه واحدشیلات کشور هم اکنون در مجلس‌است وگفته میشود تا یك‌ماه دیگر ازتصویب خواهد گذشت و بمرحله اجرا گذاشته خواهد شد آئینامه واساسنامه های مربوطه‌بعدا بتصویب دولت خواهد رسید .

موافقتنامه پایاپای ایران ویوگسلاوی

باقراردادن پنبه درلیست صادرات مخالفت میشود

مذاکره دراطراف موافقتنامه پایاپای ایران ویوگسلاوی ادامه دارد.

ایران بیشتر میل دارد در لیست صادرات قالی وسنگهای معدنی و بخصوص کرمیت وسنك سرب بگنجاند. بعضی عقیده دارند باید پشم وپنبه وکرك نیز در ردیف صادرات قرار گیرد ولی در مقابل عده‌ای باقراردادن این کالاها در لیست صادرات مخالف میباشند و عقیده دارند که پنبه موجود فقط برای مصرف کارخانجات داخلی‌و صادرات فعلی کافی است ونمیتوان مازادی تصور کردکه صادرشود چنانکه چندی پیش لهستان می خواست ازایران سی‌هزار تن‌پنبه خریداری کند ولی موجودی پنبه کافی برای تعهد فروش نبود وبرای پشم وکرك نیز مخالفین صدور دلائلی نظیر همین دلیل اقامه می نمایند.

درباره قرارداد بازرگانی تهاتری ایران ویوگسلاوی بایدگفت که طرح‌این موافقتنامه به‌پیشنهاد یوگسلاوی وموافقت ایران تنظیم میشود وچون صادرات ایران به یوگسلاوی درسال گذشته بصفر رسیده بود ایران برای تعادل تجارت بااین کشور پیشنهاد یوگسلاوی راقبول کرد واکنون نیز امیدمیرود تاپایان سال این موافقتنامه بامضاء رسد.

خرید ۴۱ تراکتور

بانك کشاورزی اخیرا برای ورود ۴۱دستگاه تراکتور ضمانت نامه صادرکرده است .

این تراکتور هابرای بانك‌کشاورزی خریداری نمیشود چون بانك کشاورزی ازچهارسال پیش واردات تراکتور راترك کرده واینکار را بعهده بنگاه ماشین آلات‌کشاورزی سازمان برنامه گذاشته‌است.

تلفن ۳۱۹۳۴
آ ـ ۳۸۳۹۶

STRICK & ELLERMAN LINE

خط کشتیرانی استریك والرمن

سرویس مرتب ازانگلستان وقاره اروپا

حمل مستقیم

به

ایران و سایربنادر خلیج فارس

کشتیها برای انگلستان وقاره اروپا بار قبول مینمایند وهمچنین برای بنادر دریای قرمز وبنادر دریای مدیترانه درسر راه بار قبول مینمایند
(بطور مستقیم یا غیرمستقیم)
برای تعیین نرخ کرایه وسایر مشخصات بآدرس زیر مراجعه فرمائید
FRANK.C. STRICK & Co (BUSRAH) Ltd.
KHORRAMSHAHR BASRAH BAGHDAD

OR TO THE JOINT BOOKING AGENTS —

S. DORABJEE & SON
PIRNIA BUILDING
3, AVENUE CHURCHILL. TEHERAN
(TELEPHONE : No. 45357)

S. A. LEVANT EXPRESS TRANSPORT (IRAN)
403. AV. SAADI. TEHERAN.
(TELEPHONE : Nos. 34460, 37270)

OR TO
FRANK C. STRICK & Co. Ltd.,
12-20. CAMOMILE STREET.
LONDON. E.C.3.

برنامه حرکت کشتیهای استریك‌والرمن از انگلستان به خرمشهر

	نام کشتی	تاریخ خروج	تاریخ ورود به‌بندرخرمشهر
ازلندن	سیتی‌اف روچستر	۷ ژانویه	ورود به خرمشهر نیمه دوم فوریه
	کراجستان	۱۹ ژانویه	ورود به‌خرمشهر نیمه‌اول مارس
	سیتی‌اف‌لوانز	آخر ژانویه	ورود به‌خرمشهر نیمه‌اول مارس
	تبرستان	اواسط فوریه	ورود به خرمشهر نیمه‌اول اوریل
از لیورپول	ترکستان	۱۲ ژانویه	ورود به‌خرمشهراواسط فوریه
	البستان	اوایل فوریه	ورود به حرمشهر نیمه‌اول مارس
ازمنچستر	اورستان	۱۰ ژانویه	ورود به خرمشهر اوایل‌مارس
	مورستان	آخر ژانویه	ورود به خرمشهر آخرمارس
از گلاسکو	مورستان	بارگیری راتکمیل میکند درمنچستر	
ازآنتورب	سیتی‌اف روچستر	بارگیری را تکمیل میکند درلندن	
	سیتی‌اف‌لوانز	بارگیری را تکمیل میکند درلندن	

آ ـ ۳۸۲۹۰

LEVANTOUR — CORPORATION — TEHRAN — لوان تور

مژده‌فروشگاه‌لوان‌توربانوان‌وآقایان‌محترم

حراج

بی‌سابقه بمناسبت عید سال ۱۳۳۹ از روز جمعه اول بهمن ماه الی روز ۱۰ بهمن ماه ازساعت ۹ صبح الی۸بعدازظهر

انواع پارچه‌های پشمی زنانه انگلیسی برای لباس‌ـ مانتوئی‌ـ پالتوئی‌ـ دوپیس

عالیترین ژرسه‌های پشمی ساخت بزرگترین کارخانجات سویس بهترین وشیك‌ترین پارچه‌های ابریشمی ودانتل ساخت پاریس برای عصر وشب

انواع واقسام فاستونی‌ـ پیراهنی وکوپنی‌های مخصوص برای آقایان باتخفیف بی‌سابقه درایران

(اولین حراج فروشگاه لوان‌تور)

فروشگاه لوان‌تور میدان فردوسی تلفن ۴۹۵۵۵

آ ـ ۳۸۰۵۴

بهلر

ماشین‌یونیورسال

بادور متغیر از۱۰۰۰ تا۴۰۰۰۰

دردقیقه

BÖHLER

شرکت سهامی خشکه و فولاد

خیابان خیام ـ ساختمان بهلر تلفن ۳ـ ۳۰۴۵۷۱

آ ـ ۳۸۳۹۴

انتقاد

دکتر حسن صدر حاج سید جوادی

از زبان بیگانه

آقای «فرانك گاردنر» مشاور یونسکو ورئیس کتابخانه عمومی لوتن‌انگلستان درضیافتی که بافتخار اودرباشگاه دانشگاه‌برپاگردیده بود بخبرنگارما اظهارداشت :

«تعداد کتابهای کتابخانه‌های‌عمومی ایران کم است و کتابخانه های‌ایران بمردم کتاب قرض نمیدهند . . .ازهمه مهمتر اینکه درتهران کتابخانه برای اطفال وجود ندارد . بچه‌ها را باید از کوچکی‌بکتاب عادت داد.درشهری که‌من زندگی می‌کنم یعنی‌شهرلوتن‌فقط یکصد وپنجاه هزار نفر جمعیت دارد. این‌شهر یك شهر کادگری است باوجود این فقط کتابخانه‌ای که‌من رئیس‌آن هستم .هرسال یك‌میلیون وششصد هزار جلد کتاب بمردم قرص میدهد ...»

متن بیانات وی‌درشماره روز شنبه اطلاعات چاپ شد .اما ناگفته‌نباید گذاشت که‌آقای گاردنرشخص‌منصفی هستند چه‌اگر حقایقی درمورد کتابخانه های‌ایران وکتابخوانهای ایران گمتند که بسیار تلخ بودامادر عوض صحافی ایران راستودند !! و گفتند :

صحافی درایران خیلی پیشرفت کرده کتابها باکمال مهارت صحافی میشود . . .صحافی که‌بادست انجام میشود درایران خیلی ترقی کرده است .

خوب الحمدالله خودمان رامی‌توانیم باین دلخوش کنیم که‌اگر کتابخانه های ماناقص است وکتاب ندارد ، اگربرای اطفال کتابخانه نیست و اگر کتابخانه‌ای‌وجود ندارد که‌بمردم‌کتاب قرض بدهد لااقل امر صحافی درایران پیشرفت کرده‌است !

آقای گاردنرمیگوید در کتابخانه شهر صدوپنجاه هزار نفری لوتن‌سالی یك‌میلیون وششصد هزار جلدکتاب بمردم قرض میدهند ولی بزرگترین کتابخانه شهرما که‌یك ملیون ونیم جمعیت دارد یعنی کتابخانه ملی و کتابخانه مجلس یکی‌دارای شصت هزار ودیگری هشتاد هزار جلد کتاب می‌باشد .

ودرتمام این شهر بز رك هم فقط همین‌دو کتابخانه وجود دارد ودراین دوکتابخانه هم مجموعا روزی دویست نفر بمطالعه نمیپردازند .

بدنیست بدانید که‌درپایتخت های بزرك دنیا کتابخانه‌هائی وجوددارد‌که ازهفت تاده‌میلیون جلدکتاب دارند وگنجایش آنها بیش‌از پانصد نفر می‌باشد ودرهر کتابخانه درروز بیش ازدوسه‌هزار نفربمطالعه‌میپردازند .

شاید تصور شود که‌مردم درخارج باسواد هستند ودرکشورما عده بیسواد هازیاد است .البته این‌خود یکی‌از علل است ولی نباید فراموش کردکه باسوادهای‌شهرما هم کتاب‌خوان‌نیستند وبمطالعه علاقه‌ای ندارند زیرا آنها ازکودکی بخواندن کتاب‌عادت‌نکرده‌اند. همانطور که‌آقای گاردنر میگوید باید بچه‌ها رااز‌کوچکی بکتاب - عادت داد.

مابرای اطفال کتابخانه مخصوصی نداریم ،درخانه وخانواده نیز کوششی برای وادارساختن و تشویق اطفال بمطالعه بعمل نمی‌آید . آن زمانها لااقل درهرخانه‌ای پنج‌تاشش‌کتاب‌موش وگربه وجودی‌واسکندرنامه‌وغیره‌وجود داشت که‌بچه‌ها بخواندن ویاگوش دادن بآنها اظهار علاقه میکردند ولی حالا همان هم وجود ندادد .

چندی قبل آقای وزیر دادگستری درنطق خود فرمودندکه‌بزودی ساختمان زندان‌های مدرن آغاز خواهد شد . زندان مدرن بسیار خوبست ولی‌ایکاش یك ساختمان هم‌برای کتابخانه اطفال میساختند تاکمتر بزندانهای مدرن احتیاج پیداشود .

بطوریکه مدیر کل وزارت فرهنك اظهار داشته اخیرا کوششی برای ترویج کتاب بین‌اطفال ودانش آموزان بعمل آ..ه ولی باید دانست ماهنوز دراین مورد بکوشش فوق‌العاده‌ای نیازمندیم .

از طرف دیگر کتابخانه‌های مابسیار فقیراست . تعداد شصت هزار جلد باهفت میلیون جلد اصلا قابل قیاس نیست . هنوز بسیاری ازکتابهای با ارزش فارسی که‌نسخه‌های آن در کتابخانه لندن وپاریس وجود دارد در ایران یافت نمیشود وماباید ثروتهای ملی خودرا درکشورهای بیگانه جستجو کنیم .

دراین مورد سخن بسیار است که‌با این گفتگوی‌مختصر نمیتوان حتی‌جزئی ازآنها رابیان شده دانست.

گفتگوی مردم

پنجاه کیلو پرونده

آقای عباس بیاتی دکه‌دار خیابان ناصر خسرو میگوید هشت‌سال است برای این دکه که‌از شهرداری اجاره کرده‌ام مورد مزاحمت واقع شده‌ام پرونده‌این موضوع کوچك به‌پنجاه کیلورسیده و هنوز کارخاتمه‌نیافته است ازشهرداری ـ ثبت کل‌ـدادستان محترم تقاضا دارم باعطف توجه‌سریع این قضیه رایکسره کنند

کارمندان جزء بایگانی

کارمندان جزء بایگانی دخانیات شیراز اظهار میدارند که‌تاکنون فوق‌العاده مربوط بامور بایگانی که جزء خدمات فنی محسوب‌میگردد بآنها پرداخت نشده است در صورتی که آنها کسور بازنشستگی هم‌میپردازند تقاضا آنکه آنان رانیز مشمول مقررات فنی بنمایند .

۳۲ سال پایمال شد

آقای علی اکبر عطاردی کارمند بار نشسته شهرداری مشهد میگوید طبق مدارك مسلم چهل‌وچهارسال سابقه خدمت دارم اداره بازنشستگی سی‌و دوسال آنرا نادیده گرفته اظهارمیدارد این‌مدت جزء دون پایه بوده وخدمت رسمی نیست و تصویب آن‌موکول بماده دوازده می‌باشد چون پیرودرمانده وشکسته‌شده‌ام وبا این‌مختصرحقوق نمیتوانم زندگی کنم استدعا آنکه سی‌ودوسال خدمتم رانیز منظوردارند.

مدیون نیستم

آقای حمزه هاشم پور کارمند پست و تلگراف تبریز اظهار میدارد مبلغی باکبر مختاری بموجب سند ثبتی بدهکار بودم تمام آن‌مبلغ راپرداخت کردم ولی بستانکار مجدد بموجب‌یك یادداشت‌غیررسمی‌همان مبلغ رامجدد مطالبه میکند ازدادگستری تبریز تقاضا دارم باین ادعای‌واهی توجه نفرمایند .

اتوبوس خط بیست

مسافرین خط بیست اظهار میدارند که‌سابق براین اتوبوس این‌خط نزدیك کلانتری چهارده‌دور میزد ومسافرین راسواد میکرد اخیرا تغییر مسیرداده ودرآنجادور نمیزند وخط سیر خودرا ادامه میدهد درمقابل اتوبوس خط نوزده مسافرین بیست رامیبرد و چون این ترتیب باعث معطلی مسافرین خط بیست میشود لذا تقاضا داریم مقرر گردداتوبوس خط بیست مسیر سابق خودراتجدید کند .

شکایت از نفت

اخیرا بعضی از مصرف کنندگان نفت شکایت کرده‌اند که نفت‌خریداری آنها ظاهرا آب داردو یا باگازوئیل مخلوط است شرکت ملی نفت ایران درپاسخ این نوع شکایات اظهار می داردکه نظر بعلاقه مندی شرکت به کشف حقیقت شایسته است شاکیان نام شعبه‌ای که از آن‌نفت خریده‌اند وتاریخ دقیق خرید نفت را معین کنند تا اقدام لازم بعمل آیدو در غیر اینصورت هیچگونه اقدامی‌مقدور نخواهد بود .

بدست اشخاص بزرك

آقای احمد اکبری در تعقیب نظریه سابق خود چنین توضیح میدهد که باید کارهای‌مهم را بدست اشخاصی بدهند که رتبه‌های عالی دارند نه اینکه کارهای بزرك بدست اشخاص کم رتبه سپرده شود .

از دهسال پیش

آقای نعمت اله رمضانی که خود را نماینده کارگران کارخانه‌گونی بافی رشت معرفی کرده اظها رمیدارد که در سال ۱۳۳۷ مزد کار گران گونی بافی را روزی سی ریال تعیین‌کردند وتابحال که نرخ همه چیز خیلی‌ترقی کرده بهمان میزان نگاهداشته‌اندوفعلا د ررشت زغال یك من سی و پنج ریا لمیباشد با اینوصف چگونه مزد کارگر روزی سی‌ریال باشد تقاضا آنکه وزارت کار باینموضوع توجه کند .

تقاضای تجدیدنظر

آقای محمد قلیچ (کم)که آدرس خودرا بندر شاه مغازه‌حاجی امان‌وردی معرفی کرده میگوید پسر جوانم قربان وردی کم روز ۲۶ر۶ر۳۷ بدست اشرار کشته شد مدتها درساری و تهران پرونده تعقیب شده بالاخره‌با تائید حکم دادگاه ساری از طرف‌دیوان عالی کشور قاتل به هفت سال‌زندان محکوم گردید و دستیاران او تبرئه شدند چون این مجازات برای قتل یك جوان ناکام غیر مکفی بنظر می رسد استدعاءآنکه دیوان عالی کشور مجدد پرونده را رسیدگی نمایند و مجازات شدید تری در باره قاتل و همدستان او مقرر دارند .

بودجه را تصویب کنید

آقای تقی خواجه زارع میگوید هر موقع که در جریان تجدید انتخابات وپایان دوره مجلس‌لایحه بودجه‌تقدیم میگردد مدتها تصویب آن بتاخیر میافتد استدعا از نمایندگان محترم اینکه این دفعه برخلاف سابق زودتر بودجه را تصویب بفرمایند که وضع اضافات و ترفیعات کارمندان معوق نماند .

از اینجا و آنجا

کلکسیون تسبیح

حاج‌حسین العوینی وزیر خارجه‌لبـ.. علاقه به تهیه یك کلکسیون تسبیح دارد. بهمین جهت هرجا که تسبیح کهربا پیدا کند خریداری , باهدیه میگیرد . وی اکنون تعداد هشتاد و شش تسبیح دارد که آخرین آنها متعلق به سال ۱۸۷۰ است‌که توسط یکی از دوستان اردنی بوی هدیه‌شده است .

اولین کشتی

اولین بار درتاریخ کشتی رانی یـ.. کشتی هفتصد تنی بنام «سیریوس» که پنجاه متر درازا داشت توانست درروز بیست وسوم آوریل ۱۸۳۸ اوقیانوس اطلس راپیموده وازقاره اروپا به قاره امریکا برود. وچون دربین راه سوخت کشتی باتمام‌رسید برای تامین سوخت آن مجبور شدند کلیه اثاثیه موجود درآن حتی مبل هاوعروسك یك دختر کوچولو را که مسافر کشتی بود بسوزانند .

کشتی «سیریوس» از چوب ساخته شده بود واولین کشتی اوقیانوس پیمای فلزی بنام «بریتانیای کبیر» درسال ۱۸۴۳ اقیانوس اطلس را طی نمود. این کشتی سرعتی معادل ۱۱ گره دریائی درساعت داشت.

تابلوهای چرچیل

در ماه مارس ۱۹۵۹ موسسه‌«رویال آکادمی آوار » در لندن شصت ویك تابلو از آثار چرچیل را بمعرض تماشای عمومی گذاشت و در عرض یك هفته چهل و دو هزار نفر ازاین نمایشگاه دیدن نمودند .

تابلو های نمایشگاه مزبور بمبلغ صد میلیون فرانك (در حدودهیجده میلیون ریال) ارزش داشته اند .

چرچیل یکی از بهترین تابلوهای خود بنام «آکرپل» را به پرزیدنت آدنائر صدر اعظم آلمان غربی‌اهداء نمود .

باید دانست که تابلو های‌چرچیل سیاستمدار سالخورده انگلیسی به قیمت های گزافی خرید و فروش میشود چنانکه در ژوئن ۱۹۴۹ یکی از تابلو های او بنام «سالون آبی» به بهای یك میلیون و سیصد و هفتاد و پنج هزار فرانك فروخته شد .

جرم درفرانسه

دوتن ازافسران پلیس‌فرانسه‌گزارشی از جرم و جنایت در فرانسه تهیه کردند. در این گزارش خاطرنشان شده که ظرف هر دو دقیقه یك حادثه کلاه برداری و در هر نیم ساعت یك جرم اتومبیل دزدی ودر هر چهارساعت یك دزدی و د رهر هشت ساعت یك حادثه تجاوز در سراسر فرانسه صورت میگیرد .

خاطرات دوگل

هفته گذشته سومین کتاب از خاطرات ژنرال دوگل بنام « سلام» منتشر شد . این کتاب‌که‌مهمترین اثرادبی و سیاسی هفته گذشته فرانسه بشمار میرود ، آخرین جلد خاطرات زمان جنك رئیس جمهور فرانسه میباشد و به روابط فرانسه وانگلستان اختصاص داشته ودرآن ژنرال دوگل ، چرچیل نخست‌وزیر زمان جنك انگلستان را «دوست بزرك ملت فرانسه معرفی میکند»

توقف قلب

«دکتر ونسنت ژوت» درسی ودومین جلسه کمیسیون علمی قلب که در «فیلادلفی» منعقد شد اظهار داشت که وی موفق شد طریقه‌ای برای متوقف ساختن قلب از چهل و پنج تاشصت دقیقه کشف کند .

در این طریقه بوسیله فرستادن‌خون مرد به شریان درجه حرارت قلب‌را به هفده درجه میرسانند و در نتیجه قلب را از کار میاندازند .

مثل همه

روزی ویتوریودسیکا به یکی از دوستان‌خودگفت:هیچوقت‌بز‌نهانگوئید که شما شبیه فلان کس هستید‌بلکه بگوئید : شما یك شخصیت‌جداگانه و بخصوص هستید و به هیچکس شباهت ندارید . .. ولی مانند دیگران و مثل همه باآنها رفتار کنید !

پیام پاپ بزنان

پاپ یوحنا بیست و سوم طی‌پیامی که برای کلیه زنان مسیحی جهان فرستاد آنانرا از مد پرستی ودنبال مد رفتن بر حذر ساخت .

وی در پیام خود خاطرنشان ساخت که مد پرستی اغلب با شهامت‌واخلاق ووقار منافات دارد . پاپ اضافه نمود که تغییر دادن مرتب لباس دلیل‌برعدم استقرار شخصیت و عدم اعتمادبنفس و موجب نفاقو دروئی است .

بزرگترین رادیو تلسکوپ‌دنیا

هم اکنون مشغول ساختن‌بزرگتر ین رادیو تلسکوپ دنیا در آمریکا می باشند و آنرا بر روی کوه‌ویرجینیای شرقی قرار خواهند داد . «رفلکتور» این رادیو تلسکوپ صدو هشتاد متر قطر دارد در حالیکه رفلکتوربزرگتر ین رادیو تلویزیونی‌تلسکوپ کنونی‌جهان که در انگلستان قرار دارد فقط ۷۵ متر قطر دارد . رادیو تلسکوپ مزبور قادر است امواج رادیوئی را از فاصله سی و هشت سلیارد سال‌نوری جذب کند (هر سال نوری مسافتی است که نور با سرعت سیصد هزار کیلومتر در ثانیه در عرض یکسال‌می پیماید).

دانشمندان امیدوارند که بوسیله این رادیو تلسکوب عظیم به بسیاری از اسرار جهان و منجمله اسرارسن و اندازه و وسعت جهان پی ببرند .

جدول

کلمات متقاطع شماره ۱۴۲۵

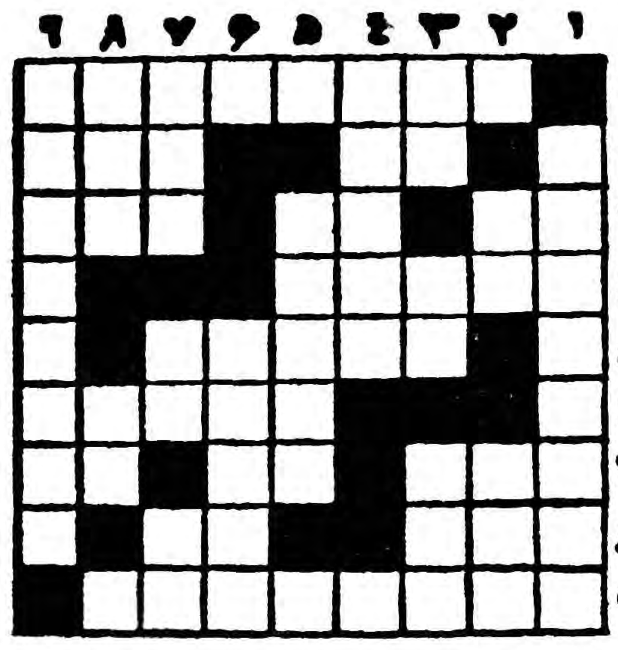

افقی : ۱ـ اگر صبر در دل‌عاشق قرار گیرد مال‌نیز در کف او قرار خواهد گرفت ۲ـ دهکده ای نزدیك تهران ـ ازمعروفترین آهنگسازان غربی ۳ـ آب در آن می جویند نه در خشك جو ـ آخرین طیاره ـ مور را به مقام سلیمانی می رساند ٤ـ کمانش را ازآن رستم دانسته اند ٥ـ چین چین بردامن و پا چین ٦ـ سرایش کجاست ؟ هر جا که شب آید ۷ـ من وسالی از او گذشته است ـ کهنه را دل آزار سازد ـ بزرك ۸ـ مالش را شاعر به حقیقت نگفته است به چند ! ـبعضی وقتها هواهم اینطور می شود ۹ـ چینی آن بانقش ارژنگی دم از رقابت میزند.

عمودی : ۱ـ سابقا بکار جنك می آمد وحالا فقط باآن گنجشك می شود کشت ۲ـ واحد وزن ـ معمولا بزرگش را نمی زنند ۳ـ چون بدل افتد تردید می آورد ـ صحبت گوشه دنج ـ از انواع حرف ٤ـ از کتابهای معروف ٥ـ کاری که مردم در کارخانه بافندگی انجام میدهند و عنکبوت در گوشه سقف ٦ـ بی‌سروبی‌پاچه کند که‌ندارد۷ـ برای‌بهم‌زدن‌معامله‌درمی‌آورند ـ ضمیر عربی ـ رودی در اروپا ۸ـ از اقسام باد ـ عددی است ۹ـ خرابه های آن از عظمت باستان داستانها دارد .

حل جدول شماره ۱۴۲۴

افقی :۱ـ من‌تشاـ پدر۲ـ آگهی ـاوره ۳ـ دی ـخامشی ٤ـزنك ـنیکان ٥ـرستنی ٦ـنتیجه ـنکر ۷ـمسوار ـلا ۸ـمرتد ـ ایوب ۹ـ سده ـویسکی .

عمودی : ۱ـ مادر زن ـمس ۲ـ نگین ـتمرد ۳ـ ته ـ گریسته ٤ـشیخ ـسجود ٥ـانتها ٦ـامین ـ رای۷ـ پوشکین ـ یس۸ـ دریا ـ گلوك ۹ـره ـنقرابی .

کلاس طباخی نوش

اگربخواهید یك‌غذاودسرویك سوپ درروز باقیمت (۱۲۵ریال) نوش‌جان فرمائید وطرزتهیه همان اغذیه رادرهمان روزبیاموزید بـه کلاس آشپزی‌نوش مراجعه کنید انواع اغذیه ایرانی وفرنگی‌وشیرینی ودسر دربرنامه ماگنجانیده شده است.

آدرس ـخیابان شمیران دردوم عشرت‌آباد آپارتمان‌اقبال‌تلفن۳۷۳۰۳

میلیونر شوید

زمین وقتی بصورت بایر باشد ارزشش برابر باخاك است: ولـی وقتیکه بشرکت سهندشت‌واگذارنمودید وباتراکتورهای‌بولدزر غول‌پیکر آنهاراصاف وبرای عمران‌وآبادی آماده ساخت آنوقت ارزشش برابر طلااست وبافروختن نقدواقساط میتوانید میلیونرشوید.

شرکت ساختمانی سهندشت شاهرضا مقابل ویلاتلفن۶٤۳۳۲

آگهی مودت — آ ـ ۳۸۳۳۲

ترگال ـ ترگال ـ ترگال

پلیسه ـ بازنشو ـ بی‌نیاز از اطو

پارچه پلیسه بازنشو وپارچه مردانه وزنانه

ترگال ۷۰۱ خیابان شمیران ـ باغ صبا

آ ـ ۳۵۲۷۸ — ۱ـ۱۰

همیشه یك لوله دردسترس داشته باشید

۷۵ نوع درخت ازعالیترین

درخت میوه داخله و خارجه باقید تضمین ۱ـ کشاورزی مظاهری کرج جنب بیمارستان ۲ـ تهران تخم‌گل فروشی تقوی تهران تلفنهای ۲۱۳۳۵ـ ۲۵۷۵۱

آ ـ ۳۸۳٤۰

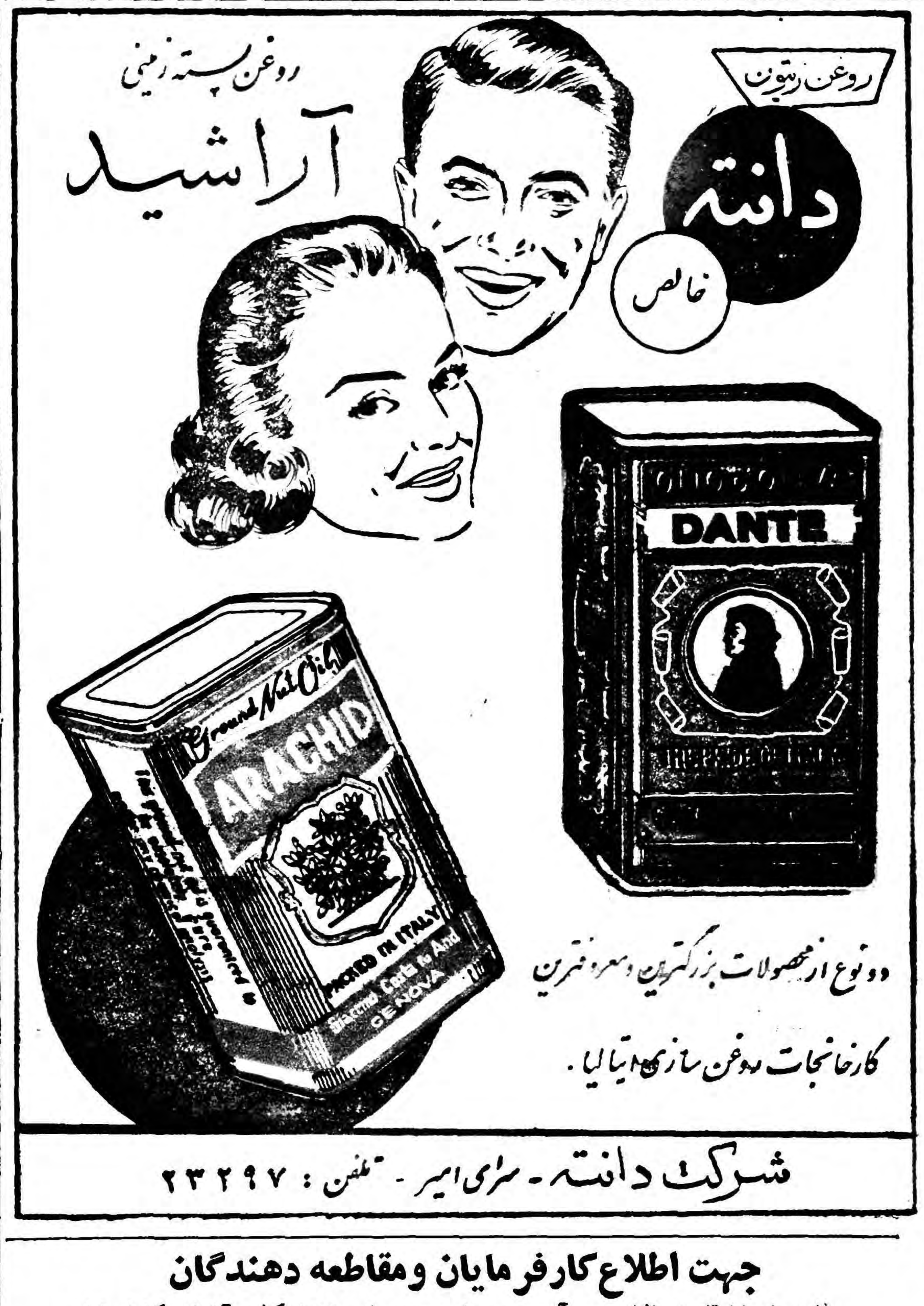

شرکت دانته ـ سرای امیر ـ تلفن : ۲۳۲۹۷

جهت اطلاع کارفرمایان ومقاطعه دهندگان

طبق ماده۱۱ قانون مالیات بردرآمد مصوب فروردین ماه ۱۳۳۵ کلیه آقایان کارفرمایان ، « شخصیتهای حقوقی »و همچنین دوائر دولتی و شهرداریها که ساختمان ویا حمل و نقل یا راهسازی ویا تهیه وتدارك کالاو یاانجام عملی را که‌ببهاء مزد معینی بمقاطعه کارواگذار مینمایند مکلف هستند درمورد هر عمل مقاطعه در موقع‌پر داخت مالیات مقرر رابنرخ مندرج در ماده‌مذکور کسر نموده ودرظرف سی‌روزباداره دارائی پرداخت ورسید دریافت نمایند » بعلاوه بر طبق تبصره (۱) از ماده مذکور «مالك و یا صاحب کار و همچنین پیمانکار و اجاره داربطور کلی اشخاصی که قرارداد یااجاره نامه تنظیم مینمایند موظفندظرف سی‌روز ازتاریخ تنظیم سند رونوشت مصدق آنرا باداره دارائی محل خودتسلیم ورسید دریافت‌دارند و درصورت تخلف طرفین قرارداد » علاوه بر پرداخت اصل مالیات مشمول جریمه‌ای تامیزان یك برابرمالیات پرداخت نشده خواهند گردید.

بنا براین توجه کلیه آقایان کارفرمایان ،شخصیت های حقوقی و همچنین دوائر دولتی و شهرداریها رابااین وظیفه مهم ملی و قانونی جلب‌نموده و انتظار دارد مالیات این طبقه از مودیان رادر موقع پرداخت کسرو بادارات دارائی ارسال‌دارند تا بدینطریق در وصول مالیاتها با وزارت دارائی تشریك مساعی نموده‌و نیز مسئول پرداخت‌اصل مالیات جرائم سنگین و زیان دیرکرد متعلقه نگردند .

۱ـ۳ آ ـ ۳۸۳۸٤ وزیردارائی

آگهی مناقصه حفر پنج(۵) چاه عمیق

شهرداری تهران بمنظور تامین آب‌مشروب‌منطقه نارمك مستثنیات وحیدیه ، دولاب ، دروس حفاری و لوله گذاری بالوله فولادی بدون درز ۵حلقه‌چاه عمیق باقطر جدار ۱۲اینچ و تنقیه و آزمایشهای لازم (عمودی چاهو آبدهی) ونصب‌موتور تلمبه متناسب هرچاه را بمناقصه میگذارد .

۱ـ داوطلبان شرکت در مناقصه بایدصلاحیت فنی و حسن شهرت و سابقه عمل داشته باشند .

۲ـ پیشنهاد دهندگان باید با مراجعه باداره کل آب شهرداری تهران برك مشخصات مربوط بچاه و موتور تلمبه را با شرایط مناقصه‌دریافت دارند .

۳ـ بهای کل کار درحدود هفت میلیون ریال وممکن‌است ۲۵٪ اضافه یاکسر شود.

٤ـ پیشنهاد دهندگان باید مبلغ ۳۵۰ر۰۰۰ریال (سیصد وپنجاه هزار ریال) بعنوان سپرده بصندوق اداره کل درآمد شهرداری تهران پرداخت و قبض سپرده ویا ضمانت نامه بانکی بمدت سه‌ماه رابانضمام پیشنهاد خودو برك مشخصات‌شرایط که‌باید ازطرف پیشنهاد دهنده قبول وامضاء شده باشد تاساعت ده‌ونیم صبح روز نهم بهمن‌ماه ۱۳۳۸ تسلیم صندوق کمیسیون مناقصه و مزایده دراداره کل بازرسی شهرداری تهران نمایند پیشنهادات رسیده درساعت ۱۱ صبح روز مذکور بازو قرائت میشود حضور پیشنهاد دهندگان درجلسه مناقصه آزاد است.

۵ـ به پیشنهادات فاقد سپرده ـ مشروط ـ مبهم وآنچه بعداز ساعت مقرر درآگهی برسد ترتیب اثر داده‌نخواهد شد.

۶ـ مدت حفرو تحویل ۵حلقه چاه با نصب‌موتور تلمبه و لوازم آن‌که آماده برای بهره برداری باشد از تاریخ مبادله قرارداد پنج ماه خواهدبود .

۷ـ چنانچه برنده مناقصه پس‌از اخطارشهرداری تهران ظرف پنج‌روز حاضر برای امضاء قرارداد نشود و یا آنکه بعداز ده‌روز از تاریخ امضای قرارداد بدون عذرموجه شروع بحفاری ننماید سپرده اوبه نفع شهرداری تهران ضبط‌خواهد شد.

۸ـ پرداخت هرگونه مالیات و عوارض وغیره‌بعهده برنده مناقصه خواهدبود.

۹ـ هزینه آگهی از کل کار بشرح زیرازبرنده مناقصه دریافت خواهد شد.

الف ـ یکصد هزار ریال اول صدی سه‌ـ ب‌ـ ازپانصد هزارریال‌به بالانسبت بمازاد صدی‌یك

۱۰ـ شهرداری تهران در ردو یا قبول پیشنهادات رسیده مختار است.

آ ـ ۳۸۳۸۲ — شهردار تهران

دامپر بنفورد

BENFORD Petter diesel DUMPERS

- دارای موتوردیزلی معروف "پتر" میباشد
- باهواخنك میشود
- در هرروز کمتر از ۵ ریال گازوئیل مصرف میکند
- ظرفیت : ۷۵۰ـ۱۱۵۰ـ۱۵۰۰ کیلو

مقاطعه کاران — معدن داران — ملکین — کشاورزان — فروشندگان مصالح ساختمانی

نقد واقساط

آ ـ ۳۸٤۱۰

آلمان بتوسعه خاور میانه کمک میکند

دولت آلمان غربی امیدوار است‌که بغداد تبدیل بیك مرکزکمونیستی نگردد.
ملت ایران میتواند به دوستی دولت وملت آلمان مطمئن باشد

دومین قسمت مصاحبه آقای «جوادددولو» خبرنگار اعزامی ما باآقای «فن‌کنایشتاین» معاون وقائم مقام وزارت خارجه آلمان غربی ذیلا بنظر خوانندگان‌میرسد

قائم مقام وزارت خارجه آلمان سپس باوضاع آلمان شرقی وبرلن ازنقطه نظرسیاسی اشاره نمودو گفت درتمام دنیا مردم حق تعیین سرنوشت خودرااز طریق رفراندوم ویادادن رای بطور آزاد دارند و فقط درآلمان است که این حق مت انکار میشود زیرا فاتحینی که‌اکنون سرنوشت آلمان شرقی رابدست دارند بخوبی میدانند که اگر رفراندمی صورت گیرد نودوپنج درصد مردم علیه رژیم دست‌نشانده آنهارای خواهند داد وبهمین علت آنهاحتی تحت نظر سازمان ملل مایل بانجام رفراندوم نیستند . بعقیده مامسئله برلن نیز باید با رفراندوم حل گردد واصولا یک رفراندوم عمومی در آلمان شرقی وغربی انجام پذیرد تاملت آلمان متحدا رژیم دلخواه خودرا انتخاب نماید. درصورتیکه شورویها باانجام انتخابات آزاد درآلمان شرقی موافقت نمایند این موضوع باعث خواهدشد که ملت آلمان نسبت به‌شوروی احساس دوستی نماید. ولی اکنون چگونه ممکن است دولتی که نیمی از ملت مارا تحت اسارت نگاه داشته چنین احساسی داشته باشیم.

خاورمیانه

آقای رافن کنایشتاین در جواب سئوال خبرنگار ما راجع‌بسیاست عمومی دولت آلمان نسبت به‌کشور های خاورمیانه ومخصوصا ایران پاسخ داد دولت آلمان نسبت به کشور وملت ایران علاقه خاصی دارد وبهمین علت مایل است در توسعه اقتصادی وصنعتی این‌کشور حداکثر کمك رابنماید. روابط ایران وآلمان بسیار دیرین است وهیچگاه کوچکترین اختلافی به دوستی دوکشور خللی وارد نساخته آلمان چندروز قبل کمکی بمبلغ پنج‌میلیون ودویست هزار مارك بایران داد واین خود بهترین نشانه دوستی عمیق آلمان نسبت بایران است.

درمورد منطقه خاورمیانه ماعقیده داریم این منطقه بسرعت ترقی می نماید وما باید باین ترقی کمك کنیم .البته امیدواریم هیچ‌مرکز کمونیستی دراین منطقه بوجودنیاید واکنون این خطر دربغداد احساس میشود.

تظاهرات نژادی

درپایان مصاحبه قائم مقام وزارت خارجه آلمان راجع به تظاهرات نژادی که‌از شب عید میلاد مسیح‌درآلمان صورت گرفته ،گفت بعضی از این تظاهرات‌توسط نازیهای سابق وجوانانی که هنوز افکار نازیسم رادارند انجام میشود ولی قسمت عمده این اتفاقات علل سیاسی خاصی نداشته وبلکه یك بیماری اجتماعی جوانان است مااز این وقایع بسیار ناراحت هستیم همانطوریکه همه میدانند جوانان خردسال درسراسر جهان روح ماجراجوئی دارند واین روح‌باعث این تظاهرات شده است.

روسها ازاین جریانات حداکثر استفاده تبلیغاتی رامینمایند زیرا میخواهند بهر ترتیب که شده حیثیت آلمان غربی رادر جهان کم کنند ولی مطمئنا دراین هدف‌موفق نخواهند شد البته من نمیگویم که کمونیستها عاملین‌این تظاهرات بوده‌اند زیراتاکنون اثری از اعمال آنها درپشت پرده تظاهرات نژادی دیده نشده است. برای‌جلوگیری ازاین جریانات ماتصمیم گرفته‌ایم قانون مخصوصی‌بمرحله اجراگذاریم وپلیس رادر این‌مورد تقویت کنیم ومخصوصا درتعلیم وتربیت سیاسی خردسالان کوشش بیشتر نمائیم مردم آلمان بشدت ازاین تظاهرات که‌ناشی ازروحیه آنارشیستی‌جوانان است‌ناراحت هستند ونشانه این ناراحتی صدها هزار نامه‌ای است که‌هرروز به‌روزنامه‌ها ومقامات دولتی علیه این جریانات رسیده است.

ترقی ایران

مقالات وگزارشهای خارجی

هنگام خداحافظی باآقای «فن ـ کنایشتاین» قائم‌مقام وزارت خارجه آلمان به‌خبرنگار ما اظهارداشت مابخوبی ازکوششی که اکنون درایران برای پیشرفت های‌اجتماعی وصنعتی صورت میگیرد وهمچنین ازنتایج نیکوی این کوشش ها مطلعیم واطمینان داریم کشورایران هرروزگام جدیدی درراه ترقی برخواهد داشت. ملت ایران‌میتواند اطمینان داشته‌باشد که‌درهرحال وهرصورت دولت وملت آلمان دوست ومتحد صمیمی اواست.

شوروی بطرف عدم مرکزیت میرود

*** پس ازانحلال وزارت دادگستری انحلال وزارت اموزداخلی قدم دیگری بسوی سیاست عدم تمرکز کارها است**

*** افزایش اختیارات اداری جمهوریهای شوروی را تقویت احزاب کمونیست محلی که‌کاملا تابع‌کمیته مرکزی حزب کمونیست شوروی است جبران میکند**

Le Monde

یکروز پیش از تشکیل جلسه فوق‌العاده شورای عالی اتحاد جماهیر شوروی برای بحث پیرامون‌مسئله خلع سلاح‌دولت مسکو تصمیمی گرفت که‌ازمدتها پیش انتظار آن میرفت این تصمیم عبارت بود از انحلال وزارت اموزداخلی که به (ام ـ و ـ د)معروف‌بود از این پس امور این وزارت خانه بین پانزده وزارت داخله جمهوری‌های شوروی تقسیم خواهد شد .

این رفرم مرحله‌تازه‌ای ازسیاست شوروی درراه ازبین بردن‌مرکزیت دستگاه‌دولتی‌است که‌پس‌از تشکیل بیستمین کنگره حزب کمونیست بموقع‌اجرا گذاشته شده‌است .در حقیقت درماه مارس ۱۹۵۶ـ قبل ازآنکه خروشچف طرح خودرا در مورد ازبین بردن مرکزیت اداره امور صنایع اعلام‌دارد نخستین‌قدم دراین راه باانحلال وزارت‌دادگستری برداشته شده‌بود .پس ازانحلال این‌وزارت خانه اداره امور قضائی بدولت های محلی جمهوری های شوروی واگذار شد .

این اقدام یکسال بعد باافزایش اختیارات دادگاههای عالی جمهوری های شوروی تکمیل گردیده‌است.

درعین‌حال حزب کمونیست‌شوروی مسئولیت های جدیدی به‌سندیکا ها ودسته‌های محلی واگذار کرد. قبلا درسال ۱۹۵۹ (کارگران برگزیده)دسته‌های داوطلبی‌تشکیل دادند که‌دربرخی موارد جانشین افراد پلیس میشوند ووظیفه آنها تنبیه وکیفر داد ن‌مقصرین نیست بلکه کار تربیت آنهارا بعهده دارند . چریکهای کارگری که برای این منظور تشکیل شدند مراقبت میکنند که اصول اخلاقی واجتماعی درمعابر عمومی کارخانه ها و ساختمان‌ها رعایت شود .

دادگاه رفقا

بزودی دادگاههائی بنام (دادگاه رفقا)درتمام کارخانه‌ها وموسسات تشکیل خواهدشد و کسانی که مرتکب خلاف میشوند دراین‌دادگاه ها محاکمه ومورد سرزنش قرار خواهند گرفت بعبارت دیگرمقصرین بوسیله همکاران خود بکارهای تادیبی محکوم خواهند شد .

هدف تمام این اصلاحات‌همانطور که خروشچف چندی پیش به خبرنگار روزنامه تایمز اظهار داشت عدم تمرکز وتااندازه‌ای کاهش نیروهای مسلح شوروی‌برای ازبین بردن تدریجی کنترل شدید دولت مرکزی برجمهوریهای آن کشوراست .

بعضی ازاین اصلاحات بااستقبال ورضایت خاطر مردم شوروی‌مواجه شده‌است .

معذالك باید نظر داشت که‌این اقدامات وسیاست از بین بردن مرکزیت شامل مسائل اساسی کشور نخواهد شدگرچه دولت مرکزی باانحلال وزارت کشور اداره مستقیم نیروهای انتظامی و مسائل راهنمائی را بخود جمهوریها واگذار میکند ولی نظارت عالیه خود درمسائل مهم واساسی کشور از قبیل فعالیت‌های مربوط به‌مبارزه باجاسوسی را حفظ میکندچنانکه کمیته امنیت کشور که‌در سال ۱۹۵۳ازوزارت داخله منشعب شد مشمول تصمیم اخیر نشده و این کمیته همچنان به‌فعالیت خود ادامه خواهد داد .

از طرف دیگر شك نیست که تصمیم اخیر دولت شوروی در مورد کاهش یك میلیون ودویست هزارتن از تعداد نیرو های مسلح شوروی درنتیجه پیشرفتی است‌که درزمینه تولید موشك نصیب آن کشور شده‌است باید این نکته‌را نیز درنظر داشت که‌افزایش اختیارات اداری جمهوری های‌شوروی همراه باتقویت نقش سیاسی احزاب کمونیست محلی است که تمام آنها تابع کمیته‌مرکزحزب کمونیست شوروی میباشند .

(لوموند)

اعلامیه تجدیدانتخابات انجمن‌محلی دروس

باطلاع عموم اهالی‌محترم دروس میرساند چون مدت انتخاب اعضاء قبلی انجمن منقضی شده‌برای انتخاب اعضاء جدید دعوت مینماید در ساعت نه‌ونیم صبح‌جمعه اول‌بهمن ۳۸درمسجد هدایت دروس حضور بهمرسانند ضمنا متذکر میشود که‌درساعت ده اخذرای بعمل‌خواهدآمد

آ ـ ۳۸۳۸۸ بازرس انجمن ـ کریم رزاقی

دستمال کاغذی حریر
مرکز پخش ـ تلفن ۳۰۳۶۲۱
آ ـ ۳۸۴۲۸

دستمال کاغذی حریر
مرکز پخش ـ تلفن ۳۰۳۶۲۱
آ ـ ۳۸۴۲۸

سوئد ـ خبرنگاراطلاعات

ایران از نظر یك نویسنده سوئدی

ایران از نظر یك نویسنده‌سوئدی «سفری بطبس» تازه ترین کتابی است که وسیله نویسنده‌ سوئدی «ویلی ـشورك لوند» درباره ایران تالیف ودردسامبر سال۱۹۵۹ میلادی بزبان سوئدی طبع وانتشار یافته است .

نگارش مزبور مشتمل‌بر نودوشش صفحه بقطع کوچك است که‌درصد روی جلد بیت‌ترسم‌نرسی‌بکعبه‌ای اعرابی کین‌ره که‌تو میروی‌بتر کستانست ودر ذیل آن کلمه«حکایت»بارسم الخط نستعلیق فارسی منقوش گردیده است .

منقدین مطبوعات استکهلم «سفری بطبس» را بمنزله تصنیفی معرفی میکنند که‌نویسنده‌آن با بیانی دلنشین وشاعرانه صحنه‌هائی اززندگی امروزی‌یك‌کشور خاوری وآثار تاریخی وباستانی آنرابرای خواننده ترسیم‌وتوصیف مینماید.

شورك لوند نیمه شاعر است و مشاهدات خودرا بشکل نثر منظوم درآورده واز آنجا که بشعر وادب ایران برارادت میورزد در استعمال معانی ومفاهیم واستعارات تاحدی ازسبك‌نویسندگان وشعرای عرفان مشرب گذشته ایران تقلید کرده است .

کتابی که دست بدست میگردد

او مردی شوخ طبع وبذله‌گو است ولذا خواننده را با مزاح و لطیفه گوئی مجذوب واورا تاپایان مطلب بدنبال خود میکشاند .

سوئدیها نوشته مولف را درباره ایران بگرمی استقبال کرده آنرا دست بدست میگردانند

انگیزه‌این استقبال اساسا بیخبری مردم از اوضاع واحوال ایرانست.

ابراز تنفر

باید توجه داشت که مولف «سفری بطبس» نویسنده جامعه شناس نیست وبشیوه بسیاری از ادباء دیده‌ها وشنیده‌های‌خود را در ایران بزبان شاعرانه وصف میکند نه تحلیل .او بشهرستانهای تبریز وتهران واصفهان وشیراز ویزد ومشهد وطبس(گلشن)سفر کرده ،یا بهتر بگوئیم سری زده وصحنه‌هائی را برگزیده که‌برای او وبالطبع‌درنظر هموطنان باختری اوغرابت وتازگی داشته است .

تاریخ دقیق سیروسیاحت اودر ایران معلوم‌نیست ولی درجائی مینویسد که در گیراگیر مساله نفت در یکی از خیابانهای تهران سنگی بعلامت ابراز تنفر نسبت باروپائی بسوی او پرتاب کرده‌اند .

توجه شورك لوند در ایران‌بیشتر مصروف آثار هنری و تاریخی و باستانی است . وی شیفتهٔ زبان و ادبیات فارسی است و در مدح و ستایش آن تا آنجا که در قوه داشته دریغ نکرده و حق اینست که او را در شمار دوستداران زبان و ادبیات پارسی نام ببریم .

مردم عادی

نویسنده کتاب بزندگی مردم‌عادی نیز نظر داشته و از جوی آب و موارد استعمال چندگانه آن ـچادر وروضه وسوگواری ـ رابطه‌حکومت‌و مذهب ـ موقعیت اقلیت زردشتی و مسیحی ـ خیابان کشی پس ازشهر سازی ـ طرز استحمام و کیسه و مشت و مال ـ رواج افیون وقانون منع کشت خشخاش ـ بیسوادی کشاورزان و روحیهٔ صوفیانهٔ آنها ـ استعمال حشیش دربعضی قهوه‌خانه ها و نظایر آن چیز هائی گفته‌است که غالبا در حین استهزاء خواننده را برقت می‌آورد.

شورك لوند در پیش گفتار کتاب خود ایرانرا کشوری فلاحتی مینامد و آماری از مالکیت اراضی مزروعی ارائه میدهد که از منابع آمریکائی نقل شده است.

عظمت یا انحطاط

مولف کتاب آثار و ابنیهٔ تاریخی ایران را دیدن کرده و آرائی در پیرامون آنها اظهار داشته است .

آثار هنری دورهٔ سلطنت آغا محمد خان در شیراز بعقیده وی باهمه جلال و عظمت نشانهٔ دورهٔ انحطاط اجتماعی آن عصر است . نقاشی‌های مقبرهٔ کریم خان زند را امتزاجی از هنر چینی و ایرانی دانسته وظریف کاریهای آنها را نشانهٔ نفوذ مکاتب هنری عهد رنسانس (دورهٔ تجدیدحیات علمی و ادبی در اروپا) قلمداد کرده است .

خبرنگاران اطلاعات در خارجه گزارش میدهند

لحن انتقاد آمیز

شورك لوند از حمله اعراب‌بایران و آسیب هائی که مهاجمین بقصد انهدام حجاریها و مجسمه های گرانبهای تخت جمشید باین‌آثار هنری و فرهنگی وارد ساخته‌اند با لحنی انتقاد آمیز سخن میراند .

زبان شعر و ادب

آخرین بخش سفر نامهٔ شورك لوند بزبان و ادبیات فارسی‌اختصاص داده شده است . او زبان پارسی نو را ،که سیصد سال پس از فرمانفرمائی اعراب و علی رغم‌تمایل حکام وخلفاء عربی پدید آمد زبان شعر و ادب میداند .

بگفته نویسنده قابلیت ترکیب و تصریف لغات پارسی بسیار زیاد است . کلمه پارسی از حیث انعطاف همانند آلت موسیقی است که‌باشارهٔ انگشت بترنم در می‌آید . خواند و شنید شعر فارسی در حکم نوشیدن باده است.

مقام حافظ

دامنه تشبیهات زبان فارسی بس وسیع و در عین‌حال پیچیده و درك آن محتاج بمایهٔ ادبی است نویسنده در این خصوص بحافظ اشاره کرده مقام او را بمراتب بالاتر از المتنبی شاعر شهیر عرب قلمداد مینماید . وی میگوید شهرت دلیل ارجمندی نیست. آثار منظوم‌بسیاری از شعرای ایران قابل ترجمه بزبان های بیگانه نمیباشد . آنها که در نزد اروپائیان آوازه‌ای دارند از آنرو است که آثارشان بقالب‌السنهٔ غربی در آمده است.

پایان خط سیر نویسنده شهر طبس است که راجع به آن‌وموقعیت آن در میان کویر و خانه ها و برج آن که‌ازخشت خام بنا شده‌چند سطری مینگارد ونام آنرا در آغاز سفرنامه میگذارد.

دهلی نو ـ خبرنگاراطلاعات

رئیس جمهوری هندوستان درغرفه ایران

روز دوشنبه بیستم دیماه ۳۸ حضرت دکتر راجندر اپراساد ریاست جمهوری هندوستان به غرفه ایران درنمایشگاه کشاورزی جهانی در دهلی نو تشریف آوردند . در مدخل غرفه ایران آقای مشفق کاظمی سفیر کبیر شاهنشاهی ونمایندگان وزارت بازرگانی و کشاورزی‌ایران از معظم له استقبال کردند . ریاست جمهوری هندوستان کلیه‌ویترینها واشیاء غرفه ایران را ملاحظه و در باره اجناس و فرآورده های ایران سئوالاتی فرمودند که توضیحات لازم حضورشان معروض گردید .

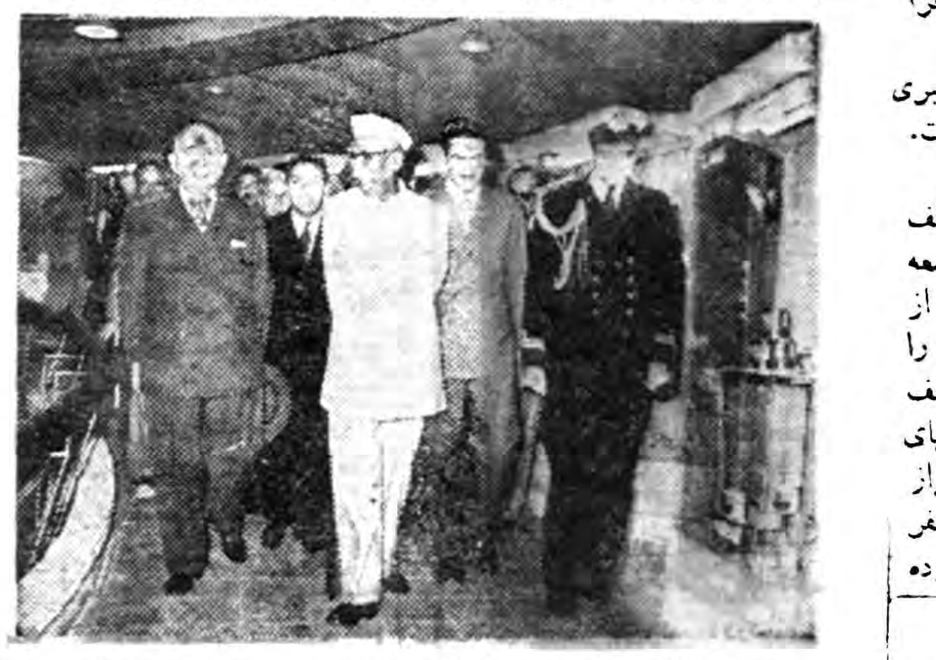

حضرت دکتر راجندراپراساد ریاست جمهوری هندوستان درغرفه ایران درنمایشگاه جهانی کشاورزی در دهلی نو ، آقای مشفق کاظمی سفیر کبیر شاهنشاهی ایران که معظم له را راهنمائی میکند درعکس دیده میشوند .

دستمال کاغذی حریر
مرکز پخش ـ تلفن ۳۰۳۶۲۱

دستمال کاغذی حریر
مرکز پخش ـ تلفن ۳۰۳۶۲۱

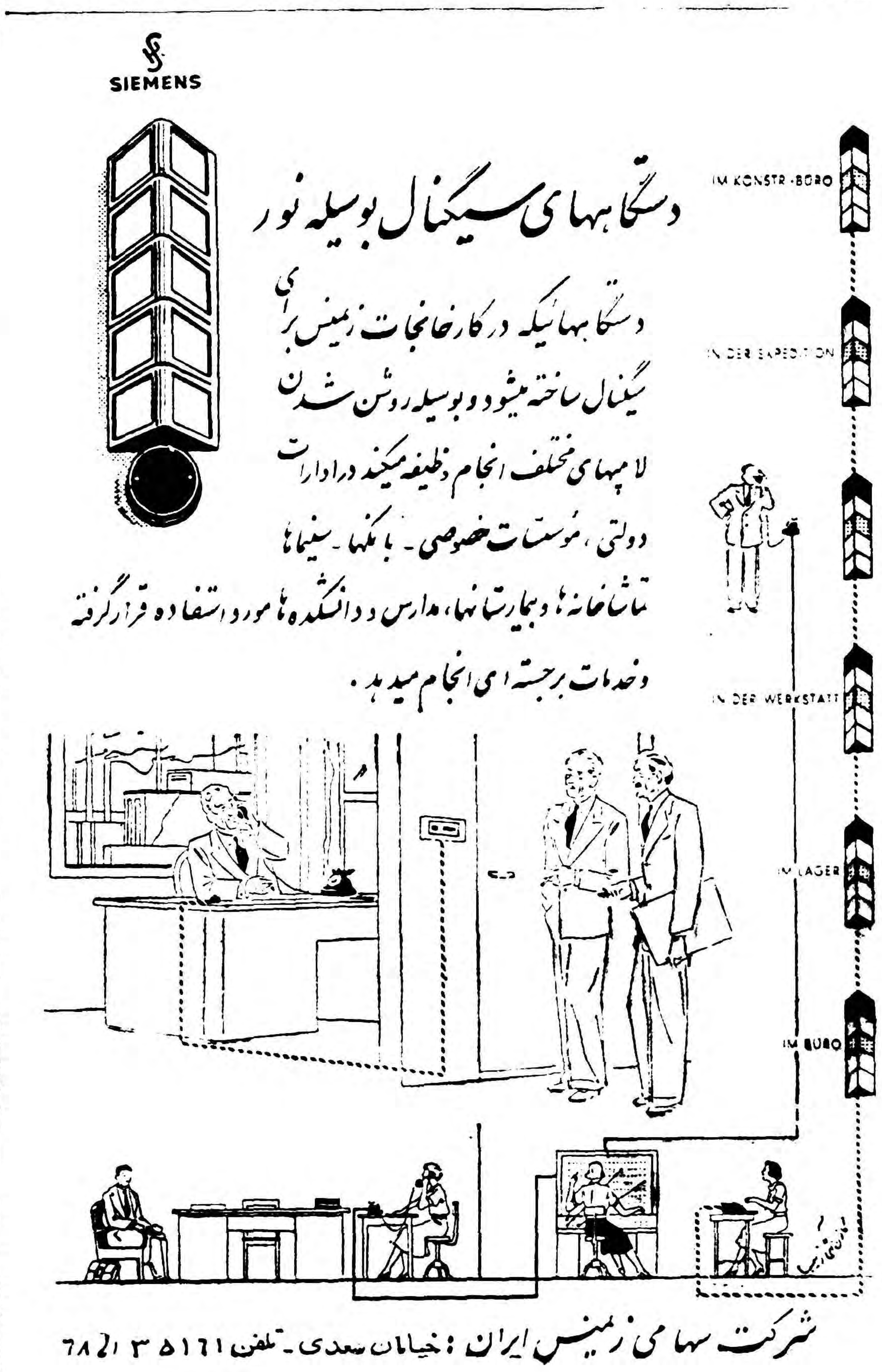

شرکت سهامی زیمنس ایران : خیابان سعدی ـ تلفن ۵۱۶۱ ۳ الی ۷۸
آ ـ ۳۸۳۴۶

دیروز امروز

از هم‌اکنون دانشمندان کشورهای مترقی دارند طرح عملیات نظامی را در فضا بررسی می کنند و وسائلی طرح می کنند که باید با استفاده از فضای خارج به‌سرزمین دشمن حمله کند .

این یك داستان نسبتا قدیمی است که روزی مردی وارد وزارت جنك یك کشور بزرك شد که دردستش کیف پری بچشم می خورد این‌مرد یکراست باطاق وزیر جنك رفت و به پیشخدمت کارتی داد هنوز یکدقیقه نگذشته بود که وزیرجنك شخصا در را باز کرد و با اصرار آن مرد را وارد اطاق نمود خلاصه صحبت های طرفین چنین بود

وزیر جنك ـ آقا اختراع سری برای ارائه بما دارند ؟

مخترع ـ بله .(دراین وقت نقشه‌ای از کیف‌خود خارج میکند و مقابل وزیر جنك می گذارد . من توپی اختراع کرده‌ام که هر زرهی را سوراخ میکند . ملاحظه بفرمائید نقشه همه‌اش درست و بدون عیب است . مقطوعا پنجاه هزار لیره .

هنوز وزیر جنك از تماشای نقشه ها و ختم معامله فارغ نشده بود که آقای‌مخترع گفت‌من اختراع‌دیگری هم دارم و وزیر جنك که کاملا مشتاق بود اختراعات چنین مخترع عالیقدری را در اختیار داشته باشد با عجله از مخترع دعوت کرد تا توضیح دهد که اختراع جدیدش چیست ؟

آن وقت گفت زرهی ساخته‌است که گلوله های توپ اختراعی قبلی به آن کارگر نیست

وزیر جنك ـ این بکار ما نمخورد زیرا همان توپ برای ما کافیست .

مخترع ـ لطف شما زیاد پس من این زره را بکشور دشمن شما که مسلما با توپ جدید مستاصل می شود خواهم فروخت (میرود که در را باز کند)

وزیر جنك ـ لطفاکمی صبر بفرمائید

رزم در فضا چگونه خواهد بود؟

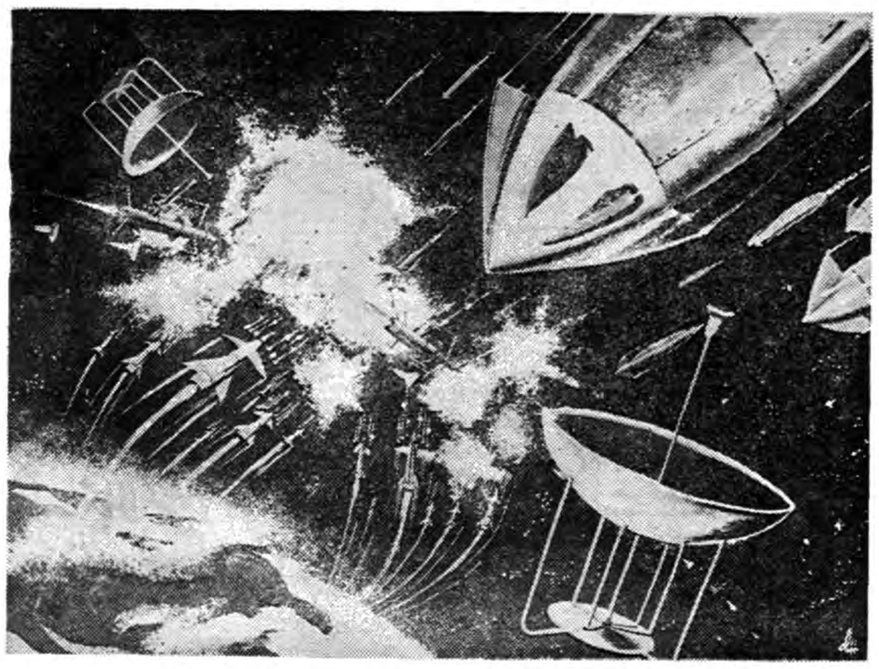

سر معامله را یکجوری هم می‌آوریم هنوز این معامله تمام نشده مخترع میگوید باید برای معامله اختراع سومش برود .

وزیر جنك ـ این دیگر چیست ؟

مخترع توپی که‌این زره را سوراخ میکند

وزیر جنك ـ ای متقلب !!!

اما باید دانست که بشر درست بدین نحو هرروز اختراعی بر ضد اختراع دیگر بوجود می آورد بهمین دلیل دانشمندان که طرح وسائل تعرضی از فضا را ریخته‌اند طرح وسائل دفاع از آنهارا نیز می ریزند .

در تصویر صفحه ، تصویرعده‌ای از دانشمندان از وسائل دفاعی و حمله‌ای جنك‌فضائی مشاهده‌میشود. موشکهای مهاجم از گوشه بالای تصویر بسوی سرزمین دشمن‌فرود می آید در گوشه چپ دو قمر مصنوعی اکتشافی از سرزمین‌دشمن مواظبت می کنند دو قمر مصنوعی مدافع در دو گوشه بالاو پائین تصویر مواظب موشکهای دشمن هستندو موشکهای ضد مدافع از پائین تصویر بسوی موشکهای‌مهاجم می روند .

در وسط تصویر چند موشك و ضد موشك که بهم خورده‌و منفجر شده‌اند ملاحظه می شود .

ازنبرد استرلیتز فیلم تهیه میشود

جك پالانس، مارتین‌کارول وپیرموندی درفیلمی که یك میلیارد فرانك خرج آن خواهد شد

سینما شما

اخیرا تهیه‌کننده‌مشهور فرانسوی میشل سادکین‌باکارگردانی ابل‌کانس مشغول تهیه فیلمی ازنبرد تاریخی استرلیتز می‌باشند برای‌تهیه این فیلم ابل کانس مخارج فراوانی صرف کرده است.

این فیلم درزمینی بمساحت ۹۰۰ مترمربع درزاگرب‌با۳۶۰۰ راس اسب و ۵۵۰۰نفرتهیه میشود .

برای تهیه این فیلم ۱۴۰۰متر کابل برق‌ه‌تن‌چوب۲۰۰نورافکن۱۰۰۰ لامپ برق ۶دستگاه موتور برق بکار رفته وشاهکاری عظیم بوجود آورده‌شده است .

پیرموندی دراجرای نقش ناپلئون‌از خودمهارت وشایستگی فراوانی ابراز داشته‌است علاوه براین هنر پیشگان دیگری مثل روسانو برازی‌ـمارتین کارول ـلسلی کارون ـجك‌پالانس‌دراین فیلم شرکت کرده‌اند .

قسمت‌هائی ازاین فیلم دراستودیو تهیه شده ولی قسمت عمده آن که مربوط به صحنه های جنك بوده در میدان بزرك باوسائل کامل فیلم‌برداری شده است برای این فیلم بیش از یك میلیارد فرانك خرج شده وتهیه کنندگان امیدوارند که‌موفقیت شایسته بدست آورده و سینمای فرانسه راهرچه بیشتر به جهانیان نشان دهد .

جك پالانس درصحنه‌ای ازفیلم نبرد استرلیتز

تازه‌های پزشکی

پروفسور توماس مك‌کیون:

دخانیات برای قلب مضر نیست!!

در مورد تاثیر سیگار روی دستگاه های‌بدن تاکنون بحث‌های فراوانی شده است اخیرا در دانشگاه ادنبورك ، پروفسور «توماس مك‌کیون» باعده‌ای دیگراز متخصصین در مورد تاثیر سیگار روی دستگاه گردش خون و سایر دستگاهها مطالعه کردند این مطالعات روی ۱۰۰۰ نفر بعمل آمده باید دانست که دانشمندان معتقدند سیگار تاثیر نامطلوب روی مجاری خون از خود بجای میگذارد .

ولی در نتیجه آزمایش عکس این نظریه ثابت شده عقیده پروفسور توماس مك کیون بر این است که سیگار نه فقط در این مورد خطرناك نیست بلکه کسیکه در روز بیش از۲۰ سیگار میکشدناراحتی‌قلبی‌اش کمتر از کسی است که اصولا سیگار نمیکشد. از طرف دیگر وضع عده‌ایکه برای رعایت سلامت خود سیگار را ترك کرده‌اند مطالعه شده و نتیجه حاصله عجیب بوده زیرا دو سوم این عده از نظر سلامت برتر از زمان قبل‌از ترك سیگار بودند . باید توجه داشت که در این آزمایش پیپ و سایر طرق استعمال دخانیات مورد نظرنبوده وفقط آزمایش بروی معتادین سیگار بعمل آمده است بنابر این باید در انتظار کشفیات جدیدتری در مورد ضرر یا نفع استعمال دخانیات بود.

درشماره‌آینده اولین مقاله بحث جدید ستون کرسی‌آزاد تحت عنوان مشکلات دانش‌آموزان درج خواهدشد

کرسی آزاد — پایان یك بحث اجتماعی

چرا جوانان ازدواج نمیکنند؟

★ عدم تمکن مالی ۴۱ درصد

★ تشریفات سنگین ازدواج ۳۵ درصد

★ موانع روحی واجتماعی ۱۹ درصد

★ متفرقه ۵ درصد

بحث کرسی آزادماتحت عنوان «چرا جوانان ازدواج نمی‌کنند »، پایان یافت. طی‌نزدیك‌دوماه ۸۳۵ نامه، مقاله ویادداشت برای شرکت دربحث بروزنامه رسید که فقط توفیق یافتیم بخش کوچکی ازآنرا درج‌کنیم. لکن اگر معدودی از نامه‌ها چاپ‌شد، هیچکدام نبودکه مورد مطالعه قرار نگیرد ودرنوشتن این سطور که‌بعنوان پایان مقال است، ازآن استفاده نشود

آمار

ما این‌بار تصمیم گرفتیم که‌مانند کشورهای خارج تمام نامه‌هارا ردیف‌بندی کنیم وازآنها آمار بگیریم. این‌کاری بود، دشوار و بحوصله فراوان احتیاج‌داشت. لکن ازآن نمیتوانستیم چشم به پوشیم. زیرا صحبت بازبان آمار وارقام دقیقتر ومطمئن‌تراست وجای چون وچرا وتردید باقی نمی‌گذارد.

مشکلات مالی

ازمیان ۸۳۵ نامه سه جریان‌اصلی دیده میشود ونویسندگان رابرسه دسته مشخص میتوان تقسیم نمود. گروه اول کسانی هستند که‌معتقدند مشکلات مادی ومالی پای بند آنانست. فی‌المثل آقای نصراله حکمت‌شعاع خاطرنشان میکند . «بنده ۲۹سال ازعمرم میگذرد کارمند اداره هستم وتمام حقوقم درماه به ۳۵۰۰ ریال میرسد.فرض میکنیم میخواهم ازدواج کنم . باز فرض‌میکنیم که دختری حاضر شدبااین حقوق بامن عروسی کند. اگر یك اطاق قابل زندگی درجائی مناسب پیدا شود،حداقل باآب‌وبرق ۱۵۰۰ریال ـایاب وذهاب ماهیانه ۳۰۰ریال، اصلاح‌ونظافت ۲۰۰ریال پول لازم دارد. حالا لباس وتفریح راکه لازمه زندگی است کنار میگذاریم یااصلا به‌حساب‌نمی‌آوریم پیش خودتان قضاوت کنید با۱۵۰۰ ریال باقیمانده دونفرچگونه زندگی کنند. هان. این‌گوی واین میدان چنانچه مقدور است‌بفرمائید تاماهم آن کنیم »

دربسیاری ازنامه‌ها بهمین سیاق وروش مسائل مالی مورد محاسبه قرار گرفته ومشکل اصلی را مانع اقتصادی تشخیص داده‌اند وعلل‌آن نیز کم‌وبیش ذکر شده است. این دسته اکثریت راتشکیل میدهندو از۸۳۵نامه درحدود ۴۱درصدعقیده دارندکه علت کمی ازدواج وفرار جوانان ازآن، عدم تمکن مالی‌است

پیروان نظرمزبور پیشنهاد هائی نیز داده‌اند تاتسهیلاتی درراه‌ازدواج جوانان پدید آید. از جمله‌پیشنهاد شده‌است که‌بانك ازدواج تشکیل شود، وامهای ۱۵ساله بجوانان بدهند تاآنان بتوانند مسکنی برای خودبسازند وازدواج کنند. زیرا نداشتن مسکن یکی‌از بزرگترین مشکلات ازدواج استو تقریبا در حدود یك سوم‌یك‌درآمد متوسط، صرف پرداخت اجاره خانه میشود علاوه براین‌ها پیشنهاد شده است که‌فوق‌العاده ازدواج برای کارمندان دستگاه‌های دولتی وموسسات ملی که‌تابع قانون کار هستند، برقرار شود. بدیهی است که‌توجه باین مسائل ونکات ازطرف سازمان‌های مسئول واجرای سریعتر قسمتهائی ازپیشنهادها که‌آسان تراست ، کمك موثری به‌رغبت وتمایل جوانان بازدواج‌وجلوگیری از سرگردانی وسوق آنان بسوی فساد وناراحتی‌های گوناگون خواهد داشت...

تشریفات سنگین

گروه دیگری ازنویسندگان که عده‌آنان نیز زیاد وقابل ملاحظه است، اظهار عقیده میکنند که شرایط ازدواج ،مخارج کمرشکن عروسی، مهریه، ترتیب مجالس باشکوه عروسی، مانع‌ازدواج‌است ونمونه‌های فراوان برآن ذکرشده است. فی‌المثل آقای محسن‌اشتیاقی مینویسد :«یکنفر سروان راسراغ دارم که‌پس‌از ۱۴هزار تومان‌مخارج مقدماتی موقعی که‌کارت عروسی راچاپ کرده‌بود، درمقابل توقعات کمرشکن وبقیه پیشنهادهای‌خانواده عروس دوام نیاورد. این همه‌ضرر راداد واز عروسی چشم پوشید. داماد دیگری‌صنعتگر ساکن‌جوادیه کارت دعوت برای عروسی سفارش داد وفردای آنروز سفارش خودرا پس گرفت. درمقابل سئوال ما اظهار داشت آنچه بمنظور ازدواج اندوخته بودم، درابتدا پرداختم . مخارج عروسی راهم قرض کرده‌ام دیشب ازمن ۸۰۰تومان فقط‌دستمزد وخرج لباس عروسی‌آنهم فقط‌برای یکشب مطالبه میکردند. هرچه گفتم من فلان مدیر کل یا تاجر ثروتمند نیستم واین ول‌خرجی‌ها باوضع من جور درنمی‌آید ،کسی گوش بحرفم نداد وسرانجام عروس که‌معلوم بودخیلی شیفته آن‌لباس شده بانهایت صراحت گفت‌میدونی چیه من‌از این گدابازیها خوشم نمیاد. اگر نمیتونی زن بگیری غلط کردی فرستادی خواستگاری»

بسیاری ازنویسندگان این دسته نکات وموارد فراوانی راکه‌ازدواج برسر مهریه سنگینی یامخارج فراوان برهم خورده است،یادآور شده‌اندلکن نظریات‌این دسته‌ها با مخالفت گروه دیگری روبروشده است وعده‌ای میگویند فی‌المثل مهریه سنگین درشرائط کنونی ایران نهایت ضرورت رادارد . زیرا مردها طبق‌قانون مدنی درطلاق زنان خود آزادند وهرلحظه بدون اقامه کوچکترین دلیل میتوانند اززن خود ولوپنج‌فرزند هم داشته باشند، جداشوند واورا به‌دست سرنوشت‌نامعلومی بسپارند.

بنابراین برای جلوگیری ازخطر وبرای آنکه‌زنان تضمینی داشته باشند، باید مهریه سنگین باشد تابقول یکی‌از نویسندگان آقایان نتوانند شلنك بزنند وریششان لااقل تاحدودی درچنك خانم‌باشد» بهرحال کسانی که‌عقیده دارند شرائط سنگین عروسی مانعی در برابر ازدواج است ،۳۵ درصد از مجموع اشخاصی راتشکیل‌میدهند که‌برای مانامه نوشته‌اند.

موانع روحی‌واجتماعی

بالاخره به‌دسته سوم میرسیم که بجنبه‌اجتماعی وروحی مسئله توجه کرده‌اند. آنها از جمله این‌موانع مشکل‌پسندی، ضعف روحی ،توقع زیاد، ظاهربینی ، چشم هم‌چشمی بادیگران وعدم شناسائی را نام برده‌اند .دوشیزه «منیژه ـ م)در شرح این گوشه ازمطلب نامه بسیار جالبی نوشته بود که‌درستون فرهنك خانواده مانیز روی آن‌بحث شد. خلاصه نامه «منیژه ـم »این بود که‌دختری هستم ۲۶ ساله در آمدم ماهیانه ۵۰۰تومان است ، تحصیلات عالی نیزدارم وبااین‌حال ازدواج نکرده‌ام ـ تصور نکنید که علتش این‌است که زشت‌هستم نه، علت این‌است که پدرم مردی‌است گوشه‌گیر و باهیچکس معاشرت ورفت‌آمدنداریم ومن‌هیچکس را نمی‌شناسم وکسی نیز مرا نمی‌شناسد .»کسانی که بدین‌نکته اشاره کرده‌اند کم نیستند. امادر همین گروه بعضی دیگر به‌توقعات زیاد ازحد مردان ویازنان‌اشاره کرده‌اند. بعضی ازمردان بدنبال دختران متمول وزیبا میگردند و درنقطه مقابل دوشیزگان نیز در جستجوی عنوان وتیتر مهندسی‌و دکتری ، اتومبیل ، زندگی مرفه و لوکس بسیار راحت هستند .

دوشیزه منیژه میرفخرائی

مخاطرنشان میکند :«جوانان ما میخواهند لقمه گلوگیر بردارند»

دوشیزه میرفخرائی ادامه میدهد : آقای محترم شما که بقول‌خودتان یك دیپلمه هستید ودرآمدتان چندان نیست، چرا نمیروید دست دختری رابگیرید و بمنزل خودبیاورید که ۳۰۰تومان برایش چندین‌برابر ارزش داشته باشد .ازشمامیپرسم اگر لقمه شما بزرك نباشد هرگز گلوی شمارا خواهد فشرد ؟ علت مهم دیرازدواج کردن جوانان این‌است که‌همه درانتظار همسر عالی هستند ».طرفداران این فکر رویهمرفته ۱۹درصد هستند .

مشکلات فردی

بدسته چهارم میرسیم که بیشتر مشکلات فردی وخصوصی رامنشاء قضاوت قرارداده وباصطلاح ازروی جزء یك نتیجه گیری کلی کرده‌اند . اینها ۵ در صد کلیه نویسندگان بوده‌اند

***

بحث‌ماپایان می‌یابد . برای ما کاری باقی نمانده‌است جز آنکه ازتمام کسانیکه نتوانسته‌ایم نامه هاشان را چاپ کنیم معذرت و پوزش بخواهیم .آخر نامه نه چندان‌است که بتوان همه راچاپ کرد .صفحات ،محدود وروزهامعدود است واگر دربحثی مداومت راه یابد ،خطر ملالت بربالای سرآن مانند غباری غلیظ ،معلق خواهد ماند. بدینجهت اسامی تمام شرکت کنندگان در بحث ما که متاسفانه موفق بدرج نظریات آنها نشدیم بتدریج در این ستون درج میشود.

خانم سفیدپوش

اثر ویلکی کالینز نویسنده معروف انگلیسی

ـ۵۲ـ

ـپس دوزن از زندگی خصوصی شما اطلاع دارند ! وضع بدی است ، پرسیوال ، بسیار بد است ! حالا میفهمم چرا شما دختر را در دارالمجانین زندانی میکنید . . .

ـاین‌دختر آنقدر دیوانه است که بتوان او را به دارالمجانین فرستاد وآنقدر عقل دارد که اگر آزاد بماند مرا نابود کند ...

ـمیدانم !ولی موضوع فرار او خوب روشن نیست . من فکر نمیکنم این دختر برای شما خطر فوری داشته باشد .

ـ «آن کاتریك »دراین حوالی است .با لیدی «گلاید» تماس دارد و یقینا راز راباوگفته است.

ـ اگرلیدی «گلاید» راز رابداند همچنین میداند که‌زن شماست و برای حفظ وضع‌خانوادگی خودباید سکوت کند.

ـ اگر بمن علاقه‌داشت حق‌باشما بود، ولی‌مرد دیگری رادوست دارد و من‌از ماجرا مطلعم. قبل‌ازاینکه بامن ازدواج کنداین‌مرد راکه آدم‌ولگردی بنام «هارترایت» ومعلم نقاشی است‌دوست داشت !

ـ موضوع خارق‌العاده‌ای نیست ،دوست عزیز !کدام مرد میتواند ادعا کند که‌واقعا اولین مرد درقلب زنش‌بوده‌است ؟

ـگوش کنید،فوسکو ! این هارترایت «آن‌کاتریك »را وقتی ازدارالمجانین فرار کرده کمك کرده‌است و وقتی در «لیمبریج» بوداورا درباره دیده‌است هردو دفعه مدتی‌باهم تنها مانده‌اند ! مطمئنم که‌اونیز راز مرامیداند ، زنم واوممکن است‌باتفاق علیه‌من دست‌باقدام بزنند !

ـ آرام بگیرید ، پرسیوال ! مگرشما به‌تقوای زنتان‌اعتماد ندارید ؟

ـ جزبه‌پول او به‌چیزی اعتماد ندارم !اگرتنها باشد بی‌آزار است ولی بااین هارترایت ...

ـهارترایت کجاست ؟

ـ درخارج از مملکت است. واگر به‌جانش علاقه داشته باشد باوتوصیه میکنم که‌برنگردد !

ـ مطمئن هستیدکه درخارج ازانگلستا ن‌است ؟

ـبله، مطمئنم ! ازروزی‌که از «کمبرلند» رفت تاروزی که بکشتی سوار شدتحت نظر مامورین من بوده‌است .البته دراین مدت من‌با کمال احتیاط رفتار کرده‌ام !ابتدابه خانهٔ دهقانی که «آن‌کاتریك » چند روزی در آنجا مانده‌بود رفتم .آنجا باکسی‌حرف نزده بود !بعدمادرش را وادارکردم نامه‌ای به‌مادموازل «هلکومب » بنویسد و گواهی بدهد که من‌دختر اورا بخاطر خیر وصلاحش‌به دارالمجانین فرستاده‌ام .وحالا این دختر اینجا آمده است ودر ملك‌خودم ازدستم فرار میکند !ممکن است‌کسانی اورا ببینند وباو حرف بزنند ...از طرفی این «هارترایت »ممکن است بی‌خبر من‌به انگلستان‌برگردد واز وجوداین دختر برای ازبین بردن من ...

ـ بسیار خوب !اولین کاری که‌باید کرد دست یافتن به این دختر است. ومطمئن باشید اوراپیدا خواهم کرد ! حوالی‌قصر را خوب جستجو کرده‌اید ؟

ـبله، نتیجه‌ای نگرفته‌ام .پیش مادرش رفتم، ولی او هم چیزی نمیداند.

ـآیا میتوانید باواعتماد کنید ؟این‌زن یکبار بشماخیانت کرده‌است.

ـولی دیگر نخواهد کرد !

ـآیا درنگهداری رازشما نفع‌شخصی هم‌دارد ؟

ـبله ،نفع‌شخصی دارد.

ـچه بهتر ، پرسیوال !ناامید نشوید .همانطور که گفتم در مورد گرفتاری‌های مالی وقت کافی داریم .حالاشروع به جستجوی «آن کاتریك » میکنم. ولی‌من اورا آنروز که‌ناگهان لیدی «گلاید » راترك کرد ورفت‌فقط از دوردیدم چه‌شکلی دارد ؟

ـ تصویر زنده زن منست . البته‌زن من‌بعداز یك بیماری طولانی.... وبا مغز معیوب !

کنت تکان شدیدی خورد ،زیرا صدای صندلی رازیر پایش شنیدم . فریاد زد :

ـچطور !مگر باهم نسبتی دارند ؟

ـبهیچوجه ! ...چرا می خندید ؟

ـشاید بعلت افکاری است که‌از مغزم میگذرد، دوست عزیز ! ... در هرحال بروید وباخیال راحت بخوابید !مطمئن باشید که «آن‌کاتریك »راپیدا خواهم کرد و شماقروض خودرا خواهید پرداخت . حالامرا دوست خوبی میدانید یانه ،،پرسیوال ؟وآیا این دوست شما شایسته کمك مادی که لحظه‌ای‌پیش به‌آن اشاره کردید بوده‌است یانه ؟ در آینده خواهش میکنم به احساسات من‌ضربت نزنید ! در هر حال شما را بخشیدم ! .... شب بخیر !...

در کتابخانهٔ بهم‌خورد و سکوت عمیقی حکمفرما شد. لباسها و بدن من‌تامغز استخوانهایم خیس شده بودو سراپایم میلرزید .وقتی با زحمت ازجابرخاستم نورشدیدی از پنجرهٔ اطاق کنت دیدم‌بیش از پیش لرزیدم وقدم‌بقدم درحالیکه خودرابدیوار می‌چسباندم پیش رفتم.

وقتی به‌اطاقم رسیدم زنك ساعت یکساعت و یکربع بعداز نصف شب را اعلام کرد.

۱۰

۲۰ ژوئن

ساعت هشت صبح

آفتاب دریك آسمان بدون ابر میدرخشد . من نخوابیده‌ام و از این پنجره که‌دیشب تاریکی رانگاه میکردم اکنون روز درخشان را می‌بینم وبه‌آنچه شنیده‌ام فکرمیکنم . از آنموقع که خسته وخیس از باران ،باطاقم برگشتم وبیهوش کف‌اطاق افتادم گوئی هفته ها میگذرد . وقتی بخودآمدم هنوزشب بود. بدون اراده‌شمع را روشن کردم و لباس خیسم را عوض‌کردم. درحال تب‌ولرز غریبی‌بودم .هما نموقع‌وقایع این شب وحشتناك و گفتگوئی راکه شنیده بودم دردفتر خاطراتم نوشتم . میخواستم تادیر نشده « لورا» رانجات‌بدهم .غریزه‌ای قوی وادارم میکرد گفتگوی سرپرسیوال وکنت رادراین دفتر بنویسم تانه‌تنها عزیمت مارا از«بـلاك واتر» توجیه‌کند بلکه روزی‌بعنوان وسیلهٔ دفاع علیه‌این دومرد بکارمان‌آید . اکنون که کارم را انجام‌داده‌ام چشمهایم بسختی میسوزد وسرم گوئی آتش‌گرفته‌است.دلم میخواهد به‌تختخواب بروم ولی‌جرئت نمیکنم ... میترسم دیگر قوت بلند شدن‌را نداشته‌باشم .

لعنت براین‌باران !بر این‌باران منفور که‌تا استخوانهایم را منجمد کرده است !

ساعت نه صبح .

ازسرتاپا میلرزم !آیاخوابم برده است ؟خدایا! مریض شده‌ام ؟.... هم اکنون که‌مشغول نوشتن هستم سطور دربرابر نظرم میرقصند .احساس سرمای غریبی‌میکنم !سرم ! سرم! چه‌درد وحشتناکی !

تذکر

(از اینجا ،یادداشت های «ماریان هلکومب » لایقرء است، و در صفحه بعد سطور ذیل خوانده میشود):

چند کلمه از یك دوست صمیم

بیماری‌دوست ارجمندما، مادموازل هلکومب فرصت استفاده ادبی‌غیر منتظره‌ای بمن‌دادمنظورم این‌دفتر خاطرات‌است که‌هم‌اکنون ازخواندن‌آن‌فارغ‌شده‌ام وهرصفحه‌اش بیش‌ازصفحه پیش‌مرا مجذوب ومسحورکرده است . چه زن قابل تحسینی ! چه ذکاوت نادری ! چه قدر تقلبی ! مثلا توصیفی که د راین یادداشتها از من شده‌است عالیترین و دقیق ترین توصیف و کار یك استاد است . تاثیری که وجود من‌دراین زن کرده واقعا عجیب است! بسیار متاسفم که منافع مادر دوجهت مخالف قرار دارد در غیر اینصورت بهترین مکمل یکدیگر بودیم . چون ازعلم طب اطلاعاتی دارم خود را در اختیار دکتر گذاشتم ولی او از پذیرفتن خدمات من امتناع کرد .

نیازمندیها و آگهی‌های کوچک

استخدام میشود

جوشکاردرجه یك مورددنیاز است
به شرکت فنی وساختمانی گامادر اسلامبول ساختمان آقای القانیان مراجعه فرمایند تلفن۳۸۶۲۰ آ-۳۸۰۶۶-۳

آگهی استخدام
وزارت صنایع ومعادن بوجود یکنفر مترجم فرانسه برای‌خدمت درآموزشگاه حرفه‌ای کرج احتیاج دارد داوطلبین واجد شرایط میتوانند باهمراه‌داشتن مدارك تخصصی واستخدامی باداره کارگزینی مراجعه نمایند
از طرف وزیرصنایع ومعادن
۱-۳ آ-۳۸۲۶۴

استخدام کارگر
عده کارگر باسابقه د رقسمت در وپنجره سازی فلزی استخدام میشود طالبین عصرها از ٤ -۷ بعد از ظهر بخیابان نادری کوچه مسعود سعد شماره ۱۵ شرکت صنایع پارس و آمریکا مراجعه نمایند .
آ-۳۰٤٦۹ ۱-۳

آگهی استخدام
بنگاه شیرخوارگاه نمونه واقع در خیابان سپه جنب کوچه خورشید احتیاج به یکنفر فرس دیپلمه از آموزشگاه‌های داخلی و یا خارج برای ساعات قبل از ظهر که واجد شرایط زیر باشد دارد .
۱-داشتن حداقل سه سال سابقه خدمت در یکی از موسسات بهداشتی با ارائه گواهی و رضایت نامه از موسسه مربوطه .
۲- دانستن زبان انگلیسی بقدر احتیاج
داوطلبین می‌توانند با در دست داشتن عین مدارك تحصیلی ورونوشت آن و یك نسخه از رونوشت شناسنامه وسه قطعه عکس و گواهی و رضایت نامه همه روزه به بنگاه شیرخوارگاه مراجعه نمایند تا ترتیب استخدام‌داده شود .
مدیر عامل- دکتر جهانشاه
آ-۳۰٦۲۱ ۱-۲

انتخاب یك تن دانشیار
دانشکده دارو سازی برای کرسی فیزیولوژی احتیاج بیك تن دانشیار دارد داوطلبان واجد شرایط میتوانند از تاریخ ۲۸ر۱۰ر۳۸ تا۲۷ر۱۱ر۳۸ با اسناد و مدارك تحصیلی خود برای ثبت نام بدفتر دانشکده داروسازی مراجعه کنند .
معاون دانشکده دارو سازی -
دکتر قادری نژاد
آ-۸۳۳۰ ۳ -۱ -۲

استخدام نقاش برای گراورسازی
گراور سازی زاینج خواه به یك نفر نقاش و یا مطلع در فن (نقاشی گراورسازی) نیازمند است .
لاله‌زار -کوچه ممتاز
آ-۳۸۳٦۸ ۱-۲

انتخاب رئیس بخش
دانشکده دندانپزشکی جهت بخش دست تمام احتیاج به یك تن رئیس بخش دارد .
داوطلبان احراز ریاست بخش‌مزبور که باید جزء کادر آموزشی دانشکده دندانپزشکی باشند میتوانند از تاریخ صدور آگهی الی بیست روز بامدارك خود بدبیر خانه دانشکده دندانپزشکی مراجعه و ثبت نام نمایند .
رئیس دانشکده دندانپزشکی .
دکتر محسن سیاح
آ-۳۸۳۵۸ ۱-۲

استخدام راننده
اداره راهداری وزارت راه پنجاه‌نفر راننده درجه یك که واجد شرایط زیر .
۱- سن بین ۲۵ تا ٤۰
۲- پیشینه خوب
۳- سواد خواندن و نوشتن
٤- سپردن پنجاه هزار ریال تضمین
۵- انجام خدمت سربازی و یا دارای برك معافی باشند با حقوق مکفی استخدام مینماید . داوطلبان میتوانند همه روزه در ساعات اداری بقسمت ماشین آلات واقع در میدان نازی ابد مراجعه نمایند .
اداره راهداری
آ-۳۸۳٦۲ ۱-۲

اعزام کارآموز به اطریش
شرکت سهامی خشکه وفولاد(بهلر) یکنفر داوطلب کار آموزی دررشته متالورژی ومکانیکی ماشین آلات دیزل وبنزینی برای مدت یکسال‌به اطریش وآلمان اعزام میدارد .
داوطلبین بایستی حتما دارای‌دیپلم کامل متوسطه بوده وبتوانند زبان آلمانی را بخوبی تکلم نمایند .
داوطلبین همه‌روزه بین ساعات ۱۰تا ۱۲صبح بشرکت خشکه وفولادبهلر اول خیابان خیام مراجعه نمایند .
آ-۳۸٤۱٤ ۱-۲

صاحب امتیاز و مدیر مسئول: عباس مسعودی
نشانی اداره: خیابان خیام چاپخانه اطلاعات

مستغلات

اکر قصد خرید یافروش
خانه -زمین باغات شمیرانات‌دهات درهرکجا داشته‌باشید رجوع فرمائید لاله‌زار ۳۹۷۸٤ به
بنگاه کوشان
۱-۱۰ آ-۳٦۲۸٦

نقشه‌های ساختمانی
خود را از هم اکنون زیر نظر مهندسین مجرب شرکت ساختمانی
بتون‌ریز
دروازه دولت روبروی‌خیابان سعدی تلفن ٦۹٤۹۵
آ-۳۸۳۷۲

جویای کار

یکنفر باسی سال سابقه وتجربه
در حسابداری -دفتر داری و مکاتبات وامور اداری که بزبانهای انگلیسی- فرانسه و عربی بخوبی مسلط میباشد برای بعد از ظهر ها جویای کاراست. با صندوق پستی شماره ۱۳۲٦ تهران آقای ه . س. مکاتبه فرمائید . »
آ-۳۰۷۳۹ ۱-۲

جوانی ۳۵ ساله که سالیان دراز
در امور تجارت بین المللی در اروپا فعالیت داشته حاضر است باشرکت معتبر که علاقه مندباشد در امور تجارت خارج توسعه کار دهند همکاری نماید لطفا به شماره ۱۱٤۱ راهنمای روزنامه اطلاعات مراجعه شود .
آ-۳۰۷۰۷

فروش اتومبیل

اتومبیل بفروش میرسد
مرکوری ۵۷ اتوماتیك دو درب ۲۲۰۰۰ میل وضعیت نو فروشگاه رحیمی پور شاه رضا تلفن ۳۹۷۱۲
۱-۳ آ-۳۰۵۳۷

اجاره داده میشود

بدون سرقفلی
به اجاره واگذار میشود
سه دستگاه آپارتمان فوقانی سالن بانك بین‌المللی ایران و ژاپن‌واقع در خیابا ن‌سعدی جنوبی مشتمل بر ۲۷ باب اطاق و ۳ سالن و شش دستگاه سرویس پانسمان شوفاژ و برق و آب یکجا یا بطور جداگانه جهت شرکتهای داخلی و خارجی یا دفاتر تجارتی واگذار میشود طالبین بتلفن ۳۷۸٤۷ یا به محل مذکور مراجعه فرمائید .
آ-۳۰۷۱۱ ۱-۲

آگهی مناقصه

اداره راه استان تهران تعریض و ساختمان پلها و آبروهای ضروری و خاك ریزی طرفین پلهای راه قم را بمناقصه میگذارد داوطلبین میتوانند همه روزه تا آخر وقت اداری روز شنبه ۲ر۱۱ر۳۸ باین اداره واقع در تهران نو مراجعه و درخواست خودرا تسلیم وپس از احراز صلاحیت از رفز پنج شنبه ۷ر۱۱ر۳۸ با پرداخت مبلغ پانصد ریال اسناد مناقصه را دریافت دارند کمیسیون مناقصه در ساعت۱۱ روز پنجشنبه ۱٤ر۱۱ر۳۸ تشکیل‌و نتیجه را تعیین خواهد نمود پیشنهادات باید تا ساعت ۱۰ صبح روز مزبور بدفتر اداره راه استان‌تهران برسد .
هزینه آگهی بعهده برنده مناقصه خواهد بود .
رئیس اداره راه استان تهران مهندس حریری
آ-۳۸۳٦٤ ۱-۲

آگهی استخدام
شرکت ساختمانی جرز دو نفر تکنیسین ساختمانی‌با سابقه‌رااستخدام می نماید داوطلبین با تلفن ۳۷۵۵۳ مذاکره نمایند .
آ-۳۰۷٤۵

آگهی استخدام
شرکت سهامی خشکه وفولاد(بهلر) به یکنفر مدیر فنی که واجد شرایط زیرباشد نیازمند است وباحقوق‌مکفی برای تمام روز استخدام مینماید:
۱-دارای لیسانس در رشته‌ماشین ومیکانیك ویا متالورژی
۲-تسلط کامل بزبان انگلیسی
۳-انجام خدمت وظیفه یابرك‌معافی
٤-دارابودن سوابق وتجارب کافی درامور فنی
داوطلبان پیشنهادات کتبی خودرابه نشانی شرکت واقع در خیابان خیام ساختمان بهلر ارسال ودرساعت اداری از ۱۰ تا۱۲ صبح مراجعه نمایند .
۱-۲ آ-۳۸٤۱۲

استخدام نقشه‌کش
به‌چهار نفر نقشه کش ورزیده که از آموزش نقشه کشی فرهنك دیپلم باشند برای خرمشهر نیازمندیم تلفن ٦۹٤۹۵
آ-۳۸۳۷٤

بفروش میرسد

فروشی درخیابان سعدی
سه خانه متصل بهم بمساحت هشتصد متر یکهزارو ششصد متر زیربنا با۳۳اطاق بابرق آب وتلفن بیست‌متر فاصله‌تا خیابان اتومبیل وارد حیاط میشود قسمتی‌از قیمت‌را ملك‌درشمیران وشهر و کرج قبول میکنیم برای اخذ توضیحات ودیدن محل رجوع فرمائید .
شماره ۲۲ لاله‌زار ۳۹۷۸٤
به: بنگاه کوشان
۱-۲ آ-۳۸۲۸۸

خانه فروشی
نزدیك تخت جمشید وبهار بمساحت ۳۵۰ متر ۲ طبقه مستقل هر طبقه ٤ اطاق حمام و برق گاراژ آب لوله کشی رجوع فرمائید بخیابان اسلامبول بنگاه استیفانی تلفن۳۵۳۱۸
آ-۳۰۷۲۱ ۱-۲

زمینی بمساحت ۸۰۰ متر مرغوب
وساختمانی واقع در داودیه جنب‌رمین های شرکت‌نفت با تسهیلات فوری بفروش میرسد بعد از ظهرها بتلفن ٦٦۵۷۳ مراجعه فرمایند .
آ-۳۰٦٤۷ ۱-۲

گم شده

ازدرجه اعتبار ساقط است
باستحضار عامه میرساند چکهای شماره ۹۳۳٤۵۲ مبلغ دویست هزار ریال و ۹۳۳٤۵۳ یازده هزار ریال و۹۱٦۲۳٤ پنجاه هزار ریال بانك صادرات همدان با امضاء غفوری و ایواری‌و شماره۵۰۱۹۰۲ دویست‌هزار ریال‌بانك تهران شهرستان تهران امضای غفوری که از بابت وجه‌پرداختی برای هزینه پلسازی راه کردستان در دست شرکت سهامی نودره می باشد وجوه چکهای مزبور ازستواسیون شماره ۱و۲و۳ کار کرد اینجانبان مبلغ چهار صد و چهار هزار تومان که شرکت نودره از حسابداری کل راه دریافت کرده و وجه منظور را برداشت نموده‌است و چکها در شرکت مانده است باطل واز درجه اعتبار ساقط است .
هادی غفوری
آ-۳۰٦٤۹

فقدان سند مالکیت
شرکت پنبه بروجرد با تسلیم یك برك استشهاد محلی‌که شهود حضورا ادای شهادت نموده‌اند مدعی است که سندمالکیت‌ششدانك‌چهارقطعه‌زمین‌بشماره ۳٦۳۲ مکرر و ۳٦۳٤ مکرر که‌فعلا تشکیل یکدستگاه عمارت و محل‌انبار شرکت مزبور است واقع در بخش دوبروجرد که در صفحه ٤٦۵ دفتر ۱۷ ذیل ثبت ۱۸۰۷ بنام شرکت سهامی پنبه و پوست و پشم شعبه بروجرد صادر شده مفقود گردیده است لذا بدینوسیله آگهی میشودکه هرکس بملك مزبور ادعا یا حقی دارد یا معامله انجام داده است از تاریخ نشر اولین آگهی تاسی روز اعتراض خود را کتبا باداره ثبت بروجرد تسلیم دارد و الا در صورت نرسیدن‌اعتراض وانقضاء مدت قانونی بصدور المثنی مبادرت خواهد شد این آگهی سه نوبت هرده روز یك مرتبه منتشر خواهد شد نوبت اول ۲۸ر۱۰ر۳۸ نوبت دوم ۸ر۱۱ر۳۸ نوبت سوم ۱۸ر۱۱ر۳۸
رئیس ثبت شهرستان بروجردمحمدی
آ-۳۸۱۳٦ ۱-۳

آموزشگاههای علمی

مکالمات زبان انگلیسی
در هتل مجللی در انگلستان با صحبت کردن زبان انگلیسی را یاد بگیرید دبیران کلاسهای مختلف ما ورزیده ترین فارغ‌التحصیلان دانشگاه اکسفورد می باشند . دانش‌آموزان مبتدی و یا آشنا بزبان انگلیسی که بیش از ۱۵سال داشته باشند قبول می شوند . هتل عالی با ۱۰۰ اطاق روبروی دریا آسانسورو سایرتسهیلات آدرس .
THE REGENCY RAMS GATE. KENT, ENGLAND
آ-۳۸۳۵۲

آگهی مناقصه
اداره کل حسابداری ثبت احوال ساختمان اداره ثبت احوال استان ششم (اهواز) را بمناقصه میگذارد شرکت های ساختمانی که مایل بشرکت در مناقصه میباشند میتوانند از تاریخ ۲۷ر۱۰ر۳۸ باین اداره‌مراجعه ودر مقابل‌پرداخت پانصد ریال‌واسناد ومشخصات و نقشه و نمونه قرار داد وشرایط پیشنهاد را دریافت و تاساعت ۹ صبح روز یکشنبه ۱۰ بهمن ۳۸ پیشنهادات خودرا تحویل و رسید دریافت دارند سپرده شرکت درمناقصه مبلغ هفتاد و پنجهزار ریال و سایر شرایط مناقصه در برك شرایط پیشنهاد قید گردیده است .
رئیس اداره کل حسابداری ثبت‌احوال
شیشبانی
آ-۳۸۳٦۰

آگهی های کوچک

عینک سازی رویال
چهارراه مخبرالدوله کوچه نوشین

اظهار تشکر
بدینوسیله از آقای دکتر امیر کیا جراح عالیقدر و آقایان دکتر عباس نفیسی و دکتر شاهرخ‌و دکترمجاهدی تشکر نموده و از زحمات طاقت‌فرسائی که نسبت به عمل فلج پای فرزند اینجانب جعفر حسن پور بعمل آورده اند قدردانی می شود
از مهاباد - سید علی حسن پور
آ-۳۰۷۳۹

آگهی مناقصه حمل سیمان به سد شهناز
حمل بیست‌ودوهزار تن سیمان ازکارخانه سیمان فارس (شیراز) به‌کارگاه سد شهناز (۱۱کیلو - متری همدان) بمناقصه واگذار میشود.
۱-تحویل سیمان درکارگاه سد شهناز باید ازدهم اسفندماه ۱۳۳۸ شروع گردد وماهیانه دوهزار و چهارصدتن تحویل شود. برای تاخیر درتحویل ده درصد بهای سیمان‌تحویل‌نشده باضافه خسارات ناشیه گرفته خواهدشد.
۲- پیشنهادات داوطلبان حائز صلاحیت باید درپاکت ممهور تا ساعت ۱۰شانزدهم بهمن ۱۳۳۸به دفتر مرکزی شرکت سهامی آبیاری همدان (تهران خیابان فروردین ۱)درمقابل رسید تسلیم گردد. ساعت یازده همان روز پیشنهادات درحضور پیشنهاد - دهندگان بازخواهد شد.
۳-همراه هرپیشنهاد ودر پاکت جداگانه باید ضمانت نامه‌بانکی بمبلغ پانصد هزارریال ضمیمه باشد. درصورتیکه پیشنهاددهنده درظرف پنج‌روز پس‌از اخطار کتبی حاضر بامضاء قرارداد نشود مبلغ مذکور بنفع شرکت سهامی‌آبیاری همدان ضبط خواهد شد.
به‌پیشنهادات فاقد ضمانت بانکی ترتیب اثرداده نخواهد شد.
٤-باامضاء قرارداد باید برنده مناقصه ضمانت نامه بانی به مبلغ پنج‌درصد مبلغ کل قرار داد برای حسن انجام تعهدات بسپارد.
۵-شرکت سهامی آبیاری همدان دررد یاقبول یك یا کلیه پیشنهادات مختار است.
شرکت سهامی آبیاری همدان

آگهی مناقصه
اداره کل بهداری وزارتکشاورزی خرید یکدستگاه موتور تلمبه‌جهت ایستگاه کشاورزی رامسررابمناقصه واگذار مینمایدداوطلبین شرکت در مناقصه میتوانند بادریافت برك‌شرایط ومشخصات ومطالعه آن پیشنهادخود را تاآخر وقت اداری روز سه‌شنبه ۱۲ بهمنماه ۱۳۳۸ باداره کل‌دفتر وزارتکشاورزی تسلیم ورسیددریافت دارند .
پیشنهادات واصله درساعت ده‌صبح روزچهارشنبه ۱۳ بهمن ماه ۱۳۳۸ درکمیسیون مناقصه‌بازوقرائت‌میشود حضور پیشنهاد دهندگان یانماینده آنها که کتبا معرفی شوند در جلسه مناقصه آزاد وکمیسیون دررد یاقبول یك‌یا کلیه پیشنهادات مختار است.
رئیس اداره کارپردازی
آ-۳۸۳٦٦ ۱-۲

کپیه از مدارك
تجارتی- تحصیلی - رانندگی - کمرکی- شناسنامه- معافی وغیره با دودقیقه انتظارفتوپرسپولیس- لاله‌زارنو چهارراه کنت ۳۷٤

احتیاجات زندگی

رستوران ژاله مخصوص خانواده ها است دارای چلو کباب مطبوع‌و سایر اغذیه متنوع و لذیذ ایرانی و فرنگی اول لاله‌زار نو جنب سینما متروپل تلفن ۳۲۳۳۱

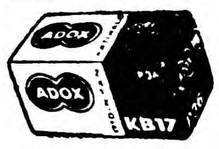

فیلم آدوکس
بهترین فیلم دنیا
باحساسیتهای مختلف
شرکت نیالا تلفن ۶۹۰۳۷
خیابان شاه - چهارراه رازی ۱۳-۱۱۱

آموزشگاههای فنی

کلاس نقشه کشی
دوره جدید نقشه کشی روز ۷ بهمن تشکیل می شود در این کلاس شرکت و پس از پایان کار آموزش‌در شرکت ها وادارات استخدام شوید صورت اسامی کسانیکه وسیله ما استخدام شده اند در دفتر انجمن موجود است .
کاخ دانش
خیابان نادری‌نرسیده‌به‌چهارراه‌اسلامبول

کلاس تلویزیون
دوره جدید کلاس تلویزیون روز سوم بهمن زیر نظر استاد فارغ - التحصیل از امریکا با استفاده‌ازکامل ترین وسائل تشکیل می شود . قبلا نام نویسی کنید .
کاخ دانش
خیابان نادری‌نرسیده‌به‌چهارراه‌اسلامبول

حسابداری ودفترداری‌دوبل
دوره جدید کلاس‌حسابداری ودفترداری دوبل زیر نظر آقای اعتمادیه متخصص حسابداری تشکیل می شود .
کاخ دانش
خیابان نادری‌نرسیده‌به‌چهارراه‌اسلامبول

آگهی مناقصه
شرکت سهامی کارخانجات قندایران یکدستگاه کامل ماشین خلال‌چغندر مورد نیاز خودرا از طریق مناقصه خریداری مینماید. شرایط ومشخصات ونقشه مربوطه در اداره خرید خارجی شرکت واقع د رخیابان شاهرضامقابل خیابان فرصت موجود است .پیشنهادات تا آخر وقت اداری روز ۲۳ر۱۲ر۳۸ قبول و در ساعت ۱۰ صبح روز بعد باز ورسیدگی خواهد شد .
مدیر عامل شرکت - مصور رحمانی
آ-۳۸٤۳۲ ۱-۲

آ-۳۸٤۰٤

راهنمای پزشکی اطلاعات

دکترهای متخصص‌درمجاری ادرار وتناسلی
دکتر محمد رضا مسدد
رزیدنت سابق بیمارستانهای امریکا درمان قطعی بیماریهای مقاربتی دروازه دولت روبروی فیات تلفن۳۰۲۵٤۸ پذیرائی‌عصر ها ازساعت۵الی۸بعدازظهر

دکتر معانی
امراض مقاربتی -مجاری ادرار امراض زنانه وسستی خیابان‌فردوسی مقابل بانك ملی ایران

دکتر دانشگر
امراض مقاربتی‌وجلدی سوزاك تازه‌و کهنه ورم‌پرستات ضیق‌مجرا سستی و بواسیر امراض زنانه‌و نازائی-خیابان سپه مقابل‌پستخانه تلفن ۳۰۲٤۱٦

دکتر ا - پولوسا
متخصص بیماریهای مقاربتی مجاری ادرار تناسلی خیابان فردوسی‌شمالی کوچه صادق تلفن ٤٦۵۸۹ پذیرائی صبح و عصر .

آخرین متد درمان سوزاك‌تازه وکهنه وضعف قوای تناسلی
دکتر جناب زاده دارای گواهی نامه از دانشکده طب فرانسه خیابان منوچهری مقابل کوچه دبیرستان ژاندارك

دکترهای متخصص درامراض اعصاب وروح
دکتر رحمانی
متخصص امراض اعصاب و روح از دانشگاه لندن خیابان پهلوی بالاتر از چهارراه امیر اکرم تلفن ٤۵۱۱٤ پذیرائی صبح و عصر .

دکتر سید مهدی‌هاشمی
متخصص در بیماریهای داخلی - قلب - ریه - اعصاب - رماتیسم های مزمن مجهز بدستگاه عکس برداری ودیاترمی .
آدرس - امیریه‌بع انتظام ومنیریه بعد از ظهرها .

دکترهای متخصص در بیماریهای جهاز هاضمه
دکتر رفیعی
ازدانشگاه پاریس . معده -کبد روده -پذیرائی ٤ تا۸ به ،از ظهر خیابان جامی اول کوچه پاریس

دکترعباس نیك‌نژاد
متخصص ازدانشگاه پاریس
دربیماریهای معده -روده - کبد - لوزالمعده ودرمان بواسیر بدون عمل فیستول -فیسور بامتد موثر .
دروازه شمیران خ - گرامی

دکتر مرتضی شریفی
متخصص بیماریهای قلب‌ازدانشگاه پاریس خیابان سپه - خیابان استخر اول کوی خواجو پذیرائی عصر ها تلفن ٤۹۷٤۸

پلی‌کلنیك
دکتر صدیقی- دکتر مجاهدی
رزیدنت‌سابق بیمارستانهای امریکا بیماریهای داخلی- اطفال- مقاربتی ترك تریاك وسایر مواد مخدره ترك الکل.
مجهز به‌دستگاههای رادیوسکپی و اثروسل ترابی (بخور پنی سیلین غیره) دیاترمی
پذیرائی بعدازظهرها وایام تعطیل وشبها تاصبح
خیابان شاه روبروی مسجد سجاد شماره تلفن ٤۹۵۲٦

آزمایشگاه دکتررروحی افتتاح شد
تمام ساعات روز وتمام روزهای هفته باز است آدرس خیابان وصال شیرازی (بعداز تخت جمشید) کوچه فردانش شماره ۱۰ تلفن ٤۲۲۸٦

کشیك دائمی شبها دکتر علی‌اکبر شفانجات
اول خیابان فرح آباد در تهران‌نو تلفن ۹۱٦۲۰

کشیك امشب و هرشب
دکتر نیری خیابان شاهپورچهار راه مختاری تلفن ۲۸۷٦۰

کشیك امشب پزشکان

آقایان دکتر یحیی بهبهانی : خیابان ایران (عین‌الدوله)
دکتر علینقی رستگار : خیابان محمود علم آموز میدان ۲٤ اسفند - شاه‌آباد -کوچه ظهیرالاسلام - دکتر کوی بهرام -تلفن ٦۸۲۲۸

تقویم اطلاعات

سه‌شنبه بیست‌وهشتم دیماه۱۳۳۸
سه‌شنبه بیستم رجب ۱۳۷۹
سه‌شنبه نوزدهم ژانویه ۱۹٦۰
اذان صبح: ساعت ۵ر۳۱ دقیقه
طلوع آفتاب :ساعت ۷ر۹ دقیقه
غروب آفتاب :ساعت۱۷ر۱۸دقیقه

امشب بکدام سینما میروید

سینماهای درجه یك

سینما آسیه
افسونگر شب (سینماسکوپ -رنگی -دوبله بفارسی) باشرکت : دبوراکار- روسانوبراتزی - موریس شوالیه . شروع:۳۰ر۱۰ صبح -۳۰ر۲ -۳۰ر٤- ۳۰ر٦-۳۰ر۸بعداز ظهر -تلفن۴۲۹۰۹

سینما امپایر
دختر بلا (پانورامیك- دوبله‌بفارسی) باشرکت : ژاکلین ساسارد .گابریل فرزتی - شروع :۳۰ر۱۰ صبح ۳- ۵-۷-۹ بعد از ظهر . تلفن :٦۷۲۵۲

سینما ایران
آسمون‌جل با شرکت : وحدت - ژاله - شروع : ۵ر۱۰ر صبح -۵ر۲- ٤ر۵- ٦ر۵-۸ر۵ بعد از ظهر - تلفن: ۳۹۳۵٤

سینما ایفل
دلاوران شجاع(رنگی-دوبله بفارسی) باشرکت :دن تایلور شروع ۳۰ر۱۰ صبح -۳۰ر۲ -۳۰ر٤ - ۳۰ر٦ -۳۰ر۸ بعداز ظهر -تلفن : ٤۰۱۱٦

سینما آریا
شن های صحرا (سوپراسکوپ- رنگی) باشتراك :رالف میکل -ماریا انگلیس. شروع:۳ر۱۰ صبح-۳۰ر۱۲- ۳۰ر۲-۳۰ر٤-۳۰ر٦-۳۰ر۸ بعدازظهر تلفن ۳۷۹۵٦

سینما اسکار
بینوایان قسمت دوم (تکنی‌راما-رنگی- دوبله بفارسی) باشرکت: ژان‌گابن- دانیل دلورم. شروع: ۵ر۱۰ صبح- ۵ر۲- ۵ر٤-۵ر٦- ۵ر۸ بعداز ظهر تلفن : ٤۵۷۹۷

سینما برلیان
خانه قایقی (ویستاویژن -رنگی - دوبله بفارسی)باشرکت :سوفیالورن -کاری‌گرانت . شروع:۱۰صبح ۲- ٤-٦-۸ بعداز ظهر -تلفن :۳۳۵۳۵

سینما پلازا
دختر دلخواه (رنگی-دوبله بفارسی) باشرکت :جین‌پاول-کلیفرابرتسون. شروع:۵ر۱۰ صبح- ۵ر۲-۵ر٤-۵ر٦- ۵ر۸ بعد از ظهر -تلفن :٤٤۲۵۵

سینما پارك
سه چرخه سوار (رنگی- دوبله بفارسی) باشرکت: داری کول . شروع: ۵ر۱۰ صبح- ۵ر۲ -۵ر٤- ۵ر٦-۵ر۸ بعداز ظهر تلفن:۳۹٦۳۷

سینما تهران
پسربچه‌باشرکت : چارلی چاپلین شروع ۳۰ر۲-۳۰ر٤-۳۰ر٦- ۳۰ر۸ بعد از ظهر . تلفن :۳۸۱٦۵

سینمای تخت‌جمشید
ترس ناگهانی با شرکت :جك‌پالانس جون‌گرافورد . شروع : ۳- ۵- ۷-۹ بعد از ظهر . تلفن : ٤۳۵۵۰

سینما چارلی
آنها بکوردورا آمدند (سینماسکوپ- دوبله بفارسی)باشرکت :گاری‌کوپر- ریتاهیورت .شروع : ۵ر۱۰ صبح - ۵ر۲-۵ر٤-۵ر٦-۵ر۸ بعد از ظهر - تلفن :٦۸٤٦۱

سینما حافظ
آنها بکوردورا آمدند (سینماسکوپ- دوبله بفارسی)باشرکت :گاری‌کوپر- ریتاهیورت .شروع : ۵ر۱۰ صبح - ۵ر۲-۵ر٤-۵ر٦-۵ر۸ بعد از ظهر - -تلفن:۳٤۰۷٤

سینما دیانا
آسمون‌جل با شرکت : وحدت - ژاله - شروع : ۵ر۱۰ر صبح -۵ر۲- ٤ر۵- ٦ر۵-۸ر۵ بعد از ظهر - تلفن: ٤۲۰۱۰

سینما دنیا
مقصر کیست باشرکت : آمادئو نازاری - ایوان سانسون شروع : ۵ر۱۰ صبح۵ر۲ - ۵ر٤ - ٦ر۵ - ۵ر۸ بعداز ظهر - تلفن ۳۲۸۱۲

سینما رکس
بربرهای وحشی (سینماسکوپ - رنگی-دوبله بفارسی) باشرکت : استیوریوز شروع : ۵ر۱۰ صبح -۵ر۲ ۵ر٤ -۵ر٦ -۵ر۸ بعد از ظهر - تلفن : ۳٤۱٦۹

سینما رادیوسیتی
تعقیب خطرناك(ویستاویژن -رنگی- دوبله بفارسی)باشرکت: کاری‌گرانت- جیمس‌میسون .شروع :۱۰¾ صبح - ۱¾-٤¼-٦¾-۹¼ بعد از ظهر - تلفن: ٤۳۳۲۰

سینما رویال
بربرهای وحشی (سینماسکوپ - رنگی-دوبله بفارسی) باشرکت : استیوریوز شروع : ۵ر۱۰ صبح -۵ر۲ ٤ر۵ -٦ر۵ -۸ر۵ بعد از ظهر - تلفن ۲۸۲۰٦

سینما سعدی
افسونگر شب (سینما سکوپ - رنگی -دوبله بفارسی) با شرکت: دبوراکار - روسانو براتزی -موریس شوالیه شروع :۱۰ر٤۵ صبح -۳-۵- ۷-۹ بعد از ظهر تلفن ۳٦٤۲٤

سینما سهیلا
تعقیب خطرناك(ویستاویژن -رنگی- دوبله بفارسی)باشرکت: کاری‌گرانت- جیمس‌میسون شروع :۱۰¾ - ۱- ۳ر۵-٦-۸ر۵ بعد از ظهر - تلفن : ۳٦٤۲٤

سینما کریستال
خانه قایقی (ویستاویژن -رنگی- دوبله بفارسی)باشرکت :سوفیالورن کاری گرانت .
شروع: ۵ر۱۰صبح -۵ر۲-۵ر٤- ٦ر۵-۸ر۵ بعداز ظهر -تلفن:۳۷٦۷۵

سینما کارون
شیطان زهوب -(سینما سکوپ - رنگی- دوبله بفارسی) با شرکت ویکتور ماتیور -آن‌اوبری شروع: ۵ر۲-۵ر٤-۵ر٦-۵ر۸ بعداز ظهر تلفن :٤۰۰٦۵

سینما متروپل
دلاوران شجاع (رنگی -دوبله‌بفارسی) باشرکت :دن‌تایلور .شروع :۳۰ر۱۰ صبح -۳۰ر۲ -۳۰ر٤ -۳۰ر٦ -۳۰ر۸ بعد از ظهر -تلفن : ۳۹٤۱۰

سینما مولن‌روژ
خانه قایقی (ویستاویژن - رنگی دوبله بفارسی) باشتراك : سوفیالورن کاری‌گرانت . شروع : ۳۰ر۱۰صبح ۳- ۵-۷ -۹ بعد از ظهر - تلفن : ۳۰۳۰۳۰

سینما نیاگارا
بربر های وحشی (سینما سکوپ رنگی - دوبله بفارسی) باشترك : استوریوز : شروع : ۵ر۱۰ صبح ۵ر۲ - ۵ر٤ - ۵ر٦ - ۵ر۸ بعداز تلفن ٦۵۳۰۷

سینما همای
آسمون‌جل با شرکت : وحدت - ژاله - شروع : ۵ر۱۰ر صبح -۵ر۲- ۵ر٤-۵ر٦-۸ر٤ بعد از ظهر تلفن:٤۲۱٦۹

سینماهای درجه دوم

سینما المپیا
زیان بی قانونی (رنگی -دوبله بفارسی) باشرکت: رابرت راین -دراك هودسن .شروع :۲-٤-٦-۸ بعداز ظهر -تلفن :٦۵۷۹۸.

سینماپردیس
مرد بی‌ستاره باشرکت :کرك‌دوگلاس -جین‌کرین :شروع: ۳۰ر۱۰ صبح- ۲۰ر۲- ۳۰ر٤- ۳۰ر٦- ۳۰ر۸بعداز ظهر .

سینماتاج
ماجرای کارناوال (رنگی)باشرکت: استیوکوچران-آن‌باکستر . شروع: ۳۰ر۱۰ صبح -۳۰ر۲-۳۰ر٤-۳۰ر٦- ٤۵ر۸ بعد از ظهر -تلفن :۳۳۰٦٤

سینما سیلوانا
بازی عشق باشرکت :مهدوی . شروع:۳۰ر۲- ۳۰ر٤-۳۰ر٦ -۳۰ر۸ بعداز ظهر تلفن :۳۲۷۷۷.

سینما فری
تپه عشق با شرکت :ویگن -فرانك. شروع :٤ر۵-٦ر۵-۸ر۵ بعد از ظهر. تلفن :۲۷۸۹۳

سینمافردوسی
چوپان (سینماسکوپ -رنگی -دوبله بفارسی) باشرکت : کلن فورد - شرلی مك‌لین شروع: ۳۰ر۹ صبح - ۱۲-۲-٤-٦-۸ بعداز ظهر - تلفن: ۳۵۷۸٤

سینما مشعل
شمشیروکل سرخ (رنگی)باشرکت ریچارد تاد -کلینز جونز .شروع : ۳۰ر۱۰ صبح- ۲-٤-٦-۸- بعدازظهر -تلفن :۳۳۸۲٦

سینمامراد
ماجرای سندباد بحری (رنگی - دوبله بفارسی) باشتراك :دوکلاس فربنکس -مورین اوهارا
شروع:۲-٤-٦-۸ بعداز ظهر - تلفن :۳۷۳۸۹

سینما زهره
جنگلبانان تکزاس باشرکت : جرج مونتکمری شروع: ۵ر۱۰ صبح -۲- ٤-٦-۸ بعد از ظهر -تلفن۳۰٤۸۰۸

تاترها

تاتر پارس آناهیتا
هیاهوی بسیار برای هیچ‌باشرکت: تروپ اسکوئی : شروع :۸ بعد از ظهر - تلفن ۳۸۸۱۱ -۳۳٤۳۳

تاتر تهران (سالن اول)
مرك‌موش- باشرکت : بهرامی - مورین- اسدزاده شروع:۵ر٦ -۵ر۸ بعداز ظهر

تاتر تهران سالن دوم
چهل طوطی باشرکت : تهرانچی- کوره‌چیان- شروع: ٦-۵ر۸بعدازظهر

جامعه باربد
برای تعویض برنامه تعطیل‌است

در مجامع دیپلماتیک و محافل پارلمانی و سیاسی

اعلامیه سازمان پیمان مرکزی:

یك رشته گفتگوهای اقتصادی سنتو آغاز گردید

ارتباطهائی‌که بین تهران- آنکارا وکراچی برقرار خواهدشد

از طرف وزارت امور خارجه بعداز ظهر دیروز متن اعلامیه سازمان‌پیمان مرکزی باین شرح انتشار یافت:

امروز یك سلسله از جلسات‌اقتصادی سازمان پیمان مرکزی با حضور نمایندگان کلیه کشورهای‌عضووایالات متحده آمریکاکه‌در کمیسیون‌اقتصادی عضویت دارد آغاز گردید.

این کمیسیون دنباله مذاکرات کنفرانسهای منتهی به هشتمین اجلاسیه کمیسیون‌اقتصادی‌شورای‌وزیران‌را در تهران‌تاآخر اوریل‌ادامه خواهد داد.

اولین جلسه امروز را گروه‌کار درباره هواپیمائی کشوری تشکیل داده و گروه مذکور اقداماتی را که تاکنون برای فراهم کردن وسائل حمل و نقل بدون خطر هوانوردی و برقراری یك خط هوائی تحت کنترل در سراسر مسیر هواپیمائی بعمل آمد مرکزی که در هفتمین اجلاسیه‌شورای وزیران منعقده در اکتبر سال۱۹۵۹ در واشنگتن بتصویب رسید موردتوجه وپایتختهای منطقه‌سازمان پیمان‌مرکزی یعنی آنکارا - کراچی وتهران را بهمدیگر مربوط میسازد موردمطالعه قرار خواهد داد.

گروه کار مربوط به امور راهها و گروه کار مربوط به راه آهن و بنادر هم روز پنجشنبه سی‌ام دی‌تشکیل جلسه خواهد داد.

این گروه ها پیشرفتهائی را که در زمینه وضع ارتباطات سازمان پیمان مرکزی تاکنون اجرا شده است‌مورد مطالعه و تجدید نظرقرار خواهد دادو اعضای گروه مزبورموضوع آبادانی بنادر طرابوزان و اسنکدرون ترکیه را بنابر پیشنهاد سازمان‌پیمان قرار خواهد داد.

گروه کارهای مربوط بمخابرات‌بی سیم نیز در روز اول بهمن ماه‌تشکیل خواهد یافت و گروه مذکور پیشرفت هائی را که در زمینه ساختمان شبکه بی سیم باموج کوتاه که قرار است باصرف چندین میلیون دلار صورت گرفته و تاسیسات آن فعلا درجریان بوده و قرار است پایتختهای منطقه‌ای را تا پایان سال ۱۹۶۰ بیکدیگر مربوط سازد مورد بررسی و تجدید نظر قرار خواهد داد.

کمیسیون مربوط به مخابرات و خدمات عمومی در روز سوم بهمن‌برای مطالعه گزارشهای رسیده از کلیه گروههای کار تشکیل خواهد یافت و سو کمیسیون مذکور در عین حال موضوعاتی را که برای مطالعه ونظر کار شناسان اقتصادی در ماه مهریه لازم میباشد تهیه و تنظیم خواهد کرد.

رئیس جدید تشریفات وزارت خارجه

آقای مرتضی عدل طباطبائی‌رئیس جدید اداره کل تشریفات وزارت امور خارجه که‌عصردیروز از طرف آقای آرام وزیر خارجه بحضور شاهنشاه معرفی شد، دارای مقام وزیر مختاری میباشد.

آقای عدل فرزند مرحوم عدل - السلطنه و اهل آذربایجان است و تحصیلات خود را در رشته عالی‌علوم ریاضی انجام داده و همچنین‌موفق باخذ لیسانس حقوق گردیده است. در سال ۱۳۱۶ در وزارت صناعت و معادن وارد خدمت شده و سپس بوزارت خارجه منتقل گردیده است. آخرین سمت آقای عدل رئیس اداره پنجم سیاسی وزارت خارجه بود.

گزارش خبرنگارما ازاهواز:

کمونیستهای عراقی امام جمعه را زخمی کرده وعمامه‌اش رابوسط خیابان‌انداختند

نگرانی رئیس ستاد ارتش عراق ازوضع عشایر مرزی

خبرنگار ما از اهواز جریان‌اهانت به امام جمعه شهر مرزی «عماره» را مخابره کرده است. متن گزارش باین شرح است:

حجة الاسلام آقا شیخ‌احمد امام جمعه شهر مرزی «عماره» عراق پس‌از ادای نماز جماعت در مسجد عماره هنگامیکه از مسجد خارج گردید مورد حملهٔ عده‌ای ازعراقیان که صورت خود را پوشانیده بودند قرار گرفت مهاجمین‌ضمن حمله بطرف حجة الاسلام‌آقا شیخ احمداو را مجروح کردند و عمامه‌اش را بوسط خیابان پرتاب نمودند حمله کنندگان باینهم اکتفا نکرده‌لباس های امام جمعه عماره‌راپاره‌پاره کردند و آنگاه خود را به میدان مرکزی شهر عماره رسانیده و در آنجاعده‌ای از کمونیستهای عراقی‌باین افراد ناشناس ملحق شدند و متینگی‌علیه ایران در میدان مرکزی شهرعماره تشکیل دادند که ماموران دولتی و شرطه های عراقی نیز ناظر این متینك بودند.

خبرنگار ما اضافه کرد که گفته میشود یکروز قبل از وقوع این جریان رئیس ستاد ارتش عراق وارد عماره شد و شیوخ مرزنشین عراقی را احضار کرد وطی بیاناتی از آنان تقاضا نمود که آنها هم مانند عشایر و شیوخ ایران ازارتش خود پشتیبانی نمایند. رئیس ستاد ارتش عراق به عشایر مرزنشین‌عراقی اخطار کرد که چنانچه کوچکترین مخالفتی علیه دولت عبدالکریم قاسم ابراز دارند بسختی تنبیه میشوند.

تهیه مقدمات جشن دوهزار وپانصدمین سال بنیاد شاهنشاهی درفارس

اراضی تخت‌جمشید درختکاری‌وپازارگادتبدیل به‌پارك‌میشود

جلسه ای مرکب ازاعضای هیئت موسسین انجمن آثار ملی و چند نفر از اعضاء کمیته جشن دو هزار و پانصدمین سال بنیاد شاهنشاهی در موزه ایران باستان بریاست آقای علاء و با حضور آقایان دکتر صدیق - دکترشفق، سپهبد آق اولی. یزدانفر. مطیع‌الدوله حجازی - سناتور بوشهری - شجاع‌الدین شفا - دکتر پیراسته استاندار فارس - مهندس فروغی - مصطفوی - صمیمی - مهندس سیحون و دکتر کامبیز تشکیل گردید.

آقای دکتر پیراسته در مورد درختکاری اراضی تخت جمشید و اصلاحاتی که قرار است در آنجا انجام گیرد نظریات خود را بیان کرد و مذاکراتی صورت گرفت و قرار شد آقای حاکمی که برای بررسیهای تاریخی به فارس رفته اراضی تخت جمشید را موردبررسی قرار دهد و هر کجا که آثاری‌از قدیم نباشد درختهای کوتاهی‌غرس شود. ضمنا چون این جشن‌بافتخار کورش کبیر میباشد برای تبدیل کلیه محوطه بازار گاد به پارك از طرف اداره کل باستانشناسی‌بوسیله بنگاه علمی تخت جمشید اقدامات لازم بعمل بیاید و انجمن آثارملی کمکهائی را که در این قسمت میکرده ادامه بدهد و آقای دکتر پیراسته باوسایلی ممکن موجبات پیشرفت این طرح‌رافراهم نماید.

هیئت‌مدیره انجمن ایران و یونان انتخاب شدند

اخیرا جلسه انجمن دوستی ایران و یونان با حضور جمعی از شخصیت های یونان مقیم ایران و اعضای هیئت مؤسس در باشگاه دانشگاه تشکیل شد و باتفاق‌آراء طبق اساسنامه هشت نفر ایرانی و ٤نفر یونانی بعنوان هیئت مدیره انتخاب شدند هشت نفر اعضای هیئت مدیره ایرانی عبارتند از آقایان علی منصور (منصورالملك)، دکتر احمد هومن، زین‌العابدین رهنما، منوچهر تیمورتاش، دکتر محمد حسابی، سناتور مهدی بیانی، هادی مصدقی، هرمز پیرنیا،

نماینده پارلمان انگلیس وارد تهران‌شد

بامداد دیروز آقای جان استریجی نماینده پارلمان انگلستان با هواپیما وارد تهران شد.

وی مدت شش روز بطور خصوصی در ایران اقامت خواهد کرد و ممکن است مسافرتی بشهر های اصفهان وشیراز نیز بنماید.

آقای جان استریجی ازسال ۱۹٤٦ تا ۱۹۵۰ وزیر خوار بارانگلستان بود و سپس بوزارت جنك منصوب گشته است وی مدتی نیز نماینده دولت بریتانیا در «داندی» اسکاتلند بوده است.

بدینوسیله باطلاع عموم میرساند

که‌آقای حاج‌محمد علی جنانی موکل‌اینجانب غیرازیك فقره سفته بانك بیمه بمبلغ‌جزئی‌هیچگونه بدهی‌بهیچ اسم‌ورسم بکسی‌نداردسندی ابرازشود مجعول بوده‌ابراز کننده‌تعقیب خواهدشد.

آ-۳۰۳۷۳ ۳-۳ عیسی مؤیدی -وکیل پایه یك دادگستری

در سفارتخانه‌ها

سخنگوی دکتر آدنائر بایران نخواهد آمد

چندروز قبل خبرگزاریها اطلاع دادند که ممکن است آقای‌فلیکس فون‌اکهارت سخنگوی آدنائر ورئیس مطبوعات جمهوری فدرال درسفر خاور میانه خود که‌از یازدهم ژانویه آغاز شده بتهران نیز مسافرت نماید.

سخنگوی سفارت آلمان غربی در تهران بخبرنگار ما اطلاع دادکه مقامات سفارت آلمان غربی در تهران درزمینه مسافرت رسمی‌بایران از وزارتخارجه آلمان سئوال نمودند و بقرار اطلاع مسافرت بایران جزو برنامه آقای اکهارت پیش‌بینی نشده است ووی بایران نخواهد آمد رئیس جمهوری فدرال تنها ازکشور های عربی‌بازدید میکند.

یك روزنامه نگار امریکائی و همسرش وارد تهران شدند

آقای تام‌دامان، روزنامه نگار آمریکائی و همسرش مدت سه روز است که برای تهیه یك رشته مقالات پیرامون وضع زندگی مردم در ایران بتهران آمده است.

آقای تام دامان وبانو برای یازده روزنامه آمریکائی گروه شیکاگو سان اندتایمز که مرکزش در شهر شیکاگو است کارمیکنند وطی یکسال اخیر مسافرتی باروپا و شوروی کرده و اکنون ضمن گردش بدور جهان بتهران آمده است. روزنامه نگار آمریکائی روز چهارشنبه این هفته تهران را ترك خواهد گفت.

******

نظریات کارمندان دولت

آقای ظهیری ضمن نامه مفصلی نسبت به‌قانون جدید نظریاتی‌اظهار داشته است که ذیلا پاسخ داده می‌شود.

۱- تصور میرود که در تنظیم قانون رعایت عدالت نشده باشد دلیل آنکه‌قانون باید مرضی‌الطرفین باشد.

● قانون یك قرار داد خصوصی نیست که‌مرضی الطرفین باشدقانون برای تعیین‌روابط‌افراد ملت بادولت ویاافراد ملت بایکدیگر وضع‌میشود.

۲- لایحه مزبور فاقد امنیت اجتماعی است بدلیل آنکه قانون را بطوری مدور کرد تهیه کرده‌اندکه بهرطریق بگردانند سطح اتکاء آن همان نقطه‌است که‌درآن حال به آن نکته اتکاء نموده است.

خاصه‌اینکه درقانون مزبوراختیارات قانونی بدست آئین‌نامه وبخش‌نامه ودستورات وزراءسپرده شده‌بطوری که‌قابل تعدیل وتاویل می‌باشد،

● تهیه وتدوین آئین‌نامه‌ها فقط باخدمات کشوری وتصویب آن‌بعهده هیئت وزیران است. بدینوسیله‌از هرگونه تبعیض و فساد جلوگیری خواهد شد،

۳- حقوق تمام طبقات‌یکنواخت نشده و هرکس به‌یك‌نحو حقوق دریافت میدارد.

★ درلایحه قانون جدید فقط‌دو نوع اشل‌برای پرداخت حقوق در نظر گرفته شده وبراساس این‌نوع اشل حقوق پرداخت می‌شود.

٤-در قانون اشل بازنشستگان مقرر است که هر وقت قانون اشل کارمندان تغییریابد حقوق کارمندان بازنشسته نیزبهمان تناسب ترمیم می‌شود.

● حقوق بازنشستگان که تایك سال پس‌ازاجرا بازنشسته میشوند طی‌ماده ۵۰ تعیین شد. ولی‌پس‌از یکسال درصورتیکه کسی‌بازنشسته شود حقوق شغلی راکه شاغل‌بوده ،دریافت میدارد،

۵- درقانون ازنظر اجرای امر قانونی برای متخلفین اعم‌از رؤساو مدیران کل وزراء که‌از اختیارات قانونی بنام مقتضیات و انتشارات سوء استفاده می‌شود پیش‌بینی‌نشده است.

★ اشتغال کارمندان بکار بر اساس شرایط احراز شغل می‌باشد وتحت اختیار شخص‌واحدی‌نیست‌موارد انتظار خدمت نیز بارسیدگی وتحقیقات اداری در فصل یازدهم تعیین شده در باره طبقه بندی کارمندان هم ماده ٦۹ تکلیف کارمندان را در مورد اشتغال بمشاغل دولتی پس از یك سال براساس طبقه‌بندی مشاغل‌تعیین مینماید.

٦- تنظیم کنندگان قانون اشخاصی نبوده‌اند که پس از سلسله مراتب و تحمل زحمات زیاد و تجربه‌های‌اداری ماموریت تنظیم آنرا پیدا کنند.

♠ لایحه استخدام کشوری در نتیجه مطالعات زیادو با مشارکت مامورین مطلع دولتی تهیه شده‌است وتنظیم کنندگان نیز مراتب اداری را طبق معمول طی کرده‌اند.

۷- بهتر است پس از آنکه کارمند کار آموز قبول و مشمول قانون‌استخدام شناخته شد حقی از او از بین نرود دیگر اینکه نوشتن عبارات نظیر مذاکره شود، طبق دستور اقدام گردد، دستور همانست که تلفونی گفته شده از میان رفته و مسئولیت بدوش مادون نباشد.

● مدت خدمت کار آموزان‌جزء خدمت‌نمی‌تواند باشد زیرا در این‌مدت کاری برای دولت انجام نمیدهدمعذالك دستمزدی بعنوان حقوق بنامبرده‌پرداخت می‌شود تاریخ شروع بخدمت کار آموز از موقعی است که مشمول تعریف ماده۱ بشود و در موردمسولیت نیز حدود آن مشخص است وتکلیف کارمندو وظیفه او معین شده بنابر این توهم اعمال نظر از بین میرود.

۸- رتبه یازده که آخرین ترفیع میباشد محتاج اضافه نمی‌باشد ودر مورد تفاوت رتبه‌ها نظر غیر عادلانه بکار رفته تنظیم کنندگان لایحه‌آنرا بمنظور نفع شخصی و توفیق‌بمقام رتبه ۱۰و۱۱ در لایحه گنجانده‌اند.

● کارمند تا آخرین مرحله خدمت خود باید امید داشته باشد تا وظائف خودرا با علاقه و صمیمیت انجام داده و توجه داشته باشد که در صورت ابراز لیاقت همیشه مزایای جدیدی بدست بیاورد و در باره‌تفاوت رتبه نیز باید گفت ترتیب حقوق رتبه ها مبنای علمی و منطقی دارد عقاید شخصی نمی‌تواند موثر باشد تهیه کنندگان لایحه نیز مانند سایر کارمندان دولت تحت شرایطی که در قانون تعیین شده ترفیع پیدا میکنند و اعمال نظر خصوصی درمورد ترفیع غیر ممکن است.

۹-ماده ۳٦ خوب تنظیم‌نشده نباید بکارمند دولت حقوق دوره انتساب بعنوان آماده بخدمت پرداخت شود واین بیشتر در مورد وزراء و سفرا یا استانداران است معلوم نیست بچه حقی بفرد بیکاری باید حقوق‌همان شغلی را داد که متصدی آن بوده باید با او هم مثل سایر کارمندان رفتارشود.

✱ در ماده۲٦ تصریح شده‌که فقط کارمند دولت میتواند از مزایای این ماده استفاده نماید اینموضوع کاملا منطقی است‌زیراانتساب کارمند بیکی از مشاغل نامبرده دراین ماده ماموریت دولتی است و ارتباط کارمند بادولت قطع نمی‌شود.

۱۰- در ماده ۲۷ چون مرخصی حق قانونی کارمندان می باشد تبصره‌زیر اضافه شود.

«دولت مکلف است در صورت عدم تصویب مرخصی استحقاقی کارمند و یا احتیاج بوجود او مرخصی او را مدت دوماه خریداری نماید.

پیش بینی مرخصی‌در قانون به منظور تجدید قوای کارمند است و اگر کارمندی بخواهد مستمرا انجام وظیفه نماید بزودی اعصابش فرسوده شده و قدرت لازم برای انجام کار را نخواهد داشت. بهمین علت درقانون مرخصی اجباری پیش بینی شده با ذکر مراتب بالا مرخصی نمی تواند خرید و فروش شود.

۱۱- اصولاحقوق بازنشستگی وجوه مورد امانت کارمند در نزد دولت می باشد کسور بازنشستگی کارمندان مستعفی دولت باید مسترد گردد.

✱ بازنشستگی‌جایزه ایست که‌دولت در ازای خدمت بکارمند می دهد و مدت پیری از کار افتادگی کارمند را بیمه‌مینماید‌دراینصورت‌چنانچه کارمندی نخواست از این مزیت استفاده نماید استرداد کسور بنامبرده غیر منطقی است.

۱۲- دو تبصره زیر به ذیل ماده ۳۳ اضافه شود.

برتبه ۱۱ مقام معاونت وزارت ورتبه ۱۰ مقام مدیریت کل و رتبه ۹ مقام ریاست کل و رتبه ۸ مقام ریاست رتبه ۷ مقام ریاست دایره و رتبه٦ مقام ریاست شعبه و رتبه ۵ کارمند مقدم و از رتبه ٤ ببعد کارمند دفتری محسوب می شود،

✱ رتبه های مندرج در قانون‌اختصاص به شغل دارد نه شاغل و مسئله‌مقام در لایحه مطرح نیست.

۱۳-درصورتیکه‌شغلی‌برای‌احراز مقام کارمند در بودجه‌نباشدکارمندمربوطه با صدور حکم رسمی‌بمعاونت کارمند رتبه بالاترازخود منصوب‌خواهدشد.

● بچه علت؟ با این ترتیب پس‌از مدتی تمام کارمندان دولت معاون‌یك رتبه بالاتر خود خواهند بود ودیگر کارمند وجود ندارد بعلاوه معاون بایستی وظائف معاونت را انجام‌دهد.

۱٤- دولت مکلف است بنابتقاضای کارمند متقاضی بازنشستگی مربوطه را صادر و ابلاغ نماید.

✱ این منظور تامین شده و قانون بکارمند اختیار لازم داده است.

۱۵- ماخذ حقوق بازنشستگی کارمندان عبارت از مجموع حقوق دریافتی مصرحه در ماده ۱۸ است و همچنین حقوق کارمندان بازنشسته فعلی باید با رعایت مجموع حقوق‌ماده ۱۸ پرداخت گردد.

✱ این تبصره‌با سایر موادقانون مخالف است بازنشستگان فعلی بر اساس قوانین جاری بازنشسته شده و تکلیف حقوق آنها نیز معلوم شده است بماده ۵۱ مراجعه شود. مواردی که در این قانون ذکر نشده تابع قوانین و مقررات جاریه کشور می باشد. در مورد موجبات تعقیب کارمند و متخلف به ماده ٦۸ رجوع شود، درباره حقوق هم به تبصره: یك‌ماده ۸ مراجعه شود.

آگهی سندیکای صنف حمل ونقل

چون عده‌ای قبل‌از مراجعه باین سندیکا واطلاع ازکمیت وکیفیت شرائط تاسیس بنگاه باربری اقدام‌به اجاره محل وتشکیل دفتر نموده پس‌از آن‌برای کسب موافقت ازسندیکا مراجعه مینمایند وباین ترتیب خودشانرا درمحظور ومشکلات‌لاینحلی قرار میدهند.

لذاسندیکای صنف حمل ونقل ناگزیراست بدین وسیله باطلاع علاقمندان به‌تاسیس بنگاه باربری برساند که‌قبل‌از هرگونه اقدام کتبا ازقصد خوداین سندیکا رامطلع‌تاشرائط مربوط دراختیار آنان گذارده شود درغیراینصورت هیچگونه موافقتی نسبت به‌تقاضای آنها بعمل نخواهدآمد.

هیئت مدیره سندیکای صنف حمل ونقل

آ-۳۰٦۸۷

بیماریهای آمیزشی- مجاری- ادرار- سستی وناتوانی - میدان بهارستان - خیابان صفی علیشاه

دکتر یحیی صدری

لطفا تاریخ فرخنده عروسی خودرا یك هفته قبل به:

نمایشگاه فیات دروازه دولت ساختمان فیات

اطلاع دهید تاترتیب استفاده ازماشین عروس‌واهداء هدایای کمپانی به عروس وداماد داده شود

درآتش سوزی قریهٔ «گرنام»

۲۴۵ نفر اهالی قریه ازهستی ساقط شدند

کودکان میگریستند وزنها دورازشوهرانشان ضجه‌میزدند

کلیه مردان قریه برای تهیه وسائل زندگی دردهات اطراف پراکنده شده‌اند

قبلا باستحضار رسید که قریه «گرنام» واقع در فاصله بین‌بهشهر و گلوگاه که سی و پنج خانواده‌در آن سکونت داشتند طعمه حریق گردید و گفته شد که این آتش سوزی را آتش عشقی ایجاد کرده است اینك خبرنگار ما در بهشهر که بقریه «گرنام» رفته ووضع حریق زدگان را بازدید کرده‌است در تعقیب گزارشهای قبلی اطلاع میدهد که در این آتش سوزی نیمی بیش از قریه گرنام طعمه حریق گردیده‌است حریق زدگان در حدود ۲۴۵ نفر میباشند که کلیه آذوقه و احشام و وسائل واثاثیه آنان سوخته است در این آتش سوزی زنی درمیان آتش‌سوخته وزن دیگری نیز از شدت ترس سکته کرده‌وجانسپرده‌است بانوشهناز خواهر محمد جوانی که قریه گرنام را با آتش عشق خود به آتش‌کشیده ادعا داردکه هزار تومان وجه نقد داشته استکه در این حریق خاکستر شده‌و علاوه بر آن تمام هستی اوبیز طعمه آتش گردیده‌است . در بازدیدی که از وضع حریق زدگان بعمل‌آمد کودکان قریه گرنام میگریستند وزن های قریه ضجه میزدند شوهران‌آنان برای تهیه وسائل زندگی در قراء اطراف پراکنده شده بودند خسارات وارده در حدود ۵ ومیلیون ریال‌تخمین زده میشود .

محمد جوانی که بخاطر عشق دختری ازاهالی قریه‌بنام «بی‌بی»خانه‌آنانرا آتش زده و موجب این آتش سوزی مدهش گردیده‌است هم اکنون در زندان بسر میبرد و «بی‌بی» دختر مورد علاقهٔ محمد که درشب عروسی او باجوانی دیگر ، قریه گرنام آتش گرفته هم اکنون در انتظار شوهر جوانش بنام رسول بسر میبرد زیرا رسول نیز با آتش گرفتن قریه عروس خودرا رها کرده و برای تهیه وسائل زندگی عازم قراء اطراف شده‌است .

محمد در زندان شهربانی بهشهر ادعا داردکه قریه را به آتش‌نکشیده است ولی اهالی قریه میگویند که آنشب باد شدیدی میوزید و شعله های آتش از خانه «بی‌بی» دخترمورد علاقه محمد زبانه کشید چون در آنشب جشن عروسی بی‌بی بارسول انجام میشد بدون شك محمد بخاطر انتقام عشق خود خانه بی‌بی را آتش زده‌و وزش باد بتوسعه آتش سوزی کمك کرده و قریه گرنام طعمه‌آتش شده‌است .

خبرنگار ما در پایان اضافه میکند که اصولا منطقه هزار جریب که‌قریه گرنام یکی از قراء این منطقه می باشد منطقه‌ای کوهستانی و طوفان خیز است بطوریکه هنگام عزیمت‌باین قریه من و همراهانم دچار طوفان‌شدیم ونزدیك بود که جان بر سر اینکار گذاریم .

شماره‌های تلفن شهری زنجان به ۶۰۰ رسید

انتظار دارند تلفنهای مغناطیسی تبدیل بخودکار شود

چندروز قبل هشتاد شماره به‌تعداد شماره های تلفن شهرستان زنجان افزوده شد و باین ترتیب تعداد شماره‌های تلفنی این شهرستان به‌ششصد شماره افزایش یافت .بااستقبالی که از طرف مردم این شهرستان برای استفاده از تلفن شهری بعمل آمده پیش‌بینی میشود که چنانچه یکدستگاه یکهزار شماره‌ای تلفنی نیز درزنجان نصب گردد کلیهٔ شماره‌های آن‌از طرف مشترکین خریداری شود ومورد استفاده قرار گیرد . البته مالیت آقای کریمی رئیس ادارهٔ تلفن زنجان درتوسعه ارتباطات تلفنی این شهرستان تاثیر فراوان دارد ولی باید گفت ارتباطات تلفنی این ششصدشماره موجود فقط بوسیله شش نفر انجام‌می‌گیرد وباین جهت مشترکین پس‌از معطلی فراوان موفق بایجاد ارتباط میشوند اهالی انتظار دارند کادر مامورین تلفنی شهری این شهرستان تکمیل گردد و برای تبدیل تلفنهای مغناطیسی بخود کار اقدام‌شود.

بازدیدآموزشگاهها

قبلا باستحضار خوانندگان عزیز رسید که‌روسای‌فرهنك شهرستان‌های استان مناطق مرکزی جهت‌تشکیل کنفرانس بکاشان وارد شدند . اینك خبرنگارما درکاشان مینویسد شرکت‌کنندگان در کنفرانس مزبور پس از تشکیل اولین جلسه‌کنفرانس وانجام مذاکرات لازم ازآموزشگاه های حرفه‌ای این شهرستان بازدید نمودند وهمچنین به‌قریه «نیاسر» عزیمت کردند واز آثار باستانی و کارخانه ریسندگی وبافندگی قریهٔ مزبور دیدن نمودند.

دختری درمیان آتش

دامنش آتش‌گرفت ولحظه‌ای بعد جان سپرد

درمحیط نیمه تاریك کارگاه قالیبافی معصومه دختر سیزده ساله اللهوردی‌یکی‌از اهالی مشگین‌شهر تنها نشسته بود ودرروشنائی ضعیف یك‌چراغ‌نفتی برای کمك‌بپدرش مشغول قالیبافی بود .درکورسوی چراغ نفتی‌بامحیط نیمه‌تاریك کارگاه‌چشمان معصومه تاروپودقالی را درست‌تشخیص نمیداد وبهمین‌جهت چراغ‌نفتی رابر بالای چوب‌بستی که‌روی آن‌نشسته بود گذاشت تابانزدیك شدن چراغ در نور آن بتواند باسرعت بیشتری کارکند ولی بایك تکان چوب بست ناگهان چراغ بزمین افتاد وحاصل دسترنج دخترك دچار حریق‌گردید معصومه خواست بادامنش شعله های آتش‌را خاموش کند ولی دامنش نیزکه‌آلوده به‌نفت بود آتش گرفت . لحظه‌ای بعد همسایگان سررسیدند وباخاموش کردن آتش . معصومه‌را تحت‌معالجه قرار دادند ولی‌چه‌فایده که معالجات مؤثر واقع‌نشدو معصومه جانسپرد .

آنروزکه‌کودکان یتیم فرانسوی مورد محبت قرارگرفتند

قبلا باستحضار خوانندگان عزیز رسید که سه‌نفر کودکان یتیم فرانسوی که باهواپیما بشیراز وارد شده‌بودند از طرف دانش‌آموزان دبیرستان دخترانهٔ‌مهرآئین شیراز مورد محبت قرار گرفتند بخاطر این سه‌کودك یتیم مراسمی درسالن دبیرستان مهرآئین برگزار شد که آقای دکتر پیراسته استاندار وعده‌ای از فرهنگیان درآن شرکت داشتند دراین مراسم بودکه کودکان یتیم مورد محبت دوشیزگان دانش‌آموز قرار گرفتند درعکس بالاسه کودك‌یتیم فرانسوی درکنار استاندار فارس درسالن دبیرستان مهرآئین شیراز دیده میشوند .

بخاطر تامین گوشت

طبق گزارش خبرنگارما درشیراز اخیرا گوشت درشهرستان شیراز کمیاب شده‌بود و کشتار کنندگان کشتار گوسفند را تقلیل داده بودند وعلاوه برآن گوشت را گران‌تر ازنرخ مقرر بفروش میرسانیدند این‌موضوع موردتوجه آقای دکتر پیراسته استاندار قرار گرفت و به‌کشتارکنندگان اخطار شد که‌هرچه زودتر گوشت مصرفی اهالی شیراز را تامین نمایند و بانرخ تعیین شده دراختیارمشتریان قراردهند درغیر این‌صورت متخلفین بشدت تعقیب خواهندشد .

تجدید خاطرهٔ «نیما»

باینمناسبت مراسمی برگزارشد

«نیما»مرد ، بله، نیمایوشیج پس‌از چند روزبیماری بیسروصدا مردو بیسروصدا هم مدفون شد . تهران بزرك در مرك‌این‌شاعر بزرك آنچنانکه باید سوگواری نکرد ولی مردم بندرپهلوی بیاد بود «نیما»مراسمی انجام دادندو خاطره این شاعربزرك‌را تجدید کردند.

خبرنگارما دربندر پهلوی گزارش‌میدهدکه درشامگاه چندروز قبل بمناسبت درگذشت «نیمایوشیج» طبق‌دعوت‌آقای حشمتی دبیرانجمن ادبی بندرپهلوی درسالن شهرداری این‌شهرستان مراسم یادبودی برگزار گردید .فرماندار ورؤسای دوایردولتی ، اعضای انجمن ادبی‌و بانوان فرهنگی ، دانش‌آموزان پسرودختر درمراسم یادبود نیماشرکت داشتند .باایراد بیاناتی درباره زندگی نیمامراسم مزبور درمیان اندوه عمیق شرکت کنندگان بپایان‌رسید.

شروع حفاری

خبر نگار ما در شیراز گزارش میدهد چند روز قبل آقای علی حکمی مدیر موزه ایران باستان بسرپرستی هیئتی از متخصصین باستانشناسی ایرانی بشیراز وارد گردید تا برای کشف آثار باستانی در منطقه فرمشگان کوار فارس‌که قبلا در آنجا آثاری از دوران هخامنشیان کشف شده بود شروع بحفاری و کمانه زنی نماید بقرار اطلاع طی این دوسه روزه عملیات حفاری و کمانه زنی در منطقه فرمشگان کوار شروع خواهدشد.

خلاصه اخبار خوزستان

شادگان سران عشایر کعب شادگان طی تلگرافاتی که بمرکز مخابره کرده‌اند تنفر شدید خود را از یاوه گوئیهای عبدالکریم قاسم ابراز داشته اند .

مسجد سلیمان ـ آقای کوثری مدیر کل فرهنگ استان مرکزی وارد مسجد سلیمان شد و تقدیر نامه های دانش آموزان ساعی این شهرستان را اهداء نمود .

دزفول ـ ساختمان دبستان چهار کلاسه قریه «عیجی» دزفول طی‌مراسمی افتتاح شد و مورد استفاده قرار گرفت .

بروجرد ـ برای تدریس در مدارس بروجرد ۹ نفر داوطلب شغل آموزگاری از طریق مسابقه انتخاب شدند و مقدمات استخدام آنها فراهم گردید.

پول خرد نایاب است

خبرنگارما در نوشهر گزارش میدهد که‌مدتی‌است دردست مردم‌نوشهر جزاسکناسهای دویست‌ریالی و یکصد ریالی سکه‌یا اسکناسی رایج دیگری دیده نمیشود خیال‌نکنید که‌مردم نوشهر گنج یافته‌اند و یا خیلی‌پولدار شده اند ! نه ، اینطورنیست ،بلکه حقیقت آنستکه درنوشهر پول خرد بکلی‌نایاب شده‌و این‌مضیقه بحدی استکه حتی اسکناسهای ده‌ریالی ، بیست ریالی وپنجاه ریالی هم‌دردست مردم دیده نمیشود بهمین وضع معاملات‌اهالی وخریدو فروش کسبه دچار اشکال گردیده وانتظار دارند مقامات‌مربوطه دراینمورد توجهی‌مبذول‌نمایند وباارسال مقادیری سکه‌واسکناس خرد این‌مضیقه مردم نوشهر را مرتفع سازند .

درمیان‌یك گله گرك

چوپانی یکساعت درمقابل ۱۶ گرك گرسنه مقاومت کرد

سرانجام دونفر بکمکش شتافته وسه‌نفری گرگها را فراری دادند

طبق گزارش خبرنگارما در سنقر کلیائی چندروز قبل یکی از چوپانان سنقر هنگام تعلیف‌گوسفندان خود درنزدیکی قریهٔ«قروه » از توابع سنقر کلیائی گرگی را مشاهده کرد که قصد حمله بطرف گوسفندان را دارد چوپان مزبور باچوبدستی خود در صدد مقابله باگرك برآمد ودراین گیرودارمتوجه‌شدکه تنها یك گرك نیست که بگله هجوم آورده است بلکه‌تعداد گرگها از پانزده متجاوزاست . چوپان مزبور بامشاهده این وضع تصمیم گرفت در برابر کلیه گرگها مقابله کند وبااین تصمیم خود بوسیله چوبدستی و کارد بمیان گله گرگها افتاد شانزده گرك‌گرسنه از هرطرف به‌چوپان حمله میکردند و چوپان نیز باچوبدستی و کارد از خود وگله گوسفندانش دفاع میکرد پس از ساعتی کم‌کم خسته شد ومیرفت که تسلیم گرگهای گرسنه شود که خوشبختانه استوار حسینی مامور حوزه نظام‌وظیفه و کیوان قبادی مالك قریه قروه که از آن حدود عبور میکردند متوجه شدند و بکمك چوپان شتافتند . باتیراندازی استوار حسینی گرگهامتواری شدند و چوپان شجاع وگلهٔ وسفندانش از چنگال آنها رهائی یافتند .

جنازه‌ای درجنگل

فعلا یکنفر باتهام قتل بازداشت شده

چند روز قبل بژاندارمری بندرگز اطلاع داده شد که جنازه‌اسمعیل ترك‌خبری یکی‌از جوانان قریهٔ « دلفزا» از توابع بندرگز که‌از چند روز قبل ناپدید شده‌بود در جنگل کشف گردیده‌است بلافاصله فرمانده ژاندارمری باتفاق خلیل برادر اسمعیل و عده‌ای از اهالی قریهٔ دلفزا بجنگل‌رفتند. وضع جنازه اسمعیل طوری بود که در ابتدا آثار جرمی مشاهده نمیشد ولی‌چون اسمعیل قبل از مفقود شدن باتفاق یکی دیگر از اهالی قریهٔدلفزا بنام ولی‌آبابائی‌بجنگل رفته‌بود باینجهت ولی‌اله دستگیر گردید و ازوی بازجوئی شد. مشارالیه اظهار داشت وقتیکه باتفاق اسمعیل بجنگل رفتیم .باکمك یکدیگرچند درخت قطع کردیم و سپس اسمعیل‌ازمن دور شد و منهم بخانه برگشتم ودیگر از اوخبری ندارم .این اظهارات ولی‌اله قانع کننده نبود ومشارالیه بازداشت گردید فعلاقضیه تحت تعقیب است.

تظاهرات مرزنشینان علیه اظهارات عبدالکریم قاسم

هنوز هم درهر گوشه و کنار شهرستانهای ایران مردم غیورو وطن پرست مخصوصا عشایر شاهدوست و فداکار بمنظور ابراز تنفرعلیه یاوه‌گوئیهای عبدالکریم قاسم با برگزاری متینگهای عظیم و تظاهرات دامنه دار آمادگی‌خودرا برای جانبازی در راه‌وطن اعلام میدارند . این متینگها و تظاهرات گرچه‌در کلیهٔ شهرستانهای کشور برگزار میگردد ولی در شهرستان های مرزی شور و هیجان بیشتری دارد و مرزنشینان‌ایران مخصوصا عشایر مرزنشین بمنظور حفظ حدود و ثغور خاك‌وطن آمادگی کامل خود را برای‌جانبازی و فداکاری ابراز مینمایند و ضمن پشتیبانی از ملت نجیب عراق از اظهارات خصمانه‌عبدالکریم قاسم نسبت بایران ابراز تنفر و انزجار میکنند . عکس بالا نمونه‌ای از این تظاهرات ومتینگها است که عشایر مرزنشین سرسنگرد و دشت میشان برگزار کرده‌اند.

محکومی‌که درزندان جشن گرفت

در دو شماره قبل باستحضار خوانندگان عزیز رسید ماشاءالله قاجار که چندی قبل دو پسر عمو از اهالی قریه «سامان» از توابع‌ساوه را بانتقام قتل پدر خود با گلوله بقتل رسانیده بود محکوم باعدام گردید وصبح پریروز در میدان شهرداری شهرستان ساوه بدارمجازات آویخته شد چند روز قبل از اجرای حکم اعدام درباره ماشاالله قاجار مشارالیه بمناسبت ولادت مولای متقیان در زندان ساوه جشنی ترتیب‌دادوازززندانیان و روسای زندان پذیرائی کرد عکس بالا هنگامی است که ماشاالله قاجار در زندان ساوه از مهمانان خود در جشنی که ترتیب داده است پذیرائی میکند .

گرمابه‌ایکه فاقد گرما وآب است!

مردم باخود آب‌گرم وبخاری بحمام میبرند

درقریه شهرك طالقان یك‌گرمابه خزینه‌ای‌بسیار قدیمی وجود داردکه‌نیمی ازاین گرمابه جزعموقوفات مسجد سپهسالار است ونیم دیگر متعلق به‌خرده مالکین اینمنطقه می‌باشد گرمابه مزبور بعلت عدم توجه متصدیان آن بوضع نامطلوبی درآمده ومتصدی فعلی آن بحدی‌عرصه رابمردم قریهٔ شهرك‌تنك‌کرده است که‌زنان این‌قریه هنگامیکه بگرمابه میروند مجبورند آب‌گرم برای‌شستشوی سروتن خود ز منزل باخود ببرند وباینوسیله استحمام کنند اخیرا نیز متصدی گرمابه مزبور باین‌بهانه که‌هیزم برای گرم‌کردن حمام پیدا نمیشود مردم‌را مجبور کرده استکه هنگام استحمام باخود چراغ‌یابخاری نفتی بگرمابه ببرند تا ضمن گرم کردن‌آب جهت‌شستشوی بدن خود سهمی هم‌درگرم کردن محوطهٔ گرمابه داشته باشند بهرحال این‌وضع گرمابهٔ قریهٔ شهرك طالقان است.

وزش بادشدید

طبق گزارش خبرنگار ما در هشتپر طوالش چند روز قبل ناگهان‌هوای هشتپر طوالش منقلب گردید وبا انقلاب هوا وزش باد گرم وشدیدی شروع شد . شدت وزش بادبحدی بود که تعداد زیادی درخت ریشه کن شد و بباغداران خسارات‌زیادی وارد آمد طبق اظهار کشاورزان هشتپروزش‌اینگونه‌بادهای‌شدیدنشانه ریزش برف وبارندگی است ولی تاکنون که چند روز میگذرد هنوز از ریزش برف وباران در هشتپر خبری نشده است .

درانتظار ساختمان

چهار سال قبل اهالی «فارسان» از توابع شهرکرد قطعه زمینی بمنظور ایجاد بهداری اختصاص دادند ولی تاکنون برای ساختمان درمانگاه دراین زمین اقدامی نشده‌است با توجه باینکه دراین منطقه مرجع موثری برای معالجه بیماران وجود ندارد اهالی از مقامات بهداری تقاضا دارند برای ایجاد درمانگاه فارسان اقدام شود .

ترمیم خرابیهای پل‌چوبی مرزی جلفا ادامه دارد

چوبهای قسمتی ازپل که درخاك ایران‌قرار دارد تعویض میشود

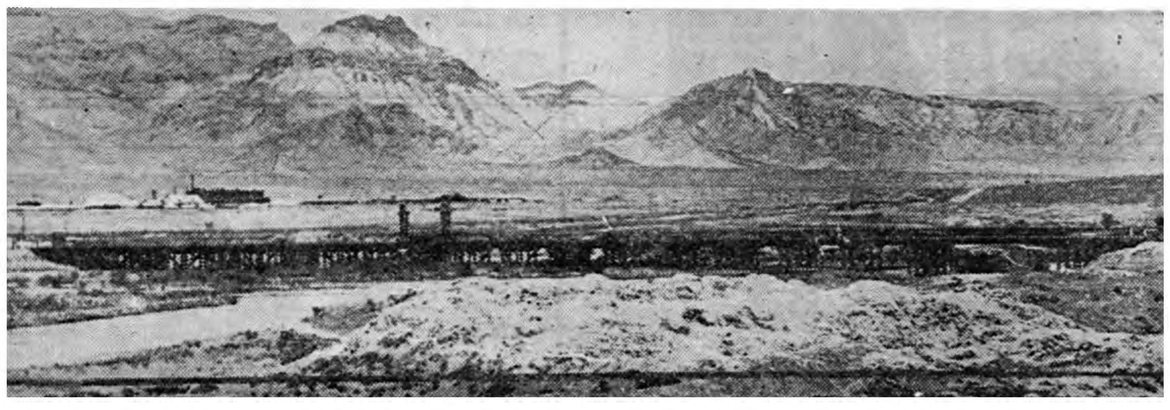

چندی قبل باستحضار خوانندگان عزیز رسید که‌آقای مهام استاندار آذربایجان شرقی ازپل‌چوبی مرزی جلفا بازدید نمودودستور ترمیم خرابیهای پل مزبوررا صادر نمود باصدور این دستور ترمیم خرابیهای‌پل‌چوبی مرزی جلفا شروع گردید. البته‌این تعمیرات‌درقسمتی ازپل که‌جزء خاك‌ایران است‌انجام شد. هم‌اکنون باتعویض چوبهای شکسته پل عملیات ترمیمی پل مرزی چوبی جلفا انجام میگیرد .در عکس بالا پل‌چوبی مرزی جلفا دیده میشود که‌دروازهٔ مرزی ایران‌وشوروی وهمچنین تاسیسات شورویها درجلفای روسیه درآن‌نموداراست

قربانی تصادف

چندروز قبل هنگامیکه ترابعلی‌زارع یکی‌از گاریچی‌های مشهد گاری دستی خودرا درکوچه «عیدگاه » این شهرستان هدایت میکرد با کودك خردسالی بنام حسین غروی فرزند محمد تصادف کرد. دراین حادثه حسین بشدت مجروح شد وبوسیله عابرین به‌بخش سوانح بیمارستان مشهد انتقال یافت ولی براثر شدت صدمات وارده و خونریزی زیاد دربیمارستان در گذشت .گاریچی دستگیر و بکلانتری بخش ۲ تحویل گردید.

درمعرض انهدام

ساختمان نیمه‌تمام درمانگاه «میبد» ازتوابع اردکان رو بخرابی‌گذاشته وچنانچه برای تکمیل ساختمان آن اقدامی نشود بنای ناتمام‌درمانگاه باریزش باران وبرف زمستانی‌منهدم خواهدشد اهالی میبد از مقامات مربوطه تقاضا دارند برای تکمیل ساختمان درمانگاه مزبور اقدامات سریعی بعمل آید.

خلاصهٔ اخبار اصفهان

اصفهان ـ بزودی در ساحل زاینده رود یك پارك زیبا و وسیع ایجاد خواهد شد .

یزد کارخانه ریسندگی اقبال یزد بعلت کسادی بازار ریسمان‌دچار بحران گردیده است

تاکنون معادل یك میلیون ریال از سهام شرکت تعاونی فرهنگیان نائین خریداری شده و بزودی شروع بکار میکند .

بروجن ـ بمنظور ایجاد قسمت دوم خیابان انوشیروان بروجن خانه‌های مسیر خیابان مزبور از اول اسفند ماه سال جاری خراب خواهد شد .

یزد ـ اهالی یزد تقاضا دارند برای تبدیل نرخ اجناس و مبارزه با گرانفروشی از طرف مقامات مربوطه اقدامات موثری انجام شود .

درزیر آوار

بطوریکه خبرنگارما درشمیران گزارش میدهد چندروز قبل حسین خلیلی کارگری‌پنجاه‌ساله‌هنگامیکه درمنزل آقای محسن کنی یکی‌از اهالی شمیران مشغول خاك‌برداری از گودالی بود ناگهان دیواره‌گودال ریزش کرد و حسین درزیر آوار جان‌سپرد جنازه کارگر مزبور باانجام تشریفات قانونی مدفون گردید .

ع. امیرانی

هشت پیشنهاد برای حل مسئله عبور و مرور در تهران

قسمت اول این مقاله درشماره دیروز چاپ شده است

اما راه حل اساسی ودائمی مشکل عبورومرور

۶ـعلت العلل پیدایش مشکل عبور ومرور در تهران زیادی وسائط‌نقلیه نیست بلکه کمی خیابان و میدان میباشد .

درتهران با در نظر گرفتن وضع اجتماعی و اقتصادی مردم بیش از سایر شهرهای همردیف احتیاج بوسائط محسوس میباشد .

ساختمانها در تهران امروز و یا بقولی تهران بزرك‌بطور متفرق و بدون در نظر گرفتن شرایط و اصولی. که لازمه شهر سازی‌است ساخته شده و متاسفانه هنوز هم میشود، ازکرج تاتهران پارس و ازشمیرانات تانازی‌آباد وشهرری ساختمانهائی ساخته شده و میشود که برای ارتباط با آنهاجزاتوموبیل وسیله دیگری وجود ندارد .

درنقاط مختلف شمیران که‌قسمت اعظم اتومبیل دار ها سکونت‌دارند صبح و عصر سیلی از اتومبیل‌بطول تقریبی پنجاه کیلومتر فقط ازعرض یکی د وجاده سی متری‌میخواهند داخل شهر شده و یا از آن خارج شوند همینطور ساکنین اطراف جاده کرج و شهر ری و تهران بهمین .

بنابراین مهمترین وظیفه این‌دولت وهر دولت دیگری این است که به تنها جاده سوم بلکه جاده های‌چهارم وپنجم وششم نیز در جهات مختلف در حومه شهر خاصه از شمال‌بجنوب واز غرب بشرق ولو بصورت‌تسطیح تنها وبدون اسفالت بسازد تا از بار روز افزون سایر جاده ها و خیابانها بکاهد .

۷ـاستفاده از اراضی بایرومخروبه داخل شهر برای پارکینك

خوشبختانه در تهران مخصوصا در نقاط مرکزی شهر خاصه در محل تقاطع راهها و چهارراه‌هابراثر طمع زیاد زمین دار ها و مالکین‌و مسامحه زیاده ازحدشهرداری‌اراضی بایر وخانه‌های کاهگلی قدیمی‌مار مخروبه و قابل تبدیل بزمین زیاد است یك پرواز دو ساعته‌باهلیکوپتر بخوبی این اراضی را که مانند لکه های کچلی درست در همسایگی ساختمانهای مدرن چند طبقه‌بچشم میخورد مکشوف میسازد درفواصل فیمابین خیابانهای فردوسی ولاله‌زار وسعدی و ناصریه و چراغ برق‌حتی شاه‌آباد وشاهرضا باندازه پارك کردن پنجاه هزار اتوموبیل جا وجود دارد . دولت میتواند آنهارا طبق قانون توسعه معابر و یا قانون دیگری از مردم بخرد و یا با دادن اعتبار آنها را تشویق‌بساختن‌پارکینك که کارنسبتا پردرآمدی هم‌خواهد بود بنماید و یا از همه راحت تر ازین قبیل اراضی وساختمانهای پوسیده که منظره شهررا زشت و جای سایرین را تنك کرده است مالیا تو عوارضی گزاف مطالبه کند تا مالکین ناچار بساختمان شوند .

همچنین درمورد ادامه خیابان‌های فعلی و یا توسعه آنها واحداث خیابانها و میادین جدید بر روی خرابه های ساختمانهای کاهگلی قدیمی و یا اراضی بایر بوسیله نقشه برداری و عکاسی هوائی با هلیکوپتر که در آن مجال بازدید کافی و حتی توقف ممتدموجوداست بهتر فراهم میباشد .

درمورد ساختمانهای بزرك (بیلدینك) بیشتراز سه‌طبقه بایدمالکین راموظف کرد هنگام آغاز ساختمان لااقل‌بعمق ۶متر ازپیاده‌رو خیابان‌برای پارکینك اتومبیل های مربوط بساختمان خود درطبقه اول‌عقب‌نشینی کنند. همین‌طور درمورد بنای ساختمانهای عمومی‌نظیر سینما هاومهمانخانه‌ها وبیمارستان‌ها واوارات .

۸ـ طرق‌اساسی دیگری که در دنیای‌امروز هست وبناچارروزی باید دراینجا هم‌عملی گردد‌ساختمان‌راهرو های زیرزمینی وترامواى برقی ویا همانطوریکه صحبت می‌کنند راه‌آهن کمربندی وهمچنین پل‌های هوائی و زیرزمینی برای‌عبور عابرین ازچهار راهها و غیره که‌هرکدام نیازمندمطالعات جداگانه می‌باشد .

بطور خلاصه رانندگان هر قدر خودسرو ناشی و بی‌مبالات باشند چون‌عده‌ای‌محدود هستند ومانندهرعده محدود دیگری قابلیت همه‌نوع‌تربیت وآماده‌پذیرش هرنوع‌دستوری‌میباشند ولی عابرین چون بتعداد جمعیت‌کشور زیادند بعلاوه‌همه‌نوع مردم‌از پیر و جوان وزن وبچه واشخاص فهمیده‌و نادان درمیان آنهاهست بهترین راه برای حفظ جان‌آنها این‌است که از برخورد یا وسائط نقلیه اجتناب‌کنند یعنی ازقسمت سواره روخیابان عبور نکنند وآنجا راجدا منطقه خطر برای عابرین معرفی‌نمایند ومخصوصا همه مردم باید بدانندکه‌در صورت تصادف باوسائط خودشان مسئول میباشند.

اصل‌تبعیض ومجازاتهای باری‌بهر جهت هم‌درمورد رانندگان باید ازبین برود وهرپشت‌رل نشین‌خواه‌من وشما وخواه یك‌آقا یاخانم متنفذو صاحب عنوان وپاگون وقتی‌پشت‌رل‌نشست برابر قوانین راهنمائی بارانندگان کامیون وتاکسی دارای حقوق مساوی باید باشدوهرامتیازشماره‌ای هم‌باید ازمیان برداشته شود وگرنه این‌وضع نه‌تنها قابل اصلاح نیست‌بلکه بدتر هم خواهد شداگر چه هزار خیابان ایجاد کنیم .

درچهارگوشهٔ اجتماع

نظرسناتورمشیرفاطمی

زارعین از وضع خود راضی هستند

- **درلایحه تحدید مالکیت اشتباهات زیادی وجود دارد .**
- **زارعی التماس میکردکه نگذارید این قانون بگذرد .**
- **میزان اراضی آبی برای‌مالکین‌نباید کمتراز اراضی‌دیم‌باشد**
- **افراز ملك دراغلب موارد عملی نیست .**
- **قیمت اراضی درهمهٔ نقاط بیك میزان نمیباشد .**

قسمت اول مقالهٔ سناتور مشیرفاطمی درشمارهٔ دیروز ازنظر خوانندگان ارجمند گذشت ، دراین شمارهٔ بقیه آن‌چاپ‌میشود

اما راجع به لایحه پیشنهادی دولت البته با اصل مطلب که‌اصلاح امور کشاورزی است کسی مخالف نیست ولی در تهیه این قانون اشتباهات زیادی موجود است که چند فقره آنرا شرح میدهم ودر ضمن مایوس هستم از این که آقایانی که تهیه کرده اند مورد توجه قرار بدهند ولی امیدوارم بنظر مبارك اعلیحضرت همایون شاهنشاه معظم برسد وامر مبارك در اصلاح آن صادر فرمایند عرایض من هم بهیچوجه مربوط باصل مطلب‌نیست اصلاحاتی است که بطور قطع‌برای حسن جریان واجرای کار است.

راجع بمیزان اراضی که جهت مالك باقی بماند اولا بی جهت‌تبعیض شده دیم را ششصد هکتار وفاریاب را سیصد هکتار منظور داشته اند در صورتی که حقا باید برای‌فاریاب بیشتر مقرر دارند زیرا در اراضی دیم سابقا فقط غله کشت می کردند حالا چند سال است در بعضی‌نقاط هندوانه وخربزه واز سه چهارسال قبل پنبه کاری هم شروع شده اما فاریاب در حدود ده دوازده فقره محصول کشت می شده واز این ببعد بیشتر می شود برای این که کلیه مالکین علاقه مخصوص به کشت انواع محصولی که تا کنون معمول نبوده پیدا کرده اند و دو چیزبیشترمشوق‌مالکین‌شده‌یکی‌بدست آوردن کود شیمیائی که برای زراعت بهترین وسیله پیشرفت و ازدیاد محصول است قسمت اهم دیگر در نتیجه زحمات شایسته چندین ساله مهندسین کشاورزی ومساعدت‌وراهنمائی‌آقایان امریکائی واداره اصل چهار که‌امروز موفقیت بزرگی پیدا کرده ایم وآن تشکیل اداره ترویج کشاورزی و دستورات مرتبی است که طبع وتوزیع می نمایند بزرگتر از همه دفع آفات

بقیه در صفحه ۱۶

در انجمن های محلی شهر

انجمنی‌که نخست‌وزیر درجلسه آن شرکت کرد

در ضیافتی که انجمن محلی شرق باغ‌صبا بافتخار آقای نخست‌وزیر در رستوران مهرآباد ترتیب داده بود آقایان سلیمی‌پور و دکتر محمدتقی نیك نژاد باین شرح سخنرانی کردند .

سخنان آقای سلیمی پور

برای انجمن محلی شرق باغ‌صبا موجب کمال افتخار است که رئیس عالیقدر دولت . وزراء عظام . روسا و نمایندگان عالیمقام مجلسین شهردار محترم تهران . تیمساران ومعاونین معظم نخست وزیر و وزارتخانه ها . رئیس و استادان دانشمند دانشگاه . ارباب محترم جرائد و فرد فرد حضار ارجمند جلسه ما را بقدوم شریف خویش مزین وانجمن را قرین مباهات فرموده‌اند .

خاطر مبارك آقایان مستحضراست که‌این جلسه بافتخار موفقیت های دولت جناب آقای دکتر اقبال تشکیل شده بااستجازه از حضور رئیس معظم دولت چون امروز باروز ولادت باسعادت مولای متقیان حضرت امیرالمومنین علی علیه‌السلام مصادف است مقدمتا این روز مسعود را بحضور سروران گرامی خود شاد باش عرض میکنم و امیدوارم از برکت روز فرخنده خداوند بزرك وجود اعلیحضرت همایون محمدرضا شاه پهلوی شاهنشاه محبوب ایران را طول عمر عنایت فرماید .

انجمن محلی شرق باغ‌صبا در سال ۱۳۳۷ باکمك عده‌ای از افراد علاقمند بخدمت مردم تشکیل ودر طول مدت‌یکسال‌واندی دوره خدمت انجمن منتخبین مذکور با همکاری و هم آهنگی کامل بمفهوم واقعی کلمه در حدتوان وامکان خود قدم هائی در راه عمران و آبادانی محل برداشته که گزارش سالانه آن تنظیم ودر دسترس آقایان معظم قرار گرفته ممکن است‌بعداملاحظه فرمایند در آذر ماه سال جاری نیز برای مدت دو سال انتخابات جدیدی در محل بعمل آمده که پانزده نفر منتخبین دوره دوم افتخار حضور دارند و از درگاه خداوند متعال مسئلت مینمایم و رجاء واثق دارم که بااستفاده از همبستگی و هم آهنگی موجود مارا موفق بدارد تابه پیروی از نیات مقدس ملوکانه در خدمت به جامعه توفیق حاصل نمائیم .

بیانات دکتر محمد تقی نیك‌نژاد

جناب آقای نخست‌وزیر :بطوری که استحضار دارند یکی از علل توسعه و ترقی کشور ها این است که مردم آن از رجال خدمتگزاروطن پرست خود قدرشناسی بعمل می‌آورند انجمن محلی شرق باغ صبا با توجه باهمیت این امر حیاتی قدرشناسی و تجلیل از خدمات‌رجال‌ایران راسرلوحه برنامه کا رخود قرار داده است .

چنانچه ملاحظه می فرمائیدمردمی دور هم جمع شده ضمن پیش بردن برنامه عمران و آبادی حوزه سکونت خود بمیل و رغبت و در نهایت علاقمندی نسبت بشاهنشاه محبوب و دولت حاضر ابراز علاقه میکنند .

انجمن محلی شرق باغ صبا که در سایه پشتکار و فعالیت اعضاء خود ظرف‌سال‌گذشته‌برابر گزارش‌سالیانه ای که چاپ شده و هم اکنون دردسترس حضار محترم می‌باشد مجری برنامه های مفید اجتماعی واقع گردیده بی نهایت متاثر می گردد اگر خدای نکرده آنچه که اینجا بعرض‌میرسد حمل بر تظاهر و یا گزافه‌گوئی‌گردد.

تشکیل این مجلس محترم اساسا برای این است که واقعا مردم از شاهنشاه رهبر عظیم‌الشان و دولت حاضر خدمات صادقانه دیده اند . ملت ایران از نزدیك ناظر پیشرفت های چند سال اخیر کشور درشئون مختلف اقتصادی و اجتماعی بوده وبه ارزش واهمیت ابتکار و رهبری اعلیحضرت همایون شاهنشاه در تنظیم و پیشرفت این برنامه مترقی واقف می باشند . مردم ایران بیش از هر موقع باهمیت موقعیت خاص مملکت واقف بوده و معتقدند که رهبری شاهنشاه در نهضت ترقی و توسعه چند سال اخیر و فعالیت و فداکاری جناب آقای دکتر اقبال نخست‌وزیر واعضاء دولت ایشان در ایجاد نتایج حاصله بسیار موثر بوده است .

همکاران ارجمند جناب آقای‌نخست وزیر وسازمانهای‌مربوطه در نهایت علاقه‌کار میکنند بدین‌وسیله از جناب آقای دکتر اقبال و اعضاء

بقیه در صفحه ۱۴

خبرهائی اززندگانی روزانه مردم

روزانه بطور متوسط ۲۰۰ تا ۳۰۰ راننده متخلف به دادگاه های اداره راهنمائی و رانندگی اعزام وجریمه نقدی می شوند .

***

عده‌ای از کارمندان دولت بعداز ظهر ها رانندگی میکنند واز این راه مقداری از خرج روزانه را تامین می نمایند .

***

پیشه‌وران تهران روزانه توسط جمعیت مبارزه با سل تحت آزمایش ریه قرار می گیرند ، دیروز ۴۲ نفر از پیشه‌وران آزمایش شدند و ۸۸ نفر کارت بهداشتی گرفتند .

***

دو ماه به آغاز سال نو باقی است‌و بیش‌از همه «حاجی فیروزه ها »عجله دارند و روز ها با چهره های ذغال اندود در خیابانها براه افتاده بدینوسیله نزدیکی عید نوروز را خبرمیدهند

***

تدارك دیدن عید و جنب‌و جوش مردم در این مورد از هم اکنون مشاهده می شود مغازه های پارچه فروشی و کفاشی و خیاطی خودشاهد این‌جنب وجوش وتدارك دیدن است .

***

زمستان فصل سینماهٔ ی‌است وبازار آن این روز ها رواج کامل دارد ، اکثر جوانان تهران تنها وسیله تفریح خودرا سینما میدانند هرشب صف های‌طویلی مقابل‌گیشه سینماها بسته می شود .

***

یك ماه از زمستان می گذرد و هنوز از برف و باران زمستانی خبری نشده مردم تهرا ن‌از این جهت خوشحالند و دعا می کنند که سرمای تهران شدت نیابد ولی هنوزچله کوچیکه در پیش است .

خبرهائی ازشهر

راکدماند

شن ریزی پیاده‌روهای خیابان خیام که‌ازطرف شهرداری‌برای جلوگیری از گل ولای انجام میشد، راکدمانده‌است .

گداها

مامورین اردوی کارمتکدیان را باکامیون به‌امین‌آباد حمل میکنند تعداد آنها درشهر کم شده‌است .

اعزام بدانسرا

بازرسان بهداشت شهرداری از ۱۰۷محل کسب پیشه‌وران بازدید و ۷۳نفرپیشه‌ور متخلف را ضمن تعقیب قانونی‌بدادگاه اعزام داشتند .

همچنین ۳۱نفر از پیشه‌وران جهت آزمایش ریه به‌جمعیت مبارزه باسل معرفی شدند و کارت تندرستی ۲۹نفر پیشه‌ور صادر گردید .

مفصل بندی

مامورین شرکت تلفن در خیابان خیام مشغول مفصل‌بندی و متصل کردن کابلهای قدیمی به‌کابلهای جدید هستند .

شیرآب

درخیابانهای تهران بخصوص شمال شهر مامورین سازمان آب مشغول نصب‌شیر آب وسه‌راهه‌وصل خطوط هستند .

سگها

درگوشه و کنار شهر روزانه مقدار زیادی از سگهای‌ولگرد توسط مامورین شهرداری تلف میشوند این مامورین برای کشتن سگها دراداره کل بهداشت دوره مخصوص را دیده‌اند.

کوره ها بزودی انتقال می یابند

برای تهیهٔ زمین مناسب صنف‌فخار خواهان تعیین کارشناس است

امروز آقای کورنك رئیس صنف فخار بخبرنگار ما گفت که هنوز مسئله تعیین محل جدید کوره ها حل نشده است وی افزود که شهرداری تهران با علاقه کامل‌این کار را دنبال کرده است و قراراست بزودی با اعلام کتبی نظر وزارت بهداری تکلیف اینکار روشن‌شود.

نظر صنف فخار

رئیس صنف فخار گفت :

اتحادیه صنف فخار در انتقال کوره ها حرف و اعتراضی‌ندارد. ولی‌باید باین موضوع توجه کرد که هنگام تعیین منطقه ای برای انتقال کوره‌ها نباید سازمانهای دولتی و بهداشت روی قطعه زمین خاصی تکیه‌کنند زیرا خواه ناخواه این امر موجب ترقی سریع قیمت اراضی بایرشده و کار صاحبان کوره ها را که بمیل ورغبت می‌خواهند با نظر دولت همکاری نمایند مشکل می‌سازد

یك پیشنهاد مفید

صنف فخار در جلسه شب گذشته خود تصمیم گرفته است که ازدولت تقاضا نماید تا برای رفع مشکل انتقال کوره ها و تعیین زمین‌مناسب سه نفر از کارشناسان اقتصادی‌و بهداشتی و زمین شناس خود را برای بررسی این امر مامور.نماید صنف آمادگی خود را برای‌پرداخت هزینه های لازم اینکار اعلام‌داشته ومعتقد است که اگر کارشناس اقتصاد در باره حمل‌و نقل وفاصله کوره ها از شهر وکارشناس بهداشت در مورد عدم آلودگی هوای شهر از دود کوره ها وکارشناس خاك در باره جنس خاك نظربدهند آنوقت میتوان این سه نظر را در یك قالب معینی بررسی کرد و در نتیجه منطقه مناسبی را نیز برای اینکار انتخاب نمود .

کمیسیون مشورتی اداره‌کل شهرداری‌ها

بدستور آقای وزیر کشور کمیسیونی بنام (شورای مشورتی) مرکب از آقایان معزالدین ـ غفاری ـ جلالی‌نائینی ـ مهدی یموت ـ حسین عطائی ـ وهادی پرنیا بمنظور بررسی وتدقیق امور مهم اداره کل شهرداری ها تشکیل گردید .

کمیسیون رسیدگی بعوارض شهرداری

امروز اطلاع حاصل شد که طبق دستور وزیر کشور کمیسیون مخصوصی بمنظور رسیدگی‌بعوارض شهرداری ها تشکیل می شود .در این کمیسیون نمایندگان وزارت کشوروشهرداری تهران ونمایندگان اداره کل امور شهرداریها شرکت مینمایند .

کمیسیون در مورد سیاست مالی شهرداری و تدوین آئین نامه‌های مالی اقدام و بکلیه پرونده هائی که احتیاج بمشاوره دارد رسیدگی خواهد کرد .

آئروسل لانتازول

پزشکان محترم برای درمان بیماران خود بوسیله بخور لانتازول چندین دستگاه لانتازول وارد گردید نمایندگی لانتازول خیابان‌منوچهری پاساژ آیرم ۱ـ۵ آ ـ۳۰۱۵۱

عریضه سرگشاده

پیشگاه بندگان اعلیحضرت همایون شاهنشاهی

اینجانبان جنگلبانان مسلح سرجنگلداری سوادکوه (شاهی) در سال ۳۵ـ۳۶برابر مقررات استخدامی کشور درسازمان جنگلبانی ایران بنام گارد مسلح جنگل استخدام حالیه بخشنامه‌ای ازطرف ژاندارمری کل کشور مبنی براینکه کلیه جنگلبانان مسلح وارشد مسلح که‌هریك شش‌ماه ویکسال دوره جنگلبانی راطی نموده وباخذگواهی کمك متخصصی جنگل مفتخرشدند دوره آموزشگاه قضائی ژاندارمری را طی‌نمایند وباخذ درجه گروهبان سومی نائل آیند در صورتیکه تعهد پنجساله درسازمان جنگلبانی ایران سپرده وپیماننامه ازطریق سازمان جنگلبانی صادر حالیه چگونه میتوانیم باداشتن چندسرعائله چنین آموزشگاهی راطی‌نمائیم چنانچه‌سازمان جنگلبانی‌ایران بوجوداینجانبان احتیاج‌ندارد بقیه سنوات پیمان مارابازخرید تابتوانیم باشغل آزادتامین آتیه نمائیم.

ازطرف ۳۶نفر جنگلبانان درجه۲ وارشد سرجنگلداری سوادکوه(شاهی)

آ ـ۳۸۴۱۶

آگهی تجدیدحراج اتومبیل ولاستیك فرسوده

شرکت‌سهامی کارخانجات قندایران تعدادبیست دستگاه‌اتومبیل‌مستعمل (کامیون ـوانت ـ جیپ‌ویلیز سواری ـاستیشن و تعدادی‌لاستیك‌فرسوده مختلف موجود در کارخانه قند کهریزك راساعت ده صبح روز چهارشنبه ۶ر ۱۱ ـ۱۳۳۸ از طریق حراج عمومی در مقابل دریافت وجه نقدبفروش‌ـ میرساند داوطلبان میتوانند برای ملاحظه اتومبیلها ولاستیك‌های فرسوده بمحل کار خانه مزبور مراجعه و در حراج شرکت نمایندمالیات وعوارض وکلیه هزینه‌مربوطه بحراج وحق‌الدرج آگهی بعهده خریدار خواهد بود. وسیله برای عزیمت شرکت کنندگان بکارخانه قند کهریزك ساعت هشت صبح روزحراج در محل شرکت واقع در خیابان شاهرضا نزدیك میدان فردوسی موجود میباشد.

۱ـ۲ آ ـ۳۸۱۱۲

اسفالت ۵ تن

وبتونیر از ۱۰۰ تا ۸۰۰ لیتر

ساخت میلارز — موجودتهران

تهران اروپ — میدان فردوسی

۱ـ۱۰ آ ـ ۳۵۹۶۶

آگهی به‌داوطلبان شغل تقریرنویسی قضائی

مقتضی است داوطلبان شغل تقریر نویسی قضائی که در امتحانات ورودی سال جاری درردیف ۱۰۷ الی ۲۰۲ قرار گرفته اند جهت تکمیل مدارك استخدامی بقسمت داوطلبان اداره کارگزینی مراجعه نمایند .

از طرف وزیر دادگستری آ ـ۳۸۱۵۸

آگهی شرکت کارخانجات ونك

باطلاع عامه میرساندکه شرکت سهامی مکانیکی ایران(کارخانجات شماره پنج‌ونك)که برطبق‌تصویب نامه‌دولت برای‌تامین امورکارآموزی صنعتی وتعلیمات حرفه‌ای موسسات تربیتی وزارت فرهنك بآن‌وزارت واگذار شده ازاین‌پس شرکت‌سهامی کارخانجات ونك نامیده میشود و دیگر هیچگونه ارتباطی باکوی مکانیرو فروشگاه مصنوعات مکانیر ندارد .

این‌شرکت که‌برطبق اصول بازرگانی اداره میشود کماکان‌بکار های تولیدی ادامه داده حاضربقبول کلیه سفارشات وانجام آن‌دراسرع اوقات می‌باشد .

مدیرعامل شرکت سهامی کارخانجات ونك ـمهندس فتح‌اله‌ستوده

۱ـ۲ آ ـ۳۸۲۶۰

شرکت سیرمات

خیابان تخت جمشید شماره ۲۹۳ روبروی سفارت آمریکا تلفن ۶۹۰۲۶

لوازم راهسازی و ساختمانی

نماینده و توزیع کننده لوازم راهسازی وساختمانی از قبیل

کمپرسور دستگاه جوشکاری متحرک C. L. M — بیل مکانیکی Pinguely Ville-Gozet

غلطک پاچه بزی Albaret — کونکاسور Neyret-Beylier

لوازم اسفالت راه Ermont — لوازم ساختمانی ومعدن Boilot Petolat, Laho, Hico

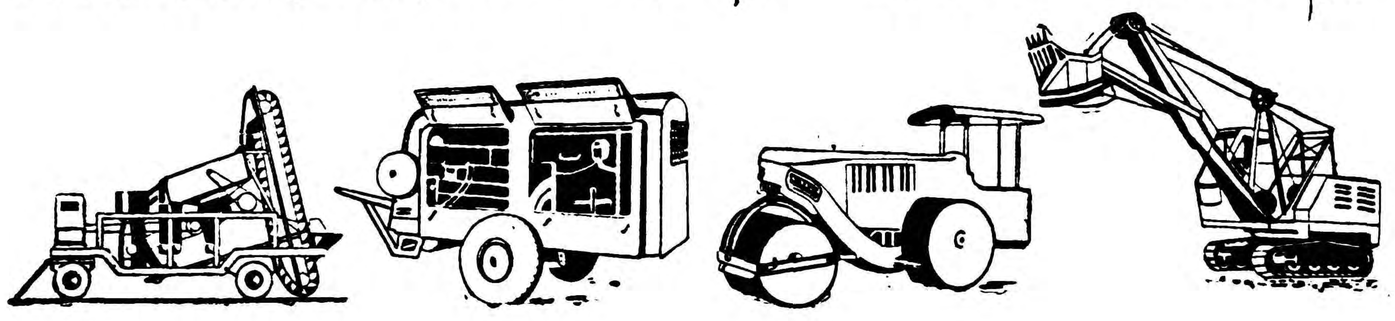

مکتوب

مکتوب دویست ویازدهم

دیماه ۱۳۳۸

دوست گرامی ـ درمحفل مرشد مالله آقا سرگرمی بسیارآموزنده وخوشمزه‌ای باب شده بود که‌نامش بقراریکه لله میگفت «سوشیودراما» است. گویا درممالك از مابهتران وقتی میخواهند انتقاد بحد عالی تاثیر خودبرسد،وفوق‌العاده‌آموزنده باشد ،وضمنا اشخاص بتوانند براستی‌خودرا درقالب‌طرف گذاشته ومطالب رااز چشم او به‌بینند، جلسات تفریح آوری بنام«سوشیو-دراما» تشکیل میدهند. دراین‌جلسات دونفر حریف هریك خودرا به‌جای دیگری میگذارد، نقش اورا بازی میکند وحرفها واستدلالات‌اورابیان مینماید :مثلا رئیس اداره ومرئوسش هریك رل دیگریرا بعهده میگیرد وباینطریق صحنه‌ای بسیار جالب‌و آموزنده وخنده دار بوجود می‌آورد حریفان پریشب ما عبارت بودند ازآقای ... (وزیریکی ازکابینه‌های گذشته) که نقش روزنامه نگار رابازی میکرد وآقای ... (روزنامه نویس کهنه کار وورزیده) که در نقش وزیر سابق استدلال مینمود پس‌از مقدمه مختصری برنامه شروع شد.

ـوزیر ـراستی بهترین کاریکه آن نخست‌وزیر مرحوم کرداین‌بود که‌یکباره امتیاز تمام جرائد رالغو نمود، ومامدتی بدون مزاحمت توانستیم بکارها واصلاحات امور به‌پردازیم .واقعا اینهم شدکار که انسان همینکه وزیرشد، وخواست تمام فکر. وجان ومال خودرا برای خدمت بملت فداکند دیگر یك دقیقه راحت وامنیت ازدست روزنامه نویس نداشته باشد... ؟

ـروزنامه نویس ـآخر عالی جناب رکن چهارم دموکراسی...

ـوزیرـ بروخدا پدرت رابیامرزد، امروز همه علماء معتقدشده‌اند که دموکراسی هم مثل دوستی، برای کسی خوبست که خودرا برای‌آن آماده کرده ولیاقت آنرا داشته باشد.

بنابراین درکشور های عقب‌افتاده، مارکن دوم وسوم راهم تشریفات زائدی بیش نمیدانیم، چه رسد به رکن چهارم، که اصلا وجودخارجی ندارد ولقب «رکن» راشما خودتان به‌آن بخشیده‌اید...

ـروزنامه نویس ـخوب عالیجناب اگر مطبوعاتی نباشد پس ملت‌بچه وسیله‌ای ازاین همه خدماتی که کرده‌اید، ازاینهمه فداکاری، از این همه شهامت اخلاقی، از اینهمه نقشه‌های عالی، از اینهمه صرفه جوئی دربودجه مملکت ،ازاینهمه نظم وسرعتی که‌درکار ادارات بوجود آورده‌اید از اینهمه...

ـوزیرـ اووو... باباچه خبر است؟ قلمتان راکه مهار کنند افسار زبانتان رها میشود. البته راست است که‌برای‌تشویق رجال خدمتگذار مطبوعاتی هم لازم است تا خدمات آنهارا باآب وتاب بنویسدونامشان راباتجلیل وتعظیم ذکر کند. چون، بقول تلویزیون امریکائیان، رجال بزرك هرکشوری میراث ملت آن کشورند. ولی تصدیق بفرمائید که اینکار ملازمه بااین ندارد که‌شما روزنامه نویسان فورا خودرا لوس کنید، وحتی خصوصیات محرمانه «میراث های ملت»راهم در چندین هزار نسخه چاپ کرده وبه ثمن بخس دردسترس هرکس وناکسی بگذارید.

ـروزنامه نویس ـ به‌بخشید فرمودید «علماء» معتقدند که دموکراسی در کشورهای عقب‌افتاده ...

ـوزیرـ البته قصدم از علماءهمین ناظرین سیاسی ودیپلماتهاست دیگر ...

ـروزنامه نویس ـبعقیده عالیجناب ناظرین سیاسی ودیپلماتها از علماء هستند ؟ کاش کتاب «آمریکائی بدترکیب» را که دونفر آمریکائی ،بسبك بسیار جالبی نوشته‌اند خوانده بودید، و میدیدید غالبا دیپلماتها از بین چه کسانی انتخاب میشوند و چه عواملی موجب انتصاب آنها میگردد . راستی‌عالی جناب معتقد باین حرف جامعه شناسان نیستند که میگویند در حکومتی که فقط رای اکثریت حکومت کند همیشه شانس ترقی ، با ماموران متوسط است نه با افراد عالی ؟

ـوزیر ـ بنظرم ، بنابعادت روزنامه نویسی ، ایندفعه هم از اصل مطلب دور شدید و بحواشی پرداختید :مطلب سر این بود که مطبوعات اولا رکن چهارم دموکراسی نیست ، یابهتر بگویم اصلا «رکن» نیست . و ثانیا اینکه در کشورهای عقب افتاده نمی شود باین فضولها اجازه داد تا از روی بوالهوسی یا غرض رانی یابه تحریك این و آن پدر و مادر هر کس را خواستند بجنبانند . شما در این باره چه میگوئید ؟

ـروزنامه نویس ـبنده در قسمت‌اخیر فرمایشتان البته موافقم ، کیست که موافق نباشد ؟ کیست که هتاکی و افترا و شیادی را بوسیله مطبوعات مجاز بداند ؟ ولی جامعه‌ای که‌نام خودرا متمدن میگذارد فقط از راه قانون جلوی افراط رامیگیرد. چون اگر عدلیه‌ای باشد از راه تعقیب‌افترا واهانت و همچنین از طریق «جبران خسارات» بلائی بسر مفتری مغرض میشود آورد که دیگرنه خودش نه نظائرش هرگز پیرامون این قبیل شیادیهای مطبوعاتی نگردند . ولی کاریکه آن نخست وزیر مرحوم ، در کابینه ای که شما عضوش بودید ، کرد عینا شبیه اینست که دردهان تمام عابرین خیابان را بانوار چسب به‌بندید تا مبادا کسی بکسی فحش بدهد، و عنوان اینکار را حفظ حیثیت و آبروی مردم بگذارید . البته عالیجناب ، من منکر مفاسد هتاکی جرائد نیستم . ولی‌اگرعدلیه‌ای در کار باشد هتاکی و افترا عملا در جرائد آزاد غیر ممکن میگردد ولی در عوض بیست میلیون جمعیت همه بطور نامحسوسی مراقب ومربی‌جامعه وافرادومتصدیان امورجامعه‌میگردند.آیا برای‌عاملی‌که‌یك چنین نقشی حیاتی بعهده دارد جائز است آنرا تشریفاتی زائد نامید و بهمین طریق هم با آن عمل کرد ؟ آیا حق این نیست که آنرا رکن اول دموکراسی و مهمترین‌نگهبان آن شمرد ؟...

حاضرین همه کف زدند و جائزه را، که عبارت از یك قلم طلا بود، به آقای وزیر سابق (که نقش‌روزنامه نویس را بعهده داشت) دادند. ولی بنظر بنده اشتباه کردند : چون باحتمال قوی اگر به رای «ناظران سیاسی» وبنده گذاشته بودند جائزه را بحریفش میدادیم تا همینطوری بحفظ حیثیت ما ادامه دهند .

فعلا تا هفته آتیه خدانگهدار

دوستدار شما

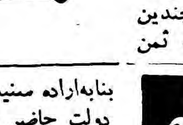

در انجمن های محلی شهر

بقیه از صفحه ۱۳

هیئت دولت و کلیه کارکنان‌سازمان های مملکتی همچنین از نمایندگان محترم مجلسین که‌درتصویب و تنقیه لوایح قانونی بادولت‌همکاری می‌فرمایند ازمدیران و کارکنان محترم جراید وزین پایتخت که درتنویر و تقویت افکار عمومی‌خدمت شایسته‌ای انجام میدهند بنام مردم تجلیل و سپاسگزاری می‌نماید . پیشرفتهائی که‌درزمینه تعمیم‌بهداشت و فرهنك خصوصا توسعه صنعت‌و کشاورزی وامور عمرانی تامین نظم وآرامش عمومی و عدالت اجتماعی- تقویت نیروی دفاعی و توسعه‌وسایل ارتباطی ـتعدیل بودجه و حفظ ارزش پول بعمل آمده شایان‌توجه می‌باشد وملت‌ایران به‌نتایج‌اقدامات انجام شده و برنامه‌هائی که در شرف‌انجام ویادردست اقدام است بدیده تحسین مینگرد .انتظاردارد بنابه‌اراده سنیه‌ملوکانه و مجاهدت دولت حاضر برنامه‌های‌نوینی که دروزارت‌خانه های دارائی ـ کار وامور اجتماعی و کشاورزی وسایر وزارت‌خانه‌ها بمورد اجراء گذارده خواهدشد دربالابردن سطح زندگی عمومی طبقات کارمندـ کارگر و کشاورز و تعمیم عدالت اجتماعی پیشرفتهای عالیتری حاصل نماید. ازاینکه درامور مهمه مملکتی از تجارب واطلاعات افراد مجرب همچنین از انرژی و نیروی جوانان تحصیل کرده بالاتفاق استفاده میگردد نهایت موجب امیدواری‌است خدمات اعلیحضرت فقید تاشهریور بیست رهبری شاهنشاه درآزادی آذربایجان ـ حل مشکل نفت ـ تجدید ارزیابی پشتوانه اسکناس بکار بردن نتایج آن دودرراه ترقی و توسعه اجتماعی واقتصادی ایران- رفرمهای اجتماعی و تهیه قوانین مترقی ایجاد سیستم دوحزبی توجه به‌طبقه جوان و فعال مملکت ـ حفظ استقلال وآزادی ایران،زیرا و تامین رفاه وآسایش ملت‌ایران بالاخره توجه وحمایت مقام منیع اسلطنت ازدولت خدمتگزار حاضر ریشه های ترقی و توسعه کنونی ایران را تشکیل میدهند اکنون کشور مادرراهی قرارگرفته که تحصیل سعادت وخوشبختی‌ما قطعی و حتمی بنظر میرسد .برای بثمر رسیدن نهضت ترقی وتوسعه کنونی کشورما ملت ایران بایستی قدری گذشت و فداکاری ازخود نشان بدهد اینك به‌نمایندگی از طرف ساکنین حوزه انجمن‌آمادگی خودرا برای کمك بانجام هدف های مذکور اعلام‌میدارد .

درخاتمه انتصابات اخیر کابینه همچنین انتصاب جنابان آقایان شهردار تهران ومعاونین محترم نخست‌وزیر را بجناب آقای دکتر اقبال صمیمانه تبریك عرض نموده امیدواراست که‌خداوند دولت‌ایشان را درظل توجهات اعلیحضرت‌همایون شاهنشاهی طولانی موید ومنصور فرماید .

پاسبانی تقدیر شد

جلسه هفتگی شورای همکاری با برزن سیزده بریاست تیمسار قریب با حضور آقایان محمد علی روشن، حاج تقوی ، حاج اسلامی ، حاج مظاهری ، ابوالقاسم سرمد ،معرفت، علائی ، چنگیزی ، جلال احمدخانلو، چوبین تشکیل شد آقای زرین خامه رئیس برزن بشورا آمد و مراسم تودیع بعمل آمد اعضای شورا از خدمات رئیس برزن قدردانی کردند اعضای شورا درباره بی آبی محل مطالبی گفتند و رئیس شورا اعلام کرد که موضوع را با شهرداری در میا ن‌خواهد گذاشت در این جلسه گفته شد که در فصل‌تابستان نوبت آب در خیابانهای سروش ، کهن ، امیر شرفی و خواجه نظام الملك ، امین الدوله هفتاد روز است. یکی ازاعضاء درباره وضع مستمندان صحبت کرد وی گفت عوارض‌خاصی که از این بابت وصول میشود باید برای کمك به مستمندان اختصاص یابد شورا از فعالیت پاسبان وظیفه شناس شماره ۱۴۸۵ قدردانی کرد

بزندگی مردم محل می‌اندیشند

پنجاه و هفتمین جلسه انجمن‌محلی شرق باغ صبا با حضور آقایان جواد قدیمی و رحمت‌اله سلیمی پور، دکتر نیك نژاد ،سرهنك قدوسی ، محمود سلیمی ، سرهنك‌سعیدی، جواد نوبری ،دکتر عابدینی ،مصباح ثقفی و عده‌از محترمین محل درمنزل آقای حسن حریری تشکیل گردید بدوا هفت فقره نامه و تلگرام‌واصله بامور جاری انجمن از مقامات دفتر مخصوص شاهنشاهی ، بازرسی کل نخست وزیر ، شهرداری تهران ، برزن ۱۳ ،وزارت پست و تلگراف توسط آقای‌محمود سلیمی‌دبیرانجمن قرائت وباطلاع آقایان اعضاء انجمن و اهالی رسید آقای دکتر نیك‌نژاد پیشنهاد کردند برای تشریك‌مساعی کامل با اداره کل امور شهر که ضمن بخشنامهٔ از انجمن های محل در مورد کمك به بینوایان استمداد کرده است کمیته خیریه در این حوزه تشکیل گردد در نتیجه تبادل افکار حجت‌الاسلام آقای حاج‌سید محمد طباطبائی مجتهد و آقایان نوریان باتفاق آقایان سلیمی پور ، دکتر نیك نژاد نوبری ، حریری انتخاب گردیدند که دراین‌امرخیر اقدام‌و بینوایان رایاری و مساعدت نمایند عدهٔ از اهالی از انجمن تقاضا کردند شعبه فروش نان ماشینی و شیر و ماست پاستوریزه در محل افتتاح شود آقای سلیمی پور رئیس انجمن اظهار داشتند با تیمسار سرلشکر ضرغام در خصوص‌تاسیس شعبه نان ماشینی مذاکره شد و ایشان یادداشت نمودند که اقدام شود و نسبت به شعبه شیر وماست پاستوریزه هم از شعبه پخش تقاضا خواهد شد که برای رفع احتیاجات اهالی شعبه مخصوصی در این محل افتتاح نمایند.

دکتر یحیی شهردار ـ متخصص جهازهضم

از بیماران محترم متمنی است که برای مراجعه به مطب بیست‌وچهارساعت قبل طرف صبح توسط تلفن ۳۷۰۳۵ وقت بگیرند

آ ـ ۳۰۴۹۹ ۱ـ۳

مدیر کل وزارت فرهنگ بخبرنگارما گفت :

در دبستانها و دبیرستانها کتابخانه تاسیس میشود

مقدمات تاسیس کتابخانه کودکان درپارك شهر آماده شده است

کتابخانه‌های سیار برای دهات تهیه میشود

درقطارها و ایستگاه‌ها کتاب فروخته خواهد شد

بدنبال اظهارات «گاردنر» مشاور یونسکو در باره کتابخانه های ایران واختتام کنفرانس کتاب در مدارس‌خبر نگارما امروز مصاحبه‌ای با آقای دکتر رازانی مدیر کل اداره نگارش وزارت فرهنگ بعمل آورد مدیر کل نگارش در این مصاحبه برنامه های فرهنگی وزارت فرهنگ را که برای توسعه کتابخانه ها و ترویج کتاب تهیه شده‌تشریح کرد :

کوشش ..

مدیر کل نگارش ابتدا گفت: تحولاتی که مخصوصا طی شش سال اخیر در امر تعلیم و تربیت با راهنمائی های خردمندانه شاهنشاه پیش آمده موجب رواج کتاب خوانی وکتاب دانی گردیده است وروزی نیست که کتابی تازه به چاپ نرسد ویا مولفی در صدد تدوین اثری نفیس ویا ترجمه ای مفید برنیاید مدارس ایران نیز بموازات امکانات مناسب عصر باراهنمائی وزارت فرهنگ در فکر ایجاد کتابخانه بر آمده اند . وتصمیم گرفته‌اند با تهیه کتب جالب جوانان را از سنین کودکی به خواندن مشتاق سازند وبه آنان بفهمانند که‌بهترین مونس زندگی کتاب است .

کتابخانه در مدارس

طی سه سال اخیر برای این منظور کوشش بسزائی بعمل آمده واینك بسیاری از دبیرستان ها دارای کتابخانه ودبستان‌ها وحتی بعضی از کودکستانها نیز از داشتن کتابخانه ای کوچك محروم نیستند

باوجود این اداره کل نگارش اقداماتی باین شرح بعمل آورده ویا طبق طرح های تهیه شده بزودی بمرحله اجرا در می آورد ایجاد کلاس کتابداری تا بدین وسیله افرادی مطلع تربیت شوند وکتابخانه هارا طبق اصول علمی اداره نمایند کار کتابداری تا آماده شدن افراد مناسب بر عهده دفتر داران مدارس ولدی الاقتضاء دبیران وآموزگاران که ساعات کمتری درس دارند واگذار شود ودرعین حال دانش آموزان خود بامر اداره کتابخانه ها آشنا گردند .

کمك از یونسکو

ـ جلب متخصص کتابداری از یونسکو و تبدیل کتابخانه کنونی وزارت فرهنك (کتابخانه فنی) به کتابخانه نمونه برای نشان دادن راه ورسم کتابداری و کتاب خوانی .

ضمنا چند تن از جوانان مستعد از هم اکنون دراین کتابخانه طریق کتابداری را از متخصصین فن می آموزند .

ـ تقسیم کلیه کتب موجود در انبار وزارت فرهنك وآنچه خریداری می شود بین آموزشگاه های کشور

ـ اختصاص اعتبار خرید کتب وزارتخانه به تهیه کتابهائی که‌بدرد کتابخانه های دبستانها و دبیرستان ها می خورد تحت نظر چند تن از اساتید عالی مقام .

ـ تهیه فهرست کتب برای دانش آموزان جهت تاسیس کتابخانه در دبستانها ودبیرستانها وارسال این سیاهه ها به کلیه آموزشگاه ها

ـ مذاکره با یونسکو برای‌ایجاد بورس کتاب داری بمنظور اعزام افراد مستعد به خارج از کشوربرای تحصیل دراین رشته .

ـ ایجاد کتابخانه کودکان در پارك شهر که مقدمات تاسیس آن به زودی فراهم خواهد شد .

ـتهیه وسایل انتشار کتاب‌شناسی ملی با کمك انجمن کتاب .

ـ تهیه مقدمات ایجاد کتابخانه های سیار برای بخش ها و قصبات ودهات

۱ ـ مطالعه در تهیه قفسه هائی برای معرفی و فروش کتب مفید در قطار ها وایستگاه های هواپیمائی وراه آهن هاو میدانهای عمومی شهر ها .

تشویق نویسنده‌وتهیه قانون

ـ تشویق مولفان ومترجمان برای تهیه کتب مفید و پرداخت پاداش های مناسبی به آنها .

ـ به تصویب رساندن قانون حفظ حقوق مولف تا نویسندگان بارزش آثار خود برای فرزندان خویش و عدم تقلید آن اطمینان کامل یابند .

شك نیست که تعمیم تعلیمات عمومی ومخصوصا توزیع سالی پنج میلیون جلد کتاب رایگان چهار کلاس اول ابتدائی و تبلیغ کتاب خوانی از طرف جرائد وارزانی بها از طرف ناشران تاثیری عمیق در رواج کتاب خواهد داشت . بهمین جهت وزارت فرهنك اطمینان دارد که تمام مردم روشن فکر ایران در راه این امر مهم از هیچگونه مساعدتی دریغ نخواهند داشت . بدیهی است همین که عادت به کتاب خوانی در جوانان پدیدار شودبسیاری از انحرافات که متاسفانه زاده‌بیکاری است از میان خواهد رفت وایران مقام شامخ باستانی خودرا در دنیای متمدن باز خواهد یافت .

تقدیر

آقای مهدی حکمی رئیس اداره تبلیغات و انتشارات فرهنك استان تهران براثر جدیت وفعالیت درامور محوله از طرف‌وزارت فرهنك واداره کل فرهنك‌استان کتبا مورد تقدیر قرار گرفت‌ومراتب بایشان اعلام‌شد.

برنامه مبارزه واحدهای ارتش

دنباله مسابقات فوتبال دوره‌ای ارتش از امروز در زمین چمن دانشکده افسری آغاز گردید.

برنامه مسابقات باین شرح اجراء می گردد .

ساعت ۳بعدازظهر امروز دانشکده‌افسری‌باتسلیحات‌ارتش ساعت۳بعدازظهر:روز پنجشنبه ۳۰دیماه دانشگاه نظامی با دانشکده افسری روز جمعه اول بهمن‌ساعت ۲ بعد از ظهر چترباز با شهربانی در زمین امجدیه ، قبل از مسابقه تاج و شعاع مسابقه خواهند داد سه شنبه ۵ بهمن سپاه یك بادبیرستان نظام ساعت ۸ صبح دژبان با چترباز در ساعت ۱۰ صبح در دانشکده افسری ساعت ۳بعداز ظهرمسابقه تسلیحات ارتش با دانشگاه نظامی در امجدیه انجام خواهد شد .

روزپنجشنبه ۷بهمن شهربانی با دبیرستان نظام ۳بعد از ظهر روز شنبه ۹بهمن چترباز بادبیرستان نظام ۳ بعداز ظهر در زمین چمن دانشکده‌افسری

دوره مخصوص شورای فرهنگی انگلیس برای دانشجویان خاورمیانه

لندن ـ ازجمله دوره‌هائی که توسط شورای فرهنگی انگلیس در ماههای آینده برای دانشجویان خارجی مقیم انگلستان ترتیب‌داده‌شده یك‌رشته گفتار ومسافرتهائیست که مربوط به تحقیق در منبع و طرز رشدسیستم پارلمانی انگلیس و طرز کار امروزه آنست .

گفتارهائی که دراین‌باره داده میشود شامل تاریخ و تشکیلات پارلمانی و دستگاه امروزه دولت است .دانشجویان در جلسات مذاکره مجلسین عوام واعیان شرکت خواهند جست .

دانشجویان ایران و سایر کشور های خاور میانه دراین دوره ها که شامل دیدار از دانشگاههای انگلیس است شرکت دارند و برای آنها گفتارهائی درباره‌افکار عمومی و حکومت دمکراتیك داده خواهد شد. درضمن‌طبق ترتیبات داده‌شده‌بموسسات انگلیسی‌ازجمله بدادگاهی درلندن و پرورشگاه دکتر برناردووبه پالایشگاه شرکت‌نفت شل کنار رودتیمز وموسسات راه‌آهن انگلستان خواهند رفت.

جناب آقای دکتراقبال نخست‌وزیرمحبوب

اکنون که‌پس‌از سالیان دراز تحت‌توجهات بندگان اعلیحضرت همایون شاهنشاه یکی‌از آرزوهای دیرین اقلیت آشوریهای ایرانی‌یعنی داشتن نماینده درمجلس شورای‌ملی جامه‌عمل پوشیده است انجمن آشوریهای تهران سپاس بیحدوحصر وتشکرات بی‌پایان خودرا به خاکپای مقدس شاهنشاه عظیم‌الشان ودولت محبوب آن‌جناب تقدیم نموده وامیدوار است‌که این اقلیت همانطوریکه تابحال به‌ثبوت‌رسانیده است درجان بازی وفداکاری درراه شاهنشاه ومیهن عزیز بیش‌از پیش ساعی وکوشا باشد.

رئیس هیئت عامله انجمن آشوریهای تهران ـ ویلهلم ابراهیمی

آ ـ ۳۰۶۲۵

آگهی دعوت مجمع عمومی

بدینوسیله از عموم سهامداران محترم شرکت سهامی روشنائی اتحاد مراغه دعوت میشود روزدوشنبه ۲۸بهمن ماه ۳۸ ساعت ۹صبح درمجمع عمومی شرکت که‌برابر ماده ۱۳ اساسنامهٔ شرکت درمراغه (محل کارخانهٔ روشنائی اتحاد واقعه درخیابان بلوری) منعقد میشود حضور بهمرسانند ودر صورت داشتن عذرموجه نمایندهٔ تام‌الاختیار کتبا معرفی‌واعزام فرمایند .

دستور جلسه ۱ـ انتخاب هیئت‌مدیره و بازرس
۲ـ تغییر ماده ۳۵ اساسنامه (مدت عضویت هیئت مدیره)
۳ـ استماع گزارش هیئت مدیره ٤ـ تصویب ترازنامه

آ ـ ۳۸۳۰۶ — **هیئت مدیره شرکت**

تقدیر

آقای تیموری بازرس عالی وزارت کشورو شهردار کرمانشاه چون در پیشرفت امور شهرداری و ازدیاد درآمد شهرداری نهایت کوشش و مجاهدت را بعمل آورده‌اید لذا بدینوسیله از زحمات و خدمات شما قدردانی میشود .

وزیر کشور ـ اتابکی

آ ـ ۳۸۳۲۸

از : اسپهانی

کارتهای دعوت

نمی دانم در ادارات دیگر کارتهای دعوت را چگونه پخش میکنند ولی آنچه سرو صدای همه را بلند کرده‌است وضع پخش کارتهای دعوت ورزشی است . زیرا مسئولین ورزش ما کارتهای دعوت را طوری به اشخاص مورد نظر میرسانند که گیرندگان کارت دعوت یااز لحاظ ضیق وقت نمی توانند در مراسم‌شرکت کنند و یا ناگزیر میشوند وعده های قبلی را زیر پا بگذارند .

معلوم نیست بچه دلیل‌کارت های دعوت تا آخرین لحظه در نزد مسئولین میماند و بعد با قید «خیلی فوری است» تقسیم میگردد .

در کشور های دیگر و یا موسسات خارجی در ایران موقعیکه مراسمی بر پا میشود لااقل به صاحبان کارت دعوت ده روز فرصت میدهند که خود را برای شرکت درمراسم آماده کنند ، کارتهای دعوت ما بقدری «فوری» است که وقت لباس پوشیدن و اصلاح کردن را هم از آدم سلب میکند .

از همه مهمتر اگر شخص دعوت شده به علل فوق‌نتواند در مراسم حضور پیدا کند ترتیب دهندگان مراسم‌ناراحت میشوند و حتی گاهی‌سوء ـ تفاهماتی نیز پیش می‌آید .

دیروز فدراسیون دو چرخه سواری ایران بمناسبت اعزام تیم ملی دوچرخه سواری به مسابقات «نیل» مصر کارت دعوت فرستاده است که در نوع خود بی نظیر است .

بدین معنی که این کارتها بزبان فرانسه تهیه شده و حتی روی پاکت نیز نام‌مدعوین را بزبان فرانسه «مادام و مسیو » نوشتند . ما که از دیر رسیدن کارتهای دعوت ایراد میگرفتیم دیگر نمی ـ دانستیم یك سازمان صد در صد ایرانی میتواند کارتهای دعوت را بزبان خارجی تهیه نموده و برای ایرانیان‌بفرستد. آیا در فدراسیون دوچرخه سواری ایران کسی فارسی نمی داند و یامیخواهند بهمه فضل بفروشند ؟

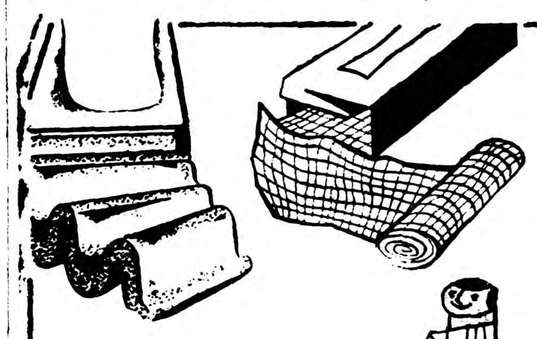

استحکام و مرغوبیت
تنظیفهای پشم پنبه‌ای وربا
لوازم پانسمان وربا بهترین معرف آنها است
خوبی آن شهرت بین‌المللی دارد
پهنا وطرز بسته بندی آن عالی است
لوازم‌مزبور نشان‌دهنده بهترین‌شکل استفاده ازموادخام‌است‌محصولات وربا از لحاظ‌حمل و نقل وسهولت انبار کردن دارای مزایای شایسته است زیرا با استفاده از جدید ترین دستگاههای منگنه حد اقل جا را میگیرد . محصولات وربا باغلب کشورهای‌جهان صادر میشود وبعلت مرغوبیت فوق‌العاده رضایت عموم را جلب نموده است .

نام کارخانه‌مادر طبقه اول نمایشگاه لیپزیك درصدفرهاف توجه عموم‌را بخود جلب نموده است .

برای کسب اطلاعات بیشتر بآدرس زیر مراجعه فرمائید:

VEB VERBANDWATTEFABRIK BREITENAU/SA.
Exportinformation: DIA Chemie, Berlin C2, Schicklerstr. 5-7
Zur Mese in Leipzing Dresdner Hof I, Stock

کارون آگهی

آ ـ ۳۸۳۵٤

فرهنگی ـ ورزشی

دانش‌آموزان چه مینویسند ...؟

پنجم ادبی دبیرستان دارالفنون

بعقیده ما وزارت فرهنك برای‌بالا بردن معلومات دانش آموزان بجای افزایش نمرات‌خیلی کار های‌بهتری میتوانست بکند .

ماازوزارت فرهنك‌سئوال میکنیم : که چرا در کلاسهائی که ظرفیت‌سی نفر دارد صد نفر مشغول تحصیل می‌باشند . چرا در هیچ مدرسه ای وسائل آزمایش کامل وجودندارد ؟

چرا در سراسر سال یك حلقه‌فیلم برای بیان یك موضوع‌تاریخی و یا یك مطلب جغرافیائی نشان نمیدهند تا دانش آموزان مجبور نشوندکتابها را حفظ کنند وبعد از امتحان فورا فراموش کنند ؟

چرابرنامه بعضی‌از دروس‌اختصاصی در هفته یکساعت ولی کار دستی‌که این روز ها جنبهٔ شوخی پیدا کرده دو ساعت وقت دانش آموزان راتلف مینماید .

چرا ازسال اول تا چهارم ابتدائی که پایه سالهای بعد است نوآموزان بدون هیچ شرطی قبول میشوند آیا از محصلی که بدون امتحان کارنامه گرفته چه توقعی باید داشت ؟

چرا اکثر دبیران و آموزگاران را بدون گذراندن کلاسهای تربیت معلم‌یا دانشسرا هااستخدام میکنید وآنها را به کلاسها میفرستید معلمی که‌باروش آموزش و پرورش آشنائی نداشته باشد میتواند شاگرد باسواد تربیت کند ؟

چرا وزارت فرهنك بمعلمین خود حقوق کافی نمیدهد تا با خیال راحت بتوانند وظیفه خود را انجا م‌دهند ؟

از همه مهمتر مطلبی که برای‌دانش آموزان خیلی ناگوار است این‌استکه هر روز ارزش تحصیلات را پائین می‌آورند مثلا چرا تاکنون کسانی که دیپلم داشتند بادرجه ستوان‌سومی خدمت وظیفه را انجام میدادند ولی از این پس دارندگان همان دیپلم باید طبق قانون جدید با درجه گروهبانی خدمت کنند ما از آنهائی که خود را پشتیبان دانش آموزان میدانند تقاضا داریم باین «چرا» ها جواب قانع کننده بدهند .

آغاز کاردانشمندان درمرکزاتمی دانشگاه تهران

تهران ـ ۱۱ دانشمنداز ایران و پاکستان‌و ترکیه یك دوره‌مخصوص دوماهه را درمرکز علوم اتمی سنتو در تهران آغاز کرده‌اند . دراین‌دو ماه‌دانشمندان کشور های مسلمان عضو سنتو تحت راهنمائی مربیان مرکز که اغلبٔ انگلیسی هستند وشامل دانشمندان رشته زیست شناسی اتمی میباشند کارخواهند کرد .این دومین دوره‌ایست که پس ازتجدید کارمرکز اتمی سنتوتشکیل میشود واین‌بار دوره مخصوص مربوط به استفاده ازفنون رادیو ایزوتوپ درمسائل کشاورزی است . پس ازخاتمه دوره رسمی که‌شامل گفتار وفیلم و تجارب علمی میباشد تسهیلاتی‌برای این دانشمندان جهت ادامه تحقیقات خودبا استفاده ازلوازم علمی مرکز داده خواهد شد.

مرکز اتمی مزبور تابستان گذشته توسط اعلیحضرت همایون شاهنشاه افتتاح گردید.

سازمان کمك کودك

نیکوکارانی که این‌هفته‌مارا مددکرده‌اند...

روز یکشنبه ساعت ۶بعد ازظهر چهارمین جلسه کمیته پنج نفری سازمان کمك کودك با حضورآقایان: محمد جواد حریری (نایب رئیس اطاق‌بازرگانی) ، علی اکبر کوثری (مدیر کل فرهنك استان) ، حاج میرزا عبدالله‌مقدم(عضواطاق‌بازرگانی) و سناتور مسعودی مدیر اطلاعات تشکیل گردید . در این جلسه خانم دکتر مهرانگیز منوچهریان وکیل دادگستری و آقای دکتر منوچهر عدنانی که اظهار تمایل کرده بودند افتخارا با سازمان کمك کودك‌همکاری نمایند شرکت داشتند پس از بحث درباره نحوه کار سازمان ، تصمیم گرفته شد که در آتیه کمیته هائی برای فعالیت های موثر و مداوم‌تشکیل گردد . همچنین در این جلسه نام نیکوکارانی که طی‌هفته گذشته کمك های نقدی و جنسی بسازمان نموده بودند قرائت گردید . ما ضمن تشکر از نیت خیرخواهانه آنان بدون‌اینکه مطلع باشند یا بخواهند نامشان را بعنوان‌اولین‌دسته که‌سازمان کمك کودك را مدد کرده اند منتشر می کنیم .

این نیکوکاران عبارتند از :

۱ـآقای دکتر محسن لك ۲۰٫۰۰۰ ریال .
۲ـ آقای حسن کاشانیان ۱۰٫۰۰۰ ریال
۳ـ آقای جعفر چایچی ۱۰٫۰۰۰ ریال
٤ ـآقای محمود انصاری ۵۰۰۰ ریال
۵ـ آقای کاظم کورس پانصد متر پارچه .
۶ـ دوشیزه شایسته حریری ۱۰۰۰ ریال
۷ـ دوشیزه سوسن حریری ۱۰۰۰ ریال
۸ـ دوشیزه نسرین حریری ۱۰۰۰ ریال
۹ـ دوشیزه مریم حریری ۱۰۰۰ ریال
۱۰ ـ دوشیزه مینو حریری ۱۰۰۰ ریال
۱۱ ـدوشیزه آذر حریری ۱۰۰۰ ریال
۱۲ـ دوشیزه کتایون‌حریری ۱۰۰۰ ریال
۱۳ـ همایون حریری ۱۰۰۰ ریال

که طی هفته گذشته بصندوق سازمان وجه پرداخته اند . نکته جالب ومهم برای ما اینست که دوشیزگان‌خرد سال شخصا سازمانی را که برای کمك بکودکان تشکیل شده است مدد مالی‌کرده اند .ضمن اظهار تشکر از کلیه هموطنان نوعدوستی که‌تاکنون اقدام خیرخواهانه ما را ستوده و پشتیبانی کرده اند بار دیگر آرزومی کنیم که هموطنان ارجمند سازمان کمك کودك را در این خدمت مقدس که پیش گرفته است یاری کنند .

کمیته اجرائیه سازمان

باطلاع عموم آقایان مالکین وزارعین ودام پروران حوزه غار وقشاپویه میرساند

جلسات شورای قانونی کشاورزی شهرری وحومه هرهفته روزهای چهارشنبه ارساعت چهاربعدازظهر درمحل اداره کشاورزی شهر ری تشکیل وبرای‌رسیدگی بمطالب ونظریات آقایان حاضر وآماده‌است لذاتقاضادارد آقایان مالکین وزارعین ودامپروران نظرات خودرادرموارد امور کشاورزی ودامپروری باین‌شوراارسال دارند تاشورا در حدود اختیارات قانونی خود ومقررات کشور درتامین نظریات ورفع نواقص اقدام نماید.

شورای کشاورزی شهرری

آ ـ ۳۰۶۵۹

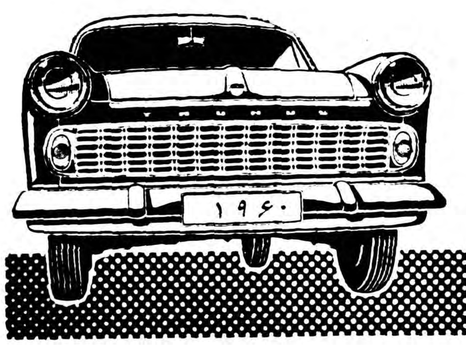

فورد آلمانی

«۱۲ ام»

مدل ۱۹۶۰

با

تغییرات بی سابقه و

زیبائی خیره کننده !

"TAUNUS"

FORD of Germany

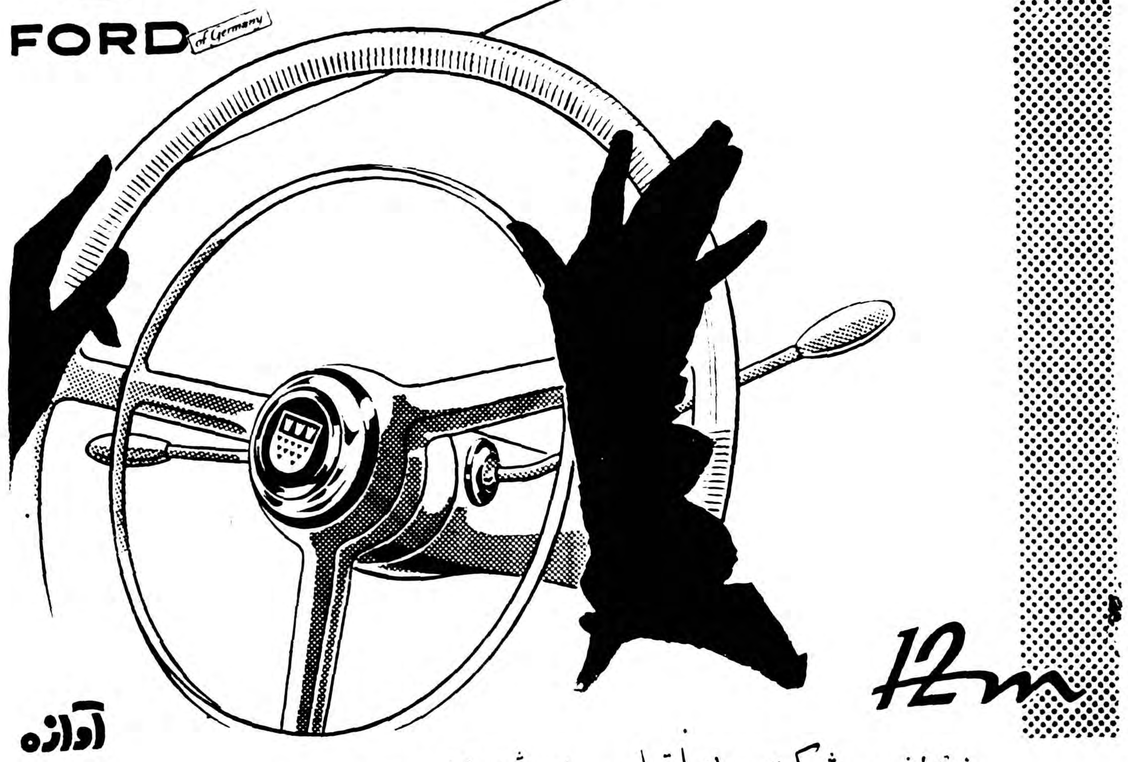

12m

آوازه

نماینده انحصاری : شرکت سهامی اتوپارس : خیابان شیراز ـ تلفن : ۳۶۵۵۵ ـ ۳۰۲۰۰۲

آ ـ ۳۸۳۱۲

زارعین ازوضع خود راضی هستند

بقیه ازصفحه ۱۳

نباتی وحیوانی است و مالکینی را می شناسم که دراین دوسه سال اخیر وجهی تهیه کرده ومی‌خواستند وسائل مکانیزه زراعتی را خریدهو چاههای عمیق ایجاد نمایند که شهرتهای بیجا و مغرضانه که می خواهند املاك را از شما بگیرند آنها را منصرف کرد بهر جهت اگر شصت متر قرار بدهند یاشش هزار هکتار برای شخص بنده بلا تفاوت است اما وقتی که خود مالکین با نهایت میل واشتیاقی حاضرند اقدام نمایند دلیل ندارد بدیگری واگذار شود واینگونـــه موارد واشخاص را هم نمی شود ملاك نامید که صاحب چند قریه ومزرعه باشند البته باید یك شرط بشود که مالك تعهد بدهد که از تاریخی که اقدام می شود در مدت یکسال بطور کامل واز هر جهت مکانیزه نماید واگر نکرد ملك را بدیگری انتقال بدهد ودراین جایك نکته راهم باید تذکر بدهم گاهی اسمی از رعایا وزارعین برده میشود وآنچه بنده از اخلاق جنوبی ها خبر دارم دو دسته اند اکثریت نزدیك باتفاق که اصولا برای معامله وخرید حاضر نیستند یك‌دسته خیلی کوچك که از هر جهت بیکاره و بیعاره واکنون هم در هرجا هستند نه اهل کار ورعیتی هستند ونه منافعی دارند این ها بتصور این که دراین ضمن ها چیزی عایدشان شودبرای هر کاری حاضرند درسال گذشته اوایل اسفند ماه یکی از زارعین اصفهانی مربوط به فریدن که آمده بود بمشهد مقدس مشرف شود نزد بنده آمده بود باو گفتم انشاء اله سال آتیه با خانواده می توانی عازم شوی و صحبت ازجریان شد گفت ما عموما ازوضعیت خود راضی هستیم نمی خواهیم برای خود زحمت ودرد سر ایجاد نمائیم .

التماس می کرد

امروز ما از محصول دیم دوسهم بمالك‌وهشت سهم خود می بریم واز فاریاب دو سهم ماویك سهم مالك مالیات ومخارج قنائی وغیره را مالك میدهد بایك نفر مامور دولتی سرو کار نداریم مگر خداوند عقل را بکلی از ما بگیرد تا بیك کار دیگری اقدام نمائیم و شروع کرد به التماس و قسم دادن که‌از این کار جلو گیری نمائید باو گفتم صحبت یك اقدام اجباری نیست و اگر هم هر قانونی بگذرد شما و نوع شما از هر جهت آزاد ومختار خود هستید این بود یك فقره از عقاید عمومی زارعین بهر جهت این مساعدت و همراهی برای مالکین که‌تا ششصد هکتار اراضی‌را جهت زراعت خودشان داشته باشند کاملا بمورد است واگر کمتر باشدشاید برای آنها صرف نداشته باشدزیرا قطع نظر از مبلغی که جهت خرید لوازم زراعت میدهند وباید اقساط خودرا مرتبا به پردازند یك خرج روزانه وماهانه هم دارند که برای صد هکتار یا هزار هکتار یکطور است آنچه بنده از روی حسابی که امروز به راننده های تراکتور ها وماشین آلات دیگر میدهند حساب میکنیم درحدودماهی سه‌هزارتومان مخارج حقوق راننده وسوخت‌دارند که‌درسال سی‌وشش هزار تومان میشود چهارهزار تومانهم سالیانه برای تعمیر وچیزهای دیگرحداقل خرج‌میشود که سالیانه چهل‌هزار تومان میشود دراینصورت اگـر کمتراز شش صدهکتار باشدچون برای اوصرف نمیکندقهرا ازمکانیزه شدن هم‌باید منصرف شد البته دلائل دیگرهم وجود دارد که‌بنظرم تاهمین اندازه که عرض شد کافی باشد.

قیمت اراضی

موضوع دیگر راجع به‌قیمت اراضی وطرز پرداخت است که بازهم متاسفانه بایدعرض شودتمام ازروی بی‌اطلاعی تنظیم شده‌قیمت اراضی هرجا یك میزان نیست و آقایانی که متصدی تنظیم ایـن لایحه بوده‌اند اگربهمه کشورراحاطه نداشته باشند البته تاقزوین‌تشریف برده وازبلوك ساوجبلاغ‌عبور کرده‌اند درهمین بلوك که آیااراضی یك‌قیمت دارد یاهر قسمت‌بنا به‌مقتضیاتی یك ارزش وقیمت دارد واین قسمت راهم نمیتوان درلایحه بطور قطع مشخص نمود وباید به کمیسیون اصلاح‌امور زراعتی اختیاری داد که بتوانند قیمت‌هارا ازروی عـدالت وحقگذاری تشخیص ومحسوب‌دارند وبازنقص دیگری که درهمین‌قسمت وجود دارد ملاك مالیات است برداخت مالیات‌وقیمت ملك‌بهیچوجه نه‌زیاد ونه‌کم دراینمورد دلیل نمی شود الآن که این شرح رامینویسم یك ملك دراصفهان بنظرم رسید که‌سابقا متعلق به‌خانواده بنده‌بوده است ولی امروز شاید پنجاه یك آنرا ندارند زارعین این محل به حمداله صاحب ثروت میباشند و چون خانه آنها درهمین ملك است علاقه فوق‌العاده بداشتن آنجادارند وهروقت یك‌نفر خواست سهم‌خود رابفروشد ده نفر مشتری لااقل‌پیدا میکرد وبدیهی است قیمت رابالا میبردند تاپانزده یاهفده سال قبل هرچه این ملك در حدود هزارو- پانصد تومان بود امروز بیستو- پنجهزار تومان است اماعایدات آن شاید به یکصدتومان نرسد البته مالیات آنهم روی عایدات دراینصورت نمیتواند ملاك فروش واقع‌شود این قسمت را من‌بـاب مثل عرض‌کردم موضوعهای دیگر هم همیشه که رسیدگی وتحقیق میخواهد.

افراز ملك

مطلب دیگرراجع به‌افراز ملك است کـه درخیلی موارد ابـتدا عملی نیست البته دردیم مشکل‌نیست ولی‌درفاریاب ومخصوصا قنات‌اگر شرکاء ازدوسه نفر بیشتر باشند محال است باینطور که فرض شود ملکی است که درحدود یك سنك از قنات آب دارد امروز چون تمام آب یك‌جادرملك جاری میشودوقوت پیشرفت رادارد ولی وقتی که‌چهار سهم یازیادترشد هرسهمی‌جداگانه نمیتواند وقادر نیست زمین‌رامشروب نماید وانگهی این اقدام چه‌دلیل ومنافعی دارد که چنین اقدامی بشود.

پایان

عریضه سرگشاده عشایر بنی‌کعب ومردم شادگان

به پیشگاه پدرتاجدار اعلیحضرت همایون شاهنشاهی

جان‌نثاران روسای عشایر بنی‌کعب ووجوه طبقات مختلف شادگان به‌نمایندگی از طرف عشایر وافراد خودآمادگی خودرا برای جان‌بازی و فداکاری درراه شاهنشاه محبوب وعظیم‌الشان ومیهن عزیز وباستانی درقبال هرمتجاوز ومتعدی بدین‌وسیله اعلام و تنفر وانزجار شدیدخود را ازیاوه‌گوئی وهرزگی رادیوهای بیگانه و آدمکشان عراق بسمع جهانیان میرسانیم وآماده برای جانبازی درراه تمامیت ارضی ومنافع ملی میهن باستانی خود می‌باشیم .

اعلیحضرتا

چندین قرن‌است از تاریخ شادگان می‌گذرد دراین‌مدت وقایع و حوادث بیشماری دراین منطقه وسیع و پرجمعیت اتفاق افتاده‌است که درتمام مراحل شاهدوستی ومیهن پرستی مردم وعشایر بمنصه ظهور رسیده و تاریخ آن موجود و قسمتی ازآن درتاریخ پانصد ساله خوزستان درج شده‌است شادگان امروز بااقدامات مهمی که برای عمران وآبادی‌آن‌ازطرف‌اهالی شروع شده درحال حاضر هزاران هکتار زمین‌های بایر و بیمصرف بانصب ماشین های بزرك آبیاری و تراکتور بزیر کشت درآمده وخوشبختانه مردمیکه براثر فقر و مخصوصا بی‌آبی بنقاط‌دیگر مهاجرت نموده ومتواری بودند باردیگر باماکن اولیه خود مراجعت وزمین‌های وسیع ومتروك‌را آباد ومعمور نموده‌اند و تنها نقص‌آن نبودن راه وعدم ارتباط دائمی بایکی از شهرستان های مجاوراست که خوشبختانه باتعیین دومیلیون ونیم ریالی‌که هیئت‌محترم دولت هنگام تشریف فرمائی به‌خوزستان برای احداث راه‌شادگان اختصاص داده‌اند این نقص‌نیزبرطرف شده است بعلاوه‌وجود جمعیتی درحدود (۸۰هزارنفر)در مرکز و حومه نزدیك که تنها مرکز بخش باید کلیه احتیاجات تمام سکنه وعشایر را تامین نماید وآبادانی ووسعت روز افزون شهر و ترقی و پیشرفت فرهنك‌وجود تاسیسات تجارتی واقتصادی ایجاب می‌نماید که دولت فعال ومحبوب‌ما بیشتر بامور اجتماعی واحتیاجات مردم آن توجه فرماید وباصرف مختصر هزینه و صدوردستورات مفید وعملی آنرا بصورت یکی ازآبادترین وپرنعمت‌ترین مناطق خوزستان تبدیل نماید هنگام تشریف فرمائی هیئت محترم به‌خوزستان باآنکه از طرف اهالی وعشایر عرایض و تلگراف و حتی نمایندگانی‌ازطرف‌عشایرومردم بحضور هیئت‌محترم‌رسیدندمتاسفانه‌نائل‌بدرك این فیض‌عظمی نشده واز بیشتر مزایائی‌که سایر شهرستانها وبخشهای خوزستان ازمسافرت هیئت دولت بهره‌مند شدندبی‌نصیب‌ماندند خوشبختانه:

درشماره ۱۰۱۰٤_مورخ ۱۲دیماه ۳۸ روزنامه اطلاعات خبری مبنی‌برتشکیل جلسه هیئت محترم دولت و تصویب و تبدیل دوبخش هندیجان و بندر معشور بشهرستان درج شده بود که حاکی‌ازتوجه به‌استان زرخیز خوزستان می‌باشد ولی ازشادگان باآنکه دارای جمعیتی دوبرابر بخشهای فوق‌الذکر واز لحاظ عمران و آبادی قابل مقایسه بادوبخش مزبور نیست نامی برده نشده بدیهی‌است درمورد شادگان باتوجه بکثرت جمعیت که مرکز عشایر شاهدوست و میهن‌پرست بنی‌کعب‌می‌باشد وباقدمت تاریخی آن‌که درعین حال دارای سازمان‌های‌مفصل اداری و اغلب‌دوائر بندر معشور وهندیجان تابع‌آن بوده وهستند و بیشتر مناطق‌نفت خیز و شهرهای خوزستان از محصولات کشاورزی‌آن استفاده می‌نمایند وهمچنین ازابتدای سلطنت اعلیحضرت فقید رضاشاه کبیر دارای سازمان‌های شهرداری و شهربانی بوده باید قبل ازدوبخش مذکور چنین تصمیمی اتخاذ گردد ضمنا بشرفعرض میرساند اهالی بکرات ومخصوصا هنگام تشریف‌فرمائی هیئت محترم دولت به‌خوزستان درخواست تبدیل بخش بزرك شادگان بشهرستان نموده‌اند که متاسفانه اقدامی بعمل نیامده‌است باتوجه بعرایض فوق واهمیتی که‌این منطقه‌مرزی دارد جان‌نثاران عشایر واهالی شادگان از پیشگاه مبارك شاهنشاه عظیم‌الشان وملت‌نواز که‌مرجع و چشم امید تمام ملت ایران بویژه عشایر می‌باشند استدعا داریم به‌مقامات مربوطه امر وتاکید فرمایند درمورد تبدیل بخش شادگان بشهرستان اقدام نمایند وباردیگر عشایر ومردم شادگان را مشمول عنایات ومراحم شاهانه فرمایند .

پاینده‌وجاوید شاهنشاه رعیت‌پرورما

جان‌نثاران روسای عشایر و طوایف بنی‌کعب شادگان و نمایندگان طبقات مختلف‌شادگان

آ_۳۸٤۳٤

سطل پلاستیکی پلاسکو رااز فروشگاههای زیر خریداری فرمائید

۱- خواروبارسعید	خیابان شاهپور اول بازارچه کربلائی عباسعلی
۲- مغازه پارس	خیابان فرهنك چهارراه‌خدایار
۳- فروشگاه‌کاشانی‌زاده	خیابان امیریه اول خیابان قزوین
٤- لبنیات نیك	خیابان امیریه‌جنب کوچه‌مهدیه
۵- فروشگاه محمدی	خیابان شهناز ایستگاه کلانتری
٦- خرازی جهان دوست	خیابان سیروس جنب کوچه کیا
۷- فروشگاه دریانی	خیابان امیرآباد مقابل‌گرمابه خسروی

آ_۳۸٤۰٦

آگهی اخطار

به‌آقای حاج علی حاج‌حسین دشتی ساکن بحرین ازتوابع خلیج فارس متهم صورت مجلس شماره ۳۳ر۳٤ گمرك بوشهر اخطارمیشود که طبق تقاضای اداره گمرك بوشهر قرار بدل از جریمه شماره ۸٤۲رق۳۸از طرف آقای جانشین بازپرس دادسرای بوشهر درباره‌شما بمیزان مبلغ ۷۰۲٦۳٦ ریال بدهی شما بابت جریمه صورت مجلس بالا صادر واصل قرار درتاریخ ۱۰ر۹ر۳۸جهت اجراء به‌اداره گمرك بوشهر ابلاغ گردیده چون شما ساکن بحرین می‌باشید و پرونده دیگری بشماره ۲۹ر٦۵ برعلیه شما تنظیم شده بوده که برابراعلام اداره گمرك از جرم این پرونده تبرئه حاصل و کالای‌این پرونده به مبلغ۲۵۰۹۷۰ ریال بفروش رسیده و حاصل فروش آن موجود می‌باشد لذا طبق تقاضای شماره ۱٤۱۱۱_۲۸ر۹ر۳۸ اداره گمرك بوشهر برك پیش آگهی ورونوشت قراردرروزنامه های رسمی کشور جهت اطلاع‌شما درسه نوبت هرسه روز یکمرتبه ابلاغ که بااستفاده ازمفاد آنها بدایره اجرای گمرك بوشهر مراجعه تاترتیب اجرای‌مفاد قرار صادره درباره شما داده شود بدیهی‌است در صورتیکه پس ازانقضای مدت مزبور خودرا معرفی ننمائید دایره‌اجرای اداره گمرك بوشهربرابر مفاد آئین‌نامه‌اجرای قانون مبلغ۲۵۰۹۷۰ ریال طلب شمارا ازمبلغ ۷۰۲٦۳٦ریال برداشت ومفاد قراردرباره بقیه بدهی شما راجع بـه پرونده صورت‌مجلس ۳۳ر۳٤ بوشهر غیابا بمورد اجراء گذارده خواهدشد .

رئیس اجرای اداره کل گمرك بوشهر_امامی عراقی

پیش آگهی اجرا

آقای حاج‌علی حاج حسین دشتی ساکن بحرین دارای پیشه بازرگانی چون مبلغ ۷۰۲٦۳٦ریال بدهی شمارا بموجب نامه قرار شماره ۸٤۲رق۳۸که عینا درج‌میشود .اصل قرار که بابت جریمه صورت مجلس شماره ۳۳ر۳٤ دربرابر مبلغ هفتصدودوهزاروششصد وسی وشش (۷۰۲٦۳٦) ریال درباره شما ازطرف آقای جانشین بازپرس دادسرای بوشهر صادر وطی نامه شماره ۱۰۵۸_۱۰ر۹ر۳۸ از طرف دفتر بازپرسی دادسرای بوشهر جهت اجراء باین اداره ابلاغ گردیده است نظر باینکه طبق‌مفاد قانون کیفر مرتکبین قاچاق‌بایستی قرار مزبور را رویت نمائید و برابر اطلاع واصله سکونت شما دربحرین از توابع خلیج فارس بوده ودولت نیز فعلادربحرین دارای نماینده نمی‌باشد و شما علاوه‌ازپرونده صورت مجلس شماره ۳۳ر۳٤که قرار بدل از جریمه آن صادر و یکنسخه رونوشت مصدق آن به‌ضمیمه این پیش آگهی لاك ومهرشده می‌باشد پرونده دیگری بشماره٦۵ر۲۹ باتهام شما درداداره گمرك بوشهر موجود است که طبق اطلاع از جرم منتسبه پرونده اخیر تبرئه حاصل و کالای این صورت مجلس باحضور نماینده دادستانی بوشهر فروخته شده و حاصل‌فروش موجوده آن بالغ‌بردویست و پنج‌هزار ونهصدوهفتاد (۲۰۵۹۷۰ریال) می‌باشد لـذا بدهی شما بابت پرونده صورت مجلس شماره ۳۳ر۳٤بوشهر مبلغ ۷۰۲٦۳٦ ریال تعیین کرد وازمبلغ مزبور شما فقط ریال آن را پرداخته‌اید مطابق ماده ۱۰قانون متمم مورخه ۱۳۱۵مقررات آئین‌نامه اجراء و قانون مالیات بردرآمد اخطار می‌نماید که چنانچه درظرف ده(۱۰)روز از تاریخ رویت این برك مبلغ ۷۰۲٦۳٦ ریال بدهی خود را باین اداره کارسازی ننمائید ازاموال منقول یاغیر منقول شما توقیف و برای وصول طلب اداره کل گمرك فروخته خواهدشد .

توضیح مبلغ ۷۰۵۹۷۰ ریال حاصل فروش کالای صورت‌مجلس شماره ۲۹ر٦۵ازمبلغ بدهی شما برداشت ومفاد قرار غیابا دربرابر مانده بدهی شما پس از کسر مبلغ اخیر اجراء خواهدشد .

رئیس‌اداره گمرك‌بوشهر_بحرینی

رونوشت قرار شماره ۸٤۲رق۳۸ بازپرسی بوشهر

ثانیا درمورد تقاضای شماره ۲۹ر۱۲۲۳۷_۳ر۷ر۳٤ اداره گمرك بوشهر دایر بصدور قرار بازداشت درباره حاج‌علی دشتی ایرانی‌مقیم بحرین صاحب کالای قاچاق موضوع صورت مجلس ۳۳ر۳٤ درازاء پرداخت مبلغ۷۰۲٦۳٦ ریال جریمه مورد مطالبه که پس از وصول پرونده و ضمائم آن ویك‌سلسله تحقیقات درمورد تقاضا بالاخره در تاریخ ۲۸ر۸الی ۳ر۹ر۳۸ پرونده خارج ازنوبت مورد بررسی واقع بااعلام کفایت تحقیقات بشرح زیر اقدام میشود .هرچند متهم دوفقره بارنامه صادره از بحرین‌ارسال‌وباستنادآن کالای‌مکشوفه‌را متعلق بخود و قاچاق ندانست ولی نظر بصورت مجلس مورخ ۱۰ر۳ر۳٤ مامورین مرزبانی و تعقیب قاچاق که بنابراطلاع‌قبلی از طرف مرزبانی درجه یك بوشهر بشرح شماره ۱۲۹۱_۱۰ر۳ر۳٤ودفتر گمرکی لاور بشماره ۲٦۳_۸ر۳ر۳٤درخور غیر مجاز بنام زیارت به‌لنج‌بدون‌شماره‌ومسلح‌باکالای مکشوفه برخورد وباوقوع تیراندازی ،دستگیرگردیده وبارنامه‌ای‌که مربوط به‌محموله لنج باشد درآن دیده نشده بی‌اعتباری آن محرز است زیرا درصورتیکه فی‌الواقع حمل کالاقانونی ودارای مدارك‌مربو و عازم گمرك مقصد بوده موجبی نداشته که اولادر جزیرعیر مجاربهبو بگیرد و ثانیا درموقع برخورد به‌مامورین اقدام به‌تیراندازی و بعدهم فرار نمایند لذا باتوجه باظهارات سه‌نفر مسافریکه در لنج بوده‌اند و سایر مطلعین قضیه که‌ازآنان تحقیق گردیده و اینکه طبق نامه‌مورخ ۲۸شوال ۷٤حاج‌علی دشتی بشرح صورت‌مجلس ۳۳ر۳٤گمرك نامبرده صاحب کالامعرفی گردیده‌است طبق‌ماده ۵و۷ قانون‌مجازات مرتکبین قاچاق قرار بازداشت حاج‌علی حاج‌حسین دشتی ایرانی مقیم بحرین را درمقابل پرداخت مبلغ ۷۰۲٦۳٦ ریال جریمه مورد مطالبه گمرك بوشهر درازاء هرپنجاه ریال یکروز صادر واعلام میدارد که‌درهرحال تمام مدت بازداشت بیش ازدوسال نخواهد بود ومقرراست پرونده‌جهت ابلاغ‌واقدام به‌اداره گمرك شهرستان بوشهر اعاده شود .

جانشین بازپرس‌بوشهر_حسین‌اسکوئی‌زاده

آ_۳٦۹۹٦ ۳_۱

گروه فرهنگی هدف

کلاسهای انگلیسی هدف برای ترم‌دوم کلاسهای جدید خود ، داوطلب‌می‌پذیرد برای ثبت‌نام‌وتعیین کلاس‌منتهی‌تا۳۰دیماه‌بدفتردبیرستان شماره ٤هدف واقع‌درکوچه میرشکار _ خیابان سوم اسفند از ساعت ۵تا۷ بعداز ظهر مراجعه نمائید . تلفن٤۳٦٤۳

آ_۳۸۰۲٤ ۳_۱

درشماره ٦٦

اطلاعات کودکان

سه‌گلوله «داستان‌هفته»

نام برندگان مسابقه تمبر برنده

درمیان دشمن

مهیج‌ترین داستان قهرمانی سال

گاوباز — داستان قهرمانی

گزارش خبرنگاران ما از مدارس:

حکیم نظامی، دارالفنون، تاج‌کرج، بابك، اسدآبادی، راشدی، فارابی‌کرج، علمیه، نوبنیادکرج، مروی، وحید، شرف، حافظ، زینت شیراز،

بازی‌خطرناك — یك داستان فراموش نشدنی

تارزان، بوکی، شمشیرزن، دردل‌طوفان

اطلاعات کودکان هرهفته زیباتر وخواندنی‌تر ازهفته پیش

چهارشنبه‌ها منتشرمیشود ۵ ریال

ایطالدون ساندوز را فقط درکاغذهای زرورقی‌که دارای علامت مخصوص ساندوز است خریداری فرمائید

باحترام روح مرحوم ثقةالاسلامی نماینده تبریز

جلسه امروز مجلس ختم شد

امروز در مجلس شورای ملی‌همه صحبت ها در اطراف فوت مرحوم موسی ثقةالاسلامی نماینده تبریز دور میزد .

تصادف در اروپا

مرحوم ثقةالاسلامی چهار ماه پیش بقصد دیدار دخترش که در اروپا اقامت دارد از ایران خارج شد . قریب یکماه پیش طبق خبری که بتهران‌رسیدمرحوم‌ثقةالاسلامی‌درراه یوگسلاوی در اثر تصادف اتومبیل بسختی مجروح و نصف بدن او بکلی فلج شد، مجروح مدتی در یکی‌از بیمارستانهای یوگوسلاوی تحت عمل‌جراحی و مداوا قرارگرفت و چون بهبودی حاصل نشد به‌وین منتقل گردید ودر آنجابستری شد اما باکمال تاسف مداوا موثر واقع نگردید و آقای ثقةالاسلامی شب شنبه گذشته دار فانی را وداع گفت این خبر باوجودیکه همانروز هابه تهران رسید قطعی نبود تا اینکه دیروز خانم آنمرحوم که بعداز پیش‌آمد و مجروح شدن شوهر خود باروپا مسافرت کرده بود جریان را به تهران اطلاع داد .

مرحوم ثقةالاسلامی فرزند مرحوم ثقةالاسلام از سران آزادی ایران بود ، آنمرحوم‌دارای چهار فرزند است .

در جلسه علنی

ساعت ده‌ونیم صبح امروز مجلس شورای ملی بریاست آقای سردار فاخر حکمت تشکیل شد و بعد از رسمیت جلسه آقای رئیس اظهار داشت :

خاطر آقایان نمایندگان محترم‌از واقعه جانگداز فوت مرحوم موسی ثقةالاسلامی در بیمارستان وین مستحضر شده است .

این واقعه ناگوار قلوب همه مارا جریحه‌دار (صحیح‌است ـ صحیح است) وهمه را غرق‌اندوه ساخته است (صحیح است)

مرحوم ثقةالاسلامی علاوه‌براینکه شخصا جوان تحصیلکرده ونماینده شایسته‌ئی بود از خانواده بزرك آذربایجان بود که در راه‌مشروطیت و میهن همه‌گونه فداکاری وجانبازی نمودند (صحیح است)

تصور نمیکنم هیچ ایرانی شریفی، آزادیخواهی و جانبازی این‌خاندان را در راه مشروطیت از یاد برده باشد ، بالاخص شهادت شادروان ثقةالاسلام بزرك را در روز عاشورا از طرف اجانب .

من از طرف آقایان محترم باین خاندان جلیل و بازماندگان آن مرحوم تسلیت عرض میکنم و از درگاه خداوند برای روح آنمرحوم طلب مغفرت می‌نمایم .

فراموش نمیشود . . .

بعد آقای نورالدین امامی پشت تریبون قرار گرفت و گفت :

«له ملك ، ینادکل یوم ـ لدو للموت و ابنوللخرابی »

برای خدا ملکی هست که شبانه روز فریاد میکندبزائید برای مردن وبنا کنید برای خراب شدن .چاره چیست و چه میتوان کرد ؟ ازخاك آمده بایستی بخاك هم برود ـ کاروان در حرکت است یکی بعنوان‌پیش قراول زودتر بمنزل میرسد ولی آخرین فرد کاروان هم بایکی دوساعت تاخیربمنزل خواهد رسید.

موسی ثقةالاسلامی بمنزل رسید. باسر بلند و افتخار .

خون ثقة الاسلام شهید تا دنیا باقی است غلیان خواهد داشت .

مبارزه مرحوم ابوالحسن ثقة الاسلامی که چندین دوره افتخار نمایندگی مجلس شورای ملی را داشته در ادوار ۱۳ و۱٤ مجلس فراموش شدنی نیست . ناطق‌سپس در حالیکه بغض گلویش راگرفته بود ادامه داد :

آیا میشود فراموش کرد که موسی ثقة الاسلامی در سالهای ۱۳۳۰ تا ۱۳۳۲ با آزادیخواهان قلابی چگونه مبارزه میکرد ؟یکروز از تبریز و فردای آنروز از تهران صدای اوبگوش ما میرسیدسروران! پنبه از وزارت کشاورزی تقدیم یك همکار عزیز و مهربان خود داشت .

مرحوم ثقةالاسلامی

را از دست داده‌ایم خدای بزرك همگی شما را سلامت بدارد وتوفیق خدمتگذاری عنایت و به‌بازماندگان آن فقید هم صبر عنایت بفرماید.

سعدیا مردنکو نام نمیرد هرگز

مرده آنستکه‌نامش به‌نکوئی‌نبرند

من از طرف نمایندگان ملت بحضرت آیةالله ثقةالاسلام عموی بزرگوار آنمرحوم تسلیت عرض میکنم البته پس از ورود جنازه‌آن مرحوم خبر تشییع جناه و مجلس ترحیم بعرض خواهد رسید .

ختم جلسه

ساعت ده و سه ربع جلسه ختم گردید و جلسه آینده بروز پنجشنبه موکول شد . ضمنا در جلسه امروز آقای فضائلی سئوالی راجع به‌صدور پنبه از وزارت کشاورزی تقدیم داشت .

صدور پنبه و مدارس ایران درعراق

دوسئوال زیر درجلسه گذشته وامروز تقدیم مجلس شورایملی شد

مقام معظم ریاست مجلس‌شورایملی تمنی‌دارم‌بجناب آقای وزیرکشاورزی اطلاع داده شود جهت توضیح درباره سئوال ذیل‌درمجلس حضوربهمرسانند:

باوجود بیانات صریح جناب آقای دکتر اعتبار وزیر بازرگانی در جواب جناب آقای ارسلان خلعتبری مبنی براینکه دولت صدور پنبه را ممنوع‌نخواهد کرد معهذا اقدامات و تلاشهای بعضی از عناصر ذینفع وانعکاس آن‌درروزنامه ها و همچنین شایعه ترمیم مجدد کابینه باردیگر این توهم رابشدت‌ایجاد کرده است که‌صدور پنبه ممنوع خواهد شد .

این شایعه از هم‌اکنون کشاورزان شمال را در اقدام وتعقیب کشت پنبه وتهیه مقدمات آن دلسرد و مردد ساخته وبدون شك توسعه‌این‌شایعات‌موجب پائین آمدن سطح کشت پنبه در تمام کشور خواهدشد .

همچنین اینگونه شایعات موجب خواهد شد که خریداران پنبه ایران در دنیا متوجه سایر کشور های صادر کننده پنبه شوند وبازار پنبه ما که اخیرا براثر کوشش کشاورزان وبازرگانان ومراقبت‌ونظارت دولتهابزحمت وبااشکال فراوان حفظ شده به‌آسانی ازدست برود .

وزارت کشاورزی برای مقابله با این شایعات وتکذیب آن با توجه‌بفوریت امرچه اقدام موثری خواهد کرد . تاکشاورزان یقین واطمینان پیدا کنند که سیاست دولت در زمینه تشویق صدور پنبه تغییری نکرده‌ونخواهد کرد.

محمد فضائلی

مقام معظم ریاست مجلس شورایملی

متمنی است مقرر فرمائید جناب‌آقای‌وزیرفرهنك وجناب آقای‌وزیرخارجه درمجلس محترم شورای‌ملی حاضر شده بسئوالهای‌پائین پاسخ‌دهند .

۱ـ آیا حقیقت دارد که دولت عراق مدارس ایرانی را در آن کشور بسته است یاخیر ؟

۲ـ در صورت صحت دولت ایران چه فکری برای تحصیل شاگردان ایرانی مقیم عراق نموده وتکلیف کارمندان فرهنك مامور عراق چه‌خواهدبود؟

۳ـ اقدام متقابل دولت در مقابل این‌عمل دولت‌عراق چه‌خواهد بود ؟

باتقدیم احترام ـ امیدسالار

درصورتیکه قصابها دست از گرانفروشی برندارند پروانه کلیه آنها لغومیشودو

شهرداری گوشت‌بسته‌بندی‌شده میفروشد

برای تامین‌گوشت‌مورد نیاز تهران بانك ملی بچوبداران وام میدهد

امروز قرارداد ساختمان کشتارگاه جدید تهران بامضاء رسید

امروز اطلاع حاصل‌شدکه شهردار تهران دستورات جدیدی مبنی بر جلو گیری کامل از اجحاف قصابها صادر کرده است . شب گذشته کمیسیونی در شهرداری نظر داده است که در صورت عدم رعایت‌نرخ و ادامه گرانفروشی پروانه کلیه قصابیهای تهران لغو خواهد شد ودر مقابل‌دکانهای‌آنان کامیونهای‌مخصوص شهرداری و دولتی گوشت بسته‌بندی شده را مانند ماهی بخریداران‌عرضه می‌نمایند .

یك مقام مطلع در شهرداری به خبر نگار ما گفت شهردار مصمم است که با این ترتیب برای همیشه به مسئله کمبود و گرانی گوشت پایان دهد .

وضع گوشت

وضع کشتار در تهران عادی است و تا ساعت ۱۱ کشتار ادامه داشت و تعداد کشتار مورد مصرف شهر به هفتهزار راس بالغ شد .

بازرسان شهرداری

یکصد و شصت بازرس شهرداری در گوشه و کنار شهر سر گرم بازرسی از دکانهای قصابی میباشند وشهرداری از مردم برای مبارزه با گرانفروشی گوشت تقاضای‌کمك‌کرده است .روز گذشته بازرسان شهرداری سه هزار و صد تومان قصاب های متخلف را جریمه کرده‌اند .

وام به‌چوبداران

شهرداری تهران از بانك ملی خواسته است که برای‌فراوان‌شدن گوشت در تهران‌و حل مشکلات مربوط بآن‌بانك‌ملی بعده‌ای‌چوبدار وام بدهد . خبرنگار ما اطلاع می دهد که بانك ملی حداکثر بادادن ۵۰ میلیون ریال اعتبار بچوبداران آنهم بعده زیادی از آنهاموافقت کرده‌است حداکثر این اعتباریك میلیون ریال است و بنابر این اعتبارات حداقل بین ۵۰ چوبدار تقسیم خواهد شد .

خبرنگار ما اضافه میکند که بانك‌ملی این اعتبار رابشهرداری نمیدهد زیرا شهرداری از تمام اعتبار قانونی خود که ٤۰۰ میلیون ریال میباشد استفاده کرده است این اعتبار بچوبداران داده میشود آنها نیز در مقابل بانك ملی وسیله بانك های دیگر ضمانت میشوندبانك ملی امیدوار است که این اقدام در انجام نظر شهرداری درتامین گوشت مورد نیاز تهران موثر واقع شده و اعتبارات دریافتی را نیز بموقع ببانك ملی برگردانند.

در مورد اعتبارات شهرداری نیز باید گفت که شهرداری هر شهر میتواند یك سوم درآمد سال‌قبل اعتبار از بانك ملی دریافت نماید وشهرداری تهران نیز از این نصاب استفاده کرده است .

قرار داد کشتار گاه

امروز قرار داد ساختمان کشتارگاه جدید تهران بامضاء شهردار تهران رسید بموجب این قرار داد که جمع مبلغ ۱ ن‌در حدود دویست میلیون ریال است کشتارگاهی در محل‌فعلی کشتارگاه تهران ساخته میشود که با بهترین کشتار گاه های دنیا برابری خواهد کرد در این کشتار گاه‌میتوان روزانه ۸۰۰۰ راس گوسفند و بز و ۸۰۰ راس گاو کشتار نمود .

این کشتار گاه مجهز بسرد خانه های محکمی است که گوشت را بلافاصله پس از کشتار خنك میکند این امر از نظر بهداشتی بسیار لازم و ضروری است ضمنا در کشتارگاه جدید از کلیه فرآورده های دامی بخصوص از خون دامها که اکنون بلامصرف است بصورت پودر خون که مصارف زیادی دارد استفاده خواهد شد پیش بینی شده است که یکرشته خط فرعی‌راه آهن‌از ایستگاه راه آهن تا مرکز کشتارگاه کشیده شود تا بدینوسیله دامها مستقیما در کشتارگاه تخلیه شوند .

و ازعبور و مرور آنها که از نظر بهداشتی و هم از نظر عبور و مرور وسائل نقلیه اشکالاتی بوجود می‌آورد بدینترتیب جلو گیری شده باشد ضمنا میتوان‌از طریق‌راه آهن مستقیما گوشت پسرد خانه های کشتارگاه منتقل کرد .

طبق گزارش رسیده از آبادان

عراق بفکر لاروبی اروندرود افتاده است

راهنمایان ایرانی که دراستخدام دولت عراق بودند از ادامه‌کار برای عراق خودداری کردند

لاروبی‌اروندرود

گزارش خبرنگارما درآبادان حاکی است که کشتی‌های لاروبی عراق که‌اززمان انقلاب ۱٤ ژوئیه تاکنون دربندربصره پهلو گرفته‌واز آنها استفاده نمیشد مجددا در اروند رود (شط‌العرب) مشغول لاروبی گردید. گزارش خبرنگارما همچنین حاکی است که‌دولت سابق عراق هفت فروند کشتی لاروبی داشت‌که سالها در اروندرود شط‌العرب مشغول لاروبی بوده‌اند ولی پس‌از انقلاب عراق بدستور دولت جدید کشتی‌های‌مذکور دربندر بصره پهلو گرفته وهیچگونه استفاده‌ای ازآنها بعمل نمی‌آمد تااینکه هفته گذشته جلسه‌ای باحضور عده‌ای از ماموران عراقی وکارشناسان روسی برای لاروبی مجدد اروند رود درکاخ استانداری بصره تشکیل گردیدو پس‌از مذاکرات مفصل قرار شد که پنج فروند ازکشتی‌های مذکور توسط متخصصین روسی تعمیر ودراروند رود (شط‌العرب)مشغول لاروبی شوند .

در تعقیب این تصمیم اخیرا پنج فروند کشتی لاروبی مذکور باسامی تیگان ـلیگر ـانگر ـ بصره‌و بغداد درنزدیکیهای فاوواقع دراروند رود به‌لاروبی پرداخته‌اند .

اخراج راهنمایان ایرانی

گزارش دیگر خبر نگار ما درآبادان حاکی است که اخیرا عده‌ای از راهنمایان ایرانی که در استخدام دولت عراق برای راهنمائی کشتی های خارجی در بندر فاو ونقاط‌دیگر اروند رود مشغول کار بودند از کار برکنار و بجای آن راهنمایان عراقی استخدام و مشغول کار گردیدند .

امروز عده‌ای از این راهنمایان ایرانی که از کار بر کنار شده در آبادان اظهار میداشتند دولت عراق کرارا به آنها پیشنهاد نموده که مجددا در استخدام عراقیها باقی‌مانده و تبعیت آن دولت را قبول کنندولی راهنمایان ایرانی با این پیشنهاد جدا مخالفت نموده و اکنون درآبادان بسر میبرند .

باید دانست که اکثر این‌راهنمایان ایرانی هر کدام متجاوز از ۱۵ سال است کشتی هائی که عازم‌آبادان و خرمشهر بوده آنها را در شط‌العرب هدایت نموده و تجربه های گرانبهائی در این مورد دارند .

بعداز ظهر امروز خبرنگار ماازاهواز اطلاع‌دادکه عده‌ای‌ازکارشناسان روسی درپادگان نظامی عراق واقع درشعیب جنوب بصره‌به افرادتعلیمات نظامی میدهند .

همین گزارش اضافه میکند که عده‌ای ازشیوخ نزدیك مرز ایران که مورداعتماد عبدالکریم قاسم‌نبودند به بغداد احضار شده وبه آنهااظهار داشته اندکه چند روزی در بغداد بمانند .

درمحافل مطلع عراقی‌شهرت دارد که این افراد رااز محل خود تبعید کرده اند لیکن دولت عراق برای جلوگیری از انعکاس نامطلوب این عمل چنین جلوه داد که شیوخ‌برای دیدن عبد الکریم قاسم در بغداد بمانند .

اعلامیهٔ سازمان پیمان مرکزی

در زمینه‌های توسعهٔ کشاورزی کشورهای منطقه‌ای سازمان پیمان مرکزی

امروز از طرف‌وزارت‌خارجه‌اعلامیه «سنتو» بشرح زیر انتشار یافت :

بیش از هشتاد در صد جمعیت کشور های منطقه ای سازمان‌پیمان مرکزی یعنی ایران ـ پاکستان و ترکیه زندگی خود را مستقیما یا غیر مستقیم از محصول کشاورزی یا دامی تامین میکنند .

همانگونه که در سایر نقاط جهان حکمفرما است مسئله‌مشکلی که در کشور های منطقه ای‌سازمان وجود دارد تکثیر روز افزون نفوس به نسبت خوار بار و محصولات کشاورزی میباشد برای آنکه‌بتوان سطح زندگی کنونی را حفظ‌نمود محصولات کشاورزی و حیوانی بایستی اضافه گردد و برای بالا بردن سطح زندگی لازم است بیش از اینها بمیزان این محصولات‌افزوده شود .

سازمان پیمان مرکزی چون‌کاملا به حقیقت این امر وقوف داردمساعی وهمکاری خود را برای بسط و توسعه طرحهای کشاورزی که شامل استفاده شایسته ومقتضی از جنگلهای موجود و ایجادجنگلهای نوین و مبادله اطلاعات کارشناسان منطقه ای بوسیله تشکیل سمینارها و مطالعه و تحقیق در باب‌جلوگیری از تلفات چهار پایان که بیشتر بوسیله تولید میکروب و انگلهای حیوانی صورت میگیرد بکارخواهند برد بعلاوه مطالعاتی برای افزایش محصول و نحوه استفاده از اراضی و چگونگی استفاده کامل ازکشت غلات ومراتع و مقررات مربوط به برقراری بورسهای‌تحصیلی‌وتحقیقاتی در این رشته بخصوص بعمل‌خواهد آورد . بدین منظور جلسه مهمی از کمیته فرعی اقتصادی سازمان پیمان مرکزی در رشته کشاورزی و محصولات چهارپایان و بهداشت حیوانات در تاریخ ۱٦ ژانویه در تهران تحت ریاست آقای دکتر رفیعی رئیس بنگاه رازی ایران تشکیل گردید .

در جلسه فوق الذکر که مدت‌سه روز بطول انجامید کمیته‌فرعی‌مزبور مرکب از نمایندگان ایران ـ پاکستان ـترکیه ـ انگلستان و امریکا پیشنهادات و گزارشهای گروه های کار و سمینار هائی را که اخیرا تشکیل گردیده است مورد مطالعه قرار داد و ازپیشرفت‌هائی که در شئون مختلفه فوق ـ الذکر حاصل شده است وقوف و استحضار یافت گزارش کمیته فرعی و نظرات اعضای کمیته بعدا از طرف کارشناسان اقتصادی سازمان پیمان مرکزی به کمیته اقتصادی که هر دوی آنها درظرف سه ماهه آتیه تشکیل جلسه‌خواهند داد تسلیم خواهد گردید .

حداقل حقوق

بقیه از صفحه اول

خواهد شد .

واعتبار این دو موضوع در بودجه سال آینده پیش بینی شده است

بودجه آینده

وزیر دارائی در باره بودجه سال آینده اظهار داشت در مورد بودجه موضوعی که خیلی اهمیت دارد این است که در بودجه سال آینده صد وده میلیون تومان ببودجه فرهنك و در حدود چهل و پنج میلیون‌تومان ببودجه بهداری کمك شده است وزیر دارائی سپس گفت بودجه‌سال آینده دیشب در حضور شاهنشاه در هیئت دولت مطرح شد و مورد تصویب ملوکانه قرار گرفت و از هفته آینده مشغول‌تنظیم بودجه‌های تفصیلی آن خواهیم شد .

هیئت‌نظامی آمریکا

بقیه از صفحه اول

ملاقات و مذاکره

گزارش خبرنگار سیاسی ما حاکی‌است که‌درملاقات ومذاکرات میسیون نظامی‌امریکاباسران‌ارتش مسئله افزایش کمکهای نظامی ایالات متحده به ایران مورد بحث قرار گرفته است .

این گزارش حاکی است که هیئت مذکور پس‌از مطالعات لازم گزارشی تسلیم مقامات دولت‌متبوع خود تسلیم خواهد کرد .

میهمانی رئیس‌ستاد بزرك‌ارتشتاران

ازساعت پنج تا هفت بعداز ظهر دیروز از طرف تیمسار ارتشبدهدایت رئیس ستاد بزرك ارتشتاران‌مجلس کوکتلی بافتخارهیئت نظامی‌امریکا در باشگاه افسران برپا بود در این مجلس ژنرال چارلزپامرو میسیون وی و همچنین عده‌ای از امراءارتش شاهنشاهی و افسران اداره‌مستشاری و وابسته های نظامی کشور های سنتو شرکت داشتند .

امشب نیز از طرف ژنرال لیندـ کوئیست رئیس گروه نظامی مستشار ی‌امریکا در ایران ضیافتی به‌شام بافتخار هیئت نظامی امریکا در باشگاه امریکائیها داده خواهد شد هیئت مذکور فردا صبح تهران را ترك خواهد گفت .

انعکاس در خارجه

تهران ـ ۱۹ ژانویه ـ خبر گزاری فرانسه ـ یك میسیون نظامی‌امریکائی بریاست ژنرال پالمر معاون فرماندهی نیرو های امریکا در اروپا اکنون در تهران بسر میبرد .

این هیئت برای کسب اطلاع ازوضع نظامی ایران باین کشور آمده وروز چهار شنبه رهسپار کراچی خواهد شد .

اعضاء این هیئت امروز بحضور شاهنشاه رسیدند . شاهنشاه ایران مایل هستند که کمك آمریکا به‌ایران افزایش یابد .

برای نگاهداری

بقیه از صفحه اول

طبق گزارش دبیر خانه این عوارض بهیچوجه تحمیلی بصنایع وکشاورزی کشور نخواهد بود صرفا کسانی‌که از راههای کشور استفاده میکنندسهم مختصری خواهند پرداخت .

وزارت راه‌خواهدتوانست بدینوسیله اقدام به‌احداث جاده های جدید و مرمت ونگاهداری راههای فعلی‌کشور بنماید .

فرش و مشکلات صنعتی و هنری و تجار ت‌داخلی و خارجی آن و موضوع قالی بافی مورد بحث مفصل واقع و قرار شد گزارش دبیر خانه هرچه زودتر تقدیم هیئت وزیران گردد .

سومین مسئله موضوع جلب‌سیاحان خارجی و توسعه «توریسم» درایران و لزوم کمك به موسسات که صرفا بمنظور پیشرفت این امر تاسیس خواهد شد مطرح مذاکره قرار گرفت و مقرر گردید ماده واحده‌ای از طرف دبیر خانه شورا تهیه شده تقدیم هیئت وزیران شود .

در پایان راجع به موضوع تثبیت قیمتها و تنزل هزینه زندگی واقداماتی که باید از طرف دولت بعمل آید مذاکرات مشروحی صورت گرفت و مقرر گردید طبق گزارش دبیر خانه کمیسیونی با حضور آقایان وزرای کشور ـ بازرگانی ـ کار ـ شهردار تهران ـ رئیس سازمان امنیت ـ رئیس شهربانی و کار شناسان دبیر خانه‌شورایعالی اقتصاددروزارت کشوور تشکیل گردد واین موضوع‌را موردرسیدگی قرار دهد .

جلسه شورای عالی اقتصاد نزدیك ساعت شش پایان یافت و بدنبال‌آن جلسه هیئت وزیران در پیشگاه شاهنشاه تشکیل شد .

شهردار ملایر

آقای عباس سلطانی بسمت‌شهردار ملایر منصوب شده و بصوب ماموریت خود حرکت کرد .

قیمت منطقه‌ای زمینهای بخش۲

بقیه‌از صفحه‌اول

خیابان شیراز ،غرب اراضی‌عباس‌آباد . حد اکثر قیمت در این‌قطعه جبهه جاده قدیم شمیران تا خیابان میراشرافی ۵۰۰۰ ریال حد اقل قیمت پشت جبهه و کوچه ها ۱۰۰۰ ریال .

قطعه ۱۳ بخش ۲

حدود : شمال خیابان لشگر و خیابان غربی و جنوبی عشرت‌آباد شرق خیابان عشرت آباد (سپاه) جنوب خیابان شاهرضا ، غرب جاده قدیم شمیران، حد اکثر قیمت در این قطعه جبهه خیابان شاهرضا و تخت جمشید ده هزار ریال حد اقل قیمت بقیه اراضی . کوچه ها و پشت جبهه ۱۰۰۰ریال

قطعه ۱٤ بخش ۲

حدود : شمال خیابان جنوبی عشرت آباد و خیابان عظیم پور . کوچه ضرابی ، شرق تقاطع‌ضرابی با خیابان مازندران ، جنوب جاده مازندران و میدان شهناز وخیابان شاهرضا ، غرب عشرت آباد (سپاه) وقسمتی از خیابان شرقی عشرت‌آباد (۱۲متری) حد اکثر قیمت در این قطعه جبهه خیابان شاهرضا ۵۰۰۰ ریال حد اقل قیمت پشت جبهه و کوچه ها ۷۵۰ ریال

قطعه ۱۵ بخش ۲

حدود : شمال خیابان زندان قصر، شرق خیابان دوازده متری (شرق عشرت آباد) جنوب خیابان جنوبی جنوبی عشرت آباد و خیابان ۱۲ متری غرب عشرت آباد و خیابان لشگر ، غرب خیابان شمیران حد اکثر قیمت در این قطعه‌خیابان لشگر تامقابل خیابان‌شیراز ۸۰۰۰ ریال حد اقل قیمت ،پشت جبهه ، کوچه ها متری ۵۰۰ ریال .

قطعه ۱٦ بخش ۲

حدود: شمال خیابان شیخان شرق جاده نارمك ، جنوب خیابان عظیم پور غرب خیابان ۱۲ متری شرق عشرت آباد . حد اکثرقیمت در این قطعه جبهه‌خیابان‌عشرت‌آباد وگرگان ۱۰۰۰ ریال حد اقل قیمت پشت جبهه وکوچه ها ۵۰۰ ریال .

قطعه ۱۷ بخش ۲

حدود : شمال خیابان‌جنوبی‌یادگان شرق مسیل حد فاصل باراضی وحیدیه و جنوب جاده نارمك‌وخیابان شیخان ، غرب امتداد ۱۲ متری شرق عشرت آباد و خیابان شرق زندان قصر .

حداکثر قیمت در این قطعه جبهه خیابان شیخان ۷۵۰ ریال حد اقل پشت جبهه و کوچه ها ۲۵۰ ریال.

قطعه ۱۸ بخش ۲

حدود: شمال جاده نارمك ،شرق امتداد سیل‌برگردان وحیدیه.جنوب جاده دماوند ، غرب کوچه ضرابی، حد اکثر قیمت در این قطعه جبهه جاده دماوند از کوچه ضرابی تا کوچه امیر شرفی ۱۵۰۰ ریال ، حد اقل قیمت پشت جبهه وکوچه ها ۲۵۰ ریال .

قطعه ۱۹ بخش ۲

حدود: شمال جاده نارمك شرق سیل برگردان دوم ، جنوب جاده دماوند ، غرب سیل برگردان ، حد اکثر قیمت در این منطقه‌جبهه جاده دماوند ۷۰۰ ریال حد اقل قیمت پشت جبهه و کوچه ها متری ۲۰۰ ریال .

قطعه ۲۰ بخش ۲

حدود: شمال جاده نارمك ، شرق اراضی دردشت خرابه ، جنوب‌جاده دماوند ، غرب سیل برگردان دوم. حد اکثر قیمت در این قطعه‌جبهه جاده دماوند متری ٦۰۰ ریال حد اقل قیمت پشت جبهه و بقیه اراضی متری ۲۰۰ ریال .

(بقیه در شماره فردا)

شانزده افسر آمریکائی وارد تهران شدند

ظهر دیروز یك گروه ۱٦ نفری ازافسران نیروی هوائی آمریکا در پاسگاه هوائی دهران به سرپرستی سرهنك یانك‌بایك هواپیمای نظامی ارتش آمریکا وارد تهران شدند .

بقرار اطلاع مسافرت این گروه خصوصی است و افسران مذکور پس از چند روز اقامت در تهران به دهران مراجعت خواهند کرد .

تبریکات

جناب آقای ذوالفقاری شهردار تهران

انتصاب بجای آقای علی اکبر افشار را که از صاحبمنصبان فعال و لایق وزارت گمرکات و انحصارات میباشد بریاست برزن ۲ تبریك عرض مینمائیم .

آ ـ ۳۰۸۰۵ — جلیل صیرفیان ـرضوی

جناب آقای وزیر محترم کار

انتصاب آقای مهندس سیروس مجد راکه از مردان لایق وکاردان میباشند بسمت مدیریت‌کل وزارت‌کار به آنجناب تبریك عرض مینماید .

نماینده کار گران ایران درشورای عالی کار ـ محمد حسین عباس میرزائی . آ ـ ۳۸٤۷۰

تیمسار سرلشگر ضرغام وزیر محترم دارائی

انتصاب جناب آقای محمد عیاری را که از جوانان تحصیل کرده وصدیق و فعال وزارت دارائی هستند بمدیریت کل کارگزینی آن وزارت که معرف حسن سلیقه و تدبیر جنابعالی میباشد و موجب‌دلگرمی وامیدواری طبقه تحصیل کرده قرار گرفته بدینوسیله تبریك عرض مینمائیم .

آ ـ ۳۰۸۵۹ — سید ابراهیم موسوی ـ یوسف جهانگیری

افراد صنف فروشندگان لبنیات تهران و حومه حسن انتخاب جناب آقای مهندس سیروس مجد که از جوانان فاضل و لایق کشور میباشند بسمت مدیریت کل وزارت کار بحضور محترم جناب آقای وزیر کار تبریك عرض نموده واز خداوند متعال موفقیت ایشانرا خواستارند .

آ ـ ۳۰۸٤۹ — **اتحادیه صنف فروشندگان لبنیات تهران وحومه .**

تیمسارمعظم جناب آقای سرلشکر ضرغام وزیر محترم دارائی

انتصاب شایسته جناب آقای ویشکائی را بمعاونت اداری وزارت دارائی به آن جناب تبریك عرض نموده و توفیق معظم له را در راه‌خدمت بشاهنشاه محبوب و میهن عزیز بیش از پیش خواستاریم .

انحصار دخانیات ایران

آ ـ ۳۰۸٦۵ — عبداله خوش اخلاق ـعلی اکبر خوش‌اخلاق

جناب آقای ویشگائی

انتصاب آنجناب را بمعاونت وزارت دارائی تبریك عرض‌مینمائیم .

آ ـ ۳۰۸۸۱ — حسن پدرام ـ فتح‌اله مشکوة

قابل توجه شهردار محترم تهران

ماه رمضان رفت و عید رمضان آمد

صد حیف که آن رفت صد شکر که این‌آمد

ازانتقال‌جناب آقای‌بقائی که‌درمدت‌خدمت خود دربرزن ۱۰ نهایت کوشش بعمل آوردند متاثر و از انتقال و ارتقاء بعدی وی خرسندیم و نیز خوشحالیم که باتوجهات شهردار محترم آقای بهرامی که ازمردان فعال میباشند بجای ایشان منصوب وامیدواریم توفیق خدمت بمردم که بموجب رضایت خاطر خطیر اعلیحضرت همایونی است برای ایشان حاصل شود .

رئیس انجمن عمران و آبادی غرب تهران ـ مظاهری

رئیس انجمن اصلاح امور غرب ـ بیگدلی

آگهی نرخ روغن‌نباتی

برابر اعلامیه وزارت بازرگانی نرخ عمده فروشی روغن نباتی ساخت ایران هر کیلو ۵۰ ریال تعیین‌و تثبیت گردیده و لذا با در نظر گرفتن صدی ۱۰ سود عادلانه برای فروشندگان جزء نرخ جزئی فروش‌روغن نباتی هر کیلو ۵۵ریال خواهد بود از اهالی محترم پایتخت تقاضامیشود هر یك از خوار بار فروشان بیشتر از نرخ مقرر روغن نباتی عرضه نمودند با ذکر نام و نشان فروشنده مراتب را بدادگاههای کیفر گرانفروشان ویا اداره کل اصناف‌وخوار بار و یا مستقیما بشهرداری اعلام نمایند تا متخلفین برابر مقررات مورد تعقیب قرار گیرند .

آ ـ ۳۸۵۲٤ — شهردار تهران

خانواده های **اسکندری ـ کاوسیان ـ صاحبدیوانی ـ قوام ـ علم ـ بهرامی ـ سرداری ـ زند رادپور ـ اعتماد مقدم ـ عضدی ـ حاتمی ـ شیبانی ـ اقتداری ـ حکیمی ـ حسابی ـ دیبا ـ فرود ـ صدر ـ رضانور ـ نگهبانی ـ کنعانی**

بانهایت تاسف درگذشت ناگهانی مرحوم عباس‌اسکندری رادر آلمان باطلاع بستگان ودوستان آنمرحوم میرسانند ـ جنازه آنمرحوم درساعت ٦وربع صبح چهارشنبه ۲۹دیماه از فرودگاه مهرآباد به مسجد سپهسالار حمل و تشییع جنازه سه ساعت بعداز ظهر همانروز ازمسجد سپهسالار به آرامگاه آنمرحوم درصفائیه شهرری بعمل خواهد آمد ومجلس ختم روز پنجشنبه ۳۰ دیماه ازساعت ۳تا۵ بعداز ظهر درمسجد سپهسالار برگزار خواهد شد .

هیئت مدیره بانك ایران وغرب از طرف خود و کلیه کارمندان بامنتهی تاثرفوت ناگهانی مرحوم عباس‌اسکندری مؤسس ورئیس هیئت مدیره بانك راباطلاع دوستان و آشنایان میرسانند تشییع جنازه روز چهارشنبه ۲۹دیماه ساعت سه بعداز ظهر ازمسجد سپهسالار به آرامگاه آن مرحوم در صفائیه شهرری بعمل خواهد آمد و مجلس ختم روز پنجشنبه ۳۰ دیماه ازساعت ۳تا۵ بعداز ظهر درمسجد سپهسالار منعقد میگردد .

آگهی‌های تسلیت

تیمسارسپهبدحجازی معاونت محترم ستادبزرك‌ارتشتاران

بانهایت تاسف مصیبت وارده رابخاندان محترم حجازی واسکوئی بویژه تیمسار معظم وبانوان منیروژاله حجازی تسلیت عرض مینمائیم .

حوریه مهدیزاده ـ داودمهدیزاده ـ ایوب مهدیزاده

تیمسار سپهبد حجازی‌معاونت ستاد بزرك ارتشتاران

اینجانب وکلیه افسران ودرجه داران وسربازان لشگر ۱۱ خراسان خودرا درمصیبت وارده به‌آن تیمسار محبوب وارجمند شریك دانسته ضمن عرض تسلیت بقای عمر و سلامتی آن وجود گرامی وکلیه فامیل راازدرگاه متعال خواستار است .

فرمانده لشگر ۱۱ خراسان ـ سرلشگر ازهاری

توسعهٔ مراکز تلفنی دانشگاه و بازار

کارنصب تاسیسات مرکز عشرت‌آباد ادامه دارد

امروز خبرنگار ما کسب اطلاع کرد که مامورین شرکت تلفن برای افزایش تعداد تلفن های مراکز دانشگاه وبازار فعالیت مینمایند یك مقام مطلع بخبرنگار ما گفت که در نظر است تعداد شماره های مراکز خود کار تهران تا بیست هزار شماره افزایش یابد و احتمال دارد ترتیب این کار تا فروردین ماه آینده داده شود کار ساختمان ونصب تاسیسات مرکز خودکار عشرت آباد همچنان پیشرفت می‌کند وبا بهره برداری از این مرکز از تمرکز شدید مکالمات درسانترال سه جلوگیری شده و گشایش در امر ارتباطی‌شهر بوجود خواهد آمد.

همچنین اطلاع حاصل شد که تا پایان سال جاری دوهزار شماره تلفن در تجریش و سه هزار شماره در مشهد و سه هزار شماره در خرمشهر بکار خواهد افتاد و مرکز خودکار مشهد شیراز نیز در بهار سال آینده شروع بکار مینماید .

فرمانده و معاون دانشکده افسری مشغول کارشدند

بقرار اطلاع از روز گذشته تیمسار سرتیپ جم فرمانده دانشکده افسری و آقای سرهنك ستاد حسین موحد معاون دانشکده افسری رسما مشغول کار شدند .

ابزار و ماشین جای خودرا در محیط

بقیه از صفحه اول

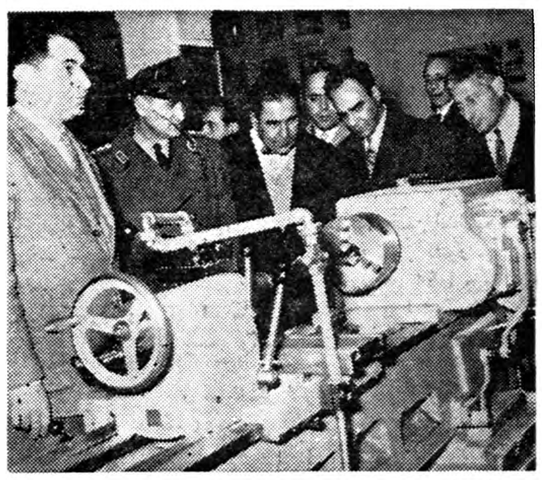

منظره‌ای از بازدید دیروز از مدارس فنی

آوردند ولی امیدواریم در کار خود موفقیت کامل بدست آورند .

آنگاه آقای مهندس نفیسی‌معاون فنی وزارت فرهنك طی نطقی گفت: من هر کاری کرده‌ام با کمك همکاران و دوستان خودم بوده‌اند ما باید تعلیمات حرفه‌ای و فنی‌را ترویج کنیم من در اینجا باید از آقای مسعودی‌مدیر روزنامه اطلاعات تشکر کنم ایشان چند روز است در سر مقالات خود بابیانی‌مستدل و شیرین اهمیت تعلیمات فنی و حرفه‌ای را متذکر میشوند و مردم را تشویق به تحصیل در این رشته مینمایند .

در سه سال اخیر توجهات‌شاهنشاه در تمام مراکز استانها مدارس حرفه‌ای دایر شده اما خیلی کارها مانده که باید انجام شود .

معاون فنی وزارت فرهنك سپس گفت :

آقای وزیر کار با من صحبت کرده‌اند که بودجه تعلیمات فنی خودرا در اختیار ما قرار دهند و در عوض ما کارشناس و دانشجوی فنی برای وزارت کار تربیت کنیم. من معتقدم که وزارتخانه‌ها باید امور فنی خود را در اینجا جمع کنند تا با کمك مردم در راه خود موفق گردیم . من معتقدم از این‌ماشین ها باید حداکثر استفاده را کرد وحتی شبها هم باید دانشجو داشته باشیم .

معاون‌فنی وزارت فرهنك همچنین گفت . روز شنبه قرار است مدیر کل وزارت خارجه فرانسه‌بتهران بیاید تا در باره نحوه کمکهای‌لازم باما گفتگو کند روز شنبه مدیر کل وزارت خارجه فرانسه ناهار را با آقای وزیر فرهنك صرف خواهد کرد و سپس مذاکرات ما شروع میشود .

مهمانان وزارت فرهنك سپس بهنرستان صنعتی تهران در خیابان قوام السلطنه رفتند . در این‌هنرستان هزار نفر هنر آموز مشغول‌تحصیل میباشند .

آقای مهندس‌ربیع زاده رئیس هنرستان صنعتی تهران بمدت یك ساعت در تمام قسمتهای آهنگری- فلز تراشی - درودگری - برق و مکانیك بحضار توضیحاتی داد .

قرار است خبرنگاران جرائد و روسای ادارات تبلیغات وزارتخانه‌ها در ظرف چند هفته آینده بایك هواپیمای ارتشی بمدت سه روز از تاسیسات آموزشی‌فنی‌شیرازبازدید نمایند .

برنامهٔ آینده — برنامهٔ آینده
بیم و امید
در سه سینمای بزرگ پایتخت
ایران - دیانا - تهران

فردریك مارچ درباشگاه جعفری

در این علس آقایان دکتر کروین و فردریك مارچوبانو دیده میشوند

ساعت شش بعداز ظهر دیروز بنا بدعوت قبلی باشگاه جعفری آقای دکتر کروین یکی‌از پزشکان امریکائی و فردریك مارچ و بانو در معیت آقای امیر علائی رئیس فدراسیون بوکس کشور از ورزش های باستانی باشگاه جعفری دیدن نمودند .

ورزش باستانی بمیانداری آقای مصطفی طوسی قهرمان باسابقه‌کشتی کشور انجام گردید . ودر خاتمه فردریك مارچ ضمن نطق خود زیبائی های باشگاه جعفری را ستود و موفقیت ورزشکاران باشگاه را از خداوند خواستار شد .

مامورین شهرداری جلو کامیونهای سیمان را گرفتند

ازامروز مامورین درآمد شهرداری بدستور شهردار تهران درجاده شهرری ازعبورکامیونهای حامل سیمان جلوگیری کردند برطبق قانون شهرداری ازهرکیسه سیمان که‌بشهرحمل میشود پنج ریال عوارض دریافت میدارد وحدمتوسط این‌رقم درآمد شهرداری‌روزانه به پنجاه هزار ریال بالغ میشود .

طبق بازرسی دقیقی‌که‌بعمل آمده دردوروز گذشته درآمد حاصله ازاین بابت فقط دویست ریال بوده‌است بدین لحاظ ازامروز عوارض سیمان رااز هرکامیون وصول وسپس اجازه عبور میدهند .

خط جدید اتوبوسرانی در رباط کریم

امروز اطلاع حاصل شد که از هفته آینده در خیابان رباط‌کریم خط اتوبوس رانی دائر خواهدشد ومسیر خط ۸ عباس آباد که‌انتهای آن تا دانشگاه‌نظامی بودتا چهارراه قصر ادامه پیدا میکند .

ورود

* آقای دکتر مهدی نامدار رئیس دانشکده داروسازی وبانوازرم .
* آقای دکتر محمود شیرزادگان که از طرف دانشگاه تهران برای مطالعه باروپا رفته بود از رم.
* آقای دکتر شاهپور راسخ از اروپا .
* آقای«فردریك کریستن‌سن»وابسته کشاورزی سفارت آلمان باتفاق بانو از آنکارا .
* آقای‌علیرضا «دیمیردیرك» کارمند وزارت خارجه ترکیه از آنکارا.
* آقای دکتر ابوالفتح مالك از کپنهاك .
* آقای‌اسدالله بوستانی‌مدیرروزنامه اجتماع ملی‌شیراز از شیراز .

خروج

* آقای نصرت‌الله اردلان مدیر کل بنادر بکراچی .
* آقای مهندس احمد افشار معاون اداره کل راه به‌کراچی .
* آقای مهندس تقی‌سرلك معاون وزارت راه‌بکراچی .
* آقای مهندس محمد آرین‌معاون وزارت پست‌و تلگراف بکراچی .
* آقای مهندس مظفر ارفع به نیویورك .
* حجةالاسلام حاج سید جلال‌الدین تقوی لاریجانی از طریق بیروت به مدینه طیبه .
* بارون فون‌میرباخ سفیر آلمان در جاکارتا که برای چند روز بتهران آمده بود بجاکارتا .

درشهرستانها

دبستان آتش گرفت

لنگرود خبرنگاراطلاعات گزارش‌میدهد روز گذشته براثر سرایت آتش‌بخاری دریکی‌ازکلاسهای دبستان عفت‌لنگرود حریق ایجاد شد. دراین آتش سوری کلیه میز ونیمکتهای کلاس آتش گرفت وسه نفرازدانش آموزان که برای خاموش نمودن آتش فعالیت میکردند بشدت مجروح گردیدند سرانجام‌باکمك‌مامورین شهرداری و اهالی ازسرایت آتش بسایر کلاسهای دبستان وخانه‌های مجاور ساختمان دبستان جلوگیری بعمل آمد و پس‌از یکساعت آتش‌سوزی هنگامیکه کلیه میز ونیمکتهای کلاس‌مزبور طعمه‌حریق گردید شعله‌های آتش فرونشست .

۲۵ تختخواب رایگان

شیراز طبق گزارش خبرنگاراطلاعات بیمارستان پانصد تختخوابی نمازی که‌قبلا بیماران بی‌بضاعت‌رابطوررایگان تحت معالجه قرار میداد از روزگذشته رسما تعداد ۲۵ تختخواب جهت‌درمان بیماران مستمند اختصاص داد وازاین پس بیماران بی‌بضاعت رابدون دریافت هزینه‌ای بستری و معالجه خواهد کرد .

فرمان برید

گرگان گزارش خبرنگار اطلاعات حاکی استکه اتومبیل جیپ شماره۱۵۶ برانندگی حجتی هنگامیکه درفاصله بین بندرشاه -گرگان حرکت میکرد دریك کیلومتری قریه «شموشك» واقع درنزدیکی گرگان براثر بریدن فرمان واژگون گردید درنتیجه این حادثه‌سه‌نفرازسرنشینان‌اتومبیل‌مجروح شدند وبه‌بهداری گرگان انتقال‌یافتند یکی‌ازمجروحین بنام ابراهیم‌میرکریم نژادبراثر شدت جراحات وارده جان سپرد .

دراطاق کامیون‌خفه شد!

رامسر بطوریکه‌خبرنگار اطلاعات گزارش میدهد کشاورزرجب‌رپور کمك راننده کامیون شماره ۲۴۸۶۶ نیمه شب گذشته پس‌از توقف کامیون در گاراژ سعادت رامسر چراغ‌پریموس راروشن کرد. وبرای گرم کردن خود باطاق جلوی کامیون بردو پس‌از بستن دروبالاکشیدن شیشه‌ها دراطاق جلوی کامیون بخواب رفت ولی صبح امروز جنازه اورا که‌براثر گاز حاصله از سوختن چراغ پریموس دراطاق جلوی کامیون خفه شده‌بود باانجام تشریفات قانونی مدفون نمودند .

آخرین جلسه

آمل خبرنگار اطلاعات گزارش میدهد باتشکیل آخرین جلسه انجمن شهرآمل دوره چهارساله انجمن شهر پایان یافت درآخرین جلسه انجمن نسبت به‌تعیین حدود شهر ، رفع اختلافات شهرداری و بنگاه برق تصمیمات مقتضی اتخاذ شد .

باپایان دوره انجمن شهر آقای میر- فخرائی شهردار انتخابی آمل همچنان بکار خود ادامه خواهد داد .مشارالیه اظهارداشت چون درتیرماه‌سال جاری برای‌مدت دوسال ازطرف انجمن شهر بسمت شهردار این شهرستان انتخاب شدم تاپایان مدت دوسال عهده دار سمت شهرداری خواهم‌بود .

حراج فصل کفش فردوس
از شنبه دوم تا شنبه نهم بهمن‌ماه (فقط ۸ روز)
شامل چند مدل ازکفشهای مردانه زمستانی
با تخفیف ۳۰ تا ۵۰ درصد
کفشهای ۷۰۰ تا ۹۵۰ ریالی
فقط ۴۸۰ ریال بفروش میرسد
کفش فردوس - خیابان شاه نرسیده بچهارراه‌شاه
تلفن ۴۸۵۳۴
۱-۳ آ- ۳۸۴۷۲ تبلیغاتی آ.آ.

دیوار مقابل کاخ دادگستری فروریخت ودرنتیجه :

دونفر مقتول و دونفر مجروح شدند

یك کارمند شهرستانی‌که بازنش بتهران آمده وبدنبال پرونده‌ای بدادگستری میرفتند زیر آوار ماندند و همسر کارمند درگذشت - عده‌ای تحت تعقیب قرار میگیرند

حادثه آوار این منظره متاثرکننده را بوجود آورد

ساعت ۹ صبح امروز براثر فرو ریختن دیوار حمام پاك واقع در خیابان آذر روبروی دادگستری دو نفر مقتول و دو نفر بسختی مجروح شدند .

محلی که حادثه روی داده چندی قبل جهت توسعه و تعریض‌خیابان آذرخراب شد ولی دیوار خرابه ای در این قسمت هنوز باقی مانده بود وفرو ریختن این دیوار بطورناگهانی روی داد و عده ای عابر که از کنار آن عبور میکردند زیر آوار ماندند .

جمعیت زیاد بود

محل حادثه روزانه مورد ایاب و ذهاب عده زیادی از مراجعین بدادگستری وسایر موسسات‌دولتی است وزیر این دیوار روز های آفتابی عده ای مشغول خوردن‌جگر ویا فروش پرتقال هستند .

خوشبختانه امروز تعداد کمتری در ساعت وقوع حادثه از کنار دیوار مذکور عبور میکردند .

جنازه ها در کنار خیابان

در لحظات اول حادثه چون بیم آن میرفت که تعداد مجروحین و مقتولین زیادتر باشند عده ای از عابرین و کسبه اطراف و مامورین برزن و کلانتری مشغول فعالیت و جستجو شدند در نتیجه ابتدا سه نفر از مجروحین باسامی مصطفی میر آفتابی و همسرش سکینه‌فرزند سید رضا سرباز وظیفه ای بنام محمد مدرسی به بیمارستان سینا منتقل شدند ولی زن مجروح قبل از رسیدن به بیمارستان در تاکسی فوت کرد و جنازه وی با همان تاکسی به اداره پزشکی قانونی منتقل گردید .

قربانی دوم حادثه

قربانی دیگر این حادثه مرد ۴۵ ساله ای بود که گفته میشد درآن حوالی پرتقال میفروخته است . جنازه مرد نیز از محل حادثه‌باداره پزشکی قانونی منتقل شد بموجب کارت کارگری که در جیب داشت بنام محمود نجفی اعلام گردید مجروح سوم سرباز وظیفه ای‌بنام محمد مدرسی بود که اکنون در بیمارستان سینا بستری است .

ازدحام شدید بود

چون این حادثه در حدود ساعت نه صبح روی داده بود و در این ساعت اطراف داد گستری‌وخیابان آذر محل عبور و مرور عده زیادی از مردم است ازدحام مردم شدید بود ومامورین کلانتری ضمن جستجوی محل حادثه با زحمت زیاد مردم را متفرق میکردند .

عده ای تعقیب میشوند

بابیش آمد این حادثه از طرف مامورین آگاهی بخش ۹ چند نفر تحت تعقیب قرار میگیرندازآنجمله گفته میشود مالك اراضی مذکور ومعماری که دیوار زیر نظر وی گذاشته شده برای ادای توضیحات لازم به آگاهی بخش ۹ احضار خواهند شد .

یکی در راه فوت شد

خبرنگار ما که‌در بیمارستان‌سینا از مجروحین عیادت کرده است اطلاع میدهد :

در حادثه آوار سه نفر باسامی مصطفی میرآفتابی فرزند سیدرضا کارمند پنجاه ساله اداره قند و شکر همدان و همسرش سکینه و سرباز وظیفه‌ای بنام محمد مدرسی فرزند محمود ۲۳ساله مجروح شده‌اند .مجروحین بلافاصله پس از وقوع حادثه به بیمارستان سینا منتقل شدند ولی سکینه همسرآقای میرآفتابی قبل از ورود به بیمارستان درگذشت .

عازم دادگستری بودند

آقای میرآفتابی گفت من دارای پنج فرزند هستم دیروز برای تعقیب پرونده‌ای در دادگستری بتهران آمدم ودر مسافرخانه‌ای واقع در خیابان قزوین اطاقی گرفتم .امروز که‌با همسرم عازم دادگستری‌بودیم ناگهان دیوار مقابل کاخ‌دادگستری فروریخت‌و ما مجروح شدیم .

سرباز وظیفه محمد مدرسی گفت برای دادن شهادت به دادگستری می رفتم که زیر آوار رفتم و مجروح شدم .

حوادث روز

سقوط مهناز از پله

عصر دیروز جنازه‌دختر دوساله‌ای بنام مهناز بیرزی فرزند حاجی علی که‌در حوالی خیابان گرگان‌براثر سقوط از پله‌درگذشته بود دراداره پزشکی قانونی بوسیله آقای‌دکتر سلطانی مورد معاینه قرار گرفت.

حوادث و وقایع

کشف مخمل و جوراب قاچاق دربازار

دیروز مامورین اداره امنیت و انتظامات ژاندارمری کل کشور موفق به‌کشف مقداری اجناس قاچاق دربازار شدند .

ازچندی قبل خبرمیرسید که چند نفردربازارتهران‌درمغازه‌های خودبفروش مخمل شلال ژاپنی قاچاق اشتغال‌دارند ازطرف‌اداره امنیت‌وانتظامات‌ژاندارمری که‌ماموریت کشف کالاهای قاچاق را بعهده‌دارند عملیات این اشخاص تحت نظر قرار گرفت تااینکه ساعت ۱۱ صبح‌دیروز مغازه‌های موردنظربازرسی شدودرنتیجه از۲ باب مغازه مقدار ۶۰ طاقه مخمل درحدود ۵۹۸مترو نیم مخمل شلال ژاپنی وهمچنین ۱۵۶۰ جفت جوراب ابریشمی‌زنانه کشف شد صاحبان مغازه که‌متهم شناخته شده بودند بژاندارمری کل کشور جلب شدند و فعلاازآنها بازجوئی بعمل می‌آید .

فوت مشکوك

بموجب اعلام بنگاه نیکوکاری جنازه پسر بچه ۱۶ساله‌ای بنام‌امیر امیرحسینی که بطور مشکوك درگذشته بود برای معاینه باداره پزشکی قانونی منتقل شد .

چمدانی‌محتوی سوقاتی پیدا شده

امروز آقای سروش کابلی یکی از خوانندگان اطلاعات طی نامه ای بسرویس حوادث اطلاع داد که یکماه قبل موقع عزیمت به آبادان در جاده بین اراك و ملایریك چمدان محتوی چندین قواره پارچه و چند دست لباس پیدا کرده است . آقای‌کابلی نوشته :این چمدان که محتویات آن سوقاتی بوده و باحتمال قوی متعلق بیکی از ساکنین ملایر و یا همدان است و در داخل چمدان عکسی که یك جوان و یك مرد با کلاه نخی را نشان می دهد و جود دارد . صاحب چمدان می تواند بتهران، شرکت ایران‌بار آقای‌سروش کابلی‌مراجعه کرده چمدان خود را دریافت کند .

سه محکوم دریك دادگاه

امروز مردی بنام شعبان ظریفیان فرزند خلیل پالاندوز اهل زنجان باتهام نگهداری مواد افیونی در شعبه سوم دادگاه عالی جنائی‌بشش ماه زندان و پرداخت شصت و نه هزار ریال جریمه نقدی محکوم‌شد.

همین شعبه باتهام دو نفر از اهالی اراك بنام عباس غفاری فرزند غفار و علی عابدی فرزند حسین رسیدگی کرد و عباس را بعلت دایر کردن شیره‌خانه با در نظر گرفتن سوابق و محکومیت های کیفری‌به دوسال زندان و پرداخت ده هزار ریال وعلی را باتهام‌ساقی- گری بسه ماه حبس محکوم کرد.

چك بی‌محل کشید وبزندان افتاد

امروز شعبه ۱۹دادگاه جنحه بریاست آقای وحدت ودادیاری آقای نیکو به‌پرونده اتهامی شخصی بنام کریم فرزند اسمعیل که متهم به صدور سیزده فقره‌چك‌بی‌محل بود رسیدگی کرد دادگاه پس‌ازرسیدگی متهم را به‌شش‌ماه زندان و پرداخت دوازده‌هزارریال جریمه محکوم‌کرد.

در۲۴ ساعت گذشته

۸نفر دراثر حوادث مختلف مجروح‌شدند

در ۲۴ ساعت گذشته ۷ نفر باسامی محمد شهربانی فرزند علی- شاهپور اکبری فرزند محمود - ربابه بختیاری فرزند مهدی - کمال فرهادی فرزند محمد قلی - بتول سهامی فرزند آقاجان مصطفی‌سپاهی فرزند رمضان و حسن نمك دار فرزند حسین در اثر حوادث رانندگی ویك نفر بنام باباله علیزاده فرزند شکراله در اثر سقوط از بلندی مجروح شدند .

مظلومترین و بیگناه‌ترین فرد ده !

مظلومترین فرد ده‌که باتهام قتل دستگیر شده درکنار وکیل مدافع خود بادعانامه دادستان گوش میکند

دیروز شعبه چهارم دادگاه عالی جنائی برای رسیدگی بپرونده مردی بنام حاجی خانبابائی فرزند احمد که چند سال قبل باتهام ایراد ضرب منتهی بفوت تحت تعقیب‌دادسرای‌ار قرار گرفته بود تشکیل گردید .

بموجب کیفر خواست دادستان چند سال قبل نزاعی دسته جمعی مابین عده ای از اهالی‌قریه«مستعلی» از توابع‌اراك در گرفت که در این نزاع دو نفر مقتول وچندین نفرمجروح شدند بلافاصله مامورین ژاندارمری چند نفر از منازعین را که حاجی هم جزو آنها بود دستگیر کردند و قرار مجرمیت حاجی صادر و تحویل زندان گردید .

دیروز شعبه چهارم دادگاه عالی‌جنائی دومین جلسه خود را برای رسیدگی بپرونده حاجی تشکیل داد حاجی در دادگاه می گفت مدتها بود که در قریه دو دستگی ایجاد شده بود بالاخره نتیجه این دو دستگی بنزاع منجر شد و دو نفر از آن میان کشته شدند و مامورین بسراغ بیگناهترین مظلومترین فرد قریه که من باشم آمدند و مرا بعنوان قاتل دستگیر کردند .

دیروز دادگاه پس‌از ختم جلسه وارد شور شد و حاجی خانبابائی را به هشتسال حبس بااعمال‌شاقه محکوم کرد

پیش‌بینی هوا

هوای تهران ناگهان ۸درجه‌سردتر شد

پیش‌بینی وضع هوای ایران تا ظهر فردا طبق گزارش‌بخش‌هواشناسی فرودگاه‌مهرآبادبدینقراراست:

هوای تهران کمی ابری همراه با ابرهای نازك که در بعضی ساعات بر مقدار آن افزوده خواهد شد.

هوای نواحی بحر خزر کمی ابری ، شهرستانهای غربی و شمال غربی قسمتی ابری و گاهی تمام ابری و هوای بقیه نقاط صاف توام با لکه های ابر پیش بینی میشود .

حد اکثر درجه حرارت هوای شهر تهران در روز گذشته ۱۰ (۸ درجه سردتر از روز قبل) و حد اقل آن ٤ درجه سانتیگراد بالای صفر بوده‌است. گرمترین نقاطی که ایستگاه هوا شناسی دارند در ۲٤ ساعت گذشته‌شهر های آبادان و بندر عباس با حد اکثر ۲۵ درجه سانتیگراد بالای صفر ، سرد ترین نقاط شهر های کرمانشاه و کرمان با حد اقل ٤ درجه سانتیگرا زیر صفر بوده است .

بقیه خبرهای فرهنگی و ورزشی

اعزام تیم ملی پینک‌پنک بمسابقات بین‌المللی پاکستان

غفورآلبا — یوسف تیزهوش — بزرگزاده — کرلو

طبق دعوت دولت پاکستان ازتیم بینک‌پنک ایران و موافقت شاهنشاه هفته آینده تیم ملی پینک پنک‌ایران جهت شرکت در مسابقات بیـن‌المللی بپاکستان عزیمت خواهنـد نمود.

بهمین منظور هفته گذشته‌مسابقه‌ای بین ده نفر از قهرمانان پینک پنک انجام شدو آقایان کرلو وبزرگزاده قهرمانان اعزامی شناخته‌شدند این دو قهرمان بهمراهی آقای یوسف تیزهوش مربی و داور مسابقات و بسرپرستی آقای غفور آلبا به پاکستان خواهند رفت.

آقای تیز هوش در این مسابقات قضاوتهای مهم را بعهده خواهد داشت و بعد از گذراندن کلاس داوری بسمت داور بین‌المللی‌شناخته خواهد شد.

مناظره آقای سعید نفیسی وآقای‌دکتر صورتگر

بقرار اطلاع جمعیت ایران جوان دوره جدید سخنرانیهای خود را از اوایل بهمن ماه در محل کانون شروع خواهد کرد.

در این برنامه آقای دکتر سیاسی در مورد «اختیار و اجبار» آقای دکتر محمد حسین ادیب راجع‌باهمیت خون در زندگی فردی و اجتماعی، آقای دکتر مهدی نامدار راجع به «نشاط» و آقای دکتر محمد حسین علی آبادی در مورد سازمان ملل متحد صحبت خواهند کرد.

در این برنامه یك مناظره جالب پیش بینی شده است که بین آقایان دکترصورتگر و سعید نفیسی در مورد تغییر خط صورت خواهد گرفت.

تجلیل‌از بزرگان و هنرمندان معروف جهان

یونسکو تصمیم گرفته است که‌در ۸۷ کشور عضو خود بـرای اجرای «طرح‌اهم» مربوط به شناخت متقابل ارزش های فرهنگی شرق و غرب از بزرگان و هنرمندان تجلیل نماید.

هانری برگسون فیلسوف فرانسوی ـشوپن آهنگساز لهستانی ـ چخوف‌داستانسرای روسی ـشیللر شاعرآلمانی‌ـهایدن‌آهنگسازاطریشی

در اجرای این طرح کمیسیون ملی یونسکو در ایران با همکاری دانشگاه واداره کل هنر های زیبای کشور روز یکشنبه اول اسفند ماه از برگسون و شوپن تجلیل بعمل خواهد آورد.

آقای دکتر علی اکبر سیاسی رئیس دانشکده ادبیات درباره فیلسوف فرانسوی سخنرانی مفصلی ایراد خواهد کرد. همچنین‌آقایان دکتر هاکوپیان و ملك اصلانیان از طرف هنر های زیبا صحبت میکنند وبرنامه‌ای در باره شوپن و آثار او اجراخواهد شد. این برنامه همچنین در ۸۷ کشور جهان اجرا خواهد شد.

درباز‌ار های جهانی

پنبه ایران قابل اعتماد شده است

۶۳ کارخانه مجاز و ۵۵کارخانه غیرمجاز به‌کار تصفیه پنبه مشغولند

امروز آقای مهندس مولوی مدیر سازمان پنبه ایران‌طی‌مصاحبه‌مطبوعاتی اطلاعاتی دراختیار خبر نگار ماگذارد.

مدیر سازمان پنبه درمورد پیشرفت کشت پنبه اظهارداشت دربیست سال اخیر سطح کشت از۹۳ هزار هکتار به۳۱۰هزار هکتاررسیده‌ومحصول‌نیزاز ۱۶هزار تن به ۸۶ هزار تن رسیده است‌درسال ۱۳۲۱ ما هشت هزار تن پنبه واردایران کردیم امادر سال گذشته ۸۰ر۳۹ تن صادرات‌داشتیم درحال حاضر صد هزار خانواداززمین های‌زیر کشت پنبه امرار معاش‌میکنند ودرسال قریب ۴۳۴۰ میلیون ریال عایدی خانواده‌های مزبور می‌باشد.

آقای مهندس مولوی درمورد افزایش محصول معتقد بودند که پس‌ازبدست آمدن کودشیمیائی ازکارخانه شیراز باید در کشت پنبه ازکود شیمیائی استفاده شود تادرسطح کشت فعلی محصول زیادتری بدست آید.

محصول پنبه دانه یکصدونود هزار تن‌است که فقط هیجده هزار تن‌آن مصرف بذرکاری میشود و بقیه بمصرف روغن کشی میرسد.

مدیر سازمان پنبه‌درمورد مرغوبیت ومعروفیت پنبه ایران توضیح داد که قبلا شکایات متعددی ازبدی و کم وزن بودن‌عدلهاواختلاط رقم‌های مختلف پنبه ایران وجود داشت اماباکنترلی که‌اخیرا درمورد تصفیه وصدور پنبه ازطرف سازمان بعمل می‌آید نه‌تنها شکایت فوق‌ازبین رفته بلکه نامه‌های متعددی دردست است که‌خریداران‌از وضع پنبه مااظهار رضایت کرده‌اند در حقیقت اکنون خریداران اطمینان بیشتری برای‌پنبه ایران دارند.

وشروقتی‌ازدست زارع بانبار کارخانه ها انتقال یافت کارشناسان سازمان پنبه درکارخانه‌آنها رارقم بندی‌کرده ودرجریان تصفیه وعدلبندی نظارت می‌نمایند حتی‌در موقع صدور بازیکنان دیگر کنترل کرده بعداجازه خروج میدهند درحال حاضر تعداد ۶۳ کارخانه مدرن ومجهز درکشور وجود دارد و همچنین ۵۵باب کارخانه غیر مجاروقدیمی مشغول کاراست.

دربیمارستان ویلا

روز گذشته جـمعی از روسای باشگاهها و روسای ورزشخانه‌هاو همچنین یکصد نفر از ورزشکاران باستانی کشور از آقـای‌شعبـان جعفری رئیس باشگاه ورزشی‌جعفری در بیمارستان ویلاعیادت کردند.

آقای جعفری مدتی است کـه بعلت بیماری و ناراحتی ستون‌فقرات در بیمارستان ویلا بستری شده‌است وطبق تجویز پـزشکان مـربوطه مشارالیه میبایست تاده روز دیگر تحت معالجه و درمان قرار گیرد.

سه‌فرماندار جدید

این انتصابات در وزارت کشور صورت گرفت.

آقای حسن تقی زاده بازرس‌وزارتی فرماندار شهرستان بجنورد سر کار سرهنك طهماسبی فرماندار ماکو آقای غلامرضا غضنفری فرماندار تویسر کان.

رادیواسکوپی کارمندان هنرهای زیبا

امروز اطلاع حاصل شد اکیپ مامور رادیواسکوپی کردن کارمندان دولت از صبح روز گذشته کار خود را در اداره هنرهای زیباشروع کرده و روزانه۳۰۰ نفر از کارمندان وهنر جویان هنرهای زیبا تحت آزمایش قرار می‌گیرند.

نامهٔ دکترمهران و مدارس حرفه‌ای

بقیه ازصفحه دوم

کارمفیدتر می باشد.

اما باید توجه‌داشت کارهائی که درراه هدف مقدس حرفه‌ای کردن‌مدارس صورت گرفته و در جریان انجام پذیرفتن است و یا مدارس حرفه‌ای که تحت نظر مستقیم وزارت فرهنك تاسیس شده، مقدمه جنبش و نهضتی است که باید تعقیب شود و توسعه یابد. اینها به تنهائی هرگز درد را دوا نمیکند برای هشتاد در صد محصلینی که امروز راه دبیرستان پیش میگیرند و طبق‌آماری که دیروز داده شد بالغ بر دویست هزار نفر نونهال و عزیزان این کشور در دبیرستانها هستند، دبیرستانهائی که اغلب نقص بسیار دارند باید فکر اساسی کرد، مدارس حرفه‌ای، هنرستانها وانستیتو های متناسب بانیازمندیهای کشور تاسیس نمود تا مشکل کنونی از میان برود و الا با تاسیس این چند هنرستان و آموزشگاه علاج درد واقعی نخواهد شد.

دیروز آقای وزیر فرهنك در مجلس سنا پیرامون همین مسائل صحبت کرد و مشکلات فرهنك را با سناتور ها در میان گذاشت. به بسیاری از نقائص اعتراف کردند که نطق ایشان در شماره فردا بنظر خوانندگان محترم میرسد و ملاحظه خواهید کرد که آقای وزیر فرهنك با توجه به نقائص‌موجود همچنانکه ما در مقالات خود گفته بودیم عدم توانائی دولت را در کشیدن بار سنگین فرهنك کشور و ایجاد مدارس پر خرج حرفه‌ای شرح داده، کمك و مساعدت وهمکاری عموم ملت ایران‌را خواستار شده‌اند.

از اینکه‌سلسله مقالات ما تاثیربسزائی نموده و درافکار عامه جای گرفته و جنبشی بوجود آورده است بسیار مسرور و مفتخریم و امیدواریم این شعله فروزان خاموش نگردد واین‌نهضتی که برای سعادت جامعه و ترقی ایران عزیزمیخواهیم آغازشود باتوجه‌وعلاقه خاص شخص اعلیحضرت همایونی و کمك های با ارزش مادی و معنوی ملت ایران روز بروز پیش برود و نتایج موثر و مفیدی بار آورد. یعنی در حقیقت همه مردم و طبقات باید در این نهضت مقدس قیام کنند و این نهضت رادنبال نمایند، این نهضت یعنی مبارزه با بیسوادی بوسیله‌بسط تعلیمات عمومی، مبارزه با بی تکلیفی جوانان برومند کشور، بوسیله تاسیس مدارس حرفه‌ای، مبارزه با افکار پوسیده و کهنه‌ای که بدبختانه کار های بدنی و بازوئی را در اجتماع ما ننك و عار ساخته و ما آنرا جهاد فکری نام نهادیم باید عملی شود و این مبارزه و جهاد فکری باید بوسیله امتیاز و احترام قائل شدن و شریف و عزیز شمردن کسانی که‌ازکدیمین وعرق جبین نان درمی‌آورند به ثمر و نتیجه رسد.

این بحث مهم اجتماعی از فردا در ستون کرسی آزاد شروع خواهدشد و چقدر جای خوشوقتی است که تاکنون چند تن از اساتید دانشگاه و صاحب نظران و نویسندگان عالیقدر، مارا تائید و داوطلبی خود را در ادامه این بحث اعلام داشته‌اند.

ماخوانندگان محترم را بمطالعه این سلسله مقالات و اظهار عقایدمفید در صفحه نهم دعوت می‌نمائیم.

دنباله خبرهای اقتصادی

حملات جدید ملخ

معاون‌وزارت کشاورزی از مناطقی‌که مورد حمله قرارگرفته بازدید میکند

گزارش تلگرافی خبرنگار ما از کرمان حاکی است که دستجات بزرك ملخ قرمز و زرد دهات ـحاجی خادمی ـگورمه بیابان ـمیناب را مورد حمله قرار داده و هم اکنون مشغول تخم ریزی هستند.

از طرف مامورین مربوطه برای مبارزه اقداماتی شروع شده‌است.

آقای دکتر اسفندیاری معاون وزارت کشاورزی برای بازدید ازمناطقی که مورد حمله قرار گرفته و همچنین مشاهده وضع مبارزه مامورین وارد کرمان شده است.

آقای هاری برن رئیس کل اصل چهار که از این مناطق دیدن میکرد بعد از بازدید بتهران مراجعت نمود.

آگهی ثبت کل

تعقیب آگهی شماره ۲ر۴۸۳ ـ ۱۶ر۱ر۳۸ باطلاع عموم میرساند نظر بعدم انتشار روزنامه گوهر مراد حسب تصمیم کمیسیون متشکله در فرمانداری اصفهان از این تاریخ آگهی های ثبتی و اجرائی بخش۴ اصفهان در روزنامه ستاره اصفهان و آگهی های بخش ۱۸ قهاب در روزنامه راه نجات اصفهان درج و انتشار خواهد یافت و علاقمندان بروزنامه های مذکور مراجعه و کسب اطلاع فرمایند.

آ ـ ۳۸۴۹۲ — مدیر کل ثبت ـ فاضل

آگهی مناقصه نوشت‌افزار

بانك کشاورزی ایران نوشت افزار مورد لزوم سال ۱۳۳۹ خودرا از طریق مناقصه خریداری مینماید داوطلبان شرکت در مناقصه‌میتوانند با دریافت برك مشخصات وشرایط مناقصه از دفتر اداره کارپردازی و اموال واقع در خیابان پارك شهر تا آخر وقت اداری روز یکشنبه‌سوم بهمن ماه جاری پیشنهادات خود را طبق شرایط مناقصه تسلیم ورسید دریافت دارند.

آ ـ ۳۸۴۹۴ — بانك کشاورزی ایران

ساکنین انتهای خیابان شاهرخ بدینوسیله نهایت مراتب تشکرو امتنان خود را از خدمات صادقانه آقای بقائی در مدت تصدی ریاست برزن ۱۰ ابراز داشته وانتظار دارند چنین خدمتگذار صادق از طرف مقام محترم ریاست شهرداری تهران تقدیر و تشویق شود.

قاسم جعفری ـ شیخ احمد ولد خانی ـکشاورزی ـ حاجی گلکار ـ تقی حاجیان ـ حقیقی منفرد ـ حاجی ابراهیم ـ طالبلو ـ سلیمانی ـ حاجی علی آقا ـ ممتاز ـامیدی ـ جهانگیری ـقربان محمدی

آ ـ ۳۰۸۶۳

نمایندگی انحصاری درایران ـشرکت سهامی آگن ـخیابان خانقاه شماره ۹۷

فروش درکلیه خواروبارفروشیها وداروخانه های کشور

تبریکات

تیمسار سرلشگر ضرغام وزیر محترم دارائی

انتصاب جنابان آقایان هنجنی ـویشکائی ـ نیری ـفاطمی بمعاونت ومدیریت کل آنوزارت صمیمانه تبریك عرض مینمائیم.

کارمندان شهرداری تهران ـ اشکبوس ـ ابوقداره ـ مهندس پروین ـ نظری ـ یاسان ـ قیائی ـ امیری ـ فرزدقی ـ رزاقی ـ بقائی محمد نورائی.

آ ـ ۳۰۸۳۷

جناب آقای ذوالفقاری شهر دار محترم تهران

جناب آقای شیرخانی معاونت محترم شهرداری تهران

اینجانب افتخار دارد انتصاب آقایان سید جلال الدین اعتمادی و حسن زرنگار را که‌از افراد صدیق و شایسته و صاحبمنصبان عالی رتبه وزارت کشور ودارای تحصیلات عالیه می باشند بمقامات‌مدیریت کل امور شهر و ریاست اداره کل امور شهر شهرداری تهران به آنجنابان صمیمانه تبریك عرض واز خداوند توفیق خدمت آقایان را در راه خدمت شاهنشاه و کشور عزیز مسئلت نماید

سرپرست ایل مسوند گلیائی ـ محمد علی فرهنگیان

جناب آقای جلال‌الدین اعتمادی

انتصاب جدید جنابعالی را که از مامورین صدیق و شایسته دولت می باشید تبریك می گوئیم ثابت ـسید مهدی علوی ـابوالفضل اعتمادی ـجلیل موغاری ـغلامعلی نورائی آشتیانی ـسیرالله سیف ـ رضا قدیری ـ غلامرضا جعفری

آ ـ ۳۰۷۱۳

جناب آقای ذوالفقاری شهردار محترم تهران

حسن انتخاب در انتصاب جناب آقای جلال‌الدین اعتمادی رابسمت مدیریت کل امورشهر به جنابعالی و جناب‌آقای شیرخانی تبریـك عرض می کنیم. حسینی نژاد ثابت ـ سید مهدی علوی ـابوالفضل اعتمادی ـجلیل موغاری ـ غلامعلی نورائی آشتیانی ـسیرالله سیف ـ رضا قدیری ـغلامرضا جعفری

آ ـ ۳۰۷۱۳

سندیکای مستقل رانندگان دولتی انتصاب جنابان آقایان‌ویشکائی و فاطمی و هنجی را که از صاحبمنصبان تحصیل کرده و لایق‌وزارت دارائی می باشند بسمت معاونت آن وزارتخانه تبریك عرض مینماید.

مسئول سندیکای مستقل رانندگان دولتی ـ محمدعلی شیعی

آ ـ ۳۰۷۵۵

جناب آقای دکتر ابوالحسن خلوتی

موفقیت و ابتکار جنابعالی را در مورد دوباره رویاندن دندان که دانشگاه نیز آنرا تائید نموده است صمیمانه تبریك گفته وامیدواریم در راه خدمت بمردم توفیق بیشتری نصیب آنجناب گردد

علی‌اکبر بهشاد ـ پرویز عربی ـمحسن سحاب ـعزت‌الله مهرباد حسین ضرابی ـمحمود فرضی ـعباس سیاح زاده ـعلی جاودانی

آ ـ ۳۰۷۲۹

جناب آقای منصور وزیر محترم کار

انتصاب بجای جناب آقای مهندس سیروس مجدرا بسمت‌مدیر کل آنوزارتخانه تبریك می گوید.

نماینده کارگران موادنسوز ـابراهیمی

آ ـ ۳۰۷۰۹

جناب آقای منصور وزیر محترم کار

انتصاب جناب آقای مهندس سیروس مجدرا که یکی‌از اعضای عالیرتبه وزارت کار می باشند بسمت مدیریت کل وزارت کارتبریك گفته و موفقیت ایشان را از درگاه احدیت‌باریتعالی خواستاریم.

هیئت مدیره سندیکای کارگران خبازیهای تهران و حومه

آ ـ ۳۰۷۱۵

جناب آقای ذوالفقاری شهردار معظم

انتصاب آقای چنگیز ایران نژاد که از جوانان تحصیل کرده و درستکار شهرداری می باشند بریاست برزن ۱۶ صمیمانه تبریك‌عرض می نمائیم — از طرف ساکنین بخش ۷ ـ غفاری

آ ـ ۳۰۷۲۳

تیمسار سر لشگر ضرغام وزیر مقتدر و محبوب دارائی

انتصاب جناب آقای هنجی و جناب آقای ویشکائی که‌از صاحب منصبان تحصیل کرده و لایق وزارت دارائی می باشند بمعاونت‌وزارت دارائی به جنابعالی صمیمانه تبریك عرض می نماید

آ ـ ۳۰۷۶۱ — محمود آزادی

جناب آقای پاشا مختاری

انتصاب حضرتعالی را بریاست برزن یك تبریك میگویم.

آ ـ ۳۰۷۳۷ — درآمدبرزن ٤ـاحمد تولائی

جناب آقای ذوالفقاری شهردار محترم تهران

انتصاب جناب آقای یحیی انصاری را که‌از فرمانداران درجه یك وزارت کشور می باشد به ریاست برزن ۱۲ صمیمانه‌تبریك‌عرض‌مینمائیم

آ ـ ۳۷۴۹ — روح‌الله گودرزی ـعبدالله عباسی

دانشمند محترم جناب آقای دکتر محمود ضیاء شمسا

ارتقاء جنابعالی را بمقام رفیع استادی تبریك عرض نموده ترفیعات بیشتری را برای شما آرزومندیم.

آ ـ ۳۰۷۶۵ — دکتر محسن ثلاث ـدکتراسکندراخوان

تیمسار سرلشگر ضرغام وزیر مبتکر وفعال دارائی

انتصاب جناب آقای محمد عیاری بمدیرکلـی وزارت دارائی که ازجوانان کاردان وخوشنام وتحصیلکرده‌میباشد موجب خوشوقتی و امیدواری طبقه تحصیلکرده گردیـد بدینوسیله تبریکات صمیمانه‌راعرض مینماید.

آ ـ ۳۰۷۸۱ — اسمعیل ظهیری

جناب آقای دکتر کیانفر

انتصاب جنابعالی را بمدیریت کل امور نفت و شیلات وزارت دارائی صمیمانه تبریك عرض مینماید.

آ ـ ۳۰۸۳۵ — مهندس محمد جمشید آبادی ـ عبدالمجید منزه

انتصاب و انتخاب شایسته جناب آقای ویشکائی را بسمت معاونت وزارت دارائی به تیمسار محترم سرلشگر ضرغام و بعموم علاقمندان به اصلاحات امور اداری صمیمانه تبریك عرض میکند.

آ ـ ۳۰۸۲۹ — م. هاشمی

جناب آقای ذوالفقاری شهردار محترم تهران

انتخاب آقای حسن زرنگار لیسانسیه حقوق و صاحبمنصب صدیق‌و پاکدامن وزارت کشور را بسمت ریاست اداره کل امور شهر تبریك عرض نموده موفقیت جنابعالی را در انتخاب افراد بصیر و درست کار آرزومندم.

آ ـ ۳۰۷۹۹ — محمد اسپهانی

جناب آقای وزیر دارائی

انتصاب آقای محمد علی هنجنی که یکی از صاحبمنصبان‌شریف وپاکدامن این آب و خاك میباشد به معاونت پارلمانی وزارت دارائی تبریك عرض مینمایم.

آ ـ ۳۰۷۹۵ — میر امیدی

ازجناب آقای دکتر محمد علی صدر که در عمل‌جراحی فرزندم نهایت استادی ودقت رامعمول واز کلیه آقایان دوستان وبستگان که درمدت اقامت او دربیمارستان مهر عیادت فرموده‌اند سپاسگزار وسلامت وموفقیت ایشان را ازخداوند بزرك خواهانم.

حسین فاطمی سردفتر رسمی شماره ۵۱ تهران

۳۰۷۹۱

قابل توجه جناب آقای شهردار محترم تهران

چون بنا به تصمیم کلی دائر به تغییر سمت روسای برزنها ـ آقای مهندس پروین رئیس برزن ۱۲ نیز تغییر شغل یافته اند لذا انجمن محلی تخت جمشید لازم میداند ضمن اظهار قدردانی ازفعالیت های شبانه روزی نامبرده دربرزن ۱۲ از جناب آقای شهردار تقاضا نماید از وجود ایشان که یکی ازبهترین روسای برزن این حدود بوده‌اند بنحو شایسته استفاده فرمایند.

رئیس انجمن محلی تخت جمشید شرقی ـ سرهنك طباطبائی مقدم

آ ـ ۳۰۷۸۹

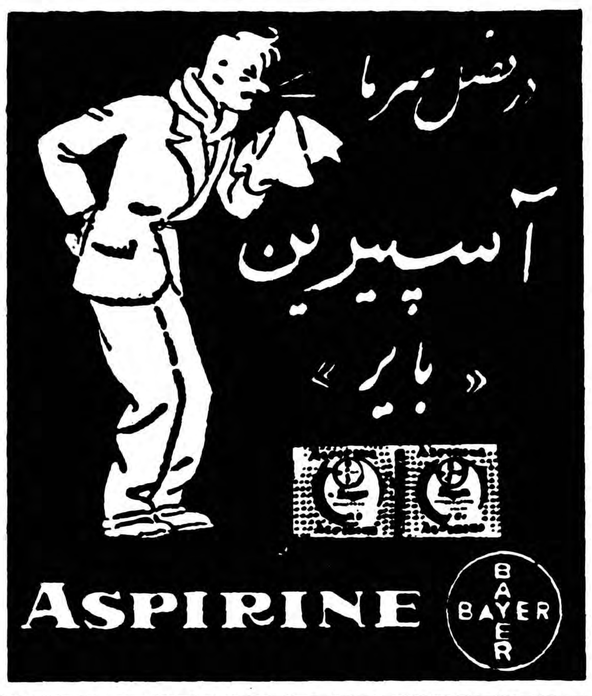

آگهی تاسیس شرکت ساختمانی پارکت‌بامسئولیت‌محدود

بمنظور انجام کلیه امور ساختمانی ـ مقاطعه کاری شرکتی بنام شرکت ساختمانی پارکت با مسئولیت محدود که سرمایه آن مبلغ ده میلیون ریال تعیین گردیده وطبق‌اظهار در تحویل و اختیار مدیران شرکت میباشد از تاریخ بیستم دیماه ۱۳۳۸ بمدت نامحدود در تهران خیابان تخت جمشید چهارراه بهار ساختمان حاجی لو طبقه سوم تشکیل گردید و در تاریخ بیست و ششم دیماه ۳۸ در دفتر ثبت شرکتهای داخلی بشماره ۷۰۷۲ به ثبت رسیده آقایان‌ابوالقاسم حریری ومهندس افلاطون رادمرد هر دو نفر مدیران شرکت میباشند و متفقا با مهر شرکت حق امضاء دارند.

رئیس اداره ثبت شرکتها و علائم تجارتی واختراعات ـمهدی‌نراقی

آ ـ ۳۰۷۶۹

آگهی‌مناقصه شماره ۱۷۲۲

مورخ۲۷ر۱۰ر۳۸

۱ـدبیرستان البرز برای فرش دو اطاق بزرك و سقف در عمارت‌جدید احتیاج بنهصد متر (۹۰۰ متر) آجر موزائیك ۲۵ × ۲۵ طبق نمونه موجوده در دفتر دبیرستان البرز دارد.

۲ـپیشنهاد دهندگان باید برای موزائیك های مزبور مبلغ‌ششهزار ریال تضمین بانکی یاوجه نقدبعنوان سپرده بحسابداری دبیرستان البرز پرداخت نموده و رسید را ضمیمه تقاضای خود بنماید.

۳ـ موزائیك های مزبور در محل کارساختمان نامبرده بدون اخذ کرایه تحویل داده شود.

٤ـپیشنهاد دهندگان بایستی تقاضای خود رابانضمام رسید وجه سپرده در پاکت های لاك ومهر شده که روی آن قید شده باشد(مربوط بمناقصه آجر موزائیك) از تاریخ نشر آگهی تاساعت ۱۱ صبح دوشنبه ۱۸ بهمن ماه ۳۸ بدفتر دبیرستان در مقابل اخذ رسید تسلیم دارند.

۵ـپیشنهاد های واصله درساعت ۱۱صبح ۱۸بهمن ماه ۳۸ باحضور کمیسیون مناقصه باز و قرائت خواهد شد.

٦ـحضور پیشنهاد دهندگان در جلسه کمیسیون مناقصه آزاداست وکمیسیون در رد یك یا کلیه پیشنهاد ها مجاز خواهدبود.

۷ـبه پیشنهاد های مبهم و مشروط و فاقد سپرده ترتیب اثر داده نخواهد شد.

۸ـهزینه آگهی و مالیات بعهده برنده مناقصه خواهد بود.

۹ـچنانچه برنده مناقصه دهروز پس از ابلاغ حاضر برای انجام معامله نشد سپرده او بسود صندوق دبیرستان البرز ضبط‌خواهد شد.

۱۰ـدر صورت استنکاف برنده‌اول نفردوم حائز حد اقل بـرنده شناخته خواهد شد و طبق ماده ۹آگهی با او عمل میشود.

آ ـ ۳۰۷۸۳ — رئیس دبیرستان البرز

ریاست محترم هیئت مدیره

شرکت سهامی ایران

رونوشت روزنامه اطلاعات ـ تهران

محترما بعرض میرساند چندی قبل در روزنامه اطلاعات و روزنامه های محلی شهرستان رشت شکایتی از طرف خریداران ماهی بندرپهلوی بصورت آگهی در جراید درج شده بود برحسب وجدان بعرض اولیاء امور و روزنامه محترم اطلاعات میرسانیم اینجانبان امضاء کنندگان که خریداران ماهی بندر پهلوی و سماکان میباشیم از شکایت مندرجه در روزنامه ها بهیچوجه اطلاعی نداریم و راجع بخرید ماهی‌مذکور از طرف اداره ماهی ایران بما اطلاع داده بودند و چون از لحاظ قیمت‌برای اینجانبان مقرون بصرفه نبود از خریدن ماهی خودداری نمودیم و نسبت بشکایتی که در جراید از طرف جمعی از خریداران بندر پهلوی شده بود تکذیب مینمائیم.

حاجی فیض‌اله شافع ـحسین ابی ـ رسول مومیائی ـحسن قاسمی ـ طالب قاسم ـشامی مطلب پور غلامی ـ رضا رضاپور ـابراهیم عزاداری ـ خسرو حسین پور ـاحمد علی میوه‌گر ـ مجید پور غلامی ـ شیخ محمد اقبال ـ محمد حسین پیشکار بحری ـهادی رحیمی ـمیرمحمد فتاحی ـ محمد معظمی ـ هوشنك بحری ـاکبر مینائی ـ غلامعلی شاهدی ضیاء غفور عابدین پورـابول عارف ـمحمد فدائی ـخسروصیاد ـ محمدحزینی‌یا ـ عزت اله بحر پیما.

آ ـ ۳۸٤٤۸

معرفی معاونین دارائی بشاهنشاه

بعد از ظهر دیروز تیمسار سرلشکر ضرغام وزیر دارائی در کاخ مرمر آقایان محمد علی هنجنی را بسمت معاون پارلمانی . فاطمی را بسمت معاون در آمد و ویشکائی را بسمت معاون اداری آن وزارتخانه بحضور شاهنشاه معرفی نمود .

مقدمات تعویض برنامه‌های ابتدائی

آخر وقت امروز خبرنگار ما اطلاع داد که مقدمات تعویض‌برنامه‌های مدارس ابتدائی فراهم شده و بزودی آئین نامه جدیدی که برای دبستانهای کشور پیش بینی شده تسلیم شورای عالی فرهنك خواهدشد.

یك مقام وزارت فرهنك در باره طرح مزبور گفت :

این طرح وضع آموزشی دانش آموزان را عوض میکند . و بعلاوه از دانش آموزان بوسیله اداره بهداری آموزشگاهها هفته ای دو بار معاینه بعمل آمده ووضع بهداشتی محصلین مورد بازرسی دقیق واقع خواهد شد .

وزارت کشور ایراد به‌جدول انتخابات را وارد نمیداند

● مقامات وزارت‌کشور میگویند اگر اشتباهی درسرشماری روی داده مربوط بتمام مملکت است

● لایحه جدول انتخاباتی برمبنای جمعیت هرمنطقه تنظیم گشته است

همانطوریکه دیروز ضمن جریان پارلمانی باطلاع خوانندگان ارجمند رساندیم نسبت به جدول انتخاباتی چندنفرا زنمایندگان مجلس وبخصوص نمایندگان آذربایجان و فارس ایراد هائی دارند .

این نمایندگان ایراد کرده‌اند که چون آمار سر شماری عمومی قابل اطمینان نیستو اشتباهاتی در آمار گیری وجود داشته ، و بنا بر این نمیتوان باستناد آن تعداد نمایندگان هر استان را بر حسب نفوس آن‌تنظیم کرد .

ایراد دیگر که مربوط بنمایندگان آذربایجان میباشد در باره کمی تعداد نمایندگان استان مزبور میباشد ر آنان عقیده دارند که باید سه کرسی اضافه برای شهر تبریز بعنوان «خونبهای شهدای آذربایجان» قائل شوند و تعداد کرسیهای تبریز را از ۹ نفر به ۱۲ نفر ارتقاء دهند .

این نمایندگان استدلال میکنند که موضوع خونبها در دوره صدر مشروطیت نیز سابقه داشته و در آنوقت به‌پاس‌فداکاری مردم‌آذربایجان برای شهر تبریز ۹کرسی‌قائل‌گردیدند

امروز مقامات وزارت کشور درمورد این ایراد چنین اظهار نظر کردند که جدول جدید انتخابات بر مبنای آماری که در سر شماری اخیربدست آمده تنظیم گشته است و اگر فرض کنیم اشتباهی در سر شماری وجود داشته این اشتباه‌نسبت‌به سرشماری کلیه استان ها و شهر های ایران صادق است تا این اشتباه در تنظیم جدول جدید انتخاباتی تاثیر کرده باشد .

مقامات‌وزارت کشور درباره منظور نمودن سه نفر نماینده اضافی برای تبریز بعنوان «خونبهای شهدای آذربایجان» گفتند که چنین‌تقاضائی منطقی بنظر نمیرسد و راست است که مردم آذربایجان در انقلاب‌مشروطه ایران فداکاری‌و جانبازی های زیادی کرده‌اند والبته خدمات و جانبازیهای مردم آذربایجان در راه مشروطیت فراموش نشدنی است و مقام وحیثیت آذربایجان کاملا محفوظ است . ولی در لایحه جدید جدول انتخاباتی بر مبنای‌جمعیت تنظیم شده‌است وازاین لحاظ ایراد نمایندگان آذربایجان وارد بنظر نمیرسد .

معاون فنی وزارت‌کشور

عصر دیروز آقای‌اتابکی وزیرکشور در کاخ مرمر بحضور شاهنشاه شرفیابی حاصل نمود و آقای‌عزیزالله اکبر را بسمت معاون فنی آن‌وزارتخانه معرفی کرد .

آقای اکبر در سال ۱۳۲۰ پس از اخذ لیسانس حقوق از دانشگاه‌تهران وارد خدمت در وزارت دارائی شد .

وی در سال ۱۳۲۹ عهده‌دار ریاست اداره تقسیم املاك سلطنتی گردید.

آقای اکبر به اکثر کشور های اروپائی و آسیائی سفر کرده‌ومطالعاتی در زمینهٔ عمران دهات نموده‌است .

دومین کنفرانس عالی قضائی کشور

حمایت قانون از خانواده و طرق تحکیم روابط خانوادگی یکی‌از مسائلی است‌که درکنفرانس مورد بحث قرارمیگیرد

خبرنگار ما اطلاع میدهد که از روز شنبه دوم بهمن ماه دومین کنفرانس عالی قضائی طبق دستور آقای وزیر دادگستری تحت ریاست آقای سروری رئیس دیوانعالی کشور باشرکت آقای دکتر علی‌آبادی دادستان کل و آقایان روسای شعب دیوانعالی کشور و رئیس ودادستان دادگاه عالی‌انتظامی قضات ساعت پنج بعداز ظهر در تالار اجتماعات کاخ دادگستری تشکیل خواهد شد

دستور کنفرانس

سخنگوی وزارت دادگستری در باره این کنفرانس اظهار داشت در اولین جلسه آقای نخست‌وزیر کنفرانس رابنام‌نامی شاهنشاه‌خواهند گشودو سپس‌آقای‌وزیر دادگستری بیاناتی ایراد خواهد کرد و بعدا آقایان معاونین مدیران کل و روساء دادگستری استانها نظریات خودرا نسبت بموضوعات زیر اظهار خواهند نمود .

۱ـ تعقیب جزائی اطفال بزهکار

۲ـاقدامات تامینی و تاثیرآن در روحیه مجرم‌و صیانت جامعه .

۳ـحمایت قانون از خانواده وطرق تحکیم روابط آن .

٤ـطرق بهبودوضع‌زندان ازلحاظ ایجادکار و تربیت‌اخلاقی زندانی .

برای شرکت در کنفرانس از آقایان وزراءو نمایندگان مجلسین و روساء ادارات کل دعوت بعمل آمده است واز روز سوم بهمن‌ماه ورود برای عموم علاقمندان آزاد است .

ژنرال استیل دراصفهان

طبق گزارش تلفنی آخر وقت امروز خبرنگار ما در اصفهان ژنرال‌استیل افسر وابسته نگروه فرماندهی نیروی آمریکا در کشور های اروپائی قبل از ظهر امروز با یك هواپیمای نظامی آمریکا به اصفهان وارد شد واز طرف تیمسار علوی فرمانده ودیگر افسران مرکز توپخانه و مستشاران نظامی‌امریکا مقیم اصفهان مورد استقبال قرار گرفت .

ژنرال استیل بلافاصله پس از ورود از دانشکده توپخانه ،واحدهای هنك توپخانه در صحرا و همچنین از تیراندازی قسمت های آتشبار بازدید نمود نظم وترتیب و پیشرفت در آموزش واحد های مرکزی توپخانه مورد توجه و تحسین وی قرار گرفت ژنرال استیل یکساعت ونیم بعداز ظهر امروز باهواپیما بتهران مراجعت کرد .

شورایعالی مالی وزارت دارائی

خبرنگار ما از وزارت دارائی گزارش میدهد . در تعقیب تغییراتی که در کادر معاونین ومدیران کل این وزارتخانه بعمل آمد درشورایعالی مالی این وزارتخانه نیز تغییراتی داده میشود .

فردریك مارچ ازتهران بکراچی رفت

ساعت ده صبح امروز فردریك مارچ و همسرش باتفاق همراهان خود با هواپیما از تهران بکراچی پرواز کردند .

فردریك مارچ هنرپیشه معروف امریکائی روز سه‌شنبه گذشته بایران آمده مدت یکهفته در ایران اقامت داشت . فردریك مارچ روز جمعه گذشته با هواپیما باصفهان مسافرت نمود و پس‌از دو روزتوقف بشیراز رفت . وی بعداز ظهر دیروز از سفر خود به تهران بازگشت وامروز تهران را بسوی کراچی ترك گفت .

روزانه سیصد کامیون توزین میشود

گواهی‌نامه رانندگانی‌که‌بارگیری اضافی‌کرده‌اند اخذ میگردد

امروز خبرنگار ما از پاسگاه وزارت راه در امامزاده حسن‌دیدن کرد دراین محل روزانه‌سیصد دستگاه کامیون سنگین توزین‌می شود از یکماه قبل به کامیونهای سنگین وزن بعلت صدماتی که بجاده‌ها و راههای کشور وارد می آورند اجازه بارگیری بیش از ظرفیت معمولی کامیون رانمیدهند وبرای این‌منظور کامیونها راهنگام ورود و خروج از روی قپان عبور میدهند ابتدا برانندگان تکلیف می‌شود که بار اضافی خودرا تخلیه کرده و سپس بسیر خود ادامه دهند و چنانچه راننده‌ای حاضر بتخلیه بار نشود گواهی‌نامه وی بوسیله افسران راهنمائی اخذ می شود و برای وصول جریمه بعلت تخلف از مقررات باداره راهنمائی تحویل می‌گرددواین قبیل رانندگان تاموقع مراجعت بتهران بسیرخود ادامه میدهند.

نیکوکارانی که این هفته سازمان کمك کودك را مدد کرده‌اند .

شرح درصفحه ۱۵

تیم‌ملی کشتی بلغارستان بایران میآید

بدعوت باشگاه تاج تیم ملی کشتی بلغارستان برای انجام دو مسابقه بتهران خواهد آمد . این دعوت بطور متقابله خواهد بود ودر اوائل فروردین ماه نیز کشتی گیران باشگاه تاج به‌صوفیه خواهند رفت . کشتی‌گیران بلغاری مدت ده روز در تهران خواهند بود .

آپارتمانهای نازی‌آباد بشهربانی داده‌شد

چهار واحد ساختمان هائی که توسط سازمان برنامه در نازی آباد ساخته شده بود بدستور شاهنشاه و طبق پیشنهاد شورای عالی سازمان برنامه و موافقت کمیسیون مشترك برنامه مجلسین در اختیار شهربانی کل کشور قرار گرفت .

بموجب ماده واحده‌ای که بتصویب کمیسیون مشترك مجلسین رسید به سازمان برنامه اجازه داد چهار ساختمان بزرك احداث شده در نازی آباد را که شامل یکصدو چهارده آپارتمان است ودر حدود ٤۲ میلیون ریال خرج آنها شده بلاعوض بشهربانی کل کشوروا‌گذار نماید تاطبق آئین‌نامه‌ای که از طرف شهربانی کل کشور تنظیم و بتصویب هیئت وزیران خواهد رسانید برای‌سکونت پاسبانان‌ودرجه‌داران و همردیفان آنها اختصاص یابد .

هجوم ملخ دریائی بمزارع جاسك

آخروقت امروز خبرنگار ما تلفنی از کرمان اطلاع داد دستجات عظیم‌ملخ دریائی بطور بی‌سابقه‌ای بنواحی بندر جاسك تافاریاب رودآب هجوم آورده و مشغول تخمریزی می‌باشد از طرف مامورین دفع آفات ، مبارزه با ملخ شروع شده وادارهٔ کشاورزی کرمان نیز ده دستگاه ماشین سمپاشی برای کمك بواحد های مبارزه باملخ ارسال داشته است فعلا دستجات ملخ بطول چهار کیلومتر از گوکستر تافاریاب مشغول تخمریزی می‌باشند .

آخرین خبرها ٤ بعد از ظهر

انتشار نامه‌های محرمانه‌ناصروخروشچف

قاهره ـ ۱۹ژانویه ـ خبرگزاری فرانسه ـ روزنامه الاهرام امروز اطلاع دادمتن‌کامل‌نامه‌های‌محرمانه‌ای که اخیرا بین جمال عبدالناصر وخروشچف نخست‌وزیر شوروی درباره دومین مرحله کار های ساختمانی سد اسوان‌مبادله شده‌است بزودی در قاهره و مسکو انتشار خواهد یافت .

خروشچف در نامه خود آمادگی شوروی را برای پرداخت هزینه ساختمان دومین مرحله سد آسوان اعلام کرده‌و جمال عبدالناصر نیز این پیشنهاد را پذیرفته است .

ساختمان‌لوله نفتی شوروی‌به‌اروپای‌شرقی

مسکو ـ۱۹ ژانویه ـ رویتر ـ خبرگزاری تاس گزارش داد که کار برای کشیدن یك لوله نفتی از شوروی به اروپای شرقی آغاز شد .

این لوله نفت ناحیه ولگا را به لهستان ، آلمان شرقی ، چکوسلواکی و مجارستان خواهد برد .

نهرو بامشکلترین مسائل روبرو است

نیویورك ـ ۱۹ ژانویه ـ یونایتدپرس ـ مجله نیوزویك در آخرین‌شماره خود احساسی را که آیزنهاور پس از ملاقات با رهبران کشور های مختلف از آنان داشته ، درج کرده‌است .

آیزنهاور درباره دوگل گفته است او تمام وجود خود را وقف فرانسه نموده واز اینرو باید باواحترام گذاشت. نهرو با مشکلترین مسئله‌ای که ممکن است در برابر رهبران جهان کنونی باشد ،روبرو است.

نهرو اززمانی که دو سال پیش او رادرآمریکا دیدم ،تغییر کرده است . او اکنون در اظهارنظر نسبت بچین کمونیست واقع‌بین‌تر است و خطر را جدی‌تر ارزیابی میکند .

نیوزویك نوشته است که آیزنهاور نکات مزبور را در جلسه‌ای که با رهبران کنگره درهفته گذشته ،داشت،بیان نموده‌است .

ژنرال دوگل تنها میماند

پاریس ـ۱۹ ژانویه‌ـ آسوشیتدپرس ژنرال دوگل که حکومت خودرا باشرکت اکثر احزاب سیاسی تشکیل داد، اکنون در معرض این خطراست که‌پشتیبانان اوفقط محدود به دوگلیست ها شوند.طی یکسال گذشته ٦بار ترکیب کابینه تغییر کردو درحال حاضر پشتیبانی دو حزب متنفذ فرانسه را از دست داده‌است که یکی از آنها حزب محافظه کار آنتوان پینه و دیگری حزب سوسیالیست گی‌موله است. گی‌موله که‌سابقاقبل‌ازریاست‌جمهوری دوگل معاون او بود ، اکنون‌افراد حزب سوسیالیست را آزاد گذاشته است تا در صورت تمایل با دوگل مخالفت کنند ، گی موله هفته گذشته از روش دوگل در مورد سازمان اتلانتیك شمالی انتقادکرد و گفت‌این روش اشتباه‌آمیز است. باضافه وی بالایحه دولت درمود کمك به‌کلیساهای کاتولیکی‌مخالفت نموده پینه نیز که رهبر حزب متنفذ کاتولیك است استعفا کرد وهمچنانکه گفته است از فعالیت سیاسی کناره میگیرد . هنوز بدرستی معلوم‌نشده است که‌کناره گیری پینه بر سر اختلافی بود که در مورد مسائل اقتصادی‌داشت‌و یاوی‌باسیاست خارجی‌دوگل‌موافق‌نبود گفته میشودکه اغلب افراد واعضای حزب پینه آماده‌اند که از صفوف اکثریتی که از دوگل پشتیبانی میکند ، خارج شوند وباحتمال‌این امر پس از کنگره حزب که در ماه مارس‌تشکیل‌میشودانجام خواهدیافت

صابون رختشوئی ایران

محصول کارخانه گلسیرین

مژده کلیه خواربار وسقط فروشان تهران وحومه

چون اهالی محترم پایتخت علاقه وافری بمصرف صابون رختشوئی ایران محصول کارخانه گلیسرین وصابون ابرازفرموده اند برای‌اینکه صابون دلخواه و مورد پسند آنان که بی نیاز از تعریف است در دسترس عموم قرار گیرد همه روزه فروشگاههای سیار صندوقهای صابون ۱۵۰ قالبی بقرار هر صندوق ۸۹۰ ریال را در کلیه‌نقاط تهران پخش و توزیع مینماید مغازه دارانیکه موفق بخرید صابون از فروشگاه سیار نشوند میتوانند تعداد مورد نیاز خود را با ذکر نشانی بوسیله تلفن های زیر :

۳۷٤۰۱ تلفن شرکت از هفت صبح تا دوبعداز ظهر

و ۲۰۳۷۹ تلفن فروش سیار از هفت صبح تا یك و از چهار تا نه بعد از ظهر

اعلام فرمایند و مطمئن باشند در کوتاهترین مدت و بدون هیچگونه هزینه ای صابون مورد نیاز درب مغازه تحویل داده خواهد شد .

نشانی ـ خیابان آمل ـ کوچه دقت

شرکت سهامی مواد غذائی و شیمیائی ایران

آ ـ ۳۸۰٦۲

۱ـ۱۰

توضیح شرکت آنترپوز

طبق‌توضیحی که امروز از طرف شرکت فرانسوی آنترپوز به اداره رسید خوشبختانه شرکت مزبور هم به تاسیس مدرسه جوشکاری مبادرت ورزیده است و جوانان ایرانی فن مزبور را فراگرفته‌اند اینك متن نامه موسسه مزبور باطلاع خوانندگان محترم می رسد .

مدیریت محترم روزنامه اطلاعات

عطف به سرمقاله روز یکشنبه بیست وششم دیماه ۱۳۳۸ آن‌جریده گرامی محترما باطلاع میرساند که :

شرکت آنترپوز برای تشویق جوانان ایرانی بفراگرفتن حرفه و تعلیمات فنی در آغاز کار ساختمان لوله کشی نفت ازناـ تهران مدرسه جوشکاری در تهران تشکیل داده بعده‌ای از جوانان ایرانی این حرفه ذیقیمت یعنی جوشکاری لوله‌های نفت وگاز را آموخت که اکنون در کارگاههای شرکت آنترپوز مشغول کار هستند .این جوشکار ها از طرف موسسه راندل پالمرو تریتون مشاور فنی شرکت ملی نفت ایران نیز بدریافت گواهینامه جوشکاری نائل آمده‌اند .

اکنون در کارگاه های این شرکت در لوله کشی نفت کرمانشاه ـ نفت شاه و همچنین لوله‌کشی گاز گچساران ـشیراز تمام عملیات جوشکاری توسط جوانان ایرانی که این حرفه را فراگرفته‌اند انجام می پذیرد .

خواهشمند است دستور فرمائید که این مختصر جهت اطلاع عموم در آن نامه گرامی درج گردد مزید بر امتنان خواهد بود .

باتقدیم‌احترامات‌فائقه

از طرف شرکت آنترپوز ـآندره ژاروسون

کیت کات

KIT-KAT

(سابقا : طالار کسری)

از امشب بابرنامه‌های بسیار جالب هنری و مطبوعترین غذاها : شروع برنامه ۳۰ر۱۱

شاهرضاـ نبش‌بهار ـ تلفن ٦۲۵۰۰

آ ـ ۳۸٤۵۲

«یان» و «یان»

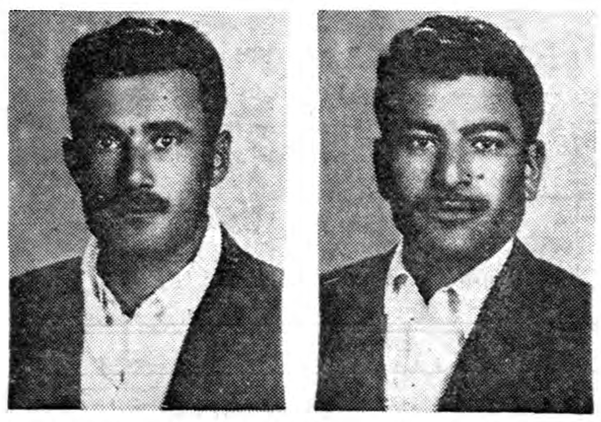

یعنی اینکه آقای باقیشاد سرکیسیان با آقای هاشم داودیان شریك شدند و یك بلیط از سری ٤۷۲ خریدند و سیصد هزار ریال جائزه بردند .... واینست نتیجه شرکت «یان» ها با هم !

آ ـ ۳۸۱۸٤ «بنگاه بخت آزمائی ملی»