سال سی‌وچهارم ـ شماره ۹۹۶۳ — یکشنبه بیست وهفتم تیرماه ۱۳۳۸ — تکشماره دوریال‌ونیم

اطلاعات

امروز مذاکرات مهمترین محاکمه جنائی سال دراطراف این سئوال دور میزدکه :

آیا قاتل عطیفه واقعاً دیوانه است ؟

دادستان مدعی شد که نظریه پزشکان مانع از مجازات قاتل نیست

برسر دیوانگی سیدحسین بین هیئت قضات وپزشکان سئوال وجواب درگرفت ـ هیئت پزشکان پس‌از شور و اظهارنظر مجدد نیز نتوانستند دادستان وهیئت قضات را درمورد جنون متهم وانطباق اتهام او با ماده ۴۰قانون مجازات عمومی قانع‌کنند ـ سیدحسین بهمه سیگارتعارف میکرد ومعذرت میخواست که باعث زحمت اهل اداره‌جات شده وبرای جبران این زحمت همه را دعوت‌کردکه به‌سلطان‌آباد رفته هندوانه بخورند

امروز دومین جلسه شعبه دوم‌دادگاه عالی جنائی بریاست آقای احمدمعاون زاده ومستشاری آقایان ناصر شیلاتی نصیرهرندی بهمن نیاکان و یوسف صوفی درسالن بزرك دادگاه عالی‌جنائی برای رسیدگی باتهام سیدحسین‌غروی متهم‌بقتل مرحوم سروان عطیفه‌تشکیل شد .

ازساعت هفت صبح انبوه جمعیت‌برای تماشای‌محاکمه مزبوربطرف دادگستری روی‌آورد ودرساعت هشت کریدورهای دادگستری مملو ازجمعیت شد. در حدود دویست پلیس انتظامی برقراری نظم رابعهده داشتند ولی‌آنقدر جمعیت زیادبود که‌جلوگیری ازآنها ممکن نبود .

مقارن ساعت هشت ونیم دردادگاه باز شد وتماچیان ظرف پنج‌دقیقه کلیه جاها رااشغال کردند ودیگر حتی یك صندلی خالی دردادگاه پیدا نمیشد وعده زیادی ایستاده بودند .خانواده مرحوم سروان عطیفه مقارن ساعت هشت‌ونیم واردادگاه شده ودر جایگاه مخصوص خود قرار گرفتند و آقای سیدمحمد باقر حجازی وکیل‌متهم با

بقیه در صفحه ۱۳

چندعکس وچندکلمه از مردی‌که جنون دستش را آلوده به خون کرده است

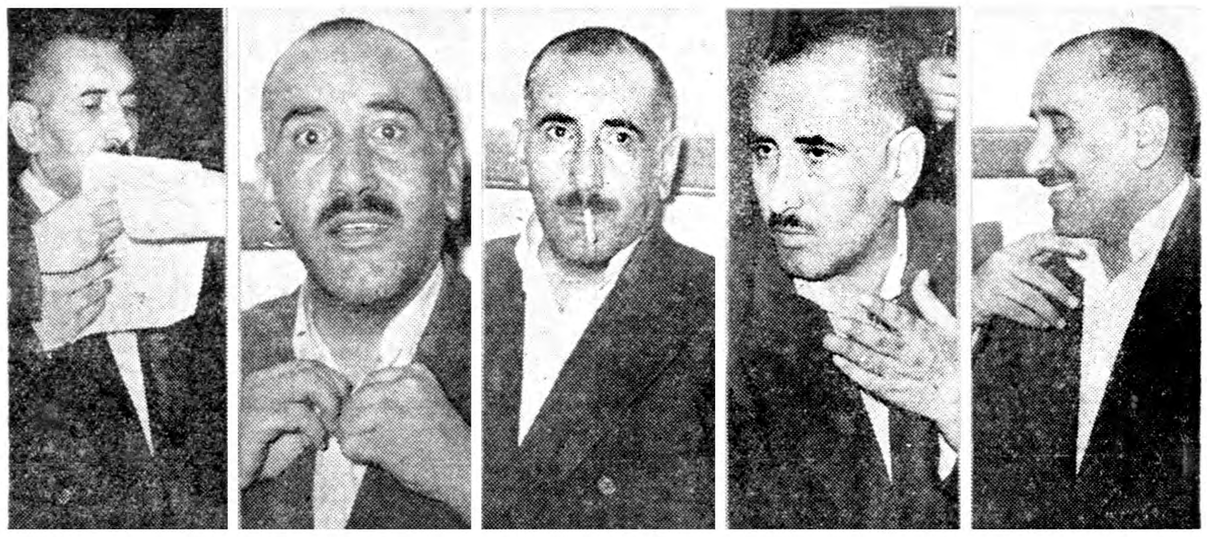

ـ جائی بهتر از گردن پیدا نکردم !

ـ والله اتفاقات دولتی بود !

ـ بچه های همشیره از من فرار می‌کردند !

ـ در اراك کار بنده راه رفتن بود !

ـ این چیزها را بنده ننوشتم !

درپشت پرده محاکمه

وقتی تنفس اعلام شد کشاورز صدر وکیل مدعی خصوصی بطرف دکتر میرسپاسی رفت ونسبت بنظر وی دائر برمجنون بودن متهم اعتراض کرد . دکتر میرسپاسی باخونسردی پرسید :من دکتر هستم یاشماآکشاورزصدر درجواب او گفت : شما دکتر در طب هستید ومن در قانون .

جالبترین اخبار

در ۲۴ ساعت گذشته

دیروز یك اسب شرور را که به‌خروشچف حمله‌ور شده بود نگهبانان درچند قدمی وی متوقف ساختند .

این اسب که متعلق به‌یك مزرعه دولتی لهستان بودلگدی بطرف صورت خروشچف پرتاب کردکه اصابت‌ننمود.خروشچف اکنون از لهستان مزکری‌دیدن میکند .

•••

جینالولوبریجیدا ستاره‌ایتالیائی نقش اصلی رادرفیلم جووانکا بازی نخواهد کرد .

پزشك مخصوص جینا به وی توصیه کرده‌است که‌دوماه بایداستراحت کندزیرااعصاب اوخسته شده وباید مدتی‌در محیطی آرام زندگی کند .

روزنامه نگارانی که‌دیروز به‌منزل جینا لولوبریجیدا تلفن زدند این پاسخ‌رادریافت کردند حال مادام اسکوفیك چندان خوب‌نیست ووی منزل راترك کرده است تاچند صباحی استراحت کند قرار بودجینا دراین فیلم باسرطاس ظاهر شود وعکسهائی ازاودراین‌حالت انتشار یافت .

•••

برای دو دختر زیبا روی که‌درمسابقه مقدماتی ملکه زیبائی شرکت کرده‌اند محظوراتی پیش آمده‌است .

این دو دختر که یکی «اماهاماری‌ژان‌بلیتزر» ودیگری «انژرسول»نام دارند دانش‌آموزان یك‌مدرسه کاتولیك می‌باشند .

مدیر مدرسه بآنها اخطار کرده بود که چنانچه بامایودر ملاعام برای شرکت در مسابقه زیبائی ظاهر شوند بعدا حق‌ورودبه‌مدارس کاتولیك رانخواهند داشت .

«اماهاماری ژان بلیتزر » دستور مدیره خودرا قبول کرد ولی «انژرسول »گفت من‌یك کاتولیك باایمان هستم و بین کاتولیك بودن وزیبائی‌منافاتی وجود ندارد .

•••

دیروز اعتصاب ۴۰ روزه ملوانان ایتالیا دربنادر داخلی وخارجی پایان یافت ورهبران اتحادیه‌ملوانان دستور دادند که‌دست ازاعتصاب بردارند .

بین وزیر کشتیهای‌بازرگانی ایتالیا ورهبران اتحادیه‌های ملوانان توافق حاصل گردید وقرار شد که ازروز ۱۱ژوئیه کار شروع شود .

بقیه در صفحه‌سوم

شکایت نخست‌وزیر

ازکندی کار نمایشگاه ترقیات ۴۰ساله پهلوی

امروز خبرنگار ما اطلاع یافت که آقای نخست‌وزیر طی بخشنامه‌ای بتمام وزارت خانه ها متذکر شده است که در انجام امور مربوط بنمایشگاه‌ترقیات چهل ساله پهلوی سرعت بیشتری بخرج دهند .

نخست‌وزیر در بخشنامه خود متذکر شده است که بطوریکه مدیر عامل نمایشگاه اطلاع میدهد تمام موسسات دولتی بغیر بنیاد پهلوی ووزارت‌پست‌و تلگراف که تا اندازه‌ای وارد مراحل عملی کار شده‌اند از مرحله بررسی‌و مطالعه کار خارج نشده‌اند ولذا با توجه بضیق‌وقت واینکه نمایشگاه ترقیات چهل‌ساله‌پهلوی باید درپائیزسال۱۳۴۰ افتتاح‌شود .لازم‌است‌هرچه زودتروزارت خانه‌هاوموسسات‌ازمرحله مطالعه‌خارج‌ووارد‌عمل‌شوندونتیجه‌رانیز گزارش‌نمایند

کاسترو رئیس جمهور کوبا را برکنار کرد

بدنبال استعفای فیدل‌کاسترو تظاهرکنندگان طرفدار او به‌کاخ ریاست جمهوری ریختند و رئیس جمهور دربرابر فشار مردم دست از کار کشید

رئیس جمهور جدید طرفدار کاستروست

کابینه کوبا استعفای نخست‌وزیر را نپذیرفت

درجمهوری‌دومینیکن‌برای‌حمله به‌کوبا آماده میشوند

آمریکا از برکناری رئیس جمهور کوبا خوشحال نیست

مانور فیدل کاسترو نتایج خودرا ظاهر ساخته است .

او با کناره گیری خود افکار عمومی را برانگیخت وبسوی خود جلب‌کرد. مردم کوبا باو نشان دادند که اورا بیش‌ازرئیس جمهور «اوروتیا»میخواهند ورئیس جمهور ناچار کناره گرفت .

اختلاف عمده این دو شخصیت که هردو سوابق طولانی مبارزه دارند رقابت بر سر رهبری کوبا بود .

فیدل‌کاسترو مقام رئیس جمهوری را تشریفاتی میداند ولی اوروتیا حاضر نبود بصورت «مهرلاستیکی» درآید .

حال‌که این مانع برطرف شده است

اوروتیا

کاسترو باشدت بیشتری در راه‌اجرای برنامه های خود ،خصوصا اصلاح ارضی خواهد تاخت .

اخبار کوبا در صفحه ۴

از کرانه مدیترانه تا ساحل هیرمند

این هفته هیئت‌علمی ایتالیا بریاست پرفسورتوچی شخصیت فرهنگی معروف برای کشف قسمتی‌از اسرار تمدن ایران قدیم به‌سیستان میرود ـ ایتالیا در جشن دوهزار وپانصدمین سال بنیاد شاهنشاهی ایران شرکت میکند

«پروفسور توچی» بزرگترین شخصیت فرهنگی ایتالیا ، که از هفته پیش در تهران بسر میبرد،روز سه شنبه آینده برای آغاز عملیات وسیع حفریات باستانشناسی در سیستان باتفاق همکاران ایتالیائی وایرانی خودبه زابل عزیمت خواهد کرد ،توچی رئیس سازمان معروف روابط فرهنگی ایتالیا با کشورهای خاورمیانه و خاور دور است که موسسه‌وسیعی نظیر«شورای‌فرهنگی بریتانیا» و «وکس» شوروی است .

وی صاحب تالیفات تحقیقی معروف، متعددی است‌که غالب‌آنها به زبان های مختلف ترجمه شده و شهرت بین‌المللی دارند .

پرفسور توچی

چهارشنبه‌گذشته ضیافتی‌بشام‌بطور خصوصی ازطرف سفیر کبیر ایتالیا در باغ تابستانی فرمانیه بافتخار پروفسور توچی داده شدفردا نیز از طرف آقای شفا ضیافت مجللی به افتخار وی در محل تابستانی‌باشگاه دانشگاه ترتیب داده شده است .

خبر نگارماصبح‌امروز ،بادانشمند عالیقدر ایتالیائی تماس گرفت ، و پروفسور توچی طی‌یك مصاحبه اختصاصی بوی چنین گفت :

ـ این بار دوم است که من بکشور شما سفر میکنم ، ولی من ایران را نه فقط از روی مطالعات تاریخی ، بلکه در طول سی سال فعالیت خود در سازمان روابط فرهنگی ایتالیابا کشور های خاورمیانه و خاوردور خیلی خوب می‌شناسم .در سفر دو سال پیش خودم ، باآنکه سفری کوتاه بود ،دوستان عزیزی‌در کشور مهمان نواز شما پیدا کردم که از آن پس همیشه باهم‌در تماس‌بوده‌ایم ولی بهترین خاطره من از سفر گذشته‌ام ،مسلما زیارت شاهنشاه فرهنك دوست ایران است‌که سال پیش نیز در رم افتخار دیدارشان‌را داشتم .

این بار من نه‌تنها بسمت یك

بقیه در صفحه‌چهاردهم

پیغام وزیر کار بایرانیانی که درخارج تحصیل میکنند

برای شما درایران کارپیدامیکنیم

سیزده‌هزار ایرانی درخارج ازکشور تحصیل میکنند و برنامه‌کاریابی وزارت کار شامل دوهزارنفر از آنان‌خواهد شد ـ متخصصین ایرانی درخارجه مثل ماهی‌کوچك در استخر بزرك هستند ودرایران مانند یك ماهی بزرك در حوض کوچك !

نامه‌ایرا که‌وزیر کار بدانشجویان ایرانی مقیم خارجه نوشته است در شماره دیروز ما خواندید .

پیرامون این نامه آقای دکتر آموزگار وزیر کار بخبر نگار ما توضیحاتی داده است که‌در زیر ملاحظه خواهید کرد :

دکتر آموزگار وزیر کار ، در آغاز یك مصاحبه مطبوعاتی برنامه خود را در خصوص دانشجویان ایرانی که دور از وطن تحصیل می کنند برای خبرنگار ما تشریح کرد :

ـ چند سال‌است‌احساس می‌کنیم عده ای از دانشجویان ایرانی‌وقتی تحصیلات خود را در خارج تمام میکنند رغبتی به‌بازگشت نشان‌نمی دهند و بیشتر مایلند همانجا که تحصیل کرده‌اند مشغول کارشوند.

این عده از دانشجویان تصور میکنند در ایران کاری مطابق تحصیلات و ذوق واستعداد باطنی آنها وجود ندارد یااگر هست بآنها نمیدهند .

مابرنامه‌ای طرح‌کرده‌ایم و با اجرای آن برنامه میخواهیم توجه محصلین رابااین نکته جلب کنیم که در ایران برنامه‌های عمرانی و اقتصادی بزرگی طرح شده است وبرای اجرای موفقیت آمیز این برنامه‌ها احتیاج به متخصصین کارآزموده دارد والبته در جائیکه متخصصین ایرانی برای این کار موجود باشند شایسته نیست از کارشناسان خارجی استفاده بشود .

محصلین فراموش نمیشوند .

خبرنگار ما پرسید :تصورمیکنید نتیجه اقدامات شما تا چه حد مفید واقع شود ؟

وزیر کار گفت :

پیشگوئی کار مشکلی است اما من خودم چون هشت سال پیش چنین موقعیتی داشتم یعنی در خارجه تحصیل میکردم و غالبا با همین افکار مشغول بودم میتوانم بگویم اگر آنروز چنین نامه‌ای‌بدست من میرسید چگونه فکر میکرد م.

اول خوشحال میشدم‌که‌میدیدم

دکتر آموزگار

دولت هم بفکر محصلین که در خارجه تحصیل میکنند هست و آنهارا فراموش نکرده است .

دوم اینکه وقتی میدیدم دولت از من خواهش میکند بکشورم باز گردم و برای اجرای برنامه‌های عمرانی که بالمآل باعث توسعه وترقی و پیشرفت ایران است‌دست بکار شوم بفرض که کار خیلی خوبی هم در اروپا و یاامریکا بمن میدادند در قبول آن کمی تامل میکردم و نفع میهن و سرزمین‌خودم را در نظر میگرفتم .

سوم اینکه فکر میکردم درممالك دیگر اروپا وامریکا تعداد کارشناسان در رشته‌های مختلف آنقدر فراوان است که یك کارشناس ایرانی‌مثل یك ماهی کوچك‌است دریك استخر بزرگ در حالیکه اگر همین‌متخصص وکارشناس ایرانی‌به کشورش‌برگردد چون تعدادمتخصصین محدوداست مثل یك ماهی بزرگ در یك‌حوض کوچك خواهد بود وباین ترتیب البته فرصت ترقی و پیشرفت‌برای افراد تحصیلکرده درایران بمراتب بیشتر از نقاط دیگر است .

بقیه در صفحه‌چهاردهم

مناطق نفتی عراق بدولت واگذار میشود

شرکت نفت عراق مناطقی راکه مورد بهره‌برداری قرار نداده از حدود امتیاز خود خارج میکند

زنان عراق دست به‌تظاهرات شدیدی‌زدند

قاسم عناصر درجه دوم کمونیست را درکابینه‌خودراه داد

تفصیل درصفحه۳

۵۳ درصد از اعتبارات سازمان‌برنامه بوزارتخانه‌ها پرداخت شده است

خبرنگارمااطلاع میدهد امروز سازمان برنامه پس‌از بررسی‌های زیاد روشن ساخت که‌از اعتبارات برنامه دوم که‌از مهر ۱۳۳۴ تاآخر سال ۱۳۳۷پرداخت شده ۵۳ درصد آنرا به وزارتخانه‌ها و بنگاه‌های‌ملی‌واگذارنموده که بتوسط آنها خرج شده‌است جمع‌مبلغ‌پرداختی بسازمان برنامه در مدت مزبور ۷۰ ر ۵۰۶ ر ۸۰۸ ر ۰۹۶ ر ۳۲ ریال است که سازمان های دولتی درحدود۰۵۶ر۲۱۳ر۹۸۴ر۱۶ ریال‌آنرا دریافت وخرج کرده‌اند و بقیه که‌درحدود۶۵ر۴۵۰ر۵۹۵ر۱۱۲ر۱۵ ریال است توسط سازمان برنامه‌خرج شده میزان کمك‌ووام‌پرداختی سازمان برنامه به‌شهرداریها نیز درحدود ۶۵ر۱۳۱ر۱۲۹ر۹۱۰ ریال است و وزارت راه‌بیش‌ازهمه وزارتخانه‌ها از این اعتبارات استفاده کرده‌است . پرداختی بوزارت راه‌بیش از ۷۷۰۰ میلیون تومان بود . که‌برای توسعه راه‌آهن وایجاد راههای درجه دو خرج شده . برای کارهای سرشماری و کمك‌به‌نقاط سیل زده نیز بیش‌از۲۷۸ میلیون ریال بوزارت کشور پرداخت شده .وزارت صنایع برای شهرصنعتی کرج‌وامور‌دیگر،درحدود۸۱ میلیون‌ریال دریافت داشته .

بنگاه مستقل آبیاری جهت سد سازی ومطالعه‌آبیاری وحفر چاههای عمیق‌قریب ۲۱۸ میلیون ریال دریافت کرده .سازمان آب تهران کمتراز دیگر سازمانها ازاعتبارات‌سازمان‌برنامه استفاده کرده و فقط یك قلم ۵میلیون تومانی برای‌مطالعه لوله‌کشی تهران بزرك‌اخیرا دریافت داشته است .

پرسشنامه های وزارت فرهنك

برای تهیه کار جهت دانشجویان ایرانی درخارج

امروز از طرف مدیر کل حرفه‌ای وزارت فرهنك اطلاع داده شد که از طرف وزارت فرهنك ودستگاه فنی وحرفه‌ای این وزارت خانه از مدتها قبل پرسشنامه هائی جهت دانشجویان ایرانی مقیم خارج ارسال شده تا از وجود آنان درمدارس عالی‌فنی ایران استفاده شود .

وزارت فرهنك بابرنامه هائی که دارد از وجود دانشجویان‌ومهندسین ایرانی‌که‌در خارج تحصیلات خودراتمام کرده‌اند استفاده مینماید .

فقط چهار روز بقرعه‌کشی حساب سپرده بانك بیمه بازرگانان باقی است از فرصت استفاده فرمائید

آ ـ ۱۴۰۹۲

جریان روز

انجمن ها ! عبدالناصر کوبا

سرمقاله وتفسیر جهان را درصفحه دوم مطالعه فرمائید

۱۰،۰۰۰ = ۳۳ سال و دوماه

شماره مسلسل روزنامه امروز با۹۹۶۳ منتشر میشود وسی وهفت شماره دیگر اطلاعات بشماره مسلسل ۱۰ر۰۰۰ میرسد .

وقتی تعطیلات جمعه وایام عید وسوگواریها رادر هرسال از ۳۶۵ روز گردش سال کسر کنیم واین رقم رابحساب ۳۳ سال ودوماه وچند روز بیاوریم عدد۱۰ر۰۰۰ بدست می‌آید .

ده هزار روز در۳۳ سال ودوماه عمر اطلاعات درکشور مامطلب تازه وجالب توجهی است ورسیدن بشماره ۱۰،۰۰۰ برای کارکنان اطلاعات موفقیت بزرگی میباشد .

ده هزار بار مطالب تازه ازگوشه وکنار ایران وجهان بوسیله صدها نویسنده وخبرنگار ومترجم زیروروشده وطبق ذوق وسلیقه خوانندگان عزیز تنظیم گردیده وبعده هزار بار این مطالب بدست حروف چین داده شده وازآنجا بماشین خانه رفته وازآنجا بدست مامورین پخش وروزنامه فروشان رسیده وده هزارروز مورداستفاده خوانندگان‌گرامی ماواقع‌شده، ده‌هزارسرمقاله وده هاهزارقسم‌مطالب ومقالات متنوع‌وعکس وگراوربچاپ‌رسیده که اگربصورت کتاب درمی‌آمد چندهزار جلد کتاب تشکیل میداد.

طبعا ادامه چنین خدمت ملی واجتماعی برای عموم کارمندان اطلاعات چه‌آنهاکه درتهران کار میکنند وچه آنها که در شهرستانها یاخارج ازکشور مشغول فعالیت هستند مایه بسی افتخار ومباهات است .

بنابراین جادارد که چنین روزی رابعنوان یك روز تاریخی در حیات روزنامه اطلاعات بشمار آوریم ومراسمی درخورآن‌برپاداریم.

دراین شماره :

کنگرهٔ حرف ... (ستون انتقاد) صفحه ۵

انقلاب عراق از نظر روزنامهٔ تایمز لندن‌صفحه۶

آوارگان آرامش خاور میانه را تهدید میکنند صفحه ۶

توسعهٔ روابط فرهنگی ایران و لبنان صفحه۶

سینمای ملی ایران یك نوزاد تلف شده است صفحه ۷

خدمت تلویزیون بعالم پزشکی در مورد عمل قلب صفحه۷

اسناد مهم تاریخی آرشیو وزارت خارجه صفحه ۷

بازار هنوز حالت نیمه تعطیل دارد. صفحه۹

امسال وضع محصول‌برنج رضایت بخش است صفحه ۹

اشتباهی که به‌بهای جان تمام شد صفحه ۱۰

خانه سالمندان‌وبازنشستگان بیش از ۶۵ ساله صفحه ۱۱

اخبار شورای همکاری برزنها صفحه۱۱

جریان روز

انجمن ها

شهرداری ها وانجمن های شهر از برجسته ترین مظاهر حکومت دموکراسی میباشد تاآنجا که پیروزی در انتخابات انجمن شهر درحکومت‌های پارلمانی مقدمه قطعی در انتخابات پارلمانی بشمار می آید دلیلش هم واضح است وقتی که مردم شهر کسی را برای نمایندگی انجمن خود انتخاب کردند معلوم می شود که آن شخص بدرد آنها می خوردبکارشان میرسد و در حل مشکلات آن ها خدمات بزرگی کرده است . و حقا چنین کسی شایسته نمایندگی پارلمان هم میباشد که در مرکز مهمتری توجه بیشتری بکار مردم بنماید .

با این وصف چقدر جای تاسف است که بعد از نیم قرن مشروطیت و حکومت پارلمانی هنوز در ایران باهمیت این موضوع توجه نشده‌است چنانکه در حال حاضر شهر تهران انجمن ندارد و بطوری که دیروز در اطلاعات خبر داده بودند انجمن شهر اصفهان منحل شده و شهردار رشت ه م‌استعفا داده و در واقع‌کار مردم این شهر بواسطه این‌گرفتاری ها دچار اختلال است و طبعا بانبودن این یکی وآن یکی کاری از پیش نمیرود واگر هم کاری انجام یابد منظور اصلی که شرکت مردم و واگذاری کار مردم به مردم است عملا تامین نگردیده است بطور کلی فلسفه تشکیل انجمن های شهر و شهرداری ها این است که مردم باصول دموکراسی آشنا شوند نمایندگانشان دور هم جمع شوند احتیاجات شهر را در نظر بگیرند بعد با خود مردم برای رفع‌نیازمندی های عمومی از قبیل فرهنگ ـبهداشت خواربار و غیره مذاکره نمایند از آنها کمك بگیرند و بانظر خود مردم امور زندگی روز مره آنها راروبراه سازند تا در نتیجه علاوه برترویج و تعمیم اصول دموکراسی میان‌طبقات مختلف مردم بار مقامات رسمی سبك شود و بکارهای مهم‌تر دیگری‌بپردازند اینکه در حال حاضر ادارات دولتی ما از انجام تقاضا های عمومی تا حدی قاصر مانده‌اند برای آن است که وظایف فوق‌العاده‌ای به آنان ارجاع شده است مثلا در همین تهران مردم برای آب توسط روزنامه اطلاعات یاجراید دیگر به وزارت کشور به نخست وزیری و سایر مقامات متوسل میشوند . آن‌مقامات هم ناچار قسمت عمده ای از وقت خود را صرف رسیدگی به وضع آب فلان کوچه یا محله مینمایند در صورتی که موضوع آب و نان وحتی تعلیمات ابتدائی و بهداشت و برق و امثال آن با این مقامات ارتباطی ندارد و از وظایف قانونی انجمن شهر و شهرداری ها میباشد .

در هر حال بعقیده ما استانداران و فرمانداران استان ها و شهرستان ها که نظارت عالیه بر کلیه سازمان های محلی دارند موظف هستند برای تشکیل انجمن شهر و تعیین شهردار همه نوع جدیت بنمایند تا منظور اصلی یعنی ترویج و تعمیم اصول دموکراسی به تمام معنی عملی گردد و تکالیف بی موردی که از حیث اداره امور شهر ها برخلاف‌جریان‌برآنهاتحمیل شده‌مسیر قانونی خود رابیابد و گرفتاری های خودشان و مردم سبکتر شود. خوانندگان محترم بخاطر دارند که چندی پیش در پاره‌ای ازشهرستان‌ها که انتخابات انجمن شهر بطور عادی جریان داشت مردم یکی دو پاسبان را بسمت شهردار انتخاب‌نمودندزیرا لیاقت و دلسوزی آنان را در انجام وظایف محوله بخوبی تشخیص داده بودند و بطور مسلم کار چنان‌شهری رضایتبخش میباشد زیرا خود مردم نماینده حقیقی خودشان را برای خدمتگذاری برگزیده‌اند اما اگر بر عکس انتخابات انجمن شهر و یا انتخاب شهردار توی دست انداز رقابت های محلی و کشمکش های فردی و دسته بندی ها بیفتد اوضاع مثل رشت و اصفهان و سایر نقاط دیگر میشود که شهردار از کار خود استعفا میدهد و انجمن شهرتشکیل نشده منحل میگردد .

برای رفع‌این‌محظوراتدخالت قانونی استانداران‌وفرمانداران ضروری‌بنظر میرسدآنهاهستند که‌بایدبا اختیارات قانونی خویش از اعمال نفوذ ودسیسه پاره‌ای اشخاص مغرض جلوگیری کنند. آراء و تمایلات عمومی مردم را بنحو اکمل رعایت کنند خیر وصلاح آنان را بر نفوذ و قدرت متنفذین ترجیح بدهند تا اشخاص صالح درستکار و منتخب حقیقی مردم بعضویت انجمن شهر و ریاست شهرداری تعیین شوند و کار مردم بدست‌مردم اداره شود .

در پایان مخصوصا راجع بدوشهر مهم تاریخی رشت و اصفهان‌تقاضای خود راتجدید و تکرار می کنیم که باید هر چه زودتر انجمن های قانونی واقعا ملی شهر تشکیل شود و شهردار قانونی تعیین گردد تا با همکاری انجمن و شهرداری‌اوضاع داخلی اصفهان و رشت به صورت بهتری در آید .

عبدالناصر کوبا

فیدل کاسترو را بعضی «ناپلئون کارائیب» مینامندوبرخی«عبدالناصر کارائیب» .هرچه هست او هم‌یکی از مظاهر برجسته رومانتیسم‌سیاسی و انقلابی است . شور و تحرك غیر عادی او همراه با جوانی خستگی ناپذیرش موجب تغییرات عمیق‌در میهن و دنیای اطرافش گردیده است.

کاسترو با تلخی دو سال‌مبارزه میان نومیدی و بیم مرك و کینه روز افزون به قدرت رسید . او خاطره این دو سال را مانند ریش بلند خود نگهداشت و در پیروزی از هیچکس نگذشت. با تناسب جمعیت و وسعت کوبا کمترانقلابی در تاریخ اینهمه کشتار کرده است. دانشجوی سابق حقوق‌اثری از مخالفین سابق خود باقی‌نگذاشت و مخالفین احتمالی آینده را نیز از ترس فلج کرد.

ولی دکتر کاسترو تنها باسلحه اعتماد ندارد . او اثر پشتیبانی‌مردم را نیز آزموده است . یکی از برجسته ترین جنبه های حکومت وی سخنرانی های فراوانی است که از نخستین روز های پیروزی تاکنون بعمل آورده است. او در سفر های خود بدور کوبا و در مسافرت غیر رسمیش بامریکا همه جا امواج سخنرانیهایش راسرازیر کرد . فلسفه‌ای که‌در این‌سخنرانی ها بیان می کرد در همه موارد یکسان و هماهنك نبود . بخوبی آشکار بود که رهبر جوان کوبا هنوز در جستجوی راه قطعی خود است.فرصت طلبی که‌از سیاستمدار واقعی‌بیگانه‌نیست‌دراو بنحوزننده‌تری ظاهر میشود . بااینهمه کاسترو در همه وجود خود یك انقلابی است نماینده انقلاب بزرگی که سراسر دنیای او ، امریکای لاتین را برداشته است و هنوز کاملامورد شناسائی دنیای آنگلوساکسون قرار نگرفته است.

اینکه عقاید او رنك دست چپ دارد برای محافظه کاران ومخالفین سیاسیش بهانه‌ای برای حمله شده است .ولی کاسترو نیز مانندهمه انقلابیون نیمه دوم قرن بیستم کمونیست نیست . اگر قرار باشد همه دنیای غیر کمونیست مانند ترکیه برطرزتفکر دست چپ‌علامت کمونیست بزند مصیبت بزرگی خواهد بود . رنك‌ها و سایه های بیشمار عقاید سیاسی و اجتماعی را تشخیص ندادن و آنها را با یك خط درشت به چند پاره تقسیم کردن ، دنیا را بیش از حد ساده و بیش از حد بدبخت میکند .از همه بدتر تشخیص ندادن امواج آینده است . پس از تجربیات نیم قرن اخیر چگونه میتوان انتظار داشت زمامداران آینده یکباره از نتایج این تجربیات اعراض کنند و آنها را ندیده بگیرند . این کاملا طبیعی است که هرزهبر واقعی آن جنبه های این تجربیات را که بیشتر با شرایط ملتش وفق میدهد اختیار و در دستگاه فکری و سیاسی خود وارد کند .و اساسا بهمین وسیله است که موجی که از ۱۸۴۸ برخاسته است مستهلك‌و تجزیه میشود . عقاید بزرك نه در مبارزه، بلکه در عمل تحلیل رفتند. آنها را به زندگی روزانه کشاندند، راههای‌تازه‌ای‌دربرابرشان گشودند. هر روز چیزی از آنها گرفتند و چیزی به‌آنها دادند و سیمای‌آنها را دگرگون کردند بنحوی که دیگر نه‌بصورت یك دستگاه‌مبارزه بلکه بعنوان یك سنت فرهنگی‌باقی ماندند . این یك ناموس تغییر ـ ناپذیر است .باید به‌آن اجازه‌داد همان گونه که هیچ چیز بطورقطع به کرسی نمی نشیند هیچ چیزهم بطور قطع قابل انکار نیست و از میان نمیرود .

کاسترو و امثال او در امریکای لاتین و خاور میانه و افریقا بازندگی که در حال تشکیل است بیش از گذشتگان خود و بیش از بقایای دنیای گذشته پیوند دارند . آنها موجودات تازه و متشکلی هستند و دیگران را به اشتباه میاندازند . ولی اگر تصور رود که میتوان‌آنها را ریشه‌کن ساخت و زندگی رادر مسیر های معین و مانوس‌بجریان انداخت خطا است. کوشش های آنان برای یافتن راههای تازه‌تر باندازه حرکات کودك ، طبیعی‌است. یك نحوه زندگی برای تمام دنیا ادعای مسخره‌ای است .ولی این ادعا ـاگرچه بدرجات کمتری ـ منحصر به اردوی شرق‌نیست .

دبستان جهان مینو

کلاس‌اول‌را باروش‌رشدیه‌تدریس مینماید

آدرس سه‌راه ژاله ـ کوچه بزرگمهر ـ تلفن۳۳۹۹۲

آ ـ ۱۰۴۹۵

دبیرستان تاج

برای تمام کلاسهای متوسطه و ششم ریاضی وطبیعی دانش آموز می‌پذیرد عده دانش آموزان هر کلاس حداکثر ۴۰ نفر می‌باشد .

نشانی ـ جاده کرج مجاور ساخ تمانهای دانشکده دامپزشکی تلفن ۴۹۳۹۳.

۱ـ۵ آ ـ ۹۳۹۵

دفتر کودکستان ودبستان ایران وسویس

باطلاع مراجعین محترم میرساند که ثبت نام برای کودکستان ودبستان تاآخر تیرماه تمدید شده است

نام نویسی روزهای شنبه ـ دوشنبه ـ چهارشنبه از ساعت ۹ تایك بعدازظهر

نشانی: خیابان شاه ـ چهارراه رازی شماره ۱۱۶

آ ـ ۱۴۰۵۶

آگهی رسمی

با اجازه ماده ۴۲ آئین نامه تعدیل وزارت دادگستری ازتاریخ اول‌شهریور ۱۳۳۸ مقررات آئین نامه نامبرده را در شهرستان‌شاهی بموقع اجرا میگذارد.

وزیر دادگستری

آ ـ ۱۴۱۳۲

دبستان دخترانه فیروزه

اگر بباسواد شدن دختران خود واقعا علاقه دارید و میخواهید برای اجتماع فردا درست تربیت شوند نام‌آنانرا دردبستان فیروزه‌ثبت نمائید متدفارسی مامنحصر بفردودر تمام کلاسها زبان انگلیسی بامتد اصل۴تدریس میشود ثبت‌نام درروزهای شنبه ودوشنبه وچهارشنبه هر هفته ازساعت ۸صبح‌تاظهر نشانی خیابان شاه‌بین کاخ‌و بیست متری اول تلفن ۴۶۶۹۱

۱ـ ۳ آ ـ ۱۰۴۷۳

مسطح شدن تپه‌های اطراف تهران

طبق قراردادی که‌اخیرا شرکت سهندشت بامالکین اطراف تهران منعقد کرده‌تپه های اطراف تهران صاف ودره‌های عمیق پرخواهند شد و در پائیز آماده کشت وزرع خواهند شد.

شما هم باکارشناسان شرکت سهندشت مشورت کنید

شرکت سهندشت تلفن ۲۶۷۱۳

آ ـ ۱۴۱۳۸ آگهی مودت

کودکستان و دبستان عصر دانش

صبح فارسی ـ بعداز ظهر انگلیسی

ابتکار ما ـ قلك (بانك کودك) کودکان شما را عملا باصول بانکداری آشنا نموده رشد شخصیت اجتماعی و استقلال به آنان خواهد بخشید .پیانو ـ بالت ـ همه نوع وسائل سرگرمی و تفریح ـ کافه تریا باوسائل تهویه ویخچال.

ثبت نام روزهای دوشنبه وچهارشنبه از۹ صبح‌تا ۱۲وسیله‌ایاب و ذهاب آماده است.

نشانی ـ خیابان قوام السلطنه کوچه سیمی تلفن ۴۴۴۷۶

مدیر و صاحب امتیاز ـمریم مظهری (بینا)

۱ـ۱۵ آ ـ ۹۸۳۹

درفصل تابستان که درب وپنجره ساختمانها درمعرض مستقیم تابش‌آفتاب قرار دارند هرچه‌زودتر آنهارا با رنگهای سنتتیك شرکت رنگسازی ایران

رنك‌آمیزی نمائید تا به‌مقاومت‌و زیبائی آنها کمك کرده باشید

فروش‌در کلیه رنگفروشیهای‌معتبر

تلفن ۳۰۲۳۱۸

یاابا عبداله الحسین

حسب المعمول سنواتی مجلس عزا داری حضرت اباعبداله الحسین علیه السلام ازروز یکشنبه دوازدهم محرم الحرام الی ده شب ازساعت ۷ ونیم الی ۱۱ بعداز ظهر درخیابان فردوسی‌اول‌کوچه‌اتابك درمسجدامین‌السلطان ازطرف اتحادیه فروشندگان جراید منعقد میباشد وآقایان کنی‌واعتماد واعتمادزاده وتقی‌فارسی‌صحبت میفرمایند از عموم علاقمندان بخصوص همکاران مطبوعاتی دعوت میشود که دراین عزای حسینی حضور بهمرسانند .

آ ـ ۱۰۵۳۷ **اتحادیه فروشندگان جراید**

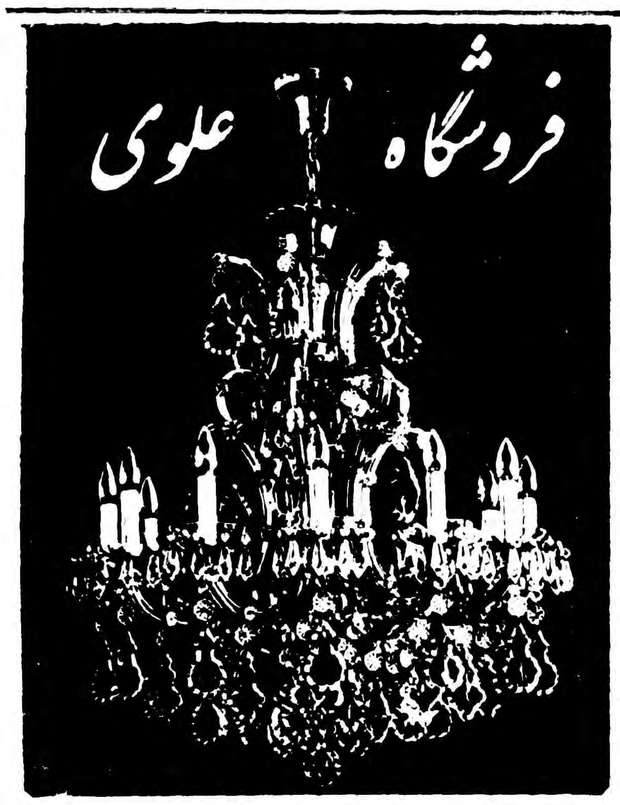

KRISTALLKRONLEUCHTER—FABRIK

صنعتگران چیره دست باابتکار عالی خود

لوستر کریستال (جرهارد پالم)

را بوجود آورده شما برای مشاهده وخرید شاخه‌های مختلف آن بنماینده انحصاری ، فروشگاه علوی شاهرضا ـ پیچ شمیران مراجعه فرمائید. تلفن۳۷۲۸۲ آ ـ ۱۴۰۷۶

ترك تریاك ـ مرفین ـ هروئین

بامتد جدید بدون هیچگونه عارضه وناراحتی درمدت کوتاه خیابان ژاله آب‌سردارمقابل‌کوچه سیمین‌مطب **دکتر سعادت**

تلفن ۳۱۶۳۶ آ ـ ۱۰۰۳۵ ۳ـ۵

دبیرستان خسروخاور

روزهای دوشنبه چهارشنبه از۸تا۱۱ صبح برای ثبت‌نام‌داوطلبان باز است دانش‌آموزان سال گذشته تااول شهریور نام‌نویسی نمایند.

نشانی ـخیابان فرهنك کوچه سیاح

آ ـ ۹۵۹۹ ۱ـ۶

باکمال تاسف درگذشت ستوان یکم **محمدحاجی ابولی** که ازافسران خدمتگذار ژاندارمری ودر هنك ژاندارمری ایرانشهر مشغول خدمت بوده باطلاع میرساند .

مجلس ترحیم آن مرحوم ازساعت ۱۰ صبح الی ۱۲ یوم سه شنبه بیست ونهم تیرماه ۱۳۳۸ ازطرف ژاندارمری کل کشور درمسجد حاجی حسن واقع درخیابان بوعلی (ارامنه سابق) تشکیل میگردد این ضایعه تاثر انگیز رابعموم آشنایان وهمقطاران مخصوصا بازماندگان آن مرحوم تسلیت میگوید . **ژاندارمری کل کشور**

خانواده های حاجی ابولی ـ حدادزاده ـ باکمال تاسف فوت ناگهانی‌ستوان یکم**محمد حاجی ابولی** راباطلاع‌دوستان وآشنایان وهمقطاران میرساند. مجلس ختم آن شادروان از ساعت۱۰صبح الی۱۲یوم‌سه‌شنبه۲۹ر۴ر۳۸ درمسجدحاجی حسن برگذار میگردد . آ ـ ۱۰۵۴۹

بعموم‌بازماندگان آنمرحوم‌مصیبت وارده‌راتسلیت میدهیم.

نظربفوت **محمد دانشجو** آموزگار دبستان شوکتی بیرجندکه درعنفوان جوانی درتهران اتفاق افتاد مجلس تذکری روز دوشنبه ۲۸ تیرماه ازساعت ۵ونیم الی ۷ بعد از ظهر درمنزل اینجانب منعقد است همشهریان عزیز که مایل به تسلیت فرزندان آن مرحوم باشند شرکت خواهند فرمود. آ ـ ۱۴۲۲۶ **اسداله علم**

بعموم‌بازماندگان‌آنمرحوم مصیبت‌وارده راتسلیت‌میدهیم.

باطلاع اقوام‌ودوستان میرساند بمناسبت چهلمین شب درگذشت شادروان مرحوم **حاج حسین آقا قلمکاری** مجلس یادبودی ازساعت هفت بعداز ظهر روزدوشنبه ۲۸ تیر ماه ۱۳۳۸ درمنزل شخصی آن مرحوم واقع درکوچه آب انبار معیر برقرار است .

آ ـ ۱۰۴۱۵ **ازطرف خانواده قلمکاری ـ پرویز قلمکاری**

مادری سوخته دل وداغدار که‌باچشمان مبهوت‌واشکبار خود دیده است که امواج خروشان وبی رحم دریاپیکر فرزند ناکامش **بهروزاعتماد** رابکام خودکشیده ودرفراق او سوخته وخاکستر شده است از خویشاوندان و دوستان دعوت میکند که برای برگزاری مراسم‌یادبود شب هفته درگذشت آن ناکام عصرروز دوشنبه ۲۸ تیرم ساعت ۵ بعداز ظهر برسر آرامگاه ابدی واقع درامامزاده عبداله حضور بهمرسانند .

آ ـ ۱۰۵۴۳ **رخشنده نوا**

بقیه آگهیهای ترحیم و تسلیت در صفحه ۱۴

اذامات العالم ثلم فی الاسلام ثلمة

نظر برحلت حضرت سیدالفقها آیةاله فی‌الارضین‌آقای اصطهباناتی‌که ازمراجع تقلید وازمشایخ علمای بزرك نجف اشرف بوده‌اند ازطرف هیئت علمیه مجلس فاتحه ای صبح روزدوشنبه سیزدهم محرم درمسجد آقا سید عزیزاله منعقد است انشاء اله عموم‌مومنین خاصه‌علمای اعلام دامت‌برکاتهم باشرکت خود تعظیم بزرگترین شعائر مذهبی فرموده و موجبات خشنودی ولی‌عصراروا‌حناله‌الفدارافراهم می‌آورند.

الاحقر محمد الموسوی البهبهانی عفی عنه ـ الاحقر احمد الموسوی الخونساری ـ الاحقر عبداله بن مسیح ـ الطهرانی ـ الضعیف الفانی محمد تقی آلاملی

آ ـ ۱۰۵۳۹

بایکدنیا تاثر درگذشت جانگداز مادر عزیزم مرحومه **بانو بی‌بی شاه بامداد**راباطلاع دوستان وآشنایان‌میرساند بنابر وصیت آن مرحومه واحترام‌به شعائردینی‌ازبرگزاری مجلس تذکر خودداری وهزینه آن بمصارف خیریه میرسد وضمنا مراسم شب هفت ازساعت ۵ الی ۷ بعداز ظهر روز دوشنبه ۲۸تیرماه برمزار آن مرحومه درحضرت معصومه برگزار میگردد . **دکتر محمود بامداد**

آ ـ ۱۰۳۹۷ ـ۲

بمناسبت فقدان مرحوم **منوچهر قاسمی** دانشجوی سال چهارم دانشکده کشاورزی مجلس یادبودی روزسه شنبه ۲۹ تیرماه جاری ازساعت ۵تا۷ بعداز ظهردرسالن آمفی تآتر دانشکده منعقد خواهد بود ازدوستان وآشنایان آن مرحوم خواهشمند است باشرکت درمجلس تذکر، روح‌آن مرحوم راشاد فرمایند .

رئیس دانشکده کشاورزی **دکترمهدوی**

آ ـ ۱۴۱۷۴ ۱ـ۲

مصیبت وارده راببازماندگان آنمرحوم‌تسلیت میدهیم.

بانهایت تاسف وتاثر فوت مرحوم **آقاویردی رحیم زاده زال پور**راباطلاع دوستان وآشنایان میرساند.مجلس ترحیم آن مرحوم روزدوشنبه ۲۸ر۴ر۳۸ ازساعت ۵الی ۷ بعداز ظهر درمسجد مجد منعقد است خواهشمند است برای‌طلب مغفرت وشادی روح آن مرحوم شرکت فرمایند .

حاجی علی بنده قلی پور ـ حاجی عزیز جبرئیل پور ـ علینقی محمدی ـ جعفر موسی خانی ـ حاجی زین العابدین کزل زاده ـحاجی‌اسماعیل چینچیان‌ـحاجی طیب‌ماشینچیلر حاجی علی اصغر نور افزا

بعموم بازماندگان آنمرحوم تسلیت میدهیم .

خانواده های نصیری ـ گنج‌بخش ـ راستجو ـ احمدی ـ وثیقی ـ انوری ـ کاشانی ـ رزاقی ـ جورابچی ـ کیوانی ـ براقچیان ـ شراره ـ روستا ـ مجد ـ مشگین‌ـتاج ـ خطائی

فوت جانگداز مرحوم **کاظم نصیری** کارمند باز نشسته وزارت دادگستری راباستحضار اقوام ودوستان آن مرحوم میرساند مجلس تذکر مردانه درروز دوشنبه ۲۸ر۴ر۳۸ از ساعت ۹ تا۱۱ درمسجد ارك ومجلس تذکرزنانه درهمانروز ازساعت ۵ الی ۸ بعداز ظهر درخیابان عین الدوله کوچه والی کوچه شهید زاده منزل آقای گنج بخش برگذار خواهد شد . آ ـ ۱۰۵۲۱

بعموم‌بازماندگان آنمرحوم‌مصیبت وارده راتسلیت میدهیم.

کل نفس ذائقة الموت

بمناسبت فوت مرحومه مغفوره والده معظمه جناب آقای بیوك آقا دستمالچی روزدوشنبه ۱۳ محرم الحرام صبح‌از ساعت هشت ونیم تا۱۱ درمسجد امام زاده زید بازار مجلس ترحیم منعقد است ازعلمای عظام وهمشهریهای محترم‌تقاضا دارد درمجلس ختم شرکت نموده روح آن مرحومه را شاد فرمایند .

الاحقرحاج سیدمحمد کماری ـ الاحقرحاج سید مهدی کماری ـ الاحقر سیدابوالحسن مولانا

باکمال تاسف بدینوسیله درگذشت والده بیوك آقا دستمالچی راباطلاع خویشان ودوستان میرساند مجلس ترحیم صبح روزدوشنبه ۲۸ر۴ر۳۸ ساعت هشت ونیم تا ۱۱ درمسجد امام زاده زید منعقد میباشد .

بیوك دستمالچی ـ حاج میرزا مهدی راثیان ـ حاج‌محمود دستمالچی ـ حاج‌علی‌دستمالچی ـحاج‌سید محمددستمالچی ـ حاج جواد عبداله زاده فهیمی ـ دکترفرور ـ حاج عبدالرحیم رحمانی ـ سید مرتضی بصیری

آ ـ ۱۰۴۱۹

بعموم بازماندگان آنمرحومه تسلیت میدهیم .

باکمال تاسف‌درگذشت شادروان **محسن صدیق‌وزیری** راکه ازمامورین عالیرتبه وصدیق وزارت دارائی بوده‌اند باطلاع میرساند. مجلس ختم فقید نامبرده ازساعت ۹ الی ۱۱ صبح روزسه شنبه ۲۹ تیرماه درمسجد مجد منعقد خواهد بود . **وزارت دارائی**

باکمال تاسف فوت شادروان مرحوم **محسن صدیق وزیری** راکه‌یکی ازافسران صدیق‌این‌بانك بوده ووظائف خودرا با کمال شرافت ودرستی بپایان رسانده‌اند باستحضار عموم کارکنان بانك میرساند :

مجلس ترحیم فقیدسعید ازساعت ۹ الی۱۱صبح سه‌شنبه ۲۹ تیرماه ۱۳۳۸ درمسجد مجد منعقد خواهد بود .

آ ـ ۱۴۱۲۲ **بانك رهنی ایران**

بانهایت تاثر وتاسف بدینوسیله فوت مرحوم **محسن صدیق وزیری** راباطلاع میرساند مجلس ختم روزسه شنبه ۲۹ تیرماه ازساعت ۹ الی ۱۱صبح درمسجد مجد برپا خواهد بود .

سپهبد شاه بختی ـ عرب شیبانی ـ سالارسعیدسنندجی ـ دکتر هاشم وکیل ـ صدیق وزیری ـ شیخ‌الاسلامی ـ مشیر وزیری ـآصف ـ آصف وزیری ـ اردلان ـ صادق وزیری ـ معتمد وزیری ـ عرفانی ـ مویدی ـ ملکپور ـ البرز ـ وثیقی

آ ـ ۱۰۴۵۳

به عموم باز ماندگان آن مرحوم مصیبت وارده را تسلیت میدهیم .

سپاس گزاری

بدین وسیله از عموم خویشاوندان ودوستان و آشنایان محترم که لطفا قبول زحمت‌فرموده‌در مراسم‌تشییع وترحیم‌وشرکت در شب هفت فرزند ناکام‌مرحوم **امیر فخرالدین غفاری** تفقد وهمدردی فرمودندتشکر نموده هرگاه از فرط تاثر وتالم و تصادف باایام عزاداری بزرك اسلامی در شرفیابی وعرض امتنان حضوری تاخیری رخ دهد تقاضای پوزش می نمایم. آ ـ ۱۰۵۲۹ **امیر جلال‌الدین غفاری (مهندس‌الممالك)**

طرح نهائی ۳ دولت غربی تنظیم شد

از این پس جبهه غرب دربرابر شوروی محکم خواهد بود ـ گرومیکو امروز ۵۰ساله شد و نشان لنین گرفت

بموجب طرح تازه غرب کمیسیونی مرکب از نمایندگان چهار کشور اشغال کننده آلمان ومشاورین آلمان شرقی و غربی به مسئله وحدت آلمان رسیدگی خواهد کرد و وضع برلن بحال فعلی خواهد ماند. وحدت نظر دول غربی که پس از مناقشات زیاد بدست آمده گرومیکو را ناچار به انتخاب بین بر هم زدن کنفرانس و یاحصول توافق خواهد کرد.

ژنو- آسوشیتدپرس - وزیران خارجه غرب دیشب بر سر مسائل مربوط به برلن به توافق کلی رسیدند وقرار است نظر خودرا طی یادداشت مشترکی به اطلاع وزیر خارجه روسیه برسانند.

قرار است طرحی که در این زمینه تنظیم شده در یکی از جلسات آینده کنفرانس ژنو به آندره گرومیکو وزیر خارجه شوروی تسلیم شود.

رئوس مطالب این طرح عبارت است از:

۱ـ آمریکا ـ انگلیس ـ فرانسه و شوروی یك کمیته چهار جانبه برای حل مسائل مربوط به وحدت آلمان شرقی و غربی تشکیل خواهند داد. این کمیته ضمنا مامور مطالعه و طرح قرارداد صلح با آلمان خواهد بود و در مدت کار آن وضع برلن بحال کنونی خواهد ماند.

۲ـ مشاورین آلمانی از هر دو قسمت آلمان با این کمیته همکاری خواهند نمود.

شوروی قبلا اعلام نموده بود که باید دوقسمت آلمان کمیته ای بدون دخالت چهار دولت بزرك تشکیل دهند.

متقاعد کردن فرانسه

سه دولت بزرك غربی این نظریه را رد نموده و اعلام داشتند که چهار دولت بزرك مسئول حل مسئله آلمان و تجدید وحدت آن میباشند و نباید بار این مسئولیت را از دوش خود بر دارند.

ضمنا سه دولت بزرك غربی از اینکه بر حیثیت رژیم کمونیست آلمان شرقی بیافزایند قویا اجتناب نمودند.

گرومیکو در مقابل مقاومت دول غرب ضمن پافشاری در ایجاد کمیته آلمانی گفت برای قبول راه حل معتدلی آماده است.

دول غربی این طرح جدید را درواقع بعنوان آن راه حل معتدل میخواهند بوی بقبولانند. فرانسه باتشکیل هر سازمان جدیدی مخالف ومعتقد بود ایجاد هرسازمان تازه‌ای درآلمان پای روسها رابه آلمان غربی میکشاید. سنای برلین غربی نیز قبلا همین این اخطار را کرده بود.

ولی در جلسه دیروز وزیران سه کشور بزرگ غربی هرتر وزیرخارجه امریکا و سلوین لوید وزیر خارجه انگلیس توانستند توافق کوودو موروبل وزیر خارجه فرانسه را جلب نمایند. وزیران خارجه غرب قبل از این توافق در برابر گرومیکو موقعیت ضعیفی داشتند زیرا در قبول یارد پیشنهاد های وی اتفاق نظری میان آنها نبود.

تقسیم دائمی آلمان

سخنگوی هیئت نمایندگی امریکا گفت: اظهارات خروشچف نخست وزیر شوروی دائر براینکه شوروی از مرزهای بین آلمان شرقی وغربی دفاع خواهد کرد نشان میدهد که شوروی میخواهد تقسیم آلمان رادائمی نماید.

مذاکرات سه وزیر خارجه غرب با حضور نماینده آلمان غربی مدت یك ساعت ونیم طول کشید و هدف آن اتخاذ سیاست واحد بود.

بعداز آن کریستین هرتر وزیر خارجه امریکا در ضیافت ناهار گرومیکو حضور پیدا کرد ولی مذاکرات سیاسی صورت نگرفت.

وزرای خارجه دوکشور باتفاق بانوان خود در این ضیافت ناهار شرکت داشتند.

دیروز گرومیکو بمناسبت پنجاهمین سال تولد خود «فرمان لنین» که عالیترین نشان شوروی برای «خدمات برجسته شوروی» میباشد دریافت نمود.

وزرای خارجه غربی بمناسبت این روز به همقطار روسی خود تبریك گفتند و دسته گلهائی برایش فرستادند.

یك روز جلوتر

هیئت نمایندگی امریکا اعلام داشت که جلسه عمومی کنفرانس که قرار بود روز سه شنبه بعدازظهر تشکیل شود بنا بتقاضای کشورهای غرب بروز دوشنبه ساعت ۳ بعدازظهر یعنی بلافاصله پس از ضیافت ناهار منعقد میگردد.

این تقاضا را هرتر وزیر خارجه امریکا ازگرومیکو نمود وزیرخارجه شوروی نیز باتشکیل جلسه عمومی کنفرانس یك روز زودتر از موعد مقرر موافقت کرد.

ناظرین امور اظهار میدارند که علت تشکیل زودتر جلسه کنفرانس آنست که وزرای خارجه غرب مایلند کار کنفرانس بسرعت بیشتری پیش رود.

خروشچف در مرکز قیام ۱۹۵۶ لهستان

پوزنان ـ رویتر ـ دیروز نیکیتا خروشچف نخست وزیر روسیه شوروی و ولادیسلاو گومولکا نخست وزیر لهستان یکی از صحنه های طغیان سال ۱۹۵۶ یعنی شهر پوزنان را تماشا کردند، هیئت روسی همراه خروشچف کارخانه ماشین سازی را بازدید نمودند و خود وی با گومولکا یك مزرعه دولتی را مورد بازدید قرار داد.

مزارع دولتی باوجود تبلیغات شدید در لهستان توسعه قابل توجهی نیافته است. قبل از حکومت گومولکا روستائیان را بزور وارد این مزارع میکردند ولی گومولکا اعلام نمود که هیچ زارعی را بافشار وارد مزارع دولتی نخواهند نمود.

ماشین ۲۵ چرخه

هیئت همراهان خروشچف از کارخانه لوکومو تیو سازی «سایکلسکی» که مرکز طغیان سال ۱۹۵۶ بود دیدن نمودند.

در مزرعه دولتی یك ماشین ۲۵ چرخه توجه مخبرین غربی را جلب نمود. قبل از رسیدن خروشچف مخبرین غربی به آزادی هم جا میگشتند. اما مقارن رسیدن خروشچف مامورین مخفی نیز پیاده شدند ومخبرین غربی را بزور، به اتومبیلهای آنها بردند وبه آنها اخطار کردند که اگر نزدیك شوند توقیف خواهند شد.

جنك باروحیه خروشچف سازگار نیست

فرمانداران آمریکا که از شوروی برگشته‌اند بحل مسئله برلن خوشبین نیستند

برلن ـ آسوشیتد پرس ـ سه تن از فرمانداران امریکا که اخیرا در روسیه بوده‌اند و با خروشچف مصاحبه کرده‌اند میگویند: با توجه به سخنان نخست وزیر روسیه شوروی نباید انتظار داشت راه حل سریع و آسانی برای مسئله برلن پیدا شود. اما آنها معتقدند که جنك با روحیه خروشچف سازگار نیست و بهمین دلیل قابل اجتناب میباشد.

ژرژ داوید کلاید فرماندار «یوتا» که با خروشچف مذاکرات مفصلی نموده بود میگوید:

«خروشچف تا آنجا که زورش برسد و پیشرفت کند فشار وارد میسازد اما همینکه خطر جنك را حس کرد عقب مینشیند. امابنظر خروشچف زمان بنفع روسها کار میکند و آنها میتوانند صبر نمایند.»

فرماندار «اوکلاهما» «جان داویس» فرماندار داکوتای شمالی «استفن مك نیکولوس» وفرماندار «کلرادو» ۲۱ روز در روسیه گردش کرده‌اند.

آگهی مجمع عمومی

مجمع عمومی سالیانه شرکت سهامی اترك درساعت ۱۷ روز چهارشنبه ششم مرداد ماه ۱۳۳۸ در محل شرکت تشکیل میگردد.

از صاحبان سهام دعوت میشود که درساعت مقرر در جلسه مزبور حضور بهمرسانند

دستور جلسه

۱ـ استماع گزارش هیئت مدیره و بازرس شرکت

۲ـ تصویب ترازنامه و حساب سود وزیان

۳ـ انتخاب بازرس قانونی شرکت

آ ـ ۱۰۴۹۳ — هیئت مدیره شرکت سهامی اترك

عراق

بقیه ازصفحه اول

بغداد ـ دیروز عده زیادی ازبانوان عراقی در حالیکه نقاب و روبندهای خود را بالا زده بودند در خیابان‌های بغداد برقص و شادی مشغول بودند در این تظاهرات که به مناسبت آغاز دومین سال انقلاب و آزادی زنان در عراق بر پا شده بود نطق هائی در طرفداری از عبدالکریم قاسم ایراد شد.

تظاهر کنندگان شعار های متعددی نیز بنفع بانو نزیهه دلیمی، اولین زنی که در دنیای عرب به وزارت رسیده دادند. تقاضای تجدید نظر در قوانین مدنی و تساوی کامل حقوق زنان و مردان راداشتند.

توافق های نفتی

میان شرکت های نفت عراق و حکومت آن کشوردر مورد اداره نفت این کشور توافق های کلی حاصل شده است.

طبق این توافقها مناطقی که تا کنون مورد بهره برداری قرار نگرفته و از حدود امتیاز شرکت های نفت خارج میشود.

این خبر را یکی از مقامات وزارت جدیدالتاسیس نفت عراق در اختیار مخبر روزنامه الزمان گذاشته‌است.

مناطق جدا شده بوسیله حکومت عراق مورد بهره برداری قرار خواهد گرفت.

قبلا حکومت عراق کمپانی نفت بصره را از حق بهره برداری از نفت آب های ساحلی آن کشور محروم نموده بود.

عراق ۱۲٫۵ در صد در تولید کلیه شرکت ها سهیم بوده و آن را مستقلا خواهد فروخت. طبق توافق جدید قرار است تولید نفت نیز افزوده شود. شرکت نفت بصره قول داده است اگر بندر نفتی جدید عراق تکمیل شود تولید رابه ۲۲ میلیون تن برسانند.

تعادل قوا

محافل سیاسی بیروت می گویند که عبدالکریم قاسم نخست وزیر عراق با مهارت وزیرکی فراوان تعادل قوا رابرقرار کرده و چهار وزیر دست چپی به کابینه خودوارد نموده است.

محافل مزبور میگویند از میان چهار وزیریکه چند روز پیش به کابینه راه یافته‌اند سه نفر کمونیست میباشند. این وزراء عبارتند از:

۱ـ دکتر نزیهه دلیمی وزیر شهرداری ها که ضمنا رئیس انجمن دفاع از حقوق زنان نیز میباشد.

۲ـ عونی یوسف وزیر امورعمومی که شهرتی ندارد.

۳ـ فیصل الثامر وزیر هدایت ملی.

محافل سیاسی میگویند قاسم از شخصیت های معروف کمونیست ها انتخاب نکرده بلکه اشخاص گمنام حزب کمونیست را برای ورود به کابینه انتخاب کرده است.

این ترکیب کابینه حکایت از مهارت وشایستگی قاسم در فائق آمدن بر مشکلات سیاسی مینماید.

قاسم در سخنرانی های اخیر خود از موافقت با تقاضای کمونیست ها با فعالیت های حزبی خودداری نمود و علیرغم نظریات آنان ناسیونالیست های عربی را که زندانی بودند آزاد کرد و افسران معلق را مجددابکار دعوت نمود.

قاسم در نظر دارد تا آزاد کردن فعالیت سیاسی در ژانویه آینده بنا بر وعده و قول خود تعادلی بین احزاب کمونیست و ناسیونالیست ایجاد نماید.

۲۷ نفر کشته شدند

قاهره ـ جراید قاهره می نویسند که در مراسم جشن سال روزشورش عراق در کرکوك طی زدو خورد ناسیونالیست های عرب با کمونیست ها ۲۵۰ تن مجروح و ۲۷ تن مقتول شده‌اند.

طبق خبر این جراید میان کمونیست ها و قوای پلیس نیز زدو خورد هائی روی داده است. و کمونیست ها هشت تن، از افراد اقلیت ترك را بدار آویخته‌اند.

ضمنا جراید قاهره مدعی هستند که در سایر نقاط عراق طی این مراسم شش تن دیگر مقتول شده‌اند مخبرین غربی نیز در کرکوك قتل و جرح عده‌ای از مردم را طی مراسم جشن تائید میکنند. بقرار گزارش این مخبرین حکومت عراق سانسور سختی بر قرار کرده است و شهر کرکوك توسط قوای انتظامی عراق اشغال شده است. کمونیست ها خانه سرهنك عبداله رئیس شورای ارتش را که گویا باآنها مخالف است مورد حمله قرار دادند ولی سرهنك توسط تلفن از شخص قاسم درآنوقت که رژه میگرفت کمك خواست و تا رسیدن قوای کمکی با هفت تیر خود کمونیست ها را از دخول به خانه مانع شد. لااقل چهار کمونیست بوسیله وی زخمی شدند. اکنون خود سرهنك تحت نظر و خانه وی در اشغال قوای نظامی است.

ضبط اموال

بغداد ـ بموجب فرمان ژنرال احمد صالح العبدی فرماندار نظامی عراق اموال عده‌ای زیادی از کسانیکه در شورش موصل دست داشته اند مصادره گردید یکی از کسانیکه اموال آنها مصادره شده عبارتست از سرهنك دراجی رئیس سابق قسمت اطلاعات ستاد ارتش که پس از شورش موصل بازداشت شد.

آنکارا ـ منابع رسمی ترکیه خاطر نشان ساختند که اخیرا ۸۳ نفر عراقی از ترکیه تقاضای پناهندگی سیاسی کرده و ازمرز دو کشور گذشته وارد ترکیه شدند.

آسوشیتدپرس ـ رویتر ـ خبرگزاری فرانسه

این بار دیگرخوزه مونته گاو باز مشهور اسپانیائی بدآورده است. نیزه‌اوبخطا رفتو ضربه نیرومند گاو خشمگین اسبو سوار راازجا کند. یك‌دست خوزه شکست واسب نیزباوجود زره نیرومندی که‌داشت بشدت آسیبدید. آسوشیتدپرس

جالبترین اخبار در ۲۴ ساعت گذشته

بقیه ازصفحه اول

اعتصاب ازروز هشت ژوئن شروع شد وچهاراتحادیه ازقبول پیشنهاد کارفرمایان مبنی بردریافت ۶ درصد اضافه حقوق خودداری کردند ملوانان تقاضا داشتندکه ۳۰ درصد اضافه بعلاوه مزایای مربوط بامنیت اجتماعی بآنان داده شود.

این اعتصاب که درتاریخ کشتیهای بازرگانی ایتالیا بی سابقه بودسبب گردید که کشتیهای ایتالیائی درتمام بنادر دنیا متوقف شوند.

***

دکتر «البرت شوایتزر» بعلت دریافت هدیه‌ای که عبارت از ۴۰۰ هزار دلارداروبود وتوسط «بابی بیل» سیزده ساله بوی تقدیم شد ازاین کودك تشکر کرد.

شوایتزر فیلسوف و پزشك وموسیقدان مشهور ۸۴ ساله که جایزه صلح نوبل رابرده است این هدیه راازپسر یك گروهبان امریکائی برای مریضخانه‌ای که در افریقای استوائی فرانسه دایر نموده است دریافت داشت.

بیمارستان در پنجاه میلی جنوب خط استوا کنار رودخانه اوگووا قع شده است وسالهاست فیلسوف بشردوست درآنجابه معالجه بیماران میپردازد.

شوایتزر هنگام قبول هدیه کودك سیاه پوست امریکائی رانوازش نمود و گفت بابی امیدوارم سبب زحمت تونشده باشم بابی جواب داد بهیچوجه.

این کودك ازمقر خدمت پدرش درنایل ایتالیا هدیه مذکور رابه لامبادن آورد. ماه قبل این کودك ازفرمانده پدرخود ژنرال «ریچاردلندزی» خواهش کرده بودبرای خرید یك بسته دارو که میخواهد به بیمارستان شوایتزر هدیه نماید به او کمك شود.

فرمانده این موضوع را در ایتالیا اعلام نمود ومنجر به گردآوری چهارصد هزار دلار دارو شد.

ازاین مقدار معادل سیصد وپنجاه هزار دلار توسط یك کارخانه داروسازی ایتالیا هدیه شد.

هفته گذشته بابی دریکی از دو هواپیمای حامل هدیه مذکور به آفریقا پرواز کرد. هواپیماها متعلق به نیروی هوائی فرانسه وایتالیا بودند.

از صبح چهار شنبه

خوخولما

دوبله بفارسی درایتالیا

شیرین‌ترین فیلم کمدی ـ انتقادی

از صبح چهار شنبه

باشرکت: ماریتسیر آرنا (جوان اول ایتالیا) اینگه شونر (ستاره سکسی آلمان)

تراس باشکوه وسالن

سینما نیاگارا

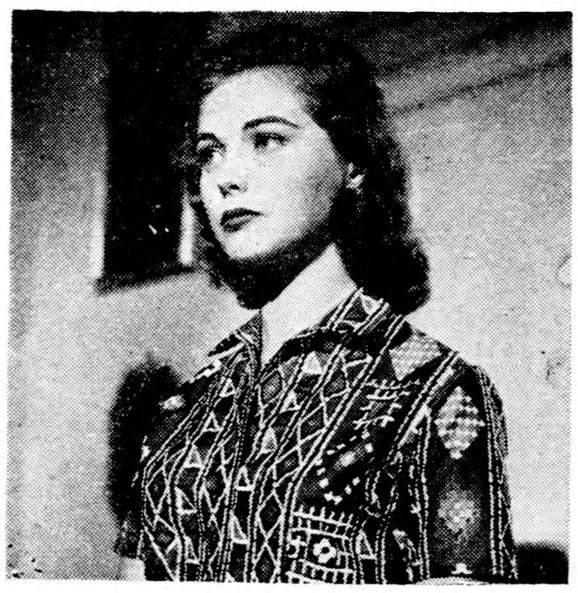

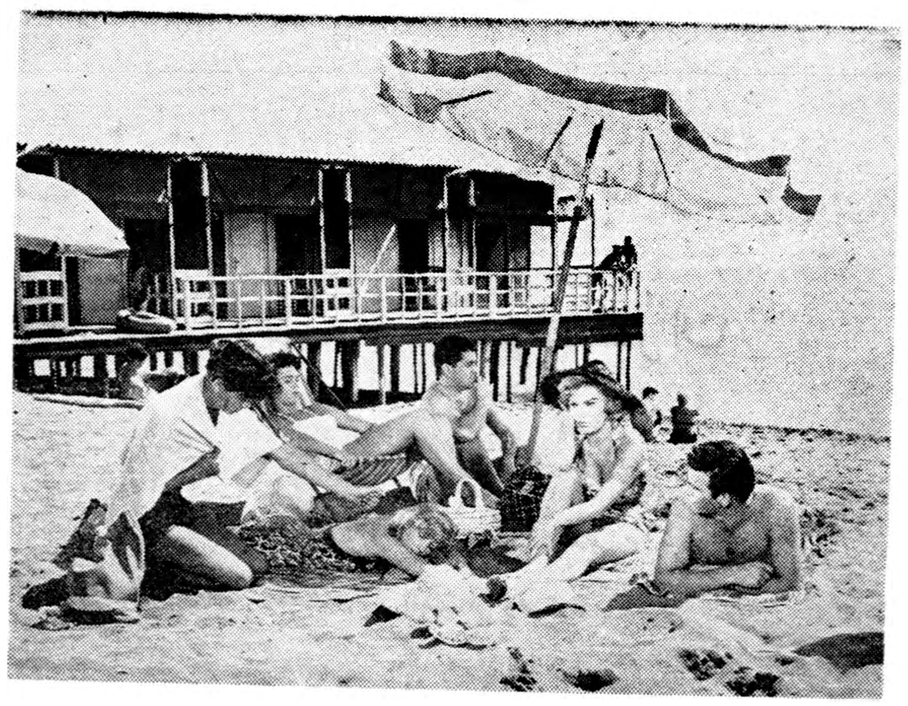

(سالن خنك مجهز بدستگاه خنك کننده)

سینما مدرن حافظ

«پخش کننده درجهان برادران وارنر»

بکسانیکه موفق بدیدن فیلم عالی «اشکهای پدر» دوبله بفارسی برنده جایزه از فستیوال ونیز نشده‌اند

مژده میدهد که نمایش این اثر عالی کلاسیك دو روز دیگر ادامه دارد

آ ـ ۱۴۱۴۰

آمریکا از تحولات کوبا خوشحال نیست

اختلاف اصلی آمریکا وکوبا برسر اجرای قانون اصلاحات ارضی این کشور است

واشنگتن ـ آسوشیتدپرس ـ در مورد برکناری مانوئل اوروتیا از ریاست جمهوری کوبا نظر محافل سیاسی واشنگتن آنست که این عمل بمنظور تقویت وضع فیدل کاسترو وتسلط بیشتر و ی براوضاع کوبا صورت گرفته است .

برکناری اوروتیا وروی کار آمدن «اوسوالدودور تیکوس» جنبه داخلی داشته ونمیتواند سبب توجه ونگرانی امریکا بطور رسمی گردد وبهمین جهت وزارتخارجه ازدادن هرگونه توضیح واظهار نظر رسمی دراین مورد خودداری نمود .

امریکا خوشحال نیست

اما هرگاه براثر این تغییر رژیم انقلابی فیدل کاسترو بخواهد فشار تازه ای برا ی اجرای برنامه اصلاحات ارضی خود وارد آورد در روابط این کشور با همسایه بزرگ شمالی آن تاثیر خواهد نمود .

گرچه مقامات رسمی امریکا منتظر دریافت گزارش رسمی سفیر امریکا از تحولات سریع کوبا میباشد ولی دوبهمرفته برکناری رئیس جمهور معتدل آن کشور در واشنگتن با خوشحالی تلقی نشده است .

اوروتیا از تصویب اقدامات انقلابی خودداری میکرد و حتی المقدور مصوبات دولت را بعهده تاخیر میانداخت .

روش کاسترو یعنی دادن استعفا وبدنبال آن تظاهرات علیه رئیس کشور ازنظر محافل سیاسی واشنگتن بیشتر جنبه دیکتاتوری دارد تا دموکراسی ولی در عین حال گفته میشود که تحولات هاوانا وتظاهراتی که شد جنبه ضد امریکائی نداشت واین امر سبب رضایت امریکا میباشد .

اصلاحات کاسترو

گرچه اطلاعات امریکا درباره شخصیت «دورتیکوس» چندان زیاد نیست ولی تصور نمیرود که او کمونیست باشد بلکه یکی ازشاگردان وفادار انقلاب ۲٦ ژوئیه کاسترو میباشد .

اصلاحات ارضی کاسترو سبب یك رشته مکاتبات دیپلماسی بین واشنگتن وهاوانا گردیده بودزیرا در نتیجه اجرای برنامه مزبور به سرمایه‌های امریکائی در کوبا لطمه شدیدی وارد میگردید .

امریکا میگوید از بهبود وضع اقتصادی کوبا که هدف اقدامات مزبور است حمایت میکند ولی با تصرف اراضی بدون پرداخت غرامت عادله وتوزیع مجدد اراضی که سبب انهدام اقتصاد کوبا میگردد مخالف است .

باوجود اعتراضات واشنگتن رژیم کاسترو از تعقیب برنامه اصلاحات ارضی صرفنظر نکرده ولی از مذاکرات با مقامات امریکائی امتناع ننموده است .

مقامات امریکائی میگویند که اصلاحات ارضی در وضع سرمایه‌های امریکائی تاثیر خواهد گذاشت و نحوه اجرای برنامه در موفقیت آن اثر فراوان دارد .

حال باید دید که کاسترو پس ازاین تحولات با چه شدتی این برنامه رادنبال خواهدکرد ولی امید میرود که مذاکره باکاسترو مفید باشد زیرا وی رهبری است که راه حل معقول را میپذیرد.

برای حمله به کوبا آماده میشوند

دیکتاتور سابق کوبا ازترس ٤٠٠٠ فراری کوبائی بآمریکا پناه میبرد

واشنگتن ـ آسوشیتد پرس ـ وکیل « باتیستا »دیکتاتور سابق کوبا گفت : رئیس جمهوری سابق کوبا اکنون احساس خطر میکند و قصد دارد جمهوری « دومینیکن» را بقصد امریکا ترك نموده وباین کشور پناهنده شود.

باتیستا که براثر پیروزی انقلابیون برهبری فیدل کاسترو مجبور به فرار ازکوبا شد باتفاق ١٦ نفر همراهان خودقصد دارند به‌فلوریدا بروند و در ویلای خصوصی باتیستا بسر برند.

وزارتخارجه امریکا خبر مربوط به تقاضای پناهندگی باتیستا را تکذیب نمود و اعلام کرد که وی تقاضای روادید برای مسافرت به امریکا نموده است.

اخیرادر دومینیکن دسته‌هائی برای حرکت بطرف کوبا تشکیل شده‌اند ولی باتیستا از حمایت از آنان خودداری کرده است و همین موضوع سبب برانگیختن خشم افراد این دسته شده است.

گزارش ها ی واصله حاکی است که ٤ هزار نفر از فراریان کوبا تعلیمات میباشند تا بطرف کوبا در جمهوری دومینیکن مشغول حرکت کنند.

خلاصه اخبار

واشنگتن ـ در نمایشگاه امریکا که بزودی در مسکو افتتاح میشود غرفه مخصوصی برای نمایش لباس‌ها و طرز زندگی زنان آمریکائی ترتیب داده شده است .

٤٧ زن ودختر آمریکائی راه و رسم زندگی زنان معمولی آمریکا رابروسها نشان خواهند داد .

•••

واشنگتن ـ ریچارد نیکسون معاون رئیس جمهوری آمریکا روز چهارشنبه آینده عازم مسکو میشود تانمایشگاه آمریکا را در این شهر افتتاح کند .

•••

دمشق ـ جراید دمشق خبرمیدهند که چهار نفر از ترکها که میخواستند در ناحیه قمیشلی از مرز شمالی سوریه بگذرند وفاقد گذرنامه‌بودند توسط قوای جمهوری متحده عربی دستگیر شدند .

•••

آنکارا ـ ژنرال سید حسن خان رئیس ستاد ارتش افغانستان دیروز برای یك دیدار رسمی وارد آنکارا شد .

•••

مسکو ـ پس‌از تصمیم کمیته‌مرکزی حزب کمونیست شوروی در مورد تقلیل ساعات کار کارگران ساعت کار ٢ میلیون کارگر فلز کاری بین شش‌تاهفت ساعت تعیین گردید .

واشنگتن ـ از امروز هفته ملت‌های اسیر در ایالات متحده آغازشد .

پرزیدنت آیزنهاور در بیانیه‌ای که باین مناسبت صادر کرده میگوید ملت آمریکا از ملتهائی که برای بدست آوردن آزادی وعدالت اجتماعی مبارزه می‌کنند پشتیبانی خواهد کرد .

•••

واشنگتن ـ رئیس جمهوری ایالات متحده امروز بمناسبت روز ملی‌اسپانیا تلگراف تبریکی برای ژنرال فرانکو مخابره کرد .

•••

لندن ـ «نوئل‌بیکر» یکی‌ازنمایندگان حزب کارگر بریتانیا اظهار داشت چنانچه سه کشور دارنده سلاح های اتمی هرچه زودتر پیمانی در زمینه خلع‌سلاح عمومی امضاء نکنند در کمتر از ده سال ده‌ها کشور دیگر نیز خواهند توانست بمب اتمی و هیدروژنی بسازند .

•••

اولان‌باتور ـ همسر ودونوه«مولوتف» وزیر خارجه پیشین شوروی باهواپیما از مسکو وارد پایتخت مغولستان خارجی شدند .

مولوتف اکنون برخلاف سابق در کلیه مهمانی‌ها ومجالس رسمی که در اولان‌باتور تشکیل می‌شود شرکت میکند .

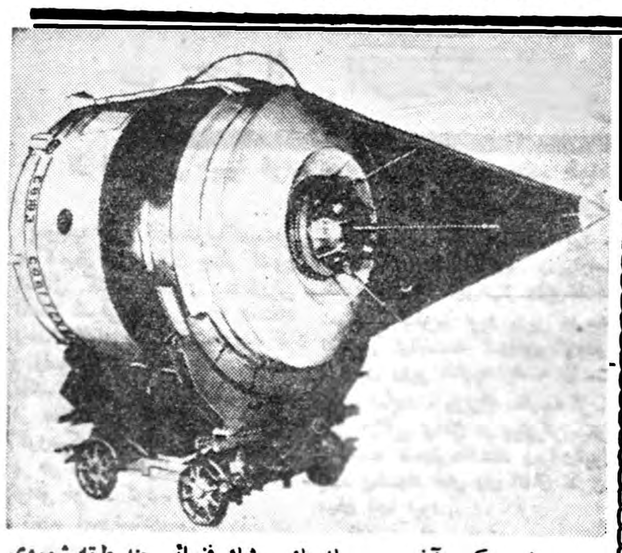

در این عکس آخرین مرحله یك موشك فضائی چند طبقه شوروی را ملاحظه میفرمائید . قسمتی ازکلاهك مخروطی موشك برداشته شده است تاآتش ماه مصنوعی که‌در کلاهك جای دارد دیده شود. آسوشیتدپرس

آمریکا در زمینه موشك هنوز عقب است

تادوماه دیگر موشك اطلس حاضر نخواهد شد

واشنگتن ـ رویتر ـ در سه‌روز گذشته سه آزمایش پرتاب موشك از طرف امریکا انجام گرفت. یکی از آزمایشها پرتا ب موشك قاره پیمای پرتابی اطلس بود که چون موشك با وجود پرتاب موفقیت‌آمیز از مسیرخود منحرف‌شد بافرمانهای خودکار آنرا منفجر نمودند .

تاکنون از موشکهای اطلس ٢٥ بار آزمایش بعمل آمده که ازاین آزمایشها ده آزمایش با موفقیت کامل و شش آزمایش تاحدی با موفقیت انجام گرفته و نه آزمایش دیگر دچارشکست کامل شده‌است

آزمایش دیگر روز های اخیر پرتاب یك موشك برد متوسط پرتابی بنام پولاریس بود که باید توسط زیر دریائی اززیر آب‌پرتاب شود . در این آزمایش که ٧٣ دقیقه طول کشیدموشك پولاریس با موفقیت حرکت نمود وسپس درهوا با فرمان خودکار منفجر شد .

تاکنون از موشك پولاریس ١١ آزمایش بعمل‌آمده که‌سه آزمایش آن کاملا موفقیت آمیز بوده‌است

سومین آزمایش مربوط به‌موشك تیتان‌بود . تیتان که‌٣٠ متر ارتفاع دارد قوی ترین موشك قاره پیمای امریکا است و تاکنون دوبارموتور های آن روی زمین روشن شده و نتیجه آن رضایت بخش بوده‌است.

کوبا

بقیه ازصفحه اول

هاوانا ـ «فیدل کاسترو» رهبر انقلاب کوبا «مانوئل‌اوروتیا» رئیس جمهوری آن کشور را مجبور به کناره گیری نمود وبا دادن استعفای خود درمبارزه علیه «اوروتیا» موفق‌شد .

فیدل‌کاسترو خود پس از پیروزی انقلابیون اوروتیا را بعنوان رئیس جمهوری کشور منصوب نمود .

اوروتیا از مبارزین‌ضد رژیم«باتیستا» بود .

استعفای اوروتیا بدنبال تظاهرات شدید وریختن عده‌ای از متظاهرین به کاخ ریاست جمهوری و غارت آن بود .

«اوسوالدو دورتیکوس» که بجای اوروتیا بعنوان رئیس جمهوری معین گردید از فیدل کاسترو درخواست نمود که بعنوان رئیس دولت باقی بماند .

اعضاء کابینه نسبت به کاسترو ابراز وفاداری نموده واز موافقت با استعفای او خودداری کردند .

این مبارزه نشان‌داد که‌فیدل‌کاسترو هنوز رهبر بلامنازع کوبا بوده وباقی ماندن در پست نخست‌وزیری بسته بنظر خودوی میباشد .

نزدیك به خیانت

دکتر فیدل کاسترو رهبر انقلاب کوبا طی یك مصاحبه مطبوعاتی‌اوروتیا رئیس جمهور سابق را متهم به اعمالی نمود که نزدیك به خیانت محسوب میشود .

اوروتیا سعی نمود که بعنوان‌قهرمان ضد کمونیسم شناخته شود و علیه انقلاب توطئه وخرابکاری‌مینمود.

کاسترو سپس موارد اختلاف بین‌خود واوروتیا را باین شرح برشمرد :

١ـ اوروتیا از توشیح قوانین‌خودداری مینمود وکابینه نمیدانست که آیا رئیس جمهور قصد دارد قوانین را وتو نماید یانه .

٢ـ رئیس جمهور حاضر نشد ازحقوق سالانه خود که ١٠٠ هزار پزو (در حدود٣٥ هزار لیره) بود کسر کند در حالیکه وزراء ٥٠در صد از حقوق‌خود را کسر کردند .

٣ـ اوروتیا منافع خویش رامافوق منافع انقلاب وملت محسوب‌مینمود .

٤ـ اوروتیا مخالفت های بیمورد با اقدامات پیشنهادی مینمود واغلب‌اصرار میکرد که اشخاص نالایق به پست های مهم گمارده شوند .

در مصاحبه رادیو تلویزیونی که چهار ساعت طول کشید از کاسترو سئوال شد آیا استعفای خودرا پس خواهد گرفت ؟

وی گفت هنوز در این باره تصمیم نگرفته‌است .

مرحله نوین

اعضاء کابینه دولت کوبا از انتصاب «دورتیکوس» بسمت ریاست‌جمهوری آن کشور ابراز خوشحالی نمودندو برکناری اوروتیا را دلیل موفقیت انقلاب تلقی نمودند .

«بونیلا» وزیر بازرگانی گفت : امروز دوران نوینی در انقلاب کوبا محسوب میگردد زیرا اختلاف نظرها از بین رفت و کشور دارای رئیس جمهوری شد که جزء انقلاب بشمار می‌آید .

وزیر فرهنك گفت :کشور از بحران نیرومند تربیرون‌آمد .

رئیس جمهوری جدید کوبا ٤٥سال داشته ودارای سبیل نازك‌وقدی‌متوسط واز اهالی ایالات لاس‌ویلا در مرکز کوبا میباشد .

دورتیکوس دارای زن بوده ولی‌فرزند ندارد .

غیبت کاسترو

دیروز هاوانا وضع بخصوصی‌داشت ومردم کوچه وبازار با شگفتی خبر استعفای فیدل کاسترو را تلقی‌کردند.

عده زیادی از شنیدن این خبر زار زار می‌گریستند .

از صبح زود ناگهان فیدل کاسترو گم شد وهیچکس نمیدانست رهبر انقلاب کوبا در کجا پنهان شده است .

دسته دسته مردم در خیابان هابنفع فیدل کاسترو دست بتظاهرات زدند وتقاضا داشتند وی استعفای خودرا پس بگیرد .

تنها برادرش «رائول» رئیس ستاد ارتش کوبا از محلی که فیدل‌کاسترو در آنجا پنهان شده بود اطلاع‌داشت ووی هم حاضر نبود مردم را با خبر سازد .

پس از این غیبت اختیاری کاسترو سرانجام ظاهر شد ودر مصاحبه مطبوعاتی شرکت کرد .

آسوشیتدپرس ـ یونایتدپرس ـ خبرگزاری فرانسه

مساحت : ١١٥٫٥٤ کیلو متر مربع ـجمعیت : ٥٫٤٦٩٫٠٠٠ ـمحصولات مهم :نیشکر ،توتون ـ در ١٥١١ کوبا بتصرف اسپانیا درآمد ودر ١٨٩٨ از آن دست کشید .آمریکا تا ١٩٣٤ برکوبا نظارت داشت واز آن‌پس جمهوری مستقلی شد .

معاون وزارتخارجه آمریکا گفت :

چین به هدفهای اقتصادی خود نرسیده است

«جهش بزرك بجلو» باوجود برقراری سیستم کار اجباری فقط روی‌کاغذ انجام گرفته است

واشنگتن ـ یونایتد پرس ـ « گراهام پارسونز » معاون وزارت خارجه امریکا و مسئول امور خاور دور طی یك مصاحبه در مقابل رادیوی دولتی صدای امریکا گفت چین کمونیست موفق به انجام‌برنامه پر جنجال اقتصادی خود با وجود ترتیب‌دادن اردوگاههای کاراجباری و سیستم « کمون» نشده است.

پارسونز گفت میتوانم ادعاکنم که تمام این « جهش بزرك بجلو» در راه توسعه اقتصادی روی کاغذ بوده و گرچه مختصر پیشرفتی از تجهیز « قوای عظیم‌انسانی» بدست آورده‌اند ولی بهیچوجه بهدفهای مورد نظر خود نرسیده‌اند و تمام دعاوی مربوط به پیشرفت اقتصادی که از ناحیه چین کمونیست منتشر میشود باید با « قید احتیاط کامل» تلقی گردد.

بی نظمی ها

گزارش روزنامه های چین کمونیست حاکی است که هدفهای مورد نظر بدست نیامده ولی بی نظمی هائی در توزیع خواربارروی داده و مردم دهات را ترك کرده و بشهر ها میروند و مردم شهرنشین نیز از شهر ها به دهات مجاوررفته و به راهداری و راهبانی و مراقبت از ماشینها میپردازند .

از یکطرف چین کمونیست از قبول کمك از خارج بصورت‌خواربار برای مردم گرسنه‌خود داری‌میکند و از طرف دیگر ادعا میکند که موفقیتهای اقتصادی بزرگی بدست آورده است و به کشور های دیگر خواربار و مخصوصا برنج صادر مینماید.

پارسونز به موضوعات ومسائل مربوط به خاور دور اشاره کرده و چنین گفت مذاکرات مربوط به تجدید نظر در قرارداد امنیت امریکا و ژاپن ادامه دارد .قرارداد اصلی چند سال قبل منعقد شده که هنوز ژاپن از آثار جنك رهائی نیافته و متکی به امریکا بود.

تصمیم برمه

پارسونز گفت دولت امریکابسیار خوشحال است که دولت برمه سر انجام پس‌از هشت سال تصمیم گرفت که کمك امریکا را قبول کندزیرا امریکا معتقد است میتواند کمك به توسعه و تشویق پیشرفت‌اقتصادی برمه بنماید.

معاون وزارت خارجه امریکا سپس گفت روابط بین شوروی و چین کمونیست کاملا نزدیك و بر اساس مرام مشترك واتکائی است که چین کمونیست به کمك‌صنعتی شوروی دارد.

سی و نهمین نمایشگاه بین المللی اتومبیل

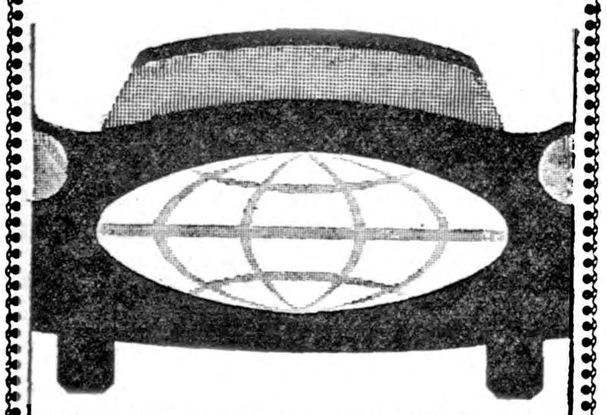

FRANKFURT/MAIN 17th-27th SEPTEMBER 1959 (GERMANY)

Verband der Automobilindustrie e. V. Frankfurt am Main

شوروی ٣ پل درافغانستان میسازد

مسکو ـ رویتر ـ خبرگزاری تاس اطلاع میدهد که قراردادی بین شوروی وافغانستان برای ساختن سه پل بزرك درآن کشور بامضاء رسیده است .

بموجب قراردادکه دیروز درکابل بامضاء رسید سه پل درنواحی بودا وکامه واسمر باهمکاری فنی شوروی بین سالهای ٦١ـ١٩٥٩ ساخته میشود .

از فردا صبح در سینماهای سعدی ـ آسیا

فیلم کمدی انتقادی

زن طناز مرد حقه باز

دوبله بفارسی در تهران

باشرکت:

سیلوا کوشینا ستاره فیلم افسانه‌های تابستانی وهرکول

البرتو سوردی هنرپیشه فیلم افسانه‌های تابستانی وشبهای ونیز

ماریز امرلینی همبازی همیشگی ویتوریودسیکا

انتقاد!

دکتر حسن صدرحاج‌سیدجوادی

کنگره حرف!

روزنامه اطلاعات نوشته‌بود که وزارت فرهنك در نظر دارد درنیمه دوم مرداد ماه کنگره فرهنگیان کشور راادایر نماید .

دستور کنگره امسال تجدید نظر دربرنامه ها وفعالیت های وزارت‌فرهنك ومطالعه در امور تعلیمات متوسطه و بررسی مواد ودروسی است که در دوره دبیرستانی تدریس میشود .

خبرنگار اطلاعات‌همچنین اضافه‌کرده است :

«در کنگره سال گذشته هدف تعلیمات متوسطه وآئین‌نامه های دبیرستانها مورد تصویب قرار گرفت که البته تاکنون هیچیك ازمصوبات سال گذشته بمرحله عمل درنیامده است .

شرکت کنندگان در کنگره امسال مانند سال گذشته عبارت خواهندبود از معلمین ،روسای تعلیمات متوسطه‌و فرهنگیان صاحب نظر .تعداد شرکت کنندگان در کنگره امسال متجاوز از هزار نفر خواهد بود...»

من اسم این کنگره را «کنگره حرف» گذاشتم .

همانطور که مطالعه فرمودید سال گذشته‌عده‌زیادی از معلمان وفرهنگیان وصاحب نظران وروسا وغیره وغیره نشستند وبقول خودشان کنگره‌تشکیل دادند وحرف زدند ومیلیونها ریال بعنوان فوق‌العاده ،هزینه سفر ،هزینه اقامت در تهران وخرج کنگره وغیره وغیره را مصرف کردند ونتیجه آنکه امروز در روزنامه اطلاعات بعد از یکسال میخوانیم «که‌البته تاکنون هیچیك‌ازمصوبات سال گذشته بمرحله عمل درنیامده است.»

من نمیدانم با این ترتیب یعنی در حالیکه مصوبات کنگره سال گذشته تاکنون بمرحله عمل درنیامده‌تشکیل کنگره جدید چه معنی دارد ؟

اگر تشکیل این کنگره بدون خرج بودوضرری‌عایدکسی‌نمیگردید ، خوب میگفتیم اشکالی ندارد بگذارید یك عده دور هم جمع شوند وهر چه دلشان میخواهد بگویند ولی تشکیل این کنگره متاسفانه میلیونها ریال خرج‌برمیدارد .

بجای تشکیل کنگره جدید بفرمائید مصوبات سال‌گذشته را بمرحله اجرا درآورید والا بر فرض امسال هم نشستید وصدها تصمیم مفید گرفتید اما وقتی این تصمیمات بمرحله اجرا در نیامد فایده آن چیست ؟

مگر وزارت فرهنك‌نمیداند که‌هیچیك از مصوبات کنگره سال‌گذشته‌بمرحله عمل درنیامده است ؟پس در اینصورت منظور از تشکیل کنگره چیست ؟

اگر منظور اینست که مبالغی بین معلمین وفرهنگیان وروسا قسمت‌شود این دیگر احتیاج به تشکیل کنگره ندارد بعنوان پاداش وهزاران عنوان دیگر این مبلغ را بین آنها تقسیم کنید .

اگر منظور فقط ایجاد سر و صداو جنجال ویك سلسله اقدامات تبلیغاتی است آنهم احتیاج به تشکیل کنگره ندارد .

نصف این بودجه را بگذارید در اختیار یکی از این کانون‌های‌تبلیغاتی آنهاباهوا کردن فیل وحیوان هشت‌پا ودهها وسیله دیگر که یکی از آنها هم بفکر شما نمیرسد صد مرتبه‌بهتر این‌کار تبلیغاتی را انجام میدهند .

ولی اگر منظور واقعا گرفتن نتیجه صحیح وبرداشتن قدمی بنفع فرهنك مملکت است تشکیل کنگره وبحث و جدل وغیره وغیره لازم نیست .

این میلیونها تومانی را که خرج کنگره میکنیدبمصرف فرهنك‌برسانید، معلمین خوب‌استخدام‌کنید ،کلاسهائی راکه مانند زندان تاریك ونمناك است تعمیر کنید ،آزمایشگاه هائی راکه همچون خانه مفلس‌پاك‌وبی‌اسباب است غنی‌سازید ،وبالاخره کتابخانه هائی را که تهی و بی‌کتاب است ثروتمند کنید والا ازتشکیل کنگره آنهم کنگره حرف چه حاصل ؟!

درد فرهنك در نداشتن آئین‌نامه و نظام‌نامه وبخشنامه نیست ،بیسوادی شاگردها وعدم پیشرفت آنها ارتباطی بابرنامه ندارد .

علت اصلی نبودن معلمین با تجربه‌و ذیصلاحیت باندازه کافی ،نداشتن وسایل وعللی از این قبیل است .

یك وقتی‌مد شده بودعده‌ای‌سیاست‌چی ومنفعت‌طلب برای منحرف کردن‌بچه های مدرسه میگفتند برنامه مدارس ما استعماری است ! سنگین است در حالیکه همین برنامه‌ها و بلکه برنامه‌هائی بمراتب از این سنگین‌تر در کشور های بلژیك ،فرانسه ، سویس وانگلستان تدریس میشود و نتایج خوبی هم میگیرند ولی اجرا کنندگان برنامه در کار خودصلاحیت ودقت دارند ووسایل کافی نیز در اختیارشان میباشد .

خوانندگان

متقاضیان تلفن درتهران پارس

اداره روزنامه اطلاعات

درجواب شرحی که در شماره ۹۹۲۹ آنروزنامه بامضای آقای محمد علوی راجع به نصب تلفن مورد تقاضای ایشان درج شده‌بود باستحضار میرساند.

بطوریکه از شرکت سهامی تلفن اطلاع میدهندکلیه متقاضیان تلفن درتهران پارس منجمله آقای علوی میتوانند بادر دست داشتن برگ واگذاری تلفن‌از سازمان تهران پارس و همچنین فیش ودیعه پرداختی ببانك بشرکت سهامی‌تلفن مراجعه نمایند تا نسبت بتامین ارتباط تلفنی آنان اقدام گردد.

رئیس اداره اطلاعات وآماروزارت پست وتلگراف وتلفن ـ نوروزی

توسعه تدریجی معابر

آقای حق پرست مینویسد کم وسعتی خیابان لاله‌زار مورد اذعان عموم میباشد وبصورت فعلی‌غالب اماکن آن از نور آفتاب بی بهره هستندوبالاخره نیزوسعت این‌خیابان که مرکز داد وستد شده روزبروز بیشتر محسوس میشود خوب‌است بنام‌توسعه خیابان لاله‌زارمقرر گردد وهریك‌از مالکین‌که‌قصد تعمیریاتغییر بنا دارند موظف باشند از هرطرف پنجمتر عقب نشینی کنند تابتدریج پس‌از چند سال وسعت لازم دراین خیابان بدست آید و گذشته از تسهیل عبور ومرور از نظر حفظ الصحه نیز نور آفتاب بحد کافی جهت اماکن طرفین خیابان تامین گردد .

خط ۳۳

جمعی از مسافرین خط ۳۳ (۱۷سابق)مینویسند مدتهاست‌که ایستگاه خط مزبور که نزدیك توپخانه جنب کوچه تورخانه‌بوده اخیرا بخیابان شمالی پارك اول گذر تقی خان جنب دبستان نظامی انتقال یافته واین موضوع سبب شده که اغلب ازمسافرین ناراحت وناراضی میباشند . لذا از اداره محترم راهنمائی و رانندگی تقاضا دارند که ایستگاه خط فوق را مجددا درجای اولیه برقرار ودر صورت عدم امکان اقلایك ایستگاه جهت پیاده نمودن مسافرین در ایستگاه قبلی جنب کوچه تورخانه برقرار نمایند وهم چنین‌بساختمان سرپناهی که آنانرا ازآفتاب سوزان این موقع سال حفظ کند اقدام نمایند .

نرخ تاکسی

آقای بهمن پولادور مینویسد حال که افزایش نرخ تاکسی‌تاثیری در سوار نمودن مسافرین متعدد دریك یاچند مسیر مختلف ننمود. بازهم باگرفتن پانزده‌ریال مسافرین دیگری قبول مینمایند خوبست قدغن اکید شود که چنانچه‌راننده تاکسی مسافر دیگری سوار نمود مسافر یامسافرین اولی بیش ازده ریال پرداخت نکنند .

کمبود نیرو یامصرف ؟

آقای مهدی‌روشن‌ضمیر مینویسد اداره برق‌نارمك درمقابل مصرف ۲۰کیلوات برق یکصدوچهل‌ریال دریافت میدارد که‌تصور میشود ازاین برق‌گرانتر درایران نباشد وچون علت گرانی سئوال‌شود میگویند مصرف مطابق نیروی‌حاصله نیست ازاینجهت جبران هزینه را نمیکند از طرفی هرچندشب یکبار نوبت‌خاموشی است وقتیکه میپرسید علت خاموشی‌چیست میگویند نیرو باندازه کافی نداریم ناچار هرشب یك‌قطعه راخاموش نگهمیداریم‌آیا ازاین دونظر کدامیك صحیح است

باغ کشاورزی شهسوار

آقای ابراهیم کاظمی مینویسد چندی است ورود به‌باغ کشاورزی خرم آباد شهسوار را قدغن نموده محصلینی که برای مرور دروس خود باینجا میرفتند مانع میگردند حتی کسانیکه برای بهبود وضع کشاورزی خود مایلند عملیاتی که درباغ کشاورزی انجام شده از نزدیك مشاهده کنند باینجا راه نمیدهند و حال آنکه مقصود از تحمل این همه مخارج سالیانه استفاده عمومی و بهبود وضع کشاورزان بوده و اختصاص آن‌به یك خانواده منظور نبوده استکه شایسته است در اینمورد بمتصدیان امر تعلیمات کلی داده شود .

جلوگیری از تعدی

جمعی از رعایای قریه کردرودبار بندپی مینویسندمدت هفت ماه‌دچار تجاوزات عده ای شرور بوده و شکایت نمودیم متاسفانه متهمین که‌پرونده های متعددی دارند هر مرتبه که بچنك قانون گرفتار آمده‌اند باتشبث ومعرفی ضامن‌خود را مستخلص نموده بتجری خویش افزوده‌اند اینك که چند نفر از آنان در دادسرای بابل تحت تعقیب هستند تقاضا میشود برای حفظ امنیت این منطقه بسوابق آنان رسیدگی بعمل آمده از تعدیاتشان جلوگیری شود .

از اینجا و آنجا

گذراندن تعطیلات

دراین روزها ، شهر پاریس مرکز ستارگان وهنرپیشگان سینما شده است این عده همگی برای گذراندن تعطیلات خود به پاریس رفته‌اند .

از بین این ستارگان و هنرپیشگان می‌توان ، نام کلودیت کلوبیر ـ آسترویلیامز ـ الویس‌پریسلی ـ روسانا راسیل و بیلی ولیدر را برد.

فحش!

بزرگترین اختلاف فحش هم‌اکنون در لندن بین یك روزنامه نگار معروف و یك نوازنده پیانو آمریکائی جریان دارد .

نوازنده پیانو شکایت کرده‌است که روزنامه نگار مزبور اورا در نوشته خود «کمتراز مرد» خطاب کرده‌است.

گریس کیلی

گریس کیلی ستاره سابق سینما وعروس فعلی موناکو ، همیشه در مسافرت است . مطبوعات فرانسه اطلاع داده‌اند که وی درماه آوریل گذشته در پاریس ودرماه مه درمادرید بود واکنون در رم میباشد .

فیلم گریواس

بزودی فیلمی از زندگی گریواس رهبر سازمانهای مخفی ایوکا که موفق بکسب استقلال قبرس شد در هالیوود تهیه خواهد شد . نکته‌جالب توجه این است که خود کریواس دراین فیلم رل اول را بازی خواهد کرد .

اضافه حقوق

طبق‌تصویبنامه‌اخیر ، حقوق‌نمایندگان مجلس غنا بیست لیره اضافه شد . اکنون حقوق نمایندگان مزبور یکصد لیره میباشد .

اثر تازه ساگان

«فرانسوازساگان» نویسنده جوان و معروف فرانسوی ، سناریوی تازه یك‌فیلم را نوشت . این فیلم که زیر نظر خود ساگان تهیه خواهد شد «زخم وکارد» نام دارد .

مسواك تازه

اخیرا مسواك دندان تازه‌ای وارد بازارهای آمریکا شده و مورد استقبال تمام طبقات قرار گرفته است .

این مسواك طوری ساخته شده‌است که هنگام حرکت روی دندانها، از خود آهنگهای موسیقی‌مختلفی میدهد.

کلاه رمل

یکی دیگر از ابتکارات تازه‌ای که وارد بازارهای آمریکا شده یکنوع کلاهی است که هم زنان و هم مردان از آن استفاده میکنند . این کلاه شبیه کلاهی است که مارشال رمل در آفریقا بسر میگذاشت و بهمین جهت بنام «کلاه رمل» نامیده شده است . مردم میگویند این کلاه بهترین کلاهی است که سر را از آفتاب سوزان تابستان و سرمای‌طاقت فرسای زمستان محفوظ میدارد .

جدول کلمات متقاطع شماره ۱۲۷۱

	۹	۸	۷	۶	۵	۴	۳	۲	۱
۱	■								
۲					■				
۳				■		■			■
۴		■					■		
۵					■				
۶			■					■	
۷	■			■			■		
۸					■				
۹									■

افقی: ۱ـ قصه دخترش از محبوب ترین قصه های بچه‌هاست ۲ـ سه تای آنرا که گرم کنید یك من می شود! ـ صدمه و آزار ۳ـ شاعر ضمن اشارت ابرو پیچش این را هم دیده‌است دختر خانمها و خانمها بر سر می‌زنند ـ اما این یکی ا زهمه آن زینت‌ها بی نیاز است ٤ ـ آقائی که سرش را بریدند ـ مرغ شکاری ٥ـ در شستن او فقط وقت خودرا تلف می کنید چون هرگز سفید نخواهدشدـ فراوان ٦ـ بادو سوراخ بر دیوار نشسته است ـ ضمیری‌است ۷ـ یازده !ـ مادرـ دوتای آن یك درخت است ۸ـ درقدیم به بچه مکتبی‌ها هم درس میدادندـ زیارتگاه ۹ـخانه بیمار وپرستار.

عمودی: ۱ـ تردید بدل میاندازد ـ دیك بزرك شله زرد پزی ۲ـ فروزنده‌ترین چراغ رستگاری‌ـ ناشنوا۳ـ میوه خوشگلـ درگوشه‌خلوت می‌نشینند ومیزنند ـ اگر باشد ٤ـ از رودخانه‌های اروپاـ باشیردان یك جا جار میزنند اما جداجدا هم میفروشند ٥ـ واحد وزنـ ضمیر متصل ٦ـ میتواند آسودگی خیال بندد چون پای بند عیال نیست ـمغز ۷ـ اساسـ راه بی‌پایانـ جای دیگری‌برای سربریدن مرغ۸ـپسندیدمـ ازاقدامات فواره‌ای! ۹ـ دست وپای بچه سوسك درنظر ننه سوسك! ـ راه‌کوتاه .

حل جدول شماره ۱۲۷۰

افقی : ۱ـ قندره ـ میغ ۲ـ فرسنك ـ نال ۳ـ ام‌ـ دا‌ـ جلوـ ٤ـ پاك‌ـ نان ٥ـ یلدا ـ خیمه ٦ـ یمن ـقمر ۷ـ بزم ـ آب ـلس ۸ـ غنی ـدهلوی ۹ـ لگن ـ متمکن .

عمودی : ۱ـ قفایی ـ بغل ۲ـ نرمال ـزنك ۳ـدس ـ کدیمین ٤ـ رندـ ام ٥ـ هکان ـ نادم ٦ـ اخ ـ بهت ۷ـ منجنیق ـ لم ۸ـ یال ـ مملوك ۹ـ غلوـ هر سین .

باکشورتورنو بتمام نقاط مازندران وگیلان مسافرت کنید

تلفن ۳۰۵٤٦۰ آ ـ ۱٤۱۳۰

مدلهای مختلف یخچال مارکت

که از بهترین نوع یخچال برقی ساخت امریکا میباشد واردشد

برای مشاهده وتهیه بشرکت تهرانشهر محدود خیابان سعدی تلفن ۳٤۳۵۳ـ ۳۰۲۱۱۵ مراجعه فرمائید.

آ ـ ۱٤۰۳٤

پناه کامیلوزان

محصول همبورگ آلمان

عامل مؤثر درحفظ بهداشت

ورفع عوارض پوست بدن . دست وصورت

وجوش زیرخی خشکی ـ سوختگی ـ خارش ـ آفتاب زدگی ،

وبرای ماساژبدن درکنار دریا وحمام آفتاب

HOMBURG

KAMILLOSAN

آ ـ ۱٤۰۹٤

رفقای عزیزـ شکارچیان محترم تهران

چون وجود و تاسیس باشگاه شکار تهران بعقیده عموم شکارچیان مورد لزوم است لذابرای تشکیل وتعیین هیئت مدیره موقت ومدیر عامل لطفا روز سه‌شنبه ۲۹تیرماه بادردست داشتن جواز حمل تفنك‌ساعت ٦ونیم بعدازظهر درمحل موقت باشگاه شکار باغ‌وحش‌تهران جاده پهلوی حاضر وسرافرازم فرمائید.

۱ـ۲ آ ـ ۱٤۰۹۸ محمد حسین دولتشاهی

شرکت سهامی کام‌فر

(اولین‌کارخانه روکش لاستیك درایران)

لاستیك ۱۵×٦۷۰ را بقیمت ۹۹۰ ریال

برای مدت فقط یکماه ازاول مرداد ۳۸ روکش نموده‌تحویل میدهد. ضمانت ۵۰ هزار کیلومترکارکرد

خیابان سعدی‌ـ سرای صدقی‌نژادـ تلفن ۳۳۵۰۰

آ ـ ۱۳۹۹۰ تبلیغاتی آ.آ.

قبل ازخرید هرگونه مبل، صندلی و تخت خواب سری بفروشگاههای کارخانه‌های صنعتی آزمایش بزنید

۱ـ نمایشگاه وفروشگاه در تهران نو محل کارخانه تلفن ۹۱۷۵۱ـ ۹۱٦۸۱

۲ـ نمایشگاه وفروشگاه نادری پاساژ ایفل تلفن٦٦٤۲٦

۳ـ نمایشگاه وفروشگاه میدان ژاله جنب‌کلانتری تلفن ۳٤۲۸٦ـ ۳۷٤٤۱

آ ـ ۱٤۰۳۲ (آگهی وگا)

آدامس طوطی نشان

بهترین آدامس آمریکائی

آ ـ ۱٤۰۸٦

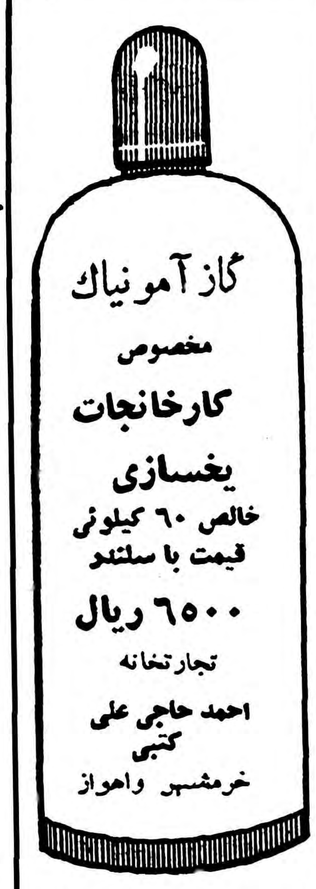

گاز آمونیاك

مخصوص

کارخانجات

یخسازی

خالص ٦۰ کیلوئی

قیمت با سلندر

٦۵۰۰ ریال

تجارتخانه

احمد حاجی علی کتبی

خرمشهر واهواز

آ ـ ۱ ـ ۱۱۷٦٦

میهمان ماباشید

تهران پارس بایك بوفه مجلل و صدهانوع‌اغذیه‌ومشروبات مختلف وهوائی لطیف ومناظری شاعرانه‌هر روز آماده پذیرائی شماست

آ ـ ۱٤۰۸۰

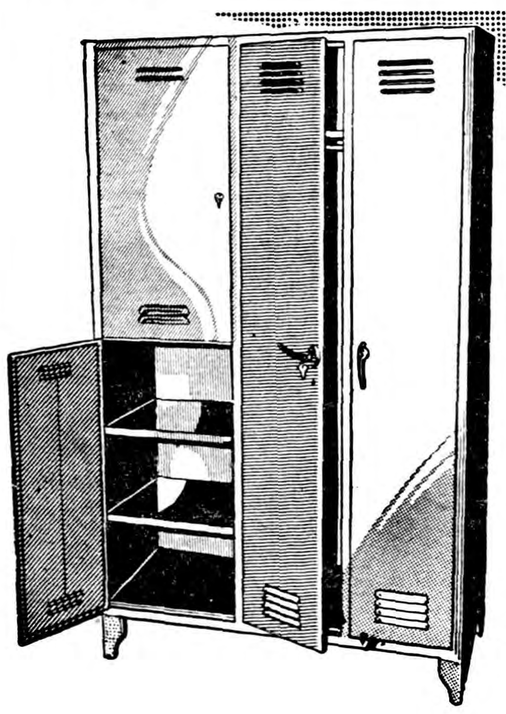

مصنوعات فلزی

اسپید

را معرفی می کنیم

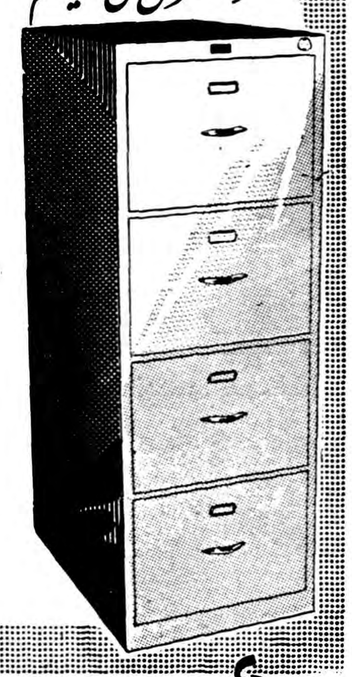

اسپید سازنده انواع قفسه های آشپزخانه ـ بوفه ـ فایل کابنیت ـ کمد ـ میز تحریر ـ میز و صندلی آبگرم کن وسایر مصنوعات فلزی مدرن.

نمایشگاه شرکت سهامی اسپید خیابان شاه چهارراه آقا شیخ هادی تلفن ٤٦۲۰٦ـ ٤۹٤٤۱ وسایر فروشگاههای معتبر

محل فروش SPEED

آ ـ ۱٤۰٦٤

وارتا

برای هرنوع اتومبیل

مخصوص آب وهوای ایران

VARTA Mipor

دروازه دولت ساختمان نیست تلفن ۳۸٦۳۸ ۳۸٦۳۷ ۳۳٦۰۲

آ ـ ۱٤۰۵۸

مقالات وگزارشهای خارجی

TIMES

انقلاب عراق دردنیای عرب بی‌سابقه است

ماه عسل روابط کمونیستها وعبدالکریم قاسم سپری شده‌است

روزنامه متنفذ تایمز چاپ لندن طی مقاله‌ای مراسم‌اولین سال سقوط باستیل رادر فرانسه با مراسم انقلاب چهارده ژوئیه در عراق مقایسه کرده است که‌درزیر ازنظرخوانندگان محترم میگذرد .

۱۴ ژوئیه ۱۷۹۰مراسم یادبودیکمین سال سقوط زندان باستیل برگذار شد دراین روز مردم از چهارگوشه فرانسه به پاریس آمدند ویك رزه نظامی انجام شد . در آن «لافایت» بنام گارد ملی سوگند وفاداری یاد کردو «تالیران» برای‌توده مردم‌درشان دو ماری‌آرزوی سعادت نمود مردم در خیابانها پایکوبی نمودند . آن روز برخلاف آنچه اکثرناظرین میپنداشتند بخوشی و بدون حادثه نامناسبی بسر آمد .

اما عراق جشن سالروز ۱٤ ژوئیه خود را در محیط پراضطرابی گذراند. توطئه بمراتب بیش از سال ۱۷۹۰ در فرانسه بود .

توطئه و ضد توطئه نواهائی بود که در یکمین سال انقلاب عراق بگوش میرسید . اگر این جشن بارژه‌نظامی آغاز شد فقط برای آن نیست که‌سال گذشته ارتش بنیاد شورش راگذاشت بلکه بیشتر بخاطر آن‌است‌که قاسم سلطه خودرا برارتش نشان دهد و ثابت نماید که قادر به درهم کوفتن هر توطئه‌ای میباشد .

شباهت دوانقلاب

جز فاصله‌زمانی میان جشن انقلاب ۱۷۹۰فرانسه وجشن ۱۹۵۹ شورش عراق ایندو شباهت زیادی دارند . عراق به تجربه یك انقلاب اساسی پرداخته است که مسلمانخستین‌نمونه نوع خود در دنیای عرب میباشد . در کشورهای عربی کودتاهای زیادی قبلا روی داده بود ولی درهیچ‌یك برخورد عقاید ومبارزه برای تغییر اجتماع بقدر آنچه ۱۲ ماه گذشته در عراق مشاهده شده وجود نداشت . تفاوت اساسی شورش عراق وانقلاب فرانسه آن‌است که درراس شورش عراق سرتیپی بنام عبدالکریم قاسم قرار دارد و جز او و سرهنك مهداوی که‌در راس «دیوان خلق» شهرت زیادی یافته ، شخصیت معروفی ازاین شورش بیرون نیامده‌است . سرهنك عارف که ابتدای کار مدتی معروف بود به زندان افتاد و نامش هم از زبانها رفت .

ازطرف دیگر هدفهای انقلاب‌فرانسه بطور کلی و اصولی معلوم بود حال آنکه شورش عراق بتدریج هدفهای اصولی خود را یافته است .

قاسم میخواهد همه مانند سربازان عراقی نسبت به وی مطیع و وفادار باشند ودر هفته‌های اخیر بیش از پیش به ارتش متکی شده‌است . این اتکاء نه فقط بخاطر آن میباشد که قاسم از ارتش بیرون آمده بلکه بخاطر درك خطر قطعی کمونیستها است .

اختلاف قاسم و کمونیست ها بلافاصله پس‌از شورش سرهنك شواف‌در موصل ظاهرشد کمونیستها که پس‌از شکست شورش موصل خیال می کردند دیگر مخالفی ندارند تقاضا نمودند درکابینه به آنها پستهائی داده شود . قاسم با تقاضای آنها مخالفت نمود و گفت عراق یك دوران انتقالی در پیش دارد که طی آن فعالیت‌احزاب سیاسی مضر است وباید تعطیل باشد . کمونیستها بلافاصله تقاضای‌تشکیل «جبهه خلق» رانمودند که درآن‌سهم اساسی را خودشان داشته‌باشند . اما قاسم تشکیل جبهه را نپذیرفت و «بیفایده» شمرد .

مبارزه نامطلوب

کمونیستها تقاضای اعدام سران زندانی رژیم سابق و طرفداران فاسیونالیسم عرب را نمودند ولی قاسم آنهارا از زندان آزاد نمود . مبارزه علنی کمونیستها و حکومت کنونی عراق مسلما نه‌موافق‌میل قاسم ونه موافق تمایل اکثریت کمونیستهای آن کشور میباشد . قاسم خودرا ناجی و پدر مردم عراق میداند و میخواهد از پشتیبانی‌همه آنهابرخوردار باشد و هفته گذشته بود که احزاب کمونیست و دمکرات ملی‌را موافقین خود معرفی نمود . البته بعضی کمونیستها هنوز خودرا متحد قاسم میدانند ولی ماه عسل روابط آنها سپری شده‌است . نتیجه مبارزه‌میان قاسم و کمونیستها معلوم نیست . عقاید کمونیستی وافراد کمونیست در تمام ارکان جامعه عراق نفوذ زیادی بدست آورده‌اند و بخصوص اتحادیه های کارگری و دهقانی و مطبوعات تحت تاثیر کامل آنها قرار دارد . قوای داوطلب مقاومت خلق هنوز قسمتی از قوای کمونیستها شمرده میشود و وجود دارد اگرچه قاسم برای دومین بار کوشیده است آن را تحت سلطه ارتش قرار دهد . کلید پیروزی آینده قاسم در برابر کمونیستها وفاداری ارتش ونیروی هوائی عراق میباشد .

دو مشکل

قاسم بادومشکل روبروست . یکی آنکه باید به سازمان اداری کشور که یکسال است دچار پریشانی و آشوب شده سرو صورت دهد . دوم اینکه به حرکت قوای انقلابی که از یك سال پیش بتدریج ایجاد شده جهت مثبتی بخشد .

هنوز هم ایمان عظیمی بوی وجود دارد و هراشاره او برای حرکت به سوی آینده امید بخش کافی است که عراقی‌ها را به هیجان درآورد . اما آیا همین موضوع کافی است ؟

طرفداران جمال عبدالناصر از خارج و کمونیستها از داخل از هواداران او متشکلتر میباشند . ضداستعمار و ارتجاع بودن و از بیطرفی مثبت و ترقی هواداری کردن ، در حکم بکار بردن کلمات فریبنده معمولی است . در عراق مانند هرکشور دیگر که در مراحل انقلابی سیر میکند زمانی میرسد که یاباید وضع را تثبیت نمود یابه انقلاب دیگری تن درداد . هفته جشن سالروز انقلاب عراق‌برای نشان دادن این نکته است که انقلاب در آن کشور تثبیت شده‌است .

گذاشتن نخستین سنك بنای یك دانشگاه جدید ، و شروع‌تقسیم‌اراضی وافراشتن پرچم تازه ، نشانه های استحکام جمهوری عراق باید بشمار آیند . اما مبانی سیاسی تحولات آینده کشور عراق کماکان نامشخص است

تایمز

ازنقیب زاده خبرنگاراطلاعات در بیروت

روابط فرهنگی ایران و لبنان توسعه مییابد

کرسی زبان فارسی دانشگاه لبنان بمناسبت آغاز سومین سال تاسیس خود مجله‌ای بدوزبان فارسی وعربی در ۱۲۸ صفحه انتشار داد- کتابخانه این سازمان‌دارای‌مجموعه‌ایست که درکشورهای عربی درنوع خود بی‌نظیر است

هفته گذشته رادیو بیروت‌درباره کرسی زبان فارسی دانشگاه لبنان بمناسبت انتشار مجله‌ای به زبان فارسی وعربی گفتاری بزبان عربی پخش نمود که‌در محافل علمی با اهمیت تلقی گردید واینك ترجمه آن بنظر خوانندگان میرسد.

تاسیس کرسی زبان فارسی

کرسی زبان فارسی دانشگاه‌لبنان درسه‌سال پیش باهمکاری دولتین ایران ولبنان تاسیس گردید. منظور از تاسیس‌آن آشناساختن دانشجویان ومخصوصا دانشجویان رشته ادبیات عربی به‌روابط بین دوزبان فارسی وعربی وتاثیری است که هریك ازدوفرهنك‌ایرانی وعربی درطی تاریخ چندین صدساله‌روابط خود دریکدیگر داشته‌اند. همان روابطی که‌از لحاظ فکر وذوق وعلم وتمدن‌آثار گرانبهائی به عالم‌انسانی وتمدن بشر ارزانی داشته است.

مسائل مشترك

دراثر پیشرفت وتوسعه فعالیتهای علمی این کرسی نظر براین قرار گرفت که‌علاوه برقسمت آموزشی مرکزی هم دراین کرسی برای مطالعات وتحقیقات درتمام‌موضوعات ومسائلی‌که مشترك بین دوفرهنك ایرانی وعربی است ایجاد گردد و بهمین منظور از دوسال پیش نسبت باین امر اهتمام خاص مبذول گشت ونخست‌برای‌فراهم ساختن‌کتابخانه‌ای شامل کتب وماخذ لازم که‌در این گونه مطالعات‌وتحقیقات یاسخنگوی احتیاجات مراجعین باشد اقدام گردید وهم‌اکنون شاید هیچیك از کتابخانه‌های دانشگاهها وموسسات علمی دیگر درکشورهای عربی در باره مباحث مشترك بین فرهنك ایرانی وعربی‌دارای‌چنین مجموعه‌ای ازکتابها وماخذ علمی نباشد.

انتشار مجله

اخیرا بمناسبت‌سومین سال‌تاسیس این کرسی دراجرای این منظور قدم دیگری برداشته‌شدوآن انتشار نخستین شماره‌مجله ادبی است‌بنام (الدراسات الادبیه) که‌هدف آن‌بحث درباره فرهنك ایرانی وعربی وتاثیر آنها دریکدیگر است. این مجله بامطالب موثر وباارزش وچاپ‌زیبا در ۱۲۸ صفحه وزبان فارسی‌وعربی انتشار یافت. گفتار آقای دکتر فواد افرام بستانی رئیس دانشگاه لبنان در مقدمه این مجله نموداری است‌ازتاثیری‌که این کرسی‌بافعالیتهای علمی‌درخشان‌خود ونتایج گرانبهائی که‌از آن گرفته شده دردانشگاه لبنان داشته است. آقای بستانی در مقدمه خود ازجمله چنین میگوید:

اظهارات رئیس دانشگاه

درروز گشایش این کرسی امید وآرزو ومارابرآن داشت که‌تاسیس آنرا باخوشبینی فراوان تلقی کنیم وآنرا بفال‌نیك بگیریم. چراچنین نباشد مگر برخورد دوفرهنك و آمیزش دوتمدن هرگز جزگلهای عطرافشان ومیوه‌های جان پرورچیز دیگری به‌بار آورده است. امروز ماازثمره آن خوش‌بینی‌نیك‌فرجام خود برخوردار میشویم وباامید روز افزون قدم بقدم وپیوسته در راه تحقق‌بخشیدن به‌هدفهای خود پیش میرویم .هم‌اکنون دانشجویان ما که به‌پایان سال تحصیلی نزدیك میشوند به‌استفاده از آنچه ضمن تحصیلات فارسی خود آموخته‌اند پرداخته واز معلومات خود دراین زمینه بهره‌کامل میبرند .شرح و تفسیر آنها براشعار دوره عباسی وتحقیق آنها درباره کلماتی که زائیده تمدن ایرانی درآن عصر بوده واطلاعات وسیعی که‌در باره تاریخ سازمانهای سیاسی واداری واجتماعی آن دوره کسب کرده‌اند همه نمودار علم واطلاع عمیقی‌است که این دانشجویان درباره اختلاط وامتزاج آن‌دومحیط بدست‌آورده‌اند ودلیل براین است که‌آن فرهنك وسیعی راکه‌درنتیجه برخورددوتمدن بوجود آمده وترقی کرده بودبخوبی شناخته اند. ناتمام

آگهی ازطرف بنگاه جنگلها

بدین‌وسیله قبول‌پیشنهاد نسبت‌باگهی‌مزایده شماره ۱۲ر۵۰۷٤ر۷۲۱۰ـ ۱۲ر۳ر۳۸ موضوع فروش تعداد ۱۰۳٦اصله درختان مقطوعه ومازاد مقطوعات بازداشتی بحجم ۲۰۰ـ۲۸۳۹ متر مکعب موجود در جنگل کلوسات حوزه جنگلداری کیاسر(سرجنگلداری ساری) را تاآخر وقت اداری روز چهارشنبه ۳۰تیرماه ۱۳۳۸ تمدید می‌نماید وپیشنهادات واصله درروز پنجشنبه ۳۱تیرماه درمرکز وسرجنگلداری ساری بازو قرائت خواهد شد .

مدیر عامل بنگاه جنگلها- سرتیپ‌علی خواجه نوری

آـ۱۳۳۷٤ ۱ـ۳

مسئله آوارگان آرامش خاورمیانه را تهدید میکند

ممکن است برسر عبورومرور از کانال سوئز میان جمهوری متحده واسرائیل تصادماتی روی دهد

کسانیکه میخواهند بدقت وقایع خاورمیانه را بررسی کنند باین‌نتیجه میرسند که قاهره جای بغداد را گرفته وتبدیل به‌مرکز خطرخاورمیانه شده است .

تنها سر سختی عبدالناصررئیس جمهوری متحده عربی بر سرمخالفت با عبور مال‌التجاره اسرائیل ازکانال سوئز این وضع بحرانی را بوجود آورده است زیرا این مخالفت سبب قطع شریان حیاتی و روابط بازرگانی اسرائیل با افریقای شرقی و آسیا میگردد .

مذاکرات هامر شولد دبیر کل سازمان ملل متحد در قاهره نتوانست ذره‌ای از سر سختی عبدالناصربکاهد ورئیس جمهوری متحده عربی‌راوادار به اتخاذ روش ملایمتری در مقابل اسرائیل بنماید .

از طرف دیگرسایر اعراب خاورمیانه از روش تند عبدالناصر پیروی‌کرده و با قاهره همصدا شده و حتی‌تقاضا دارند که روش سخت تری نسبت به اسرائیل پیش گرفته شود .

مثلا در لبنان ۱۰۰ هزار پناهنده عرب که در اردوگاهها بسر میبرند دست باعتصاب غذا بمدت ۲٤ساعت زده وعلیه پیشنهاد هامر شولد اعتراض نمودند . هامر شولدپیشنهاد نموده است که آوارگان عرب در کشور های عربی مستهلك‌شوند .

مخالفت آوارگان

رهبران اعراب آواره تلگرافی به هامر شولد فرستاده و مخالفت خود را با طرح پیشنهادی او اعلام نمودند و تاکید کردند که باید به سر زمینهای سابق خود عودت داده شوند .

در پشت پرده نیز فعالیت های شدید تری جریان دارد و عبدالخالق حسونه دبیر کل اتحادیه اعراب می کوشد که کنفرانس وزرای خارجه کشور های عربی را تشکیل داده و سیاست واحدی در مورد فلسطین و اسرائیل انتخاب شود .

منشا تمام این مخالفتها شخص عبدالناصر میباشد زیرا وی با وجود آنکه بین ژوئیه ۱۹۵۷ واوائل‌سال ۱۹۵۹ اجازه داد ٤کشتی خارجی حامل مال‌التجاره از اسرائیل یابمقصد آن کشور از کانال سوئز عبورکنند اخیرا اعلام نمود که‌با عبور هرکشتی حامل اجناس‌بمقصد اسرائیل یا از آن کشور بخارج مخالف‌است واجازه عبور از کانال سوئز را باین کشتیها نخواهد داد .

سرسختی ناصر

ناصر طی مصاحبه ایکه روز۳۰ ژوئن قبل‌از ورود هامرشولد به قاهره بامحمد حسین هیکل‌سردبیر الاهرام ودوست نزدیك خودنمود ازسیاست سخت خودش به‌اسرائیل سخن گفت.

برخی ازناظرین تصور می‌کنند سرسختی بیسابقه عبدالناصربدنبال کمکهای اقتصادی امریکا به‌مصر پیش آمده است که خبر آن در روزنامه نیویورك‌تایمز منتشر گردید روزنامه مزبور به‌تاریخ ۲ژوئیه‌نوشت که‌بنا باظهار یکی از مقامات‌سفارت امریکا درقاهره قرارداد کمك فنی بین دوکشور بامضاء رسیده‌وامریکا معادل ۸میلیون دلاربه جمهوری متحده عربی خواهد داد. این‌اولین قرارداد کمك فنی است که پس‌از حادثه سوئز بین امریکا ومصر منعقد میشود.

عبدالناصر طی مصاحبه مزبور اسرائیل رامتهم نمود که میکوشد از طریق مراجعه به‌شورای امنیت آزادی عبور ومرور ازکانال سوئز را برای خود تامین کند وامیدوار است که‌شوروی بعلت روابطسرد خود بامصر ازدادن‌رای امتناع نموده وآمریکا رای موافق به اسرائیل بدهد.

استراتژی اسرائیل براین مبنا است که‌یامصر رادرمقابل افکار عمومی جهان قرارداده ویا این‌کارت برنده یعنی حق‌کنترل کانال‌سوئز رااز دست مصر بگیرد.

ناصرگفت اسرائیل مخصوصا مبادرت به‌فرستادن کشتی دانمارکی بنام «اینك‌تافت» ازکانال سوئز نمود تاموضوع را آزمایش کند.این کشتی روز ۲۱مه دربندر پرت‌سعید ازطرف‌مقامات مصری متوقف‌گردید وهنوز درآنجا میباشد.

روابط خوب

عبدالناصر ضمن سخنان خود اینطور وانمود کرد که‌روابط مصر باشوروی برخلاف تصور اسرائیل بسیار خوب است وامریکا هم‌حاضر نخواهد شد که‌بخاطر اسرائیل‌حیثیت خودرا درکشورهای عربی ازدست دهد.

عبدالناصر ضمن مصاحبه ازقدرت ارتش مصر صحبت کرد ومدعی‌شد که‌ارتش مصر به‌تنهائی آماده‌برای سرکوبی نیروهای مسلح اسرائیل میباشد. درحالیکه کارشناسان نظامی کشورهای غربی میگویند ارتش اسرائیل دارای قدرتی بیشتر ازتمام ارتشهای عربی میباشد.

بعدازآنکه عبدالکریم قاسم‌شروع به‌سرکوبی کمونیستها درعراق‌نمود ناظرین‌امور متوجه قاهره شدند . زیرا عبدالناصر بااظهارات خودعلیه اسرائیل قاهره را تبدیل به‌مرکز وکانون خطر برای خاور میانه نمود.

کریسچن ساینس مانیتور

آگهی تمدید مدت پذیرش دانشجو

برای دانشکده افسری شهربانی

پیروآگهی‌منتشره نام نویسی داوطلبان دانشکده افسری شهربانی از تاریخ ۲۳ر٤ر۳۸ تا تاریخ ۲۸ر٤ر۳۸ تمدید می‌گردد داوطلبان بادرنظر گرفتن‌معادآگهی قبلی‌و مدارك لازم می توانند برای ثبت نام بدانشکده مزبور واقع‌در خیابان شمیران خیابان دانشکده مراجعه نمایند .

۱ـ۳ آـ۱۳۸۸۲ شهربانی کل کشور

آگهی مربوط بساختمان سدها

وزارت‌کشاورزی برای تسریع امور سد سازی کشور واستفاده از سرمایه شرکت های داخلی وخارجی واستفاده از تجربیات علمی وفنی آنها ساختمان سدهائی راکه پروژه آنها تکمیل شده‌است طبق شرایطی که در دفتر بنگاه مستقل آبیاری موجود است واگذار مینماید.

داوطلبین باید بشرح زیر اقدام نمایند:

۱ـ بدفتر بنگاه مراجعه ومدارك صلاحیت فنی ومالی‌خودراتسلیم بنگاه نمایند.

۲ـ شرایط مالی تامین اعتبار سدها راکه تهیه شده است اخذ ومورد مطالعه قرار دهند.

۳ـ پس‌از مطالعه شرایط چنانچه این شرایط مورد قبول شرکت تقاضاکننده باشد دراطراف صلاحیت فنی ومالی تقاضاکننده تحقیق خواهد شد.

٤ـ پس از انتخاب شرکت‌های صلاحیت‌دار مدارك لازم وپروژه‌های تکمیل شده سدهای مورد نظر دراختیار تقاضا کنندگان واجد شرایط گذارده خواهد شد تاقیمت‌کل‌کاررا تسلیم وزارت کشاورزی نمایند.

۵ـ پس از رسیدگی به قیمت‌های واصله باواجد شرایط قرارداد لازم منعقد خواهدشد.

٦ـ پیشنهادات تاتاریخ ۲۳ مردادماه ۱۳۳۸ پذیرفته خواهدشد. وزارت کشاورزی

آـ۱٤۱۲۰

آگهی مزایده تخریب ساختمان قدیمی مجلس سنا

کارپردازی مجلس سنا عملیات تخریب ساختمان قدیمی مجلس سنا و فروش کلیه مصالح حاصله را با شرایط زیر بمزایده واگذار می نماید .

۱ـ عملیات تخریب و تسطیح بطوری که‌بساختمان جدید کاخ‌سنا لطمه وارد نیاورد بایدتحت نظر آقایان مهندسین مشاور ساختمان سنا انجام گیرد .

۲ـ حمل مصالح و نخاله و خاك برداری در مدت مقرره بعهده برنده مزایده خواهد بود .

۳ـ از تاریخ انعقاد قرار داد حداکثر تا دو ماه بایستی عملیات تخریبی و تسطیح و حمل مصالح حاصله انجام گیرد .

٤ـ داوطلبان پیشنهاد خود را در پاکت‌سربسته و ممهور تا آخر وقت اداری روز سه شنبه پنجم مرداد ۳۸ بدفتر ساختمان تسلیم و رسیددریافت دارند .

۵ـ پیشنهادات بایستی صریح و روشن و بدون قید و شرط بوده و قبض رسید مبلغ پنجاه هزار ریال سپرده تحویلی بصندوق مجلس سنا راضمیمه داشته باشد .

٦ـداوطلبان می توانند برای مشاهده وضع فعلی و اطلاع از مقدار مصالح حاصله باستثنای ایام تعطیل همه روزه از ساعت ٤تا ٦ بعد ازظهر بدفتر کشیك مجلس سنا مراجعه و قسمت های مختلف ساختمان را بازدید نمایند .

۷ـ پیشنهادات واصله روز چهارشنبه ٦ مرداد ۳۸ در دفتر کارپردازی باز و قرائت می شودحضور پیشنهاددهندگان در جلسه مزبور بلامانع‌است به پیشنهادات مبهم و مشروط ترتیب اثر داده نخواهد شد ضمنا کارپردازی مجلس سنا در رد و یا قبول یك یا کلیه پیشنهادات مختار است .

۸ـ برنده مزایده باید درحین‌عقدقراردادضمانت‌بانکی‌یاسپرده نقدی‌درحدوده‌درصد مورد معامله را بمنظور حسن انجام کار تسلیم نماید . کارپردازی مجلس سنا

آـ۱۳۹۲۲ ۱ـ۳

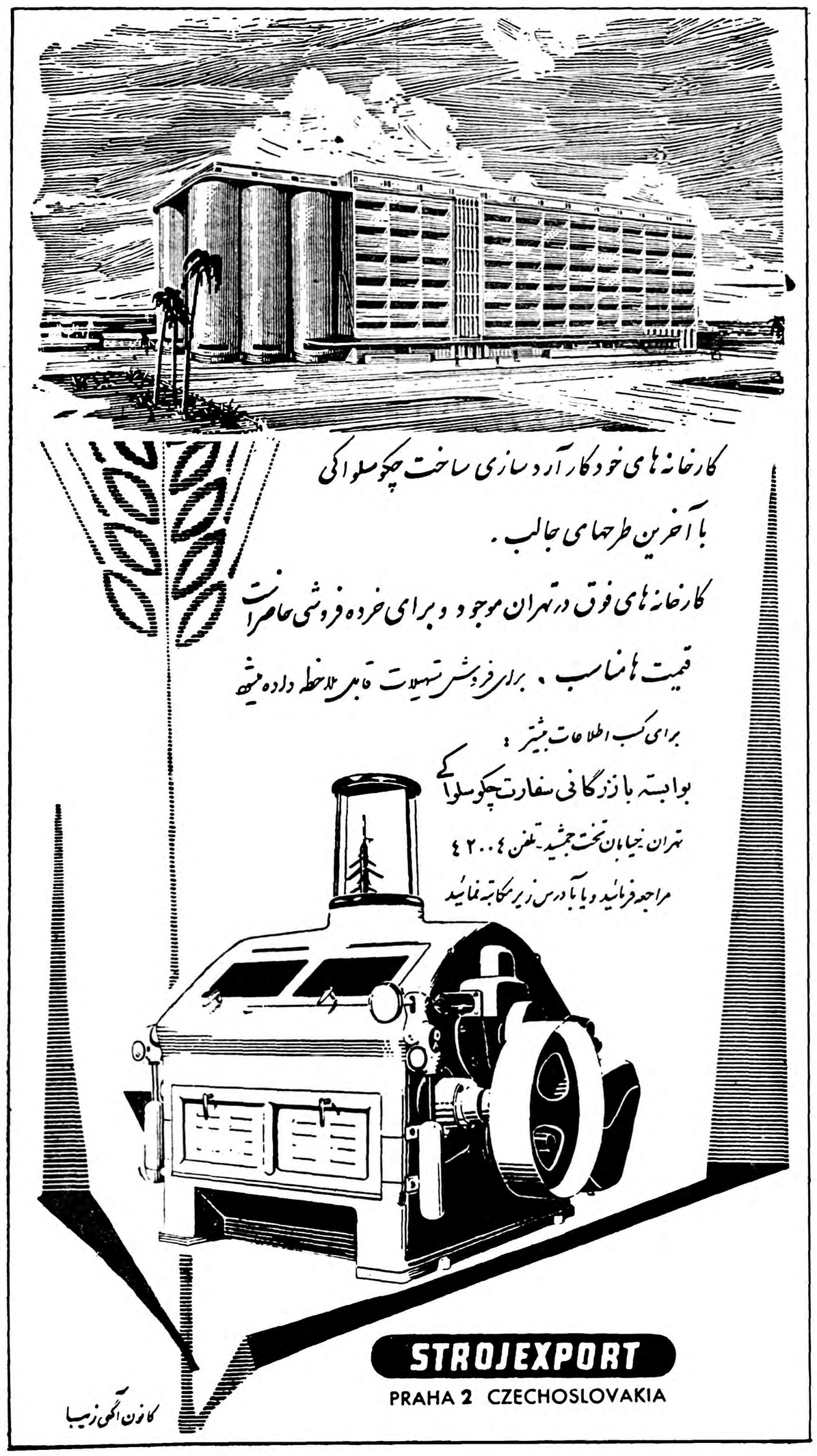

اسناد مهم تاریخی

درآرشیو وزارت خارجه ازنامه‌های عاشقانه سلاطین گذشته تامحرمانه‌ترین اسنادوجود دارد

رپورتاژ امروز ما

★ این اسناد از صندوقخانه سابق سلطنتی به‌وزارت‌خارجه‌منتقل شده .
★ کتب خطی ونفیسی‌که درکتابخانه وزارت خارجه وجود دارد .
★ اطلاعات جالبی از ۲۶سفارت‌کبری ، هشت سفارتخانه، سیزده سرکنسولگری ودوکنسولگری‌شاهنشاهی درخارج
★ زیباترین ومجلل‌ترین سفارتخانه‌های ایران درپایتخت‌های خارجی .

قسمت اول رپورتاژ جالب وخواندنی وزارت‌خارجه درشماره‌گذشته درج گردید اینك قسمت دوم این رپورتاژ

تشکیلات وزارت خارجه

وزارت امور خارجه پس از وزیر دارای دومعاون یکی‌سیاسی وپارلمانی ودیگر اداری است آقای دکتر صدر فرزند آقای صدرالاشراف رئیس مجلس سنا معاون پارلمانی وآقای کفائی ، معاون دائمی واداری است.

بعلاوه دومدیرکل سیاسی واداری نیزدارد که بترتیب آقایان خسرو افشار و میر فخرائی می باشند .

ادارات سیاسی

ازاهم سازمان های وزارت امور خارجه، ادارات سیاسی آنست.

ادارات سیاسی وزارت خارجه‌مامور کنترل ورسیدگی بامور سفارتخانه های ایران درکشورهای خارج‌هستند وشامل شش اداره میباشند .

بدینقرار :

۱ـ اداره اول‌سیاسی: ماموررسیدگی بامور کشور های‌خاورمیانه

۲ـ اداره دوم سیاسی: ماموررسیدگی بامور کشورهای اروپای شرقی. و شوروی

۳ـ اداره سوم سیاسی: ماموررسیدگی بامور کشورهای اروپای غربی

٤ـ اداره چهارم سیاسی : مامور رسیدگی بامور کشورهای آمریکای شمالی وجنوبی

٥ـ اداره پنجم سیاسی : مامور رسیدگی بکار کشور های خاور دور

٦ـاداره ششم‌سیاسی: ماموررسیدگی بکار کشورهای افریقا وشیخ‌نشینها

علاوه براداراتی که ذکرشد شش اداره دیگر هم دروزارت خارجه وجود داردکه عبارتند از:

اداره رمز، اداره کارگزینی، اداره تشریفات، اداره حسابداری، اداره کارپردازی، اداره عهود وامور حقوقی غیرازاینها دواداره مهم در وزارت امور خارجه وجود دارد که هم ازنظر سیاسی وهم ازنقطه نظر تاریخی و اجتماعی ازجالبترین قسمت های کاخ وزارت خارجه محسوب میشوند:

این دوقسمت مهم، کتابخانه وآرشیو وزارت امور خارجه است، که در بررسی‌آن به مهمترین اسنادومدارك سیاسی ایران ودول مربوط به ایران برمیخوریم .

کتابخانه

کتابخانه وزارت خارجه تقریبا از هیچ شروع‌شده است. بدینترتیب که درسال ۱۳۱٤ قرارشد کتابهائی که ازنمایندگی های سیاسی ایران در کشورهای خارجه وجامعه ملل وغیره بوزارت خارجه میرسد، دریکجاجمع آوری شود، وپس از تفکیك تحت فهرست درآمده مورد استفاده قرار گیرد، همین امرباعث شد که‌بعداز انتقال وزارت امور خارجه بساختمان جدید، محلی برای کتابخانه درنظر گرفته شود. وباکمك موسسات نشر کتاب داخلی وخارجی «کتابخانه‌وزارت امور خارجه» بوجودآید .

کتابخانه وزارت امور خارجه اکنون در حدوده‌هزارجلد کتاب گرانبهادارد که بیشترآن چاپ سنگی وخطی‌است. ویك قسمت مهم‌آنرا کتب خارجی تشکیل میدهد. درضمن قسمتی از آرشیو قدیم وزارت خارجه نیزجمع آوری وصحافی گردیده که درکتابخانه حفظ میگردد .

قسمتی ازمهمترین کتب وزارت‌خارجه اسناد ومکاتبات وقرارداد های‌ایران بادول خارجی است، مقداری هم از مکاتبات دربار سلطنتی گذشته،دربارهٔ امور مملکتی ورابطه بانقاط مختلفه کشور ومکاتبه بادول خارجه که در کتابخانه سلطنتی نگهداری میگردید اکنون به کتابخانه وزارت خارجه منتقل گردیده است که در محل مخصوص نگهداری میشود .

ازجالبترین کتب موجود

گرچه عموم کتاب های کتابخانه وزارت امور خارجه درزمره عالیترین کتب تاریخی ایران بشمار میرود،ولی یك جلد کتاب بنام، نقاشیها ونامه های ناصرالدینشاه، درآنجانگهداری میشودکه منحصر بفرداست وشامل چند تابلووسیاه قلم وچند صدنامه مشتمل براحکام وفرامین بقلم خود ناصرالدینشاه میباشد.

این کتاب که شاید وقت دیگری مفصلا ازآن سخن بگوئیم، تنها نسخه ایست که ازناصرالدینشاه‌بجای مانده استودیگری کتابی است بنام تاریخ مغول که در فرانسه چاپ‌شده وبه فتحعلیشاه هدیه گردیده است. این کتاب که ازآثار فضل الله‌همدانی میباشد ازنایاب ترین کتب امروز جهان است که ازنظر چاپ، وتزئین منحصر بفرداست .

اثردیگری که درکتابخانه جلب توجه رامیکند، تابلوئی است تمام قد ازمتن پیمان نامه مودت بین ایران و روسیه که درتاریخ ۱۸ محرم ۱۲۷۱ قمری مطابق ۲۷ سپتامبر ۱۸٥٤ میلادی به نمایندگی (میرزا آقاخان نوری صدراعظم) و (نیکلای‌اینجکوف) در زمان سلطنت ناصرالدینشاه قاجار منعقد شد وبامضای نیکلای اول امپراطورروسیه‌نیزرسیده‌ومهر رسمی آن دولت هم‌درپای آن دیده میشود، این عهد نامه که در چهل‌فصل‌تنظیم شده متنی براینستکه :

«دولت ایران بدولت عثمانی که با «دولت روسیه‌در جنك‌است،هیچگونه «کمك اعم از فرستادن قشون اسلحه «و لوازمات جنگی و آذوقه ننموده‌و «ازعبور قشون‌عثمانی‌ازخاك‌ایران‌ممانعت «نماید و در عوض دولت روسیه هم «از بقیه طلب خود که از ایران ادعا «مینماید صرف نظر نموده و دیگر «در مقام مطالبه بر نخواهد آمد .»

آرشیو

پس از کتابخانه ، مهمترین قسمت وزارت امور خارجه ،آرشیو یابایگانی آن است آرشیو وزارتخارجه به‌تنهائی محتوی بزرگترین اسرار ایران در سالهای گذشته میباشد درپرونده‌های آرشیو ، از نامه های عاشقانه‌شاهان گرفته تا مرموز ترین یاد داشتهای زمان جنك وجود دارد .

بایگانی وزارت خارجه ایران ازبدو انتقال اسناد معتبر از صندوقخانه سلطنتی سابق به وزارت دول‌خارجه تشکیل گردید ولی اهم پرونده‌های موجوده در بایگانی بعد ازمشروطیت وارد آن وزارت خانه شده است .

بایگانی وزارت خارجه بزودی شامل دو قسمت خواهد شد ، یك قسمت بنام بایگانی نیمه راکد و قسمتی دیگر بنام «بایگانی ملی» که شامل پرونده های غیر لازم وزارت خارجه و سایر وزارتخانه ها خواهد بود . طرحی نیز برای بایگانی ملی تقدیم شورای عالی معاونین شده است که پس از تصویب مجلسین نتیجه آن معلوم میگردد .

از بایگانی وزارت خارجه که‌بگذریم دیگر گردش ما در امور داخلی این سازمان بپایان میرسد و به قسمت های خارجی آن میرسیم .

نمایندگی های سیاسی .

وزارت امور خارجه در حقیقت ، تشکیلاتی برای‌اداره کردن‌نمایندگی های سیاسی ایران در کشور های خارج و نمایندگی های سیاسی‌خارج در ایران میباشد ، بزبان بهتر نمایندگی های سیاسی ایران استخوان بندی وزارت امور خارجه را تشکیل میدهند .

وزارت امور خارجه ایران جمعا دارای ٤۹ نمایندگی سیاسی در کشور های خارج است . . .

۲٦ سفارتکبرای

از این ٤۹ نمایندگی ، بیست وشش تای آن سفارتکبرای در پایتخت‌های ذیل است : آنکارا ، بغداد،،پاریس، دهلی نو ، رم ،کابل ، کراچی ،قاهره، لندن، مسکو،تونس،مراکش،واشنگتن، واتیکان ،کلن ،جده ،توکیو ، برن، بیروت ،مادرید ، بروکسل،استکهلم، لاهه ،بوئنوس آیرس ،نمایندگی دائمی در سازمان ملل متحد(نیویورك) نمایندگی دائمی در دفتر اروپائی سازمان ملل متحد «ژنو»

هشت سفارت

علاوه‌بر این ۲٦ سفارت کبری‌هشت سفارت در نقاط ذیل وجود دارد .

سفارت شاهنشاهی در ،بلگراد ، جاکارتا ،اتاوا ،پراك ،ورشو ، ریودوژانیرو ،وین وعمان

سر کنسلوگریها و کنسولگریها

غیراز اینهادولت‌شاهنشاهی‌دارای۱۳ سر کنسولگری و دو کنسولگری‌در شهر های زیر است :

سر کنسولگری دمشق ،نیویورك، سانفرانسیسکو،هامبورك،استانبول ، ازمیر ،کلکته ،بمبئی ،کویته ،بصره، هرات ،بغداد و کربلا

کنسولگری طرابوزان ،وکنسولگری جدیدالتاسیس میلان

وضع سفارت خانه های ایران در کشورهای خارج

بتحقیق سفارتخانه‌های ایران در

بقیه‌در صفحه۱۱

خودتراش اورشارپ ریش رابطرزاطمینان بخشی نرمتر وعمیق‌ترازتیغ‌سلمانی‌وآسانتر از خودتراش معمولی اصلاح میکند. دوام‌تیغ های یکطرفه اورشارپ خیلی بیشتر ازتیغهای معمولی بوده وبادست تماس نداشته‌بطورخودکار در خودتراش قرار میگیرد.

آ ـ ۱٤۱۰٦

عبور ازپنج قاره

کرسی ازاد

نوشته : فرخ‌غفاری

سینمای ملی ایران نوزاد تلف‌شده‌ایست که‌باید آنرا از نو زنده‌کرد

بوجود آوردن فیلم هنری، که‌محتوی وشکل ملی داشته باشد کار آسانی نیست .

در ایران سابقه هنر های نمایشی نداریم تعزیه هم که طبق مدارك موجود از ۱٦۰ سال پیش در ایران دیده شده است وتا سی سال پیش هم دارای یك شکل ملی و اصیل بود ازبین رفته است ونمیتواند برای جوانان کارگردان یا هنرمند مادیگر سرچشمه آفرینش نوینی باشد .

البته ازاین انحطاطات از نظر هنر نمایش (ونه از جنبه جامعه شناسی‌و اخلاقی) باید تاسف خورد .

پس تنها منابع الهام دهنده که بشدت باید مورد مطالعه جوانان ما واقع شود ادبیات ،نقاشی ،معماری ، موسیقی ورسوم‌وعادات عامیانه(فولکلور) ماست وبابازگشت بسوی روح‌اصیل این تظاهرات می‌توان سینمای ملی ایرانی را که به مثابه نوزاد تلف شده‌ایست از نوزنده کرد .

اسیر چند طلسم

باید تهیه کنندگان وسناریست ها وکارگردانان ما تحقیقات هنری و ادبی وتاریخی وروانشناسی وجامعه شناسی بسیار عمیق داشته باشند که علاوه بر معلومات فنی به آنها کمك کند .

اما در حال حاضر فیلم سازان ایرانی اسیر چند طلسم شده‌اند .

بالاجبار باید درهر فیلمی یك‌خواننده یارقاصه عوام پسند را بهر نحوی که شده گنجاند .

بایستی که پایان داستانها خوش باشد .

باید در فیلمها ظواهر زندگی جدید (تقلید از اروپا) را جاداد .

باید جوانب شدید ملودرامی غیر طبیعی آشکار گردد .باید همه چیز را جوید ودر دهان تماشاچی گذاشت در هر صورت سازندگان فیلم‌دچار محدودیتهای زیادی هستند و امکانات نشان دادن مسائل بسیار جالب حال یاگذشته کشورمان تاحد زیادی‌موجود نیست .

البته اگر این امکانات میبودآنوقت تازه بایستی تهیه کننده شجاعی‌پیدا میکردیم که امیال مبتذل پاره‌ای از تماشاچیان را کنار بگذارد وسرمایه خودرا دچار مخاطره بنماید .

تهیه کننده‌ای در تهران نیست که پس از کسب منفعت های کلان از آواز فلان بانو یا رقص فلان خانم تصمیم بگیرد صد هزار تومان (چون برای تهیه فیلم خوب آنقدرها هم‌پول لازم نیست) را صرف ساختن اثری بنماید که شاید در حال حاضر در ایران مورد پسند عامه واقع نشودولی از نظر هنری فیلم جالبی باشد .

در آن صورت من یقین دارم که چنین اثری دست کم در خارجه‌مورد استقبال واقع میشود وایرانی ها هم (مانند ژاپنی‌ها) وقتی دیدند فیلمی‌در خارج از کشور نمایش داده شد یا در فستیوال جایزه گرفت شاید با دیده موافقتری به آن بنگرند .

لزوم تشکیل یك هیئت داوری

گمان میکنم که برای تشویق فیلم ایرانی می‌توان هر سال یك هیئت داوری تشکیل داد که اعضاء آن از میان صنف فیلم سازان نباشند .

این هیئت مجموع فیلمهای ملی یك سال را ببینند وبه بهترین اثر جایزه‌ای بدهد .

این جایزه را می‌توان بشکل معافیت صددر صد از عوارض در نظر گرفت که خود یك کمك مادی مهمی به تهیه کننده آن اثر ممتاز خواهد بود .

در هیئت داوری سال بعد هم میتوان کارگردان برنده جایزه سال پیش‌را دعوت نمود .

در خارجه این گونه تشویق ها مرسوم است .

خود من‌ودوستم فریدون هویدا یك جایزه نقدی سه میلیون فرانك فرانسه از طرف مرکز ملی سینما در پاریس برای تهیه فیلم «بن‌بست» گرفتیم .

مقاله آینده بقلم فریده سیحون خواهد بود.

فرهنك خانواده

زنی که تنها زندگی میکند ....

چه خطراتی درکمین اینگونه زنان نشسته است

شما خانم جوانی هستید...

فرض می‌کنیم بیست‌یاسی سال از عمر شمامی‌گذرد ودر اداره‌ای بعنوان ماشین‌نویس ویابه عنوان فروشنده مغازه‌ای مشغول کار می‌باشید وباین جهت مجبورید هرروز از صبح‌تاغروب کار کنید وشب خسته ومانده بخانه خودبرمیگردید ولی درآنجا نشاط وشادی وجود ندارد.

روزهای تعطیل رابسینما وتئاتر میروید ویابگردش مشغول میشوید وممکن‌است کتابی بخوانید. بهرحال زندگی بدون سروصدائی‌دارید **وزنی تنها هستید.** ممکن‌است خانواده‌ای داشته باشید ولی حالا دوراز آنهابسر می‌برید .هنگامی که‌وارد زندگی جدید شدید فکر می‌کردید به‌آزادی نایل شده و زندگی خوشی‌را خواهید گذراندو بهمین جهت نیز نصایح اطرافیانتان درشما اثرنکرد وازپدر ومادرخود جداشدید .مادر وپدرتان درباره موضوعات مختلف ،نصایح زیادی به‌شما کردند وباین ترتیب دختری محجوب بصورت زنی آزاد درآمد ودرخانه «خود»جاگرفت و بساپول «خودش» به«آرزوهای خود»تحقق بخشید.

آزادی یا تنهائی

چند هفته‌ای ازاین بین گذشت‌و کم‌کم شمااززندگی یکنواخت و جدید خسته شدید واحساس کردید که «آزادی» شما یعنی«تنهائی و بیکسی.»

تنهائی برای زن خیلی مشکل و طاقت‌فرسا است. آرزو میکنید با دیگران معاشرت کنید، لباس‌نوی خودرابه‌آنها نشان بدهید، بگوئید، بخندید وبالاخره بین دیگران بسر ببرید.

دقت کنید

شما که‌تنها زندگی می‌کنید با خود می‌گوئید پس تکلیف من چیست وچه‌باید بکنم؟

زندگی رانمی‌توان باهوی‌وهوس آلود، تامی‌توانید سعی‌کنید تنها زندگی نکنید، خانواده خودراحفظ نمائید وکانون گرم آنرادوست بدارید واگر چنانچه مجبور شدید به‌تنهائی زندگی کنید .درهمه چیز وهمه‌کس، دراطرافیان‌خود،دردوستان وآشنایان خود دقت کنید، چشم بسته‌خودرا تسلیم‌نکنیدوزود وچشم بسته به‌عشقی‌که ممکن است‌بسراغ شما بیاید پاسخ ندهید. اول‌قضاوت کنید ودقت‌نمائید وبعد بسوی آن بشتابید وسعی کنید که‌زندگی خانوادگی تشکیل داده وخودرا از تشویش برهانید وضمنا **هیچوقت نگوئید:«من تنهائی رادوست دارم» زیرا این حرف به‌ضرر شما تمام خواهدشد.**

همه‌چیز ازهمه‌جا

بریژیت باردوی آلمان

دختری هیجده ساله که دائما خنده بر لبان وی دیده میشود با موهای بلوند و چشمان روشن، وحرکاتی طبیعی وساده بنام «ماریون میخائیل» بریژیت باردوی آلمان لقب گرفته است .

«ماریون » با بازی در فیلم «لیان» معروفیت جهانی یافت ونامش سر زبان ها افتاد و بهمین جهت نیز در فیلم بزرگی بنام «یکشب در مونت‌کارلو» رل بزرگی بوی داده شد.

اکنون همه «ماریون میخائل» را «بریژیت باردوی آلمان» میدانند ولی خود او معتقداست که اصلاشباهتی با بریژیت باردو ندارد .

خدمت تلویزیون بعلم پزشکی

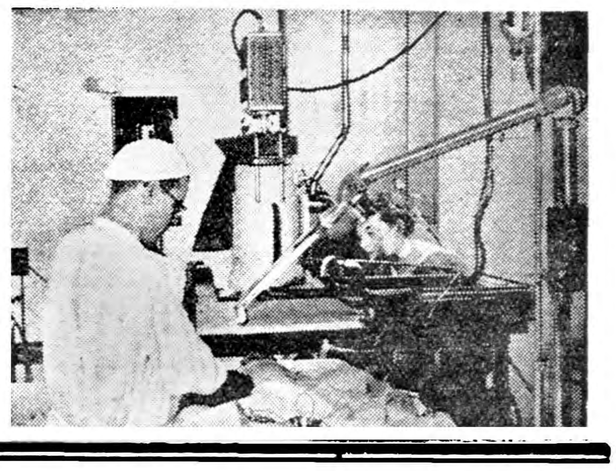

عمل قلب این روزها ،خیلی شایع شده و جراحان مشهور ،قلب اشخاص مریض‌را باوسایل وابزار بسیار دقیقی مورد عمل جراحی‌قرار میدهند .برای اینکه درتمام مدت عمل ،قلب تحت کنترل دقیق قرار گرفته و پزشك کار خودرا بخوبی انجام دهد ،از چندی قبل تلویزیون وارد میدان شده وبه‌کمك پزشکان شتافته است .

درهنگام عمل تصویر قلب برروی پرده ، تلویزیون می‌افتد و جراح بامشاهده آن کارخودرا انجام‌میدهد ودرمواقع خطرناك ،باخبرشده و از خطر جلوگیری به‌عمل می‌آورند.

رؤیای آلیس

اثر لئونارد روس

ترجمه ا. ب

ـ۲۳ـ

ـ حالا میتوانید موضوع مهمی راکه‌میخواستید باطلاع من‌برسانید بگوئید. و قبل از اینکه آلیس بتواند کلمه ای بر زبان بیاورد .ادامه داد :

ـیکباره بیهوش بشوید و من شما را برای هوا خوری بیرون میبرم .نقشه‌ام چطور است ؟

چشمهای مرد جوان میخندید . شادی و نشاط او به «آلیس» هم سرایت کرد با تبسم گفت :

ـ عذر خواهی را هم خودتان تقبل میکنید ؟

«براس الکوت» تبسم کرد .

ـقیافه کسل و مریض بخودتان بگیرید. بنظر من اگر یك گیلاس را هم بیندازید و بشکنید بهتر است طبیعی تر میشود . بعد یك فریاد خفیف بکشید . از آن فریاد های زنانه ... بعد من شمارا از این سرداب شکنجه بیرون میبرم .

***

اتوبوس بزرك با سقف شیشه‌ای کاملا پر شده بود . راهنما برای مسافرین که اغلب خارجی بودند توضیح میداد :

ـخانمها ،آقایان شما الان در مرکزشهر نورانی یعنی «برودوی» که در همه دنیا شهرت دارد هستید . این خیابان پر نور به «ملکه خیابانها» معروفست. صدو پنجاه هزار لامپ و بیست کیلو متر چراغ نئون این خیابان را روشن میکند و این‌چراغها برای‌روشن‌کردن شهری بوسعت سانفرانسیسکو کافیست . سمت چپ را نگاه کنید !

بیست و چند سر بطرف چپ گشت .

ـاین بنای یاد بود «دافی» است !سمت راست را نگاه کنید !

سرها بطرف راست برگشت .

ـ اینطرف می‌بینید که سینما ها پهلو به پهلو قراردارد ! حالا سمت چپ را نگاه کنید !

دوباره همه سرها را بطرف چپ برگرداندند .

در آخرین ردیف اتوبوس «براس» باشادی و شعف گفت :

ـ حالا می‌بینید که حق داشتم .

آلیس سر تکان داد .

ـ بله ، حق باشما بود .

ـ تفریح میکنید ؟

ـ خیلی .

ـ این گردشها هردفعه از دفعه قبل جالب‌تر است .

سپس از شیشه پشت سرش نگاهی بخارج انداخت اتوموبیل «کوردلی» آهسته پشت اتوبوس در حرکت بود .

«الکوت» تبسم کرد .

ـ راننده شما حتما تصور میکند ما دیوانه شده‌ایم .

راهنما به توضیحات خود ادامه داد :

ـ خانمها ، آقایان ، باید اینرا بگویم که شهر نیویورك سیصد وهشتاد و شش کیلومتر مربع وسعت دارد . عده آژان‌های پلیس این شهر نوزده هزار وپانصد و هفتاد و دونفر است !

«براس» بالحن تحسین تکرار کرد :

ـ نوزده هزار و پانصد و هفتاد و دو نفر !

اتوبوس از خیابان هفتم پائین آمد از خیابان پنجم عبور کرد راهنما که میکروفون را بدهنش چسبانده بود مشغول ذکر اسامی و ارقام عجیب و غریب بود ...

اتوموبیل از خیابانهای تاریك و خلوت بطرف مشرق میرفت .

ـ حالا ، خانمها ، آقایان ، ما بطرف «چایناتون» یعنی شهر اسرار آمیز چینی ها که در واقع یك شانگهای کوچك در قلب نیویورك است میرویم !

اتوبوس درمحل تقاطع دو خیابان ایستاد وراهنما گفت :

ـ خانمها ، آقایان ، حالا به معبد «جوس» میرویم .

روی دراین کلمات خوانده میشد .

«شعبه پست شماره ۲۲۳ »

«مؤسسه جوس »

مسافرین اتوبوس از سالن شعبه پست که‌دراین ساعت تعطیل بود گذشتند و وارد اطاق بزرگی که‌پشت این سالن قرار داشت شدند . یك مرد چینی مسن کوتاه‌قد با سلام و تعارف آنهارا وارد کرد .

راهنما با سربلندی گفت :

ـکشیش اعظم محله چینی ها بشما خوش آمد میگوید . این آقای کشیش ضمنا از زمان ریاست جمهوری «ویلسون» تا حالا پستچی محله است .

مرد چینی زیر لب کلماتی بزبان‌چینی‌ادا می کرد .

آلیس آهسته زیر گوش «براس» گفت :

ـاگر بدوستانم بگویم کجا رفته‌ام باور نخواهند کرد .

کشیش چینی وقتی «براس‌الکوت» را دید تبسمی بر لب آورد. مثل اینکه مرد جوان را از سابق می‌شناخت در برابر او تعظیمی کرد و چند کلمه ای بزبان چینی حرف زد «براس» هم در مقابل او سر فرود آورد و بهمان زبان جواب داد .

آلیس با حیرت اورا نگاه کرد .

ـبراس ، مگر شما زبان چینی هم میدانید ؟

ـالبته . شما نمیدانید ؟

ـچینی را کجا یاد گرفته‌اید ؟

ـ در چین ... راه بیفتید .سایرین معطل ما هستند .

***

آنطرف «هودسن» بالا تر از بلندیهای «پالیساد» باغ‌بزرگی که با دیوار های بلند محصور است قرار دارد . روی در آهنی ورودی این کلمات خوانده میشود :

کلوپ رالینك وود

ملك خصوصی

ازاین در بزرك یك خیابان شنی که دو طرف آن کاج های بلند صف کشیده‌اند تا عمارت مرکزی ادامه دارد. یك مرد قوی هیکل فراك پوشیده قبل از باز کردن در ،از یك سوراخ کوچك مهمانان را معاینه میکند.

در سالن بزرك کلوپ «رالینگوود» میز های کوچك و بزرك قمار جا دارد. در این سالن انواع مختلف قمار مانند . «رولت» ،«باکارا» ،«بانك روسی» و طاس بازی میشود.دو مردبالباس‌شب‌جلوی‌پلکانی که‌بطبقه‌بالامیرود نگهبانی میکنند . در این پلکان آمد ورفت زیاد نیست . در سر سرای طبقه دوم شش در وجود دارد که هر کدام بیك آپارتمان کوچك منتهی میشود. «کوردلی» و «دافنه ورنی» در آپارتمان نمره ٤ بودند. در یك اطاق کوچك که باا‌ثاث گرانبها و پرده های زیبا تزئین شده بود سر یك میز دو نفری نشسته بودند .

تازه از خوردن شام فارغ شده بودند .«کوردلی» که گونه هایش بر اثر افراط در خوردن مشروب سرخ شده بود بطری شراب‌را برداشت وگیلاس دختر جوان را پر کرد .

«دافنه» روی کاناپه نشست و به پشتی تکیه داد .

پا روی پا انداخت سینه وبازو های برهنه‌اش در نور شمعها میدرخشید. سمثل اینکه مرا بیك صومعه آورده‌اید . آقای کوردلی !

نیازمندیها و آگهی‌های کوچک

استخدام میشود

آگهی استخدام
بچند نفر دوشیزه یابانوی جوان که دارای تصدیق‌شش‌ابتدائی یامعلومات معادل آن باشند نیازمندیم طالبین به لابراتوار داروسازی دکتر عبیدی وشرکاء قلهك ایستگاه دارو سازی مراجعه فرمایند .
آ_۱۰۲۵۹ ۱_۲

یکنفر ماشین نویس فارسی ولاتین
باحقوق مکفی استخدام میشود قبل از ظهر به تلفن ۴۵۷۳۷ مراجعه‌فرمایند
۱_۳ آ_۱۰۳۹۱

جمعیت‌شیروخورشید سرخ
برای‌خدمت درآموزشگاه پرستاری رضاشاه کبیر واقع‌درشهرری بیك دوشیزه که‌واجد شرایط زیرباشد نیازمنداست داوطلبان میتوانند عصرها بین ساعات ۵تا ۸ بکارگزینی جمعیت واقع‌درخیابان ارك مراجعه‌نمایند :
۱ـ آشنائی کامل بزبان انگلیسی و فارسی .
۲ـآشنائی بماشین کردن نامه‌های انگلیسی وفارسی وپلی کپی وبایگانی اوراق وپرونده‌ها .
۱_۳ آ_۱۳۸۹۴

لابراتوارهای دارو سازی
ماشین شربت پر کنی اتوماتیك آخرین سیستم موجود است تلفن ۴۱۸۳۰

آگهی استخدام
لابراتوار دارو سازی دکتر عبیدی‌و شرکاء بچند نفر کارمند مرد که دارای دیپلم متوسطه وگواهی نامه رانندگی باشند نیازمند است‌طالبین به بخش تبلیغات لابراتوارواقع در قلهك ایستگاه دارو سازی تلفن ۸۶۰۲۸ و ۸۶۰۲۹ مراجعه فرمایند.
۱_۲ آ_۱۰۴۸۳

دو نفر با تحصیلات
تقریبا دیپلم برای تمام مدت روز نشانی ـچهل متری نواب کلاس فرهنك ایران
۱_۲ آ_۱۰۴۸۱

استخدام میشود:
۱ـ کارگرجوشکار کاربیت
۲ـکارگر جوشکار برق
۳ـکارگر آهن ورق‌کار
۴ـ کارگر آهنگرکه‌درنصب سقف فلزی استاد باشد.
جنرال مکانیك خیابان‌شاهرضا کالج جنب‌کوی البرز
آ_۱۴۰۴۲

آگهی استخدام
جوانیکه آشنائی کامل به تعمیر تلمبه های توربینی و چاه عمیق‌داشته و فارغ‌التحصیل هنرستان صنعتی باشد برای تمام روز استخدام‌میشود. داوطلبین به شماره۷۳۱ دفترراهنمای اطلاعات مراجعه نمایند .
۱_۲ آ_۱۰۴۸۹

برای کارنامه رسانی
وسایر کار های ساده اداری به جوانی که تحصیلاتش کمتر از سیکل اول متوسطه نباشد و مختصری انگلیسی بداند احتیاج است به خیابان آناتول فرانس (شرق‌دانشگاه) شماره ۴۷ سرویس اطلاعات پزشکی وینتروپ مراجعه شود
آ_۱۰۴۹۱

انتخاب‌دستیار
دانشکده علوم یك تن معلم‌دستیار برای آزمایشگاه فیزیك بر طبق مقررات انتخاب و استخدام مینماید. داوطلبان واجد شرایط میتوانندازتاریخ نشر این آگهی تا مدت‌پانزده روز با عین مدارك خود جهت ثبت‌نام بدفتر دانشکده علوم مراجعه نمایند .
آ_۱۴۱۱۲

آگهی‌استخدام
دانشکده پزشکی تهران برای خدمت‌درقسمت انستزیولوژی بیمارستان های تابع خود پنج‌تن پزشك بطور روزمزد استخدام مینماید .داوطلبان میتوانند از تاریخ ۲۶ تیر ماه تا بیست روز با مدارك خود برای ثبت نام بدبیر خانه‌دانشکده پزشکی‌مراجعه نمایند . ضمنا اشعار میدارد که‌سابقه کار پذیرفته شدگان برای احراز تخصصی از بدو استخدام معتبرخواهد بود .
رئیس‌دانشکده پزشکی ـدکترفرهاد
۱_۲ آ_۱۴۱۱۴

استخدام ماشین نویس
دوشیزه یابانوئی که از عهده‌ماشین نویسی لاتین بخوبی برآمده وتسلط کامل بزبان انگلیسی داشته باشد برای تمام روز استخدام میشود. داوطلبین به نمایشگاه فیات دروازه دولت جنب پمپ بنزین مراجعه‌نمایند.
آ_۱۴۰۶۶

بیك بانوی ماشین نویس
فارسی و لاتین که بتواند از عهده ترجمه انگلیسی بفارسی و بالعکس بر آید نیازمندیم به تلفن۴۹۶۸۹ مراجعه نمایند .
۱_۳ آ_۱۰۵۰۳

مستغلات

هر مبلغ پول میخواهید
مستقیما باورقه مالکیت رجوع‌فرمائید لاله‌زار ۳۹۷۸۴ به بنگاه کوشان

ساختمانی که دارای‌بیست اطاق و باغ و فضای بزرك مشجری باشد برای اجاره لازم است ازساعت ۵٫۳۰تا ۷٫۳۰ عصر بوسیله تلفن ۳۳۸۴۵ پیشنهاد فرمائید
۱_۳ آ_۱۰۴۸۷

بفروش میرسد

بعلت مسافرت اثاثیه خانه‌بفروش میرسد
اطاق خواب ـاطاق بچه ـ ماشین آشپزخانه برقی ـماشین خیاطی برقی‌ـ قالی
طالبین بتلفن ۳۸۶۰۵و۳۶۴۲۹مراجعه فرمایند .

خانه مستقل فروشی
خالی آماده تحویل باچهار باب‌مغازه ماشین روسه‌نبش برخیابان یخچال قلهك بهاء مناسب بعداز ظهرهاتلفن ۳۰۵۴۳۳
آ_۱۰۴۳۱ ۱_۲

اسباب و اثاثیه منزل
آمریکائی برای‌فروش خیابان‌روزولت کاشی ۹۸ طبقه دوم
آ_۱۰۴۶۷ ۱_۲

واگذار میشود

مغازه بزرك دودهنه باتصمام آپارتمان پشت مغازه
در خیابان شاهرضا بین میدان‌فردوسی ولاله‌زار نو که مناسب برای بانکها وشرکتها و موسسات تجارتی است واگذار میشود از ساعت ۱۲ تا۱۷ به تلفن ۴۴۸۸۹ مراجعه‌شود .
آ_۱۰۴۶۵ ۱_۲

جویای کار

جوانی دیپلمه آشنائی کامل بزبان انگلیسی با سابقه ممتد درحسابداری دوبل (امریکائی ـایطالیائی) ازساعت ۳٫۵ بعد از ظهر جویای کار است بشماره ۷۳۶ دفتر راهنمای‌اطلاعات مراجعه شود .

قبول دانش‌آموز

دبیرستان نظام تهران برای سال تحصیلی ۳۹ـ۳۸ تعدادی دانش آموز جهت کلاسهای سه‌گانه ۴ ـ۵ ـ ۶ (رشته ریاضی) باشرایط زیرمیپذیرد .
الف
۱ـتابعیت دولت شاهنشاهی ایران
۲ـ داشتن صلاحیت خدمت درارتش و تناسب اندام و صحت مزاج برحسب گواهی پزشکی ارتش
۳ـ سن داوطلبین برای سال‌چهارم از ۱۶ الی ۲۰ سال و برای سال‌پنجم از ۱۷الی ۲۱ سال برای سال ششم از ۱۸ الی ۲۲ سال
۴ـ نام نویسی از تاریخ دوم مرداد ماه ۳۸ تاتاریخ دهم مرداد ماه ۳۸ همه روزه از ساعت ۷٫۵ صبح الی۱۳ (باستثنای روزهای تعطیل) خواهد بود .
۵ـ دانش آموزان درمدت تحصیل در دبیرستان نظام شبانه روزی بوده از لباس و پوشاك و وسائل و حقوق مقرره استفاده خواهند نمود .
ب
مدارکی که داوطلبین هنگام نام نویسی باید ارائه نمایند بشرح زیر خواهد بود .
۱ـ کارنامه رسمی یا گواهی قبولی‌خرداد ماه ۳۸ (بدون‌قلم‌خوردگی وخدشه) ازدبیرستان مربوطه باذکر معدل (باحروف و عدد)
۲ـ حداقل معدل برای سال چهارم ۱۴ وبرای سالهای پنجم و ششم ۱۳ خواهد بود .
۳ـ رونوشت مصدق شناسنامه چهار نسخه
۴ـ گواهی عدم سوء پیشینه از دادسرا یکبرك
۵ـ عکس ۴ × ۶ چهار قطعه
۶ـ تقاضای خود دانش آموز یکبرك
۷ـ تقاضا و رضایت ولی دانش‌آموز
۸ـ گواهی‌حسن اخلاق از دبیرستان مربوطه
۹ـ سپردن تعهد خدمتی طبق‌نمونه موجود صحت واعتبار متعهد بامضاء و گواهی دفتر اسناد رسمی باشد
۱۰ـ تعدادمورد نیاز ازطریق کنکور انتخاب خواهد شد (برای کلاس ۴ـ ۷۰ نفر و برای کلاسهای ۵ و۶ هریك ۲۵ نفر)
تبصره
اولاد افسران ودرجه داران شهید بدون توجه بارجحیت معدل و اولاد سایر افسران ودرجه داران درصورت تساوی شرایط بر سایرین حق‌تقدم خواهند داشت .
فرمانده دبیرستان نظام
سرتیپ مهاجر ایروانی
۱_۲ آ_۱۴۱۰۸

فروش اتومبیل

اتومبیل فروشی
فورد کنسول ۵۸ کاملا نو وتمیز که فقط ۲۰ هزار کیلومتر کار کرده بعلت مسافرت باشرائط مناسب‌بفروش میرسد تلفن ۳۵۹۸۶
آ_۱۰۴۵۵ ۱_۲

ابل ۵۶ تمیز
بی‌واسطه بفروش میرسد طالبین صبح و عصر بتلفن شماره۵۲۸۲۲۰ مراجعه فرمایند .
آ_۱۰۴۷۱ ۱_۲

اتوموبیل بفروش میرسد
مرکوری ۵۷ اتوماتیك دو درب ۲۲۰۰۰ میل کار وضعیت نو تلفن از ۹تا ۱۲ صبح ۳۴۹۱۸
آ_۱۰۴۷۵

یکدستگاه ماشین واکسهال ۵۸ شماره ترانزیت بفروش میرسد طالبین عصرها با تلفن ۴۶۹۷۱ مکالمه‌نمایند.
۱_۳ آ_۱۰۴۹۷

مزایده اتومبیل مستعمل
بنگاه اصلاح وتهیه بذرچغندر قند پنج دستگاه اتومبیل مستعمل را با مشخصات زیر :
۱ـ اتومبیل سواری شورلت استیشن مدل ۱۹۵۴ شماره ۲۱۱۵ نیم پرچم یکدستگاه
۲ـ اتومبیل جیپ شاسی کوتاه مدل ۱۹۵۴ شماره ۱۰۱۶ نیم پرچم یك دستگاه
۳ـ اتومبیل جیپ‌شاسی کوتاه مدل ۱۹۵۴ شماره ۱۵۵۳ نیم پرچم یك دستگاه
۴ـ اتومبیل جیپ شاسی کوتاه مدل ۱۹۵۴ شماره ۱۵۴۷ نیم پرچم یك دستگاه
۵ـ اتومبیل جیپ شاسی کوتاه مدل ۱۹۵۴ شماره ۱۵۰۵ نیم پرچم یك دستگاه
از طریق مزایده بفروش میرساند. داوطلبان میتوانند از تاریخ انتشار این‌آگهی لغایت آخر وقت اداری (ساعت۱۳) روز شنبه نهم مرداد ماه ۱۳۳۸ پس‌ازمشاهده اتومبیلهای‌مذکور که‌دراین بنگاه و تعمیرگاه اتو شمیران واقع در خیابان شاهرضاپیچ شمیران متمرکز شده پیشنهادات‌خود را باتوجه بشرایط زیر تسلیم دارند .
۱ـ پیشنهادات بایستی در پاکت لاك ومهر شده که روی آن جمله (مربوط به مزایده‌بنچ دستگاه‌اتومبیل) ذکر شده باشد بدفتر این بنگاه واقع در خیابان هدایت ـ خیابان ولی آباد تسلیم و رسید دریافت دارند .
۲ـ داوطلبان بایستی مبلغ سی‌هزار ریال وجه نقد بعنوان سپرده به صندوق این بنگاه پرداخت وقبض صندوق دریافت نموده و پیوست پیشنهاد خود نمایند .
۳ـ پیشنهاد یا سپرده در روز دهم مرداد ماه ۳۸ بهیچوجه‌پذیرفته‌نخواهد شد و به پیشنهاد هائیکه فاقد سپرده باشد ترتیب اثر داده نمیشود و چنانچه برنده مزایده از انجام یك یا کلیه معامله خودداری نماید سپرده او بنفع بنگاه برداشت میشود .
۴ـ پیشنهاددهندگان بایستی برای هریك از اتومبیلهای فوق‌الذکر در متن پیشنهاد خود قیمت جداگانه که کاملا صراحت داشته باشد تعیین و به پیشنهاداتیکه مبهم وروشن نباشد ترتیب‌اثر داده نخواهد شد .
۵ـ کلیه عوارض و مالیاتیکه به مزایده مورد بحث تعلق بگیرد و همچنین هزینه نشر آگهی قبلی که‌در دو نوبت وبرای مزایده یك دستگاه اتومبیل استیشن چاپ ومنتشر شده واین‌آگهی بعهده‌برنده مزایده میباشد .
۶ـ بنگاه در رد ویا قبول یك یاکلیه پیشنهادات و فروش یك یا کلیه اتومبیلها درصورتیکه بصرفه وصلاح بنگاه نباشد مختار و مجاز خواهدبود.
۷ـ پیشنهادات واصله در ساعت ۹ صبح روز یکشنبه دهم مرداد ماه ۱۳۳۸ باحضور پیشنهاددهندگان (درصورت شرکت در جلسه) دراداره حسابداری بنگاه باز و قرائت خواهد شد .
رئیس هیئت مدیره ومدیرعامل
مهندس خدیوی
۱_۲ آ_۱۴۱۱۸

آگهی مزایده
شماره ۲۵۹۱ـ۱۲ر۴ر۳۸

کارخانه نساجی شاهی (شرکت سهامی نساجی ایران) هشت قلم اجناس باطله موجود درانبار کارخانه را ازطریق مزایده بفروش میرساند خریداران میتوانند همه روزه غیراز ایام تعطیل اجناس رادرانبار کارخانه رویت‌وبرك‌شرائط مزایده رادر دفتر کارخانه درشاهی یاازدفترشرکت‌سهامی ایران‌ـتهران‌خیابان‌شاهرضا کوچه‌فتوحی دریافت وپیشنهادات خودرا تاآخروقت روز چهارم مرداد ۳۸ به‌دفتر کارخانه نساجی شاهی تسلیم نمایند پیشنهادات رسیده درساعت ۱۰روز ۵مرداد ۳۸ باز وقرائت خواهدشد .
کارخانه نساجی شاهی
۱_۲ آ_۱۴۰۰۶

آگهی های کوچک

آقای علی خادمی دانش آموز کلاس ششم دبستان خواجه نصیر در امتحانات نهائی بین ۸۲ نفر بامعدل ۱۸٫۳۴ رتبه اول را حائز گردیده و اولیای دبستان از اخلاق ورفتارش کاملا رضایت داشته اند .

مژده بعکاسان
فلاش برون مدل ۵۹ وآکراندیسور های جدید رسید شرکت نیالا خیابان شاه نبش بهرامی
۱_۱۰ آ_۱۱۹۷۸

قبل از خرید هرنوع لوازم عکاسی بفروشگاه نیالا سربزنید
خیابان شاه نبش بهرامی
۱_۱۰ آ_۱۱۹۷۶

یك‌شماره تلفن ۴یا۵
خریداریم از ساعت ۴تا۸بعد از ظهر به خیابان نواب چهارراه خاکباز کوچه نجاتی شماره ۸سازمان ثلاث مراجعه فرمائید .

آگهی مناقصه اسفالت پیاده روهای خیابان خیام اندیمشك
شهرداری اندیمشك بمنظور اجرای عملیات اسفالت پیاده رودوطرف خیابان خیام را باشرائط زیر بمناقصه میگذارد پیشنهاد دهندگان بایستی دارای سوابق واطلاعات فنی بوده و دراین رشته بصیرت کامل و لوازم کافی داشته باشند پیشنهاد دهندگان قبلا بایستی بدفتر شهرداری مراجعه نقشه کار و واحد بهاء و مشخصات اسفالت پیاده روها را با پرداخت دویست ریال دریافت و پس‌از مطالعه با توجه به آحاد بهاء تعیین شده از طرف اداره کل امور شهرداریها مبادرت بدادن پیشنهاد بنمایند .
پیشنهاد دهندگان بایستی مبلغ‌پنجاه هزار ریال بحساب‌شماره ۷۹ شهرداری اندیمشك پرداخت و فیش آنرا ضمیمه پیشنهاد بنمایند بدیهی است ضمانت نامه بانکی صادره ازیکی از بانکهای مجاز که‌مدت آن کمتر از ۶ ماه نباشد پذیرفته‌میشودولی‌به پیشنهاداتی که فاقد سپرده چك بانك یاوجه نقد یا مخدوش یا پس‌از تاریخ تعیین شده واصل شده باشد ترتیب اثر داده نمیشود .
پیشنهاد دهندگان بایستی پیشنهاد خودرا در پاکت لاکو مهر شده و همچنین تعهد نامه که‌مشمول ممنوعیت در قانون منع مداخله مصوب ۲۲دیماه نمیباشد تاتاریخ ۱۶ر۵ر۳۸ بدفتر شهرداری تسلیم نماید .
پیشنهادات واصله درساعت ۱۰صبح روز یکشنبه ۱۷ مرداد ۳۸ باحضور کمیسیون مربوطه باز وقرائت و حضورپیشنهاددهندگان در جلسه‌مناقصه آزاد میباشد . حداکثر مدت برای بررسی پیشنهادات و تشخیص حائز حداقل مدت یکهفته میباشد مدت انجام کار از تاریخ عقد پیمان بمدت ۳ ماه میباشد .
مقاطعه کاریکه برنده و پیشنهادش مورد قبول کمیسیون مناقصه وتصویب انجمن قرار گیرد بایستی بلافاصله شروع بکار و ۵٪ مبلغ پیمان رابه عنوان حسن انجام‌کار بحساب‌شهرداری پرداخت نماید بدیهی است پیمانکاری که از عقد قرارداد خودداری نماید سپرده او بنفع شهرداری ضبط ومعامله با نفر دوم انجام خواهد یافت .
هرگونه هزینه های متعلقه اعم از حق‌الدرج آگهی در جراید ومالیات و عوارض و حق بیمه کارگران و غیره و همچنین در صورت لزوم حق‌الثبت قرار داد در دفتر اسناد رسمی بعهده مقاطعه کار خواهدبود.
شهرداری در رد یا قبول یك یاکلیه پیشنهادات واصله مختار خواهد بود.
شهرداری اندیمشك .
علی اکبر صحت پور

آموزشگاههای علمی

کلاسهای آلمانی دکتر کیانی
مخصوص اعزام دانشجوبه آلمان واطریش
درمکتب بقراط دایراست .
شاهرضا مقابل خیابان بهار

استخدام
دردوره جدید کلاسهای نقشه کشی ونقشه برداری در
مکتب بقراط
نام نویسی کنید وباپرداخت شهریه نقشه‌کشی، نقشه‌برداری ومهندسیاری رامجانا بیاموزید وپس ازسه ماه و نیم کارآموزی واخذ دودیپلم به معرفی مااستخدام شوید
شاهرضا مقابل خیابان بهار
آ_۱۰۲۴۹ ۱_۱۰

باشگاه کودکان
دبستان ستاره و کودکستان شهناز باکلیه وسایل تفریح و کلاسهای انگلیسی وفارسی دائر است آدرس خیابان فرانسه چهار راه بهرامی تلفن ۴۲۱۳۱
۱_۲۰ آ_۸۵۷۵

گم شده

مژدگانی
یکعدد کیف کرم رنك دیروز ۲۵ر۴ر۳۸ در مسیر گلو بندك تا مسجد شاه مفقود شده از یابنده متمنی است مبلغ یکهزار و پانصد ریال وجه‌نقد محتوی آنرا بعنوان مژدگانی قبول کرده و عین کیف و سایر محتویات آنرا که عبارتست از مقداری قبوض رسمی و عادی اجاری و ملکی و یاد داشتهای شخصی است لطفا به نشانی زیر ارائه دهند بوذرجمهری گلوبندك بازرگانی رازی گودرزی‌نیا
آ_۱۰۴۸۵

صاحب عکس بالا احمد اردشیر ۲۱ ساله اهل آمل که درتهران دوزندگی سلیمان زاده خیابان لاله‌زار کارگر بوده در تاریخ ۱۳ تیرماه صبح که‌از منزل خارج شده مراجعت نکرده از هموطنان گرامی تقاضا میشود چنانچه اطلاعی از نامبرده دارند به تلفن ۳۰۵۳۷۴ ـ ۳۰۵۲۳۹ اطلاع داده علاوه بر رفع نگرانی والدین نامبرده مژدگانی قابل توجهی دریافت دارند

آقای حسن عبدالهی ۷۵ ساله که لباس قهوه‌ای برتن داشته مدت ده روز است که‌از منزل بیرون آمده و گم شده‌است‌خواهشمنداست هرکس از نامبرده اطلاعی دارد به تلفن شماره ۲۲۴۸۴ ویابه نشانی خیابان شاهپور چهار راه قوام‌الدوله میوه فروشی عزیزالله عبدالهی اطلاع داده و یك خانواده را خشنود سازد .
آ_۱۰۵۰۱

آگهی وزارت بازرگانی

پیرو آگهی شماره ۶۴۹۷ مورخ ۸ر۳ر۳۸ـ موضوع الزام واردـ کنندگان و فروشندگان کالاهای وارداتی بالصاق برچسب «قیمت مصرف کننده» برروی کالاهای مربوطه بدینوسیله خاطر نشان‌مینماید که‌از تاریخ ۱۵مردادماه ۱۳۳۸ـ کلیه فروشندگان این قبیل کالاها ملزم خواهند بود درموقع فروش وتحویل‌جنس بمشتری صورت‌حساب فروش که‌حاوی بها ومشخصات کامل کالا باامضای متصدی مسئول باشد صادر وتسلیم نمایند از خریداران تقاضا میشود که‌ازفروشنده مطالبه صورت حساب را بنماید و درصورت خودداری مراتب را بوسیله تلفن شماه ۴۰۱۵۲ بوزارت بازرگانی اطلاع‌دهند. ضمنا بازرسهای‌اداره تثبیت قیمتها ناظر حسن جریان کار بوده ودرصورت مشاهده تخلف مراتب راجهت تعقیب قانونی متخلفین گزارش خواهند داد.
۱_۳ آ_۱۴۱۱۰ وزارت بازرگانی

آگهی تجدید مناقصه
شرکت سهامی مواد غذائی و شیمیائی ایران وابسته بسازمان برنامه تعداد پنجاه هزار عدد بطری کانادائی مورد نیاز خودرا از طریق‌مناقصه خریداری می‌نماید داوطلبان شرکت در مناقصه میتوانند همه روزه در ساعات اداری برای دریافت برك شرایط ومشخصات مناقصه‌بدفتر شرکت واقع درخیابان آمل کوچه دقت مراجعه نمایند .
پیشنهادات تاآخر وقت اداری روز دوشنبه ۱۱ر۵ر۳۸ پذیرفته شده ودر ساعت ۱۰ صبح روز بعد باز وخوانده میشود . آ_۱۴۱۰۰ ۱_۳
مدیر عامل شرکت سهامی موادغذائی‌و شیمیائی ایران‌ـمهندس‌سمیعی

آگهی ثبت نام برای مسابقه ورودی دانشکده حقوق

دانشکده حقوق‌برای هریك از رشته‌های سه‌گانه قضائی ـسیاسی ـاقتصادی دوره لیسانس در سال تحصیلی ۳۸ـ۳۹ عده‌ای دانشجواز طریق مسابقه میپذیرد داوطلبان هریك از رشته‌ها می توانندبا تسلیم مدارك ذیل‌دردفتر وپرداخت حق‌مسابقه ازروزاول تانهم شهریور ماه ۱۳۳۸برای‌ثبت نام‌بدفتر دانشکده حقوق مراجعه نمایند.
مدارك
۱ـ اصل مدرك تحصیلی سال‌ششم ادبی (دیپلم‌ششم ادبی‌یا کارنامه یاجواز قبولی سال‌جاری)
۲ـ یك برك رونوشت شناسنامه
۳ـ سه قطعه عکس
امتحان مسابقه ورودی هریك ازرشته‌ها بطور جداگانه روز۱۵ شهریورماه بعمل خواهدآمد.
مواد امتحان مسابقه عبارتند از انشاء فارسی (مربوط برشته‌ایکه داوطلب برای‌آن ثبت نام کرده است)زبان خارجه ـعربی.
دفتردانشکده حقوق

احتیاجات زندگی

تعمیرات ومنازل
تعمیرات رادیو - رادیوگرام - ضبط‌صوت‌و بخچال تحت نظر مهندس تحصیل کرده اروپا در منزل تلفن ۳۰۳۱۲۴

فرش نقد واقساط
شرکت فرش رضا خیابان شاه جنب مسجد سجاد تلفن ۴۰۹۸۴
تعداد ۱۰ دستگاه کولر بك‌نو ساخت امریکا
بقیمت تجارتی فروخته میشود چون تعداد محدود است زودتر مراجعه فرمائید .
نشانی ـ خیابان نادری ـ فروشگاه الادین تلفن ۴۳۰۰۷

آموزشگاهها

آموزشگاه ربانی
آموزشگاه ماشین‌نویسی ربانی‌شاه‌ـ آباد از هرحیث مورد اطمینان است تلفن ۳۷۱۳۵

ماشین نویسی کشور
خیام مقابل بارك شهر بااسلوب ده انگشتی

رانندگی
میدانید اسلوب صحیح رانندگی‌و میکانیکی رادر کجا می‌آموزند فقط در هنرستان فنی پرستو گمرك شاهپور تلفن ۳۳۹۱۶

تعلیم رانندگی صحیح
هنرکده‌فنی رانندگی و میکانیکی‌را با آخرین مند علمی بشما می‌آموزد و تا گرفتن گواهی‌نامه رسمی‌بشما تعلیم می‌دهد .
هنرکده فنی روبروی چایخانه محلی تلفن ۳۸۰۴۶

آگهی مناقصه
حسابداری حساب عملیات مخصوص هنرهای زیبای کشور نیاز بخرید مقداری میز و صندلی و قفسه دارد شرکت کنندگان میتوانند با مراجعه بحسابداری و ملاحظه نقشه و نمونه پیشنهادات خودرا تا تاریخ ۳۰تیرماه ۳۸ بضمیمه ۵٪ مبلغ پیشنهادی وجه نقد بعنوان سپرده بدفتر حسابداری تسلیم و رسید دریافت دارند پیشنهادات رسیده روز پنجشنبه ۳۱ر۴ر ۳۸ در حسابداری باز وخوانده خواهد شد . به پیشنهادات مبهم و فاقد سپرده ترتیب اثرداده نخواهدشد اداره در رد و قبول یك یا کلیه پیشنهادات مختار است مالیات بعهده برنده مناقصه خواهد بود .
حسابداری حساب عملیات مخصوص هنرهای زیبای کشور
باباپور
آ_۱۴۱۱۶

راهنمای پزشکی اطلاعات

دکترهای متخصص دربیماری اعصاب
دکتر حکیمی
رزیدنت سابق بیمارستان آلبرت اینشتین نیویورك‌ـ دارای‌جدیدترین وسائل الکتریکی یونیزاسیون ـجریان گالوانیك‌ـ جریان فارادیك ـ حمام الکتریکی: اشعه تحت‌قرمز‌ـ اشعه ماوراء بنفش دیاترمی و سایر وسائل دیگرنشانه‌نی: دروازه‌دولت‌روبروی‌پمپ بنزین تلفن ۳۳۶۰۲

دکترهای متخصص درامراض زنان
دکتر مسعود امینی
معالج بیماریهای ـ داخلی ـزنان‌و کودکان با بیست و دوسال سابقه طبابت ـ معالجه قطعی بیماری‌های روماتیسم ـ سیاتیك ـ چاقی مفرط دردامصاب ـ فلج‌وسستی اعصاب بوسیله الکتروفیزیو تراپی باوسائل مدرن آلمانی اشعه ماوراء بنفش و مادون قرمز و ماساژ های طبی‌ـ شاهرضا ـ جنب سفارت هندوستان تلفن ۴۴۷۱۴

دکتر اخوان صادقی
بیماری های درونی ـ کودکان پوست ـ مقاربتی سلسبیل چهارراه وثوق تلفن ۶۵۰۱۹

دکتر کیقباد کاوسی
متخصص بیماری های زنان زایمان مخترع تکنیك پلاستیکی برای درمان نازائی ازامریکا نشانی شاهرضامقابل ایرانشهر پذیرائی عصرها

متخصص بیماریهای جهاز هاضمه
دکتر رفیعی
از دانشگاه پاریس معده ـکبدـ روده ـ پذیرائی ۳تا ۸ بعدازظهر خیابان جامی اول کوچه پاریس

دکترهای متخصص درامراض پوست
دکتر محققی
دانشیار دانشکده پزشکی
پذیرائی از ۴ تا ۸ بعد از ظهر نشانی دروازه دولت روبروی پمپ بنزین تلفن ۲۳۰۰۹

دکتر حسن محقق یزدی
متخصص بیماریهای پوست و امیزش. از آمریکا رئیس‌بخش دانشکده‌پزشکی نشانی ـخیابان پهلوی، چهارراه امیر اکرم پذیرائی عصرها تلفن۴۹۱۴۷

دکترهای متخصص درمجاری ادرار و تناسلی
دکتر شاپور صدری
خیابان سعدی بالای بیمارستان‌امیر اعلم روبروی هدایت تلفن ۳۲۳۹۲ پذیرائی ۴تا ۸ بعد از ظهر

دکتر دانشگر
امراض مقاربتی جلدی تناسلی و سستی امراض زنانه ونازائی‌خیابان سپه مقابل پستخانه تلفن ۳۰۲۴۱۶

دکتر معانی
امراض مقاربتی‌ـمجاری‌ادرارامراض زنانه و سستی خیابان فردوسی‌مقابل بانك ملی ایران

دکترا‌ـ پولوسا
متخصص بیماری‌های مقاربتی‌ـمجاری ادرار وتناسلی پذیرائی صبح وعصر خیابان فردوسی شمالی‌مقابل خیابان کوشك‌کوچه صادق تلفن ۴۶۵۸۹

دکترهای متخصص درگوش و حلق‌وبینی
دکتر آزاد
متخصص گوش وگلو وبینی خیابان منوچهری کوچه اربابجمشیدپذیرائی از ۴تا۸بعدازظهر تلفن۳۹۵۸۸ و ۳۹۵۸۴ صبح‌ها با تعیین وقت‌قبلی

پزشکان متخصص‌در جراحی پلاستیك
دکتر بحری
دانشیار دانشکده پزشکی
متخصص جراحی زیبائی‌و پلاستیك خیابان سعدی روبروی پمپ بنزین تلفن ۳۰۳۴۸۹

دکتر حسین صالح
متخصص جراحی مغز واعصاب خیابان جامی اول خیابان استخرتلفن ۴۵۴۸۹

پلی‌کلنیك
دکتر مجاهدی‌ـ دکترصدیقی
رزیدنت سابق‌بیمارستان‌های آمریکا بیماریهای داخلی ـ اطفال ـمقاربتی ترك تریاك وسایر مواد مخدره ـ ترك الکل .
مجهز بدستگاههای رادیوسکپی ـ اثروسل تراپی (بخورپنی سیلین و غیره) دیاترمی
پذیرائی بعد از ظهر ها و ایام‌تعطیل وشبها تا صبح
خیابان شاه روبروی مسجد سجاد شماره تلفن ۴۹۵۲۶

کشیك امشب پزشکان

آقایان دکتر کاظم نجم آبادی شاهرضا غربی چهارراه بیمارستان پهلوی تلفن ۴۷۲۲۳ـ دکتر محمد حسن‌رازانی ندوراهی یوسف آباد دکترخلیل ـسولی (جراح) :امیر آباد خیابان نصرت جنب کلانتری ۱۹ تلفن۴۵۳۲۵ ـدکتر غلامحسین مهر علی: چهار راه سلسبیل تلفن ۶۶۶۶۰ ـ دکترکرامت اله فرهودی: خیابان شاهرضا پل چوبی تلفن ۳۸۵۱۰ ـ دکتر حسین حمید زاده قلهك خیابان دولت چهارراه‌رستم آباد‌ـ دکتر هوشنك بیضائی:قلهك خیابان دولت ایستگاه قنات تلفن ۸۱۹۱۰ دکترحسن قاملی:خیابان‌شاه بیست متری‌اول دکتر هوشنك‌پزشکر ـچهارراه امین حضورکوچه مهدوی‌تلفن ۵۱۸۵۳ ـدکترعلی اکبر و ''حات: تهران‌نو فرح‌آباد ـ دکتر محمود علم آموز : میدان۲۴ اسفند کوی بهرام تلفن ۶۸۲۸۵ (کشیك دائم)
آقایان دکتر مهرداد رواقی :خیابان شاهرضا نظام آباد ـ دکتر شاهپور سیاهپوش : امیریه ایستگاه البرز جنب مسجد فخریه

کشیك امشب داروخانه‌ها

داروخانه امریکائی : چهارراه‌پهلوی
داروخانه میر انتهای شهباز
داروخانه سهما :خیابان نواب‌چهار راه شکوفه
داروخانه ستاره :خیابان سیمتری
داروخانه شبانه روزی حشمت:خیابان شهباز روبری درمانگاه دریفوس
داروخانه شبانه روزی امریکائی مقابل درمانگاه دریفوس
داروخانه شبانه روزی فرزادخیابان قلهك‌نزدیك داودیه مقابل‌ثبت‌قلهك
داروخانه وازمایشگاه دکتر امینی (شبانه روزی) تلفن۹۱۹۸۸ ـفارمك ایستگاه دفتر بازار مرکزی
داروخانه زیبا خیابان ویلاچهار راه پهلوی تلفن ۴۵۲۹۰
داروخانه کاخ خیابان کاخ جنب کوچه مشتاق
داروخانه سعادت کشور ،خیابان اسکندری چهار راه اسکندری

کشیك امشب بیمارستانها

بیمارستانها مسمومین بیمارستان های شفا بحیائیان خیابان ژاله‌تلفن ۳۷۶۳۱ لقمان‌الدوله ادهم خیابان مخصوص بشت باغشاه تلفن۴۳۲۳۳ مجروحین بیمارستان‌های رازی‌در خیابان شاهپور وامدادی شیر و خورشید خیابان مولوی باغ‌فردوس زایمان وعوارض زنانه بیمارستان های زنان پیچ شمیران و وزیری خیابان شیخ هادی وزابشگاه‌حمایت مادران ونوزادان خیابان باستور و درمانگاه جنوب بنگاه حمایت مادران خیابان مولوی درمورد احتیاج‌فوری بپزشك مقابل وزارت بهداری به وسیله امبولانس به پزشك کشیك هدایت میشوید تلفن ۳۰۰۷۱

تلفنهای مورد نیاز

تلفن شهربانی	۳۰۰۸۴	تا ۳۰۰۸۱
آتش نشانی	۴۴۴۴۳	۴۴۴۴۴
اداره راهنمائی		۲۰۳۶۱۴
نگهبانی پلیس تهران		۳۰۲۱۵۰
راهنمائی تصادفات		۳۰۲۸۲۵
فرودگاه مهرآباد		۴۱۱۷۳
شرکت تلفن		۳۰۵۵۱۱
سازمان آب تهران		۵۱۰۰۰
نگهبانی برق		۴۳۱۷۸
شرکت بیمه باکد گانان		۲۴۰۰۰

تلفنهای اطلاعات

تلفنخانه ۳۰۰۱۱ تا ۳۰۰۱۹ شعبه
آگهی ها ۳۰۲۶۳۳ ـ ۳۰۵۱۰۸
سازمان شهرستانها ۳۰۵۰۶۷
سرویس حوادث ۳۰۳۵۶۹
کانون طوطی ۳۰۴۵۹۲
اطلاعات هفتگی ۳۰۴۸۷۸
اطلاعات بانوان ۳۳۱۳ ۳

تقویم اطلاعات

یکشنبه بیست‌و هفتم تیر ۱۳۳۸
« دوازدهم محرم ۱۳۷۹
« نوزدهم ژوئیه ۱۹۵۹
اذان صبح : ساعت ۳و ۱۳ دقیقه
طلوع آفتاب :ساعت ۵و۴ دقیقه
غروب آفتاب :ساعت۱۹و۱۶دقیقه

صاحب امتیاز و مدیر مسئول: عباس مسعودی
جای اداره خیابان خیام چاپخانه اطلاعات

اطلاعات اقتصادی

مسائل روز

تغییر قوانین ومشکل مالیات ها

یکی‌از علل تغییر پیاپی قوانین ومقررات‌مالیاتی ـبگفته مقامات وزارت دارائی ـکمی‌میزان وصولی مالیاتهاست وباین جهت هرچندگاه یکبارمتصدیان‌جدید وزارت‌دارائی‌ویامتصدیان قدیمی‌ـبراثر تقلیل‌میزان وصولی ویاثابت ماندن مبلغ آن‌باین نتیجه میرسند که‌می‌بایست قوانین مالیاتی راتغییردهند. اماهدف تمام این تغییرات همیشه‌تشدید فشار برمودی است وسعی میشود که بابالا بردن اشل‌هاوضریب‌ها ویا تشدید مجازات‌ها وجرائم ـمیزان وصولی رابالا ببرند ولی در اغلب موارد نتیجه عکس حاصل میشود چنانکه هنگام بالابردن اشل مالیات درقانون مالیاتی میلسپومیزان وصولی حتی اززمان قبل از تصویب قانون مزبور هم پائین تررفت ود رموردقوانین‌دیگرهم که میـزان جـرائـم و یـا مجـازات هـای آن بـالا رفتـه نظیر همین وضع دیده شده‌است و علت این‌امر هم شاید آنست که قانون تند که‌فقط مودی ـونه‌مامور وصول ـراتحت فشار قرارمیدهد موجب میشود که‌مامورین‌دارائی قدرت بیشتری پیدا کنند ودر بعضی موارد مخارج فرار ازپرداخت مالیات بالا برود وموجبات تبانی بیش‌از گذشته‌فراهم شود .

معذلك این تجربه همچنان تکرار میشود و طبعا نتیجه‌ئی جز نتایجی که‌قبلابدست داده است حاصل نمی‌گردد واین نتیجه‌عبارتست از تضییع وقت مودیان مالیاتی ونگرانی وناراحتی فکری مداوم‌ایشان وازمیان رفتن حقوق دولت وکندی گردش چرخ‌های اقتصادی مملکت وگاه‌گاه نیز گروهی ازمامورین وصول ومیزین وسرممیزین ـبراثر رسیدگی های هیئت‌های فوق‌العاده بزندان می‌افتند ویااز خدمت معلق میشوند وباز چرخ‌بگردش دائمی وهمیشگی خودادامه میدهد

راه چاره این‌مشکل همانطور که در چندشماره پیش نیزذکر کردیم آنست که‌وزارت‌دارائی مامورین وصول ومودیان رابه یك‌چشم نگاه کند وخودرا حافظ حقوق‌ومنافع دستگاه وصولی تجار ومودیان هردو بداند ودستگاه دولت رابصورت یك دستگاه مدعی مردم در نیاورد وبرای حصول این نتیجه می‌بایست یکبار برای‌مدت مدید قانونی از تصویب بگذرد که برای مامور وصول ومودی متخلف مجازات واحدی درنظر گرفته شود واگر مجازات زندان درکار است ـهردو ایشان‌ـبزندان بروند نه آنکه مامور متخلف فقط از حضور در اداره معذور گردد ولی تاجر مودی مواجه بازندان وجرائم گوناگون شود .

اگر میزان وصولی مالیات ها کم است تقصیر از قانون‌نیست تقصیر از دستگاه وصولی و مامورینی است که گروهی ازایشان‌همین چندروز پیش بزندان افتادند ویااز خدمت معلق شدند ومسلم است که تا هنگامی‌که این چنین مامورینی دردستگاه‌وصولی‌وجود دارند وقانون بین‌ایشان‌ومودیان‌متخلف تبعیض قائل‌میشودنمیتوان‌انتظارداشت که صرفا باتشدیدمجازات‌مودیان‌ویاتغییر مداوم‌قوانین‌مالیاتی‌کاروصولی مالیاتها فیصله‌پیدا کندومیزان وصولی افزایش یابد واگر اصرار ورزیم‌که‌به‌سیستم گذشته کارمالیاتها رااصلاح کنیم مثل آنست که بخواهیم بایك کیسه سوراخ‌سوراخ ـگندم خودرابه‌مقصد برسانیم .

مهدی بهره‌مند

حالت نیمه تعطیل در بازار

دربازار معاملات عمده‌ئی صورت نمی‌گیرد

بازار تهران امروز هم بدنبال تعطیلات طولانی ایام سوگواری بحالت نیم‌تعطیل وراکدبود وفعالیت جزئی فقط‌روی بعضی‌ازکالاهای صادراتی ازقبیل زیره وکتیرا واز اقلام‌خشکبار برگه آنهم برای‌تامین جنس‌دیده میشد ومعامله عمده‌ای روی‌هیچ‌یك ازاقلام‌واردات وصادرات دیده نمیشد بازار قماش عادی و باندازه مصرف جریان داشت فقط دبیتزاپنی ومشکی کمی‌ترقی‌قیمت داشت مظنه چیت بـهشهر متری ۱۰ر۱۴ ریال‌ژاپنی۱۷ریال مجارستانی ۵۰ر۱۳ ریال چلوار بهشهر ۱۰ر۱۱ ریال پاطیس بهشهر ۱۵ر۱۲ریال دبیت‌مشکی ٤٤٤ متری ۷٦ریال دبیت ژاپنی ۳۰ریال بـود. بازار ریسمان خوب‌نبود وبعضی ازارقام‌آن تنزل قیمت داشت ریسمان سهام ۲۰بقچه‌ای ۲۹۰ریال ۲۰ شهناز ۳۲۰ریال ۲۰ری و۲۸ریال ۱۰ممتاز ۲۹۰ریال بود. بازارشیشه عـادی است‌وباآنکه فعالیت‌ساختمانی زیاد است معهذا رونق‌بازار شیشه در ماه‌های اول‌پائیز شروع‌خواهد شد. شیشه ۲میلیمتری خارجی‌مترمربعی ۱۰۰ریال داخلی حداکثر۹۰ریال ٤ میلیمتری بلژیکی ۳۰۰ریال است .

ساختمان دراعماق جنگلها

بقرار اطلاع بنگاه جنگلها بمنظور سکونت جنگلبانان خود در داخل جنگلها جهت حفظ و حراست جنگل مبادرت باحداث ٦۰ دستگاه‌ساختمان سه اطاقه نموده که تعدادی از آن تکمیل و بقیه در شرف انجام است .

پایان مبارزه‌درخراسان

امروز اطلاع حاصل شد که مبارزه با ملخ درخراسان که بوسیله مامورین ومردم صورت می گرفت بپایان رسیده است .

فکر دعوت استادان خارجی بکنفرانس عالی بازرگانی از بین رفت

قبلا قرار بود که عده‌ای‌ازاستادان اقتصادی دانشگاههای خارجی برای شرکت در کنفرانس تجاری تهران دعوت شوند ولی نظر امر بدو علت اجرا نشده است .

اول آنکه استادان خارجی بامر صادرات ایران و طرق توسعه آن آشنائی ندارند و دوم آنکه بودجه‌ای برای اینکار وجود نداشته است

امسال وضع محصول برنج رضایت‌بخش است

اگر وضع فعلی تایکماه دیگر ادامه پیداکند برنج شمال ازخطر گذشته است

طبق گزارش اطاق بازرگانی بندرـ پهلوی وضع کشت برنج تاکنون رضایت بخش بوده و بر خلاف سال گذشته که زارعین بر اثر کمی‌آب و بالاخره با آمدن سیل محصول خود را از دست دادند تاکنون‌وضع کشت برنج و آب خوب بوده و صدمات بی آبی که به بعضی از نواحی خورده مربوط به بدی تقسیم آب ویااجحاف مالکین بالا دست رودخانه میباشد و اگر وضع بهمین منوال تا یك ماه دیگر پیش برود برنج چمپا از خطر گذشته است و محصول سال آینده رضایت بخش خواهدبود وضع تجارت برنج خوب است و قیمت آن روبترقی است اما بمناسبت نزدیکی محصول نگرانی کم بود نیست مظنه برنج چمپا کیلوئی ۷۵ر۱۱ ریال تا ۱۲ ریال گرده ۵ر۱۳ تا ۱٦ ریال و برنج صدری ۱٦ تا ۲۲ ریال است

بخشنامه وزیرکشاورزی

برای انجام انتخابات‌شوری‌های کشاورزی

امروز وزیرکشاورزی بخشنامه‌ای درمورد تشکیل شوراهای کشاورزی صادرکرد که‌بشرح زیراست .

دراداره‌کل کشاورزی استان ... دراین موقع که قانون تشکیل‌شورا های کشاورزی تصویب وطی‌شماره ۹۹٦۵ـ۸ر٤ر۳۸بآن اداره نیزابلاغ گردیده وبرای اولین بارشوراهای کشاورزی درکشورطبق‌قانون بایستی تشکیل شودمقتضی است‌دراجرای ماده ٦قانون نسبت‌بشروع وانجام انتخابات شوراهای نامبرده طبق‌مفاد قانون مزبور درحوزه عمل‌آن اداره اقدام لازم‌بعمل آید .بدیهی‌است لازمه‌مراتب رابعمل خواهند آورد که‌مفاد قانون باکمال دقت‌وصحت بموقع اجرا گذارده شود .

وصول ایندستور واقداماتی راکه بعمل می‌آورید مرتبا گـزارشی نمایند .

وزیرکشاورزی

اعلام خطر صاحبان کامیونها بکمپانیهای فروشنده کامیون

صبح امروز رئیس اتحادیه کامیون دـاران بخبرنگار ما گفت پس از دستور آقای نخست وزیر درمورد آزادی حمل تیر آهن وسیله کامیون ها، از روز گذشته چندین تلگراف از مالکین کامیونها و سندیکای حمل ونقل خرمشهر بطهران رسیده که بموجب آن مجددا مامورین‌از حمل تیر آهن‌وسیله کامیونهاجلوگیری مینمایند وقریب ۵۰۰ کامیون در خرمشهر متوقف هستند .

نامبرده افزود که صاحبان کامیونها بکمپانی‌های فروشنده کامیون‌ولاستیك اعلام خطر کرده‌اند که چون کامیون ها مدت ۱۵ روز در خرمشهر متوقف هستند صاحبان کامیون قادربتهعدات خود نخواهند بود .

سرمایه یك شرکت شش میلیون ریال افزایش یافت

شرکت های جدیدالتاسیس عبارتند از شرکت بازرگانی جامی‌بامسئولیت محدود که برای واردات و صادرات‌و خرید و فروش کلیه اجناس تشکیل شد سرمایه این شرکت مبلغ یك میلیون و پانصد هزار ریال بمدت نامحدود است و مدیریت شرکت بعهده آقایان باقر حسینی و محمود درخشنده پور می باشد . شرکت دیگر شرکت کومر با مسئولیت محدود است که برای مقاطعه کاری ساختمانی و فنی و راهسازی تشکیل شده سرمایه شرکت یك میلیون ریال بمدت نامحدود است و مدیریت شرکت بعهده آقایان مهندس انترانیك هایراید و مهندس تقی امیر عالیخانی می باشد . در شهرستان یـزد شرکتی بنام شرکت سهامی تولید و بافندگی ماه باف برای توسعه و تولید بافندگی تشکیل شد سرمایه این شرکت مبلغ ۳میلیون ریال‌بمدت نامحدود است و مدیران شرکت آقایان غلامرضا شمسائی و محمود دستمالچیان‌و سیداحمداخوان‌دستمالچی می باشند. سرمایه شرکت آسال با مسئولیت محدود از مبلغ شش‌میلیون ریال به دوازده میلیون ریال افزایش یافت

نرخ خواربار

خبر نگار ما از شرکت تعاونی‌ارتش اطلاع میدهد . که نرخ کالا ها در فروشگاههای شرکت تعاونی مصرف ارتش در این هفته بشرح زیر بوده است :

روغن حیوانی‌اعلا کیلوئی۱٦۵ ریال برنج‌دمسیاه بسیاراعلی۲۵ریال‌برنج دمسیاه اعلی ۲۲ ریال روغن نباتی ویتامینه هلندی ، سفارشی مخصوص شرکت که از هفت‌نوع‌دانه های روغنی نباتی تهیه شده ۷۵ ریال‌ـ لپه باقلا بروجردی ۱۰ ریال لپه تبریزی ۳۲ ریال ـلوبیا چشم بلبلی مشهد ۲۰ ریال ـ عدس پاك کرده قزوین ۱۸ ریال قهوه موکونا بسته بزرك ۵۰ ریال فاب بسته متوسط ۳۲ ریال.فاب بسته کوچك ۲۱ ریال روغن کریسکو قوطی ۳لیتری ۱۳۵ ریال انواع شیرینی تر۵۰ ریال کفش مردانه مدل های مختلف هر زوج ۵۵۰ ریال کفشهای بچه‌گانه بمدل های مختلف هر شماره ۵ر۵۰ ریال..

خبر نگار مااضافه‌میکندانواع اجناس خرازی و کشباف ولوازم آرایش‌زنانه‌ـ پارچه های مختلف و بلور آلات در فروشگاه بفروش میرسد .

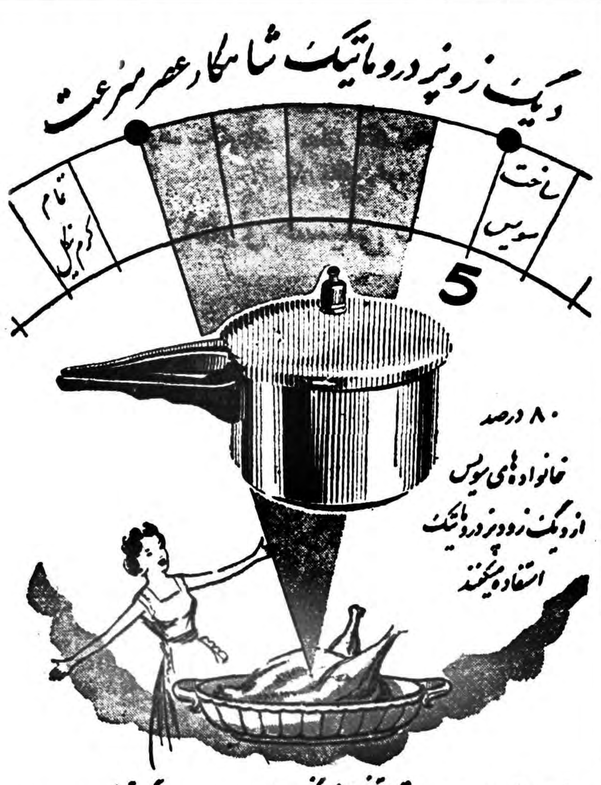

شش خانه درکام آتش

صاحبان این منازل ازفرط بیچارگی به‌بیابان پناه بردند

دوروز قبل هنگامیکه تمام اهالی شهرستان بابل برای شرکت درعزاداری حضرت حسین‌ابن علی علیه‌السلام ازخانه‌های‌خود خارج‌شده وسرگرم عزاداری بودند درقسمت جنوب شهر بعلت نامعلومی آتش‌سوزی مهیبی رخ‌داد که‌دراین آتش سوزی ٦خانه گالی‌پوشی بکلی سوخت .درهنگام وقوع حریق هیچیك از ساکنین خانه‌های مزبور درمنزل نبودند. ومامورین انتظامی که‌درآن حوالی مشغول گشت بودند بامشاهده حریق بلافاصله جریان را به‌مامورین آتش‌نشانی اطلاع‌دادند ولی مامورین هنگامی رسیدندکه خانه‌های مزبور عرق درآتش شده‌بود وخاموش کردن شعله‌های آتش امکان پذیر نبود بهمین جهت فعالیت مامورین آتش‌نشانی صرف آن شد که‌از سرایت حریق بسایر نقاط جلوگیری نمایند. دراین‌آتش‌سوزی خانه‌های مزبور که‌متعلق به پنجنفر ازباربران شهربابل ومرکب از ٦اطاق‌بامقدار ناچیزی اثاثیه بودبکلی سوخت.

خانواده‌های حریق‌زده بحدی مستمند بودند که‌پس ازاین حریق که‌اثاثیه‌مختصرآنانرا بکام خود فروبرد درخارج‌ازشهر به‌بیابان پناه بردند وهم‌اکنون بانتظار کمك نیکوکاران بسرمیبرند. از طرف فرماندار بابل به‌آنان وعده ،کمك داده شده‌است.

سه قلوهای زرشگی!؟

دوروز قبل بدنیا آمدند وهرسه پسر میباشند

ازکرمانشاه خبرنگارما گزارش میدهد صبح دوروزقبل‌بانو عشرت زرشگی همسرآقای غلامعلی زرشگی یکی‌از اهالی کرمانشاه که‌حامله‌بود سه‌قلو زائید نوزادان سه‌قلو که‌هرسه پسرمیباشند کاملا سلامت بودوبانو عشرت زرشگی مادرسه‌قلوهای مزبور نیز حال‌رضایتبخشی دارد این‌خانواده در بخش ۳کرمانشاه درکوچه شاطر صادق لواشی سکونت‌دارند وگفته‌میشود وضع‌زندگی‌آنها چندان رضایتبخش نیست . مخصوصاحالاکه بامتولدشدن نوزادان سه‌قلو در مضیقه کامل‌قرار گرفته‌اند ازنیکوکاران‌وموسسات خیریه‌انتظار کمك دارند امیداست افراد نیکوکاروموسسات‌خیریه ازکمك‌بخانواده سه‌قلوهای زرشگی دریغ نکنند .

آنجا که پسته جای گندم را میگیرد !

گندم وحبوبات مصرفی اهالی ازخارج تامین میشود

چندی است که مالکین و کشاورزان رفسنجان دست از کشت گندم ،جو وسایر غلات کشیده و بپرورش‌درخت های پسته پرداخته‌اند.

اگرچه از نظر کلی تربیت درخت پسته در این منطقه ضروری و مفید بنظر میرسد ولی عدم علاقه کشاورزان بکشت غلات موجب شده است که گندم ،میوه ، حبوبات وحتی‌بیازمصرفی اهالی ازخارج تامین گردد. در حال حاضر نرخ‌ارزاق در رفسنجان گرانتراز سایر نقاط ایران میباشد واین موضوع برای مردم منطقهٔ غله‌خیزی مانند رفسنجان دردآوراست امید میرود کشاورزان این منطقه همانگونه که‌برای پرورش درخت پسته فعالیت میکنند قسمتی از فعالیت‌خود راصرف کشت‌غلات نمایند.

از خبرنگار شهسوار

الاحسان بالاتمام

مدتهامیگذشت که‌براثر کثرت کارو تراکم پرونده‌هادر دادگستری شهسوار تاسیس دادگاه بخش‌در این شهرستان ضروری بنظر میرسید مدتها می گذشت که مردم شهسوار از مقامات مربوطه درخواست داشتند تا با تاسیس دادگاه بخش موافقت شود وبخاطر تسریع در انجام کارهای مراجعین دادگاه مزبور در این شهرستان تشکیل گردد . خوشبختانه سال گذشته باین‌تقاضای مردم‌شهسوار پاسخ مثبت داده شد و یك دادگاه بخش بتصدی یکی از قضات‌پاکدامن در این شهرستان تاسیس گردید و با تشکیل آن امور مربوط بدادگستری تفکیك شد .

مامردم شهسوار از این لحاظ از اولیای محترم وزارت دادگستری‌ممنون ومتشکریم ولی باید بگوئیم شما که این نیکی را در حق ما انجام داده‌اید بیائید و آنرا بپایانش رسانید . میگویند :«الاحسان‌بالاتمام» .

شما هم بیائید و این احسانی را که در حق مردم شهسوار کرده‌اید تمامش کنید. دادگاهی تاسیس کرده‌اید والبته از این لحاظ ما را رهین منت خود نموده‌اید ولی ازبدو تاسیس این دادگاه تاکنون حتی یکنفردادرس علی‌البدل برای این دادگاه اعزام نداشته‌اید فکر این را نکرده‌اید که یکنفر قاضی چگونه میتواند امور قضائی یك شهر بزرك مانندشهسوار را انجام دهد ؟

با اینکه تنها قاضی دادگاه بخش این شهرستان علاوه بر ساعات‌اداری ساعات فراغت خودرا نیز مصروف رسیدگی‌به پرونده‌های معوقه مینماید‌و حتی در روزهای‌تعطیل‌هم بکارمراجعین رسیدگی میکند معهذا روزبروزتعداد پرونده‌های‌قضائی دادگاه افزایش‌می یابد . آیا هنگام آن نشده استکه‌با اعزام یکنفر دادرس علی‌البدل احسانی را که در حق مردم شهسوار کرده‌اید تمام کنید ؟

خداپرست

عزاداری حسینی درشهرستان مذهبی مشهد

بطوریکه درشماره گذشته باستحضارخوانندگان عزیز رسید مراسم عزاداری حضرت خامس‌آل‌عبا درروزهای تاسوعا وعاشورا درشهرستان مشهد بطور باشکوهی انجام‌شد ودرتمام تکایا ومساجد شهر سخنرانان مذهبی بیرامون شخصیت وفداکاری حسین‌ابن‌علی علیه‌السلام و ذکر مصیبت آن‌رادمرد عالم بشریت سخنرانیهائی کردند دستجات عزاداران نیز باسینه‌زنی و زنجیرزنی دراین مصیبت عظمی شرکت نمودند وحتی کودکان شهر مذهبی مشهدنیز باتشکیل دسته عزاداری بذکر مصیبت وسینه‌زنی مشغول بودند .

دراین دوروزه درصحن بزرك وقدیمی بارگاه علی‌ابن موسی‌الرضا علیه‌السلام ازورودستجات عزاداران غوغائی بود. درعکس بالا اجتماع دستجات عزاداران درصحن مطهر ودرقسمت بالای عکس یکی‌از سخنرانان مذهبی مشهد هنگام سخنرانی دراین دوروره تاسوعا وعاشورا دیده‌میشود.

بخیال واهی

همکارش را با داس مجروح کرد

خبرنگار ماازگلوگاه مینویسد : چندی قبل اکبر مجریان یکی از کشاورزان بخش گلوگاه برای آنکه هنگام برداشت محصول‌بهتر بتواند گندمهای مزرعهٔ خودرادرو کند. یکدستگاه موتور « کاموا» محصوص درو کاری خریدو بمزرعهٔ خود آورد. چون محمد علی مجریان صاحب مزرعهٔ مجاور نیز یکدستگاه موتور «کاموا» داشت ، این‌عمل اکبر مجریان را توهینی نسبت بخود تلقی کردو بهمین جهت چندروز قبل هنگامیکه اکبردر مزرعهٔ خودمشغول انجام کارهای کشاورزی بود، محمدعلی مجریان باداس بطرف وی هجوم آورد وبا چندین ضربه او رابسختی مجروح کرد.

عده‌ای از کشاورزان محل ، اکبررا بیکی‌از بیمارستانهای بهشهر منتقل کردند ولی بطوریکه پزشکان مربوطه اظهار میدارند احتمال میرود اکبر براثر ضربهٔوارده بمغز فوت‌کند.

تودیع با فرماندار

خبرنگار ما از تربت جام می نویسد چند روز قبل بمناسبت‌تغییر ماموریت آقای انوری پور فرماندار تربت جام مجلس تودیعی در عمارت فرمانداری برگزار گردید در این مجلس از خدمات صادقانه آقای انوری‌پور اظهار قدردانی شد و هدایای زیادی بمشارالیه اهداء گردید.

سقوط در چاه

بنابگزارش خبرنگار ما از بابلسر چند روز قبل کودك ٦ ساله ای بنام فروغ فرزند عباس روحی کارگر یکی از گرمابه های بابلسر ، هنگامی که در کنار چاه آب گرمابه با عده ای از کودکان همسال خود بازی می کرد ، ناگهان پایش لغزید و در چاه سقوط کرد .

یکساعت بعد که پدر فروغاز جریان با خبر شد با کمك چند نفر مقنی جسد بی جان کودك خود را از چاه بیرون آورد و جنازه با انجام تشریفات قانونی بخاك سپرده شد .

بازدید ازمرکز بهداشت استان

ازاصفهان خبرنگارما گزارش میدهدچندروز قبل‌تیمسار فرزانگان استاندار اصفهان ازمرکز بهداشت استان بازدید بعمل‌آورد دراین بازدید ازقسمتهای مختلف سرویس مامائی وبهداشت مادران وکودکان دیدن شد ودرهر قسمت‌ازطرف بانو ریاحی مسئول سرویس مزبور توضیحات لازم‌داده شد تیمسار استاندار پس‌از پایان بازدیدازفعالیتهای متصدیان سازمان بهداشت استان اصفهان قدردانی نمود ومخصوصا فعالیتهای آقای دکترعبدالوهابی رئیس بهداشت راموزد تحسین قرار داد .درعکس‌بالا هنگامیکه خانم ریاحی مسئول سرویس مامائی و بهداشت مادران وکودکان به‌آقای‌استاندار توضیح میدهد دیده‌میشود.

شهردار ساوه میگوید :

فروش آب بباغداران باعث‌کم‌آبی درشهر شده است

خبرنگار ما از ساوه مینویسد باوجود اینکه شهرستان ساوه دارای چند رشته قنات ورودخانه میباشد معذالك امسال مزارع کشاورزی شهر وحومه در معرض خطر کم‌آبی قرار گرفته است .بهمین جهت چند روز قبل برای آگاهی از علت این امر با آقای سلیمانی شهردار ساوه تماس گرفتیم .

آقای شهردار درباره علت کم آبی شهرستان ساوه در فصل تابستان اظهار داشت :چون قسمتی از باغات شمال شهر براثر خراب شدن موتور های آب در معرض خطر کم آبی قرار گرفته بود وشهرداری مجبور شد که در مقابل دریافت ساعتی‌دویست ریال ،آب مورد نیاز باغات شمال شهر را ازقنات «خیر» تامین کند بهمین جهت اخیرا ساکنین شهر از لحاظ‌تامین آب مصرفی‌درمضیقه قرار گرفته‌اند .

ضما علت دیگر کم‌آبی امسال در قراء حومهٔ ساوه وخشك شدن مزارع پنبه کاری این‌منطقه پائین‌آمدن‌سطح آب‌رودخانهٔ «مزلقان»میباشد .

آقای شهرداردرپایان اضافه‌کرد شهرداری ساوه نهایت کوشش خود را برای تامین آب شهروحومه بکار خواهد برد .

حریق دربندرگاه

گزارش خبرنگار ما از بندر بوشهر حاکی است : چند روز قبل تعداد ۷۵ بسته محتوی چوب شیرین «ریشه مهلك» که‌دربندرگاه بندربوشهر آمادهٔ حمل بخارج‌بود بعلت نامعلومی آتش گرفتو در حدود پانزده هزار ریال خسارت‌وارد آمد .

آتش با حضور آقای سرهنك شادمند رئیس شهربانی وسرهنك سعیدی رئیس سازمان امنیت و اطلاعات بنادر جنوب خاموش شد . بسته های مزبور متعلق به آقای خلیل دشتی یکی از بازرگانان‌بندر بوشهر ... است .

علاوه بر تاسیس مرکز پخش

ایجاد جاده‌ای بین علویجه ونجف‌آباد ضروریست

خبرنگار ما از علویجه اصفهان مینویسد از روزیکه نجف آباد به‌شهرستان تبدیل گردید قرار شد که درعلویجه مرکز بخش تاسیس شود .ولی متاسفانه این‌امر مهم تاکنون انجام نگرفته است .

خبرنگار ما در گزارش‌خود اضافه میکند علاوه بر این بین شهرستان نجف آباد وعلویجه جاده مستقیمی وجود ندارد و اهالی علویجه هنگام‌مسافرت به‌نجف‌آباد مجبورند باصرف هزینه زیادی ابتدا به اصفهان رفته وسپس‌به‌نجف‌آباد عزیمت نمایند . اینك اهالی علویجه ازمسئولین امور تقاضا دارند برای تامین مرکز بخش دراین منطقه و همچنین ایجاد جاده های بین علویجه و نجف آباد اقدام گردد .

خلاصه اخبار خوزستان

آبادان کارگران پالایشگاه آبادان بخاطر تامین مسکن خانواده قربانیان آتش سوزی‌اخیر پالایشگاه حقوق یکروز خودرا پرداخت میکنند.

دزفول پیرمرد نابینائی بنام کریم حسنعلی که میخواست ازپشت بام منزل خود وسیله نردبان پائین بیاید ازنردبان بزمین سقوط کردوآنا جان سپرد .

الیگودرز براثر اقدامات آقای رحیم گودرزی شهردار الیگودرز پیشرفتهای قابل ملاحظه ای درامور عمرانی اینمنطقه حاصل گردیده است .

دزفول کودك ۷ساله ای بنام عبدالعلی که درکنار رود کرخه گردش میکرد براثر طوفان شدید برودخانه افتاد وغرق شد .

فقط ۸ نفر مامور!

تقاضای تکمیل کادرانتظامی رادارند

مدتهاست که‌کادر مامورین انتظامی صومعه‌سرا ناقص‌است ومردم‌ازاین‌لحاظ نگران‌میباشندباسگاه ژاندارمری صومعه سرافقط۸نفرمامورداختیاردارد که این عده نیز اغلب اوقات در ماموریت بسر میبرند و با آنکه رئیس پاسگاه مزبور برای حفظ امنیت این منطقه شدیدا فعالیت میکند معهذابازهم گاه‌وبیگاه سرقتهائی انجام‌میگیرد ویاعده‌ای بعلل‌مختلف‌بجان هم‌میافتند بطوریکه چندروز قبل‌عده‌ای تره‌بارفروش بعلت‌نامعلومی بجان یکدیگر افتادند وبعلت نبودن مامورین انتظامی چندنفر ازآنهامجروح ومصدوم شدند . تقاضادارند برای‌تکمیل کادرمامورین انتظامی صومعه‌سرا اقدام‌لازم بعمل آید .

ازفعالیت متصدیان پنجمین دوره مسابقات قدردانی‌شد

بنابگزارش خبرنگار ماازمشهد بمناسبت جشن برگزاری پنجمین‌دوره اردوی قهرمانی آموزشگاههای کشور وسومین کنگره تربیت بدنی‌ایران درشهرستان مشهد چندروز قبل از طرف فرهنك استان خراسان مراسمی درسالن دبیرستان شاهرضا مشهد برگزارشد.

دراین مراسم آقای حبیبی مدیرکل فرهنك استان نسبت به‌جشن‌برگزاری مسابقات‌قهرمانی آموزشگاهها ازافرادی‌که متحمل زحماتی شده بودند اظهار قدردانی نمود .درعکس بالا آقای حبیبی درمراسم مزبور هنگام قدردانی از زحمات متصدیان مربوطه دیده میشود.

چندخبرخلاصه ازشهرستانها

برای دفع آفات پسته

دامغان بدعوت‌آقای دکتر محمودیان رئیس کشاورزی‌دامغان آقای ناظمی فرماندار وعده‌ای از صاحبان باغات پسته جهت مشاهده نتایج مبارزه با آفات نباتی چند قریه تابعه‌رامورد بازدید قراردادند این‌اقدام بمنظورتشویق صاحبان باغات پسته جهت مبارزه باآفات نباتی صورت گرفته است .

بازدید تاسیسات فرهنگی

دامغان آقای مهدی حاج علیخانی‌بازرس اعزامی وزارت فرهنك باتفاق آقای بهبهانی رئیس فرهنك دامغان ازتاسیسات فرهنگی این‌شهرستان بازدید کردند بازرس مزبور جهت رفع نقائص فرهنك اقدام خواهدنمود .

تاسیس سینما

قزوین اخیرا ازطرف آقای‌داعی یکی‌ازاهالی قزوین‌سینمائی دراین شهرستان تاسیس شده‌است سینمائی مزبور که«باربد »نامگذاری شده‌طی مراسمی باحضور فرماندار ، فرمانده لشکر وعده‌ای ازاهالی افتتاح‌گردید.

سخنرانی نماینده بیمه

دامغان بدعوت فرمانداری دامغان‌آقای منصوری ازطرف شرکت بیمه ایران وارد این شهرستان شد ودرجلسه‌ایکه باشرکت‌عده‌ای ازاهالی در فرمانداری تشکیل گردید پیرامون برنامه خانه سازی شرکت بیمه براساس بیمه عمر سخنرانی نمود .

سقوط درچاه

علویجه کودك دوازده‌ساله‌ای بنام محمد علی‌زمانی ازاهالی علویجه اصفهان برای بیرون‌آوردن یك سطل که از دست زنی بداخل چاه آب افتاده بود داخل چاه شد ولی‌درچاه‌سقوط‌کردومجروح گردید .

ایجاد پل

بروجن ازطرف شهرداری‌بروجن‌برروی‌رودخانه‌ایکه ازاین شهر میگذرد پلی‌ایجاد میشود ساختمان پل مزبور به‌پیمانکار مربوطه وگذارگردیدمو تاسه ماه‌دیگر خاتمه خواهد یافت .

اهداء زمین

شهرکرد ازطرف آقایان‌ابراهیم فرهنك‌وکمال‌شهردار وعده‌ای ازمالکین «قهفرخ» ازتوابع شهرکرد یك قطعه زمین جهت ایجاد آموزشگاه باداره فرهنك واگذارشده است ساختمان این‌دبستان ازمحل پنج‌درصد سهم‌فرهنك ازدرآمد شهرداری ساخته میشود .

دستگیری سارقین

خبرنگار ما از کلاچای می‌نویسد: چند روز قبل مامورین ژاندارمری کلاچای سه نفر از سارقین مسلح این بخش را در قریه «فیل‌سرا» از توابع کلاچای دستگیر کردند .

سارقین مزبور اخیرا منزل‌مسکونی بانو «نگار مهرزاد» یکی از اهالی قریه «فیل سرا» را مورد تهاجم و دستبرد قرار داده بودند .مامورین ۳ نفر سارق مزبور را بنام علی فیل سرائی سالارخانعلی پور و علیجان عباسی با شش عدد پوکه فشنك بدادگاه نظامی ژاندارمری رودسر تحویل دادند .

کنگره شهرداران

گزارش خبرنگار ما از شیرازحاکی است که کنگره شهرداران شهرستان های تابعه استان فارس چند روز دیگر باحضور استاندار فارس در شهرستان شیراز تشکیل خواهدشد د راین کنگره احتیاجات شهرداریهای فارس مورد رسیدگی قرار خواهد گرفت وبرای رفع این‌احتیاجات‌اقدام لازم بعمل خواهد آمد .

یکی اینچنین ویکی آنچنان !

خبرنگار ما از بروجن مینویسد چند روز قبل هنگامیکه مامورین شهرداری بروجن برای تعیین محل چاه عمیق آب بقریهٔ «مزرعه» عزیمت کردند عده‌ای از مالکین این قریه با این امر مخالفت نموده ومانع از کار مامورین شهرداری شدند .

خبرنگار ما در گزارش خود اضافه میکند گرچه مالکین قریهٔ «مزرعه» بااقدام عمرانی شهرداری بروجن مخالفت ورزیدند ولی در قریهٔ «حسن‌آباد» مالکین وکشاورزان ضمن استقبال از مامورین شهرداری برای حفر چاه عمیق آب قطعه‌زمینی را برایگان در اختیارآنها گذاشتند .

انتخاب هیئت مدیره انجمن‌شهر

خبرنگار ماازفلاورجان گزارش میدهد : چند روز قبل بمنظور انتخاب اعضای هیئت رئیسه انجمن شهر فلاورجان ،جلسه‌ای باحضور کلیه اعضای انجمن شهر درسالن شهرداری تشکیل گردید .

دراین جلسه پس ازمذاکرات لازم جهت انتخاب اعضای هیئت‌رئیسه انجمن مراسم اخذرای بعمل آمد ودر نتیجه آقایان اسمعیل رهنما کریم شمسی، غلامحسین رهنما، عباسقلی اله دادیان وحاج عباسعلی کنعانی به سمتهای رئیس ،نایب رئیس ،منشی اول منشی دوم وعضو انتخاب گردیدند باید گفت: این دومین باراست که‌آقای اسمعیل رهنما بریاست انجمن شهر فلاورجان انتخاب میشود .

بازدید پادگان نظامی

طبق گزارش خبرنگار ما از مرزن آباد دو روز قبل تیمسار سپهبد آریانا فرمانده نیروی‌زمینی آرتش شاهنشاهی باتفاق تیمسار سرتیپ مین‌باشیان فرمانده‌تیپ‌یکم مرکز بمرزن‌آباد وارد شد و پس از رسیدگی بوضع پادگان نظامی و بازدید اردوی کندوان بصوب تهران عزیمت کرد.

اشتباهی که ببهای‌جان‌تمام‌شد

بجای دارو، شیشه محتوی امشی‌راسرکشید وجانسپرد

صبحگاه ازخواب بیدارشد وهنوز ازرختخواب خارج نگردیده‌بود که‌ناگهان دردی در دل خود احساس کرد وازشدت درد بزمین افتاد. کریم‌در همانحال که‌بزمین افتاده بود وازشدت دردبخود می‌پیچید بافریاد مادرش رابکمك طلبیدتا مگر براهنمائیهای مادرش باخوردن دارو ازاین دل‌درد لعنتی خلاص شود. کریم طی عمو ۱۳ساله خود دوراز محبت پدردردامان پرمهر مادر بسربرده‌بود و گرچه بازحمات ومراقبتهای مادرش توانسته بود درمدرسه سعدی شهرستان مهاباد ثبت‌نام‌نماید وتاسال پنجم دبستان را تحصیل کند ولی برای تامین هزینه زندگی در هنگام تعطیلات تابستانی بشغل‌عملگی مشغول میشد وباینوسیله تاحدی بمادرش کمك میکرد.

آنروز هنگامیکه از خواب بیدارشد تابرای رفتن برسرکار آماده شود بااحساس‌دل‌درد شدیدمادرش‌را که‌درمحوطه منزل مشغول انجام کارهای خانه‌بود بکمك طلبید ولی مادر کریم که‌وضع دل‌درد فرزند ۱۳ساله‌اش‌را نمیدانست ازمیان محوطه منزل ویرا راهنمائی کرد تااز داروئی که‌شیشه‌آن دربالای طاقچه اطاق است‌بخورد کریم که شدت دل‌درد حواسش‌را پریشان کرده بود بجای شیشه محتوی دارو اشتباها شیشه محتوی امشی راکه آلوده بسم«دردت» بود سرکشید لحظه‌ای بعددر برابرچشمان اشکبار مادرش جان سپرد.

در چهارگوشه اجتماع

خانه سالمندان

این خانه مال کسانی است که لااقل ۶۵ سال داشته باشند !

هیئت نمایندگی ایران درملاقات با رئیس جمهور آلمان

از خانه جوانان بخانه سالمندان میرویم ... درشماره‌گذشته همراه آقای دکترجلالی بخانه جوانان رفتیم . امروز ایشان مارا بخانه سالمندان دعوت کرده‌اند.

خانه سالمندان ، قبلا یك قصر با شکوه قدیمی بوده است . چند شهرداری که در مجاورت هم قرار دارند این قصر قدیمی را تبدیل بخانه سالمندان کرده اند و در آن مردمانی که قد خمیده ، موی سپید ، پیشانی چین خورده دارند آخرین سالهای عمر خود را باخیال راحت می گذرانند .

در خانه سالمندان سی اتاق‌خواب و در هر اتاق وسائل کافی زندگانی وجود داشت . هریك از این اتاقها را پیرمرد یا پیرزنی برای خود انتخاب کرده است که حداقل سنش نباید از ۶۵ سال کمترباشد. اثاثیه اتاق را پیرزنها وپیرمرد ها مطابق سلیقه خودشان تهیه‌وتنظیم می کنند . مثلا یکی که به‌زندگانی قدیمی دلبستگی دارد اتاقش را بسبك اتاقهای قرن پانزدهم تزئین می کند . یکی که طرفدار زندگانی مدرن است اتاقش هم مدرن است. اثاثیه اتاقها را پیر مرد ها وپیرزن ها از خانه خودشان بخانه سالمندان منتقل می کنند .

در خانه سالمندان ، بیشتر ازهمه چیز عکس ها و تابلوهائی از افراد خانواده آنها ، از فرزندان ، نوه‌ها، نتیجه ها و گاهی نبیره های اعضاء خانه سالمندان جلب توجه می کند. اتاق‌پیر مرد ها غالبا پر است از میز تحریر و قلم و کاغذ و اتاق پیرزنها را وسائل دوزندگی ، گل دوزی ، نقاشی پر کرده‌است . یك سالون بزرك پذیرائی هم در خانه سالمندان وجود دارد که سالمندان آنجا گرد هم می نشینند و از خاطرات خودشان برای همدیگر نقل می کنند .

سالون سینما و تاتری هم وجود دارد که هر هفته یکی دوبار برحسب درخواست سالمندان فیلم های مناسبی در آنجا بمعرض نمایش گذارده میشود و یا هر ماه یکبار نمایشاتی جهت آنان ترتیب داده می شود . در این نمایشات عده ای هنرپیشه بطور رایگان و افتخاری و یا از طریق‌دعوت بخانه سالمندان می آیند و برای آنان نمایشاتی ترتیب می دهند . در تمام اطاقهای خانه سالمندان رادیو وجود دارد. و در سالن عمومی یکدستگاه‌رادیو تلویزیون نصب شده است که هرکس مایل باشد می توانند در تمام اوقات شبانه روز از آن‌استفاده نماید .

کتابخانه‌وقرائت‌خانه قصرسالمندان نیز از هر لحاظ مجهز و آماده‌است که سالمندان یاهرکس که‌خواست بتواند از کتب آن استفاده نماید.

در قرائت خانه انواع کتب و مجلات علمی ، اقتصادی و سیاسی و روزنامه ها آماده است و در دسترس اشخاص قرار می گیرد .

هرکس وارد خانه سالمندان می شود در اولین قدم مشاهده می کند عده ای پیرمرد و پیرزن که گذشت زمان چین وچروك زیاد بر پیشانی آنها افکنده و مو های سر و صورتشان را چون کافور سفید نموده‌استوبا قیافه ای خندان و بشاش دور هم نشسته و ازاین‌در و آن در گفتگو می کنند

مسن ترین عضو خانه ...

بعضی از آنان بعلت کبر سن و کهولت‌زیاد خمیده و علیل بنظر میرسند و با عصا راه میروند . مسن ترین عضو این خانه کسی است که سن او ۹۶ سال است و سابقا در قصری مجلل در ایالت «شللزویك هل اشتین» زندگی می کرد . کنت ۹۶ ساله پس از جنك بین‌الملل اول قصر خود را برای موزه بدولت واگذار کرد و خود مدتی است تنها در خانه سالمندان در عین رفاه و آسایش زندگی می کند . تزئین اطاق او نیز حکایت از زندگی اشرافی سابق او می کند .

منظور چیست ؟

هنگام مشاهده خانه سالمندان که بوسیله یك زن و شوهر اداره می شد سئوال کردیم که منظور از تاسیس این قبیل خانه ها برای سالمندان چیست؟ جواب داده شد : شهرداری ها ضمن تجربیات و مطالعاتی باین نتیجه رسیده اند که عده ای از پیرمردان و پیر زنان پس از طی‌زندگی‌اجتماعی‌وخانوادگی اغلب در خانه خود نزد اقوام و فامیل خودشان بناراحتی زندگی می کنند . بعضی آنها که اولادشان ازدواج نموده و یا از خانه خارج شده و یا عروس و داماد جدیدی بخانه خود وارد کرده اندکه در صورت اول انزوا آنان را ناراحت می کند و در صورت دوم چون نسل جوان وجود سالمندان را در خانه مزاحم تشخیص می دهد لذا عرصه زندگی بر هردو طبقه تنك می آید ، نه سالمندان باجوانان توافقی دارند و نه جوانان میتوانند با پدران و مادران پیر خود هم‌افق زندگی‌کنند بعلاوه وجود سالمندان از جوانان سلب آزادی می کند انصافا راحتی سالمندان با بودن جوانان تامین نمی شود.

این اشخاص اکثرا کسان خود را در جنك و یا بطور عادی ازدست داده و یا دست روزگار آنان را بکلی از اقربا و بستگان خود دور ساخته . بنابراین بقول عوام دنبال «هم دندان» می گردند تا بتوانند خاطرات گذشته‌خودرابرای‌یکدیگر تعریف کنند و در محیطی ساکت و آرام باقیمانده عمر خود را بسر برند . و چون برای هرکس میسر نیست که تمام وسائل زندگی را برای خود فراهم آورد و یا چنین محیط آرامی را در چنین نقطه ای بوجود آورد لذا شهرداری ها و دولت با کمك یکدیگر چنین‌خانه هائی برای سالمندان بوجود می آورند تا از آنان بتوانند در عین رفاه و آسایش نگاهداری و پذیرائی نمایند .

بیمه سالمندان ...

اخیرا بیمه هائی بنام بیمه سالمندان بوجود آمده که افراد قبل از اینکه بدرجه تقاعد وکهولت برسند همه ماهه مبلغ ناچیزی از عایدی خود را بصندوق بیمه‌پیری میپردازند تا بیمه مزبور آنان را در سنین کهولت و پیری بهزینه خود نگاهداری و پذیرائی نماید شهرداری ها در معرفی این قبیل اشخاص بخانه سالمندان ، نوع زندگی و فامیل‌و شئون ومقامات هر یك از هر کدام را در نظر گرفته آنها را به تناسب نوع‌زندگی و مقامی که داشته اند بیکی از خانه های سالمندان معرفی می نمایند ، بنابراین افراد هر خانه هم افق بوده و تناسب اخلاقی و روحی و اجتماعی افراد هر خانه قبلا در نظر گرفته شده است . خانه های سالمندان نیز مثل خانه های جوانان بتعداد زیاد در نقاط مختلف آلمان بچشم میخورد .

ماهی چندبار عده ای از خانهٔ جوانان بملاقات سالمندان‌در خانه سالمندان می آیند و نیز روز های معینی عده ای از سالمندان برای ملاقات جوانان بخانه جوانان‌میروند این ملاقات ها و بر خوردها نتایج اجتماعی‌واخلاقی زیادی دربردارد، هم نسل جوان از تجربیات‌سالمندان برخوردار می شود و هم روحیه سالمندان تقویت و به آینده مملکتشان امیدوار میشدند .

سمنان

نتیجه آمارگیری حوزه سمنان منتشرشد

ازطرف اداره آمار عمومی نتیجه آمارگیری حوزه سرشماری سمنان انتشار یافت.

بموجب این آمارجمعیت این‌حوزه نودو ششهزار و هفتاد وهفت تن‌و جمعیت نسبی درهرکیلومتر مربع۴نفر و جمعیت شهرستان سمنان بیست ونه‌هزار وسی‌شش نفراست.

حوزه مذکور دارای ۲۷۴ دهکده است که‌هر یك کمتر ازپنجهزار نفر جمعیت دارد.

درحوزه سرشماری سمنان بیست وپنجهزار نفر افراد دهساله ببالا سرگرم کارهای تولیدی هستند ۵۲ درصد ازمردان سمنان کشاورزی میکنند ۴۰ درصد حرفه‌های فنی و صنعتی دارند ۷درصد خدمات‌عمومی دارند وبقیه کارهای گوناگون انجام میدهند.

اسناد مهم تاریخی

بقیه ازصفحه هفتم

ممالك بیگانه از لحاظ‌محل وساختمان ووسائل از آبرومند ترین سفارت های خارجی است ، مسافری که از لندن بازگشته بود تعریف می‌کرد که اتومبیل سفارت کبرای شاهنشاهی ایران در لندن دربین انگلیسها ضرب المثل زیبائی و وقار است محل سفارتخانه‌ها نیز در میان زیباترین ووسیع ترین ساختمانهای پایتخت های جهان انتخاب میگردد بطوریکه به شئون و حیثیت ایران حتی‌المقدور لطمه‌ای وارد ننماید.

زیباترین و بهترین سفارتخانه ایران در حال حاضر،سفارتکبرای شاهنشاهی ایران در بغداد میباشد که از بهترین سفارتخانه‌های جهان بشمار میرو .

تعداد کارمندان

مطابق آخرین آمار موجود دروزارت خارجه ، تعداد کل کارمندان رسمی وزارت خارجه ۳۴۵ نفر میباشد که از اینعده ۲۹۴ نفر کارمندسیاسی و ۵۱ نفر کارمند اداری میباشند یك نکته قابل ذکر این‌است که‌نمایندگی های سیاسی ایران در کشورهای بیگانه علاوه برکار مندان ایرانی. یك نفر کارمند بومی هم در اختیار دارند که از طرف نمایندگی استخدام میشود ولی برکناری وی بنابدستور وزارت خارجه است .

کارمندانی که در استخدام وزارت خارجه وارد میشوند ، تحتشرایطی هستند که‌ذکر آن‌دراینجابیموردنیست. آن شرایط عبارتند از ایرانی‌الاصل بودن ، تندرستی و نداشتن نقص بدنی ، حداقل سن ۲۳و حداکثر ۳۲ سال ، عدم محکومیت به فساداخلاق ،عدم محکومیت به جنحه یا جنایت، انجام خدمت نظام یا در دست داشتن برك معافیت دائم ،نداشتن همسرخارجی وداشتن حداقل گواهینامه‌لیسانس در یکی از رشته‌های علوم سیاسی ، اقتصادی و قضائی .

واما مطابق آئین نامه اساسی‌وزارت امورخارجه که درسال ۳۴ بتصویب هیئت‌وزیران رسیده مدت ماموریت مامورین در خارج چهارسال میباشد که در صورت ضرورت‌مملکت‌باتصویب هیئت وزیران تامدت یکسال دیگر ماموریت کارمندی را تمدید کرد ولی زیاده بر پنجسال بموجب تمدید اقامت اتباع ومامورین ایران د رخارج هیچ ماموری نمیتواند در خارج توقف‌نماید.

بموجب تصویب نامه مصوب سال ۳۷ که متمم اساسنامه وزارت امور خارجه میباشد در کشورهای بد آب وهوای آسیا و آفریقا مامورین حق دارند که پس از سه سال خدمت‌در نمایندگی تقاضای مراجعت بمرکزرا بنمایند. حداقل مدت توقف لازم در مرکز برای امکان اعزام‌به ماموریت های کشورهای اروپا و آمریکا دو سال و کشورهای آسیا و آفریقا یکسال میباشد ولی کارمندانی که پس از سه سال خدمت در نقاط‌بد آب و هوا بمرکز مراجعت کرده‌اند استثنائا حق دارند پس از یکسال‌توقف د رمرکز به ماموریت در کا اروپائی وآمریکائی نیز بر

نشریه جدید وزارت‌کار

اخیرا بولتن و نشریه‌ای از طرف اداره اطلاعات و نشریات وزارت کار تهیه شده است شامل‌اخبار کارگری و دستورات و راهنمائی های لازم‌برای کارگران،این‌نشریه در نوع خود از هر جهت جالب و بیسابقه بوده و مطالعه مطالب آن برای کارگران و همچنین اعضای وزارت کار لازم و قابل‌استفاده‌است‌واقدام اداره‌اطلاعات‌و نشریات وزارت کار و آقای شیرازی رئیس‌آن اداره قابل توجه و مفید است .

شورای همکاری برزن‌ها

درانجمن محلی شرق باغ‌صبا

نمایندگی بیمه را بداروخانه‌ای میدهیم‌که حاضر باشد شبانه روزی کار کند

در سی وهفتمین جلسه انجمن محلی شرق باغ صبا پیرامون کشیك شبانه داروخانه ها ،تاسیس درمانگاه ، تسریع در آسفالت خیابانهای دانش ،بی‌ستون ،شاه صفی صحبت شد .

دونفر از مدیران داروخانه‌ها بنابدعوت انجمن در جلسه حضوریافته بودند که موضوع تنظیم و برقراری کشیك شبانه داروخانه ها با حضور آنان مطرح شود . بعد از مذاکرات لازم چنین تصمیم گرفته شد که۹ نفر مدیران داروخانه ها باتفاق آقای دکتر عابدینی جلسه‌ای تشکیل و ترتیب برقراری کشیك شبانه را بدهند .

ضمنا صحبت شد که چون از شرکت سهامی بیمه ایران تقاضا خواهد شد جهت فرهنگیان وکارمندان دولت «که‌بیمه می‌باشند» بیکی‌از داروخانه‌های این منطقه نمایندگی بیمه بدهند از طرف‌انجمن‌اقدام شود تااین نمایندگی را فقط بداروخانه ای‌بدهند که حاضر باشد بطورشبانه روزی کار کند .

سپس صحبت ازکشیك پزشکی وطبیب بیمه بمیان‌آمد. آقای‌رئیس‌انجمن اظهار داشت از طرف انجمن تقاضا میشود تاشرکت بیمه ایران طبیب بیمه‌ای برای این منطقه تعیین نماید و بسیار بجا خواهد بود اگر آقای دکتر عابدینی بخاطر کمك باهالی نمایندگی بیمه و کشیك شبانه راعهده دار شوند .عده‌ای دیگر از حضار نیز همین تقاضارا داشتند ودر نتیجه آقای دکتر عابدینی قبولی خودرا بااین تقاضابیان کرد و قرارشد در زمینه طبیب وداروخانه شرح لازم بشرکت‌بیمه ایران نوشته شود .

موضوع تقاضای تاسیس درمانگاه در مجاورت مسجد نوریانی ـ خاموشی بعداز نیمه شب خیابانها و کوچه های محل گودال قسمت‌جنوبی خیابان سلیم ـتسریع در اسفالت خیابانهای دانش ـبیستون وشاه صفی ـ یکبار دیگر مطرح و تصمیم گرفته شد که‌توسط رئیس انجمن بترتیب شرح لازم بوزارت بهداری ـشرکت برق فیروز ـ و برزن ۱۳ مرقوم و جهت تسریع در اسفالت مستقیما بشرکت مقاطعه کار مراجعه وتاکید لازم بعمل آید .

بنا به پیشنهاد آقایان دکتر نیك نژاد ودکتر عبوری وموافقت انجمن تصویب گردید که‌جلسات هفتگی انجمن‌بمناسبت‌ایام عزاداری وگرمای تابستان تا ۳۰ مرداد تعطیل شود و به آقای سلیمی پور رئیس انجمن اختیار داده شد تادر غیبت هیئت مدیره امور انجمن را رسیدگی ودنبال نمـــایند .

آقایان سلیمی پور ـجواد قدیمی ـرکن‌الدین احمدی ـدکتر بلوری محمود سلیمی ـسرهنك سعیدی ـحریری ـسرهنك شایسته ـمصباح ثقفی ـدکتر عابدینی ـنوبری ـبهنیا ـیوسفیان ـقوام شهیدی ـامیر مختاری ـسروان زالتاش ـخسروی ـ دکتر رفیع‌زاده ـدکتر امینی و سرگرد آریائی رئیس کلانتری ۲۵در جلسه انجمن محلی شرکت‌داشتند

بررسی تاریخ روابط ایران وشوروی

نطق متین نماینده ایران در مجمع عمومی سازمان ملل متفق

آقای تقی‌زاده درلحظات بحرانی تاریخ ایران درمجمع عمومی سازمان چه‌نکاتی‌را اظهارداشت

سیاست خشونت آمیز دولت شوروی و نقض پیمان سه جانبه و عدم اعتنا باستقلال و تمامیت‌ارضی و حقوق حاکمیت ایران و چگونگی رفتار مقامات نظامی ارتش سرخ در ایران که مانند آن بود خاك دشمن را فتح کرده و کشوری در اشغال نظامی آنهاست و یاآنکه در مستعمره خود هستند و مختارو مطلق العنان میباشند ، و تهدید مستقیمی که ملت ایران درمعرض آن قرار گرفته بود ، موجب گردید که ملت ایران مرد مردانه وعلیرغم سیاست احتیاط کارانه دولتین آمریکا و انگلستان ، در آستان تشکیل مجمع عمومی سازمان ملل متفق یا قیافه گشاده و قدمهای استوار با جبین مزین بنور غرور ملی ،وارد بمجمع سازمان ملل متفق گردد. در حقیقت این لحظهٔ بزرگی در تاریخ ایران بود .

پس از چهارده سال که از آن ماجرا میگذرد ، گوئی همین‌دیروز بود که نمایندگان ملل عالم ، خبرنگاران جراید و مطبوعات جهانی ، مفسرین و نویسندگان صاحب نظر ، حقوق دانان ، سیاستمداران ، و رجال بزرك‌دنیای بعد از جنك ، میدیدند که هیئت نمایندگی ایران وارد این جلسهٔ بزرك بین المللی شده و در پیشاپیش آنها آقای سید حسن تقی زاده با موی سپید و سیمای نورانی خود نظیر تصویر خیالی و یا سایه و طیف رئیس بزرك کهنه‌ی قدیم ، در معابد باشکوه باستانی قدم برمیدارد و بقصد ارشاد و هدایت دول جهان‌براه‌راست وراهنمائی‌آنها بسوی حق وعدالت روبه تریبون‌یا منبر بین‌المللی سازمان ملل‌متحد پیش میرود.

بعد از ظهر روز سه شنبه‌پانزدهم ژانویه سال ۱۹٤٦ بود که رئیس هیئت نمایندگی‌ایران پشت‌تریبون سازمان ملل متحد قرار گرفت و اظهار داشت :

« ... کشور ایران از بدوایجاد سازمان ملل متحد از اعضائی است که با وفاداری کامل برای منظور اصلی آن که پیروزی و حفظ‌صلح باشد کمال مساعدت را کرده و کلیه منابع خود را در دسترس ملل متحد گذارده است و باآنها در این راه اشتراك مساعی نمود ایران آنچه در استطاعت‌داشت‌درراه منظور مشترك که عبارت ازپیشروی افکار ملل متحد بود کوشید ،ایران چنان خدمات بزرگی برای متفقین انجام داد .که عنوان پل پیروزی برآن اطلاق شد.

ایران در این خدمات هیچ‌پاداشی را انتظار نداشت جز آنکه ملل بزرك بمواعید و تعهدات خود که در پیمان سه جانبه و منشور تهران بدان اشاره شده است و پیشوایان سه دولت‌بزرك یعنی مارشال‌استالین و مستر چرچیل و مرحوم روزولت آن را امضاء کرده‌اند و خدمات شایان توجه ایران را به پیشرفت مقاصد جنگی ملل متفق عینا و صریحا مورد تصدیق قرار داده‌اند، عمل کند.

ما در کنفرانس سانفرانسیسکو برای بنای این سازمان اشتراك مساعی کردیم و افتخار آن راداریم که با سیزده کشور دیگر برای پیشرفت کار کمیسیون مقدماتی ملل متحد،واردکار شده وبعضویت این کمیسیون انتخاب شدیم .در این کمیسیون مقدماتی شالوده‌این مجمع را با جدیت و سعی فراوان ریختیم و خالصانه و مخلصانه کار کردیم که نتیجه‌آن اکنون در مقابل آقایان گذارده شده‌است .

ما مایل بودیم که این‌سازمان برای استقرار صلح ورفع پریشانی ملل کار کند بنا براین تصور میکنیم که ما بعنوان یك عضو صلحجو و ذیحق که امیدوبیمهای خود را محول بجرگه ملل متفق نموده‌ایم میتوانیم در این موقع که مجمع شروع بکار نموده است مطالب خود را عرضه بداریم چشم ایران در انتظار صدور نتیجه قضاوت شماست و با مطلبی که عرضه داشتم اجازه میخواهم که چند کلمه در باره ایران که اکنون دروضع اسف انگیزی میباشد صحبت کنم :

« ... ایران با شورای امنیت که فروع آن در شرف تکمیل‌است ارتباط نزدیك دارد ما در ضمن الحاق بمنشور صلح که وسائل استقرار صلح را در جهان فراهم مینماید و نیز بکلیه ملل فرصت میدهد که در کشور خود بنحوی که خالی از بیم و هراسی و دخالت دول بیگانه باشد زندگی کرده و از حقوق حقه خویش با پشتیبانی مجمع ملل برخوردارباشد ، امیدوار بودیم که با این وضع زندگی کنیم ولی فعلا اظهار می نمایم کشور ما با دلائل فراوانی که در دست دارد امید باین زندگی را ندارد که متکی بقوائی باشد که حافظ حقوق کشور های کوچك باشد ...»

«... اوضاع جاری ایران طوری است که خودداری از شرح آن برای ما دشوار است . نمایندگان محترم اطلاع دارند که ایران‌اکنون دورانی را میگذراند که بسی پر تشویش میباشد. وضع ایران‌اکنون مشمول ماده چهاردهم اساسنامه مجمع شده است ،این مسائل را ممکن بود بعنوان اینکه بروابط دوستانه ملل متفق خلل وارد نکند مطرح نکنم ولی چون‌با اینکه سابقا امیدوار بودم که این مشکلات در موارد دیگر حل‌خواهد شد، این امر صورت نگرفت لذا مایوس شدم که از طرق دیگر بتوان آنرا حل نمود قضیه ایران سابقا بنحوی بود که مشمول‌دستور قبل از پنجم ژانویه قرار میگرفت، در آن وقت با این عنوان که کلیه وسائل برای حل مشکلات رضایت بخش است تصور میرفت و ما در انتظار بودیم که قضیه بوسائل دیگر حل شود و میخواستیم که این مسئله بمجمع که کار های مهمی در پیش دارد محول نگرددو مجمع سازمان ملل متفق را از رسیدگی باین امر معاف داریم‌ولی اکنون محقق شده است که‌موضوع ایران باید باین سازمان که‌برای رسیدگی بهمین‌مقاصدتشکیل شده و اساسنامه آن نیز برای این‌منظور تنظیم گردیده است، محول گردد. اینجانب اینك وظیفه خود میدانم که موضوع ایران را در مجمع عمومی سازمان که وظیفه‌اش رسیدگی به‌آنست مطرح کنم و باید بگویم که ایران در نهایت زحمت است بنا براین خواهش میکنم که موضوع ایران موردنظر قرار بگیرد. و بدون تردید باید آشکارا عرض کنم که این مسئله بمنزلهٔ یك آزمایش روشنی برای ایفای وظیفه مجمع است که باید با روح منصفانه و حقیقت، بازرسی و مورد قضاوت اعضاء قرار گیرد و نتیجه آن بمنصه ظهور برسد.

قدر مسلم این است که این‌یك آزمایشی برای ملل کوچك بمنظور اطلاع از قضاوت دول بزرك در مورد خود میباشد و میزان‌اطمینان و اعتماد آنها را نسبت بمجمع ملل متفق تعیین مینماید.

اینجانب بهترین طرز بیان‌مقصود خود رانقل ازگفتار پیشوایان ملل بزرك نمود میگویم که حق رای مخالفت و یا «وتو» که در کنفرانس سانفرانسیسکو به آن اشاره شده است‌در اینمورد صدق نمیکند ونیز از اظهارات سناتور «واندن برك براند» اتخاذ سند مینمایم که‌گفته بود :

« ما میدانیم که دول بزرك از نیروی عظیم خود سوءاستفاده‌نکرده و آن را بر علیه ملل کوچك بکار نخواهند برد. ملل کوچك همواره میتوانند صدای خود را در محیط آزاد بسمع جهانیان برسانند ».

« همچنین یکی از اعضاء مبرز دیگر سازمان ملل متحد یعنی‌مستر برنزوزیر امورخارجه ایالات متحده آمریکا در روز ۲٤ نوامبر اظهار داشت که : مللی مانند ایران در کنفرانس سانفرانسیسکو تشویق شده‌اند که بحسن نیت سازمان ملل متحد اطمینان و اعتمادداشته باشند .»

« این گفتار اکنون در مورد ایران صدق مینماید و بیمورد نبود که‌درمقابل کلیه خدمات‌صادقانه‌ای که ایران در راه پیشرفت مقاصد ملل انجام داد ما تقاضا هائی‌داشته باشیم ولی ما هیچگونه پاداشی از این خدمات نمیخواهیم جزاینکه حقوق حقه خود را چنانکه درماده اول و دوم و بند سوم و چهارم منشور ملل متحد تصریح شده‌است اکیدا و با حسن نیت بدست آورده و مشمول مواد مذاکره واقع شویم .

بحث درباره این گفتار متین رئیس هیئت نمایندگی ایران و انعکاس عمیق و جهانی آن را و اینکه چگونه دولت شوری باز هم بیشتر در صدد برآمده بود که با مغالطه و سوء استفاده از قدرت مادی خود ، مقاصد توسعه طلبانه خویش را در ایران پیش ببرد بیادداشت دیگر موکول می‌نمائیم.

کارخانه چیت‌سازی بهشهر تابع این شرکت نوزده (۱۹) قلم اجناس باطله‌موجود درانبار کارخانه را از طریق مزایده بفروش‌میرساندداوطلبان میتوانند بادریافت برك مشخصات‌شرایط مزایده‌درتهران ازدفتر شرکت واقع درخیابان شاهرضا کوچه فتوحی ودر بهشهر ازدفتر کارخانه پیشنهاد خود راتاآخر روز دوم مرداد ۳۸به‌دفتر کارخانه تسلیم‌وسید دریافت‌دارند. روز قرائت پیشنهادهاروز سوم‌مرداد ۳۸می‌باشد وحضور داوطلبان درجلسه آزاد است .

شرکت سهامی‌نساجی ایران

۱ـ۲ آـ۱٤۰۱۰

آگهی مزایده

سهامی انتشار

با عاملین فروش سهامی انتشار در شهرستانها آشنا شوید

شاهرود	فروشگاه جاوید	کرج	آقای هراج ملکیان
گرگان	آقای رضا کلانتری	مراغه	آقای حمید بلوغی
ساری	آقای حسین مفتاحی	رشت	آقای مهدی آستانه‌ای
اردبیل	آقای میرسیك زنیس‌زاده	کاشان	آقای حسن فرشید پور
بندرپهلوی	آقای محمد خانفی	سمنان	آقای علی محمد شریعت پناهی
تبریز	آقای ابراهیم یاغچی	لاهیجان	آقای ناصر شیروانیون
گنبد قابوس	آقای محمد کرامتی یزدی	رضائیه	آقای علی جعفی
اراك	آقای اکبر منصور	فومن	آقای سید جلیل مقیمی
شهسوار	آقای پرویز نجومی	قم	آقای سید علی سرکشیکیان
همدان	آقای علی وبرادران کورکی	کرمانشاه	آقای اژدری
رشت	آقای جعفر شیروانیون	بابل	آقای محمد رضا رجائی
قزوین	آقای محمد علی ذاکرانی		

از سایر شهرستانها نماینده فعال پذیرفته میشود

شرکت سهامی سهام انتشار تهران ، شاهرضا ـ کوچه فتوحی ـ تلفن ۶۹۳۹۰-۶۹۵۹۶-۶۷۸۳۵

یخچال بردا BREDA

زیبا - کم مصرف

محکم - ارزان

باضمانت ۵ سال

هرخانواده باهر بودجه میتواند یك یخچال بردا تهیه کند زیرا ازلحاظ ارزانی باسایر مارکها غیرقابل رقابت است

شرکت روکار خیابان فردوسی بالاجنب ارفرانس شماره ۱۰۵ تلفن ٤۷٤۵۰ زهره

ازشهرستانها نماینده فعال میپذیریم آـ۱٤۰۹٦

ایرانیت

ترکیب پنبه نسوز وسیمان

برای پوشش بامها ولوله کشی آب وفاضل آب

پوشش بامهای خود را میتوانید باهمان قیمت شیروانی از ایرانیت بسازید. ایرانیت با ورق آهن قابل مقایسه نیست زیرا نه رطوبت درآن تأثیر میکند ، نه زنگ میزند ، نه گرما را ازخود عبور میدهد و نه خطر حریق دارد وعلاوه برآن بسیار زیباست .

شرکت سهامی ایرانیت : خیابان شاهرضا ـ کوچه فتوحی ـ تلفن ۶۹۳۹۰

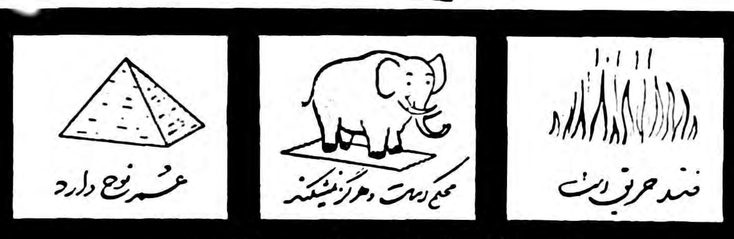

IRANIT

کانون تجمل زیبا

شرکت سهامی ایرانیت حاضراست برای نصب ورقه‌های ایرانیت ساختمانهای‌شماخرپا تهیه‌کند. وحتی تمام اعمال نصب ورقه‌ها ولوله‌های ایرانیت ساختمان شمارا بعهده بگیرد. علاوه براینها شرکت سهامی ایرانیت برای‌راهنمائی‌شماودادن هر نوع اطلاعات فنی بشما همیشه آماده‌است.

آـ۱٤۰۵۲

برای اطلاع دانشجویان داخلی دانشکده حقوق

۱ـ قرعه‌کشی روز۳۰ مردادساعت ۸ونیم‌صبح درمحل‌دانشکده حقوق انجام میشود .

۲ـ ثبت نام برای امتحانات تجدیدی روزهای ششم وهفتم وهشتم شهریور بعمل می‌آید .

۳ـ امتحان کتبی تجدیدی روزدهم شهریورشروع میشود .

۱ـ۲ آـ۱۳۹۹۸ دفتر دانشکده حقوق

آیاقاتل عظیفه واقعاً دیوانه است

بقیه ازصفحه اول

دکتربوشهری ودکتر حجازی وکلای دیگر سید حسین دربیرون‌دادگاه مشغول مذاکره بودند وپیرامون نظریه پزشکان بحث میکردند مقارن همین ساعت هیئت پزشکان‌واردکریدورجلوی دادگاه شده وباطاق جداگانه‌ای رفتند آقای دکتر میرسپاسی در کنار آقای سید محمد باقر حجازی روی‌نیمکتی درکریدور نشست ومدتی ایندو با یکدیگر گفتگو کردند .دکترمیرسپاسی میگفت آقادرایران بقدری بیمارروحی فراوان است که‌من در خیابان جرات ندارم اتومبیل برانم هرلحظه ممکن است مجنونی بیاید وجلوی اتومبیل من‌بخوابد .این حقیقتی است که عرض میکنم‌درهیچ‌کجای‌دنیامانندایران‌بیماران روحی در خیابانها رها نمیسازند و بمحض آنکه احساس کوچکترین ناراحتی روحی در کسی کردند او را به‌بیمارستان برده معالجه می کنند و یا در محلی نگاهداری می نمایند ولی در ایران این نکته رعایت نمیشود و دلیلش هم سید حسین غروی بود که بجای اینکه در محلی از وی مراقبت شود در خیابان با مرحوم سروان عطیفه بر خورد کرد و از روی جنون او را بقتل رساند . صحبتهای دکتر میر سپاسی گل انداخته بود که قضات برای تعویض لباس به اطاقی‌رفتند و اطباء نیز وارد دادگاه شده در جاهای خود قرار گرفتند ولحظه‌ای بعد دکتر مجتهدی دادستان در حالیکه لباس‌رسمی‌بتن‌داشت‌وحمایل سرخ رنگی بسینه‌اش آویزان بود وارد دادگاه شد و در کرسی دادستانی قرار گرفت .

لژ مطبوعات نیز مملو از افراد متفرقه شده بود و مامورین هرچه میخواستند آنها را از آن جا خارج کنند ممکن نمی شدوبهمین جهت چند بار سرو صدا به‌پاخاست و باوساطت عده ای موضوع‌خاتمه یافت . ولی خبرنگاران از بی‌نظمی که در لژ مطبوعات رخ داده بود ناراحت بودند .

سید حسین آمد

مقارن ساعت نه ونیم ناگهان همهمه ای بگوش رسید و سید حسین غروی متهم در حالیکه‌همان لباسهای روز قبل یعنی کت عنابی و پیراهن سفید یقه باز و شلوار آبی و گیوه کهنه را به پا داشت با همان حرکات جنون آمیز خود در معیت سرگرد حکیم زاده رئیس بازداشتگاه و جمعی از مامورین وارد دادگاه شد .

سید حسین سیگاری لای انگشت خود داشت و مرتب به آن پك میزد و میخندید . پس از اینکه در کنار وکیل مدافعش نشست با او مشغول سلام و علیك واحوالپرسی شد.

سید حسین مرتبا به اطرافیان خود میگفت آقایان به‌بخشیدشمارا زحمت دادم این‌هااتفاقات آسمانی بود برای همه رخ می دهد ولی از اینکه اینهمه مامور و اهل اداره را دچار زحمت کردم فوق العاده شرمنده‌ام انشاءاله جبران میکنم باید همه آنها رابه‌اراك دعوت کنم و از آنها پذیرائی کنم .سیدحسین این مطالب را بطور مقطع می گفت و لبخند میزد و تماشاچیان همهمه میکردند و عکاسان مرتبا از او عکس بر میداشتند .

در بیرون دادگاه نیز انبوه‌جمعیت که نتوانسته بودند بدادگاه راه یابند موج میزد و امروز هم دادگستری مانند دیروز بحالت نیمه تعطیل درآمده بودو بیشتر از همه قضات کوشش میکردند که‌درجلسه محاکمه راه یابند ولی عده‌از آنها باز موفق نشدند . بالاخره جمعیت آنقدر زیاد شدکه از شهربانی استمداد به عمل آمدو چند کامیون پاسبان بدادگستری آمده مردم را به آرامش دعوت کردند ولی عده کثیری تاختم جلسه در کریدور ها دیده میشدند .

دادگاه رسمی شد

در حدود ساعت نه و چهل وپنج دقیقه هیئت قضات بالباس های رسمی وارد دادگاه شده وتماشاچیان بپا خاستند . پس از اینکه قضات در جایگاه های خود قرار گرفتند رئیس زنك رابه صدا درآوردو گفت جلسه رسمی است و آنگاه افزود « کسانیکه باعث اخلال نظم در دادگاه میشوند بامر رئیس توبیخ میشوند و توبیخی که باین ترتیب بعمل آید قابل اعتراض نمیباشد و بمورد اجرا گذارده میشود توجه آقایان تماشاچیان را جلب میکنم.»

سئوال از پزشکان

آنگاه رئیس باصدای شمرده گفت دادگاه بطریق پیشین تشکیل است وقبلاطبق تقاضای‌آقای‌دکترمجتهدی دادستان استان سئوالاتی ازآقایان پزشکان بعمل می‌آوریم . وممکن است آقای دکتر طباطبائی آن‌را یادداشت کنید .

آنگاه رئیس دادگاه بشرح زیر شروع بقرائت سئوالی که از طرف دکتر مجتهدی شده بودنمود :

معاونزاده رئیس دادگاه

قانونا اشخاصی که بجنون واختلال مشاعر مبتلا هستنداز مجازات‌معاف و به تیمارستان تسلیم میشوند . چون جملاتی در نظریه آقایان پزشکان از قبیل اینکه متهم در حال حاضر دچار اختلال مشاعر و اختلال شخصیت وشعور وهوش می باشد باین معنی که‌از نظرشخصیت اخلاق او غیر طبیعی وهم چنین از نظر نیروهای هوش ضعیف مشاهده میشود این اختلالات نتیجه بیماری عصبی و روانی است که بنظر می رسد آن بیماری صرع می‌باشد و برای تشخیص علت بیماری واینکه آیا علت صرع است یانه از نظر علمی شایسته‌است از متهم پرتو نگاری جمجمه و معاینه کامل چشم پزشکی بعمل آید .

و به عبارات دیگری که در نظریه آقایان پزشکان مندرج‌است نظریه قطعی نیست زیرا این نظریه کاملا معلوم نمیداردکه‌این شخص مجنون و یا مختل المشاعر است یا خیر وآقایان پزشکان باید توجه داشته باشند اشخاصی که ضعف هوش دارند از مجازات معاف نمی شوند . فقط نظریه آقایان بایددر اطراف جنون باشد ونظریه قطعی بدهندوباید درضمن‌این‌مطالب‌اشاره نمایم آقایان پزشکان در دادگاه ملاحظه فرمودند که متهم کاملا متوجه سئوالات دادگاه بوده وبا کمال عقل بسئوالات دادگاه جواب داده است ومطالب را بسیار مشروح بیان کرد و باز آقایان پزشکان متوجه شدند که متهم در رد اتهام بنکات باریك متوسل شده است . با این وصف باید روشن شود متهم مجنون یا مختل‌المشاعراست ونباید محاکمه شود ؟ویاباید معلوم شود که‌این شخص مجنون یا مختل المشاعر نیست .

ونیز معلوم نشده‌مرض صرع که‌در نظریه آقایان به آن اشاره شده چه اثراتی در بدن بوجود می آورد و آیا آن مرض اختلالاتی در بدن بوجود می آورد و یانه واثرات آن چه اندازه است .

وبطوریکه‌استحضار دارندمتهم - گفته‌است که‌سال‌است که‌بمرض غش دچار نشده است وبااین که‌در ضمن تحقیق‌ازمتهم‌آقایان پزشکان ملاحظه فرمودند متهم جزئیات برخورد خودرا با مرحوم سروان عطیفه و تمام گفتگو های خودرا در ضمن وقوع جرم بیان داشته استو چون نظریه آقایان پزشکان محقق نیست ومبانی‌علمی‌راآقایان‌پزشکان در نظریه خود قید نفرموده‌اند با اینکه تشخیص قطعی مرض صرع را بعکس برداری موکول نموده‌اند توضیح نداده‌اندکه این تشخیص نظری است و در نظریه اکثریت آقایان اشاره‌به مسئولیت نسبی‌شده است . برای روشن شدن موضوع جریان‌رابیشتر توضیح‌فرمایندوضمنا برای‌آقایان ماده ۴۰قرائت میشود

ماده ۴۰ - کسیکه‌در حال‌ارتکاب جرم مجنون بوده‌یااختلال دماغی داشته باشد مجرم محسوب نمیشود ومجازات نخواهد داشت ولی در صورت بقاءجنون‌باید بدارالمجانین تسلیم شود .

پس‌از قرائت ماده مزبور رئیس دادگاه گفت اینها قسمت‌هائی بود که مورد نظر آقای‌دکتر مجتهدی دادستان بوده باید آقایان پزشکان معلوم کنند که آیا متهم مجنون است یانه .

آقای‌دکتر طباطبائی چه‌میگوئید؟

دکتر طباطبائی نگاهی بپزشکان‌دیگر کرده وازجای خودبلند شدوگفت «آقای رئیس دادگاه پاسخ دادن باین سئوال نیمساعت وقت میخواهد اگر اجازه بدهید دراطاقی مشاوره کرده و پس‌ازنیمساعت جواب خواهیم داد .» رئیس دادگاه گفت مانعی ندارد و بنابراین نیمساعت جلسه‌را بعنوان‌تنفس تعطیل میکنیم پزشکان ازدادگاه‌خارج شده باطاق دیگر رفتند وهیئت قضات هم ازدادگاه خارج شدند سید حسین غروی‌دراین هنگام پاکت سیگار خود رادرآورد و پس‌ازاینکه بهمه اطرافیان تعارف کردسیگاری آتش زدمشغول کشیدن‌شدومرتبا میخندید و صحبت میکرد واطرافیان رادعوت میکرد که بسلطان آبادارك رفته هندوانه‌بخورند!

عاقل یا مجنون ؟

هنگامیکه جلسه دادگاه بعنوان تنفس ختم گردید و هیئت قضات و هیئت پزشکان از سالن دادگاه خارج شدند خانواده مرحوم‌سروان عطیفه در جایگاه خود نشسته و در فکر غوطه‌ور بودند . سید باقر عطیفه برادر مرحوم عطیفه که لیسانسیه حقوق است با آقای‌دکتر کشاورز صدروکیل مدافع صحبت و مشاوره میکردند و در تمام‌مدتی که سئوالات آقای دکتر مجتهدی دادستان استان خوانده میشد جزئیات نامه‌را یادداشت مینمودند.

سید حسین غروی هم در جایگاه خود نشسته و در حالیکه پاهای خود را بروی هم انداخته بودفکر میکرد .سید حسین بسیار راحت در صندلی خود لمیده بود واصلا به متهم شبیه نبود و مانند یك فرد عادی دستهایش را پشت سرش گذاشته و به تماشاچیان خیره‌شده بود.

همسر مرحوم سروان عطیفه‌سرش را پائین انداخته بود و گریه می کرد. در این موقع سید حسین غروی که سیگار میکشید از جا برخاست که ته سیگار خود را در جا سیگاری کنار دیوار خاموش کند ولی با بلند شدن وی غفلتا مامورین انتظامی متوحش شده و بطرف او رفته و دستهایش راگرفته و دوباره روی صندلی نشاندند .

سید حسین از این جریان بشدت خنده‌اش گرفته بود.وبرای اینکه صدای خنده‌اش در سالن نه‌بیچد دستش را جلو دهانش گرفت و تماشاچیان هم‌متوجه این جریان شده‌و بشدت میخندیدند.

در این موقع برادر همسر مرحوم عطیفه‌که در جایگاه‌شاکیان خصوصی نشسته بود از جا بلندشده و خود را بلژ خبرنگاران رسانیده و بیکی از خبرنگاران اظهار داشت:

« این شخص (سید حسین‌غروی را با اینهمه عقلش مجنون قلمداد کرده‌اند . وی آنقدر شعور دارد که بلند شده تا سیگار خود را درجا سیگاری خاموش کند و ته سیگار را در سالن نیاندازد .»برادر همسر مرحوم عطیفه پس از ذکر این جملات دوباره بجایگاه شاکیان خصوصی رفت.

طبعش گل کرد

ضمن این جریا ن‌سید حسین که طبعش گل کرده و مشغول سرودن شعر شده بود این دوبیت را برای خبرنگاران جراندفرستاد:

فرشته‌ای که وکیل‌است‌برخزائن‌باد
چه غم خورد که‌بمیرد چراغ پیرزنی
شهان کنند مسخرولایتی سپاهی
تو قتل عام کند با برگهی

در تمام موقع تنفس سیدحسین غروی با صدای بلند با عکاسها و مامورین انتظامی صحبت میکرد و میگفت وقتی بمن میخواستند زن بدهند من گفتم مریضم محض امتحان خانواده‌ام زنی برای من‌صیغه کردند اما نمیدانم کی صیغه را بریده و زنم رابردند !

جواب پزشکان

ساعت یازده صبح مجددا وکلاء مدافع متهم بدادگاه آمدند .ساعت یازده و پنج دقیقه هیئت قضات و هیئت پزشکان بسالن دادگاه‌وارد شدندو رئیس دادگاه‌رسمیت جلسه را اعلام داشت.

رئیس - حالا توضیحات آقایان پزشکان استماع میگردد . دکتر طباطبائی ازجابلند شده وتوضیحات پزشکان را بشرح زیر قرائت کرد :

بسئوالات ریاست محترم دادگاه و دادستان محترم استان بترتیب جواب داده میشود :

۱- چنانکه در نظریه روزگذشته اعلام شد متهم درحال حاضراختلال مشاعر وشخصیت داردواین بیماری جدیدنیست قدیمی ودائم است و بنابراین هنگام ارتکاب جرم نیز دارای اختلال‌مشاعر وشخصیت‌بوده است .

ودر ضمن پاسخگوئی در دادگاه‌و هنگام معاینه اختلال تکلم وتداعی معانی در خلال کلمات مشاهده‌شد.

۲-ضمنا قیافه‌خشمگین‌وخونسردی نا متناسب وبی‌اعتنائی‌بابهت دادگاه وبسرنوشت آینده خود و غیره نیز مشاهده گردید واز نظر علمی و پزشکی گفتار واخلاق متهم غیر طبیعی می‌باشد .ازنظریه دیروز سفاهت تشخیص داده‌نشده واختلال مشاعر متهم بیان شده است .

۳-تاثیر بیماری صرع در روحیه بیمار بدینقرار است :

الف -شخصیت بیمار در نتیجه صرع اختلال پیدا کرده است باین ترتیب که بیمار تند خو وکینه‌خو وتحریك پذیرشده ونیز دچار عقده حقارت وسماجت در گفتار و کردار شده است وهنگام منطق دچار عدم تشخیص هویت‌اساسی‌وغیراساسی از یکدیگر و ظهور کرنشهای‌غیر متناسب می‌باشد .

٤- وجود اختلاف نظر نسبت بعدم مسئولیت ازاینجا سرچشمه میگیرد که‌برای صاحبان نظر مسئولیت‌نسبی و قطعی مشخص نشده استو علم قطعی در علت بیماری متهم باینکه صرع است یانه‌حاصل نیست واگر تحقیقات پیشنهادی علت‌را صرع تعیین کند عدم مسئولیت کامل متفقا تائید میشود وبرای آنهاکه علت این اختلاف مشاعر را صریح دانسته ویقین دارند علت مسئولیت محرزاست‌واگر رادیوگرافی‌جمجمه والکتروآنسفالوگرافی علت واقعی را صرع نشان نداد مسئولیت نسبی طرح میشود چنانکه درقوانین ممالك دیگر مسئولیت نسبی‌عنوانی دارد وچون طبق ماده ٤٠ قانون مجازات عمومی مسئولیت نسبی‌عنوانی ندارد درصورت اصل صرع‌بیماری تصمیم بادادگاه محترم است .

٥- اینکه تذکرداده شد ٥ سال است فش نکرده بنابراین در حال ارتکاب جرم سالم بوده است توضیح داده میشودبیماری صرع‌بیماری‌عمومی عصبی‌وروانی‌است‌که علائم ومظاهر مختلف دارد یکی ازآنها حمله‌غش متناوب است که متهم را یکدفعه گرفته است وعلامت صرع بسیار است وتغییر پذیری علائم ازشکلی بشکل دیگری امری عادی است و معمولا کسانی که براثردرمان ویابی درمان حملات غیرمعمولی نمیکنند حملات متناوب شدیدی میکنند .

رئیس-آقای دکترمجتهدی یادداشتی داده است که این متهم مجنون است ومختل المشاعر که درقانون نوشته شده است یانه یعنی جنون وی موردنظر قانون است یانه ؟

طبو قانون

آقای دکتر میر سپاسی‌ازمیان هیئت قضات بلند شده و باین‌سئوال باین ترتیب جواب داد:

اشکالی که در این سئوال و جواب است این است که درقانون ما پیش بینی شد ه‌است که‌اختلال مشاعر و شخصیت با چه قانونی مطابقت دارد.

حسین غروی بیمار است و ما بیماری وی را تعیین کردیم ولی‌از عهده ما خارج است که بیماری‌وی را با قانون مجازات عمومی تطبیق بدهیم . در ثانی باید ازاین بیمار معاینات درونی دقیق بعمل آید تا معلوم شود که آیا در وی بطور یقین اختلال مشاعرو شخصیت هست یانه ؟

دکترمیرسپاسی سپس‌توضیحاتی درباره نظریه پزشکان از نظرعلمی داد و آنگاه آقای دکتر سبزادی صحبت کرد و گفت من تحصیل کرده فرانسه هستم ودر قانون مجازات عمومی فرانسه دو اصل راجع‌باین موضوع‌هست که‌هیچکدام از آنها با بیماری سید حسین‌غروی و قوانین ایران مطابقت ندارد و بایداز متهم الکتروهانسفالوگرافی و امتحان ته چشم از نظر تعیین فشار جمجمه بعمل آید تا نتیجه قطعی و مفید بدست آید . متهم در حین ارتکاب‌جرم« پردوکونسیانس» داشته ودر قوانین فرانسه قابل تعقیب نمیباشد ولی در ایران،نظر رئیس دادگاه شرط اصلی مجازات ویا آزادی وی میباشد.

پس از آقای دکتر بهزادی‌آقای دکتر داودیان هم توضیحاتی‌راجع به بیماری صرع و اختلال مشاعر داد و بعداز اتمام توضیحات‌شفاهی آقایان پزشکان آقای معاونزاده رئیس دادگاه گفت : مابايد خاطر آقایان پزشکان را متوجه این نکته بکنیم که آیا بیماری متهم با ماده ٤٠ مطابقت دارد یانه . و آیا بیماری وی مصونیت برای متهم ایجاد میکند یانه ؟

آقایان پزشکان در ضمن‌توضیح مطالب شفاهی اظهار داشتند در صورتی که اقدامات تکمیلی و عکس‌برداری و موارد دیگری که در نظریه دیروز سه نفر ازآقایان پزشکان داده‌اند بعمل آیدو سپس نظر قطعی داده شود افضل‌است.

آقای کشاورز صدر سئوالی ندارید.

کشاور صدر - ریاست محترم دادگاه . آقایان پزشکان نظر داده‌اند که وی کمی اختلال‌مشاعر دارد اگر وی اختلال مشاعر داشته باشد کم و زیاد ندارد چون‌اختلال مشاعر کم‌و زیاد ندارد.

رئیس- برحسب تقاضای آقایان دادستان و کشاورز صدر وکیل مقتول ازآقایان پزشکان سئوال‌شد که فرقی مابین اختلال دماغی و اختلال مشاعر وجوددارد ویانه و درصورتیکه وجود دارد آیا متهم مبتلا باختلال دماغ میباشد یانه؟

دکتر بهزادی- درجواب ریاست محترم دادگاه باید عرض کنم از نظرروان پزشکی دماغ و مشاعر فرقی باهم ندارد وماباین نظریه ای که دادیم بسیار بسیار دقیق بوده است واگرنظریه قطعی‌تری‌بخواهند باید بعداز مشاوره اعلام گردد ومامتفق القول عقیده داریم که اختلال مشاعر واختلال دماغ یکی است وابدا باهم اختلافی ندارند .

رئیس -پس از مشاوره و اتخاذتصمیم آقایان پزشکان فردا نظریه قطعی‌خود را خواهند داد .

ساعت یازده وسه ربع صبح امروز جلسه دادگاه بعنوان تنفس ختم‌گردید وجلسه فردا بساعت هشت ونیم صبح موکول شد .

سیدحسین معذرت خواست

امروز هنگامیکه جلسهٔ دادگاه تعطیل شد وسید حسین غروی ذیل صورت جلسه را امضاء کرددرحالیکه شدیدا اظهار تشنگی میکرد باطرافیان خود گفت من میخواهم بخانم‌سروان عطیفه تسلیت بگویم عده‌ای گفتند فعلا اینکار را نکن زیرا بیشترباعث ناراحتی همسر مقتول میگردد ولی سید حسین خنده‌ای کرده گفت منکه بعمد نکشتم .

در این هنگام خانم مرحوم سروان عطیفه از کنار وی گذشت وسیدحسین گفت «خانم معذرت میخواهم» خانم سروان عطیفه بدون آنکه جوابی دهد بحرکت خود ادامه داد و سید حسین نفسی کشیده گفت «حال خیالم راحت شد» وآنگاه همراه مامورین محافظ عازم زندان گردید .

تماشاچیان همه حواس خودرا جمع‌کرده و چشم بصحنهٔ دادگاه دوخته‌اند

بودجه جمهوری متحده عربی اضافه دارد

مابه‌التفاوت بمصرف طرحهای تولیدی خواهدرسید - بین صادرات و واردات تعادل برقرار شده است

رادیو قاهره - دکتر عبدالمنعم قیسونی وزیر مرکزی خزانه‌داری جمهوری متحده عرب اعلامیه ای راجع به سنگین ترین بودجه کشور صادر نمود .

این بودجه را چندهفته‌پیش‌پرزیدنت جمال عبدالناصر باوزیران کابینه مرکزی جمهوری‌متحده عرب‌ظرف‌مدت ۲۸ساعت‌مورد بحث‌وتجزیه وتحلیل قرارداد .

اعلامیه وزیر خزانه داری مرکزی بشرح زیراست :

متن اعلامیه

بودجه جمهوری متحده عرب برپایه اصول وقواعدی تنظیم شده‌که از طرف پرزیدنت جمال عبدالناصربرای پیشرفت اجتماعی واقتصادی وسیاسی کشور طرح ریزی گردیده است و هدف آن‌ایجادیك جامعه‌سوسیالیستی ودمکراتیك وتعاونی میباشد .

بودجه کل کشور طوری تنظیم‌شد که بهدفهای یادشده کمك نمایدو درآمد ملی رابالا ببرد وتولید رازیاد کند وسلامت اقتصاد ملی راتضمین نماید .

بخدمات عمومی ازقبیل فرهنك و بهداشت وعمران اهمیت بیشتری داده خواهد شد وسطح زندگی‌مردم رابدرجه شایسته ای بالا خواهد برد .

مخارج سال گذشته ایالت مصر دربودجه ٦٠-٩٥٩ بالغ بر ۲۷۱ میلیون و٤٦٥ هزارلیره بوددرحالیکه دربودجه امسال مقدار بیشتری‌یعنی ۲۹۳ میلیون و۸۰۰ هزار لیره منظورشده است. وهمچنین میزان درآمد ایالت جنوبی (مصر) افزایش یافته است ودرسال گذشته مبلغ ۲۸۰ میلیون و۷۱۵ هزار لیره‌درآمد کل بوده ولی امسال پیش بینی شده است بمبلغ ۳۲۱ میلیون و۴۸۹هزار لیره برسد .

طرحهای تولیدی

مابه التفاوت ودرآمد امسال به مصرف طرحهای تولیدی خواهدرسید. وبااحتساب بودجه‌ای که برای راه آهن وهیئت های نفتی منظور شده است بطورکلی بودجه امسال ایالت مصربالغ‌بر ۴۷۸٫۴۵۰٫۸۰۰ لیره بوده است .

بودجه سال گذشته ایالت سوریه ٤٦١ میلیون و۱۷۲ هزار و۸۰۰لیره خواهد بود. ولی‌امسال۴۹۳٫۳۷۵٫۰۰۰ لیره خواهد بود. درایالت سوریه‌نسبت بطرحهای تولیدی اهمیت زیادی‌داده شده است .

بودجه مشترك

بودجه مشترك دو ایالت نسبت به سال گذشته اضافه شده و از ۱۱۳٫۸۹۹٫۵۰۰به۶۳۰٫۰۰۰٫۱۲۳ لیره افزایش یافته است .

بودجه کشور بطور کلی مبلغ ۲۲٫۳۵۳٫۰۰۰ لیره اضافه دارد . وبطور تقریبی تعادل بین واردات و صادرات برقرار گردیده وخسارتی که دولت بجهت تقلیل قیمت شکر تحمل کرده توسط ازدیاد تعرفه گمرکی دخانیات جبران‌شده است .

برای‌تجدید روابط مصرواردن

عمان - رویتر - عبدالخالق حسونه دبیر کل اتحادیه اعراب وارد عمان شد تا کوششی برای بهبود روابط اردن وجمهوری متحده عربی بعمل آورد وراه را برای بر قراری روابط سیاسی بین دو کشور باز و هموار نماید .

پس از انقلاب عراق اردن روابط دیپلماسی خود را با قاهره قطع نمود .

دنباله خبرهای خارجی

آمریکاموفق‌باختراع‌سوخت‌آلومینیومی‌شد

سوخت جامد جدید برقدرت وسرعت کلیه موشکها خواهد افزود

الکساندریا - (امریکا) - آسوشیتد پرس - پیشرفت مهمی که ناشی از کوششهای سری‌مداوم آمریکا است در زمینه موشك و موتور های موشکی نصیب امریکا شده است.

خبر این پیشرفت‌را دیروز مقامات رسمی امریکا منتشر نمودند .نتیجه این امر افزایش بردو سرعت کلیه انواع موشك از جمله موشکهای قاره پیما میباشد.

شرکت آمریکائی تحقیقاتی اتلانتیك و وزارت دفاع این‌اطلاع را منتشر نمودند.

این شرکت توانسته اخیراسوخت موشکی جامدی که ترکیب‌آلومینیم دارد اختراع کنند. در ترکیب‌این سوخت از آلومینیم و موادپلاستیك استفاده شده لذا سوخت جامد این سوخت در موشك پولاریس با مذکور بسیار نیرومند و در عین موفقیت آزمایش شده است.

چهار سال مطالعه برای‌اختراع این سوخت بعمل آمده است.فعلا حال بسیار سبك میباشد.

اکنون مدتی است که کشتی دانمارکی «اینك تافت» در کانال سوئز توقیف است. این کشتی با محموله اسرائیلی بسوی خاور دور می رفت ولی بوسیله جمهوری متحده در کانال توقیف گردید . مصریها دستور داده‌اند که محمولات اسرائیلی کشتی تخلیه شود و کاپیتان کشتی بااین کار مخالف است ودر نتیجه کشتی و ملوانان آن عاطل‌و بیکار مانده اند .

تلفات حادثه استادیوم به ۶۸نفر رسید

بوسان -آسوشیتد پرس - ۲٤ ساعت پس‌از حادثه غم‌انگیزی که موجب کشته شدن ٦٨ نفر دریکی از استادیوم های کره جنوبی شده میگذرد ولی ترس‌ووحشت آن‌هنوز ادامه دارد .هنگامی که‌در حدود۷ هزار نفر مشغول تماشای‌نمایش بودند باران شدیدی توام با طوفان درگرفت مردم‌بطرف‌درهای‌استادیوم هجوم آوردند وبراثر آن ٦٨ نفر زیر دست‌وپا کشته‌و صد نفرزخمی شدند . هنوز هویت۸ نفرازمقتولین معلوم نیست و ۲۷ نفر نیز ناپدید هستند .۵۰ نفراز مقتولین از نو جوانان بوده‌اند .

از فردا صبح در سالن زمستانی و محل تابستانی

سینما تهران

شاهکار پرحادثه‌ای از غرب امریکا

خشم خورشید

دنگی

شرکت مرنور فیلم

باشتراك : جیمز کریك-لیتامیلان

خانواده های حدادزاده اصفهانی- افشاریان- سعادت- آهنچیان- هاشمی - سجاد- فوت مرحوم حاج میرزا علی حداد بزرك خاندان حداد زاده رادر اصفهان باطلاع دوستان وآشنایان میرساند مجلس ختم آن مرحوم‌دراصفهان برگذار ودرتهران نیز ازساعت پنج الی هفت‌بعداز ظهرروز دوشنبه ۲۸ تیرماه درمسجد ارك برپا ست.

محمود حداد زاده اصفهانی- حسن‌حداد زاده اصفهانی- حسین افشاریان- حاج‌علی سعادت- جلال آهنچیان

بعموم بازماندگان آن‌مرحوم‌مصیبت‌وارده راتسلیت‌میدهیم.

بانهایت تاسف مصیبت وارده رابجناب آقای دکتر بامداد تسلیت عرض میکنم .

آ-۱۰۵۱۷ **علی اصغرخسروپور بیات**

باکمال تاسف درگذشت مرحوم منصورالممالك‌کردستانی رابعموم بازماندگان خصوصا خانم ایشان تسلیت عرض مینمائیم.

بندرشاهپور- سیروس تقی‌زاده - هوشیار تقی زاده

بانهایت تاثرمصیبت وارده رابجناب آقای دکتربامداد تسلیت عرض میکنم . **سرهنك ۲ مسعود معتمدی**

ذهنکی - ورزشی

بازدید از غار آزادخان

روز چهارشنبه ۲۳ تیر ماه‌اکیپ کوهنوردی نیروی هوائی مرکب از آقایان گلستانیان - عسگری - متین راد - اویسی - ملکان - حاج یوسف - حاج عباس - زالبك کلاتی - امیدبیك - زرندی - میر عابدینی - روحانی - ایمانی - یاقوتی - چنگیزی - خادمی -برای بازدید غار آزاد خان و باباجابر عازم محلات شدند و پس از دو روز اقامت با موفقیت بازگشتند .

یکصد وپنجاه دختر دانشجو باردو رفتند

هنوز خورشید بامداد امروز طلوع نکرده بود که دختر های دانشجو یکی و دوتا ، وگاهی هم چندتا چندتا با لوازم و اثاثیه مختلف در جلوی سالن سر پوشیده ورزش دانشگاه اجتماع می نمودند . با این وصف که بیش از صدو پنجاه دانشجوی دختر دانشگاه باردو نمی رفتند معهذا حداقل تعداد سیصد زن‌و دختر قسمتی از جلوی سالن سر پوشیده ورزش دانشگاه را گرفته بودند .

امروز صبح خانواده های دختران دانشجو از بستگان خود بدرقه شایانی کردند .

مقارن ساعت شش صبح پنج دستگاه اتوبوس در جلوی سالن توقف کردو دختران که قبلا دسته بندی شده بودند درماشین های خود سوار شدند .

وهنگامی که اولین اشعه زرین آفتاب بر شاخه های درختان بلند شاهرضا میتابید اتومبیلهای دختران بسوی اردو گاه رامسر (محمودآباد) حرکت نمود .

برفراز دماوند و خله‌نو

هفته گذشته سه نفر ازکوهنوردان سازمان کوهنوردی باشگاه دارائی مرکب از آقایان طهمورث یوسفی- علی شجاع و اسعد بروشکی بقله خله نو صعود نمودند .

ضمنا در هفته گذشته دو نفر از کوهنوردان بنام‌مهندس آریاناباتفاق اکبر کلی فروش به قله دماوند صعود کردند .

درجشن ملی اسپانیا

«بریژیت‌باردو» نیز شرکت کرده بود

درحالیکه سفیراسپانیا دست سفیر ترکیه را صمیمانه میفشارد بانوان این دوسفیر بایکدیگر روبوسی میکنند

روز هیجده ژوئیه جشن ملی کشور اسپانیاست .

در این روز قوای ژنرال فرانکو (فالانژیست‌ها) مادرید پایتخت کشور زیبای اسپانیا را از چنك قوای جمهوری خواه خارج کرد جنگهای داخلی اسپانیا خود موضوع جالبی برای نویسندگان‌وشعرا وداستانسرایان بود .

عده زیادی ازنویسندگان بزرك‌جهان مثل «ارنست‌همینگوی» نویسنده‌معروف آمریکائی وبرنده جائزه نوبل ، «اندره‌مالرو» نویسنده بزرك فرانسوی وعضو کابینه دوگل که چند وقت قبل بایران مسافرت نمود در جنك سپانیا درصف جمهوریخواهان‌جنگیدند وهمینگوی کتاب معروف خود (برای که‌زنگها بصدا در می‌آید) را درباره جنگهای اسپانیا نوشته است .

از آن تاریخ تاکنون که قریب‌بیست سال است ژنرال فرانکو بعنوان‌حاکم مطلق‌براسپانیا حکومت میکند .

شب گذشته آقای «اداواردو: کاسوسو» سفیر اسپانیا و بانو در ایران از رجال وشخصیتهای‌ایرانی وخارجی مقیم تهران دعوت بعمل آورد تادر ضیافتی که بمناسبت روز برگزاری جشن ملی اسپانیا ترتیب داده بود شرکت نمایند .

در مراسم این جشن آقای علاء وزیر دربار شاهنشاهی و چند تن از آقایان وزراء ومعاونین نخست وزیر ونمایندگان سیاسی مقیم‌تهران شرکت نموده بودند .

بریژیت‌باردو درتهران

در ضیافت دیشب سفارت اسپانیا مدعوین هنگام ورود با چهره آشنائی برخورد. میکردندااین چهره آشنا خانمی بود که شبا،هت فوق‌العاده‌ای بابریژیت باردو ستاره‌سینمای‌فرانسه داشت. خانم «آکرمانس» که خودمتوجه این موضوع بود در عین حال که میخواست خونسردی خودرا حفظ کند وباصطلاح بروی خود نیاورد زیر چشمی بانگاههای کنجکاو خود متوجه تحسین مدعوین بود .این خانم. که ستاره درخشان جشن بود وهمراه مهندس آکرمانس شوهر خود دوماه قبل از هلند بایران آمده ودر تهران ازدواج نموده بود بخبرنگار ماگفت از زندگی درتهران بی‌اندازه خوشحال هستم ولی از اینکه به بریژیت‌باردو شباهت‌دارم زیاد بخود مغرور نیستم .

خانم آکرمانس
رقیب بریژیت‌باردو

آقای مهندس آکرمانس‌از اینکه همسرش به بریژیت‌باردو شبیه است ناراضی‌بنظرمیآمد و مخصوصا بخبرنگار ما گفت که این‌بریژیت باردوست که شبیه همسر من است و همسر من فقط شبیه خودش میباشد .

در مراسم جشن دیشب بازهم خانمها باانواع کلاههای خود باغ سفارت راتبدیل به نمایشگاهی از کلاههای زیبا نموده بودند .

نکته جالب آنکه در ضیافت سفارت اسپانیا نمایندگان سیاسی کشورهای اروپای شرقی شرکت نکرده بودند .

دولت اسپانیا با دول کمونیست روابط سیاسی ندارد زیرا معروف است که در جنگ‌های داخلی اسپانیاکمونیست‌هاازجمهوریخواهان حمایت میکردندوهیتلرو موسولینی به فالانژیست‌ها کمك میدادند.

آمادگی دانشجویان ژاپنی برای تحصیل در دانشگاه تهران

روز چهارشنبه اعضای هیئت‌علمی دانشگاه «کیوتو» ژاپن که برای حفاری های علمی وارد تهران‌شده‌اند ضیافت مجللی بافتخار آقای صمیمی مدیر کل باستان شناسی بر پا کردند . در این ضیافت آقایان مهندس حاکمی و دکتر کامبیز از اعضای عالیرتبه باستان شناسی کاردار ووابسته فرهنگی سفارت ژاپن و جمعی از ژاپنی های مقیم تهران نیز حضور داشتند . در این مهمانی آقای کاردار سفارت ژاپن طی نطقی اظهار داشت مسافرت شاهنشاه ایران بکشور ما درتحکیم دوستی دو کشور فوق العاده موثر بود هم‌اکنون نامه هائی‌ازدانشجویان ژاپنی رسیده و آنان آمادگی خود را برای تحصیل در دانشگاه تهران اعلام داشته‌اند .

آقای صمیمی نیز در پاسخ رئیس هیئت باستان شناسان ژاپن وکاردار سفارت ژاپن اظهار داشت : ما خوشحالیم که هیئت های علمی‌ژاپنی در تهران و سایر شهرستان های ایران بما کمك‌کنند تاتحت‌توجهات شاهنشاه بیش از پیش به موفقیت های بیشتری نائل گردیم .

تصادف دربیمارستان

از شهرری خبرنگار ما گزارش میدهد ساعت ۹ شب گذشته‌اتومبیل شماره ۲۲۶٤شیروخورشیدبرانندگی سورخای دوانگر درداخل بیمارستان فیروز آبادی با دوچرخه‌سواری‌بنام محمدباقلائی که کارگرآشپزخانه بیمارستان بود تصادف کرد ودر این تصادف کارگر مزبور بسختی مجروح‌شد محمد در حالیکه قادر بتکلم نبود در همان بیمارستان فیروزآبادی بستری‌گردید وراننده از طریق کلانتری شهرری تحت تعقیب قرار گرفت .

سقوط درشمیران

خبرنگار ما از شمیران گزارش میدهد بعداز ظهر دیروز کارگر جوانی بنام « ولی » هنگامیکه در منزل آقای یوسفی واقع درزعفرانیه تجریش بر روی چوب بستی مشغول کار بود ناگهان از روی چوب بست سقوط کرد و به سختی مجروح شد .

مجروح بوسیله عده ای به - بیمارستان سینا انتقال یافت و تحت معالجه قرار گرفت . بقرار اطلاع حال مجروح وخیم است و قادر به‌تکلم نمی باشد .

شعبان جعفری درهامبورك بستری شد

خبر نگار ما از آلمان گزارش میدهد که آقای شعبان جعفری سرپرست ورزشکاران باستانی که در آلمان نمایشات جالبی ازورزش باستانی نشان دادند پس‌از خاتمه برنامه‌های خود برای بازدید از تاسیسات ورزشی انگلستان به‌لندن عزیمت نمود وپس‌از بازدید روز گذشته وارد شهر هامبورك گردید ودر یکی‌از بیمارستانهای‌هامبورك برای مدت ۱۵ روز بستری شد .

پیغام وزیر کاربایرانیانی که درخارج

بقیه ازصفحه اول

وزیر کار افزود : امیدوارم محصلین ایران در خارجه هم همینطور فکر بکنند وبه کشورشان برگردند وباین ترتیب هم‌باعث پیشرفت کشور خود شوند و هم خودشان ترقی بکنند .

تا حدود دو هزار نفر ..

دکتر آموزگار گفت :

تعداد تقریبی محصلین ما در خارجه سیزده هزار نفر است که در حدود پنجهزار نفر در آمریکا و هشت هزار نفر دراروپا هستند و اینها در دوره های مختلف از کودکستان تا دانشگاه به تحصیل اشتغال دارند . اما تماس ما با دانشگاهیان و در درجه اول با محصلینی است که در سال آخر دانشکده ها مشغول تحصیل هستند .

تا بحال ۲۵۲ پرسشنامه بامضای خودم برای محصلینی که در کشور انگلستان هستند فرستاده‌ام وحالا مشغول تهیه آمار محصلین ایرانی در آلمان و فرانسه و آمریکاهستم و تصور میکنم که عده منظور نظر ما به دو هزار نفر بالغ شود .

در اداره کاریابی و مشاغل

وزارت کار تصمیم گرفته است برای آنکه کار مکاتبه و تماس با دانشجویان دچار گیر و دار دستگاه های اداری نشود از بودجه قلیل وزارت کار آدرس‌دانشجویان جمع آوری بشود و نامه ها هم مستقیما به امضای وزیر کار با پست هوائی ارسال گردد و بعد از اینکه با دانشجویان تماس گرفته شد یك رونوشت از تصمیمات نهائی برای وزارت فرهنك و ادارات سرپرستی فرستاده شود .

وزیر کار میگوید :

مامور رسیدگی باین کار وادامه آن اداره کاریابی و مشاغل خواهد بود وخود من در اجرای برنامه نظارت مستقیم خواهم داشت .

اداره کاریابی و مشاغل را از این جهت در نظر گرفته‌ایم که این‌اداره اطلاعات مربوط به «بازارکار» را در دست دارد و میتواند به موقع خود راهنمائی های لازم بکند .

باین ترتیب عمل میشود

خبرنگارما از وزیر کار سئوال‌کرد: آیا احتیاج نبود که‌دراین زمینه وبرای بازبودن دست وزارت کار درانجام این برنامه قانونی تنظیم‌شود ووزارت کار اختیاراتی بگیرد ؟

دکتر آموزگار جواب داد :احتیاج به‌قانون مخصوص نداریم زیرا در قانون اخیر کار که بتصویب مجلسین رسیده‌است ماده‌ای است که‌اشتغال بکاراتباع بیگانه درایران منوط به اجازه وزارت کار است ووزارت کاردر صورتی پروانه کار باینها میدهد که یك‌ایرانی بااطلاعات و تخصص مشابه وجودنداشته باشد بنابراین مابمحض اینکه یك ایرانی پیدا کردیم که در رشته‌ای تخصص داشت ازاین ماده استفاده‌می‌کنیم وپروانه کاربیگانه‌ای‌را که‌درراس آن‌کار است لغو میکنیم

مابرای اینکه محصل ایرانی دلگرم باشد وسرگردان نشود قبل‌ازاینکه بایران بیآید بااوتماس داریم‌ووقتیکه آمادگی خودش رابما اطلاع‌داد باو مینویسیم که درفلان‌جاو بافلان مبلغ برایت کار حاضر است ودرفلان روز خودت را به‌آنجا معرفی کن .

وازآن‌ببعد هم البته تضمین کاراین شخص بعهده خودش است که با معلومات واطلاعات خودش‌وباکاریکه میکند پیشرفت نماید .

ازکرانه مدیترانه

بقیه ازصفحه اول

متخصص حفریات باستانشناسی‌به ایران آمده‌ام،بلکه‌یك رشته‌ارتباط صمیمانه دیگر مرا باکشور شما پیوند داده، آن‌یادبود بزرك تاریخی دو هزار و پانصدمین سال کورش بزرك و شاهنشاهی ایران است که شما بزودی برپا خواهید کرد، ومانیز، درایتالیا، بعنوان وراث یك تمدن بزرك باستانی که بفرهنك وتمدن شما بسیار مدیون است، درتجلیل ازاین یادبودتاریخی که درحقیقت متعلق بهمه مدنیت و فرهنك جهان است شرکت خواهیم جست .

کمیته دوستداران ایران درایتالیا

پرفسور توچی‌سپس چنین گفت : دوست من آقای شجاع الدین شفا، که درمحافل فرهنگی وادبی ایتالیا ایشانرامیشناسند، درماه مه‌گذشته طی ملاقاتی که درشهر رم بین ما صورت گرفت، مرادر جریان طرح برگزاری این یادبود بزرك ملی و شاهنشاهی ایران گذاشتند، واز من خواستند که بسمت دوست قدیمی تمدن وفرهنك ایران، اجرای طرح این تجلیل تاریخی رادر ایتالیابعهده بگیرم. من این کاررا تاآن حدکه بخودم مربوط بوده باوجود تمام گرفتاریها واشتغالات سنگین. با کمال میل پذیرفتم، ووقتیکه‌حضرت رئیس جمهوری ایتالیا این نظررا بطور کامل تایید کردند عملادست بکار تشکیل «کمیته دوستداران درایتالیا برای تجلیل جشن‌کورش» شدم. تاسیس رسمی این کمیته ، بمناسبت فصل تابستان که فصل تعطیل فرهنگی است، درپائیزصورت خواهد گرفت، ولی من ازهم‌اکنون برنامه کارهائی راکه مادر ایتالیا بدین مناسبت انجام خواهیم دادتنظیم کرده‌ام تابمحض مراجعت من‌بایتالیا شروع باجرای آنها گردد .

دو حریق

دیشب حریقی‌درمغازه آقای‌غلامرضا زلفی واقع در خیابان مختاری رویداد جریان باداره آتش نشانی‌شهرداری اطلاع‌داده‌شدومامورین اداره مزبور بعد از چند ساعت حریق را خاموش کردند .

علت حریق اتصال سیم برق بوده است .

همچنین دیروز مغازه نانوائی آقای سید رضا کاظمی واقع در خیابان ری دستخوش حریق شد که توسط مامورین مزبور خاموش گردید علت حریق فوق‌از تنور نانوائی‌بوده است.

استفاده از چادر مشکی

برای سرقت خانه‌ها درایام عزاداری

دیشب مامورین‌کلانتری ۱۳سارقی را که‌باچادر مشکی بسراغ خانه ها میرفت دستگیر کردند .

ساعت یازده‌ونیم دیشب پاسبان شماره ۲۰۹۵ مامور کلانتری ۱۳ هنگام گشت در کوی نو مشاهده کرد که‌زنی باسرعت‌وارد کوچه‌ای گردید ودر تاریکی‌از نظر ناپدید شد پاسبان مزبور که باو ظنین‌شده بود بلافاصله بتعقیبش پرداخت واو را دریکی‌از خیابانهای آن حوالی دستگیر کرد .

در حین‌کشمکش‌هنگام دستگیری چادر مشکی زن از سرش پائین افتاد و پاسبان در برابر خود مرد قویهیکلی را مشاهده کرد و اورا بکلانتری آورد .

در بازجوئی که‌ازاو بعمل آمدآن شخص خودرا ابراهیم کریمی‌فرزند محمد مهدی اهل رشت معرفی‌کرد واظهار داشت چون اغلب خانه‌ها در این روزها خالی است باین جهت امشب باچادرشب قصد دستبرد به یکی‌از خانه‌هارا داشتم که متاسفانه موفق نشدم .

صبح امروز پرونده ابراهیم جهت روشن شدن موضوع ورسیدگی‌به سوابق وی باداره آگاهی بخش ارجاع گردید .

چند حادثه

● در۴۸ ساعت‌گذشته‌چهار طفل خردسال باسامی زیردر آب حوض خفه‌شده‌اند : ملیحه در بخش ۲۳ ساکبر سنجری در بخش ۱۵ ومریم دربخش ۸ وکاظم بابالو در بخش ۲۰

● عصربریروزبین مشتریان نانوائی عباس دائمی واقع‌در خیابان شیراز نزاعی روی داد که‌در نتیجه آن دونفر باسامی حسین تقوائی و عشقعلی‌احمدی‌مجروح‌شدند علت نزاع کمبود پخت نان وکثرت مشتریان بوده است پرونده این حادثه از طریق کلانتری ۲۵ بدادسراارسال شده است .

● صبح امروز پیرمرد ٦٥ ساله‌ای بنام عبدالعلی‌درمیدان شاهپور ناگهان بزمین افتاد و در گذشت .

● در تصادفی که در هشتگرد روی داد چهارنفر باسامی قربان ، ارشاد خانم و موسی بخشی و بورس نیکلا مجروح شدند .

● در تصادفی که درروودهن روی داده است دونفرباسامی علی معزی و مهدی صحت مجروح شده‌اند .

● دیروز علی صفت در یکی از گاراژ های بخش ۲۰ از روی کامیون به‌پائین سقوط کرد و مجروح شد.

● امروز برحسب شکایت آقای مهندس ماس‌فرانسوی زنی بنام محبوبه به آگاهی بخش ۱۹ تسلیم شد . این زن متهم است که پول مهندس را ربوده است .

آمار حوادث

۲۰۰نفر دریکهفته

در هفته گذشته ۲۰۰ نفر درائر حوادث مختلف در تهران واطراف آن مجروح‌و مسموم شده‌اند.

از این عده چهل نفر در اثر حوادث رانندگی ٤ نفر در اثر چاقوکشی ۷نفر در اثر نزاع ٥ نفر بعلت سوختگی ۹ نفر درنتیجه سقوط از بلندی و ماندن زیرآوار و یکنفردر اثر نیرخوردگی مجروح شده‌اند.

همچنین در هفته قبل ۱۱٤ نفر بعلل مختلف از قبیل قصدانتحار ، خوردن غذای فاسد ، افراط در نوشیدن مشروب مسموم شده‌اند ۲۰ نفر نیز در اثر حارگزیدگی مجروح و مسموم شده‌اند این عده در بیمارستان لقمان الدوله ادهم بستری شده و بیمارستان مزبوردر هفته گذشته ۳۷٤۸ نفر بیمارمعاینه و معالجه کرد ماست.

این آمار نشان میدهد که در هفته گذشته تصادف و چاقوکشی و نزاع در تهران نسبت بهفته‌های گذشته تقلیل و مسمومیت افزایش یافته است.

صورت مجلسی از منزل شیخ‌ابراهیم

صبح امروز شیخ ابراهیم باداره روزنامه مراجعه کرد وباخود صورت مجلسی راکه در کلانتری ۱۵ تنظیم شده‌بود همراه داشت، بموجب این صورت مجلس در تاریخ ۳۸٫۳٫۳۰ در بازرسی که از منزل نامبرده‌بعمل آمده بود یك دستگاه شیره. کشی وغلط رمل کشف شده بود ودر مورد وجود زن و کبوتر ومشروب درخانه شیخ در صورت مجلس ذکری نشده بود . شیخ ابراهیم میگفت این سه چیز در منزل من وجود نداشته‌است.

میرآب محل منزل پاسبانی را ویران‌کرد

پاسبان درآستانه خانه ویران شده خود

دیروز پاسبان شماره ۲۲۳۷ کلانتری ۱۷ بنام اصغر قربانی به پاسگاه بخش ۲۳مراجعه واظهار داشت دیشب در بخش ۱۷کشیك بودم ،صبح امروز بمنزلم که در خیابان دمتری امامزاده حسن قرار دارد آمدم تا استراحت کنم مشاهده کردم که ساختمان دو طبقه خانه‌ام فروریخته است .

در تحقیقاتی که بعمل آوردم معلوم شد میرآب محل آب را رها کردمو آب از درخانه وارد شده وساختمان را ویران ساخته است .

پاسبان مزبور بطور مجرد وبه تنهائی در منزلش زندگی میکند .بهای خانه پاسبان در حدود بیست هزار تومان بوده است پرونده امر فعلا تحت رسیدگی است .

کمیسیون برای رفاه کارکنان نفت

امروز وزیر کشور با وزیر کار ورئیس هیئت مدیره شرکت ملی نفت ایران برای رسیدگی بمسائل مختلف خوزستان که باصنعت نفت ارتباط دارد جلسه داشتند .

این کمیسیون که در آینده نیز جلسات دیگری خواهد داشت درباره امور کارگری ورفاه کارکنان صنعت نفت‌مشاوره‌میکند وتصمیماتی‌اتخاذ خواهد نمود .

بهبود وضع بهداشت ، فرهنك ،آب وبرق از جمله مشکلاتی است‌که کارگران و کارکنان صنعت نفت‌در حال‌حاضر باآن روبرو هستند و این مشکلات را کمیسیون مزبور بررسی میکند.

شصت‌نفر مهندس بر روی جزیره شناور

اولین جزیره شناور «پلاتفورم» حفاری کمپانی نفت پان آمریکن در مرداد ماه در آبهای خلیج فارس به کار خواهد افتاد .

برروی این جزیره شناور کلیه وسائل حفاری نفت در کف دریا ومتخصص می توانند بروی آن کار کنند .

پس‌از تعیین محل دقیق جغرافیائی، این منطقه ممنوعه اعلام می شود وباین ترتیب حفراولین چاه نفت در آبهای خلیج فارس از مرداد ماه نصب شده است وشصت نفر مهندس آغاز خواهد شد .

آگهی تجدید مناقصه

شرکت سهامی‌مواد غذائی وشیمیائی ایران وابسته بسازمان برنامه تعداد پنجاه هزار عدد بطری کانادائی موردنیازخودرا ازطریق مناقصه خریداری می‌نماید داوطلبان شرکت درمناقصه میتوانند همه‌روزه در ساعات اداری برای دریافت برك شرایط ومشخصات‌مناقصه بدفترشرکت واقع درخیابان آمل کوچه دقت مراجعه نمایند .

پیشنهادات تاآخر وقت اداری روزدوشنبه ۳۸٫۵٫۱۱پذیرفته‌شده‌ودر ساعت ۱۰ صبح‌روزبعد بازوخوانده میشود .

مدیر عامل‌شرکت سهامی موادغذائی‌وشیمیائی ایران-مهندس‌سمیعی

آ-۱٤۱۰۰ ۳-۲

حوادث ووقایع

کمك‌دفتردار که‌ازلقب«حمال»بدش آمده‌بود

بایکضربه لگدحمال بقتل رسید

دیروز باربری بایك ضربه لگدکمك دفتردارگاراژی را بقتل رسانید .

شرح واقعه بدینقرار است : بعداز ظهردیروز دوباربربنام های رستم‌حداد واروج‌وهابی درگاراژ کاوه واقع در دروازه قزوین مشغول بارگیری‌کامیون شماره ۲۰٤۰۱شدند،درائنای بارگیری اکبر ملك ۱۷ساله فرزند حسین‌کمك دفتردارگاراژبکامیون نزدیك شد و تمایل‌خودرابه‌کمك دربارگیری کامیون اظهار نمود ، ولی اروج مانع اوشد وبین آن‌دونفر نزاعی روی‌داد و بطوریکه اصغر اعظمی گفته است‌اروج ضربه‌ای‌بالگد برشکم اکبر زده اکبر دراثر ضربه بیهوش برزمین‌افتاده است .

کارکنان گاراژ اکبر را به‌بیمارستان سینا بردند ولی‌معالجات موثر واقع نشد ولحظه‌ای‌بعد بیمارستان سینا بکلانتری ۲۰اطلاع‌داد که‌چنین‌واقعه‌ای درآن بخش‌روی داده‌ومضروب دراین بیمارستان درگذشته است .مامورین کلانتری ۲۰ضارب رادستگیر کردند وبدادسرافرستادند .

پرونده این‌حادثه اکنون درشعبه۱۱ بازپرسی تحت‌رسیدگی است وپزشکا قانونی علت مرك راضربه وارده بناحیه شکم تشخیص داده‌اند .

شاگرد اول ششم ریاضی مدارس طهران در دریا غرق‌شد

این عکس بمناسبت شاگرد اول شدن بزرگنیا در شماره دوشنبه ۲۱ تیر روزنامه اطلاعات یعنی یك هفته قبل از مرگش چاپ شده بود .

بدنبال خبری که در باره غرق بهرام بزرك نیا در شماره گذشته منتشر گردید امروز اطلاعات‌دیگری در باره نامبرده کسب شد که در زیر بنظر خوانندگان میرسد :

بهرام بزرك نیا فارغ التحصیل سال ششم ریاضی از دبیرستان‌فیروز بهرام از شاگردان نمونه‌ای بودکه بناباظهار رئیس دبیرستان کمترنظیر داشته وسال گذشته با معدل۱۸٫۷۵ بین تمام مدارس شاگرد اول شده بود .

آقای سلامت رئیس دبیرستان فیروز بهرام با تاثر فراوان گفت: من‌در تمام دوران خدمت فرهنگی خودبا شاگردی که‌ازلحاظ تحصیل واخلاق با بزرك نیاقابل مقایسه باشد روبرو نشده‌ام . مرك این جوان با استعداد موجب نهایت تاثر و تاسف کارکنان دبیرستان و دوستان‌وی‌بود.

روزنامه اطلاعات‌عکس‌ومطلب‌مربوط به شاگرد اول شدن این جوان‌درج شده بود و چند روز پس از آن وی در دریای خزر غرق شد .

در شماره دوشنبه هفته گذشته

سارقی‌که شلوار صاحبخانه را پوشیده بود پاسبان را مقصر میدانست

دیشب پاسبان کلانتری ۲۵ پاس خیابان دانش جوانی رامشاهده کردکه بسرعت میدود اورامتوقف نمود و علت دویدنش رابپرسید .جوان گفت دزدبخانه‌ام آمده وچون شمابخوبی مراقبت نمی‌کنید خودم در تعقیب او هستم‌درهمین موقع شخص دیگری بنام آقای منوچهر کنعانی بآن دونفر نزدیك شدوگفت : این‌جوان بقصد سرقت‌وارد منزلم شدواثاثیه گرانقیمت رادر چمدان پیچید وهنگامی که‌میخواست ازخانه خارج شود بیدار شدم .او اموال راگذاشت ومتواری شدولی‌اکنون می‌بینم که‌شلوارم‌درپای اواست‌ودر جیب شلوارم ٦۹تومان پول موجوداست .

پاسبان برحسب تقاضای آقای کنعانی جوان مزبور رابکلانتری جلب کرد. دربازجوئی آن جوان خودرابیوك دسولی معرفی کرددجهت رسیدگی بیشتر باپرونده امر بآگاهی تسلیم شد .

تصادف منجر بمرك درخیابان امیرآباد

دیروزتاکسی شماره ۸۸۹۷درخیابان امیر آباد بادختر بچه هفت ساله‌ای بنام‌مرضیه جلیلوند که‌بامادرش صدریه درایستگاه اتوبوس فرحزادایستاده بود تصادف کرد .دراین حادثه مرضیه درگذشت وراننده بنام اکبرقانعان بکلانتری ۱۹جلب‌شد. کاردان‌فنی‌نتوانست‌علت‌تصادف‌راتعیین کند وگناهکا. تشخیص دهد ،زیرا اتوموبیل ازجای اولیه‌اش منتقل شده‌بود .

پرونده این‌حادثه صبح‌امروز بدستور آقای سروان مسکوکی رئیس کلانتری ۱۹بدادسرای ناحیه ۳ ارسال‌شدوبازپرس مربوطه برای‌راننده قراری معادل چهل‌هزارتومان‌صادر کرد.

آچار

ساخت کارخانه هازت آلمان

انواع صندوقهای کامل آچار با آچار های مختلف به اندازه های میلیمتری واینچی که مدتهامنتظر آن بودید رسید.

برای خرید وکسب‌اطلاعات بیشتر بشرکت‌سهامی شادفر خیابان شمیران‌شهناز٤- تلفن۳٦٥٥۲ مراجعه فرمائید.

آ- ۱٤۰۷۸

آگهی وزارت دارائی

بااینکه هر سال طی آگهی ها ی‌مکرر مودیان مالیاتی رابپرداخت مالیات حقه وقانونی خود دعوت نموده‌و تذکر داده شده که خزانه‌کشور نیازمند به معاضدت و همکاری آقایان بازرگانان ومودیان محترم می باشد معهذا دیده میشود برخی از مودیان بانجام وظیفه قانونی وتکلیف اجتماعی خود بطوریکه باید وشاید عمل ننموده وحتی در مواردی که بدهی آنها بمرحله قطعیت رسیده در پرداخت آن مسامحه نموده و باعث شده‌اند وزارت دارائی برخلاف روش اصولی خود که همواره‌سعی داشته از طریق همراهی به آقایان بازرگانان و سایر مودیان طلب‌دولت را وصول نماید معهذا دربارهٔ موارد ناچار است به اقدامات اجرائی توسل جوید وزارت دارائی با مسئولیتی که‌در تامین هزینه‌های جاری کشور بعهده گرفته نمیتواند در انجام وظائف قانونی نسبت به مودیان با تذکرات پی‌درپی ادارات وصول در پرداخت بدهی مالیاتی بی‌اعتناء بوده بیش‌از حد معمول مماشات نماید لذا باداارات وصول دستور داده‌شد در آتیه بمحض قطعیت بدهی فقط یك باراز مودیان محترم دعوت و پنج روز به آنها فرصت بدهند که‌در پرداخت بدهی خود اقدام نمایند وچنانچه‌در خلال این فرصت حاضر به پرداخت بدهی قطعی خود نشوند بلافاصله‌از طریق عملیات اجرائی اقدام بوصول مالیات وجرائم متعلقه بنمایند مراتب را بدینوسیله باطلاع مودیان محترم میرساند تاباوقوف ازاین تصمیم برای اینکه مشمول جرایم بیشتری نشوند بمجرد قطعی شدن مالیات در پرداخت آن اقدام نمایند تا مواجه با مشکلات‌بعدی نگردند .

وزیر دارائی

آ-۱۳٦۷۲ ۵-۱

متن طرح سازمان نظام پزشکی ایران

کلیه پزشکان و دندانپزشکان عضو این سازمان محسوب خواهند شد

رسیدگی بتخلفات پزشکان درصلاحیت‌این سازمان‌خواهد بود ـ طرز محاکمه پزشکان و دندانپزشکان

ازچندی قبل وزارت‌بهداری‌بمنظور تهیه وتدوین قانون سازمان نظام پزشکی ایران ازوزارت دادگستری واداره پزشکی قانونی تقاضای همکاری وهمفکری کرد.

بدنبال این جریان ازطرف وزارت بهداری آقایان دکتر دانشور ودکتر شهابی وازطرف‌وزارت دادگستری آقایان دکتر مبشری رئیس اداره حقوقی وشهاب فردوس رئیس اداره کل تصفیه برای تهیه طرح این قانون معرفی شدند.

نامبردگان با شرکت آقای دکتر سعید حکمت سرپرست‌اداره پزشکی قانونی طرح وقانون سازمان نظام پزشکی رادر۱۶ ماده بشرح زیر تهیه کردند:

طرح قانون سازمان نظام پزشکی ایران

ماده ۱ـ سازمان نظام پزشکی‌ایران سازمانی است‌مستقل ودارای‌شخصیت حقوقی

ماده ۲ـ سازمان نظام پزشکی برطبق این قانون درمرکز کشور و یاشهرستانی که ۱۵ نفر پزشك و دندانپزشك داشته باشد تشکیل خواهد شد.

ماده ۳ـ کلیه پزشکان ودندان ـ پزشکانیکه دارای پروانه اشتغال بحرفه مربوطه درایران میباشندعضو سازمان نظام پزشکی ایران‌محسوب وتابع مقررات‌این قانون خواهند بود.

ماده ٤ـ وظایف سازمان نظام پزشکی

الف ـ توحید مساعی باوزارت‌بهداری ودانشکده های پزشکی ودندانپزشکی برای‌تصمیم بتوسعه وبهبودامورپزشکی وبالابردن سطح اطلاعات دانشکده های پزشکی مملکتی ارائه طریق و پیشنهادات لازم.

ب ـ حفظ حقوق وشئون پزشکی بوسائل قانونی.

ج ـ مراقبت درحسن انجام وظایف حرفه ای پزشکان ورسیدگی به شکایات احتمالی حرفه‌ای آنان باستثنای مواردیکه در صلاحیت دادگستری است.

ماده ٥ـ سازمان نظام پزشکی ایران دارای یك شورای مرکزی در تهران وشورای محلی در مرکز استان وشهرستانها خواهد بود.

ماده ٦ـ هیئت مدیره مرکزی‌مرکب است از:

۱ـ وزیر بهداری یانماینده او.

۲ـ رئیس دانشکده پزشکی یا نماینده او.

۳ـ رئیس بهداری کل ارتش به نمایندگی کلیه پزشکان ارتش.

٤ـ رئیس اداره پزشکی‌قانونی

٥ـ ۹ نفر پزشك بانتخاب‌سایر پزشکان یك‌دندانپزشك‌ویك داروساز

تبصره ـ رسیدگی به تخلفات حرفه‌ای باستثنای مواردی که‌در صلاحیت دادگستری است باسازمان نظام پزشکی است.

ماده ۷ـ شرایط انتخاب شوندگان عبارت است.

۱ـ تابعیت ایران ۲ـ پانزده‌سال سابقه طبابت ۳ـ نداشتن سابقه محکومیت جنحه یاجنائی

ماده ۸ـ شورای محلی درهر شهرستانی مرکب است از

۱ـ رئیس بهداری ۲ـ رئیس دانشکده پزشکی درصورتیکه باشد ۳ـ رئیس اداره پزشکی قانونی ٤ـ رئیس بهداری لشکردرصورتیکه موجود باشد ٥ـ پنج نفر پزشك بانتخاب سایر پزشکان.

ماده ۹ـ شوراهای مذکور سه سال است وسه ماه قبل‌از انقضای ماموریت باید اقدام‌بانتخاب دوره‌ای مدیره جدیدنموده ومادامیکه‌هیئت مدیره جدید رسمیت‌نیافته شورا بکار خود ادامه خواهد داد.

ماده ۱۰ـ برای رسیدگی به شکایات واصله از تخلفات حرفه‌ای پزشکان تبصره مذکور در مواد٦و۸ سه نفر از پزشکان را از میان‌اعضاء خود یاسایر پزشکان برای مدت سه سال بارای‌مخفی بنام‌شورای‌انتظامی انتخاب مینماید که به تخلفات پزشکان رسیدگی ورای مقتضی صادر نمایند.

تبصره ـ تخلفات حرفه‌ای و مجازات‌های انتظامی و طرزرسیدگی و اجرای حکم بموجب آئین‌نامه‌ایکه از طرف وزارت‌بهداری به‌تصویب کمیسیون مشترك‌دادگستری‌مجلسین رسیده باشد معین خواهد شد.

ماده ۱۱ـ رای شورای انتظامی اگر برائت باشد قطعی است واگر مبنی بر محکومیت باشد در هیئت مدیره قابل تجدید نظر است و رای هیئت مدیره در هرحال‌قطعی خواهد بود.

ماده ۱۲ ـ پزشکانیکه بارتکاب یکی از جرائم حرفه‌ای موردتعقیب جزائی قرارمیگیرند در موقع‌محاکمه میتوانند یك یا دونفر پزشك را علاوه بر وکلای‌مدافع بدادگاه‌معرفی نموده‌ که توضیحات لازم رادر مورد اتهام بدهند.

ماده ۱۳ ـ چون از لحاظ تعمیم وتوسعه امور پزشکی وجلوگیری از تمرکز پزشکان در یك‌محل ده پزشکان هر شهر باید متناسب باجمعیت آن شهر باشد بنابراین به پیشنهاد سازمان نظام پزشکی و تصویب وزارت‌بهداری محل اشتغال پزشکان آزاد واحتیاج به دایرنمودن مطب بانظام پزشکی و تصویب‌وزارت بهداری خواهد بود.

ماده ١٤ـ رسیدگی بارزش‌مدارك علمی پزشکان در صلاحیت‌شورای عالی فرهنك وصدور پروانه‌طبابت در صلاحیت وزارت بهداری است.

ماده ۱۵ ـ هیئت مدیره‌سازمان نظام پزشکی هر شهری مجاز است ماهیانه مبلغی باتصویب شورابعنوان حق عضویت از پزشکان مقیم آن شهر دریافت کند وبرحسب تصویب هیئت مدیره‌بمصارف لازمه‌برساند.

ماده ١٦ ـ هرکس تقاضای صدور پروانه پزشکی نماید باید پانصد ریال بصندوق هیئت‌مدیره مرکزی سازمان نظام پزشکی تادیه‌نماید.

این طرح دیروز طی‌نامه‌ای‌برای مطالعه آقای دکتر راجی وزیر بهداری واخذ تصمیم نهائی به وزارت بهداری فرستاده شد.

مبادله پرچم کلوب روتاری

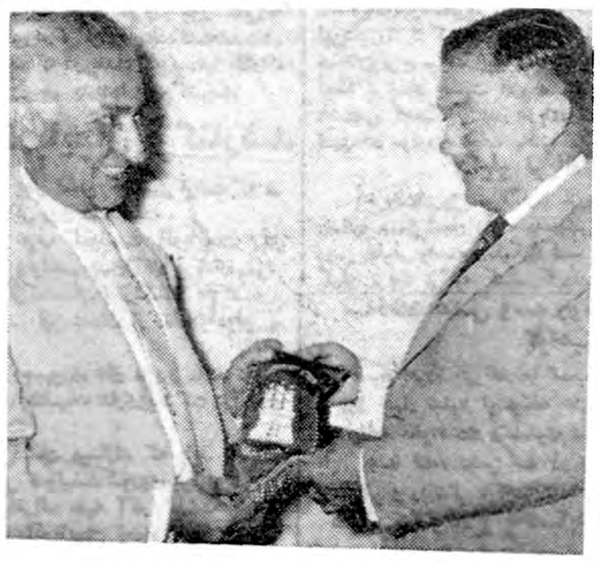

صبح امروز آقای دکتر «وایزینك» دبیر کل اطاق بازرگانی هامبورك که برای بررسی اوضاع بازرگانی خاورمیانه وامکان توسعه تجارت بین این منطقه وآلمان غربی بتهران آمده است در موسسه اطلاعات حاضر شد واز قسمت های‌مختلف‌این روزنامه دیدن نمود.

آقای دکتر وایزینك که ضمنا رئیس کلوب روتاری‌شهر هامبورك میباشد پس از آشنائی باسناتور مسعودی مدیر موسسه اطلاعات چون بواسطه اقامت کوتاه خود نمیتوانست در کلوب‌روتاری ایران شرکت کند پرچم کلوب روتاری هامبورك را بضمیمه سلام های صمیمانه اعضای روتاری هامبورك بوسیله‌ایشان برای کلوب روتاری ایران تقدیم نمود و قرار شدمتقابلا پرچم‌کلوب روتاری ایران برای ایشان فرستاده شود.

باز هم از عراق بقصد سرقت احشام آمدند

ازسوسنگرد خبرنگار ما گزارش میدهد شامگاه روز گذشته عده‌ای ازافراد مسلح عراقی ازمرز گذشته ودر محل‌مرزی «فکه» از توابع سوسنگرد قصد غارت‌احشام عشایر مرزنشین ایران را داشتند ولی افراد عشایر ایرانی بمقاومت برخاسته وافراد مسلح عراقی را تحت تعقیب قراردادند. درنتیجهٔ مقاومت عشایر ایرانی مهاجمین عراقی موفق باجرای منظور خود نشدهو بدون موفقیت ازمرز گذشته بخاك عراق رفتند.

عزیمت برنده مسابقه تلویزیونی اس.آ.اس باکاراول

فلیکس ملکیان برنده بلیط رفتو برگشت شرکت هواپیمائی اس .آ.اس دیروزصبح با هواپیمای تمام‌جت کاراول به کپنهاك پرواز کرد ملکیان مدت پانزده روزمیهمان شرکت اس.آ.اس در ممالك اسکاندیناوی خواهدبود.

بافیلم هاف عکس بگیرید تازیبائی عکس های شما، چندین برابر شود

نماینده انحصاری فروشگاه فتو متروپل ـ لاله‌زار از شهرستانها نماینده معتبر می‌پذیریم

آ ـ ۱٤۰۸۲

ژاندارمری کل کشور

آگهی استخدام دانشجو

ژاندارمریکل کشور تعدادی داوطلب برای طی دوره دانشکده افسری بمنظور تکمیل کادر افسری ژاندارمری درسال تحصیلی۳۸ـ۳۹ از راه مسابقه باشرایط زیر میپذیرد.

۱ـتابعیت ایران

۲ـداشتن دیپلم کامل شش ساله متوسطه شعبه ریاضی

۳ـعدم اعتیادات مضره وداشتن حسن سابقه

٤ـصحت مزاج و تناسب اندام بگواهی بهداری ژاندارمری و بهداری ارتش

٥ـنداشتن سوء پیشینه طبق گواهی مراجع صلاحیت دار.

٦ـسن بین ۱۸ و۲٥ سال تمام

۷ـداشتن نجابت شخصی و اصالت خانوادگی بگواهی یکی از نمایندگان مجلس شورایملی یاسنا ویکی ار تیمساران‌ارتش‌ویاژاندارمری

۸ـسپردن تعهد محضری با ضامن معتبر

۹ـوضعیت تحصیل و مزایا .دوره دانشکده افسری سه سال است و داوطلبان در صورت موفقیت درمسابقه ورودی شبانه روزی بوده علاوه برخوراك و پوشاك ماهیانه ۱۳۳۳ ریال درسالهای یکم و دوم و۳۰۰۰ ریال درسال سوم حقوق‌دریافت داشته پس از پایان دوره سه ساله دانشکده افسری واحراز موفقیت در آزمایشات نهائی بدرجه ستوان دومی مفتخر گردیده از حقوق و مزایای آن بهره‌مند خواهند شد.

تشریفات نام نویسی. داوطلبان حائز شرایط میتوانند از تاریخ پانزدهم تیر ماه الی دهم شهریور ماه ۳۸ همه روزه غیر از روز های تعطیلی ازساعت ۷ الی ۱۲ با دردست داشتن اصل مدرك تحصیلی و چهار برك رونوشت شناسنامه و شش قطعه عکس ٤×٦برای ثبت نام بستاد واحد فرهنگی ژاندارمری واقع در انتهای خیابان شاهپورمراجعه نمایند. تاریخ مسابقه ورودی بعدا بوسیله رادیو و جرائد باطلاع‌داوطلبان خواهد رسید.

۱ـ۳ آ ـ ۱۳۵۲٦ ژاندارمری کل کشور

تصمیمات جدید درباره

موسیقی رادیو

درجلسه اخیر شورای موسیقی که‌باشرکت آقایان مشیر همایون شهردار ،خالقی ، فلاح ، تجویدی بدیع‌زاده و باحضور آقای‌معینیان مدیر کل تبلیغات تشکیل گردید مذاکرات زیادی دراطراف بهبود وضع موسیقی رادیو صورتگرفت و تصمیماتی اتخاذ گردید.

طبق تصمیم شورای موسیقی پس‌از تعطیلات ماه محرم تعداد ارکستر ها محدود میشود وهردسته ارکستر درهر هفته دوبرنامه اجرا خواهد کرد .ضمنا دراول مردادماه رادیو ایران علاوه برارکستر گلهادارای یك‌ارکستربزرك برای آهنگهای «هارمونیزه» ویك ارکستر آذربایجانی ویك ارکسترساز های ملی ویك ارکستر جاز خواهد شد.

ارکسترهای شماره یك تاهشت بچهار ارکستر تقسیم شدهو ارکستر شماره۱ باکادرجدید همه‌هفته یك‌برنامه درروزهای شنبه اجرا خواهد کرد.

ازارکسترهای شماره دو وپنج یك ارکسترمجهز تشکیل میشود وهر هفته دوروز(روزهای یکشنبه وچهارشنبه) برنامه‌اجرا خواهد کرد.

ازارکسترهای‌شماره سه‌وهفت نیز یك‌ارکستربوجود آمده که ارکستر شماره سه‌جدید نامیده میشود وهر هفته علاوه برروزهای دوشنبه روزهای یکشنبه بجای ارکسترشماره هفت سابق انجام وظیفه خواهند کرد.

برنامه‌ارکسترشماره سه‌زیر نظرآقای مشیر همایون شهردار خواهدبود از ارکسترهای چهار وشش ارکسترشماره چهار جدید تشکیل شده وزیر نظر آقای فلاح انجام وظیفه میکنند.

ورود

تیمسار دکتر سپهبد آریانا فرمانده نیروی زمینی شاهنشاهی که اخیر ااز سپاه‌چهار در سنندج کرمانشاه و خرم‌آباد بازدید بعمل آورده بتهران وارد وپس از عرض گزارش لازم بحضور شاهنشاه از دیروز در دفتر کار خود مشغول بکار شد.

آقای عباسقلی سرهنك‌پورمعاون اداره کل اطلاعات وزارت‌کشاورزی از آذربایجان

آقای دکتر نبوی متخصص‌امراض قلبی از شیراز

آقای عبدالله نادری رئیس‌سابق اداره فنی انجمن تربیت بدنی از اروپا

سرکار سرهنك مهندس عباس تاژ از آلمان

* آقایان مهندس محمدی ، رضوی‌پور ، فرمانفرمایان ، مهندس بهزادی ، مهندس آورلی ، مهندس نجم‌آبادی ، تهرانیان از آبادان

* آقایان حسن مقدم ،جواد سلامت ، پور اصفهانی مهندس جفرودی ، مهندس فتوحی ،سید محسن جواهری ، کوثری، جمشید بختیار ، حمید بختیار، سپهری‌پور، قاسم اصلانی ، دکتر شهرستانی ، مصطفی کوکل از مشهد

* آقایان تشرفی ، سروان صالحیان ، هانری افتاندیلیان ، عطارزاده ا ززاهدان

* آقایان مهندس احمدحکمت مهندس مرتضی نکوئی ، احمدرضوی محمدعلی خلیلی ، عباس فرهنك، عبدالله آگاه از کرمان

* آقایا نمهندس انصاری ، دکتر ککل ، دکتر هارونی ، امیر رضوی ، کامبیز محمودی از شیراز

* آقایان مهندس پارسائی ، دکتر برومند ، سرهنك کیامنش ، مهندس ابوالفضلی از اصفهان

خروج

آقای دکتر علی بهزادی مدیر مجله سپیدوسیاه برای مدت‌یکماه باروپا عزیمت نمود.

آقای فرهنك فدائی مقدم‌دبیر زبانهای خارجه دبیرستان تمدن بنابه دعوت شورای فرهنگی‌بریتانیا بلندن عزیمت نمود.

* آقای بوبری رئیس کل دستگاه‌های شرکت هواپیمائی‌ایران‌ به ژنو عزیمت نمود.

*آقایان مهندس فتوحی ،امیر حسن‌ایلدرم ، جلال وصالی‌قوامی کارمند کنسرسیوم،مهندس جهانبانی دکتر لایتجن به آبادان

* آقایان دکتر تفضلی ،مهدی مظفری ، محمدعلی بهنام محمدالفتی وخانم رفعت سهیلی به مشهد

* آقایان‌دکتر شاه محمدحسینی، سرهنك قانعی به همدان.

*آقای سرهنك مومن‌زاده با سی.ال.ام به بندر پهلوی

* آقایان میرپوکلام ، آساوکا بلژیکی به رشت.

*آقای لاری یزدی به اصفهان

* آقایان هرمز و مسعودصفائی، سروان سروش ، سرکیسیان ، حسن امتمادی به شیراز.

آقایان ستوان آصفی ، ستوان آشوری ، سروان قاجار ، سرگرد سوادکوهی ، ستوان برادریان ، ستوان عشقی همراه با پنج تن افسران امریکائی صبح امروز برای تکمیل تحصیلات خود عازم دهران شدند که از آنجا بآمریکا عزیمت نمایند.

تیمسار سرلشگر مزین رئیس کارخانه ریسباف باصفهان

عضو کمیته تحقیقات‌فضائی

سرکار سرگرد مرتضی طلوعی سر دبیر مجله فنی نیروی هوائی بنا به پیشنهاد دانشگاه تهران و موافقت ستادبزرك ارتشتاران ونیروی هوائی شاهنشاهی با حفظ سمت به عضویت انجمن ملی تحقیقات فضائی دانشگاه تهران وابسته به سازمان بین المللی پژوهش فضا تعیین گردید.

افسر نامبرده مولف کتاب« از اندیشه پرواز تا اقمار مصنوعی و امید های آینده» ومترجم کتاب «مفهوم نسبیت انشتین» می باشد.

عزیمت سفیرانگلیس به‌لندن

سرجفری هریسن سفیر کبیر انگلیس امشب با هواپیمای کامت بی . او. ا.سی تهران را بصوب لندن ترك مینماید. این یك‌مسافرت عادی است و یك هفته طول میکشد. در غیاب ایشان مسترجان‌راسل بعنوان کاردار انجام وظیفه مینماید.

فقط پنج روز

مهلت بمؤدیان مالیاتی

بدستور وزیر دارائی از مودیانیکه مالیات آنها قطعیت پیدا کرده فقط یکبار دعوت خواهد شد که ظرف پنج روز اقدام به پرداخت بدهی خود نمایند. چنانچه مودیان مزبور در ظرف مدت معین بدهی خود را پرداخت نکنند از طریق عملیات اجرائی اقدام‌به وصول مالیات‌وجرایم متعلقه خواهد شد.

ضایعه روحانی

باکمال تاسف اطلاع حاصل شد که آیةالله آقا سید میرزا آقا اصطهباناتی از مراجع‌تقلیدشیعه در نجف اشرف داعی حق رالبیك گفته است.

مرحوم آیةالله اصطهباناتی‌که متجاوز از صد سال داشت از اکابر علمای حاضر ودارای‌درجات عالی علم واخلاق و صاحب فتوی ورساله بود.

مجلس ترحیم آیةالله فقید از طرف علمای تهران برگذار خواهد شد .این مصیبت را بعالم تشیع وجامعه روحانیت تسلیت‌میگوئیم.

آقای کیومرث چراغپوران فرزند آقای‌ستوان سوم‌حسین چراغپوران شاگرد اول‌کلاس سوم دبستان محتشم‌کاشانی تهران آ ـ ۱۰۲۳۷

تبریکات

انتصاب آقای حسین قره‌داغی سرپرست سابق درآمد نمایشات شهرداری‌که یکی‌از کارمندان‌صدیق‌و شایسته می‌باشندبسمت‌سرپرست سازمان مفاصا حساب شهرداری بجناب آقای قائم مقامی مدیر کل درآمد های شهرداری تبریك میگوئیم

دکتر پژوهی ـدکتر میزانی ـدکتر لطفی زاده ـ دکتر هندی

آ ـ ۱۰۵۰۹

انتصاب بجای آقای اعلم تقوی بعضویت هیئت مدیره باشگاه کارکنان دخانیات نمونه دیگری‌از علاقه‌مندی وتوجه جناب آقای ملکانی بخدمتگزاران صادق‌ومورد علاقه‌کارمندان است. مااین انتصاب را بجناب آقای ملکانی مدیر کل انحصار دخانیات ایران و عموم کارمندان تبریك میگوئیم.

مجیدیانی ـقندچی ـامانت ـکریمی ـ خیرخواه ـ رایگانی ـ افرازی ـسرخوش ـرهنما ـبرق ـ هاشم تهرانی ـصالحی ـ محمدپور ـ حسینی ـمعجی ـحسن پور ـاقبالی ـتیو ـمرادی ـامیر خانی

آ ـ ۱۰٤٦۳

جناب آقای دکتر محمد خزائلی

اکنونکه نتیجه امتحانات معلوم گردید واکثریت قریب باتفاق دانش آموزان سال دوم آموزشگاه دخترانه‌خزائلی قبول شده‌اند و حتی‌از کلیه داوطلبان سال دوم متفرقه شاگرد اول نیزازاین آموزشگاه بوده است لازم میدانیم از زحمات‌ودقت جنابعالی د رتاسیس این‌موسسه شرافتمند و انتخا ب‌دبیران دانشمند مخصوصا خانم فیوضی وآقایان احسانی وبحری که در فن تعلیم وتربیت رجحان و برتری خود را بثبوت رسانده‌اند بدینوسیله سپاسگزاری نموده واز خداوند همواره توفیق جنابعالی ودبیران گرامی خودرا مسئلت نمائیم.

دانش آموزان سال دوم الف آموزشگاه دخترانه خزائلی

آ ـ ۱۰۵۰۵

خلاصه آگهی مزایده

کارخانه گونی بافی شاهی ٥قلم محصول باطله کنفی:

۱ـ گونی دم قیچی معمولی ۷۰۰۰ کیلو

۲ـ نخ باطله نمره ۱ ۲۳۲٥ کیلو

۳ـ نخ باطله نمره ۲ ۱۳٥۷۲٤ کیلو

٤ـ انواع فرش ۱۲۷تکه از ۲۰سانت تا۳ متر ۱٥۸٫٤۱متر

٥ـ گونی‌دم قیچی روغنی ۷٥۳ کیلو

از طریق مزایده بفروش میرساند شرائط مزایده رادر تهران ازدفتر شرکت سهامی نساجی ایران خیابان شاهرضا کوچه فتوحی ودر محل ازدفترکارخانه گونی بافی‌شاهی دریافت وپیشنهادات خودرابه ضمیمه فیش ٥٪سپرده مبلغ پیشنهادی تاآخر وقت اداری روز ۳٫٥٫۳۸ به‌دفتر کارخانه‌تسلیم وپیشنهادات درروز ٤٫٥٫۳۸بازو قرائت خواهدشد.

۱ـ۲ آ ـ ۱٤۰۰۸ کارخانه گونی‌بافی شاهی

از فردا صبح در

سینمای ایفل و تراس سینما دیانا

یکی‌از بزرگترین شاهکارهای جاسوسی که پرده از روی اسرار مهمی برمیدارد

(رنگی) شب زنده داران (سینماسکوپ)

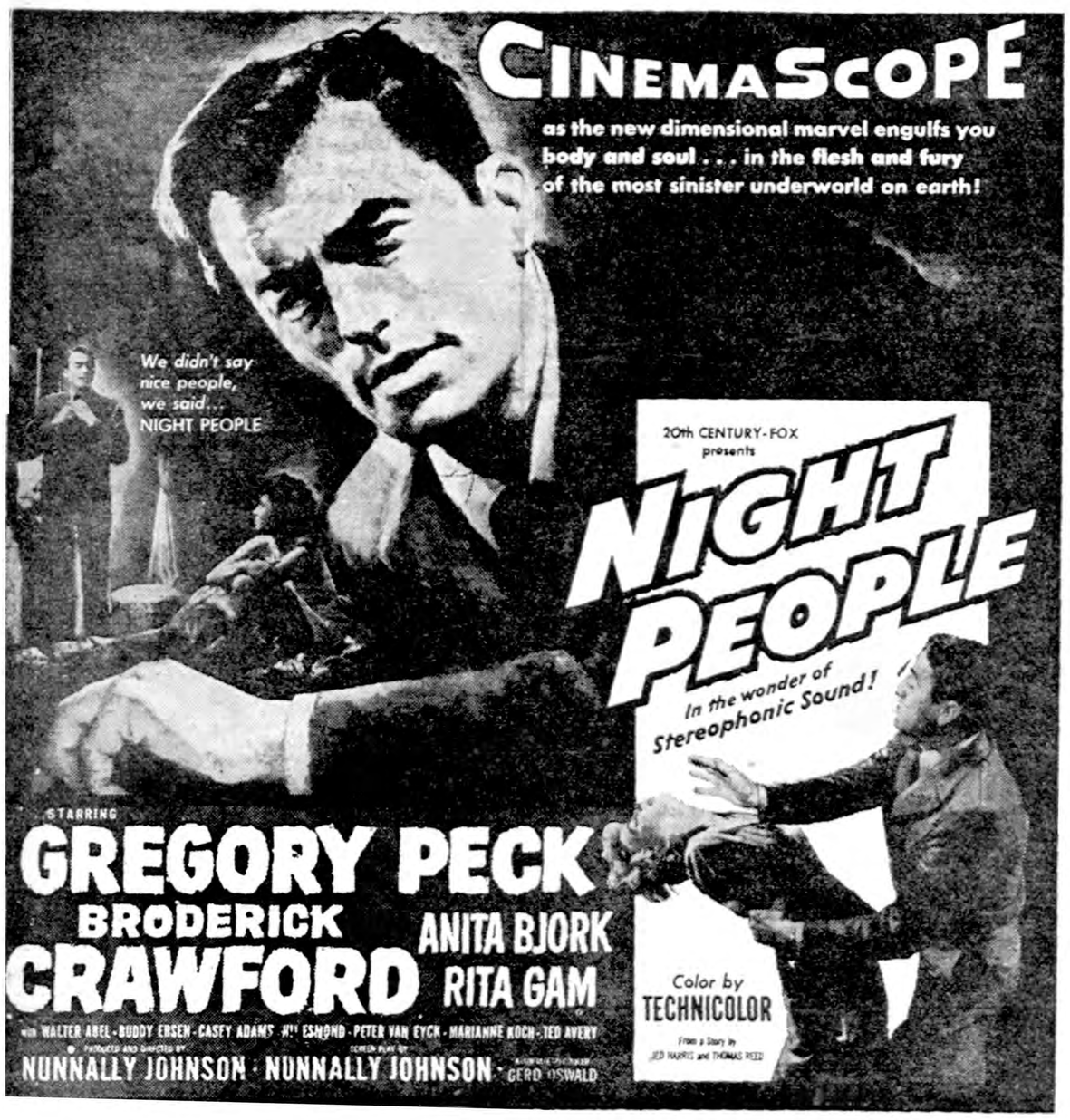

باشرکت : دوهنرپیشه محبوب ـ گریگوری‌پك ـ برودریك کرافورد

روزیکشنبه آینده یك سانس ساعت ۹٫۳۰ بعدازظهر یك‌سانس‌بدون ترجمه فارسی‌درتراس دیانا نمایش‌دادهمیشود

آ ـ ۱٤۰٦۸ (شرکت سهامی مه‌نورفیلم)

اطلاعات

نخست‌وزیر از پشتیبانی پاکستان از ایران دربرابر حملات تبلیغاتی شوروی تشکر کرد

تهران ـ آقای دکتر منوچهر اقبال نخست‌وزیر ایران آمادگی کامل‌کشور خودرا برای همکاری باپاکستان درزمینه‌های مختلف منجمله در زمینه صنعت نفت ابراز داشته است . آقای دکتر اقبال ضمن مصاحبه خصوصی با مخبر یونایتدپرس پاکستان گفت برای ایران مایه فخر ومباهات است که از دوستی یك کشور مانند پاکستان برخوردار است . وی گفت در تمام جهان هیچ دوملتی مثل ملتین ایران وپاکستان دارای علائق وروابط مشترك نمیباشند . نامبرده‌اضافه کرد برای من مایه خوشوقتی است که اجرای پروژه‌های مختلف برای ارتباطات مابین پاکستان وایران تحت سرپرستی پیمان بغداد باپیشرفت توام است . نخست وزیر ایران لزوم مبادله تعداد زیادی ازدانشجویان وهمکاری بیشتر در زمینه فرهنگی بین دوکشور راتائید کرد .

نامبرده برای طرفدارای پاکستان از ایران در مقابل تبلیغات روسیه شوروی علیه آنکشور از طرف‌دولت خود از پاکستان تشکرنمود .

هیئت دولت دراین هفته‌جلسه نخواهد داشت

بقرار اطلاع آقای دکتر اقبال نخست وزیر تاپایان هفته جاری در شمال باستراحت خواهد پرداخت وروز پنجشنبه و یاجمعه آینده به پایتخت باز میگردد .

دیشب جلسه هیئت دولت تشکیل نشد و هیئت دولت فردا و روز چهارشنبه نیزجلسه نخواهد داشت و جلسه آینده هیئت دولت روز شنبه تشکیل خواهد شد .

مطالعه کارشناسان آمریکا درباره خربزه وگرمك ایران

کالج پارك ـ (ماریلند) ـ کارشناسان امور مربوط به تولید وبهبود جنس نباتات از منطقه شمال شرقی آمریکا ماه آینده در دانشگاه ماریلند اجتماع خواهند کرد تا در باره ۵۰نوع خربزه وگرمك ایران و ترکیه و هند وافغانستان واسرائیل وکره وبرمه مطالعه وبررسی نمایند .

دکتر رایموند استارك استاد محصولات کشاورزی وسبزیجات دانشگاه مزبور دیروز گفت که انواع تخم یانهال نباتات مزبور توسط کارشناسان مربوطه درخارج‌برای وی ارسال گردیده‌است .

جلسه کارشناسان مزبور از ٤تا۵ ماه‌اوت‌باشرکت ۲۵تا۳۰نفر کارشناس تشکیل خواهد شد .

پس از مطالعات مزبور نمونه هاو تخم خربزه وگرمك برای آزمایش میان چهارده منطقه آزمایشی که نمایندگانشان در جلسه مزبور شرکت میکنند توزیع خواهد شد .

پیش‌بینی وضع هوا

پیش بینی هوای ایران تاظهر فردا طبق گزارش‌اداره پیش بینی کل هواشناسی بدینقرار است :

هوای شهرتهران صاف خواهد بود.

هوای خوزستان گاهی غبار آلود میباشد وهوای بقیه نقاط کشور صاف پیش بینی میشود .

حداکثر درجه حرارت هوای شهر تهران درروزگذشته ۳۷ (یك درجه گرمتر ازروز قبل) وحداقل آن ۲۰ درجه سانتیگراد بالای صفر بوده است .

گرمترین نقاطی که ایستگاه هوا شناسی دارند دربیست وچهارساعت گذشته شهر آبادان باحداکثر ٤٦ درجه سانتیگراد (٤ درجه گرمتر از روز قبل) وخنکترین نقاط شهر قزوین باحداقل ۱۴ درجه سانتیگراد بالای صفر بوده است .

یك عکس از محاکمه غروی قاتل سروان عطیفه

قاتل را از زندان بدادگاه میبرند

رایزن سفارت‌کبرای انگلیس درتهران به‌سمت سخنگوی وزارت‌خارجه بریتانیا منصوب شد

مستر جان راسل که سه سال و نیم است به سمت رایزن سفارت کبرای انگلیس در تهران انجام وظیفه می نماید به ریاست اداره‌اخبار در وزارت امور خارجه منصوب شده است ـ رئیس اداره اخبار سخنگوی رسمی وزارت امور خارجه میباشد .

مستر راسل در اوایل ماه اکتبر تهران را ترك خواهد گفت .

مستر راسل مدت ۲۲ سال است در خدمات خارجه انگلیس کارمیکند ودر این مدت در وین ـ مسکو ـ واشنگتن ـ ورشو ورم خدمت کرده است . وی از سال ۱۹۵۳ تا ۱۹۵٦ که به تهران آمد مدیر کل‌ادارات اطلاعات بریتانیا در نیویورك بود.

مستر راسل در سال ۱۹۵۸ به اخذ نشانهای «سنت میچل» و«سنت جرج» مفتخر گردید .

وزارت دارائی زحمت هنرمندان را میکشد

اطلاعات لازم درمورد درآمد هنرمندان تهیه شده

بطوریکه اطلاع داده‌شد.پیشکاری دارائی تهران برای وصول‌مالیات از هنرمندان اقداماتی در سال‌جاری شروع کرده و بکلیه هنرمندان اطلاع داده که اظهار نامه مالیاتی خود را با تعیین درآمد چهارساله اخیر به پیشکاری دارائی تهران تسلیم کنند.

چون تاکنون هیچیك از هنرمندان اظهار نامه مالیاتی خود را تسلیم پیشکاری نکرده‌اند به چند نفر از بازرسان پیشکاری دستور داده شد که برای صدور پیش آگهی مدارك لازم را در مورد فعالیت‌های هنرمندان ودرآمد آنها جمع‌آوری کنند .

امروز کسب‌اطلاع‌شد که‌بازرسان پیشکاری دارائی تهران در مورد درآمد هر یك از هنرمندان که مطابق قانون مشمول‌مالیات میشوند اطلاعات و مدارك لازم را تهیه کرده‌اند و این اطلاعات به اداره مالیات بردرآمد مشاغل آزادارسال شده است. یك مقام پیشکاری‌دارائی تهران امروز گفت از فردا شروع بصدورپیش‌آگهی مالیاتی‌هنرمندان خواهد شد .مالیاتی که‌به‌هنرمندان تعلق خواهد گرفت ازسال ۱۳۳۳ به‌بعد میباشد.

سردخانه بزرك تهران

امروز اطلاع حاصل شد که طبق تقاضای شهردار تهران کمیسیونی مرکب ازآقایان مهندس ریاضی رئیس دانشکده فنی. مهندس‌بازرگان. مهندس علائی.مهندس‌فرمانفرمائیان. مظفر زنگنه. مهندس شهمنش.دکتر رحیمیان. مهندس غفاری. مهندس تسلیمی. مهندس نجم. و عده ای دیگر ازمسئولین امر با حضور شهردار تهران درپارك شهرتشکیل شده است.

شرکت کنندگان دراین کمیسیون ،که ازمامورین عالیرتبه وزارت‌کشور وصنایع. سازمان برنامه و شرکت شیلات و سایر موسسات دولتی میباشند درباره نحوه احداث یك سردخانه بزرك ٤۵۰۰ تنی درتهران نظرداده‌اند.

این کمیسیون تائید کرد که برای صدور آگهی مناقصه بدفترچه مشخصات فنی نیازمند است وپس از طرح موضوع در کمیسیون و جلب موافقت آقای مهندس ریاضی دانشکده فنی بسمت مهندس‌مشاور شهرداری انتخاب‌شد بین‌شهرداری ودانشکده فنی قراردادی در این مورد بسته میشود ودر ظرف مدت کوتاهی شهرداری تهران کلیه پیشنهادات وسوابق امر موجود در شهرداری را بدانشکده فنی خواهد فرستاد .

مسابقات کشتی مدالهای طلای اطلاعات جوانان

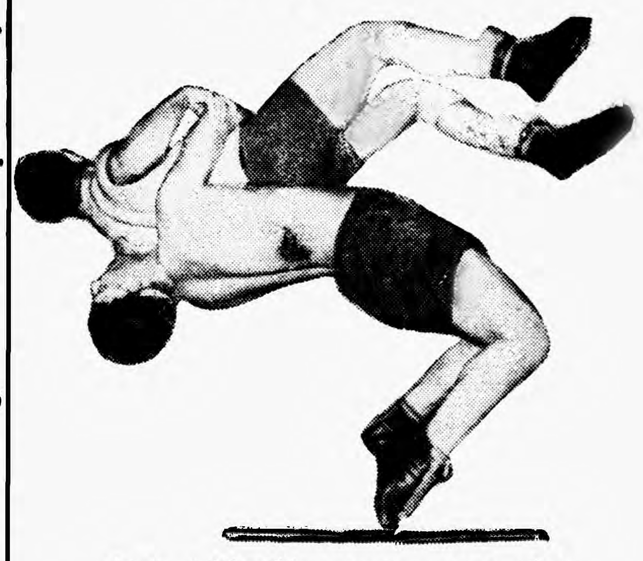

بزرگترین ومهیج ترین مسابقات کشتی ایران
بزودی مجله اطلاعات جوانان ازنظر تشویق قهرمانان وورزشکاران رشته کشتی، یکدوره مسابقه کشتی آزاد زیر نظرمستقیم فدراسیون‌کشتی کشوربرگزار خواهد نمود.

مسابقات مدالهای طلای مجله اطلاعات جوانان قهرمانان و ورزشکاران ایران رااز هرنظر جهت شرکت درمسابقات جهانی ۱۹۵۹ تهران آماده مینماید

برای قهرمانان شهرستانها نیزشرایط بسیار جالبی در نظر گرفته شده است تابتوانند درمسابقات بزرك ما شرکت نمایند

برنامه تاریخ انجام وشرایط شرکت دراین مسابقات بزرك رادر مجله اطلاعات جوانان شماره پنجشنبه ۳۱ تیر ماه مطالعه نمائید

بقهرمانان اول هروزن مدال طلا وبقهرمانان دوم تاششم نیز جوایز ممتازی اهداء خواهد شد .

کردهای کمونیست اعراب رادر موصل قتل عام کردند

نصف شهر کرکوك بتصرف کمونیستها درآمدویك هنك ارتش به آنها پیوست

بیروت ـ یونایتدپرس ـ گزارش خبرگزاری خاورمیانه حاکی است که دراثر تساهل عبدالکریم قاسم در ماههای اخیر در برابر کمونیستهاو عوامل وابسته به‌آنها توانسته‌اند چنان قدرت بگیرند که امروز نصف شهر کرکوك به تصرف عوامل کرد آنها در آمده است .

فعلا میان اکراد کمونیست مهاجرین ترك مقیم نواحی شمالی عراق در حوالی موصل زدوخورد ادامه دارد .

تاکنون تعداد زیادی از نجبای موصل راکمونیستها بدارآویخته‌اند.

پلیس چون در خود قدرت مقابله باکمونیستها را ندید از ارتش کمك خواست ولی هنك دومی که اعزام شده‌بود به کمونیستها ملحق شد .

کمونیستها فرمانده این واحد را کشتند و جسدش را در خیابان‌کشیدند زیرا باآنها مخالف بود .

هرعربی که در خیابان ها دیده شود بوسیله کمونیست های کرد مقتول می‌شود .

فعلا از بغداد مرتبا قوای مسلح کمکی اعزام می‌شود تا جلو اکراد کمونیست را بگیرد

گزارشهای تائید نشده حاکی است تا حال ۵۰نفر در زدو خورد هائی‌که میان کردهای‌طرفدار کمونیست وعناصرملی درکرکوك‌روی‌داده کشته‌شده‌اند.

خبرنگار نیوزکرونیکل گزارش میدهد که در بغداد کمونیستها بادارات دولتی حمله کردند وشیشه‌هارا شکستند وپرچم جدیدرا پائین‌کشیدند

رهبرحزب‌کمونیست‌آذربایجان برکنارشد

مسکو ـ روزنامه پراودا چند روز پیش ضمن گزارشی نوشت که در حزب کمونیست آذربایجان تغییر وتبدیلاتی روی داده است .

پراودا نوشت که مصطفی‌اف رهبر حزب کمونیست آذربایجان برای پست خود مناسب نبوده وبعلت اشتباهات ونواقص جدی‌ازکار برکنارمیشود.

قبلا در احزاب کمونیست جمهوری های ترکمنستان ، ازبکستان ،قزاقستان، قرقیزستان وملداوی وگرجستان وبلوروسی نیز عده‌ای از مقامات دولتی و حزبی برکنار شده بودند

بنظر میرسد برکنار کردن افراد در جمهوری های مزبور مانند دوران استالین جنبه سیاسی نداشته وبیشتر برای مقتضیات اداری‌وبحرکت درآوردن دستگاه ها انجام گرفته است .

اخیرا روزنامه های حزبی نیز خاطر نشان میسازند که باید انضباط بیشتری در میان ۸میلیون و۳۳۰ هزار نفر کمونیست شوروی برقرار شود .

روزنامه «کارگر باکو» نوشت مصطفی‌اف علیه آثار گذشته بخوبی مبارزه نکرده وتحریف تاریخ حزب را در آذربایجان تحمل کرده و اخیرا عده‌ای به ستایش از گذشته پرداخته‌بودند .

پراودا نوشت که آخوندف بجانشینی مصطفی‌اف برگزیده شده است .

فیدل کاسترو استعفای خودرا پس گرفت

هاوانا ـفیدل کاسترو نخست‌وزیر کوبا که‌چندروز پیش ازسمت خود استعفاکرده‌بود امروز تصمیم گرفت مجددا بفعالیت‌خوددرمقام نخست‌وزیری ادامه دهد .

آخرین خبر تا ۴ بعدازظهر

بزکوهی شکارچی را کشت

طبق گزارش آخروقت امروز خبرنگارماازتفت‌احمد یکی‌از جوانان قریه «مزراع‌علی » ازتوابع‌تفت که‌باتفاق برادر و پسر عمویش درکوهستانهای اطراف تفت‌بشکار رفته بود باگلوله یك بزکوهی رامجروح کردوهنگامی‌که بر بالای‌یك پرتگاه‌بدنبال‌بزکوهی میدوید ناگهان بزمجروح بطرف وی‌هجوم‌آورد ودرنتیجه تهاجم ناگهانی بزکوهی احمد ازبالای پرتگاه سقوط کرد وجان سپرد .

بندرپهلوی هنوز شلوغ است

گزارش تلفنی آخروقت امروز خبرنگارماازبندرپهلوی حاکی‌است باآنکه عده زیادی ازمسافرینی که‌جهت گذرانیدن تعطیلات‌به‌بندرپهلوی آمده بودند این‌شهرراترك کردند معهذا تاظهر امروز انبوه‌جمعیت دربندرپهلوی وکناردریا همچنان موج میزند زیرا سیل مسافرین بطرف این‌شهر سرازیر است وهر لحظه برتعداد جمعیت افزوده میشود یکساعت بعداز ظهر امروز دومسافر ناشناس که‌هنگام شنادر دریای بندرپهلوی درحال‌غرق شدن بودند بوسیله قایق‌های موتوری نجات یافتند .

۷کیلو تریاك ترکیه کشف شد

آخروقت‌امروز خبرنگارما ازرضائیه اطلاع دادمامورین گارد گمرك رضائیه ضمن انجام وظیفه به‌سه‌نفر ازاهالی این‌شهرستان بنام غلامحسین و بهمن خلیلی واسمعیل‌مشکوك شده وپس‌از بازرسی بدنی از آنان مقدار هفت کیلو تریاك ترکیه کشف کردند .

سه‌قطعه عکس وسه رونوشت شناسنامه برای گرفتن گواهینامه جدید

صبح امروز خبرنگار ما کسب اطلاع کرد که اداره راهنمائی ورانندگی از روز چهار شنبه گواهینامه های جدید پلاستیکی پرس‌شده‌رابه‌متقاضیان گواهینامه خواهدداد وکسانیکه‌قصد تعویض‌گواهینامه رانندگی‌داشته باشند باید باسه قطعه عکس سه در چهاروسه‌قطعه‌رونوشت‌شناسنامه به اداره راهنمائی و رانندگی مراجعه کنند .

دختر دکترفلاح باحسابدار انگلیسی ازدواج نمیکند

لندن ـ آسوشیتدپرس ـ دوشیزه لیلی فلاح از قبول پیشنهاد ازدواج بایك حسابدار انگلیسی مقیم لندن خودداری کرد . خبر مربوط به مراسم نامزدی دوشیزه فلاح باحسابدارمزبور هفته گذشته اعلام شد ولی دیروز اطلاع حاصل گردید که ازدواج بین آنان صورت نخواهد گرفت .

لیلی فلاح دختر آقای دکتر فلاح از مدیران شرکت ملی نفت ایران میباشد . لیلی فلاح در یك آموزشگاه در لندن تحصیل‌میکند.

تذکر

درزیرنویس عکس‌صفحه آخردیروز بنوشتن‌نام‌عده‌ای‌ازآقایان که‌درعکس دیده میشوند توجه نشده است که بدینوسیله تصحیح می‌شود در عکس اول سمت چپ آقای سید علی اکبر حاج سید جوادی در منزل حضرت آیت‌الله بهبهانی در کنار آیت‌الله ـ در عکس دوم آقایان تقی زاده ، امیر تیمور کلالی ودکتر بیانی در منزل آقای قائم مقام‌الملك رفیع در کنار ایشان ودر عکس سوم آقای امیر سلیمانی (مشیر السلطنه) در منزل خود در کنار آقایانی که در سوگواری شرکت کرده‌اند دیده می شوند .

بازگشت بتهران

سناتور دکتر احمد متین دفتری استاد دانشگاه و رئیس جمعیت طرفدار ملل متحد در ایران که‌مدتی قبل به اروپا مسافرت کرده بود پریروز به تهران باز گشت . سناتور متین دفتری ابتدا برای شرکت در کمیسیون حقوق بین الملل وابسته به سازمان ملل متحد که سالی دوبار باحضور علمای درجه اول حقوق بین الملل برای تدوین و تنظیم عهد نامه وقوانین بین المللی جهت طرح در مجمع عمومی سازمان در ژنو تشکیل می شود به سویس عزیمت نمود وسپس بتقاضای‌اتحادیه جهانی جمعیت های طرفدار ملل متحد ، برای افتتاح جمعیت طرفدار ملل متحد در ایرلند شمالی به‌دوبلین پایتخت آن کشور سفر نمود .

آقای دکتر متین دفتری پس از ملاقات و مذاکره با رئیس‌جمهور ایرلند ، به کشور های مراکش ـ تونس ـ سیلان و فرانسه نیزمسافرت کردو با سران کشور های مزبور ملاقات کرد .

دکتر متین‌دفتری اوایل شهریور برای‌شرکت‌درکنفرانس بین‌المجالس که امسال در ورشو تشکیل میشود عزیمت خواهد کرد .

فرماندار تهران

آقای حسن مصطفوی از طرف وزیر کشور بسمت مدیر کل وزارت کشور و فرماندار تهران منصوب‌و مشغول کار شد . آقای مصطفوی قبل از این سمت فرماندار درجه ۱ در نقاط مختلف کشور بوده و اخیرا با سمت عضو هیئت مدیره در بنگاه عمران‌انجام وظیفه‌مینمود.

بانهایت تاثر وتاسف فوت مرحوم حسین رشتیان را بخانواده های محترم تقی ماهوتچی‌ـ کاظم رشتیان‌ـ احمد رشتیان‌ـ عباس کمالی‌ـ بانوان زینت کمالی‌ـ اقبال ومحترم رشتیان وبعموم بازماندگان آن مرحوم تسلیت میگویم .

آ‌ـ۱۰۵۱۱ مصطفی دزفولی

جناب آقای حاج ابراهیم تجاری وحسن تجاری

باکمال تاسف فوت جانگداز مادر گرامتان را تسلیت بقای عمر بازماندگان راازخداوند مسئلت مینمایم .

آ‌ـ۱۰۵۲۳ امیردلالت

گرامی باد خاطرت ای بهرام عزیزم دراین موقع که ما رادرغم خود تنها گذاشتی ازدرگاه باریتعالی برای پدر و مادر عزیزت صبرو بردباری مسئلت مینمائیم تابتوانند این غم جانکاه راتحمل نمایندوخودمان رادراندوه خانواده محترم بزرك نیا شریك میدانیم .

خسرو گودرزی‌ـ علیرضا نوابـ محمد علی کاشفـ محمد رضا نقابت

آگهی برای کلیه شرکتها

چون بر طبق ماده (۹) قانون اصلاح مالیات بر درآمد مصوب تیر ماه ۱۳۳۷ شرکتهای مشمول مالیات اعم از شرکتهای بازرگانی ـ مقاطعه کاری و تولیدی و صنعتی موظفندترازنامه دوره‌عمل سال ۱۳۳۷خودرا تا پایان تیر ماه جاری بدارائی محل تسلیم ومالیات متعلقه را پرداخت نمایند علیهذا از عموم مدیران محترم شرکتها انتظار دارد قبل ازانقضاء مهلت قانونی ضمن تسلیم ترازنامه مالیات متعلقه را پرداخت فرمایند تا مشمول جرائم وزیان دیر کرد مقرره نگردند .

۱ـ۵ آ‌ـ۱۲۸٦٤ پیشکار دارائی تهران

مالکین محترم مالیات مستغلات اجاری وغیر اجاری و اراضی

چون بس از ده روز تاآخر تیرماه برای‌تسلیم اظهارنامه مستغلات اجاری وپرداخت قسط‌اول مالیات مستغلات اجاری وغیر اجاری‌باقی‌نمانده است. تاخیر درتسلیم اظهارنامه وپرداخت‌قسط اول مشمول جریمه وزیان دیرکرد میشود.

پیشکاری دارائی تهران

۱ـ۵ آ‌ـ۱۲۸٦۲

اطلاعات کودکان

صبح چهارشنبه با مطالب وداستانهای سرگرم‌کننده منتشر میشود

۵ ریال

هتل نادری مشهد

خرج سر و لباس

آقای ژرایرغوکاسیان‌جوانی است شیك پوش و برازنده و اگرولش کنند دلش میخواهد تمام سی‌هزار تومان جائزه‌ای را که یك بلیط از سری ٤٤٦ نصیب او کرده خرج سرو لباس خود نماید برازنده‌تر جلوه کند.

« بنگاه بخت‌آزمائی‌ملی»

از فردا — از فردا

درسالن خنك سینما متروپل وتراس باشکوه سینما آریا

برای اولین مرتبه‌درایران مهیج‌ترین فیلم درام‌عشقی ازشاهکارهای‌سینمای‌ایتالیاـبنام

زنده بگور (دوبله بفارسی)

باشرکت : میلی ویتاله ـ پل مولر

سینما متروپل بکلیه مشتریان گرامی خود بخصوص آنهائی‌که طرفدار جدی فیلمهای عشقی ودراماتیك هستندتوصیه میکند ازدیدن این فیلم خودداری‌نفرمایند

شروع درمتروپل : ۳۰ر۱۰صبح ـ ۳۰ر۲ ـ ۳۰ر٤ ـ ۳۰ر٦ و ۳۰ر۸ بعدازظهر

ودر آریا : ۳۰ر۷ و ۳۰ر۹ بعداز ظهر

قابل توجه خریداران محترم وتعمیرگاههای مجازاتومبیلهای جیپ‌پاترل ـ داتسن‌سواری ـ وانت‌داتسن‌ـ استیشن داتسن ـ کامانکار نیسان (ژاپن)

مهندس ومتخصص ماشین‌های نامبرده از ژاپن وارد و در تعمیرگاه مرکزی شرکت واقع درخیابان سپاه (پل چوبی) آماده جهت راهنمائی میکانیسین‌های تعمیرگاههای مجاز میباشد

۱٤۰۷٤ـ شرکت سهامی نیسان‌کار