سال سی‌وسوم- شماره ۹۷۴۳ | چهارشنبه سی‌ام مهرماه ۱۳۳۷ | تکشماره دو ریال ونیم

اطلاعات

جریان روز

قدم دوم | **معامله اسلحه**

سرمقاله وتفسیر جهان درصفحه دوم

دامنه قیام در مراکش وسعت میگیرد

«بن‌مولودی» رهبرانقلاب ضد فرانسوی دست بقیام مسلحانه زده است

انقلابیون میخواهند دولت بالا فرج را ساقط کنند

رباط- آسوشیتدپرس - تمام‌جاده های مراکش مخصوصا آنهائیکه به مناطق کوهستانی مرکز این کشور ارتباط دارد مسدود شده‌است وارتش و پلیس از این جاده ها نگهبانی مینماید تا مانع عملیات پارتیزانهای مراکشی گردد.

«بن مولودی»رهبرانقلاب مراکش علیه فرانسویها اکنون علیه دولت مرکزی دست بجنگ زده و در کوهستانها نیروی‌خودرااستتار کرده است چندتن از رهبران انقلاب را دولت مراکش دستگیر کرده‌است ولی انقلابیون اعلام داشته اندآنها را آزاد خواهند نمود.

بالافرج نخست‌وزیر مراکش

مخالفین درنظر دارند دولت بالافرج را ساقط کنند وحزب استقلال را از حیات سیاسی محروم نمایند . این حزب هم اکنون دچار انشعاب شده‌است.

«بن مولودی» که‌اینک دست بقیام علیه دولت «بالافرج» زده است سوابق‌زیادی‌درمبارزات‌ضداستعماری دارد. وی علاوه برزهبری قیام علیه فرانسه که‌منجر باستقلال‌این کشور شد سال گذشته مبارزات شدیدی علیه ارتش اسپانیا در ناحیه «ایفنی» بعمل آورد. وی‌درهمان موقع ارتشی بنام ارتش نجات بخش‌ملی تشکیل داد واین ارتش اکنون هسته اصلی قیام علیه دولت مراکش را تشکیل میدهد.

بانك‌عمران بفارغ التحصیلان دانشگاه وام‌میدهد

کسانیکه تمکن مالی برای تهیه وسایل استفاده ازمعلومات‌خودرا نداشته‌باشند میتوانند ازبانك عمران وام بگیرند

حداکثر وام چهارصد هزار ریال است‌که باسود کم مستهلك میشود

متن آئین‌نامه پرداخت وام بفارغ‌التحصیلان رشته‌های مختلف دانشگاه

امروز اطلاع حاصل شد که بانك ران به پیروی از منویات‌شاهنشاه ام بتاسیس شعبه جدیدی جهت طای وام بفارغ‌التحصیلان دانشکده نموده است . آقای امیر ابراهیمی شوهیئت‌مدیره‌بانك‌دراینمورد اظهار ست اکثر دانشجویان پس ازپایان صیلات‌عالیه‌خود بسبب نداشتن رمایه کافی برای اشتغال بکارهای د ،اجبارا داوطلب خدمت‌درمؤسسات ولتی میشوند این فارغ‌التحصیلان در بین آنها افراد شایسته‌فراوان ده میشود دارای تحصیلات ممتاز رده حتی دارای تخصص در رشته ی مختلف می باشند .

بانك عمران و تعاون روستائی تصمیم گرفته است اعتباری برای وام ین به فارغ‌التحصیلانی که دارای سوابق درخشان تحصیلی بوده‌وضمنا کن فراهم نمودن وسایل و لوازم ساسی مورد نیاز خود را ندارند مین نماید تا فارغ‌التحصیلان واجد رایط بتوانند از مزایای آن بهره‌مند موند .

حداکثر وامی که بهریك از فارغ‌ تحصیلان داده میشود چهارصد هزار ریال است که به اقساط طویل‌المدت از ۳ تا ۵ سال با سود کم مستهلك خواهند کرد .

آقای امیر ابراهیمی سپس افزود این شعبه اکنون تاسیس شده وفارغ‌التحصیلان میتوانند برای آگاهی از چگونگی دریافت وام ببانك عمران مراجعه نمایند .

متن آئین نامه
متن آئین نامه‌پرداخت‌وام بجوانان
بقیه درصفحه‌نوزدهم

۲۵۰۰ خانواده کشاورز صاحب‌زمین میشوند

روزدهم آبانماه شاهنشاه اسناد مالکیت املاك تقسیم شده را اعطا میفرمایند

بقرار اطلاع‌روزدهم‌آبانماه شاهنشاه بمنظور اعطای اسناد مالکیت املاك تقسیم شده گنبد قابوس وبجنورد به ۲۵۰۰خانواده کشاورزباقطار سلطنتی به‌گنبد قابوس تشریف فرما خواهند شد.

امروز یك مقام مطلع بانك‌عمران بخبرنگار ماگفت‌به پیروی ازمنویات ملوکانه بانك عمران کلیه مقدمات تقسیم املاك رافراهم نموده است وضمنا نمایندگان ۲۵۰۰ خانواده کشاورز گنبد قابوس وبجنورد روز دهم آبان ماه در گنبد قابوس‌حضور خواهندیافت‌واسنادمالکیت‌خود رااز دست شاهنشاه دریافت خواهندداشت

اسکندرمیرزا وژنرال‌ایوب‌خان اختلاف‌نظر دارند

درپاکستان شایع است‌که رئیس جمهور وفرماندارنظامی باهم رقابت میکنند

کراچی - رویتر - در پاکستان شایعاتی وجود دارد مبنی براینکه بین اسکندر میرزا و ژنرال ایوب خان رقابت درگرفته است اما از اعلامیه صادره از طرف اسکندر میرزا و ایوب‌خان و اظهارات آنها چنین‌مستفاد میشود که ایوب خان بانی ومنشاء انقلاب سفید پاکستان نبوده بلکه قوه محرکه آن بشمار میرفته است .

نکته جالب توجه آنستکه اسکندر میرزا خود مدتها از بحران سیاسی

بقیه‌در صفحه‌چهارم

کوچکترین نوزاد جهان

درانگلستان دختری ۵ ماهه بدنیاآمده‌که فقط ۶۰۰ گرم‌وزن دارد- یك‌گروه پزشك وپرستارشش‌هفته‌است ازاین‌موجود کوچك در محفظه مخصوص نگهداری میکنند

لندن- رویتر - یك‌گروه طبیب و پرستار اکنون برای نجات جان‌یك نوزاد شش هفته‌ای که کوچکترین طفل‌جهان نام‌گرفته است شب ودروز تلاش میکنند.

این طفل که چهارده هفته زودتر از موقع متولدشده‌در دستگاه‌مخصوصی به بیمارستان‌انتقال‌داده‌شده واکنون دراولیای بیمارستان نسبت به نجات او اظهار امیدواری میکنند . وزن این طفل هنگام تولد فقط ۶۰۰گرم بوده‌است کوچکترین طفل‌جهان که‌در بیمارستان «یکشاهی» لقب گرفته دختراست نام حقیقی او «تیرزا» می باشد.

«یکشاهی» هنوز درمحفظه مخصوص نگهداری میشود وتاهنگامی که وزنش دوبرابر نشود از آن خارج نخواهدشد.

خاموشی شبانه دانشکده‌ها از بین میرود

وزیرفرهنك دستور دوسره‌کردن کلیه دانشکده‌های شهرستانهارا صادر نمود

مقدمات دوبله‌کردن دانشسراهای‌عالی نیز فراهم‌میشود

درکلیه شهرستانهائیکه دارای دانشگاه ودانشکده هستند دانشکده‌های شبانه عینا مانند دانشکده‌های روزانه وباهمان برنامه وارزش تشکیل میشود- وزیر فرهنك امروز دستور داد کار بازنشستگی خودش را تمام کنند

آخر وقت امروز آقای دکتر مهران وزیر فرهنك بدنبال‌تقاضا های مکرر معلمین وکارمندان و اشخاص متفرقه دستور داد *که دانشکده های شهرستانهابا انجام مطالعات لازم بصورت دوبله‌ودوسره در آینده وبمدیر کل فنی دستور داده شد که با آقای سناتور دکتر بیانی رئیس دانشسرای عالی تهران در این مورد کمیسیونی تشکیل داده ومقدمات دوسره کردن‌دانشسرا های عالی را در تهران وشهرستانها فراهم نماید.

امروز خبر نگار ما در مورد تصمیم اخیر وزارت فرهنك با آقای وزیر فرهنك تماس گرفت.

آقای وزیر فرهنك ضمن تائید موضوع اظهار داشت از مدتها قبل جوانها ومعلمین وسایر اشخاص متفرقه در گوشه وکنار مملکت‌چه بوسیله نامه چه بوسیله تلگراف تقاضا مینمایند تا ترتیبی داده شود که تحصیلات عالیه برای آنان‌فراهم گردد بعقیده من مکان وزمان‌برای تحصیلات معنی ندارد هم اکنون یکصد وسی وپنج نفر از جوانان‌در دوره شبانه دانشکده ادبیات‌مشغول تحصیل میباشند وزارت فرهنك از فکر دوسره کردن دانشکده ها در سراسر کشور پشتیبانی خواهدکرد وامیدواراست‌تحت‌توجهات‌اعلیحضرت همایونی وکمك های مردم ایران بتواند در این راه موفق گردد.

خبرنگار ما سئوال کرد که آیا از نظر معلومات دانشکده های‌روزانه با شبانه تفاوتی‌هم‌دارند؟وزیر فرهنك در پاسخ گفت. بهیچ وجه تفاوتی وجود ندارد باید مطمئن باشید که وزارت فرهنك باین موضوع کمال توجه را دارد تا مردم فکر نکنند که از نظر معلومات دوره های شبانه با روزانه تفاوتی دارد کما اینکه مسابقه ورودی دانشکده ادبیات شیراز چه برای داوطلبان شبانه و چه برای داوطلبان‌روزانه‌در یکساعت معین بعمل آمدوسئوالات یکنواخت

بقیه در صفحه هفدهم

بحث پارلمانی

درصورت تصویب لایحه منع مداخله مقامات دولتی ونمایندگان درمعاملات دولت

جمعی از نمایندگان مجلس استعفا میدهند

عده‌ای از نمایندگان مجلس شورایملی عقیده دارند لایحه «ازکجا آورده‌ای؟» کافی نیست ودرنظر دارند ماده‌ای پیشنهادکنندکه بموجب آن:

دولت مکلف میشود بحساب گذشته کارمندان نیز رسیدگی کند

دردوجلسه اخیر مجلس دولایحه طرف دولت‌تقدیم‌شد که‌ازطرف محافل پارلمانی مقدمه یك«تحول» اساسی ومهم تلقی گردید.

بطوریکه‌شنیده میشود لوایح دیگری نیزبرای انجام اصلاحات مهم تنظیم شده وبتصویب هیئت دولت‌رسیده وبرای‌تقدیم بپارلمان آماده‌است.

دولایحه‌اخیر دولت یعنی لایحه منع مداخله نمایندگان وشاغلین مقامات دولتی درمعاملات دولت و لایحه موسوم به«ازکجا آورده‌ای؟» کمیسیون دادگستری مجلس‌شورای ملی ارجاع گردیده است.

درکمیسیون دادگستری مجلس شورایملی بترتیب آقایان دکتر شاهکار، هدی،موسوی، بزرك برا‌هیمی ،فولادوند، دکتر دادفر عمیدی نوری، برومند ازاعضاء فراکسیون حزب ملیون وآقایان دکتر حسن‌افشار ،فخر طباطبائی دکترسعید حکمت ،سراج‌حجازی مهندس سلطانی، دکترجهانشاهی، ستم امیربختیار ازگروه پارلمانی حزب‌مردم ونیزآقایان طباطبائی قمی، ارسلان خلعتبری ومهدی صدر زاده‌ازمنفردین عضویت دارند نکته قابل‌توجه اینست که‌نیمی از اعضای کمیسیون دادگستری از وکلای دادگستری هستند وبعضی ازآنان نیز ازآنجمله نمایندگان میباشند که‌عقیده دارند جمع وکالت مجلس ووکالت دادگستری موجب اعمال نفوذ نیست منتهی‌یك نکته دیگری نیزهست وآن‌اینکه چه‌حزب‌مردم وچه‌حزب ملیون‌تصمیم بمدافعه ازلوایح دولت دارند ودر اینصورت نمایندگان احزاب‌ناچار به‌تبعیت ازخط مشی حزبی‌خواهند بود مگرآنکه‌ازحزب کناره‌بجویند دیروز چندتن ازنمایندگان که درامور مهندسی وساختمانی‌شاغل هستند درسرسرای بهارستان‌اظهار میداشتند درصورت تصویب لایحه منع‌مداخله نمایندگان‌درمعاملات دولتی ازنمایندگی مجلس استعفا خواهند کرد، یکی‌دونفر دیگرنیز عقیده داشتند چون بسیاری از نمایندگان معیشت خودرا ازطریق اشتغال بکارهای‌آزاد ازقبیل‌تجارت ووکالت دادگستری وفعالیتهای عمرانی وساختمانی تامین میکنند فقط درصورتی قادرند صرفابحقوق

بقیه درصفحه‌نوزدهم

برنامه ۵ ساله برای تکمیل کادر سیاسی

ممکن است ۱۰۰ نفر کارمند جدید باتصویب مجلس استخدام گردند

درتعقیب خبردیروز درباره‌امکان استخدام اعضای جدیدبرای تامین کادر اداری وسیاسی وزارت‌خارجه امروز خبرنگارما اطلاع حاصل کرد که‌احتمال دارد بزودی لایحه‌کسب اجازه استخدام یکصدنفرازجوانان تحصیل‌کرده که‌سن‌آنها کمتراز سی‌سال بوده‌ودارای تحصیلات‌عالیه (حداقل‌لیسانس) میباشند برای تصویب به‌مجلس تقدیم شودوپس ازتصویب بمرحله اجرادرآید.

امروز گفته‌شد که‌ممکن است یك‌برنامه پنجساله برای تکمیل کادرسیاسی وزارت خارجه تنظیم وبمرحله اجرا درآید، باین معنی که‌با مجوزیکه تحصیل میشود یکصدنفر جوان تحصیلکرده در مدت دوالی‌سه‌سال استخدام‌گردند ودرمدت پنجسال نیز همه ساله عده‌ای ازکارمندان دولت که در امتحان ورودی وزارت خارجه‌قبول شوند به‌آن‌وزارتخانه منتقل‌گردند واینعده نیز پنجاه نفر خواهند بود که‌جمعا یکصدوپنجاه نفر عضو جدید به‌کادروزارت خارجه اضافه

باتوجه باینکه روابط سیاسی ایران باکشورهای دیگردرچند سال اخیرتوسعه فراوان یافته‌ودر آینده نیزاین روابطروبتوسعه خواهدبود وبخصوص که‌هفتاد نفر ازکارمندان قدیمی وباسابقه‌وزارت خارجه بازنشسته شده‌اندااستخدام اعضای جدید بطور حتم‌عملی‌خواهد شد.

تمرکز لیست‌مؤدیان‌مالیات‌کشور در تهران

صورت تمام مؤدیان باتفکیك شغل ومیزان مالیات طبقه‌بندی ومتمرکزخواهدشد

امروز وزیر دارائی طی بخشنامه‌ای بکلیه رؤسای ادارات دارائی های شهرستانها دستور داد که صورتی از مودیان مالیاتی حوزه ماموریت خود را که حاوی اطلاعات کامل در باره مودیان باشد بوزارت دارائی ارسال دارند .

طبقه بندی مودیان

طبق دستورامروز وزیر دارائی در صورت ارسالی‌دارائی های‌طبقات‌مختلف مودیان مالیاتی باید از یکدیگر تفکیك شوند و بعلاوه دسته های هر یك از طبقات جداگانه مشخص گردددولیست پیشه وران هر یك از صنوف ودسته ها تحت عنوان خاص آن پیشه‌وران تسلیم شودوهمچنین‌درموردبازرگانان بایدوارد کنندگان از صادر کنندگان و بازرگانانیکه بهر دو کار توامانا مشغولند و حق‌العمل کاران تفکیك شوند صاحبان مشاغل آزاد ،وکلای دادگستری ، صاحبان دفاتر اسناد رسمی ، پزشکان ، مهندسین و غیره نیز هر دسته باید جداگانه در لیست وارد شوند .

در لیستی که از شرکتها تهیه میشود باید شرکتهای تولیدی بازرگانی ،حمل

بقیه در صفحه هفدهم

برای ساختمان خانه جهت صاحبان حساب پس‌اندازمسکن

بانك‌رهنی ۴۵۰ میلیون ریال‌تعهد قبول کرده

تاکنون ۱۸۲۴ نفر حساب پس‌انداز باز کرده‌اند- ساختمان خانه‌ها از کی شروع میشود؟

اظهارات آقای مهندس خسرو هدایت دربارهٔ

اقدامات سازمان برنامه درسه سال اخیر

که درجلسه دیروز مجلس شورای ملی ایراد شد درصفحه یازدهم امروز چاپ شده است

امروز آقای دکتر اعتبار مدیر عامل بانك رهنی بخبرنگار ماگفت تاآخر وقت دیروز ۱۸۲۴نفرحساب پس‌انداز مسکن باز کرده‌اند . خبرنگار ما اضافه میکند تعهدات بانك رهنی برای پرداخت شصت درصد بهای خانه‌های مورد تقاضا که باید برای صاحبان حساب پس‌انداز ساخته شود متجاوز از ۴۵۰ میلیون ریال است .

درباره شرکت بانك ساختمانی درشرکت مصالح ساختمانی بانك رهنی آقای دکتر اعتبار گفت هنوز اینکار عملی‌نشده ولی شرکت برای تهیه مصالح ساختمانی ار داخل و خارج مشغول فعالیت‌است. مقامات بانك رهنی درباره تاریخ شروع ساختمان خانه مطلبی اظهار نمیکنند و ظاهرا فعلا کوشش‌بانك مصروف تهیه مصالح ساختمانی و اراضی لازم است‌تا ساختمان خانه آغاز شود . بعضی مقامات اظهار میکنند که ساختمان خانه‌ها مدتی بطول خواهد انجامید زیرا باید پروژه‌های لازم بادقت تهیه شود و مقدمات کار فراهم گردد ومیتوان گفت که درسال جاری خانه ها شروع نخواهد شد .

وجود منابع نفت در منطقه «لاور» محرز شد

مالك‌خیری درنهاوند بهزینه خود ۲۲ باب خانه برای‌کشاورزان زلزله‌زده ساخته‌است

متصدی دفتر دادگاه شاهی باتهام اختلاس بازداشت شد- رئیس اداره نظام وظیفه قم درمحضر حضرت آیت‌الله بروجردی دچار سکته قلبی شد ودرگذشت

سارقین شیك پوش واتومبیل سوار دربهشهر دستگیرشدند

مشروح اخبار وحوادث شهرستانها را درصفحات ۱۲و۱۷مطالعه‌فرمائید

یك قدم دیگر

درراه اصلاحات ارضی ایران

جی والز، خبرنگار نیویورك تایمزکه اخیرا بایران آمده است گزارش زیر را درباره دستور اخیر منع مالکین از دریافت هدایای دهقانان نوشته است.

تهران- اعلیحضرت شاهنشاه‌ایران بمالکین دستور داده است که از گرفتن هدایا، از قبیل مرغ و تخم مرغ وامثال آن از زارعین خودداری کنند. بموجب این دستور مالکین از وضع جریمه‌برزارعین و سایر تحمیلاتی که یادگار دوران فئودالیسم است منع شده‌اند.

این دستور پیرو اقدامات دیگری است که در زمینه اصلاح ارضی از طرف شاهنشاه در سالهای اخیر صورت گرفته است.

بسیاری از زمین داران که ممکن است مشمول این ممنوعیت هابشوند در مجلس ودر دستگاه دولتی‌مقامات مهمی بشمار می‌آیند. در حدود ۸۰ در صد از جمعیت ۲۰ میلیونی ایران را زارعین تشکیل میدهند که در ۴۰ هزار ده زندگی میکنند واین دهکده ها متعلق به مالکین است که عموما بر سر املاك خود حاضر نمیشوند.

نمایندگان زمین داران کدخدا ها هستند که امر تقسیم محصول را بین دهقانان بر عهده دارند وزارع معمولا در برابر حق زراعت برروی زمین نیمی از محصول را به‌مالك میدهد.

رسم دریافت هدایا

ولی علاوه براین، رسم براین‌بوده است که دهقانان به مالك «هدایائی» ار محل کار یا محصول‌یا اموال خود بدهند فرمان جدید همه این هدایارا ممنوع ساخته است از جمله این هدایا تحفه عروسی است که در موقع عروسی دختر یا پسرمالك ازطرف دهقان داده میشود .

گاهی این هدایا جنبه کار اجباری پیدا میکند. شاهنشاه میگویدهمه اینها باقوانین ضد بردگی ایران منافات دارد وباید متوقف شود .

درمواردی که دستور اجرانگردد باید جریان به ژاندارمها گزارش شود واقدامات قانونی بعمل آید .

در لایحه قانونی جدید این

بقیه درصفحه‌نوزدهم

بفرمان ملوکانه

سازمان بازرسی شاهنشاهی

بریاست سپهبد یزدان پناه تشکیل شد

روز گذشته از طرف شاهنشاه دستخطی باین شرح شرفصدور یافت.

«بمنظور رسیدگی بشکایات‌مردم از ادارات ودوایر وماموربن دولتی اعم از کشوری ولشگری‌و قضائی وهمچنین شهرداریها و بنگاههای عمومی که تمام وقسمتی ازسرمایه آنها متعلق بدولت است لازم‌میدانیم سازمانی‌بنام‌سازمان‌بازرسی‌شاهنشاهی تشکیل شود تا بعرایض وشکایاتی که بما میرسد در اسرع اوقات رسیدگی ونتیجه‌راازنظر مابگذرانند نظر باعتماد واطمینانی که بکفایت وشایستگی تیمسار سپهبد مرتضی یزدان پناه داریم مشارالیه را به ریاست این سازمان منصوب مینمائیم تا تشکیلات آنراپیشنهادودرحدود آئین نامه ایکه بتصویب ما خواهد رسید وظائف مقرره را انجام‌دهند»

چای بعضی مطالب

از امروز تغییر داده شده

صفحه ۵ : انتقاد . نامه های خوانندگان - از اینجا وآنجا وجدول صفحه ۶ مقالات سیاسی - صفحه ۷ اطلاعات هنری - صفحه۸نیازمندی های عمومی و آگهی های کوچك - صفحه ۹ اجتماعی - صفحه ۱۰ اقتصادی -صفحه ۱۱ دنباله اخبار روز - صفحه ۱۲ اخبارشهرستانها صفحه ۱۳ -دنباله حوادث گوناگون-صفحه ۱۴ مطالب گوناگون و حوادث جهان - صفحه ۱۵ آنچه مورد نیاز شماست - مقالات‌خبرنگاران اطلاعات در کشور های خارج.

اضافات کارمندان پرداخت شد!

وسدکرج الآن سالهاست که‌ساخته شده ومنتها شما خبر ندارید!؟

همین امروز عکس‌وتفصیلات آنرادر روزنامه فکاهی توفیق بخوانید واز خنده بترکید!؟ آ-۱۷۶۳۵

آگهی حزب ملیون

بنابه‌تقاضای جمعیت ایرانی طرفدار ملل‌متحد وطبق تصمیم متخذ درچهاردهمین جلسه‌کمیته مرکزی حزب مورخ یکشنبه ۳۷٫۷٫۲۷ چون روز پنجشنبه ۳۷٫۸٫۱ باجشن‌بین‌المللی تصادف‌میکندنظرباهمیتی که حزب ملیون برای‌این‌امر مهم‌قائل‌است‌جلسه‌سخنرانی‌هفتگی‌حزب تعطیل میشودوبافرادحزبی‌توجه‌داده‌شده‌است که‌درجشن‌مزبورشرکت فرمایند. آقای دکترقاسم‌رضائی‌نماینده مجلس‌شورایملی‌وعضوهیئت مؤسس‌وکمیته‌مرکزی حزب بنمایندگی ازطرف حزب دراین جلسه حضور بهم‌خواهند رسانید ودراهمیت موضوع وهمکاری صمیم حزب باجمعیت ایرانی طرفدارملل متحد سخن خواهند راند.

دبیر کل‌حزب ملیون -دکتر نصرت‌اله‌کاسمی

آ-۲۶۲۶۸ ۱-۲

شروع برنامه جدید

امشب وهرشب در

کلبه

باشرکت ستاره رقص شرقی

نجیب‌المنصور

بهمراهی ارکستر عربی.

مهمانخانه دربند

آ-۲۵۸۵۴ ۱-۳

شرکت زمزم

PEPSI-COLA

پپسی کولا

انواع

چای جهان

۱۵۱ | خانوادگی | تراوشان | گلبرگ | ۳۵۲ | ارجینگ | کلیدنشان | خانوادگی | ویژه‌کارمندان

جریان روز

قدم دوم

لایحه رسیدگی بدارائی کارمندان که دیروز از طرف دولت به مجلس شورایملی تقدیم شد قدم اساسی دیگری بود که کشورما دراین هفته بسوی اصلاحات برداشت .

لایحه ممنوعیت وکلا وکارمندان‌دولت از شرکت در معاملات دولتی‌همچنین لایحه دیروزی هردو حکایت از این میکند که جامعه بیدارشده وباتشخیص علل بیماری مزمن خوددست‌به‌درمان قطعی وموثر زده است .

درطی مدت بیش از نیم قرن که از مشروطیت ایران میگذرد لوایح دیگری هم‌ازطرف‌دولت هابعنوان اصلاحات‌به مجلس آمده که پس از احرازشکل قانونی ،اغلب آنها گرهی از کارها نگشوده‌ومردم‌بااحساس‌قوی و هوش سرشاری که دارند تشخیص میدادند که قوانین‌مزبور براساس نیازمندیهای کشوروضرورت‌های‌زمان‌تدوین‌نشده‌اند. بلکه چه بسا قوانینی که فقط بخاطر تثبیت حق‌گروه‌معین‌وحتی‌گاهی اوقات برای تامین منافع یک‌خانواده‌ویک‌فرد مورد نظر بوجودمی‌آمد .

متاسفانه راه یافتن همان گونه‌قوانین به مجموعه‌قوانین کشور موجب تزلزل قدرت معنوی قانون وناتوانی‌مجریان آنها می‌شد که درنتیجه ،نفوذ افراد متنفذ وصاحب مناصب جای قانون راگرفته‌وبسط‌عدالت اجتماعی‌را دچار توقف ورکود می‌ساخت .اما این دو لایحه که در این هفته از طرف دولت به مجلس داده‌شد بطور بی‌سابقه‌ای مورد استقبال مردم ترقیخواه وطبقات اصلاح طلب کشور شده است وبنظر ماعلت واقعی این مقبولیت عامه‌اینست که مهرونشان زمان برپیشانی این لوایح‌نقش‌بسته‌ونشانه‌های فراوانی وجود داردکه این لوایح براساس احتیاجات اجتماعی‌وضرورت‌های زمان بوجود آمده است کوا که قوانین و لوایح زیادی نیز تنظیم وتصویب‌شده که بنوبه خود چه درزمینه‌سیاسی‌و چه از نظر اقتصادی واجتماعی به افتخار همین مجلس و مجالس گذشته است ولی این دولایحه بطرز خاصی آغشته بروح زمان و منطبق‌با ضرورت های موجود میباشد . مسلما مفهوم‌لایحه‌رسیدگی به‌دارائی‌کارمندان این نیست که تمام و یا اکثریت کارمندان دولت فاسد بوده واموالی‌از راههای‌ناصواب کرد آورده‌اندولی‌بدون شك دستگاههای دولتی خالی ازفساد نبوده و عده ای نیز در بوجود آوردن این فساد و استفاده از آن بنفع خود مخالفت کاملی داشته و دارند .

هنگامی که مردم بچشم خود می‌بینند که یك مامور دولت در اندك مدتی‌مال و منال غیر قابل تصوری بهم زده وبا حقوق ناچیز اداری صاحب ثروت سرشار می شود بخود حق میدهند که به کار این قبیل کارمندان دولت‌با نظر شك و بدبینی نگاه کنند ،

وقتی که فلان‌کارمند تبهی دست که برای مدت کوتاهی به ماموریت خارج از مرکز میرود و پس از مراجعت‌خانه می سازد و اتومبیل میخرد و دیگر علاقه‌ای بکار دولتی نشان نمیدهدخود بخود این سوءظن و بدگمانی در مردم بوجود می آید که در دستگاههای‌دولتی زمینه مساعدی برای تداول ثروت غیر مشروع وجود دارد .

گو اینکه تعداد این قبیل مامورین نسبت به کارمندان صالح و درستکار ناچیز است ولی بدبینی و عدم‌اعتماد مردم به دستگاههای دولتی‌معلول‌همین استثناها میباشد . متاسفانه هنگامی که صحبت از کارمندان دولت بمیان می آید معلوم نمیشود که چه کسی صالح است و چه کسی خطا کار . غالباهمه را باصطلاح(بیك‌چوب‌میرانند) وحال آنکه حق اینست که‌محك‌ومعیاری برای شناسائی صالح و ناصالح وجود داشته باشد تا خطاکاران و نادرستان از جرگه مامورین دولت طرد شوند و مردم به دستگاههای دولتی اعتمادپیدا کنند .

مردم اصولا میل دارند که بدستگاه های دولتی و بکارمندان دولت احترام قائل‌شوند . ولی هنگامی که چندنمونه ناباب و ناسالم بین آنها می بینند طبعا اعتمادشان سلب‌شده و فاصله‌ای بین خود و سازمانهای دولتی احساس می کنند . بنظر ما اکنون که قانون رسیدگی بدارائی کارمندان بوضع روشن و بی‌شائبه ای بوجود آمده‌است بهترین فرصت بدست اکثریت‌صالح و با تقوای کارمندان افتاده است که هرچه زودتر اقدام به بازشناساندن حقانیت خودسان کرده و فاصله بین دستگاههای دولتی ومردم را از میان بردارند .

اکنون از یك طرف جلوی مداخلات ناروای متنفذین گرفته می شود واز طرف دیگر اقلیت ناصالح از میان کارمندان طرد میشوند .

مجموعه‌آنچه‌که‌باین ترتیب باقی میماند و کارها را بعهده میگیرد دستگاه‌سالم و صالحی خواهد بود که مورد نیاز کشور ومردم میباشد .

ما بنوبه خود یقین داریم که‌حمایت شخص شاهنشاه از این لوایح مترقی و علاقه پرشور ملت باجرای اصلاحات دو قوه اجرائی محکمی است که باکمك و همکاری کارمندان صالح دولت‌لوایح مزبور را از قوه بفعل درآورده‌وموجبات برقراری عدالت اجتماعی و اجرای اصلاحات اساسی را فراهم خواهند ساخت .

معامله اسلحه

در هیچ منطقه جهان تاثیر اسلحه برروی دیپلماسی باندازه خاورمیانه نیست . واز امریکا و شوروی که بگذریم ، هیچ دو ملتی مانند اعراب واسرائیل در برابر مسابقه تسلیحاتی حساسیت ندارند . زیرا بیش ازهرجا در خاورمیانه است که امکان‌استفاده از اسلحه چه در عرصه دیپلماسی و چه در میدان مبارزه مسلح وجوددارد.

بلافاصله پس از آنکه خبر فروش چند زیر دریائی و مقداری سلاحهای سنگین انگلیسی به اسرائیل منتشر شد ، مصریها عکس‌العمل نشان‌دادند و مارشال عبدالحکیم عامر معاون‌رئیس جمهوری متحده عربی و فرمانده‌قوای مسلح آن کشور به چکسلواکی و از آنجا به شوروی رفت‌و صریحا اعلام شدکه هدف مسافرت او خرید اسلحه وتقویت ارتش جمهوری عربی است.

عبدالحکیم‌عامر در معاملات اسلحه با کمونیستها سوابقی دارد و بعید نیست که این بار نیز با دست های پر باز گردد و بی تردید روسها‌این بار بهتر از گذشته می توانندبعضی شرایط سیاسی در قرارداد فروش اسلحه به گنجانند . زیرا جمهوری متحده در حسابهای سیاسی خود در آینده بسیار نزدیك ، شاید بلافاصله پس از تخلیه اردن از قوای انگلستان احتیاج باین سلاح و پشتیبانی‌شوروی دارد .

روزنامه ها ورادیو های مصر و سوریه مبارزه تبلیغاتی شدیدی را برضد طرحهای اسرائیل در مورد حمله باردن شروع کرده اند . این‌لحن ناراحت و نگران خبر از یك وحشت واقعی میدهد .

در واقع هیچ‌مانعی‌ندارد‌که‌اسرائیلیها با مداخلـــه خـود در اردن تحولات آنکشوررابنفع‌خودپایان‌دهندو نگذارند تغییر اوضاع بسود جمهوری عربی باشد .

با مسلح‌شدن نیروی دریائی‌اسرائیل به زیردریائی ، دست آنکشور در معامله با اعراب قوی‌تر شده است . زیر دریائیهائی که شورویها به جمهوری عربی تحویل داده‌انداز لحاظ جنس بر زیردریائیهای اسرائیلی برتری دارد ، ولی این نقص راآمادگی بیشتر کارکنان فنی اسرائیلی جبران میکند .

برتری دریائی جمهوری عربی بدین ترتیب بخطر افتاده است وازلحاظ نیروی هوائی‌نیز ،اسرائیلیهابااستفاده از کمکهای فرانسه پیشرفتهائی کرده اند . وهنگامی که تفوق شکننده‌نیروی زمینی اسرائیل را در نظر بیاوریم، موقعیت نظامی اسرائیل اکنون در مجموع بهتر از ارتشهای عربی‌است.

اگر بار دیگر نزاعی بین اسرائیل و جمهوری عربی درگیر شود ، دول انگلستان و فرانسه مداخله مستقیم نخواهند کرد و این امربنفع‌اسرائیلی هاست ، زیرا خواهند توانست بدون ترس از عکس‌العمل شوروی مستقیما حسابهای ۱۹۴۸ و ۱۹۵۶ را با مصر تصفیه نمایند و تنها قدرت‌اخلاقی سازمان ملل‌متحد را در برابر خود خواهند یافت .

این احتمالات فرضیه های بی‌پایه‌ای نیست . اسرائیل‌هم قدرت دارد وهم احتیاج، ساحل شرقی اردن فقطمی تواند مورد استفاده اسرائیلی ها قرار گیرد . و هر حکومت متمایل به مصر در اردن بالقوه خطری رابرای اسرائیلی ها تشکیل میدهد . وقتی شخص در نظر آورد که اورشلیم شهر تقسیم شده ای است‌وتسلط جمهوری عربی بر اردن ، سربازان اسرائیل را هم‌خانه مصری ها خواهد کرد ، میتوانیم بدرجه‌نگرانی‌اسرائیلی ها پی ببریم .

فروش اسلحه انگلیسی باردن در این موقعیت بزرگترین فشار سیاسی واقتصادی است که بر عبدالناصروارد آمده است . رئیس جمهوری عربی‌که هم اکنون در برابرفشار روسها به خالد بگداش اجازه بازگشت به‌سوریه داده است ، ناگزیر به گذشتهای دیگری خواهد بود واز این مهمتر باید منابع محدود جمهوری عربی را که بشدت برای توسعه اقتصادی‌موردنیاز است صرف خرید سلاحهائی کند که شاید این بار نیز مانند نبرد سینا سرنوشتی جز افتادن بدست قوای دشمن نداشته باشد .

اسرائیلی ها که از هرگونه احتمال صلح‌با کشور های عربی مایوس‌شده اند با قدرتی بیش از سال گذشته سخن میگویند و بی شك بی میل نیستند از برتری نظامی خود که دائمی نخواهد بود ـ بحد اکثراستفاده کنند .

بحران خاورمیانه که همه ناظرین پیش‌بینی می کردند پس از آرامش خاوردور تجدید خواهد شد . عملا از هم اکنون آغاز گردیده است .معامله اسلحه اسرائیل و انگلستان ازلحاظ آثار خود بی شباهت به معامله۱۹۵۵ بین مصر و شوروی نیست و تحت فشار این ضربت، جمهوری متحده ناگزیربراهی افتاده است که در هر صورت بنفع آن نخواهد بود .

«جنرال مد»

بمناسبت نزدیکی فصل سرما محصولات جدید خود را تقدیم میدارد

برای بانوان

مانتو زنانه ازمصنوعات نوظهور وجدید بلین‌بلین فرانسه «کشمیر» وتوئید **از ۲۴۰۰ تا ۳۹۰۰ ریال**

مانتو سبك بهار وپائیزه **از مخمل راه راه** بارنگهای مختلف **فقط ۱۴۰۰ریال**

مانتو سبك بهار وپائیزه **از توئید فرانسه** **فقط ۱۸۰۰ریال**

بارانی زنانه استیل آلمان وفرانسه یك رو- دورو-وشطرنجی- خالدار وچندین طرح ونوع ازمحصولات کارخانه معظم نینوفلکس آلمان از **۱۲۰۰ تا ۲۸۰۰ ریال**

کت ودامن وتوروا کاردامن - توئید - کانکا واتومان از **۱۸۰۰ تا ۲۱۰۰ ریال**

برای آقایان

پالتو مردانه کرمبی انگلیسی **ومارزاتو** **از ۳۲۰۰ تا ۳۹۰۰ ریال**

دمی سزون مردانه اسپرت - کشمیر وتوئید - رنگبندی کامل از **۱۴۰۰ تا ۲۱۰۰ ریال**

پالتوهای سه آستره گاباردین در۳ مدل جدید از **۲۸۰۰ تا ۳۵۵۰ ریال**

بارانی دوآستره پوپلین وشانژان باآستر ابریشم وکرکی از ۱۸۵۰ تا ۲۷۵۰ ریال

برای دوشیزگان ۳تا۱۶ساله

مانتو دخترانه جیر انگلیسی از۳ تا۱۰ ساله همه رنك **از ۵۵۰ تا ۱۱۰۰ریال**

مانتو دخترانه ازآنقره انگلیسی از۳ تا۱۶ سال در۱۵ رنك

از ۱۰۰۰ تا ۲۴۰۰ ریال

بارانیهای دخترانه درسه نوع مختلف وجالب- هردورو آمپر مآبل (دورو)- یکروآمپرمآبل باآستر جیر (یکرو- نرم وگرم) یکرو آمپر مآبل ویکرو توئید صد درصد پشم (دورو)

از ۷۵۰ تا ۱۶۵۰ ریال

برای پسران ۴تا۱۵ساله

پالتو ماهوت انگلیسی واسپرت وپالتو بارانی سه‌آستره گاباردین همه رنك

از ۸۵۰ تا ۲۱۰۰ ریال

نیم پالتو (استیل جدید) خیلی گرم ازجنس آنقره مخصوص پسرانه ۴ تا۱۲ سال

از ۱۰۵۰ تا ۱۴۵۰ ریال

بارانی دوآستره وآمپر مآبل باآسترگرم کرکی (هم پالتو وهم بارانی)

از ۸۵۰ تا ۱۷۰۰ ریال

کشباف از صددرصدکرك خالص زنانه- بچگانه ومردانه

وپیراهن وربدوشامبر در دسترس شما است

جنرال مد

خیابان سعدی وکوچه برلن

ساعات کار: صبحها از ۸½ تا ۱۲½ بعد از ظهر از ۳½ تا ۸

آ-۲۶۲۷۴

درگذشت بانو **خانم کوچك آقابیگی** راباطلاع فامیل و دوستان میرساند مجلس ختم آنمرحومه روز پنجشنبه ۱ر۸ر۳۷ از ساعت ۳ الی پنج بعد از ظهر در مسجد صاحب‌الزمان در چهارراه عباسی منعقد میباشد .

حسن‌آقابیگی -عزیز آقابیگی -رحیم‌آقابیگی - قاسم آقابیگی -حاج‌غلامحسین زاغرمی علاءالدینی آ-۱۷۵۸۳

بعموم بازماندگان آنمرحومه مصیبت وارده‌راتسلیت‌میدهیم

بدینوسیله ازسروران معظم ودوستان عزیزکه‌در تشییع جنازه و مجلس ترحیم وشب‌هفته‌مادرم درتهران وقم‌شرکت ویابوسیله تلگراف اظهار همدردی فرموده وازابراز لطف ومحبت بی‌پایان فروگذار نفرموده‌اند ازصمیم قلب تشکر نموده‌سعادت وسلامتی‌عموم آقایان محترم رااز‌خداوند متعال خواستارم.

آ-۱۷۵۸۷ **سیدعبداله نجومی**

بانهایت تاسف فوت**بانو معصومه سهیلی** مادر آقای محمود سهیلی را دراصفهان باطلاع میرساند مجلس‌ترحیم آنمرحومه دراصفهان برگزار میشود **قدسی- محمودزاده**

ببازماندگان آنمرحومه مصیبت‌وارده را تسلیت‌میدهیم

بانهایت تاثر وتالم‌درگذشت‌مرحومه‌مغفوره بانو **طوطی‌بیگم حسینی‌اهری** را باطلاع دوستان وآشنایان میرساند- مجلس ترحیم آن مرحومه از ساعت ۹ الی ۱۱ صبح روز پنجشنبه ۱ر۸ر۳۷ در مسجد مدرسه حاج شیخ عبدالحسین جنب مسجد آذربایجانیها منعقد است.

میر عبداله قاسمی اهری- دکتر سید جلال حسینی اهری- سیدمحمد حسینی اهری- سید صمد حسینی اهری- سید ولی حسینی اهری- سید یعقوب قاسمی اهری- سید تقی بلو ٰهری- میر حمزه قاسمی.

بعموم باز ماندگان آنمرحومه مصیبت وارده را تسلیت میدهیم.

فوت مرحومه مغفوره عمه آقایان عظیمی‌را باطلاع‌دوستان وآشنایان میرساند مجلس‌ختم آن مرحومه روزپنجشنبه از ساعت ۳ الی ۵ بعدازظهر درمسجد اردبیلی‌ها واقع درچهار راه‌گلوبندك برگزار خواهد شد .

نصیرعظیمی - جبرائیل‌عظیمی - فتح‌اله عظیمی-عزت احمدی - حاجی‌بابا احمدی - علی‌عظیمی - عظیم عظیمی- اکبرعظیمی - ستوان شهربانی اصغرعظیمی - محمدعظیمی

باطلاع اقوام ودوستان میرساند چون روز پنجشنبه اول آبان ۵۷- مصادف باروز چهلم درگذشت **آقای عباس جمشیدی خوئی** میباشد مراسم یادبودی‌از ساعت ۳الی ۵ بعدازظهر برسر مزار آنمرحوم واقع در امامزاده عبداله برگزار خواهد شد درصورت تمایل ازوسیله ایاب و ذهاب که‌درساعت ۳ بعداز ظهر ازمنزل آنمرحوم حرکت خواهد کرد استفاده فرمائید . آ-۱۷۶۱۳ **خانواده جمشیدی**

بقیه ترحیم وتسلیت درصفحه ۱۷

عبدالحکیم عامر گفت:

اسرائیل پایگاه تجاوز امپریالیسم میباشد

خروشچف اظهارداشت امپریالیستها دربرابر یك روبل که کمك میکنند ده روبل پس میگیرند

هدف مذاکرات عامر مسلح کردن جمهوری متحده عربی است

لندن ـ آسوشیتدپرس ـ رادیو مسکو خبرداد که بافتخار ژنرال عبدالحکیم عامر وزیر جنك جمهوری متحده عرب ضیافت مجللی در کاخ کرملین برپا شد. نیکیتا خروشچف نخست‌وزیر وسایر رجال شوروی در این ضیافت شرکت داشتند. قبلا عامر با خروشچف ملاقات و مذاکره کرده بود. وی دو روز متوالی بملاقات خروشچف رفت و مدت زیادی با او مذاکره کرد بطوری که رادیو مسکو خبر داده گفتگوی رهبر شوروی ووزیر جنك جمهوری متحده عرب در محیط صمیمانه ای صورت گرفته ولی ازاین که مذاکرات در پیرامون چه موضوعی بوده ذکری نکرد.

مارشال عامر

پایگاه تجاوز

قاهره ـ خبرگزاری فرانسه ـ رادیو قاهره دیشب گفت که عبدالحکیم عامر فرمانده نیروهای مسلح جمهوری متحده عربی طی ضیافتی در مسکو خاطرنشان ساخته است که امپریالیست هاکشور اسرائیل را بوجود آوردند تا جهت تجاوز به کشور های خاورمیانه وبرهم زدن صلح و آرامش این منطقه پایگاهی در اختیار داشته باشند.

رادیوی قاهره سپس افزود که عبدالحکیم عامر طی این ضیافت مبارزه ملت چین را در راه استیفای حقوق خود ستوده و تاکید کرده است که امپریالیزم سبب وخامت اوضاع خاوردور میباشد.

فرمانده نیروهای مسلح جمهوری متحد عربی سپس از همکاری و کمك های بی شائبه اتحاد شوروی که بدون هیچ منظوری بعمل می آید اظهار تشکر کرده واضافه نموده است که ملت جمهوری متحد عربی کاملا باین نتیجه رسیده که همکاری بین شوروی و جمهوری متحده عربی به صلح جهانی کمك خواهد کرد.

کمك بکشورهای توسعه نیافته

مسکو ـ رویتر ـ دیشب نیکیتا خروشچف نخست وزیر شوروی درضیافتی که بافتخار مارشال عبدالحکیم عامر داده شده بود گفت کمك کشورهای غربی بکشورهای توسعه نیافته استقلال آنها را متزلزل میسازد.

کشورهای امپریالیستی هرگز حاضر نیستند که بکشورهای توسعه نیافته کمك اقتصادی را طوری بعمل آورند که آن کشورها بتوانند امکانات خودرا به کار بیندازند.

خروشچف گفت کمکی که کشوری راقوی ترسازد ازطرف دول غربی داده نخواهد شد زیرا همین کمك موجب تزلزل پایه‌های امپریالیسم میگردد.

امپریالیست هاطوری کمك میکنند که بجای هریك روبل ده روبل پس بگیرند.

بخاطر نفت والماس

خروشچف خطاب بعامر گفت کمك آنها بخاطر خود شما نیست بلکه بخاطر نفت شماو الماس شماومواد اولیه‌ای است که شما دراختیار دارید.

آنها میخواهند شیره جان شما را تاآخرین قطره بکشند واین کاری است که از چندین قرن پیش کرده‌اند ومیکنند.

منظور آنها ازدخالت نظامی در لبنان واردن ترساندن مردم بود ولی امروزه این شیرها دیگر برای مردم ترس‌آور نیستند زمانی که میشد کشورها وملت‌هاراتحت اختیار گرفت گذشته است ونیروهای جدیدی در صحنه سیاست ظاهر گردیده‌اند.

تجهیز جمهوری متحده

قاهره ـ رویتر ـ روزنامه نیمه‌رسمی الجمهوریه مینویسد که هدف مذاکرات کنونی عبدالحکیم عامر وخروشچف تجهیز ومسلح ساختن جمهوری متحده عربی است.

الجمهوریه میافزاید که هدف مذاکرات حفظ صلح دراین منطقه جهان است. ماخود رامسلح میسازیم زیرا احساس میکنیم که در اطراف ماتوطئه میکنند و نقشه‌هائی برای حمله بما طرح مینمایند.

رهبران کمونیست سیام دستگیر شدند

ژنرال ساریت قانون اساسی جدیدی برای سیام تدوین میکند

سیام درسازمان دفاعی جنوب شرقی آسیا باقی خواهد ماند ـ وزیردفاع امریکا وارد سیام شد

پاریس ـ دیشب رادیوبانکك اعلامیه کمیته انقلابی تایلند راپخش کرد.

دراین اعلامیه گفته شده نظر باینکه حکومت کنونی باتبلیغات آشکار یاپنهانی اصول کمونیستی رادر زندگی ملی ـ اقتصادی واجتماعی تایلند واردکرده بود نیروهای مسلح کشور تصمیم گرفتند بایك کودتای نظامی باین وضع پایان دهند.

بازداشت کمونیستها

بانکوك ـ آشوشیتدپرس ـ امروز بنابردستور مارشال ساریت ۳۵نفر ازطرفداران کمونیستها وازجمله رهبرجناح چپ درپارلمان سیام دستگیر شدند.

پلیس عده‌ای ازنویسندگان روزنامه‌های طرفدار کمونیستهارا نیز توقیف نمود.

دبیرکل پیمان آسیای جنوب شرقی پوت‌ساراسین اطمینان داد که‌سیاست خارجی سیام تغییر نکرده‌است واین کشور همچنان تعهدات دفاعی خودرا درسازمان آسیای جنوب شرقی‌انجام خواهد داد. وی گفت که‌بامارشال ساریت ملاقات کرده ومارشال ساریت‌این نظریات رابیان نموده‌است.

ساراسین اظهارداشت که‌فشارهای داخلی وخارجی سبب‌شده که‌سیام نتواند برنامه‌های عمرانی‌خودرا بموقع اجراء بگذارد.

درحال حاضر معلوم نیست که رژیم جدید چه‌زمانی برای نوشتن قانون اساسی اقدام خواهد کرد.

مارشال ساریت درنظردارد که‌در قانون‌اساسی جدید برعکس گذشته اختیارات قوه‌مجریه رابیفزاید.

یکی ازانتقادات زمامداران کنونی نیز ازرژیم گذشته اختیارات‌فراوان مجلس بود.

لندن ـ خبرگزاری فرانسه ـ بعقیده محافل سیاسی لندن کودتای جدیدی که‌درتایلند انجام گرفت تاثیری درسیاست خارجی این کشور نخواهدداشت.

معهذا همین محافل مترصدهستند بدانند که‌مارشال ساریت‌تانهارات عامل کودتا تاچه‌اندازه تحت‌تاثیر عوامل کمونیست‌دست‌باین اقدام جسورانه زده‌است.

وازطرف دیگرهمین محافل معتقدند که‌علت‌اصلی کودتاناراضی بودن بعضی ازامرای ارتش بوده است که‌باعث اختلال درامور شده وموجبات نگرانی مارشال ساریت رافراهم کرده‌بودند.

یك امر داخلی

واشنگتن ـ رویتر ـ لینکلن‌وایت سخنگوی وزارتخارجه آمریکا گفت کودتادرسیام یك‌امر داخلی بوده‌است. ازمفاد اعلامیه شورای انقلابی‌سیام چنین برمیاید که‌آن کشور نسبت به‌تعهدات بین‌المللی خودوهمچنین نسبت به‌اتحادیه دفاعی جنوب شرقی‌آسیائی وفادار خواهد ماند.

وایت گفت دولت امریکاشناسائی مجدد رژیم‌رالازم نمیداند زیراسفیر آمریکا اعتبارنامه خودرا به‌پادشاه آنکشور تسلیم کرده ورژیم جدید نسبت بپادشاه اظهار وفاداری‌نموده است.

ورود وزیردفاع آمریکا

بانکك ـ رویتر ـ دیروز بعدازظهر مکلروی وزیردفاع امریکا برای توقف دوروزه واردپایتخت سیام‌شد وی درفرودگاه گفت اوضاع سیام راازنزدیك مطالعه خواهد کردو مسائل جهان آزاد رابارهبران‌سیام درمیان خواهدگذارد. درباره‌خاور دورمکلروی گفت ماباید به کمونیستها ثابت کنیم که‌جهان آزاد درمقابل زور وفشارعقب‌نشینی نمیکند.

مکلروی باپوت‌ساراسین دبیرکل اتحادیه جنوب شرقی آسیاملاقات ومذاکره خواهد کرد وفردابسوی کراچی پرواز مینماید.

فرانسواز ساگان دردادگاه محکوم شد

پاریس ـ خبرگزاری فرانسه ـ فرانسواز ساگان نویسنده کتاب مشهور سلام برغم دیروز در دادگاه پاریس به پرداخت ۵۰ هزار فرانك خسارت به آسیب دیدگان تصادف اتومبیل که در سال ۱۹۵۷ رخ‌داده بود گردید.

درسال ۱۹۵۷ فرانسوازساگان نویسنده جوان فرانسه با اتومبیل کورسی خود از جاده منحرف شده وسخت زخمی شد و همراهانش نیز بسختی مجروح گردیدند.

فرانسواز ساگان در دادگاه گفت جاده برای عبور اتومبیل آماده نبود و خطا متوجه مهندسین جاده میباشد ولی قضات بحرفهای وی گوش ندادند.

امریکائیها میخواستند صائب سلام را بربایند

چهار خبرنگارامریکائی مامور بودند درجریان انقلاب به محله «بسطه» رفته رهبر شورشیان را دستگیر کنند

صائب سلام

نیویورك ـ آسوشیتد پرس ـ رادیوی ناشیونال برود کاستینك کمپانی گفت: رکن دوم ستاد ارتش امریکا در نظر داشت هنگام اغتشاشات لبنان افرادی را بعنوان خبرنگاربه آن کشور بفرستد تا صائب سلام رهبر انقلابیون را بربایند.

گزارش مزبور را جان چانسلرخبرنگار رادیوی (ان. بی .سی) که مدت ٦ هفته با ارتش امریکا در لبنان بسر میبرده فرستاده است. خبرنگار مزبور میگوید ولی این نقشه صورت عمل بخود نگرفت. مخبر مزبور سپس شخصا اینطور اظهار عقیده میکند. هر گاه این پیشنهاد که از طرف عده‌ای از کار آگاهان امریکائی داده میشد وارد مرحله عمل میگردید اعتبار وحیثیت آمریکارا بخطرمیانداخت.

بموجب پیشنهاد مزبور می بایست کوماندو های امریکائی در لبنان بصورت خبرنگار داخل ناحیه بسطه در بیروت شده و صائب سلام را بربایند.

خبرنگار مزبور میگوید این یکی از راههائی بود که جهت خاموش کردن آتش انقلاب در لبنان در نظر گرفته شده بود.

چانسلر میگوید بعلت حفظ منافع مربوط به امنیت امریکا تا بحال از انتشار این خبر خودداری نموده است ولی اکنون که‌نیرو های آمریکائی آن کشور را ترك میکنند انتشار این مطلب برای حفظ حیثیت روزنامه‌نگاری لازم و مهم بنظر میرسد.

بیروت ـ رویتر ـ عادل عسیران‌برای هفتمین بار باکثریت ۳۱ رای درمقابل ۲٦رای بسمت‌رئیس‌مجلس نمایندگان لبنان انتخاب گردید. اکثر نمایندگان که باو رای دادند از طرفداران کامیل شمعون رئیس جمهوری سابق‌بودند.

رقیب سرسخت عادل عسیران‌صبری حامدی رهبر شورشیان لبنان درمنطقه بکابود که ۲٦ رای بدست آورد وبا اختلاف پنج رای از عادل عسیران شکست خورد وبدین ترتیب مجلس لبنان به دودسته موافق ومخالف‌تقسیم شد.

عسیران که‌سابقا از طرفداران‌شمعون بوده در جریان شورشهای تابستان امسال نقش میانجی رابین دولت و شورشیان ایفاء میکرد.

صائب سلام نخست وزیر سابق و رهبر شورشیان سابق لبنان اعلام کرد که مجلس‌فعلی بزودی منحل خواهد شد. زیرا درزمان حکومت‌کامیل شمعون بوجود آمده است.

واحدهای نظامی آمریکا تخلیه‌لبنان رابمقصد آلمان غربی ادامه میدهند. ناظرین معتقدندکه ازسربازان‌آمریکائی عده معدودی باقیمانده‌اند که آنهاهم هفته آینده خواهند رفت.

تظاهرات در بسطه

بیروت ـ خبرگزاری فرانسه ـ دیروز درناحیه بسطه که سابقا در دست شورشیان لبنان بود تظاهراتی علیه انتخاب مجدد عادل عسیران به ریاست مجلس لبنان صورت گرفت.

درطی این تظاهرات حادثه‌ای روی نداد وبارسیدن مامورین انتظامی مردم متفرق شدند.

کنفرانس نفتی در قاهره

رادیو لندن ـ خبرگزاری خاور میانه میگوید قرار است یك کنفرانس نفتی روز اول نوامبر در قاهره تشکیل گردد. این کنفرانس کمك خواهد کرد حمل ونقل ممالك عربی ببازار جهانی ارزانتر تمام شود و نفت عربی را قابل رقابت با نفت سایر نقاط دیگر جهان بنماید این‌طرح توسط اطاقهای بازرگانی وصنعتی ممالك عربی مورد بررسی قرار خواهد گرفت.

ژنرال تواینینك گفت:

امریکا هرموقع صلاح بداند ازسلاح اتمی استفاده‌میکند

واشنگتن ـ آسوشیتدپرس ـ ژنرال ناتان تواینینگ رئیس ستاد مشترك امریکا اظهار داشت که سیاست ملی امریکا براین اصل استوار است که از نیروی اتمی در هرموقع که بصلاح امریکا باشد استفاده شود.

وی گفت که بادشمن باید مطابق شرائط خودمان رفتار کنیم نه شرائطی که او تعیین میکند. رئیس ستاد مشترك امریکا طی نطقی در کنفرانس نیروهای نظامی اظهارداشت: این عقیده که برای هرنوع جنگ اعم از عمومی یاجنگ محلی ومحدود باید از یکی از نیروهای نظامی استفاده شودغلط است. وی افزود که کلیه نیروهای نظامی باید بطور هماهنگ تقویت شوند واینکه گفته میشود که مثلا تعداد سربازان افزایش یابد یابرای تقویت نیروی هوائی‌فعالیت زیاد صورت گیرد چندان صحت ندارد تواینینگ گفت که ارتش‌باید از یك قدرت متمرکز ونیرومند تشکیل شود وقدرت آتش وسرعت آن‌از سلاحهای سنگین وسیاهی لشکر اهمیت بیشتری دارد. وی گفت که برای تهیه و تکمیل سلاحهای هسته‌ای باید اقدامات مجدانه‌تری صورت گیرد.

امریکا یك ماه مصنوعی با «بالن» بفضا میفرستد

واشنگتن ـ آسوشیتد پرس ـ نیروی زمینی امریکا بزودی یك قمرمصنوعی بوسیله بالن به فضا پرتاب خواهد کرد. این بالن که میتواند محوربسیار بزرگتری را بدست آورد بعلت حجم فوق‌العاده خود در طلوع فجر و غروب آفتاب با چشم غیر مسلح بسهولت قابل رؤیت خواهد بود.

این بالن با موشك ژوپیترکه از آن برای پرتاب سه قمر مصنوعی دیگر استفاده شده پرتاب میشود و محل پرتاب دماغه کاناورال است. این بالن دو دستگاه فرستنده دارد ویك‌مخزن بنزینی بشکل موشك کوچکی باخود حمل میکند. بالن پس از رسیدن‌به ماوراء جو بازمیشود و گردش آن‌بدور کره زمین دو ماه بطول خواهد انجامید

دفترشرکت سهامی گندم‌ونان تهران وحومه

ازمحل سابق خودواقع درمیدان بهارستان به‌قسمت شمالی لاله‌زارنو پاساژ آقای کوشانپور منتقل گردیده است. آ ـ ۱۷۵۴۳

امام یمن بمسکو میرود

قاهره ـ خبرگزاری فرانسه ـ امام احمد پادشاه یمن بقصد مسافرت برای مدت نسبتا طولانی خاك‌کشورش را ترك خواهد نمود. بقرار اطلاع‌امام احمد قبل از همه مدتی در قاهره‌بسر خواهد برد و برای نخستین‌بارباجمال عبدالناصر ملاقات خواهد کرد.

وی سپس بقصد اروپا سفر خود را ادامه داده و ممکن است درایتالیامدتی را بگذراند و پس از آن به پراك و مسکو مسافرت نماید. هنوز معلوم نیست که امام احمد مسافرت خود را باکشتی‌سابق‌فاروق که‌از دولت مصر خریده است شروع خواهد کرد یا بوسیله هواپیما عازم سفر میگردد.

هواپیماهای امریکائی وانگلیسی برفراز جمهوری متحده عربی

عمان آسوشیتدپرس ـ عده‌ای ازافراد نیروی نظامی انگلستان و قسمتی از سازوبرگ آنها از بندر عقبه دراردن خارج شدند. این سربازان جزء نیروهای انگلستان هستند که پس از کودتای عراق برحسب درخواست دولت اردن‌باین کشور رفته‌اند واکنون که اوضاع عراق ولبنان آرام شده بتدریج‌خاك اردن را ترك میگویند. این سومین دسته از سربازان انگلیسی بو دکه خاك اردن راترك گفت. سربازان مزبور از عقبه بقبرس پایگاه نظامی انگلستان در خاورمیانه انتقال‌خواهند یافت روز شنبه آینده نیز عده دیگری از عمان با هواپیما خارج خواهند گردید.

برای خارج ساختن این سربازان چند هواپیمای بزرگ حمل و نقل امریکائی نیز به نیروی هوائی انگلستان کمك خواهند کرد.

برفراز جمهوری متحده

بیروت ـ خبرگزاری فرانسه ـ بطوریکه روزنامه‌های مصری‌مینویسند هواپیماهای سرباز بر انگلیسی‌دسته دسته برفراز خاك کشور متحده عرب ظاهر شده وبراه خود بسوی قبرس ادامه میدهند. بقرار نوشته همین روزنامه ها وزیر امورخارجه جمهوری متحده عرب موضوع را باطلاع دبیر کل سازمان ملل متحد رسانیده است. مقامات مصری‌اظهار میدارند که‌به‌هواپیماهای امریکائی وانگلیسی اجازه پرواز داده شده بود که تك تك پرواز نمایند تا از بروز خشم اهالی جلوگیری شده باشد ولی آنها این موضوع را رعایت ننموده‌اند.

جمال عبدالناصر به‌لبنان میرود

بیروت ـ خبرگزاری فرانسه ـ روزنامه «شرق» چاپ بیروت از قول یك‌منبع موثق اطلاع‌داده است که جمال‌عبدالناصر رهبرجمهوری متحده عربی بزودی بطور رسمی به‌لبنان سفرخواهدکرد.

روزنامه مزبور اضافه میکندکه یکی‌از مقامات رسمی‌لبنان برای دعوت از عبدالناصر به‌قاهره خواهد رفت.

کلاسهای انگلیسی

بامتد اصل ۴

۵ الی ۹ بعدازظهر «شهریه ۳ ماهه ۳۰۰ ریال» هفته ۴ ساعت درس وفیلم

شماره ۱ خیابان شاه‌آباد محل دبیرستان بوعلی سینا ۳۵۰۴۴

شماره ۲ خیابان شاه کاخ محل دبستان فیروزه ۴۶۶۹۱

یك سری کلاس‌مبتدی از ۵ الی ۹ ازروز شنبه دائر میگردد.

آ ـ ۱۷٦۱۷

برای حفر چاه عمیق

بابهترین متد واسرع وقت وتضمین آب بآدرس محمود اشرف صندوق پست ۱٦۲٦ طهران مکاتبه کنید.

آ ـ ۱۷۵۵۱ ۱ ـ ۳

فرش عمواوغلی

فرشهای مدرن‌عمواوغلی زینت بخش‌زیباترین سالن‌ها وهتل‌ها میباشد هرروز برسفارشهای آن افزوده میشود اگر میخواهید دارای فرشهای زیبا باشیدفرشهای کهنه وفرسوده خودرا بافرشهای مدرن ونقشه‌های زیبای‌عمواوغلی تعویض فرمائید.

شرکت سهامی فاروانتهای شرقی تخت جمشید تلفن (۳۵۹۰۹) آ ـ ۲٦۲۷۸

لاسترادا

برنامه اولین‌شب فستیوال تهران

ساعت ۹ بعدازظهرفردا (پنجشنبه) در سینما نیاگارا

بلیط را می‌توانید ازصبح فردا تاقبل از شروع فیلم از گیشه سینما نیاگاراتهیه‌فرمائید.

سازمان سینه کلوپ ایران

آ ـ ۲٦۲۵٤

ازامشب در

سینمای مجلل تخت جمشید

یك شاهکار فراموش نشدنی ازنابغه بزرك ومعروف اورسن ولز بنام

شخص سوم

شخص سوم: باشتراك اورسن‌ولز ژوزف کاتن

آ ـ ۲٦٤٤۸

... تراکتور آلیس چالمرز

مدل D-17 دیزلی ـ نفتی

بقدرت ۵۰ اسب

با ۸ دنده جلو و ۲ دنده عقب

با دستگاه تنظیم چرخهای جلو وعقب بطوراتوماتیک

و دستگاه هیدرولیک کامل و دو کلاچ

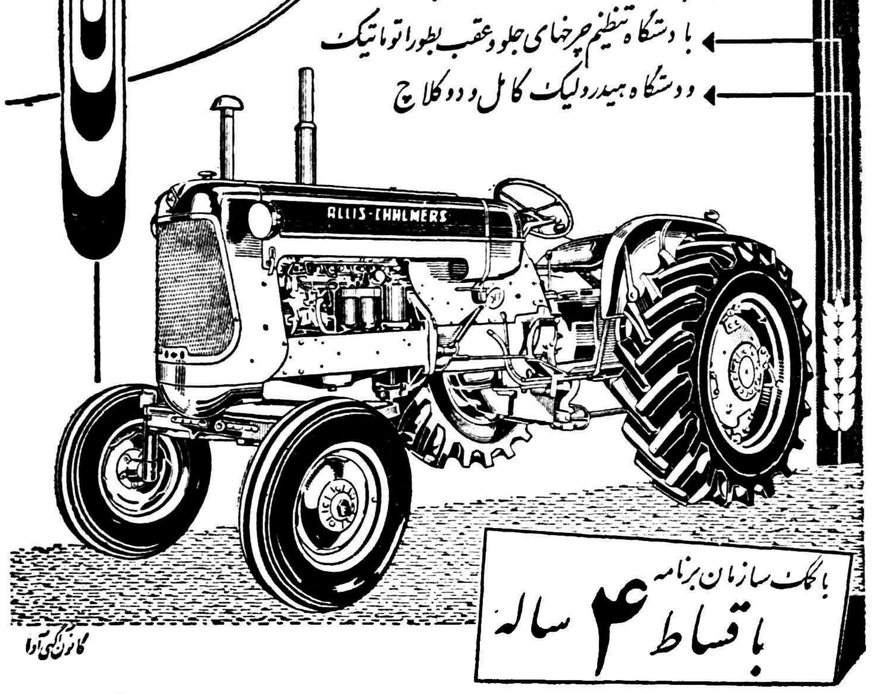

باکمك سازمان برنامه باقساط ۴ ساله

شرکت سهامی ایران تکنو خیابان سعدی تلفن ۲۹۵٦۲ ۲۹۷۰۸

ALLIS-CHALMERS

ضربه های چاقو درکودالها، کاروانسراها وقهوه خانه های اسرارآمیز تهران درفیلم جنوب شهر باشتراك: فخری خوروش محصول ایران نما ۱۳۳۷

نبرد شدید تو بخانه در «کموی»
بین دالس وچیانکایچك اختلاف شدیدی بروز کرده‌است

تایپه- آسوشیتدپرس - دیروز جان فاستر دالس مذاکرات خودرا بیرامون بحران‌خاوردوربا‌چیانکایچك آغاز کرد .

انتظار میرود که بیانیه‌ای پیرامون مذاکرات انتشار یابدودر آن‌همکاری ایالات متحده وچین ملی علیرغم کمونیستها که‌برای ایجاد اختلاف بین‌دو کشور کوشش‌میکنندا‌علام گردد .

گفته میشود که بعلت آغاز مجدد تیراندازی از طرف کمونیستها‌دالس نمیتواند تمام مسائلی راکه در نظر داشت باچیانکایچك مورد مذاکره قرار دهد مطرح سازد. یکی از مسائل این بود که چین ملی از جزایر ساحلی بعنوان پایگاه‌برای تصرف خاك اصلی چین صرفنظر کند .

تحت فشار میگذارد .

تایپه- رویتر-دیروز ژوزف گرین معاون مخصوص دالس وزیر خارجه آمریکا بعداز ملاقات دالس با چیانکایچك دریك مصاحبه‌مطبوعاتی کوتاه گفت که دالس به فرمز نیامده است تاکسی راتحت فشار گذاشته وارداده خود رابراو تحمیل نماید. یکی از مخبرین جرائد سئوال کرد آیا دالس از پیشرفت مذاکرات ورشو اطلاعاتی به‌چیانکایچك داده است یانه؟ گرین گفت: باین سئوال نمیتوانم پاسخ بدهم .

تشویق چیانکایچك

لندن- رویتر- روزنامه منچستر گاردین، درشماره امروز خودنوشت دالس به‌فرمز رفته‌است تاچیانکایچك راتشویق کند که از نیروهای خود در جزایر ساحلی بکاهد. عدم موفقیت آمریکا آشکار است و سیاست دالس نه‌از اعتماد اغلب متحدین آمریکا ونه‌از اعتماد هم میهنان وی برخوردار است .

صلاح دالس اینست که تعهدات امریکا را محدود به دفاع ازفرمز وپسکادور کند وتعیین سرنوشت جزایر ساحلی رابه چیانکایچك واگذار نماید وباو خاطرنشان‌سازد که برای دفاع از این‌جزایر کوچك کمکی از امریکا دریافت نخواهد کرد .

راه‌حل مسالمت‌آمیز

هنك‌کنك- رویتر- روزنامه‌مردم ارگان حزب کمونیست چین‌نوشت که‌چین هنوز امیدوار است که برای بحران فرمز یك‌راه‌حل مسالمت‌آمیز پیداشود.

روزنامه مزبور میافزاید که‌شلیك دوباره بسوی کموی بعنوان یك اقدام تنبیهی بوده‌است زیرا ملیون چین شرائط آتش‌بس رانقض کردند.

تیراندازی بسوی کموی باید مسئولین امورفرمزرا عاقلتر کند.

آنها‌مشاهده میکنند که‌همراهی ناوهای جنگی آمریکا باکشتیهای آنها چه‌فایده‌ای برای ایشان‌خواهد داشت.

تایپه- خبرگزاری فرانسه- دیشب نبردشدیدی بین‌توپخانه چین کمونیست وچین‌ملی درگرفت.

دراین موردتاکنون هیچگونه اطلاعات بیشتری نرسیده است‌فقط حدس زده‌میشود که‌سربازان‌چین ملی ازیك‌نوع گلوله‌توپ که‌اخیرا توسط آمریکائیها دراختیار آنها گذارده شده‌است استفاده میکنند **اسکورت میکنند**

تایپه - آسوشیتدپرس - دولت امریکا اعلام داشت بعلت شروع مجدد آتش توپخانه کمونیستها به کموی اسکورت کشتی‌های ملیون توسط ناوگان امریکا باردیگرانجام خواهدشد.

این موضوع راسفیر کبیر امریکا درتایپه طی اعلامیه ای اضافه نمود امریکا کماکان در دفاع از فرمز مصمم است و اجازه نخواهد داد کمونیستها بخاك چین ملی قدم گذارند.

اختلاف شدید

تایپه- خبرگزاری فرانسه- طبق اظهارمحافل نزدیك‌به رئیس‌جمهوری چین‌ملی درنخستین مذاکرات‌دالس وچیانکای‌چك اختلاف نظرشدیدی درباره چگونگی حل بحران تنگه فرمز بین طرفین بروز کرده‌است. طبق اظهار همین‌محافل مذاکرات دیشب درمحیط بسیار سردی‌جریان یافته وپس‌از پایان آن چیانکای عدم رضایت‌خودرا ازنتیجه‌مذاکرات ابراز داشته‌است.

ازطرف دیگر گفته میشود که دالس درباره کیفیت خلع سلاح جزایر ساحلی درنظریه‌خودبافشاری کرده‌است.

شورش مسلحانه در بولیوی
دستجات مسلح شورشیان بمنازل رهبران دولتی و زندان حمله‌ور شدند

لاپاز -آسوشیتدپرس -شورشیان بلیوی دراقلیت قرار گرفته بودندو بلیوی در بعضی‌از شهرهای‌اینکشور دست بشورش زدند .دسته‌های‌مسلح شورشیان در ساعت چهارونیم بامداد بوقت «لاپاز» باحمله بمنازل رهبران دولت بلیوی عملیات‌خود را آغاز کردند.اخبار واصله‌حاکیست که در این شورش عده زیادی کشته شده‌اند .بمحض شروع‌شورش عده کافی افراد نیروهای نظامی بمحل واقعه شتافتند وبخوبی از عهده پراکنده ساختن شورشیان برآمدند رادیوی دولتی لاپاز‌اعلام کرد که بافراد نیروهای نظامی دستور شلیك بسوی شورشیان داده شده بود وآنها بطرف هرکس که دارای لباس وعلامت مخصوص فالانژ بود تیراندازی میکردند .از قراریکه گفته شده شورش بوسیله فالانژیستها اداره میشده است .

حمله بزندان

رادیوی مزبور افزودکه عده‌ای از شورشیان بسوی زندان لاپاز حمله ور شده ومیخواستند درهای آنرا بروی زندانیان باز کنند ولی از هنیات آنها جلوگیری شد . علت اساسی این شورش آن‌بوده که نمایندگان فالانژیستها دربارلمان نمایندگانی که از دولت پشتیبانی میکردند اخیرا قطعنامه‌ای صادر وطی آن خاطر نشان ساخته‌اند که نظم وآرامش در کشور بلیوی باید بادقت برقرار شود .علت صدور این قطعنامه اعتصاب کارگران کارخانه‌ها در بلیوی بود که‌منجر بزدوخورد ونامنی گردیده بود.

حزب فالانژیست نیز میخواست علیه دولت بوسیله کارگران تظاهراتی انجام دهد گوستا وشاکن وزیر امور خارجه سابق وبکی از رهبران حزب فالانژیست از طرف ماموربن انتظامی دستگیر شد .

امریکائیها پول ندارندزن بگیرند !

واشنگتن- آسوشیتدپرس- اداره بهداشت عمومی آمریکا اعلام کرد که در ماه اوت تعداد ازدواج در آمریکا به ۱۵۳ هزار رسیده است در حالیکه در ماه اوت سال گذشته ۱۶۶ هزار بوده است گفته میشود که علت کم شدن ازدواج در آمریکا اوضاع بحرانی اقتصادی است.

در طی چند ماه اول سال تا ماه اوت تعداد ازدواج جمعا ۹۶۰ هزاربوده وحال آنکه در طی همین مدت در سال گذشته یك میلیون و۲۷ هزار ازدواج بوقوع پیوسته است.

ازاسرار جنك دوم جهانی

پاپ متوفی میخواست هیتلررا باانگلیسها آشتی بدهد
احتمال موفقیت کاردینال رونچالی برای جانشینی پاپ بیش ازدیگران است

واتیکان -آسوشیتد پرس -بسیاری از مطلعین و ناظرین سیاسی درواتیکان اظهار میکنند که کاردینال رونچالی اسقف کلیسای‌ونیز به‌جانشینی پاپ‌پی دوازدهم که اخیرا در گذشته انتخاب خواهد شد . وی یکی از محبوب‌ترین رهبران مذهب کاتولیك در ایتالیا می باشد ودر بین کاتولیکهای خارج از ایتالیا نیز دوستان زیادی دارد .

وی مدت هشت سال باسمت‌نمایندگی پاپ در فرانسه زندگی کرده ودر بین کاتولیکهای این کشور نیز نفوذ و محبوبیت زیاد پیدا کرده است .با وجود آنکه کاردینال رونچالی ۷۷سال داردداری‌بنیه‌سالم‌و جثه‌قوی‌میباشد و شب و روزمشغول فعالیت است . وی دارای هوشی سرشار و زبانی‌گویاست ودر سیاست نیز چیره دست میباشد.

این شخص که سه پاپ در گذشته خدمات او را ستوده‌اند در یك‌خانواده کوچك یك دهکده دور افتاده ایالت برگامو در ایتالیا بدنیا آمده ولی‌اصولا مردم این دهکده بهوش سرشارمعروف هستند .

برای آشتی انگلیس و آلمان

رم -امروز یکی از سیاستمداران آلمان غربی در مصاحبه‌بافرستاده ویژه روزنامه تمپوچاپ ایتالیا فاش کرد که در آغاز جنك دوم جهانی‌پاپ دوازدهم برای آشتی دادن آلمان‌نازی وانگلستان وسایل ملاقات محرمانه نمایندگان این دو کشور رابایکدیگر فراهم کرده بود .

این شخصیت سیاسی ژوزف مولر وزیر سابق دادگستری و بنیاد گزار حزب مسیحی اجتماعی آلمان غربی میباشد .

ژوزف مولر گفت : این گفتگو ها در پائیز سال ۱۹۳۹ میان روبروت لیبر کشیش آلمانی منشی ویژه پاپ وآسبورن سفیر انگلستان در واتیکان آغاز گردید ولی این گفتگوها در نتیجه بد بینی انگلستان وتردید آلمان بجائی نرسید .

استیونسن گفت:

بین شوروی وچین‌اختلافی وجود ندارد
شورویها درباره غرب بنحو قابل تاثری بی‌اطلاع هستند

شیکاگو- آسوشیتدپرس-دلائی استیونسن نامزد حزب دموکرات برای ریاست‌جمهوری امریکا ضمن اظهارات خود درمقابل جمعی از روزنامه نگاران گفت : نباید بامید وجود شکاف بین شوروی و چین کمونیست اغفال گردید .

استیونسن گفت : ممکن است شوروی از پیشرفت و توسعه سریع متحد خود چین کمونیست نگران باشد ولی اودرطی مدت اقامت‌خود در شوروی کوچکترین دلیلی بر وجود شکاف و اختلاف‌بین‌دوکشور مزبور نیافته است .

استیونسن گفت : امید به بروز اغتشاش و انقلاب در کشور های دست نشانده شوروی باید توام با احتیاط باشد . شوروی خواهان جنك نیست . حتی باوجود ۴۰سال تبلیغات خصمانه اثری از تنفرنسبت بامریکا بین توده‌های بزرك ملل شوروی دیده نشده است .

از محاصره نگرانند .

ادلائی استیونسن سپس متذکر شد که شوروی‌بانسبت به محاصره کشور خود از طرف آمریکا براثر ایجاد پایگاههای نظامی فوق‌العاده مضطربند و راجع به غرب هم بنحو قابل تاثری بی‌اطلاع میباشند .

کاندیدای حزب دموکرات برای ریاست جمهوری گفت : پیداشدن یك طبقه جدید مدیران درشوروی درحالیکه مانند گذشته کمیسرهای سیاسی آنهارا دنبال نمیکنند و تحت نظر کسی نیستند رهبران آن‌کشور رانسبت به آتیه امیدوار و مطمئن نموده‌است

مونتگمری عقیده دارد:

ایزنهاور مرد بزرگی است ولی سرباز نیست
متفقین بخاطر هدفهای سیاسی بایستی وین وپراك را نیز اشغال میکردند

نیویورك- آسوشیتدپرس- فیلد مارشال مونت‌گمری سرباز مشهور بریتانیائی ویکی ازبزرگترین فرماندهان جنك‌دوم جهانی‌درسومین وآخرین مقاله‌مربوط به‌خاطرات خود ازجنك‌دوم‌جهانی درشماره روزگذشته مجله لایف مینویسد:

«عدم تناسب وفقدان هم آهنگی درسیاست خارجی امریکا باعث تضعیف موقعیت نظامی غرب گردیده واکنون سازمان اتلانتیك شمالی رانیز تهدید به‌انهدام وازهم پاشیدگی مینماید.

مارشال انگلیسی میگوید:تشکیلات ناتوبداست وباید بکلی درهم‌ریخته شده وسازمان نوینی ایجاد نمود.

مونت‌گمری تصور نمیکند در دهسال آینده دراروپا جنك بزرگی روی‌دهد. معاون فرماندهی عالی نیروهای متفقین دراروپا درجنك‌دوم جهانی به‌انتقاد خود ازناتوادامه داده ومینویسد .این سازمان‌دارای تجهیزات بسیار ناقصی است‌وقادر به‌مواجهه بایك تعرض شدید از طرف بلوك‌کمونیست بطوریکه او پیش‌بینی میکند‌نمیباشد.

سرباز نیست

مارشال ارتش انگلیس سپس از آیزنهاور رئیس جمهور آمریکا بعنوان یك فرمانده وسیاستمدار عالیقدر نظامی تعریف میکند ولی میگوید اوسرباز محسوب‌نمیشود.

مونت‌گمری میگوید من‌ایزنهاور راسرباز بزرگی بمعنای واقعی کلمه نمیدانم زیرا موقعی میتوان او را سرباز نامید که بعنوان فرمانده مستقیم یك لشکر و یاپیاده‌ارتش کار کرده باشد متاسفانه ایزنهاور دارای چنین سابقه‌ای نیست و فرماندهی مستقیم لشکر یا سپاه را هیچوقت نداشته است. ولی‌فرمانده عالیقدری محسوب شده و بنظرمن یك سیاستمدار نظامی بشمارمیرود من تصور نمیکنم کسی میتوانست بهتر از ایزنهاور نیروهای عظیم متفقین رادر جریان جنك دوم جهانی بآن درجه از مهارت اداره کرده واین ماشین جنگی را بادقت رهبری وتعادل لازم رابین واحدهای متفرق حفظ نماید .در آن زمان کوچکترین عدم تعادلی باعث‌انهدام واحدهای جنگی میگردید.ایزنهاور مرد واقعا بزرگی است ودوستی او بزرگترین افتخار محسوب میشود.

فیلد مارشال مونت‌گمری میگوید یکبار ایزنهاور باعقیده وی مبنی برتصرف برلن قبل از شورویها موافق شد ولی شش ماه بعد آیزنهاور نظرش‌تغییر کرد واین‌نامه رابرای وی نوشت :

روابط اردن وجمهوری متحده

عمان -نخست‌وزیر اردن در پارلمان آن کشور اظهار داشت که برقراری مجدد روابط سیاسی بین اردن و جمهوری متحد عربی بستگی به بهبود عمومی اوضاع جهان دارد .

صبحانه درفضا نهار درکره زمین!

دالاس - آسوشیتدپرس - دونفر از کارشناسان موشك‌امریکا اظهار امیدواری کردند که یکی از آنها بتواند بامداد بوسیله موشك بفضا پرتاب شود و بعداز چرخ زدن بدور کره زمین در موقع ناهار بزمین برگردد . این دونفر که عبارتند ازویلیام بکرورالف کوکلی‌مشغول مطالعه درباره هواپیمای موشکی امریکا میباشند که برای نیروی هوائی این کشور ساخته است . هواپیمای مزبور که باقدرت موشك بپرواز درمی‌آید اکنون در مرحله آزمایش میباشد ودرواقع ترکیبی است از هواپیمای‌معمولی ،هواپیمای فضائی و موشك .

درحال حاضر چندین موسسه بزرك هواپیما سازی در امریکا مشغول فعالیت برای این نوع هواپیما های فضا پیما هستند .

قبل از آزمایش این هواپیما ها خلبانان آنها باید آزمایشهای بخصوصی را بگذرانند زیرابایستی دارای قدرت مقاومت زیاد باشند .

پاکستان

بقیه از صفحه اول

واغتشاشات پاکستان ناراحت و همیشه‌اظهار نارضایتی‌ازوضع موجود مینموده است بنابر این نمیتوان تصور کرد که اسکندرمیرزا مایل به انقلاب ودردست گرفتن اوضاع نبوده‌است .

مسئله حکومت نظامی

شایعات راجع به‌اختلاف بین اسکندر میرزا و ایوب خان درهفته گذشته وقتی به منتها درجه رسید که ژنرال ایوب خان اعلامیه‌ای صادر نموده وطی آن متذکر شد که‌حکومت نظامی‌تا حل تمام‌مسائل عمده‌ایکه کشور با آن‌مواجه‌است باقی خواهد بود درحالیکه اسکندر میرزا بخبرنگاران خارجی گفت حکومت نظامی هرچه زودتر از بین میرود .

گرچه عده‌ای‌معتقدند بین‌اظهارات طرفین اختلاف و تناقض اساسی نیست و علت صدور اعلامیه ژنرال ایوب‌خان‌ترس ازعوامل‌سوسیالیست بودکه‌مایلند بامیدرفع‌حکومت‌نظامی فعالیت خودرا آغاز نمایند .

لاهور (رویتر) عطا محمد یکی از رهبران سیاسی پاکستان که‌اخیرا دستگیر و تحت‌محاکمه قرارگرفته است در دادگاه تجدید نظر اظهار داشت که اظهارات او در دادگاه بدوی مبنی براینکه‌علامه در جریان توطئه علیه حکومت دست داشته است صحیح نبوده و بلکه منظور او آن بود که توطئه در منزل او صورت گرفته است .

دستگیری رهبر کمونیستها

کراچی - رویتر - حکومت‌نظامی پاکستان به‌مبارزات خودعلیه‌عناصر دست چپ وکمونیستها همچنان ادامه میدهد. دیروزگایان چاندانی رهبر کمونیستها درایالت سند توسط پلیس دستگیر و زندانی شد .

آگهی بانك رهنی ایران

«صندوق پس انداز مسکن بانك رهنی ایران به اطلاع مشتریان محترم خود میرساند که برای پرداخت اقساط پس‌انداز از اول-آبانماه ۱۳۳۷ بعد از ظهر ها از ساعت ٤ الی٦ونیم به باجه های بانك در خیابان اسلامبول مراجعه فرمایند قبل‌از ظهرهاوجهی بابت اقساط حساب‌پس‌انداز مسکن پذیرفته نخواهد شد.

۱-۳ آ-۲٦۱۳۸ صندوق پس انداز مسکن بانك رهنی‌ایران

پوکه - پوکه

پوکه زغال‌سنك برای پوشش ساختمان ها بهر مقدار موجوداست دفتر‌آجر سازی بهمن اول خیابان فردوسی تلفن ۳۳۵۳۷ - ۳۷۱۰۸

۱-۳ آ-۲٦٤۰۲

آگهی دانشکده ادبیات

نتیجه امتحانات ورودی موسسه‌زبانهای‌خارجی در رشته های(انگلیسی- فرانسه -روسی -آلمانی -عربی)روز چهارشنبه ۳۰ر۷ر۳۷ ساعت ۳ بعد از ظهر در محل دانشکده ادبیات اعلام میشود.

قبول‌شدگان باید منتها تاآخر وقت روز شنبه ۳ر۸ر۳۷ ازساعت ٤ تا ۷ بعد از ظهر جهت ثبت نام بدفتر دانشکده مراجعه نمایند.

مدارك ثبت نام

۱- عین‌مدرك تحصیلی ویا ارزش تحصیلی از وزارت فرهنك
۲- عکس ٤×٦ ٤قطعه
۳- برك حسابداری
٤- رونوشت شناسنامه ۲برك

کلیه کلاسهای موسسه برای محصلین قدیم وجدید بشرح زیر دائر خواهد بود.

۱- زبانهای فرانسه -روسی- آلمانی -عربی- ایتالیائی- روز پنجشنبه اول آبان ساعت ٥ر٤ عصر

۲- زبان انگلیسی روز دوشنبه پنجم آبان ساعت ٥ر٤ عصر

۱-۲ آ-۲٦۳٦۸ اداره دفتر دانشکده ادبیات

کنسرت
هنرمندان شوروی
تامارا ساروکینا، ویکتورپیکایزن

بهمراهی پیانو: سوفیا وآکمان وتائیسیا موکولووا
روز شنبه سوم آبان ۱۳۳۷ ساعت ۸ بعداز ظهر
درمحل انجمن روابط فرهنگی ایران وشوروی

۱-۲ آ-۱۷٤۰٥

هتل رستوران لقانطه میدان بهارستان

هتل لقانطه دارای اطاقهای مبله میباشد از مسافرین محترم پذیرائی مینماید (چلو کباب خوب جلو استخر 'لقانطه) مزه دارد

۱-۳ آ-۱۷۳۰۱

کمیته نجات ملی الجزایر منحل شد

الجزایر -خبرگزاری فرانسه - کمیته نجات ملی الجزایر وصحرا که موجبات روی کار آمدن دوگل را فراهم‌ساخته‌بوددیشب طی‌جلسه‌ای بانحلال خودرای‌داد.

آخرین تغییرات برنامه‌های سینماها

سینما تاج

جام نقره‌ای- باشرکت‌جك‌پالانس

ویرجینیا مایو- پیر آنجلی شروع ٥ر٤-٥ر٦ و٥ر۸ بعدازظهر.

سینما سیلوانا

الیس (دوبله بفارسی) رنگی - شروع ٥ر۲-٥ر٤-٥ر٦ و٥ر۸ بعد از ظهر.

دکتر ذوالنصر

ازاروپا مراجعت وعصرها بیمار میپذیرد. چهارراه شاه‌کوچه‌ملك تلفن ٤۰٦۱۸

۱-۲ آ-۱۷٦٥۳

مجلهٔ علوم اقتصادی واجتماعی

بزودی منتشرخواهدشد

۱-۳ آ-۱۷٥٥۷

دختری از پاریس

دختری ازپاریس داستان عشقی بی‌نظیری است که بمراتب ازداستان «مادام‌کاملیا» مهیج‌تر ودلنشین‌تراست

این کتاب بقلم یکی‌از نویسندگان معروف دنیااست وبهترین کتاب سال دردنیا شناخته شده‌است. خاطره این‌کتاب دلنشین تاآخر عمر از نظر خوانندگان محونمیشود.

دختری ازپاریس‌باجلد تمام‌رنگی و۲۰۰صفحه مطلب به‌بهای(۱٥)ریال فردا ازطرف اداره مجله ماه‌نو منتشر میشود.

آ-۱۷٥۸٥

آگهی تشکیل مجمع عمومی فوق‌العاده

ازعموم سهامداران شرکت سهامی نویاد دعوت میشود در جلسه مجمع عمومی فوق‌العاده شرکت که‌درروز یکشنبه ۲٥ آبانماه ۳۷ساعت ۱بعدازظهردر خانه مهندسین واقع درخیابان جنوبی پارك شهر تشکیل خواهد شد حضور بهمرسانند .

دستور جلسه :
استماع گزارش هیئت موسس
انتخاب هیئت مدیره
انتخاب بازرسان قانونی

آ-۱۷۳۲٥ مؤسسین شرکت

آگهی استخدام

بیکنفر کارمندکه بزبان انگلیسی وماشین نویسی‌لاتین تسلط کامل داشته ومعلومات فارسی اودر حدود دیپلم متوسطه باشد نیازمندیم واجدین شرایط بقسمت کارگزینی مراجعه نمایند.

شرکت سهامی ثابت پاسال خیابان سعدی

آ-۲٦٥۲۰

آ-۲٦٤٥٦

انتقاد

پشت درمریضخانه؟

نمیدانم شما این خبر اطلاعات را خواندید یانه ولی وقتی دیشب آنرا میخواندم بخودلرزیدم . مردی‌خودرا از شدت استیصال آتش زده است . پاسبانها اورا از ساعت ۱۱ صبح تا شش بعد از ظهر ازاین بیمارستان بآن بیمارستان می‌برند ولی بیمارستانها از قبول اوخودداری میکنند تااینکه پاسبانها ومردمی که برای کمك باین مرد بدبخت جمع شده بودند می‌بینند که او مدتها مرده ولی جسد اورا برای معالجه باین بیمارستان و آن بیمارستان برده‌اند .

کاری باین مرد بدبخت تیره روز نداریم، شایدهمانطورکه‌خودش اظهار میداشت، از شر زندگی راحت‌شد ولی‌آیا در پایتخت کشور در شهر دو میلیون نفری با یك انسان این رفتار را میکنند ؟ . . .

چندروزپیش دراخبارخارجه‌روزنامه خواندیدکه مردی گنجشك مجروحی را چگونه بدکتر و دوا رساند واورا معالجه‌کردند . این تشکیلات‌عریض و طویل ، صدها دکتر، صد ها پرستار ومیلیونها خرج‌آخرش باینجا منتهی میشودکه یکنفر فلك زده‌کنار خیابان بمیرد واورا برای معالجه به بیمارستان راه ندهند .

این تراژدی است. فاجعه بزرگی است‌که قلم از نوشتن آن عاجزاست انسان از خواندن این خبر برخودش میلرزد . زیرا تنها انتقاد ما براین نیست‌که‌چرامریضخانه‌ها ودرمانگاهها این موجود سوخته بینوا را راه ندادند . چرا ماموردین هفت ساعت جسد نیمه جان اورا از این‌بیمارستان بآن بیمارستان‌بردند. التماس‌کردند. تشدد کردند. سفارش بردند ولی با اینهمه نشد که نشد . در هیچ بیمارستانی روی پاشنه نچرخید و هیچ دستی برای التیام زخم‌های او دراز نشد .

انتقاد ما براین روحیه و طرزفکر است . براین خشونت وبی‌اعتنائی و بی‌انصافی‌است . برطبایع‌خاموش واحساسات سرد انسانهائی است‌که موجودی را در این حال دیدند و بکمك و یاریش نشتافتند . این‌عذر وبهانه درکجای دنیا مقبول است‌که بیمارستانی بعذر نداشتن‌جا مرد نیم جانی پذیرفته شد. کدام انسان. کدام موجود . کدام دستگاه این عذر و بهانه را می‌پذیرد .

تاسف ما ازاین است‌که ما داریم کجا میرویم؟ واین چه راهی است‌که درپیش گرفته‌ایم ..

درکدام شهر ودیار درکدام مملکت وجامعه درکدام جنگل وبیابان‌یك‌چنین رفتاری میکنند ؟

یکی از پزشکان‌که از دوستان نزدیك من است . چند روز پیش داستانی برای من تعریف‌کرد که‌اشك دو چشمانم جمع شد میگفت‌که یك روز پدری طفل خردسال خودرا‌که به‌بیماری ذات‌الریه مبتلا بود روی دست گرفته بود و به‌بیمارستان‌آورد، یك پنی‌سیلین میتوانست حیات این طفل خردسال را بازگرداند ولی بیمارستان مثل همیشه جواب رد باو داد و طفل بر روی دست پدر ومادر خود جلوی چشم ما جان سپرد .

من‌که خود پسر خردسالی‌دارم‌وقتی جریان را احساس‌کردم ، باوگفتم میخواستی بمن تلفن‌کنی تافورا با چند پنی‌سیلین بکمك او برسم‌بلکه ازاین‌راه خدمتی‌کرده باشم. خنده‌ای کرد و گفت :

آنوقت باید تو یك داروخانه باز کنی و منهم تلفن‌خانه بیمارستان را زیر نظر بگیرم وارتباط تلفنی ما با هم قطع‌نشود .

من این داستان را باور نکردم و گفتم شاید دوستم قصد شوخی‌داشته است . ولی وقتی‌خبردیروز راخواندم جای شك و شبهه‌ای برایم‌باقی نماند که در زیر آسمان تهران چه اتفاقات هولناکی میافتد .

چند روز پیش یکی از روحانیون معروف بما تلفن میکردکه این‌فاجعه را در ستون انتقادبنویسید. پرسیدم این فاجعه چیست جواب دادکه‌دیروز سوار اتوبوس شدم ودربین راه‌زنی با دو بچه سوار شد. یك بچه به‌بغل وبچهٔ کوچك‌دیگر .

این زن وبچه‌های خردسال مثل کشتی‌که‌گرفتار طوفان‌شود در راهروی اتوبوس اینطرف وآنطرف میغلطیدند ویك آدم با انصاف از جایش بلند نشدکه آنها راخلاص‌کند. میگفت‌این موضوع را بنویسید واز مردم این مملکت بخواهیدکه بخودشان آیند .

این صحنه مثل جنك گلادیتورها با شیران درنده و گرسنه وحشتناك و شنیع بود . بخودمان رحم کنیم زیرا این‌راهی‌که ما میرویم‌بترکستان است .

من نمیدانم اگر این مرد روحانی نیك سرشت این خبر را بخواند چه خواهدگفت؟ که‌چگونه ماموربن‌انتظامی مرد نیم جانی‌را مدت هفت ساعت در شهری‌که همه‌چیز دارد گرداندند و هیچ مریضخانه‌ای اورا قبول‌نکرد و دست‌آخرجان‌بجان‌آفرین تسلیم‌نمود

تقاضای توجه دقیق

آقای محمدفلاح‌دوست مینویسد پس‌از آنکه دیوان عالی کشورحکم پژوهشی را بعلت احضار ننمودن استیناف دهنده نقض و بمحکمه استیناف استان ارجاع کرده احضاریه‌ای بنام دهنده عرضحال پژوهشی صادر و ضمیمه پرونده نموده‌اندکه نداشتن امضای‌عرضحال دهنده وفاقد مقررات ابلاغ بودن حاکی از آنست که آن‌برك پس‌از نقض حکم‌پیوست پرونده شده‌چون این امر تاثیر شایانی درجلب‌اعتماد عمومی دارد از وزارت دادگستری تقاضای رسیدگی دقیق در صدور حکم مزبور و برك احضاریه مضبوطه درپرونده را دارد .

جهت ثبوت حقانیت دعاوی

چندنفر ازکارگران کارخانجات آجرفشاری تهران بوسیله تلگراف شهری شکایت میکنند پدران مادر قریه سیس واقع در شبستر که چهار هزارنفر جمعیت داردخرده‌مالك وبامر فلاحت مشغولند سه سال است مستاجر چهاردانك ونیم قریه مزبور در صدد پایمال نمودن حقوق‌رعایا برآمده ازمفاد اسناد رسمی وقانونی که ضمیمه پرونده موجود در استانداری است سر پیچی وحقوق پدران ما را تضییع مینماید چنانچه نسبت به‌پنجاه هزارتومان مخارجی که‌برای سد بندی ۱۲کیلو متر از نهر متحمل شده‌اند در صدد نفله کاری برآمده تقاضا داریم جهت ثبوت حقانیت دعاوی پدرانمان از طرف دادگستری بارجوع بحکمیت یاتقسیم ملك باپرداخت قیمت عادلانه تمامی املاك و حق السعی رعایا از مزاحمت مستاجر ومالکین مزبور مستخلص سازند.

تقاضای بازجوئی‌ازمحرکین

بانوبتول عیال‌اکبرخطیبی مینویسددر پرونده‌قتل شهردارمیاندوآب ازچندین نفر باتهام محرك نامبرده شده که‌اسامی آنان درپرونده منعکس است ولی تنها سرپرست پنج‌طفل صغیر من باین‌اتهام بازداشت وبقیه محرکین احضار نگردیده‌بازجوئی نشده‌اند محرك اصلی آزاد است درصورتیکه شایسته بود ازسایر متهمین بتوطئه وتحریك هم‌بازجوئی میشد اینك برای جلب توجه‌دیوان عالی‌کشور به‌نقص پرونده وبازجوئی ازکسانیکه محرك اصلی این قتل‌هستند بااطفال خود ازمیاندوآب به‌تهران آمده انتظار صدور رای عادلانه دیوان عالی کشور رادارم

برای جلوگیری از سرعت

آقای فریدون حکمت مینویسد. اداره راهنمائی همیشه ازسرعت راننده‌ها شکایت دارد درصورتیکه این موضوع رامیشود بسادگی حل نمود بدین طریق:

اتوموبیل‌هائیکه تازه ازکارخانه خارج میشوند البته درخارج‌از ایران برای اینکه فشار به‌آنها وارد نیاید درقسمت کاربوراتور آنهاژیکلوربنزین «آهسته» گذاردەو پلمپ مینمایندەدهانەسوراخ اینژیکلور ازژیکلورمعمولی کوچکتراستودرنتیجه بنزین کمتر به‌موتور میرسددرست مثل اینکه کمتر روی پدال گاز فشار بیاورند. هیچصدمه‌ای هم‌به موتور نخواهد زدفقط سرعت راکم مینماید پس‌از پیمودن ۱۰۰۰کیلو متر این ژیکلور راعوض کردەو بجای آن ژیکلور معمولی میگذارند درصورتیکه پلمپژیکلور قبلی بوسیله راننده ماشین دست‌خورده باشد کارخانه ازگارانتی ماشین خودداری مینماید. درمدتی که اتومبیل دارای ژیکلور آهسته میباشد پشت شیشه عقب ماشین اینموضوع نوشته‌میشود واین اتومبیل بیشتر از۴۰کیلو متر در ساعت نخواهدرفت بنظر اینجانب میشود بدین‌طریق ازسرعت اتومبیل‌ها درتهران جلوگیری‌نمود ضمنا بهاءتعویض ژیکلور برای هراتومبیل ۳تا۴ تومان خواهدشد

مقررات عبور کامیونهای تیرآهن

آقای مدیر محترم روزنامه‌اطلاعات درمورد شرحی که در تاریخ ۳۷٫۷٫۱۹ در ستون انتقاد آن روزنامه تحت‌عنوان گیوتین وطنی درج گردیده بافسران و مامورین انتظامی دستورداده‌شد ازعبور کامیون‌و گاریهای تیرآهن در روز شدیدا جلوگیری نموده‌وازساعت ۱۱ شب ببعد نیز در صورت نداشتن چراغ قرمز درانتهای باراز حرکت آنان ممانعت ومتخلفین راتحت پیگرد قانونی قراردهند.

ازطرف رئیس اداره راهنمائی و رانندگی ـ سرهنك افضلی

دندان ماقبل تاریخ

یکی‌از شکارچیان اروپائی که همیشه بدنبال شکار بجنگل‌های انبوه آفریقا میرود وبا جانوران وحشی دست و پنجه نرم میکند،ماه قبل در قلب جنگل‌های آفریقا دندان بزرگی از فیل پیدا کرد که پس‌از بازگشت باروپا آنرا به موسسه علوم لندن هدیه نمود تا موسسه مزبور نظریه خودرادر باره آن اعلام نماید. طبق نظر علمای حیوان شناس این دندان بچندین میلیون سال قبل تعلق داشته واز لحاظ مطالعات جانور شناسی و تکامل جانوران دارای ارزش‌زیادی میباشد اکنون دانشمندان با دقت زیاد مشغول مطالعه میباشند .

برای‌اطلاع‌ازقدرت‌دیداطفال

هنگامیکه میخواهند از قدرت دید اشخاص بزرك اطمینان حاصل کنند، آنها را وامیدارند تاخطوطی را از فاصله معینی بخوانند ولی این موضوع برای اطفال کوچك صادق نیست زیرا کودك خواندن ونوشتن بلد نیست وباین جهت برای اینکه از قدرت دید اطفال اطمینان حاصل شود یکنفر طبیب ایتالیائی بنام کارلووارو ازپلاستیك‌آلات‌مخصوصی ساخته که‌بادور ونزدیك کردن آن به چشم اطفال میتوان قدرت‌دیدآنها را آزمایش کرد

این طریقه اکنون مورد توجه خاص اطباء چشم قرار گرفته وسعی مینمایند از آن استفاده کنند.

ازاینجا وآنجا

پارچه های جدید

موضوع دردسر اتوکردن پارچه ها وچین وچروك کتو شلوار، بالاخره عده‌ای را بفکر چاره‌انداخت وبارچه بافان استرالیائی پس‌ازچند سال زحمت و آزمایش ماده جدیدی کشف کرده‌اند که قبل‌از بافتن پارچه نخها رادر آن فرو کرده و مدتی میگذارند در همانحال‌بماندتا کاملا ماده مزبور در آن اثر کند.

این ماده‌که‌بنام «سیروسه» معروف است ازچین وچروك افتادن پارچه جلوگیری نموده ودر نتیجه دیگر پس‌از شستن کت و شلوار احتیاج به اتو نخواهد داشت .

چك بانك مخصوص کوران

امروزه مطالعات در باره طرز استفاده کورها از کتاب ومجله نتایج رضایتبخشی بدست داده و پس‌از این کورها میتوانند روزنامه های مخصوص خودرا که با حروف مخصوص و درشت و برجسته‌نوشته شده است بخوانند و علاوه براین از چندی پیش باینطرف در آمریکا چك بانکی مخصوصی بنام « چك کورها» چاپ شده که حروف‌آن برجسته بوده و کسانیکه از نیروی بینائی محرومند میتوانند برروی‌آن نوشته و آنرا بخوانند ودر امور بانکی از آن استفاده کنند. این چك خدمت مهمی به کورها نموده است .

اعلان نوظهور

بر در یکی ازکافه های شهرلوس آنجلس آگهی زیر که باخط‌درشت نوشته شده بچشم میخورد :

«مشتریان عزیز ، لطفا درنوشیدن مشروب افراط نکنید ،زیرا این عمل ممکنست باعث مستی شماشده ودر نتیجه فراموش کنید که باید پول میرز را بپردازید . اما در خارج کافه هر مقدار مشروب که مایل باشید بنوشید، آزاد هستید.»!

شهر بدون شهردار

شهر کوچك نازار آمریکا از هر لحاظ جالب و منحصر به فرد است این شهر که‌در حدود چهار هزار نفر جمعیت دارد، فاقد شهردار بود مو امور شهر بوسیله انجمن سه نفری که دونفرآن زن میباشنداداره میشوداعضای این انجمن‌ازهیچگونه حقوق وپاداشی استفاده نمیکنند .

گدای ثروتمند

دوماه قبل در یکی‌از محلات کثیف و فقیرنشین لندن شخصی باسم جرج‌میراد درگذشت. جنازه این شخص بخرج شهرداری در گورستان بخاك سپرده شد. اما وقتی بحساب این گدا رسیدگی نمودند ، معلوم شد که‌ازثروتمندان لندن بوده است زیرا این شخص که‌از صبح تا غروب بشغل گدائی اشتغال داشت دارای دو رستوران بزرك ، چهار ویلا، سه آپارتمان و میلیونها لیره پول نقد بوده است‌که تمام‌آنرا بحساب پسرخوددربانك گذاشته

آنتن اتوماتیك مخصوص اتومبیل

از مدتها قبل ،عده‌ای بفکر افتاده بودند که آنتنی برای اتومبیل بسازند که با گرداندن دکمه رادیو جابجا شده وبتواند امواج مختلف را چه دور و چه نزدیك بگیرد و قصد این عده آن بود که‌از قدرت موتور اتومبیل ،کمك بگیرند ولی تاکنون این موضوع امکان ناپذیر بوده و مساعی آنها همچنان بیهوده بود، تا اینکه بالاخره یك موسسه فرانسوی موضوع را حل نمودوآنتی شبیه به پمپ دوچرخه در کنارآنتن کار گذاشت . این پمپ میتواند آنتن را در قسمتهای مختلف اتومبیل به‌جلو و عقب ببرد و برادیواتومبیل اجازه میدهد که‌از ایستگاههای مختلف استفاده کند .

این کشف مورد استقبال عجیب صاحبان اتومبیل قرار گرفته است.

پسر موسولینی و خواهر سوفیالورن

اکنون درمحافل سینمائی وهنری ایتالیا شایع است که بزودی ماریا شیکلونی خواهر کوچك سوفیا لورن با«رومانو » فرزند چهارم دیکتاتور سابق‌ایتالیا موسولینی ازدواج‌خواهد کرد .

گفته میشود که این‌دو نفر بایکدیگر نامزد شده ودرمراسم مختلف باهم دیده شده‌اند .این‌دونفربه هنرعلاقه زیادی دارند زیرا ازطرفی رومانو از پیانوزنان بنام‌ایتالیاومارياازعلاقمندان موسیقی ورقص است .

کمك بکودکان‌آواره

برای کمك به‌کودکان آواره درآسیا اروپا ،درشهر کونیتن در کالیفرنیا جمعیتی باعضویت ۵ هزارنفر تشکیل گردید .

این اعضاءهفته‌ای یکهزاروچهارصد دلار بصندوق جمعیت‌میپردازند .

اظهار سپاسگزاری

اینجانب ابراهیم براتیان اهل سنندج برای تنگی نفس وناراحتی قلبی که‌مدتها گرفتارش بودم‌برای‌معالجه درتهران‌نزدجناب آقای‌دکتر شیخ‌رفتم‌وبادستورایشان مدت شش‌روز ازبخور لانتازول درآزمایشگاه امین واقع‌درچهارراه سیدعلی اول‌منوچهری مراجعه کرده بحمداله‌بکلی خوب‌شدەام وبعلاوه سالها بودکه قسمتی‌اززیرشکم قرمزی وبرافروختگی داشت که‌باهمین بخور بکلی برطرف شده نمیدانم باچه‌زبانی تشکر نمایم. امیدوارم طبیب‌های شهرما ازاین دارو باخبرشده برای معالجه امثال من‌که گرفتارند اقدام نمایند.

آ_۱۷۵۴۵ ابراهیم براتیان

چون دوشیزه لادن شکریان‌شاگرد کلاس اول دبیرستان اسدی‌بامعدل ۱۷٫۰۵

ودوشیزه سوسن شکریان‌شاگرد کلاس دوم دبستان اسدی با معدل ۱۹٫۵۰

درامتحانات خردادماه ۱۳۳۷ شاگرد اول شده‌اند از مساعی اولیاءمحترم ودبیران وآموزگاران ارجمند در تعلیم وتربیت فرزندانم سپاسگذارم.

آ_۱۷۵۰۱ عباس‌ـ شکریان

مغازه‌ها وتجارتخانه‌ها وبنگاههای معظم ایران فقط از صندوق نسوز هرکول استفاده میکنند

زیرا صندوق نسوز هرکول شهرت جهانی دارد

صندوق نسوز هرکول دارای مشخصات ذیل میباشد:

۱ـ قفل‌های سویچی Elzitt (الزیت)

۲ـ رنك نسوز

۳ـ درب آن بااسلوب دقیق مهندسی ساخته شده که هوا درداخل آن نفوذ نکند.

۴ـ بوزن‌های مختلف از ۱۰۰ کیلو تا۱۰۰۰کیلو

۵ـ قیمت ثابت کیلوئی ۲۰ ریال.

بازار بزرك سرای اردیبهشت تجارتخانه هوشنك و حسین مظفریان.

از شهرستانها نماینده معتبر میپذیریم.

آ_۲۶۴۲۶ (تبلیغات وگا)

آ_۲۶۴۰۴

سوله ساختمان ایده‌آل برای: انبارها ـ سیلوها ـ گارارژها کارخانه‌ها وسالنهای سرپوشیده

قطعات آماده شده ساختمانهای فلزی سوله ظرف ۱۰ روز درمحل مورد نظر شما نصب میگردد وبصورت یك ساختمان عظیم فلزی درمیاید.

سوله

درخدمت

صنعت فلاحت

تجارت

فاکوپا

نماینده انحصاری درایران: شرکت سهامی بازرگانی آرین تهران ـ خیابان بوذرجمهری سرای حافظ ـ تلفن ۲۴۴۳۴ ۲۲۴۴۸

آ_۲۶۲۸۴

پرفسور مسعود غزیزی

پرفسور گروه بیماریهای اطفال ازدانشکده پزشکی پاریس

دارای دیپلم تخصصی ازسه‌ انستیتو مختص دربیماریهای اطفال ازدانشگاه پاریس

مرخص ازخدمت سابق بیمارستانهای اطفال آمریکا

خیابان رازی (پشت گاز شهرداری) کاشی ۴۴۰ ـ تلفن ۴۵۹۱۶ ـ پذیرائی: بعدازظهرها ۴ تا ۸

آ_۲۶۲۸۲

جدول کلمات متقاطع شماره ۱۰۵۱

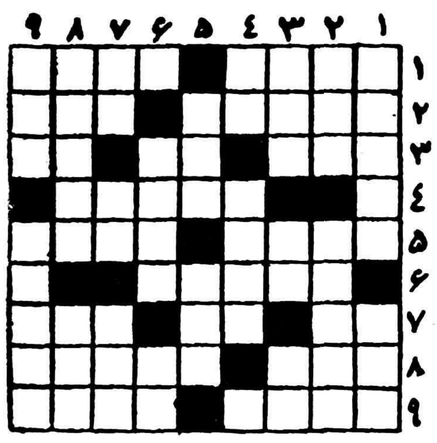

افقی : ۱ـ شبگرد عهد داروغه باشی ـ اگر در دست شما نیست توی قیف‌قنادی هست ۲ـ قدر آزادی را درآن بیشتر حس می‌کنند ـ ماده‌غذائی که بعداز شش‌هزار سال نیز آنرا سالم وفاسد نشده درگور فراعنه یافته‌اند ۳ ـ همشیره ـ اخوی ـ ضمیر انگلیسی ۴ـ چون‌از سرآن‌بگذرند برسر پیمانه میشوند ۵ ـ بتهوون سرود شادی اورا در آخر سنفنی نهم خود آورده‌است ـ از اسباب طرب ۶ـ نیم‌تنه‌کوتاهی که سابقا زنان برتن میکردند ۷ـ چون‌از طلا شدن پشیمان شوند تقاضای بازگشتن بآن حالت‌را می‌کنند ـ سنك‌ریزه‌ـ کودك تازه‌سال ۸ـ ازضمیرهای متصل ـ کاردآشپزخانه ویك هوا هم بزرگتر ۹ـ رند حقه‌باز وردار و ورمال ! ـ از کارخانهای معروف قالی‌بافی اروپا .

عمودی : ۱ـ دراداره بعرض مقام ریاست میرسانند ـ تا چندسال پیش برسر میدانش نقاره‌خانه میزدند ۲ـ مال‌پیرزن خیلی قرص‌میشود ـ یك دور بدور خورشید ۳ـ برای شیرشدن خون لازم‌است ـ تکرار یك حرف ـ گردن ۴ـ علامت‌جمع ـ کاملا پریشان نیست ولی‌بازهم پریشان است ۵ـ شاعر درحصارش چو نای نالیده است ـ کشکول است امانه بردست درویش ۶ـ امسال خانمها توی لباس این شکلی هم رفتند ـ از آن طرف کامتان را شیرین میکند ۷ـ نیمه‌اعلی ـ مایه‌حیات ـ خواستن وتقاضاکردن ۸ـ ازشهرهای عهدقدیم ـ ازحیوانات بزرك ۹ـ میوه خوشگل علی‌الخصوص پوست‌کنده ـ ایوان بالاخانه.

حل جدول شماره ۱۰۵۰

افقی : ۱ـ بستنی ـ شمس ۲ـ خیش ـ اخطار ۳ـ تماس ـ ارده ۴ـ کا ـ مزمن ۵ـ باب ـ وجع ۶ـ دانش ـ من ۷ـ سرمد ـ یسار ۸ـ بدیهه ـ نما ۹ـ بهت ـ مجتهد .

عمودی : ۱ـ بختك ـ سبب ۲ـ سیماب ـ رده ۳ـ تشا ـ آدمیت ۴ـ سمباده ۵ـ یاـهم ۶ـ خاموشی ۷ـ شطرنج ـ سنت ۸ـ ماد ـ عمامه ۹ـ سرهم ـ نراد.

The Economist

چه نوع ارتشی بر پاکستان مسلط شده است؟

روحیه اشرافی ارتش قدیم هندوستان بتوسط افسران ارشدی که ازخانواده‌های ملاك هستند برقوای مسلح کشور غلبه دارد

حساسیت روشنفکران

دهسال مجموعه‌ای از دسیسه‌بازان سیاسیون ،زمینداران ،حقوقدانان ومالیه چی‌ها کارناوالی براه‌انداخته بود که نقاب ملت پاکستان را بر چهره داشت .اکنون کارناوال‌پایان یافته‌وقوی‌ترین هیئتی که‌وسیع‌ترین پایه‌ها رادر میان ملت دارد ، یعنی ارتش قدرت رابدست گرفته . این ارتش واقعا چگونه است ؟

نیروهای مسلح از آشفتگی دهساله پاکستان تقریبا بکلی برکنار بود. ماموربن ادارات وپلیس مجبورشده بودندتن بسازش‌دهندوباسیاسیون کنار آیند ، آنها قدرتی غیر عادی اعمال میکردند،ولی‌ازطریق‌بازیها ، توا فق های سیا سی . قـو ه قضائیه استقلال خودرا بحد تعجب آور ی حفظ کرده‌ولی،خواه ناخواه دیوان عالی تمیز و دادگاه‌هامجبور بدادن آرائی شده‌اند کـه اثرات سیاسی داشته‌است .

برگزیدنان

ولی‌قدرت مسلح بشدت بسنت برکنار ماندن ازسیاست وفا دار مانده‌اند ودر موارد متعدد این امر را ثابت کرده‌اند .

این کناره جوئی را برخورداری از امتیاز اتی‌که هیچ حزب سیاسی جرئت سئوال درباره آنرا نداشت تسهیل کرده‌است . نیروهای‌مسلح گروه برگزیده ملت راتشکیل می دهند .ودرمورد پول ، منابع‌و نیروی انسانی حق‌تقدم دارند .هیئت‌افسران ازسطح‌عالی زندگی برخوردارا‌ست وفقط درمجامع افسران است که میتوان در پاکستان جین‌آشامید .

زندگی اجتماعی ارتش پیش از جنك هندوستان بهمان ترتیب‌جریان دارد، بامسابقات چوگان ، تجمعات ورزشی ورقص در باشگاهها .ازاین مهمتر تقاضای‌نیروهابرای تجهیزات باگشاده دستی تلقی شده و کمك امریکا آنرا تقویت کرده است .

اطلاع‌براینکه‌بهترین تجهیزات در دسترس است در تقویت روحیه‌افراد وافسران سهم حیاتی داشته‌است.

اگر چه ارتش نمونه بهترین‌عناصر پاکستانی است، نماینده همه عناصر ملت‌نیست .نیروی زمینی‌قویاترکیب محلی دارد وبیشتر افراد آن‌پنجابی هستند و پاتان‌وبلوچ،پاکستان شرقی بیشتر در نیروهای هوائی و دریائی نمایندگانی دارد .ارتش هنوز یك نیروی دهقانی است و افراد آن‌از پشت کاوآهن آمده‌اندو معلومات وتمایلاتی ندارند که موجب زحمت باشد.نیروی هوائی بیشتر ازشهر-نشینان مرکب شده است .

افسران اشرافی

درمیان هیئت افسران سنت ارتش قدیم هندوستان‌جاری‌است .همچنین یك جهان بینی اجتماعی وجوددارد که‌درمقایسه با تاریك فکری‌عمومی پیشرفته و منور است . صفوف سه گانه ارتشی مدارسی تاسیس کرده‌اند که ازروی نمونه مدارس دولتی انگلیسی استو تحصیل در آن بزبان انگلیسی بعمل می آید ارتش ونیروی هوائی برای کادرهای آینده خود باین مدارس امیدوارند نیمی ازشاگردان از پاکستان شرقی می‌آیند .

این روحیه اشرافی‌و انگلیسی‌مآب که‌نشانی از سنت ،و توجه به‌آینده دارد ناشی‌ازوجود افسران عالی رتبه است کـه عمو ما سند هـور ستو کرانول دیده‌اند . بسیاری ازآنها از خانواده های ملاك برخاسته‌اند ولی منشاءاجتماعی اهمیت‌کمتری ازروحیه جمعی حرفه‌ای دارد .

آنها علاقه ای بهوزرای زمیندار ندارند . اینهاممکن‌است پشتیبانان طبیعی یك‌استعداد منور ویك‌رژیم کارآمد باشند .

گروه دیگری هم هست ،کسانی که بین ۱۹۴۱و۱۹۴٦ وارد ارتش شدند .در انتخاب آنها ملاحظات مربوط به‌خانواده و موقعیت‌اجتماعی رعایت نمی‌گردید ،زیرا ارتش‌در جنك بودواحتیاج‌بتوسعه داشت .

قسمت اعظم آنها از طبقات‌متوسط هستند واغلبشان دانشگاه‌دیده‌اندو بنابراین نظریات سیاسی دارند .

دوره خدمت آنها به ۱۲تا۱۷سال میرسد باوجود این بعلت مشکلات ترفیع عموما سروان یاسر گرد هستند .این گروه که یکسوم هیئت افسری را تشکیل مید هد عملا از نظم‌نوین حمایت نمیکند و ممکن است پشتیبان هر قیام دمکراتیك برضد رژیم جدید باشد .

پارلمانی در پاکستان شرقی یك تمایل قطعی‌ومستمر بطرف‌دمکراسی وجود دارد که‌ازطرف فرزندان‌معلمین یامغازه داران‌رهبری میشود،ولی‌شرق که‌ازلحاظ اقتصادی‌عقب مانده‌است‌و ازطرف هندگرسنه احاطه شده، در وضعی نیست‌که با فرمانهای کراچی مخالفت کند .

اکونو میست

مقالات وگزارشهای خارجی

دالس به هامرشولد وقتی وارد این آب‌شدم نمیدانستم اینقدر غلیظ است

TIME

رأی منفی که‌درسومالی به‌عبدالناصر داده‌شد

یکی‌از کشورهائی کـه بقانون اساسی دوگل رای موافق داشت سومالی فرانسه بودکه مردم آن در زیر آفتاب سوزان سیاه شده‌اند و شن سراسر آنرا گ ودرجنوب خلیج عدن واقع گردیده است.رای منبتی که مردم این سرزمین بقانون اساسی دوگل دادند درواقع رای منفی بود که به بزرگترین‌رهبر محلی این منطقه ، یعنی محمد حربی داده میشد .

محمد حربی از کسانی است که در جنك دوم بین‌المللی بخاطرفرانسه رشادت زیاد از خود نشان داد و نشان افتخار گرفت ولی اینك که بسن ۳۷ سالگی رسیده یکی‌از طرفداران جدی عبدالناصر است وبا نظریات رادیوهای عبدالناصر که بمردم سومالی توصیه قیام می‌کنند موافقت کامل دارد. حربی تنها نماینده سومالی در پارلمان فرانسه است و معذلك مبارزه شدیدی با رفراندوم دوگـل نمود. وی آرزو می‌کند روزی سومالی ایتالیـا و سومالی انگلیس (که هردو بزودی مستقل میشوند) به سومالی فرانسه ملحق شوند ویك کشور سومالی بزرك با دو میلیون نفر جمعیت‌بوجود آورند .

پس‌از شکست مبارزات حربی ، وی دچار وحشت شد که مباداویرا از معاونت کابینه بردارند وباین جهت شروع به بهره برداری از رقابت‌دو طایفه قدیمی سومالی‌نمود. دراین منطقه یك طایفه قدیمی بنام داناکیل وجود دارد که‌با سومالی های حقیقی رقابت و دشمنی دارند و جمعیت آنها تقریبا مساوی یکدیگر است ووقتی یك سومالی ویداناکیلی تصمیم می‌گیرد که حساب دشمن خودرا برسد بخونین‌ترین وسائل متشبث میشود .

حربی گفت اگر من‌از کاربرکنار شوم سرنوشت شما بدست‌داناکیلی ها خواهد افتاد . سومالی ها نیز بندای او جواب گفتند و همگی‌رای دادند که وی باید نایب رئیس کابینه جدید سومالی باشد . امـا هفته گذشته زدو خوردهای خونین در جیبوتی پایتخت سومالی بین داناکیل ها و سومالی‌ها درگرفت و پلیس شروع بتوقیف اخلال‌گران کرد و یکی‌از کسانی‌که توقیف شد خود حربی معاون کابینه بود و فرماندار فرانسوی سومالی بعنوان اینکه‌جنك خیابانها بهیچوجه . بنفع مردم نیست مرد شماره یك سومالی را ازکابینه بیرون انداخت .

تایم

نیکسون در انتخابات ۱۹۵۸

The New York Times

امریکا نیرومندترین کشور جهان است وباوجود این بعلت پیچیدگی سیستم سیاسی خود کمتر کسی اطلاعی ازسیاستهای داخلی آن دارد. هدف از مقالاتی‌که بتدریج در زمینه‌انتخابات امریکا دراین صفحه منتشر میشود، شناساندن مکانیسم‌انتخاباتی وجریانات سیاست داخلی این کشور است.

نیکسون ،معاون رئیس جمهور آمریکا مبارزات انتخاباتی ۱۹۵۸ ازصورت یك‌زورآزمائی ساده بین کاندیداهای مختلف درنـواحی و ایالات درآورده وتبدیل به‌یك‌رای اعتماد مستقیم به‌حکومت‌آیزنهاور کرده‌است.

او در برابر موج نیرومند طرفدار دمکراتها که‌خودش نیز بـه آن اذعان دارد دست باین عمل زده است.

ضمنا نیکسون ازاین خاصیت تاریخ سیاسی‌جدید آمریکاآگاه است که‌تقریبا بدون استثناءحزبی که‌کنترل کاخ‌سفیدرا بدست‌دارد درانتخابات وسط سال که جهت انتخاب کلیه نمایندگان‌ویکسوم سناتورها وقسمتی ازفرمانداران صورت میگیرد ،قدرت خودرا از دست میدهد.

باستثنای ۱۹۳٤

درقرن بیستم تنها استثناءبراین اصل انتخابات وسط سال۱۹۳٤ بود که‌دمکراتها درزمان ریاست جمهوری روزولت کرسیهای‌اضافی بدست آوردند.

شیوه‌ای که‌نیکسون درپیش‌گرفته ازهرجهت خطرناك است‌درگذشته رئیس جمهور ازشکست کاندیداهای حزب خودرا زیان‌نمی‌دید .شکست آنها انعکاسی ازمسائل محلی و مربوط به‌شخصیت خودشان بودو نشانه‌ای ازعدم اعتماد کلی مـردم نسبت به‌رئیس جمهور نبود، هیچ رئیس جمهوری نمی‌خواهد قبول کند که‌انتخاباتی که‌شخصا به او مربوط نبوده بعنوان رای‌عدم‌اعتمادی به‌سیاست داخلی وخارجی‌او محسوب گردد. چنین‌امری لطمه بـزرگی به‌حیثیت اوخواهدزد.

باوجود این نیکسون درنطقهایش دربرابر فعالین جمهوریخواه در ایندیانا ،کالیفرنیا وارگون‌چنین خطری راقبول کرد.

مسئله نیکسون

اوضمن تقاضای رای به‌کاندیداهای جمهوریخواه گفت هررای دهنده‌ای باید ازخودش یك سئوال بعمل آورد «آیاسیاست های حـکومت آیزنهاور برای کشور وبرای شما خوب بوده‌است ؟»

اگر پاسخ مثبت باشد، رای‌دهنده باید به‌کاندیداهای جمهوریخواه رای دهدکه «عموما» پشتیبان‌برنامه «صلح ورفاه» رئیس جمهورخواهند بود. امااگر جواب منفی بـه‌این سئوال داده شود،باید به‌کاندیداهای دمکرات رای داد که«عموما» بـا سیاست حکومت‌مخالفت میورزند. نیکسون سیاست خارجی‌دمکراتها رامایه جنك دانست ودرغالب موارد بنظرمیرسید که بر ضد تـرومن رئیس جمهور سابق دمکرات مبارزه میکند وکمتر به‌کاندیداهای کنونی دمکراتها توجه دارد. او امیدوار است این تاکتیك همانقدر بـرای جمهوریخواهان مفیـد باشد کـه شیوه مبارزات دمکراتها از۱۹۳۲ تا۱۹۵۲ برای آنهابود. دراین ۲۰ سال دمکراتها دائما به‌خاطـرات دوران ریاست جمهوری هربرت هوور میتاختند .

گمك در ۱۹٦۰

نیکسون بهرکجا رفت حـزب جمهوریخواه راغرق مشکلات‌دید و مستمعین خودرا به‌مبارزه تشجیع کرد .تقریبا همه مستمعین اوفعالین حزبی بودند کـه‌بـرای مخارج انتخاباتی اعانه می‌پرداختند واین نحوه مبارزه‌کمك بزرگی‌به‌طرحهای آینده خود نیکسون بشمار میرود. عقیده عموم براینست که‌در۱۹٦۰ نیکسون مسلم‌ترین کاندیدای ریاست جمهوری‌است. زیراآیزنهاور قانونا نمی‌تواند دوباره انتخـاب شود.

نیکسون درمبارزات خود بـرای حزب جمهوریخواه‌بطورکلی فعالیت میکند وهیچ موقعیتی رابرای‌جلب دوستان جدید از دست نمی‌دهد . بسیاری از کاندیداهای ۱۹۵۸ چه ببازند وچه ببرند سپاسگزار کمکی خواهند بود که‌اوبه‌آنها کرده‌است واین نکته رادوسال‌بعد بیاد خواهد داشت.

همچنین بنظر میرسد که درحالی که بسیاری از جمهوریخواهان دست راست ومحافظه کار با آیزنهاور در باره کمك‌های خارجی یابودجه و بازرگانی خارجی موافقت ندارند ، این‌نقائص رااز چشم معاون رئیس جمهور جوان وجاه طلب نمی بینند اودرمیان وفاداران بحزب چه در ایندیانا محبوب است که طرفدار سیاست انزوا طلبی است وچه در کالیفرنیا که‌هوادار مداخله در امور بین‌المللی.

سلاح ترس

ترس نیز اسلحه مهمی درزرادخانه نیکسون بشمار میرود . او استدلال میکند که افزایش اکثریت‌دمکرات در کنگره مفهوم غیر قابل اجتنابش افزایش مالیات ها، پائین آوردن قیمت پول وضربه‌اقتصاد آزاد خواهد بود.

اوهمچنین برروی مسئله انشعاب درحزب دمکرات تاکید میکند. و به‌مستمعین خود اخطار مینماید که حتی پیروزی کاندیداهای «معتدل» دمکرات «ایالات شمالی وغربی دمکراتهای محافظه‌کار جنوبی مانند سناتور بیرد وسناتور راسل را تقویت نخواهد کرد ، بلکه منجربه افزایش نفوذ دمکراتهای «افراطی» شمال خواهدشد.

درپایان دوهفته مبارزه انتخاباتی نیکسون قضاوت اینکه تاچه حد توانسته است به جمهوریخواهان‌تحت فشار کمك کند. شاید تا روز ٤ نوامبر جواب روشن ایـن سئوال معلوم نباشد .در آنروز است که مردم به حکومت رای اعتماد یاعدم اعتماد خواهند داد. نیویورك تایمز

New Statesman

دوگل به‌چپ میراند

در پاریس شایع است‌که ژنرال با رهبران ملیون الجزایر تماس دارد

جلسه کابینه‌ای که‌در آن راجع به قانون انتخابات جدید فرانسه تصمیم گرفته شد بسیار پر جنجال تر از جلساتی بودکه قانون اساسی جدید را تصویب کرد. واین عجب نیست . زیـرا «ائتـلاف وسیـع گلیست‌ها » محتملا نمی‌تواند در جریان انتخابات ۲۳ نوامبر پایدار بماند وهر سیستم انتخاباتی‌که‌قبول شود بنفع یك جناح یا جناح دیگر خواهد بود .

در پایان دوگل بطور قاطع بنفع طرفی‌که ممکن است جمهوریخواه نامیده‌شود مداخله‌کرد. با برگزیدن سیستم حوزه‌های یکنفری و اخذ رای دو نوبتی او مانع از آن شده است که تشکیلات جدید سوسیتل عرصه را از رقبا خالی کند و به سوسیالیستها ،رادیکالها ، ودست راستی‌های کلاسیك اجازه داده است موقعیت خودرا حفظ کنند. جمهوری خواهان کاتولیك و کمونیستها در جریان عادی فعالیت سیاسی در الجزایر از سر گرفته خواهـد شد .

استعفای فوری افسران از کمیته های نجات ملی نباید نشانه‌ای براین تلقی کردکه همه دستورهای دوگل اطاعت خواهد شد. تهدید کولون‌ها این جریان بشدت خوا هند باخت، همچنین حزب جدید گلیست‌باآنکه در مجموع ، آراء زیادی بدست خواهد آورد ولی بعلت ائتلافهای محلی سیاسیون حرفه‌ای نخواهد توانست بهمان اندازه کرسی‌بدست آورد .

اوامر دوگل

اوامر محکم دوگل به مقامات الجزایر نیز بعنوان موفقیتی‌برای جناح گی‌موله تلقی شده است . اگر این اوامر بطور کامل اجرا شود ژنرال ماسو و سرهنگهایش‌در انتخابات تاثیری نخواهند داشت و جریان عادی فعالیت سیاسی در الجزایر از سر گرفته خواهـد شد .

استعفای فوری افسران از کمیته های نجات ملی نباید نشانه‌ای براین موقعیت خودرا حفظ کنند. جمهوری خواهان کاتولیك و کمونیستها در اطاعت خواهد شد. تهدید کولون‌ها به اعتصاب عمومی نشان میدهد که موقعیت چه اندازه انفجاری است. آیاحزب کمونیست، که‌درالجزایرغیر قانونی‌است ،اجازه مبارزه انتخاباتی خواهد یافت؟ آیا روزنامه‌های‌مخالف مجددا منتشر خواهند شد ؟آیا روزنامه‌های فرانسه بدون فشارو مضیقه اجازه ورود باالجزایرخواهند یافت ؟درپاسخ این سئوالهاست که میتوان فهمید جمهوری‌خواهی‌دوگل تاچه حد میتواند دوباره الجزایررا تسخیر کند .

تماس با ملیون

ولی شایعات زیادی درپاریس هست که‌دوگل هم‌اکنون بارهبران جبهه آزادی ملی الجزایر تماس دارد ودستورهایش بژنرال سالان، فرمانده نظامی وکشوری الجزایر، به‌تقاضای آنها وبعنوان نشانه‌ای‌از حسن‌نیت دوگل فرستاده شد بو هدف اواینست که‌جبهه‌آزادی‌ملی را ترغیب کند که‌باشرکت‌کاندیدا های مسلمان درانتخابات موافقت نمایند وقبل‌از اخذرای آتش‌بس برقرار شود .

مسلما نحوه بیانیه اخیرفرحات عباس ،نخست‌وزیر حکومت‌موقتی الجزایر ،نشانه‌ای است براینکه میل دارد ژنرال‌را لااقل درمیان‌راه ملاقات کند .

نیواستیتسمن

اطلاعات هنری

ژرژ ساند
نویسنده نابغه قرن نوزدهم
درمن بجز احتیاج بعشق چیز دیگری نمیتوان یافت

مادام ژرژ ساند نویسنده نابغه فرانسه درسال ۱۸۰۴ متولد شد ودر سال ۱۸۷۶ درسن ۷۲ سالگی جهان را بدرود گفت .

ژرژساند معاصر بالزاك و مادام دوستال وبودلر فلوبر و استاندال خداوندان شعر وادب فرانسه و پیشوایان مکتب رآلیسم و سمبولیسم وخود اونیز رکن موثری برای گسترش هنر شکوفای آن عصر اروپا بشمار میرود.

قوه تفکر این‌زن آنقدر قوی بودکه نه‌تنها درتحت تاثیر نویسندگان‌معاصر وگذشته خود قرارنگرفت بلکه خود مکتبی بخصوص در داستان نویسی گشود، اودرتمام دوران زندگی‌خویش عاشق بوده احساس قوی‌اواندیشه‌اش راچنان لطیف و روشن کرده بود که برهمه‌چیز عاشق میشد «درمن جز احتیاج بعشق‌ورزیدن چیز دیگری یافت نمیشود.»

واین مطلب را«لارناك» باین شکل درمورد ژرژساند میگوید « حقیقتا اودرتمام مدت عمرخود عشق میورزید، اول‌عشاق خودرا دوست میداشت وبعد موقعی که‌مسائل اجتماعی ومنافع توده مظلوم احتیاج به‌هنرمندان یافت او محبت وعشق به‌بشر را در روح حساسش ریخت ومجذوب طبیعت گردیدوبعد عاشق صفا وپاکی و بی گناهی حیوانات شد سپس با ادراکی عظیم، ازنقایص آفرینش در دامن ترحم عیسویت فرو افتاد وبخالق‌عشق ورزید »اگرچه این‌اظهار نظر «لارناك» قدری باتمسخراداگردیده‌ولی ازواقعیتی بی‌تردید ، درمورد این‌زن نابغه‌حکایت میکند، در داستانهای اواین دوران عشق‌آمیز، رابخوبی میتوان مشاهده کرد .

داستان «اندیاناولیلیا» که در سال ۱۸۳۳ نوشته شده ، حماسه‌ای است از عشق ومبارزه زن در راه آزادی‌و ازهم گسیختن زنجیر کشنده‌ای که بدست وپای زنان پیچیده شده‌بود ، و بعد در دوران بلوغ فکری خویش (سال ۱۸۴۵ و۴۶) عشق به‌انسانها اورادریك عشق عمیق روحی وادار بنگارش داستانهای «همسفر درگردش دور فرانسه» و (گناه آقای آنتوان) دست یازید ودر دوران بعدی سیر روحی او (فادت‌کوچولو و شیطان) بوجود می‌آید که‌از روحی گوشه‌نشین وسرخورده تراوش کرده است .

وبعد عشق بخدا دراو دمیده شدو دراین دوران بود که‌شاهکارهای فنا ناپذیری خلق کرد.

زندگی ژرژ ساند، آمیخته با تلاش وکار وفعالیت است اوحتی لحظه‌ای کار خودراترك نکرد وهمین کافی برای شناسائی اخلاق وروحیه اوست.

ژرژساند بنحو درخشانی از عهده قالبریزی احساسات مبهم و بزرك و شاعرانه خودبرآمده است و بواسطه شیوه خاص وروشنی که‌در تکنیك هنر خود بکار برده است بحق میتوان اورا نویسنده‌ای جاویدان و نامدار شناخت .

★★★★ اودری هپبورن ★★★★

روی صحنه تآتر(برادوی) دخترك کوچکی رل‌مهم نمایشنامه معروفی بنام (ژیژی) رابازی‌میکرد،هیچکس باورش نمیشد که این دخترك‌رل خود رابه‌این خوبی وهنرمندی‌بازی کند تاآن‌وقت‌نه‌کسی اورامی‌شناخت ونه‌اسم او رامیدانست ودرچند شب همه (برادوی) درباره این دخترك کوچك وظریف که قیافه دلچسبی داشت صحبت میکردندو از هنرمندی اوسخن میراندند.

همینجابود که‌پای‌اورا بسینما باز کرد وباهنرمندی وقدرت خود درفیلم با ارزش وانتقادی(تعطیلات‌روم) اورا زبانزد خاص وعام کرد وچنان مردم را بتعجب واداشت و هنرمندی خود رابثبوت رساندکه‌همه اطمینان یافتند که اوستاره هنرمند)سال شناخته خواهد شد ودرهمین‌فیلم که رل‌مقابل اورا (گری گوری‌پك) بازی میکرد برنده جایزه اسکار گردید .... اودری که اکنون بیست وچهار سال ازسنش میگذردستاره ایست ظریف ، هنرمند ،زیبا ودر عین حال نجیب «باارزش ، ... وقتی درفیلم (جنگ‌وصلح) اثربزرگ (تولستوی) بازی میکرد چنان از دوری شوهرش (مل‌فر) ناراحت بود که روزی یك ساعت از وقت خود راصرف صحبت با شوهرش بوسیله تلفن می‌کرد !

خانواده اودری معجونی‌از ایرلند- هلندی -بلژیکی است ،وشاید هم همین موضوع باعث ایجاد زیبائی خاص ،و ظرافت مخصوص اوست اودر سال ۱۹۲۹ازیك‌پدر ایرلندی ومادر هلندی در بروکسل بدنیا آمده است وبیش از چهارده‌سال از زندگی خودرا درهمین شهر گذرانده است .

پدرومادر اودری تنها مشوق او بودند ووقتی فهمیدند که‌دخترشان به بالت علاقمند است اورا برای تعلیم بالت‌به‌هنرستان‌روانه نمودند واو در عرض سه سال بالرین هنرمندی شد .....

وقتی که آلمانیها بروکسل را اشغال کردندآنها به انگلستان‌فرار نمودند وبعد ازچند سال وقتی به اودری پیشنهادشد که‌درنمایشنامه (ژیژی) بازی کند خانواده‌اش را مجبور نمودکه‌به(برادوی) مسافرت نمایند ویلیام وایلر کارگردان بزرگ سینما چنان از این دخترك خوشش آمد که اطمینان داشت باهنرمندی او فیلم (تعطیلات رم) برنده جایزه خواهدشد وهمینطور هم‌شد! وبعدازآن اودری‌بکارگردانی

(ویلیام وایلر) چندین فیلم دیگر بازی کرد که‌مهمترین آنها(سابرینا) با ویلیام هولدن و(عشق در بعد از ظهر) با کاری کوپر بازی کرد (مل‌فرر) هنرپیشه باارزش سینما بعد ازاینکه سومین زنش را طلاق دادبقدری‌از اودری‌هپبورن خوشش آمد که اورا بعنوان چهارمین زن فرر انتخاب کرد ولی وقتی بااو ازدواج کرد احساس کرد که‌دیگر طلاق او برایش غیر ممکن است و اودری هم باین زندگی خانوادگی علاقه فراوان دارد و بهمین‌جهت کمتر در محافل عمومی وسروصدا دار هولیوود شرکت میکند .

مهمترین فیلمهائی که‌اودری درآنها شرکت کرده است عبارتند از (سابرینا)- (عشق دربعد ازظهر)- (من وخواهرم) -(تعطیلات رم) - (جنگ وصلح) -(خنده دربهشت) و(سرگذشت راهبه)

بالزاك دریکی ازکاغذهایش که پس‌از اولین برخورد با«ژرژساند» به(بهانکا) نوشته، نبوغ اورابااین شکل توصیف میکند :

« اوقوه تفکرش چندان قوی نیست ولی این‌مطلب براستی عین حقیقت است که‌او مکتبی خاص دارد.....»

این مسئله برای همه‌که باادبیات سروکار دارند روشن است که‌تاثیر «ژرژساند» درادبیات جهان بسیار است تمایل‌یاك اونبوغ دوستی و مبادی اخلاق، نیز براهمیت‌اومیافزاید، ممکن است خوداو تابع اصول اخلاقی بخصوص نبوده‌است ولی بامهارتی عجیب توانسته است آزادترین‌اصول عصر خود رابخویش تلقین کند.

بی‌شك ژرژساند نویسنده ای‌توانا و نابغه‌ای است که‌جهان زن، بخویش دیده است، ونام اوافتخار زنان ودر ادبیات فرانسه جاویدان است .

جین سیبرك
در دو قیافه

دختری که از میان صد ها دختر انتخاب شد تا نقش ژاندارك را ایفا کند وامروز بعنوان خوشبخت ترین دختر جهان شناخته شده است.شخصا از کار سینما چندان رضایتی ندارد. اگر چه جین یکشبه ره صد ساله رفته واکنون از شهرت و افتخار فراوانی بهره‌مند شده است اما از طرفی نیز کار خردکننده استودیو وانتقادات کمر شکنی که در هر قدم وجود دارد این دختر کم سن و سال را مجبور ساخته است بطور مداوم فعالیت کند و برای انجام رلهای‌محوله تمرین کند و بازهم تمرین کند ودر این قسمت بحدی فرسوده شده که میتوان اغلب او را دید که در اطاق استراحت هالیوود کیف آب گرمی روی سر گذارده و قرص مسکن می خورد . اصولا علت توجه و تمایل فراوان دختران به فن هنرپیشگی‌ظاهرا طلب شهرت ، ثروت و سرشناسی در مطبوعات است . جین سیبرك هم در آرزوی این چیزها خود را بآغوش سینما افکند . ولی اگر امروز که او برویای خود نائل‌شده ازوی بپرسند ، آیا از انتخاب در فیلم ژاندارك‌راضی است و یا چه چیز مورد پسندش واقع شده جواب میدهد : « صحبت از شهرت نکنید . بنظر من گردش ها ، و مسافرت ها برخورد با مردم تازه و مهمتر از همه کمك مالی که بخانواده ام کردم برایم بیشتراهمیت داشت .» واین جوابی است که فقط میتوان از شخصی مانند سیبرك که در عنفوان جوانی است وهنوز بهره‌ای از زندگی نگرفته ، انتظار داشت و با آنکه او بطور غیر منتظره ای باوج اشتهار رسید هرگز تعادل اخلاقی و «فکری خودرا ازدست نداد .

البته جین سیبرك مورد انتقادو حمله هم قرار گرفته است . بخصوص پس‌از بازی در فیلم سلام بر غم موجی از انتقاد خوب و بد برخاست واز هرسو صحبت و جنجال راجع باو برپابود. ولی اتوپرمینگر در همه حال از ستاره جدیدالاکتشاف خود کمال مراقبت را بعمل می آورد و با دستگاه تبلیغاتی خود جاده را برای وی هموار می ساخت . اما خود جین با وجود همه این نگرانی ها و مبارزات وانتقاد های تند از سرنوشت خویش که ویرا از عمق گمنامی به قله افتخار و ثروت رسانید اظهار رضایت می کند وباجرات فراوانی برای مواجهه با هر پیشامد چه شکست وچه‌موفقیت تازه آماده است .

دوفین

دوفین

درمسابقات مونت کارلو بین ۳۵۰ اتومبیل شرکت کننده برنده اول سال ۱۹۵۸ شناخته شد

برای ملاحظه مشخصات بی‌نظیر اتوموبیلهای دوفین به نمایندگی انحصاری کارخانجات رنو در ایران :

شرکت سهامی ایران شرق - خیابان سعدی - پاساژ سعدی مراجعه فرمائید

کانون آگهی زیبا

Dauphine

آ-۲۶۱۸۲

رادیو ترانزیستوری محصول کارخانه معظم لوه اپتا

شاهکار صنعت رادیوسازی آلمان

بدون لامپ - دوموج کوتاه ومتوسط که با ۴ قوه لوله ۱/۵ ولت ۷۰۰ ساعت کار میکند. دارای ۶ ترانزیستور وقویترین نوع رادیوی ترانزیستوری

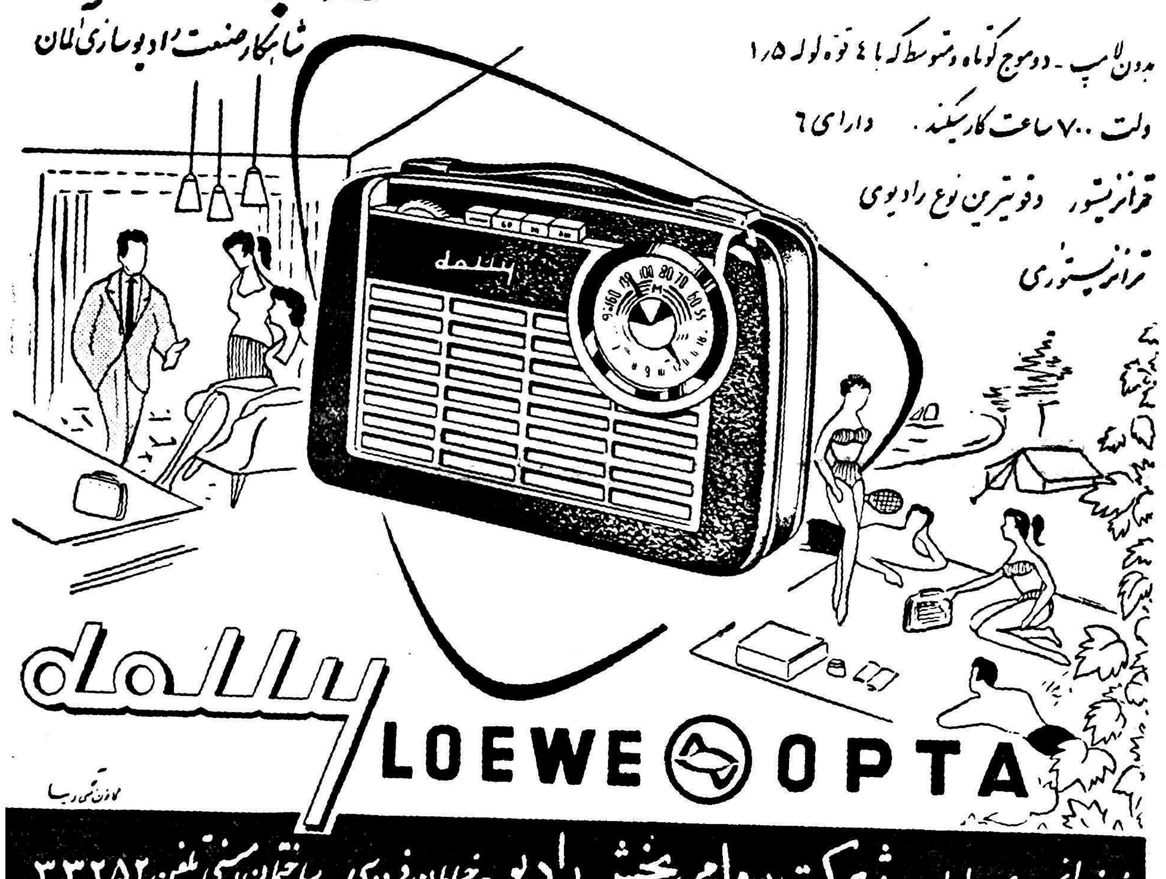

dally

LOEWE OPTA

کانون آگهی زیبا

نماینده انحصاری در ایران : شرکت سهامی پخش رادیو - خیابان فردوسی - ساختمان امینی تلفن ۳۳۲۵۲

آ-۲۶۱۹۰

پانوی ارس

۱۳۹-

نوشته : انور حامد

خلاصه داستان

صادقخان شقاقی پس از اینکه با توطئه آقا محمد خان قاجاررا بقتل میرساند ادعای سلطنت می کند و آذربایجان را تصرف و قزوین را محاصره مینماید . فتحعلی شاه و حسینقلی خان برادر او هردو عاشق مریم یکی از زنان آقا محمد خان هستند اما مریم حسینقلی خان را دوست دارد حسینقلی خان بکیمیاگر مرموزی بنام ملا بارانی اعتقاد دارد و میخواهد بکمك او بوصال مریم برسد ولی کیمیاگر نیز در جفا دلباخته مریم است و برای ربودن او نقشه میکشد ولی در هنگام اجرای این [illegible] دستگیر میشود . شاه و حسینقلی خان به جنگ صادقخان میروند دلاوری بنام‌ذوالفقارخان‌عاشق‌طرلان‌دختر حاکم‌قراباغ‌و رقیب صادقخان است .

بیگلربیگی هر قدر ملابارانی را شکنجه می کند نمی تواند او را وادار باعتراف نماید . بعدا او را بخانه میرزا شفیع می فرستد تا با حیله از او اقرار بگیرد .

-پهلوان،ترا بخدا ،بیا واز این قسمت دست بردار من این اموال را باهزار زحمت جمع کرده‌ام واز جان خودم برایم عزیزتر است .

ذوالفقار خان از نوشمشیر خودرا متوجه سینه او نمود وبالحنی‌تهدید آمیز گفت :

-مثل اینست که از جان خودت سیر شده‌ای .مگر من بتو نگفتم که هرچه سئوال میکنم باید راستش را بگوئی !

رئیس راهزنان گفت :

- چشم پهلوان ، اطاعت میکنم .

بعد در حالیکه بادست گوشه‌ای از قلعه را نشان میداد اضافه کرد :

-در آن‌گوشه‌اطاقکی هست‌ودرمیان‌آن چاهی‌وجود داردکه‌طنابی‌درداخل‌آن آویخته است

ظاهرا چنین بنظر میرسد که این چاه آب است و باین طناب نیز دلوی برای کشیدن آب از چاه بسته است .اما در حقیقت این طناب به‌صندوقچه‌ای وصل شده وآن رادر درون آن نگاه‌میدارد . هروقت که‌ماجواهر یا پول نقد یا اشیاء گرانبها بدست آوریم صندوقچه را از چاه بیرون میکشیم و جواهرات و غیره را در آن قرار میدهیم و باز آنرا در چاه میاندازیم بدین ترتیب گنجینه خود را در جائی مخفی کرده‌ایم که کمتر کسی میتواند بوجود آن پی برد . گواینکه تاکنون پای احدی غیر از ما باینجا نرسیده است .

وقتی سخن رئیس راهزنان باینجا رسید ذوالفقار خان رو به همراهانش نمود و گفت:

-بد نیست سری هم باین گنجینه بزنیم و به بینیم چه چیزی در آن یافت میشود . آنگاه بطرف محلیکه رئیس راهزنان نشان داده بود روان گردید . عیسی خان و مطلب خان و فتح‌اله و قربانعلی نیز بدنبال اوحرکت کردند ، وقتی بسرچاه رسیدنددیدند همانطورکه‌رئیس‌راهزنان‌گفته‌بودطنابی بدرون چاه آویخته است .

دوالفقار خان به فتح‌اله و قربانعلی اشاره‌ای کرد و آنها با زور زیاد طناب را بالا کشیدند . صندوقچه نسبتا بزرگی بیرون آمد وقتیکه در آنرا باز کردند دیدند مالامال از جواهرات گرانبها ودرو گوهر والماس است در یك طرف صد ها گردن بند مروارید روی هم ریخته بود. در طرف دیگر توده‌ای از سکه های طلا وانگشتر ودست بند های زرین رویهم انباشته شده بود .دریك گوشه هم فقط نگین‌هاودانه‌های جواهرات قیمتی مانند الماس و زمرد و یاقوت و لعل ریخته بودند بحقیقت گنجینه‌ای چنان گرانبها بود که در خزانه کمتر امیر یا سلطانی نظیر آن یافت میگردید . وقتی چشم قهرمانان ما به آن افتاد با تمام مناعت نفس و همت بلندی که داشتند نتوانستند از تعجب خود داری کنند . قربانعلی و فتح‌اله که از شدت حیرت دهانشان بازمانده بود وخیره خیره به‌تلالؤ ودرخشندگی این جواهرات پر ارزش نگاه میکردند . بالاخره صدای آمرانه و محکم ذوالفقار خان آنها را از این شگفتی بیرون آورد و قهرمان دلاور ما به آنها فرمان داد:

-چرا معطل هستید ، یااله ، زودتر در این صندوقچه را به بندید و آنرا بکمك هم پائین بیاورید تا روی اسب بگذاریم و همراه ببریم .

آنوقت در حالیکه فتح‌اله و قربانعلی مشغول بستن در صندوقچه و حمل آن بودند خود بطرف رئیس راهزنان رفت واز وی سئوال کرد :

-گفتی ، صادقخان از بیراهه بطرف سراب رفته است اینطور نیست؟

رئیس راهزنان جواب داد :

-بله ،پهلوان ، چون مطمئن بود که اگر شما بگیر ما هم نیافتید مستقیما بطرف میانه خواهید رفت برای اینکه بکلی رد او را گم کنید تصمیم گرفت از میان این کوهستان های خطرناك بطرف سراب برود . زیرا از این منطقه به آنطرف تماما در دست دوستان و خویشاوندان اوست . سراب وگرمرود نیز در اختیار آنهاست از این جهت این راه را انتخاب کرد .

ذوالفقار خان باز پرسید :

-خوب ، از اینجا چگونه میتوان بطرف سراب رفت . چون من تصمیم دارم تا هر جا ممکن است بدنبال آن نمك بحرام بروم و هر طور هست اورا بچنك آورم .

رئیس راهزنان جواب داد :

-از اینجا به سراب همانطور که گفتم راهی ندارد و باید از بیراهه یعنی از وسط کوه کمر بروید . برای اینکار نیز باید ابتدا از این تپه پائین بروید وقتی که بجاده رسیدید آنوقت آنرا دور میزنید و در پشت آن دره‌ای وجود دارد که بطرف سراب میرود .

ذوالفقار خان دیگر چیزی نگفت و به همراهان خود اشاره کرد که‌بدنبال او بیایند . آنگاه قهرمانان ما راهزنان را در حالیکه همچنان دست و پای آنها بسته بود در همان قلعه رها کردند واز راهیکه رئیس راهزنان نشان داده بود بدنبال صادقخان بجانب سراب رهسپار شدند .

اینجا دیگر تا چشم کار میکرد کوه بود ، کوه های بلند و مرتفع و پوشیده از صخره های عظیم . قهرمانان ما دره‌ای را که رئیس راهزنان نشان داده بود گرفتند ودر امتداد آن شروع به پیش رفتن نمودند .این دره خشك و بی آب بود . گاهی در گوشه‌ای از آن چشمه سار کوچکی از میان سنگها بیرون آمده ودر اطراف آن چند درختی روئیده بود. ولی کمی پائین تر همین آب مختصر نیز در میان شن و خاك فرو میرفت و نا پدید میگردید . قهرمانان ما ساعتی راه رفتند تا اینکه هوا تاریك شد و تیرگی و ظلمت همه جا را فرا گرفت . دیگر پیشروی بسیار مشکل شده بود .هر لحظه ممکن بود پرتگاهی در سر راه آنها قرار داشته باشد ودر میان‌آن‌سقوط نمایند .

درتاریکی شدیدی که همه‌جارا فراگرفته بود هیچ چیز دیده نمیشد و قهرمانان ما حتی نمی‌توانستند جلوی پای خودرا تشخیص دهند .اسبها بسختی قدم برمیداشتند . بدین‌ترتیب‌چنددقیقه‌ای دیگرراه رفتند تا اینکه بچشمه کوچکی رسیدند که چند درخت در اطراف آن روئیده‌بود عیسی‌خان روبه ذوالفقار خان نمودو گفت :

-ذولفی‌جان .در این تاریکی شب ودر میان این کوهستانی که ازآبادی وآدم در آن نشانی نیست حرکت کردن ما هیچ فایده‌ای جز این نداردکه جان خودمان را بیجهت بخطر بیاندازیم .زیرا نه تنها دشمن‌رابدست نخواهیم آورد بلکه ممکن است بکلی در میان این کوهها گم بشویم وگرفتارخطرات عظیم گردیم .بعقیده من بهتر است امشب را کنار همین چشمه سار بسر آوریم وهنگامیکه صبح شد وهوا روشن گردید دو مرتبه حرکت‌کنیم .

ذوالفقار خان با آنکه خود نیز قلبا سخن برادرش را قبول داشت معهذا چون سکون واستراحت را مخالف شئون‌سپاهیگری وپهلوانی می‌پنداشت گفت :

-هیچ میدانید اگر ما امشب را در اینجا بمانیم چقدر دشمن از ماجلو خواهد افتاد ودیگر دست یافتن براو کار حضرت فیل است.بنظرمن‌نباید از تاریکی وخطر ترسید .باید هرقدر ممکن‌است جلوتر برویم .

عیسی‌خان جواب داد :

-برادرجان ،اصلا راه رفتن ما در این تاریکی فایده‌ای ندارد زیرا ما نمیدانیم بکجا میرویم ممکن است درست براهی مخالف آنچه میخواهیم برویم .وانگهی صادقخان نیز حتما در این تاریکی نمیتواند در این‌کوهستان پرخوف وخطر حرکت نماید. مسلما او هم خودرا درگوشه‌ای پنهان کرده است تاصبح بشود. بنابر این در این جهت نیز ماچیزی از دست نخواهیم داد وعقب نخواهیم افتاد .

مطلب‌خان گفت :

-ذولفی جان ،راست میگوید بیخود اصرار نکن بگذار امشب را همین‌جا بمانیم .تاصبح باچشم باز ودر روز روشن راهمان‌را پیش بگیریم وبدنبال دشمن برویم .اگر مقدر باشد که اورا بدست‌بیاوریم دستگیرش خواهیم کرد. اگر مقدر هم نباشد که دیگر باقضاکارزار نتوان کرد .

ذوالفقار خان وقتی حس کرد که همه باعیسی خان همعقیده هستند دیگر اصراری نکرد و او هم بانظر دیگران موافقت نمود. آنگاه از اسبان خود پیاده شدند و بساط خود را در کنار آن چشمه گستردند و باستراحت مشغول شدند. ضمنا قرار گذاشتند هر دو ساعت یکنفر کشیك بدهد و دیگران بخوابند تااگر خطری پیش آمد او آنها را بیدار کند. بدین ترتیب آن شب را گذراندند و همینکه سپیده صبح دمید و هوا کمی روشن گردید برخاستند و از نو براه افتادند دره خشك و سنگلاخ همچنان ادامه داشت و هرقدر پیش میرفتند نه آب و آبادی پدید بود ونه از آدمیان نشانی بنظر میرسید. آنروز را تاعصر همچنان در امتداد آن دره راه رفتند و سرانجام به انتهای آن دره رسیدند. اما برخلاف انتظار آنها و برخلاف آنچه رئیس راهزنان گفته بود این راه بدشت یا معبری منتهی نمیگردید بلکه به پرتگاهی منتهی میگردید که بهیچ وجه عبور ازآن امکان نداشت .

قهرمانان ما وقتی بااین بن‌بست مواجه گردیدند چاره‌ای جز این ندیدند که از راهی که می‌پیمودند منحرف گردند و سعی کنند باعبور از گردنه‌ای که برفرار آن پرتگاه قرار داشت آنرا دور بزنند. بدین منظور شروع به بالا رفتن از آن کوه نمودند و بازحمات زیاد خود را بقله آن رسانیدند. اما در آنجا نیز باکمال تعجب باپرتگاه دیگری روبرو شدند که از اولی عمیق‌تر و خطرناکتر بود. ناچار در میان کوهها بدون اینکه بدانند بکجا میروند حرکت میکردند تااینکه راه عبوری پیدا کنند. ولی هنگامیکه آفتاب جهانتاب در دل افق پنهان گردید و سیاهی شب دامن خود را برعرصه زمین گسترد هنوز بهیچ‌جا نرسیده بودند. آنوقت تازه متوجه شدند که در میان این کوهها و دره های ناشناس بکلی گم شده و نمیدانند بکجا میروند. لاعلاج شب دوم را نیز در پناه صخره‌ای بروز آوردند و سحرگاه از نو براه پیمائی مشغول شدند. ولی هر قدر میرفتند بجائی نمیرسیدند .

نیازمندیها و آگهی‌های کوچک

استخدام میشود

استخدام میشود

نمایندگی کارخانجات دارونی‌شرینک آلمان برای امور تبلیغاتی خارج از مرکز به یکنفر طبیب یا دارو ساز که بزبان انگلیسی آشنائی کامل داشته باشد نیازمند است .

واجدین شرایط در ساعت ۱۱-۱۲ بدفتر نمایندگی در خیابان امیرکبیر ساختمان صیرفی تلفن ۵۰۱۵۱ مراجعه نمایند .

نمایندگی داروهای شرینك آلمان‌در ایران شرکت فارابی‌با مسئولیت‌محدود

۱-۳ آ-۱۷۳۶۹

Wanted

Chemical Engineer or Chemist with industrial experience and good knowledge of English for a newly built Irano-American Pharmaceutical plant in Teheran.

Apply to Don Baxter Laboratories Inc. of Iran, 48 Passage Nour, Lalezar Ave., Teheran on Sbturday, Tuesday, Thursday 9 a.m.; or phone 34301 for interview.

35163

چند نفر دوشیزه با سواد برای‌کمك لابراتواری مورد نیاز است داوطلبین می توانند صبح‌ها از ساعت ۱۰ -۱۳ به تلفن ۴۳۹۷۸ مراجعه فرمایند .

۱-۲ آ-۱۷۴۴۱

دانشکده پزشکی یك‌تن رئیس‌درمانگاه و۴تن دستیار بشرح زیر بمسابقه انتخاب مینماید .

۱ـ رئیس درمانگاه بخش جراحی یك بیمارستان پهلوی یك تن

۲ـ دستیار آزمایشگاه آسیب‌شناسی دوتن

۳ـ دستیار بخش یك پزشکی بیمارستان پهلوی یك تن

۴ـ دستیار بخش اعصاب‌بیمارستان پهلوی یك تن

داوطلبان رئیس در مانگاهی باید از تاریخ ۳۷٫۸٫۳ تایکماه وداوطلبان دستیاری تا ۲۰ روزبا مدارك خود به دبیرخانه دانشکده پزشکی مراجعه وثبت نام نمایند.

پذیرفته شدگان دستیاری درصورتی که کارمند دولت نباشند تا تحصیل مجوز قانونی استخدام میتوانند با استفاده از دستمزد خدمت نمایند.

رئیس دانشکده پزشکی.دکترفرهاد

آ-۲۶۳۶۶ ۱-۲

یك دوشیزه ماشین نویس نیازمندیم شرکت ساختمانی بتون ریز شاهرضا دروازه دولت مقابل سعدی

۱-۲ آ-۲۶۳۰۲

آگهی استخدام

یکنفر مترجم مجرب انگلیسی در امور بازرگانی برای تمام روز(صبح و عصر) مورد احتیاج است داوطلبان به تلفن‌های ۲۳۳۶۲و۲۶۳۳۷ مراجعه نمایند . آ- ۲۶۱۷۸

یکنفر بانوی پرستار که تا اندازه‌ای از ماشین ماساژ برقی اطلاع داشته باشد مورد احتیاج است بخیابان بختیاری کوچه دبیر علائی‌دست‌راست درب اول طبقه دوم یا تلفن ۴۳۱۱۲ حسین نیا مراجعه نمایند .

آ- ۱۷۴۹۱

مستغلات

برای انجام معاملات پولی یا وثیقه ملکی

خرید یا فروش املاك

رجوع فرمائید لاله‌زار ۳۹۷۸۴

به:بنگاه کوشان

۱-۱۰ آ-۲۵۸۵۰

نیم بابی در ناصرخسرو

اول کوچه پرتو بابرق شهرداری و تلفن واگذار میشود به تلفن۵۰۴۰۶ مراجعه فرمائید.

۱-۴ آ-۱۷۳۲۹

خانه فروشی بدون واسطه

یکباب خانه در بهترین محل باتمام لوازمات بفروش میرسدطالبین به‌تلفن ۳۴۲۰۱ مراجعه فرمایند.

۱-۲ آ-۱۸۲۳۵

خانه اجاره

یکدستگاه ساختمان‌شوفاژ سانترال دارای ده‌اطاق وسالن ۶۰ متر دوحمام تلفن برق آبلوله شاهرضا اول جاده کرج اجاره داده میشود به تلفن۴۴۴۲۲ مراجعه فرمایند.

۱-۵ آ-۱۷۳۲۷

خانه اجاره

مناسب برای‌سکونت دفاتر بازرگانی و ساختمانی

جلوی خیابان شمیران پانصد متر فضا بنای دوطبقه هفت اتاق تلفن و برق گاراژ آب لوله برای اجاره در اختیار بنگاه کوشان میباشد لاله‌زار ۳۹۷۸۴ کاشی ۲۸ بنگاه کوشان

۱-۲ آ-۲۶۲۱۴

باغ فروشی در بهترین محل تهران‌نو

بمساحت پنجهزار متر دارای‌اشجار زینتی وپیوندی گلخانه مفصل‌استخر بزرك با آب جاری‌دائم وعمارت‌مختصر با برق برای دیدن و مذاکره رجوع فرمایند لاله‌زار کاشی ۲۸ نزدیك میدان سپه ۳۹۷۸۴ به بنگاه‌کوشان

۱-۳ آ- ۲۶۲۱۶

اجاره داده میشود

یك خانه دارای شش اطاق -برق تلفن و آب‌جاری ۵۵۰ تومان.خیابان بهارستان اول کوچه۶علاء بعدازظهرها به تلفن ۳۷۶۶۶ مراجعه شود .

آ- ۱۷۴۶۵

اتومبیل فروشی

بنز۱۸۰مدل۵۷ بنزینی هیجده هزار کیلومتر کار کرده بفروش میرسد طالبین قبل از ظهرها بتلفن ۲۱۵۸۷ مراجعه نمایند . آ-۱۷۵۱۷

مرسدس بنز

۱۷۰ دیزل و بنزینی ۵۱ مرتب نمره‌آلمانی خیابان ویلا اراك کوچه شهریور جنب بقالی تلفن۶۶۷۴۷

آ- ۱۷۵۲۷

فورد کنسول ۵۸ دوهزار کیلومتر

کار کرده بفروش میرسد شرکت تضامنی ساعتچی اول خیابان‌سعدی تلفن ۳۹۳۴۲

۱-۲ آ-۱۷۴۵۵

نوشته

خداوند به بانو ربابه اصغر پور وآقای غلامرضا دختری عنایت‌فرمود بانو فاطمه و آقای حسین باقری نیز دارای دختری‌شده‌اند .

آگهی مزایده ازطرف اداره موتوری ارتش

اداره موتوری ارتش دویست وهشتاد وهشت قلم قطعات ولوازم‌مربوط بشورلت جنگی وچهل وپنج قلم قطعات ولوازم لندرور که‌تماما نو وتا کنون مورد استفاده قرار نگرفته است از طریق مزایده کتبا بمعرض فروش میگذارد .

۱ـ شرکت کنندگان در مزایده میتوانند بامراجعه بداثره اعتبارات اداره موتوری ارتش واقع در عباس آباد صورت ریز اقلام فوق را مطالعه وبهاء قطعات ولوازم مذکور را در برك پیشنهاد خود ذکر نمایند .

۲ـ پیشنهادات باید در پاکات سر بسته ومهور تاساعت ۱۰ صبح روز شنبه ۲۴٫۸٫۳۷ تسلیم داثره ٤اعتبارات اداره موتوری ارتش گردد ویك نسخه از پیشنهاد نیز بایستی به‌اداره بازرسی مالی ارتش واقع در خیابان سوم اسفند تسلیم گردد پیشنهادات واصله در ساعت ۱۰صبح روز شنبه ۲۴٫۸٫۳۷ در حضور کمیسیون درداثره اعتبارات اداره موتوری ارتش باز وقرائت خواهد شد .

۳ـحضور پیشنهاد دهندگان درجلسه مزایده‌ضروری است‌واداره موتوری ارتش دررد یاقبول یك‌یا کلیه پیشنهادات مختار خواهد بود .

٤ـ مبلغ دویست هزار ریال بنام سپرده بایستی به حساب ۱۲۲۷ دارائی شماره پنج در بانك ملی شعبه فردوسی ریخته ورسید ضمیمه پیشنهاد باشد به پیشنهادات فاقد سپرده ترتیب اثر داده نخواهد شد وجه نقد یا چکهای جاری به‌هیچوجه مورد قبول نخواهد بود .

۵ـ پرداخت کلیه عوارض ومالیات وهزینه آگهی بعهده برنده‌مزایده خواهد بود .

۶ـ پیشنهاد بایستی یکجا نسبت بتمام قطعات ولوازم مذکور تنظیم و تسلیم شده باشد .

۷ـ چنانچه برنده مزایده در ظرف یکهفته پس‌از ختم کمیسیون مزایده حاضر بخروج اجناس فوق‌الذکر وانجام معامله نگردید سپرده بنفع ارتش ضبط وبابرنده بعدی معامله انجام خواهد پذیرفت .

آ-۲۵۶۴۶ ۱-۳ رئیس اداره موتوری ارتش

جویای کار

یکنفر مهندس باتجربه‌باسابقه

۱۱سال کار در امور بر آورد و نظارت ساختمان حاضر است دریکی از شرکتهای ساختمانی مشغول کار شود.

عصرها به‌تلفن ۲۵۴۰۴ مراجعه نمایند.

آ-۱۷۲۵۹ ۱-۳

یك نفر حسابدار ودفتردار باسابقه ده سال تجارتی وآشنائی مختصر بزبان انگلیسی و فرانسه برای‌تمام یا قسمتی از روز جویای کاراست به تلفن ۶۵۹۹۵ مراجعه‌شود .

آ- ۱۷۴۴۹

جوانی با معلومات حدود سیکل‌که در امور دفترداری دوبل وفروشندگی وکارهای دیگر تجربه دارد جویای‌کار است به شماره ۳۱۲ دفتر راهنمای اطلاعات مراجعه فرمایند .

آ- ۱۷۴۹۳

یکنفر راننده تحصیلکرده با پنج سال سابقه رانندگی جویای‌کار می باشدطالبین بشماره ۳۱۳دفتر راهنمای اطلاعات مراجعه نمایند .

آ- ۱۷۵۲۱

جوانی تحصیلکرده تلفنچی وارد بتمام‌دستگاه تلفن(خودکار وآلبیس) برای تلفنچی‌گری در شرکتها ازصبح الی ۲ بعد از ظهر آماده می باشد بتلفن ۴۳۰۷۴ مراجعه شود .

آ- ۱۷۵۲۵

تلفن ۳ بفروش میرسد

به تلفن ۲۹۰۸۱ مراجعه شود .

۱- ۱۷۴۴۵

گم شده

پیرو آگهی ۱۷۲۳۱ مفقود شده وقابل توجه بانکها

کیف بغلی اینجانب یوسف فائضی که حاوی مقداری وجه نقد و اسناد وشناسنامه وپنج‌قبض رسمی۲۳۰۰ ریالی عهده روح‌اله باروبان واجاره نامه منزل وچند عدد سفته‌که‌دویست هزار ریال آن متعهد آقای یحیی حریری و یکصد هزار ریال آن‌متعهد آقای ربیع توفیق ویکصد هزار ریال آن متعهد آقای عنایت‌اله و ناصر دانشگر که جمعا سفته ها به مبلغ چهارصد هزار ریال میباشد در مسیر خط ۱۲ در اتوبوس روز ۲۶ مهر مفقود شده از یابنده تقاضا میشود وجه نقد را برداشته و اسنادمحتوی کیف را به‌آدرس اینجانب یوسف فائضی توهیط بنگاه صفی علیشاه میدان بهارستان بفرستند و در ضمن بدینوسیله باطلاع‌عموم‌بانکهامیرساند که سفته‌ها بدون ظهرنویسی‌اینجانب نزد هرکس یافت شود از درجه‌اعتبار ساقط است **یوسف‌فائضی**

آ- ۲۶۲۷۰

یك پاکت محتوی شناسنامه‌شماره ۳۴۹ بنام میهن مظفریان وکارت دانشجوئی و دوکارت کتابخانه چند روز پیش مفقود شده از جوینده‌تمنا میشود به‌آدرس خیابان پهلوی‌چهار راه تخت جمشید دفتر دانشسرای عالی بفرستند موجب تشکر خواهد بود . آ- ۱۷۵۷۱

آگهی مناقصه

اداره کل بنادر و کشتیرانی‌احتیاج به۴۱۰ عدد تیرآهن دویل نمره ۱۸ دارد که از طریق مناقصه خریداری مینماید کسانیکه مایل بشرکت در این مناقصه باشند بایستی پیشنهاد خودرا حداقل تاساعت ده صبح روز دهم آبان ماه ۳۷ بانضمام تضمین نامه بانکی بمبلغ بیست هزار ریال بمدت حداقل سه ماه بدفتر اداره کل‌بنادر واقع در خیابان نادری جنب کوچه شیروانی تسلیم ورسیددریافت دارند کمیسیون مناقصه در ساعت۱۱ همان روز تشکیل و حضور پیشنهاد دهندگان در کمیسیون آزاد است به پیشنهادات مبهم ومشروط و فاقد سپرده ترتیب اثر داده نخواهدشد اداره در رد یا قبول کلیه پیشنهادات آزاد است عوارض ومالیات متعلقه بعهده پیشنهاد دهنده است .

اداره کل بنادر وکشتیرانی

۱-۲ آ- ۲۶۱۲۶

اجاق والور

ساخت انگلستان

آ-۲۶۲۳۴

ماشین نویسی

فارسی و لاتین

را درکانون ماشین نویسی زیماك با ماشینهای تحریر نو و کامل زیماك فراگیرید . پس از پایان کار استخدام شما را تضمین میکنیم .

کاخ دانش

نادری - نرسیده‌به‌چهار راه‌اسلامبول

آ- ۲۶۲۳۶

درمان روماتیسم

مطب دکتر مهندس

خیابان یوسف آباد ایستگاه‌ایران

آ-۲۶۳۸۸

کلاس عکاسی

کاخ دانش

درکاخ دانش تشکیل ونامنویسی میشود.

فادری - نرسیده به چهارراه‌اسلامبول

آ-۲۶۲۴۲

آگهی مزایده ماشین آلات اسقاط

شرکت ملی نفت ایران درحدود ۳۵۰ تن تقریبی ماشین آلات ساختمانی ومتحرك اسقاط از قبیل تراکتور -جراثقال -غلطك -ماشین جوشکاری -سنك خردکن -تانکر اسفالت -بتونیر -کمپرسور -تلمبه آب -ژنراتور -کامیون -کامیون حمل لوله و مقداری اشیاء وشاسی ولاستیك قراضه موجود در محوطه انبار مازاد شرکت در اهواز را از طریق مزایده بفروش میرساند :

۱ـ داوطلبان میتوانند با مراجعه بداثره امور بازرگانی شرکت ملی نفت ایران درخرمشهر شرایط قرارداد ملاحظه واشیاء مورد مزایده را نیز در محل معاینه وقیمت پیشنهادی خود را با قید رؤیت جنس و اطلاع کامل از شرائط قرارداد وکمیت و کیفیت کلاء ویکجا بریال تعیین نمایند .

۲ـ پیشنهاد دهندگان باید مبلغ ۲۰۰٫۰۰۰ ریال (دویست هزار ریال) بعنوان سپرده بیکی از حسابهای شرکت ملی نفت‌ایران در شعبه های بانکملی ایران اهواز ۶۰۲۰ آبادان ۸۴۰۳ خرمشهر ۳۲۵۰ یا بصندوق شرکت در خرمشهر واریز نموده وقبض رسید را ضمیمه پیشنهادنمایند در صورتیکه برنده مزایده در ظرف مدت پانزده روز پس از تاریخ‌ابلاغ از امضای قرارداد وانجام معامله خودداری نماید سپرده وی بنفع شرکت ضبط خواهد گردید وپیشنهاد دهنده حق هیچگونه اعتراضی را ندارد- چك بعنوان سپرده پذیرفته نخواهد شد .

۳ـ به پیشنهادات مبهم - مشروط وفاقد قبض سپرده ترتیب اثرداده نخواهد شد .

٤ـشرکت در قبول یا رد هر یك یا کلیه پیشنهادات واصله مختار است .

۵ـداوطلبان باید پیشنهادات خودرا در پاکتهای لاك ومهر شده قرار داده ودر ظهر پاکت جمله (مربوط بمزایده ۳۰۰ تن تقریبی ماشین‌آلات اسقاط اهواز)نوشته وحداکثر تاساعت دو بعد از ظهر روز شنبه ۱۰ آبان ۱۳۳۷ بدفتر شرکت ملی نفت ایران در مقابل رسید تسلیم‌نمایند. شرکت حداکثر تا یکهفته پس از تاریخ دریافت به پیشنهادات واصله رسیدگی و برنده مزایده را تعیین وابلاغ‌مینماید .

۶ـسپرده نفراول ودوم تا امضاء قرارداد نزد شرکت باقی خواهدماند ولی سپرده سایرین بلافاصله مسترد خواهدشد .

سازمان شرکت ملی نفت ایران در حوزه قرار داد

۱-۳ آ-۲۶۰۱۲

آگهی اداره گمرك

اداره گمرك امانات پستی تهران باطلاع عموم صاحبان کالاهای‌وارده ازکشورهای خارجه که‌از اول‌فروردین لغایت آخر شهریور ۱۳۳۶ باین‌اداره رسیده است مدت توقف قانونی‌کالا های مزبور در انبار از هشت ماه تجاوز نموده اعم از اینکه برای صاحبان آنها قبلاء آگهی جداگانه فرستاده شده ویابواسطه عدم‌تعیین نشانی کامل روی کلیها ویابعلل دیگر نشانی آنها معلوم نیست میرساند که برابر ماده ٦٦آئین نامه اجرای قانون تعرفه گمرکی اجناس مزبور جزوکالای متروکه محسوب گردیده وچنانچه از تاریخ نشر این آگهی تامدت (سی‌روز) اقدام‌بترخیص کالای خود ننمائید نسبت بفروش آنها در حراج همگانی طبق مقررات اقدام خواهد شد .

رئیس اداره گمرك امانات پستی تهران - صدر عضدی

۱- ۳ آ-۲۶۳۷۴

قابل توجه عموم مخصوصا آقایان دامداران ولبنیات فروشان

چون بیدونشانی‌که بطور امانت ازطرف کارخانه جهت حمل شیر دراختیار دامداران ولبنیات‌فروشان گذارده شده است می‌باید بمنظور حمل شیر بکارخانه ویابالعکس وبرای ایجاد تسهیل درانجام تعهدات آنان مورد استفاده قرار گیرد بنابراین انجام هرگونه معاملات واستفاده‌درسایر موارد از ظروف‌مزبورممنوع وبدینوسیله‌اخطار میشود که‌ظروف‌مزبورکه‌ساخت خارج‌وازجنس‌استینلس‌استیل وبا علامت یونیسف مشخص می‌باشد جزو اموال دولتی محسوب می‌گردد ومتعاملین مورد تعقیب قانونی قرار خواهند گرفت . **کارخانه شیر پاستوریزه‌تهران وابسته‌بسازمان پرنامه**

آ-۲۶۴۴۴

رادیو و پزشك

دکترهای متخصص

در گوش وحلق‌و بینی

دکتر آزاد

متخصص گوش وگلو وبینی خیابان منوچهری کوچه‌ارباب جمشیدپذیرائی از ٤تا۸ بعد از ظهر تلفن۳۹۵۸۸ و۳۹۵۸٤ صبحها باتعیین وقت‌قبلی.

پزشکان متخصص درجراحی‌پلاستیك

دکتر نوابی

متخصص جراحی پلاستیك وزیبائی ازبادبر پذیرائی ۵تا۷ بعدازظهرچهارراه پهلوی شاهرضا تلفن ٤٦۱۸۲ - ٤٤۸۰۸

دکتر عزت‌اله حضرنی

جراح پلاستیك ازامریکا نشانی خیابان نادری مقابل نوبهار کوچه مسعودسعد تلفن ٤۶۸۷۰ بدبرائی ٤تاپنج تا ۷ بعدازظهر

دکترهای متخصص در امراض دهان و دندان

دکتر آرام صفریان

خیابان یوسف آبادروبروی ت.ث.ث گوچه سیمی تلفن ٤٤۵۰

دکتر های متخصص درامراض بوست

دکتر محقق دانشیار دانشکده پزشکی پذیرائی از٤تا۸ بعدازظهر نشانی دروازه دولت روبروی پمپ بنزین تلفن ۳۳۰۰۹

دکتر فلك آسا

متخصص بیماریهای پوست -امراض مقاربتی -وختنه کودکان بوسیله دستگاههای جدید برقی پذیرائی‌صبح وعصر سه راه سیروس تلفن ۵۱۱۷۲

آرایشهای معاملاتی

ماررنای مجده

شاه آباد اول ظهیرالاسلام تلفن ۳۲۵۲۳ بورس معاملات املاك‌واراضی

کافه رستورانها

همه شب از برنامه‌های کافه‌رستوران باستانی بهشت تهران اولزبانوموش و رقص عربی بانو سامیه‌وآکروبات‌بانو سیمرا و رقص های فرنگی مسیو سینا و مادام کویا و رقصهای شرقی وکردی و هندی بانو سوسن‌وجینالولو استفاده فرموده میز را قبلا رزرو فرمائید .

نشانی خیابان شمیران بهشت‌تهران تلفن ۳۴۹۷۰

آرایش وزیبائی

سالن‌آرایش وزیبائی آلباتلفن٤٦۷۸۵ تحت‌نظر مادام هواسیان و متخصص ایتالیائی - شاهرضا جنب لوان تور

دکترهای متخصص دراعصاب

دکتر حکیمی

رزیدنت سابق بیمارستان آلبرت انیشتین نیویورك- دارای‌جدیدترین وسائل الکتریکی

نشانی - دروازه دولت مقابل پمپ بنزین تلفن ۳۳۶۰۲ پذیرائی از٤تا۷ بعد از ظهر

دکتر مسعود امینی

معالج بیماریهای داخلی- زنان و کودکان با بیست و دو سال سابقه طبابت معالجه قطعی بیماریهای روماتیسم- سیاتیك- چاقی مفرط درد اعصاب- فلج وسستی اعصاب بوسیله الکترو فیزیوتراپی باوسائل مدرن آلمانی اشعه ماوراء بنفش و مادون قرمز و ماساژهای طبی- شاهرضا- جنب سفارت هندوستان تلفن ٤٤۷۱٤

دکتر حسن پزشك‌زاد معتادین شیره مرفین والکل راباتقویت بنیه‌وعوارض مزاجی معالجه میکند-خیابان ری کوچه آبشار مقابل داروخانه ابن‌سینا تلفن ۵۱۵٤۱ .

دفترخانه های درجه یك تهران

دفترخانه ۱۲٤ خلال زرین خیابان سعدی روبروی ایران‌تور تلفن۴۲۱۶۵

دفترخانه اسناد رسمی ۱۳۹ رضا عاصم کرگان چهارراه معینیه تلفن ۳۵۸۳٤

دفتر ازدواج ۲۲ و طلاق ۲٤ شمال شهناز خیابان امین‌الدوله ایستگاه گلچین تلفن ۳۰۲۲۶۹ جعفری ابهری آ-۱٤۱۲۳

وکلای دربه‌یك دادگستری

مهدی افتخاری

«وکیل پایه یك دادگستری»

خیابان شاه-چهارراه فروردین-تلفن ٤۲۲۲٤

سید ابوالقاسم انوری‌پور

دفتر: یکشنبه وپنجشنبه شهر ری میدان مجسمه

سایر روزها: خیابان شاه چهارراه فروردین تلفن ٤۲۲۲٤

احتیاجات زندگی

تعمیرات در منازل

تعمیرات رادیو-رادیوگرام-ضبط‌صوت ویخچال تحت نظر مهندس‌تحصیل کرده اروپا در منازل تلفن ۵۲۱۲٤

خیاطی

مدیر دوزندگی سلوك پس‌از یکسال تحصیل درآلمان و گرفتن دیپلم عالی خیاطی درتهران مراجعت نموده است لاله‌زار مهران تلفن ۳۳۰۳۶

دکترهای متخصص درامراض زنان

دکتر کیهاد کاوسی

متخصص بیماریهای زنان زایمان مخترع تکنیك پلاستیکی برای درمان بازائی ازامریکا نشانی شاهرضامقابل ایرانشهر پذیرائی عصرها

دکترهای متخصص درامراض سرطان

دکتر رحمتیان

استادگرسی سرطان دانشکده‌پزشکی نشانی آزمایشگاه دکتر رحمتیان‌خیابان پهلوی روبروی کافه شهرداری کوچه بشن تلفن ٦۵۹۹٦

دکترهای متخصص درالرژیك

دکترمحمود لسانی

متخصص بیماریهای آلرژیك از پاریس .

(آسم - کهیر - گرفتگی بینی معالجه دسانسی بیلزاسیون)خیابان جامی - اول خیابان پاریس پذیرائی ۳-تا ۸بعداز ظهر

دکترهای متخصص درامراض ریه

دکتر تقی گوهری

ازاسلامبول ورم ویاریس

پذیرائی ٤ تا۷ بعد از ظهر نشانی خیابان سعدی کوچه جنوبی بیمه تلفن ۳۷۲۰۶

دکترهای متخصص درمجاری ادرار وتناسلی

دکتر محمد رضا مسند

خیابان سعدی بالای بیمارستان‌امیر اعلم تلفن ۳۲۳۹۲ پذیرائی ٤ تا ۹ بعد از ظهر

دکتر دانشگر

امراض مقاربتی حلدی تناسلی و مجاری امراض‌زنانه وزائی خیابان سپه مقابل بستخانه

دکتر ا - پولوسا

متخصص بیماریهای مقاربتی مجاری ادرار و تناسلی پذیرائی صبح وعصر خیابان فردوسی شمالی مقابل‌خیابان کوشك کوچه صادق تلفن ٤٦۵۸۹

دکتر صادقی

درمان قطعی سوزاك حاد و مزمن در مدت خیلی کوتاه پذیرائی عصرها خیابان ری اول‌صدرالاشراق

دکتر معانی

امراض مقاربتی - مجاری ادرارامراض زنانه وسستی خیابان فردوسی مقابل بانك‌ملی‌ایران

دکترهای متخصص درجهاز هاضمه

دکتر رفیعی

متخصص بیماریهای جهاز هاضمه از دانشگاه پاریس

معده کبد روده پذیرائی ۳تا۵ **بعد از ظهر خیابان جامی اول کوچه** پاریس

دکتر محمد دادخواه

علاج چاقی و لاغری - ضعف قوا با برق ترك نریاك ومرفین درپنج روز اول لاله‌زار ازطرف میدان سپه تلفن ۳۸۱۷۰

پزشك مارنین مانونلیان

مزمن وتازه امراض جلدی‌مخصوصا اگزما مزمن -مرض غش وضعف باء کاملا در مدت قلیلی معالجه مینماید

آدرس -چهار راه کنت خیابان منوچهری کاشی ۱۷۹

بیوهرین

بزرگترین کشف جهت روياندن و جلوگیری از ریزش مو ، کچلی‌وموخور شرکت بیوهرین : شاهرضا مقابل کافه شهرداری پذیرائی مجانی ۸-٤ بعد از ظهر .

آموزشگاهها

در شش ماه‌دیپلمه کامل‌میشوید

بدون هیچگونه مدرك تحصیلی می توانید در امتحانات کلاس تصدیو مدرسی شرکت نمائید ارزش آن‌طبق رای ٦۰٤ شورایعالی فرهنك برابر دیپلم ۱٦ادبی است برای کسب‌اطلاعات بیشتر مراجعه فرمائید به آموزشگاه متفق مقابل مسجد سپهسالار .

۱-۱۳ آ-۱۷۳۷۱

آموزشگاه عالی خیاطی (انستیتو فرهنك)عالیترین مرکز تعلیم خیاطی گلسازی ،ماشین نویسی‌با امتیاز رسمی وزارت فرهنك.

حسن‌آباد مقابل آتش‌نشانی

آموزشگاه ربانی

آموزشگاه ماشین نویسی‌ربانی شاد آبادازهر حیث مورد اطمینان است. تلفن ۳۷۱۳۵

ماشین نویسی کشور

حیام مقابل پارك شهر با اسلوب ده انگشتی

رانندگی

میدانیداسلوب صحیح رانندگی‌و تیکانیکی را در کجا میاموزند فقط در هنرستان فنی برستو گمرك شاهپور تلفن ۲۳۹۱٦

صاحب امتیاز و مدیر مسئول: عباس مسعودی
چاپ اداره خیابان خیام چاپخانه اطلاعات

کارهای مردم درمؤسسات دولتی و عمومی

اطاقی که وظیفه غربال‌را بعهده داردواطاقی که‌درآنجا زن وشوهرهارا آشتی میدهند

بامن از شعب دادگستری دیدن کنید . .

گاهی اوقات دادگاه اینهمه مشتری دارد ...

بخوانندگان محترم وعده‌دادیم که در رپرتاژهای بعدی از دادسرا در ابتداء بایددانست صحبت نمائیم که اعلام‌جرم جزائی یعنی شکایت بدادسرا تابع تشریفات دعاوی حقوقی نیست یعنی شاکی میتواند حتی در روی یك برك کاغذساده بدادستان محل وقوع‌جرمی رااعلام نماید بمحض اینکه جرمی اعلام شد دیگرمجرم دو مدعی پیدامیکند یکی اعلام‌کننده خصوصی که‌همان شاکی است ودیگری مدعی‌العموم که باصطلاح امروز دادستان‌است واوست که مجرم را تعقیب ودلایل وقوع‌بزه‌را شخصا و یا بوسیله مامورین تحقیق وضابطین عدلیه جمع‌آوری ودر ضمن باوضاع و احوالی که برحسب مورد از طرف شاکی خصوصی اقامه میگرددقت میکند درمورد دعاوی جزائی آنچه که لازم بتذکراست نقش‌گواهی گواهان است که هنوز هم ارزش خود را دراین نوع دعاوی ازدست نداده ودر حالیکه این دلیل دردعاوی حقوقی تقریبا در حکم هیچ بودهو فقط تا حدود معینی میتواند در اثبات دعوا مؤثر باشد وبطورکلی جرم جزائی بوسیله گواهی‌گواهان تکمیل وقرار مجرمیت متهم صادر میشود دادستان پس از وصول هر شکایتی بلافاصله آنرا ببازپرسی مربوطه ارجاع واوست که استنطاقات اولیه را معمولدداشته وپس ازتکمیل پرونده قرار مجرمیت یا برائت متهم را صادر وبعدا پرونده رابه نظر دادستان میرساند اگردادستان نیز باقرار بازپرس موافق‌بود کیفر- خواست صادر وپرونده بدادگاه صلاحیت دار میرود ودر غیر آن ناچار است که پرونده رابرای‌رفع اختلاف بدادگاه احاله نماید وحال برمیگردیم سر مطلب .

راهنمائیهای آن‌بیمرد سبب‌شد که وقت‌روزانه خودرا صرف‌تحقیق در دادسرا نمایم تا از نزدیك‌ببینم که این همه صحبت از قدرت بازپرس ودادستان وارزش واهمیت اجتماعی آنان‌تاچه حد صحیح‌است ضمنا ناگفته نماند که راهنمایان من درخلال صحبت های خودگفته بودند که دردادسرا نیازی‌براهنمائی نیست مثلاهراطاقی که درجلودرب آن پاسبان کشیك میدهدوعده ای عرضحال بدست در مقابل آن هستند اطاق دادستان است و همچنین هراطاقی که درپشت آن صفطویلی از مامورین و متهمین بنوبت ایستاده اند اطاق ارجاع و بعبارت ساده ترغربال دادسرا است که هرپرونده را بشعبه مخصوص که‌درآن تخصیص‌داردمیفرستد ومن بدانستم که‌دواطاق از دیدنی ترین قسمتهای دادسراست .راستی که بازپرسی سخت‌ترین وپرمشقت‌ترین کارها است وبازپرس در عین‌حالی که در لابلای پرونده ها مجصور است تمام وقت وهم خود را ناچار است که صرف رسیدگی بدعاوی مختلف مامردم بنماید .

بهرحال باکمال علاقه بطرف‌اطاق های دیگر در دادسرا پیش میرفتم که‌ابتداء بصف طویلی برخوردم با عجله بدانسوآمدم وازیکی پرسیدم آقا اطاق دادستان اینجاست گفت نه‌گفتم اطاق ارجاع چطور ؟خندید وگفت مگر هراطاقی کارش‌زیاد بود اطاق دادستان است نه‌جانم اینجا کابینه تلفن عمومی است و ماهم انتظار نوبت تلفن‌را داریم‌از سادگی خودم ناراحت شدم و چاره‌ای جزاجرای تصمیم نداشتم وچهل‌وچند بازپرسی را ازنزدیك ملاحظه کردم من بازپرسهائی‌را که‌درحال استنطاق‌از مجرمین‌بودند درکمال متانت‌ونزاکت دیدم مثلادر یکی‌ازشعبه‌های بازپرسی مردی نامزد جوان خودش‌را طبق اظهار خودش بعلت انحراف کشته‌بودو دریك طرف اطاق پدرومادر و خواهران مقتوله ودر طرف دیگر قاتل حضور داشت بازپرس در مقابل قاتل ایستاده‌بود واز او می‌پرسید خوب آقا چطورشد که این دختررا کشتی ؟جواب داد که آقای بازپرس نامزدم انحراف‌داشت بازپرس تکرار کرد چه‌انحرافی داشت ؟جواب داد بمن خبرآوردند که‌بادیگران ارتباط نامشروع‌دارد بازپرس هم باکمال متانت گفت آقاچه میگوئی جسد این دختررا من همین الان باتفاق پزشك‌قانونی معاینه‌کردم ودلایل تو صحیح‌نیست چطور میگوئی انحراف داشته‌است باور کنید وقتی این‌نحوه‌کشف‌جرم وبرخورد بازپرس‌را بامجرم‌ازنزدیك دیدم خوب فهمیدم که‌معنی قانون چیست وعلت خارق‌العاده احترام قانون دربین اجتماعات ازچه قرار است انگار این آقای بازپرس‌دو شخصیت داشت یك‌شخصیت‌قانونی ودیگر شخصیت معمولی او از خود هیچ قدرتی نداشت‌وفقط احساس میکرد که‌ازطرف قانون حرف میزند وبحکم قانون استنطاق میکند وبتجویز قانون کشف جرم می‌نماید .

درشعب دیگر بازپرسی غوغائی بپابود دریکی جلسه‌عقدکنان‌تشکیل شده‌بود ودوخانواده راکه‌لحظه‌پیش بخون یکدیگر تشنه بودندبازپرس بامحکمترین پیوند بهم مربوط میساخت بازپرس دیگری زن و شوهری‌را آشتی میداد .بازپرس دیگری مخصوص چك بلامحل است اماکاراین یکی‌از دیگران پیچیده‌تر است چون همه‌روز سرو کارش باکلاهبرداران میباشد.یکی هم مختص امور مطبوعاتی‌است که چون سروکارش باخودمان است صحبتی‌ازآن نمیکنم .وبقیه صحبت را میگذارم برای روزبعد .

«خبرنگار»

تقدیر

آقای حاجی ندیمی ذیحساب و رئیس اداره‌حسابداری کل‌انتشارات رادیو بواسطه فعالیت در امور محوله بوی از طرف وزیر دارائی کتبا تقدیر شد .

کمیسیون تهیه‌مسکن کارمندان وزارت بهداری

ساعت ۱۰ دیروز کمیسیون تهیه مسکن برای کارمندان وزارت بهداری در وزارت بهداری‌تشکیل شد در این کمیسیون قرار شد پرسشنامه به تعداد کارمندان‌تهیه وتوزیع گردد تاپس از جمع آوری نظریات کارمندان تصمیم لازم‌برای تهیه مسکن کارمندان اتخاذ شود.

انتخابات انجمن محلی زرگنده

چون طبق اساسنامه مدت قانونی هیئت منتخبه انجمن محلی زرگنده منقضی گردیده بدینوسیله باطلاع عموم اهالی زرگنده میرساند که روز جمعه ۹ آبان ماه ۱۳۳۷ انتخابات مجمع عمومی انجمن محلی در حسینیه زرگنده ساعت ۹ صبح انجام میگردد از عموم اهالی برای شرکت در انتخابات عمومی انجمن محلی دعوت میشود .

معتمدین محلی زرگنده »

سیدحسن‌شکرائی ـ حاج‌حسین‌شیخی ـ حسن‌شکرآبی دهبان

آ ـ ۱۷۴۴۷

آگهی مناقصه

شرکت سهامی مصالح ساختمانی سازمان برنامه تعداد نوزده(۱۹) قلم آهن ورق مورد نیاز کارخانه سیمان ری را از طریق مناقصه‌خریداری مینماید .

داوطلبان شرکت در مناقصه باید بامراجعه بدفتر شرکت واقع در کارخانه سیمان ری ودریافت یك نسخه از شرایط و مشخصات‌مناقصه پیشنهاد های خود را تا آخر وقت اداری روزشنبه ۱۷آبانماه ۳۷بدفتر شرکت تسلیم ورسید دریافت دارند .

پیشنهاد های رسیده در ساعت ده فردای آنروز باز وقرائت‌خواهدشد.

شرکت سهامی مصالح ساختمانی

۱ـ۲ آ ـ ۲۶۲۹۸

پرچارگوشه‌اجتماع

پلکان معلق بازار بزودی نصب میشود

برای تامین آب بازار اقداماتی در جریان است

خبرنگار ما امروز ضمن تماس با بعضی از سکنه بازار و صاحبان مغازه ها اطلاع حاصل کرد که پلکان معلق بازار که از پیاده روخیابان به طبقه دوم بازار وصل میشود تا چندروز دیگر آماده ونصب‌خواهدشد.

همچنین در مورد خراب‌کردن سقف‌بازار اظهار شد که کلیه هزینه ساختمان بعهده خود بازاری ها بوده وبا اینکه تمام مغازه های بازار بزرك وقف مسجد میباشد مغازه داران اقدام به ساختمان کرده وهزینه آنرا وقف می‌کنند .

یك مرجع مطلع در بازار به خبرنگار ما گفت که شهردار تهران ضمن بازدید اخیر خود از بازار اظهارداشت که سستی بعضی ازقسمتهای کف بازار اشکال بزرگی در راه لوله کشی است وشهرداری در صدد تهیه طرحی است که آب‌بازار بهر نحوی که هست تامین‌شود .

آب قنات مقصودبك آلوده است

تلقیح برضد بیماری حصبه

چون در چند نقطه اطراف تهران وهمچنین شمیرانات چند نفر بیمار مبتلا به حصبه دیده شده بود موضوع از طریق وزارت بهداری مورد رسیدگی قرار گرفت پس از اقدامات لازم بهداشتی ساکنین محلات مزبور برضد حصبه تلقیح شدند .وچون منشاء اصلی اشاعه این‌بیماری در شمیران از آلودگی قنات مقصود بیك تشخیص داده شد اهالی محل برضد بیماری حصبه تلقیح شدند وزارت بهداری از مصرف کنندگان آب قنات مقصود بك خواستار است که قبل از مصرف‌آب‌رابجوشانند.

رادیو

برنامه رادیو ایران در ۲۴ ساعت‌آینده‌که بااموا‌ج کوتاه ردیف ۳۱ متر و۷۵ متر و موج متوسط ردیف ۳۳۵ متر پخش میشود .

بخش سوم روز چهارشنبه

ساعت ۰۳ـ۱۷ وعده ما در ساعت ۵و۳دقیقه

« ۰۳ـ۱۸ برنامه جوانان

« ۳۲ـ۱۸ بلای عاشق وژاله آواز فرح وجقه

« ۱۵ـ۱۹ برنامه ارتش

« ۳۰ـ۲۰ زلف یار ورازچوپان آواز الهه‌ویاسمین

« ۲۱ اخبار

« ۳۰ـ۲۱ موسیقی ایرانی آوازبنان

« ۲۲ داستان شب

« ۱۵ـ۲۲ موسیقی رقص

روز پنجشنبه

بخش اول

ساعت ۲۷ـ۵ سلام شاهنشاهی شیپوربیداری

« ۰۳ـ۶ ورزش سبك

« ۱۳ـ۶ نواهای بامداد

« ۲۵ـ۶ جهان‌ورزش

« ۳۰ـ۶ شادی امید « اندرزو موزیك»

« ۷ اخبار

« ۱۵ـ۷ برنامه کودك

« ۸ خانه وخانواده

« ۰۳ـ۸ زن وزندگی

امروز پیشکاری دارائی تهران اطلاع داد چون‌قسمتی‌از پیش‌آگهی های مالیاتی سنوات‌گذشته مودیان بموقع صادر نشده بود در دو ماه اخیر کلیه پیش‌آگهی های‌مالیاتی سالهای گذشته صادرو ابلاغ گردید طبق آماراداره ابلاغ‌پیشکاری‌دارائی تهران تاکنون دویست هزار پیش آگهی مالیاتی مودیان به آنها ابلاغ شده است و یکماه دیگر بکار کلیه پرونده‌های‌مالیاتی‌سنوات گذشته خاتمه داده میشود .

صدور پیش‌آگهی

طبق دستور پیشکار دارائی تهران از امروز اداراتوصولی شروع به صدور پیش آگهی مالیاتی سال ۳۷ عمل کرد سال ۳۶ مودیان نمودند .

بخش دوم

« ۴۳ـ۱۱ موسیقی محلی

« ۰۳ـ۱۳ ساز سلو

« ۳۰ـ۱۳ ترانه پناه دل آواز مرضیه

« ۱۵ـ۱۴ کتاب روح بشر

« ۳۰ـ۱۴ اخبار

« ۱۵ـ۱۰ موسیقی بدون آواز ایرانی

« ۰۳ـ۱۶ موسیقی کلاسیك

ضمنا همه روزه ۱۷ بخش خبر از رادیو ایران پخش میشود.

تلویزیون

برنامه امروز تلویزیون‌ایران که هرروز از ساعت ۶ تا ۹ونیم ازفرستنده تلویزیون ایران پخش میشود .

ساعت ۱۸ـ سرود شاهنشاهی‌افتتاح برنامه

« ۱۵ـ۱۸ برنامه کودکان

« ۳۰ـ۱۸ برنامه خردسالان

« ۱۹ یك حلقه فیلم از صنایع امروزی

« ۳۰ـ۱۹ برنامه ورزشی‌توسط ورزشکاران‌شهرستان‌فوچان

« ۲۰ برنامه بانوان

« ۳۰ـ۲۰ اخبار

« ۴۵ـ ۲۰ فیلم علمی اتم

« ۲۱ پایان برنامه

استعفا از عضویت هیئت مدیره بنگاه‌خالصجات

امروز اطلاع حاصل شد که آقای ابوالحسن‌خطیبی عضو هیئت‌مدیره بنگاه خالصجات ازسمت خود استعفا کرده واستعفا نامه خودرا به آقای وزیر کشاورزی تقدیم داشت.

تقدیر

از طرف وزارت دارائی آقای محمد نور رئیس اداره ابلاغ پیشکاری‌دارائی تهران مورد تقدیر قرار گرفت .

ابلاغ دویست‌هزارپیش آگهی مالیاتی

پیشکاری تهران امیدواراست‌که تایکماه دیگر رسیدگی بکلیه پرونده‌های مالیاتی سنوات گذشته خاتمه یابد

اداره مالیات بردرآمد بازرگانان اطلاع میدهد تاکنون هزار پیش آگهی مالیاتی سال ۳۶ بمودیان ابلاغ شده و تاآخر آبانماه پیش آگهی مالیاتی بقیه بازرگانان صادر وابلاغ میشود که مالیات هرسال مودیان در همان سال‌وصول گردد .

موافقت با مودیا ن

یك مقام پیشکاری امروز گفت ازیازده‌هزاربازرگان‌که درپیشکاری دارای پرونده مالیاتی میباشند دو هزار نفر در موعد مقرر اظهارنامه مالیاتی سال ۳۶ خودرا به اداره مالیات بردرآمد بازرگانان تسلیم کرده‌اند و طبق دستور پیشکار دارائی تهران اظهارنامه مودیانیکه باوضع پرونده آنها وفق دهد و نزدیك به‌مالیات قطعی شده سالهای گذشته آنها باشد مورد قبول واقع خواهد شد واین عمل از نظراعتماد بمودیان مالیاتی خوش حساب صورت میگیرد .

اجرا

اداره اجرای پیشکاردارائی تهران چهارده هزار پرونده مالیاتی را که تاکنون مودیان مالیاتی حاضر به پرداخت مالیات خودنشده‌اند تحت رسیدگی قرار داد . پیشکار دارائی تهران امروز گفت برای اینکه به مودیانیکه پرونده‌های مالیاتی آنها باجرا واگذار شده مهلت داده‌شود دستور داده شد قبل از توقیف و حمل اموال مودیان بدهکار جهت پرداخت مالیات به آنها تذکردادده شود که به مؤدیان مزبور زیان‌وارد نشود . چنانچه این مودیان درموعد مقرر اقدام به پرداخت بدهی خود نکنند اموال‌آنهاطبق قانون‌بازداشت خواهد شد .

مهمان دانشمندی که وارد شده است

بطوریکه قبلا باطلاع خوانندگان عزیز رسید آقای پروفسورسیلیك رئیس انستیتوی شیمی پزشکی دانشگاه وین ورئیس انستیتوی‌تجسسات سرطان اتریش بدعوت دانشگاه به‌تهران آمده است تادرباره همکاری علمی وطبی بین دانشگاه های تهران ووین مطالعات ومذاکرات لازم‌را بعمل آورد .عکس بالا پروفسور سیلیك رابا‌آقای دکتر فرهاد رئیسی دانشگاه تهران نشان میدهد .

آگهی شهرداری تهران

چون نسخه اول ودوم قبض نقدی شماره ۷۹۰۱ مربوط‌بوصول جرائم دادگاه مفقود گردیده بدینوسیله مراتب اعلام‌میشود که قبض مزبور ازدرجه اعتبار ساقط است.

آ ـ ۲۶۲۱۸ ازطرف شهردار تهران

رقصها وآوازهای محلی ایران

لباس محلی ورقص محلی

ایران است .ازیکسال پیش‌باهتمام هنرهای زیبای کشور دسته‌ای بنام گروه رقص وآواز محلی و ملی ایران تشکیل شده است که افراد آن از میان هنرجویان هنرستان ملی باله انتخاب شده‌اند .

این گروه که زیر نظر آقای «نژاد احمد زاده» اداره میشود با عده‌ای از نوازندگان وموسیقی دانان ایرانی نیزهمکاری مینمایند. تاکنون برنامه‌هائی از رقصهای ملی ومحلی ایران در حضور شخصیت های برجسته داخلی و خارجی اجرا نموده اند که مورد تحسین وتشویق آنان قرارگرفته است .برای تهیه وتنظیم رقصهائی که بوسیله گروه اجرا میگردد از رقصهای فولکوریك وملی ایران استفاده میشود بدین معنی‌که‌رقص های محلی در خود محل مورد مطالعه قرار میگیرد .فیلمها وعکس هائی از آنها تهیه میشود وسپس با حفظ خصوصیات وحرکات‌اصلی آنها برنامه های گروه تنظیم‌می- گردد .در مورد طرح لباسها و تزئینات محلی نیز نمونه‌های اصیل لباسهای محلی مورد استفاده قرار میگیرد .

از طرف‌اداره کل‌هنرهای زیبا و انجمن ایران آمریکا برنامه هنری جالبی از روز جمعه دوم آبانماه‌برای مدت چهار روز در تالار فرهنك برقرار میگردد وعده‌ای ازهنرمندان ایرانی وآمریکائی دراین برنامه‌ها شرکت خواهند کرد.

یکی از قسمتهای جالب‌این برنامه هنرنمائی دسته رقص وآوازمحلی

توزیع ذغال ارزان قیمت

خبرنگارما امروز اطلاع‌حاصل کرد که‌ظرف یکی‌دوهفته آینده‌فروش‌ذغال از طرف شهرداری شروع خواهد شد .

شهرداری تهران در حال حاضر ۱۲۰۰تن ذغال در انبارهای مختلف موجود دارد که بقیمتی نازل‌تر از نرخ بازار آزاد باشخاص مستمند وبی‌بضاعت در چندنقطه شهر توزیع مینماید .

ولی برای جلوگیری از ایجاد بازار سیاه ذغال در اوائل زمستان‌شهرداری در نظر دارد بمحض فروش قسمتی از ذغال موجودی اقدام بحمل‌ذغال از شمال نماید تاهمیشه برای جلوگیری از ترقی قیمت ذغال مقداری در انبارهای خود ذخیره داشته باشد.

فعلا نرخ ذغال در بازار آزاد خرواری ۷۵۰تا ۸۰۰ریال ونرخ ذغال‌مخلوط باخاکه ۶۵۰تا ۷۰۰ریال میباشد .

دردبیرستان آزرم

آقای کوثری مدیر کل فرهنك استان از فعالیتهای‌فوق برنامه‌دانش آموزان دبیرستان آزرم‌دیدن‌کرد واین فعالیتها و عملیات ورزشی دانش‌آموزان موردتوجه‌قرار گرفت

آگهی تحریر ترکه

آقای حسن سعیدی بوکالت ازطرف بانوخانم بهدان مادر مرحوم علی‌بهدان دادخواستی بخواسته تحریر ترکه بدادگاه بخش خرمشهر تقدیم‌که بشماره ۳۳ـ۳۴ مدنی بخش ثبت‌گردیده اینك حسب تقاضای وکیل‌نامبرده ودستور ماده ۲۱۰قانون امورحسبی مراتب‌باطلاع کلیه ورثه وبایننده قانونی آنها وبستانکاران ومدیونین بمتوفی وکسان دیگری که‌حقی برترکه متوفی دارند میرساند. که چون وقت تحریر ترکه روز ۲۰ر۱۱ر۳۷ چهار ساعت قبل از ظهر تعیین شده دروقت مقررجهت انجام تحریر ترکه بادلائل ومدارك خود در دادگاه شهرستان خرمشهر حضور بهمرسانند .

آ ـ ۲۶۳۹۲ مدیر دفتر دادگستری خرمشهر بهجو

آگهی مناقصه خرید لوله بی‌درز

شرکت سهامی کارخانجات قندایران ۱۵۰ مترلوله سیاه ۱۵ میلیمتری از طریق مناقصه خریداری مینماید شرایط مناقصه ومشخصات لوله در اداره خرید شرکت واقع در خیابان شاهرضا نزدیك میدان فردوسی موجود بوده وپیشنهادات تاآخروقت اداری روز ۲۵ر۸ر۳۷ پذیرفته‌شده در ساعت ده صبح روز بعدبازورسیدگی خواهد شد .

شرکت در مناقصه بمنزله قبولی کلیه شرایط مناقصه است .

آ ـ ۲۶۲۹۶

انواع رقصها را یاد بگیرید

رقصهای بالت وکلاسیك اسپانیولی مامبو- (کالیپسو -چاچا- بوگی‌وگی) استپ‌امریکن وهمچنین رقصهای قفقازی باتمام فیگورهای مدرن تحت نظر معلمین اروپائی درهنرستان بالت مادام‌و مسیو‌سینه‌گوئه واقع در۱ـ میدان فردوسی بین ایرانشهر و فرصت کوچه رفعت جاه ۲ـخیابان یوسف آباد نرسیده بخیابان چرچیل کاشی ۱۷و۱۸ مسیو سینه گوئه . آ ـ ۱۷۲۳۹

آگهی مناقصه از طرف بانك ساختمانی

بانك ساختمانی دو فقره کابل بشرح مشخصات زیر را :

۱ـ کابل پروتو دو ریك تکه ۱۶ × ۳ یکهزار و سیصد متر ۱۳۰۰ متر

۲ـ کابل پروتودو ۳۵ + ۷۰ × ۳ یکهزار و یکصد متر ۱۱۰۰ متر

برای شبکه برق وتاسیسات یوسف‌آباد از طریق مناقصه خریداری مینماید .

شرکت کنندگان دراین مناقصه پیشنهادات خودرا به پیوست رسید مبلغ سی‌وپنجهزار ریال سپرده‌که‌بایستی نقدا بصندوق‌حسابداری بانك ساختمانی پرداخت نموده باشد تا آخر وقت اداری روز۱۳ر۸ر۳۷ بدفتر بانك تسلیم ورسید دریافت دارند .

پیشنهادات واصله ساعت ۹ صبح روز ۱۴ر ۸ر۳۷ درکارپردازی بانك ساختمانی باز و قرائت خواهد شد حضور پیشنهاددهندگان در جلسه مناقصه آزاد و شرکت دراین مناقصه بمنزله قبول کلیه شرایط مندرجه در آئین‌نامه معاملات دولتی میباشد و کلیه هزینه‌های متعلقه باین مناقصه بعهده برنده مناقصه میباشد .

بانك ساختمانی دررد یاقبول یك یاکلیه پیشنهادات مختار است

آ ـ ۲۶۲۹۴ بانك ساختمانی

نمایندگی ماشینهای تحریر وحساب اورست ازعموم اهالی محترم پایتخت دعوت مینمایدکه از غرفه ماشینهای تحریر وحساب اورست درنمایشگاه ایتالیا دیدن نمایند .

آ ـ ۲۶۲۳۸

آگهی مناقصه

شرکت ملی نفت ایران در حدود ۲۵۰ تن بشکه وسروته وبدنه بشکه اسقاط که در انبار مازاد شرکت در آبادان موجود میباشد ازطریق مزایده بفروش میرساند .

۱ـ داوطلبان میتوانند با مراجعه بسازمان شرکت ملی نفت ایران در خرمشهر کروکی محل آن وشرایط قرار داد فروش را ملاحظه واجناس مورد مزایده را در انبار مازاد شرکت در آبادان مشاهده نموده ونرخ پیشنهادی خودرا باقید رویت جنس واطلاع کامل از کمیت وکیفیت آن وشرایط قرار داد برای هر تن بریال تعیین نمایند .

۲ـ پیشنهاددهندگان‌باید مبلغ ـ۱۵۰ر۰۰۰ ریال (یکصد وپنجاه هزار ریال) بعنوان سپرده به یکی از حسابهای شرکت ملی نفت ایران درشعبه های بانکملی (اهواز ۶۰۲۰ـ آبادان ۸۴۰۳ ـ خرمشهر ۳۲۵۰) یا بصندوق شرکت در خرمشهر پرداخت نموده و قبض‌رسید راضمیمه پیشنهاد نمایند ودر صورتیکه برنده مزایده در ظرف مدت ۱۵ روز پس‌از تاریخ ابلاغ شرکت ازامضاء قرار داد وانجام معامله خودداری کند سپرده‌اش بسود شرکت ضبط خواهد گردید وپیشنهاد دهنده حق هیچگونه اعتراضی راندارد .چك بعنوان سپرده پذیرفته نمیشود .

۳ـ به پیشنهادات مبهم ـ مشروط وفاقدقبض سپرده‌ترتیب اثرداده نخواهد شد .

۴ـ شرکت در قبول ویارد هریك‌یا کلیه پیشنهادات واصله مختار است .

۵ـ داوطلبان باید پیشنهادات خودرا در پاکت‌های سربسته ولاك ومهر شده قرار داده ودر ظهر پاکت جمله (مربوط بمزایده ۲۵۰ تن بشکه وسروته وبدنه بشکه انبار مازاد آبادان) نوشته و حداکثر تا آخر وقت اداری (دوبعد از ظهر) روز دوشنبه پنجم آبانماه ۱۳۳۷ بدفتر شرکت ملی نفت ایران در خرمشهر تسلیم ورسید دریافت دارند .

شرکت حداکثر تاده روز پس از تاریخ دریافت پیشنهادات بدرخواست‌های‌واصله رسیدگی وبرنده مزایده را تعیین وابلاغ مینماید .

۶ـ سپرده نفر اول ودوم تا امضاء قرارداد نزد شرکت‌باقی میماندولی‌سپرده سایرین‌بلافاصله مسترد خواهد شد .

سازمان شرکت ملی نفت ایران در حوزه قرار داد آ ـ ۲۶۰۱۲

اطلاعات اقتصادی

مسائل روز

اصلاحات اجتماعی و مشکلات اقتصادی

دریکی از سلسله مقالاتی که دوماه پیش دراین ستون بنظرخوانندگان رسید اشاره کردیم که درجوار پیشرفت اقتصادی مملکت باید قدمهای اساسی برای اصلاحات اجتماعی صورت گیرد وگرنه عدم توازن اقتصادی واختلافات طبقاتی فعلی افزایش بیشتری خواهد یافت واشکالات تازه‌تر بوجود خواهد آورد وبعنوان مثال مسئله مالکیت اراضی را مطرح کردیم. اما متاسفانه درآن هنگام طرح این مسئله ومخصوصا طرح مسئله لزوم تقسیم اراضی موجب بروز ناراحتی وعصبانیت درمیان آندسته ازمالکین که چشم‌از حقایق عصر حاضر بسته‌اند شد.

درآن‌مقالات اشاره کردیم که‌هنگامی‌که یک‌صد عظیم با صرف مخارج‌صد ها میلیون تومان دریک نقطه مملکت بسته می‌شود ویایک‌چاه آب جدید در یک دهکده حفر میگردد وماشین‌آلات جدیدکشاورزی بافدر... کاروسیع‌دراختیار مالکین گذارده میشود ویاکود و وسائل دیگربرای افزایش سطح کشت بابهای ارزان بدهات فرستاده میشود درواقع راه‌برای بروز مشکلات تازه اجتماعی اقتصادی باز میگردد . زیراساختمان یک‌سد موجب میشود که‌اراضی‌وسیعی که‌گاه متعلق بیک‌یاچندنفر است آبیاری شود ودرواقع ثروت طبقه متنعم فعلی افزایش یابد ودهقان وکارگر کشاورزی ازساختمان یک سد ویاایجاد تاسیسات دیگر بمیزان سهمی که‌میبایست ازمخارج عمومی مملکت داشته باشند منتفع میشود واگردرآمد کارهای کشاورزی براثر ساختن یک سد و یاافزایش کوددوبرابر شود افزایش درآمد کارگر کشاورزی ومالک به‌نسبت یک‌پنجم است وازهر پنج‌تومانی که‌برمیزان محصول اضافه میشود زارع‌فقط یک تومان بیش ازسهم گذشته خودبرداشت خواهدکرد.

این چنین اصلاحات وپیشرفت، های کشاورزی تنهااین نتیجه را خواهد داشت که‌مالکین مقتدرتر وایشان رابرزارع مسلط‌تر خواهدساخت وچون ادوات کشاورزی جدید وارد میدان شده ایشان به‌آسانی میتوانند کارگران کشاورزی رابشهرها برانند وخودبرمیزان ثروت خود...دربنتیجه برعدم توازن توزیع ثروت درمملکت... بیافزایند وبعبارت دیگر سهم سرمایه را ازدرآمد ملی مملکت نسبت بسهم کار افزایش بیشتری دهند وحال‌آنکه در کشورهای مترقی جهان که‌عدالت اجتماعی رارعایت میکنند نسبت سهم‌کار به‌سرمایه از درآمد ملی دائما روبافزایش است ودرآمریکا این‌سهم ازهفتاد درصدهم متجاوز است یعنی کارگران ۷۰ درصد وسرمایه‌داران سی‌درصد درآمد ملی کشور خودرا برداشت میکنند واین نسبت بنفع کارگران دائما در تغییر است و حال آنکه درکشورهائی از قبیل ایران این نسبت به‌عکس نسبت تقسیم درآمد ملی درممالک راقیه‌است ومتاسفانه سیستم اجتماع ی‌این ممالک نیز طوری است که نسبت مزبور دائما به‌ضرر کارگر درتغییر است ودرحالیکه درآمد ملی درمملکت افزایش پیداکندسهم کارگران‌بهمان‌نسبت‌افزایش نمییابد وطبعا این‌وضع دوخطر بزرگ بوجود میاورد :

اول- خطراقتصادی- زیرا محصولات جدیدی که‌براثر استفاده ازماشین آلات وتکنیک جدید ببازار می‌آید هنگامی بازار کافی پیدامیکند که توزیع درآمدهای جدید بنحو عادلانه وبرحسب «عدالت اجتماعی» صورت گرفته‌باشد واگر درآمدهای جدید بجانب درآمدهای متراکم‌قبلی جذب شود باتوجه‌باینکه تعداد ثروتمندان مملکت نسبت بتعداد مردم‌بی‌چیز بسیار ناچیز است این افزایش درآمد بازار نخواهدآمد وروی سرمایه‌ها‌وثروتهای‌قبلی متراکم‌خواهد شد وبابکار تولید کالاهای بیشتر خواهد افتاد و مشکل نافروش ماندن کالاها رابیشتر خواهدکرد ویک‌حالت بیماری اقتصادی ایجاد خواهدکرد که بسیار برای توسعه اقتصادی مملکت خطرناک است ولی اگر درآمدهای جدید که ازراه افزایش تولیدات حاصل میشود (ازراه تقسیم اراضی ویاوضع‌مالیات های بردرآمد) بین‌همه مردم تقسیم شود طبعاقدرت خرید اکثریت مردم (که تعداد ایشان بیش از ۱۹ میلیون نفر است) افزایش فوق‌العاده خواهد یافت وکلیه کالاهای جدیدرا جذب خواهدکرد وچرخهای اقتصادی مملکت بسرعت بیشتری بگردش خواهد افتاد.

خطردوم- خطرسیاسی است که‌دراینجا جای‌بحث آن نیست ولی به‌آسانی میتوان دریافت که اختلاف طبقاتی وتوسعه نارضائی درمیان مردم وافزایش ثروت ثروتمندان وفقرطبقه نمیتواند ثبات لازم برای توسعه اقتصادی فراهم سازد وباین جهت برای پیشرفت‌اقتصادی مملکت وبموازات آن اصلاحات اجتماعی نه‌فقط لازم بلکه بسیار ضروری است. ولی این اصلاحات شرایطی دارد که‌فردا درباره آن صحبت میکنیم .

مهدی بهرمند

مسافرت دولت و احتیاجات کشاورزی خراسان

برای رفع احتیاجات دامداری- دامپزشکی- دفع آفات خراسان اعتبارات قابل توجهی مورد نیاز است که در مسافرت هیئت دولت به‌آن استان مطرح خواهد شد- خراسان متدرجا بصورت یکی ازاستانهای بسیار حاصلخیز درمی‌آید

هیئت دولت پنجم آبان به خراسان مسافرت خواهد کرد و از هم اکنون کلیه ادارات و سازمانهای دولتی و ملی احتیاجات خود را برآورد کرده‌اند تابنظر دولت‌برسانند در راس این تقاضا ها موضوعات کشاورزی مطرح است. یك مقام مطلع شورای شهرستان استان‌خراسان بخبرنگار ما اظهار داشت که در ابتدای امر تقاضای کشاورزی‌استان دریافت مبلغی در حدود بودجه کل کشور بود ولی این تقاضا حك و اصلاح شد و معذلك هنوز مبلغ مورد تقاضای کشاورزان استان خراسان بسیار زیاد است استان خراسان از لحاظ چغندر کاری و غلات و پنبه و میوه های مختلف یکی از حاصلخیز ترین مناطق‌ایران میباشد در این استان دو نوع آب و هوا وجود دارد و محصول‌گرمسیری وسردسیری‌درآن‌بعمل‌میآید‌برای‌تکمیل دستگاه هائی که در اینجا عملیات زراعتی بشکل نمونه چه از لحاظ کشت و زرع و چه از نقطه نظر دامپروری انجام میگیرد در حدود ده میلیون ریال مورد احتیاج است. اما در مقابل ۱۲۶ میلیون ریال درآمد از افزایش شیر و ۱۲ میلیون ریال درآمد از تفاوت ارزش پشم خوب و مرغوب بدست خواهد آمد بنگاه رازی مشهد نواقص زیادی دارد. بعضی از واکسن ها وفرآورد های دیگر را میتوان در خود این بنگاه تهیه کرد و از حمل و مخارج دیگر کاست و باندازه کافی در دسترس زارع و مالك تمام خراسان گذارد. برای دفع این نقیصه تریب ۱۷ میلیون ریال اعتبار احتیاج‌است. کادر دامپزشکی مشهد کم است و برای استانی که در حدود ده میلیون دام دارد و در حقیقت یك چهارم دام موجود کشور در آنجا نگهداری میشود بیش از میزان فعلی کادر فنی و دام پزشك مورد احتیاج است و حداقل ۶ دامپزشك و ۶۰ مامور فنی باید بخراسان فرستاده شود دامپزشکی نیز مسئله مهمی است و اعتباری نزدیك به چهار صد هزار تومان مورد نیاز است

بازدید از انبار دی

روزگذشته طبق دعوت‌قبلی عده‌ای‌ازدانش‌آموزان‌دبیرستان «بهرام» قلمك از انبار دی بازدید بعمل آوردند . آقای «نجفی» ازطرف‌ادارهٔ‌انتشارات شرکت ملی نفت ایران به دانش‌آموزان توضیحات کافی میداد .

این بازدید در تمام روز های سه شنبه ازطرف‌دانش آموزان دبیرستانهای مختلف بعمل خواهد آمد .

قیمت‌ها درغرب از همه‌جا ارزان تر است

گندم وجو وبرنج را درکرمانشاه وسنندج ازهمه جای ایران ارزان میتوان خرید- گوشت درتهران ازهمه شهرستانها گرانتر است

متوسط نرخ عمده فروشی کالا های کشاورزی هفته گذشته در نقاط مختلف باین شرح بوده است:

گندم - نرخ گندم در اغلب نقاط ثابت و باین شرح بوده است: تهران هر کیلو ۶ر۵ ریال رشت ۲ر۵ زنجان ۵ر۶ تبریز ۸ر۴ همدان ۵ر۴ کرمانشاه ۵ر۴ بروجرد ۲ر۴ شیراز ۸ر۴ کرمان ۶ر۵ زابل ۶ر۶ اصفهان ۵ر۴ سنندج ۲ر۴ رضائیه و ساری ۵ر۴ (سنندج ارزانترین و زابل گرانترین)

جو - جو نیز اغلب ثابت و باین شرح بوده است: تهران ۳ رشت ۲ر۲ زنجان و تبریز ۳ همدان و کرمانشاه ۵ر۲ بروجرد ۱ر۲شیراز ۲ر۲ کرمان ۳ زابل ۴ اصفهان و ساری ۸ر۲ سنندج ۱ر۲ رضائیه ۵ر۲ (زابل گرانترین سنندج ارزان ترین)

برنج - برنج صدری اغلب ثابت ویا در حال ترقی و باین شرح بوده است: تهران ۱۸ رشت ۱۷ر۵ زنجان ۲۰ تبریز ۲۴ همدان ۲۲ کرمانشاه ۱۵ر۵ بروجرد ۲۰ کرمان ۲۹ زابل و اصفهان ۲۵ رضائیه ۲۵ر۵ (کرمانشاه ارزانترین و کرمان گرانترین)

پنبه - پنبه بومی بیشتر ثابت و باین شرح بوده است: تهران ۳۰ زنجان ۲۶ تبریز ۲۷ همدان ۵۰ کرمانشاه ۳۵ بروجرد ۳۷ کرمان و زابل ۳۳ اصفهان ۳۵ رضائیه ۳۱ (تبریز ارزانترین و همدان گرانترین)

پشم - پشم ناشور الوان بسیار بی‌ثبات و باین شرح بوده است: تهران ۴۰ رشت ۴۴ زنجان ۴۳ تبریز ۴۰ همدان ۴۷ کرمانشاه ۴۶ بروجرد ۶۰ شیراز ۳۴ کرمان ۶۲ زابل ۶۰ اصفهان ۴۶ سنندج ۴۲ رضائیه ۴۱ ساری ۳۹ (شیراز ارزانترین وکرمان گرانترین)

روغن - روغن بیشتر ثابت و باین شرح بوده است: تهران ۱۲۳ رشت ۱۲۰ زنجان ۱۰۵ تبریز ۱۰۵ همدان ۹۷ کرمانشاه ۱۱۰ بروجرد ۱۱۱ شیراز ۱۱۷ کرمان ۱۱۶ زابل ۹۳ اصفهان ۱۳۲ سنندج و رضائیه ۱۰۰(اصفهان گرانترین و زابل ارزانترین)

گوشت - گوشت گوسفند با استخوان بیشتر ثابت و باین شرح بوده است: تهران ۴۲ رشت ۳۵ زنجان ۴۰ تبریز ۳۲ کرمانشاه ۳۴ر۵ بروجرد ۳۳ شیراز ۴۲ر۴ کرمان ۴۱ زابل ۳۰ اصفهان ۳۷ رضائیه ۲۸ (رضائیه ارزانترین وتهران‌گرانترین)

سورشارژ مخصوص خرمشهر است

در بنادر شاپور وبوشهر نرخ عادی دریافت میشود

خبر افزایش سورشارژ از ۱۵ اکتبر موجب‌نارضائی واردکنندگان کالاها شده است واین تصورپیش آمده‌که سورشارژ دربندر شاهپور وبوشهر هم‌افزایش یافته است . لیکن امروز یك‌مقام کشتیرانی بخبرنگار ما اظهار داشت: دربندر مزبور ازابتدا سورشارژ نبوده و افزایش اخیر هم‌تاثیری درکالاهای وارداتی به‌آن دوبندر ندارد .زیرا تنها دربندر خرمشهر است که کشتی‌ها بیش‌از حد معمول جهت تخلیه محمولات معطل میشوند .

سخنگوی وزارت گمرکات و انحصارات امروز به‌خبرنگار ما گفت :براثر تسهیلاتی که‌در کار ورود وصدور کالا فراهم شده‌است وکوششی که‌ماموران میکنند‌میزان تخلیه‌وبارگیری دربنادر جنوبی کشور بطور قابل توجهی افزایش یافته است .

طی‌شهریورماه امسال مقدارچهل‌و دوهزارو یکصدوشصت‌وسه‌تن کالا دربندر شاهپور ومقدار پنجاه‌وسه هزاروسیصد وبیست تن‌کالا در بندر خرمشهر تخلیه شده است. واین مقدار نسبت بشهریور ماه سال گذشته دربندر شاهپور۲۷۲۱ تن ودر بندر خرمشهر ۶۸۶۸ تن افزایش دارد .

افزایش حمل صادرات

نرخها دراغلب خطوط ثابت ودربعض خطوط در ترقی است- نرخ حمل کالا در خطوط مختلف

کرایه حمل کالا در راه های‌مختلف ایران نسبت به‌یك هفتهٔ گذشته‌تغییر چندانی نکرده‌است معذلك صدورکالا های صادراتی نسبت به‌یك ماه‌پیش تا اندازه‌ای اضافه شده است . ولی در بعضی خطوط که محصول‌صادراتی نواحی اطراف‌آن بدست‌آمده‌تا‌اندازه‌ای ترقی کرده است وحمل کالا به‌بنادر جنوب نیز بطور محسوسی افزایش یافته است .

کرایه حمل هرتن کاملا در شمال شرق ودرخط تهران مشهد هزار تا هزار و دویست ریال بالعکس‌نهصد الی هزار ریال خط تهران شاهرود ۵۰۰ الی ۵۵۰ ریال بالعکس ۵۰۰ الی ۶۰۰ ریال خط تهران سبزوار ۶۰۰ الی ۸۰۰ ریال بالعکس ۸۰۰ الی ۹۰۰ ریال تهران قوچان ۱۰۰۰ الی ۱۲۰۰ ریال بالعکس ۹۰۰ الی ۱۰۰۰ تهران تربت حیدریه ۱۰۰۰ الی ۱۳۰۰ ریال بالعکس ۹۰۰ الی ۱۰۰۰ریال است .

در خط تهران بجنورد باری‌وجود ندارد ولی بالعکس تنی ۱۰۰۰ تا ۱۲۰۰ ریال است .

تهران گرگان ۳۰۰ الی ۴۰۰ریال بالعکس ۸۰۰ الی ۹۵۰ ریال‌تهران گنبد ۳۰۰ الی ۳۵۰ ریال بالعکس ۹۰۰ الی ۹۵۰ ریال در خط شمال تهران بابل ۳۵۰ الی ۴۵۰ریال‌بالعکس ۵۵۰ الی ۶۵۰ ریال - تهران‌رشت ۳۵۰ ریال بالعکس ۴۵۰ الی ۵۰۰ ریال است . در خط شمال غربی کرایه حمل هر تن بار در خط‌تهران تبریز ۸۰۰ الی ۹۵۰ ریال بالعکس ۶۵۰ الی ۷۵۰ ریال - تهران‌اردبیل ۸۰۰ الی ۹۵۰ ریال بالعکس ۸۰۰ الی ۸۵۰ ریال تهران مراغه ۱۰۰۰ ریال است و بالعکس بار کم حمل میشود . تهران خوی ۱۰۵۰ الی ۱۱۵۰ ریال بالعکس ۶۵۰ الی ۷۵۰ ریال تهران میاندوآب ۱۱۵۰ الی ۱۲۰۰ ریال . بالعکس بار کم حمل میشود تهران رضائیه ۱۱۰۰ الی ۱۲۰۰ریال وبالعکس بار کم است .

در خطوط مرکزی وغربی وجنوبی ایران کرایه حمل هرتن کالا ۲۵۰ الی ۳۰۰ ریال بالعکس ۴۵۰ الی ۵۵۰ ریال تهران اهواز ۴۵۰ الی ۵۰۰ ریال بالعکس ۱۲۰۰ ریال تهران دورود ۳۰۰ ریال بالعکس ۷۰۰ الی ۷۵۰ ریال تهران خرمشهر ۵۰۰ الی ۵۵۰ ریال بالعکس ۱۳۵۰ الی ۱۴۵۰ ریال تهران کرمانشاه ۳۰۰ الی ۴۰۰ ریال بالعکس ۵۵۰ الی ۶۵۰ ریال میباشد .

افزایش موجودی شیشه احتمال ترقی نرخ شیشه نمیرود

جریان معاملات بازار عادی‌است. معاملات کالاهای وارداتی از حدود مصرف تجاوز نمی‌کند و روی کالا های صادراتی‌نیز برخلاف انتظار معاملات کمی صورت میگیرد واصولا می‌توان گفت که دربازار فعالیت وجنب وجوش زیادی دیده نمیشود .

پائیز معمولا فصل فروش شیشه است زیرا اغلب کار هـای ساختمانی پایان می‌یابد وبیشتر خانه‌ها برای جلوگیری از سرما در وپنجره خودرا تکمیل میکنند ولی موجودی شیشه داخلی وخارجی در بازار بقدری است که تصور نمیرود قیمت انواع شیشه در سال جاری ترقی چندانی پیدا کند .

فعلا کارخانه شیشه داخلی بقدر کافی تولید دارد وبازرگانان نیز بیش از احتیاج سفارش داده‌اند حتی امسال شیشه ژاپنی نیز وارد بازار شده است .

شیشه دو میلیمتری بلغاری ۸۵ ریال بلژیکی ۹۵ ریال روسی ۹۰ ریال ژاپنی ۹۰ ریال وشیشه داخلی متری ۷۵ ریال وسه میلیمتری آن ۱۰۰ الی ۱۱۰ ریال وسه میلیمتری خارجی ۱۶۰ الی ۱۷۰ ریال قیمت دارد .

معاملات مس جریان عادی دارد ومعاملات آن در حدود مصرف است مس ورق دربازار داخلی کیلوئی ۸۲ ریال ودر خارج تنی ۹۴۰ تا ۹۵۰ دلار میباشد .

بازار دانه‌های روغنی عادی است ومعاملات معمولی روی آن صورت میگیرد ومظنه‌های آن تغییرچندانی نکرده‌است مظنه کرچك ۱۳ ریال کنجد مازندرانی ۱۴ ریال کنجد شیرازی ۱۴ ریال وخشخاش بزرك ۱۰ریال است .

چای نسبت به‌چند روز گذشته ساکت تر شده ومعاملات کنیری روی آن صورت میگیرد ودر چند روز اخیر قیمت آن نیز پنج تا ده ریال‌تنزل نموده چای کلکته باروتی ۲۴۰ تا ۳۰۰ ریال کلکته‌شکسته ۲۴۰ تا ۳۳۰ ریال سیلان‌شکسته ۲۱۰ تا۲۳۰ ریال جاوه مادوتی۲۵۰ تا۲۸۰ ریال جاوه شکسته ۲۴۰ الی ۳۲۰ ریال وچای داخله ۴۰ تا ۹۰ ریال معامله میشود .

تأسیس شرکت برای ایجاد باغ مرکبات

سرمایه این شرکت دومیلیون ونیم ریال است- یك شرکت صنعتی باسرمایه یك میلیون ریال تاسیس شد

امروز سه شرکت تشکیل شد که باین شرح است :

شرکت نسبی هرانت بالفچیان و شریك برای انجام امور تجارتی با سرمایه چهارصد و پنجاه هزارریال بمدیریت آقای هرانت بالفچیان‌بمدت نامحدود در سرای مشیر خلوت .

شرکت دیگر شرکت‌سهامی‌کاراست که برای عمران وآبادی وایجاد باغ مرکبات با سرمایه دو میلیون و پانصد هزار ریال بمدیریت آقایان دکتر امیرکیا ورضا افشارمازندرانی ونظام الدین اخوی بمدت نامحدود در تهران دروازه شمیران تشکیل گردید .

شرکت سوم شرکت سهامی‌صنعتی شایسته فر تهران‌است‌که برای‌برش چوبهای مختلف و سنایع نجاری و فلزکاری با سرمایه یك میلیون ریال بمدیریت‌آقایان منوچهرداورزاد وحاج‌علی شیر محبی بمدت نامحدود در تهران خیابان قزوین تشکیل‌شد.

آمادگی تهران برای تاسیس بورس سهام

باتاسیس بورس سهام درتهران میتوان سهام بانکها وشرکتها را به‌آسانی منتقل نمود- بورس باید تحت کنترل دولت باشد

امروز آقای دکتر شیبانی رئیس اداره صادرات وزارت بازرگانی در باره تاسیس بورس درایران گفت اولا من عقیده دارم که بورس در ایران باید بوسیلهٔ دولت تشکیل و کنترل شود و ثانیا در درجه اول در ایران بورس سهام شرکت‌تشکیل گردد .

دراین مورد باید اضافه کنم‌که تشکیل بانکها و شرکت‌هائی که‌سهام آنها باسانی قابل نقل وانتقال در بورسها باشد مرتبا در ایران درحال تزایداست و علاوه براینکه می‌توان این سهام را در بورس انتقال داد دولت هم میتواند برای استفاده‌بیشتر و دوش بورس اوراق قرضه دولتی منتشر کند و در بورسها بفروشد و شرکت‌ها نیز می‌توانند همین اوراق را منتشر سازند .

ولی درمورد بورس‌کالا بایدبگویم که بورس هرکالائی دریکی ازشهرها و بنادر بزرك جهانی استقراریافته مانند لندن و آمستردام وهامبورك و نیویورك‌که در آنها بترتیب بورس پشم وغلات ونفت‌وپنبه تشکیل‌است. و بنا براین امکان تشکیل بورس کالا بنظر من در ایران کمتر از تشکیل بورس سهام است .

لیلیانتال وکلاب بخوزستان میروند

آقایان لیلیانتال وکلاب کارشناسان امریکائی و مسئولین موسسه عمران خوزستان عصر امروز بخوزستان عزیمت می کنند تا از کار های عمرانی و تولیدی بازدید نمایند قرار بود آقای ابتهاج مدیر عامل سازمان‌برنامه نیز هم این بازدید شرکت نماید ولی امروز گفته شد که مسافرت مدیرعامل سازمان برنامه بتعویق افتاده وممکن است اصولا منتفی بشود کارشناسان مزبور بعد از مراجعت از خوزستان طی یك مصاحبه نظر خود را درمورد عمران خوزستان و اجرای طرح‌مختلف آن اعلام خواهند داشت .

کارخانهٔ شیر پاستوریزه تهران

باطلاع‌عموم‌لبنیات فروشان‌میرساند که بازرسان‌اینکارخانه کسانی‌هستند که‌دارای کارت مخصوص‌بوده‌وعکس‌بازرس‌روی‌آن‌الصاق شده‌باشد. درغیراین صورت هرکس خودرا بنام بازرس کارخانه معرفی نمود خواهشمند است نام ونام‌خانوادگی اورا سئوال وبوسیله تلفن ۲۹۰۳۴ باطلاع کارخانه برسانند .

کارخانه شیرپاستوریزه تهران‌وابسته بسازمان برنامه

آ-۲۶۴۴۶ ۱-۲

کارخانه‌های آجرسازی و آجرپزی

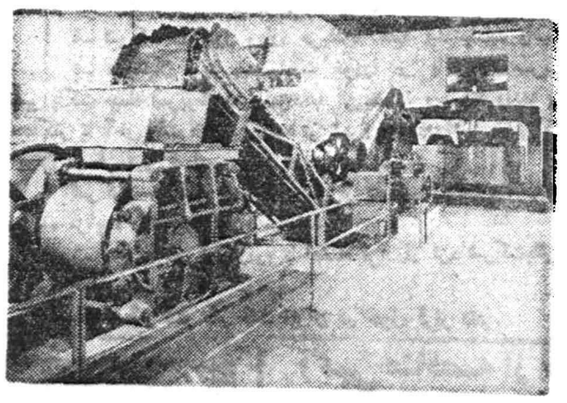

بطریق مدرن وامروزه متناسب بااحتیاجات مدرن وامروزه کشور .ازآقایان صاحبان صنایع که‌علاقمند بدایر کردن کارخانه آجرسازی می‌باشند دعوت میشود احتیاجات‌خودرا باما درمیان بگذارند .افرو پیشنهادات مختلف جهت‌انواع کارخانه‌ها باظرفیت های مختلف ازبزرگترین کمپانیهای اروپا آماده تسلیم می‌باشد .قیمت‌های بسیار مناسب و شرایط پرداخت اقساطی سهل درپیشنهادات کاملارعایت شده است .

برای گرفتن پیشنهادهای موجود واطلاعات بیشتر به

شرکت سهامی تجارتی ایران ناسیونال خیابان شاهرضا -جنب ساختمان ایران غرب -شماره ۴۵۶ تلفن ۴۶۲۸۵ مراجعه فرمائید .

آ-۲۶۲۶۴

قابل توجه علاقمندان کارخانه یخسازی

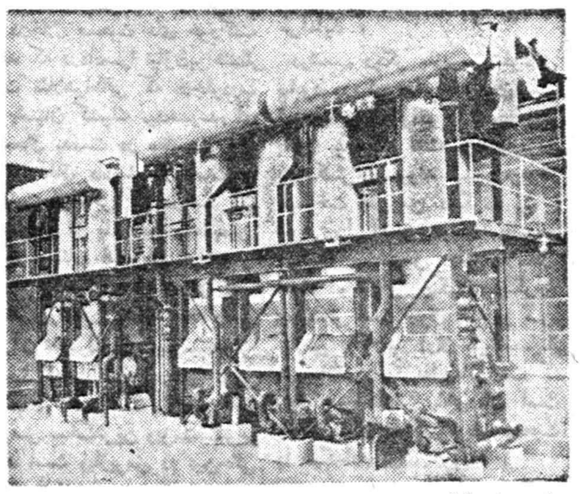

تابستان گذشت وموقع مصرف‌یخ‌بپایان رسید .ولی‌اکنون وقت سفارش کارخانه‌های یخسازی است تابرای تابستان آینده نصب شده وآماده کار باشند .

کمپانی گراسو هلند باسوابق ممتدکه‌نمایندگی انحصاری آن بااین شرکت است درایران کلیه ماشین آلات یخسازی رابطور کامل دراختیار علاقمندان میگذارد وآماده بمعاملات اقساطی باشرایط بسیار سهل کشور هلند می‌باشد .هم اکنون کارخانجات یخسازی گراسو دراغلب شهرستانهای ایران مشغول کارهستند وجمعا این کارخانه‌ها برابر ۳۳۰ تن یخ در روز تحویل میدهند .

جهت‌اطلاعات بیشتربه شرکت سهامی تجارتی ایران ناسیونال

خیابان شاهرضا -جنب ساختمان‌ایران غرب شماره ۴۵۶. تلفن ۴۶۲۸۵ مراجعه فرمائید .

شرکت سهامی تجارتی ایران‌ناسیونال-تهران

آ-۲۶۲۶۶

گودیر

لاستیک نخ نایلون (دبل ایگل)

عالیترین محصول کارخانه گودیر

GOODYEAR

اقدامات سازمان برنامه در سه سال اخیر

درجلسه دیروز مجلس شورایملی آقای مهندس خسرو هدایت معاون نخست وزیر ـ وقائم مقام مدیر عامل سازمان برنامه پیرامون اقدامات سه‌ساله اخیر سازمان برنامه اظهاراتی کردندکه متن آن ذیلا چاپ میشود:

بنده میخواستم باستحضارآقایان نمایندگان محترم برسانم که در مهرماه جاری سه سال است که‌از دوره دوم عملیات هفتساله میگذرد لذا خواستم در اینمورد بسیارمختصر از کارهائی که انجام شده گزارشی باستحضار مجلس محترم برسانم.

در دوره اول هفتساله در تمام هفتسال مبلغی که برای کارهای آبادانی مملکت بمصرف رسید بالغ بر ۸ میلیارد ریال بوده است ولی دراین سه‌ساله اول‌که امروز پایان یافته است مبلغی که برای امور عمرانی و تولید مملکت بمصرف رسیده از ۳۰ میلیارد ریال متجاوز است.

دوره هفتساله اول بایك بحران روبرو شد که تمام عملیات اساسی کشور را متوقف کردو هیچ عملی بنفع مردم صورت نگرفت وحتی یك خشت روی خشت گذارده نشد.

آنچه‌که نمایندگان محترم برای هزینه دوره دوم اجازه فرمودید بالغ بر۸۴ میلیارد ریال است که پس‌از افزایش ۲۰ درصد که قانون اجازه داده وباید از کمیسیون مشترك برنامه مجلس هم کسب اجازه گردد قابل اجرا و عمل است. ده درصد از این سی میلیارد که‌در این‌سه سال خرج شده تمام آنرا سازمان برنامه خرج نکرده بلکه آنچه‌راکه ازمان‌برنامه‌شخصاومبتکراخرج کرده ۱۴ میلیارد است. بنابراین مبلغی بیش‌از نصف از درآمدهای سازمان برنامه بدست وزارتخانه‌ها بمصرف رسیده است.

مثلامبلغی که وزارت راه‌ازدرآمد های سازمان برنامه مصرف کرده ۶ میلیارد و ۵۷۹ میلیون ریال‌است که البته این مبلغ غیراز هزینه اداره کل هواپیمائی کشوری استو مبلغی که این اداره خرج کرده بالغ بر ۶۵۰ میلیون ریال است. یا وزارت بهداری ۲ میلیارد ریال خرج کرده و همچنین در وزارت فرهنك و سایر موسسات آقایان توجه دارند که با مصرف این ارقام توسط وزارتخانه‌ها کارهای مهمی هم صورت گرفته است مثلا راه‌آهن تهران تبریز و تهران مشهدبپایان رسید وراه اصفهان بساوه در دست اقدام است و همچنین اقدامات دیگری از این قبیل.

یا در وزارت بهداری کار مبارزه با مالاریا انجام پذیرفته ودروزارت کشاورزی همین امسال برای مبارزه با ملخ کمکی که‌از طرف سازمان برنامه بوزارت کشاورزی شده عبارت بوده است از ده فروند هواپیما و صدتن سم وبیست میلیون ریال کمك مالی. واینها فهرستی بوداز کمکهائی که‌از طرف سازمان‌برنامه بوزارتخانه‌ها شده است تادر امور آبادانی مملکت مصرف شود.

اما کارهائی که مستقیما بدست سازمان برنامه انجام یافته آقایان کم و بیش استحضار دارند وبرای مزید اطلاع مثلا در مورد صنایع از کارخانه سیمان لوشان در آخر امسال واز کارخانه سیمان درود اوایل سال آینده بهره برداری آغاز خواهد شد و همچنین کارهای بندر سازی در بندر خرمشهرو بندر شاهپور بخوبی پیشرفت میکند.

برای ساختمان سد سفیدرود وسد کرج حتی‌شبهابااستفاده ازنورافکن کار میکنند وسد کرج تاآخر سال ۳۹ وسد سفیدرود در جریان‌سال ۱۳۴۰ پایان خواهد یافت.

آقای مهندس خسرو هدایت‌سپس گفتند:

باتوجه بوسعت کشور اگرآقایان دقت فرمایند درعین‌حال که‌همین الان دردشت مغان مشغول کار هستیم درفاصله دوهزار کیلومتری آن فرضا کاربندرسازی دردست اقدام است ویادربلوچستان‌وسیستان عملیات عمران پیشرفت میکندکه یکی‌از آنها تهیه آب‌آشامیدنی برای ساکنین ۵۰۰ قریه این منطقه است.

البته تمام این کارهائی‌که صورت گرفته بصورت یك گزارش‌مفصل تحت تدوین وطبع است که‌خدمت آقایان تقدیم خواهد شد وجزئیات کارهای انجام یافته قید شده‌است ومعلوم میشود که‌چه‌مقدار وبدست کی‌انجام یافته است. فرضا درمورد راهسازی راه‌خرمشهر به‌بندرپهلوی وراه همدان بخسروی وراه‌آمل‌از طریق آبعلی وراههای دیگری‌از این قبیل دردست ساختمان‌است.

آقای مهندس خسرو هدایت‌سپس گفتند بنده‌ازموقعیت استفاده کرده واشاره بمطالبی میکنم که قبلادر باره آنها صحبت‌شده‌بود وآن‌مربوط بعملیات شرکت جان‌مولم است که‌گفته شده است ۱۳۰ میلیون تومان پول گرفته ورفته‌است.

بنده سال گذشته درپاسخ‌سئوال یکی‌از آقایان نمایندگان محترم به‌تفصیل دراینمورد توضیح‌دادم‌و خاطرنشان شد که‌پولی که‌بشرکت جان‌مولم داده‌شده بچه‌مصارفی‌رسید وباستحضار رساندم که‌۴۰ میلیون آن‌صرف خرید ماشین آلات شده و۶ میلیون هم صرف تهیه لابراتوار شده وهمچنین مقداری ازاین‌پولها بمقاطعه کاران داده شدکه‌برای شرکت جان مولم کار میکرده‌اند وبنابر این‌آنچه‌که بعنوان‌حق‌الزحمه بشرکت جان مولم داده شده‌فقط ۱۷ میلیون ریال است یعنی یك میلیون و۷۰۰ هزارتومان این‌مطالب راسال قبل بنده دراین مجلس‌ودر مجلس سنا بمناسبت پرسشی‌که شده‌بود عرض کردم وتصورنمودم که‌بعرایضم توجه شده وموردتائید قرار گرفته است زیرا علاوه برآن صورت خرج این ۱۳۰ میلیون‌ریال را هم دادم.

وهم اکنون بهای این ماشین‌آلات ۴۰در صد افزایش یافته است و لابراتوار آنهم برای ما نفع دارد چون تمام مؤسسات داخلی وخارجی برای مواد ساختمانی خود وآزمایش آن‌از این لابراتوار استفاده میکنند وهمچنین کارهای راه سازی که میشود ازروی نقشه های جان مولم است که تنظیم وتهیه گردیده‌است

بااین توضیحاتی که داده شد و باختصار عرض کردم جان مولم‌از بابت حق‌الزحمه فقط وفقط یك میلیون وهفتصد هزار ریال گرفته مع‌الوصف جناب آقای ارسلان‌خلعت بری مکرر در پشت تریبون فرمودند که جان مولم ۱۳۰ میلیون تومان گرفته ورفته است ویا فرضا در مورد ساختمان عمارت سازمان برنامه فرمودند که ۵۰ میلیون خرج شده درحالی که برای این ساختمان و همچنین ساختمان هنرستان‌رنگرزی که جنب آن است ده میلیون‌تومان خرج شده نه ۵۰ میلیون تومان‌که ایشان فرمودند.

مضافا باینکه ماماهی ۴۵ هزار تومان کرایه ساختمان میدادیم و این مبلغ ربع ۲۰ میلیون تومان است در حالی که ما باده میلیون تومان این ساختمان وساختمان هنرستان رنگرزی را ساخته ایم‌و ازدادن ماهی ۴۵ هزار تومان کرایه هم راحت شدیم.

بنده عقیده دارم همینقدر که این افتخار برای ما وجود دارد که بنام نماینده ملت ویا دولت پشت این تریبون بیائیم شأن مادر این است که حقیقت را بیان کنیم.

آقایان با کمال تاسف این ثبات وضع واین پیشرفتها در مملکت ما دشمنانی دارد که آنان را فوق‌العاده ناراحت کرده است ودر خارج هم میکروفونهائی وجود دارد که به زبان فارسی سعی میکند افکارعمومی ملت ایران را مشوب سازد لذا بنده معتقد نیستم که خودمان شرائطو اوضاعی را بوجود بیاوریم ومطلب خلاف واقع‌وحقیقت را بیان کنیم که برای آن میکروفونها وسائل‌تبلیغاتی فراهم شود وبا بازگو کردن این مطالب غیر واقع ازآن میکروفونها علیه خودما سخن گفته شود وبا اظهار این قبیل مطالب خلاف واقع وتبلیغات سوء برسر ما بکوبند.

یك ساختمان که بازحمت ودقت وبا صرف ده میلیون تومان تمام‌شده چرا باید گفته شود۵۰ میلیون تومان بنده تاسف دارم که‌در جلسات ماهانه که آقای ابتهاج برای توضیح کارهای سازمان‌ترتیب میدهندآقای ارسلان خلعتبری هیچوقت شرکت نمیکنند.

این توضیحات را بتفصیل‌ایشان دراین جلسات داده‌اند وروز همین شنبه هم درجلسه خصوصی گزارش خواهند داد.

بنده استدعا دارم آقایان تشریف بیاورید وتوضیحات کامل وجامع را دراین جلسات استماع بفرمائید.

تذکر دیگری که آقای ارسلان خلعتبری دادند این بود که باید مدیر عامل سازمان برنامه را دولت تعیین کند مگر تاکنون غیراز این بوده است. مدیر عامل سازمان برنامه بنابتصویب هیئت وزیران برای مدت سه سال انتخاب میشود وتاکنون هم ازدوره اخیر انتصاب آقای ابتهاج یکسال گذشته است. بنابراین فرمایش ایشان در این مورد برای بنده اسباب تعجب شد چون ایشان مطلب را طوری عنوان فرمودند مثل اینکه رعایت این مقررات نشده است. این بود عرایض بنده باختصار تاحدی که وقت مجلس محترم اجازه میداد واظهار کلیاتی پیرامون کار سازمان برنامه. ضمنا استدعا میکنم برای اطلاعات بیشتر وکاملتر درجلسه خصوصی که‌برای این منظور تشکیل میشود شرکت فرمایند.

۱۷ میدان‌را تغییر شکل میدهند

بدنبال تغییر وضع میدانهای بهارستان و۲۴ اسفند ده میدان‌دیگر بزودی‌آماده‌خواهدشد

امروز اطلاع حاصل شدبدنبال احداث میدانهای جدید وتغییرشکل وقیافه میدانهای قدیمی شهرداری تهران مصمم است ظرف یکی دو هفته آینده وضع فعلی سه میدان دیگر واقع در قسمت جنوب شهر تهران رانیز تغییر داده ومانند سایر میدانهای جدیدی که احداث گردیده شکل آنرا تغییر دهند.

این سه میدان عبارتند ازمیدان دروازه قزوین ـ میدان گمرك ومیدان ایستگاه راه‌آهن.

درمورد ایستگاه راه‌آهن در نظر است ازنظرموقعیت وعظمت‌ایستگاه بزرگ راه آهن تهران میدان بطرز بسیار زیبا وآبرومندی که در خور عظمت ایستگاه مرکزی راه‌آهن سراسری ایران میباشد ساخته‌شود و مجسمه اعلیحضرت فقید که بنیان گذار راه هن ایران بوده‌است کماکان برروی پایه بسیار زیبا در وسط میدان راه آهن خودنمائی خواهد کرد.

پس از تغییر شکل میدانهای ۲۴اسفند ـمنوچهری وبهارستان و میدان شهباز در جنوب تهران اکنون ساختمان وتجهیز ده میدان دیگر در دست اقدام است که کارهای آن یکی پس از دیگری با سرعت پیشرفت مینماید بطوریکه میدانهای کاخ ـپاستور ـباغشاه ـ ارگ ـحسن‌آباد ومیدان دربند در شمیران ظرف چند هفته آینده تکمیل خواهد شد.

همچنین میدانهای فردوسی ـ شوش ـمحمدیه ـشهناز در آذر ماه باتمام میرسد فقط مجسمه‌های میدان فردوسی که از برنزساخته میشود بعدا نصب میشود.

درمیدان شهناز که یکی از میدانهای بزرگ خواهد بود درمیان هریك از چهار حوض بزرگ آن علاوه برنصب فونتن‌های الکتریکی چهار مجسمه باشکال مختلف‌نصب خواهد شد.

باین ترتیب جمعا ۱۷ میدان تاپایان سال جاری که کمك فوق‌العاده‌ای بزیبائی شهر تهران خواهد نمود تکمیل میشود واحتمال دارد پس از اتمام برنامه تغییر قیافه میدانهای فعلی اقدام بساختمان میدانهای جدیدی در نقاط مختلف شهر تهران که از شرق و غرب توسعه پیدا کرده است بشود.

تغییر مسیر هزاردره و تسهیل آمدو رفت وسائط نقلیه

امروز اطلاع حاصل شد در راه تهران ـ آبعلی و فیروزکوه چون شیب زیاد هزاردره برای عبورو مرور وسائط نقلیه بخصوص در فصل زمستان دشواریهائی ایجاد میکرد از طرف وزارت راه اقدام بساختمان پل بزرك و جدیدی برروی رودخانه جاجرود شده که نزدیك باتمام میباشد ودر کنار ساختمان این پل یکرشته راه انحرافی که دربرنامه کار راهسازی وزارت راه قرار گرفته شده وکارگران با سرعت مشغول کار هستند تا قبل‌از رسیدن فصل زمستان راه مزبور برای عبورو مرور آماده و مورد بهره‌برداری قرار گیرد.

بدینوسیله اززحمات خانم فقیهی مدیره دبستان بهروزی نازی‌آباد درمورد پیشرفت دانش‌آموزان تشکرنموده تقاضای تشویق وی‌رادارد.

آ ـ ۱۷۵۴۱ — عبداله راخدا

عریضه سرگشاده به پیشگاه مقدس اعلیحضرت همایون شاهنشاه ایران

بانهایت احترام بعرض خاکپای مبارك بندگان اعلیحضرت همایونی میرساند وزارت گمرکات وانحصارات روی یك فقره چای که به اعتبار ۶۵ باز شده وقبل از تصویب نامه جدید حساب آن واریز شده وقبل از تصویب نامه جدید کالاوارد گمرك خرمشهر شده وقبل از تصویب نامه جدید تائیدیه مرخصی بگمرك خرمشهر صادر فرموده و مشمول مقررات تصویب نامه‌جدید نیست برخلاف اصول مشروطیت طی تلگراف ۶۳۵۹ مرقوم داشته نظر همان است که طی تلگراف شماره ۴۷۲۸ اعلام گردیده.

استدعای مدیراین شرکت‌از پیشگاه‌مقدس شاهنشاه مشروطیت ایران اینست که امر ومقرر فرمایند که یکنفر بازرس عالیمقام بمدارك این شرکت رسیدگی نموده اگر قانونا حق بااین شرکت بود امر ملوکانه برای ترخیص کالا به وزارت گمرکات وانحصارات شرفصدوریابد.

اگر عرایض مدیر این شرکت قانونی نبود امر ملوکانه بتوقیف کلیه کالا شرفصدوریابد درخاتمه بعرض خاکپای مبارك شاهنشاه میرساند که وزارت گمرکات وانحصارات نظر را بر قانون‌حاکم‌دانسته‌است ازپیشگاه مقدس شاهنشاهی استدعا دارد که امر ملوکانه برای وزارت گمرکات شرفصدور یابد که قانون بر نظر حاکم گردد.

زنده باد شاه پاینده ایران

کرمان ـ مدیرشرکت نسبی هرویان بهروزی ـمهربان عجمی پور

آ ـ ۲۶۴۴۲

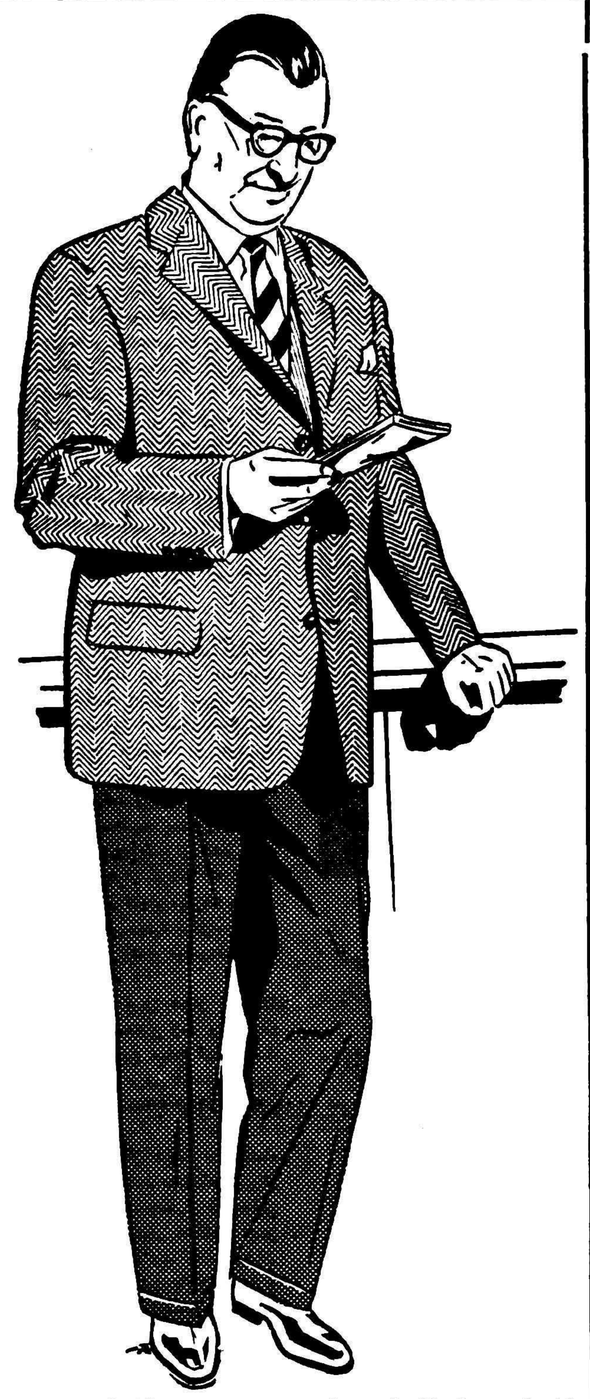

انواع مختلف‌کت اسپورت مردانه‌ازپارچه های عالی برنگهای مختلف پیرایش ـ لاله‌زار

آ ـ ۲۶۱۹۲

آگهی مناقصه

سازمان‌چای‌وزارت‌گمرکات وانحصارات تعداد ده هزار عدد صندوق چوبی برای بسته‌بندی چای را از طریق مناقصه خریداری می نماید.

سپرده شرکت در مناقصه معادل صدی پنج نرخ پیشنهادی میباشد پیشنهادات تا آخر وقت اداری روز چهارشنبه دهم آبان ماه ۱۳۳۷ قبول ودر ساعت ۱۰ صبح روز بعد در محل سازمان چای واقع در خیابان ارفع باز و قرائت خواهد شد. داوطلبان بایستی بسازمان چای‌مراجعه‌ومشخصات مربوطه را دریافت نمایند.

آ ـ ۲۶۲۹۰ — سازمان‌چای

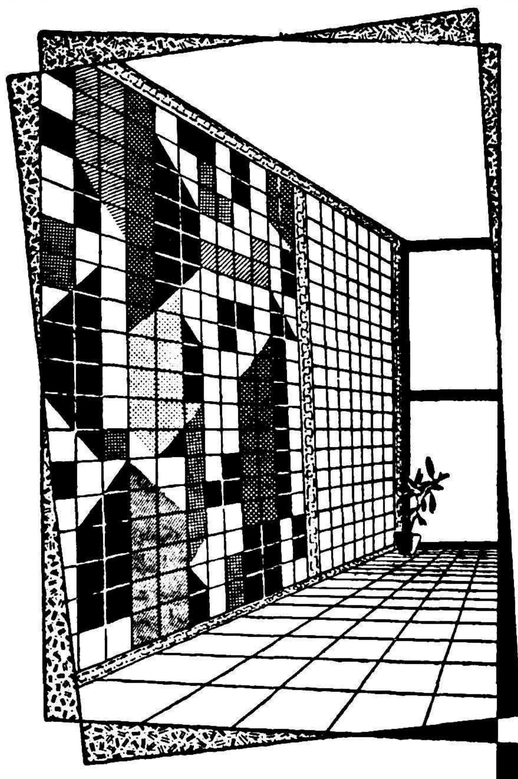

خریداران کاشی در تمام دنیا کاشیهای بویزنبورگ را برسایر کاشیها ترجیح میدهند.

شما هم از ۵۰ سال تجربه کارخانه کاشی سازی بویزنبورگ استفاده نموده وفقط برای ساختمان خود کاشی بویزنبورگ بکار برید.

نماینده انحصاری: فروشگاه سعدی: کوچه مهران ـ تلفن ۳۹۴۱۲

فروش درکلیه مغازه های معتبر لوازم ساختمانی وبهداشتی کرامیک

Bolzenburg

کانون آگهی زیبا

آ ـ ۲۶۱۷۶

A PRODUCT OF THE PARKER PEN COMPANY

نوك عجیب خودکار جدید

پارکر تی بال

عکس نوك منفذدار منحصر پارکر که ۳۰ برابر بزرگ شده

نوك خودکاری که بیش از هر قلم دیگر بشما خدمت میکند

نوك قلم خودکارجدید تی بال منحصرپارکر فوراً شروع بنوشتن میکند وبایك خط تمیز وصاف و یکنواخت تقریباً بدون فشار روی هرسطح عادی تحریری ازقبیل چك ـ کارت ـ عکس برقی اسنادرسمی باکاغذهائی که جوهررا بخودمیکشد وحتی‌روی‌لکه های‌چربی واثر انگشتان بخوبی مینویسد

قیمت جدید ۱۲۰ ریال

دلیل این نوشتن مداوم خودکار پارکر نوك عجیب آنست‌چون باسوراخهای متعددی‌که دارداز‌تمام‌سطح‌آن‌جوهرجریان پیدا میکند وهرآن خودکار تی بال پارکر آماده کاراست وهیچ زحمتی درشروع نوشتن‌که معمولا خودکارهای دیگردارند ندارد برای اینکه در موقع نوشتن کاملا راضی باشید خودکار تی بال پارکررا امتحان نمائید

مخزن بزرگ داخلی تی بال پارکر پنج برابر بادوام‌تر ومدتها بعداز آن‌که خودکارهای دیگرخالی شدند برای شماکار میکند

Parker T-Ball Ballpoint

آ ـ ۲۶۳۳۰

از شهرستانها اطلاع میدهند

خبرنگاران ما

پرداخت وام صنعتی

بنابگزارش خبرنگار ما از یزد در جلسه اخیر شورای اقتصادیزدپرداخت چهار فقره وام کوچك صنعتیبتصویب رسید تابانکملی درباره پرداخت آن اقدام نماید . این واصاجهت ایجاد تعمیرگاه ماشین ، حفریك چاهعمیق ، تکمیل کارگاههای نساجی و تاسیس یك دانشگاه تراش بزرك به مصرف خواهد رسید.

رئیس دانشگاه شیراز درحضور والاحضرت شمس گفت:

هیچکس درطول زندگی خود فارغ‌التحصیل نمیشود

دراتمام ساختمان دانشگاه شیراز شاهنشاه نقش مؤثری داشتند

دستور تسریع درساختمان آموزشگاه بهیاری بزرگترین‌هدیه ایستکه والاحضرت شمس بشیراز مرحمت میکنند

قبلا باستحضار خوانندگان عزیز رسید والاحضرت شاهدخت شمس پهلوی‌باتفاق‌آقای پهلبد همسر خودو هده ای از همراهان در مراسم توزیع گوا هینامه های دانشجویان دانشکده های پزشکی و کشاورزی شرکت کردندوگواهینامه‌های‌دانشجویان بدست والاحضرت شمس توزیع‌گردید. گفته شدکه والاحضرت از آموزشگاه بهیار پرستاری نیزدیدن کردند ودر این مراسم گزارشهائی از طرف آقای دکتر قربان رئیس دانشگاه و دانشکده پز شکی و بانو میمنت دانا رئیس آموزشگاه بهیار پرستاری باستحضار رسید اینك قسمتی از بیانات آقای دکتر قربان وبانو میمنت دانا که در این مراسم ایراد گردیده از نظر خوانندگان عزیز میگذرد.

موسسه دهساله

آقای دکتر قربان درابتدای گزارش خود اظهار داشت بیش از ده سال از عمر دانشکده پزشکی شیراز نمی‌گذرد ودرمدت این ده سال شاهنشاه سه مرتبه این موسسه را بازدید فرموده‌اند. دوازده سال قبل هنگامیکه ساختمان دانشکده پی‌ریزی میشدبرای اولین بار اعلیحضرت بمنظور بازدید بیمارستان سعدی بشیراز تشریف‌فرما شدند وسئوال کردند که این‌پی ریزی بچه منظور انجام میگردد .

هنگامیکه بعرض رسید برای‌ساختمان دانشکده پزشکی اقدام میشودفرمودند چقدر پول دارید ؟

بعرض رسید چهل هزار تومان!!.

شاهنشاه لبخندی زده و سئوال کردند چطور بااین مبلغ میخواهید دانشکده بسازید عرض شد امیدواریم باتوجهات ذات شاهانه اعتبارات لازم تامین شود.

سه سال‌بعد ازآن مجددا شاهنشاه از ساختمان تمام شده دانشکده شیراز بازدید بعمل آوردند واظهار خوشوقتی نمودند درسومین بار هنگامی این موسسه‌را بازدید کردند که ساختمان آزمایشگاههای آن نیز پایان یافته و آماده برای تحصیل دانشجویان بود .

بهترین هدیه

آقای دکتر قربان آنگاه گفت :

در بازدیدی که والاحضرت امروز دوره تحصیلات‌این‌دانشگاه‌را تمام‌کرده‌اید و حاضر برای خدمت بجامعه میباشید باید بدانید که‌در مدت این چند سال ماتوانسته‌ایم فقط کلید گنجینه‌دانش رابشما تقدیم کنیم تابتوانید از این پس‌از خزانه علم ومعرفت استفاده نمائید.

بنابراین تقاضای من ازشما این‌است که‌مطالعه ومبارست درزشته خودرا تاآخر عمر ادامه دهید. بنده سعی کردم از استعمال کلمه فارغ‌التحصیل خودداری‌کنم وحتی نام این جشن رانیز جشن فارغ التحصیلی نگذارم زیرا هیچکس درطول‌زندگی‌خودفارغ‌التحصیل نمیشود وامیدوارم شمانیز در ابتدای زندگی علمی خودموفق‌ومویدباشید.

برنامه فشرده شده

دربازدیدی که والاحضرت شمس از آموزشگاه بهیار پرستاری شیرازبعمل آوردند خانم میمنت دانارئیس‌آموزشگاه مزبور ضمن خیرمقدم بوالاحضرت‌اظهار داشت این آموزشگاه در سال ۱۳۲۴

قبلا باستحضار خوانندگان محترم‌رسیدکه والاحضرت شمس پهلوی ریاست عالیه جمعیت شیر وخورشید سرخ بعد از ظهر روز یکشنبه با هواپیما از شیراز وارد اصفهان شدند وپس از بازدید از تاسیسات شیر وخورشید سرخ اصفهان بتهران مراجعت نمودند .

عکس بالا که در فرودگاه اصفهان‌تهیه شده است آقای سرتیپ مختاری شهردار اصفهان را هنگام عرض خیر مقدم وتقدیم دسته گل به والاحضرت شمس نشان میدهد .

والاحضرت شاهدخت شمس پهلوی درفرودگاه اصفهان

اولین کلنك درمانگاه مبارزه با«سل»

کار ساختمانی درمانگاه شروع شد وبزودی پایان میابد

بطوریکه خبرنگا ر ما از مشهد گزارش میدهد چند روز قبل طی مراسم با شکوهی‌اولین کلنك ساختمان درمانگاه‌مبارزه‌باسل درشهرستان مشهد بزمین زده شد وبلافاصله کار ساختمان آن‌شروع گردید .

دراین مراسم استاندار خراسان باتفاق نایب التولیه آستان و عده زیادی از روسای دوایر دولتی ومحترمین شهر حضور داشتند قرار است هرچه زودتر ساختمان مزبور پایان یافته و مورد استفاده قرار گیرد .

اتهام است

قبلا اطلاع‌داده شد که آقای‌دکتر محمدعلی پایدار رئیس بهداری لارستان ودو نفر ازکارکنان‌بهداری باتهام قتل پیرزنی بازداشت شد اینك آقای دکتر مهدی پایدار برادر رئیس‌بهداری لارستان ضمن شرحی مینویسد قتل پیرزن صاحبخانه برادرم اتهامی است که دشمنان وی باو نسبت‌داده اند و برادرم در این ماجرا بکلی بیگناه میباشد .

یك‌مالك خیر

بهزینه‌خود۲۲ساختمان‌جهت‌کشاورزان‌زلزله‌زده‌ساخته‌است

خبرنگار ما از نهاوند مینویسد فعالیتهای ساختمانی جهت احداث خانه های کشاورزان‌زلزله‌زده نهاوند ادامه دارد وبیش از همه ،کار ساختمان خانه کشاورزان قریه «فرندآباد» ازتوابع نهاوند پیشرفت کرده است .

در این قریه که متعلق به بانو بهجت‌الملوك فرند میباشد فقط کوشکی براثر حدوث زلزله‌جان سپرده ولی اغلب خانه های اهالی ویران گردیده است که هم‌اکنون ساختمان خانه‌های جدیدی‌برای آنان از طرف مالك قریه نزدیك بپایان میباشد آقای علی‌اکبر فرند برای ساختمان ۲۲ باب خانه دد قراء «فرندآباد» و«همین آباد» متعلق بخود ،زمین لازم را بمساحت ۱۴۳۸۰ متر در محلی که مهندسین انتخاب کرده‌اند واگذار نموده وباطرح نقشه خانه برای کشاورزان ساخته است .

برای ساختمان این خانه‌ها آقای فرند هیچگونه کمکی جز تعداد کمی چادر از جمعیت شیروخورشید سرخ نگرفته است وهم‌اکنون برای واگذاری این ساختمانها بکشاورزان‌منتظرانجام تشریفات قانونی میباشد .

تامین نان شهر

سهمیه ماهیانه قند وشکر ۳۰۰ تن افزایش یافته است

یزد

خبرنگار ما از یزد مینویسد در مصاحبه‌ای که بمنظور اطلاع از وضع اداره گمرکات و انحصارات کرمان با آقای یاسری‌سرپرست آن‌اداره،بعمل آمد مشارالیه‌اظهار داشت توزیع قندوشکر در این شهرستان از ۴۰۰ تن در ماه به ۷۰۰ تن افزایش یافته و نرخ قندو شکر آزاد و دولتی هم اکنون تقریبا تفاوتی ندارد .

برای رفاه اهالی سهمیه شکر اغلب مردم تبدیل بقند میگردد و توزیع میشود و معهذا این اداره طی شش ماه اخیر مبلغ شش‌میلیون ریال نسبت بماههای مشابه اضافه درآمد داشته است در مورد غله نیز باید گفت گندم ونان مصرفی یزد تامین است و برای رفاه اهالی از نظر وجود محصولات دخانیات علاوه بر سیگارهای سابق ، محصولات جدید دخانیات نیز در دسترس اهالی گذاشته شده است .

دبیرستان دخترانه بندرشاه افتتاح شد

۹۶۰ هزار ریال هزینهٔ بنای این مدرسه شده است

خبرنگار ماازبندرشاه گزارش میدهد چند روز قبل بنابدعوت قبلی آقای مشایخی مدیر کل فرهنك استان‌دوم جهت‌افتتاح دبیرستان دخترانهٔ سوم اسفند به بندرشاه وارد شد در مراسمی که بمناسبت افتتاح این دبیرستان برگزار گردید گزارشی از وضع ساختمان آن باستحضار رسید و گفته شد که نودو شش هزار تومان هزینهٔ این ساختمان از محل پنج‌در صد سهم فرهنك از درآمد شهرداری پرداخت شده است . وچون آقای نجاری رئیس دبیرستان هدایت تعداد ۲۰ هزار آجر جهت احداث ساختمان‌دبیرستان دخترانهٔ سوم اسفند اهدا کرده بود از مشارالیه قدردانی بعمل آمد، در پایان با قطع نوار سه‌رنك بوسیله مدیر کل فرهنك استان دبیرستان مزبور افتتاح شد .

رئیس جدید گمرك بندرپهلوی گفت:

اسکله گمرك‌بندر پهلوی توسعه‌میابد

ازساختمان باراندازهائیکه نزدیك بپایان‌است استفاده‌خواهدشد

بطوریکه خبرنگار ما از بندر پهلوی گزارش میدهد چندروز قبل آقای‌شکیبا رئیس جدید گمرك بندر پهلوی وارد گردید ومشغول کار شد در مراسم معارفه‌ای که باحضور آقایان تاراکاشوف رئیس بازرگانی‌شوروی‌دربندرپهلوی‌میکائیل‌اف رئیس کشتیرانی شوروی در این‌شهرستان‌وآقای گوریت رئیس ایران‌سوترانس برگزار گردید آقایان‌مزبور بوسیله آقای بزرك‌زاده رئیس امور دریائی گمرك بندر پهلوی برئیس‌جدید گمرك معرفی شدند .

دراین مراسم آقای تاراکاشوف پیرامون حسن روابط وتسریع در انجام امور مربوطه بیاناتی ایراد کرد وآنگاه آقای شکیبا ضمن ایراد بیاناتی اظهار داشت بزودی اسکلهٔ گمرك بندرپهلوی مانندا‌سکلهٔ خرمشهر توسعه خواهد یافت وبارانداز‌هائیکه کار ساختمان آنها درشرف اتمام است مورداستفاده قرار خواهد گرفت .

اهداء لوازم ورزشی

انتظار دارند استادیوم ورزشی نیز احداث گردد

خبرنگار ما ازمحلات‌مینویسد اخیرا ازطرف انجمن تربیت بدنی‌مرکز بااهداء لوازم ورزشی جهت باشگاه انجمن تربیت بدنی محلات موافقت بعمل آمد وآقای سهراب امین عضو هیئت‌مدیره انجمن تربیت بدنی آن شهرستان برای تحویل گرفتن لوازم ورزشی اهدائی بصوب مرکزعزیمت نمود ورز شکاران محلات انتظار دارند مقامات تربیت بدنی مرکز نسبت بساختمان استادیوم ورزشی درآن شهرستان نیز اقدام مقتضی بعمل آورده واعتبار لازم را برای انجام این منظور در اختیار تربیت بدنی محلات قرار دهند .

باتهام اختلاس بازداشت شد

فعلا به پرونده متصدی دفتر دادگاه شاهی رسیدگی‌میشود

چند روز قبل آقای سلیمان رودگری متصدی دفتر دادگاه شاهی طبق قرار آقای انشائیان بازپرس شعبهٔ ۲ دادسرای ساری بازداشت گردید بنا باظهار مقامات مربوطه آقای رودگری باتهام اختلاس از محل فروش تمبر بازداشت شده است فعلا از مبلغ اختلاس مشارالیه اطلاعی‌در دست نیست و مقامات دادسرا پرونده این اختلاس رامورد رسیدگی قرار داده‌اند گزارش بالا را خبرنگار ما از ساری اطلاع داده است .

آموزگارندارند چشم براه اند

بطوریکه خبرنگار مادربنادرجنوب گزارش میدهد آموزشگاه دخترانه بخش اهرم ازتوابع بندر بوشهر فاقد آموزگار مربوطه میباشد وبا اینکه هم اکنون مدتی از سال تحصیلی میگذرد دانش آموزان‌این آموزشگاه سر گردانند انتظار دارند هرچه زودتر آموزگار جهت این آموزشگاه اعزام شود .

خبرنگار ماازنائین گزارش می دهد بااینکه تاکنون چندین بار تقاضای اعزام یك نفر دندانپزشك جهت بهداری نائین‌شده است معهذا تاکنون این تقاضا مورد توجه قرار نگرفته واهالی باتجدید تقاضای خود چشم براه دندانپزشك میباشند

فعالیت نیکوکاران کاشان

یك‌گرمابه دوش ویك زایشگاه مجهز ساخته شد وبشیروخورشید سرخ‌واگذار گردید

در عکس بالا نمای ساختمان نیمه‌تمام زایشگاه اهدائی آقای فقیهی ودر گوشه بالای عکس اهداکننده آن دیده میشود

بنابگزارش خبرنگار ماازکاشان اخیرا آقای‌حاج‌محمدباقر صاحب‌یکی ازنیکوکاران کاشان باصرف هزینه یك میلیون ریال گرمابه‌دوش مدرنی احداث کرده وبشیر وخورشیدسرخ این‌شهرستان واگذار نموده است تادرآمدآن بمصرف کمك ببینوایان برسد چند روز قبل گرمابه مزبور طی مراسمی افتتاح شد همچنین آقای محمود فقیهی نراقی یکی‌دیگر از نیکو کاران این منطقه باصرف مبلغ چهار میلیون ریال زایشگاه مجهزی تا سیس نموده وبشیر و شیروخورشید سرخ نیز باشگاه مزبور را تامین کرده و دراختیار شیرو خورشید کاشان قرار داده‌است اهالی کاشان ضمن قدردانی از اقدامات مفید این دو نیکوکارامیدوارندسایرنیکوکاران شهر نیز باانجام اقدامات مفید دیگری باین دومرد نوعپرور تاسی جویند .

خلاصهٔ اخبار آذربایجان

تبریز ـ بمنظور بالابردن سطح معلومات مربیان‌سازمان جوانان‌شیرو خورشید سرخ تبریز ،کلاسهائی درتبریز تشکیل شده‌است .

بوکان ـ اتومبیل جیپ شماره۷۰۲ حامل عروس وداماد وهشت‌نفر همراهان آنان بعلت سرعت زیاد واژگون شد . مجروحین دربیمارستان شیروخورشید بوکان تحت معالجه قرار گرفتند .

میاندوآب ـ خیابانهای‌میاندوآب که‌اخیرا خراب وناهموار شده‌بود ،از طرف اداره راه شوسه میاندوآب تعمیر وتسطیح شد .

بوکان ـ گندم دربوکان‌هرکیلو ۴ر۴ ریال است ولی‌نان‌هرکیلو ۷ریال بفروش میرسد مردم تقاضای رسیدگی دارند .

تصحیح

قبلا اطلاع داده شد که رئیس پستو تلگراف فومنات اینك‌خبرنگار ماازبازنشسته شد اینك‌خبرنگار ماازبازنشسته شد اینك‌خبرنگار ماازبازنشسته شد

مهمان نیمه‌شب!

نصرت یك‌بطری «شربت» ازجیب خوددرآورد وساعتی بعد..

نصرت‌اله مهمان نیمه‌شب

مامورین اداره آگاهی‌دیروزسارق زبردستی راکه باطرح نقشه جدیدی چند روز قبل لباسهای یك مغازه لباسشوئی را دزدیده بود دستگیر کردند.

چگونگی آنکه: چند شب قبل هنگامکیه قاسم یکی‌از کارگران لباسشوئی خیام واقع در خیابان‌خیام در مغازه را بسته و بخواب رفته بود ناگهان نیمه‌های شب متوجه‌شدکه شخصی در مغازه را میکوبد. قاسم با نگرانی در را باز کرد و مشاهده نمود جوانی با قیافه پریشان کنار در مغازه ایستاده است. این جوان پس‌از مشاهده قاسم ازاو درخواست کرد که اجازه دهد شب را درمغازه لباسشوئی بخوابد. شاگرد مغازه ابتدا باین التماسها توجه نکرد و عذر این جوان که خودرا نصرت‌اله مینامید خواست ولی نصرت‌اله‌شروع بگریه و زاری کردوباین ترتیب موفق شد رضایت قاسم را برای خوابیدن در مغازه جلب کند.

شربت مخصوص!

میهمان نیمه شب پس‌از اظهار تشکر فراوان داخل مغازه شد و پس‌از چند دقیقه یك بطری پر از جیب‌خود بیرون آورد و بقاسم گفت: چون امشب بمن رحم کردی و مرا در مغازه راه دادی این بطری‌شربت را بافتخار تو با هم خواهیم خورد.

قاسم چند لیوان از این «شربت» خورد وهنگامیکه آخرین‌قطره‌شربت تمام شدقاسم ازحال طبیعی خارج شده‌و بخواب‌رفته بود. در این‌موقع نصرت‌اله همکار خودرا که‌در خارج مغازه منتظر نتیجه اقدامات‌دوستش بود بداخل مغازه آورد وبا کمك او مقدار زیادی البسه مردم را بسرقت برد.

در جستجوی سارق

روز بعد موضوع باطلاع اداره آگاهی رسید وبدستور رئیس‌اداره مزبور پرونده امر جهت رسیدگی‌و دستگیری سارقین به آقای هوشیار رئیس شعبه هشتم محول گردید و معلوم شد شربتی که نصرت‌اله به شاگرد مغازه لباسشوئی خورانده شراب بوده است. رئیس شعبه با کمك آقای‌قاضی‌نور یکی‌ازکارمندان شعبه هشتم پس‌از بازدید از محل وبدست‌آوردن مشخصات نصرت‌اله به تعقیب وی پرداخته و پس‌از ۲۴ ساعت اورا در یکی‌از خانه های بخش بیست دستگیر ساختند.

نصرت‌اله ابتدا منکر سرقت بود ولی هنگامیکه باقاسم کارگر لباس شوئی مواجه داده شد ناچار باعتراف گردید و خریداران اموال مسروقه رامعرفی کرد وباقرارقانونی‌بازداشت وبزندان منتقل گردید.

جنازه‌ای در خیابان بلور سازی

صبح امروز مامورین کلانتری۲۳ جنازه نوزادی را در حوالی خیابان بلور سازی کشف کردند بلافاصله جریان بوسیله آقای ستوان ناظم‌پور باداره پزشکی قانونی اطلاع داده شد قسمتی از بدن این نوزاد به وسیله سك متلاشی وخورده شده بود پس از معاینه در اداره پزشکی قانونی جواز دفن صادر گردید.

بازهم تصادف بااتومبیل.

عصر دیروزشخصی بنام‌نصرت‌اله افشارفرزند اسداله که‌در حوالی کلانتری ۱۱ براثر تصادف با اتومبیل مجروح شده‌بود بوسیله پزشك قانونی مورد معاینه قرار گرفت.

حوادث گوناگون

از بابل برای زیارت بتهران آمد ولی

درتهران پولش‌رازدند وسرانجام‌بتیمارستان‌تحویلش‌دادند!

عصر دیروز آقای سروان‌متین خسروی معاون انتظامی کلانتری ۵درحین عبور ازخیابان‌شوش متوجه شد که‌دونفر ازسارقین سابقه‌دار زن چهل‌ساله‌ای‌را تعقیب میکنند. معاون انتظامی بامشاهده سارقین بطوریکه دیده نشود عملیات آنها را تحت‌نظر گرفت. هنوزچندلحظه ازاین جریان نگذشته‌بود که‌یکی ازاین دونفر به‌پیرزن مزبورنزدیك شده ودریك موقعیت مناسب‌دست درگردن زن‌مزبورانداخته‌وکیسه‌ای را ازگردن وی‌باز کرده وبسرعت دور شدند.

افسر مزبور که‌ناظر این جریان بود بلافاصله درصدد دستگیری آنها برآمد ولی‌سارقین که متوجه وی شده‌بودند پابفرار گذاشتندو چون آقای سروان متین‌رادرتعقیب خود دیدند در یکی ازکوچه های خیابان شوش کیسه‌رابزمین انداخته ومتواری شدند. افسر مزبوربلافاصله کیسه‌ای‌را که‌بزمین انداخته‌بودند برداشته وباتفاق پیرزن مزبوربه کلانتری ۵برد. درکلانتری بعداز بازرسی کیسه مبلغ۲۳۱۰۰ ریال پول درآن بدست آمد.

پیرزن خودرا شهربانودخت‌سرائی فرزند علی معرفی کرد واظهار میداشت‌که دیروز ازبابل برای زیارت کربلا بتهران آمده است وبرای خوردن چائی وکشیدن‌قلیان بیکی‌ازقهوه‌خانه‌های حوالی میدان راه آهن رفته وپس‌ازخوردن چائی وکشیدن قلیان مبلغ صدریال‌به قهوه‌چی داده وبیرون آمده‌است. بعدازبازجوئی‌بیشتر باتوجه‌باظهارات این زن چون‌احتمال داده‌شد وی باختلال حواس مبتلاست‌بلافاصله بعداز صورت‌مجلس باپرونده‌تحویل دادسرا گردید وچون مسلم‌شدکه پیرزن مزبور دچار اختلال حواس است به‌تیمارستان فرستاده شد و پولهای وی تحویل اداره‌سرپرستی وزارت دادگستری گردید.

این بارزنی مزاحم مردی شده!!

عصر دیروز پرونده‌ای از طریق کلانتری۲۳ برای‌رسیدگی‌بدادسرای تهران فرستاده شد. ماجرای این پرونده بقراری که خبرنگار ما تحقیق کرده بدینقرار است:

دیروز عصر جوان‌طوافی بنام علی‌فرزند ولی شهرت هادی نژاد به کلانتری ۲۳شکایت کرد که‌زن جوانی بنام زری فرزند حسن مزاحمت اورا فراهم کرده است.

شاکی مدعی بود که این‌زن همه روزه مزاحم کسب و کار او می باشد وروز قبل بدنبال این مزاحمت بسراغ وی‌آمده وچندعدد خیار از چرخ او برداشته وحاضر نشده بهای آنرا بپردازد. علی میگفت: چون دارای زن‌و فرزند میباشم میترسم مراجعه این زن بمن موجب مشکوك شدن زنم بمن وایجاد اشکالات‌بعدی گردد. پرونده امر بوسیله آقای ستوان ذکائی تکمیل وبرای رسیدگی بدادسرا ی‌تهران فرستاده‌شد.

بازویش ضعیف بود!

بعداز ظهردیروز هنگامی که بانو زهرا سعیدی کارمند دولت‌ازمحل کارش بخانه مراجعت میکرد در خیابان بیست متری ناگهان پاره‌آجری بر کمرش اصابت کرده واورا بسختی مجروح کرد. مجروح وضارب که بانو بتول نامداشت همراه پاره آجر بوسیله پاسبان پاس خیابان مزبور بکلانتری هدایت شدند در کلانتری پس‌از بازجوئی کوتاهی خانم سعیدی به بیمارستان رازی اعزام گردید وپزشکان یك ماه درمان برای وی تعیین کردند. آقای سروان مشرفی در کلانتری از بتول بازجوئی کرد. وی‌اظهار داشت: من پاره آجررا بطرف پسرم انداخته بودم ولی چون بازویم ضعیف بود پاره آجر بخطا رفت وبه کمر این خانم اصابت کرد. پرونده پس‌از تنظیم همراه بانو بتول بداد سراارسال شد.

شیره کشخانه‌ای درکنار رودخانه

دیروز معاون کلانتری تجریش باتفاق‌افسر انتظامی کلانتری وچند نفر مامور شیره کشخانه ای‌را واقع در کنار رود خانه مقصود بك کشف نمودند. وضمن تجسس یکدستگاه نگاری امقداری شیره بدست‌آوردند. دراین شیره کشخانه چهار نفر مشغول کشیدن شیره بودند که‌باصاحب شیره کشخانه بنام اسمعیل دستگیر شدند وتحویل اداره منع کشت خشخاش گردیدند.

همچنین مامورین کلانتری ۱۴ در حوالی خیابان همایون منزل شخصی بنام حسین کاهی را مورد بازرسی قرار دادند وپس‌از بدست آوردن مقادیری شیره وتریاك ولوازم استعمال افیون حسین کاهی وشخصی بنام علی سبزواری راکه دائر کننده این محل بود دستگیر کردند. متهمین وسیله آقای سروان خطیبی معاون کلانتری بدادسرا فرستاده شدند.

دو برادر یکدیگر را «لو» دادند

عصر دیروز دوشیره‌خانه که‌درخیابان حاج‌عبدالمحمود مقابل‌یکدیگر قرار گرفته ومتعلق به‌دوبرادر بنام عزت‌اله واسداله تراب بود بوسیله آقای ستوان یکم خرازی وچند نفر ازمامورین دیگر کشف وسیزده نفر مشتریان ودائرکنندگان آنها ازطریق کلانتری ۲۰بدادسراتسلیم شدند.

بقرار اطلاع علت‌کشف شیره‌خانه مزبور حسادت دوبرادر بوده‌است که‌هریك رمز ورود بشیره کشخانه های یکدیگررا نزد مامورین‌افشا کرده‌بودند.

پای دزد دردست صاحبخانه!

سارقی که پایش بدست صاحبخانه افتاد!

بعدازظهر دیروز بانوعزت‌زنگنه جهت خرید ازمنزل خود واقع در بازار عباس‌آباد (بازارچه حاجی قاسم) خارج‌شده ودرمنزل راقفل کرد ولی‌هنگام مراجعت متوجه‌شد که‌درحیاط بازشده وقفل‌آن‌کنده شده‌است. ازاینرو باعجله خودرا بداخل منزل رسانیده مشاهده‌کرد شخصی ازیکی‌ازاطاقها بیرون‌آمده وقصد فرار دارد بانوزنگنه که‌با مشاهده این‌شخص ازورود سارقی بمنزل خودمطلع شده بود شروع بدادوفریاد کرده ومحکم‌پای‌سارق راگرفت ومانع ازفرار وی‌شدپس ازچنددقیقه همسایگان رسیده سارق رادستگیر وبکلانتری ۸ تحویل دادند.

در بازرسی بدنی‌از سارق‌که خود رانصرت‌اله عاصمی فرزند مختار معرفی‌میکرد یك‌دیلم کوچك‌آهنی یك‌چاقو وچندعدد کلید بدست‌آمد که‌ضمیمه پرونده شدصبح امروز سارق باپرونده امربوسیله آقای ستوان قبادیان به‌اداره آگاهی اعزام گردید.

جوان ۱۵ ساله‌ای قربانی تصادف شد

دیروز کامیونهای شماره ۲۵۲۸ برانندگی رضا فرشچی و۱۰۳۸۹ برانندگی مهدی نام درخیابان بولوار کرج بامحصل ۱۵ساله‌ای بنام جلال رمزی فرزند ابوالفضل تصادف ووی‌را بسختی مجروح کردند. رانندگان بوسیله مامورین کلانتری ۱۷ جلب‌شدند ودانش‌آموزمصدوم نیز بوسیله مامورین روانه بیمارستان گردید ولی بعلت شدت جراحات قبل‌از بستری شدن درمیان راه درگذشت. جنازه این جوان وسیله آقای دکتر سلطانی پزشك‌قانونی مورد معاینه قرار گرفت وجواز دفن صادرگردید. پرونده‌امر بوسیله آقای ستوان سیدآبادی تکمیل وهمراه رانندگان بدادسرا فرستاده‌شد.

polyrey

مژده به مبل‌سازان

روکشهای پلاستیکی پلی‌ری ساخت‌فرانسه جهت روکش انواع میز و مبل و قفسه آشپزخانه وارد شد به ارزان ترین قیمت میتوانید از

نماینده انحصاری شرکت سهامی میشن تهران

سبزه میدان تلفن ۲۷۸۳۳ - ۲۴۴۳۸ خریداری فرمائید.

۱-۸ آ-۱۷۱۱۳

کارخانه صنعتی امید

MANFACTURED AT OMID FACTORY MADE IN IRAN — محصول کارخانه صنعتی امید

بزودی بخاری جدیدی‌که درعین حال چراغ خوراك‌پزی نیز میباشد. جهت استفاده عموم عرضه میکند

بخاری امید: باشعله آبی میسوزد.

بخاری امید: ارزان ومقرون بصرفه است.

بخاری امید: هم بخاری، هم چراغ خوراك‌پزی است

بخاری امید: بسیارمحکم وزیبا ساخته شده است.

نشانی: تهران- خیابان‌ری- دوراه مهندس- تلفن:۵۲۳۸۳

۱-۳ آ-۲۵۳۴۴

DANISH LURPAK BUTTER

DANISH BUTTER

دانیش باتر

یا بهترین ولذیذترین کره خالص دانمارکی برای بچه‌ها و بزرگسالان فروش درکلیه اغذیه فروشیها.

آگهی مناقصه شماره ۳۷ر۲۲

وزارت راه خرید قالب های فلزی بشرح زیررا:

قالب لوله بقطر ۶۰ سانتیمتر ۴۰عدد

« « « ۸۰ « ۴۰

« « « ۱۰۰ « ۴۰

طبق نقشه ومشخصات و نمونه موجود بمناقصه میگذارد داوطلبان میتوانند باپرداخت مبلغ ۱۰۰ ریال اسناد و مشخصات را از قسمت قرار دادهای کل‌راه واقع درمیدان فردوسی دریافت و پیشنهادات خود را تاساعت ۱۰½ صبح روز سه‌شنبه ۶ آبان بدفتر کل‌راه تسلیم نمایند پیشنهادات درساعت ۱۱ همان روز باز وقرائت خواهد شد.

اداره کل راه

۱-۲ آ-۲۶۲۹۲

نام نویسی

داوطلبان تحصیل کشاورزی

درآلمان غربی

پیرو آگهی مورخ هفدهم مهرماه جاری بدینوسیله باطلاع عموم میرساندکه از روز پنجشنبه اول تادوشنبه دوازدهم آبانماه **همه روزه (حتی درایام تعطیل) ازساعت ۵ تا۹بعداز ظهر** درشعبه مؤسسه فرهنگی اینجانب واقع در **دبیرستان تمدن خیابان نادری- کوچه شیروانی** نام نویسی داوطلبان تحصیل کشاورزی درآلمان غربی انجام میگیرد.

درموقع نام نویسی بایستی داوطلبان تعهدنامه‌های‌مربوطه راکه قبلا دریافت نموده واولیای آنان ونیز شخصا امضاء کرده‌اند بانضمام یك برك رونوشت شناسنامه- دو قطعه عکس ۶ × ۴ و۵۰ ریال وجه بمتصدیان مربوط تحویل داده **وشخصا بکلیه سئوالاتی‌که** میشود درنهایت دقت و صحت پاسخ بدهند.

مهندس معتضدی

۱-۲ آ-۱۷۴۹۵

کارخانه اسفالت میلارز

۵ تن و۱۲ تن

یکدستگاه موجود وحاضر بتحویل

تهران اروپ - میدان فردوسی

۱-۵ آ-۲۵۰۲۰

انجمن ایران‌وفرانسه

تئودنیل لسوآلخ روز پنجشنبه ۲۳ اکتبر ساعت ۸ بعدازظهر پانتومیم

رادرانجمن ایران و فرانسه بمعرض نمایش درخواهند آورد برای خرید بلیط به‌انجمن ایران وفرانسه مراجعه فرمائید.

پنجشنبه ۲۳ اکتبر درساعت ۵بعدازظهر نمایش مخصوصی برای دانشجویان ترتیب داده شده است.

۱-۳ آ-۲۶۴۰۰

شرکت میثاق بامسئولیت محدود

باطلاع افایان محترم بازرگانان وشرکتها میرساند برای انجام تشریفات گمرکی ترخیص وصدور کالاهای صادراتی ووارداتی خود وهرگونه توضیحات دیگر درطهران سرای بوعلی طبقه دوم شماره ۵۱ مراجعه فرمائید.

۱-۱۰ آ-۲۵۱۸۰

یك عمر تختخواب

تختخوابهای انگلیسی و نو

۱-۱۰ تهران اروپ میدان فردوسی آ-۲۴۸۷۴

تجدید انتخابات یوسف آباد غربی

براثر وصول اعتراض نسبت انتخابات انجمن محلی یوسف‌آباد غربی. منتخبین باکثریت آراء مستعفی و تجدید انتخابات را لازم دانستند. لذاخواهشمنداست جهت انتخاب اعضای انجمن روز جمعه ۹آبان ساعت ۵ تا۷ بعدازظهر درمنزل آقای خوئی حضور بهمرسانند.

منشی انجمن - مرتضوی.

۱-۳ آ-۱۷۴۶۱

آگهی مناقصه شماره ۶۱۷۵

اداره حسابداریکل انتشارات و رادیو ۵قلم ساعت ولوازم مربوطه مورد نیاز خودرا ازطریق مناقصه خریداری مینماید داوطلبان شرکت درمناقصه میتوانند تا آخروقت اداری روزپنجشنبه پانزدهم آبانماه۱۳۳۷ جهت دریافت شرایط ومشخصات آگهی مناقصه مذکور بدایره دفتر این اداره واقع درمیدان ارك اداره‌کل انتشارات ورادیو مراجعه‌فرمایند

رئیس اداره حسابداریکل انتشارات. حاج ندیمی

۱-۲ آ- ۲۶۳۶۴

لوازم شوفاژ

دیگهای چدنی- سوخت پاش- الکتروپمپ - عایق‌پشم شیشه‌ای- رادیاتور باکلیه وسائل لازمه ببهای مناسب به فروش میرسد.

شرکت سهامی اسپید - خیابان شاه - چهارراه بهرامی شماره (۹۰۳) تلفن ۴۶۲۰۶ آ-۱۶۷۴۵ ۱-۵

دکتر جمال‌الدین نوربخش

متخصص دربهداشت وبیماریهای کودکان

ازدانشگاه پاریس

معتادین به الکل، تریاك، مرفین، کوکائین وهروئین را باآخرین متد درمدت‌کوتاهی بدون هیچگونه عارضه درمان مینماید

نشانی خیابان شاهرضا چهارراه پهلوی

پذیرائی ۴ تا۸ بعدازظهر تلفن مطب ۶۵۵۵۷

تلفن منزل ۴۴۷۸۹ (۱)

آگهی معالجه مجانی حیوانات بیمار

کلینیك دانشکده دامپزشکی واقع درخیابان کاخ شمالی همه‌روزه غیراز ایام تعطیل وپنجشنبه‌ها از ساعت ۸ تا۱۱صبح واز ساعت۵ر۱۴تا ۱۷بعدازظهر باز وبرای پذیرائی حیوانات بیمار آماده میباشد.

کلیه معاینات وعملیات جراحی مجانا صورت میگیرد.

۱-۳ آ-۲۶۳۶۰

Optalidon

اپطالیدن ساندوز محصول سویس

آگهی مناقصه شماره ۳۷ر۲۰

وزارت راه تکمیل ساختمان راه‌فیروزآباد هرو را بمناقصه‌میگذارد داوطلبان میتوانند ازتاریخ ۵ر۸ر۳۷ تا روز ۱۹ر۸ر۳۷ باداره‌کل راه واقع درمیدان فردوسی مراجعه ودرخواست خودرا تسلیم واز تاریخ ۱ر۹ر۳۷ تا آخر وقت اداری ۵ر۹ر۳۷ باپرداخت مبلغ پانصد ریال اسناد مناقصه را دریافت دارند کمیسیون مناقصه درهمان روزپنجشنبه ۶ر۹ر۳۷ ساعت یازده صبح تشکیل ونتیجه را تعیین خواهد نمود پیشنهادات باید تاساعت ۱۰½صبح روز مزبور بدفتر کل‌راه برسد.

۱-۲ آ-۲۶۳۷۲ اداره‌کل راه

آگهی دانشکده ادبیات

نتیجه امتحانات ورودی موسسه‌زبانهای‌خارجی در رشته های(انگلیسی- فرانسه -روسی -آلمانی -عربی)روز چهارشنبه ۳۰ر۷ر۳۷ ساعت ۳ بعد از ظهر در محل دانشکده ادبیات اعلام میشود.

قبول‌شدگان باید منتها تاآخر وقت روز شنبه ۳ر۸ر۳۷ ازساعت ۴ تا ۷ بعد از ظهر جهت ثبت نام بدفتر دانشکده مراجعه نمایند.

مدارك ثبت نام

۱- عین‌مدرك تحصیلی ویا ارزش تحصیلی از وزارت فرهنك

۲- عکس ۴×۶ ۴قطعه

۳- برك حسابداری

۴- رونوشت شناسنامه ۲برك

کلیه کلاسهای موسسه برای محصلین قدیم وجدید بشرح زیر دائر خواهد بود.

۱- زبانهای فرانسه -روسی- آلمانی -عربی- ایتالیائی- روز پنجشنبه اول آبان ساعت ۵ر۴ عصر

۲- زبان انگلیسی روز دوشنبه پنجم آبان ساعت ۵ر۴ عصر

۱-۲ آ-۲۶۳۶۸ اداره دفتر دانشکده ادبیات

Quaker
استراحت کامل
باحرارت مطبوع بخاریهای کواکر
میسراست کواکر ساخت آمریکا
شعله آبی وپخش حرارت ازمزایای بخاری کواکر است
نماینده انحصاری: شرکت سهامی شبدیز- خیابان سعدی- تلفن ۳۶۸۰۵

آ-۲۶۴۴۰

هفته‌دیگر ازمیان دودسفید پاپ آینده ظاهر میشود

اگرنتیجه رای‌کاردینالهای محبوس درمورد پاپ آینده مو فقیت‌آمیز نباشد آراء را بایك مشت کاه تر میسوزانند

۴۷۰ میلیون مسیحی کاتولیك منتظر تصمیم مجمع کاردینالها در مورد پاپ آینده هستند .

هفته آینده کاردینالهای جهان در واتیکان در کلیسای «سیکستین»جمع میشوند و محرمانه رای میدهند . تعداد کاردینالها هفتاد تن است ولی فعلا ۵۵نفر بیش نیستند زیرا ۱۵ نفر آنها فوت کردند و پاپ‌پی دوازدهم‌جانشینان آنها را معلوم نکرد .

دودکش کوچکی روی بام کلیسای سیکستین نصب می شود . اعلام‌نتیجه انتخابات بومنینی که در خارج کاخ منتظر نتیجه هستند بوسیله دود سیاه و سفید معلوم می گردد . اگر دود سیاه از دودکش بیرون آمد ، دلیل آنستکه انتخابات موفقیت آمیز نبوده و باید تجدید شود . ولی دود سفید نشانه اینست که یکی از کاندیداها دو سوم آراء باضافه یك رای‌رابدست آورده .

فقط بایك قوطی لوله‌ای

هزاران نفر از کاتولیك‌ها در میدان سن‌پیر جمع‌می شوند و چشم خودرا بدودکش می‌دوزند و در انتظار خروج دود سفید می نشینند .

احتیاطات شدیدی بعمل می آید تا مذاکرات مجمع کاردینالها بصورت محرمانه صورت‌بگیرد . کلیسای‌کوچك را خلوت میکنند وکلیه اطاقهای‌اطراف

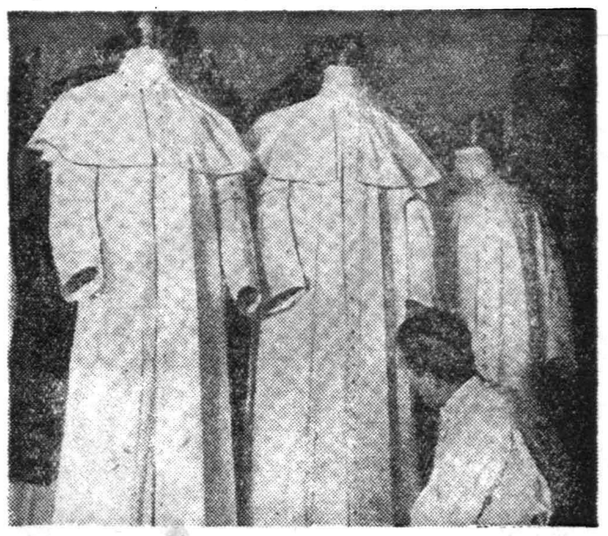

رداهای بلند، متوسط وکوتاه آماده برای پاپ آینده بهراندازه‌باشد

آنرا با دقت و احتیاط تمام یامیخکوب میکنند یاباآجروگچ دیوار کشی می نمایند . در اثنای تشکیل جلسه کاردینالها بمنظور انتخاب پاپ جدید ارتباط آنها با دنیای خارج کاملاقطع میشود . یگانه وسیله ارتباط مجمع با خارج یك قوطی لوله‌ای است که هنگام وقوع حوادث مهم مطلب راروی کاغذی‌مینویسندوکاغذراداخل‌قوطی‌لوله‌ای گذاشته و از سوراخی که بخارج سرازیر است بیرون می اندازند .

کسانی‌که بکارهای‌کاردینالهارسیدگی میکنند و پزشکان‌وسایرین‌که‌وجودشان ضروری است ، قسم یاد می کنند که کوچکترین خبری را برای دیگران نقل نکنند .

سه نفر از کاردینالها برای نظارت در امر انتخابات معین می شوند .

بهریك از کاردینالها ورقه‌کوچکی میدهند تا روی آن اسم کسی را که برای پاپ شدن در نظر دارد،بنویسد.

با کاه تر میسوزانند

سپس کاردینالها برحسب درجه مقام ، یکی پس از دیگری بطرف محراب کلیسا میروند . در محراب جام زرین بزرگی گذاشته اند که ورقه های رای در آن باید ریخته‌شود. هر یك از کاردینالها در محراب‌کلیسا زانو میزند و در حالیکه ورقه رای‌را بالای سرخود در میان دو انگشت گرفته با صدای بلند بشرح‌زیر قسم یاد میکند :

«مولای خود حضرت مسیح‌را که روزی مرا مورد بازخواست قرارخواهد داد ، گواه می گیرم که کسی‌راانتخاب می‌کنم که بعقیده من بهترین کسی است که میتواند برطبق مشیت الهی قدم بردارد .»

سپس ورقه رای را داخل جام زرین می اندازد .

از سه نفر کاردینال های ناظر یکی ورقه را بیرون می آورد و بازمی کند ، دونفر دیگر آنرا با صدای بلند میخوانند .

اوراق کوچك رای سپس باسوزن نقره‌ای و نخ طلائی بهم دوخته می شوند . اگر نتیجه رای قرین موفقیت نباشد اوراق مزبور را در گوشه کلیسا با مقداری کاه تر می‌سوزانند تا دود سیاه از دهانه دودکش‌بخلق‌الله که در خارج جمع‌شده اند اعلام کند

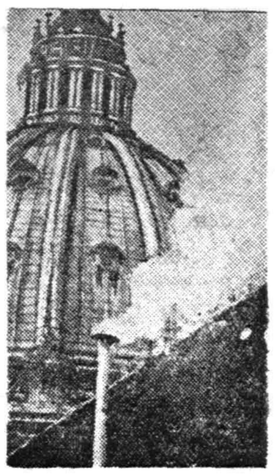

دود سفید بعلامت انتخاب پاپ

مهر مجسمه کاردینالها

که انتخابات باید تجدید شود . ولی‌در صورتی که انتخابات توام با موفقیت باشد اوراق رای به تنهائی سوزانده میشود ودود سفیدی از دهانه‌دودکش خارج میگردد یعنی پاپ جدید انتخاب شد .

فقط در این موقع است که در های کلیسا باز میشود .

کاردینالها دور پاپ جدید جمع میشوند و ارشد آنها بزبان لاتین از او میپرسد : آیا انتخاب خود را که برطبق اصول کلیسا صورت گرفته، قبول داری ؟

وی پاسخ میدهد قبول دارم . سپس از تخت پایی با لامیرود .سابقا جلسات شورای کاردینالها برای انتخاب پاپ‌جدیدهفته‌هاوماهها‌بطول‌می انجامید . بعدا برای اینکه از مماطله جلوگیری شود مقرر گردید که کاردینالها تا وقتی تصمیم نگرفته‌اند حق خروج از جلسه راندا‌شته باشند ودر طول مدت اخذ رای نیز فقط‌اندکی آب و نان جو بآنها داده میشود تا هرچه زودتر توافق کنند .

افکارعمومی اسباب‌زحمت عدالت شده

مردی‌که نگهبانی‌راکشته بخاطرزن وفرزندانش ازطرف‌افکارعمومی‌بخشیده شده‌است

اخیرا چکی به مبلغ یکهزارلیره استرلینك ازطرف آقای آلبرت‌پیکارد میلیونر هشتاد و پنجساله انگلیسی به ریتامك‌لین بیست ودو ساله داده شد.

جریانی که منجر به پرداخت این چك گشت طولانی است.

دونالد فوربس‌یك‌جوان اسکاتلندی که‌همسر بانو ریتا مك لین می‌باشد از او یك دختر سه ساله ویك دختر هشت ماهه دارد.

این جوان دراثر مستی طی نزاعی یك‌نگهبان شبگرد راکشت ودادگاه انگلیس اورا محکوم به اعدام نمود فوربس را به سلول مخصوص اعدامیها منتقل ساختند تا بقتل‌برسد

البته از روز وقوع جنایت تاامروز مدت زیادی طول کشیده وفوربس از آن‌روز در زندان بسر میبرد.

آلبرت پیکارد میلیونر که از اشخاص صاحب نفوذ گلاسکو نیز می‌باشد دلش بحال این زن جوان وفرزندان او سوخت وبقول خودش: «وقتی درروزنامه خواندم که این جوان را دادگاه به اعدام محکوم

دونالد فوربس‌ازفکربدبختی خانواده‌کوچك‌خودتوان حرکت ندارد. پلیسها مجبورشدند زیربازوی اورا بگیرند

ریتامك‌لین پس ازدیدارشوهرش

روزنامه‌ها ومردم‌متنفذ مرتبادادگاه راتحت فشار گذاشتند وفعلا امید زیادی میرود که فوربس از اعدام رهائی‌یابد.

زیرا دادگاه‌فعلااعدام‌اورا مسکوت گذاشته است.

میکند واورا بدار خواهند آویخت بسیار ناراحت شدم وبرای اینکه‌بعد از او سرنوشت شوم به سراغ زن و فرزندانش نیاید تصمیم گرفتم به ایشان کمك مالی نمایم ودر صورت امکان اورا نیز ازاعدام نجات دهم.»

این شخص مشغول اقدام برای اقناع دادگاه شدوضمنا این پول را برای‌خانواده فوربس فرستاد.

انتشار این خبر که میخواهند شوهر جوان را به دار بیاویزند وزن جوان ودو کودك‌خردسال‌رابی‌سرپرست سازند هیجان عظیمی‌در افکارعمومی انگلستان وبخصوص‌اسکاتلند فراهم ساخت.

۱۰۰ میلیون فرانك هزینهٔ تعمیر ورسای !

پاریس - آسوشیتد پرس ورسای درنزدیك پاریس که‌مهمترین کاخ تاریخی اینکشور میباشد با صرف ۱۰۰ میلیون فرانك دوباره تعمیر شده است .تعمیر ساختمانهای متعدد کاخ ورسای از چندی قبل باکمك برادران امریکائی راکفلرآغاز گردید و اخیرا پایان یافت .پس از جنك دوم جهانی احتمال کلی میرفت که قسمتهای مختلف‌کاخ ورسای بعلت خرابی سقف ویران گردد .ولی از طرف دیگر تعمیر این کاخ عظیم احتیاج ببودجه هنگفتی که‌بآن اشاره شده داشت وفرانسه که اغلب بابحران مالی مواجه بود از عهده تامین آن برنمیآمد تااینکه در دسامبر ۱۹۵۳ برادران راکفلر متقبل هزینه مرمت آن گردیدند .

تجلیل ازچرچیل

لندن - آسوشیتدپرس - بطوریکه در لندن اعلام شده سر وینستون چرچیل نخست وزیر اسبق انگلستان درماه آینده بپاریس خواهدرفت و باژنرال دوگل نخست وزیر فرانسه ملاقات بعمل خواهد آورد.

چرچیل ودوگل دونفر از رهبران زمان جنك جنك دوم‌جهانی هستند وژنرال دوگل‌بمناسبت خدماتی که چرچیل برای‌رهائی و نجات فرانسه از آلمان‌نازی انجام داده یك مدال صلیب نجات بوی اعطاء خواهدکرد.

این‌مدال که‌از طرف‌خودژنرال دوگل ابداع شده عالیترین مدال فرانسه است‌که‌بشخصیت های خارجی میتوان اعطاء کرد.

پرزیدنت روزولت رئیس جمهوری فقیدآمریکا وسلطان محمدپنجم پادشاه مراکش‌تنها شخصیت‌هائی هستند که‌مدال صلیب نجات به‌آنها اعطاءشده است .

مسابقات پیانو

ورچلی - ایتالیا - آسوشیتدپرس مسابقات بین‌المللی پیانوی ویوتی در ورچلی پایان یافت . در سال جاری پیانیست. های ۲۰ کشور در این مسابقات که هشت روز ادامه داشت شرکت کردند ولی جایزه اول به کسی اعطاء نگردید . جایزه دوم بمبلغ ۱۰۰ هزار لیره به پیانیست جوان فرانسوی بنام کلورت برنارد که ۲۷ سال دارد و جایزه سوم به ایوان دوان پیانیست مکزیکی اعطاء گردید . ضمنا باندره داراس پیانیست مصری که اهل پرت‌سعید میباشد و ۲۰ سال دارد یك مدال طلا داده شد .

موشها ۷ میلیون لیره اسکناس را یکشبه جویدند !!!

رم - آسوشیتدپرس- اخیرا واقعه جالب توجهی دررم اتفاق افتاده وموشها ۷ میلیون لیر ایتالیائی (معادل ۱۰ هزار دلار)اسکناس رادریك شب جویده‌اند. شرح قضیه ازاینقرار است که یکی‌از تجارناحیه فرارا نزدیك بولونی یکشب مبلغ ۷میلیون لیر اسکناس‌راکه قراربود صبح ببانك بسپارد با احتیاط تمام درته کشوی میزبزرك جامیدهد وپس‌از قفل کردن کشوی مزبور باخیال راحت بخواب میرود. تاجر مزبور صبح پس‌از صرف‌ناشتائی وپوشیدن لباس‌باوقار وطمانیه مخصوص بسوی کشوی محتوی اسکناسها میرودوپس ازبازکردن آن‌چشمش بتوده‌ای ازخرده کاغذ رنگارنك میافتد. درابتدا شخص مزبور نمیتواند دریابد که آنهمه اسکناس پرارزش بصورت این‌توده خرده‌کاغذ درآمده‌است ولی‌پس‌از دقت زیادتر برایش مسلم میشودکه موشها شبانه چنین بلای بزرگی بسراسکناسها درآورده‌اند. تاجر مزبور اکنون اسناد ومدارك مربوط باسکناسهای مزبور وخرده های آنرابانك برده وسعی میکند که‌قضیه رابانك بقبولاند ولی‌هنوزمقامات بانکه نتوانسته‌اند درباره این قضیه بفرنج تصمیم اتخاذ کنند !

حوادث واخبار

بوسیله پیشتاز باهم تماس گرفتند

آتکل‌وود (رویتر) نیروی هوائی‌آمریکا اعلام کردکه دانشمندان بریتانیا از رصدخانه عظیم جودرل‌بنك واقع درانگلستان باهمکاران آمریکائی خود در فلوریدا وهاوائی بوسیله قمرمصنوعی پیشتاز تماس گرفته و باعلائم رادیوئی بایکدیگر صحبت کردند.

باین‌طریق که‌ازقمر مصنوعی پیشتاز بعنوان ایستگاه تکرار کننده‌امواج استفاده میشد.

چهار قلوها

ریچموند - خبر گزاری فرانسه - همسر یکی‌از کارمندان شهرداری‌ریچموند واقع در ایالت ویرجینیای امریکا چهار قلو زائید .دو تا از نوزادان پسر و دوتای دیگر دختر هستند ووضع مزاجی همگی آنها خوبست. والدین این چهار قلوها دارای شش فرزند دیگر نیز هستند که تماشان دختر میباشند .

بیسوادی !

توکیو -آسوشیتدپرس -رادیو پکن ادعا کرد که بیسوادی دریکی دوسال آینده در سراسر چین‌از بین خواهد رفت .رادیو پکن‌افزود که قرار بود بیسوادی در چین در مدت ۷الی ۱۲ سال کاملامرتفع شود ولی براثر جدیتی که در اجرای برنامه مبارزه باآن بکار رفته خیلی زودتر عملی خواهدشد تاکنون ۹۰ میلیون نفر ازبیسوادان در چین خواندن ونوشتن یاد گرفته‌اند .بموجب برنامه مبارزه با بیسوادی در چین هرکسی که باسواد میشود مکلفست که بیك نفر بیسواد خواندن ونوشتن یاد بدهد وباین ترتیب مبارزه سریعتر صورت خواهد گرفت .

حیوان عجیب وعظیم الجثه‌ای در رودخانه ماهاکابا در سنگاپور ظهور کرد

سنگاپور - خبرگزاری فرانسه - یك‌حیوان عظیم الجثه که هیکل نهنك وسری شبیه سر گاودارد در رودخانه ماهاکابادر نزدیکی‌سنگاپور توسط اهالی دیده شده است .

در تحقیقاتی که از اهالی بعمل آمده ادعا شده این حیوان دارای چندین متر طول میباشد وهنگامیکه ژاپونیها سنگاپور را اشغال کرده بودند بارها تصمیم بکشتن این حیوان گرفتند ولی با همه کوششهائی که در این زمینه بخرج دادند موفق نشدند این حیوان عجیب وعظیم الجثه را از پای درآورند .

اکنون یك هیئت مخصوص برای بازرسی وتحقیق درباره اینکه چنین حیوانی واقعا وجود دارد وبچه ترتیب باید آنرا بدام انداخت ماموریت یافته است .

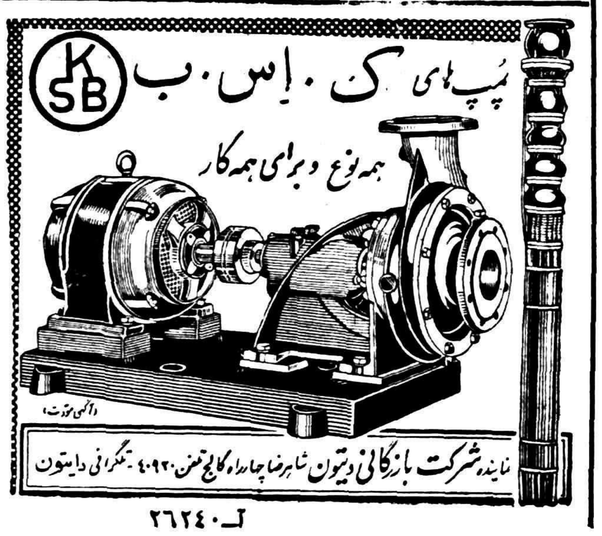

آ-۲۶۲۴۰

روغن زیتون
برتولی
محصول خالص ایتالیا
در نمایشگاه ایتالیا از غرفه باشکوه
روغن زیتون برتولی دیدن کنید .
آ-۲۶۴۳۸

سیلوانیا
SILVANIA
طبق آمار مصرف فلورسنت سیلوانیا درجهان از هرلامپ دیگری بیشتراست

لامپ فلورسنت سیلوانیا زودتر از هرلامپ روشن واز حیث دوام وکمی مصرف برق بی‌نظیراست
درصورتی که باترانسفورماتور واستارتر سیلوانیا روشن گردد ۷۵۰۰ ساعت دوام میکند

پرنسس!
راز پرنسس دراین هفته‌آشکار میشود. علاقمندان بخصوص بانوان منتظر معرفی پرنسس باشید .
پرنسس دراین هفته معرفی میشود.
آ-۲۶۴۳۶ (زهره)

۶ فیلم ازفستیوال ونیز

۵- دره صلح (امریکا)

یکی دیگراز فیلمهای مهمی‌که درفستیوال سینمائی اخیر ونیز نمایش داده شد دراین شماره معرفی میگردد

«دره صلح» نام فیلمی است‌که با شرکت «جان‌کیتزمیلر» برنده‌جایزه بهترین هنرپیشه مرد درفستیوال کان ۱۹۵۷ ، تهیه شده .

داستان فیلم «دره صلح» مانند تمام فیلم های عالی ساده است . جنك شعله‌ور است و هواپیماهای غول‌پیکرشهر وده را با خاك‌یکسان کرده‌اند .

دریکی‌از دهات نزدیك مرزآلمان چند کودك مشغول بازی هستند ، دفعتاهواپیماهای بمب‌افکن محمولات خودرا برروی دهکده فرو میریزند، «مارکو» یکی‌از پسران خردسال بسوی منزل خود میدود ولی خانه او خراب شده و برروی خرابه‌های منزل محقر او فقط جسد مادرش آنکه مقتول شود گفته‌بود سرزمینی دیده میشود . «مارکو» مانندسایر وجود دارد بنام «دره صلح» که در کودکان یتیم به‌محلی که برای آنجا ازجنك وستیز خبری نیست آنها درنظر گرفته شده برده می صلح وآرامش قادر مطلق است . شود . دربین کودکان دخترك دوکودك فرار میکنند و بسوی دره خردسالی‌بنام «لولتی» برای «مارکو» صلح براه میافتند ، دربین راه یکی نقل میکند که مادر بزرگش قبلاز از سربازان چتربازنیروی آمریکا

(جان‌کیتزمیلر) که از چنك‌مامورین آلمانی فرارکرده بود با آنان بر می‌خورد وبه کلبه عموی مارکو که‌در دره باصفائی واقع بودمیرسند وشی عموی مارکو نیزکشته شده است .

چند روزی زندگی به صلح و آرامش‌میگذرد ولی ناگهان‌سربازان آلمانی‌سرمیرسند وسربازسیاهپوست را باتیر میزنند در آخرین‌لحظات حیات خود «کیتز میلر» راه جدیدی را جهت رسیدن به «دره‌صلح» به کودکان نشانی میدهد .

پرسناژ سرباز سیاهپوست دراین فیلم‌که درعین حال‌که مسلسل خود را بدست دارد به «دره صلح»فکر میکند ، تماشاچی‌را سخت‌تحت‌تاثیر قرار میدهد .

از خبرنگار ما در سوئد

الفباء لاتین و الفباء فارسی

در بزرگترین و قدیمی‌ترین دانشگاه سوئد یك پروفسور سوئدی زبان فارسی تدریس میکند

علت مزیت الفبای لاتین بر عربی و فارسی چیست

آیا باید الفباء فارسی را تغییر داد؟

در دانشگاه «اوپسالا» که بزرگترین و قدیمی ترین دانشگاه سوئد محسوب میشود یك کرسی زبان فارسی وجود دارد که مسئولیت آن با یك پروفسور سوئدی است. من چندی پیش از این دانشگاه دیدن کردم وخواه نا خواه سری هم بکلاس تعلیمات زبان فارسی زده با طرز کار وتدریس وبرنامه این کلاس تا آنجا که وقت وفرصت اجازه میداد آشنا شدم وبا دانشجویان این رشته تماس گرفتم.

تعداد دانشجویان رشته زبان فارسی معمولا بین ده تا پانزده نفر نوسان میکند وآثاری از ادباء وشعرای نامی ما مانند حافظ، سعدی ونظامی گنجوی وغیره دراین کلاس تدریس میشود.

آنچه بیش از هر چیز توجه مرا جلب کرد تلفظ وتکلم زبان فارسی بود، زیرا من بزحمت زیاد وتقاضای تکرار میتوانستم منظور آنهارا بفهمم متاسفانه آنها هم بدرد من مبتلا بودند زیرا با اینکه سعی میکردم باتانی وشمرده وسلیس صحبت کنم این دانشجویان در درك منظور و تشخیص کلمات من غالبا دچار محظور واشکال بودند. ووقتی از آنها خواهش کردم که قسمت‌های ناخواندهٔ کتابی راقرائت کنند بحدی از تلفظ اصلی منحرف شدند که لهجه آنها وجه شباهتی بفارسی نداشت وجنبه مضحکی پیدا کرد.

من علت عقب افتادگی آنهارا از حیث اداء صحیح جملات وکلمات فارسی جویا شدم. دانشجویان مورد بحث اظهار کردند که علت اساسی این امر را باید در خط والفبای فارسی جستجو کرد. این نظر درستی بود ومن در چند سطر پائین‌تر در اینخصوص بحث خواهم کرد.

یك آزمایش روانشناسی

ـ در حدود دوماه پیش بجمعی از دانشجویان علوم تربیتی وروانشناسی بر خوردم وبعضی از آنها اظهار علاقه کردند که چون در نظردارند بکشور های آسیائی ومنجمله ایران بروند در آموختن زبان فارسی آنها را کمك کنم وقبل از هر چیز تقاضا کردند که خودآموزی برای استفاده وفرا گرفتن زبان فارسی در اختیار شان بگذارم. بدیهی است که من به آنها نتوانستم کمکی برسانم زیرا کتابی برای آموزش زبان فارسی یا زبان عربی و زبانهائی که الفبای غیر لاتین دارند پیدا نمیشود چون نمیتوان زبانهائی راکه دارای این نوع الفباء هستند درخارج از کشور هائی که بآنها تکلم میکنند یاد گرفت.

بهرحال در این محفل دانشجوئی بحث ما بمزایای الفبای لاتین بر الفبای عربی (یا فارسی) کشید. آنها معتقد بودند که نوآموز درفرا گرفتن کلمات لاتین بمراتب کمتر احساس زحمت میکند تا کلمات فارسی و باالنتیجه همینکه او به تلفظ حروف لاتین و نوشتن آنها مسلط شود بعداً در تلفظ کلمات، دچار اشکال نخواهد شد.

من باآنکه همیشه نسبت بسهولت نسبی الفباء لاتین نظر مثبت داشتم ولی این نظر از حدود فرضیه تجاوز نمیکرد و برای اینکه لباس یقین و علمی بپوشد انجام یك سلسله آزمایش رالازم میشمردم.

من باین دانشجویان که باآزمایشگاه های مختلف تربیتی وروانشناسی سروکار دارند عنوان کردم «که چه خوبست این فرضیه یعنی مزیت الفبای لاتین برفارسی در معرض یك تست تجربی قرار گیرد تابتوان قطعیت در اطراف آن صحبت کرد.»

بااینکه دراین محیط انجام چنین آزمایشی بااشکالات زیاد مواجه است معذلك بااین نظر موافقت شد وبا دودسته از بچه‌های پنج ساله این آزمایش صورت گرفت.

نتیجه آزمایش

آزمایش مذکور باطرق تجربی خاص که در مبحث «یاد گیری» در روانشناسی پرورشی و تجربی معمول است بعمل آمد وبخصوص پس از یادگیری الفبای فارسی (در یك دسته) والفبای لاتین (دردسته دیگر) یادر ضمن یادگیری این دونوع الفباء کلمات طوری انتخاب شد که زبان مادری بچه‌های خارجی در امر یادگیری تاثیر نکند و باالنتیجه نتایج آزمایش با فاکتورهای نامربوط آلوده نشود.

معمولا درآزمایشات روانشناسی برای اینگونه مقاصد از «کلمات بیمعنی» که وسیله «ابینگهوس» روانشناس بزرك آلمانی ساخته شده است، استفاده میکنند. منظور از کلمات بیمعنی، کلمات سه حرفی است که عملا از زبان ومکالمه عادی زندگی یاکتب بکار نمیرود وواقعا فاقد معنی است. حسن ابتکار در اینست که آموزنده ازراه تداعی نمیتواند مدد بگیرد ولذا تجارب گذشته یا آموخته های سابق در آزمایش یادگیری مداخله ندارد و آنچه خود یادبگیرد مربوط بموضوع مورد یادگیری خواهد بود. دراینجا ذکراین نکته لازم بنظر میرسد که افراد دودسته جفت جفت انتخاب کردیم یعنی یك فرد از این دسته با فرد دیگر نظیر خود از لحاظ هوش هم سطح وبرابر بوده بنابراین اختلاف هوش افراد در نتیجه آزمایش اثری نداشت.

ذکر مختصات فنی وجریان آزمایش از بحث این مقال خارج است و کافی است که نتیجه این آزمایش بطور خیلی چکیده بنظر خوانندگان برسد این دو دسته قسمتی از الفبا را یاد گرفتند ولی مطابق محاسبات ستاتلیستیکی (آماری)، از لحاظ مدت یادگیری، بچه‌های دسته لاتین معادل نصف مدت لازم برای یادگیری دسته فارسی، جهت یادگرفتن الفبای لاتین وقت صرف کردند. وازحیث تلفظ صحیح کلمات جدید، دسته اول (دسته لاتین) نود درصد کلمات را خود بخود تلفظ کردند ولی دسته دوم (دستهٔ فارسی) فقط دو درصد جدید را صحیحا ادا کرد.

این آزمایش گواینکه در دنبال یك بحث دوستانه وبطور خصوصی انجام گرفت ولی نتایج آن بحدی روشن است که بحکم محاسبات آماری کوچکترین تردیدی نمیتوان درمورد مزیت الفبای لاتین برالفبای فارسی وعربی بخود راه داد.

علت مزیت الفبای لاتین برعربی وفارسی

همه میدانید که اشکال تلفظ صحیح کلمات فارسی وعربی منحصر به نوآموزان نیست بلکه اشخاص بالغ حتی طبقه تحصیلکرده مانند فارغ التحصیلان دانشگاه نیز در این امر بسختی دچار اشکال هستند. امااین اشکال در ملل کشورهائی که دارای الفبای لاتین میباشند تقریبا منتفی است. علت این اشکال چیست؟

سر چشمه اساسی این امر رادر فقدان حروف صدا دار در الفبای فارسی باید جستجو کرد. منظوراز حروف صدا دار همان «اعراب» است یعنی فتح و کسر وضم، تازه بفرض اینکه علائمی برای تلفظ حروف صدا دارسه گانه میداشتیم بازکافی نبود زیرا حروف صدادار (یعنی حروفی که از حلق تلفظ میشود وزبان ودندانها در اداء آنها دخالتی ندارد یا کم دارد) محدود باین سه حرکت (فتحه و کسره و ضمه) نیست چه ترکیباتی از اعراب وسکون نیز وجود دارد که آنها هم باید در عداد حروف صدا دارمحسوب شود مثل «ای» (بکسر یاضم الف وسکون یا) وغیره.

اینست علت العلل نقص الفبای فارسی. افراد تحصیلکرده ایران در تلفظ درست کلمه‌ای که قبلاآنرا نشنیده باشند غالبا احساس دردسر میکنند واگر کلمه عربی باشد باید مصدر آنرا پیدا کنند ودست به دامن کتب لغت مانند المنجد گردند. وباتمام این احوال، این بیماری تا آخر عمر ازسر هیچکس دست‌بردار نیست. برای ایضاح مطلب کلمهٔ سادهٔ «بردم» رامثال میزنیم. دراین کلمه بغیرازحرف «میم» که درآخر کلمه قراردارد ومعمولا مجزوم است، حرف اول بسه شکل (فتح وضم و کسر) وحروف دوم وسوم بچهار شکل (فتح وضم وکسر وسکون) ممکن است درآید. باین ترتیب این کلمه ساده «بردم» به سی وشش شکل ممکن است خوانده شود. (مطابق یك حساب ساده ریاضی)

بقیه دارد

آیه مورد نیاز شماست

تقویم اطلاعات

چهار شنبه سی‌ام مهر ۱۳۳۷
«هشتم ربیع‌الثانی ۱۳۷۸
«بیست ودوم اکتبر ۱۹۵۸
اذان صبح: ساعت ۴و۴۳ دقیقه
طلوع آفتاب: ساعت ۶و۱۴ دقیقه
غروب آفتاب: ساعت ۱۷و۱۶ دقیقه

کشیك امشب داروخانه‌ها

کشیك امشب داروخانه‌ها

داروخانه حشمت: خیابان شهباز مقابل درمانگاه دریفوس.

داروخانه زیبا: خیابان ویلا.

داروخانه شبانه روزی امریکائی چهارراه پهلوی تلفن ۴۵۲۹۰

داروخانه میر: انتهای شهباز

داروخانه سیما: خیابان نواب چهارراه شکوفه.

داروخانه ستاره: خیابان سی‌متری نظامی چهارراه حشمت‌الدوله.

داروخانه دکتر اشراقی: انتهای خیابان آذربایجان

داروخانه نمونه تهران: خیابان امیریه

داروخانه محمدیان: خیابان ری جنب کوچه آبشار.

داروخانه سیماب: انتهای خیابان خاکباز جنب لباس‌شوئی.

دارو خانه شبانه روزی خندان ـ خیابان شمیران، ایستگاه سیدخندان

کشیك امشب بیمارستانها

بیمارستانها: مسمومین بیمارستان های شفا یحیائیان خیابان ژاله تلفن ۳۷۶۳۱ لقمان‌الدوله ادهم خیابان مخصوص پشت باغشاه تلفن ۲۳۲۳۳

مجروحین بیمارستانهای رازی درخیابان شاهپور وامدادی شیروخورشید خیابان مولوی باغ فردوس، زایمان وعوارض زنانه بیمارستان های زنان پیچ شمیران ووزیری خیابان شیخ‌هادی وزایشگاه حمایت مادران ونوزادان خیابان پاستور ودرمانگاه منوب بنگاه حمایت مادران خیابان مولوی در مورداحتیاج فوری بپزشك مقابل وزارت بهداری بوسیله آمبولانس به پزشك کشیك هدایت می شوید. تلفن ۲۰۰۷۱

برنامه رادیو دهلی

برنامه فردا صبح روی امواج کوتاه ۱۹و۱۶ متر برابر با ۱۵و۱۷ مکاسیکل در ثانیه ساعت ۱۵ـ۷ یك صفحه در خواستی واخبار ـ

برنامه شب روی امواج کوتاه ۲۵و۱۹ متر برابر با ۱۱و ۱۵ م. مکاسیکل در ثانیه ۳۷ـ۱۹ اخبار ـ آهنگهای از فیلمهای هندی ۱۵ـ۲۰ برنامه تحت عنوان «آیاشما میدانید» ـ موسیقی ایرانی ـ

تلفن های اطلاعات

شماره‌های دستگاه مرکزی
۵۱۱۰۶ تا ۵۱۱۰۹
۵۰۰۱۴ تا ۵۰۰۱۸
اختصاصی شعبه آگهیها
۵۱۱۰۳ ـ ۵۲۶۳۳
سازمان شهرستانها
۵۱۰۶۷
اطلاعات هفتگی
۵۱۸۷۸
اطلاعات بانوان ۵۰۳۱۳

کشیك امشب پزشکان

آقایان دکتر یحیی بهبهانی ـ خیابان ایران (عین‌الدوله) دکتر هادی ادهم ـ خیابان شمیران باغ صبا خیابان دانش ودکتر هوشنك بیضائی قلهك خیابان دولت ایستگاه قنات کوچه سلطانی

تلفنهای مورد نیاز

آتش نشانی	۴۴۴۴۳ـ۴۴۴۴۴
نگهبان کل شهربانی	۵۱۲۱۵
تصادفات راهنمائی	۵۲۸۲۵
رئیس‌پلیس تهران	۵۲۱۲۷
نگهبانی سرکلانتری	۵۲۱۵۰
نگهبانی اداره آگاهی	۵۱۴۸۱
نگهبانی اداره راهنمائی	۵۰۶۱۴
اطلاعات فرودگاه مهرآباد	۴۱۱۷۳
شرکت تلفن	۳۹۹۸۱
نگهبانی برق	۴۳۱۷۸
لوله کشی آب	۵۱۰۰۰

آگهی مناقصه

کارخانه شیر پاستوریزه تهران وابسته بسازمان برنامه مقدار یك‌تن و نیم سودکستیك و دو تن ژلاتین (کرمودن) مورد نیاز خودرا از طریق مناقصه و طبق برك شرایط و نمونه موجود درکارخانه خریداری مینماید پیشنهاد دهندگان میتوانند با مراجعه بکارخانه و ملاحظه برك شرائط و نمونه پیشنهادات خودرا منتها تا ساعت ۱۲ صبح روز هفتم آبانماه در پاکت لاك و مهر شده با ذکر جمله (مربوط به‌مناقصه سودکستیك وژلاتین) بدفتر کارخانه تسلیم نمایند.

پیشنهاد دهندگان باید در حدود ۵٪ مبلغ پیشنهادی بعنوان سپرده بحساب ۱۲۲۸ بانك اعتبارات صنعتی و یا بصندوق کارخانه تودیع ورسید آنرا ضمیمه پیشنهادات خود بنمایند.

پیشنهادات وارده در ساعت ۹ صبح روز ۸ آبانماه در دفتر کارخانه کارخانه در رد یاقبول یك یاکلیه پیشنهادات مختار است.

حضور پیشنهاد دهندگان در جلسه آزاد خواهد بود.

باز و خوانده خواهد شد.

۱ـ۳ آ ـ ۲۵۶۹۰ کارخانه شیر پاستوریزه تهران

آگهی دعوت صاحبان سهام

نظر باینکه اکثریت صاحبان سهام صندوق تعاونی روستائی شمیرانات درروزشانزده مهرماه درجلسه حاضر نشدند ومجمع رسمیت پیدا نکرد علیهذا بدینوسیله مجددا از صاحبان سهام دعوت مینماید که برای تشکیل مجمع عمومی عادی روز چهارشنبه چهاردهم آبان ساعت ۳ بعداز ظهر درمحل شرکت واقع دربانك کشاورزی شمیران حاضر شده ویانماینده قانونی خودرا معرفی نمایند.

دستور مجمع عمومی عادی

۱ـ تصویب ترازنامه وتقسیم سودسال ۳۶
۲ـ انتخاب بازرسان
۳ـ مذاکره درامور جاری شرکت وخط مشی آینده

آ ـ ۱۷۵۶۵ هیئت مدیره صندوق تعاون روستائی شمیرانات

آقای اسکناس
با شرکت
تفکری
درسینمای متروپل
سینمای ونوس
آ ـ ۲۶۳۳۶ ۱ـ۳

برنامه امشب
سینماها، تاترها

سینما ایران (زمستانی)

عشوه‌گر (فیلم هندی ـ دوبله بفارسی) باشرکت راج‌کاپور ـ نرگس. شروع: ۱۰صبح ۲ـ۴ـ۶ ونیم بعد از ظهر تلفن ۳۶۳۵۴

سینما اسکار (حشمت‌الدوله)

باغبان اسپانیولی (رنگی ـ ویستاویژن) شروع: ۱۰ صبح ـ ۲ـ۴ ـ۶ و ۸ بعد از ظهر تلفن ۴۵۷۹۷

سینما ایفل

مرك یك تیرانداز باشرکت گریگوری پك. شروع: ۱۰صبح ۲ـ۴ـ۶و۸ بعد از ظهر.

سینما پلازا

بازگشت از ابدیت ـ با شرکت ر وداسیتگر ـ روبرت راین. شروع ۱۰٫۵ـ صبح ـ۲٫۵ ـ۴٫۵ ـ ۶٫۵ و۸٫۵ بعداز ظهر تلفن ۴۴۲۵۵

سینما تهران

آرسن لوپن با شرکت ژاك بکر. شروع: ۱۰٫۵ صبح ـ۲٫۵ـ۴٫۵ـ ۶٫۵ و۸٫۵ بعد از ظهر تلفن ۳۸۱۶۵

سینما تخت‌جمشید

شخص سوم باشرکت آرسن ولز. شروع سه‌وربع ـ پنج وربع ـ هفت و ربع ونه‌وربع. تلفن ۴۳۵۵۰

سینما حافظ

مامازل نیتوش (دوبله فارسی) باشرکت فرناندل ـ پیرآنجلی ـ شروع: ۱۰٫۵صبح ۴٫۵ ـ۶٫۵و۸٫۵ بعداز ظهر تلفن ۳۴۰۷۴

سینما دنیا سینما دیانا

وقتیکه لك‌لك‌ها پرواز میکنند با شرکت تاتیاناسامونیلو شروع دردنیا ۹٫۵ ـ۱۱٫۵ صبح ـ ۲٫۵ـ۴٫۵ ـ ۶٫۵ و۸٫۵ـ تلفن ۳۳۸۱۲ در سینما دیانا ـ ۱۰٫۵ صبح ـ۲ـ۴ـ۶ و۸ بعداز ظهر تلفن ۴۲۰۱۰

سینما سعدی (دوفیلم)

۱ـ ملکه برفی ۲ـ راه طولانی ـ (رنگی) شروع: ۱۰٫۵ صبح ـ۱ـ۳٫۵ ۶ و۸٫۵ بعدازظهر تلفن ۳۶۴۶۸

سینما کریستال

تاب قرمز «سینماسکوپ ـ رنگی» ـ باشرکت ری‌میلاند ـ جون‌کالینز. شروع: ۱۰٫۵ صبح ـ ۲٫۵ ـ۴٫۵ ۶٫۵و۸٫۵ بعد از ظهر تلفن ۳۷۶۷۵

سینما سهیلا (زمستانی)

شلاق نقره‌ای شروع: ۱۰ صبح ۲ـ۴ـ۶و۸ بعداز ظهر. تلفن ۳۶۴۲۴

سینما سهیلا (تابستانی)

دختر آتشین. شروع ۶٫۵ و ۸٫۵ بعد از ظهر.

سینما کارون

چشم براه (فیلم فارسی) باشرکت ایرن تهمینه ـ مهدوی شروع: ۳ـ۵ـ۷ و۹ بعدازظهر.

سینما متروپل

آقای اسکناس (فیلم فارسی) با شرکت تفکری. شروع: ۲٫۵ـ۴٫۵ـ ۶٫۵ و ۸٫۵ بعد از ظهر تلفن ۳۹۴۱۰

سینما همای

عشوه گر (فیلم هندی ـ دوبله بفارسی) ـ باشرکت راج کاپور ـ نرگس. شروع: ۱۰٫۵ صبح ـ۲٫۵ـ ۴٫۵ ـ۶٫۵ و۸٫۵ بعد از ظهر تلفن ۴۲۱۶۹

سینما نیاگارا

گربه سیاه (ویستاویژن ـ رنگی) با شرکت کاری گرانت ـ گریس کلی. شروع: در زمستانی ۱۰٫۵ صبح ۲٫۵ ـ۴٫۵ ـ۶٫۵ و۸٫۵ بعد از ظهر در تابستانی ـ۷و۹

سینما رکس

کودك قهرمان (رنگی) شروع: ۱۰ صبح ـ۲٫۵ ـ۴٫۵ ـ۶٫۵ و۸٫۵ بعد از ظهر تلفن ۳۴۱۶۹

سینما رادیو سیتی

سلطان و من (سینما سکوپ ـ رنگی) با شرکت یول‌براینر ـ دبوراکر. شروع: ۱۰٫۵ ـ۶٫۵ و ۹ بعد از ظهر. تلفن ۴۳۳۲۰

مولن‌روژ وبرلیان مولن‌روژ

افسانه گمشدگان (دوبله بفارسی ـ سینماسکوپ) باشرکت جون واین ـ سوفیالورن ـ روسانوبرازی. شروع درمولن روژ ۱۰٫۵ صبح ـ۳ ـ۵ـ۷و۹ بعداز ظهر. تلفن ۳۸۷۶۵ دربرلیان ۱۰ صبح ۱۲ـ۲ـ۴ـ۶و۸ بعداز ظهر.

سینما لاله‌زار

جانباز صدیق (رنگی ـ سینماسکوپ) باشرکت رابرت تایلور ـ شروع ۴ـ ۶و۸ بعداز ظهر.

سینما سیلوانا

اتللو ـ شروع: ۲٫۵ ـ ۴٫۵ ـ ۶٫۵ و ۸٫۵ بعد ازظهر تلفن ۳۳۷۷۷

سینما پردیس

حیف که خیلی حقه‌ای (دوبله بفارسی) با شرکت ویتوریودسیکا ـ سوفیالورن ـ شروع: ۱۰٫۵ صبح ـ ۲٫۵ ـ۴٫۵ ـ۶٫۵ و۸٫۵ بعد از ظهر.

سینما تاج

عاقبت جنایتکاران. باشرکت برت لانکستر ـ آواگاردنر. شروع: ۴٫۵ـ ۶٫۵ونه‌و ربع کم.

سینما فردوسی ـ سینمافری

چوری ـ چوری (دوبله بفارسی) با شرکت راج‌کاپور ـ نرگس ـ شروع در فردوسی ۹٫۵ ـ۱۲ صبح ـ۲٫۵ ـ۴٫۵ ۶٫۵ و۸٫۵ بعداز ظهر. تلفن ۳۵۷۸۴ درسینما فری ۴٫۵ ـ ۶٫۵ و۸٫۵ بعداز ظهر تلفن ۲۷۸۹۳

سینما مشعل

سامیه‌جمال عاشق شده (دوبله بفارسی) باشرکت سامیه جمال ـ شروع ۲٫۵ـ ۴٫۵ـ۶٫۵ و۸٫۵ بعداز ظهر. تلفن ۳۳۸۲۶

خورشید می درخشد: باشتراك وحدت ـ مهوش. شروع: ۲٫۵ ـ۴٫۵ و ۸٫۵ بعد از ظهر تلفن ۳۳۸۲۶

سینما مراد

فاتح ـ شروع ۲٫۵ـ ۴٫۵ ـ۶٫۵ و ۸٫۵ بعد از ظهر ـ تلفن ۳۷۳۷۹

جامعه باربد

خانم کاملیا ـ با شرکت: شهلا ـ جعفری میزآنسن از جعفری ـ شروع ۸٫۵ بعد از ظهر. تلفن

تاتر پارس

کمپانی جارو ـ کنسرت بانومهوش تلفن ۳۸۸۱۱

آخرین تغییرات برنامه سینماهارا هرروز در صفحه ماقبل آخر ملاحظه فرمائید

زیبائی ـ کمی مصرف ـ حرارت مطبوع
استحکام و سهولت روشن شدن
از صفات بخاریهای مبله ساخت
کارخانه تهرانکار
است
فروشگاه تهرانکار
خیابان امیریه ـ شماره ۱۱۱۶ ـ تلفن ۶۷۰۱۱
محل فروش، کلیه فروشگاههای معتبر.

دنلوپیلو از کائوچوی طبیعی
• تشك
• بالش
• پشتی
خواب راحت ـ فکر آسوده
روی تشك دنلوپیلو
DUNLOPILLO
شرکت سهامی ایران و غرب ـ تهران
خیابان شاهرضا تلفن ۴۴۱۱۸ ـ ۴۴۱۸۷

قابل توجه مقاطعه کاران و صاحبان ساختمان خوزستان
کارخانه آجرسازی جنگیه «اهواز» بدرنترین ومجهزترین کارخانه آجرسازی درخاورمیانه، سازنده بهترین آجرهای روکار و مشبك
سفارشات کلی وجزئی را در اسرع وقت و با دقت خاصی تحویل میدهد
شرکت سهامی تولید مصالح ساختمانی خلیج نسار: تهران ـ کوچه برلن ـ ساختمان پیمن ـ تلفن ۳۲۲۹۵ صندوق پستی شماره ۱۲۱۸
و یا اهواز: خیابان پهلوی ـ کاشی ۳۸ مراجعه فرمائید
آ ـ ۲۶۱۸۴

قاصد بهشت

بزرگترین فیلم کمدی سال

دومین محصول استودیو آریا فیلم

در سینماهای بزرگ پایتخت

مقاله تایمز درباره

مبارزه با فساد در ایران

خبرنگار تایمز درباره لایحه اخیر منع شرکت نمایندگان‌وسناتورها و کارمندان دولت در کنترانهای دولتی‌مینویسد این لایحه بر وضع‌عده قابل ملاحظه‌ای ازمامورین ونمایندگان تاثیر خواهد کرد. تایمز مینویسدلایحه از پشتیبانی کامل برخوردار است ونتایج شدید آن بنحو موثری به مبارزه بافساد در دستگاه اداری ایران کمك خواهد کرد ودستگاه دولت دیگر برای کسانی که فقط بخاطر حفظ منافع مادی خود بآن می‌پیوندند جالب نخواهد بود .

این‌لایحه‌خصوصاازآن‌جهت اهمیت دارد که خزانه داری ایران درسال های آینده باید میلیونها لیره درکنترانهای دولتی صرف کند .

تقاضای هند برای شرکت ایران در نمایشگاه بین‌المللی کشاورزی هند

امروز وزارت خارجه به وزارت کشاورزی اطلاع داد که دولت هندبوسیله سفارت ایران در هند بدولت ایران اطلاع داده است‌که از ۱۱ دسامبر ۱۹۵۹ تا۱۴ فوریه ۱۹۶۰ (درماه آذر ۱۳۳۸) یك‌نمایشگاه کشاورزی جهانی در دهلی نوبرقرار خواهد بود لذا ازایران تقاضا شده که دراین نمایشگاه شرکت کند .

فعلا وزارت کشاورزی مشغول مطالعه این دعوت است وبعدا باتوجه بامکانات خود ومنافع شرکت در نمایشگاه جواب مقتضی به دولت هند داده خواهد شد .

حدود شهرداری تهران و شمیران تعیین میشود

بطوریکه خبرنگار ماکسب اطلاع کرده‌است . اخیرا ازطرف اداره ثبت اسناد جهت جلوگیری از اختلافات منطقه‌ای برای اخذ عوارض شهرداری مذاکراتی با اولیای شهرداری صورت گرفته‌است تا حدود شهر و شمیران‌دراین نقاط تعیین شده و عوارض قانونی‌شهرداری‌از حوزه تعیین شده اخذگردد . صبح‌امروز خبرنگار ماکه دراین خصوص باآقای جعفری رئیس اداره امور اسناد تماس گرفت آقای جعفری اظهار داشت چون تاچندی قبل حدود شهرداریها در نقاط مختلف تعیین نشده بود لذا دفترخانه هاهنگام معاملات نمی‌دانستند چگونه عوارض اخذکنند واکنون بامذاکرات اخیر از طرف شهرداری حدود شهر تهران واطراف آن تعیین‌شده و فعلا مامورین مربوطه مشغول رسیدگی و تعیین حدودحوزه شهر داری شمیران میباشند .

ورزشکاران پاکستانی بایران آمدند

صبح امروز گروه ورزشکاران پاکستانی برای شرکت درجشن ورزشی روزچهارم‌آبان باراه‌آهن‌مرزی ایران وپاکستان ازطریق میرجاوه وارد زاهدان گردیدند.

هنگام عبوراز مرز آقای علی مدد مهماندار راه‌آهن از ورزشکاران پاکستانی استقبال وورود آنانرا خیرمقدم گفت.

ورزشکاران پس‌ازورود بایستگاه راه‌آهن زاهدان پس‌از مدتی‌توقف بوسیله هواپیماعازم مشهدگردیدند

ورزشکاران پاکستانی درمدت دوروز توقف خود درمشهد باتیمهای کشتی وفوتبال مشهدمسابقاتی انجام خواهندداد وروز جمعه بوسیله قطار مشهدبسوی تهران حرکت وصبح روزشنبه وارد تهران‌خواهند شد قادر روزیکشنبه معادف باجشن بزرك ورزشی سال که‌در حضور اعلیحضرت همایونی دراستادیوم امجدیه برگزارمیشود شرکت‌نمایند

پرداخت حقوق کارمندان دولت

امروز ازوزارت دارائی کسب‌اطلاع شدکه موجودی خزانه دولت برای پرداخت حقوق‌مهرماه کلیه کارمندان دولت‌کافی بوده‌وازفردا شروع به‌پرداخت حقوق کارمندان‌خواهد شد. ازطرف خزانه‌داریکل به‌ادارات دارائی تلگرافی دستور داده‌شد حقوق کارمندان شهرستانها نیز پرداخت گردد.

خاموشی شبانه دانشکده هاازبین میرود

بقیه از صفحه اول

بود . اینجانب دستور داده‌ام که آخر سال ازاین دونوع دانشجویان دریك جلسه امتحان بعمل آید و از نظر معلومات و برنامه هیچگونه تفاوتی نخواهد بود .

سایر دانشکده‌ها

خبرنگار ماازآقای دکتر مهران سئوال کرد. که دوسره کردن دانشکده های علمی و کشاورزی و فنی هم عملی خواهد شد یا خیر وزیر فرهنك درپاسخ گفت : این چیزها تازگی ندارد و درتمام‌کشور های متمدن سابقه دارد و ما سعی خواهیم کردکه رشته های فنی و عملی هم شب‌ها دایر گردد .

این آزمایشگاه ها واین ساختمان های دانشکده ها که‌باصرف میلیارد هاریال ساخته شده باید از آن استفاده کامل شود . خاموشی دانشکده ها و کتابخانه ها هنگام شب باید از بین برود کمااینکه آموزشگاههای حرفه‌ای وزارت فرهنك بصورت دوسره خواهد بود

چون مابرای تهیه یك آموزشگاه حرفه‌ای و تهیه لوازم‌فنی‌آن‌میلیونها ریال پول می‌پردازیم و حیف‌است که شب ها خاموش و تعطیل باشد هم‌اکنون موضوع جلوگیری از کارهای متفرقه استادان مطرح است .

بعقیده بنده استادان میتوانند بجای پرداختن بکارهای متفرقه شب‌ها در رشته تخصصی خود تدریس نمایندو پول کافی دریافت دارند و مابودجه‌اینکاررا هم‌فراهم‌کرده‌ایم وزیر فرهنك سپس اضافه کرد که از تعداد دیپلمه ها و لیسانسیه ها نباید ترسید سابقا ما از وجود دارندگان‌تصدیق‌شش ابتدائی برای آموزگاری استفاده میکردیم وحالا برای دیپلمه ها کنکور گذارده‌ایم و شاید روزی بیاید که ازوجود لیسانسه‌ها استفاده کنیم ما احتیاج بدبیر داریم عده‌ای فکر میکنند که بقال وعطار باید بی‌سواد باشد درصورتیکه آینطور نیست دنیای امروز کاسب و کارگر باسواد لازم دارد . مابابد بجوانان بفهمانیم که تحصیلات متوسطه و عالی را باید برای ازدیاد معلومات خود و نفس علم‌و دانش یادبگیرند نه برای استخدام و استفاده‌از مدرك‌تحصیلی اکنون عده‌ای از جوانان میکوشند که بواسطه نبودن وسایل لازم ما ناچاریم کار کنیم .

ونمیتوانیم تحصیلات عالیه بنمائیم شاید اگر ماهم دکتر و مهندس میشدیم نابغه بودیم ! اما اگر وسیله تحصیلات عالیه فراهم شد اولا عده‌ای از همین جوانها پس‌از چند جلسه درس خسته شده دنبال کار خود خواهند رفت وکار جدید خودرا با دلگرمی شروع خواهند کرد و آنعده‌ای هم که تحصیلات خودرا تمام کنند متوجه خواهند شد که نابغه نبوده‌اند ! وباین‌ترتیب از تعداد غاراضی‌ها و بدبین‌ها کاسته خواهد شد واگر روزی دربین این جوانها که امروز درهای دانشگاهها بروی آنها بسته شده یك نابغه واقعی و یك دانشمند حقیقی پیدا شد و بمملکت خدمت کرد جبران تمام زحمات خواهد شد .

جای خوشبختی است که جوانان ما از گوشه وکنار مملکت برای رفتن بدانشکده‌ها تلاش میکنند اگر این جوانها شب ها بجای پرداختن بتفریحات ناسالم درس بخوانند بهتر نیست ؟ مسلما بنفع مملکت خواهد بود .

درخاتمه خبرنگارما سئوال کرد که آیا کار بازنشستگی شما تمام شد ؟

وزیر فرهنك‌درپاسخ اظهار داشت: همین امروز دستور دادم‌که کار بازنشستگی بنده را تمام کنند این جانب با اینکه ۵۴سال دارم چون متجاوز از سی‌سال سابقه خدمت دارم در راه اجرای قانون ودستور دولت باید بازنشسته شوم تا اولا قانون بدون استثناء اجرا شودثانیا جوانانیکه پشت سرما بامید فعالیت و احراز مقامات عالیه و وزارت نشسته‌اند جلو بیایند وترقی‌کنندو منویات اعلیحضرت همایونی برای ترقی کشور عزیزما عملی گردد.

تمرکز لیست کلیه

بقیه از صفحه اول

و نقل و مقاطعه کاری هر یك جدا گانه قید گردند و همچنین برای مودیان املاك مزروعی و مستغلات هر یك صورت خاصی قید شود .

درجه بندی مودیان

علاوه بر مشخصات مودیان ـ دارائی ها موظفند از لحاظ میزان مالیات پرداختی نیز مودیان را درجه بندی کنند و با توجه بمالیات سال ۳۶مالیات پرداختی ودرجه آنها را تعیین نمایند.

تعیین مودیان مالیاتی کشور

یك مقام وزارت دارائی امروز گفت دستور ارسال صورت اسامی کلیه مودیان مالیاتی کشور برای تعیین تعداد طبقات مختلف مودیان ورسیدگی به میزان مالیات پرداختی آنها می باشد و با ارسال این صورتهاوزارت دارائی مشخصات کلیه مودیان و فعالیت آنها را از نزدیك کنترل خواهد کرد .

تاسیس دفتر پست

از وزارت پست وتلگراف اطلاع میدهند که از تاریخ اول آبان ماه ۳۷ در دفتر پست وتلگراف منجیل ازتوابع رشت سرویس برات پستی دائر خواهد بود وجوهیکه تاکنون بوسیله بیمه به منجیل فرستاده می شد از این ببعد توسط برات پستی ارسال خواهد شد.

همچنین‌ازتاریخ ۱ر۶ر۳۷درقریه‌اوران (ارنگه) ازتوابع شهرستان کرج دفتر پست کار مزد بگیری تاسیس شده است.

ورود

آقای دکتر حسین کشی افشار استاد دانشکده علوم‌ورئیس ابزواتوار ژئو فیزیك دانشگاه تهران که‌برای شرکت در کنفرانسهای بین‌المللی ژئوفیزیك واقمار مصنوعی به‌مونیخ ومسکو وآمستردام عزیمت کرده بود بتهران باز گشت.

آقای دکتر رفیعی رئیس مؤسسه رازی از مسافرت اروپا مراجعت کرد.

آقای عباس روستائی مدیردوزندگی لگا ازمسافرت اروپا بتهران‌واردشد.

خروج

آقای وکیلی فرماندار خرم آبادبمحل ماموریت خود عزیمت کرد .

آقای مجید محسنی کارگردان و هنرپیشه سینما و تئاتر ایران بدعوت دولت شوروی برای شرکت درنمایش اولین فیلم ایرانی خود بنام بلبل مزرعه بوسیله راه آهن عازم مسکو شد .

آقای محمد جناب زاده رئیس‌برزن ۲ از طرف شهرداری جهت مطالعه در امور شهرداریها عازم اروپا شد.

تایمز لندن مینویسد:

قسمتی ازنفت ایران درترکیه تصفیه‌میشود

چهارکمپانی بزرك غربی درترکیه یك پالایشگاه نصب‌میکنند

اهمیت سیاسی لوله نفت جدید بحدی است‌که هنوز جزئیات اقتصادی آن تعیین نشده است

روزنامه تایمز لندن در آخرین شماره خود مینویسد : مذاکرات ایران و ترکیه که‌در خرداد ماه گذشته قطع شد. در هفته گذشته بالاخره به نتیجه رسید. بموجب پروژه اصلی قرار بود که حوزه‌نفت قم به مدیترانه متصل شود ولی هنوز معلوم نشده که آیا نفت به میزان تجاری دراین حوزه وجود دارد یانه اما وقوع جریانات عراق وضع دیگری باین مذاکرات داد وروشن ساخت که‌ارتباط نفتی‌ایران و غرب بیش‌از گذشته متزلزل است وباین جهت پروژه بنحوی تغییر کرد که به گفته آقای زورلو وزیر خارجه ترکیه «سایر مناطق» راهم شامل شود که آبادان هم جزو آن است. خط لوله جدید مطمئن ترین وکوتاه‌ترین خطی است که نفت ایران رابغرب میرساند .

اهمیت سیاسی این قرارداد از آنجا معلوم است که هنوز جزئیات اقتصادی آن تعیین وطرح نشده است. ازآن جمله معلوم نیست که مخارج نصب این لوله «که بالغ‌بر ۱۸۰ میلیون لیره میشود » از کجا تامین خواهد شد وهمچنین معلوم نیست که‌ازبنادر مرصین و اسکندرون کدام یك منتهی الیه خط لوله خواهد بود .

طرح پالایشگاه

چهار کمپانی غربی بنام های کالتکس- شل- نفت انگلیس و سوکونی مشغول طرح‌ساختمان یك پالایشگاه دریکی از این دو بندر میباشند. ظرفیت این پالایشگاه تصفیه سه میلیون تن نفت درسال خواهد بود ویکی از بزرگترین پالایشگاههای خاورمیانه بشمار خواهد رفت. نصب این پالایشگاه‌تا سال ۱۹۶۰ پایان خواهد یافت ونفت خام ایران ونفت مختصر محصول ترکیه‌را تصفیه خواهد کرد .

لوله نفت ایران و ترکیه میتواند درسال سی میلیون تن نفت حمل کند. نصب لوله بعهده دولت ایران خواهد بود .

مرکز تعمیرماشین‌آلات

اخیرا بانك عمران و تعاون دوستانی اقدام باحداث بنای بزرك و مجهزی برای تعمیر ماشین آلات کشاورزان اعلاء تقسیم شده پهلوی در گنبد کاوس نموده است این اقدام بانك عمران بمنظور تمرکز ماشین آلات کشاورزی انجام شده تا از هر حیث رفع نیازمندی های فنی کشاورزانرا بنماید

رونق معاملات لیره‌ترك

بازار ارزجریان خوبی‌دارد وضع معاملات لیره ترك بهتراز روزهای قبل‌بوده. نرخ‌ارزتاآخر وقت امروز بشرح زیر بوده:

دلار اسکناس ۷۹ریال حواله تلگرافی ۷۸ر۲۵ ریال پستی ۷۸ریال لیره اسکناس ۲۱۷ریال حواله تلگرافی ۲۱۷ر۵ ریال پستی۲۱۷ریال فرانك فرانسه ۱۸۰ریال فرانك سویس تلگرافی ۱۸ر۳۰ریال پستی ۱۸ر۲۵ریال مارك آلمانی حواله ۱۸ر۵۰ریال نقد ۱۸ریال دینار عراق وجودندارد ریال لیره‌ترك حواله ۶ر۲۵ریال اسکناس کوچك ۶ر۵۰ریال اسکناس بزرك ۶ر۲۵ریال.

مجله آتش

با مجهزترین کادر نویسنده که بهترین مطالبرا برای شما تهیه میکند .

بازیباترین عکسها در روی جلد وصفحات رنگین

در ۴۰ صفحه قطع بزرگ روزهای جمعه

فقط با ۵ ریال

ما تعریف نمیکنیم

دلی بدون شك شماره قدم مشکل پسند باشید از مجله آتش بخوبی راضی خواهید شد

ارفردا صبح — ارفردا صبح

فیلم فارسی کمدی انتقادی

قاصد بهشت

باشتراك

ایرن ـ وحدت ـ روشنیان ـ بهمنیار ـ مدنی مصدق ـ سپهرنیا ـ امیرفضلی ـ دلپذیر و تونی ـ بابوان شهرزاد ـ سیما

درچهار سینمای بزرك پایتخت

سهیلا ـ متروپل ـ اسکار زهره

شرح درصفحه ۱۶

بانهایت تاثر درگذشت شادروان حاج **سیدمحمد علی وهابزاده** را در رشت باطلاع فامیل و دوستان وآشنایان میرساند مجلس ترحیم آنمرحوم درتهران ازساعت ۹ الی ۱۱صبح دوشنبه پنجم آبانماه جاری درمسجد امامزاده زید واقع دربازار برقرار میباشد

آقاخان کیائی ـ اسمعیل‌پایمردی ـ سیدعلی مرتضوی سیدابراهیم ـعظیم‌زاده ـ سیدجلال وهابزاده ـسیداسمعیل وهابزاده ـ سیدرضا وهابزاده ـ سیدحسین وهابزاده ـ ایرج برادران کتابچی آ ـ ۱۷۶۳۷

بانهایت تاسف وتاثر درگذشت شادروان حاج**میرمحمد علی وهابزاده** را در رشت‌باطلاع فامیل ـ دوستان‌وآشنایان میرساند مجلس ترحیم آنمرحوم در رشت ازساعت ۸ونیم الی ۱۱ صبح روزپنجشنبه اول آبانماه جاری درمسجد کاسه‌فروشان برقرار میباشد .

حاجی‌اسمعیل چهاردهی ـ حاجی‌حسین‌گیلانی‌ـ حاجی سیدمحمد عظیم‌زاده ـ اسمعیل‌برادران‌کتابچی ـ سیدجلال وهابزاده ـ سیدرضا وهابزاده ـ سیداسمعیل، سیدحسین وسیدحسن وهابزاده ـ ایرج برادران‌کتابچی آ ـ ۱۷۶۲۹

بعموم بازماندگان آنمرحوم مصیبت‌وارده را تسلیت می دهیم

آگهیهای تسلیت

مصیبت‌وارده را به آقایان دکتر جواد وفا وابوالفتح وفا تسلیت عرض میکنم **مهندس داریوش نوراسته**

مصیبت وارده رابدوست عزیزمان مهناز کشاورزتسلیت میگوئیم . **دانش آموزان سال پنجم ادبی دبیرستان شهناز پهلوی** آ ـ ۱۷۵۷۵

مصیبت‌وارده را بخانواده محترم سیادتی مخصوصا جناب آقای سیدحسن سیادتی معاون اداره فرهنك حومه تسلیت عرض مینماید **ابوالفضل یزدانی ـ تقی شاملو**

باکمال تاسف فوت آقای وفا را بخاندان آن مرحوم خصوصا به آقای دکترجواد وفا تسلیت عرض مینمایم **تقی توکلی** آ ـ ۱۷۵۵۹

درگذشت‌والده آقای سیدحسن سیادتی را به‌بازماندگان آنمرحومه بویژه آقای سیادتی معاون اداره فرهنك حومه تهران تسلیت میگوئیم **ازطرف کارمندان اداره‌کل فرهنك‌استان طهران‌ـ کوثری**

فوت جانگداز مرحومه خانم‌کیوان را به‌آقای دکترعطارد مجتبائی رئیس درمانگاه کرسی سرطان تسلیت عرض مینمایند **از طرف کارمندان فنی‌کرسی سرطان .گلبرك**

سرور محترم جناب آقای کیوان

بانهایت تاثر وتاسف درگذشت همسر عزیزتان را به آنجناب تسلیت عرض بقای عمر و سعادت و سلامتی بازماندگان آن مرحومه را از درگاه حضرت پروردگار توانا خواستاریم **از طرف برادران مصلح ـ حشمت‌اله مصلح**

مصیبت وارده رابدوست ارجمندم جناب آقای سهام‌الدین مزینی تسلیت عرض میکنم . **امیرمیرفخرائی** آ ـ ۲۶۴۶۰

فوت جانگداز آقای علی اصغر ملك‌زاده آملی رابآقایان ملك‌زاده ـمقصود نیا ـمقصودی ـوعموم فامیل تسلیت عرض مینمایم **زنجان‌ـعلیمحمد منصور**

شورایعالی انجمنهای محلی تهران مصیبت وارده رابجناب آقای حسن کیوان که‌ازهمکاران ارجمند شورایعالی میباشند تسلیت گفته بقای عمر بازماندگان راازخداوند متعال مسئلت دارد .

رئیس شورایعالی انجمنهای محلی تهران‌ـ سید محسن ویژه

ساکنین بخش هفت تهران مصیبت وارده رابجناب آقای حسن کیوان وفرزندان برومندایشان بویژه آقایان شاهپور وهوشنك کیوان وجناب آقای محمد علی احسانی وسایر خاندان جلیل تسلیت عرض نموده بقای سلامتی وعمر ایشان راازخداوند متعال خواهانیم

ازطرف ساکنین بخش ۷تهران‌ـ حسین معیری وکیل دادگستری آ ـ ۱۷۵۹۹ **حاج‌اکبر کاظمی**

شورای همکاری انجمن برزن ۷ مراتب تسلیت خودرا نسبت به مصیبت وارده بجناب آقای حسن کیوان و سایر بازماندگان خاندان جلیل معروض میدارد. نایب رئیس شورای انجمن همکاری برزن ۷ آ ـ ۱۷۵۹۹ **حاج‌اکبر کاظمی**

شورای محلی غرب شهناز مصیبت وارده رابخاندان جلیل کیوان و احسانی بویژه بجنابان آقایان حسن کیوان ومحمد علی احسانی‌همکاران ارجمند شورایعالی انجمنهای محلی تهران تسلیت عرض نموده بقای عمروسلامتی ایشان راازخداوند متعال خواهانست

دبیر شورای محلی غرب شهناز‌ـمحمد حسین رستگار رازی

باکمال تاسف مصیبت وارده رابه آقای عباس ابراهیمی وعموم‌فامیل ایشان تسلیت میگوئیم

حسن قزوئی‌ـ حاجی هاشمی‌ـ علی اکبر صادقی‌ـ کیخسروی

باکمال تاسف مصیبت وارده را بخانواده های محترم صبوری ـ مقدسی مخصوصا به آقای رضا صبوری تسلیت عرض نموده بقا و سلامتی ایشان راازدرگاه ایزد متعال مسئلت مینمایم .

بانهایت تاسف مصیبت‌وارده را بخانواده محترم‌کیوان بویژه جناب آقای حسن‌کیوان وجناب آقای‌دکتر محمدحسین ادیب تسلیت عرض مینمایم **امیر هوشنك نادری**

بانهایت تاسف وتاثر فوت خانم طیبه محقق صبیه آقای محمود محقق خوشنویس خوانساری مدیر دفتر دبیر خانه کمیته ملی المپیك ایران را بهمکار ارجمند وبازماندگان آن مرحومه تسلیت عرض میکنیم.

آ ـ ۱۷۶۰۷ **کارمندان دبیرخانه کمیته ملی المپیك‌ایران**

کارکنان اداره امور هنرستان دختران و پرورشگاه شاهپور از فوت مرحومه باتو زهرا سیادتی والده آقایان سیادتی نهایت متاثر و همدردی خودشان را درمصیبت وارده به‌آن فامیل‌محترم بویژه جناب آقای سیدحسن‌سیادتی بدینوسیله اظهار وبقای عمر وعزت بازماندگان آن مغفوره را از خدایتعالی خواستارند. **پورزند ـ تاج‌بخش‌ـعفیفی مؤیدی ـ حجارها ـ حکیمی ـ خلیل‌پور ـ ایمانی ـشمس لاریجانی ـ مهرپرور ـ رفیعی ـ غزنوی ـ طالقانی‌ـهدایت صفائیه ـ ابراهیمی ـ زمانی** آ ـ ۱۷۶۴۱

بانهایت تالم وتاثر فقدان اسف‌انگیز جناب آقای حاجی علی‌اکبر وفا را بخاندان محترم وفا بویژه فرزندان برومند آنمرحوم جنابان آقایان حاج‌صادق وفا ـ حاج‌رضا وفا ودکتر وفا ـ وجناب آقای حاج علی وفاوحاج علی اوسط وفا اخوان آنمرحوم‌تسلیت عرض نموده سعادت و بقای فامیل جلیل وفارا از خداوند مسئلت مینمایم .

آ ـ ۱۷۶۰۵ خلیل مرتضوی ـ آمل

جناب آقای حسن کیوان

باکمال تاسف مصیبت وارده راتسلیت عرض کرده بقای آنوجود گرامی راازدرگاه احدیت مسئلت‌داریم

آ ـ ۱۷۵۷۷ **مهدی پیشوازاده ـپرویز پیشوا زاده**

دنباله گزارش خبرنگاران ما درشهرستانها

وجود منابع نفت در حوزه «لاور» محرز شد

مهندسین شرکت ملی نفت مشغول‌تهیه مقدمات حفرچند حلقه چاه می‌باشند

گزارش تازه‌ای که امروز از خبرنگار خود دربنادر جنوب دریافت داشته‌ایم حاکیست که فعالیتهای اکتشافی مهندسین و کار شناسان نفتی شرکت ملی نفت در حوزه «لاور» ساحلی واقع در ۱۲۰ کیلو متری بندر بوشهر با موفقیت بپایان رسیده و وجود نفت در حوزه مزبور محرز شده‌است و هم اکنون مهندسین مربوطه مشغول تهیه مقدمات حفاری چند حلقه چاه‌می باشند .

در گزارش مزبور اضافه شده است که برای‌حمل ونقل وسائل مورد لزوم مهندسین و کارشناسان در «خور زیارت» یك اسکله بزرك احداث خواهد شدتا کشتی های شرکت ملی نفت در اسکله مزبور پهلو بگیرند . در حال حاضر چند خانه متحرك برای سکو نت مهندسین و کارشناسان در «لاور» نصب شده و بزودی یك کارخانه برق و یك کارخانه یخسازی‌نیز در اینمنطقه نصب خواهد شد .

دسته موزیك ارتش پاکستان در تبریز

خبرنگار مادر تبریز ظهر امروز بوسیله تلفن اطلاع داد :ساعت ده صبح امروز دسته موزیك ارتش پاکستان که‌برای شرکت درجشن میلاد شاهنشاه بتهران آمده‌است بادو فروند هواپیما وارد تبریز شد .

درفرودگاه آقای سرهنك هاتفی رئیس ستاد لشکر ۲تبریز باعده‌ای ازافسران ازدسته موزیك ارتش پاکستان استقبال نمودند قراراست امروز بعدازظهر دسته موزیك پاکستان درخیابان پهلوی برنامه جالبی برای سرگرمی وتماشای مردم تبریز اجرا کنند وبعدازظهر فردا بتهران مراجعت نمایند .

شهردار بندرمعشور

ازبندر معشورخبرنگارما مینویسد: درجلسه اخیر انجمن شهر بندر معشور بمنظور آنتخاب شهردارجدید اخذ رای بعمل آمد ودر نتیجه آقای سیداشرف‌بحرنیان شهردار سابق، مجددا بااکثریت آراء بسمت‌شهردار بندر معشور انتخاب گردید .

سارقین شیك پوش واتومبیل سوار بدام افتادند

این عده ۱۴ هزار ریال موجودی صندوق مغازه‌ای را بسرقت برده بودند

خبرنگار ما از بهشهر گزارش میدهد .دوروز قبل رئیس آگاهی بهشهر موفق شدکه چهار نفر سارق زبردست راکه از مغازه آقای‌غفاریان واقع‌درخیابان پهلوی مبلغ چهارده هزار ریال ربوده و بکنید کاوس فرار کرده‌بودند دریکی‌ازمنهمانخانه های آنشهر دستگیر نماید سارقین مزبور بایك اتومبیل کرایه ای بشماره ۱۱۳۴۶ ولباس آراسته وتمیز بعنوان مشتری وارد مغازه آقای غفاریان شده وضمن معامله وچانه زدن موجودی صندوق«دخل»مغازه را بسرقت برده بودند

اینك سارقین در شهربانی بهشهر زندانی و تحت بازجوئی میباشند خبرنگار ما اضافه میکند که این چهارمین دسته سارقین شیك‌پوش واتومبیل سوار است که پس از گرفتن در مازندران وسرقت از شهرهای مختلف در بهشهر بدام می‌افتند .

سارق مساجد دستگیرشد

خبرنگار ما از گرگان گزارش می دهد . دو روز قبل مامورین شهربانی گرگان یکی از سارقین با سابقه‌گرگان را که از مدتها پیش اثاثیه و اشیاء مساجد و تکایا را بسرقت میبرد دستگیر نمودند .

سارق که حسین بلوکی نام دارد ضمن تحقیقات اولیه بسرقت اثاثیه مساجد و تکایا اعتراف نمود .

رئیس اداره نظام وظیفه قم

براثر سکته قلبی در گذشت

خبرنگار ماازقم اطلاع میدهد. شب گذشته هنگامیکه آقای‌سرهنك آذررئیس جدید اداره نظام وظیفه قم، بمعیت آقایان فرماندار وشهردار درمحضر حضرت آیت‌اله بروجردی نشسته بود ناگهان دچار سکته قلبی شده بدستور حضرت آیت‌اله بلافاصله رئیس بهداری درمحل حضور یافت وآقای سرهنك آذر رابه بیمارستان قم منتقل نمود ولی معالجات موثر واقع نشد ودرگذشت .صبح امروزجنازه مرحوم سرهنك آذردرحالیکه بوسیله روسای دوائر دولتی وعده‌ای ازمحترمین تشییع میشد درآستانه مقدسه دفن گردید .

سارقین صاحبخانه را کشتندو گوسفندانش را بسرقت بردند

از همدان خبرنگار ما اطلاع میدهد . دوشب قبل عده ای سارق که با اسلحه سرد مسلح بودند در قریه «گراچقا» وارد منزل صفرعلی ۲۵ ساله شده و بقصد سرقت گوسفندان او بطویله میروند .

تصادفا صفر علی از خواب بیدار شده و با سارقین گلاویز میشود ولی یکی از سارقین با خنجر دوپهلو به صفر علی حمله نموده و خنجر را تا دسته به پهلوی او فرو میکند بطوری این جوان وازگون‌بخت آنا فوت می نماید . سارقین پس از قتل صفر علی گوسفندان او را بسرقت میبرند . اینك مامورین ژاندارمری‌درتعقیب سارقین می باشند .

تشکیل انجمن‌ایرانی علوم طبیعی ومثبته

تصمیماتی‌که در جلسه کمیسیون ملی‌یونسکوگرفته‌شد

صبر دیروز جلسه کمیسیون ملی یونسکو بریاست آقای دکترموسی حمید نائب رئیس کمیسیون ملی یونسکو درایران وباحضور آقایان علی اصغر حکمت وزیر امورخارجه دکتر غلامعلی رعدی رئیس‌شورای اجرائی یونسکو و نماینده ثابت ایران درآن سازمان دکتر متین دفتری و یزدانفر معاون وزارت فرهنگ وسایر اعضاء کمیسیون ملی درتالار کتابخانه ملی تشکیل شد . از طرف کمیسیون ملی یونسکو بمناسبت انتخاب آقای دکتر رعدی بریاست شورای‌اجرائی یونسکو تبریک‌گفته شد پس‌از استماع گزارش اقدامات دبیرخانه کمیسیون ملی یونسکو آقای‌دکتر صفا مختصری از اقدامات فرهنگی خودرا درمسافرت اخیر باروپا بیان داشت و منجمله گفت تعداد ۶۷۳ فیلم ازکتابهای خطی فارسی‌مضبوط درکتابخانه های بزرك اروپا تهیه وبدانشگاه تهران تسلیم شده‌است.

سپس درباره موارد همکاری با جمعیت ایرانی طرفدار سازمان‌ملل متحد دربرگزاری مراسم جشن دهمین سال تصویب اعلامیه‌جهانی حقوق بشر اظهار خوشوقتی ازاینکه کنفرانس بین‌المللی مناطق خشك با موفقیت درتهران تشکیل‌گردیده و لزوم انتشار نتایج مذاکرات‌آن برای اطلاع عامه مردم تهیه پیام مشترك دانشگاه وکمیسیون ملی یونسکو برای قرائت درمراسم روز ملل متحد واعلام وصول دویست نسخه آلبوم مینیاتور های ایران که قرار است باشخاص ومؤسسات ذیعلاقه فروخته شود مذاکره و تصمیمات لازم اتخاذگردید.

آقای دکتر رعدی از اعضاء کمیسیون ملی یونسکو تشکرکرد و درباب اقدامات خود بعنوان‌رئیس شورای اجرائی ونماینده ثابت‌ایران دریونسکو توضیحات مبسوطی‌داد و درباره طرحهای اهم یونسکو و طرح مهم تهیه کتب قرائت برای اشخاصی که تازه باسواد میشوند اطلاعاتی دراختیار کمیسیون ملی یونسکو گذارد . وموارد استفاده فرهنك ایران را از برنامه‌های یونسکو یادآوری‌کرد که مورد تائید کمیسیون ملی یونسکو قرار گرفت . منجمله چنین تصمیم‌گرفته شد که یك انجمن ایرانی علوم طبیعی و مثبته نظیر انجمن‌ایرانی فلسفه و علوم انسانی با همکاری دانشگاه و وزارت فرهنك تشکیل گردد .

دیشب نیز بمناسبت ورود آقای دکتر رعدی از طرف آقای حکمت وزیر امور خارجه و رئیس‌کمیسیون ملی یونسکو درایران از عده‌ای از دانشمندان و اعضاء کمیسیون ملی یونسکو واعضاء وزارت امورخارجه وفرهنك دعوتی برای صرف چای درتالار وزارت خارجه بعمل آمده بود .

اسنادموافقت‌نامه فرهنگی ایران‌وپاکستان

دوشنبه آینده دروزارت خارجه مبادله خواهد شد

امروز اعلام شد که ساعت یازده روز دوشنبه پنجم آبان ماه اسناد موافقتنامه فرهنگی ایران وپاکستان طی مراسمی دروزارت خارجه بین آقای حکمت وزیر امور خارجه وژنرال رضا سفیر کبیر پاکستان درتهران مبادله خواهد شد .

وزارت خارجه تصمیم دارد روزهای دوشنبه هر هفته یك طرح قرار داد یااسناد موافقتنامه باکشورهای خارجی امضاء ویا مبادله نماید .

بقرار اطلاع در هفته‌های آینده نیز اسناد موافقتنامه فرهنگی ایران وهند وطرح موافقتنامه فرهنگی بااسپانیا وچند موافقتنامه مرزی وتجاری بامضاء خواهد رسید .

فرهنگی - ورزشی

اطلاعیه انجمن ملی تربیت بدنی خطاب به

مدعوین جشن چهارم آبان

صبح امروز اطلاعیه زیر که‌مربوط بجشن ورزشی چهارم آبان میباشد ازطرف انجمن ملی تربیت بدنی کشور صادر گردید :

بدینوسیله برای استحضار عموم مدعوین محترم که افتخار شرکت درجشن مولود مسعود اعلیحضرت همایون شاهنشاه را دارند نکات‌زیر یادآور میشود :

۱ـ کارتهای مدعوین جشن به رنگهای مختلف تهیه وبرای هرنوع کارت دعوت مسیر مخصوص، درب مجزا وجایگاه جداگانه‌ای درنظر گرفته شده است .

۲ـ اطراف امجدیه‌دربهای جدیدی احداث شده که بدین ترتیب از ازدحام واجتماع در جلوی دربها بطور فاحشی کاسته خواهدشد .

۳ـ قسمتی از کارتهای دعوت بنام اشخاص صادرشده است که‌بهیچوجه غیر ازصاحب آن اشخاص دیگری نمیتوانند به‌ورزشگاه امجدیه وارد شوند و ماموربن انتظامی از ورود این قبیل اشخاص جدا جلوگیری خواهند نمود .

۴ـ بطور کلی چون اطفال هم بمنزله‌یك فرد محلی‌رادرجایگاه‌ها اشغال مینمایند لذا از ورود اطفال بدون کارت جدا جلوگیری خواهد شد رعایت این نکته از مواردی است که برای عموم مدعوین محترم قابل توجه است .

۵ـ باپیش بینی‌های دقیق قبلی که بعمل آمده دستگاه انتظامی تمام روز جشن بمنظوربرقراری انتظامات وتهیه موجبات آسایش مدعوین محترم همکاری وراهنمائیهای لازم را خواهند نمود بنابراین تمنی‌میشود که لطفا براهنمائیهای مامورین انتظامی کمال توجه رامبذول دارید

۶ـ درپشت کارتهای دعوت خط سیر ـ درب ورود ـ وجایگاه‌مخصوص چاپ وبهترین راهنمائی است که مدعوین محترم میتوانند از آن استفاده نموده وباآسایش خاطر در جایگاه خود قرار گیرند .

۷ـ جهت هریك از دارندگان کارتهای مختلف محلی‌برای‌پارکینك ماشینها پیش بینی شده که وسیله پروانه‌های لازم که همراه کارت دعوت ارسال میشود میتوانندباتومبیل های خود را درآن نقاط پارك‌نمایند

۸ـ از عموم مدعوین محترم جشن تمنی میشود که کارتهای خود را پس‌ازکنترل ماموربن تاپایان‌جشن همراه داشته باشند تا در صورت لزوم ارائه نمایند .

چون ممکن است پایان برنامه جشن به‌تاریکی شب برسد لذاتمام محوطه داخل وخارج امجدیه به مجهزترین‌نورافکن های‌قوی آماده گردیده است .

۱۰ـ نیمساعت قبل ازتشریف فرمائی اعلیحضرت همایون‌شاهنشاه (سه بعدازظهر) به ورزشگاه‌امجدیه کلیه درهای ورودی بسته خواهد شد بنابراین ازعموم مدعوین تمنی میشود که‌درسر ساعت مقرر به‌ورزشگاه امجدیه تشریف فرما شوند .

درپایان انتظار میرود که بارعایت این نکات و معاضدتهائیکه با ماموربن انتظامی معمول خواهند داشت بنحو رضایت بخشی برنامه جشن پایان پذیرد .

مهمانان خارجی و ورزش باستانی‌ایران

ساعت۸ بعد از ظهر روز گذشته مجلس جشنی‌در باشگاه ورزشی‌جعفری ترتیب داده شده بود که در آن‌وزیر کشاورزی جمهوری متحده عرب وکلیه اعضای کنفرانس بین المللی ترویج کشاورزی که اینك در تهران بسر میبرند وجمعی از روسای وزارتخانه های دادگستری،کشاورزی ،وشرکت تلفن‌و نظام وظیفه بابانوان خودحضور داشتند .

بعد از ورزش باستانی که بمیانداری آقای جعفری انجام گردید مشارالیه طبق سنن باستانی بمیهمانان خوش آمد گفت دراین هنگام وزیرکشاورزی جمهوری عربی‌سخنرانی مبسوطی اظهار داشت من هیچگاه خاطره خوش این شب رافراموش نخواهم کرد در این هنگام حضار بسلامتی‌شاهنشاه هورا کشیدند ،مدعوین پس ازبازدید ازقسمتهای‌مختلف‌ورزش‌باستانی‌وفرنگی محل باشگاه راترك گفتند ،این عکس هنگامیکه دو تن از بانوان اعضای کنفرانس‌راجع‌به وسائل‌ورزش‌باستانی ایران صحبت میکردند برداشته شده

درکانون دانشوران

بمناسبت تصادف اول‌آبان باروز سازمان ملل متحد در ساعت ۷ بعداز ظهر ۵شنبه (فردا) مراسمی در انجمن دانشوران ایران‌برگزارمیشود.

وقتی‌که بازپرس ووکیل عدلیه بشاکی بدهکارمیشوند!؟

بازپرس ووکیل پول رویهم گذاشتند وشاکی را راضی کردند

امروز پرونده جالبی از کلانتری‌هفت بداد سرای تهران رسید .همراه این پرونده پیر زن هفتاد ساله‌ای بنام‌زهرا در حالیکه یك آفتابه حلبی در دست داشت وجوانی بنام عباس‌فرزندیحیی باتفاق یکی از ماموربن کلانتری‌مزبور بداد سرا آمده بودند . علت حضور این دو نفر در دادسرا بنا بپرونده‌ای که در کلانتری ۷ تشکیل شده بود از اینقرار است :

صاحبخانه بد قلق!

عباس که در خانه زهرا سکونت دارد دیروز هنگامیکه در حیاط مشغول راه رفتن بود ناگهان پایش به آفتابه حلبی صاحبخانه که در کنار حوض قرار داشت خورد وآفتابه بزمین‌افتاد. وبدنه آن فرورفتگی پیدا کرد .بانو زهرا با مشاهده این وضع شروع باعتراض کرد عباس چون از توضیحات خود دائر بر اینکه عمدا آفتابه را بزمین نزده نتیجه‌ای نگرفت‌خشمگین شده گفت حال‌که اینطور است من عمدا با لگد آفتابه را بزمین‌انداختم ! بانو زهرا بنای فحاشی را گذاشت و عباس نیز متقابلا باو پاسخ‌داد تا جائیکه کار با لاگرفت و زهرا خانم آفتابه خود را بعنوان مدرك برداشته بکلانتری هفت برد واز عباس شکایت کرد .ماموربن کلانتری عباس را خواستند تحقیقات از وی شروع شد و پرونده‌ای برای آنها تشکیل‌گردید وامروز با پرونده بداد سرا اعزام شدند .

باز پرس و وکیل

رسیدگی باین پرونده که بر سریك آفتابه حلبی تشکیل شده بود بشعبه نه باز پرسی ارجاع شد بازپرس مربوطه پس از مطالعه این پرونده نگاهی بعباس‌و زهرا افکنده درحالیکه خنده‌اش گرفته بود شروع بنصیحت آنها کرد و یکی از وکلای دادگستری هم که در آنجا حضور داشت میانجی شد ولی بانو زهرا مرتبا میگفت‌بااینکه من اکنون در حدود چند تومان جهت تمبر در دادسرا و کرایه تاکسی خرج کرده‌ام معهذا اگر خرج های دیگری هم داشته باشد حاضرم متحمل‌شوم تا عباس تنبیه شود ولی در صورتی حاضرم رضایت دهم که عباس یك تومان قیمت آفتابه را بمن بدهدولی عباس حاضر بپرداخت پول نمیشد بالاخره گفتگوی وکیل دادگستری و زهرا مدتی ادامه یافت و سرانجام پنج ریال باز پرس و پنج‌ریال وکیل دادگستری رویهم گذاشتند و یك تومان را به زهرا و آفتابه حلبی را که قبل از «قر» شدن بنا بادعای‌وی یك تومان ارزش داشت بعباس دادند و زهرابس از گرفتن پول از شکایت خود صرفنظر کرد و راه خانه راپیش گرفت عباس هم مرخص‌گردید .بدین‌ترتیب پرونده‌ای که ممکن بود ماهها وقت دادگستری را بخود مشغول‌کند با کد خدا منشی باز پرس ویك‌وکیل دادگستری و پرداخت یك تومان بوسیله آنها خاتمه یافت .

راننده دزدگیر!

این تاکسی تله دزدان شده است

افسر نگهبان از رحمان وعلی بازجوئی میکند

ساعت ۵صبح امروز راننده تاکسی شماره ۹۷۹۰ بنام آقای سیدکمال داودی فرزند هاشم در حالیکه دونفر مسافر در اتومبیل خود داشت جلو کلانتری ۵توقف کرد ومسافرین رابه پاسبان‌کلانتری معرفی کرد بلافاصله این دو نفر درحالیکه دوتخته قالی نسبتابزرگ بارزش تقریبی چهل هزار ریال درتاکسی داشتند به کلانتری جلب شدند .

راننده تاکسی ماجرا را برای افسر نگهبان چنین تعریف کرد : این دونفر مسافر نیم ساعت قبل درحوالی دوراهی ونك در حالیکه دوتخته فرش همراه داشتند سوار تاکسی من شده وبمن گفتند آنها را بجوادیه برسانم چون وضع ظاهری آنها باتوجه به دوقطعه‌فرش که همراه داشتند مورد تردیدبود واحتمال میدادم که ممکن است مرتکب سرقتی شده باشند آنهارا بکلانتری آوردم .

آقای ستوان احمدی افسرنگهبان کلانتری ازاین دونفر که خود را علی کاوندی فرزند عباس ورحمان کرمی فرزند برجعلی معرفی‌میکردند تحقیق بعمل آورد درنتیجه معلوم شد این دونفر ساعت یازده دیشب باطرح نقشه قبلی بمنزل آقای هراند هواکمیان واقع در قلهك خیابان تورج رفته وپس از سرقت فرشها از منزل قصد داشتند خود رابجوادیه برسانند .

راننده دزد گیر !

پس از خاتمه تحقیقات اولیه بدستور آقای سرهنگ خیرالعموم پرونده امر تحویل ماموربن آگاهی کلانتری ۵ گردید تاضمن تحقیق بیشتر نسبت بسوابق این دونفر تحقیق کافی بعمل آید هم چنین باتوجه باینکه راننده تاکسی شماره ۹۷۹۰ آقای سید کمال داودی یکبار دیگر نیز سارقی را بهمین کلانتری تحویل داده بود از طرف رئیس کلانتری ۵ امروز عصر مراسم ساده‌ای برای تشویق وی در کلانتری ترتیب داده میشود و نیز قرار شد طی نامه‌ای همکاری این راننده که تاکنون دوبار چند

سید کمال داودی راننده دزدگیر!

نفر سارق رادستگیر وشخصا تحویل کلانتری داده‌است‌باطلاع شهربانی‌کل رسانده شود تااز طریق شهربانی نیز تشویق شود .

حوادث کوناکون

دو نفر قصد داشتند یك زندانی را فرار دهند

امروز خبرنگار ما کسب اطلاع کرد که دیشب ماموربن بازداشتگاه کاخ دادگستری دونفر را که‌باتومبیلی بحوالی بازداشتگاه آمده بودند دستگیر کردند . خبرنگار ما که درباره علت دستگیری این دو نفر تحقیقاتی نموده گزارش میدهد گفته میشد که این دونفر با تهیه مقدمات قبلی‌برای فراردادن یك زندانی متهم بقتل‌که در بازداشتگاه بسر میبرد دیشب با اتومبیل نزدیك بازداشتگاه شدند و هنگامی که متهم نامه ای از پنجره زندان برای‌آنها انداخته بود ماموربن متوجه شده و این دو نفر را دستگیر کردند خبرنگار ما بدنبال گزارش خود اضافه‌کرده‌است‌مقامات مربوطه از دادن اطلاعی دراین باره خودداری کرده واز افشای نام متهم و کسانی که قصد فراردادن وی راداشتند خودداری نمودند . بقرار اطلاع تحقیقات از این سه نفر ادامه دارد تا چگونگی امر وقصد حقیقی آنها معلوم شود .

ابوسعید گم شده است

امروز خبر نگار ما کسب اطلاع کرد که پیر مردی بنام آقای سید ابوسعید رضوی از سه روز پیش‌در تهران گمشده وچون خانواده وی جریان را به پلیس اطلاع داده‌اند، طی بخشنامه ای بکلیه کلانتری های تهران این موضوع خبر داده شد تا برای پیدا کردن وی اقدام کنند. سید ابوسعیدکه قدی متوسط وچهره گندمگون وعبائی بدوش و عمامه‌ای بسر دارد سه روز پیش از منزل حاج شیخ ابوتراب حائری خارج شده وتاکنون مراجعت‌نکرده است.

تاجی مجروح شد

دیشب کامیون بارکش شماره ۱۵۴۸۸ برانندگی محمد علمداری درخیابان قزوین مقابل در ورودی بیمارستان شماره ۲ کارگران با زن جوانی بنام تاجی بیوی بشدت تصادف واو را مجروح کرد . مجروح بلافاصله توسط ماموربن به بیمارستان‌منتقل‌و راننده‌دستگیر و تحویل دادسرا گردید .

یك جوان‌کرولال ازمردم استمداد میکند

سیدجواد نوشت: تصمیم بانتحارگرفتم ولی پس از آنکه باخود فکرکردم آنرا عمل احمقانه‌ای دیدم

ساعت نه ونیم دیشب در اطاق‌افسر نگهبان کلانتری یازده بازشد وجوان شانزده ساله‌ای باحالتی پریشان‌وارد اطاق شدو باحرکات دست میخواست موضوعی رابافسرنگهبان بفهماند .

افسر نگهبان که بهیچوجه ازحرکات این جوان که‌لباس مستعمل وپاره‌ای بتن داشت سردرنمی‌آوردازاوسئوالاتی کرد ولی همه آنها بدون جواب ماند بالاخره پس از چند دقیقه جوان با اشاره دست بافسر نگهبان فهماند که وی کرولال است ونمیتواندصحبت کند .جوان مزبور سپس کاغذومدادی از روی میز برداشت ونوشت «اسم من‌سید جوادهاشمی فرزند سیدعلی میباشد .من اهل مشهد هستم ویك سال قبل که پدرم پس از مادرم‌فوت کرد از شدت ناراحتی دچار سکته‌شده وحس شنوائی وقدرت تکلم خودرا از دست دادم از آن پس زندگی‌رقت باری راشروع کردم من در اثر فقر ناچار درسم‌راکنار گذاشتم ودر یك کارگاه صندلی سازی جهان مشغول کارشدم وبا دستمزد روزانه ۱۵ ریال خرج خودرا تامین میکردم ، بهرصورت پربروز از شدت ناراحتی ورنج‌تصمیم بخودکشی گرفتم ولی پس از اینکه مدتی باخود فکر کردم این عمل را احمقانه دیدم تصمیم خود را تغییر داده وبه دروازه شهر مشهد آمدم‌و درآنجا باگریه وزاری‌راننده‌یك کامیون راکه بتهران می‌آمد راضی کردم و بتهران آمدم .در اینجا میخواهم با کمك‌افرادخیروسازمانهای خیریه به تحصیل خود ادامه دهم زیرا اینك‌که فردعاجزی شده‌ام بیش ازپیش‌بتحصیل علاقه پیدا کرده‌ام » گریه میکرد . . .

سیدجواد در اینموقع که بشدت‌بگریه افتاده بود از آقای ستوان انصاری افسر نگهبان خواهش کرد که وی شب‌را در کلانتری بماند زیرا جاو ومکانی جهت استراحت ندارد باین ترتیب بدستور افسر نگهبان ابتدا

سیدجواد درکلانتری سرگذشت خودرا مینویسد

به مهمان تازه وارد غذائی داده‌شد وسپس سید جواد در روی تختی که در کلانتری بود بخواب رفت .

فعلابدستور آقای سرهنك بهزادی رئیس کلانتری یازده از سید جواددر کلانتری پذیرائی میشود تا پس از تماس‌بامقامات قضائی وکسب تکلیف سیدجواد به یکی از موسسات خیریه منتقل شود ودر صورت امکان تحت درمان قرارگیرد .

دنباله حوادث رادرصفحه ۱۳ مطالعه فرمائید

یکی معلوم یکی نامعلوم!

صبح امروز مغازه کبابی حسین حیدر مقدم واقع در خیابان شاهپور بعلت سرایت آتش از منقل به‌دغال های مغازه آتش گرفت که توسط ماموربن آتش نشانی خاموش‌شده همچنین دیشب مقداری چوب در قطعه زمینی واقع‌در خیابان‌منوچهری آتش گرفت که بوسیله ماموربن آتش نشانی خاموش وعلت حریق هم معلوم نیست.

به‌بین تفاوت‌ره از کجاست تا بکجا

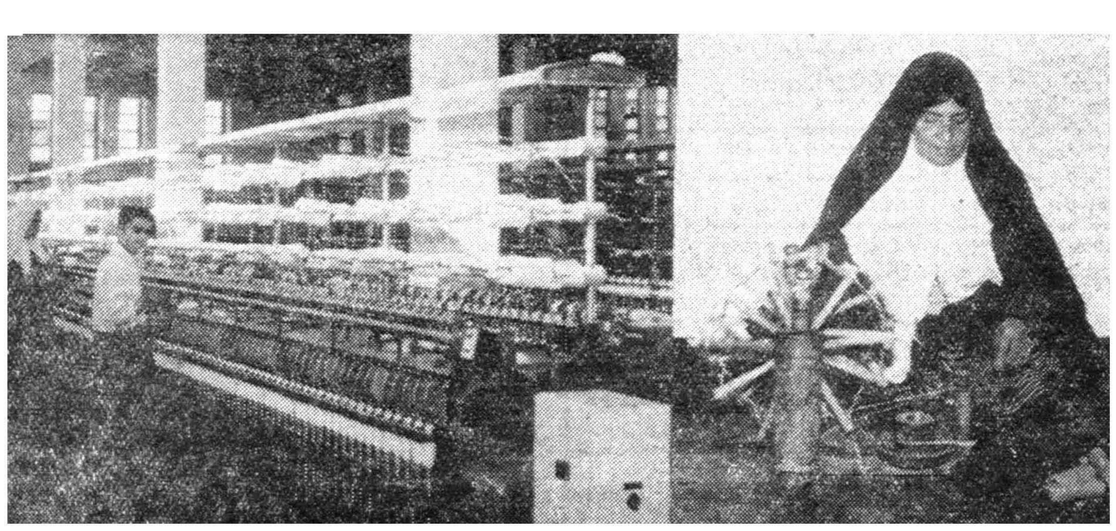

میزان پیشرفت هرکاری‌رابادرنظر گرفتن چگونگی ابتدای آن‌میتوان‌اندازه گرفت وعکس فوق نموداری ازترقیات اعجاب انگیز کارخانه‌وطن (کازرونی) میباشد .

درگوشه‌ای ازیك سالن کارخانه کازرونی همواره این‌پیرزن درحال‌ریسندگی باوسائل ابتدائی است متصدیان امروی رادرکنار ماشینهای عظیم امروزی این کارخانه حفظ نموده‌اند تابیننده بتواندبه‌نتیجه فعالیتهای صاحبان ومتصدیان این مؤسسه بزرك عام‌المنفعه پی‌ببرد .

در شرایط فعلی کارخانه وطن (کازرونی) پارچه‌های مردانه‌ای ازپشم صددرصد خالص وطرح‌های زیبا تهیه مینماید که‌از حیث نوع جنس رنك واستحکام قادر برقابت باعالیترین منسوجات پشمی ممالك مترقی جهان میباشد شماهم برای بازدید ازاین پارچه‌ها وتهیه لباس زمستانی برای خود وخانواده به نمایشگاه کازرونی خیابان سعدی مراجعه فرمائید.

ورود تیم فوتبال تفلیس به تبریز

خبرنگار ماصبح امروز از تبریز تلفنی اطلاع دادکه در ساعت ده‌بعدازظهر دیروز تیم فوتبال تفلیس در میان استقبال ورزشکاران آذربایجان باقطار وارد ایستگاه تبریز شدند درایستگاه راه آهن تبریز تیمسار سرتیپ مهرداد رئیس فدراسیون فوتبال آذربایجان وآقایان اشرف رئیس فدارسیون وزنه برداری ،عطائی مدیر عامل انجمن تربیت بدنی وسرگرد فاطمی رئیس باشگاه تاج درایستگاه از تیم فوتبال تفلیس استقبال کردند .

ابتدا تیمسار مهرداد ضمن خیرمقدم گفت ورود تیم فوتبال تفلیس موجب خوشوقتی عموم ورزشکاران تبریز میباشد سپس دسته گلی بسرپرست تیم فوتبال تفلیس اهدانمود .

دراینهنگام سرپرست تیم فوتبال تفلیس نیز متقابلا ضمن اظهار تشکر از استقبال گرم ورزشکاران آذربایجان گفت این تماسهای ورزشی درتحکیم مبانی دوستی دو ملت ایران وشوروی تاثیر فراوانی‌دارد .

سپس روسای فدراسیونها واعضای تیم فوتبال تبریز به‌اعضای تیم فوتبال تفلیس معرفی شدند ومراسم معارفه خاتمه یافت .

اعضای تیم فوتبال تفلیس در هتل متروپل پذیرائی میشوند .

مسابقه نهائی بکس در باشگاه بانك ملی

عصر دیروز عده‌ای از شخصیتهای ورزشی وقهرمانان وورزشکاران بانکملی ایران برای تماشای مسابقه نهائی بکس در سالن بکس باشگاه بانکملی ایران حضور یافتند.

پس از بیانات رئیس باشگاه مسابقات بکس انجام گردید وبرندگان بشرح زیر بدریافت کاپ نقره نائل شدند :

آقایان مسعود فداکار، ادوارد طونیان، فرخ چنگیزیان، کیومرث‌ایزدی «تیومان غنی زاده، منوچهر نادری، بهمن شوقی، بیژن نعیمی.

ضمنا آقایان منوچهر نادری وبهمن شوقی وبیژن نعیمی،که بقهرمانی کشور نائل گردیده‌اند مورد تشویق وتقدیر قرار گرفتند.

عکس بالا آقای نامجو قهرمان پرسابقه کشور را در حال توزیع جوایز نشان میدهد.

بازنشستگان فرهنك

دانش آموزان مقدم هستند

برحسب دستور آقای نخست وزیر امروز از طرف‌وزارت کشوربشرکت واحد اتوبوسرانی وهمچنین‌بماموربن پلیس ایستگاههای اتوبوس دستور داده شد که برای رعایت حال دانش آموزان وحفظ حق تقدم آنان در سوار شدن باتوبوسها مراقبت بیشتری بنمایندواین دستور از امروز بموقع اجرا گذاشته شد.

احکام باز نشستگی ۱۵۰ تن دیگر از کارمندان وزارت فرهنك صادر و ابلاغ شد .در اجرای قانون‌بازنشستگی تاکنون احکام ۵۵۰ تن از کارمندان آموزشی اداری و خدمتگذاران جزء وزارت فرهنك صادر شده است .ضمنا صورت دو هزار تن دیگر از کارمندان فرهنك شهرستانها که مشمول‌قانون باز نشستگی هستند بوزارت فرهنك رسید و پس از بررسی پرونده های آنان احکام لازم صادر خواهد شد .

عین برنامه چهارم‌آبان فرداًاجرا میشود

امروز ازانجمن ملی‌تربیت‌بدنی ایران اطلاع حاصل شدکه نظر باینکه ازبرنامهٔ ورزشی جشن‌چهارم آبان همه‌علاقمندان نمیتوانند استفاده کنند لذاعین برنامهٔ چهارم‌آبان ماه‌ازساعت ۲بعدازظهر فردا (اول‌آبان‌ماه) دراستادیوم امجدیه برگزار خواهدشد.

ورود برای‌عموم آزاداست.

وزیر بازرگانی ورئیس اطاق بازرگانی درشوروی

آثار باستانی ایران‌که درموزه پایتخت‌گرجستان حفظ شده مورد توجه هیئت ایران قرار گرفت

روز گذشته آقایان‌نیساری وزیر بازرگانی و سناتور وکیلی رئیس اطاق بازرگانی وتقی‌نیا عضو اطاق بازرگانی واردسوچی‌واقع درساحل دریای‌سیاه‌شدند. هیئت‌مزبورروزقبل ازحرکت از موزه هنرهای زیبای گرجستان بازدید نمودند ودر آنجا آثار هنر باستانی گرجستان و ایران‌توجه‌آنهارا جلب‌نمودهمچنین کاسه نقره‌ای که روی آن‌تصاویر پادشاهان ساسانی منقوش بود ومربوط بقرن سوم است و کوزه چینی مربوط باواخر قرن هشتم‌را مشاهده نمودند وزیر بازرگانی‌قبل از حرکت از پایتخت گرجستان اظهار داشت من اطمینان دارم‌که تماسهای بازرگانی مابا اتحاد جماهیر شوروی به تحکیم و توسعه بیشتر روابط اقتصادی‌بین کشورهای ما کمك خواهد کرد هیئت مزبور درمدت اقامت خوددر پایتخت گرجستان باوزیربازرگانی و معاون اول شورای وزیران ووزیر امور خارجه گرجستان ملاقات نمودند .

بانك عمرانی بفارغ‌التحصیلان

بقیه از صفحه اول

تحصیل کرده بدینقرار است:

بمنظور پیشرفت امور تولیدی و تشویق جوانان تحصیل‌کرده وفعال کشور که دارای سوابق تحصیلی درخشان بوده وفاقدسرمایه‌شخصی وخانوادگی میباشند و مایل باشند شخصا بامور تولیدی و عام‌المنفعه بپردازند مقررات زیر از تاریخ تصویب این آئین نامه بموقع اجرا گذاشته میشود .

ماده ۱ـ مشمولین این آئین‌نامه جوانانی هستند که از یکی از رشته‌های فنی و بهداشتی‌وفرهنگی وکشاورزی‌دانشگاه‌تهران‌ویادانشگاه‌ها وآموزشگاههای خارجی که‌صلاحیت آنها بتصدیق شورای عالی فرهنك رسیده فارغ‌التحصیل شده‌باشند و در هیچ یك از ادارات دولتی و موسسات وابسته بدولت که تمام یا قسمتی از سرمایه آن متعلق بدولت است و همچنین شهرداریها عضویت‌نداشته‌و مایل‌باشند که‌شخصاو یا بکمك عده‌ای از تخصص خود استفاده نموده وبامور تولیدی و عام‌المنفعه که متناسب با تخصص آنها است بپردازند .

تبصره ـ مشمولین این آئین‌نامه جوانانی هستند که درسال تحصیلی ۱۳۳۷ ویاسالهای‌آینده‌فارغ‌التحصیل میشوند و یادر یکی دوسال اخیر فارغ‌التحصیل شده و بعلت فقدان سرمایه تاتاریخ تصویب این آئین نامه قادر بانجام کاری نبوده اند.

ماده ۲ـ بانك عمران‌برای تامین سرمایه مشمولین این آئین‌نامه اعتبار لازم دراختیار آنها خواهد گذاشت که بتدریج و برای ایجاد موسسات موضوع این آئین نامه اقدام نمایند . و نیز ممکن است که برطبق اساسنامه خود ومقررات جاری با واجدین شرایط در ایجاد تاسیسات فنی شرکت نماید .

ماده ۳ـ نرخ بهره اعتبار تحصیل شده حداقل صدی۶ و حداکثر صدی ۹ درسال نسبت بمبلغ ومدت اعتبار ومطابق جدولی است که‌منضم این آئین نامه میباشد .

ماده ٤ ـ استفاده کنندگان از مقررات این آئین‌نامه باید صریحا تعهد نمایند که ازاعتبارتحصیل‌شده برای ایجادویاتوسعه‌تاسیسات معینی که‌قبلا اعلام وتعیین نموده‌اند تحت نظربانك استفاده نمایند ومنحصرا بامور تولیدی اشتغال داشته وبهیچ عنوان مستمرا وموظفا در هیچ‌یك از موسسات مندرج درماده (۱) این آئین‌نامه بکار مشغول نشوند. در غیر اینصورت کلیه دیون آنان به حال تبدیل شده وبایستی فورا در تسویه آن‌اقدام‌نمایند.

ماده ٥ ـبانك‌عمران نظارت کافی خواهد نمود که‌تمام اعتبار تحصیل شده منحصرابمصرف‌ایجاد تاسیسات لازم برای وام گیرنده برسد و اعتبار تحصیل شده بهیچوجه صرف امور دیگری نشود .

ماده ٦ ـ استفاده کنندگان از اعتباربایستی قبلا شروع بکار نموده ومقداری از مایحتاج خودرا تحصیل کرده باشند. این مقدار نباید از ۲۰ درصد وامی که دریافت میکنند کمتر باشد.

ماده ۷ ـ استفاده کنندگان از اعتبار باید قسمتی از درآمد خودرا با نظربانك‌برای استهلاك وام خود ببانك از اصل بهره تخصیص داده وتااستهلاك تمام بدهی خود آنرابه بانك بپردازند.

واریز وام وبهره آن باقساط‌ماهیانه صورت خواهد گرفت .اولین قسط پرداختی ممکن است شش ماه پس ازاخذ وام تادیه گردد.

ماده ۸ـ برای تامین نظر فوق وام گیرنده باید دفاتر مرتب برای نگاهداری حساب‌سرمایه‌خود داشته باشد وهر موقع که لازم باشد آنرا دراختیار نماینده‌بانك بگذارد.

ماده ۹ـ سایر شرایط رابانك عمران میتواند بااستفاده کنندگان توافق نماید.

بحث پارلمانی

بقیه از صفحه اول

نمایندگی اکتفا کنند که‌حقوق نمایندگی درحدود احتیاجات نمایندگان ترمیم شود والبته‌چنین فکری هم‌فعلا درمیان نیست.

بهمین‌جهت درکریدورهای بهارستان گفته‌میشود احتمال‌دارد درصورت تصویب قانون جدید، عده‌ای ازنمایندگان برای آنکه‌از کارهای تخصصی وحرفه‌ای‌خویش محروم نشوند ازنمایندگی‌استعفا کنند.

ازطرفی همانطورکه قبلاباستحضار خوانندگان محترم رسید عده‌ای ازنمایندگان لایحه‌دولت رادر خصوص منع‌مداخلات مقامات دولتی ونمایندگان درمعاملاتی که یکطرف آن دولت یاموسسات وابسته‌بدولت میباشند برای انجام این تطورکافی نمیدانند ومعتقدند باید این‌لایحه تعمیم پیداکند.

بدون شك هنگام طرح لایحه‌در کمیسیون و درجلسه علنی مجلس از طرف نمایندگان پیشنهاد خواهد شد جمع مشاغلی ازقبیل پزشکی واستادی دانشگاه با وزارت‌ووکالت ممنوع گردد و در این صورت‌عده زیادی از استادان دانشگاه که در مجلس شورای‌ملی و درمجلس‌سنا ونیز درکابینه شرکت دارند ناچار بانتخاب یکی‌از دوکرسی استادی یا وزارت ووکالت خواهند بود.

درمورد استادان دانشگاه یك نظر دیگر نیز وجود دارد و آن اینکه اساسا استادان از اشتغال بهرگونه شغلی غیراز آنچه‌مربوط بتخصص آنهاست محروم شوند.

واما درخصوص لایحه «از کجا آورده‌ای ؟» نیز ظرف دیروز و امروز درمحافل پارلمانی مباحثاتی جریان داشت . بعضی‌از نمایندگان عقیده دارند درلایحه دولت ماده‌ای نیز بمنظور رسیدگی بحساب‌گذشته کارمندان دولت باید منظور شود وهرگاه ثابت شود کارمندی در دوره خدمت‌گذشته خود مرتکب لغزش و سوء استفاده شده است از خدمت دولت محروم و برکنار شود .

همین موضوع دیروز درموقعیکه فوریت لایحه مطرح بود عنوان شد وآقای دکتر اقبال نخست‌وزیراظهار داشت : «برای رسیدگی بتخلفات گذشته کارمندان منع قانونی‌وجود ندارد ودست دستگاه قضائی برای رسیدگی بکارهای گذشته کارمندان باز است » ولی نمایندگان‌طرفدار رسیدگی بحسابهای گذشته اظهار میدارند داشتن اختیار کافی‌نیست بلکه باید دولت ملزم شود بحساب گذشته کارمندان خود رسیدگی کند و کارمندان نیز مکلف‌باشند حساب گذشته را پس بدهند.اکنون باید دید دولت درقبال این نظریه چه عقیده دارد ....

یك قدم دیگر

بقیه از صفحه اول

اقدامات قانونی بدرستی مشخص نشده است .

بعقیده بعضی ناظرین این عبارت «برای اجرای منویات شاهانه»وظیفه گزارش دادن به مامورین درباره دادن هدیه یا کار غیر قانونی دهقانان به ملاکین، بیشتر برعهده خود زارعین گذاشته شده است .

سرمشق شاهانه

شاهنشاه بزرگترین زمیندار کشور است. ولی‌از ۱۹۵۰ ببعد شروع به تقسیم املاك وسیع خود بین دهقانان کرده تایك طبقه‌جدید زارعین بوجود آید .

تخمین زده میشود که ۱۰۰پارچه ازدهکده‌های املاك سلطنتی به زارعین سپرده شده و اداره املاك در نظر دارد صدها دهکده دیگر شاید ۲۰۰۰پارچه‌ـ راتقسیم کند.

جریان تقسیم املاك شامل اخذ اعتبار از بانك کشاورزی است تا ازمحل آن‌بهائی که‌دهقانان‌دربرابر املاك واگذاری وهمچنین وسائل وماشینهای کشاورزی «می‌پردازند» تامین شود .

برنامه اصلاحات ارضی‌شاهنشاه بمنظور تشویق کلیه زمینداران به تقسیم اراضی خود بین دهقانان صورت گرفت، ولی از این سرمشق چندان پیروی نشده است .

بموجب یك گزارش رسمی تاکنون از۱٦ میلیون کشاورز ایرانی۱۹هزار و ۸۰۰ خانواده دهقان ازاین‌برنامه منتفع شده‌اند وتبدیل به خرده مالك گردیده‌اند .

استعفای رئیس هیئت‌مدیره سازمان بیمه‌های اجتماعی

عصر روزگذشته آقای سیدحسین‌دها رئیس هیئت‌مدیره سازمان بیمه‌های اجتماعی کارگران ازشغل خود استعفا کرد.

علت استعفای ایشان بدنبال صدور تصویب نامه‌اخیردولت درمورد بازنشستگان بوده که‌نبایستی درموسسات دیگردولتی ویاموسسات وابسته به‌دولت مشغول کارشوند.

درباره تعیین رئیس هیئت مدیره جدید اگرچه هنوز تصمیم قطعی اتخاذ نشده ولی به‌ترتیب نام‌آقایان‌خوانساری معاون‌ثابت‌وزارت کار ـ دکتر پورهمایون استاددانشگاه ودکتر غلامرضاکیان برده میشود.

هنوز یك میلیون جواهرات پیدا شده بلا تکلیف است

دیروز اطلاع دادیم راننده‌ای که چمدانی محتوی جواهراتی بارزش یك میلیون تومان را در راه‌قم پیداکرده بود باداره راهنمائی تحویل داد وچون صاحب جواهرات حاجی سهل علی‌والی برای دریافت چمدان مراجعه کرد، جواهرات به‌دادسرافرستاده شد. امروز آقای حاجی‌سهل علی والی باتفاق همسر وفرزندش بداد سرا آمد و چون حاجی مدعی بود که جواهرات به همسرش تعلق دارد از آنها تحقیقاتی بعمل آمد. این تحقیقات‌ازحاجی والی وهمسر وی ادامه دارد. چمدان‌محتوی جواهرات که مهر وموم شده اینك در گنجینه دادسرا موجود است. بقرار اطلاع ممکن است‌که تحقیقات امروز تمام شود وجواهرات بصاحب‌آن تحویل گردد.

پوشش و خوش پوش

پوشش خوشپوش

اول لاله‌زار — لاله‌زار ـ اول رفاهی

محصول جدید البسه زمستانی خود را برای خانواده‌های محترم آگهی مینمایند

****

برای بانوان

****

مانتو از آنقره وکشمیر انگلیسی وآنقره بلین‌بلین فرانسه در۱۲ رنك

از ۲٤۰۰ تا ۳۵۰۰ ریال

بارانی دو رو دراندازه‌های معمولی وسه‌ربعی ازجنس آمپرمآبل ابریشمی آلمانی طرح فانتزی ویا راهراه با طرح مخمل‌کبریتی و طرح جدید جیر

در۱٤رنك از ۲۲۰۰تا۳۵۰۰ ریال .

کت و دامن کانکای ساده و مونجوق دوزی از کانگای فرانسه اسپرت ازتوئید انگلیسی واتومان در۹رنك ـ مدلهای جدید یکدگمه ـ دو دگمه ـ سه دگمه ـ جلو راسته و جلوگرد .

از ۲۱۰۰ تا ۲۷۵۰ ریال

برای دختر خانمها

****

پالتو آنقره فانتزی و آنقره ساده در ۱٤رنك زیبا اندازه ۲٦ تا ۳۸

از ۸۰۰ تا ۲٤۰۰ ریال .

بارانی دو رو اندازه معمولی وسه‌ربعی ـ صد درصد آمپرمآبل ابریشمی باکلاه

از ۸۵۰ تا ۱۸۰۰ ریال .

برای آقایان

****

پالتو مردانه مخمل اعلا برنگهای سورمه‌ای . قهوه‌ای و طوسی . پالتو سه‌آستره گاباردین برنگهای مختلف همه اندازه

از ۲۲۰۰تا۳۸۰۰ ریال

دمی سزون در دونوع اسپرت اسکاتلندی و اسپرت فرانسه درچندین رنك .

از ۲٤۵۰ تا ۲۹۰۰ ریال

کت وشلوار مردانه ـ دیپلمات ـ دیپلمات فانتزی واسپرتکس دیپلمات ـ برنگهای طوسی ـ سورمه‌ای ـ قهوه‌ای ومشگی

از ۲٦۰۰ تا ۳۵۰۰ ریال

بارانیهای دو آستره ـ مدل آلمانی اندازه معمولی وسه ربعی آمپرمآبل گاباردین بافت وشانژان باآستر ابریشم و جیر

از ۲۲۰۰تا۳۱۰۰ ریال

برای آقا پسرها

****

پالتو پسرانه اسپرت فرانسه در٦رنك مختلف ٥ تا۱٥ سال

از ۹۰۰تا۱۷۵۰ ریال

بارانی دوآستره آمپرمآبل‌مدل آلمانی باکلاه ویك آستره

از ۸۵۰ تا۱۷۵۰ ریال .

کشباف (زنانه ـ مردانه وبچگانه) همه رقم ـ کت‌اسپرت وشلوار فرد (مردانه و پسرانه) پیراهن (مردانه وپسرانه) یقه‌آرو و انواع‌البسه پائیز دیگر درمدلهای عالی

****

ساعت‌کار ـ صبح ازساعت ۹تادوازده ونیم ـ بعدازظهر ازساعت ۳٫٥ تا ۸٫٥

آ ـ ۲٦۳۹۰

وزن صحیح و دقیق بهترین معرف هر فروشنده است

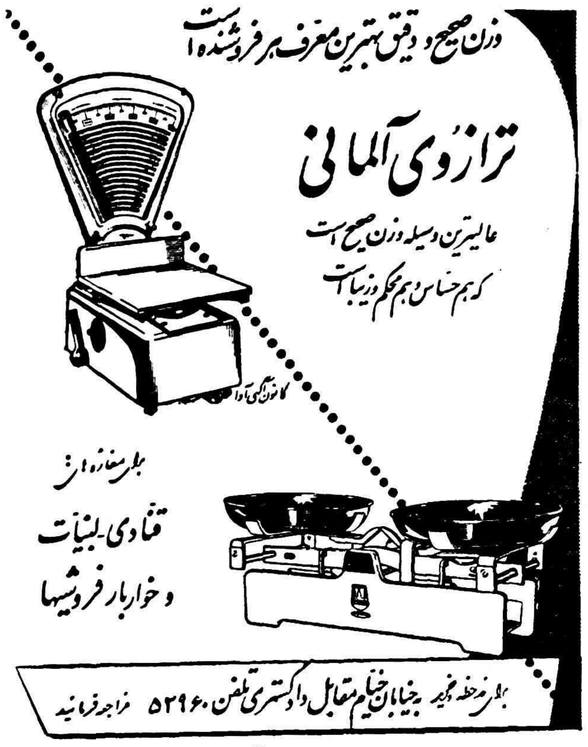

ترازوی آلمانی

عالیترین وسیله وزن صحیح است که هم حساس و هم محکم و زیباست

برای مغازه‌های قنادی ـ لبنیات و خواربار فروشیها

برای مدحظه و خرید به خیابان خیام مقابل دادگستری تلفن ۵۲۹٦۰ مراجعه فرمائید

آ ـ ۲٦۲۵۲

تبریکات

تیمسار سرتیپ رجالی معاونت معظم شهربانی کل کشور

مقام معاونت شهربانی کل کشور را از صمیم قلب تبریك عرض نموده آرزومند است در ظل توجهات اعلیحضرت همایون شاهنشاهی ارواحنا فداه وریاست معظم محبوب شهربانی کل کشور بمقامات عالیتری‌نائل شوید.

آ ـ ۱۷۵٦۷ — سرهنك ادیب پور ـ شهربانی ورامین

سرکار سرهنك مقدم شهربانی کل کشور

مقام ریاست کار گزینی شهربانی کل کشور را از صمیم قلب تبریك عرض نموده موفقیت سرکار را در ظل توجهات ریاست معظم ومحبوب شهربانی کل کشور از خداوند متعال آرزومندم.

آ ـ ۱۷۵٦۷ — سرهنك ۲ ادیب پور ـ شهربانی ورامین

تیمسار سپهبد علوی مقدم رئیس محبوب شهربانی کل کشور

انتصاب سرکار سرهنك فضل‌اله مقدم که از افسران لایق ومیهن‌دوست است بریاست کارگزینی کل‌شهربانی تبریك عرض مینمائیم.

حاجی علی شفیعی ـ حاجی غلامعلی جمالی ـ حسین هاشمی ـ سید احمد زرین قلم ـ ابوالقاسم ضرابی

آ ـ ۱۷۵٦۱

تیمسار سرلشگر خزاعی ریاست محترم اداره موتوری‌آرتش

کارمندان دوایر بعرض تبریك درحسن انتخاب آن‌تیمسار معظم نسبت بانتصاب سرکار سرهنك محمود امان‌بسمت معاونت اداره‌مفتخر بوده وازدرگاه باریتعالی توفیق ریاست محترم اداره وموفقیت این‌قبیل افسران مدبر وکاردان راطلب‌مینمایند.

آ ـ ۱۷۵۷۹ — ازطرف کارمندان‌دوایر ـ عزیزاله عزیزی

آگهی جهت تشکیل مجمع عمومی انجمن‌محلی‌غرب شاهرخ

برای شنیدن عملیات یکساله انجمن وتعیین هیئت‌مدیره جدید از آقایان ساکنین خیابان شاهرخ ـدارالسلام ـجیحون ـ قصرالدشت وتوابع خواهشمند است درساعت نه‌صبح جمعه دوم‌آبانماه ۱۳۳۷ در باغ آقای حاجی‌گلکار واقع درانتهای خیابان شاهرخ جنب حمام‌شاهرخ حضور بهمرسانند ضمنا ازکلیه آقایان تمنادارد که برای حضوردرمجمع عمومی مذکور غیبت‌نفرموده تا بعدا گله از وضع انتخابات ننمایند .

رئیس سابق انجمن محلی غرب شاهرخ ـ سرهنك‌محمداعتمادزاده

۲ـ۲ — آ ـ ۱٦۰۲۵

قابل‌توجه مسافرین محترم خط ۱۸

پیرو آگهی مندرج درروزنامه اطلاعات مورخ۲۳ر۱۰ر۳٦ چون بلیط‌های مصرفی خط ۱۸فقط برای‌یکروز دارای اعتبار بوده ونام‌وتاریخ همان‌روز دربلیط قیدگردیده علیهذاازمسافرین محترم تقاضا میشود اضافه برمصرف روزانه‌بلیطی ازباجه‌هاتهیه نفرمایند وچنانچه احیانا بلیط خریداری‌شده مصرف‌نگردیده درآخرهمان روزبلیط‌رابه‌باجه‌های مربوطه‌تحویل وبهاءآنرا دریافت فرمایند درغیراینصورت بلیط مذکور رادرروز بعدبدفتر شرکت ارائه‌وبابلیط روزتبدیل فرمایند.

آ ـ ۱۷۵۹۳ — مدیرعامل شرکت ـحسن‌اسماعیلی‌پور

اطلاعات

چهارشنبه هشتم ربیع‌الآخر ۱۳۷۸ـ بیست‌ودوم‌اکتبر ۱۹۵۸

سال سی‌وسوم ـ شماره ۹۷۴۳

آخرین خبر تا ٤ بعدازظهر

خارجه

رهبر حزب کمونیست دانمارك معزول شد

علت برکناری وی آن بودکه بیك هنرپیشه اجازه داد دور گردنش دستمال ببندد!

کپنهاك ـرویتر ـآکسل لارسن دبیر کل حزب کمونیست دانمارك بعلت «رفتار غیر حزبی» از مقام خود موقتا معزول شد.

لارسن قبلا از ریاست گروه پارلمانی پنج نفر کمونیستها معزول شده بود، هفته قبل لارسن پس از دیدن یك نمایشنامه پشت صحنه رفت وبه یکی از هنرپیشگانی که با او دوست بود اجازه داد برای شوخی دستمال ابریشمی بدور گردنش ببندد.

مدیر تئاتر فورا عکاس را خبر کرد تا در این حال از او عکس‌بگیرد.

لارسن که ٦١ سال دارد پس از انقلاب بلشویك در شوروی اقامت‌داشته واز سال ۱۹۳۲ رهبر حزب کمونیست دانمارك می باشد.

در جنك دوم جهانی نازیها او رازندانی کردند ولی در ۱۹٤٥ پس از آزاد شدن دانمارك با سمت وزیر مشاور وارد کابینه شد. بین اووجناح استالینی حزب کمونیست دانمارك از چندی قبل اختلافات زیادی بروز کرد واو خود را طرفدار تیتو و مخالف سلطه شوروی بر حزب معرفی کرده بود.

در جلسه استیضاح دیشب لارسن عمل خود را «شوخی» نام نهاد ولی اعضای عالیرتبه حزب این حرف را نپذیرفتند. و بهمین اتهام او را معزول کردند.

هامرشولد باتشکیل پلیس‌صلح مخالفت میکند

سازمان ملل ـآسوشیتد پرس ـامروز گزارش ۲٤ هزار کلمه‌ای داك‌ـ هامرشولد که در آن تقاضای امریکا برای تشکیل پلیس صلح بین‌المللی رد شده است در سازمان ملل مورد بحث قرار میگیرد. هامر شولد در این گزارش قیدکرده‌گذشتهائی باید برای تشکیل این نیروبشودکه درشرائط فعلی ارزش آنرا ندارد.

هامر شولد ضمنا تقاضای تشکیل یك هیئت نظارت نظامی دائمی راکه امریکا پیشنهادکرده بوددراین گزارش غیر قابل قبول‌دانسته است.

در گزارش خود هامر شولد اظهار عقیده میکند که سازمان فقط باید چنین پلیسی را پایه گذاری کند و در تشکیل آن‌عجله ننماید زیرا باید این کار با مطالعه زیاد صورت گیرد.

انگلستان و کانادا از گزارش هامر شولد پشتیبانی خواهند کرد ولی شوروی اصولا فکر تشکیل پلیس صلح را بهر طریق ودر هر موقع رد می نماید.

لندن برئیس‌جمهور آلمان بی‌اعتنا است

درضیافت امروز بیشتر رجال انگلیس حاضر نشدند جام خودرا بسلامتی «هویس» بلند کنند

لندن ـرویتر ـمطبوعات لندن از مسافرت پرزیدنت هویس به لندن باسردی استقبال کرده اند. دیلی هرالد در صفحه اول خود نوشته «جناب اشرف رئیس جمهور آلمان غربی، پاپاهویس!»

در ضیافتی که بافتخار هویس داده شد عده معدودی از حضار حاضر شدند بسلامتی او جام خودرا بلند نمایند در لندن برخلاف هنگام مسافرت سایر روسای دول خارجی پرچم‌آلمان‌بچشم‌نمیخورد. یك‌روزنامه نگار آلمانی از یکی از مقامات انگلیسی دیروز پرسید: «هویس مرد بشر دوستی است چرا انگلیسها از او متنفرند؟»

در لندن گفته میشود بعلت عدم تمایل مردم‌انگلیس ممکنست ملکه‌الیزابت از مسافرت متقابل به آلمان غربی خود داری کند.

فرماندار را ربودند

لاپاز ـ آسوشیتدپرس ـ بدنبال شورش بولیوی که بسرعت از طرف مقامات دولتی سرکوب شد بعد از ظهر امروز گزارش رسید که شورشیان فرماندار شهر لاپاز را ربوده اند واز سرنوشت او اکنون خبری‌دردست‌نیست.

اولین نماینده زن درمجلس لردهای‌انگلیس

لندن ـ آسوشیتدپرس ـ روز گذشته برای اولین‌باردر تاریخ طولانی مجلس لردهای انگلستان خانم استلادواجر بعنوان بارون‌ـ اسلانس‌پس ازابراز سوگندوفاداری نسبت به‌علیاحضرت ملکه بعنوان لرد درمجلس‌مزبور حضوریافت.

بنابراین سنت دیرین این مجلس که‌درسال ۱۲۹٥ بوجود آمدبرای اولین بارشکسته شد وعلاوه‌بر «دواجر» خانم باربارااووتون‌استاد علوم اجتماعی دردانشگاه لندن نیز بعنوان بارون‌اووتون ولرد مجلس اعیان انگلستان سوگند یادنمود.

داخله

شهرستانها

نبرد باسارقین درکوههای بهبهان

خبرنگار ما از شهرضا گزارش میدهد. مامورین ژاندار مری شهرضا که در تعقیب سارقین «بویراحمدی» بطرف بهبهان حرکت کرده بودندسرانجام در ارتفاعات بهبهان با سارقین مواجه شده و پس از نبرد شدیدی دو تن از سارقین را مجروح کردند واموال مسروقه را پس گرفتند. سارقین مزبور چند روز قبل باتومبیلی که عازم سمیرم علیا بوددستبردزده واثاثیه مسافرین را بسرقت برده بودند.

طوفان درسده اصفهان

طبق گزارشی که‌آخر وقت امروز از خبرنگار ما در سده اصفهان‌رسیده از چند روز قبل طوفان و باد شدیدی در سده اصفهان شروع‌شده‌وبمحصولات کشاورزی خاصه محصولات تنباکوی دهات خسارات هنگفتی وارد کرده است.

شدت وزش باد بحدی است که بوته های تنباکو را از ریشه کنده و بهوا پرتاب میکند.

پنکه وآب یخ هنوز براه است!

آخر وقت امروز خبرنگار ما ازاهواز بوسیله تلفن اطلاع داد هوای اهواز هنوز گرم است بطوری که در تمام مدت روز مردم از پنکه استفاده میکنند و آب آشامیدنی را با یخ مصرف می نمایند در صورتی که همه ساله در این ایام هوای اهواز معتدل بود.

سومین کنفرانس مطبوعاتی درحضور شاهنشاه

ساعت یازده و نیم بامداد روز شنبه سوم آبانماه مدیران و سردبیران جراید و مطبوعات در کاخ مرمر بحضور شاهنشاه شرفیاب میشوندوسومین جلسه کنفرانس مطبوعاتی در حضور ملوکانه تشکیل میگردد.

وزیرخارجه بازنشسته نمیشود

اخیرا شایع شده بود که آقای علی اصغر حکمت وزیر امور خارجه بازنشسته خواهد شد.

خبرنگار ما اطلاع میدهد که چون آقای حکمت استاد دانشگاه می باشد واساتید دانشگاه نیز برای بازنشستگی قانون خاصی دارند ایشان هم تابع مقررات بازنشستگی دانشگاه خواهد بود. و فعلا بازنشسته‌نخواهد شد و نیز در مقام وزارت باقی خواهند بود.

۸سرتیپ و۱٦سرهنك بازنشسته‌شدند

امروز اطلاع حاصل شد که بدنبال بازنشستگان اخیر ارتش که قبلانیز صورت اسامی آنهارا منتشرکردیم۸نفر دیگر ازامراء ارتش بترتیب زیر مطابق قانون جدید استخدام نیروهای مسلح شاهنشاهی بافتخار بازنشستگی نایل شده‌اند: تیمساران سرتیپ مغروری ـ سرتیپ علی والی از بازرسی ارتش، سرتیپ اماموردی ـ سرتیپ حاتمیان‌ـ سرتیپ سجادی ـ سرتیپ قزل‌ایاغ ـ سرتیپ سیف‌الله ضرابی و سرتیپ دادگر.

همچنین دراین فرمان ۱٦ نفر ازسرهنك هانیز که‌در سنین بازنشستگی قرار داشته اند بازنشسته شده‌اند.

جنگلهای غرب احیاءخواهدشد

امروز آقای سرتیپ علی خواجه نوری مدیر عامل جدید بنگاه جنگلها گفت که برنامه من در بنگاه جنگلها اجرای نظر شاهانه یعنی اجرای قانون حفظ جنگلهااست.

در دوره تصدی آقای سرتیپ امجدی برای احیاء جنگلهای شمال اقداماتی صورت گرفت برنامه من توسعه جنگلهای غرب است که ازبهترین‌ووسیعترین جنگلهای ایران است.

البته فکر احیاءاین‌جنگلها قبلا مورد توجه بوده ولی بواسطه کمی وسائل کار امکان انجام آن وجود نداشته است، همچنین ادامه برنامه عکسبرداری و نقشه برداری از جنگلها جزو برنامه من است.

نرخ مسکوك تاآخر وقت امروز

بازار مسکوك جریان عادی دارد ونرخ مسکوکات مختلف تاآخر وقت امروز بشرح زیر بود:

پهلوی ٦۷۱ ریال نیم پهلوی ۳٤۲ ریال ربع پهلوی ۲٦۰ ریال بیست دلاری ۳۰٥ ریال دلار مکزیکی ۳٦٥۰ ریال ژرژ ٥۸۰ تا ۷۸۰ ریال لیره عثمانی ٤۸۰ تا۷۲٥ ریال ۱٥ مناتی ۱۲٦۰ ریال ده مناتی ۱۱۲٥ ریال ٥مناتی٤۲٥ ریال شمش طلا مثقالی ٤۱۳ ریال نقره قدیم ۱۰۲ ریال جدید ۲۲ ریال.

وضع هوا

پیش بینی وضع هوای ایران تاظهر فردا طبق گزارش اداره پیش‌بینی هواشناسی مهرآباد بدینقرار است.

هوای ناحیه آذربایجان وسواحل بحر خزر قسمتی ابری وهوای سایر نقاط وتهران صاف توام با لکه‌های ابر خواهد بود.

گرمترین نقاطیکه ایستگاه‌هواشناسی دارند در روز گذشته شهر آبادان باحداکثر ۳٥ درجه وسردترین نقاط شهر مشهد باحداقل یك درجه زیر صفر بوده است.

حداکثر درجه حرارت هوای تهران ۲٦ وحداقل آن ۱۲ درجه سانتی‌گراد بوده است.

مسافرت والاحضرت شاهپور عبدالرضا بشیراز

روز ششم آبانماه والاحضرت شاهپور عبدالرضا بمنظور شکار بمدت یك هفته بشیراز مسافرت خواهند کرد. والاحضرت در مدت اقامت خود در ده‌بید که از شکارگاههای بزرك فارس است از قله «دنا» در سمیرم دیدن خواهند کرد.

۱۲ سفیرکبیر بازنشسته میشوند

دراجرای تصمیم دولت وزارت امورخارجه نیز صورتی از کارمندان خود که بایستی بازنشسته شوند تهیه کرده وهم اکنون مشغول رسیدگی به پرونده‌ها وصدور احکام بازنشستگی آنهامیباشند.

خبرنگار مااطلاع میدهد که در لیست هفتاد نفری بازنشستگان وزارت خارجه دوازده نفراز کارمندان عالیرتبه وزارت خارجه که مقام سفیر کبیری دارند دیده میشود که عده‌ای ازآنها هم اکنون در کشورهای خارج ماموریت دارند.

باید توجه داشت که سفرا چون برگزیده شاهنشاه میباشند پس از صدور حکم بازنشستگی نیز در مقام سفارت باقی‌خواهند ماند.

امروز گفته شد که سفیرکبیرانی که بازنشسته میشوند عبارتنداز آقایان: دکتر اردلان‌ـ نصراله انتظام‌ـ رام‌ـقدس‌نخعی‌ـ نوری‌اسفندیاری‌ـ شهریار‌ـ وعضدی

وزرای مختار بازنشسته عبارتند از آقایان: جواد قدیمی (پراك) عبدالحسین میکده (بلگراد) صدیق اسفندیاری (اندونزی) وهمچنین از سرکنسولها آقایان: غلامحسین مفتاح (بمبئی) ـدکتر پیرنهاد (کلکته) دولتشاهی بغداد‌ـ جلیل وافی(آنکارا)‌ـ دکتر حسنعلی حجازی (برن) بازنشسته خواهند شد.

خانه‌های تهران شماره‌گذاری میشود

امروز آقای دکتر پیراسته معاون وزارت کشور بخبرنگار ما اظهارداشت: چون در حال حاضر منازل شهر تهران فاقد پلاك و نمره های مشخص می باشد و پیداکردن آدرس اهالی برای مامورین دولت و مامورین پست‌واشخاص خارجی‌وداخلی‌فوق‌العاده‌زحمت‌ایجادمیکند بنابراین از چندی‌قبل‌این‌موضوع در اداره کل آمار عمومی و شهرداری تهران مورد بررسی و مطالعه قرار گرفت که در نتیجه مقرر شد پس از تهیه نقشه های مورد لزوم پلاك های مخصوصی برای هریك از منازل تهران باشماره‌گذاری‌فارسی‌بوسیله‌ضرابخانه‌شاهنشاهی تهیه شود.

بهای پلاکها از بودجه اداره آمار عمومی پرداخت می شود واز اهالی تهران از این بابت وجهی دریافت نخواهد شد.

در دادگستری ۳٦٤ نفر بازنشسته شدند

سخنگوی وزارت دادگستری امروز اظهار داشت: جمع کل بازنشستگان اداری دادگستری تاآخر مهرماه سال جاری ـ۳٦٤ نفر میباشد ودیگر کسی که مشمول قانون بازنشستگی باشد در دادگستری وجود ندارد.

عزیمت بامریکا

آقای احمد شهیدی سر دبیر مجله اطلاعات ماهانه برای انجام مطالعاتی در امور روزنامه نگاری و مطبوعات ساعت نه و نیم صبح امروز عازم امریکا گردید.

این مسافرت قریب چهار ماه بطول میانجامد.

نطق وزیر فرهنك

ساعت ٦ بعد از ظهر دیروز آقای دکتر مهران وزیر فرهنك پیرامون نهضت مبارزه با بی‌سوادی وتعلیمات اکابر در انجمن ایران وآمریکا سخنرانی مبسوطی ایراد کرد.

در این جلسه‌جمع کثیری ازمعاونین وزارتخانه ها ومدیران کل ورجال وشخصیت های فرهنگی واساتید دانشگاه حضور داشتند.

نطق مفصل وزیر فرهنك متجاوز از یکساعت بطول کشید.

مدیر عامل جدیدبانك کشاورزی مشغول بکار شد

آقای دکتراهری معاون وزارت بازرگانی که‌بمدیریت عامل‌بانك کشاورزی منصوب شده‌است از امروز دربانك کشاورزی مشغول کارشد.

جلسه علنی سنا

جلسه علنی مجلس سنا روز شنبه آینده تشکیل خواهد شد.

عضو هیئت مدیره بنگاه جنگلها

آقای دکتر عبدالحسین شیخ مدیر اسبق خالصه‌به‌عضویت هیئت مدیره بنگاه جنگلها منصوب ومشغول کار شد.

رئیس آگاهی کلانتری ۱۸

آقای بامرادی بریاست آگاهی کلانتری ۱۸ منصوب شد.

برنامه‌جشن‌روزملل‌متحد

ازساعت چهارونیم بعدازظهر فرداجشن سالیانه روز ملل متحد در تالار ابن‌سینا (دانشگاه) منعقد میشود.

برنامه جشن ازاینقرار است:

سرود شاهنشاهی، سرود ملل متحد، قرائت پیام شاهنشاه بوسیله آقای علاء وزیردربار شاهنشاهی، سخنرانی آقای دکتراقبال نخست‌وزیر سخنرانی آقای دکترمتین‌دفتری رئیس جمعیت ایرانی طرفدار سازمان ملل، موسیقی دردوقسمت بوسیله ارکستر شماره ٤اداره‌هنرهای زیبای کشور برهبری آقای‌حسن‌رادمردقسمت‌اول اصفهان‌غزل مولاناجلال‌الدین رومی راجع بصلح.

پیام دبیرکل سازمان ملل بوسیله آقای ریتررئیس اداره اطلاعات ملل متحد وقسمت‌دوم موسیقی ماهور. پذیرائی ازمدعوین ونمایش یك حلقه فیلم مربوط بکشور غنا.

سفر هیئت دولت باستان خراسان

امروز پیرامون سفر دولت باستان خراسان گفته شد که‌مسافرت هیئت دولت پس‌از برگزاری مراسم جشن چهارم آبان صورت خواهد گرفت.

خبرنگار ما کسب اطلاع نمود که باستانداری خراسان اطلاع داده‌شده تا مقدمات سفر هیئت دولت‌را فراهم نماید سفر آینده هیئت دولت به‌استان خراسان هفتمین مسافرت از برنامه بازدید های دولت از استانها می‌باشد.

جشن فارغ‌التحصیلی دوره تخصصی افسران وآموزشگاه گروهبانی قضائی ژاندارمری

این عکس از مراسم دیشب گرفته شده است

عصر دیروز مراسم جشن فارغ‌التحصیلی دوره تخصصی افسران وآموزشگاه گروهبانی قضائی ژندارمری درپادگان ژاندارمری باحضور تیمسار سپهبد باتمانقلیچ وزیر کشور وتیمسار سپهبد عزیزی‌فرمانده ژاندارمری انجام شد.

وزیر کشور باتفاق فرمانده ژاندارمری ازواحدهای حاضر در میدان سان دیدند وفرمانده آموزشگاه‌های ژاندارمری گزارشی ازجریان تحصیلی دانش‌آموزان قرائت کرد، سپس دانش آموزان باحضور قاضی عسکر سوگند یاد کردند آنگاه وزیر کشور سردوشی‌نمایندگان آنهارانصب کرد وگواهینامه‌های تخصصی افسران ونمایندگان فارغ‌ـ التحصیلان گروهبانی راتوزیع نمود.

بعدتیمسارسپهبدباتمانقلیچ طی‌سخنرانی مبسوطی خطاب بافسران و افراد ژاندارمری مطالبی ایراد کرد وفرمانده ژاندارمری کل کشور نیز درباره وظائف افسران وافراد ژاندارمری مطالبی بیان نمود پس از پایان اظهارات فرمانده ژاندارمری رژه واحدها ازمقابل تمثال اعلیحضرت همایونی آغاز شد وهنگامیکه مراسم رژه پایان یافت عملیات «جودی‌سو» که برای مقابله باسارقین مسلح ودستگیری مجرمین بکار میرود از طرف افراد ژاندارم نمایش داده شد ودرپایان از مدعوین پذیرائی بعمل آمد.

انتصابات در ارتش

بدنبال انتصاباتی که‌در شماره گذشته بنظرخوانندگان رسیدامروز هم‌انتصابات زیردرارتش صورت گرفت:

سرهنك ستادابراهیم پرهیز کاری معاون لشگر ٤پیاده آذربایجان.
سرهنك ستاد فتح‌اله احمدی نائینی معاون لشگر ۷پیاده کرمانشاه
سرهنك ستادمحمدحسن ضرغام معاون لشگر ۲پیاده آذربایجان
سرهنك ستاد علی‌ملك‌زاد معاون لشگر ۹مستقل خوزستان
سرهنك ستادعبدالعلی هورمزد معاون لشگر ۸پیاده لرستان
سرهنك ستادحسین افسری‌نژاد فرمانده توپخانه لشگر ٤آذربایجان
سرهنك ستاد فروردین پارسافرمانده توپخانه سپاه٤
سرهنك ستادعلی‌اصغر فاتحی فرمانده توپخانه‌لشگری‌لشگر۷ کرمانشاه
سرهنك ستادنصراله خاوندی بازرس نیروی زمینی
سرهنك ستادجواد آذرخشی رئیس‌ستاد سپاه٤
سرهنك ستادمحمدابراهیم سرشته‌داری رئیس دادگاه تجدیدنظرشماره٤
سرهنك ستادمحمد علی‌سلیمی رئیس ستاد لشگر ۷پیاده کرمانشاه
سرهنك ستاد لطف‌اله رحمانی بازرس نیروی زمینی
سرهنك ستاد حسین اعتصامی صدری‌رئیس ستادسپاه ۳
سرهنك ستادفریدون فرخ‌نیا معاون لشگر ۳پیاده آذربایجان
سرهنك ستاد جوادنوائی رئیس بازرس اداره‌نظام‌وظیفه عمومی

٥۰۰نفر در اداره ثبت بازنشسته میشوند

بطوریکه خبر نگار ما امروز از اداره ثبت کل کسب اطلاع کرد: براثر تصمیمات اخیر دولت در موردبازنشسته کردن کارمندان تاکنون ٤۱۰ حکم بازنشستگی کارمندان ادارات ثبت صادر شده وتعدادزیادی از این احکام ابلاغ شده است واحتمال دارد تا اوائل سال آینده‌عده بازنشستگان به پانصد نفر بالغ گردد. اغلب این احکام مربوط به خدمتگزاران وکارمندان جزء میباشد که سن آنها ٦٥ سال بوده و یا دارای ۳۰ سال سابقه خدمت میباشند.

خبر نگار ما اضافه میکند در حال حاضر در اثر بازنشستگی کارمندان ثبت این اداره را دچار کمبود کارمند میسازد وبهمین جهت امیدمیرود. پس از تصویب لایحه تقدیمی در مورد ایجاد کلاس ثبت واستفاده از کارمندان سایر ادارات این مشکل‌برطرف شود.

آغاز تعمیر تونل کندوان واتمام ساختمان پل کشفرود

سخنگوی وزارت راه درباره فعالیتهای راهسازی درنقاط‌مختلف کشور بخبرنگار ماگفت عملیات تعویض ـنهر کنی وموج‌تراشی راه‌شوسه اصفهان بشیراز باکمك چند واحد مکانیزه دردست اقدام است وتاکنون عملیات تعمیر راه مزبور بطول ۸٤ کیلومتر بین اصفهان وشهرضا پایان یافته است.

همچنین کار تعمیر اساسی تونل کندوان برای پیش بینی و جلوگیری از خطرات احتمالی در فصل زمستان آغاز گردید که بزودی باتمام میرسد وساختمان پل کشفرود درراه مشهد ـسرخس‌باتمام‌رسید.

بیست هزار دلار جایزه میدهم!

دکترویلسن دانشمند اتمی اعلام‌کرد «بکسی‌که خبری ازفرزندانم بمن بدهدبیست هزار دلار جایزه خواهم داد»

تمام مطبوعات ورادیوها وتلویزیون‌های دنیا اعلامیه دکتر ویلسن را پخش کردند‌ـ درامریکا برسر موفقیت کارآگاه «بوکی» درمورد پیداکردن فرزندان دکتر ویلسن شرط بندی شده است

دکتر ویلسن

خبر ربودن فرزندان دکترویلسن، کارشناس ودانشمند معروف اتمی بوسیله عده‌ای ناشناس در سراسر جهان مانند بمب صدا کرده است. کودکان دکتر ویلسن هنگامیکه از مدرسه بطرف خانه خود که در حومه شهر لوس‌انجلس (امریکا) واقع است میرفتند ناپدیدشده‌اند وگفته میشود که عده‌ای ناشناس آنها راربوده‌اند. دکتر ویلسن‌اعلام کرده است که یك چك بیست هزار دلاری به هرکس که خبری از فرزندانش به‌او بدهد خواهد داد چك رانیز نزد یکی از دفاتر رسمی گذاشته است. پلیس امریکا بزرگترین ونیرومندترین کارآگاه خود «بوکی» راکه معروف به «قهرمان لوس‌انجلس» است مامور پیدا کردن فرزندان دکتر ویلسن نموده است واز هم اکنون مردم برسر موفقیت یاشکست «بوکی» شرط بندی کرده‌اند. آیا کارآگاه «بوکی» در این ماموریت پیروز خواهد شد؟ مشروح ماجرای هیجان انگیز«قهرمان لوس‌انجلس» راکه تاکنون درمبارزه باخرابکاران ودشمنان انسانیت پیروز شده از فردا در اطلاعات کودکان که سراسر آن بصورت عکس وداستان تهیه شده خواهید خواند. «بوکی» از فردا وارد میدان میشود. مجله اطلاعات کودکان که در ٦۸ صفحه وتمام رنگی وبقیمت ٥ریال روزهای پنجشنبه در سراسر کشور منتشر میشود بهترین سر گرمی برای بزرگ وکوچك است.

کوکا کولا
بنوشید
DRINK
Coca-Cola
۲۳۰۲۱ ۳۰ـ۱

تهران مصور
پرتیراژترین مجله کشور
نایاب شدن شماره‌های هفته
پیش تهران‌مصور، همچنین نامه‌های فراوان وتشویقهای پیاپی خوانندگان نشان میدهد که شماره گذشته
تهران مصوّر
مورد توجه کامل خوانندگان باذوق‌قرارگرفته‌است
شیرزنان کلوسه، زنان دلیری که‌در قریه پیرمرد ۱۸٥ ساله باخرسها جنگیدند و غول ایران، مرد عجیبی که در جنگلهای مازندران پیداشده ومدعیست که‌بلندقدترین مرد دنیاست قسمتی از مقالات‌جالب

این هفته تهران مصور است
شماره این هفته تهران مصور مجموعه‌ای است از زیبائیها وذوق‌و هنرکه دهها نویسنده، خبرنگار، عکاس ونقاش چیره دست یکهفته زحمت کشیده‌اند وآنچه راکه مورد علاقه خوانندگان است‌تهیه کرده‌اند.
تهران مصور روزهای جمعه در٦۰ صفحه، ۸ صفحه دورنك وروی جلد وپشت جلد ٤ رنك ببهای ۱۰ ریال درسراسر کشورمنتشرمیشود.

یك اتومبیل عالی
جایزه مجله آسیای جوان
پنجشنبه ۸ آبان
۱ـ۸ آـ۲٦۲۱۰

روزنامه ستاره اسلام را
فقط برای مقالات انتقادی مستدل ومنطقی آن بخوانید
شنبه‌ها منتشر میشود.
آـ۲٦۲۸۸ ۱ـ٤

اطلاعات هوائی
هرسال یك جایزه بزرك به خوانندگان خود میدهد.
جایزه امسال یك بلیط مسافرت بایران وبازگشت به کشور محل اقامت توسط منظم ترین سرویس های هواپیمائی جهان.
ارفرانس
می‌باشد. اطلاعات هوائی را برای فرزندان ودوستان خود در خارج از کشور مشترك شوید.

اینروزها خروس روشنفکر میخواند
چه میخواند؟ یك آواز دلنشین:
ـ جالب‌ترین مطالب
ـ آموزنده‌ترین مقالات
ـ آخرین اخبار سیاسی واجتماعی
ـ شیرین‌ترین رپورتاژهای داخلی وخارجی
ـ بهترین عکسها
ـ جذاب‌ترین قصه‌ها وداستانها
برای شما وخانواده شما
آیا بهتراز این میتوان خواند؟
روشنفکر عروس مطبوعات است
پنجشنبه‌ها‌ـ چهره زیبای این عروس‌بوسیدنی‌است!