بموجب قرارداد جدید نفتی

۳۰ درصد اراضی نفتی پس گرفته شد

مذاکره برای صدور ۱۰۰ میلیون تن نفت به امریکا، آلمان ژاپن، سویس، ایتالیا و چند کشور افریقائی در جریان است

ذخایر گاز ایران معادل ۷۰ میلیارد بشکه نفت است

لوله سراسری ایران ـ اروپا سالانه ۴۰ میلیارد متر مکعب گاز به کشور های اروپائی میبرد

ازعلی باستانی

در صفحه آخر

اطلاعات
شنبه ۳۰ تیر ماه ۱۳۵۲ ـ شماره ۱۴۱۵۶ تکشماره ۵ ریال

بمناسبت پیروزی ایران در حاکمیت مطلق بر منابع نفتی

شور و هیجان سراسر کشور را دربر گرفت

★ میلیونها نفر از مردم این موفقیت را مورد تجلیل قرار داده‌اند
★ پیشنهاد شدیک کمیته ملی تشکیل گردد و این رویداد بزرگ جشن گرفته شود
★ کارکنان نفت‌از مردم دعوت کردند که برای جشن روز تاریخی نفت کمیته ملی تشکیل دهند

در صفحه ۱۷

مذاکرات رسمی

رهبران ایران وامریکا

دیدارشاهنشاه وشهبانو ازواشنگتن روزسه‌شنبه آغاز میشود
برنامه سفر شاهنشاه و شهبانو به ایالات متحده

در صفحه ٤

یک فلسطینی ۱۵ نفر را در آتن به گروگان گرفت

• یونان موافقت کرد این فلسطینی پس از آزاد کردن گروگانها از یونان خارج شود .

این عکس یک جوان فلسطینی را که در آتن میخواست یک هواپیمای اسرائیلی راتصرف کند وسرانجام ۱۵ نفر را گروگان گرفت هنگام‌خروج از هتل وعزیمت به فرودگاه آتن‌نشان میدهد .

او هنوز مسلسل خود را دردست دارد و دو مامور پلیس او راهمراهی میکنند.
عکس رادیوئی اطلاعات

در صفحه ۲

وحشت عظیم در اسرائیل

کماندوها جمبوجت ژاپنی را ربودند

• ممکن است جمبوجت را برسر یکی از شهرهای اسرائیل منفجر کنند .
• رباینده‌گان خواستار آزاد شدن بندر حیفا شدند
• آزادی کماندوی ژاپنی نیز یکی از تقاضا های رباینده‌گان است

آزادی «کوزو ـ اوکاموتو» کماندوی ژاپنی‌وعضو ارتش‌سرخ ژاپن که اکنون درزندان‌اسرائیل است یکی از خواستهای رباینده‌گان جمبوجت ژاپنی است .

در داخل جمبوجت انفجاری‌روی‌داد و یك زن کشته شد

• گفته میشود زن کشته شده از رباینده‌گان بود
• مردم اسرائیل دیشب‌تا صبح نخوابیدند

در صفحه ۲

وزیر خارجه هند امروز شرفیاب شد و ناهار را درپیشگاه‌همایونی‌صرف کرد

ایران وهند

در راه تحکیم مناسبات پیشرفت میکنند

در صفحه ٤

ایران رژیم جدید افغانستان را برسمیت شناخت

★ امروز هواپیمای مسافری افغانی از تهران به کابل رفت
★ هواپیمائی ملی برای پرواز فردا شب به کابل ، تقاضای اجازه پرواز کرده است .
★ فرودگاه کابل برای پرواز های استثنائی و ضروری باز شد و ارتباطات کابل با دنیای خارج به صورت محدود برقرار گردید .

در صفحه ٤

مجمع عمومی صاحبان سهام سازمان مرکزی تعاون روستائی تشکیل شد

★ در سال ۱۳۵۱ تعداد ۱۳۰ شرکت تعاونی جدید در مناطق مختلف روستائی کشور تشکیل شده است

ساعت ۹ بامداد امروزجلسه مجمع عمومی صاحبان سهام سازمان مرکزی تعاون‌روستائی بریاست آقای ولیان وزیرتعاون و امور روستا ها و با حضور اعضاء شورا ، بازرسان قانونی، هیات مدیره سازمان مرکزی تعاون‌روستائی، بمنظوررسیدگی به اقدامات و عملیات سال گذشته و همچنین ترازنامه و حساب سود و زیان سازمان‌در سال ۱۳۵۱ تشکیل گردید.

بقیه در صفحه ۱۷

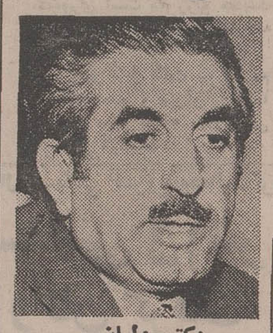

دکتر ولیان

آگهی استخدام
بانك توسعه و سرمایه گذاری ایران
شرح در صفحه ۸

موفقیت عظیمی را که در سایه رهبری خردمندانه شاهنشاه آریامهر در مورد تسلط برمنابع نفتی کشور ، نصیب ملت ایران شده است به کلیه هموطنان عزیز صمیمانه تبریك میگوئیم .
پدیهی است این پیروزی بزرك ترقیات و پیشرفت های مهمتری نصیب کشور خواهد کرد .
شرکت‌سهامی کف ـ شرکت شیمیکو ـ فریدون داروگر

فردا یکشنبه ۳۱ر۴ر۵۲ مصادف با سالگرد فوت شادروان مادر عزیزم می‌باشد به این مناسبت مجلس یادبودی از ساعت ۷ بعدازظهر در منزل منعقد خواهدبود.
احد حاجیان قره‌باقی

آ ـ ۷۹۵۱

جناب آقای دکتر اقبال
ریاست محترم هیئت‌مدیره و مدیرعامل شرکت ملی نفت‌ایران
بنمایندگی ازطرف هیئت‌مدیره و کلیه اعضاء سندیکای کارگران شرکت ملی‌نفت ایران‌منطقه کرمانشاه صمیمانه‌ترین تبریکات را بمناسبت حاکمیت مطلق ملت ایران تحت رهبری خردمندانه اعلیحضرت همایون شاهنشاه آریامهر بر منابع‌عظیم نفت‌ایران تقدیم‌داشته و پیش‌ازپیش وتاآخرین‌نفس در اجرای منویات پدر تاجدار خود آماده هرگونه فداکاری می‌باشیم .
دبیر سندیکای کارگران شرکت‌ملی نفت ایران منطقه کرمانشاه . اسمعیل ادبی
آ ـ ۲۹۲۸۸

اطلاعیه مرکز آزمون‌شناسی

درباره مسابقه ورودی مدرسه عالی ترجمه

شرح در صفحه ۱۳

آگهی پذیرش دانشجو و مسابقه ورودی
مدرسه عالی علوم ـ اراك

به صفحه ۱۷ روزنامه‌اطلاعات‌روزچهارشنبه‌بیستم‌تیرماه‌مراجعه ویامستقیما بامدرسه عالی علوم ـ اراك مکاتبه شود .
مدرسه عالی علوم ـ اراك

آگهی استخدام جهت آموزشگاه مهناوی
نیروی دریائی شاهنشاهی

شرح در صفحه ۵

آگهی قبول‌داوطلب
برای شرکت در مسابقات ورودی دوره فوق لیسانس اداره امور دولتی (رشته تخصصی‌مدیریت‌امورگمرکی) دانشکده علوم‌اداری‌و مدیریت بازرگانی

در صفحه ۵

سی و هفتمین تعمیرگاه مجهز پیکان گشایش یافت

طی مراسم باشکوهی سی‌و هفتمین تعمیرگاه مجهز پیکان که‌برطبق ضوابط ایران ناسیونال آماده است ، افتتاح شد

بقیه در صفحه ۱۳

کولر ارج
بازرگانی فردوست
تلفن ۳۰۴۰۸۵

آگهی ثبت نام مسابقات ورودی دانشسراهای راهنمائی

در سال تحصیلی۵۳ـ۵۲ (دوره‌دوساله فوق دیپلم‌تخصصی)

شرح در صفحه ۱۲

دانشکده افسری نیروی زمینی شاهنشاهی

توجه جوانان دیپلمه ریاضی و طبیعی را به نکات زیر جلب می نماید .
امسال تعدادی از دانشجویان ممتاز رشته ریاضی جهت تحصیل به آلمان غربی و دانشگاه پهلوی شیراز اعزام خواهند شد ،فارغ‌التحصیلان دانشکده افسری علاوه به مفتخر شدن به درجه ستوان‌دومی باخذ لیسانس علوم نائل میگردند م‌الف ۷۱۴۳

«به صفحه آخر روزنامه دوشنبه ۱۸ تیر ماه مراجعه شود»

شرایط ثبت نام

از پذیرفته شدگان درمسابقات ورودی کنکور سراسری برای تحصیل‌دردانشگاه مشهد روز یکشنبه ۳۱ تیرماه جاری در این روزنامه آگهی خواهد شد .

اطلاعیه
اولین نمایشگاه بین المللی تهران
باشرکت ۲۴ کشور صنعتی بزرگ دنیا
۲۰ شهریور تا ۲ مهرماه ۱۳۵۲

امور انتشاراتی، تهیه، تنظیم، چاپ و توزیع کتاب راهنمای اولین نمایشگاه بین المللی تهران بعهده مؤسسه اطلاعات گذاشته شده است.
برای کسب اطلاعات بیشتر و چاپ پیشنهادها و آگهی های خود با تلفن
۳۱۱۲۱۴
تماس حاصل فرمائید

مالیاتهای تهران آماده راهنمائی وهمکاری بامودیان مالیاتی
تیرماه آخرین مهلت تسلیم اظهارنامه مالیاتی است

عدم تسلیم اظهار نامه و ترازنامه‌وحساب سود و زیان = جریمه قانونی + تشخیص علی‌الراس

شرکتها وسایر اشخاص حقوقی ـ کلیه اعضاء اطاق اصناف
صاحبان مشاغل ومستغلات ـ وسایر مودیان مالیاتی
توجه فرمایند

تسلیم اظهار نامه و ترازنامه و حساب سود و زیان = معافیت‌ازجریمه + استفاده‌از تسهیلات‌ومزایای‌قانونی

فقط (۱) روزباقیست که بحوزه های مالیاتی مراجعه واظهارنامه‌مالیاتی خودرا تسلیم و مالیات‌قانونی را پرداخت‌فرمائید

کارکنان نواحی مالیاتی تهران‌از ۷½ صبح تا ۱½ واز ۵ تا ۸ بعد از ظهر در خدمت مودیان مالیاتی

(حوزه‌های مالیاتی شرکتها و سایر اشخاص حقوقی در ناحیه مرکزی مالیاتهای تهران واقع در کاخ دارائی متمرکز میباشد) وزارت دارائی

بدنبال جلوگیری ازورود مردم لیبی بمصر

سرهنگ قذافی استعفاء کرد

قاهره ـ راه‌پیمائی هزاران نفر از مردم لیبی بسوی قاهره به استعفای سرهنگ معمر قذافی از ریاست شورای انقلاب‌لیبی وبروز بحران شدیدی‌درمناسبات قاهره تریپولی منجر شد .

هنگامی که پنجاه هزار پیاده وسواره بسوی پایتخت مصر در حرکت بودند‌پرزیدنت‌انورالسادات ضمن پیامی از رئیس شورای انقلابی لیبی درخواست کرد شخصا برای متوقف کردن «بهمن عظیمی» که‌بسوی‌پایتخت مصر سرازیر شده است‌اقدام کند .

پرزیدنت سادات در پیام‌خود تاکید کرده است مسئولیت نتایج ناگواری که این‌راه‌پیمائی ممکن است در برداشته باشد متوجه شخص قذافی خواهد‌بود.

سادات درپیام خود اضافه‌کرده است : ما مصمم هستیم قانون‌را درسرزمین خود اجرا کنیم اما قانون را نمی توان منحصرا در باره مصریها اجرا کرد .

سادات پس از اظهار اطمینان باین که رهبری سیاسی‌لیبی هنوز در دست توده ها وانقلاب لیبی است موکدا خواسته است انقلاب لیبی دراین‌ماجرا مداخله کند که تظاهرات‌جنبه قانونی داشته باشد .

رئیس جمهوری مصر در پیام خود تاکید کرده است‌جمهوری مصر که خط اول مقاومت در برابر حمله دشمن را تشکیل میدهد نمی خواهد خود را با مبارزه های فرعی درگیرسازد زیرا تنها دشمنان وحدت عرب از آن بهره خواهند برد .

سادات در پایان پیام خودعلاقه عمیق مصر را به اتحاد با لیبی بشرطی که براساس محکمی استوار بوده و عکس‌العمل احساسات و هیجانات نباشد تاکید کرده است .

پاسخ قذافی

سرهنگ قذافی در پاسخ پیام پرزیدنت سادات تاکید کرده است که خبر حرکت توده‌های خلق رابسوی قاهره ازرادیولیبی شنیده و بهیچوجه در سازمان دادن آن مداخله نداشته است.

قذافی نوشته است من هم‌چون شما بعنوان یك فرد ساده‌خبر راه‌پیمائی خلق‌را بسوی‌قاهره از رادیو شنیده‌ام.

انگیزه های این راه‌پیمائی همانها هستند که شما را به تحقق دادن به انقلاب‌وادار کرد. در این مورد من نیز با شما همصدا شده و عقیده شما را تایید می‌کنم ولی از آنجا که من هیچگونه مسئولیتی ندارم تنها می توانم از مردم شریف لیبی که در این‌راه‌پیمائی‌شرکت دارند بخواهم که بدقت مراقب امنیت مصر بوده و به فرامین شما گردن نهند .

معذلك این راه پیمائی یك اقدام صمیمانه بوده و هدف‌عالی و بزرگی در بر دارد و تنها احتمال بروز حوادث درباره این ابتکار تولید شك و تردید می کند با اینحال من اقدامات احتیاطی شما را تایید می کنم نه از ترس رسیدن توده های مابه قاهره بلکه ازترس‌دشمنان خلق‌ما .

قذافی در پایان اضافه کرده است من اتخاذ تصمیم نهائی را بخود شما واگذار می کنم تا در هرجاکه مایل باشید با ملت خود ملاقات کنید .

قطع برنامه

در همین هنگام بود که رادیو قاهره برنامه خود را قطع کرد. در این موقع ساعت دو ونیم‌بعد از نیمه شب بوقت تریپولی بود و خبرگزاری لیبی گزارش داد که سرهنگ قذافی از مقام خود کناره‌گیری کرده است .

اندکی بعد رادیولیبی باردیگر پخش برنامه های خود را ازسر گرفت و اعلام داشت که‌شورای انقلاب لیبی استعفای سرهنگ قذافی را رد کرده است .

رادیو قاهره در ساعت نه‌بعد از ظهر دیروز گزارش داد‌که واحد های مقدم کاروان‌اتومبیل ها و اتوبوس به «مرسی‌مطروح» رسیده است. رادیوقاهره‌توضیح داد‌که در ساعت ۸٫۴۵ دقیقه دیروز نزدیك به پنج هزار اتومبیل اتوبوس‌و مینی‌بوس که در پیشاپیش آنها یك بولدزر حرکت میکرد به پاسگاه‌مرزی مصر و لیبی‌در «سالوم» واردشد. بولدزر‌بلافاصله درحالیکه‌بلندگو ها فریاد میزدند : « پیش بسوی قاهره» پاسگاه‌هاو‌تاسیسات‌مرزی لیبی و دفتر جهانگردی مصر و اتومبیل هائی را که در جلوآن متوقف شده بود در هم کوبید

کفن پوش

از ساعت هشت و ده دقیقه یك هلی‌کوپتر برفراز کاروان پرواز می‌کردومسئولان کاروان تراکت هائی را که در لیبی‌چاپ شده بود بین مردم پخش می‌کردند اندکی پس از ساعت ده وزیر جوانان مصر وفرماندار «مرسی مطروح» و نایب رئیس مجمع خلق مصر به دهکده «النخیله» رفته کوشیدند تا جلو این راه پیمائی بیسابقه را گرفته و با مسئولان کاروان وارد مذاکره شوند ولی راه پیمایان لیبی تصمیم کمیته های خلق را بادامه حرکت کاروان بسوی قاهره تاکید کردند . تا قطعنامه‌ای را که در باره اتحاد لیبی و مصر با خون مردم لیبی نوشته شده است به پرزیدنت سادات تسلیم کنند . بسیاری از این عده کفن پوشیده‌اند.

در مرسی مطروح مردم‌شهر و زمامداران مصری ازکاروان استقبال کردند ولی سرنشینان اتومبیل ها بدستورهائی که از طرف مصریها به آنها داده‌می شد اعتنا نمی کردند . سرانجام «کاروان اتحاد» لیبی عصرجمعه در منطقه «فوکا» واقع درشصت کیلومتری مرسی مطروح‌متوقف شد و مقامات مصری‌بوسیله‌یك قطار خالی محل تلاقی خط‌آهن با شوسه را قطع کردند وباین ترتیب کاروان‌اتومبیل های‌لیبی از حرکت بازماند .

از دیشب لیبی ها و مصریها یا متحدین فردا در منطقه‌«فوکا» بچشم دشمن بیکدیگر می‌نگرند مردان مسلح پشت قطار خالی و بولدوزرهائی که درمحل تلاقی خط‌آهن با شوسه قرار داده شده موضع گرفته‌اند از آنجا تا مرسی مطروح ۳۱۳ کیلومتر راه است در حالی‌که‌پیشقراولان این کاروان‌عظیم‌به‌مرسی‌مطروح رسیده‌اند . باین ترتیب ممکن است ماجرای «فوکا» سرنوشت روابط دو کشور را که‌قراراست تا شش هفته دیگر با هم‌متحد شوند تعیین کند .

در جلسه شورای امنیت

امریکا به‌مصر و شوروی اخطار کرد

سازمان ملل متحد ـ آسوشیتدپرس ـ شورای امنیت سازمان ملل متحد که درنیمه ژوئن اخیر بعلت پیش آمدن سفر برژنف دبیر کل حزب کمونیست شوروی به آمریکا و مذاکرات وی با نیکسون‌ادامه بحث های خود را درباره‌بحران خاورمیانه موقتا متوقف کرده بود ـ روز جمعه مجددا این مباحثات را بطور کامل ازسر گرفت .

محمد حسن‌الزیات وزیرخارجه مصر دیروز در اولین جلسه جدید مباحثات شورای امنیت تقاضا کرد‌که از طرف این‌شورا به اسرائیل فشار آورده شود تا اراضی اشغال شده اعراب را تخلیه کند و مضافا از آمریکا خواسته شود تا دست از حمایت نظامی اسرائیل بردارد ـ

یاکوب مالیك نماینده شوروی نیز در همین جلسه تاکید کرد که خروج اسرائیل از اراضی اشغال شده اعراب تنها شرط حل و فصل مسائل خاورمیانه است .

یوسف تکواح نماینده‌اسرائیل گفت مصر طی شش‌سال گذشته راه های مختلف را آزموده و سیاستمدارانش به اطراف و اکناف عالم سفر کرده‌اند بدون این که متقاعد شوند که تمام این تلاش ها ومسافرت ها بیهوده است چون واقعیت‌این است که مصریها در تمام این مدت باید تنها متوجه یك‌مقصد می شدند و آن پشت میز مذاکرات صلح‌با اسرائیل بود.

زیات در جواب نکته اخیراظهار داشت که اسرائیل‌به تسلیم بدون قید و شرط اعراب‌برچسب «مذاکره»زده است .

جان اسکالی نماینده آمریکا در سازمان ملل در جلسه دیروز شورای امنیت سخنرانی نکرد ولی بعدا دریك کنفرانس مطبوعاتی اخطار کرد که‌امریکا از وتو‌کردن تصمیمات موردنظر مصر و شوروی در شورای‌امنیت خودداری نخواهد کرد .

اسکالی وزیر خارجه مصر‌را بخاطر سخنان دیروزش‌مورد ملامت قرارداد و گفت باعث تاسف و شگفت‌آور است که آقای زیات آمریکا را مسئول بن‌بست موجود بحران‌خاورمیانه ومسبب بسته شدن راه‌مذاکرات صلح معرفی کرده است .

الهدف نشریه لبنانی نوشت :

امریکا میخواهد در اردن کودتا کند

عمان ـ ملك حسین پادشاه اردن ضمن نطقی خطاب بملت اردن و ملت های عرب طرح تشکیل یک کشور فلسطین را که از طرف پرزیدنت بورقیبه عنوان شده است یک « طرح مشکوک » توصیف کرد و جدا با این پیشنهاد مخالفت نمود.

ملك حسین بدون آنکه از حبیب بورقیبه نام برد گفت این طرح بیشتر از آن جهت که از طرف یک رهبر عرب عنوان‌شده برای ما موجب تاسف ودردناک است .

ملك حسین درپایان مردم اردن و کشور های عربی را به اتحاد همبستگی‌دعوت کرد و گفت این اتحاد با حرف بمرحله اجـرا درنمی‌آید بلکه باید برای تحقق بخشیدن به آن عملا دست بکار شد

از طرف دیگر الهدف نشریه هفتگی لبنان که با سازمان‌جرج حبش «جبهه خلق برای آزادی فلسطین»روابط نزدیک دارد در شماره اخیر خود نوشته است‌که «سیا» (سازمان مرکزی‌اطلاعاتی آمریکا)طرح کودتائی را دراردن ترتیب داده است که هدف آن برکناری ملك حسین و روی‌کار آوردن ارتش است .

الهدف اضافه کرده است که طبق‌نقشه های آمریکا نظامیانی که در اردن روی کار می‌آیند اردن را به فلسطینی‌ها تسلیم خواهند کرد تا ایـن کشور را بیک کشور فلسطینی‌تبدیل‌کنند .

بنا برگزارش روزنامه لبنانی اردن ازچندی قبل‌صحنه مبارزه میان انگلیس و آمریکا است . انگلیسی‌ها میخواهند وضع فعلی اردن را حفظ کننـد و ملك حسین همچنان بـرکشور سلطنت کند .

درحالی که آمریکائیها قبل از هرچیز میخواهند راه حلی‌برای بحران منطقه عربی پیدا کنند و میخواهند به خواستهای مـردم فلسطین جامه عمل بپوشانند .

باید توجه داشت که اخیـرا حبیب بورقیبه دوبار اعلام کرده که اردن یک کشور مصنوعـی است و باید جای خود را بـه کشور فلسطین بدهد .

دبیرستان حکیم الهی

تعدادی دانش‌آموز با معدل خوب برای کلاس سوم
و دوره دوم رشته‌های ریاضی و طبیعی می‌پذیرد
سازمان آموزشی ششم ریاضی و طبیعی بشرح زیراست:
ریاضیات: مهندس‌خوئی ـ خوروش / مهندس‌رشیدی‌ـ‌صیامی‌ـ‌محمدی
فیزیك‌ـ‌مکانیك: مریوانی
شیمی : نعیمی
طبیعی : دیان‌زاده‌ـ‌بیگلری‌ـ‌دکتر تیموری
زبان انگلیسی : کرباسی
ادبیات‌فارسی : صدیق‌ـ‌دکترحکیم‌الهی
نادری‌ـ‌قوام‌السلطنه‌ـ‌کوی‌سیمی‌ـ تلفن: ۴۴۴۷۶

ماه رجب درشام زیارت خواهران و دختران حضرت امام حسین (ع) با دیداری از بیروت و عمان
۱۵روز ۲۲۰۰ تومان (هواپیما ـ هتل ـ خوراک) تلفن ۹۵۱۴۱۵

شرکت سهامی خاص پی‌وی‌سی
تولید کننده لوله های سخت‌پی‌وی سی جهت آبگرم وسرد از قطر ۲۰الی ۳۱۵ میلیمتر و فشار قابل تحمل از ۴ الی ۱۶ کیلوگرم برسانتی متر مربع
تلفن کارخانه ۲۷۷۳۵
قسمت فروش اصفهان ـ خیابان عبدالرزاق ـساختمان میرحاج تلفن ۲۶۷۸۶

الیزابت تایلور درآغوش شوهرش غش کرد

در عکس ریچارد برتون و الیزابت تایلور در داخل اتومبیلی که آنها را ازفرودگاه رم به‌ویلای سوفیالورن میبرد دیده میشود . عکس پائین هنگامی گرفته شده که بنابه گزارش یک خبرنگار ایتالیائی‌الیزابت تایلور در آغوش برتون غش‌کرده است.
عکس رادیوئی اطلاعات

ریچارد برتون و الیزابت تایلور به‌وصال‌هم رسیدند

رم ـ الیزابت تایلورو‌ریچارد برتون که در حدود یکماه از یکدیگر جدا شده بودنددیروز (جمعه) در رم به‌وصال یکدیگر رسیدند .

الیزابت تایلور که با یك هواپیمای جت اختصاصی ازنوع «میستر» از لندن وارد رم شده بود در فرودگاه این شهر‌ابتدا جنك‌کنان از میان انبوه خبرنگاران و عکاسان و فیلم‌برداران گذشت و سپس خود را به آغوش شوهر هجران کشیده‌اش رساند . لحظات وصال برای زن و شوهر بسیار التهاب آمیز بود و آغوش‌های آنها تا ۱۰ ثانیه از لحظه‌شروع این مواجهه بر هیجان‌ناگشوده ماند .

الیزابت تایلور وشوهرش بالاخره‌از چشم‌تعاقب کنندگان ناپدید شدند و طولی نکشید که خود رابه ویلای‌سوفیا وکارلو‌پونتی‌رساندند.یکی‌ازخبرنگاران ایتالیائی گزارش‌داد که‌الیزابت تایلور در داخل اتومبیل در آغوش برتون «غش» کرد و از حال رفت .

خبرگزاری‌پاکستان گزارش‌داد دختر پادشاه کشته‌شده‌است

خبرگزاری شوروی : ارتش افغانستان بر اوضاع مسلط است

راولپندی ـ خبرگزاری پاکستان گزارش داد که دختر محمدظاهرشاه‌در نخستین‌ساعات کودتا در کنار همسرش شاه ولی‌خان فرمانده پادگان کابل کشته شده است .

خبرگزاری پاکستان از قول منابع رسمی پشاور اضافه‌کرد که پرنس احمدحسن ولیعهد افغانستان نیز در جریان حمله نیروهای کودتاچیان به کاخ سلطنتی زخمی شده است .

طبق‌گزارش همین منابع از برخی قبایل پاکستان رژیم سردار محمد داودخان‌به‌مخالفت برخاسته‌اند ولی‌یکی ازرهبران مذهبی در کابل از علماء ، روحانیون کشور خواسته‌است که از رژیم جدید پشتیبانی کنند .

از طرف دیگر در اعلامیه‌ای که از طرف «کمیته مرکزی جمهوری» صادر شده گفته‌می شود که سردار محمد داودخان علاوه برریاست جمهوری پست نخست‌وزیری را نیز شخصا به عهده گرفته است . داودخان همچنین تصدی وزارت امور خارجه و وزارت دفاع را بعهده دارد سایر اعضای کابینه‌بعدا تعیین خواهند شد .

رادیو کابل گزارش دادکه اوضاع در پایتخت بحال عادی بازگشته و کسبه بسرکار خود بازگشته‌اند .

خبرگزاری تاس از قـول رادیو کابل گزارش داد که پادگان های مختلف ارتش پشتیبانی خود را از رژیم جدید اعلام داشته‌اند و نیروهای‌مسلح کاملا براوضاع مسلط هستند.

دولت های شوروی و هند رژیم جمهوری افغانستان را به رسمیت شناخته‌اند . هنددومین کشوری است که رژیم جدید افغانستان را برسمیت شناخته است .

رادیو کابل گفت که مـردم ایالات‌قندهار و پروان‌از کودتا بعنوان یک حادثه تـاریخی استقبال کرده‌اند .

فلسطینی‌ها مرکز تلفن اسرائیل را منفجر کردند

بیروت ـ خبرگزاری وفـا گزارش دادکه‌دیروزعده زیادی براثر انفجار بمب ساعت شمار که ازطرف«گروه ویژه»سازمان مقاومت فلسطین در بازار اورشلیم کار گذاشته شده‌بود کشته شدند.

خبرگزاری وفا در گزارش خوداضافه کرده‌که بمب‌درست درهمان ساعتی که قبلا تعیین شده بودمنفجرگردید وکماندو های‌ویژه‌فلسطینی‌سالم به‌پایگاه های خودباز گشته‌اند . دسته دیگری از کماندو های‌فلسطینی سپیده دم دیروز مرکز تلفن اصلی منطقه«خضیرا» رامنفجر ساختند در گزارش خبرگزاری وفا گفته‌شده‌است براثرانفجار ساختمان مرکزتلفن‌بکلی ویران شده است.

سازمان جدیدقربانیان اشغال‌فلسطینی شروع‌به‌فعالیت‌کرد

یک‌جوان فلسطینی ۱۵ نفر رادرآتن گروگان گرفت

کویت ـ روز ۵شنبه یك‌جوان فلسطینی در حالی که‌به‌مسلسل و نارنجك مسلح‌بود‌بیك‌هواپیمای العال اسرائیل در آتن حمله کرد اما نتوانست آن راتصرف کند وی بلافاصله ۱۵ نفر را که در حوالی فرودگاه‌بودند گروگان گرفت و در یك هتل آتن بنام «آمالیا» زندانی کرد و اعلام داشت اگر باو اجازه دهند بسلامت از یونان خارج شود گروگانها را آزاد می‌کند پلیس وتك تیراندازان

پلیس بلافاصله اطراف هتل را محاصره کردند و چریك فلسطینی تقاضا داشت کـه «پاتاکوس » معاون نخست‌وزیر یونان نزد او بیاید امایاتاکوس در هتل حاضر نشد در عوض سفرای کشور های عـربی میانجیگری کردند و یونان تقاضای کماندوی فلسطینی را پذیرفت کماندوی فلسطینی در حالی که سفرای عراق‌و لیبی در دو طرف او حرکت می کردندو در حالی که مسلسل‌را روی شانه‌اش انداخته بود از هتل خارج شد و بایك اتومبیل به فرودگاه آتن و از آنجابه‌کویت رفت درآتن دو نفر پلیس که جوان فلسطینی را تعقیب می کردند نیز بوسیله‌او خلع‌سلاح و اسیرشدند .

جوان مسلح عرب ضمنا خودرا عضوسازمانی بنام گروه‌قربانیان اشغال فلسطین معرفی کرد ولی سخنگویان سازما ن‌های‌مقاومت دیروز تاکید کردند که این جوان عضو هیچیك از گروه های شناخته شده انقلاب فلسطین نیست . وی در عین حال از خبرنگاران باختری بخاطر این که اظهاراتش رادر آتن تحریف کرده‌اند شکایت کرد .

این جوان پیش از ترك کویت باشیخ سعد عبدالله وزیر دفاع و کشور کویت ملاقات کرد و باوی درباره چگونگی ماجرایش در آتن مذاکراتی انجام داد.

تعطیلات تابستانی خودرا به ایرانین اکسپرس بسپارید

نام تور	مسیر	مدت	تاریخهای حرکت	قیمت
گردش تابستانی	نیس . بارسلون . ژنو . پاریس . لندن آمستردام . هامبورگ . رم .(ناپل . کاپری . سورنتو)	۲۹روز	۱۷ مرداد ۳۱ مرداد ۷ شهریور	۷۷۰۰۰ ریال
گردش تابستانی شماره ۲	نیس . بارسلون . ژنو . پاریس . لندن . آمستردام برلین . رم . (ناپل . کاپری . سورنتو) آتن	۲۹روز	۲۴ و ۳۱ مرداد	۷۷۰۰۰ ریال
برنامه مخصوص اروپا	وین . آمستردام . لندن . پاریس . ژنو رم .(ناپل . کاپری . سورنتو). آتن . تل‌آویو	۳۰روز	۱۳ مرداد	۷۷۰۰۰ ریال
برنامه مخصوص اروپا شماره ۲	وین . آمستردام . هامبورگ . لندن . پاریس . ژنو . نیس . بارسلون . رم . آتن . استانبول	۳۳ روز	۲۰ و ۲۷ مرداد	۷۹۵۰۰ ریال
گردش ۲۲ روزه اروپا	نیس . (مونت کارلو) . بارسلون . ژنو . پاریس . لندن هامبورگ . رم	۲۲ روز	۱۸ و ۲۵ مرداد و ۱۵ شهریور	۶۵۰۰۰ ریال
گردش در شمال و جنوب اروپا	نیس . بارسلون . ژنو . پاریس . لندن آمستردام . اسلو . استکهلم . کپنهاک . هامبورگ مونیخ . وین . رم . بیروت	۴۵روز	۵ مرداد	۹۸۰۰۰ ریال
تور ابتکاری وانحصاری ایرانین اکسپرس ۴ هفته ، ۴ شهر	هامبورگ . لندن . پاریس . رم	۳۰روز	۱۲، ۱۹، ۲۶ مرداد ۲ و ۹ شهریور	۷۶۰۰۰ ریال

قیمت های بالا شامل : بلیط هواپیمای جت ، اقامت درهتل های درجه ۱ ، صبحانه و ناهار در تمام مدت مسافرت ، گردشها وانتقالات وورودیه ها وعوارض فرودگاهها وبهترین راهنماهای فارسی زبان میباشد
خیابان ویلا . شماره ۶ تلفنهای ۴۹ ـ ۸۳۴۰۴۶ شعبه شماره ۱ ، ساختمان سامان . بلوار الیزابت ـ ۶۲۹۴۸۲ ـ ۶۲۹۳۸۶
مسافرتهای دستجمعی ایرانین اکسپرس شایسته شخصیت شماست

ربایندگان خواستار آزادی اوکاموتو کماندوی ژاپنی هستند

چریکهای ژاپنی هواپیمائی را ربودند ودر دوبی فرود آوردند

لاهه ـ ۳ مرد مسلح دیروز یک هواپیمای غول‌پیکر جامبوجت «بوئینگ ۷۴۷» متعلق به شرکت هواپیمایی ژاپن را با ۱۴۵ مسافر وسرنشین‌درآسمان هلندربودندو خلبان‌آنرا مجبور کردند که‌بجای‌توکیو‌درشیخ‌نشین‌دوبی در خلیج‌فارس فرود آید.

ربایندگان خواستار آزادی «اوکاموتو» تنها بازمانده تروریست‌های ژاپنی هستند که به فرودگاه لود اسرائیل حمله کردند .

گزارشهای ضدونقیضی که اندکی پس از وقوع این راهزنی هوایی از قول منابع مختلف انتشار یافت ابتدا حکایت از این داشت که ربایندگان جامبوجت ژاپنی هرسه از اعراب فلسطینی هستند و حتی به‌سازمان چریکی الفتح وابستگی دارند.

ضمن یکی از این گزارشها صریحا گفته شده بود که اسامی ربایندگان هواپیما نیز معرف هویت عربی آنان است . اما بعد از آنکه هواپیمای ربوده شده به آسمان ایتالیا رسید خود کوماندوها اعلام کردند که‌هرچند بخاطر دفاع از حقوق پایمال شده ملت فلسطین مبارزه میکنند ولی ملیت آنهاژاپنی است و از اعضای ارتش سرخ انقلابی‌ژاپن هستند .

هواپیمای ژاپنی که تعداد خدمه آن از۲۰ نفر تجاوز میکند‌هنگامی‌گرفتار این‌سرنوشت شد که در آسمان «آنتهایم» در کشور هلند پرواز میکرد تا از طریق خط هوایی قطبی‌ـ آنکوراژ (آلاسکا) را پشت سر بگذارد و به توکیو برود .

ربایندگان هواپیمابلافاصله پس از معرفی کردن خود از خلبان خواستند که راهش را بطرف خاورمیانه منحرف کند. چریکهای مسلح تنها ۴۰ دقیقه‌پس از برخاستن‌هواپیما از فرودگاه شیپول «آمستردام» درحالیکه ساعت تقریبا ۶ بعد از ظهر بوقت تهران بود کنترل هواپیما را بدست گرفتند .

هواپیمایی ژاپن ضمن گزارشی که از قول نمایندگی آن در لندن انتشار یافت یکبار تصریح کرده بود که هرسه چریک رباینده هواپیما فلسطینی هستندو ظاهرا در فرودگاه پاریس سوار برهواپیما شده‌اند.

سفارت ژاپن در آمستردام نیز طی گزارشی اعلام کرد که دو نفر از ۱۲۳ نفر مسافران هواپیمای ربوده شده دارای‌اسامی‌عربی‌اکبرو کسایی هستند ولی معلوم نیست که این دو نفر حتما از ربایندگان هواپیما باشند .

سخنگوی هواپیمایی ژاپن نیزبعدا تاکیدکرد که ربایندگان هواپیما چریکهای عضوسازمان فلسطین الفتح هستند و خلبان هواپیما را مجبور کرده‌اند که راه دمشق را در پیش گیرد. استدلال سخنگوی ژاپنی این بود که ربایندگان هواپیما با برج کنترل فرودگاه دمشق نیز مانند برجهای کنترل فرودگاه‌های متعدد دیگر بطور دایمی تماس رادیویی برقرار کرده‌اند.

سخنگوی مذکور اضافه کرد که به‌استثنای ۹ نفر که یکی از آنهاهلندی ـ دو نفرآلمانی و چند نفر دیگر ایتالیایی هستند ـ تمام مسافران هواپیمای ربوده شده‌را ژاپنی‌ها تشکیل میدهند . نکته جالب توجه اینکه جامبوجت ربوده شده حامل دو تابوت است که اجساد خانم شیکومای ژاپنی و دختروی که چند روز پیش در جریان یک حادثه رانندگی‌در نزدیکی«اوترشت» به‌قتل‌رسیده‌اند در آن قراردارد.

خانم «شیکوما» همسر نماینده کل کارخانجات بزرگ ساعت سازی «هاتوری» ژاپنی بوده است . تابوت های مذکور قرار بوده است بوسیله چهار نفر از نمایندگان موسسه مذکور که بنوبه خود از مسافران هوا پیما بوده‌اند به توکیو برده شود . در ساعت ۲۳ دیشب بوقت تهران اطلاع رسید که جامبوجت ربوده شده مشغول عبور از آسمان قبرس است و گرچه بطرف شرق پرواز میکند ولی از مقصد آن اطلاعی در دست‌نیست در ساعت ۱۹٫۲۰ دیشب بوقت رم هواپیمای ژاپنی آسمان ایتالیا را که اندکی قبل در آن پدیدار شده بود ترک گفت .

آماده باش دراسرائیل

در بیروت سازمان الفتح‌ضمن یک بیانیه رسمی تاکید کرد که گزارش های رسیده از آمستردام دایر بر اینکه جامبوجت‌ژاپنی بوسیله سه چریک عضو الفتح ربوده شده است دروغ است .

در آخرین ساعات شب گذشته مقامات اسرائیلی نیز در تل‌آویو گزارش دادندکه ربایندگان جامبوجت ژاپنی از چریک های فلسطینی نیستند بلکه ژاپنی هایی هستند که بوسیله ارتش سرخ غیر قانونی ایـن کشور رهبری میشوند .

در حوالی‌نیمه شب دیشب بوقت‌تهران دفتر هواپیمایی ژاپن در آمستردام اطلاع داد که ربایندگان‌هواپیماآزادی «کوزواو‌ـ کاموتو» جوان تروریست انقلابی ژاپنی را که در پایان مه ۱۹۷۲ درکشتاربزرگ فرودگاه «لد» در تل‌آویو شرکت داشت تقاضا کرده‌اند .

در این کشتارگاه بزرگ بیش از ۲۰نفر کشته و نزدیک به یکصد نفر دیگر زخمی شده بودند .

در فرودگاه «لد» بدنبال دریافت خبر ربوده شدن جامبوجت‌ژاپنی و مخصوصا با در نظر گرفتن این مطلب که عوامل این راهزنی هوایی نیز مانند کوزوواکانونو به سازمان دست چپی افراطی ارتش سرخ ژاپن وابستگی دارند تدابیر احتیاطی فوق العاده‌ای بکار بسته شد .وفرودگاه بوسیله پلیس محاصره شد و سایر افراد پلیس بحال آماده‌باش درآمدند .

مقامات اسرائیلی این احتمال را مورد توجه قرارداده بودند که‌ربایندگان جامبوجت ژاپن ممکن است در صدد فرود آمدن هواپیما در فرودگاه لد «تل‌آویو» برآیند و از نزدیك خواستار آزادی کوزواوکا موتو شوند .

بدنبال کشتار فرودگاه لد‌ـ‌اوکاموتو که تنها نفری از مسببین ماجرای مذکور بود که زنده مانده بود ـ بعدا در یك دادگاه اسرائیلی به حبس ابد محکوم شد . وی هنوز هم در اسرائیل زندانی است .

سخنگوی هواپیمائی ژاپنـی در این مورد اظهار داشت که ربایندگان‌هواپیما هیچ تماسی بوسیله بی‌سیم بابرج کنترل فرودگاهی که ظاهرا در عراق قرار دارد ودر آن فرود آمده‌اند برقرارنکرده‌اند و معلوم نیست که در چه شرایطی خلبان هواپیما توانسته است بوئینك غول‌پیکر خود را در نزدیکی بصره فرود آورد .

علیرغم تمام این گزارش ها مقامات هواپیمایی بیروت سرانجام خبر دادند که جامبوجت ژاپنی بالاخره امارت غربی دوبی واقع در خلیج فارس را برای فرود آمدن انتخاب کرده و در ساعت ۳٫۱۰ بامداد امروز بوقت تهران در این امارت بزمین نشسته است .

این گزارش چند دقیقه بعد ازطرف هواپیمایی ژاپن در آمستردام نیزمورد تایید قرار گرفت .

فرودگاه دوبی نیز مانند فرودگاه های اکثرامارات خلیج فارس‌ازتجهیزات مدرن و کافی برای فرود آمدن‌بوئینگ های ۷۴۷ برخوردار است .

چند گزارش از چند نقطه

نیکسون «نوار»ها را به سنا میدهد

واشنگتن ـ پرزیدنت نیکسون تصمیم گرفت نوارهای‌ضبط صوت مربوط به ماجرای واترگیت را در اختیار کمیسیون‌تحقیق مجلس سنای آمریکا قرار دهد . در این نوارها گفتگوهای نیکسون با شخصیت‌های دیگر در باره واترگیت ضبط شده است این مطلب را سناتور سام ایروین رئیس کمیسیون تحقیق هنگام افتتاح جلسه دیروز کمیسیون اعلام داشت.

روز دوشنبه گذشته یکی از کارمندان سابق کاخ سفید در جریان ادای شهادت در کمیسیون تحقیق سنا برای‌نخستین بار فاش کرد که دفتر کار وتلفن‌های رئیس جمهوری باوسائل ضبط صوت فوق مدرن مجهز هستند . سام ایروین بلافاصله از رئیس جمهوری آمریکا درخواست کرد که این نوارها‌در اختیار کمیسیون گذاشته شود.

نیکسون که قبلا با تسلیم این نوارها مخالفت کرده‌بود سرانجام حاضر شد آنها را در اختیار کمیسیون بگذارد.

نیکسون شایعه استعفای خود را تکذیب کرد

واشنگتن ـ پرزیدنت نیکسون بامداد دیروز بیمارستان نیروی دریائی را ترک گفت وبه کاخ سفید بازگشت.

رئیس جمهوری آمریکا بلافاصله پس از خارج شدن از بیمارستان ایـن شایعه را که وی تصمیم گـرفته است از ریاست جمهوری استعفا دهد تکذیب کرد.

رئیس جمهوری که در برابر یکصد نفر از کارمندان کاخ سفید که برای استقبال از وی جمع شده بودند این شایعه را که وی تصمیم گرفته است از مقام ریاست جمهوری کناره‌گیری کند بی‌اساس خواند و گفت ما کاری را که بعهده گرفته‌ایم تاپایان انجام خواهیم داد.

تعویق سفر ملك‌حسین بامریکا

بیروت ـ خبرگزاری عرب که مقرآن در بیروت است امروز گزارش داد که ملک حسین پادشاه اردن بازدیدی را که قرار بود از آمریکا در ماه آینده بعمل آورد به بعد موکول کرده است .

بنا باظهار این خبرگزاری علت این تعویق وضع مزاجی ریچارد نیکسون رئیس جمهوری آمریکاو جنجال واترگیت است ولی اصل‌بازدید لغو نشده است زیرا در عمان گفته میشود که بسبب طرح ایجاد یک کشورفلسطینی که مورد پیشنهاد حبیب بورقیبه رئیس جمهوری تونس است این بازدید لازم و ضروری است تازمان انجام ایـن بازدید دولت اردن رویه صرفا « دفاعی» خود را تبدیل به رویه « تهاجمی » خواهد کرد زیرا رویه سوریه و عربستان سعودی و محافل فلسطینی نیز مبنی بر ردطرح بورقیبه است لذا ملك‌حسین اول به عربستان سعودی مسافرت میکند . قبلا یاسرعرفات نیز با ملک فیصل ملاقات کرده است .

علاقمندان زبان انگلیسی

انگلیسی را در انگلستان بین‌مردم انگلیسی زبان در مدت کمی بهتر و سریعتر می‌توان آموخت .
INTERSCHOOL INFORMATION SERVICE
نماینده رسمی مدارس زیر در ایران
ANGLO-CONTINENTAL SCHOOL OF ENGLISH AND INTERLINK SCHOOL OF ENGLISH
اطلاعات‌کامل راجع به‌کلاسهای مختلف سمعی وبصری‌برای محصلین‌مقدماتی تاسطح‌عالی‌و همچنین پانسیون نزد خانواده‌های انگلیسی‌درتمام مدت سال در شهر زیبای بورنموس دراختیارشما میگذاردجهت اطلاعات بیشتر ورزرو محل‌بانماینده رسمی ایران تهران صندوق‌پستی‌شماره ۱۵۵۷ـ۱۲ویاغیر از ایام تعطیل‌فقط‌از ساعت۴الی۷بعد از ظهر با تلفن ۶۳۵۳۱۵ تماس حاصل‌فرمائید.
آـ ۲۸۳۵۶

مدرسه راهنمائی دخترانه دشتستانی
باسازمان مجهز وکارگاه و آزمایشگاه واستادکاران لایق برای کلاسهای اول ودوم وسوم دانش‌آموز میپذیرد .
سی‌متری نظامی عباس‌آباد میترا تلفن : ۸۴۲۹۵۹

با ۲۵ گل ردو بدل‌شده در بازیهای دیروز :

مسابقات جام تخت جمشید گلباران شد!

پرسپولیس به لطف ۷ گل دیروز درصدر جدول قرار گرفت
تاج ٥ باردروازه‌ملوان‌رافروریخت

عقاب به سختی ازچنگ‌صنعت‌نفت گریخت !

چهارمین هفته مسابقه‌های فوتبال لیگ سراسری ایران (جام تخت جمشید) با ٥پیروزی برای تیمهای راه‌آهن ، تاج ، عقاب، پرسپولیس وپاس و یک مساوی برای ذوب‌آهن وبرق همراه بود و همانطور که قبلا پیش‌بینی شده بود،صنعت نفت صدرنشینی خود را از دست داد واینک ٤ تیم پرسپولیس، تاج، پاس و راه‌آهن با ۷ امتیاز مشترکا در رده اول جایگزین گردیدند .با این تفاوت که پرسپولیس از نظر تفاضل گل زده و خورده موقعیت بهتری دارد.

دیروز از نظر گل‌های ردوبدل شده روز پرگلی بود چه درمجموع ٦ مسابقه رویهمرفته ۲٥ باردروازه ها گشوده شد واز این میان پرسپولیس با۷ گلی که در برابر نورد به ثمر رسانید ضمن‌به‌دست آوردن یک رکورد، گل‌های زده خود را افزایش داد وهم‌اکنون صاحب ١٤ گل زده در برابر۲گل خورده می‌باشد.

پرسپولیس ۷ـ نورد صفر

در ورزشگاه امجدیه، دیروز دو دیدار برگزار گردید . در نخستین مسابقه پرسپولیس در حضور ۱٥ هزار تماشاگر در برابر نورداهواز قرار گرفت و با نتیجه جالب ۷بر صفر به پیروزی رسید.

نیمه نخست این مسابقه ۲برصفر به‌سود پرسپولیس بود و گل‌های این تیم وسیله حسین کلانی در دقیقه ۳٤ و علی پروین در دقیقه ٤۰ به ثمر رسید.

پرسپولیس در نیمه دوم ٥ بار دروازه حریف را باز کرد و بدین ترتیب از نظر به ثمر رساندن٥گل در یک نیمه نیز رکورد جدیدی‌به دست آورد.

صفرایرانپاک، فورواردپرسپولیس، دیروز روز خوشی را پشت‌سر گذارد. این بازیگر در نیمه دوم مسابقه موفق گردید ٤ باربه‌تنهائی دروازه حریف را باز کند و به ترتیب در دقیقه‌های ٤٧ ،٥٣، ٥٦، و۸۷ توپ را در دروازه نورد جای داد .

پاس ۲ بانک ملی صفر

دومین مسابقه دیروز تهران‌میان پاس و بانک ملی برگزار گردید. در این مسابقه نیز که در حضور نزدیک به ۱٥ هزار تماشاگر انجام شد پاس موفق شد با ۲ گلی که وسیله محسن میری در دقیقه۳٦ واصغر شرفی در دقیقه ۸۸ در برابر حریف به ثمر رسانید ، صاحب یک پیروزی دیگر گردد‌وبا ۷ امتیاز در ردیف اول قرارگیرد.

راه‌آهن۱ ماشین‌سازی‌صفر

تیم راه‌آهن به دنبال دو پیروزی در برابر بانک ملی و برق و یک مساوی در مقابل ذوب‌آهن ،دیروز صاحب یک پیروزی دیگر در تبریز گردیدو تیم ماشین‌سازی‌را بانتیجه ۱بر صفر مغلوب کرد.

البته تیم ماشین‌سازی در مسابقه دیروز چهره بهتری‌نسبت به‌گذشته ارائه کرد و بخصوص در نیمه نخست بخصوص نمایش خوبی‌از فوتبال‌تبریز راپیاده‌کرد. تنها گل راه‌آهن در این‌مسابقه‌که درحضور ٥هزار تماشاگر برگزار گردید وسیله مسعود آذری در دقیقه۷۸ به ثمر رسید.

تاج ٥ ملوان ۱

تاج از همان آغاز بازی میدان را در اختیار گرفت و یورشهای خود را روی دروازه حریف‌ادامه داد تا جائیکه توانست ٥بار دروازه ملوان را باز کند. گل‌های تاج‌در این مسابقه وسیله حسن روشن در دقیقه ۷ ، علی جباری دردقیقه های ۱۰و۳۲، غلامحسین مظلومی در دقیقه ۳۰ و رضا عادلخانی در دقیقه ٥۸ به ثبت رسید. در مقابل ٥ گل ، ملوان موفق شدتنها یکبار وسیله نصرت ایراندوست دردقیقه ۷٥ دروازه تاج را فتح کند.

عقاب ۳ نفت ۲

عقاب به دنبال ۳ مساوی دربرابر تاج ، پاس و پرسپولیس ، گرچه انتظار میرفت بازی آسانی درپیش داشته باشد، لیکن در برابرصنعت عذاب فراوانی برای پیروزی‌دشوار خود متحمل شد.

در حضور نزدیک به ۱٥ هزار تماشاگر ودر هوای مرطوب ودم کرده آبادان ، عقاب حمله‌های خود را روی دروازه حریف آغاز کرد، لیکن صفدربنده بازیگر نفت موفق شد در یک ضد حمله نخستین‌گل را در دقیقه ۲۸ برای تیم خود بثمر رساند. به‌دنبال این گل‌حسن مرادی در دقیقه ٤۳ گل عقاب‌را به ثبت رسانید و یک دقیقه‌بعد فریبرز اسماعیلی گل دوم عقاب را در دروازه حریف جای داد.

اسماعیلی در دقیقه٦٥ نیز موفق شد بار دیگر دروازه نفت را باز کند و نتیجه مسابقه را به۳بر۱ تغییر دهد ، لیکن این نتیجه ثابت نماند و٥ دقیقه به پایان وقت‌بازی عبدالله گلناریان فوروارد نفت یک گل دیگر در دروازه عقاب‌جای داد . بدین ترتیب عقاب بادشواری ۲ امتیاز از حریف گرفت و صاحب یک پیروزی شد.

برق ۲ ذوب‌آهن ۲

در حساس‌ترین مسابقه دیروز برق تهران و ذوب‌آهن با نتیجه ۲بر۲ مساوی شدند . گل‌های‌برق وسیله محمود ساتری در دقیقه۲۹ وسیاوش حیدری در دقیقه٤۹ وگل های ذوب‌آهن وسیله عبدالواحد بزمه‌در دقیقه٤۱و منوچهرافشارپور در دقیقه ٥۰ به ثمر رسید. نیمه اول این مسابقه با باران شدیدی همراه بود.

با پایان یافتن مرحله‌دوم مسابقات کشتی آزاد

چهره تیم‌ملی روشن نشد

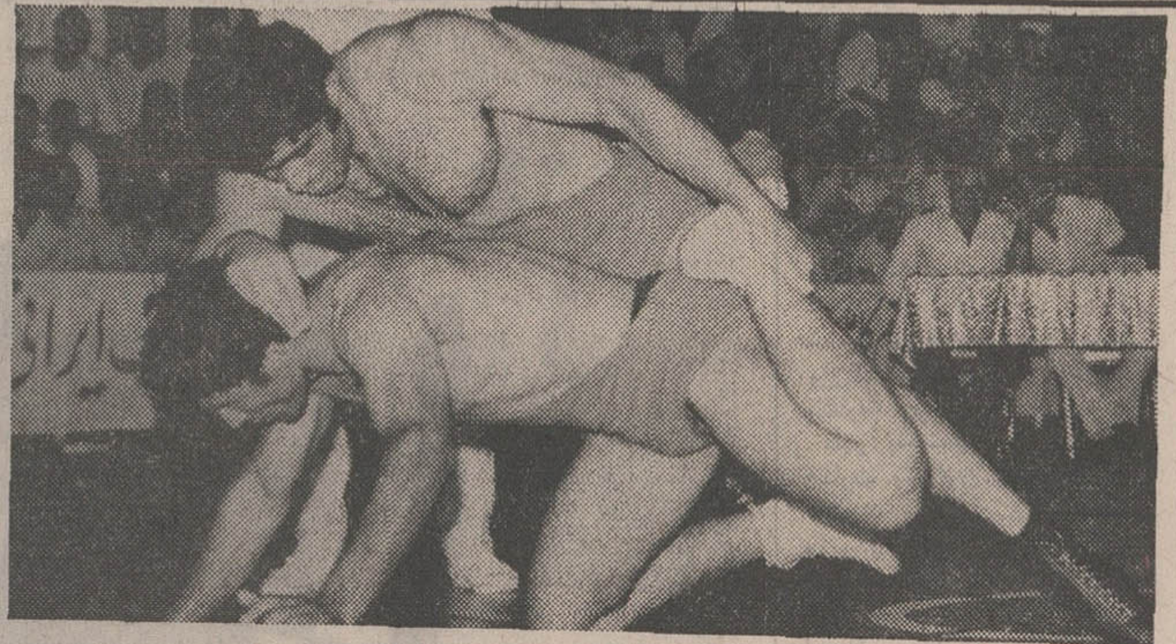

رضاسوخته‌سرائی کشتی‌گیر۱۰۰کیلوگرم، کنده غلامرضا خلج‌را بالامیکشد . این کشتی‌با امتیازبسودسوخته‌سرائی‌پایان‌یافت

کیفیت کشتی‌ها و داوری مسابقات درسطح پائینی بود

مرحله دوم مسابقات انتخابی تیم ملی کشتی آزاد ایران برای‌شرکت در جام جهانی۱۹۷۳ تهران‌دیشب پایان یافت .

این مسابقات از ۳شنبه شب‌هفته پیش باشرکت ۱۳۰ کشتی‌گیرآغاز و چهار روز بطول انجامید.

در پایان چهارمین‌شب نفرات‌اول و دوم ده وزن کشتی انتخاب وبه اردوی تیم ملی که در منظریه برپا میشود خواهند رفت .

ناکام بزرگ

اسفندیارورزداری چهره‌سرشناس وزن ٦۲ کیلوگرم در سومین شب با بداقبالی روبرو شد چه‌درمبارزه با جهانگیر عبدالباقر کتفورزداری در رفت و این کشتی‌گیر پرتوان‌را که از آمادگی کاملی برخورداربود از ادامه مسابقات محروم ساخت .

نزول غلامی

کاظم غلامی چهره محبوب وزن ٦۸ کیلوگرم با دو شکستی که دیشب دربرابر محمد خرمی وسید محمد طباطبائی بدست آوردنشان داد که از گذشته‌خود فاصله‌دارد. بااین وجود غلامی به‌جمع اردوی کشتی‌گیران میپیوندد .

تبعیض در میان داوران

بدنبال شکست غلامی در برابر محمد خرمی که با نتیجه ۲ـ۳ حاصل شد غلامی به مصاف‌حریف دیگری بنام سید محمد طباطبائی رفت. طباطبائی با کشتی خوبی که درمقابل غلامی گرفت‌با نتیجه۲ـ٥ به پیروزی رسیدواما درمیان‌شگفتی همگان دیدار غلامی و طباطبائی مساوی اعلام شد بدنبال‌این حادثه کمیته فنی مسابقات ، کشتی ایندو را بنفع طباطبائی اعلام نمود .

نظیر حادثه کشتی غلامی و طباطبائی در دیدار محمد خرمی و حسین مردی رخ داد . خرمی در شرایطی که ٦ـ١٤ از حریف خود پیشی گرفته بود درمیان ناباوری ضربه شد اما برنده اعلام شد .

گوئی داوران مسابقه پیروزیهای نورسیده‌های کشتی را دوست نداشتند .

نوائی اول شد

نظیر همان ناکامی بزرگی که‌سال گذشته در جام آریامهر برای‌نوائی حادث شد و ورزداری را به مقام اول رساند امسال برای کشتی‌گیر خوش‌شناس وزن ٦۲ کیلوگرم در جام آریامهر بوجود آمد چه ورزداری که در این مسابقات آماده‌تر از دیگران بود دربرابر عبدالباقربا بدشانسی عجیبی‌آسیب دید و ادامه نداد .

درمقابل نوائی که امسال فاقد نشانه‌هائی از یک کشتی‌گیرخوب است و نسبت به سال گذشته‌نزول کرده است ناکامی جام آریامهر را جبران نمود و مقام اول وزن ٦۲ کیلو گرم را از آن خودساخت .

رقابتد ر سطح پائین

عدم وجود یک کشتی‌گیر یا کشتی‌گیران خوب در وزن ۸۲ کیلوگرم موجب شدتا علی حاجیلو کشتی‌گیر تیم ایران علیرغم نزولی چشمگیر به مقام اول دست یابد. نه‌تنها حاجیلو بلکه سایرشرکت کنندگان این وزن رقابتی درسطح پائین داشتند .

فقر کشتی‌گیر

غیبت مسلم اسکندر فیلابی وفقر کشتی‌گیر در وزن مافوق سنگین موجب شد تا در این وزن تنها ۲ کشتی‌گیر شرکت داشته باشند.

در این وزن تنها ۲ کشتی انجام شد و عدم تحرک و رقابت باعث شد تا ناصر بختیاری با انجام یک مسابقه در برابر مرتضی انصاری‌نماینده‌وزن۱۰۰ کیلوشد.

نتایج کامل مسابقات :

٤۸ کیلو گرم :
علی اصغر اسلامی اول‌ـسبحان روحی دوم .
٥۲ کیلو گرم :
ابراهیم جوادی اول ـ داریوش واعظی دوم .
٥۷ کیلو گرم :
رمضان خدر و محسن فروموشی مشترکا اول ـ جعفر علیجانی دوم .
٦۲ کیلو گرم :
محمد رضا نوائی‌اول ـ جهانگیر عبدالباقر دوم .
٦۸ کیلو گرم :
محمد خرمی اول ـ سید محمد طباطبائی دوم .
۷٤ کیلو گرم :
منصور برزگر اول ـ سید جبار مهدیون دوم .
۸۲ کیلوگرم :
علی حاجیلواول ـ بیژن‌زرافشانی دوم .
۹۰ کیلو گرم
رضاخرمی‌اول ـ مصرزینعلی‌زاده دوم .
۱۰۰ کیلوگرم
رضا سوخته‌سرائی اول ـ علی توپچی دوم .
+۱۰۰ کیلوگرم :
ناصر بختیاری اول ـ مرتضی انصاری دوم .

در مسابقات آموزشگاه های ایران :

شناگر خردسال اهوازی ازعنوان قهرمانی خود دفاع کرد

مسابقات‌قهرمانی آموزشگاه های‌کشور که باشرکت متجاوز از یکهزار دانش آموز دختر و پسردرمشهد انجام میشودوارد مرحله حساس تری شد . نتایج این مسابقات تا چهارمین روز بازی ها به این شرح اعلام گردیده :

در مسابقات شنای چهارصد متر پسران که با حضور ۲۲ شناگرانجام‌گرفت ٦ نفر به دور نیمه‌نهائی راه یافتند . این عده عبارتنداز‌رضا کامرانی ازتهران فریدون جلیلی از اصفهان ، منوچهرغفاری از تهران ، انور قنواتی‌ازخوزستان،سالم‌هروانی ازخوزستان ، بهرام صفرپور از گیلان . در صد متر کرال‌سینه رضا کامرانی‌ازتهران با رکورد ۳ر۱ر۱ دقیقه قهرمان شد و محسن‌علی آبادی با رکورد٤ر۱ر۱ دقیقه و امیرجوشن پوش از خوزستان‌با رکورد ۲ر٥ر۱ دوم و سوم شدند .

درصدمتر کرال سینه دختران، نسترن‌حسن زاده از خوزستان که در مسابقات اخیر استان خوزستان‌رکوردتازه‌ای درسطح کشو ریجا گذاشت‌ازمقام قهرمانی دفاع کرد و با رکورد ٥ر۸ر۱ دقیقه از رقیبان خود پیشی گرفت .

دراین مسابقات شعله ماهوتیان از اصفهان با رکورد ٥ر۱۸ر۱ دقیقه دوم و صوفیه سلحشور از تهران با رکورد ۲۷ر۱دقیقه سوم شدند.

دو ومیدانی

در دوی هزار متر پسران محمد علی سماواتی شریف با رکورد ۳ر٤ر۹ از منطقه یکبه مقام‌قهرمانی رسیدو ناصرنعمت الهی دوم و بهرام علیزاده سوم شدند.

تلویزیون بلر جام‌جهان‌نما

گروه‌شرکتهای تولیدی ووارداتی ماشین‌آلات راه‌سازی‌وساختمانی
ارکان ماشین . وزنه
ماشین رول . رولر
خیابان‌آیزنهاور ـ مقابل دانشگاه آریامهر شماره ٦۲۸ و ٦٤٦
تلفن : ۹٥۹۰۷۸ ـ ۹٦۲٤٥۹ ـ ۹٥۲۸۹۹ ـ ۹٥۹۰۰۲ ـ ۹٥۸٥٥٥

LIEBHERR
تاور کرین ـ بچینگ پلانت ـ تراک‌میکسر
لیبهر
نماینده انحصاری : ارکان ماشین ـ وزنه

ازامشب فقط در
سینمامهتاب
سه‌راه شاه ـ تلفن ٤۷۷۷۷
ترنس هیل
بوداسپنسر
در فیلم رنگی
هنوزم ترینیتی هستم

برنامه آینده بهترین گروه سینمائی پایتخت
ناصرملک‌مطیعی

سراب
کارگردان: ژورک

آگهی اصلاحی مناقصه

بدینوسیله باطلاع کلیه داوطلبان شرکت در مناقصه شماره ۲٫۹۱٥ر۵۲موضوع‌سه قلم موکت برای کف راهرو کوپه واگن می‌رساند که به علت فوریت امر تاریخ مناقصه از روز ۱۷ر٦ر۵۲ به روز ۱۷ر٥ر۵۲ تغییر یافت .
م الف ۷٥۰٦

راه آهن دولتی ایران
آـ۲۸۰۱۸

سینماشهر فرنگ(بابل)
مجهز به دستگاههای آخرین سیستم نمایش و ایرکاندیشن با بهترین برنامه های انتخابی از میان آثار با ارزش سینمائی ایران و جهان دراین هفته افتتاح میشود
هوای خنک ـ صندلی راحت وفیلم خوب در
سینماشهر فرنگ(بابل)

برنامه آینده فقط سینما
ریولی
اثری هیجان انگیز که چون پتك براعصاب تماشاچی‌فرود میاید
باهرضربه یک‌شیطان
سینما سکوپ و رنگی

باشرکت: فلورینداابولکان
باربارابوشه . ایرنه‌پاپاس
توماس میلیان . مارک پورل

انجمن دوشیزگان و بانوان
کلاس حسابداری مخصوص بانوان
یك دوره کلاس حسابداری و دفترداری دوبل مخصوص بانوان‌زیرنظر استادمتخصص‌حسابداری در انجمن دوشیزگان و بانوان تشکیل میشود . استفاده از این کلاس را بعموم علاقمندان توصیه میکنیم .
خیابان بهار ـ نبش نامجو ـ تلفن ۸۲۳۷۳۷

PETIT POUCET GROUPE EDUCATIF
Annonce: pour cours d'été et année 1973-1974
Section langue française
inscription en cours
tél. 626599

فورد پینتو
اتومبیل انتخابی جوانان و مشکل پسندان
شاهکار صنایع اتومبیل سازی آمریکا با کولر فابریکی و شیشه تمام رنگی
Pinto

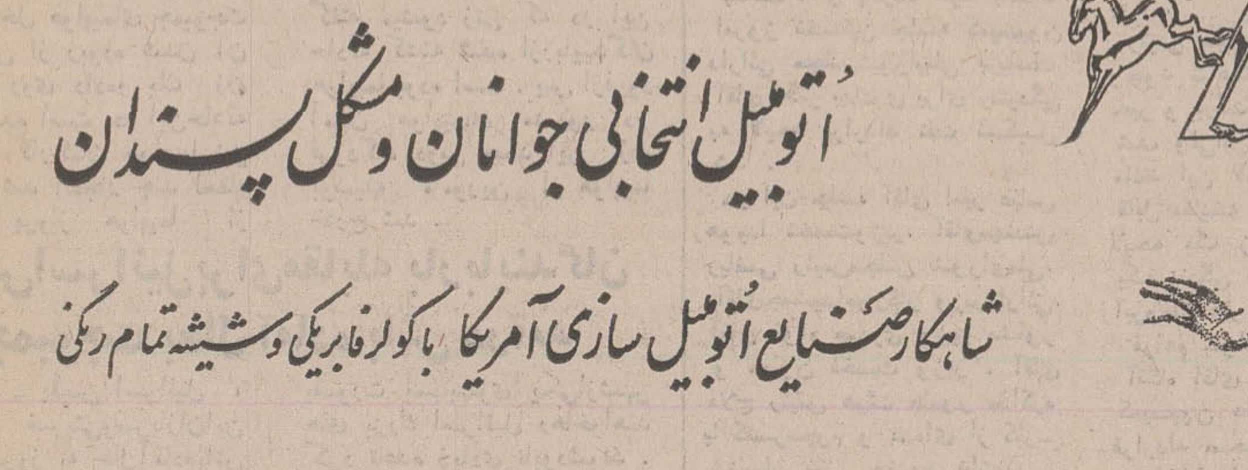

نماینده انحصاری در ایران : شرکت سهامی اتوپارس
خیابان شمیران ـ بالاتر از تخت جمشید ـ تلفن ۷٥۱٥٦۱
Ford

دانشگاه تهران ـ دانشکده بهداشت

آگهی پذیرش دانشجودردوره‌های فوق‌لیسانس وپس‌ازدکتری گروه‌پزشکی

دانشکده بهداشت برای سال تحصیلی ۵۳ـ۱۳۵۲ جهت دوره های مختلف زیر دانشجو میپذیرد .

الف ـ دوره یکساله ماستر بهداشت عمومی (M. P. 4)

(داوطلبانیکه حداقل سابقه‌دو سال‌تجربه‌در رشته مربوط یا پایان خدمت در سپاه بهداشت را داشته باشند با توجه به نتایج امتحانات در پذیرش حق تقدم خواهند داشت).
۱ـ رشته مدیریت‌امور بهداشتی برای‌دارندگان درجه دکتری پزشکی و دندانپزشکی .
۲ـ رشته اپیدمیولوژی برای دارندگان‌درجه دکتری پزشکی‌و دامپزشکی .
۳ـ رشته بهداشت حرفه‌ای برای‌دارندگان درجه دکتری پزشکی .
٤ـ رشته آمار حیاتی برای دارندگان‌درجه دکتری پزشکی و دامپزشکی .
٥ـ رشته بهداشت مادر و کودک برای دارندگان درجه دکری پزشکی.
٦ـ رشته حرکات جمعیت (بهداشت برای دارندگان درجه دکتری پزشکی و تنظیم خانواده)

ب : دوره دو ساله فوق لیسانس علوم بهداشتی (M. S. P. 4) در رشته های

۱ـاداره‌امور بیمارستانهاـ برای دارندگان درجه لیسانس و یا بالاتر در رشته های : علوم اداری و مدیریت‌بازرگانی ـ اقتصاد ـحسابداری‌ـ علوم اجتماعی ـ روانشناسی مدیریت و دارندگان درجه دکتری پزشکی ـ دارو سازی ودندانپزشکی و سایر لیسانسها بشرط دارا بودن پنجسال سابقه کار در سطوح مدیریت در اداره امور بیمارستانها و مراکز پزشکی دانشگاهی .

۲ـمهندسی بهسازیـ برای دارندگان درجه لیسانس یا بالاتر در رشته های :
فیزیک ـ شیمی ـ آبیاری و آبادانی‌ـ علوم مهندسی و فنی (شیمی ـ راه و ساختمان) و بهسازی محیط .

۳ـتغذیه: برای دارندگان درجه لیسانس یا بالاتر در رشته های شیمی ـ صنایع‌کشاورزی‌ـ دامپروری ـ تغذیه و دارندگان درجه دکتری پزشکی ـ دامپزشکی و داروسازی .

٤ـآمارزیستی وبهداشتیـ برای دارندگان درجه لیسانس یا بالاتر در رشته های آمار ـ ریاضی ـ فیزیک و یا سایر رشته‌ها بشرط‌دارا بودن دیپلم ششم ریاضی و تجربیات عملی‌و کافی و متناسب در رشته فوق لیسانس .

٥ـ حشره شناسی پزشکی و مبارزه‌باناقلینـ برای دارندگان درجه لیسانس یا بالاتر در رشته های زیست شناسی ـ کشاورزی عمومی ـ دفع آفات و دارندگان درجه دکتری پزشکی‌ـ دارو سازی و دامپزشکی .

٦ـپاتوبیولوژیـ برای دارندگان درجه لیسانس یا بالاتر در رشته های :
علوم آزمایشگاهی ـ زیست شناسی و دارندگان درجه دکتری پزشکی ـ دامپزشکی و دارو سازی .

ج ـ دوره یکساله گواهینامه پرستاری بهداشت همگانی

برای لیسانسیه های پرستاری (فارغ التحصیلان آموزشگاههای پرستاری که شرط‌ورود آنها دیپلم کامل متوسطه بوده و ضمنا دارای دو سال تجربه در پرستاری بهداشتی و یا تجربه درخدمات آموزشی و بالینی پرستاری هستند).

تذکرات :

الف ـ میانگین کل نمرات دوره لیسانس داوطلبان باید «۳» یا برابر آن در روشهای دیگر نمره گذاری طبق جدول تبدیل نمرات باشد.

تبصره‌ـ داوطلبانی که معدل دوره لیسانس آنان از ۳ کمتر و از ٥ر۲ به بالا باشددرصورتیکه حداقل یکسال پس از گرفتن درجه لیسانس انتشارات پژوهشی و ارزنده‌ای داشته باشند و یا تجربیات ارزنده‌ای بدست آورده باشند که آمادگی آنان را برای ادامه تحصیل نشان دهد میتوانند با تصویب شورای گروه آموزشی‌پذیرنده و با در نظر گرفتن هدفهای داوطلب و معرفی نامه هائی که ممکنست از استادان خود داشته باشند در مسابقه ورودی شرکت‌نمایند.

تبصره ۳ـ کسانیکه با داشتن درجه دکتری داوطلب دوره های فوق لیسانس میشوند تشخیص میانگین کل قابل قبول آنان برای شرکت‌درمسابقه‌ ورودی بعهده گروه آموزشی و تائید کمیته‌پذیرش دانشکده است .

ب‌ـ پذیرفته شدگان مسابقه ورودی باید بلافاصله در نیمسال اول سال تحصیلی ۵۳ـ۱۳۵۲ نام نویسی نمایند ـ در غیر اینصورت پذیرش‌آنان برای نیمسال های دیگر اعتبار نخواهد داشت .

ج‌ـ داوطلبان باید به یکی از زبان های انگلیسی یا فرانسه آشنائی کافی داشته باشند.

دـ داوطلبان باید خدمت وظیفه و یاخدمات اجتماعی را انجام داده و یا معافی دائم داشته باشند .

هـ ـ کارمندان دولت طبق مقررات وبامعرفی سازمان های متبوعه خود بشرط پذیرش در مسابقه و مصاحبه ورودی و آمادگی تحصیل تمام وقت صبح و بعد از ظهر میتوانند ثبت نام نمایند .

و ـ کلیه برنامه های آموزشی دانشکده بهداشت تمام وقت صبح و بعد از ظهر است و دانشجویان باید برای تحصیل تمام وقت مطابق برنامه دانشکده ثبت نام نمایند .

ت ـ داوطلبان جهت ثبت نام میتوانند همه‌روزه از تاریخ نشر این آگهی لغایت آخر وقت اداری بیست و پنجم مرداد ماه۵۲ به دبیرخانه دانشکده بهداشت مراجعه نمایند.

ی ـ مسابقه ورودی در هفته اول شهریور ماه ۵۲ طبق برنامه‌ای‌که منحصرا در محل‌دانشکده بهداشت انجام خواهد شد .

آگهی میشود در دانشکده

م‌الف ۷۷۷٥ دانشگاه تهران

تهران، حکومت جدید افغانستان را برسمیت شناخت

دولت ایران پیش‌ازظهرامروز رژیم‌جدید و مستقر در کابل‌را که روز سه‌شنبه گذشته با کودتای‌سفید سردارمحمدداود خان صدراعظم اسبق افغانستان به‌روی کارآمد برسمیت‌شناخت.

تابه‌امروز کشور های‌شوروی، هند ، آلمان‌غربی وچکسلواکی رژیم جدید کابل رابرسمیت شناخته‌اند و تهران پنجمین پایتخت جهان است که نسبت به شناسائی رژیم جدید کابل تصمیم می‌گیرد .

مقارن ظهر امروز سخنگوی وزارت امور خارجه اعلام کرد که «بنا به‌تقاضای دولت افغانستان دولت شاهنشاهی‌ایران حکومت جدید افغانستان را به رسمیت شناخت .»

شناسائی رژیم جدیدومستقر درافغانستان بدنبال تقاضای دولت جدید کابل از دول‌جهان از پنجشنبه در دستور مطالعات وبررسی های مقامات تهران قرار گرفت و بنظر میرسد روشن شدن تدریجی اوضاع بعداز کودتای سه‌شنبه هفته گذشته،وضع بسیاردیگری از پایتخت های جهان رانسبت به شناسائی رژیم جدید روشن کند .

اقدام شوروی در شناسائی رژیم جدید در محافل سیاسی جهان‌به‌منزله‌اطمینان باستقرار کامل‌رژیم سردار محمدداودخان در کابل تلقی گردید . تقاضا مربوط به‌شناسائی رژیم جدید را یك مقام وزارت خارجه افغانستان‌روز چهارشنبه گذشته دراجتماع سفرا و نمایندگان دول خارجی مقیم کابل مطرح کرد و کاردار سفارت ایران در کابل جریان آنرا به تهران گزارش کرد .

بدنبال‌دریافت تقاضای کابل، مسئله شناسائی رژیم جدید بلافاصله در دستور بررسی ها و مطالعات تهران قرار گرفت. ناظران سیاسی در تهران گفتند بررسی شناسائی رژیم جدیددر چهارچوب مناسبات ویژه و اهمیتی که تهران برای روابط خود با افغانستان قائل است صورت گرفته و در حقیقت ویژگی این مناسبات بود که مسئله شناسائی را نیازمند مطالعه و بررسی بسیار دقیق و فوری کرد .

اخبار، رویدادها، شایعات و گفتگوها در

بازار سیاست

تاسیس وزارت انرژی ؟

تحولات نفتی ایران که باتقدیم لایحه تاریخی آن بمجلس موضوع نفت را در صدر مسائل مورد بحث محافل تهران‌قرار داده این پیش‌بینی را که با خلق وزارت انرژی مسائل مختلف ومربوط بنفت «سیاسی وفنی» از یکدیگر تفکیك خواهند شد تقویت بخشیده است. این پیش‌بینی اینک مدت‌ها است که در بحث محافل تهران قراردارد . ناظران امور و منابع آگاه بدون آنکه اظهار نظر دقیقی به صحت این شایعه ابراز دارند منطق خلق وزارت انرژی را رد نمیکنند. وجود چنین وزارتخانه‌ای به‌شرکت ملی نفت که درآینده در ردیف بزرگترین شرکت‌های نفتی بین‌المللی جهان قرار خواهد گرفت فرصت خواهددادکه تمام کوشش‌های خود را مصروف امور صنعتی و بازرگانی نفت نموده و آماده قبول مسئولیت‌های جدید و ظهور دربازار های بین‌المللی جهان گردد.

تهران ودهلی واسلحه ایران

سفر سردار سواران سینگه وزیر خارجه هند به ایران‌در حالیکه موضوع مناسبات ایران وهند را دربحث محافل سیاسی تهران قرارداده ، امید بسیاری از محافل تهران و دهلی‌رابه موفقیت کوشش‌های جاری به رفع کامل سوء تفاهم‌های موجود در روابط دو کشور افزایش داده است . بخش عظیمی از سردی روابط نتیجه کوشش‌های ناآگاهانه و آگاهانه عواملی است که در محافل دهلی با هدف آشوب ساختن مناسبات ایران و هند معمول گردید. این عوامل تصمیم تهران رابه‌تقویت نیروهای نظامی وامکان بهره‌مندی پاکستان از اسلحه‌های‌ایران بهانه قراردادند ، تاجائیکه وزیر دفاع هند در ادامه سفربه شوروی که اینک به لندن رفته نیز از حساسیت هند به‌این موضوع علنا سخن گفت . این در حالی است که بودجه‌دفاعی دو میلیارد وسیصدوهشتادوشش میلیون دلاری هند ازمجموع بودجه دفاعی ایران و پاکستان در سال جاری فزون‌تراست. وزیر خارجه هند که اینک در تهران بسر میبرد پنجشنبه‌شب گذشته هنگام ورود به تهران در گفتگو باخبرنگاران ایران تصویری از وجود چنین طرز فکری در دولت دهلی ترسیم‌نمود وبعلاوه گزارش مطبوعات خارجی راکه وزیر دفاع هندبرای خرید سلاح‌های جدید به شوروی رفته تایید نکرد.

ابلاغ تحولات افغانستان

تحولات افغانستان و استقرار رژیم جمهوری در کابل‌روز پنجشنبه گذشته بدون ابلاغ دستورالعملی بوسیله حکومت جدید رسما به نمایندگان سیاسی افغانستان در پایتخت‌های جهان ابلاغ گردید . در تهران یک مقام سفارت افغانستان ابلاغ تحولات جدید را تائید کرد ولی گفت ابلاغ تحولات افغانستان به سفارت در تهران توام با دستورالعملی نبوده. این مقام‌گفت سفارت افغانستان تاکسب دستورازکابل‌از صدور ویزاخودداری میکند و سفارت با آنکه مفتوح است آماده پذیرایی از مراجعان نیست.

دراین بین پرواز های هفتگی هواپیمائی ملی‌ایران به کابل که در نتیجه تحولات اوضاع افغانستان از روز سه‌شنبه گذشته صورت نگرفته همچنان در حالت بی‌تکلیفی بسر می‌برد . مقامات هما طی تماسی که باکابل گرفتند مسئله تجدید پروازهای این شرکت‌بکابل‌رامطرح کردندواز کابل به‌آنان پاسخ داده شد که فرودگاه کابل تا روز دوشنبه بروی پروازهای بین‌المللی‌بسته خواهد بود. ا

وزیر خارجه هند امروز شرفیاب و ناهار را در پیشگاه همایونی صرف کرد

ایران وهند در راه تحکیم مناسبات پیشرفت می کنند

★ **اطمینان دهلی به تهران در پشتیبانی از وحدت پاکستان، عامل مهم‌بهبود روابط هند و ایران است**

از محمد پورداد

شاهنشاه آریامهر مقارن ظهر امروز سردار سواران سینگه‌وزیر خارجه هند را که بریشب برای یک دیدار رسمی دو روزه به تهران آمددر کاخ‌نیاوران‌بحضور پذیرفتند . در این شرفیابی عباس خلعتبری وزیر خارجه ایران نیز حضور داشت.

سینگه نخستین شخصیت عالی‌رتبه هندی است که در ظرف دو سال اخیر از تهران دیدن میکند وسفر سمبلیک او به‌ایران تصور میرود به پایان یک دوران سرد و بی تفاوتی در روابط ایران و هند منجر گردد .

شرفیابی سینگه صرف ناهار را نیز در پیشگاه همایونی بدنبال داشت و وزیر خارجه هند دراین فرصت از نظریات شاهنشاه نسبت به چهارچوبی که در قالب آن امکان توسعه و تحکیم مجدد روابط ایران و هند میسراست آگاه شد .

ابراز این قول و اطمینان که هند وحدت پاکستان را محترم و از آن دفاع خواهد کرد ، عامل مهمی در بهبود مناسبات تهران و دهلی‌بشمارمیرود وتصورناظران امور در این است «سینگه» این اطمینان را در مذاکرات تهران به مقامات ایران داده است .

شاهنشاه درمصاحبه‌ای که‌اخیرا یک روزنامه‌نگار هندی بامعظم‌له به عمل آوردند به صراحت فرمودند جز در صورت حمله‌هند به پاکستان ، اسلحه ایران خواه به صورت مستقیم یاغیرمستقیم بر علیه هند به کار گرفته نخواهد شد . حساسیت ایران نسبت به وحدت پاکستان‌از نقطه نظرمنافع ملی ایران درمرز های شرقی‌اش، طی ماه های اخیر و در موقعیت های مختلف مورد تاکید قرار گرفته است .

مذاکرات باز

وزیران خارجه ایران و هند دیروز در فرصت یک سفر کوتاه به سواحل خزر ، مدتی به تبادل نظر و گفتگو پرداختند وبهتر و دقیق‌تر از نظریات یکدیگر قبل از مذاکرات امروزدر پیشگاه‌همایونی آگاه شدند . بنظر میرسد که مذاکرات در محیطی باز صورت گرفت و کلیه مسائل تاریک و مبهمی که در ظرف دو سال‌اخیر سبب سوء تفاهماتی میان دهلی‌و تهران شده بود مطرح گردید و سینگه دریافت که تهران معتقد است ایران و هند بطورمستقیم با یکدیگر اختلافی ندارند و اگر مسئله‌ای میان دو کشور وجود داشته باشدهمانا موضوع‌پاکستان و علاقمندی ایران به ادامه وحدت پاکستان است. این موضوعی است که تهران می‌پندارد هند نیزبه یک نسبت‌برای ادامه و تحکیم ثبات شبه قاره بدان علاقمند است .

در زمینه روابط ایران و هند عدم وجودمنافع ظاهرانکته‌مورد تاکید در مذاکرات سینگه بامقامات تهران قرار دارد و ایران علاقمند است با درک این واقعیت و بر اساس آن مناسبات ایران وهند بصورت گذشته باز گردد .

سینگه دیشب باهویدا ملاقات و صرف شام کرد و امروز قبل از شرفیابی با جمشید آموزگار وزیردارائی و دکتر منوچهر اقبال مدیر عامل شرکت ملی‌نفت‌و اختصار و بطور جداگانه‌ملاقات نمود .

در ملاقات باوزیر دارائی و‌مدیر عامل شرکت نفت ، وزیر خارجه هند ظاهرا موضوعات معوقه‌و معلق در روابط اقتصادی و نفتی هند با ایران را با قول و قرار های‌جدیدی مورد مذاکره قرار داد .

وزیر خارجه هند پنجشنبه‌شب گذشته هنگام ورود به تهران از اشتیاق دولت دهلی به توسعه روابط در کلیه زمینه ها باایران سخن گفت و ابراز عقیده کرد که دلائل کافی وجود دارد که وی با اطمینان بگوید سفر او به تهران به‌توسعه مطلوب روابط هند و ایران منجر خواهد شد .

«سینگه» گفت‌مسائل جنوب‌آسیا و شبه‌قاره مهمترین‌بخش‌مذاکرات او را در تهران تشکیل میدهند .

از سینگه هنگام‌ورود به تهران خلعتبری و قائم مقام او احمد میرفندرسکی و جمع دیگری از مقامات عالیرتبه‌وزارت خارجه از جمله حسین شهیدزاده سفیر شاهنشاه آریامهر که در عین‌حال میهماندار وزیر خارجه هند در سفر به تهران‌است استقبال‌کردند. محمد عطاءالرحمن‌مدیر کل‌وزارت خارجه هند و سفیر سابق هند در تهران از جمله همراهان سینگه در سفر به ایران‌است . وزیرخارجه هند امشب در پایان آخرین‌دور مذاکرات با وزیر خارجه میهمان شام وزیر خارجه خواهد بود و بامداد فردا تهران را ترک‌میکند.

سواران‌سینگه وزیرخارجه هنددیشب با هویدا نخست‌وزیر و خلعتبری‌وزیرخارجه ملاقات و صرف شام کرد و عکس او را درمیان هویدا وخلعتبری‌در ملاقات دیشب نشان میدهد .

برنامه سفر شاهنشاه و شهبانو به ایالات متحده

دیدار اعلیحضرتین ازواشنگتن سه‌شنبه آغاز میشود

واشنگتن ـ آسوشتیدپرس ـ شاهنشاه و شهبانوی ایران‌روز دوشنبه بازدید رسمي چهار روزه خود را از ایالات‌متحده آغاز خواهندکرد . این مطلبرا دیروز وزارت خارجه امریکا اعلام کرد .

هواپیمای اعلیحضرتین ، در پایگاه هوائی « لانلی » بزمین خواهد نشست . شاهنشاه و شهبانو شب را در محل‌تاریخی «ویلیامزبرگ »که‌در ۲۰۰مایلی پایگاه مذکور قرار دارد بسر خواهند برد و بامداد سه‌شنبه با هلیکوپترهسپار واشنگتن میشوند . اعلیحضرتین هنگام ورود به‌کاخ‌سفید موردِاستقبال رسمی پرزیدنت و بانو نیکسون قرار خواهند گرفت . پس از پایان مراسم استقبال‌رهبران‌دو کشور مذاکرات رسمی خود را آغاز می‌کنند .

ظهر سه‌شنبه اعلیحضرتین میهمانان‌ضیافت ناهاری‌خواهند بودکه‌ویلیام‌راجرزوزیر خارجه امریکا باِفتخار آنان‌برپا میکند پس از صرف ناهار ،شاهنشاه با وزیرخارجه‌امریکا مذاکراتی بعمل می‌آورند و متعاقب آن ملاقاتهائی با «جیمزشله‌زینگر » وزیر دفاع و «هنری کیسینجر» مشاور رئیس جمهور امریکا خواهند داشت .

برنامه سه‌شنبه شاهنشاه با ضیافت شامی که بافتخار اعلیحضرتین ترتیب می‌یابد ، پایان می‌پذیرد .

بامداد چهارشنبه شاهنشاه دومین دور مذاکرات خود را با پرزیدنت نیکسون بعمل‌می‌آورند.ظهرهمانروزاعلیحضرتین میهمانان ضیافت‌ناهار« اسپیرو اگنیو» معاون رئیس جمهور آمریکا هستند.

بعدازظهر چهارشنبه‌شاهنشاه اعضای کمیته روابط خارجی سنای امریکا و همچنین‌اعضاء کمیته امور خارجی مجلس نمایندگان را بحضور خواهند پذیرفت و عصر همانروز اعلیحضرتین میزبانان میهمانی شامی خواهند بود که بافتخار پرزیدنت نیکسون و بانو در سفارت ایران برپا میشود.

ظهر پنجشنبه شاهنشاه به عمارت پنتاگون تشریف فرما میشوند و ناهار را میهمان وزیر دفاع امریکا خواهندبود. اعلیحضرتین ، پنجشنبه در تالار اپرای مرکز هنر های اجرائی جان اف کندی‌حضور خواهند یافت و یک نمایش در حضور ایشان اجرا میشود.

جمعه‌را اعلیحضرتین بطور خصوصی‌در ایالات متحده امریکا توقف خواهند کرد و عصر همانروز ، به دیدارخود از امریکاپایان میدهند و ایالات متحده را ترک خواهندفرمود .

هیئت امنای بنیاد فرهنگی رضاپهلوی درحضور شهبانو

علیاحضرت شهبانوی‌ایران عصر پنجشنبه اعضاء هیئت امنای‌بنیاد فرهنگی‌رضاپهلوی و شورایعالی بورسهای‌پیشه و هنر وابسته به بنیاد رادر کاخ دربار شاهنشاهی‌بحضور پذیرفتند. سرکار علیه‌بانو فریده دیبا رئیس هیئت‌امنای بنیاد فرهنگی رضا پهلوی نیز حضور داشتند .

علیا حضرت شهبانو با اشاره به اهمیت و توسعه کشور لزوم افراد را دررشته های خاصی تاکید فرمودند.

علیاحضرت شهبانوآنگاه بمنظور رفع نیاز های‌جوانان که بعلت عدم دسترسی به امکانات لازم در پرورش استعداد ذاتی خود محروم میمانند و همچنین بمنظور یاری به کوشش صادقانه‌ای که در تحقق آرمانها وخلق و احیای‌آثار هنری وپیشه‌ای بعمل می‌آیدبرقراری (بورس هنرو پیشه) را مقررفرمودند.

در این شرفیابی آقای علینقی کنی مدیرعامل‌بنیاد فرهنگی رضا پهلوی تشکیل شورایعالی بورس را بعرض رساند و آقای علی‌اصغرآزاد ضوابط و شرایط استفاده‌از بورسها و رشته های مربوط آنرا طی گزارشی معروض داشت .

آنگاه آقای پلوستن بلانشه رئیس بنیادوکاسیون در فرانسه در مورد فعالیتهای جهانی بنیاد که ۱۳ سال‌پیش درفرانسه و۵سال قبل در بلژیك و اسپانیا تاسیس‌شد توضیحاتی بعرض رسانید .

جلسه فوق‌العاده سنا

برای رسیدگی به چند لایحه تشکیل شد

مجلس سنا امروز یک جلسه‌علنی فوق‌العاده داشت . این جلسه بنا به تقاضای دولت‌در ساعت ۱۰ بامداد تشکیل گردید و ریاست آن با آقای مهندس‌جعفر شریف امامی بود.

گزارش سفر چین

در آغاز این جلسه فوق‌العاده ، سناتور مهندس احمد بلوری که‌در عضویت هیئت پارلمانی ایران به پکن رفته بود ، از جریان این سفر گزارشی به سنا داد و طی سخنانی گفت آنچه در این سفر بیش از هرچیز دیگر جلب توجه میکرد، احترام ویژه و عمیقی‌بود که دولت و ملت چین برای‌ایران قائل بودند . آنها ضمن اظهار مسرت از پیشرفتهای ایران ، در اطراف اقدامات بشردوستانه و صلحجویانه شاهنشاه آریامهر صحبت میکردند و از آن با تجلیل و احترام یاد مینمودند.

سناتور بلوری یادآور شد سفر علیاحضرت شهبانو به چین نقطه اوج تحول روابط ایران و چین بود و پس از این سفر مناسبات دوستانه دو کشور در مسیر جدید خودافتاد. مذاکرات‌هیات پارلمانی ایران با مقامات‌جمهوری خلق‌چین نیز سودمند و رضایتبخش بوده است و من لازم میدانم از آقای مهندس شریف امامی که بابینش ویژه و درایت وکفایت خاص‌خود، هیات پارلمانی ایران را اداره میکرد ، تشکر و قدردانی کنم .

بررسی سه لایحه .

در جلسه علنی امروز مجلس‌سنا سه لایحه دولت باین شرح‌مطرح و پس از بررسی و تصویب ،برای تصویب مجلس شورای ملی ،باین مجلس ارسال گردید :

لایحه صندوق ضمانت صادرات ایران ـ لایحه الحاق یک تبصره به بند دال اصلاحی‌ماده ۵۸قانون استخدام‌نیروهای مسلح‌شاهنشاهی مصوب ۳۱ خرداد ۱۳۵۰ـ لایحه اصلاح قانون اجازه پرداخت مزایای ویژه به افسران و درجه داران ارتش شاهنشاهی .

اعلام وصول لوایح

در جلسه امروز ۲ لایحه دولت که در مجلس شورای ملی‌بتصویب رسیده است، از جمله لایحه حفظ و گسترش فضای سبز و جلوگیری از قطع بی‌رویه درخت بود که برای بررسی به کمیسیونها ارسال گردید . در همین جلسه فوریت لایحه الحاق یک تبصره به ماده اول قانون راجع به اطبای‌خارجی که در مجلس شورای ملی نیز با فوریت به تصویب رسیده بود مطرح گردید و پس از توضیحات معاون پارلمانی وزارت بهداری ، فوریت لایحه مذکور به تصویب رسید و برای رسیدگی به‌کمیسیون های مربوطه فرستاده شد .

کار کمیسیونها بطور فوق‌العاده

در پایان این جلسه فوق‌العاده ، آقای مهندس شریف امامی گفت لوایحی در دستور کمیسیونهاست که بررسی آن موردتقاضای دولت است و لازم است آقایان روسای کمیسیونها با تشکیل کمیسیون‌های مربوط بطور فوق‌العاده، لوایح‌مورد نظر دولت را برای طرح‌درجلسه علنی آماده کنند .

در جلسه امروز کمیسیون دارائی با حضور نخست وزیر

قرارداد نفت مورد بررسی قرار گرفت

★ **هویدا : لایحه نفت مهم ترین لایحه دهه گذشته است**

ساعت ۹ و پانزده دقیقه بامداد امروز نخستین جلسه کمیسیون دارائی مجلس‌شورایملی بریاست آقای دکتر بهادری برای رسیدگی به لایحه قرارداد نفت تشکیل شد .

در این جلسه آقای امیر عباس هویدا نخست‌وزیر، آقای‌مهندس ریاضی رئیس‌مجلس شورای‌ملی، آقای‌جمشیدآموزگار وزیردارائی، آقای قوام صدری وزیر مشاور و معاون نخست وزیر ، آقای فلاح رئیس هیئت مامور مذاکره با کنسرسیوم و عده‌ای از کارشناسان نفتي حضور داشتند .

در آغاز آقای مهندس ریاضی اظهار داشت : امروز یکی از بهترین روز های ملت ایران است (صحیح‌است) این لایحه‌ای که امروز در کمیسیون دارائی مطرح میشود نه تنها برای ما جنبه اقتصادی دارد بلکه از نظر سیاسی و اجتماعی سال های سال آرزوی دیرینه ملت ایران بود .

رئیس مجلس افزود ما ازبرکت وجود شاهنشاه عزیزمان تابحال خیر و برکت های‌زیادی نصیبمان شده ولی‌این بار شاید بهیچوجه مانند این لایحه از نظر مقیاس قابل مقایسه نیست با اجرای این لایحه یک زندگی مترقیانه‌تر ، یک زندگی مرفه‌تر ، یک زندگی آبرومندانه‌تر برای ملت ایران فراهم خواهد شد .

آنگاه آقای دکتر بهادری رئیس کمیسیون دارائی پیرامون‌اهمیت قرارداد صحبت کرد .

سخنان نخست‌وزیر

نخست‌وزیر اظهار داشت : همانطوریکه روز پنجشنبه بعرض نمایندگان مجلس رساندم لایحه‌ای که امروز در کمیسیون دارائی مطرح است یکی از لوایح مهم گذشته است و خیال میکنم از لحاظ ایران یکی از لوایح‌بسیار مهمی است که تاکنون تقدیم قوه مقننه شده است .

نخست‌وزیر افزود لوایح‌بسیار سودمندی تا بحال تقدیم مجلس شده است ولی ارزش چنین لایحه‌ای‌بیش از سایر لوایح‌است. امروز نفت دیگر صنعتی است‌که در دست ایرانی است .

(آفرین ـ احسنت)و‌این‌قرارداد در اوراق زرین تاریخ ایران جای بخصوصی خواهد گرفت .

شخص شاهنشاه‌اراده فرمودند، اصولش را انشاء فرمودند و همکاران عزیز من در شرکت‌نفت در جزئیات پیاده کردن آن زحمت کشیدند و امروز چنین‌قراردادی مورد بررسی قرار میگیرد .

امیدوارم که در این مذاکرات و مباحثات ، سئوالاتی مطرح خواهید فرمود که همکاران من به آنها پاسخ خواهند داد .ولی فراموش نکنید که ما روز های تاریخی را میگذرانیم . در این روزهای پر تلاطم که مردم در کشور های زیادی بفکر نان و مبارزه با مسائل اولیه هستند ما در کشورمان یکدوران‌درخشانی را میگذرانیم‌ویک معضل‌دشواری را که تمام افراد دنیا به آن علاقمند هستند حل کردیم .

نخست‌وزیر افزود با رهبری های داهیانه شاهنشاه بدون سر و صدا و بدون‌اعمال زورموفق شدیم باین پیروزی برسیم ومردم ایران در این مورد شکرگزارند.

پس از پایان سخنان آقای‌هویدا نمایندگان اکثریت و اقلیت‌آقایان دکتر الموتی ، سعید وزیری ، مهندس صائبی ، ایمان زهرائی، عباس میرزائی ، دکتر ناوی ، صادقی ، فخر طباطبائی صحبت کردند و ضمن سپاسگزاری از اقدامات دولت ، از این لایحه تجلیل نمودند .

ساعت ده و سی دقیقه آقای نخست‌وزیر جلسه کمیسیون را ترک کرد و لایحه‌با حضوروزیر دارائی ، وزیر مشاور و معاون نخست‌وزیر و کارشناسان نفتی مورد بحث قرار گرفت و این بحث‌تا آخر وقت امروز ادامه داشت .

راه پیمایان لیبی بازگشتند

مرسی‌مطروح ـ تظاهر کنندگان لیبی که در راه پیمائی طولانی خود به منطقه « فوکا » رسیده بودند سپیده دم امروز قبل از آنکه به مرسی مطروح برسند عقب‌نشینی کردند و صدها اتوبوس کاروان‌بسوی تریبولی بازگشتند .مصریها قبلا راه را بروی آنها بسته بودند .

درانفجار داخل جمبوجت یک‌زن رباینده کشته‌شد

توکیو ، امروز در توکیواعلام شد درداخل هواپیمای جمبوجت ژاپنی پس از ربوده شدن آن انفجاری روی داده‌و یك زن کشته شده است .در این‌حادثه یکی از کارکنان هواپیما نیز مجروح شد انفجار چند لحظه پس از پرواز هواپیما از فرودگاه آمستردام روی داد .

گفته میشود زنی که در این حادثه کشته شده ازربایندگان هواپیما بوده است . پس ازفرود آمدن هواپیمای مذکور در فرودگاه دوبی جسد این زن بوسیله مامورین از هواپیما خارج شد .

پلیس‌اسرائیل برای‌مقابله بارباینده‌گان جمبوجت بحال آماده باش درآمد

تل‌آویو ـ پلیس اسرائیل ، نیروهای ضربتی‌وسربازان‌این کشور امروز به حال‌آماده‌باش درآمدند وساختمان فرودگاه تل‌آویو را محاصره کردندتااز هرگونه حادثه‌ای که‌ممکن‌است بوسیله ربایندگان هواپیمای جمبوجت روی‌دهد جلوگیری کنند .

دراسرائیل نگرانی و وحشت شدیدی بوجود آمده و مردم ورهبران‌این کشور دیشب تا صبح بیدار ماندند .موشه‌دایان ژنرال‌الآزار رئیس‌ستاد،اسرائیل جلیلی‌مشاور گلدامایر،«شیمون پرزند » وزیر حمل‌ونقل‌وگروهی دیگراز رهبران نظامی‌وسیاسی سراسر دیشب‌رادر ساختمان فرودگاه تل‌آویو بیدار ماندند ومراقب اوضاع بودند .علت‌این نگرانی شدید این است که چریکها قبلا تهدید کرده‌بودند هواپیمائی‌راخواهند ربودو پس ازپرکردن‌ازموادمنفجره‌هواپیمارا بصورت بمب‌بسوی یکی‌ازشهر های بزرك اسرائیل رهاخواهند کرد تاعده زیادی نابودشوند .

نام وتعداد ربایندگان و ملیت آن بدرستی معلوم نیست .اما ظاهرا تعدادشان ۵ نفراست‌که فلسطینی‌ها،ژاپنی ها و احتمالا دونفرازاهالی «آکوادور »کشور امریکای لاتین جزوآنهاهستند یکنفراز آنهابنام«کسائی»خودرا عضو سازمان فرزندان‌سرزمین های‌اشغالی‌نامیده‌عضواین گروه است . هنگام عبور جموجت‌از آسمان‌نیکوزیایکی‌ازربایندگان که خودرا ابراهیم ابوداودرهبر ربایندگان‌معرفی می کردگفت هدف‌ماز ربودن هواپیما آزاد کردن بندرحیفاازاشغال‌اسرائیل ورهائی «اوکاموتو» چریك ژاپنی‌است وی تهدید کرد که اگربادرخواست آنها موافقت نشود هواپیمارا بامسافرانش منفجرخواهند کرد .

خبرهای کوتاه

شرفیابی سفرای یمن و ونزوئلا

شاهنشاه آریامهر پیش‌از ظهر امروز«اوتمارو دسیلوا»، سفیر جدید ونزوئلا و محمد علی ابراهیم سفیر جدید جمهوری یمن را طی مراسم خاصی و بطور جداگانه در کاخ‌نیاوران بحضورپذیرفتند در این شرفیابی‌ها سفرای جدید ونزوئلا و جمهوری‌یمن در دربار شاهنشاهی‌استوار نامه های خود را بپیشگاه ملوکانه تقدیم داشتند .

تقویت سیستم دو حزبی

بامداد دیروزآقای ناصر عامری دبیر کل حزب مردم به پیشگاه شاهنشاه آریامهر شرفیاب شد. در این شرفیابی دبیر کل حزب مردم گزارش جامعی از امور مربوط به حزب وبرنامه‌های آینده آن را بعرض رساند.

شاهنشاه آریامهر اوامر موکدی در مورد لزوم گسترش فعالیت‌های حزب مردم بمنظور تقویت سیستم‌دو حزبی درکشور صادر فرمودند.

هیئت پارلمانی پاکستان دراطلاعات

آقای فضل‌الهی چودری رئیس مجلس ملی پاکستان و اعضای هیئت پارلمانی پاکستان که بدعوت آقای مهندس ریاضی رئیس‌مجلس شورای ملی بایران آمده‌اند، امروز بدعوت سناتور عباس مسعودی نایب رئیس مجلس سنا و مدیر موسسه اطلاعات، در اطلاعات حضور یافتند

اعضای هیئت پارلمانی از ساعت ۱۱٫۳۰ بامداد در موسسه اطلاعات حضور یافتند و ابتدا به بازدید از قسمتهای مختلف‌فنی، تحریری واداری‌پرداختند.درهرقسمت مسئولان‌وسردبیران‌توضیحات لازم دادند . سپس در سالن رستوران‌موسسه ناهار صرف شد .

جریان این بازدید درشماره آینده درج خواهد شد .

کنکور شبانه دانشگاه اصفهان

دیروز کنکور دوره شبانه دانشگاه اصفهان زیر نظر آزمون شناسی و در دانشگاه صنعتی آریامهر برگزار شد . در این کنکور که متجاوز از ۲۵۰۰ نفر شرکت کرده بودند ۳۴۰ نفر پذیرفته میشوند و نتیجه آن قبل از ۱۵ مرداد اعلام میشود .

ضمنا نتیجه کنکور معماری هنرهای تزئینی و وتئاتردانشکده هنر های‌زیبای دانشگاه تهران روز های سوم و چهارم مرداد ماه اعلام میشود .

مذاکرات نفتی با اسپانیا

آقای « لویز آبنزا» مدیر امور نفتی و پتروشیمی انستیتوی ملی‌صنایع‌اسپانیا در راس‌هیاتی صبح امروز وارد تهران شد و بلافاصله پس از ملاقات و مذاکره با آقای دکتر اقبال مذاکرات خود را با کارشناسان‌شرکت ملی نفت ایران آغاز کرد. اسپانیا خواهان نفت از ایران است از مذاکرات جاری روشن خواهد ساخت که همکاری نفتی ایران واسپانیا بچه صورتی در خواهدآمد ایران برای فروش آزاد نفت مایل است یا فرآورده های نفتی صادر کند و یابصورت مشارکت با کمپانی مربوطه تا پمپ بنزین شریک وسهیم شود .

جشن فارغ‌التحصیلی

صبح‌امروزجشن‌فارغ‌التحصیلی دانشجویان افسری ژاندارمری در حضور تیمسار سپهبدمحمد حسین‌ضرغام‌فرمانده‌ژاندارمری کل کشور و تیمسار سپهبد سهراب پور معاون عملیاتی وروسای ادارات و ارکان ژاندارمری در باشگاه افسران انجام گردید.

اصلاحیه تاسیس سندیکا و فدراسیون اصناف

هیئت عالی نظارت براتاق های اصناف متن اصلاحیه‌ای را که به موجب‌آن‌به‌تعدادی ازاتحادیه ها اجازه تاسیس فدراسیون وسندیکاداده‌می‌شود تصویب کرد. این اصلاحیه جهت تصویب به پارلمان داده خواهد شد .

به موجب این اصلاحیه‌آن دسته از صنوف که طبیعت کارشان تاسیس وداشتن سندیکا وفدراسیون را در سراسر کشور ایجاب می ـ نماید ، می توانند تاتصویب اصلاحیه بکار خود ادامه دهند وسندیکاهاوفدراسیون آنهابکارخود ادامه خواهند داد . این اصلاحیه شامل حال‌اتحادیه های موسسات حمل ونقل وکامیونداران‌واز این قبیل موسسات‌می‌گردد.

دوره شبانه راهنمائی تحصیلی

از امسال برای دوره‌شبانه دانشسرا های راهنمائی تحصیلی‌داوطلب‌جدید پذیرفته نخواهد شد و معلمان مورد نیازمدارس راهنمائی‌تحصیلی صرفادر دانشسرا های‌روزانه تربیت خواهند شد ، یعنی دیپلمه‌هاپس از گذراندین یک دوره ۲ ساله در دانشسرا های روزانه‌به‌مدارس‌راهنمائی تحصیلی معرفی خواهند شد.

دوره های شبانه دانشسرا های راهنمائی تحصیلی برای معلمان شاغل تشکیل شده بود ولی بعدا بعضی مدارس غیردولتی دیپلمه‌ها را به عنوان معلم شاغل به این دانشسراها معرفی کردند .

نرخ حمل و نقل بار تعیین شد

هیئت عالی نظارت براطاق های اصناف ، مقررات نرخ حمل ونقل را که باید در گاراژها و پیمانکاریهااجرا گردد تصویب کرد . بموجب این مقررات کارمزد حمل‌بار تاپنجهزار ریال ده در صدو تا ده هزار ریال نسبت به‌مازاد پنجهزار ریال هشت درصد و از ده هزار ریال ببالا نسبت‌به مازاد شش درصد تعیین‌شده است .

موسسات حمل ونقل‌تهران وگاراژ ها و دیگر موسسات حمل ونقل در سراسر کشور جز مبالغ‌یاد شده حق‌دریافت وجوه دیگری را به هیچ‌عنوان ندارند وجوهی که‌قبلابعناوین مختلف در گاراژ ها و موسسات مختلف دریافت‌می شد بکلی ممنوع گردید .

سیل و زلزله در جهرم

دیشب‌دوزلزله خفیف‌درجهرم بوقوع‌پیوست‌و صبح امروز زمین‌لرزه‌نسبتا شدیدی‌دراین شهر رخداد که باعث‌وحشت ساکنان این منطقه شد.

زلزله امروز ، ساعت ۱٫۴۵ دقیقه بامداد روی‌داد و اهالی جهرم ، سراسیمه‌از خواب پریدند وبه کوچه‌ها و خیابانها ریختند .

ضمنا دیشب در جهرم بمدت ۲ساعت باران باریـد و در کوچه‌ها سیلاب براه افتاد .

پایان سمینار

سمینار دبیران علوم‌دینی که از شنبه گذشته باشرکت ۱۲۰ نفر از دبیران علوم دینی سراسر کشور در باشگاه معلمان تهران‌تشکیل شده‌بود پیش‌ازظهرپنجشنبه با صدور قطعنامه‌ای بکار خود پایان داد .

در آخرین جلسه سمینار وزیر اموزش و پرورش طی سخنانی وظایف سنگین و خطیر دبیران علوم دینی را در تعلیم و تربیت جوانان و نوجوانان تشریح کرد . وی گفت باید کاری کنیم که نیروی انسانی توام با ایمان باشد .

اعزام‌افسران عادی‌ذخیره

سازمان وظیفه‌عمومی امروز یادآور شدکه افسران و‌درجه داران و افسران عادی ذخیره که برای روز ۳۱ تیرماه جاری برگ اعزام دریافت داشته‌اند باید ساعت ۱۰ صبح فردا به حوزه مرکزی واقع درخیابان کندی و حوزه های غربی ، شرقی‌واقع در خیابان بولوار الیزابت مراجعه نمایند تاترتیب اعزام آنها داده شود.

لازم به‌یادآوری است که این افسران باید وسایل مورد نیاز خودرا همراه بردارند.

استقبال از غرفه ایران

غرفه ایران در نمایشگاه بین‌المللی « والنسیا » در اسپانیا با استقبال مردم مواجه شد .

این غرفه از طرف دفتر نمایندگی سازمان جلب سیاحان ، در فرانکفورت ، در نمایشگاه بین‌المللی‌مذکور ترتیب یافته بود.

علاوه بر ایران کشورهای بسیاری از تمام نقاط دنیا در نمایشگاه یاد شده شرکت داشتند .

پیش بینی هوا

آسمان سواحل دریای مازندران نیمه‌ابری دراستان گیلان همراه‌بارگبارپراکنده آسمان‌استانهای سیستان و بلوچستان ، کرمان،سواحل بحرعمان ، شهرستانهای اطراف کویر نیمه ابری حداکثر حرارت تهران‌در۲۴ ساعت گذشته ۳۴و حداقل ۲۶ ، گرمترین منطقه شهرستان‌اهواز با حداکثر ۴۵وحداقل ۲۶و خنکترین نقطه خوی باحداکثر ۳۰ و حداقل ۱۲درجه ، حرارت آب‌دریا دربندر پهلوی۲۲٫۴ ورامسر ۲۵٫۶ بوده‌است .

عضو شورای مرکز جرم شناسی

بقراراطلاع شورای‌اداری مرکز بین‌المللی جرم‌شناسی دانشگاه مونترال‌در جلسه اخیر سالانه خود آقای دکتر سعید حکمت نماینده مجلس‌و استاددانشگاه‌تهران را برای‌مدت سه سال‌مجددا به عضویت شورا انتخاب نموده است .

ماماها

حق درمان بیماریهای زنان‌را ندارند

ماماها حق ندارند به درمان بیماریهای زنان بپردازند و دارو تجویز نمایند. نظام پزشکی اعلام داشت براساس آئین‌نامه وظایف ماماها که بتصویب هیات مدیره و تائید وزارت بهداری رسیده مقرر شد کمیسیونی با شرکت نمایندگان سازمانهای مختلف تشکیل گردد تا داروهائی که ماماهامجاز به‌نوشتن آنها میباشند تعیین شود.

یک مقام آگاه در امور پزشکی‌در این مورد گفت اصولا ماماها فقط وظیفه انجام زایمان‌طبیعی رادارند وحق ندارند در دیگر موارد از جمله درمان بیماریهای زنان‌دخالت کنند.

سواحل دریا از مسافر موج میزد

دریا ، پنجشنبه و جمعه برای هزاران مسافر گرمازده ، روی‌خوش نشان داد ومسافران، بااستفاده‌ازهوای‌مطبوع‌وآرامش دریا ، دوروزرا کاملااستراحت کرده‌وبه شناوآب‌تنی‌پرداختند.

مسافران‌ازبعدازظهرچهارشنبه شهرهای شمالی‌رااشباع کردند وتعداد آنها ،دربعضی شهرها، مانند شهسوار بقدری زیاد بود که مجبور شدند . به‌شهر های دیگر بروند،چون‌در شهسوارو چندشهر ساحلی دیگر،از روز پنج‌شنبه،جائی در هتلها و مسافرخانه‌ها نبود که‌بتوان‌لنگر انداخت!

آسمان‌اغلب شهر های‌شمال، دیروز صاف بود وبهمین‌جهت، مسافران بی‌آنکه ، بیمی از انقلاب هوا و جوش و خروش دریا داشته باشند ، با خیال راحت ،دوروزرا گذراندند .

درچالوس،افزایش گرمای‌هوا، باعث شد که مسافران، بیش‌از آنچه که متصور بود ، ساحل را اشغال کنند ... این شهر، که دوسه روز گذشته ، بالغ برسی‌هزار مسافررامیزبان‌بود. ۱۰ هزار وسیله نقلیه حامل مسافران ،ترافیك جاده های ارتباطی وخیابانهای شهر رابه حالت خفقان‌آوری تبدیل کرده بود ...

پلاژ های پیشاهنگی رودسر ، وسواحل‌دریا دراین منطقه هم، باورود هزاران مسافر تهرانی‌و شهرستانی ، قیافه جالبی پیدا کرده‌بود .

مسابقه‌بریج بانوان برگزار شد

بامداد امروز ، مسابقه بریج بانوان ، که از طرف مجله اطلاعات بانوان وفدراسیون‌بریج ایران ، مخصوص خانم های ایرانی و خارجی ترتیب‌داده‌شده بود ، در محل باشگاه‌ورزشی شاهنشاهی برگزار شد . در این مسابقه ، قریب ۵۰ نفراز خانم ها حضور داشتند وبیکار اندیشه ها تاحدود یك‌بعدازظهر بطول‌انجامید .

هنگام برگزاری مسابقه،مدیر و سردبیر اطلاعات بانوان ، رئیس فدراسیون بریج‌ونماینده باشگاه ورزشی‌شاهنشاهی‌حضور داشتند .

مسابقه گروه دوم ، در ساعت ۵ونیم بعداز ظهر فردا برگزار می شود و بعد ، یك مسابقه نهائی بین برندگان گروه اول و دوم صورت میگیرد .

توضیح وتصحیح جدول شماره ۶

در شرح نویسی برای حل جدول شماره ششم از سری جدول‌های مربوط به مسابقه بزرگ جدول سال روزنامه اطلاعات، اشتباهی رخ‌داده که قطعا خوانندگان عزیز و بویژه علاقمندان به شرکت در این مسابقه متوجه‌آن شده‌اند. شرح مربوط به خانه‌های ستون سوم عمودی از قلم افتاده که با پوزشخواهی از خوانندگان، ذیلا چاپ می‌شود:

۳ـ حمله ناگهانی ـ سنفونی‌هشتم شوبرت ـ از شهرهای ایران .

این گزارش را مقامات علمی مملکت حتما باید بخوانند

مقدمه

طب گیاهی و داروئی سنتی ایران که حاصل قرن ها مکاشفه ومطالعه هزاران طبیب وداناشمند گمنام ایرانی می‌باشدو میراث گرانبهای دانشمندانی چون «بوعلی‌سینا» است ، در معرض خطر جدی نابودی‌و فراموشی قراردارد. این‌واقعیت رامی‌توان از تقلیل فاحش تعدادعطاری های واقعی که در حقیقت داروخانه های آن طب بوده‌اند دریافت.

عطاران که در گذشته یکی از پررونق‌ترین ودرعین حال حساسترین مشاغل رابرعهده داشتندو از خاصیت داروئی هرگیاه طبی ، میزان ترکیب انواع گیاهان و هزاران نکته‌شگفت‌انگیز از معجزات گیاه پزشکی بااطلاع بودند ، در شرف نابودی کامل‌هستند.واکنون فقط معدودی مثلادرتهران هشت‌نفر زنده‌اند که‌سینه‌شان مدفن‌اسرار هزاران سال تجربه انسان در زمینه خواص درمانی گیاهان است،واگراینان نیز بمیرند بی آنکه دانسته های آنان گرد آوری شده باشد، گیاه داروئی سنتی ایران نیزهمراهشان درسینه‌گور مدفون خواهدشد.

اکنون زمزمه هائی شنیده می شود که بشر لااقل در مورد پاره‌ای بیماری هاناگزیر روزی از دارو های شیمیائی بسبب عوارض بد آنها خواهدبریدو بار دیگر به‌دارو های گیاهی توسل خواهدجست ودریغ که‌درچنان روزی چنین گنجینه‌ای در دسترس مانباشدو صدافسوس که طب و داروگیاهی سنتی ایران که تاثیر مستقیم آن برپزشکی مدرن معاصر بهیچوجه نمی‌تواند موردتردیدقرار گیرد، چنین ساده‌ازبین برود.

- نیمی از اجناس عطاری از کوهستانها و دهات ایران و نیمی دیگر را از هندوستان می‌آورند .
- گرانترین جنس عطاری زعفران است باقیمتی در حدود ۹۰۰ تا ۲۰۰۰ تومان و ارزانترین جنس خاکشیر باقیمتی ۵۰ تا ۸۰ ریال !
- کارگران عطاری سه دسته هستند ، اول ترازودارها که وظیفه آنها کشیدن و فروختن جنس است با حقوق ماهانه بین ۶۰۰ تا ۸۰۰ تومان، دسته دوم پادو نام دارند که کارشان کمک به ترازودار است و حقوقشان بین ۲۰۰تا ۵۰۰تومان درماه است، دستهسوم انباردارها هستند با حقوقی بین ۴۰۰ تا ۹۰۰ تومان .
- در روزگار قدیم که‌عطاری حرفه‌ای پردرآمد بود در کنار خود و بعنوان ضمیمه حرفه‌هائی را می‌پروراند که یکی از آنها «دنگکوبی» نامداشت، «دنگکوب» کارش‌کوبیدن و نرم‌کردن دانه‌های گیاهی‌و داروئی بوده است. آخرین دستگاه دنگکوبی متعلق به آشیخ‌ابوالقاسم کاشی بوده است که با مرگ او این کارگاه هم تعطیل شد !

حکیم باشی ها و عطاران در حال مرگند!

اگر فورا چاره‌اندیشیده نشود ، بامرگ معدودعطاران‌در قید حیات، اسرار گیاه پزشکی ایران نابود خواهد شد !

وقتی به مغازه بصیرعطاررسیدم اورادرحال طبابت دیدم ، یك روستائی میانسال که‌از درددست رنج‌می‌بردبه او مراجعه کرده بود . حاجی بصیر پس از آن که محل درد را بدقت نگاه کرد ، رو به مرد کرد وگفت:

ـپیه‌بز وانجیر خشك نخ کشیده را با هم قاطی کن‌وروی محلی که درد می کند بگذار، ده مثقال روغن چراغ وده‌نخود گنه‌گنه را که الان میدهم با هم‌مخلوط کن‌وروی آن بمال ، گوجه‌فرنگی و چربی نخور . دل به‌لطف الهی ببند و به‌داروی رحمت‌اوایمان داشته باش .

بعدرو به من کرد وگفت:

ـشما چه فرمایشی دارید ؟

گفتم : «ناراحتی‌معده دارم ». چندسئوال درباره چگونگی ناراحتی‌ام کرد که جواب دادم. وقتی سئوال وجواب تمام شداز پشت‌پیشخوان مغازه‌اش بیرون آمدوچون‌یك طبیب دست بروی شکم من گذاشت‌وپس از این که آنرا معاینه کرد به پشت پیشخوان برگشت‌وگفت:

ـشما همیشه با غذایتان گلپر بخوریدوبرای‌جلوگیری ازترشی معده هرروز مقداری هسته‌انار بجوید . اگر دیدید که به التهاب معده دچار هستید هر شب قبل از خواب‌دو دانه‌انجیر و ۲قاشق روغن‌زیتون بخورید ۲ ءاله خوب خواهید شد .

« حاج محمدبصیرعطار » در بازار مسجد جامع مغازه‌عطاری دارد . او یکی از معدود بازماندگان حکیم باشی های قدیمی است که در جوارعطاری به‌امر طبابت مشغول است ، مغازه‌اش حالت همان پنجاه سال پیش را داردوقفسه های آن‌پر از گیاهان داروئی‌است.

از وضع کارش می پرسم و اینکه چقدر سرمایه دارد ؟

اگرمشتری باشد میلیون ها تومان ،وحالا که مشتری نیست مثل این‌میماندکه چیزی‌نداشته باشم !

در مورد اینکه خاصیت این همه‌گیاه‌وگل و داروچگونه شناخته شده‌است ، افسانه‌ای‌می گوید که شنیدنی است .

ـدرروزگار قدیم در مشهور ترین گذر هر شهر ستونی‌سفید وجود داشت‌و هربیمار که‌بمدد گیاه یا داروئی شفا پیدامی‌کرد نام آن گیاه و دارو و خاصیت شفابخشی‌آنرابروی‌ستون‌سفیدمی نوشت تاسایر مردم از آن‌مطلع شوند . در میان مردم‌قدیم‌افرادی وجود داشتند که نام و خاصیت این گیاهان را به‌خاطر می‌سپردند واز نسلی به نسل‌دیگر انتقال میدادند ، تاامروز که‌به دست مارسیده‌است .

حاج بصیر عطار خاصیت هزاران گیاه را می‌داند . او می‌گوید ۸۰سال تجربه من درحال فنا شدن است... او نزدیک به صدسال دارد!

دانشی که‌میمیرد !

اویکی از معدود حکیم باشی های قدیمی است که‌امروز تعدادشان در سرتاسر تهران بزرك فقط۸نفراست . اوبازمانده نسلی است که میرود تا در متن یادها گم شود ـ بی‌آنکه معلومات و دانسته های آنان در مورد گیاه پزشکی و طب سنتی ایران به صورت مدون درجائی گردآمده باشد .

عطاری یکی از حرفه های‌سنتی ایران ویکی از درخشان ترین فصول علمی‌این مملکت‌است . کار عطار در گذشته های‌دور طبابت وفروش دارو بوده‌استو در حقیقت آنها همان‌کاری را انجام میدادند که پزشکان‌و داروخانه های امروزی به انجام آن مشغولند.

شیخ فریدالدین عطارنیشابوری شاعروعارف معروف که به‌حرفه عطاری شتغال داشته دراین‌مورد می‌گوید:

به داروخانه‌ششصدشخص بودند که‌درهرروز نبضم می نمودند

این‌شعر نشان دهنده کاروسیع عطاران یعنی طبابت و نیزتوجه واقبال مردم ازاین صنف بوده است ابوعلی‌سینا از همین طبقه استو کتاب قانون اویکی از کتب باارزش پزشکی است که در آن درباره خواص گیاهان و دارو های سنتی گفتگوشده‌است. پرداختن به شغل عطاری کار همه کس نبوده و نیست زیرااین کار بیش از هر چیز نیازمند تجربه‌وشناخت بوده‌استو کسانی که‌این‌حرفه را انتخاب می ـ کردند عمری را به‌پای شناختن گیاهان مختلف و خاصیت‌شفا بخش آنهامی‌گذاشتند شخصا به کوهستان ها و روستا ها می رفتندو خود به‌جمع‌آوری گیاهان می‌پرداختند به‌همین دلیل بود که مردم به عطاران بسیاراعتماد داشتند .

روزگاران خوش گذشته !

درگذشته عطاری حرفه‌ای‌پر درآمدبود وتابیست‌سال پیش‌سر تاسر بازار بین الحرمین تهران رامغازه های بزرك عطاری پر کرده‌بود .این مسئله دوعلت داشت : نخست‌اینکه تهران‌آن روزگار بسیار کوچکتر ازامروز بودوتمام شهربه چهار محله اطراف تهران محدود می شد ودیگراینکه‌تمام‌احتیاجات‌داروئی مردم آن روزگار را عطاران‌تهیه وتامین می کردند .

رونق‌این کسبو توجه واعتماد مردم به آن باعث شده بود تا تاجران پرسرمایه دراین‌رشته فعالیت کنند وسرمایه های هنگفتی دراین را ءبه جریان بیندازند.

عطاران به سه‌دسته تقسیم‌می شدند . دسته اول از تاجران بزرك بودند ، دسته دوم بنام بنکدار خوانده می شدندودسته سوم عطاران خرده‌پا بودند که حکم فروشندگان جزئی را داشتند . افول«عطاری » باورود دارو های خارجی وآزمایشگاهی وبوجود آمدن داروخانه هاآغاز شداولین داروخانه‌ای که به صورت‌امروزی و با دارو های خارجی در تهران تاسیس شد داروخانه «گارنیك» نام داشت و در محله‌ی مروی‌درضلع‌شرقی خیابان ناصرخسرو کنونی‌واقع ابود با پدید آمدن داروخانه‌ها بودکه عطاران قسمت‌عمده‌درآمد خودراکه‌ازطریق‌فروش‌دارو تامین می شداز دست دادندو کم‌کم فروش آنها منحصربه‌ادویه‌جات وفلفل وزردچوبه واجناسی نظیر این شدکه فروش این اجناس هم به‌علت‌ایجاد کارخانه های مدرن ادویه سازی که ادویه را در بسته بندی‌های بهداشتی عرضه می کنند از دست‌عطاران خارج گردید و عطاران به فروشندگان محصولات این کارخانه هامبدل شدند .

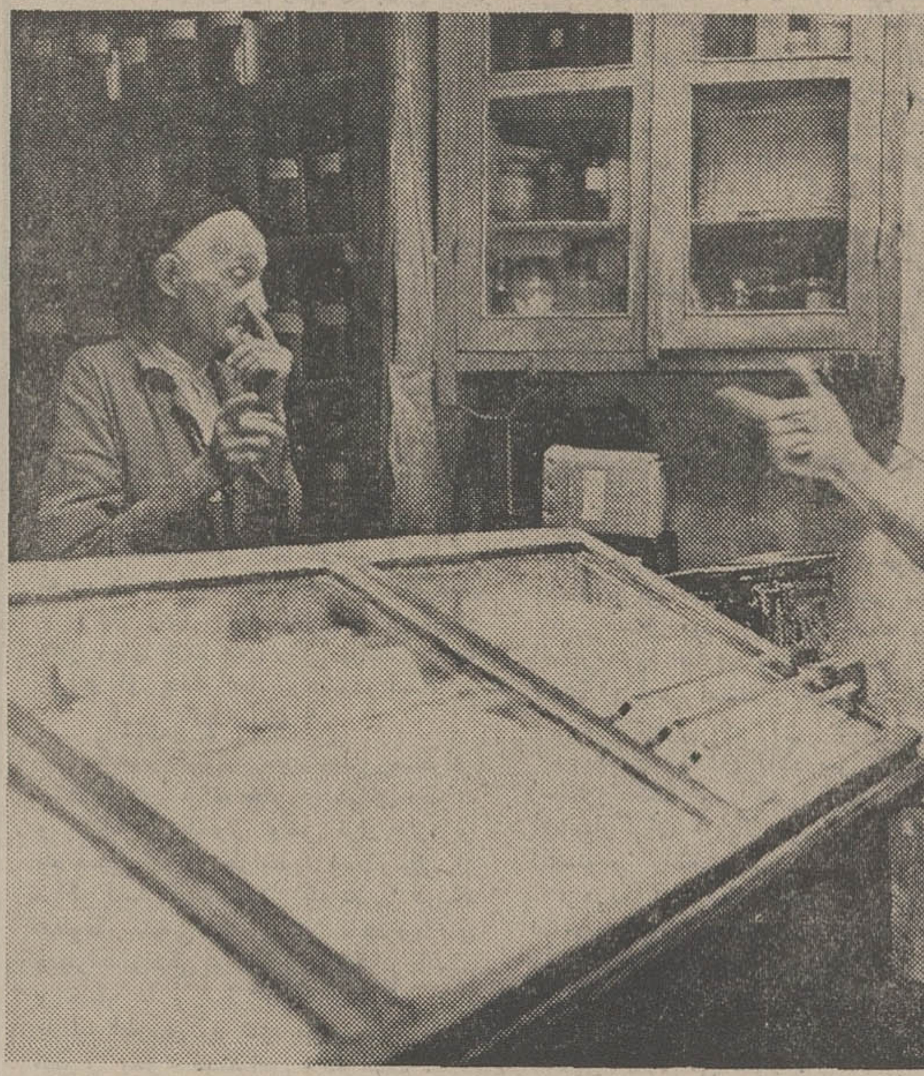

آفتاب عمر اکثر عطاران زمان ما به لب بام رسیده است . اگر آنان بمیرند ، بی‌آنکه برای ثبت دانش آنها اقدامی شود، یکی‌از میراث‌های عظیم علمی ملت‌ایران نابود خواهد شد .

یکی از معروفترین عطاران تهران «حاج‌اسمعیل خوشگو » است اوکه در عین حال‌مسن ترین عطار بازار تهران‌است‌در موردحرفه عطاری می گفت :

ـ دریك مغازه عطاری بالغ بربیست هزار قلم اجناس‌متفاوت وجود دارد که شناختن آنها احتیاج به‌سال ها ممارست و تجربه داردزیرا بسیاری از اجناس‌وگیاهانی که عطاران با آنهاسروکار دارند از نظرظاهر کاملا شبیه هم هستند که‌تفکیك آنها از یکدیگر وشناختن‌تفاوت هاوخواص درمانی آنها فقط از عهده یك عطار کهنه‌کاربرمی آید.

ازاو میپرسم فکر نمی‌کنید دارو های عطاری آن تائیری را که دارو های خارجی و آزمایشگاهی دارند نداشته باشد ؟

ـاغلب داروهای‌امروزی‌ترکیب یاعصاره همان دارو های‌قدیمی است‌مثلا تنتوروالرین عصاره همان‌سنبل‌الطیب است که ما قدیمی هابرای‌ناراحتی های‌قلب تجویز می کردیم و یا ریشه شیرین بیان که امروزه از عصاره آن برای ناراحتی های معده دارو درست می کنند در قدیم هم از طرف حکیم‌باشی ها برای‌ناراحتی‌های معده تجویز میشد !

ـوضع کاسبی چطور است؟

ـما اخر خط هستیم ، بعداز ما لوازم‌التحریر فروش‌ها جای ما را می گیرند !

ـچرا لوازم‌التحریر فروش ها ؟...

ـتابیست سال پیش درسرتاسر این بازار بیش از ۱۰۰ مغازه عطاری وجود داشت ، اما امروز شما دراین بازار بیش از دوسه تا مغازه عطاری نمی‌بینید !این کار دیگر صرف نمی کند،یعنی جوانهای امروزی حوصله این جور کار ها راندارند ، وقتی‌یك عطار میمیرد ، فورا ورثه او مغازه‌اش را میفروشند .

در حال حاضر در این بازار لوازم‌التحریر فروشی رونق‌خوبی دارد ، این است که قطعا انها جای ما عطاران را خواهند گرفت.

ـدر بین فرزندان شماکسی نیست که حرفه شما را دنبال کند ؟

ـعطار شدن کار ساده‌ای نیست . من خودم بیش‌از سی سال در کنار پدرم و در همین مغازه کار کردم تا توانستم گیاهان مختلف‌ونقش شفابخشی آنهارابشناسم

هشتادسال تجربه

در مورد رکود این‌شغل‌حاج بصیر عطار که قبلا به اواشاره شد می‌گفت :

ـمارا دیگر کسی‌تحویل‌نمی گیرد امروز هربچه مدرسه‌ای منکر اصالت کار ما میشود بدون این‌که به هشتاد سال تجربه من یا امثال‌من دراین

بقیه در صفحه ۸

محل جدید دبیرستان شمارهٔ ۳ آذر (دختران)
گروه فرهنگی آذر
تاسیس ۱۳۳۰
سال تحصیلی ۵۲-۱۳۵۳
انتهای خیابان بهجت آباد ـ خیابان کریمخان زند، روبروی فروشگاه شهر و روستا (فردوسی سابق)
محل ثبت نام: چهارراه شاه ـ محل کنونی دبیرستان شمارهٔ ۳ آذر
برای کسب هرگونه اطلاعاتی میتوانید باتلفنهای:
۶۶۷۱۷۰ ۶۶۴۶۷۱ ۴۳۶۴۲ ۴۳۵۰۲
تماس بگیرید
وسیلهٔ ایاب و ذهاب آماده است

«آگهی استخدام»

نیروی دریائی شاهنشاهی بمنظور تکمیل کادر درجه‌داری خود تعدادی داوطلب واجد شرایط از طریق مسابقه جهت‌طی‌دوره آموزشگاههای‌تخصصی‌موردنیاز درسال ۵۲ استخدام مینماید

۱ـ تابعیت دولت شاهنشاهی ایران .
۲ـ دارا بودن صحت مزاج و تناسب اندام برطبق گواهی بهداری نیروی دریائی شاهنشاهی و در شهرستانهائی که دفتر نمایندگی نیروی‌دریائی شاهنشاهی دایرمی باشند برابر سازمانی که دفتر نمایندگی معین مینماید .
۳ـ حداقل قد ۱۶۵ سانتیمتر .
۴ـ سن بین ۱۷ الی ۲۴ سال تمام .
۵ـ دارا بودن گواهینامه سوم متوسطه‌و یاکارنامه سوم دبیرستانهای حرفه‌ای در رشته های (برق و مکانیک).
۶ ـ متدین بیکی از ادیان کشور .
۷ـ نداشتن عائله تحت تکفل .
۸ـ سپردن تعهد خدمت‌درمناطق وپایگاههای‌تابعه نیروی دریائی شاهنشاهی .
۹ـ موفقیت در ازمایشات ورودی .

داوطلبین در مدت آموزشگاه شبانه روزی‌بوده و کلیه هزینه دانش اموزان از قبیل‌پوشاک و خوراک و مسائل زیست بعهده نیروی دریائی شاهنشاهی خواهد بود و در تمام مدت‌تحصیل ماهیانه ۱۵۶۰ ریال به آنان پرداخت خواهد شد و پس ازطی دوره آموزشگاه و موفقیت در امتحانات‌مربوطه بعد از یکسال بدرجه مهناوی دومی مفتخروترفیعات‌بعدی آنان برطبق مقررات قانون استخدام‌نیروهای مسلح‌شاهنشاهی خواهدبود‌داوطلبان‌واجد شرایط میتوانند جهت ثبت‌نام از تاریخ نشر آگهی‌بادردست داشتن یکبرك فتوکپی مدرك تحصیلی و ۴ قطعه‌عکس ۴×۶ و سه برك فتوکپی شناسنامه به نشانی تهران چهار راه قصر ستاد نیروی دریائی‌شاهنشاهی آجودانی کل شعبه‌دانش‌اموزان مراجعه ودر شهرستانهای زاهدان . کرمان . یزد . اصفهان.شیراز . کاشان. مشهد به دفتر نمایندگی نیروی دریائی شاهنشاهی مراجعه نمایند .

داوطلبان ممتاز جهت طی دوره‌های فنی‌بکشورهای خارج اعزام‌خواهند شد .

آگهی قبول داوطلب برای شرکت

درمسابقات ورودی فوق لیسانس اداره امور دولتی (رشته تخصصی مدیریت امور گمرکی) دانشکده علوم اداری ومدیریت بازرگانی

دانشکده علوم اداری و مدیریت بازرگانی دانشگاه تهران بر طبق آئین نامه واصول کلی تحصیلات دوره فوق لیسانس در نیمسال اول سال تحصیلی ۵۳ـ۵۲ برای دوره های فوق لیسانس اداره امور دولتی (رشته تخصصی مدیریت گمرکی) از میان دارندگان :

الف ـ درجه لیسانس یا بالاتر در رشته های مهندسی (مکانیک ـ نساجی ـ برق ـ ماشین آلات و صنایع) فیزیک و شیمی (برای رشته تشخیص کالا و تعرفه) .

ب ـ درجه لیسانس یا بالا تر در رشته های اقتصاد ـ بازرگانی و حسابداری ـ علوم اداری و مدیریت بازرگانی (برای رشته ارزیابی و ارزش .)

پ ـ درجه لیسانس یابالاتر در رشته حقوق قضائی (برای رشته حقوق و قضائی) از طریق مسابقه و مصاحبه تعدادی دانشجو می پذیرد.

داوطلبان واجدشرایط که متولدسال ۱۳۲۰ ببالا باشند می توانند از روز اول مرداد لغایت ۱۰ مرداد ماه ۱۳۵۲ همه روزه از ساعت ۱۰ تا ۱۲ صبح با در دست داشتن مدارک زیر برای ثبت نام به اداره آموزش دانشکده علوم‌اداری و مدیریت بازرگانی مراجعه نمایند .

کارت ورود به جلسه امتحانی روز ۱۳ مرداد ماه توزیع خواهد شد .

۱ـ گواهی تکمیل دوره لیسانس و ارائه مدرک دائر به احراز حداقل میانگین (۳) و یا برابر آن در روش قدیم نمره گذاری طبق آئین نامه تبدیل میانگین نمرات سابق به نمرات جدید

۲ـ اصل دانشنامه لیسانس و یا گواهینامه موقت پایان تحصیلات (برای فارغ التحصیلان دانشگاه تهران) و تائیدیه مدرک لیسانس برای لیسانسیه های سایر موسسه علمی و دانشگاه ها اعم از داخل و یا خارج کشور بانضمام یک نسخه فتوکپی دانشنامه لیسانس و یا تائیدیه .

۳ـ دو قطعه عکس ۴×۶ واصل شناسنامه (پس از ملاحظه مسترد خواهد شد) .

۴ـ رسید بانکی به مبلغ یک هزار ریال بحساب ۱۰۸۴ بانک مرکزی ایران بنام دانشگاه تهران تودیع شده باشد .

از میان قبولشدگان در مسابقه ورودی دانشکده حداکثر ۲۵ نفر که داوطلب استخدام در گمرک ایران باشند درصورت موفقیت درامتحانات استخدامی سازمان امور اداری و استخدامی کشور و سپردن تعهد خدمت در گمرک ایران کمک هزینه تحصیلی ماهانه (هفت هزار ریال) به آنان پرداخت خواهد شد و از مزایای تحصیل رایگان استفاده خواهند نمود .

۵ ـ دفترچه پایان انجام خدمت زیر پرچم برای آقایان (برای بانوان برگ انجام خدمت زیر پرچم یا معافیت دائم) .

امتحانات مسابقه ورودی روز ۱۷ مرداد ماه ساعت۵ بعدازظهر در دانشکده علوم اداری و مدیریت بازرگانی انجام خواهد شد .

یادآوری :

۱ـ از پذیرفته شدگان مسابقه ورودی در صورتی مصاحبه بعمل خواهد آمد که سلامتی و توانائی کار آنان به تائید واحد رفاه بهداشت گمرک ایران رسیده باشد .

۲ـ نظر باینکه دروس این دوره با کار آموزی اجباری همراه می باشد کسانیکه در سازمان های دولتی و غیر دولتی اشغال بکار دارند و همچنین اشخاصی که در حال حاضر در یکی ازدانشگاه ها و موسسات آموزش عالی مشغول تحصیل هستند نمی توانند در مسابقه ورودی شرکت نمایند .

م الف ۷۱۵۳

دانشگاه تهران

شرکت ملی نفت ایران

شرکت ملی نفت ایران برای خدمت در صنعت‌نفت ایران به یك نفر متخصص تعمیرات خطوط لوله گاز با شرایط زیر نیازمند میباشد .

۱ـ شاغل نبودن در سازمانهای دولتی و موسسات وابسته به‌آن
۲ـ ملیت ایرانی
۳ـ متدین به یکی از ادیان رسمی کشور
۴ـ دارا بودن تحصیلات دانشگاهی در رشته‌مهندسی مکانیك ویا H.N.D.
۵ـ دارا بودن دفترچه پایان خدمت وظیفه عمومی‌یا برك معافیت دائم .
۶ـ دارا بودن ۸ تا ۱۰ سال تجربه در عملیات و تعمیرات سیستم خطوط لوله
۷ـ تسلط به زبان انگلیسی
۸ـ حداکثر سن ۴۵ سال

متقاضیان واجد شرایط میتوانند همراه با مدارك مربوطه و ۴ قطعه عکس ۴×۶ویك‌برك رونوشت‌شناسنامه همه روزه باستثنای روز های جمعه و تعطیل حداکثر تا تاریخ ۱۳۵۲٫۴٫۳۱ از ساعت ۸ تا ۱۱ صبح در تهران‌به اداره کل استخدام و کاریابی شرکت ملی نفت‌ایران‌واقع در خیابان کاخ شمالی شماره ۷۶ مراجعه فرمایند .

آگهی تبدیل نوع سهام و انتخاب مدیران و بازرسان و تعیین روزنامه کثیرالانتشار در شرکت سهامی خاص وارمر ثبت شده بشماره ۱۱۶۱۵

برابر تصمیم مورخ ۵۲٫۳٫۲۰ مجمع عمومی عادی و فوق‌العاده تغییرات زیر در شرکت مذکوربعمل آمد: ۱ـ سهام شرکت مذکور از بی‌نام به بانام تبدیل گردید در نتیجه سرمایه شرکت مبلغ دو میلیون و چهارصد هزار ریال منقسم به دویست و چهل سهم ده هزار ریالی بانام میباشد ۲ـ آقای مهندس سیدی قمی و مهندس رضا کریمی خوئی و حاج سید عبدالحسین سیدی قمی و احمد کریمی جاوان برای مدت‌دوسال بسمت اعضاءهیئت‌مدیره انتخاب گردیدند ۳ـ آقای اسمعیل مجید زاده بسمت بازرس اصلی و آقای شهاب‌الدین شاه‌آبادی بسمت بازرس علی‌البدل برای مدت یکسال تعیین شدند ۴ـ روزنامه اطلاعات جهت درج آگهی های مربوط بشرکت تعیین شد ۵ـ طبق تصمیم مورخ ۵۲٫۳٫۲۰ آقای مهندس محسن سیدی قمی بسمت رئیس هیئت مدیره و آقای‌مهندس رضا کریمی خوئی بسمت مدیر عامل و آقای احمد کریمی جاوان بسمت نایب رئیس هیئت مدیره تعیین گردیدند. م‌الف ۷۵۲۸

آ-۲۷۹۲۸ رئیس اداره ثبت شرکتها و مالکیت صنعتی . حمید جمشیدی

آگهی تغییرات در شرکت سهامی خاص ژنرال الکتریك ایران ثبت‌شده بشماره ۹۸۲۲

طبق صورتجلسه های مورخ ۵۲٫۳٫۳۰ مجمع عمومی و هیئت مدیره شرکت سهامی خاص ژنرال الکتریک ایران تغییرات زیر در شرکت مذکور بعمل آمده است ۱ـ ترازنامه سال ۱۳۵۱ شرکت بتصویب رسید۲ـ آقایان دزیره کتانه و ریموندکتانه و ارماند کتانه بسمت اعضاء اصلی و آقای ادگار سفریان‌بسمت عضو علی‌البدل هیئت مدیره‌شرکت‌برای مدت دو سال انتخاب شدند۳ـ آقای احمد روستابسمت بازرس اصلی و آقای عبدالعلی ناوران‌بسمت بازرس علی‌البدل شرکت برای مدت یکسال انتخاب شدند ۴ـ برای درج‌آگهی های شرکت روزنامه اطلاعات در نظر گرفته شد ۵ـ آقای ریموندکتانه‌بسمت‌رئیس‌و آقای ارماند کتانه بسمت نایب رئیس هیئت مدیره و ضمنا آقای ریموند کتانه بسمت مدیر عامل شرکت بمدت دو سال برگزیده شدند وکلیه اسناد و اوراق و تعهدات و قرارداد ها وچک‌ها و بروات بامضاء آقای ریموند کتانه باتفاق یکنفر از آقایان ارماند کتانه یا ادگار سفریان میباشد م‌الف ۷۵۲۱

آ-۲۷۹۳۰ رئیس اداره ثبت شرکت ها و مالکیت صنعتی. حمید جمشیدی

سرمقاله

سالهای تلاش و نقطه موعود

نخست‌وزیر، ضمن بیانات مفصلی که بهنگام تقدیم قرارداد فروش نفت در مجلس شورای ملی ایراد کرد، گفت: « اگر روزی من یا همکار من وزیر دارائی که در بسیاری از مذاکرات نفت شرکت داشته و به زیروبم مذاکرات آگاه بوده‌ایم خاطرات خود را منتشر سازیم ، ملت ایران از بسیاری دقایق و مسائل که تاکنون گفته نشده است آگاه خواهد شد » واین بیان نخست‌وزیر ، خصوصا ناظر به اقدامات و اهتمامات شخص شاهنشاه است در رهبری مذاکرات نفت و رسانیدن کار به جایی که اینک با افتخار و سربلندی شاهد و ناظر آنیم.

قرارداد جدید نفت ، همانطور که مکرر اظهار شده است، فصلی کاملا متمایز در تاریخچه هفتاد و دوساله صنایع نفت و روابط ایران با کمپانیهای نفتی می گشاید. در واقع شرایطی که این قرارداد بدنبال می آورد یک حادثه بی سابقه در روابط کشورهای تولیدکننده نفت و کمپانیها بشمار می آید و چه بسا که بعد هامستند تلاش مشابهی از طرف سایر کشورهای تولید کننده درجهت استیفای حقوق و منافع نفتی خود قرار گیرد . کما آنکه در گذشته نیز ایران پیوسته درصف کشورهای صاحب نفت کشور پیشقدم و راه گشای بوده و کشورهای دیگر با استفاده از بدعت‌ها وسنت‌ها واساس واصولی که ایران موجد وبانی آن بوده است ، به تامین منافع وامتیازات بیشتر از بابت منابع نفت خود نائل آمده‌اند.

نخست‌وزیر در نطق اخیر خود اشاره کرد که: « باملی شدن نفت ایران در اسفند ماه سال ۱۳۲۹ برای نخستین بار در دیوار روئین انحصار وحاکمیت مطلق شرکت‌های نفتی ـ لااقل درین قسمت از جهان ـ رخنه ایجاد شد. ملی شدن نفت ایران در آن تاریخ نقطه عطفی در روابط نفتی جهان وسرآغاز اقداماتی بود که امروز به آرمانهای ملت ما تحقق بخشیده است » ... هرچند دشواریهایی که در مراحل اجرای قانون ملی شدن نفت بروز کرد ایران را به امضای قرارداد سال ۱۳۳۳ با کنسرسیوم ناگزیر ساخت که هدف آن تنها تجدید فعالیت صنایع نفت کشور بود و آرمانهای ملت ایران را تامین نمیکرد، لکن بمحض آنکه شالوده های اقتصادی وسیاسی کشور استحکامی یافت ، ایران بار دیگر فعالیت های خود را در زمینه تامین منافع نفتی خود ازسر گرفت و اینبار در چند جبهه واز چند جهت به مجاهده پرداخت . بطوری که طبق اظهار نخست وزیر « سه سال بعداز قرارداد کنسرسیوم اولین قرارداد ابتکاری ایران از نوع مشارکت توسط شرکت ملی نفت ایران به امضاء رسید و متعاقب امضای چندقرارداد دیگر مشارکت، فکر تجدید نظر و ایجاد تحولی عمیق در روابط نفتی ممالک این قسمت ازجهان ظاهر گردید ... از آن بعد اصل مجزا کردن بهره مالکانه از مالیات به کرسی نشانده شدو درسال ۱۳۴۳ لایحه قرارداد الحاقی به مجلس تقدیم شد ... درسال ۱۳۴۷ سازمان کشورهای صادر کننده نفت معروف به اوپک درضمن قطعنامه‌ای که اصول سیاست نفتی کشور های عضو را مشخص میکرد مسئله مشارکت رامطرح نمود وهریک ازکشورهای عضو رامحق دانست باتوجه به تغییرات شرایط کلی واوضاع واحوال روابط بین کشور های تولید کننده و کمپانیها، خواستار مشارکت درصنعت نفت خود گردند ...درسال ۱۳۴۹ شاهد واقعه تاریخی موافقتنامه تهران بودیم که شرکتهای نفتی در برابر اراده راسخ شاهنشاه سرتسلیم فرود آوردند و در نتیجه نه تنها قیمت نفت افزایش یافت بلکه رابطه‌ای نیز بین قیمت نفت و سطح تورم درکشورهای نفتی دنیا برقرار گردید».

در تمام این مراحل ، درجریان اقدامات مختلفی که برای تامین مقاصد ملی وتحصیل امتیازات ومنافع بیشتری از منابع نفت صورت گرفته وبه این پیروزی درخشان منتهی شده است ، همه‌جا چهره مصمم شاهنشاه جلب‌نظر میکندو این حقیقت مسلمی است که اگر رهبری داهیانه وعزم‌جزم و مساعی خستگی ناپذیر و اهتمامات و ابتکارات شخص شاهنشاه درمیان نمیبود راهی چنین درازو دشوار بدین سهولت پیموده نمیشد وکاری بدین عظمت چنین ساده ازپیش نمیرفت.

کاروان اتحاد که سرهنگ معمر القذافی براه انداخته است یکبار دیگر محافل سیاسی جهان را متوجه خاورمیانه عربی کرده است .

جهان عرب گرفتار جوانی پرآرزو شده که میلیون ها دلار اندوخته را نمی داند چه کند و او در خوابهای شیرین امپراطوری عرب تنها راه را برای رسیدن به آرزوی خود اتحاد کامل با مصر یعنی پیشرفته ترین کشور های عربی میداند و چون در مسافرت ۱۷ روزه خود به قاهره مواجه با مخالفت شدید تمام محافل سیاسی و اجتماعی مصر گردید تا جائی که مردم با فرهنگ مصر با وجود نیاز شدید به کمک های مالی قذافی حاضر نشدند فرهنگ و تمدن و حیثیت جهانی خود را به خاطر چند میلیون دلار کمک فدای هوسهای قذافی نمایند ناچار قذافی ناکام به ترابلس بازگشته و اکنون کاروانی از عرب های بادیه‌نشین لیبی را بنام کاروان اتحاد براه انداخته تا انور ـ السادات و سایر رهبران مصر را تحت فشار قرار دهد .

چون عده‌ای از خوانندگان علاقمندند از گذشته های لیبی و وضع حال مردم آن اطلاعاتی بدست آورند اینک نکاتی از گذشته و حال این کشور نفت خیز ساحل مدیترانه تقدیم میگردد :

وطن واحد عربی . رویای شیرینی است که بسیاری از رهبران جهان عرب سالیان دراز با یاد آن خوش بوده‌اند. ولی به علل روحیه‌خاص اعراب (نه‌بعلل سیاسی و اقتصادی که بعضی مدعی هستند) هنوز این رویا به حقیقت نپیوسته وشاید تا قرن ها نیز بصورت رویا باقی بماند .

وطن عربی واحد . امپراطوری بزرگ سرزمین های عرب زبان است که مرز های آن از سواحل اقیانوس اطلس و دامنه های کوهستان آتلانتا تا دورترین جزایر جنوبی دریای عمان و خلیج فارس کشیده می شود .

چنانکه در عکس ملاحظه می شود، اداره تبلیغات کشور لیبی از آغاز کودتای قذافی پوستر هائی بر در و دیوار خانه ها و دفاتر سازمان های دولتی وتجارتی نصب کرده است که سرهنگ رانگاهبان و رهبر وطن واحد عربی معرفی کرده و لااقل روی کاغذ های رنگی پوستر ها به رویای او جامه عمل پوشانیده است .

لیبی کجاست ؟

کشور لیبی سرزمین پهناور صحرائی است که در کرانه خاوری دریای مدیترانه و در باختر کشور تونس قرار دارد و نام قدیمی آن (طرابلس) است. یکی از مراکز اصلی قوم کارتاژ که تقریبا درتمام خطوط ساحلی جنوبی و باختری دریای مدیترانه زندگی و تمدن درخشانی داشتند و جنگ ها و مبارزات تاریخی این قوم با امپراطوری رم قدیم فصولی از تاریخ قدیم را بخود اختصاص داده است .

هنگامی که امپراطوری رم برآفریقای آنروز سلطه و نفوذ داشت برای تحکیم فرمانروائی مطلق خود برافریقا لژیون های خود را در لیبی مستقر ساخته ودر حقیقت لیبی مرکز نظامی و یکی از استان های مهم امپراطوری رم محسوب میشدو آنرا کاملا بصورت یک استان رومی اداره مینمود .

ناگفته نماند که در آن روزگار رومی ها دریای مدیترانه را « دریای ما » می نامیدند .

ولی در دوران عظمت امپراطوری اسلام لیبی گذرگاه کاروان های حامل کالاهای تجارتی از خراسان و بصره و شام و مصر بسوی کشور مغرب و آندلس (اسپانیا) و افریقای باختری و مرکزی بود .

در طول تاریخ تسلط امپراطوری عثمانی بر شمال افریقا لیبی بنام طرابلس زیر حمایت باب عالی در اسلامبول بودو تاسال ۱۹۱۲ که ایتالیا در نتیجه جنگها عثمانی طرابلس را متصرف گردید همچنان بصورت یک مستعمره عثمانی اداره میشد ولی از آن سال به بعد ایتالیا در تمام شئون این کشور رخنه نمودو هزاران متخصص و کارگر ایتالیائی در این سرزمین کار میکردند بطوریکه هنوز هم صحرانشینان لیبی که زبان عربی راخوب نمیدانند به‌زبان ایتالیائی آشنائی دارند.

سرزمین یک میلیون و هشتصدهزار نفری لیبی یکبار دیگر در تاریخ مشهور گردید و آنهم در جنگ بین‌المللی دوم بود که سردار مشهور آلمانی (رومل) در صحرای لیبی بسوی مصر لشکرکشی نمودودرآن سال ها این سرزمین از نظر سوق‌الجیشی مورد توجه خاص دولتهای بزرگ وارد در جنگ قرار گرفت .

بعد از جنگ دوم جهانی دوکشور بزرگ برنده جنگ یعنی آمریکا و بریتانیا یکی در شهر طرابلس و دیگری در دژ تاریخی طبرق در صحرای سرینائیک پایگاههای هوائی ایجاد کردند .

کشور کم جمعیت و شن‌زار لیبی از عقب‌افتاده‌ترین کشور های شمال آفریقا بودوفقط سرزمین های ساحلی آن نسبتا آباد است.

جمعیت اصلی لیبی بین چهار قبیله که هنوز هم اکثرا بین خود زدوخوردهائی بسبک عربی سنتی دارند تقسیم میشود.

شش سال بعد از پایان جنگ بین ـ المللی دوم بیاری سازمان ملل متحد (۱۹۵۱) لیبی استقلال خود را بازیافت ودژیم سلطنتی در آن کشور مستقر گردیدو پادشاه آن (الادریس) از طایفه استقلال طلب وسرکش نسبت به استعمارگران اروپائی به نام طایفه (السنوسی) انتخاب شد.

درسال ۱۹۷۰ براثر یک کودتای نظامی برهبری سرهنگ دوم بیست‌و هشت ساله‌ای به‌نام معمرالقذافی پادشاه که در مسافرت رسمی ترکیه بود خلع شد. وکشور لیبی ظاهرا بدست یک شورای انقلابی اداره می شود .

برای اینکه رهبرانقلابی لیبی را به خوبی بشناسیم باید از نظرات روزنامه نگاران مصری (متحد آینده لیبی) استفاده بود که اینک خلاصه‌ای از آن را نقل می کنیم :

روزنامه نگاران مصری داستان مسافرت خود را به لیبی شرح میدهند که پس از یکروز شترسواری دروسط صحرای لیبی به‌چادر زیبای پدر قذافی رسیده‌اندو در یک مصاحبه کوتاه بااوچنین گفته‌است:

برای ادامه تحصیلات قذافی درمکتب خانه اوناچارشده‌است چندشتر خود را بفروشد ومعمر در همان اوان‌جوانی دارای احساسات (اتحادعرب) بوده‌است وتنها آرزوی او (پدرقذافی) اینست که بتواند به مکه معظمه مشرف گردد.

قذافی پس از پایان تحصیلات نظامی در ترابلس درسال ۱۹٦٦ برای طی یک دوره تخصصی در رشته مخابرات به انگلستان اعزام گردید واین مسافرت رایکی از نزدیکان بسیار صمیمی پادشاه ادریس برای اودرست کرده بودو او خودرا همیشه مدیون خاندان سلطنتی لیبی میدانست و در لندن نیز اغلب به شورشهای استقلال طلبانه خاندان سنوسی (یعنی پادشاه) افتخار می کرده است .ولی همین افسر جوان سه‌سال بعد ازبازگشت از انگلستان در کودتائی علیه خاندان سلطنتی شرکت نمود.

انقلاب فرهنگی

نخستین اقدام قذافی با اتکاء به‌قدرت نفتی ونیازمبرم غرب به طلای سیاه لیبی این بودکه آمریکا وانگلیس را مجبور کردپادگان های نظامی خودرا درخاک لیبی برچینندو سپس تمام اموال و دارائی ایتالیائی های مقیم کشور را که ستون اصلی اقتصاد صنعت لیبی بودند مصادره وآنها را فقط بااثاث‌خانه روانه وطن کرد. سه ماه بعد از این تصمیم سرهنگ قذافی در نطق رادیوئی خود پایان قدرت عظیم استعمار ایتالیا را به ملت خود مژده داد و از غنائمی که براثر مصادره اموال ایتالیائی ها بدست آمده به شرح زیر نام برد:

۱۲۰۷ اتومبیل ـ ۳۷۰ مغازه ـ ۳۹٤ کارگاه ـ دوپمپ بنزین ـ ٦۰ رستوران ـ ۲۲ مغازه سلمانی ـ سه‌سینما ـ ده‌درمانگاه وپنج رختشوئی این بود تمام قدرت استعمار ایتالیا در لیبی !!

تظاهرات تعصب آمیز ولاف وگزاف های قذافی تا بپایه‌ای رسیده است که بیست هزار مشاور و کارگر فنی و معلم مصری که بجای خارجیان درآن کشور خدمت می کنند باناراحتی وعدم رضایت از آن یاد می نمایند و این کارشناسان مصری صریحا در نامه های خود به اقوام ودوستان خود درمصر نوشته‌اند که «قذافی خودش هنوز صحنه جنگ را ندیده‌واهالی این کشور نیز ده هاهزار کشته نداده‌اند ومزه خرابی های جنگ رانچشیده‌اند تا بدانند مفهوم حقیقی جنگ چیست ؟ لیبی هادر پشت جبهه راحت و در محل امن به لاف وگزاف گوئی خرسندند و ...»

ودرنامه دیگری یک معلم مصری نوشته‌است:

«خوب بود آقایان لیبی ها در رفع عقب ماندگی خودشان می کوشیدند و محلات حصیرنشین پایتخت خود را آباد می کردند وبیمارستان هائی ایجاد می کردند که مریض ها بدانند به کجا رجوع کنند اصلا خوب بود که مردم این کشور قبل از همه‌چیز خواندن و نوشتن یاد می گرفتند تابهوس جهانگیری نیفتند وارتش به ایرلند وبیروت بکشند ..»

اطلاعات بدست آمده حاکی است که تایکسال قبل سی میلیارد تومان طلاو ارزدر لیبی ذخیره شده‌است .

بااتکاء به چنین درآمد هنگفتی سرهنگ معمرالقذافی میخواهد رویای وطنی واحد عربی راجامه عمل بپوشاند.

او تصور می کند که فقط پول ودلار می‌تواند نفوذو قدرت او رابسط دهد در حالی که اگر او چندساعتی به‌وقایع جنگ بعد از جنگ جهانی دوم می‌اندیشید بخوبی باین حقیقت تلخ برخورد می کرد که نه دلار های ذخیره و نه فریاد ها و عربده هاوحتی سلاحهای مدرن و هواپیما های آخرین سیستم نخواهند توانست با فرهنگ و تمدن وسوابق تاریخی برابری نمایند.

او یک روز به توطئه گران مراکشی کمک مالی می کند و روزدیگر کودتاچی های سودانی را میرباید زمانی افسران ارتش اردن را تشویق به قتل ملک حسین می کند وزمان دیگر به فدائیان فلسطین وعده کمک هوائی میدهد در صورتیکه فرودگاه بیروت را تصرف نمایند.

این افسرجوان چنان غرق درتخیلات واحلام خودشده که هرروز دیوانه‌وارسر رابه دیواری می کوبد:

واز همه مسخره آمیزتر حرکت دادن بیست هزارنفر بسوی قاهره که درتمام محافل جهان این عمل را نشانه‌ای ازجنون جاه‌ومقام و هوس های مردی دانسته‌اند که بامال و جان مردم به خاطر تامین نظرات شخصی خودبازی می کند متاسفانه یکبار دیگر تصمیم جنون‌آمیز رهبرانقلابی لیبی مردم دنیارامتوجه ساخت که درقرن بیستم هنوز بشر اسیرجنون ودیوانگی رهبرانی میشود که نمی‌دانند چه میخواهند وبکجا میروند ؟

پرزیدنت انورالسادات و سایر رهبران جهان عرب که میکوشند بظاهر هم‌شده عظمت جهان عرب را برخ مخالفان بکشند و بخصوص در برابر دشمنی زیرک و باخرد نیروهای خود را متمرکز سازند تا شاید راهی برای فرار از این بن‌بست بیابند امپراطور خیالی وطن واحد عربی بیش ازپیش تفرقه نفاق سبک سری و جاه‌طلبی خود را بدنیامی‌نمایاند و هرچه سیاستمداران مصر و سایر کشور های عربی در دنیا رشته‌اند این جوان پرآرزو پنبه می کند . اینست نتیجه‌تبخ‌دادن در کف زنگی مست .

سرهنگ معمرالقذافی

راه پیمائی از لیبی تا قاهره

از : حسین راهتین

انفجار در اورشلیم و بازداشت اعراب

روز ۵شنبه دربازار تره‌بار فروش‌های اورشلیم از طرف یک کماندوی فلسطینی بمبی منفجر شد که براثر آن چند نفر مجروح شدند . بدنبال این حادثه پلیس اسرائیل عده زیادی از اعراب را که در حول‌وحوش محل حادثه بودند بازداشت کرد تا از آنها بازجوئی کند وعامل ماجرا را بشناسد . در عکس گروهی از اعراب که توسط پلیس اسرائیلی دستگیر شده‌اند ودر حالیکه سربازان اسرائیلی مراقب آنها هستند در یکی از خیابانهای اورشلیم دیده میشوند.
عکس رادیوئی اطلاعات

از : مطبوعات خارجی

ترجمه : پرویز پرتو

سپتامبر سیاه و ریشه‌های حمایت چین از آن

کمک چین به سازمان‌های فلسطینی و گروه های انقلابی و افراطی درسواحل خلیج فارس میتواند علاوه بر حمایت این کشور از خط مشی و هدفهای سیاسی آنها بعلت نیاز به نفت نیز باشد.

این نظریه «جان کی کولی» نویسنده‌ای است که بتازگی کتابی تحت عنوان «مارس سبز و سپتامبر سیاه» نوشته و توسط شرکت انتشاراتی «فرانک کالی» درنیویورک انتشار یافته است .

نویسنده این کتاب در سال ۱۹٦۵ نماینده مجله علوم مسیحی درخاورمیانه بوده‌است و در دوران خدمت خودسازمان های متعدد فلسطینی و چگونگی روابط آنها راباکشور های عربی ودیگر کشور های جهان بررسی کرده‌است .

جان کولی در کتاب خود مینویسد که شوروی با احتیاط آشکار وبسیار زیرکانه از سازمان های فلسطینی حمایت میکنند.

او ادامه میدهد که :

ـ چین در طول دو سال گذشته بعلت کمبود نفت مورد نیاز برای مصارف صنعتی و غیره ناچار شده است که برای تولید نیرو به ذغال سنگ و همچنین نیروی برق در صنایع خود روی آورد و از این عوامل برای تامین سوخت محرکه کارخانه ها استفاده کند.

در منچوری و سین کیانگ تولید نفت چین به بیش از ۱۵ میلیون تن در سال نمیرسد وچین از برمه واندونزی که دارای مقدار کمی نفت هستند نفت وارد میکند.

اگرچین بخواهد برای تامین نیروی مورد نیاز صنایع خودبه نفت روی آورد ناچار است که حداقل ۲۰۰ میلیون تن نفت در سال تاقبل از ۱۹۸۰ در اختیار داشته باشد.

کشور های کناره خلیج فارس و کشور های عربی بطور مجموع در سال ۵۰۰ میلیون تن نفت تولید میکنند و یکن بدون تردید فکر میکند که میتواند از دولتهای عربی کناره خلیج فارس که از دوستان ومتحدین سازمان های فلسطینی نیز میباشند کمبود نفتی خود را تامین کند و میکوشد که قدرت آنها را تثبیت کرده و گروه های افراطی تحت‌الحمایه آنها را در نقاطی چون مسقط ، عمان و دیگر نقاط حوالی خلیج فارس یاری دهد.

چین کماندو های فلسطین را در آغاز باسلاحهای کوچک تقویت کرد و بعد به آنها سلاحهای بزرگتری مانند توپهای ۸۱ میلیمتری موشک های ضد تانک و دیگر وسائل نظیر فرستنده و گیرنده داد و تجهیزات دیگری دراختیار آنها گذارد.

چین همچنین به افراد وابسته به این گروه های افراطی درکناره خلیج فارس تعلیمات میدهد ولی این کار بطور سری و پنهانی بدون جلب توجه دیگران انجام میگیرد.

کولی در پایان کتاب خود مینویسد که تعدادی از کماندوهای فلسطینی باو گفته‌اند که در چین تعلیمات نظامی دیده‌اند و یاتوسط متخصصین چین در کشور های عربی نظیر ، سوریه، الجزایر وشاید هم اردن به آنها تعلیم داده شده است.

در حقیقت اسرائیل اولین کشوردر خاورمیانه بوده‌است که در ژانویه ۱۹۵۰ چین را برسمیت شناخت واین زمانی بود که مصر ، سوریه ، عراق و لبنان همگی تحت‌نفوذ غرب همچنان باتایوان روابط داشتند ولی چین در کنفرانس باندونگ در ۱۹۵۵ ازاعراب حمایت کرد دهسال بعد احمد شوقیری که درآن زمان رهبری سازمان فلسطینی جبهه آزادی‌بخش خلق فلسطین رابعهده داشت به پکن رفت و با گرمی از طرف رهبران چین استقبال شد.

چندسال بعداز برکناری شوقیری در مارس ۱۹۷۰ یاسر عرفات رهبرالفتح نیز دریکن باگرمی استقبال شد که جبران استقبال سردی که اندکی قبل از سفر به پکن در مسکو باآن روبرو شده بود گردید.

جورج‌حبش رهبر جبهه آزادی‌بخش خلق فلسطین نیز یکی دیگر ازرهبران سازمان های فلسطینی بود که دریکن با استقبال گرم روبرو شد او در سپتامبر ۱۹۷۰ یعنی درست‌زمانی که سه‌هواپیمای مسافری غربی توسط کماندو های فلسطینی در صحرای اردن منفجر شدند به پکن رفت .

کولی مینویسد چینیها ازرهبران نهضت های فلسطین بعلت این که تاکتیک غلطی دارند انتقاد میکنند آنها به‌جورج حبش گفتند که صحیح نیست کشور های دیگر را بواسطه دزدیدن هواپیما ـ هایشان و انفجار آنها علیه فلسطینی‌ها برانگیزاند علاوه‌براین نباید به‌دولتی چون دولت ملک فیصل که یک رژیم مسلمان محافظه کار است حمله کرد ونباید این اشتباه را تکرار کرد و همانطور که کمونیست های اندونزی به مسلمانان حمله کردند ودرنتیجه مسلمانان اندونزی نیز کمونیست‌ها را قتل عام کردند حمله نمود.

کولی درکتاب «مارس سبز وسپتامبر سیاه» مینویسد جوانان وابسته به‌سازمان سپتامبر سیاه والفتح یکبار علیه رهبری یاسر عرفات قیام کردند.

تنها نقطه ضعف یاسر عرفات در رهبری کماندو های فلسطینی این است که نمیتواند اشخاص مفیدو صالح‌موثر را برای رهبری گروه ها تعیین کند حس شناخت او دراین مورد ضعیف است.

از : النهار

ترجمه : شهرام

بحث تازه شورای امنیت درباره خاورمیانه

شورای امنیت برای بررسی بحران خاورمیانه عربی بار دیگر تشکیل جلسه داده‌است از نتایج این جلسات چه انتظار می رود ؟ و اعراب برای این بررسی تازه چه آمادگی هائی باید پیدا کنند؟ و از چه تصورات و خیال های واهی باید دور شوند ؟

تازمانی که گردانندگان این بازی زیاد هستند ، و تا موقعی که مشکلی که مورد بررسی قرار می گیرد پیچیده است احتمال های زیاد و گوناگونی را می‌توان درنظر گرفت :

راه نخست: گردانندگان این مسئله بانظرات گوناگونی که دارند معتقدند که بررسی این موضوع به‌تاریخ نامعلومی و یاحداقل به دوره آینده سازمان ملل متحد موکول گردد . زیرا ملاقاتی که اخیرا میان رهبران اتحاد شوروی وایالات‌متحده امریکا صورت گرفت و توافقی که میان دوابر قدرت انجام یافت تا در مورد خاورمیانه به توافق نرسند، انگیزه‌ایست برای تمام طرف های بحران که خواهان به تعویق انداختن بررسی بحران شوند و به قطعنامه شماره ۲٤۲ شورای امنیت اکتفا نمایند.

راه دوم : اینکه شورای امنیت قطعنامه تازه‌ای در تکمیل قطعنامه شماره ۲٤۲ به نفع اعراب ودر جهت شناسائی موجودیت فلسطین صادر کند ویا اینکه تاکید نماید که عقب نشینی نیرو ها بایدشامل تمام سرزمین هائی باشد که در جنگ ۱۹٦۷ بدست اسرائیل افتاده‌است .دراین حالت ایالات متحده امریکا از حق «وتو» استفاده خواهد کرد تاچنین قطعنامه‌ای صادر نشود، گرچه این احتمال از لحاظ ظاهری بنفع اعراب نمود می کند ولی در حقیقت فقط یک طرح است وهیچگونه ارزش قانونی ندارد . گذشته از این احتمال مزبور بحران اعتماد را میان ایالات‌متحده امریکا واعراب شدیدتر می سازد.

راه سوم : اینکه شورای امنیت قطعنامه‌ای صادر کند درجهت منافع اسرائیل از جمله اینکه گفته شود خروج نیرو های اسرائیل شامل تمام سرزمین های عربی نخواهد بود و یا اینکه از اطراف متخاصم بخواهد که گفتگوهای مستقیم را آغاز نمایند . در این صورت باید مطمئن باشیم که این طرح اکثریت را بدست نخواهد آورد و یا این که بعضی ازدول بزرگ دارنده حق «وتو» که باید منصفانه‌ای به بحران مینگرند از حق خود استفاده نمایند. ممکن است این «وتو» ازطرف اتحاد شوروی یا فرانسه یاچین یاانگلستان و یا بطور دستجمعی صورت گیرد .

راه چهارم :اینکه دول عضو شورای امنیت توافق کنند که قطعنامه‌ای مورد رضایت تمام اطراف متخاصم صادر کنندتا بگونه شکل تازه‌ای از قطعنامه شماره ۲٤۲ باشد.

راه پنجم : قطعنامه‌ای صادر شود که دول بزرگ روی آن نوافق نمایندوبحران خاورمیانه را از حال رکود خارج کند. از جمله اینکه پیشنهادیک راه حل مرحله‌ای نمایدو یا چهار دولت بزرگ را مامورارائه طرح تازه‌ای کند.

این طرح مورداعتراض اسرائیل قرار خواهدگرفت زیرا هدف اسرائیل آن‌است که بحران همچنان در حال رکودباقی بماند تا به نفع خود از فرصت ها استفاده نماید ممکن‌است این پرسش مطرح شود :

حالا که وضع چنین‌است پس چرا اعراب به شورای امنیت‌منوسل شدند.

پاسخ این‌است که هدف اصلی‌بناه بردن به شورای امنیت هر قدر هم نتایجش منفی‌باشد آن‌است که بحران را به‌تحریک درآورد تا مانند سایر امور امپریالیستی به حالت انجماد باقی بماند بحران خاورمیانه همیشه باید مسئله روزباشدو در تمام محافل و جلسات و کنفرانس های بین‌المللی که شورای امنیت درراس آنها قرار دارد مورد بررسی قرارگیرد .

مطبوعات دنیا در اطلاعات

Newsweek

نگرانی اروپای غربی

والترشل در سفر خود به واشنگتن با مقامات مسئول امریکا درباره سرنوشت اروپا پس از ملاقات اخیرنیکسون و برژنف مذاکره کرد .

حقیقت اینست که اروپا بطور جدی احساس می کند که به جتر اتمی امریکا احتیاج دارد و بیم آن دارد که توافق های امریکا و شوروی موجب کناره گیری امریکا از اروپا و خروج قوای امریکا از این قاره شود. اکنون این سئوال در پایتخت های اروپای غربی مطرح است که آیا امریکا مانند گذشته حاضر است نیویورک را بخاطر مثلا هامبورگ بخطر اندازد ؟

THE GUARDIAN

پرتغال و سیاهپوستان

لندن ـ بسیاری ازخوانندگان حیرت میکنند اگر بدانند که روش دولت پرتغال در مورد سیاهپوستان افریقا با سیاست افریقای‌جنوبی بطورکامل تفاوت دارد . باین معنا که دولت افریقای جنوبی بطورکلی مانع نفوذ سیاهپوستان در میان سفید پوستان و شرکت آنها درامور سیاسی واداری کشور میشود . در حالیکه پرتغال چنین محدودیت هائی را اعمال نمیکند . در موزامبیک بسیاردیده شده که یک سیاهپوست رهبری وریاست یک گروه پرتغالی را بدست دارد . آنها از بدست آوردن مشاغل مختلف منع نشده‌اند . بطورکلی سیاست پرتغال اینست که سیاهان بتوانند امور داخلی خود را اداره کنندوتنها کارهای دفاعی و سیاست خارجی آنها باپرتغال باشد .

اطلاعیه سفارت پرتغال در تهران

ـ سفارت پرتقال در تهران اطلاعیه‌ای به روزنامه اطلاعات فرستاده و در آن‌درباره گزارش های مطبوعات پیرامون کشتار مردم موزامبیک بوسیله سربازان پرتغال توضیحاتی داده است. دراین اطلاعیه گزارش روزنامه تایمز و یک کشیش انگلیسی که گفته بوددردهکده «ویری‌مایو» در موزامبیک ۴۰۰ نفر زن و مرد قتل عام شده‌اند کاملابی اساس است و اصولا دهکده‌ای باین نام در نقشه جغرافیاوجود ندارد .

اساس تازه برای مناسبات اروپا و امریکا

عبدالله قراگزلو خبرنگار اطلاعات از سوئیس گزارش میدهد

به‌نظر محافل مطلع اروپا پیامی که پرزیدنت نیکسون در باره اوضاع عمومی جهان تسلیم کنگره امریکا کرد حاکی از آنست که آنکشور ، دگرگونی وتغییرات عظیمی در مناسبات بین‌المللی و سیاست خارجی خود بوجود خواهد آورد ، بخصوص توجه رهبران امریکا معطوف متحد خود اروپای‌غربی شده است که بخاطر تعقیب سیاستی منطقه‌ای حرفهائی‌برای گفتن دارد ، بی سبب‌نیست که امسال تنی چند از رهبران صاحب‌نفوذ اروپا بدعوت نیکسون راهی واشنگتن شدند و درپائیز آینده نیز شخص رئیس‌جمهور برای گفتگو وتبادل‌نظر باشخصیت های برجسته اروپا ، رنج‌سفر رابرخود هموار خواهد ساخت هم‌اکنون تا اندازه‌ای معلوم گردیده است که هدف از این سفر چیست و چرا نیکسون و مشاور امنیتی وی هنری کسینجر سال ۱۹۷۳ راسال اروپا نام‌گذاری کرده‌اند ، اتخاذ و اجرای سیاست های اقتصادی منطقه‌ای در اروپا ، پیوستن انگلستان و دو ایرلند شمالی و جنوبی بازار مشترک در سالی که گذشت ، نزدیکی غرب بشرق بخاطر تعقیب سیاست شرقی «ویلی برانت» وعقد قرارداد های دوستی و عدم تجاوز در اروپا، وضع متزلزل و غیرثابت سیستم پولی در جهان آزاد مسائل مربوط به پیمان آتلانتیک و بی‌نیازی تقریبی اروپای‌غربی از حمایت جدی نظامی امریکا در قبال خطراتی که امکان‌داشت از ناحیه اتحاد جماهیر شوروی بروز کند ، نیکسون و مشاوران او را وادار بتجدید نظر اساسی درروشی که تابحال نسبت به متحدان اروپائی خود اتخاذ کرده بودند نموده است ـ هنری کیسنجر که در نهار سالانه خبرگزاری آسوشیتدپرس در نیویورک پیرامون مناسبات اروپا و امریکا سخن می گفت با ارائه طرح جدیدی صریحا اظهار داشت، این واقعیتی انکارناپذیر است که کشور های دوسوی آتلانتیک می‌باید روابط خودرا برپایه های جدیدی شالوده ـ ریزی کنند و بار مسئولیت ها و مشکلات موجود را منصفانه وبرادرانه بردوش کشند . در غیر این صورت برای ایالات متحده‌مشکل و توانفرسا خواهد بود تا باگرفتاریهائی اقتصادی و سیاسی که در حال حاضر با آن‌دست بگریبان است جوابگوی خواسته‌های متحدان خود باشد.»

پرزیدنت نیکسون نیز که در امورباززرگانی و اقتصادی طرفدار سیاست وسیستمی بازوخواستار آزادی مبادلات است در پیامی که بکنگره امریکا تسلیم کرد خشم خود را از روش کشورهای عضو بازار مشترک اروپا در قبال امریکا و اجرای سیاست اقتصادی منطقه‌ای آن کشور ها ابراز داشت و گفت ، ما دیگر بیش از این نمیتوانیم ناظر باشیم تا آنان به قیمت امتیازاتی که از تجارت با ما نصیبشان می شود سیاست اقتصادی منطقه‌ای خود را دنبال کنند . ادامه این وضع بزیان ما و اقتصاد کشور ما است .

آنچه مسلم است کشور های اروپای غربی دیگر حاضر نیستند که چون گذشته سیادت بدون‌قید و شرط ایالات متحده را پذیرفته و نقش ناچیز و محدودی را در عرصه سیاست بین‌الملل ایفا کنند ـ همانطوری که اشاره شد سران آن کشور ها هم اکنون حرفهائی برای گفتن دارند و قدرت های بزرگ جهان ناگزیرند که اروپای متحد و مقتدر فعلی را بحساب آورند ـ ویلی برانت صدراعظم آلمان فدرال نیز که در عرض چندسال حکومت سازنده خود ـ باروپا حیثیتی بخشیده است درسفرش بامریکا روی این مسائل تکیه کرد و گفت ـ این بصلاح اروپا و امریکاست تادر مناسبات خود رعایت تمام اصول اساسی و دیپلماسی را نموده وبرای بهبود روابط و همکاری هرچه بیشتر درزمینه های بین‌المللی احساس مسئولیت کرده وحقوق حقه یکدیگر را محترم شمارند. بدون شك تماس‌های پی‌درپی نیکسون با رهبران اروپائی و سفر آینده وی به آن قاره ـ راه راجهت برطرف ساختن مشکلات موجود برطرف خواهد ساخت

گزارش فرستاده ما از مسکو

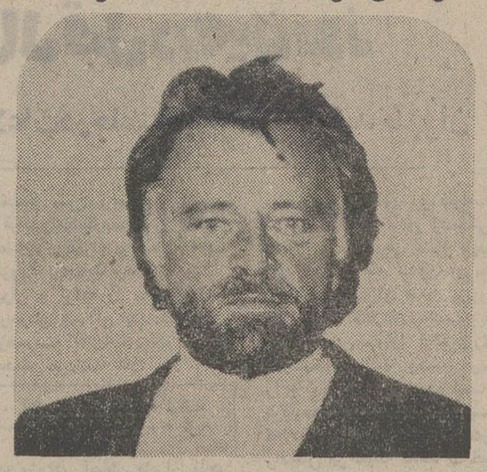

ریچاردبرتون درمسکو گفت!

من و «لیز» ازهم جدا شدیم

علاقه شدید باعث جدائی ماشد

ریچاردبرتن که برای نمایش دوفیلم خود درفستیوال مسکو به‌این شهر آمده‌است در فرصتی با خبرنگاران ایرانی‌و یك خبرنگار روسی گفتگوئی کوتاه داشته‌است که‌درزیر میخوانید:

ریچاردبرتن هنرپیشه‌توانای تاتروسینمای معاصر در جهان‌ازشهرت بی‌نظیری برخوردار است‌واین شهرت از سوئی مدیون توانائی اودراجرای درام های شکسپیروایفای نقش در آثار درجه اول سینماست‌و از سوئی زندگی‌پر تلاطم‌او، همیشه‌توجه علاقمندانش را بخود جلب کرده است‌زندگی باالیزابت‌تایلور وجدائی از او، اینروز ها مساله‌ایست‌که مطبوعات به‌آن رنگی از اغراق‌وافسانه داده‌اند،

برتون برای گریز از هرنوع مصاحبه‌ای خود را در هتل روسیه در اطاقش زندانی کرده است‌وبدین‌گونه از دست صد ها دختروپسری که در جلوی هتل دفترچه‌ودوربین بدست منتظراو و هنرپیشگان سرشناس جهان‌هستند رها شده‌است . پس از دیدن فیلم «مردن در رم» که‌یك فیلم ایتالیائی‌است وبرتون درآن‌بامارچلوماستروپانی‌همبازی است فرصتی برای گفتگو پیش آمد. برتون در این فیلم نقش‌یك کلنل‌اس،اس رابازی می کندکه برای پیداکردن چندپارتیزان ایتالیائی افراد یك محله رانابود می کندبرتون میگوید من برای افتتاح فیلم‌مردن‌دررم‌وفیلم‌دیگری که از زندگی‌تیتوتهیه‌شده‌ودراین فستیوال نشان داده‌خواهد شد به‌مسکوآمده‌ام و برای اولین باراست که این‌شهر رامی‌بینم من در یك خانواده کارگری بزرك شده‌ام‌پدرو ۶ برادرم معدنچی بوده‌اند ، من از کودکی در جریان مناقشات سیاسی قرارداشتم ، پدرم مرا باخود به میتینك هامی برد یادم می‌آید ۶سال داشتم‌و در یك میتینك‌باپدرم وبرادرانم حضور داشتم فاطق‌مرد بلندقدی بود با چهره استخوانی و خشن . او درباره روسیه سخن می‌گفت ،نطق خودرا بااین جمله آغاز کرد «در طلوع مدنیت جدید ، خورشیدی برمی‌آید که رنگش سرخ است »بایدبگویم که‌پدرو برادروخودم هیجوقت عضو حزب نبودیم اماقلبا کمونیست بودیم.

وسئوال شد ، چگونه به تاتروسینمای‌روی آوردید ؟ برتون می گوید : من‌وقتی وارد دانشگاه آکسفورد شدم ۱۶ساله بودم وبرای گذراندن زندگی بدنبال شغلی بودم‌و اتفاقا به هنرپیشگی روی آوردم این هنربرای من دلچسب نبود اماشرکت به من هفته‌ای ده‌پاوند حقوق میداد که در مقایسه بامزد مادرم که در معدن کار می کردهفته‌ای ۳ پاوند می گرفت یك میلیونر بودم.

ـ کدامیك از نقش هائی راکه‌بازی کرده‌اید‌بیشتر می‌پسندید ؟

ـ برتون می‌گوید : من تقریبا در پنجاه فیلم بازی کرده‌ام بهترین نقش رادرفیلمهای چه‌کسی از ویرجینیاولف می‌ترسد ورام‌کردن زن سرکش داشتم.

تهیه کنندگان‌غربی عقیده‌دارند که شکسپیر کهنه شده‌است‌وبرای مردم جالب نیست به همین جهت من‌برای ساختن فیلم رام کردن زن سرکش خود سرمایه‌گذاری کردم وفیلم موفقیت هنری وتجاری‌داشت.

تصمیم‌دارم فیلم‌دیگری از شکسپیر بنام «کوریولان» تهیه کنم عقیده‌دارم که در تنظیم جدید آن چیز هائی از زندگی مدرن رامی‌توان یافت ، شمارابطه‌ای بین‌قهرمان آن پیس وموسولینی نمی‌یابید ؟

خبرنگار روسی‌پرسید آیافیلمهائی را که‌درشوروی‌از آثار شکسپیر تهیه‌شده‌دیده‌اید .

برتون گفت هاملت « کوزنتسف» بهترین اثری بود که‌از شکسپیر به‌روسی بر گردانده‌شده‌و«اسموك‌تونفسکی» هنرپیشه‌ای که رل هاملت را بازی می کردبهترین هاملت سینمائی‌است که من دیده‌ام دوست دارم در فیلمی با او همبازی‌شوم .

پیش از این من در اتللو نقش یاکورا بازی می کردم ولی‌اگر بناشود فیلمی از اتللو تهیه‌شود دوست دارم درنقش اتللو ظاهرشوم واسموك‌تونفسکی در کنار من نقش یاکورا بازی کند.

ـ در باره الیزابت تایلورچه‌فکر می کنید !

ـ من ولیز همدیگر رادوست داشتیم شاید بهمین دلیل‌دیگر زندگی زناشوئی را ادامه ندادیم هنوز من‌اورا تحسین میکنم.

برتون میگوید بااینکه دلم میخواست چندروزی به سیبری و سمرقندبروم‌اما باید در فیلم تازه‌ای باسوفیالورن وتام کورتنی بازی کنم‌این فیلم را ویتوریودسیکا کارگردانی می کند گفتگوی ما بخاطراینکه ریچاردبرتون باید به‌یك ضیافت خصوصی برود فاتمام میماند.

تازه چه خبر

نمایشگاه نقاشیهای مجوبی

بقرار اطلاع از حسین مجوبی نقاش معاصردعوت شده است تا نمایشگاهی از آثار خود در آستکهلم برگزار کند .

حسین مجوبی برای برگزاری این نمایشگاه که در اوایل شهریور ماه و در یکی از گالریهای معروف آستکهلم برگزار خواهد شد ۳۲ تابلو از آخرین آثار نقاشی خود را آماده کرده که در این نمایشگاه بتماشا می گذارد .

پایان هفته نمایشنامه های ایرانی

چهارشنبه شب نمایشنامه «چشم در برابر چشم» نوشته دکتر غلامحسین ساعدی با شرکت رضا شهریزبار ـ عباس احمدی ـ فرزین جمشیدی ـ فرزانه جبلی ـ حسین حسینی ـ فخرالدین صدیق‌شریف‌ـ محمد خواجه عمید ـ تقی بهلولی درکاخ غربی جوانان بروی صحنه آمد .

نمایشنامه از قصه ها و فرهنگ عامیانه سرشار می باشد و برش های میان صحنه ها در اجرا اقتباسی بود از تئاتر « برتولت‌برشت» نمایشنامه نویس آلمانی که انگیزه سئوال در ذهن تماشاچی است . .

پنجشنبه شب نیز با نمایشنامه « ابدیت» نوشته و کار «اسدالله صبحگاهی » و با بازیگری محمد پوررضوی ـ منوچهر میرزائی ـ حسن پوررضوی ـ علیرضا جنابی ـ عباس مرادی وبکارگردانی خود نویسنده به روی صحنه آمد . و هفته نمایشنامه های ایران در کاخ جوانان‌پایان یافت .

از مشخصات هفته‌نمایشنامه های ایرانی در کاخ غربی جوانان این بود که در آخر هر نمایش برگی به‌تماشاچی داده می شد که نظر خود را در باره متن نمایشنامه‌ـ کارگردانی وبازیگری نمره‌گذاری کند .

در محافل روشنفکری

خوشبختانه استاد سالم است

محافل دانشگاهی و محافل روشنفکری همدما صحبت برسر بیماری شدیدقلبی استادزرین‌کوب و انتقال او به بیمارستان است‌که موجب تاسف عمیق‌و نگرانی‌شدید درمحافل دانشگاهی و روشنفکری گردیده است.

خوشبختانه طی تماسی که با اعضاء خانواده‌استادویابیمارستان داشتیم اطلاع یافتیم که وضع استادکاملا رضایتبخش است ودر سلامت کامل بسر می‌برد.

دکتر عبدالحسین زرین‌کوب

کارگردان بعداز این

این‌روزها در هریک از محافل هنری بحث و گفتگو بین جوانان طرفدار کانون سینماگران پیشرو و جبهه مخالف آنست .

درمحافل هنری گفته شد که جوانان عضو سینمای آزاد که‌از سینماگران نوجوان وتهیه‌کنندگان فیلمهای کوتاه و هشت میلیمتری متشکل است از اعضاء کانون فیلمسازان پیشرو جانبداری می‌کنند . این گروه که خود رابرای سینمای آینده کشور آماده می‌کنند اقدام گروه فیلمسازان پیشرو را تائید کرده‌اند .

در محافل روشنفکری به این گروه فیلمسازان آینده و یا کارگردان بعدازاین لقب‌داده‌اند .

تلویزیون

برنامه اول

شنبه

۱۸ـ۰۰ اخبار
۱۸ـ۰۵ روستائیان
۱۸ـ۳۲ ورزش نوجوانان
۱۹ـ۰۰ اخبار شهرستانها
۱۹ـ۱۵ دانش
۱۹ـ۴۵ اخبار ورزشی
۲۰ـ۰۰ دنیای یک زن
۲۰ـ۳۰ اخبار
۲۱ـ۰۰ روزهای زندگی
۲۱ـ۵۰ درباره زبان فارسی
۲۲ـ۱۵ آرزوهای بربادرفته
۲۲ـ۳۵ واریته
۲۳ـ۰۰ بیست‌وچهارساعت

نیمروز یکشنبه

۱۳ر۰۰ اخبار
۱۳ر۰۵ برنامه کارگر
۱۳ـ۳۰ فیلم دنیای براکن
۱۴ر۳۰ اخبار

برنامه دوم

شنبه

۱۸ـ۳۰ اسلاید و موسیقی روز
۱۹ـ۰۰ اخبار کوتاه
۱۹ر۰۵ سوء ظن
۲۰ـ۰۰ مستاجر تالار وایلدفیل
۲۰ـ۵۰ جاز
۲۱ـ۰۰ ایران‌زمین
۲۱ر۳۰ اخبار
۲۲ـ۰۰ فیلم هفته (صف طویل خاکستری)

آموزشی

برنامه صبح یکشنبه

۸ـ۰۰ ترانه‌ها و چشم‌اندازها
۸ـ۳۰ سلام شاهنشاهی
۸ـ۴۰ نیایش
۸ـ۵۰ برنامه کودکان
۹ـ۰۵ گرامر انگلیسی
۹ـ۲۰ برنامه‌هنری
۹ـ۳۰ علوم راهنمائی سال دوم
۹ـ۴۵ فیلم آموزشی
۱۰ـ۰۵ طبیعی برای همه
۱۰ـ۲۵ مکالمه فرانسه
۱۰ـ۴۰ شیمی برای همه
۱۱ـ۰۰ فیلم آموزشی
۱۱ـ۲۰ برنامه‌هنری
۱۱ـ۳۰ روزنه‌های امید
۱۱ـ۵۰ فیزیک برای همه
۱۲ـ۰۵ فیلم داستانی

آمریکا

شنبه

۱۷ـ۰۰ خیابان سسامی
۱۸ـ۰۰ گزارش بعدازظهر
۱۸ـ۲۰ فیلم کوتاه
۱۸ـ۳۰ دنیای وحشی
۱۹ـ۰۰ این زندگی شماست
۱۹ـ۳۰ آرنی
۲۰ـ۰۰ واریته
۲۱ـ۰۰ شجاعان
۲۲ـ۱۵ فیلم سینمائی

برنامه‌های نمایشی تلویزیون

تلویزیون ملی ایران برای برنامه تئاتر تلویزیون تعدادی‌نمایشنامه‌از آثار بزرگان ادب‌جهان‌ونویسندگان ایرانی را ضبط نموده ویادردست تهیه و ضبط دارد که این نمایشنامه‌ها عبارتند از :

- باتلاق نوشته هوشنگ پاکروان و کارگردانی او با شرکت‌اکبر زنجان‌پور ـ آذر فخر ـ حمید سمندریان و داریوش ایران‌ـ نژاد .
- نمایشنامه گروه‌کودکان،گروه‌اول مدرسه باغچه‌بان زیرنظربهمن فرسی بکارگردانی خانم باغچه‌بان .
- نمایشنامه« رومئووژانت » نوشته ژان‌آنوئی‌به‌ترجمه وکارگردانی اسماعیل شنگله با شرکت فرزانه تائیدی ، بهروزبه‌نژاد، آذرفخر ، شهین شهابی و اسماعیل شنگله ، پرویز پرورش، بهمن‌فرسی وپرویزظهوری .
- «وعده ملاقات باخودم » به نوشته وکارگردانی تهمینه میرمیرانی باشرکت فرزانه تائیدی ـ غلامرضا طباطبائی‌ـ علی‌زاده .
- « پیش‌خدمت‌گنگ » نوشته هارولدپینتر بترجمه پرویز ظهوری و با شرکت داریوش فرهنگ ـ مهدی هاشمی ـ کارگردان داریوش فرهنگ .
- نمایشنامه نیمساعته « مثل‌یاران بامن حرفبزن » نوشته‌سنسی‌ـ ویلیامز بترجمه پرویز تائیدی و کارگردانی احمد اسوده بازیگران فیروز لطفی، حسین حسینی، نیك‌اخلاق .
- « نمایشنامه باکارگردانی‌خوب » نوشته افشین بکارگردانی صیاد باشرکت گروه‌وبازیگران موسسه آزاد نمایش : محمد کودرزی‌ـ عنایت‌بخشی‌ـ بهمن زرین‌پور ـ آبیك‌یوسفیان ـ جهانگیر فروهر ـ عزت‌پریان .
- نمایشنامه کتك‌خورده وراضی نوشته ویلیام‌کاسونا به کارگردانی پرویز صیاد با شرکت گروه صیاد.
- نمایشنامه «استثناء و قاعده» نوشته برتولت‌برشت ترجمه م. ا. به‌آذین بکارگردانی عباس مغفوریان و شرکت کامران نوزاد ـ فریدون نوری ـ هرمز سیرتی ـ بهرامی ـ نازی حسینی
- نمایشنامه «شب» نوشته امین فقیری باتنظیم حمیدمصدافی وکارگردانی نصرالله حیدی
- جزیره بزها به ترجمه و کارگردانی پری صابری با شرکت شهناز جابری‌زاده ـ غلامحسین لطفی ـ جمیله شیخی .
- نمایشنامه «رسم زمانه عوض شده» براساس داستانی از جمال میرصادقی با تنظیم عباس‌جوانمرد ـ کارگردان « محمود استاد محمد » بازیگران «پرویز ظهوری» . «میترو»، حسین نیك‌اخلاق، «لیدا» و معصومه تقی‌پور.
- «پیشخدمت» تهیه‌کننده«انوش نوروری» با شرکت کلیه هنرپیشه‌های تئاتر تهران.
- سریال «بازارچه» تهیه‌کننده: حسین حسینی ـ مظفر سلطانی و هرندی و سری جامعه باربد .
- نمایشنامه «بی‌بته» بکارگردانی پرویز ظهوری. نوشته: پ . میلانی، بازیگران: نوربخش معصومه تقی‌پور ـ نعمت گرجی ـ شهلا هاشمی

دلکش

از دوستداران بزم کانون هنرمندان (فانوس) بدینوسیله تشکر مینماید وبا سپاس فراوان‌تعطیلات تابستانی‌خود را از تاریخ شنبه ۲۳ تیر ماه آغاز و افتتاح مجدد آن را بوسیله درج‌درروزنامه باطلاع میرساند

کانون هنرمندان (فانوس)

کتاب روز

مکالمات

مکالمات ، اثر کنفوسیوس ، ترجمه‌ی حسین کاظم‌زاده‌ی ایرانشهر از انتشارات بنگاه ترجمه و نشر کتاب.

این اثر مجموعه‌ای از مکالمات کنفوسیوس فیلسوف نامدار چینی است که ایرانشهر آنرا بفارسی برگردانده و از حکمت هاو اندرز های اخلاقی آکنده است و خواندنش برای جوانان سودمند خواهد بود .

زندگینامه ابوریحان

شرح حال نابغه‌ی شهیر ایران : ابوریحان محمدبن احمد خوارزمی بیرونی .

تالیف علامه‌ی فقید علی اکبر دهخدا ، در ۸۴صفحه بنهای ۶۰ ریال

از انتشارات کتابخانه طهوری .

این کتاب یکی از بهترین کتاب هائی است که در شرح حال این دانشمند ایرانی تالیف شده است . بیشتر مندرجات آن را در لغتنامه نیز می‌بینیم . اما باید دانست که تمامت آن در لغتنامه منعکس نشده و نشرش بصورت کتابی مستقل ضروری بوده است .

علامه پس از بدست دادن شرح حال بیرونی و بازگفت روایات و افسانه هائی که در باره‌ی وقایع زندگی او در کتب قدما مسطور است ، فهرستی از آثار او را فراهم آورده . آنگاه بنقل پرسش هائی که ابوریحان از ابن‌سینا کرده و جواب هائی که گرفته است پرداخته و سپس ترجمه‌ی مقدمه‌ی پروفسور ساخائو را برکتاب مالللهند آورده است .

نوارکاست یکساعته ضبط‌شده ۲۲۰ ریال
آهنگهای ایرانی
نوارکارتریج یکساعته ضبط‌شده ۳۵۰ ریال
ال کورذبس: پخش انحصاری آهنگهای ضبط‌شده آهنگ روز .
عباس آباد ـ مقابل مدرسه عالی بازرگانی ـ تلفن : ۶۲۱۰۱۸

هنرستان عالی موسیقی ملی
برای سال تحصیلی ۵۳ ـ ۵۲ تعدادی هنر جوی دختر و پسر با استعداد که دارای کارنامه قبولی سوم‌یا چهارم و یاپنجم ابتدائی (با معدل عالی) باشندمی‌پذیرد. در این هنرستان کلیه دروس آموزش و پرورش تا پایان دوره راهنمائی تحصیلی عینا بموازات دروس موسیقی تدریس میگردد و هنرجویان پس‌ازاخذ دیپلم کامل‌متوسطه هنرستان میتوانند تحصیلات عالیه خود را در هنرکده موسیقی ملی ادامه دهند .
دفتر هنرستان واقع در خیابان کاخ جنوبی (بین‌شاه وحشمت‌الدوله شماره ۳۱۲ تلفن ۴۲۳۴۵) در تیر ماه و شهریورماه همه روزه از ۸ الی ۱۲ و از ۱۷ الی ۱۹ر۳۰ برای ثبت نام دائر است . م‌الف ۴۴۱۸

ماشین سازی تبریز
(شرکت سهامی خاص)
برای عرضه و فروش محصولات تولیدی کارخانه ماشین‌سازی تبریز در نظر است از بین شرکتهائیکه تاکنون وارد کننده و فروشنده الکترو موتور بوده‌اند با واگذاری حق نمایندگی فروش الکتروموتورهای ذیل استفاده گردد:
۱ـ الکتروموتورهای ۳ فاز فلانش‌دار سری AFI
۲ـ الکتروموتورهای سری Century
از شرکتهای واجد شرایط وداوطلبین قبول نمایندگی تقاضا میگردد با ارسال سوابق خود پرسشنامه قبول نمایندگی قرارداد نمونه راظرف یکماه از تاریخ انتشار اولین آگهی از کارخانه ماشین‌سازی تبریزبه آدرس :
۱ـ تبریز صندوق پستی ۱۸۳
۲ـ تهران خیابان تخت جمشید شماره ۲۹۶
دریافت و پس از تکمیل پرسشنامه آنرا اعاده فرمایند.
• پیشنهادات واصله در کمیسیون انتخاب نماینده فروش مورد بررسی قرار گرفته ونتیجه آن باطلاع متقاضیان خواهد رسید. ماشین‌سازی تبریز

وزارت فرهنگ و هنر
دعوت برای شرکت در مسابقه
مرکز ملی پژوهشها و کاوش های باستانشناسی وتاریخ هنر ایران‌وموزه ایران باستان به منظور تکمیل کادر کتابداران‌خود مسابقه‌ای ترتیب میدهند.
از کلیه داوطلبانی که واجدشرایط زیر می‌باشند، دعوت میشود تاساعت ۱۴ روز چهارشنبه ۳مرداد ماه ۱۳۵۲ بادردست داشتن شناسنامه وسه قطعه عکس ۴×۳ درموزه‌ایران‌باستان ،ساختمان جدید دفترمسابقات ثبت‌نام فرمایند.
ـ رشته‌تحصیلات: کتابداری
ـ پایه تحصیلات : لیسانس یا بالاتر
ـ آشنائی کامل‌بایك زبان‌خارجی
ـ حداکثرسن ۲۸سال
ـ دارابودن برك‌خاتمه خدمت‌یامعافیت دائمی غیرپزشکی

روزنمای بزرگترین جنبش احتماعی ایران
روزنامهٔ اخبارمشروطیت وانقلاب ایران
یادداشتهای سید احمد تفرشی حسینی
به‌کوشش: ایرج افشار
به‌پیوست رویدادهای «استبداد صغیر» ازنویسنده‌ای گمنام
دانستنیهای دست‌اول این کتاب را تاکنون در هیچ‌کتابی نخوانده‌اید.
به تازگی منتشر کرده‌ایم

مؤسسهٔ انتشارات امیرکبیر
کتابهای دلخواه خود را ازتلفن ۳۱۶۹۳۵ بخواهید .

گشت‌ویژه
جلب‌سیاحان
برای‌دانشجویان
۱۲ روز در هشت شهر
با ۲۳۰۰ ریال
دیدار از شهرهای اصفهان ، شیراز ، اراك،خرم‌آباد، کرمانشاه ، سنندج ، رضائیه و تبریز و جلوه‌های کهن و نوتمدن و فرهنگ ایران
قیمت شامل : اتوبوس ، راهنما ، کلیه ورودیه ها، صبحانه ، ناهار ، شام و اقامت در اردوگاهها و خوابگاه های دانشگاهی ، حرکت هرهفته روز های شنبه ، دوشنبه، چهارشنبه ، ساعت ۷ صبح .
محل ذخیره بلیط : (با ارائه معرفی‌نامه از دفترامور دانشجویان وزارت علوم و آموزش عالی)
سازمان جلب سیاحان ، بلوار الیزابت شماره ۱۷۴
تلفن ۶۲۱۲۹۰
نام‌نویسی : تا تاریخ ۱۰ر۵۲

نمایش آثار استثنائی سینما
براثر استقبال شدید وبنابه تقاضای گروه کثیری از علاقمندان برنامه سینمائی انجمن دوشیزگان وبانوان ساعت ۵بعداز ظهر روز چهارشنبه «سوم مرداد » نمایش فیلم استثنائی :
مردی که از باران آمد
باشرکت: چهره‌روز سینما: چارلز برونسون
برای تهیه بلیط همه روز صبح‌و عصر همچنین بعداز ظهر روز چهارشنبه بدبیرخانه انجمن دوشیزگان وبانوان خیابان بهار نبش نامجو شماره ۲۵۶ مراجعه فرمائید تلفن ۸۳۴۸۳۱ .
ورود برای عموم آزاد است

کمپرسورهای متحرك اشکودا
با استحکام فوق‌العاده ، دو مرحله‌ای (دوطبقه) ، با سیستم کنترل اتوماتیك ،تخلیه هوا ، با خاصیت فنریت درشاسی وکمپرسور
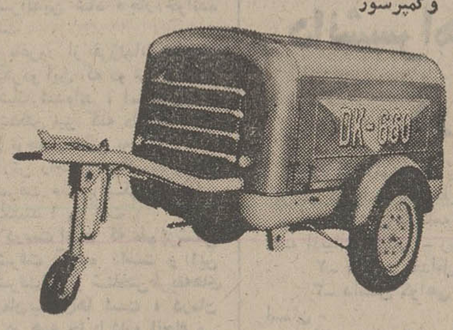
مدل DK باموتور دیزلی به ظرفیت های۱۲۵ـ ۲۰۰ـ ۳۳۰ـ ۶۶۰ متر مکعب در ساعت
مدل EK باموتور برقی به‌ظرفیتهای ۳۱۰ ـ ۶۲۰ متر مکعب‌درساعت
نماینده انحصاری در ایران
شرکت تجارتی ایران واشکودا
خیابان تخت‌جمشید ۱۶۲ تلفن ۸۲۵۳۶۰
۸۲۹۴۲۷
تلگرافی اشکودا ورکس

موکت ـ کاغذ دیواری ـ کف پوش ـ پرده کرکره
شرکت مکالیوم ایران
تهران ـ خیابان شاه ـ ساختمان آلومینیوم ـ تلفن: ۶۶۰۲۰۱ـ۶۶۰۰۳۵

تورهای

جهانگردی مهاجری وشرکاء
آناکاپری ۳۳ روز ـ تهران، رُم (ناپل ، کاپری، سورنتو) نیس، بارسلون، پاریس، لندن ، هامبورگ، ژنو :
حرکت : ۱۰، ۱۷، ۲۴ و ۳۱ مرداد
کالسکه زرین ۳۴ روز : تهران ـ برلین، کپنهاك، هامبورگ ـ آمستردام ـ لندن ـ پاریس، بارسلون، رُم (ناپل ـ کاپری ـ سورنتو) :
حرکت : ۲۱ مرداد .
چهارهفته دوم کشور ۲۸ روز : تهران، مونیخ، هامبورگ، لندن، پاریس، رُم (ناپل، کاپری، سورنتو)
حرکت : ۴ مرداد .
گلدن گیت ۲۳ روز: تهران، نیویورك، بوفالو (آبشارنیاگارا) شیکاگو، سانفرانسیکو، لوس آنجلس، واشنگتن، لندن .
حرکت : ۴ و ۱۸ مرداد .
دوردنیا ۴۲ روز: تهران، بانکوك، هنگ کنگ، توکیو، هونولولو، لوس آنجلس، سانفرانسیکو، لاس وگاس، واشنگتن، بوفالو، (آبشارنیاگارا) نیویورك ولندن. حرکت : ۱۸ مرداد.
خاوردور ۲۳ روز : تهران، بانکوك، مانیلا، توکیو، هاکونه، کیوتو، هنگ کنگ، سنگاپور.
حرکت : ۲۳ مرداد.
تمام تورها شامل صبحانه وناهاراست.
تمام هتلهای معروف جهان برای تورهای مهاجری رزرو شده است .
به‌آژانس مسافرتی خودتان یا :
مهاجری وشرکا خیابان ویلا شماره ۳۰
تلفنهای ۷ـ۶ـ۵ـ۸۲۴۰۷۴ و ۸ـ۷ـ۸۲۵۰۵۶ مراجعه فرمائید.

از دیروز تا امروز

انتقاد

بالائی‌ها چه تقصیر دارند؟

حسین رامتین

دو روز پیش بر حسب‌تصادف از خیابان ناصرخسرو جلوی وزارت دارائی میگذشتم ،صفی طولانی از مردمی که درگرمای سوزان عرق می ریختند ، در برابر یکی از گیشه های‌اداره مالیات ها عصبانی و قرقرکنان ایستاده بودند ، ناگاه چشمم بیکی ازدوستان قدیمی که‌تازه پس از چندین سال از خارج آمده بود افتاد ، این آقا که خودروزگاری کیابیائی داشت، در طول صف ایستاده و منتظر رسیدن نوبتش بود وقتی از او احوال پرسی کردم دیدم‌نفسش در نمی آید و رنگش سخت پریده است ، من از سابقه کسالت قلبی او آگاه بودم ، دستش‌را گرفتم وازصف‌بیرون آوردم در سایه درختی نشست، مردم دورش جمع شدند و هر کدام بنحوی اظهار همدردی می کردند .

دردسرتان ندهم ،این مردکه بعلت عادت برعایت مقررات‌در خارج‌وهمچنین بعلت مشکلاتی که در غیابش از طرف دارائی‌ـ شهرداری ـ ثبت اسناد و تمام دستگاهها برایش ایجاد کرده بودند فقط بگناه‌داشتن‌مختصر دارائی ناچار از ترس‌اعلامیه‌تند و تیز و تهدید آمیز وزارت دارائی که ناگاه‌در روز ۲۷تیر ماه به صاحبان اراضی مشجر اخطارشده‌بود که‌اگراظهارنامه مشجر بودن زمین خود را تا پایان تیرماه (یعنی‌درفرصت‌سه روزه)باداره مالیات اراضی ندهندمشمول جرائم‌زیادخواهند شد . آنروز برای گرفتن ـ پرسشنامه باداره دارائی آمده بود .

این رفیق بدبخت من هم‌مثل صدها وهزارها مردم پس از مراجعه به تمام شعب دارائی در گوشه و کنار شهر ناچار شده بود با این هوای گرم از شمیران به خیابان ناصرخسرو برود و در صفی طولانی بایستد تا یك اظهار نامه چاپی‌ازمامور مربوطه بگیرد و آن را پر کند و تقدیم کند که‌بازدچاراشکالی نشود .

وقتی او را کنار درختی‌نشانده بودم‌و مردم دور او جمع شدند بودند بگوش خود از درودیوار فحش ودشنام می‌شنیدم که‌نثار (مقامات بالای وزارت دارائی) میکردند .

اینها مردم بی‌دست‌وپانبودند، همه صاحبان باغها و زمین‌های مشجربودند وباصطلاح‌دستشان بدهانشان میرسید و عجیب اینکه مردم یك لاقبا و کاسب کار اطراف خیابان هم در این موقع با آنها هم‌آهنگی‌داشتند وازمشکلاتی که‌نایب‌شهرداری مامور مالیات، نماینده ثبت ، بازرس و... و غیره برایشان می تراشند ناله ها و فریادها داشتند .

بهتر است از تشریح‌شکایات و ناله ها مردم خودداری‌شود، چون میدانم تمام‌خوانند گان‌هر کدام به نحوی چه دارا و چه نادار گرفتار این ماجرا ها هستند .

ولی وقتی جمله (مقامات بالا) را شنیدم که تمام گناهها را بگردن آنها می اندازند خیلی بفکر فرو رفتم و تعجب کردم که حتی مردم روشن و باسواد و دنیادیده ما هنوز هم توقع دارند فلان وزیر یا معاون یا مدیر کل باید بجزئیات کارها برسند . در حالیکه اینکار ها دیگر بعهده طراحان در سطح بالا نیست ، این نتیجه نبودن یك سازمان صحیح و عدم ـ همکاری ماموراتی است که برای خود نمائی وتوسعه‌دادن حوزه مسئولیت مردم را بسوی دفتر کار خود می کشانند .

من نمی فهمم ،این‌همه‌مدیران که دانشگاههای مدیریت آمریکا و اروپا را تمام کرده و در چند سال اخیرتمام‌مقامات حساس ادارات ما را با حقوق های گزاف اشغال فرموده‌اند، و راه و رسم دیرین ما رانیز بکلی از بین برده‌اند ، در حالیکه ما را بکوره راه(بهبود اداری)و (طرح و برنامه) و دست‌اندازهای‌سنگلاخ«سازمان امور اداری»وغیره انداخته‌اند، جزیك مشت اصطلاحات‌فرنگی طرحهائی که ابدا با مزاج ما سازگار نیست چه کرده‌اند ؟

یکی نیست از این آقایان بپرسد که اگر اظهارنامه یا پرسشنامه مالیاتی یا عوارض شهرداری را به شعبه پستخانه هر محل بسپارند که بمردم بدهند چه عیبی و نقصی بوجود می‌آورد ؟

فرض کنیدمودی مالیات‌وعوارض کمتراز معمول دستورمالیات بدهد، همینقدرکه مقداری ازتعهد خود رابدون مراجعه بادارات مالیه وشهرداری وغیره‌می‌پردازد وبرای خودتعهدایجاد می‌کند،کافی‌نیست؟

چرابجای اینکه مردم را درهوای سوزان از شمال شهر بخیابان ناصرخسرو مـی‌کشند ودرصفهای طولانی ساعتها آنان‌را معطل‌کرده وبیهوده مردم راباساس تمام کارها (آنهم برای اموری جزئی وقابل حل) بدبین می‌کنند، نمی‌نشینند برای اینگونه جزئیات راه آسانی بمردم ارائه دهند وهمان‌سازمانها که‌امروز مردم‌راسرگردان می‌کنند، بخوبی بتوانند رسیدگی به کم و کسرپرداختی یااشتباه مردم‌نمایند وبازهم بابست بامردم‌تماس بگیرند واشتباهات آنان رایادآوری‌نمایند.

ولی من نمی‌دانم این گروه‌گروه ماموراني که‌هرسال‌بعنوان(مطالعه) و (بورس) و غیره به فرنگستان می‌روند حتی فرصت ندارندبه تلویزیون هاو رادیو ها وروزنامه های فرنگ توجه نمایند ؟ درآنجا هم که مردم همه باسوادند ،هیچ وقت فرصت ندارند قوانین و آئین‌نامه های دولتی را بخوانند ولی دولت وسازمان های مربوطه، ازروزی که قانونی تنظیم میشود تا روزیکه تصویب و در دست اجرا قرار میگیرد (که لااقل یکسال بیشتر طول می‌کشد) مرتب مردم را نه‌تنها باگفتگو و نوشته ، بلکه با شکل و عکس و تصویر بمردم می‌فهمانند که مثلا چه باید بکنند وازکی باید مالیات و عوارض بدهند و چقدر بدهند این کاریست که در سرزمین آشنا باماليات و باسواد های کامل وروزنامه خوان می‌کنند آنوقت‌در سرزمین ما که حتی تحصیلکرده ها حوصله خواندن آئین‌نامه و قوانین ، آنهم مقرراتی که هرروز مصلحتی‌عوض میشوند ، ندارند ناگاه اعلامیه و اخطاریه میدهند که در ظرف دو سه‌روز باید هر کس در خانه‌اش یك درخت دارد از اطراف و اکناف شهر بیاید در خیابان‌شلوغ وپررفت‌و آمد ناصرخسرو دروسط روز ودرگرمای ۴۰ درجه درصف یکصد متری بایستد تا آقای‌مامور مالیاتی با ناز و افاده یک ورقه پرسشنامه بدهد و بعد برود آن‌را پرکند وباز برگرددوتوضیحات‌بدهد وبعد برودوقت بگیرد آقای‌متصدی بیاید بازدید ووو .. از این قبیل کارهای‌عادی یکنفر درروز ده ها دارد ، آنوقت انتظار دارید دیگر مردم کار مثبتی انجام دهندو با روحیه خوب و خوش‌بینی بهمه چیز بنگرند آیا این ها گناه بالا ها است ؟

آیا وزیر دارائی یا شهردار یا رئیس راهنمائی و غیره و غیره مقصرند ، یا اساس سازمان های اداری ما دچار ندانم‌کاری هاست که باید از بیخ وبن تغییر شکل دهند ؟

مسلم بدانید تاوقتی ماموران و متصدیان به‌آسان کردن مشکلات مردم معتقد و مومن نشوند همه گناه هارا بگردن بالاها مـی ـ اندازند .

اگر خودمان نمی‌توانیم برای رفع این مشکلات کوچک راه مستقلی پیش گیریم لااقل از دیگران تقلید کنیم .

از استاد ابوالقاسم قربانی

تصویری از استاد در چهل و یک سال پیش

سال ۱۳۱۱ بود.من درکلاس پنجم مدرسه‌ی سن‌لوئی درس میخواندم آن سال استاد هشترودی که آنوقت‌ها سرگرم گرفتن لیسانس بود و هنوز به فرهنگ نرفته بود بماهندسه و مکانیک درس میداد واز همان زمانها احاطه‌ی او بریاضیات درخور ستایش مینمود . مااز کلاس ایشان استفاده‌ها کردیم وخاطره‌های آن روزها را کـه شاگرد او بودیم تا بامروز فراموش نکرده‌ایم .

یادم هست روزی سر کلاس آمد و یک مسئله‌ی هندسه طرح کرد و گفت به همه‌ی شما یک ماه وقت میدهم تا این مسئله را حل کنید هرکس بتواند در این مدت مسئله را حل کند به او جایزه‌ی ارزشمندی خواهم داد.

بعدازظهر بخانه رفتم‌وشروع کردم روی مسئله‌ای که استاد طرح کرده بودفکرکردن‌وبالاخره بهر زحمتی که بود به حل آن توفیق یافتم . درخودم احساس خرسندی فراوان میکردم و از اینکه توانسته بودم مسئله‌ای‌را که یک ماه برای حل آن وقت داده بودند درعرض چند ساعت حل کنم خیلی خوشحال بودم . این بود که وقت را تلف نکردمو به طرف خانه‌ی‌استادهشترودی براه افتادم .

خانه‌ی او آن سالها در سعراه امین‌حضور بود و مـن باشتاب تمام خود را به آنجا رساندم در زدم استاد خودش آمد ودررا بروی من باز کرد وقتی مرا دید بی آنکه بگذارد حرفی بزنم .

گفت : مسئله را حل کردی؟

گفتم : آری حلش کردم .

گفت : حلش را بگو همینکه شروع به گفتن حل مسئله کردم استاد دریافت که راست میگویم مسئله را درست حل کرده‌ام او از اینکه میدید که یکی از شاگردانش تـوانسته است مسئله‌ای مشکل را در ایـن وقت اندک حل کند شادمان‌شده بود فردا رئیس مدرسه مـرا صدا کرد و یک کتاب هندسه بزبان فرانسوی تالیف پیترسن بنام « روش حل مسائل هندسه» بمن‌داد و گفت این‌جایزه تست دبیرریاضی‌آنرابتوهدیه‌کرده‌است.

جایزه‌ایکه من گرفتم یـک کتاب بیشتر نبود اما همان‌باعث تشویق من درهندسه شد و علاوه بر آنکه‌آن جایزه‌ی‌بظاهر کم‌ارزش مرا به سوی هندسه کشاند وراه آینده‌ی مرا معین کرد راه ورسم معلمی را نیز تاحدی بمن آموخت من از آن روز دریافتم که مراقبت استاد و تشویق او از شاگرد تاچـه پایه سازنده است . از آنروزها تا بامروز چهل و یک سال میگذرد و در این مدت درازهم من تغییر کرده‌ام و هم‌استاد هشترودی وهم زمانه اما چیزی که همچنان در ذهن من جـای دارد و گوئی زمان نتوانسته است آنرا دیگرگون سازد خاطراتی است که از آن زمانها دارم که یکی از آنها رابازگو کردم که درخانه اگر کس‌است یک حرف بس است .

-۴۴-

زنی در گرداب

نوشته : هانری ترویا
نویسنده فرانسوی
(عضو آکادمی فرانسه)
برگردان از : محمود

معهذا چهره‌اش کمی درهم رفت «آن» یکباره‌حس کرد که در برابرش يك دوست قرار ندارد بلکه يك مهمان قرار گرفته است.وبرا بطرف آشپزخانه هدایت کرد.

ـ من هنوز شام را نتوانستم حاضر کنم ...

«پی‌یر» در برابر داماد سابقش حالت خاص فرماندهی را گرفت ، لورنت خیلی با دقت باومی نگریست .

مارك اظهارداشت :

ـ سلام لورنت

ـ سلام

«پی‌یر» رو به مارك کرد و گفت:

ـ بیا این را بگیر

و آنوقت گیلاس شراب سفیدی را که‌جهت لورنت ریخته بود بجانب مارك دراز کرد « آن» تخم‌مرغ های آب پز را پوست میکرد،مرد هادورش ایستاده بودند. لورنت کوچکترین آنها بود و «آن» باورش نمیشد . وقتی سالاد آماده شد همگی‌بطرف سالن رفتند . هر يك چیزی را در دست‌داشتند: يك بشقاب يك بطری ...

سر میز شام مارك از سفر تازه‌اش به‌ژاپن حرف زد . موسسه‌شان او را زود بزود به خارج میفرستاد برای اینکه قراردادهائی امضاء کند واو طبق اظهار خودش از اینکار راضی و خرسند بود زیرا بنظرش میرسید که میتواند روزی مدیر بازرگانی موسسه بشود .

لورنت گوش میکرد و حرفی نمیزد ، آن هر چندگاه یکبار نگاهی محبت‌آمیز باو می‌انداخت و حضورش سرمیز شام برابر مارك را نوعی‌پیروزی برای خودش میدانست و غذا کم میخورد قهوه را در سالن نوشیدند . اما لورنت ته فنجانش را برگرداند و گفت که میخواهد برود چون دیرش شده است .

ـ من با دوستانم قرار ملاقات دارم

با پی‌یر ومارك خداحافظی کرد «آن» او را تادم در پله های سرویس همراهی نمود و پرسید:

ـ خیلی عجله داری ؟

ـ نه برای چه ؟ ... من با مارك‌غذاخوردم این کافی نیست ؟ میخواهی که حتی با اوقهوه نیز بنوشم. ؟

ـ خوب ... پس خداحافظ تا چند دقیقه‌دیگر.

ـ اگر دلت بخواهد ؟

از درخارج شد و آنرا محکم پشت‌سرش‌بست «آن» از جاجست ولی تا اعماق‌دلش لرزید . به آن در چوبی خاکستری مینگریست و در پشتش حضور لورنت را حس میکرد پس از لحظاتی صدای پای لورنت را که از پله ها بالا میرفت شنید . آنگاه به سالن بازگشت ، پدرش‌ومارك صحبت میکردند. ناگهان این شب و مهمانی در نظرش بی معنی‌و بیهوده آمد . با تمام محبتی که نسبت به‌مارك داشت از خود می پرسید ، او اینجا چه میکند ؟ پرسید :

ـ مسافرت آینده تو بکدام طرف خواهد بود ؟

ـ جای معینی را در نظر ندارم ، امامکن است تا یکماه دیگر به توکیو بروم .

ـ باز هم

ـ شاید ، به نظرم می آید که در آنجاخیلی چیز های دیگر هست که باید ببینم .. «آن»تظاهر کرد که به حرفهایش بادقت گوش میکند . پاسخ ها را از گوشه لبهایش میداد به مارك پیشنهاد کرد فنجان دیگری بنوشد ... به پدرش خندید... از جا بلند شد ... دو باره نشست ... از فرط شتاب میلرزید ... ولی دو مرد هنوز حرف‌میزدند.. باز هم پر حرفي میکردند ... .

حکیم باشی ها و عطاران درحال مرگند !

بقیه‌از صفحه ۵

حرفه توجه داشته باشند .من پیش‌از سی هزار قلم اجناس گیاهی و دارویی را باانواع خواص درمانی آنها میشناسم‌اما هیچ‌کس حال‌مارا نمی‌پرسد . پزشکان‌ما را شیاد میدانند. در حالیکه نظام پزشکی بایدبه این‌مسئله توجه داشته باشدکه ما باصطلاح حکیم باشی ها آنقدر تجربه کسب کرده‌ایم و آنقدر زحمت کشیده‌ایم که احتیاج به شیادی و کلاهبرداری نداشته باشیم . وغیرازاین‌مگر ما ازیك بیمار چقدر پول می گیریم که ماراشیادو کلاهبردار میخوانند . گیاه پزشگی و شناختن خواص درمانی آنها برای خودش يك‌علم‌است.خوب است دستگاه توجه بیشتری بما می‌کردو این معلومات را که با مرگ [illegible] عطاران نابود میشود درجائی گردمیاورد تاروزی بکارشان بیاید.

آنچه در کار حاج محمدبصیر عطار جلب‌نظر میکرد ، این‌بود که او از هیچیك از مراجعین خود پولی بابت معاینه نمی ـ گرفت‌و فقط‌پول گیاهان‌ودارو هائی راکه به آنها میدادمطالبه میکرد که آنهم بیش‌از پنجاه شصت ریال نمی‌شد. مراجعین حاج محمدبصیر عطار به او خیلی اعتماد داشتند ، او فرانسه وانگلیسی میداندو درست مثل یك پزشك از فعل‌و انفعالات داخلی بدن آدمی صحبت‌میکند وحتی دربین‌حرفهایش‌اصطلاحات پزشکی جدید را هم بکار می‌برد.

طبابت وحکیم باشی گری‌در خانواده اوموروثی بوده است و پدران‌و اجداد او به این حرفه اشتغال داشته‌اندو طب او را در دارالفنون ، در زمان ناصرالدین شاه قاجار خوانده است .

او باغرور از فرزندانش‌صحبت میکردو این که دو تن از آنان پزشك شده‌اند ، امااز‌فرزندان پزشکش نیز گله دارد که‌آنها هم توجه چندانی به اوندارند و کارش راجدی نمیگیرند ومدام پیشرفت علم پزشکی رابرخش میکشند ! می گفت :

درست است که علم پزشکی پیشرفت کرده است و این پیشرفت‌شامل شناختن‌طریقه‌های درمان‌بیماری‌ها است ، درمان را در همه جا با دارو انجام می دهند و اکثر داروهای امروزی را از همان‌گیاهان مورداستفاده ما می‌سازند. من توقعم‌این‌است که ما رالااقل بعنوان گیاه ـ شناسان باتجربه قبول داشته باشند.

شاگرد اول

آقای عبدالناصر میرچی فرزند قنبرعلی در امتحانات خرداد ماه ۵۲ بامعدل ۱۸٫۷۳ بین‌۱۲۰ نفراز همشاگردیهای خود درکلاس دوم شاگرد اول شده است .

آ ـ ۷۹۵۷

آگهی استخدام

بانك توسعه وسرمایه‌گذاری ایران

افراد زیر برای تکمیل کادر پرسنلی بانك مورد نیاز میباشند :

۱ ـ مسئول بررسی فنی طرحها ـ لیسانس یا فوق‌لیسانس مهندسی در رشته های الکترومکانیك ـ شیمی یا صنعتی با حداقل ۵سال تجربه وحداکثر ۳۵ سال سن .

۲ ـ کارشناس بررسی طرحها ـ لیسانس مهندسی در رشته های مذکور در بند ۱ با حداقل دو سال تجربه و حداکثر ۳۰ سال سن .

۳ ـ کارشناس بررسی اقتصادی طرحها ـ فوق لیسانس اقتصاد و حداکثر ۲۵ سال سن .

۴ ـ کارشناس بررسی مالی طرحها ـ لیسانس حسابداری با حداقل سه سال تجربه و حداکثر ۳۰ سال سن .

۵ ـ کارشناس مالی ـ لیسانس حسابداری با حداکثر ۳۰ سال سن .

۶ ـ متصدی اعتبارات ـ لیسانس اقتصاد یا علوم بانکی باحداقل پنج سال سابقه در امور اعتبارات بانکی وحداکثر ۳۵ سال سن .

۷ ـ کارگزینی ـ لیسانس یا بالاتر درعلوم اداری و حداکثر ۲۵ سال سن .

۸ ـ منشی درجه ۱ ـ دیپلم یا لیسانس منشی گری ـ تسلط در ماشین نویسی و تند نویسی انگلیسی باحداقل دوسال تجربه و حداکثر ۳۰ سال سن .

۹ ـ ماشین نویس فارسی و انگلیسی ـ دیپلم ششم متوسطه و یکسال تجربه با حداکثر ۲۵ سال سن .

۱۰ ـ کارپرداز ـ دیپلم ششم متوسطه و دو سال تجربه و حداکثر ۳۰ سال سن.

۱۱ ـ راهنما و متصدی اطلاعات (زن) دیپلم ششم متوسطه ـ آشنائی به زبان انگلیسی و حداکثر ۲۵ سال سن .

تذکر : سابقه و تجربه کار باید دررشته مربوطه باشد .

سایر شرایط

داشتن گواهی انجام خدمت وظیفه یامعافیت دائم

تسلط‌به زبان‌انگلیسی درمورد‌داوطلبان‌لیسانسیه به‌بالا و آشنائی با آن در مورد داوطلبان دیپلمه .

داشتن حداقل معدل ب (یا معادل آن) در مورد داوطلبان لیسانسیه به‌بالا و معدل ۱۵ در مورد داوطلبان دیپلمه .

کسانی که استخدام شوند از حقوق‌مکفی‌و مزایای استخدامی بانك بهره‌مند خواهند شد .

از داوطلبان تقاضا میشود حداکثر تاروز یکشنبه ۷ مرداد ماه تقاضای خود را با مشخصات کامل و ذکر سوابق‌تحصیلی و تجربی و نشانی منزل و شماره تلفن به‌انضمام یك قطعه عکس‌به‌آدرس بانك خیابان سپهبد زاهدی ـ خیابان ناصر شماره ۱۶ ارسال دارند .

آگهی احضار

به متهم زیر که محل اقامت آن غیر معلوم است برطبق ماده ۱۰۰ قانون آئین دادرسی مدنی سه نوبت متوالی‌درروزنامه رسمی کشورشاهنشاهی و یکی از جراید کثیرالانتشار آگهی می شود که ظرف سه‌ماه پس‌ازنشر آخرین آگهی درشعبه اول دادگاه شهرستان بابل حاضر شوند در صورت عدم حضور دادگاه غیابا وسیدگی خواهد نمود چنانچه منبعد ابلاغی بوسیله آگهی لازم شود فقط یك نوبت در یك روزنامه خواهد بود .

پرونده کلاسه ۴۷٫۱۷۴ جنحه متهم محمد صادق قاسمی‌فرزند رضا اهل وساکن قبلی امیر کلا فعلا مجهول‌المکان اتهام رانندگی بدون پروانه رئیس دادگستری شهرستان بابل ـلقمانی

کلاس فشرده‌اعزام

در زبان انگلیسی خجسته

“HASTINGS GRAMMAR”

ثبت نام : صبح و عصر شروع : اول مرداد

نشانی : خیابان کاخ بالاتراز میدان کاخ‌شماره۳۲

آگهی پذیرش دانشجو

هنرستان باله ایران وابسته به وزارت فرهنگ و هنر در سال تحصیلی ۵۲ـ۵۳ تعداد پنجاه نفر هنرجو برای کلاس های چهارم و پنجم ابتدائی می پذیرد .

در این هنرستان علاوه بر دروس رسمی وزارت آموزش و پرورش و موسیقی ، باله نیز زیر نظر استادان خارجی تعلیم داده می شود ، شرط ورود به این هنرستان داشتن کارنامه قبولی سال قبل و تناسب اندام و استعداد فراگیری باله می باشد داوطلبان تا تاریخ بیستم شهریور ماه ۵۲ روز های دوشنبه و چهارشنبه صبحها از ساعت ۸ تا ۱۲ و بعدازظهر ها از ساعت ۵ تا ۷ می توانند برای ثبت نام یاگرفتن اطلاعات بیشر به نشانی هنرستان : خیابان جنوبی امجدیه ـ خیابان ورزنده ـ تلفن ۸۲۱۸۵۶ مراجعه نمایند

اونیورسال اویل پروداکتس‌کمپانی مقیم دپلینز ایلینویز درامریکا صاحب اختراع راجع به « طریقه تهیه ترکیبات آلکلیه» که در ایران تحت‌شماره ۷۲۷۶ به ثبت رسیده است اجازه بهره برداری آن اختراع مزبور را باشخاص ذینفع عرضه می‌نماید . برای کسب اطلاع بیشتر بدفتر حقوقی ر.آقابابیان و همکاران خیابان شاه‌کوچه نوبهار شماره ۱۸ مراجعه شود./.

چهل سال قبل درهمین روز

اظهارات مدیر اطلاعات درجلسه مدیران جراید طهران

ساعت شش و نیم بعد ازظهر روز پنجشنبه جلسه‌ای مرکب از آقایان مدیران جراید یومیه وهفتگی‌و مجلات‌مرکز در باغ عمارت کلوب ایران منعقد گردیدو نظر به اینکه آقای مسعودی مدیر روزنامه اطلاعات در التزام رکاب‌ملوکانه بترکیه مسافرت نموده و در آنجا با سمت نمایندگی مطبوعات ایران حامل‌پیامهای‌دوستانه‌ای‌ازمطبوعات ترکیه برای‌مطبوعات ایران بودند، جلسه روز پنجشنبه برا ی‌تبلیغ پیامهای دوستانه مذکور بود . درسرمیزچای بدوا آقای‌مسعودی شرح مختصری ازمسافرت بترکیه بیان نموده شرح‌دادند که‌درمواقع عدیده نمایندگان مطبوعات ترکیه تقاضا نموده‌اند که بعدها یک رابطه نزدیکتری مابین مطبوعات دو مملکت برقرار باشد و نظر به اینکه‌شالوده تاسیس آژانس‌پارس درایران ریخته شده در آتیه پس از تشکیل موسسه مزبورمطبوعات مملکتین بیشتر خواهند توانست به یکدیگر نزدیک‌شده و ازاوضاع واحوال همدیگر مستحضر شوند.

عباس‌مسعودی

در تاکید اظهارات آقای مسعودی، ابتدا آقای مایل مدیر شفق سرخ و سپس آقای فرانسوااملک‌کرم مدیر روزنامه مساژه دوطهران بیاناتی نموده لزوم ارتباط بیشتر مطبوعات ایران و ترکیه را متذکر شدند. درجریان پذیرائی چندقطعه عکس ازطرف آقای جهانگیر مصور رحمانی برداشته شد.

دو مسافر تازه وارد

یک طیاره ایطالیائی روز جمعه «دیروز» در آسمان طهران ظاهر گردید و دو مسافر تازه‌وارد از آن پیاده شدند و بشهر طهران ورود نمودند . این دو نفر یکی مسیو استانیکورف ودیگری مسیو زاپتا بودند که از ایطالیا بقصد مسافرت به ممالک شرقی عزیمت نموده‌اند تا برای مکاره بین‌المللی شهرباری که‌بزودی منعقد خواهد گردید یک دعوت عمومی ازکلیه تجار مهم ممالک شرق بنمایند و درضمن از وجهه اقتصادی یک ارتباط بیشتر و نزدیکتری بین ایطالیا وممالک شرق ایجاد کنند. اطاق تجارت طهران فرداعصر ضیافتی‌بچای به‌افتخار دو مهمان تازه‌وارد ایطالیائی خواهد داد.

تمنای شخصی

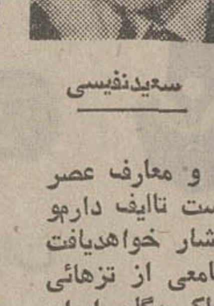

سعیدنفیسی

از آقایانی که در مدارس‌عالیه اروپا و امریکا تحصیلات کرده و تز دکتری نوشته‌اند و تزهای ایشان چاپ شده تمنی دارم یک نسخه از تز خودبرای من بفرستند تا در کتابی کـه شامل تاریخ علوم و معارف عصر جدید ایران دردست تالیف دارم‌و بهمین زودیها انتشار خواهدیافت بتوانم فهرست جامعی از تزهائی که بتوسط تحصیلکردگان ایران چاپ شده است باقید عنوان‌کتاب و نام مولف و محل و تاریخ طبع و عده‌صحایف‌درآن‌کتاب بگنجانم. سعید نفیسی .

ورود به طهران

آقای میرزااحمدخان سعیدی رئیس معارف و اوقاف ایالت آذربایجان شرقی برای انجام کارهای مربوط به حوزه معارفی ایالت آذربایجان به طهران ورود نموده‌اند .

گزارش های خارجی

دنباله ماجرای استاویسکی

پاریس ـ هیئت وزرای فرانسه قرار است فردا به مناقشه مسیو تاردیو و مسیوشوتان رسیدگی نماید . از قرار معلوم علت بروز اختلاف مابین این دو نفرآنست که در کمیسیون مامور رسیدگی‌به قضایای استاویسکی مسیو تاردیو اظهار داشته که چون از سنه ۱۹۳۲ مسیوشوتان قضیه مزبوررا مسکوت‌عنه گذارده، مقصرمیباشد وشوتان این‌مسئله‌را توهین‌بزرگی نسبت‌بخود دانسته ومسیو تاردیو را به دوئل دعوت نموده است . درنتیجه این مناقشه معلوم نیست که آیا شش‌وزیر منسوب به حزب رادیکال در کابینه بمانند یا خیر؟ در محافل رسمی پیش‌بینی میشود که هرگاه این حوادث منجر به بحرانی در کابینه بشود ممکن است‌پارلمان منحل شده ومتضمن عواقب‌وخیمی برای‌حزب رادیکال خواهد بود.

آلبوم نقاشی ایران

تفلیس ـ از طرف موزه مرکزی صنایع آلبوم جالب توجهی بنام «نقاشی ایران» با تصاویر الوان ومطالبی بزبان روسی و فرانسه و گرجی انتشار می‌یابد .

مجسمه زارو آقا

اسلامبول ـ بیادگار زارو آقا که در سن یکصدوپنجاه و هشت سالگی در ترکیه وفات نموده مجسمه‌ای بنا خواهد شد و در پای مجسمه تاریخ وقایع مهمی که از روز تولد مشارالیه درترکیه بوقوع‌پیوسته ثبت خواهد گردید.

خودکشی برای فرار از ننك

پاریس ـ برادرزاده شوتان رئیس‌الوزرای سابق فرانسه‌مبادرت به‌انتحار نموده زیراکه مشارالیها بیش از این نمیتوانسته تحمل‌کند که‌اسم‌عموی‌اودائما درقضیه‌افتضاح استاویسکی و قتل پرنس قاضی پاریس برده شود.

کسالت کوتی

پاریس ـ مسیو کوتی صاحب کارخانه معروف عطرسازی و موسس روزنامه معروف «آمی ـ دوپوپل» وموجد تشکیلات‌فاشیست فرانسه دچارکسالت سخت‌گردیده و حالت مزاجی‌او خطرناک‌است.

«نقل از اطلاعات سی‌ام تیر ۱۳۱۳ »

پیام نوین
شماره ٤
منتشر شد

تاریخ ۱۳۵۲٫۴٫۲۵
شماره ۶۰۹

آگهی شهرداری اشکذر

پیرو آگهی شماره ۳۲۱ـ۵۲٫۳٫۳۱ وبرحسب مواد ۱۶، ۱۷، ۱۸ قانون نوسازی و عمران شهری درمورد احداث‌خیابان‌سراسری مجومرد ، فیروزآباد ، اشکذر به‌زارچ بطول تقریبی ۴۰۰۰ متر بدینوسیله باطلاع عموم میرساند.

بموجب تصویب‌نامه شماره ۲۵۵۸ـ۵۲٫۳٫۱۵ مقام محترم فرمانداریکل یزد «قائم مقامی انجمن‌شهر » کلیه مسیر مذکور که نقشه‌و جزئیات آن در شهرداری موجود و در صورت مراجعه در اختیار عموم قرار داده‌خواهدشد طبق نقشه مصوبه بعرض«۱۴» متر احداث میگردد ، لذا کلیه مالکین املاك واقع در مسیر می توانند از تاریخ فوق لغایت «۲» ماه بادردست داشتن « اصل و فتوکپی سند مالکیت» بشهرداری ، مراجعه‌و با رعایت ماده «۲۰» قانون نوسازی و عمران شهری نسبت بفروش و واگذاری املاك خود، بشهرداری اقدام نمایند ، بدیهی است در صورت عدم مراجعه و رعایت هرگونه اقدامی‌ازطرف مالکین یا متولیان‌مربوطه در هیچ‌مورد پس‌از انقضاء مهلت مقرر جهت تخلیه ملك «۲»ماه مانع عملیات شهرداری نخواهدبود و شهرداری بوظائف قانونی‌خود رفتار خواهدنمود ، این‌آگهی درسه نوبت متوالی منتشرو تاریخ قبول اعتراضات از تاریخ صدور اخطار بمدت «۲» ماه خواهد بود.

شهردار اشکذر ـاحرامیان‌پور

آ ـ ۲۹۲۶ ۱ـ۳

آگهی پذیرش داوطلب برای تحصیل در دانشسراهای مقدماتی استان کرمانشاهان درسال تحصیلی ۵۲-۵۳

اداره کل آموزش و پرورش استان کرمانشاهان برای تحصیل در دانشسرا های مقدماتی از افرادی که واجد شرائط زیر باشند ازطریق مسابقه ورودی داوطلب می پذیرد .

۱ـ داشتن کارنامه قبولی سال سوم دبیرستان (با حداقل معدل ۱۲ در یکی از گروه های سه گانه ادبیات فارسی ـ ریاضی ـ علوم تجربی)

۲ـ داشتن حداقل سن ۱۶ و حداکثر ۱۹ سال تمام .

۳ـ داشتن گواهی سلامت بدنی و روانی از پزشگ مورد اعتماد اداره کل آموزش و پرورش استان .

الف ـ داوطلبان واجد شرائط میتوانند برای کسب اطلاعات بیشتر و ثبت نام باداره تربیت معلم آموزش و پرورش استان مراجعه نمایند .

ب ـ داوطلبان بومی امتیاز بیشتری نسبت بداوطلبان غیر بومی خواهند داشت

ج ـ مدت ثبت نام از این تاریخ تا آخر وقت اداری روز ۵۲٫۵٫۲۵ خواهد بود .

د ـ مسابقه ورودی در مرکز آموزش و پرورش استان انجام می شود و شامل امتحان کتبی در حدود برنامه دوره اول متوسطه ومصاحبه می شود .

هـ ـ امتحان کتبی ساعت ۸ صبح روز دوشنبه پنجم شهریور ماه ۵۲ برگزار مـی گردد و مصاحبه بلافاصله بعد از خاتمه امتحان کتبی انجام خواهد شد

و ـ مدت تحصیل دانشسرا دوسال تحصیلی میباشد و دانش آموز در مدت تحصیل ازمزایای شبانه روزی بطور رایگان استفاده مي نماید و پس از فراغت از تحصیل و موفقیت در آزمایشات مربوطه در گروه ٤ پایه ۱ بسمت آموزگاری در دبستان های بخش ها و توابع اطراف کرمانشاه بطور رسمی استخدام می شوند .

ذ ـ محل گذراندن دوره دو ساله دانش آموزان پذیرفته شده در دانشسرا های مقدماتی شهرستان های دیگر غیر از کرمانشاه خواهد بود که محل آن بعدا اعلام خواهد شد .

٤ـ داوطلبان ورود بدانشسرا طبق قانون تربیت معلم باید تعهد ثبتی بسپارند که پس ازفراغت از تحصیل حداقل مدت ۵ سال در هر محلی که از طرف اداره آموزش و پرورش مربوطه تعیین شود بخدمت آموزگاری اشتغال ورزد . در غیر اینصورت هزینه تحصیلی دانشسرا را به نسبت تمام یا کسر مدت خدمت بصندوق دولت مسترد دارد.

مدیر کل آموزش و پرورش استان کرمانشاهان خضرائی

آ ـ ۲۹۳۷۶

پیشگیری بازرگانی ـ حسابرسی ـ دفترداری
تلفن روز نه و شبانه ۲۷۳۴۷۱

تابستان خوش

پوشاک زنانه

جوراب نایلون زنانه	~~۲۰~~	۱۵ ریال
جوراب نایلون میلکو	~~۲۸~~	۲۰ "
جوراب سه ربعی کشدار ریتا زنانه	~~۴۵~~	۲۰ "
جوراب شلواری تندرلی	~~۶۰~~	۴۵ "
انواع مایو پرستیژ (بیکینی و یک تکه)	۳۵٪ تخفیف	
کلاه شنا ایتالیائی	~~۹۰~~	۶۰ ریال
بلوز وال و تریکو	~~۱۵۰~~	۹۰ "
شلوار کوتاه جین گلدار	~~۲۵۰~~	۱۵۰ "
بلوز نخی زنانه با گل پلاستیک	~~۲۹۰~~	۱۹۰ "
بلوز زنانه دنیس تریکو	~~۳۹۰~~	۲۰۰ "
شلوار ترویرا خارجی	~~۲۹۰~~	۲۰۰ "
پیراهن مکلون گلدار	~~۳۹۰~~	۲۲۰ "
دامن ترویرا تمام آستر	~~۳۹۰~~	۲۵۰ "
پیراهن حوله‌ای دریا	~~۳۸۰~~	۲۸۰ "
شلوار جین گلدار	~~۵۹۰~~	۴۴۰ "
پیراهن مکلون	~~۱۲۰۰~~	۷۰۰ "

پوشاک زیر زنانه :

شورت در رنگهای مختلف	~~۲۵~~	۱۵ ریال
کرست کوتاه نخی	~~۷۰~~	۴۰ "
کرست گیپور کوتاه آمور	~~۹۰~~	۵۰ "
کرست تمام کش رنگی	~~۱۸۰~~	۸۰ "
سینه بند تمام تور جلو باز	~~۱۵۰~~	۹۰ "
کرست توری بلند بغل لایکرا	~~۲۲۰~~	۱۲۰ "
لباس خواب از وال گلدار	~~۱۵۰~~	۱۲۰ "
لباس خواب از تترون گلدار	~~۲۹۰~~	۱۹۰ "

پوشاک دخترانه ۶ تا ۱۵ سال

شورت توری	~~۱۵~~	۱۰ ریال
بلوز نخی یقه گرد	~~۵۵~~	۳۰ "
بلوز نخی رکابی	~~۱۵۰~~	۸۰ "
لباس خواب تترون گلدار	~~۱۵۰~~	۹۰ "
کلاه حصیری	~~۲۴۰~~	۱۴۰ "
بلوز بوکله دنیس	~~۳۳۰~~	۱۸۰ "
لباس حوله‌ای مخصوص دریا	~~۳۵۰~~	۲۵۰ "
انواع مایو پرستیژ ۳۵٪ تخفیف		
شلوار بلند پیش سینه دار ترگال	~~۵۵۰~~	۲۹۰ "
پیراهن از پوپلین چهارخانه	~~۷۵۰~~	۴۵۰

پوشاک نوزاد تا ۶ سال

زیر پوش تترون نوزاد	~~۴۰~~	۳۰ ریال
شورت بچگانه جین گلدار	~~۱۵۰~~	۸۰ "
بلوز و شورت حوله‌ای تا ۶ سال	~~۱۵۰~~	۷۰ "
پیراهن تا ۶ سال پوپلین راه راه	~~۳۹۰~~	۱۹۰ "

زیورآلات و مُد :

عینک بچگانه ایتالیائی	~~۲۰~~	۱۲ ریال
عینک مردانه و زنانه ایتالیائی	~~۹۰~~	۳۰ "
جای سوئیچی فلزی ایتالیائی	~~۵۰~~	۲۰ "
انگشتر در ۷۰ مدل	~~۷۰~~	۲۰ "
گوشواره فلزی حلقه‌ای	~~۱۵۰~~	۷۰ "
روسری ابریشمی با طرحهای مختلف	~~۱۲۰~~	۸۰ "
عینک ایتالیائی	~~۱۹۰~~	۱۰۰ "
کلاه حصیری ایتالیائی	~~۲۵۰~~	۱۲۰ "

کفش :

صندل دخترانه و پسرانه چرمی نمره‌ای	~~۷۰~~	۶ ریال
کفش شور و دست دوز دخترانه و پسرانه نمره‌ای	~~۱۲~~	۷ "
کفش لیژدار زنانه پاشنه بلند نمره‌ای	~~۷۵۰~~	۴۴۰ "
کفش مردانه شور و دست دوز	~~۷۹۰~~	۳۹۰ "

پوشاک مردانه

جوراب نخی مردانه	~~۳۵~~	۲۰ ریال
مایو ترویرا مردانه	~~۱۵۰~~	۹۰ ریال
انواع مایو مردانه پرستیژ با ۳۵٪ تخفیف		
پیراهن کتان	~~۱۹۰~~	۱۲۰ ریال
شلوار جین مردانه مدل لی	~~۲۵۰~~	۱۵۰ "
پیراهن آستین کوتاه پوپلین نقشه	~~۱۹۰~~	۱۴۰ "
پیراهن یقه کراواتی ترویرا	~~۳۵۰~~	۱۹۰ "
شلوار ترویرا و داکرون	~~۴۵۰~~	۲۹۰ "
کاپشن شلوار جین	~~۱۹۵۰~~	۹۹۰ "
کت و شلوار جین	~~۱۶۰۰~~	۱۲۰۰ "
کت و شلوار از پارچه مقدم	~~۳۳۰۰~~	۲۵۰۰ "
کت و شلوار از کتان ایرلندی	~~۴۴۰۰~~	۳۲۰۰ "

پوشاک پسرانه ۶ تا ۱۵ سال

انواع مایو پرستیژ پسرانه با ۳۵٪ تخفیف		
شلوار کوتاه پسرانه از جین	~~۱۰۰~~	۶۰ ریال
پیراهن آستین کوتاه پسرانه	~~۱۵۰~~	۹۰ "
بلوز بوکله پسرانه	~~۱۵۰~~	۹۰ "
شلوار بلند جین پسرانه مدل لی	~~۱۶۰~~	۱۲۰ "

لوازم آرایشی و بهداشتی :

خمیر دندان پاوه	~~۱۸~~	۱۳ ریال
شامپو تخم مرغی دیوا (۱۳۰ گرمی)	~~۴۵~~	۲۵ "
کرم آفتابی سی سان	~~۵۵~~	۴۵ "
فیکساتور کنت بزرگ	~~۱۵۰~~	۱۱۰ "
فیکساتور تافت بزرگ	~~۱۵۵~~	۱۳۵ "
ریش تراش برقی گوست آلمانی	~~۱۰۰۰~~	۵۰۰ "
لوازم آرایش مردانه الداسپاس با ۲۵٪ تخفیف		

ساک و چمدان :

ساک پیک نیک	~~۱۹۰~~	۱۲۰ ریال
چمدان سفری	~~۲۵۰~~	۱۵۰ "
چمدان سفری بزرگ	~~۳۹۰~~	۲۵۰ "

صفحه و نوار :

صفحه ۴۵ دور آهنگهای خارجی	~~۲۵~~	۱۵ ریال
صفحه ۴۵ دور آهنگهای ایرانی	~~۳۵~~	۲۵ "
صفحه ۳۳ دور ۱۰ اینچ	~~۱۵۰~~	۷۰ "
نوار کاست پرشده یکساعته	~~۲۵۰~~	۱۶۰ "
نوار کاست پرشده یکساعته لیما	~~۲۹۰~~	۱۹۰ "
کاتریج پرشده یکساعته	~~۴۵۰~~	۲۹۰ "

فیلم و دوربین :

فیلم سیاه و سفید اینستاماتیک کداک	~~۵۵~~	۴۴ ریال
آلبوم چسبی ژاپنی	~~۲۲۰~~	۱۷۵ "
فیلم کداک رنگی ۳۶ عددی	~~۲۴۰~~	۱۹۵ "
دوربین اینستاماتیک ۳۶ کداک	~~۱۲۵۰~~	۷۹۰ "
دوربین آمریکائی پولاروید رنگی	~~۳۷۵۰~~	۲۹۰۰ "

لوازم ورزش :

راکت پینگ پنگ	~~۲۵~~	۱۵ ریال
توپ تنیس	~~۳۵~~	۲۵ "
کمربند شنای پلاستیک	~~۶۰~~	۵۰ "
بازوبند شنای لاستیکی	~~۸۵~~	۶۰ "
راکت تنیس خارجی	~~۱۲۰~~	۹۰ "
ست کامل بدمینتون	~~۱۲۰~~	۸۰ "

لوازم منزل

بشقاب غذاخوری ساده ملامین	~~۲۵~~	۲۰ ریال
قالب یخ	~~۳۰~~	۲۲ "
بشقاب تخت و گود گل آلمانی	~~۳۵~~	۲۸ "
بشقاب تخت و گود غذاخوری گل آلمانی	~~۷۰~~	۵۸ "
ترموس آب کلمن (دوگالنی)	~~۴۵۰~~	۳۰۰ "
کاسه و بشقاب میوه نشکن ویرکو	~~۴۹۰~~	۳۵۰ "
سرویس ۷ پارچه نشکن ویرکو فرانسه	~~۷۷۰~~	۵۵۰ "
سرویس چینی غذاخوری ۳۹ پارچه	~~۱۸۹۰~~	۱۶۵۰ "
سرویس چینی غذاخوری ۸۳ پارچه	~~۵۵۰۰~~	۴۶۵۰ "
چتر سایه‌بان بدون پایه	~~۱۳۰۰~~	۱۱۵۰ "
راحتی آلومینیومی کنار دریا	~~۱۴۵۰~~	۱۱۰۰ "
تخت سفری تاشو برزنتی روسی	~~۱۳۵۰~~	۹۹۰ "

لوازم برقی منزل

سشوار دستی با شانه مخصوص	~~۶۵۰~~	۴۹۰ "
پلوپز برقی تاتونگ ۱۵۰۰	~~۱۵۰۰~~	۹۵۰ "
پنکه سه سرعته ژاپنی ۱۶۰۰	~~۱۶۰۰~~	۱۴۲۰ "
آب میوه گیری مولینکس فرانسه	~~۲۹۵۰~~	۲۱۰۰ "

مواد غذائی

تخم مرغ روز کیلوئی	~~۵۵~~	۴۲ "
مرغ شکم خالی آماده طبخ	~~۹۵~~	۸۰ "
چای لیپتون ۱۰۰ عددی	~~۲۱۰~~	۱۷۰ "
چای عطری توانینگ	~~۲۱۰~~	۱۷۰ "
پپسی بزرگ (هر جعبه ۲۴ عددی	~~۱۴۴~~	۱۱۴ "
شوئپس بزرگ (" " "	~~۱۴۴~~	۱۱۴ "
اسو بزرگ (" " "	~~۱۴۴~~	۱۱۴ "

کورش ۹ صبح تا ۹ شب باز است

از کورش بخرید بنفع شماست

نیازمندیهای شما

نیازمندیهای اطلاعات

تلفنی آگهی قبول میکند

تلفنهای ۳۱۱۲۲۴-۳۱۱۲۲۵
۳۱۱۲۲۹-۳۱۱۲۳۰

اثاثیه

خرید

بازرگانی فرش کیهان
۸۳۰۹۰۴ و ۸۳۳۷۷۶
خریدار نقدی همه رقم فرش کهنه و نو جهت صادرات روزولت میدان ۲۵ شهریور.

فروشگاه پروانه
فرشهای نو مخصوصا فرشهای کهنه وکلیه لوازم منزل شما را در اسرع‌وقت باکارشناسی کارآزموده خریداری مینمائیم تلفن های: ۳۱۹۶۳۲ و ۳۱۸۲۹۷

فروشگاه فرش‌آسیا
۹۲۵۱۰۲ و ۹۲۲۸۳۲
با سابقه ترین خریدار قالی وقالیچه های کهنه ونو یخچال برقی و نفتی تلویزیون بقیمت عادلانه

فروشگاه‌آستارا۹۲۶۴۰۲۱
خریداریخچال تلویزیون فرش و کلیه لوازم منزل

فرش شایان

باتلفن ۶۶۱۰۶۹ خریدار قالی‌و قالیچه های کهنه و نو جهت صادرات کاخ رسیده به شاهرضا

نمایشگاه پروین
۹۲۵۳۹۴ با سابقه ترین خریدار فرش کهنه و نو و تمام لوازم منزل نقدا

فرش قدس

۴۷۲۱۲ و ۶۶۴۴۷۹
بهترین خریدار فرش و لوازم منزل شما

ایران فرش ۷۷۴۹۷۲
فرشهای کهنه ونووسایر لوازم منزل بهر مبلغ نقدا بیشتر از سایرین خریداریم‌تلفن ۷۷۷۰۲۵

فرش گلشن تلفن ۶۲۱۴۲۱
بهترین خریدار فرش کهنه همه رقم فرش موجود میباشد.

فرش مهتاب‌نو
خرید وفروش عادلانه فرح شمالی‌تلفن۸۴۵۴۱۱ و۸۴۹۳۶۸

فروشگاه فرش کوروش
تلفن۹۲۰۴۰۸ خریدارهر نوع فرش نو و کهنه

فرش‌طباطبائی ۹۲۰۴۱۰
بهترین خریدارفرشهای کهنه‌شما امیرآبادجنوبی

جهان کالا ۹۲۵۴۵۸
خریدار یخچال تلویزیون و لوازم منزل شما.

فروشگاه آریا ۹۲۹۳۹۳
خریدار فرش وسایر لوازم‌منزل

فرش اردیبهشت شاه تلفن ۶۶۸۱۶۴

دکولون ۸۲۲۷۸۹
خریدار فرشهای نو و کهنه

فرش حقیقت

خریدار وفروشنده هر نوع‌فرش میدان ژاله تلفن ۳۰۲۷۷۲
آ ـ ۸۸۲۹

فروشگاه امید
فروشنده انواع واقسام‌فرشهای کاشان‌نقدواقساط‌تلفن۷۹۳۶۲۹ نوراله و محمدعلی حاج‌کریمی امید.

فرشهای کهنه

از متری ۳۰۰ تومان ببالا خریداریم فرش اعتماد مقابل سینما مولن‌روژ تلفن ۷۵۸۲۷۰

کرایه

کرایه هر نوع ماشین تحریر بنگاه فنی ناصر تلفن ۸۲۶۲۰۵ دروازه‌دولت مقابل سعدی.

فروش‌دست‌دوم

میزوصندلی نهارخوری چوب‌گردو ۸نفری‌تلفن۶۲۷۲۲۱
آ ـ ۹۱۶۴

حراج

بعلت مسافرت مقداری زیادی لباس فرنگی نو و دست دوم پارچه ها ی‌خارجی ولباس‌شب وسایر وسائل زنانه از سایز ۳۶ ببالا از تاریخ شنبه ۳۰تیر ماه بمدت ۵روز بفروش‌میرسد جاده شمیران بالاتر از سه راه ضرابخانه خیابان شمالی کاخ جوانان از میدان شهناز گذشته نرسیده بمیدان فرحناز دست چپ شماره ۶۰ طبقه‌دوم‌مراجعه نمایند.
آ ـ ۹۰۱۹۹

مبل‌ودکوراسیون

پیراهن مبل ۳۱۹۵۰۵
تعویض پارچه مبل ۳۱۹۵۰۵
پرده‌دوزی شهرزاد ۳۱۹۵۰۵

شستشوی مبل وفرش

خشکشوئی مبلمان ادیب یکدست ۵۰ تومان در جای خود تلفن ۹۵۶۵۶۵

کارخانه قالیشوئی ادیب
تلفن شعبه مرکزی ۹۵۶۵۶۵
تلفن شعبه نواب ۹۵۲۴۵۴
تلفن‌شعبه کارخانه ۹۵۸۹۵۰

دورایکلین سرویس امریکا با تکنیک برتر گرانتر مطمئن‌تر تلفن‌های ۸۴۸۳۹۵ و ۸۴۸۳۹۶ و ۸۴۵۶۸۳

قالیشوئی ایران دویچ
بهترین نوع شستشو تحویل ظرف ۲۴ ساعت
۳۵۰۵۴۵ وو ۳۵۵۱۴۹
۳۵۹۵۸۴

کارخانه قالیشوئی‌اطلس
تلفن ۹۵۲۵۴۶ و ۹۷۵۴۳۰

کلین‌سرویس‌خشکشوئی
مبل فرش و موکت با دستگاه منحصر بفرد و خشکشوئی‌پرده با نصب مجانی۹۵۲۵۴۶

تعمیرات

تلویزیون

تعمیرگاه تلویزیون الکترون با **تائیدوزارت کار۷۶۳۶۸۲**
تعمیر تلویزیونها R.T.I.-R.C.A
شاوب‌لورنس، فیلیپس، سیرا تلفونکن و سایر مارکها سرویس مجهز سیار در شهروشمیرانات

سرویس تلویزیون
گارانتی تلفن ۶۲۸۳۷۱
سرویس‌سیار R.T.I.-R.C.A.
سییرا مدیاتور جنرال الکتریک و گراندیک بویژه شمیرانات

شاوب‌لورنس
SCHAUB-LORENZ
۳۹۲۴۶۳

ایران تلویزیون

تعمیرگاه مجهز تلویزیون های
R.C.A.R.T.I.
شاوب‌لورنس ، دمونت بلر، گراندیک ، تلفنکن، وستینگهاوس ، فیلیپس سرویس سیارضمانتنامه
تلفن ۷۶۰۷۶۴

تعویض لامپ تصویر و یاگان تلفن ۷۶۰۶۱۴

تلویزیون فوری در منزل تعمیر میشود ۹۶۰۵۴۶

سرویس تلویزیون با ضمانت کتبی تلفن ۹۵۵۸۷۲

تعمیرگاه تلویزیون‌دولت
تعمیر انواع تلویزیون در محل ۸۸۳۲۶۲ ـ ۸۶۵۳۷۲
آ ـ ۸۸۵۲

کولر

نصب و سرویس و رنگ کولرو کانال کشی فوری ۷۹۳۸۹۷

سرویس و نصب کولر آبگرمکن تلفن ۷۶۵۲۶۴

راهنمای سرویس
ارت
درسراسرکشور
۹۶۲۰۴۵
ازساعت ۷ ½ صبح تا ۷ ½ بعدازظهر

نصب وسرویس

صداگیری کولر
تلفن ۷۹۵۳۷۸

موسسه فنی کالج

سرویس و نصب کولر آبگرمکن‌شوفاژ۸۴۹۷۵۷

کولر
و
کانال‌کشی‌ساختمان
Lem
نقدو اقساط
علم
تلفن ۸۳۸۱۹۰

تعمیرگاه مجاز ۱۱۴
ارت

تعمیر کولر ـ آبگرمکن بخاری و کانال کشی ساختمان تلفن ۵۹۱۴۸۱

شرکت ساختمانی هرمر
کانال آلومینیومی کولر متری ۴۰۰ ریال آهن سفید ۳۰۰ریال ۶۶۶۶۴۷
آ ـ ۸۸۳۲

توجه نصب و سرویس کولر فوری با کمترین قیمت‌تلفن:۸۳۰۲۱۶

نصب و تعمیر کولر کانال کشی فوری ۷۹۶۱۰۳

سرویس کولر ـ آبگرمکن تعویض پوشال فوری ۳۱۰۸۱۶

سازمان ۱۱۰

سرویس آبگرمکن ،کولر فوری تلفن : ۷۶۳۷۸۵ ۷۶۰۹۹۳ و ۷۶۱۹۹۵

یخچال

تعمیرگاه سید حسین تعمیر هر نوع لباسشونی یخچال‌آبگرمکن۸۸۲۴۳۸

سرویس‌یخچال‌سردخانه کولرگازی‌فوری۷۹۳۸۹۷

تعمیرگاه یخچال‌فریجیدر اثاث یدکی موجود۸۴۸۷۵۶

تعمیر یخچال ، کولر ۶۶۵۸۲۹

تعمیر یخچال کولر آب سردکن تلفن : ۳۰۵۴۵۳

تعمیر یخچال مرزیدر وغیره ـ ۸۳۹۲۲۵

تعمیریخچال، سردخانه، کولر فوری ۷۹۶۱۰۳

فروش اتومبیل

بنز S ۲۸۰ مدل ۷۳ اتوماتیک با کولر و تجهیزات اضافی بدون گمرک بدون واسطه به فروش میرسد بعدازظهر ها ۶ تا ۸ تلفن: ۸۲۳۹۴۶

پژو
مدل ۷۲
پژو ۵۰۴ مدل ۷۲ خیلی‌تمیز بیواسطه۵۷هزار تومان۷۵۳۹۴۷
آ ـ ۸۸۴۰

یکدستگاه اتومبیل‌فولکس‌والیانت مدل ۷۲ به فروش میرسد تلفن ۷۷۴۳۹۰
آ ـ ۸۸۶۶

فولکس استیشن لمپنگ مجهزبه تمام وسائل سقف متحرک تلفن ۸۶۵۴۱۰

شورلت ایمپالا ۷۳
دانشجوئی واگذار میشود تلفن ۳۱۹۷۹۵ و ۳۱۹۳۱۷
آ ـ ۷۹۷۹

خرید
جیپ وانت و لندرور خریداریم ۵۳۹۸۲۹

برای اتومبیل شما

K
KETTLER
سقف‌چرمی
اتومبیل منصور
SPORTY
برای زیبائی وجلوگیری سرماوگرما سقف اتومبیل خودرادر ۲ساعت چرمی نمایید انواع روکش وجل ولیست سری آماده میباشد پهلوی مقابل پارک ساعی
تلفن ۶۸۳۶۳۹

کرایه

اتو لوکس
اتومبیلهای تشریفاتی با راننده برای داخل و خارج از تهران میدان فردوسی تلفن ۸۲۱۲۷۰ و ۸۲۶۶۰۵

خاور تاکسی ۸۴۹۳۲۵
اتومبیلهای کرایه باراننده و بدون راننده فرح جنوبی‌خیابان منصور

NAS
اتوبوس ومینی‌بوس دربست
۹۷۰۸۱۴
۹۷۸۸۱۵

نایس تاکسی ۷۷۳۱۴۲
اتومبیلهای تشریفاتی‌لوکس‌کرایه

کالج بار
بارکشی شهر وحومه
۶۶۱۱۱۱
۴۱۱۱۱

جرثقیل بابک ایزنهاور
تلفن ۹۷۸۰۸۰ و ۹۵۹۵۸۸

مورد نیاز

بتعدادی اتوبوس از ساعت ۷ الی ۸ صبح و ۴٫۵ الی ۵ بعد از ظهر نیازمندیم تلفن ۴۸۰۰۷

مینی‌بوس دربست
اجاره داده میشودتلفن۴۸۰۰۷
۱ـ۳ آ ـ ۹۱۸۶

ماشین آلات

بتونیر درظرفیت های مختلف
از ۱۲۰ الی ۸۰۰ لیتر
شرکت‌سهامی تولیما
خیابان آیزنهاور مقابل‌وزارت‌کار
تلفنهای :۹۵۹۲۴۴-۹۵۴۴۶۰

یك دستگاه موتور
دیزل دورمن بازنراتور به قدرت ۶۴ کیلووات آماده بکاربفروش میرسد تلفن۹۳۱۵۱۸و۹۳۷۵۷۷

انواع‌ماشین‌آلات‌کوماتسو
KOMATSU
جهت اجاره آماده است تلفن ۹۵۹۸۲۷

یکدستگاه لیفت تراك کم کار کرده مارك هالستر و یك کاروان بفروش میرسد توسط تلفن ۹۶۳۰۴۱-۲

استخدام

شرکت سهامی ترانلو اکسپرس
به یکنفر خانم تلفنچی باتجربه مسلط به دستگاه تلفن‌موردنیاز است واجدین شرایط‌بین‌ساعت ۸٫۳۰ تا۱۵ بکارگزینی شرکت واقع در تخت جمشید چهارراه بهار شماره ۱۳۳ طبقه دوم مراجعه فرمایند.
آ ـ ۸۹۷۲

تعمیرکار یخچال کولر فوری‌نیازمندیم۷۹۳۸۹۷

بکارگر شوفاژ کار و نصب کولر نیازمندیم شرکت‌لم‌تلفن ۸۳۸۱۹۰

کالری‌گاز
بتعدادی کارگر مونتاژکار اجاق گاز احتیاج دارد. بالاتر از سه‌راه تهران‌پارس نبش سه‌راه جوادیه
آ ـ ۸۷۵۰

یکنفر راننده دو همگانی با ۵ سال سابقه کار نیازمندیم تلفن ۳۹۳۶۵۰
آ ـ ۸۸۲۱

کارگر زن و مرد
یکی از کارخانجات‌تولیدی‌کارگر زن و مرد با شرائط‌زیراستخدام مینماید:
۱ـ سن ۱۶ تا ۳۰ سال
۲ـ سواد خواندن و نوشتن
۳ـ برگ‌معافی‌یا خاتمه‌خدمت برای کارگر مرد
آیزنهاور کوچه برق شهاب شماره ۱
آ ـ ۸۸۲۷

بیک نفردوشیزه یا بانوآرایشگر و یکنفر مانیکوریست نیازمندیم تلفن ۸۲۵۶۱۳
آ ـ ۸۸۰۸

۱۷ نفر دیپلمه
پس از دیدن یکدوره یک ماهه کارآموزی‌حسابداری ،دفترداری دوبل مشغول بکار خواهند شد تلفن ۳۱۴۰۴۰
آ ـ ۸۸۴۵

چندنفر کارگر مرغداری که تخصص کافی درامورمرغداری داشته‌باشند مورد نیاز است. تلفن ۳۹۳۶۵۰
۱ـ۳ ا ـ ۸۷۰۵

استخدام موتور سوار
بیکنفر کارمند که وسیله نقلیه (موتور) داشته باشد نیازمندیم ۳۹۲۳۴۸
آ ـ ۸۸۸۳

طراح و نقاش کارهای تبلیغاتی برای تمام وقت‌یا نیمه وقت نیازمندیم تلفن ۵۳۲۱۵۲
آ ـ ۸۸۴۶

به همکاری‌دائمی دوشیزه‌سکرتر ماشین‌نویس و کارمند ساعی و مستخدم مرد نیازمندیم. تلفن ۷۵۴۹۲۸

زن وشوهر مستخدم باسابقه برای منزل استخدام میشود تلفن ۷۷۷۵۶۱
آ ـ ۹۰۴۷

بیکنفر ماشین نویس فارسی مسلط مردیازن و یک سکرتربا آشنائی کامل به زبان انگلیسی تمام وقت مورد نیاز است. داوطلبین با آقای سایمی تلفن تلفن ۴۸۶۱۱ تماس‌حاصل‌نمایند
۱ـ۳ آ ـ ۸۹۸۲

بچند نفر کارگر جهت
تعمیرات یخچال باحداقل۳سال سابقه باگواهینامه موتورسیکلت باوسیله نیازمندیم تلفن۵۹۰۳۳۰ و ۸۴۱۱۲۵
۱ـ۲ آ ـ ۹۰۶۱

شرکت تازه تاسیس
احتیاج بیک منشی دیپلمه‌وارد به ماشین نویسی فارسی و لاتین دارد تلفن ۸۳۸۸۲۶
آ ـ ۹۰۷۴

نصاب کفپوش
یك‌شرکت بزرك تعدادی نصاب کفپوش استخدام مینماید. طالبین بین ساعت یك ونیم الی سه ونیم بعد از ظهر با تلفن ۶۶۸۵۸۸ تماس بگیرند

استخدام فروشنده
شرکت سهامی پخش بافته های ایران برای تکمیل کادر فروش خود در تهران و شهرستانهابه چند نفر فروشنده مرد باشرایط زیر احتیاج دارد.
۱ـ حداقل تحصیلات پنجم متوسطه.
۲ـ سن بین ۲۵ تا ۳۵سال
۳ـ داشتن‌برگ خاتمه‌خدمت و یا معافی دائم غیر پزشکی
۴ـ خوش برخورد وعلاقمند به کار فروش
۵ـ داشتن گواهینامه‌رانندگی
افرادیکه دارای اتومبیل شخصی بوده و در امرفروش و دکوراسیون تجربه داشته‌باشند حق تقدم خواهند داشت.
داوطلبین میتوانند همه روزه باستثنای روزهای تعطیل از ساعت ۱۰ صبح الی ۱۲ به آدرس خیابان تخت جمشیدبین ویلا و بهجت‌آباد شماره ۱۴۶ ساختمان شهلا طبقه چهارم مراجعه نمایند.
آ ـ ۲۸۱۲۶

آشپز
به چندنفر سرآشپز و آشپز و کمک‌آشپز باسابقه‌ومسلط بکار با تضمین معتبر جهت خدمت در رستورانی واقع در شمیران برای تمام وقت نیازمندیم. داوطلبین بین ساعت های ۱۰ تا ۱۲ صبح و ۵ تا۷ عصر منتهی تا آخر این‌هفته‌به‌آدرس زیر مراجعه نمایند.
خیابان‌پهلوی‌جنب‌سینما‌آتلانتیک کوچه رهبان پلاک ۱۲طبقه‌دوم
آ ـ ۹۱۴۵

کارخانه قالبسازی
باباصنیع
استخدام میکند‌ـ‌صفحه‌تراشکار تراشکار ـ سوهانکار ـ قالب‌ساز ـ آدرس میدان‌شوش‌جاده رزم‌آرا ایستگاه امید باباصنیع
۱ـ۶ آ ـ ۹۱۴۹

راننده لودر وراننده‌دمپر ـ

با گواهینامه و حدود ۵ سال سابقه مورد نیاز است تلفن ۴-۸۳۷۰۳۱

گروه صنایع ساختمانی آکام
بچندنفر حسابداردیپلمه باحداقل دو سال تجربه درامر حسابداری احتیاج دارد داوطلبان به خیابان کاخ‌نبش‌بزرگمهر‌شماره ۱۴۱ طبقه پنجم مراجعه نمایند

مینو

گروه صنعتی مینو
عده‌ای کارگر زن ومرد را با شرایط زیر استخدام میکند.
۱ـ حداقل تحصیلات چهارم‌ـ ابتدائی.
۲ـ حداکثر سن برای کارگرزن ۲۵ سال‌ـ و کارگر مرد ۳۰ سال وسلامت جسمانی.
۳ـ برگ خاتمه خدمت یا معافی دائم غیر پزشکی.
داوطلبان میتوانند روزهای۱و۲ و۳ مرداد ماه از ساعت ۹صبح الی ۱۲ بگروه صنعتی مینو کیلومتر ۱۴ جاده‌مخصوص‌کرج مراجعه نمایند.
۱ـ۲ آ ـ ۹۱۸۱

گروه پزشکی تهران‌پارس
جهت تکمیل کادر دندان‌پزشکی خود به تعداد ی‌دندانپزشک با پروانه دائم و بهیار ماما جهت کشیک شب و همچنین یکنفر تکنیسین رادیولژی نیازمنداست تلفن ۷۹۲۷۹۱
۱ـ۳ آ ـ ۹۱۷۴

کارمند کاملا وارد به‌امور
تزریقات نیازمندیم ۹۲۰۴۱۴
۱ـ۲ آ ـ ۹۱۸۵

فروشنده صندوقدار با سواد و کارگر معمولی‌مورد احتیاج‌است سوپر سانترال تلفن ۶۲۰۷۸۳
آ ـ ۹۰۳۷

بچندنفر راننده‌پایه یک باسابقه برای کار روی کامیون‌های نو در شهرستان چالوس نیازمندیم تلفن ۶۶۱۸۲۵
آ ـ ۹۱۲۸

افراد زیر جهت کار در کارگاههای خارج از تهران استخدام میشود
۱ ـ سرپرست لوله‌کشی گاز و روغن آشنا بزبان انگلیسی
۲ ـ فورمن لوله‌کش طالبین به خیابان تخت‌ـ جمشید خیابان کیوان جنوبی شماره ۴۲مراجعه نمایند

جهت یك شرکت ساختمانی چند نفر در حدود سیکل دوم پس از یك دوره‌کوتاه مدت‌نقشه کشی با حقوق مکفی استخدام میشوند ۶ تا ۸ عصر. آدرس خیابان شاهرضا ـ پیچ شمیران کوچه ارباب اردشیردفتر پاباس

مورد نیاز

راننده پایه ۲ همگانی تلفن ۴۸۰۰۷
آ ـ ۹۱۳۲

بیکنفر دوشیزه‌یا بانوکه صبحها
در منزل به امور خانه‌داری که فقط خوددکتر میباشد وعصرها در مطب برای تمام مدت شبانه روز مورد احتیاج است.خیابان جامی چهارراه آشیخ هادی بالای بانک بیمه بازرگانان طبقه دوم مطب عصرها مراجعه‌شود
آ ـ ۹۱۳۱

شرکت معتبری
چندنفر خانم ماشین نویس و منشی با داشتن دیپلم‌دبیرستان استخدام میکند واجدین شرایط با تلفن ۹۶۲۰۵۹ تماس بگیرند.
آ ـ ۹۱۳۳

خدمتکار زن
نیازمندیم تلفن ۸۴۰۱۴۹

به مستخدم زن شبانه روزی باضامن معتبر نیازمندیم تلفن۸۹۰۰۱۰

دوشیزه سیکل اول دفتردار ـ ویزیتور جهت کار تزئینات و کارگر نصاب موکت و کاغذ دیواری تلفن‌های ۹۳۶۳۴۸ ـ ۹۳۰۴۱۴
آ ـ ۹۱۰۰

بچند نفر کارگر نصب‌کار پرده و خیاط پرده‌دوز تمام وقت نیازمندیم فرح شمالی بالاتر از پالیزی تزئینات کنت
آ ـ ۹۱۱۴

شرکت سهامی خاص ایرانگاز بیک نفر دوشیزه یا بانو طبق مشخصات زیرجهت‌شغل‌تصدی دستگاه تلفن اطلاعات دفتر مرکزی نیازدارد.
۱ـ دانستن زبان انگلیسی.
۲ـ دارا بودن دیپلم متوسطه.
۳ـ دارابودن حداقل یکسال سابقه کار بادستگاه تلفن.
۴ـ سن بین ۲۰ الی ۳۰سال.
واجدین شرایط تقاضای خود رابه‌صندوق پستی شماره۱۴۵۸ قسمت کارگزینی ارسال دارند.
شرکت سهامی خاص‌ایرانگاز
۱ـ۲ آ ـ ۹۱۶۵

بیکنفر که دارای اطلاعات کامل گمرکی و حمل و نقل‌بوده‌و سابقه‌مدیریت در موسسات حمل ونقل و ترخیص کالا داشته باشد نیازمند است واجدین شرایط‌ازساعت ۸ صبح تا ۴ بعد از ظهر به خیابان بهار ، چهاراه تخت جمشید، شماره ۱۳۳ شرکت سهامی ترانلواکسپرس مراجعه فرمایند.

شرکت ایران مینتك

یکنفر مهندس مکانیك‌با حداقل ۵ سال سابقه‌کار بادانستن یك‌زبان‌خارجی (انگلیسی ـ آلمانی) استخدام مینماید خواهشمند است‌فتوکپی مدارك و سوابق کارخود را با یك قطعه عکس به آدرس خیابان ثریا پلاك ۲۶۰ ارسال دارند.

SITUATIONS VACANT
MILITARY ACADEMY
Language Center requires English teachers. For more information please call 661209, from 7 a.m. to 1 p.m.

کارخانه های صنعتی آزمایش استخدام‌مینماید
دونفر دیپلمه بازرگانی یاریاضی آشنا بزبان انگلیسی و دوسال سابقه کار در امور حسابداری تدارکات و داشتن برگ پایان خدمت .حائزین شرائط یکی‌از روزهای‌اداری بین‌ساعت۸الی۹ صبح به کارگزینی‌کارخانه های صنعتی آزمایش واقع‌درکیلومتر ۱۲ جاده آبعلی سه راه‌آزمایش مراجعه نمایند.
۱ـ۳ آ ـ ۲۸۲۸۸

استخدام لیسانسیه روانشناسی و علوم تربیتی
انجمن توان‌بخشی تعدادی لیسانسیه روانشناسی و علوم تربیتی که بزبان‌انگلیسی تسلط کامل داشته باشند استخدام مینماید ، افرادواجد شرایط میتوانند همه روزه تاتاریخ ۵٫۵٫۵۲ بکارگزینی‌انجمن‌واقع در خیابان شاهرضا بین کالج وویلا خیابان سرشار پلاک۳۴ مراجعه نمایند.
۱ـ۳ آ ـ ۲۸۲۸۴

استخدام حسابدار
انجمن توان‌بخشی جهت‌خدمت درمرکز توان‌بخشی‌کرمانشاهان یکنفر حسابدار که‌حداقل‌دارای دیپلم کامل متوسطه و ۴ سال سابقه کار در حسابداری باشد استخدام مینماید افراد واجد شرایط میتوانند در ساعات اداری به کارگزینی انجمن‌واقع در خیابان شاهرضا بین کالج‌و ویلا خیابان سرشار پلاک ۳۴ مراجعه نمایند.
۱ـ۳ آ ـ ۲۸۲۸۶

استخدام جوان دیپلمه
شرکت سهامی پخش بافته‌های ایران چند نفر جوان دیپلمه‌که بزبان انگلیسی تسلط کامل داشته‌وعلاقمندبه‌کاردکوراسیون باشند استخدام مینماید.
داوطلبان میتوانند همه روزه به استثنای‌روزهای تعطیل‌ازساعت ۱۰ صبح الی ۱۲ به آدرس خیابان تخت جمشید بین ویلا وبهجت‌آبادشماره۱۴۶ساختمان شهلا طبقه چهارم مراجعه نمایند.
۱ـ۳ آ ـ ۲۸۱۶۰

یك موسسه به چند
نفر ویزیتور مرد ودونفردوشیزه برای کارهای دفتری وماشین نویسی نیازمنداست تلفن ـ ۶۶۰۷۸۷
آ ـ ۹۲۰۹

کار و آموزش

۲۵ نفر علاقمند به کار رادیو تلویزیون . نقشه‌کشی . برق. فشار قوی . یخچال‌وکولرپس‌از یکدوره کوتاه آموزشی به کار مشغول میشوند پهلوی ـ نبش بهرامی‌تلفن ۶۶۳۷۶۰و ۴۹۴۹۴

جویای کار

کارگر سیم‌کش‌جویای کار است به‌راهنمای۸۸۸ روزنامه‌اطلاعات تلفن ۳۱۱۲۳۱
آ ـ ۸۴۳۱

راننده شخصی متاهل آماده‌کار است تلفن ۹۵۲۴۶۳

جوانی پنجم ریاضی
خدمت‌کرده وارد به امور حسابداری و دفترداری تمام وقت آماده کار در شرکتها و موسسات خصوصی راهنمای ۸۹۱ روزنامه اطلاعات تلفن ۳۱۱۲۳۱
آ ـ ۸۶۹۱

جوانی دیپلمه ریاضی‌دارای برگ پایان خدمت وگواهینامه رانندگی بطور دائم آماده کار است ساعت ۴ الی۷ بعدازظهر ۹۵۷۰۲۰
آ ـ ۹۲۰۷

جوانی تحصیل کرده با ۱۲ سال سابقه کار در مشاغل مشاور عالی اداری ـ رئیس امور اداری ـ رئیس روابط عمومی ـ رئیس پرسنل و کارگزینی در تهران باشرایط مناسب جویای کار است لطفابا صندوق پستی ۱۸۵۲ـ۱۱ مکاتبه فرمایند.

خوراك پز
غذاهای ایرانی فرنگی تکمیل دسر،کیک‌شیرینیجات شبانه‌روز واگر کارهم خارج از کشور باشد حاضرم راهنمای ۸۹۸ روزنامه اطلاعات تلفن۳۱۱۲۳۱
۱ـ۲ آ ـ ۸۰۱۵

آموزشگاهها

کلاس درس
آموزشگاه‌رادیوتلویزیون
افشار
با تائید وزارت کار گواهی تخصصی میدهد خیابان شهناز شماره ۱۱۷ تلفن ۷۶۳۷۴۴

ماشین نویسی ربانی
شمارا بابهای کم‌و‌درزمانی‌کوتاه برای‌استخدام‌اماده‌میکند‌شاه‌آباد مقابل سینما حافظ تلفن ۳۱۷۱۳۵

ماشین نویسی
بیژن همتا ندارد
میتوانید امتحان کنیدمیدان ژاله تلفن ۳۱۸۳۸۴

تعلیم پیانو ، ارگ ، گیتار نقاشی‌درمنزل خودتان۶۶۲۳۵۸

پانسیون

پانسیون مریم
ویژه بانوان و دختران‌دانشجو تلفن ۸۹۱۴۲۳
آ ـ ۷۶۶۱

دربازکن‌برقی
B.K.D
بکد
قیمت: ۲۵۰ تومان
بدون‌پیش‌قسط باقساط ۶ماهه
بوسیله تلفن سفارش دهید دستگاه درمدت ٤ ساعت نصب وتحویل میگردد
تلفنهای دفترفروش: ۶۸۱۰۱۱ الی ۶۸۱۰۱۵
نماینده انحصاری و مرکزفروش: شرکت بکد الکتریک ـ پهلوی مقابل پارک ساعی . ۶۸۰

جهت تصدی

مدیریت عامل

شرکتی که برای امور صنعتی‌با سرمایه مختلط ایرانی و خارجی در شرف تاسیس میباشد، در جستجوی داوطلبی با خصوصیات زیر است:
۱ ـ سن بین ۳۰ تا ۴۵
۲ ـ تحصیلات عالی‌در مدیریت صنعتی‌یا مهندسی مکانیك با تسلط امل بزبان انگلیسی یا آلمانی
۳ـ تجربه در امور مدیریت
۴ ـ امکان‌سرمایه‌گذاری شخصی درصورت تمایل
از علاقمندان خواهشمند است ضمن ارسال بیوگرافی کامل خود (CURRICULUM VITAE) با راهنمای شماره ۸۹۷ روزنامه اطلاعات مکاتبه نمایند.

CONSULTING ENGINEERS require an experienced secretary to be able to type Persian and Latin.

Please write to P.O. Box 12 - 1276, Tehran, stating education, experience, salary required, and full address.

شرکت سهامی‌پشم شیشه ایران

به‌افراد واجد شرایط زیر احتیاج دارد:
۱ ـ یکنفر برای اداره کارگاه سرویس و تعمیرات کارخانه با ۵ سال سابقه کار در سمت سرپرستی تعمیرگاه کارخانجات معتبر تولیدی.
۲ ـ دو نفر برای اداره خط تولید با ۵ سال سابقه کار در سمت سرکارگر در کارخانجات تولیدی.
۳ ـ چند نفر کارگر برقکار با ۵ سال سابقه کار در کارخانجات معتبر تولیدی.
۴ ـ چند نفر کارگر مکانیك با ۵ سال سابقه کار در کارخانجات معتبر تولیدی.
۵ ـ چندنفر کارگر کنترل تولید با تحصیلات حدود سوم تا پنجم متوسطه (افرادی که در کار کنترل سابقه داشته باشند ترجیح داده میشوند)
۶ ـ چند نفر نگهبان با سواد با سابقه کاردارای تحصیلات ششم ابتدائی و ضامن معتبر و گواهی نامه رانندگی.
۷ ـ ۱۵ نفر کارگر ساده باسواد.
۸ ـ چند نفر پیشخدمت با تحصیلات ششم ابتدائی و ضامن.
واجدین شرایط میتوانند با در دست داشتن مدارك و کارت پایان خدمت یا معافی (غیرپزشکی)، همه روزه بین ساعت ۷ الی ۱۴بدفتر کارخانجات پشم شیشه ایران واقع در کیلو متر ۷ جاده قدیم کرج بعد از تقاطع راه آهن مراجعه نمایند.

An International Corporation in Iran has the following vacancies:

1. AREA ENGINEER
(CIVIL ENGINEER)

To coordinate all the different phases of construction activities in Areas under the direction of Area Manager. Insure that all Civil Construction in assigned Areas is in accordance with contract drawings and specifications. Prepare and submit periodic construction progress reports as required by employer. Coordinate field surveying crews on construction layout and provide such engineering services as may be directed by the area manager.

2. SITE SUPERVISOR
(CIVIL CONSTRUCTION)

Candidate must have a min. of 5 years work experience in Civil Construction and related fields. Must supervise and ensure quality of building and tower construction. Job requires good knowledge of English and freedom to travel to remote areas in Iran.

Qualified applicants are requested to refer to Mr. Kazemipour at No. 245, Abbasabad Ave., opposite Gas Station, 1st Floor and/or send resume to P.O. Box 3380, Tehran. Former applicants need not to apply.

خیمه‌بند
بینوته

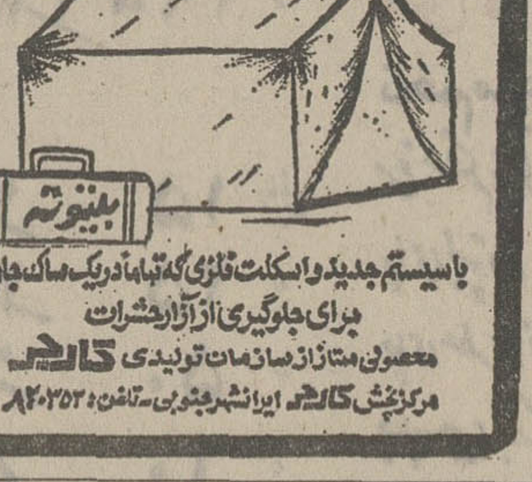

بینوته
باسیستم جدید واسکلت فلزی که تنها دریک ساک جامیگیرد
برای جلوگیری از آزار حشرات
محصولی ممتاز از سازمانهای تولیدی کارخه
مرکزپخش کارخه ایرانشهرجنوبی ـ تلفن: ۸۲۰۳۵۲

استخدام دیپلمه فنی وریاضی

کارخانجات صنایع تولیدی اشتاد ایران واقع در کیلو متر ۶۴ جاده تهران قزوین اشخاص زیر را که واجد شرایط استخدام بوده و حاضر به دادن تعهد جهت حداقل ۳ سال کار باشند استخدام مینماید.
۱ ـ چند نفر دیپلمه فنی جهت کادر بازرسی فنی (مرغوبیت کالا)
۲ ـ چند نفر دوشیزه یا بانوی دیپلمه ریاضی جهت دفتر فنی
واجدین شرایط به دفتر مرکزی شرکت صنایع تولیدی اشتاد ایران اول خیابان وصال‌شیرازی مراجعه نمایند.

برادران گلپایگانی
نمایندگی مجاز فروش محصولات بنز ایران ناسیونال
وانت ۵۰۸ ـ انواع مینی بوس بنز ۳۰۹
آمبولانس ۳۰۹ ـ انواع اتوبوس بنز ۳۰۲
تلفن های نمایشگاه ۵۳۶۳۰۱ ـ ۲۷۹۰۰

سرویس‌مسافرتی

K.M.T

اتوبنز کرمان

همه روزه با اتوکارهای لوکس به اصفهان. یزد کرمان‌زاهدان. بندرعباس. مشهدمسافرت نمائید تلفن ۲۱۳۲۳ و ۵۳۳۹۷۴

نیازمندیهای شما

تعلیم رانندگی

اتحادیه آموزشگاههای فنی و رانندگی مرکز

بدینوسیله تعدادی از آموزشگاههای رانندگی مجاز مرکز را که با اتحادیه مربوطه هم ضوابطی دارند ودارای آرم بالا میباشند بمنظور شناسائی خوانندگان معرفی میشوند . برای معرفی آموزشگاه خودبا تلفن ۳۱۲۴۱۳ تماس حاصل فرمائید .

هنرستان فنی پرستو
مرکز اموزش صحیح رانندگی و مکانیکی ترافیک مجهز به بهترین‌ومدرنترین وسایل‌آموزش با مربیان ورزیده و بدون اتلاف وقت با هزینه کم نشانی‌چهارراه گمرک شاهپور تلفن ۲۳۹۱۶

آموزشگاه رانندگی و مکانیکی ماندانا
چهارراه سیمتری نارمک جنب سینما ماندانا تلفن ۷۹۶۱۵۴
آ ـ ۸۷۸۲

هنرکده فنی
با سابقه‌ممتد و استادان مجرب در کوتاهترین مدت فن‌رانندگی رابشمامی‌اموزد میدان‌بهارستان تلفن ۳۱۸۰۴۶
آ ـ ۸۷۸۷

آموزشگاه رانندگی کالج
خیابان ری نرسیده به سه‌راه امین‌حضور بالاتر از کوچه آبشار تلفن ۳۵۰۱۷۰
آ ـ ۸۷۶۸

آموزشگاه‌رانندگی‌شهاب
مرکز اموزش صحیح رانندگی‌و مکانیکی امیرآباد شمالی‌روبروی پارک فرح تلفن ۶۳۲۲۱۰
آ ـ ۸۷۸۶

آموزشگاه رانندگی تشکری
بین اعدام و سیدنصرالدین تلفن ۲۳۵۵۵
آ ـ ۸۷۸۵

آموزشگاه رانندگی‌جاوید
سه‌راه اذری تلفن ۹۵۰۸۵۳
آ ـ ۸۷۷۴

آموزشگاه رانندگی شهرزادنو
خیابان قزوین سرپل امامزاده معصوم‌اول‌خیابان شیروخورشید تلفن ۹۵۲۴۷۹
آ ـ ۸۸۳۹

آموزشگاه رانندگی عقاب
چهل‌متری نواب تلفن ۹۲۴۱۸۹
آ ـ ۸۷۸۴

آموزشگاه رانندگی تهران
امیریه اول منیریه تلفن۴۷۵۳۷
آ ـ ۸۷۷۷

آموزشگاه رانندگی‌بدیع
چهارراه سیمتری شاه غربی‌تلفن ۹۲۸۷۹۶
آ ـ ۸۷۷۵

آموزشگاه‌رانندگی‌مهران
مرکز اموزش صحیح رانندگی‌و مکانیکی تخت طاوس نبش‌کوچه ۱۷ متری ارامنه تلفن ۶۲۳۷۰۸
آ ـ ۸۷۸۳

آموزشگاه رانندگی حاتم
سیمتری نارمک‌چهارراه سرسبز تلفن ۷۹۵۹۲۹

آموزشگاه رانندگی قصر
خیابان شمیران چهارراه قصر تلفن ۸۴۵۹۲۳
آ ـ ۸۷۷۶

آموزشگاه رانندگی پارس نو
میدان ژاله پمپ بنزین تلفن ۳۱۷۹۱۹
آ ـ ۸۷۷۱

آموزشگاه رانندگی‌بهمن
فرح اباد ژاله چهارراه کوکاکولا تلفن ۷۹۱۱۵۶

آموزشگاه‌رانندگی‌مهتاب
پمپ بنزین قاسم‌آباد تهران‌نو جنب گاراژ مجید طبقه فوقانی تلفن ۷۹۴۳۴۷

آموزشگاه‌رانندگی‌شاهین
شهباز جنب بانک ملی تلفن ۳۵۶۳۰۱

هنرکده فنی شهرزاد
خیابان شاهرضا نرسیده به چهارراه پهلوی تلفن ۴۸۶۶۲
آ ـ ۸۷۸۰

آموزشگاه رانندگی‌رفیع
رانندگی با صحیح‌ترین آموزش تا اخذ گواهینامه شاهرضامقابل پمپ بنزین تلفن ۷۵۴۲۲۸
آ ـ ۸۷۸۱

آموزشگاه رانندگی‌نوین
امیریه چهارراه مختاری تلفن ۵۳۴۳۳۲

آموزشگاه رانندگی آریا
سیمتری نظامی عباس آبادتلفن ۸۴۸۵۷۹
آ ـ ۸۷۶۹

تدریس خصوصی

تدریس خصوصی
توسط دانشجوی دانشکده پلی‌تکنیک تلفن ۷۹۱۱۵۳

تدریس خصوصی ریاضیات و فیزیک توسط لیسانسیه ریاضی تلفن ۳۱۶۹۹۷
آ ـ ۸۸۰۵

انگلیسی توسط بانوی انگلیسی ساعتی ۳۰ ریال دوره کامل ماشین‌نویسی فارسی و لاتین فقط ۲۰ تومان
کتاب‌مجانی تلفن۴۷۱۴۱

ریاضیات فیزیک شیمی
تضمین سیکل اول و دوم. تلفن ۶۶۳۰۳۴
آ ـ ۷۱۵۴

ریاضی‌فیزیک شیمی‌در ده جلسه توسط دانشجویان سال چهارم دانشکده‌پلی تکنیک‌تهران با چهار سال سابقه تدریس خصوصی و دبیرستان باتضمین‌قبولی تلفن ۳۵۴۶۹۲

با هفته‌ای یک جلسه تدریس در کلیه دروس قبولی شما را تضمین‌می کنیم دانشجویان سال پنجم پلی‌تکنیک تهران‌با پنج سال سابقه تدریس خصوصی و دبیرستانی تلفن ۷۹۵۱۱۴

انگلیسی فرانسه خصوصی تلفن ۶۶۲۳۵۸

کلیه دروس توسط دانشجوی فنی تلفن ۶۳۰۰۶۰ تا ۶۹ داخلی ۲۴۹ اطاق ۲۸

تدریس خصوصی ریاضیات دبیرستان‌کنکور توسط لیسانسیه ریاضی تلفن ۷۷۰۳۰۰

تجدیدی تقویتی دروس دبیرستانی توسط دانشجوی فنی ۶۳۰۱۲۱

تدریس‌خصوصی‌تضمینی
ریاضیات فیزیک و شیمی دوم و سوم ودوره کامل‌راهنمائی تلفن ۷۹۲۱۳۹

ریاضیات ، فیزیک ، شیمی توسط‌دانشجوی مکانیک‌دانشگاه آریامهر تلفن ۹۷۴۹۹۹ ـ اتاق ۴۲۸

شیمی بویژه ششم ۸۴۶۵۴۲

ریاضیات فیزیک شیمی متوسطه بویژه ششم و عالی کنکور ۹۵۳۸۷۷ و ۹۵۳۶۷۷

املاک و مستغلات

فروش

خانه فروشی
خیابان آیزنهاور غرب دانشگاه آریامهر کوچه پندآموز مقابل دیوار دایشگاه ساختمان ۲بر شمالی و جنوبی مساحت۳۰متر نوسازدوطبقه‌باشوفاژکانال‌کشی کامل مستقل هرطبقه۴اطاق‌هال زیرزمین بزرگ قیمت ۴۵۰هزار تومان تلفن ۵۹۷۴۹
آ ـ ۹۲۰۰

ساختمان های کوچك و بزرك از ۵۰۰هزارتومان ببالا موجود است‌آژانس آسیا۶۲۰۵۰۸و۶۲۷۴۳۵

خانه قدیمی بمساحت ۲۱۰ متر دارای ۵ اطاق با آب‌وبرق درحوالی میدان شاه خیابان مولوی بیواسطه بمبلغ۱۳۰هزار تومان فروشی بعد ازظهرها از ساعت ۴ببعد تلفن ۶۳۷۳۷۴
آ ـ ۹۰۱۴

جردن خانه دو طبقه فروشی یا اجاره‌بدون‌واسطه تلفن۳۹۲۴۱۵ و ۶۳۶۹۲۰
آ ـ ۸۶۷۵

یکباب منزل ویلائی‌بمساحت ۲۵۵ متر۴ اطاق‌وهال‌ـسرویس کامل با کولر وانباری در فرح آباد ژاله به قیمت ۲۳۵ هزار تومان فروشی طالبین به تلفن ۸۸۲۸۱۸ از ساعت ۵ الی ۱۰ بعدازظهر تماس بگیرند .
۳ـ۱ آ ـ ۸۸۳۹

خانه شمالی یکطبقه‌ونیم بمساحت ۲۰۰ متر دارای۵اطاق باتلفن در فرح جنوبی فوری بفروش میرسد قیمت ۳۲۰هزار تومان تلفن ۶۶۵۷۳۷
۳ـ۱ آ ـ ۹۱۸۶

یکباب خانه غیرنوسازدارای شش اطاق بمساحت ۳۰۲ متر بمبلغ ۱۸۰ هزار تومان‌مقطوع در شهباز سه راه‌شکوفه‌خیابان صفا کوچه رضوان پلاک ۲۳ بمبلغ ۱۸۰ هزار تومان مقطوع بفروش میرسد بتلفن ۹۵۳۲۸۳ الماسی مراجعه فرمائید .
آ ـ ۹۱۵۴

بعلت‌مسافرت‌یکباب‌خانه‌بمساحت ۸۰۰متر مربع واقع در خیابان نادری خیابان همایون پشت سفارت انگلیس بدون واسطه فوری بفروش میرسد.طالبین به تلفن ۳۱۱۵۷۹ مراجعه نمایند.
آ ـ ۹۱۶۶

مالکی فورا عازم اروپا است‌ساختمانی‌درخیابان پهلوی سه طبقه جنوبی فوری میفروشد تلفن : ۶۸۷۶۸۰

خانه های ویلائی ومستغلاتی وساختمانهای مجهز ومدرن متناسب با وضع‌هرخریداری‌در **شرکت تهیه مسکن آسان موجود است ۶۲۲۰۶۵**
آ ـ ۹۱۶۰

آپارتمان فروشی
درخیابان پهلوی خیابان ایوبی باوسایل کامل و شوفاژ ۳و۴و۵ اطاقه فروشی تلفن ۹۳۱۴۸۶
آ ـ ۹۱۶۷

ویلافروشی
در تهران پارس ویلاهای ارزان قیمت ۷۸۰۰۶۱

ویلا و مستغلات فروشی
۶۰۰ هزار تومان ببالا۸۴۴۹۷۳

زمین فروشی
قطعات ۱۲۰متری و۱۵۰ متری خیابان خراسان متری۱۲ تومان‌آیزنهاور اول جیحون املاك آریا ۹۶۰۱۱۱

اراضی

نودشت

که‌براساس سیستم‌مدرن شهرسازی‌با خیابانهای از ۱۲ متر تا ۳۰ متر که در دست اسفالت است **بقطعات ۷۰۰ متری تفکیك شده** با استفاده از ٤ حلقه‌چاه عمیق و فاصله ۲۰ کیلو متری تا میدان شهیاد بهترین‌محل‌برای‌سکونت شخصی است . برای مذاکره و انتخاب زمین با تلفن
۸۲۶۰۶۴
تماس بگیرید

زمین واقع در قلهك
بمساحت ۱۸۸ متر ۳۰نبش به فروش میرسد تلفن ۷۷۸۹۵۵

زمینهای جاده خراسان کوی‌کاروان بقطعات۱۲۰ متری هر متر مربع ۱۲۰ ریال تلفن ۹۶۳۵۶۸

فروش استثنائی ۷۵تومان
نقد و اقساط ۱۲ ماهه جنوب غربی تهران آب برق ـ اسفالت
سه‌راه تهران‌ویلا موسسه جهان
تلفن ۹۷۳۲۶۴
جمعه‌ها از۸صبح سرویس مجانی

زمین بمساحت ۵۳۳ متر میدان ۲۴ اسفند بفروش میرسد .
خانه املاك ۷۵۳۱۱۲

در فرامرزیه کرج یك قطعه زمین بمساحت ۱۲۰۰ متربفروش‌میرسد تلفن ۴۸۷۹۳

یکقطعه زمین دو نبش
بمساحت ۲۴۰ متر بر ۴۵متری تاج با جواز ساختمان فروشی یا معاوضه باخانه تلفن ۲۸۴۴۶
آ ـ ۹۲۰۷

چند قطعه زمین منشعب ازخیابان آریامهر قطعات ۲۹ × ۱۰ شمالي‌وجنوبي جزءمنطقه مختلط‌میباشد به فروش میرسد دفتر مسعود تلفن ۷۷۵۸۲۵ـ ۷۷۰۲۴۱

بازارك شهریار
جاده ساوه جنب فرودگاه‌مجدید قطعات کوچك و بزرگ تفکیك شده باسند مالکیت وآب‌وبرق متری ۱۰۰ الی ۲۵۰ریال‌آماده فروش .
تلفن ۶۲۵۲۶۴ منوچهری
آ ـ ۹۱۶۸

فروش سرقفلی

مغازه واگذاری
میدان کندی یکباب مغازه دو دهنه با تلفن واگذار میشود عصرها ۵ تا ۷ تلفن ۴۰۷۷۷
آ ـ ۸۸۵۳

چاپخانه اوزالید برای فروش تلفن ۹۲۸۱۸۵

کافه رستوران درجه ۲ در خیابان لالهزار نو (دایر) برای فروش یا شرکت تلفن ۴۵۹۵۴

اجاره داده میشود

یک آپارتمان درخیابان‌دولت با سه اطاقخواب ، سالن و نهارخوری وهال بزرگ، شوفاژ کولر تلفن ، صبحها ۶۳۲۴۶۴ عصرها ۸۶۶۵۲۲
آ ـ ۹۱۸۳

آپارتمانهای یک اطاقه‌مبله‌بسیار مدرن با تمام وسایل حمام ، آشپزخانه ، تلفن ، شوفاژ و کولر در خیابان پهلوی برای اجاره آماده تلفن ۸۷۷۷۴۰
آ ـ ۹۰۲۸

آپارتمان سه طبقه
دارای آب و برق و تلفن،حمام و کولر به فروش میرسدطالبین با تلفن ۳۰۲۹۵۱ مکالمه‌نمایند.
آ ـ ۷۹۷۷

چند خانه و آپارتمان
در شمال شهر از ۲ اطاق به بالا برای اجاره موجود تلفن ۸۴۵۰۴۴
آ ـ ۹۱۱۷

یکدستگاه آپارتمان مبله و یکدستگاه غیر مبله دربهترین نقطه شمیران برای اجاره‌تلفن ۸۷۳۷۳۲
آ ـ ۹۲۰۴

در خیابان روزولت یك دستگاه آپارتمان اجاره طبقه اول دارای ۲ اطاق خواب سالن پذیرائی ناهار خوری هال کولر باحیاط و زیر زمین‌تلفن مستقل تلفن ۸۲۴۷۱۳

خانه اجاره
یکباب منزل با ٦ اطاق و تلفن کولر و تجهیزات مربوطه در عباس‌آباد خیابان سفیری کوی افق پلاک ٦ باجاره داده‌میشود طالبین از ساعت ۹ الی ۱۲و از ساعت ۵ر۰الی۵ر۲بعدازظهر مراجعه فرمایند.تلفن ۷۷۶۹۸۴
آ ـ ۹۲۰۳

عمارت ۱۰۵ اطاقی
یکدستگاه عمارت پنجطبقه‌دارای دو دیگ شوفاژ و دو دستگاه آسانسور ٦ نفری ۱۰۵ اطاق و چهارشماره تلفن واقع درتقاطع آیزنهاور واسکندری اجارداده میشود . لطفا درمحل به آقای خلیلی مراجعه فرمائید .
آ ـ ۸۹۰۶

باغ اجاره
شرکت ـ اجاره
۵۰۰ متر ساختمان‌درباغ۵۰۰۰ متری آب‌وبرق ۳۰ آمپرکیلومتر ۲۴ جاده مخصوص کرج تلفن ۵۳۸۴۲۵
آ ـ ۹۰۷۵

اجاره‌خانه‌به‌خارجیان

مؤسسه نیازمندیهای خارجیان
خانه بخارجیان اجاره میدهد
۸۳۰۰۸۱-۸۳۰۰۸۲
۸۲۱۸۱۱-۸۲۱۷۲۳
۳۶۱ تخت جمشید مقابل سفارت امریکا

آژانس امپایر ۷۷۷۵۰۰
خانه‌شما را ۷۷۳۲۸۵
به‌خارجیان
اجاره‌میدهد ۷۷۸۹۵۵

مؤسسه امور خارجیان
مرکز اجاره تخت جمشید جنب بازار ۵۰۳
۷۵۱۷۸۲-۷۵۲۳۵۸

۸۳۵۱۲۰-۸۲۹۷۶۶
سازمان کورش ـ اجاره به خارجیان

امیر
مرکز اجاره بخارجیان
۸۵۰۸۱۳

سازمان مسکن پارس
اجاره به‌خارجیان ۸۴۸۴۲۴

موسسه نیازمندیهای هیلتون اجاره به خارجیان ۸۳۴۶۳۷

شرکت ساختمانی آریز
مرکز اجاره بخارجیان
۸۴۵۰۶۴

نیازمندیهای اجاره

سازمان نیازمندیهای خارجیان
خانه‌شما را اجاره میدهد
۸۲۳۱۵۵ ۸۲۳۹۳۹
۸۲۳۹۳۹ ۸۳۸۱۰۶

اپارتمان و خانه اجاره‌نیازمندیم ۸۴۵۰۴۴

ASAN · CO
شرکت آسان
تلفن: ۶۲۲۰۶۵
مرکز اجاره
خانه‌شما را بخارجیان اجاره میدهد

منزلی در شمیران اجاره‌میشود بریانزدیک خیابان حدوده‌اطاق سالن ونهارخوری سرویس مستخدم شوفاژ ـ کولر تلفن نیازمندیم تلفن ۸۶۲۳۸۲

خریداری میشود

اراضی تهران پارس شرکت نفت سازمان‌چای خریداریم تلفن ۷۸۴۸۵

کوهك کوهك کوهك
خریداریم گلکار یزدی ۹۵۶۶۰۶

خریدار اراضی ساحلی‌وجنگلی شمال تلفن ۴۵۱۶۸ و ۶۶۲۴۵۹ و ۴۳۴۹۹

خرید سرحدآباد ملارد کردان کوهك چیتگر عباس‌آباد تلفن ۶۶۶۲۰۲

خریدار زمین تهران پارس ـ ۷۸۱۹۲۶

اهوازاهواز
زمینهای اهواز را بقیمت واقعی آن فوراخریداریم‌تلفن۳۱۱۷۰۶
۶ـ۱ آ ـ ۹۱۷۹

خریدار زمین افسریه ۷۹۱۳۵۹

زمینهای نقد و اقساط
شمال ٤٥ متری و جنوب جنگل بین‌تهران‌پارس ونارمک‌فروشنده وزیراسنخر تهران‌پارس را خریداریم ۷۸۷۷۳

زمینهای کرج خریدار و فروشنده‌ایم دفترمنصور ۸۷۱۱۵۳

زمین‌افسریه خریداریم۷۹۳۳۴۶

خریدار زمین تهران پارس ـ ۷۸۲۱۲۸

زمین تهران‌پارس خریداریم‌تلفن ۷۹۳۰۲۰

خریدار زمین عباس‌آباد داودیه ونك ، ضرابخانه ۸۴۷۹۸۲

زمین گردان جنت‌آباد
ملارد‌خریداریم‌صفرنژاد۶۶۸۲۱۹

خرید زمین تهران‌پارس‌نارمک ۷۸۱۹۵۷

خریدار و فروشنده زمین های تهران‌پارس ۷۸۶۴۷ ـ اسکوئی

زمینهای تهران‌پارس جوادیه سفیدخاک قنادکوثر خریداریم تلفن ۷۸۲۸۷۳

آگهی خرید انبار در اصفهان
یک شرکت تولیدی به خریدانبار یا ساختمانی سرپوشیده در شهر اصفهان یا حوالی وحومه شهر اصفهان که زیربنای آن بیش از پنج هزار متر مربع باشد نیازمند است توضیح‌اینکه چنانکه انباراز چند دهنه‌تشکیل شده باشد و عرض هر دهنه بیش از ده متر و طول انبار یکصد متر باشدازمالکان‌ذیعلاقه تمنا دارد با تلفن ۹۷۰۰۱۰ ارتباط حاصل نمایند.

بنگاههای معاملات املاك

بورس املاك شمیران
دفتریرانی۸۷۲۵۷۵ ـ ۸۷۷۸۷۵

بورس زمینهای بزرگ وکوچک داخل و خارج از محدوده‌تلفن ۴۲۶۸۲

اراضی یافت‌آباد و دو طرف جاده کرج‌تا قزوین راخریدار و فروشنده‌ایم تلفن۹۳۰۵۸۹ـ۹۲۳۴۳۲

مرکز معاملات اراضی تهران و حومه تلفن ۴۵۹۵۷

دفتر پارس
مرکز معاملات املاك و مستغلات‌در شهروعباس آباد و شمیرانات تلفن ۸۴۱۵۵۸

دفتر مرکزی جلالی
خریدار اراضی سعادت‌آباد و مکانیروفرح‌زاد و یوسف‌آباد و عباس‌آباد ودره قشلاق و شمیرانات ومبارك‌آباد . ۶۲۶۴۱۱ ـ ۶۲۴۱۹۳

بنگاه کوشان۳۱۹۷۸۴ با سابقه ۳۵ ساله و حسن شهرت‌باتلفن معاملات ملکی خود رابفرمائید.

مرکز خرید و فروش آپارتمان باغ مستغلات تلفن ۳۱۲۷۳۹

معاملات پول

پول موجود
پول‌شرطی
از ۵۰ هزار تومان ببالا
فوری‌ارزان
۸۳۰۸۳۵

پول فوری در مقابل اتومبیل تلفن ملك
۸۳۲۹۸۶

وام در مقابل تلفن اتومبیل‌وملك
۴۹۰۵۰

از یك تا پنجاه میلیون ریال پول شرطی موجود پاکپور ۶۶۴۶۱۸ و ۶۶۶۲۶۳

ارزانتر ازهمه
وام در مقابل ساختمان اتومبیل ـ تلفن ـ چك
تلفن ۸۲۲۳۴۱

فلک وام میدهد
درمقابل مبیع ارزنده فلک فورا وام میدهد تلفن ۷۶۵۷۴۵

پول فوری با سود بانکی در مقابل خانه مستغلات ۹۲۸۴۶۵

پول۵ر۱شاهی ۶۲۴۸۷۳

پول یکمیلیون ریال ببالا دوشاهی‌موجود۸۲۲۶۵۹

مورد نیاز
پول شرطی نیازمندیم
۸۳۰۸۳۵

پول شرطی‌در مقابل‌خانه مستغلات فورانیازمندیم ۹۲۸۴۶۶

خانم وآقا محترم
پول شرطی با بهره۵۰٪ نیازمندیم تلفن۸۲۲۳۴۱

وام
پول فوری روی
چک
و ملك با سود کم
تلفن ۳۱۲۷۳۹

معاملات تلفن

تلفن ۳ و ۷
خریداریم ۳۰۳۲۳۶

خرید و فروش تلفن
۳۱۷۴۳۷ اسلامبول‌کمپانی۱۷ر۲

تلفن ۲ و ۵ فوری خریداریم ۵۳۵۷۴۴

خرید و فروش تلفن ۸۲۰۸۴۱

تلفن خیابان جردن خریداریم توسط تلفن ۹۶۳۰۴۱ـ۲

تزئینات و دکوراسیون

تزئین منزل و محل کار
باقساط
دلخواه‌شما
کاغذ دیواری ، موکت ، فرش ماشینی، پرده، کرکره‌ـ آراکو‌ـ فرح شمالی جنب کلانتری ٤ تلفن ۷۷۶۶۵٤

کاغذ دیواری با نصب
فوری ۲۰٪ تخفیف ۹۷۸۴۲۰

موکت باقساط ۷۷۵۷۷۵

کفپوش همه نوع باقساط ۷۷۵۷۷۵

کاغذ دیواری باقساط ۷۷۵۷۷۱

تزئینات تهران ویلا
مرکز پخش انواع کاغذدیواری موکت پرده پارچهای کرکره و کلیه لوازم تزئینی باتخفیف کلی ۹۷۶۶۸۶
آ ـ ۸۵۰۹

برای ساختمان شما

تخلیه‌چاه
۷۷۶۷۱۳
مترمکعب ۳۵ تومان

شیشه پاك‌کن
نظافت شیشه‌ها وکلیه ساختمان مطابق با سلیقه شما تلفن ـ ۸۳۳۱۳۵

شرکت ساختمانی آسیا
سازنده خانه و اپارتمان درشهر وحومه تلفن ۸۴۷۲۸۸

تعمیر مسکن کارهای ساختمانی کلی و جزئی ۸۴۸۷۸۱

شما میتوانید باآندک تعمیرات ساختمانهای قدیمی‌سازخودتان‌را بساختمانهای مدرن تبدیل‌نمائید ۴۸۴۰۷

قبوض

قبوض مرش و جواهربانک کارگشائی‌را صددرصدخریداریم و صددرصد وام میدهیم‌موسسه تک خیابان شاه بالاتر از کاخ مقابل ۲۰ مترل اول ۴۵۱۶۸ و ۶۶۲۴۵۹ و ۴۳۴۹۹

خرید و فروش قبوض شهرداری پاکپور ـ ۶۶۴۶۱۸

اوراق شهرداری قبوض اصلاحات‌ارضی‌خریداریم ۴۵۹۵۷

لوله بازکنی

لوله بازکنی۲۰۰ ریال
اسفالت کاری بنانی تعمیر و نصب کولر
شبانروزی **۶۳۷۵۳۵**

لوله بازکنی
فاضل آب فوری تلفن ۴۴۲۴۶

لوله‌بازکنی دروازه‌دولت ۸۲۷۴۰۸

لوله بازکنی ۲۵۰ ریال ۷۶۳۷۸۵ و ۷۶۱۹۹۵ و ۷۶۰۹۹۳

تخلیه چاه
فاضل‌آب دفترفنی‌بیک
اکسپرس ۹۲۳۳۵۹

لوله‌بازکنی فاضل‌آب
قدیمی تلفن **۹۵۵۱۱۶**

رفع گرفتگی بروغ لوله‌ساختمانی
باد ستگاه تراکم هوا ـ تلفن ۷۸۷۲۷

لوله‌بازکنی روزولت
۲۵ تومان ۴۷۱۴۳

لوله‌بازکنی ولوله‌کشی
مقدم ۹۲۵۲۷۴

لوله‌بازکنی ولوله‌کشی
سرویس‌مجهزمسعود
بلوار **۹۲۴۴۸۵**

آگهیهای متفرقه

کارخانه نمك تهران
دارای انواع نمك از بهترین معادن نمك ایران برای‌هرگونه مصرف مخصوصا تصفیه آب خیابان فرح‌اباد خزانه تلفن‌های ۵۳۷۳۰۴ ـ ۲۹۹۰۲

الکتریکی اسرام
فروشنده لوازم الکتریکی تجریش باغ فردوس
۸۷۲۸۲۱

کرکره‌چوبی
MISCHLER میشلر
سرما، گرما ونور ازکرکره‌چوبی میشلر عبورنمیکند
BW پارکت
نمایشگاه : شاهرضاکوچه‌فتوحی
۸۲۹۳۹۰-۸۲۴۳۰۷
۸۲۴۸۷۰-۸۲۹۵۹۶

امتیاز پاسپورت دانشجوئی خریداریم تلفن ۸۴۷۴۸۲

گاز

شرکت بوتان
BUTANE بوتان
پخش گاز ۹۵۳۰۵۱
سرویس وصدورکارت
تغییرآدرس ۳۱۳۱۶۱
قسمت‌فروش ۳۰۴۷۱۱
قبول‌سفارشات گاز
از ۷ صبح الی ۹ شب

پرسی گاز
گازوسرویس
ازساعت ۷ صبح الی ۱۰ شب
۹۶۳۰۲۱ـ۶
۹۵۰۰۰۱ـ۶
سرویس‌وتعمیرات اجاق
۹۶۳۰۳۰

گمشده

کارت عضویت‌بازرگانی‌شماره ۲۷۴۳۷ شرکت سیم و موزیک (استودیو کاسپین) بمدیریت دکتر هوشنگ طبیبیان مفقود گردیده است کارت مزبور در دست هرکسی که باشدازدرجه اعتبار ساقط است .

گمشده یا سرقت شده است چندین طغری چک و سفته‌های بدون تاریخ و برگشت شده متعلق باینجانبان‌اکرام وجواد منافزاده هنگام تخلیه محل‌واقع در خیابان تخت‌جمشید نبش پهلوی ساختمان گلستان طبقه ششم مفقود یاسرقت شده است مراتب باطلاع عموم میرسد که چک وسفته های مفقود شده‌از درجه اعتبار ساقط است و ارائه کنندگان به مقامات‌قضائی معرفی خواهند شد

دسته چک سفید بشماره‌حساب ۶۰۳ بانک پارس شعبه امیریه بنام حسن زاهدی مفقود گشته از درجه اعتبار ساقط است.

یکبرگ چک از شماره۰۲۸۳۹۶ بمبلغ ۳هزار تومان دروجه حامل تاریخ ۲ر۵ر۱۳۵۲ به اضافه مقداری‌پول و چند برگ سفته به سرقت رفته چک از درجه اعتبار ساقط است و به بانک مربوطه اطلاع داده شده است .

یک برگ چک به شماره ۱۹ر۴۱۰۸۴۴ حساب جاری ۵۲۱۴ به مبلغ ۳۸۵۰۰۰بتاریخ ۲۶ر۴ر۵۲ بانگ بازرگانی‌شعبه امیرکبیر در وجه حامل مفقود گردیده از درجه اعتبار ساقط است .

دستگاه الکترونیکی
باز وبسته کن درمنزل از داخل اتومبیل
ساخت آمریکا
درمنزل شما به هرشکل ومدلی باشد دستگاه روی آن قابل نصب میباشد
بوسیله تلفن سفارش دهید دستگاه درمدت ٦ ساعت نصب میگردد
نماینده انحصاری ومرکز فروش ونصب : شرکت بکد الکتریک
خیابان پهلوی مقابل پارک ساعی شماره ۶۸۰ تلفن ۶۸۱۰۱۶
شما میتوانید برای مشاهده ازطرز کار دستگاه ازنمایشگاه شرکت دیدن فرمائید
چنانچه مایل باشید میتوانید دستگاه رابدون پیش قسط باقساط ۱۲ ماهه خریداری نمائید

تخلیه‌چاه باموتور البرز ۳۱۹۴۶۲
مترمکعب ۳۰تومان البرز ۳۱۱۱۸۸

استخدام کارگر
شرکت تولیدی غذا (کارخانه صدف) تعدادی کارگر مرد جهت بسته بندی مواد غذائی با دارا بودن سواد خواندن و نوشتن وبرك خاتمه خدمت یا معافی دائم استخدام مینماید . داوطلبین برای مذاکره‌جهت استخدام صبحها ساعت ۱۰الی۱۲به آدرس خیابان شمیران سه‌راه ضرابخانه کوچه ده متری کارخانه صدف مراجعه نمایند .

INTERNATIONAL PHARMACEUTICAL COMPANY REQUIRES A BUYER WITH FOLLOWING QUALIFICATIONS:

— IRANIAN NATIONALITY
— MILITARY SERVICE COMPLETED/EXEMPTED
— AGE BELOW 35
— GOOD KNOWLEDGE OF FARSI AND ENGLISH
— GOOD KNOWLEDGE OF IMPORT REGULATIONS AND COMMERCIAL CORRESPONDENCE.

FOR APPOINTMENT PLEASE CALL 863051-55 MISS. BABAYAN OR SEND APPLICATIONS TO P.O. BOX 1957 TEHRAN.

نماسازی اعجاز
سازنده نمای داخلی و خارجی ساختمان زیبا‌ـمحکم‌ـضدرطوبت و ارزان با رنگهای مختلف .
آدرس‌جدید: تخت‌طاوس پلاک۱۶۴
تلفن ۶۲۴۰۰۰

استخدام میشوند
۱ـ کارگر ساده با سواد ۲۰ نفر
۲ـ مکانیک درجه یک ماشین‌آلات تولیدی ۵ نفر
۳ـ آهنگر درجه یک استادکار وارد به نقشه‌خوانی‌فنی ۳نفر
۴ـ جوشکار و آهنگر درجه دو ۳ نفر
۵ـ کارگر برقکار درجه یک وارد به نقشه‌خوانی فنی ۳ نفر
۶ـ دیپلم هنرستان در رشته برق با سابقه کار ۲نفر
۷ـ یکنفر جوان دیپلم با داشتن سابقه کار در امور کارگزینی و امور اداری .
واجدین شرایط بکارگزینی کارخانجات‌ایرانیت واقع در غنی‌آباد شهرری مراجعه نمایند .

یك موسسه تحقیقاتی خواستار
یك آپارتمان در شمال شهر بین شاهرضا تا عباس‌آباد با مشخصات زیر میباشد .
۷ تا ۹ اطاق با سرویس کامل و آشپزخانه به‌اضافه زیرزمین بزرگ ـ شوفاژ ـ کولر ـ تلفن و پارکینگ مناسب.
متقاضیان یا باصندوق پستی۱۶۸۷ـ۱۱ مکاتبه و یا با تلفن ۶۶۴۲۴۹ از ساعت ۷ صبح الی ۲ بعد از ظهر مذاکره نمایند

INTERNATIONAL SWEDISH CONCERN
have following openings in Tehran:

Qualified Experienced Accountant
Electrical Sales and Contracts Engineers
Secretary - English Shorthand

All applicants must be fluent in Farsi and English.
For appointment please call 835025-9 or send complete application to P.O. Box 3264 Tehran.

شرکت سهامی ایران جان‌دیر
سازنده‌تراکتورولوازم کشاورزی
افراد واجد شرایط زیر را استخدام مینماید :
۱ ـ برای اداره مرکزی در تهران
ـ سکرتر (دوشیزه یا بانو ـ تسلط کامل به زبان انگلیسی و فارسی و ترجیحا آلمانی تند نویس انگلیسی ـ دارای سابقه سکرتری)
ـ کمک عامل خرید (دارای تجربه کافی درشناخت ماشین آلات سنگین کشاورزی و تسلط کافی به زبان انگلیسی)
۲ ـ برای کارخانه در اراک
ـ سرپرست برنامه ریزی‌تولید (مهندس مکانیک)
ـ طراح صنایع (مهندس مکانیک)
ـ سرپرست کنترل مرغوبیت (دارای تجربه‌کافی در مکانیک عمومی)
ـ سرپرست تعمیرات ماشین آلات صنعتی (با تجربه کافی)
ـ سرپرست فلز کاری و ابزار سازی (با تجربه کافی)
ـ نقشه‌کش فنی (با تجربه کافی)
ـ انباردار (دارای تجربه کافی در انبارداری و شناخت ابزار صنعتی و قطعات)
۳ ـ شرایط عمومی
ـ تابعیت ایران
ـ انجام خدمت زیر پرچم یا معافیت قانونی
ـ نداشتن سابقه محکومیت جزائی موثر
ـ عدم محکومیت به فساد عقیده
ـ داشتن صحت مزاج و توانائی انجام کار
تقاضای خود را با تعیین آدرس دقیق و شماره تلفن به صندوق پستی ۱۶۹۳ـ۱۱ تهران ارسال فرمائید .

میزگرد

میزگرد اطلاعات درباره دفاع غیر نظامی

نیروئی برای جنگ باخطر بوقت صلح!

حوادث طبیعی نظیر زلزله ـ طوفان وسیل و نیز حوادثی که از تمدن ماشینی انسان ناشی میشود همساله تلفات و خسارات فوق‌العاده‌ای به بشر وارد میکند . برای مقابله با این حوادث غالب ممالک جهان سازمان هایی‌ویژه تشکیل داده‌اند که به «سازمان دفاع غیر نظامی» مشهور است .

بسیاری به غلط می‌پندارند وظایف یک سازمان دفاع غیر نظامی تجهیزو آماده کردن مردم غیر نظامی یک کشور برای مقابله با دشمن در یک جنگ احتمالی است، حال‌آنکه چنین نیست و بخش عظیمی از کوشش های این سازمان معطوف مقابله با حوادث طبیعی و غیرطبیعی در زمان صلح واضطرارمیباشد بهمین سبب گروهی از صاحب منصبان سازمان دفاع غیر نظامی ایران بمنظور توجیه هدف های سازمان میزگردی در روزنامه اطلاعات تشکیل دادند و آنچه در زیر می‌آید خلاصه مذاکرات این میز گرد است .

از راست به چپ : سرهنگ‌حمید حمید ـ سرتیپ علیشاهی ـسرلشگر پرویز گلسرخی ـ سید حسین‌خلیلی ـ سرتیپ علی آبار ـ سرتیپ محمود سیستانی ـ ابراهیم آبار .

آمادگی عمومی و ملی ، تنها برای جنگ و مقابله با خطرات ناشی از آن نیست . در زمان صلح و آسایش‌هم خطرات‌بسیاری جان و مال آدمی را تهدیدمیکند که باید به مقابله آن شتافت و شاید در بسیاری موارد ، خطری که حوادثی خانمان‌برانداز همچو سیل،زلزله، آتشفشان، آتش‌سوزی و نظایر آن متوجه انسان ها است بمراتب‌بیشتر واسفناکتراز خطرات ناشی از جنگ باشد.در این‌قبیل حوادث‌علاوه برتجهیز به انواع وسائل مدرن باید به آموزش‌وتقویت و حفاظت‌روحی مردم پرداخت تا درصورت بروز حادثه، بی هیچ‌بیم و هراسی ، بمقابله حادثه‌بروند وحتی‌الامکان از وسعت‌ضایعات ناگوار بکاهند. این هر دو از وظایف لاینفک سازمان دفاع غیر نظامی دراغلب کشور های دنیاست .

در ایران نیز سازمان دفاع غیر نظامی که سرپرستی آن بعهده تیمسار سپهبدمبصر معاون‌نخست وزیر است این وظیفه را انجام میدهد و از این رو سازمان برای اجرای بهتر و موثر هدف های خود پیشگیری و تقلیل خسارات ناشی‌ازحوادث‌گوناگون به حداقل ،نیازمند تشریک‌مساعی عموم سازمان های دولتی وملی وابسته به دولت وشهرداریها و همچنین بخش خصوصی ، موسسات تولیدی ، صنعتی و کارخانجات وبالاخره کلیه‌طبقات مردم است . نظر سازمان در زمینه همکاری سازمان ها و موسسات دولتی وابسته بدولت با توجه به قدرت و امکانات قانونی سازمان دفاع غیرنظامی کشور بحد کمال تامین میشود منتها این ، برای اجرای طرحی همه جانبه در سطح همه مملکت و پیشگیری از حوادث و سوانحی که در گوشه و کنار کشور ، خسارات بسیاری ببار می‌آورد ، کافی نیست ونیازمند افزایش آمادگی ملی و عملی‌مردم در قبال حوادث و سوانح‌است. بهمین جهت سازمان دفاع غیر نظامی کشور به کمک و همکاری یکایک مردم شهرو روستانیازمند است و باین‌خاطر سالهاستگروه کثیری از طبقات مختلف مردم را طی‌دوره های مختلف‌آموزشی و تمرینی با دستورالعمل های مدرن ایمنی و حفاظتی آشنا کرده است .

سازمان دفاع غیر نظامی این‌مهم را باین کیفیت انجام میدهد که داوطلبان حائز شرایط را که آمادگی دریافت آموزش های دفاع غیر نظامی را دارند . در کلاس های مختلف تحت تعلیم و تربیت قرارمیدهد و آنچه‌را که در باره‌اصول حفاظت ،ایمنی، و مقابله با حوادث و سوانح خصوصارویداد های‌زمان‌اضطرار لازم است به آنها می‌آموزد .

همراه با این دوره ها ،سازمان همچنین از طریق وسایل ارتباط جمعی یعنی رونامه ها ، مجلات ، رادیو ، تلویزیون ، سینما و همچنین نشریات ویژه سازمان ، مردم را با دستورالعمل های انفرادی و اجتماعی مبارزه با سوانح و حوادث، آشنا میکند. از همه اینهاگذشته‌هم‌اکنون طرح هائی در دست تهیه است تا بر اساس‌آن،آموزش اصول‌وفنون دفاع غیر نظامی از دبستان تا دانشگاه بر حسب موردتعلیم داده شود طوریکه هر فردی در پایان تحصیلات خود با روشهای دفاع غیر نظامی و حفاظت از جان و مال‌خود و دیگران‌آشنا شود .

از حوادث‌خطرناکی‌که‌بخصوص در شهر های بزرگ و صنعتی جان و مال گروه کثیری ازمردم را تهدید میکند «آتش سوزی» است .

اگرچه اطفاء حریق وجلوگیری از آتش سوزی از وظایف سازمان های آتش نشانی‌وابسته به شهرداری است اما سازمان دفاع غیر نظامی از نظر طراحی بمنظور پیشگیری هیچگونه‌کمکی در این زمینه به موسسات‌صنعتی وکارگاه ها ، دریغ نمیکند . سازمان از طریق «مرکز حفاظت از حریق» ، آموزشهای لازم را برای تدارک وسایل و پیش بینی و پیشگیری از آتش سوزی و ایجاد مصونیت تاسیسات و ساختمان های بزرگ ، برایگان در اختیارعموم خواهد گذاشت. و همینطور در مورد حفاظت از جان و مال مردم در اماکن‌عمومی و مراکز تجمع‌مثل سینما وتئاتر و غیره ...

سازمان در این زمینه و برطبق آئین‌نامه قانونی و ضوابط مربوطه ، هم برای اماکن موجود و هم برای اماکن عمومی دیگری که در آینده ساخته خواهد شد به کلیه نکات ایمنی از قبیل‌راه های خروجی و اضطراری ،نصب چراغ ایمنی و استقرار وسایل آتش نشانی وغیره ، توجه‌داشته ودارد .

سازمان دفاع غیر نظامی کشور با توجه به کادر قوی حرفه‌ای و آموزشگاه های مختلفی که برای تعلیم مربی و مردم در اختیار دارد ، آماده است تا در قبال همه گونه‌حوادث وسوانح از حریق های کوچک گرفته تا سیل وزلزله های بزرگ‌وهرگونه رویداد ناگواری‌درزمان اضطرار به کمک مردم وتاسیسات کشور بشتابد .

شرکت‌کنندگان در میزگرد اطلاعات :

۱ـ آقای سید حسین خلیلی معاون سپهبد مبصر در سازمان دفاع غیر نظامی کشور .
۲ـ تیمسار سرلشگر پرویز گلسرخی مدیر کل دفتر تشکیلات بودجه سازمان دفاع غیر نظامی کشور .
۳ـ تیمسار سرتیپ علی آبارمدیر کل طرح و برنامه ریزی سازمان دفاع غیر نظامی کشور .
۴ـ تیمسار سرتیپ محمود سیستانی فرمانده یکان پشتیبانی و نجات و امداد سازمان دفاع غیرنظامی کشور.
۵ـ تیمسار سرتیپ علیشاهی مدیر کل امور اداری سازمان دفاع غیر نظامی کشور .
۶ـ سرکار سرهنگ حمید حمید رئیس مرکز آموزش سازمان دفاع غیرنظامی کشور.
۷ـ ابراهیم آبار دبیر سرویس حوادث روزنامه‌اطلاعات

سان ـ اکس
SUN-X
با صرفه ترین عامل ، در تهویه‌منزل تلفن نماینده انحصاری ۸۴۸۲۴۶

وزارت آموزش وپرورش
اداره کل امتحانات

آگهی ثبت نام مسابقات ورودی دانشسراهای راهنمائی

درسال تحصیلی ۵۳ـ ۵۲ (دو ره‌دوساله‌فوق‌دیپلم‌تخصصی)

وزارت آموزش و پرورش برای تربیت معلم‌دوره راهنمائی تحصیلی تعدادی داوطلب از بین دیپلمه های کامل متوسطه جهت تحصیل‌دردانشسرا های راهنمائی شهرستانهای :
اصفهان‌ـاهواز‌ـتبریز‌ـرضائیه ـرشت‌ـ ساری ـسنندج ـشیراز‌ـ کرمانشاه‌ـ کرمان‌ـ قزوین‌ـمشهد ـ همدان‌ـ یزد از طریق امتحان‌ورودی و مصاحبه و سنجیده بندی برای حوزه های آموزشی انتخاب مینماید .

الف ـ داوطلبان باید واجد شرایط زیر باشند :

۱ـ مسلمان یا پیرو یکی ازادیانی باشند که قانونا در مجلس شورای ملی نماینده دارند.
۲ـ دارای سلامت کامل بوده و نقص‌عضوی موثر در کار آموزشی نداشته باشند .
۳ـ ادامه تحصیل آنا ن‌از نظر قانونی وظیفه عمومی بلامانع باشد .
۴ـ سن آنان در مهر ماه ۱۳۵۲ از ۲۵ سال تمام‌متجاوز نباشد .
(متولدین مهر ماه ۱۳۲۷ به بعد می‌توانند ثبت‌نام کنند)

ب ـ انتخاب رشته تحصیلی

هر داوطلب باید فقط یکی از رشته های‌زبان فارسی و علوم انسانی ـ علوم تجربی ـ علوم‌ریاضی‌ـ شناخت حرفه و فن ـ زبان انگلیسی را بشرح زیر انتخاب کند :
۱ـدارندگان دیپلم ادبی ـ ریاضی ـ طبیعی: رشته زبان فارسی و علوم انسانی
۲ـ دارندگان دیپلم ریاضی ـ طبیعی : رشته علوم تجربی
۳ـ دارندگان دیپلم ریاضی ـ طبیعی رشته علوم ریاضی
۴ـ دارندگان دیپلم کامل متوسطه در رشته های ادبی ـریاضی ـ طبیعی ـ خانه‌داری‌دبیرستانهای کشاورزی و بازرگانی و منشیگری و هنر های‌زیبا: رشته زبان انگلیسی
۵ـ دارندگان دیپلم کامل متوسطه در رشته های کشاورزی (باحق‌تقدم) ـ هنرستانهای صنعتی (باحق‌تقدم) و حرف روستائی (باحق‌تقدم)ـ ریاضی‌ـ طبیعی ـخانه‌داری ـ دبیرستانهای بازرگانی ـ منشیگری ـ هنرهای زیبا : رشته شناخت حرفه وفن
تبصره ـ پذیرفته شدگان در هر یك ازرشته های پنجگانه‌فوق‌هنگام ثبت‌نام‌دردانشسرای راهنمائی مکلفند تدریس یکی از۳رشته تربیت‌دینی ـتربیت بدنی‌ـ هنر را بانتخاب خود در دوره تحصیل فرا گیرند .

توجه : شهرستان سنندج برای رشته علوم ریاضی و حرفه وفن وشهرستان‌های : قزوین ـ یزد ـ کرمانشاه برای رشته حرفه وفن‌داوطلب نمی پذیرد

ج ـ مواد امتحانی

امتحانات ورودی شامل مواد عمومی (هوش ومعلومات عمومی ـ ادبیات فارسی)ومواد اختصاصی مربوط به‌هررشته خواهد بود .

د ـ نحوه ثبت‌نام

داوطلبان باید برا ی‌ثبت‌نام عین نمونه زیر یا رونوشت آنرا تکمیل نموده همراه با سایر مدارك خواسته شده با پست سفارشی به نشانی : تهران‌ـ خیابان ـکوروش‌کبیر اداره کل امتحانات واحد مسابقات ورودی ارسال دارند . به تقاضاهائی که‌بعد از ۱۵ مرداد برسد ترتیب اثر داده نخواهد شد.

اداره کل امتحانات

لطفا با خودکاروخوانا بنویسید

اینجانب ..... دارای شناسنامه شماره .....
صادره از ..... متولد : روز ..... ماه .....
سال ..... ۱۳ (دقیقا مشخص شود) که امتحانات نهائی‌ششم متوسطه رشته .....
با موفقیت گذرانده‌ام داوطلب شرکت در امتحانات ورودی دانشسرای راهنمائی شهرستان .....
رشته : (فقط یك رشته با علامت × انتخاب شود)

زبان فارسی و علوم انسانی ☐ علوم تجربی ☐ علوم‌ریاضی ☐

شناخت حرفه وفن ☐ زبان انگلیسی ☐ می‌باشم و مدارك زیر را ارسال میدارم :

۱ـ فتوکپی دیپلم کامل متوسطه یا گواهی قبولی از دبیرستان باقائید اداره آموزش و پرورش محل
۲ـ یکبرگ رونوشت یا فتوکپی شناسنامه
۳ـ سه قطعه عکس ۴×۳ (مشخصات داوطلب پشت عکسها نوشته شود)
۴ـ فیش بانکی مبنی برپرداخت و حواله مبلغ ۵۰۰ ریال بحساب جاری شماره ۱۴۹۲ (هزاروچهارصدونودودو) اداره کل امتحانات در بانك مرکزی .

توجه : چنانکه در شهرستانی که برای تحصیل انتخاب کرده‌اید و در امتحان ورودی آن شرکت می کنید براساس نیاز موجود پذیرفته نشدید در کدام یك از شهرستانهای دیگر مندرج در متن آگهی حاضر به‌تحصیل می باشید
(فقط یك شهرستان را انتخاب کنید)

نشانی کامل : شهرستان ..... خیابان .....
کوچه ..... پلاك ..... شماره تلفن .....

امضاء داوطلب

تذکر : وجه ثبت‌نام بهیچ‌وجه مسترد نمی ـشود و به مدارك ناقص ترتیب اثر داده نخواهد شد .

شرایط اختصاصی

۱ـ از پذیرفته شدگان در هر سال تحصیلی مبلغ ۲۰۰۰ ریال دریافت می گردد .
۲ـ پذیرفته شدگان باید تعهد بسپارند که پنج‌سال در هر نقطه‌ایکه از طرف وزارت آموزش و پرورش تعیین شود به تدریس در دوره راهنمائی تحصیلی بپردازند .

تاریخ و محل برگزاری امتحان

امتحان ورودی ساعت ۹ صبح روز جمعه ۲۶ مرداد ماه ۱۳۵۲ در شهرستان مورد تقاضا برگزار خواهد شد .داوطلبان می‌توانند از دو روز قبل از برگزاری امتحان برای دریافت کارت ورودبجلسه و جزوه راهنما بادردست داشتن شناسنامه‌عکس‌دار و قبض تسلیم مدارك به پست به دانشسرای راهنمائی شهرستانیکه تقاضای شرکت در امتحان ورودی و تحصیل در آنرا نموده‌اند مراجعه نمایند.

م الف ۷۱۵۸ وزارت آموزش و پرورش

هیئت‌مدیره‌جدیدسندیکای کامیونداران آذربایجان‌شرقی انتخاب گردید

در تاریخ ۱۶ر۴ر۵۲ جلسه مجمع عمومی سندیکای کامیون‌داران آذربایجان شرقی‌بمنظور انتخاب اعضای هیئت مدیره‌با حضور عده کثیری از کامیون‌داران در سالن شهرداری تبریز تشکیل و ضمن آن امور مالی سندیکا نیز به تصویب مجمع رسید .

در این جلسه پس از اخذ رای :

آقایان : حسینی با ۲۸۷ رای‌ـ ابراهیم سالک با ۲۵۳ رای‌ـجعفر دقیق با ۲۳۰ رای ـ رضاحیدر بخش با ۲۰۸رای‌ـ احمد ایپکچی زاده با ۱۹۵ رای ـ حاج محمد حسین رشدی با ۱۷۹ رای ـ علی سعیدی با ۱۵۷ رای‌ـابراهیم فرهدی با ۱۳۹ رای ـمحمد علی صفری با ۱۳۲ رای بسمت هیئت مدیره انتخاب گردیدند .

اولین جلسه هیئت مدیره سندیکای کامیونداران نیز برای انتخاب اعضای هیئت رئیسه در محل سندیکا تشکیل و پس از بحث وتبادل نظر آقایان حسینی بسمت دبیر سندیکا ـ حاج‌محمد حسین رشدی بسمت رئیس‌هیئت مدیره ـ محمد علی‌صفری‌بسمت نایب‌رئیس ـ احمد ایپکچی‌زاده بسمت‌خزانه‌دار و آقایان :ابراهیم سالک ـ جعفر دقیق ـ رضا حیدربخش ـ علی‌سعیدی‌وابراهیم فرهدی بسمت اعضاءاصلی هیئت مدیره و آقایان : رسول دیبادر ـ علی جواد خانی ـ محمود مرکزی بسمت اعضاء علی‌البدلو آقایان حسین شادفر ـ اصغر حیدربخش ـعبدالحسین رشدی‌ـ خسرو پیربابائی و فیروز لامعی بسمت بازرسان و آقایان اسماعیل شرقی ـ یعقوب حبیب‌وطن ـ فریدون لک ـ حسن بقال باهرو غلامعلی فرشباف بسمت داور انتخاب گردیدند .

آقای حسینی دبیر سندیکاهنگام سخنرانی‌درمجمع عمومی‌سندیکای کامیونداران .

آگهی مربوط بنامه‌شماره ۱۵۸۸ر۳۳۹ر۵۲ ـ ۱۲ر۴ر۵۲ بازپرسی شعبه اول دادسرای تهران

در تاریخ۳ر۴ر۱۳۵۲ یك دستگاه مینیبوس شماره ۷۳۴۲۷ـ تهران با کامیون ۲۶۳۵۹ـساری‌در جاده‌گرگان به گنبدکاوس نزدیك قریه قفی‌آباد تصادف کرده عده‌ای مصدم و ده نفر کشته‌شده‌اند هویت سه جسد ـ که‌عکسهای آنها بشماره های ۶و ۵و۴تهیه شده و مشخصات اندام والبسه واشیاء آنها در این آگهی‌درج میشود ـ مجهول است حسب تحقیق دونفر زن (عکسهای شماره ۶و۴) در نزدیکی قریه جلین به مینیبوس سوار شده مقصد خود را شاه‌پسند اعلام داشته‌اند ضمنا بین عکسهای شماره ۵و۴ ازنظر شکل بینی‌و ابرو شباهتی وجوددارد وممکن است خواهرباشند. ازکسانیکه صاحبان عکسهای مذکور را میشناسند خواهشمند است هویت و نشانی آنها را بشعبه اول بازپرسی گرگان اعلام فرمایندو چنانچه مطلعین از حوزه قضائی گرگان خارج باشندخواهشمنداست بامراجعه باولین و نزدیکترین مرجع قضائی مراتب مذکور را اعلام فرمایند .

۱ـ عکس شماره ۶ـ جسد زنی است تقریبا ۳۵ ساله بلندقد‌ـ کمی چاق‌ـ گندمگون‌ـ چشم وابرومشکی ـ دارای‌زیر پیراهن نایلنی زرد ـ پیراهن زمینه آبی با خطوط چهارخانه مشکی ـشلوار برنك خردلی با خطوط کوتاه و نامنظم‌سفید و قرمز و مشکی وژرد ـدارای یك انگشتر فلزی نقره‌ای رنك براق و بدون نگین که در بعضی قسمتهایش برنجی رنك است و دارای ساعت مچی‌زنانه صفحه نقره‌ای ساده بدون‌مارك رنك قاب ساعت طلائی‌رنك‌پشت ساعت نقره‌ای رنك که شماره PS ۸۳۱۶و ساخت سویس واستنلس‌استیل در ظهر آن حك شده است بند ساعت مشکی و چرمی ساده داخل آن مارك پارك‌فورت دیده می شود (Parkfort)

۲ـ عکس شماره ۵ـ دختر بچه‌ای است تقریبا ۱۲ ساله لاغراندام سفید پوست رنك مومشکی دارای بلوز سفیدبا گلهای‌قرمزومشکی گرد زیر پیراهن نایلونی صورتی روشن‌و شلوار برنك‌سبزتیره (یشمی).

۳ـ عکس شماره ۴ـجسد زنی است تقریبا ۲۰ ساله‌سفید پوست‌ـ بلندقد‌ـ چشم و ابرو قهوه‌ای موخرمائی (قیره‌رنك)ـ دارای‌شلوار صورتی رنك‌ساده‌ـ پیراهن جرسه گلدار باگلهای زردو قهوه‌ای و آبی و سفید درهم‌ـچادر کدری زمینه‌مشکی باگلهای ریز برنگهای سفید وزرد و سبزو بنفش و یك‌سکه ده ریالی همراه داشته . یك زنجیر طلائی رنك نزدیك وی یافت‌شده که‌ممکن است‌متعلق بوی باشد .

م‌الف ۷۴۶۱

بازپرس شعبه اول دادسرای گرگان :تحصیلدوست
۱ـ ۳ آ ـ ۶۲۸۵۰

آگهی مناقصه خرید سیم بکسل

کارخانه ذوب‌آهن آریامهر ۶۳ قلم سیم‌بکسل را از طریق مناقصه عمومی خریداری مینماید.
شرکت کنندگان در مناقصه میتوانند برای دریافت برگ شرائط و مشخصات بدفتر تدارکات این کارخانه واقع در ۴۵ کیلومتری جاده اصفهان ـشهرکرد مراجعه و پیشنهاد خود را همراه برگ شرائط و مشخصات یاقید قبولی امضا عنموده تاساعت ۹ونیم روز ۱۰ر۵ر۵۲ بدبیرخانه کارخانه تسلیم‌نمایند. کالای‌مورد مناقصه باید پس‌از مبادله قرارداد بتدریج در دو مرحله، مرحله اول سه ماه و مرحله دوم شش ماه پس‌از عقد قرارداد بانبار های کارخانه ذوب‌آهن آریامهر تحویل گردد.
م‌الف ۷۷۹۳

سرپرست کل عملیات کارخانه آریامهر
آ ـ ۲۹۲۸۰

آگهی شهرداری پایتخت

در مورد خرید املاك اطراف میدان شهباز

شهرداری پایتخت باستناد قانون نوسازی وبرطبق تصویبنامه شماره ۱۰۸۹ـ۴ر۴ر۵۲ انجمن شهر پایتخت درنظر دارد طرح مربوط به‌خرید املاك واقع‌در اطراف میدان شهباز آریامهر را بمرحله اجراء بگذارد لذا مراتب باستناد ماده ۱۷ و ماده ۵ آئین‌نامه طرز اعلام طرحهای مصوبه قانون نوسازی باطلاع عموم مالکین و صاحبان حق‌کسب وپیشه‌و حق‌ریشه میرساند که با مراجعه باداره کل املاك و ثبت اراضی شهرداری واقع درخیابان ایرانشهرشمالی نقشه و سیاهه ارزیابی را ملاحظه و چنانچه به ارزیابی شهرداری اعتراض دارند ظرف دوماه از تاریخ نشر اولین آگهی اعتراض کتبی خود را منضم به‌رونوشت اسناد مالکیت و پروانه کسب‌وسایر مدارك باداره مذکور تسلیم و رسید دریافت دارند .

شهردار پایتخت

یادداشت روز

دکتر محمد ستاری

پرورش گوسفند دوقلوزا

خبری منتشرشده بود که هیئتی از طرف وزارت کشاورزی ومنابع طبیعی برای خرید گوسفندان دوقلوزا بکشور های خارج مسافرت میکنند . کشور های انتخابی نیزانگلستان ،ایتالیا ، اسپانیا ، بلژیك ویکی دو کشوردیگر اروپائی می‌باشد .

ازخواندن این خبر که مسلماباصرف بودجه‌واعتبار زیادی‌همراه است ومعلوم نیست درباره‌جوانب‌اقتصادی کارو یاضرورت‌اجرای آن تا چه‌اندازه‌مطالعه ودوراندیشی بعمل آمده متعجب‌شدم ، چون‌چندی قبل که استعداد دوقلوزائی یکی‌از نژاد های اصیل وباارزش گوسفندان ایرانی که در میزان چندمیلیون در خطه خراسان پرورش‌داده می شود ، بحثی بمیان آمده بود مطلب چندان‌مورد توجه مسئولین امور قرار نگرفت‌و شاید مسئله دوقلوزائی وحفظ و نگهداشت این چنین نژاد هائی اصولاغیرضروری تشخیص داده شده‌بود !

ازنظرروشن شدن موضوع لازم بتذکراست که ازچندسال قبل عده‌ای از محققین وکارشناسان گروه ژنتیك واصلاح‌نژاد و تغذیه دام دانشگاه تهران در باره استعداد دوقلوزائی گوسفندان نژاد بلوچی در ایستگاه دامپروری آن ناحیه مطالعات دامنه‌داری بعمل آوردند که نتایج حاصله ، آن چنان درخشان‌وقابل ارائه بود که خاصیت‌دوقلوزائی‌در گله های انتخابی از ۶۰در صد هم تجاوز می کردو مسلما در اثرادامه تحقیقات وانتخاب ،البته در صورت در دست داشتن‌امکانات ومساعدت های لازم‌از طرف‌مسئولین امور موفقیت های چشمگیر تری نیز بدست می آمد.

باتوجه به اینکه نژادگوسفند نامبرده ایرانی بوده‌وبشرایط محیط زندگی ، نحوه پرورش ، تغذیه و خصوصیات معمول‌دیگر در فعالیت های دامپروری کشور عادت داردو بهیچوجه از نظر نژادی حساسیت دامهای وارداتی رانسبت به عوامل جوی نداشته و مهمتراینکه‌گله های فراوان از آن در داخل کشور موجودمی‌باشد ، معلوم نیست‌چه‌انگیزه‌ای موجب شده ، بناگاه ودرفاصله مدت زمان ناچیزی تصمیم بخریدگوسفندان دوقلوزا از کشور های خارج گرفته شده‌استو حتی در این زمینه از مراجع تحقیقاتی ودست‌اندرکاران مشورت و یاسئوالی نیز بعمل نیامده‌است !

شاید همانطوری که در بین پاره‌ای از افراد کشور ،این نظریه حاکمیت دارد که گفته ها و نظریات آنها که ازخارج بکشور ما می آیند ولقب کارشناس بدرست و یابغلط برروی خودگذارده‌اند همیشه ارجح‌تراز گفته های متخصصین داخلی است این بار در زمینه اختلاف‌استعداد گوسفندان دوقلوزای داخلی‌و خارجی نیز همین طرز فکر و عقیدت حکم فرماباشد ، زیرا در غیراین صورت اخذ تصمیم‌درباره‌خرید گوسفندان‌دوقلوزای خارجی آنهم ازکشورهائی‌که پاره‌ای از آنهاپیشرفت هائی دراین زمینه ندارند احتیاج به‌توضیحات بیشتری دارد .

در هر حال ازنظراینکه اشاره‌ای در این میان بعمل‌آیدو ثابت گردد که خاصیت‌دوقلوزائی در بین گوسفندان نژاد داخلی و خارجی هیچ‌اختلافی بایکدیگر نداشته و فعل‌وانفعالات در تحت ضابطه خاصی جریان دارد باید عنوان داشت که کیفیت مزبورتنها بخواص ارثی و ژنتیکی ارتباط دارد که توارث این خاصیت‌نیزدر همه‌گوسفندان مستعد یکسان‌است ،مضافا باینکه نژادگوسفند بلوچی ایرانی از کیفیت عالی‌تولید پشم مرغوب برای قالی ، پشم وحتی‌گوشت نیز برخوردار است که می توان باکمی‌کوشش و علاقمندی اضافه بر بهره برداری از خاصیت‌دوقلوزائی به‌میزان محصولات دیگر حیوان نیزافزود:

در اثر ترقی سریع مواد اولیه دربازار های جهانی

توازن بازار بهم خورده است

- دلار در بازار آزاد ارزها قوس نزولی داشت
- انواع محصولات ادویه بازار گرمی دارد
- شیشه کم‌کم فصل رکود را پشت سر میگذارد

دراین هفته بازار دیگر چشمها به‌بازار دوخته‌شد چون در قسمت های مختلف بازار فعالیت کمتری دیده می شده بازار با تعجب به نوسانات ارزی بخصوص نوسانات دلار که در این هفته باردیگر بایك قوس نزولی توام بودنگاه می کرد .

دراین‌موقعیت وباوجوداین وضع ارسرعت‌معاملات‌ارزچندان کاسته نشدو بخصوص مسافرین اروپائی ناگزیر به خرید مبادرت می ـ ورزیدند بااین تفاوت که رغبت خریدارز های اروپائی نسبت‌به دلار دراین گروه چند برابر شده‌است ، چراکه آنها اعتقاد پیدا کرده‌اند این‌ارز ها در مقابل دلار محکمتراست . در این‌میان تقاضا برای خرید مارك آلمان غربی‌و فرانك سوئیس وفرانسه بیش از گذشته بود .

اوضاع عمومی بازار

معاملات بازار در هفته های اخیرکاملا تحت تاثیر فصل تابستان قرار گرفته‌است وخرید های فصلی بیشترشامل انواع پارچه‌های تابستانی و لوازم‌مورد نیاز ییلاق ودریاونیز وسائل ورزشی فصلی ومیوه وسبزی و انواع خوراکیها می باشد.گروه خریداران پارچه های تابستانی اکثرا خیابان های شاه ، نادری، پهلوی ، کوچه‌برلن و بازار را انتخاب می کنندومغازه داران این خیابان هانیز اکثرا ازبازار تهران تغذیه می نمایند.

در بازار که تاهفته‌های‌گذشته چندان تحرکی در خرید پارچه های تابستانی دیده نمی شد فعالیت خریداران خیابان تقریبا آغازگشت هرچند که هنوز هم بازار تحت‌تاثیرومنتظرورودقماش خارجی ومشاهده رقابت آن‌با جنس مشابه‌ایرانی است.

دراین میان تنهامعاملات پراکنده‌ای روی قماش نخی صورت‌گرفت‌و به‌تعدادخریداران پارچه‌های پیراهنی افزوده گشت.

عدم انطباق با بازار های جهانی

ترقی سریع مواد اولیه در بازار های جهانی ، نوعی عدم انطباق در بازار ایران بااین بازار ها بوجودآورده‌است .

هم‌اکنون پارتی های متعدد اجناس مختلف که از ماه ها قبل‌بوسیله تجاروارد‌شده‌است معامله می گردد که قیمت‌آن ها از سطح بازار های‌جهانی خیلی‌بالاتر است ، در مورد این اجناس تجار از فعالیت‌های وارداتی خود می‌کاهند و چون می بینند خرید از بازار داخل ارزانتر از سفارش از خارج‌تمام میشود ، ترجیح‌میدهند کالای موردنیاز خود را از این‌بازار تهیه نمایند و بدین‌وسیله‌هم پول کمتری پرداخته‌اند و هم‌از معطل شدن‌پول خود جلوگیری نموده‌اند .

بااین ترتیب خرید و فروش اکثر کالاهائی که از خارج‌وارد میشودبورسی شده‌است وباوجود اینکه اکثرا موقعیت فصل در مورداین قبیل کالاهامناسب نیست‌و عده‌ای از تجار نیز در تعطیلات هستند معهذا این گروه معاملات با حرارت جریان دارد.

ادویه

انواع محصولات ادویه از آن گروه اجناسی است که قیمت آن با بازار خارج تطبیق نمی کندو با وجوداینکه در فصل تابستان مصرف ادویه‌چندین برابر کاهش می‌یابد . هم اکنون تجار عمده این محصول باتعجب به‌معاملات بزرگی که در بازار صورت می‌گیرد چشم دوخته‌اند.

ازمیان اقلام مختلف ادویه زردچوبه را می‌توان نام بردکه کیلوئی ۷۵ ریال‌وارد می شود حال آنکه آخرین قیمت آن‌در بازار کیلوئی ۷۱ ریال‌بوده‌است که‌این خود نسبت به اوائل‌هفته که قیمت این جنس هرکیلو ۶۴ ریال‌بود ۷ ریال فزونی نشان میدهد،یکی از تجار بازار دراین مورد پیش‌بینی کرد که تاشهریور ماه معظمه های‌بازار تهران به بازار های جهانی خواهدرسید و قطعا تاآن زمان ادویه تاکیلوئی ۸۰ ریال هم ترقی خواهدنمود .

آخرین مظنه ادویه در بازار تهران از این قرار بوده است .

فلفل کیلوئی ۱۳۶ ریال ، زنجبیل هندی کیلوئی ۸۰ ریال، زنجبیل چینی کیلوئی ۱۰۰ تا ۱۱۰ ریال ، هل سفید کیلوئی ۶۳۰ریال ، هل سبز درجه یك کیلوئی ۸۵۰ ریال درجه ۲ کیلوئی ۶۰۰ ریال و دارچین کیلوئی ۲۷۵ ریال.

شیشه

شیشه در بازار کم‌کم‌فصل رکود خودرا پشت سر می گذارد و به ماه های رونق نزدیك میشود هرچند که فعالیت های ساختمانی کمتر شده است ، گفته میشود معاملات شیشه در ماه های آینده با سرعت بیشتری نسبت به هفته های گذشته جریان یابد.

روی این اصل کارخانه‌شیشه سازی تهران اعلام کردکه از اول مرداد ماه تخفیف فصلی این کارخانه راکه برای‌شیشه های سه‌میله متر مربعی۱۰ریال بوده است حذف میکند.

علاوه بر آن آنطور که‌گفته میشود ظرف چند روز گذشته بیش از ۱۲ میلیون تومان روی انواع مختلف شیشه کارخانه قزوین معاملاتی صورت گرفت.

بقرار اطلاع کارخانه شیشه سازی قزوین نیز تا پایان مرداد ماه تخفیف های فصلی خودرا از بین خواهدبرد.

چرم و لاستیك

معاملات در بازار چرم راکد است وعموما در فصل تیر و مرداد معاملاتی صورت‌نمی‌گیرد قیمت چرم دریکی دوماه‌گذشته ثابت مانده واین با ان‌علت‌است که قبل از آن چرم به طور سرسام آوری ترقی خودرا کرده است و همین‌ترقی بیش از حد، مصرف چرم را کاسته وبجای‌آن مصرف لاستیك رابرای ساختن کفش افزایش داده‌است .

تقاضای بیش‌از حد کارگاه های کفاشی برای خریدلاستیك بجای استعمال چرم ، قیمت آن را بالابرده ، هم‌اکنون قیمت لاستیك سه میلی متری که قبلا ۲۷ تومان بوده ۳۲تومان است ولاستیك ابری بزرك که ۵۵ تومان قیمت داشته ۶۵ تومان معامله میشود.

قیمت چرم شبرو ایرانی از پائی ۲تا۱۳ تومان‌و خارجی از ۱۷تا۱۸ تومان است.

پنبه ، کنجاله و سویا

فصل فروش پنبه تمام‌شده واز اواخر شهریور ماه و اوائل مهر ماه برداشت و فروش محصول جدید آغاز میگردد هم اکنون اکثر تجار پنبه یا در مسافرت هستندو یا مشغول گرفتن سفارش و پیش فروش‌پنبه.

قیمت اقلام درجه ۱ پنبه‌در بازار به کیلوئی ۸۰ ریال رسیده‌است‌ومعاملات درسطح بنکدار ها جریان دارد.

بازار معاملات کنجاله در بورس اروپا بسیار گرم است و دست به دست معامله‌صورت می گیرد . هم‌اکنون‌قیمت کنجاله، خوراك دام ، به‌تنی ۳۶۰ تا۳۷۰ دلار رسیده . تجار صادر کننده کنجاله عقیده دارندکه باید محدودیت هاتا حدودی برطرف شود وحالا که بازار اروپا تااین اندازه گرم‌و قیمت ها تا بدین حد بالاست در اجازه صدور کنجاله تسریع بیشتری گردد.

اخبار اقتصادی جهان

کاهش میزان کمك های خارجی آمریکا

امروز کمیته روابط خارجی سنای‌امریکا ۷۹ میلیون دلار از بودجه‌ای که دولت نیکسون برای کمکهای خارجی‌اقتصادی درخواست نموده بود کاست و سپس این کمیته لایحه‌ای را بتصویب رساند که بموجب آن ۱٫۲ میلیارد دلار برای برنامه کمکهای خارجی در اختیار دولت قرار داد.

تجارت مابین آمریکا و شوروی

سفیر شوروی در آمریکا اعلام کرد که درنتیجه گسترش روابط بازرگانی مابین دوکشور، ایالات متحده تا پایان سال جاری طرف تجارتی شوروی بشمار خواهد آمد. ضمنا وزارت بازرگانی آمریکا اعلام کرد که ارزش صادرات آمریکا به‌شوروی تا پایان سال جاری به ۱٫۳ میلیارد دلار خواهد رسید . رقم مشابه در سال ۱۹۷۲ ، ۵۷۰ میلیون دلار بوده است .

مالیات

شورای عالی‌مالیاتی اعلام‌نظر کرد ارزش اجاری مستغلات در صورت عدم ارائه‌سندرسمی طبق تبصره چهار ماده ۳۰ قانون مالیات های مستقیم‌باید براساس اجاره بهای املاك مشابه‌توسط ممیزین مالیاتی تعیین گردد و نظر ممیز مالیاتی نسبت به ارزش اجاری مستغلات برای درآمد همان سال‌و سالهای بعد قطعی خواهدبودمگرآنکه مودی سندرسمی اجاره ارائه دهد و یا بممیزان اجاره در مهلت مقرر معترض باشد.

در صورت اعتراض مودی نسبت به میزان تقویم ارزش اجاری پرونده‌به کمیسیون‌ارجاع میشود و میزان اجاره بهاء از طرف کمیسیون تعیین میگردد.

همچنین براساس قانون‌مالیات های مستقیم کسانی که ملك شخصی محل سکونت خود را به دیگری اجاره دهدو متقابلا خودبرای سکونت محلی رابه اجاره گیرد فقط میزان مال‌الاجاره‌ای که بموجب سند رسمی پرداخت مینمودند ازمال‌الاجاره دریافتی آنان کسر می گردد.

ولی در تغییراتی که‌اخیراطی اصلاحیه قانون مالیاتها بعمل آمده است حتی‌قراردادهای‌عادی نیز در موارد فوق قابل‌رسیدگی است وافرادی‌که قرارداد اجاری رابصورت عادی منعقد میسازند نیازدرآمد اجاری آنان کسر خواهد شد.

شورای عالی‌مالیاتی اعلام داشته است قرارداد های عادی اجاری از سال۵۴برای‌رسیدگی بمالیات عملکرد سال ۵۱برای مراجع‌مالیاتی قابل قبول است.

سی‌وهفتمین تعمیرگاه مجهز پیکان گشایش یافت

عکس گوشه‌ای از مراسم گشایش سی‌و هفتمین تعمیرگاه پیکان‌را نشان میدهد.

طی مراسم باشکوهی سی و هفتمین تعمیرگاه مجهز پیکان که برطبق‌ضوابط‌ایران‌ناسیونال آماده شده است افتتاح شد.

در مراسم گشایش‌این تعمیرگاه که در پیچ شمیران واقع می باشد آقای محمد جوابچیان مدیر سازمان توزیع کارخانجات ایران ناسیونال‌پس از اظهار تشکر از حضار گفت :همانطور که هفته قبل هنگام‌افتتاح‌دومین تعمیرگاه پیکان گفتم ، برنامه توسعه تعمیرگاه ها عملی‌میشود وبرطبق برنامه پیش هر هفته یك تعمیرگاه جدید افتتاح خواهیم کردو کوشش ما این است که بتوانیم سرویس خوبی به مردم و مشتریان پیکان‌بدهیم وگفت : این‌تعمیرگاه متعلق به آقای توحیدی است و من از ایشان خواهش میکنم درباره انگیزه قبول تجهیزات‌تعمیرگاه اگر مطلبی دارند عنوان کنند.

و همچنین‌از جناب آقای دکتر ملاح معاون‌اقتصادی‌مدیر عامل کارخانجات صنعتی ایران ـ ناسیونال تقاضا میکنم در باره برنامه‌تورتعمیرگاه هاتوضیحاتی بدهند.

بیانات مدیر تعمیرگاه

حضار محترم ، سروران گرامی اجازه بفرمائید با عرض‌خیر مقدم و صمیمانه ترین‌درود ها ، ازاین که باگرفتاری‌و مشغله زیاد بربنده منت گذاشته و مجلس ما رابقدوم خودتان‌مزین فرموده‌اید ازیکایك شماتشکر بنمایم.

همانطور که همه دوستان اطلاع دارند ، انگیزه و هدف ایران ناسیونال در جهت‌توسعه وایجاد چنین تعمیرگاه های مجاز چیزی نمیتواند باشد جز فراهم آوردن موجبات رفاه و آسایش بیشتر برای خریداران و مشتریان و علاقمندان پیکان، اتومبیل صنعت ملی ، که آنهم باسرویس بهتر و خدمات بعداز فروش شایسته‌تر توسط‌اینگونه تعمیرگاه‌ها میسر است.

بسیار خوشحالم که منهم بعنوان یکی از یاران‌وهمکاران ایران ناسیونال انتخاب شده‌ام تابا کمال میل‌وعلاقه‌ای که دارم گوشه‌ای از این خدمت ملی را بعهده بگیرم.

امید است یاری پروردگار توانا ، و در سایه ثبات‌وآرامش وامنیت اجتماعی که بزرگترین ثمره انقلاب شاه‌و مردم وبه دست باکفایت‌شاهنشاه‌آریامهر بنیان نهاده شده بتوانم ازانجام این امر سرفراز بیرون آیم.

بپاس بزرگداشت سروران‌و احترام این مجلس‌پرشورصحبت راکوتاه میکنم‌وباآرزوی‌بهترین موفقیت هابرای خدمتگزاران ایران ناسیونال که خادمین‌مردم هستند شما را بخدا میسپارم.

سپس آقای دکتر ملاح‌رشته سخن رابدست گرفت وگفت :

حضار محترم ـ دوستان‌عزیز، ازطرف آقای خیامی ورود‌آقای توحیدی را بخانواده ایران ـ ناسیونال تبریك میگویم وشاید لازم باشد ، هربار که افتخار پیدا میکنم ، دریکی از برنامه های سازمان توزیع که‌به رهبری آقای جوابچیان اداره میشود، شرکت کنم یکی‌از پدیده های ترقی کشور را ببینم عرایضی بکنم . اگر بخاطر داشته‌باشید وقتی از اصلاحات ارضی صحبت میشد کسانی که مالك بودند و کسانی که مخالف بودند می‌گفتند فاتحه کشاورزی کشور خوانده شد .و حال آنکه‌دیدیم به رهبری شاهنشاه کشاورزی مملکت رونق گرفت ووقتی هم از انقلاب صنعتی کشور که بر اساس انقلاب شاه‌و مردم‌شروع شدو در کشور دم‌از استقلال اقتصادی به منظور حصول استقلال سیاسی زده شد،کسی باور نمیکرد و ما را لولهنك‌ساز میدانستند و امروزاتومبیل‌ساز شده‌ایم ، اتومبیلی که۵۷درصد آن محتوای ملی دارد، یعنی معادل ۵۷ درصد ارزش آن در ایران تولید میشودو در چهار سال آینده محتوای ملی آن افزایش خواهدیافت،بطوری که اگر با کریسلر بریتانیا که‌از آن‌گروه متحرکه میخریم خود را در چهار سال دیگرمقایسه کنیم شاخص مابه ۱۲۰ خواهد رسید وبریتانیا در شاخص ۱۰۰ خواهدبود یعنی اگر کریسلر بریتانیا همین اتومبیل راباهمین مشخصات بسازد و شاخص ساخت داخلی آن را معادل۱۰۰ فرض کنیم «باتوجه به‌این که هیچ سازنده‌ای نمیتواند ۱۰۰ درصد قطعات را در داخل واحد خودش بسازد ».

کریسلر بریتانیا ۶۸ درصد آن را خواهد ساخت و ما در حدود ۸۰ تا۸۵ درصد خواهیم ساخت که بین ۲۰ تا۲۵ درصد بالاتریم ، ممکن است قبول‌این مهم برای مردم مشکل باشد ولی ماثابت خواهیم کرد.

دکتر ملاح اضافه کرد: من به عنوان‌یك استاد اقتصاد می‌گویم ، فکر نمیکردم که‌ایران وکارگران ایران اینقدرقابلیت تولیدداشته باشند و امروز با صراحت میگویم که لیاقت مادر صنعت ماشین سازی و صنایع آهن‌و فولاد بسیار بسیار بیش‌از چیزی است که تصور میکردیم وکارگران ما در دانش‌فنی‌چنان استعداد و لیاقتی نشان‌داده‌اند که ما به پشتیبانی این دانش بسمت تولید کننده‌بمقیاس‌وسیع پیش میرویم وامروز مهمترین برنامه ما است . هدف ماخدمت به مردم و سرویس بهتردادن به مشتریان پیکان میباشد هر فروشنده‌ای باید برای حفظ و بسط شخصیت کاری خودفعالیت کند تا مشتریان خودرا ازدست ندهد ، بهمین مناسبت ایران‌ـ ناسیونال این برنامه خود را دنبال خواهد کرد . از کلیه نمایندگان خود میخواهد که هرچه زودتر تعمیرگاه های مجهز خودرا دایر نمایند. دکتر ملاح درپایان گفت بزرگترین مشخصه صنایع ایران وبویژه ایران ناسیونال این‌هست و باید باشد که باعلم به تمام نارسائیها در پی کمال باشدوبه‌امیدرسیدن به‌آن کمال از سروران عزیز خداحافظی میکنم.

آگهی استخدام

۱ـ نیروی هوائی تعدادی داوطلب جهت‌تحصیل در آموزشگاه های افسری رشته های(فنی رادار کنترل و تخصص های مشترک) با شرایط‌زیر استخدام می نماید .

الف ـ تابعیت دولت شاهنشاهی ایران

ب‌ـ متدین به یکی از ادیان اسلام، مسیحی ،کلیمی و زرتشتی .

پ‌ـ دارا بودن گواهینامه کامل متوسطه درشته های ریاضی و طبیعی جهت آموزشگاه های افسری فنی و رادار کنترل و در رشته هـای ریاضی ، طبیعی و ادبی جهت آموزشگاه افسری تخصص های مشترک .

ت‌ـ داشتن حداقل معدل دیپلم ۱۵ برای‌آموزشگاه افسری فنی و معدل دیپلم ۱۳ برای آموزشگاه‌افسری رادار کنترل .

ث ـ سن بین ۱۷ و ۲۴ (برای کسانیکه‌خدمت زیر پرچم را انجام داده‌اند تا ۲۵ سال تمام

ح‌ـ نداشتن پیشینه بد و معروف نبودن‌بفساد اخلاق و عقیده

چ‌ـ داشتن صحت مزاج و تناسب اندام‌برطبق گواهی بهداری نیروی هوائی شاهنشاهی

خ‌ـ نداشتن همسرو اولاد و کسان تحت‌تکفل

د‌ـ حداقل قد ۱۶۰ سانتیمتر تمام .

۲ـ مدت تحصیل در آموزشگاه افسری فنی۲ سال ، رادار کنترل ۱۸ ماه و تخصص هـای مشترک یکسال است . دانشجویان در تمام مدت‌تحصیل شبانه روزی میباشند و هزینه زیست و پوشاک آنان به عهده نیروی‌هوائی شاهنشاهی‌است و مبلغی بشرح زیر به عنوان کمك هزینه تحصیلی دریافت خواهند داشت .

الف ـ دانشجویان آموزشگاه های افسری‌فنی و رادار کنترل مبلغ دو هزارو نهصدو شانزده‌ریال (۲۹۱۶) .

ب‌ـ دانشجویان آموزشگاه افسری تخصص‌های مشترک مبلغ یکهزار و ششصدو شصت‌وشش ریال (۱۶۶۶)

۳ـ داوطلبان پس از خاتمه دوره و احراز‌موفقیت در آزمایشات به درجه ستوانسومی مفتخر و برابر مقررات قانون استخدام نیرو های مسلح شاهنشاهی از حقوق و مزایای مربوطه برترتیب فنی ورادار کنترل ۱۳۰۰۰ ریال . تخصص های مشترک ۱۱۷۵۰ ریال استفاده خواهند نمود .

۴ـ داوطلبان میتوانند برای کسب اطلاعات‌بیشتر و ثبت‌نام بادر دست داشتن عین شناسنامه و فتوکپی دیپلم و ۴۲ قطعه عکس ۴×۳ از تاریخ‌نشراین آگهی تا تامین احتیاجات همه روزه به‌استثنای پنجشنبه ها و روز های تعطیل از ساعت ۷ الی۱۲در تهران به فرماندهی آموزش های هوائی و اقع‌در خیابان دماوند (جاده تهران‌نو) ایستگاه فرودگاه،خیابان حجت‌و در شهرستان ها به نزدیکترین پایگاه و یا ایستگاه نیروی هوائی مراجعه نمایند .

نیروی هوائی شاهنشاهی

آگهی استخدام پاسبان

شهربانی کل کشور بمنظور تکمیل کادر پاسبانی عده‌ای داوطلب با شرایط زیر بسمت‌پاسبانی استخدام می نماید .

۱ـ تابعیت دولت شاهنشاهی ایران
۲ـ متدین بیکی از ادیان کشور
۳ـ دارابودن گواهی‌نامه شش ساله‌ابتدائی یا گواهی‌نامه پایان تحصیلات پنجساله عمومی
۴ـ داشتن بنیه قوی و صحت مزاج طبق گواهی بهداری شهربانی
۵ـ داشتن تناسب اندام
۶ـ عدم اعتیاد بمواد مخدر
۷ـ نداشتن سوء پیشینه کیفری
۸ـ حداقل سن ۱۷ سال و ۶ماه و حداکثر ۲۸ سال
۹ـ حداقل طول قد۱۶۵ سانتی‌متر
۱۰ـ داشتن معرف و ضامن معتبر
۱۱ـ دارابودن صلاحیت اخلاقی
۱۲ـ قبولی در آزمایشات مربوطه
۱۳ـ داوطلبان باید بمدت ۱۰ سال تعهد خدمت بسپارند و پس از انجام تعهدات مربوطه از انجام خدمت زیرپرچم معاف خواهند بود .
۱۴ـ دوره تحصیلی ششماه پذیرفته شدگان در این مدت شبانه‌روزی بوده مخارج‌آنان‌ازلحاظ پوشاك و خوراك بعهده شهربانی کل کشورخواهد بود و ماهیانه مبلغ ۵۰۰ ریال بعنوان کمك هزینه تحصیلی بهریك از آنها پرداخت خواهد شد .
۱۵ـ دوره آموزشگاه برای داوطلبانی که خدمت زیرپرچم را انجام داده‌اند سه ماه و دوره آموزشگاه برای سایرین که خدمت نظام وظیفه‌را انجام نداده‌اند ششماه خواهد بود .
۱۶ـ داوطلبان در خاتمه دوره کارآموزی و موفقیت در آزمایش های مربوطه بدرجه پاسبان سومی نایل و از حقوق‌و مزایای آن بهره‌مند خواهندشد و ترفیعات بعدی آنان تابع قانون استخدام نیرو های مسلح شاهنشاهی خواهدبود.
۱۷ـ داوطلبان برای ثبت‌نام می توانند همه روزه باستثنای روز های تعطیل با مدارك زیر به دانشگاه پلیس «هیئت پذیرش» واقع در جاده‌قدیم شمیران سه‌راه پلیس خیابان دانشگاه‌پلیس‌مراجعه نمایند .

مدارك

۱ـعین گواهی نامه ششم ابتدائی یا جوازقبولی یا گواهی‌نامه پایان دوره تحصیلات پنجساله‌عمومی
۲ـ عین شناسنامه عکس‌دار
۳ـ چهارقطعه عکس ۴×۶ تمام‌رخ برقی م الف ۷۵۰۷

آگهی مناقصه واگذاری نظافت ساختمانها

سازمان برنامه و بودجه نظافت ساختمان های شماره ۱و۲و۳و۴ کاخ مرکزی‌وساختمان کارپردازی و همچنین پنج ساختمان استیجاری خود را برای مدت یکسال‌به مناقصه می گذارد .

موسسات واجد صلاحیت می توانند بامراجعه به دبیرخانه قسمت کارپردازی سازمان برنامه و بودجه واقع در خیابان علائی‌برك شرایط‌ومشخصات مناقصه را دریافت و پس از مطالعه پیشنهاد خود را بطور جداگانه بضمیمه ضمانتنامه بانکی دریاکت لاك و مهر شده «باتوجه به شرایط شرکت در مناقصه» تنظیم و تا آخر روز اداری سه‌شنبه ۹ مرداد ماه ۵۲ بدبیرخانه قسمت کارپردازی تسلیم ورسید دریافت دارند .

در ساعت ۱۰ صبح روز بعد پاکات مناقصه باحضور پیشنهاد دهندگان باز و قرائت خواهد شد .

سازمان برنامه و بودجه دررد یا قبول یك‌یا کلیه پیشنهادات آزاد است .

هرگونه مالیات و عوارض معامله که به‌طرف قرارداد تعلق گیرد بعهده برنده مناقصه است و از بهای کارکرد کسر خواهد شد .

۴الف ۷۶۱۰

سازمان برنامه وبودجه

اطلاعیه‌مرکز آزمون‌شناسی

درباره مسابقه ورودی مدرسه عالی ترجمه

مرکز آزمون‌شناسی برای سال تحصیلی ۵۳ـ۵۲ تعداد ۵۰۰ دانشجو برای‌تحصیل‌درزشته های روزانه مدرسه عالی ترجمه از میان داوطلبانی که دارای دیپلم کامل متوسطه در یکی از رشته های طبیعی ، ریاضی، ادبی ، بازرگانی ، منشیگری هستند انتخاب می کند. رشته های تحصیلی وظرفیت هرکدام به شرح‌زیراست :

زبان انگلیسی	۲۵۰ نفر
زبان فرانسه	۵۰ نفر
زبان آلمانی	۵۰ نفر
زبان روسی	۵۰ نفر
زبان ایتالیائی	۵۰ نفر
زبان عربی	۵۰ نفر

مواد امتحان و ضرایب آنها

زبان خارجی باضریب ۴ شامل «انگلیسی ، فرانسه ، آلمانی ، روسی ، عربی ، ایتالیائی »،
زبان فارسی باضریب ۲
معلومات عمومی با ضریب ۱

شرایط اختصاصی

انتخاب واحدهای درسی در اختیار دانشجو است لکن تعیین ساعات درس«در تمام ساعات صبح وبعد از ظهر » مطلقابعهده مدرسه عالی ترجمه است.

۲ـ دانشجویان باید در رشته‌ای که ثبت‌نام کرده‌و پذیرفته شده‌اند به‌تحصیل ادامه دهند.

۳ـ داوطلبان شاغل در ادارات دولتی یا بخش خصوصی ، پس‌از موفقیت در مسابقه ورودی درموقع نام نویسی باید موافقت کتبی اداره متبوع خودرا برای تحصیل دراین مدرسه ارائه دهند.

بدیهی است از تحصیل کسانی‌که بدون ارائه موافقت‌کتبی دستگاه متبوع خود ثبت‌نام کرده‌باشند جلوگیری و شهریه آنان غیر قابل استرداد خواهد بود.

۴ـ داوطلبانی که‌نمره زبان خارجی آنان در این مسابقه از معدل نمرات امتحان‌دهندگان‌رشته مربوط کمتر باشد مردود شناخته میشوندو ظرفیت هر رشته از امتحان دهندگانی تکمیل خواهدشد که نمره آنها از میانگین مزبور بیشتر باشد «داوطلبان تحصیل در رشته زبان ایتالیائی ازاین شرط مستثنی هستند».

۵ـ حق‌التعلیم سالانه این مدرسه عالی بقرار ریال درموقع ثبت‌نام دریافت میشود.

۶ـ داوطلبان‌تحصیل در هریك از رشته ها درمسابقه ورودی باید همان زبان خارجی رشته تحصیلی را امتحان دهند.

ثبت نام

داوطلبان برای ثبت‌نام و شرکت در مسابقه ورودی بایدبرك درخواست مندرج دراین اطلاعیه راتنظیم کرده از تاریخ۱ر۵ر۵۲ لغایت ۱۵ر۵ر۵۲به نشانی تهران‌خیابان آبان جنوبی پلاك ۹۴ مرکز آزمون شناسی باپست سفارشی ارسال دارند.

«مدرك ثبت‌نام منحصرا از طریق پست‌سفارشی دریافت میشود» به‌مدارکی که‌بعداز مهلت مقرربه پست تحویل شود ترتیب اثرداده نخواهد شد.

توزیع کارتهای ورودی

کارتهای ورودی داوطلبان روز ۲۵ر۵ر۵۲ در دانشکده صنعتی «پلی‌تکنیك» توزیع میشود. محل‌و ساعت اجرای امتحان روز توزیع کارت باطلاع داوطلبان خواهدرسید.

مرکز آزمون‌شناسی

این‌جانب دارای نام‌خانوادگی ... نام ... شناسنامه شماره ...
صادره از ... دیپلم کامل‌متوسطه در رشته ... تقاضای‌ثبت‌نام وشرکت
در مسابقه ورودی رشته‌روزانه
مدرسه عالی ترجمه را دارم مدارکی که‌همراه این برك ارسال میدارم بشرح زیر است :

۱ـ قبض رسیدبانك ملی ایران‌بمبلغ۵۰۰ ریال به حساب شماره ۷۴۸
۲ـ فتوکپی کامل شناسنامه
۳ـ فتوکپی دیپلم کامل متوسطه
۴ـ چهار قطعه‌عکس ۴×۶

نشانی : شهر ... خیابان ... کوچه ... پلاك شماره ...
شماره تلفن ... تاریخ ...

امضاء داوطلب

تذکر : وجه ثبت نام ومدارك به هیچ‌عنوان مستردنمی‌شود.
روی پاکت نوشته شود مربوط به‌مسابقه ورودی مدرسه عالی ترجمه .

من میخواهم مادر زنم را طلاق بدهم!

«من زنم را خیلی دوست دارم، ولی مادر زنم نمیگذارد مازندگی راحتی‌داشته باشیم»... این، جمله‌ای است‌که از دهان عده‌ای‌از مردهای‌ایرانی شنیده میشود . و آنطور که قرائن نشان میدهد ، براستی بسیاری ازمادر زن‌ها، غالبا بطورناخود آگاه، بادخالت های بیجای خود ، زندگی‌زناشوئی دختر و دامادشان رابه‌خطر می‌اندازند .

نمونه‌ای از این افراد ،مردی است‌که‌به‌دفتر روزنامه آمد و با متصدیان سرویس «زن ، مرد ، کودک» تماس گرفت تادرد دلی راکه از مادرزنش دارد، به‌اطلاع ما برساند .

از آنجا که کاراین‌مرد ، سرانجام به دادگاه حمایت خانواده کشیده و زندگی زناشوئی‌اش در خطر متلاشی شدن قرار گرفته است ، تصمیم گرفتیم دردِدل اورا ، دراین صفحه چاپ کنیم ، تاشاید هشداری باشد برای‌خانواده‌ها ومخصوصا مادرزن هاکه با دخالت های بیجای خود ، یک زندگی سعادت آمیز را به‌لب پرتگاه نکشانند.

من بچه اراک هستم ، شاید به حسب اینکه در این شهر متولد شده‌ام بمن اراکی میگویند ، امادر تهران بزرگ شده‌ام ، یکسال‌بیشتر نداشتم که پدرم به تهران آمد و من در این شهر پرآشوب باچهره زندگی آشنا شدم .

شاید این برخورد ، تضادمیان تهران و خصوصیات شهرستانی بودن ، مرا بر آن داشت که‌خودم باشم و روی پای خودم بایستم ، و برای‌روی‌پا ایستادن‌و بامشکلات زندگی مبارزه‌کردن همه کار کردم. مدتها شاگرد عکاسی بودم ، زمانی فروشنده دوره گرد بودم وچندی ویزیتوری کردم ودر این سال ها باچهره زندگی آشنا شدم.

سه‌سال پیش در بوشهر بودم ، زندگی راحتی داشتم و میخواستم بولی پس انداز کنم تا شاید خانواده‌ای تشکیل دهم ، اما در آنجا هزینه زندگی خیلی زیادبود، تاآنجا که بشیری پس‌انداز نگردم ووقتی بتهران آمدم در مقابل مشکل تازه‌ای قرار گرفتم ، پدرم میخواست‌عروسی وازدواج‌بزرگ‌ترین پسر خانواده‌اش را ببیند ، میخواست بادست خودش پسرش رادست بدست عروس دلخواهش بدهد . ازهمین‌رو خانواده من دختری را زیرنظر گرفتند ، صحبتهایشان را کردند ، قرار و مدارشان را گذاشتند . ووقتی من به تهران آمدم ماجرارابمن گفتند، من‌چاره‌ای جزقبول نداشتم . زمستان ۵۱ بود که من با دختر آشنا شدم . دختری که قرار بود روزی زن من باشد .

تاآن روز بادختر یازنی آشنانشده بودم ، قلبم نلرزیده بود ، اما آن روز احساس کردم نباید اودختر بدی باشد . اسمش «الف» بودودر یک بیمارستان کار میکرد . به مادرش گفتم من با دخترت‌حرفها دارم ،اوباید باطرز فکر من آشنا باشد تا بتواند مرا بپذیرد.

بمن گفته بودند او قبلازدواج کرده و بااینکه دختر بوده ، از شوهری که داشته‌مجدا شده‌است.

اینکه اوپیش از من چه‌بوده و چه میکرده ، مهم‌نبود، من‌دلم می‌خواست بامن خوب باشد یک رو باشد ، صمیمی باشد . برای گفتن این حرفها بود که او و مادرش را دعوت کردم به شاه‌عبدالعظیم برویم. در آنجا من‌همه چیز را برای دختر گفتم واو حرفهای‌مرا پذیرفت ، حتی این راکه حقوق من ماهی ششصد تومان است ،او گفت که پول مهم نیست ، او گفت لقمه‌ای نان و پنیر برایش کافی است .

با مادرش صحبت کردم،او گفت: داماد قبلی من آدمی شب‌زنده‌دار و بدهکار بود . به مادر «الف» گفتم حقوق ماهیانه من ششصد تومان است . او جواب داد که این پول خیلی هم زیاد است . گفت که‌دخترش‌آدم قانع‌وسازگاری است و میتواند در زندگی قناعت رابیشه کند.

گفتم من‌باکار کردن زنم موافق نیستم ، من زن زندگی‌میخواهم . مادرش جواب داد :دختر من‌تعهد دارد که فقط تاشب عیدامسال‌کار کند وپس‌از آن گوشه خانه‌خواهد نشست‌و باهمه‌چیز خواهدساخت... وچنین‌شدکه‌ماپای سفره‌عقدنشستیم **و بیکدیگر تعهد دادیم که‌درداشتن و نداشتن شریک یکدیگرباشیم .**

وقتی خطبه عقد خوانده شدمادر وقتی بخانه مادرزنم‌اسباب کشیدیم تازه من باماجرای تازه‌ای روبرو شدم: مادرزنم ازمن‌ایراد میگرفت، ازلباس پوشیدنم ،از حرف زدنم ، از خندیدنم ، ومن متعجب بودم که اوچرا باید بامن چنین کند ؟ اگر کسی می‌بایست از من دلگیر باشد همسرم بود ، نه‌مادر زنم . گاهی با خودم میگفتم آیا زنم با من‌پیوند بسته است یا مادر زنم؟» وهیچگاه پاسخی برای این سئوال نداشتم !

ازهمان روزهای نخست اختلاف من وزنم شروع شد . او هرروز درمیان ۲۴ ساعت کشیک بود و پس ازآن بمرخصی می‌آمد ومن وقتی ساعت سه‌ونیم ظهر ازسرکار به‌خانه می‌آمدم میدیدم که او چون نعش روی‌تختخواب خوابیده‌است وبمن میگوید اگر دوست داری نیمرو درست کن و غذا بخور !

هروقت به‌خانه می‌آمدم زندگیم‌را درهم و آشفته میدیدم و پس از آن خودم‌میخواستم که سروسامانی بزندگیم بدهم ... واینطور شد که ازآن پس دیگر خودم غذا میپختم ظرفشوئی میکردم ،لباس ها رامی‌شستم، اما نه‌تنها لباسهای خودم‌را بلکه البسه زنم را نیز می‌شستم!

هروقت اعتراض میکردم مادرزنم جواب میداد : «زنت کار میکند تا کمک خرجتو باشد ، خوب این‌که گله‌ای ندارد زن و مرد در زندگی باهم سهیم هستند» و چنین‌میشد که من عصیان میکردم .

بالاخره عید فرارسید . اززنم خواستم دست از کار بکشد ولی این‌خواست‌من‌باطوفانی ازاعتراض روبروشدوکار این‌اعتراض به آنجا رسیدکه او. مهریه‌اش را باجرا گذاشت . مادر زنم برایم پیغام داد همانطور که از داماد اول انتقام گرفتم و مهریه دخترم را از او دریافت داشتم از توهم مهریه را خواهم گرفت.

این بود که زندگی ما از هم پاشید و من به دادگاه آمدم . اما نه‌برای اینکه بخواهم زنم را طلاق بدهم ، بلکه میخواهم مادر زنم را طلاق بدهم !من زنم رادوست‌دارم، برای تامین زندگی او همه کارمیکنم ولی نمیخواهم اوتحت تاثیردیگران باشد، من نمیخواهم مهریه غولی باشد که مرا تحت انقیاد مادرزنم درآورد و نمیخواهم دخالت های مادرزنم زندگی مارا از هم‌بپاشد..

کت‌وشلوار پائیزه

این مد جدید کت و شلوار را «دانیل‌له‌برت» ، طراح معروف فرانسوی ، برای پائیز ۱۹۷۳ عرضه کرده است .

این مد ازیك شلوار «سالوپ» گشاد ، برنك سیاه تشکیل شده که با یك کت گشاد پرنك سفید با آستر سیاه تکمیل می شود .دانیل‌پیش‌بینی کرده است که این مدتمام مزون‌هاوسالنهای خیاطی را در پائیز آینده تسخیر خواهد کرد .

دنیای بچه‌ها، فقط دنیای کتابهای درسی نیست!

ادبیات کودکان امروز بطور جدی مورد توجه قرار گرفته است و دهسالی است که در ایران شورای کتاب کودک تشکیل شده تا ادبیات کودکان هرچه بیشترصالح و پاکیزه در راه واقعی خود قرار داشته باشد از این‌رو از خانم لیلی امین (آهی) که از اعضاء و پایه گذاران این شوراست خواستیم که راجع‌به‌این شورا توضیح دهد وو ی گفت:

اگر به سالهای حدود۱۳۳۰ برگردیم می بینیم براثر جنبشی که در کار ترجمه در ایران بوجود آمد تعدادی کتاب کودک‌هم‌ترجمه شد ، بی‌برنامه وبی هدف. از گوشه و کنار علاقمندان از سرتفنن یا توجه راجع به ادبیات کودکان‌مطلبی نوشتند، اما ادبیات کودکان بحدی ناچیز و کم اهمیت می نمود که مثلا اگر کسی شعری برای آنها گفت ،اسم خود را نمی نوشتو شاید خجالت می کشید! در این میان تنی چند نویسنده ، ناشر و مصورکتاب بچه‌ها از صمیم قلب خواستند که کتاب برای‌بچه‌ها تهیه کنند وفکرنسل‌جوان را بشناسانند. این چند نفر ۳۰ تن صاحبنظر راهم دعوت‌کردند و بامشورت آنها آئین‌نامه و اساسنامه‌ای تهیه کردند و باین ترتیب در سال ۱۳۴۱ شورای کتاب کودک باسه هدف مشخص ، بشرح زیر بوجود آمد:

۱ـ کمک به بوجود آمدن ادبیات‌ملی برای کودکان‌ایرانی

۲ـ کوشش در راه بهبود کیفی کتابهای بچه‌ها

۳ـ کوشش در رامرساندن کتاب بیشتر بدست بچه های بیشتر. و بعد از ۱۱ سال ، هنوز همین‌هدف ها مورد نظر است.

مدتی بود که شورا هرسال هفته کتاب کودک را برگزار میکردهمچنین برنامه‌های‌خاصی برای‌اینکه بچه‌ها هرچه بیشتر باکتابهای مخصوص خودشان آشنا شوند ترتیب می داد. خوشبختانه چند سالی است‌که هفته کتاب کودک روز های مخصوصی‌را بخود اختصاص داده است. هر سال شورا نمایشگاهی ازکتابهای سال قبل در ۱۶ مهر ـ جشن مهرگان ـ همراه با معرفی بهترین کتابها برگزار می کند. در انتخاب کتابهای برگزیده معیار ها و ملاکهای بسیاردقیقی موردنظر شوراست. البته تا چند سال پیش‌به‌علت اینکه کتابهای‌زیادی نداشتیم کمی اغماض درکار انتخاب بچشم میخورد ، اما حالا با معیار های جهانی از فکر و فلسفه صحیح گرفته تا قیمت مناسب آن مورد توجه قرار میگیرد. سال گذشته از ۱۲۹ کتاب فقط ۴۳ کتاب‌یعنی یک سوم از کتابهای بچه ها پذیرفته شد و از آن میان کتاب های ممتاز انتخاب گردید.

خوشبختانه بازار کتاب گرم است تعداد خواننده زیاد شده وسن خواندن از ۱۰ سالگی‌به ۷ سالگی رسیده است **پدران‌و مادران که خود از لحاظ خواندنی‌های جالب محرومیت کشیده‌اندمیخواهندبچه‌هایشان این محرومیت را نداشته‌باشند بسیارند پدران و مادرانی که بچه‌را با کفش کهنه سازش‌می دهند تا بتوانند برایش کتاب بخرند.**

از نظر نباید دور داشت که دنیای امروز منحصرا دنیای کتابهای درسی نیست معلمان ما باید خود کتابخوان باشند تابچه هارا کتابخوان کنند در حالیکه ما مدارسی داریم که بچه‌ها را از کتاب غیر درسی خواندن منع می کنند.

ازدواج پیرزن ۶۵ ساله بایک جوان ۲۵ ساله

زنان خبرساز

تبریز ـ زن ۶۵ ساله‌ای که هرچند وقت یکبار به خیال تجدید شوهر می افتد اخیرا باجوان ۲۰ساله‌ای ازدواج کرد.

این زن که نرگس نام‌دارد ودر خیابان شاهپور تبریز زندگی میکند ، بایك شاگرد قهوه‌چی بیست ساله ازدواج کردو برای‌هشتمین‌بار به‌حجله رفت.

نرگس در هفت ازدواج‌قبلی خود، هربار پس از سه، الی چهار سال زندگی زناشوئی از شوهرش جدا شده و با مرد دیگری پیوند زناشوئی برقرار کرده است .

خبرنگار ما در تبریز دریك بررسی کوتاه که درازدواجهای این زن بعمل آورده به این موضوع برخورده که نرگس در ازدواجهای خود سیر نزولی پیموده است ! به این معنی‌که: نخستین شوهر وی که چهل‌و هشت سال پیش با او ازدواج کرده ۵ سال‌از نرگس‌بزرگتر بود، اما دومین همسرش‌با او هم سن‌بوده وسومین شوهرش شش‌سال کوچکتر از وی‌بوده است .

نرگس‌از چهارمین شوهرش ۱۳ سال ، از پنجمین ۱۸سال، از ششمی ۲۲ سال، از هفتمی ۳۳سال بزرگتربوده .وبالاخره از هشتمین همسرش که هفته گذشته با او ازدواج کرد ، ۴۵ سال بزرگتر است !

باین ترتیب نرگس هرچه برسنش افزوده شده درانتخاب شوهر ذوق و سلیقه‌اش بیشتر شده است .

درحال حاضراین زن‌وشوهر به آرامی به زندگی خود ادامه میدهند ونرگس‌میگوید :این آخرین عشق من است ، حال باید منتظر بود و دید که‌چند وقت دیگرنرگس هوس‌تجدید شوهر خواهد کرد !

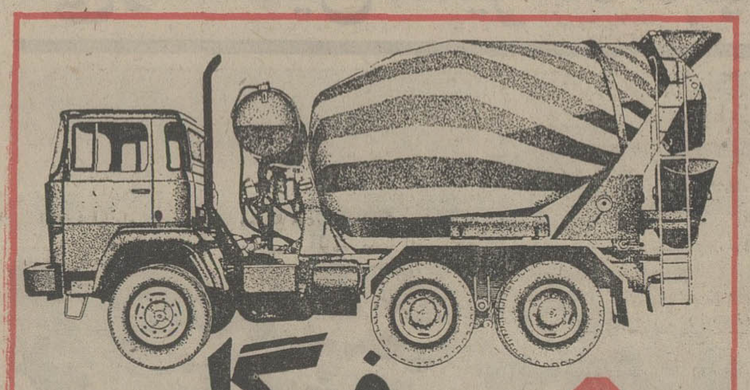

فوگل

تراك‌میکسر هیدرواستاتیك

به‌ظرفیت ۶ متر مکعب قابل نصب روی هرنوع کامیون

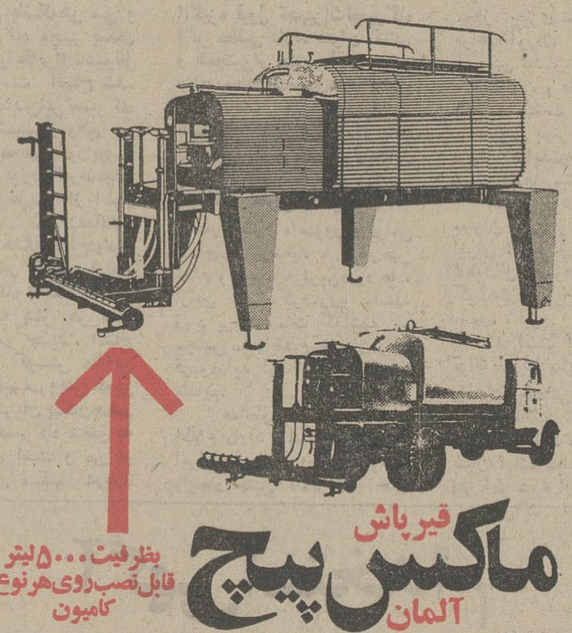

قیرپاش ماکس پیچ آلمان

بظرفیت ۵۰۰۰ لیتر قابل نصب روی هرنوع کامیون

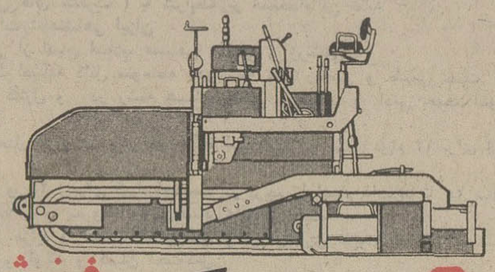

فینیشر آسفالت فوگل

به‌ظرفیت از ۱۰۰ الی ۴۰۰ تن در ساعت

باچشم الکترونیك بعرضهای مختلف

نماینده انحصاری در ایران . شرکت هاماراگ بامسئولیت محدود

تهران ـ خیابان تخت‌طاووس شماره ۵ ساختمان آرک تلفنهای: ۹۹ـ۸۳۳۲۹۸ و ۲۶ـ۲۵ـ۸۳۲۱۲۴

آگهی استخدام هواپیمائی ملی ایران «هما»

هواپیمائی ملی ایران بمنظور تکمیل کادر مالی ، تدارکاتی و خدمات فرودگاهی خود عده‌ای داوطلب را که واجد شرایط زیر باشند استخدام می کند .

شرایط

الف ـ داشتن دیپلم کامل متوسطه در رشته ریاضی یا طبیعی

ب ـ داشتن گواهی انجام خدمت زیر پرچم یا معافیت‌دائم

پ ـ آشنائی بزبان انگلیسی

ت ـ قبول شدن در معاینات پزشکی (طبق معیار های مرکز پزشکی «هما»)

ث ـ حداکثر سن ۲۵ سال

ج ـ قبول شدن در مصاحبه استخدامی و آزمایش های روانشناسی (هوش و استعداد)

داوطلبان‌میتوانند تقاضای خود را با ذکر مشخصات‌کامل وآدرس دقیق و شماره تلفن بانضمام فتوکپی مدرک تحصیلی و معافی سربازی و یک قطعه عکس ۴×۶ تا روز ۱۸ر۵ر۵۲ توسط پست به آدرس اداره استخدام هواپیمائی ملی ایران‌واقع در خیابان فرصت چهار راه ثریا ارسال دارند .

هواپیمائی ملی ایران «هما»

آگهی تغییرات در شرکت سهامی خاص کشت وصنعت دشت اجی‌چای ثبت شده به شماره ۱۴۲۱۳

برابر تصمیم مجمع‌عمومی صاحبان سهام مورخ۱۲ر۴ر۵۲ تغییرات زیر در شرکت نامبرده بعمل آمد .

۱ـ ترازنامه و حساب سودوزیان سال ۵۱ تصویب شد ۲ـ مبلغ ششصدو پنجاه هزار ریال سرمایه تعهدی شرکت‌پرداخت و بموجب گواهی شماره ۳۳۵۷ ـ ۱۸ر۴ر۵۲ بانك اعتبارات ایران شعبه تبریز در نزد بانك مذکور تودیع گردید بنابراین سرمایه شرکت مبلغ یك‌میلیون ریال نقدی تمام پرداخت می‌باشد و منقسم بیکصد سهم ده هزار ریالی بی‌نام که ۹۶ سهم آن عادی و ۴سهم آن بشماره های ۳۷ الی ۴۰ممتازه بی‌نام‌می‌باشد ۳ـ تبصره ذیل به ماده ۵ اساسنامه اضافه شد . تبصره یك امتیازات سهام ممتاز بشرح زیر است. دارنده سهام ممتاز دارای حق‌امضای ثابت در مورد قراردادها و اسناد ثبتی‌شرکت میباشد ۴ـ مرکز شرکت به‌تهران باغ‌صبا جنب خیابان کاج ساختمان فایکا شماره ۶۶۱ انتقال یافت ۵ـ ماده ۲۱ اساسنامه بشرح‌مندرج درصورتجلسه اصلاح‌شد ۶ـ آقایان مختارخوئی‌لر، محمدرضا خوئی‌لر . وعلی‌اکبر خوئی‌لر بسمت اعضاء هیئت مدیره شرکت برای مدت دوسال انتخاب شدند ۷ـ ماده ۱۶ اساسنامه بشرح زیر اصلاح گردید . ماده ۱۶ هیئت مدیره نماینده قانونی شرکت و دارای کلیه اختیارات لازم در حدود موضوع شرکت خواهد بود و نیز حق دارد با وزارت کشاورزی به تشکیل شرکت جدیدی بمنظور بهره‌برداری از واحد های تولیدی شیروگوشت وکشت‌وصنعت مبادرت نماید و در این خصوص میتواند دارائی شرکت را بر طبق مقررات ارزیابی ودر مشارکت با وزارت کشاورزی بحساب سرمایه شرکت منظور نماید ۸ـ آقای حسام‌الدین عصار بسمت بازرس اصلی و آقای جاربور آذین‌بسمت بازرس علی‌البدل شرکت برای‌مدت‌یکسال تعیین گردیدند ۹ـ روزنامه اطلاعات جهت درج و نشرآگهی ها تعیین شد ۱۰ـ آقای مختارخوئی‌لر بسمت ریاست‌هیئت‌مدیره و مدیرعامل و آقای علی‌اکبرخوئی‌لر بسمت نایب‌رئیس برای مدت دوسال برگزیده شدند ۱۱ـ کلیه اسناد مالی (چکها، سفته‌ها . بروات) و تعهدات و اسناد عادی شرکت را مدیرعامل به تنهائی با مهر شرکت امضاء مینماید ولی کلیه قرارداد ها و اسناد ثبتی را مدیرعامل باتفاق آقای امیرحسین امیرفیض‌با مهر شرکت امضاء خواهند نمود .

م الف ۷۵۲۰

رئیس اداره ثبت‌شرکتها و مالکیت صنعتی . حمیدجمشیدی

۱ـ۲۷۹۲۴

آگهی تصمیمات‌شرکت ث‌ـ‌ژ‌ـ‌ا‌ـ‌ایران (شرکت سهامی خاص) ثبت شده بشماره ۱۵۱۲۵

الف‌ـ بموجب صورت جلسه مجمع عمومی سالیانه مورخ ۳ر۲ر۱۳۵۲

۱ـ تراز نامه و حساب سود و زیان سال مالی مختوم به آخر دسامبر ۱۹۷۲ تصویب شد.

۲ـ اعضاء هیئت مدیره جدید شرکت برای مدت دو سال‌بشرح ذیل تعیین شدند.

جناب آقای دکتر مهدی بوشهری

شرکت تکنیساز بنمایندگی آقای تقی امامی

آقای سرکیس ایرستی صفریان

آقای موریس ژاله (M. Maurice Jallet)

آقای فیلیپ بوازو (M. Philippe Boiseau)

آقای رمی شوریون (M. Remy Chevrillon)

آقای پل دولیون (M. Paul de Lieven)

۳ـ آقای حشمت‌اله خیاط زاده بسمت بازرس اصلی و خانم روبینا میرزایان بسمت بازرس علی‌البدل شرکت برای مدت یکسال تعیین شدند:

۴ـ روزنامه اطلاعات جهت درج آگهی های شرکت تعیین شد.

ب‌ـ بموجب صورت جلسه هیئت مدیره مورخ ۴ر۲ر۱۳۵۲

۱ـ جناب آقای دکترمهدی بوشهری بسمت رئیس هیئت‌مدیره وآقای تقی امامی بسمت نایب رئیس هیئت مدیره برای مدت دو سال تعیین شدند.

۲ـ آقای موریس ژاله برای مدت دو سال بسمت مدیر عامل شرکت تعیین شد.

مدیر عامل شرکت سرپرستی و اداره کل امور شرکت را بعهده داشته ودارای کلیه اختیارات هیئت مدیره بشرح مندرج در اساسنامه میباشد و اختیار دارد مدیر یا نمایندگان مختار و نیز دارندگان حق امضاء برای شرکت انتخاب‌نموده‌و حدود اختیارات ایشان را تعیین نماید. م‌الف ۷۵۱۹

اداره ثبت شرکتها و مالکیت صنعتی

آگهی تغییرات در شرکت تولیدی غذا (سهامی خاص) ثبت شده بشماره ۸۰۱۸

برابر تصمیم مجمع عمومی عادی مورخ ۳ر۴ر۱۳۵۲ تغییرات‌زیر درشرکت نامبرده بعمل آمد ۱ـ ترازنامه سال مالی ۱۳۵۱ بتصویب رسید ۲ـ آقایان مهندس عبدالوهاب جالینوس ـ دکتر حسن‌جورابچی ومسعود شریفی بسمت اعضاء هیئت مدیره برای مدت دوسال انتخاب شدند ۳ـ آقای مهدی کیوان شکوهی بسمت بازرس اصلی و آقای ابوالقاسم بازرگان بسمت بازرس علی‌البدل برای مدت یکسال انتخاب گردیدند ۴ـ روزنامه اطلاعات جهت درج ونشر آگهی ها تعیین‌شده ۵ـ بموجب صورتجلسه هیئت مدیره مورخ ۳ر۴ر۵۲ آقای مهندس عبدالوهاب جالینوس بسمت رئیس هیئت مدیره و آقای مسعود شریفی بسمت نایب رئیس هیئت مدیره و آقای حسین چورابچی بسمت‌مدیر عامل برگزیده شدند ۶ـ حق امضاء کلیه چکها و سفته ها واسناد مالی وتعهدآور و قرارداد هابا دونفر از سه نفر اعضاء هیئت مدیره منفقا بامهر شرکت‌خواهد بود .

م‌الف ۷۵۱۵

رئیس اداره ثبت شرکت ها و مالکیت صنعتی . حمید جمشیدی

آگهی تعیین حق‌امضاء در شرکت سهامی خاص شهد ساز ثبت شده بشماره ۱۶۶۵۰

برابر تصمیم مورخ ۲۹ر۳ر۵۲ هیئت مدیره امضاء اسناد مالی و چکها و بروات و سفته‌ها بشرح زیر اقدام گردد .

کلیه اوراق و اسناد مالی و تعهداور از جمله چکها و بروات و سفته‌ها را در تهران مدیر عامل به اتفاق مدیر امور مالی‌شرکت(بمعرفی‌مدیرعامل) امضاء خواهندکرد ودرشهرستانها مدیر عامل باتفاق رئیس حسابداری کارخانه در محل (بمعرفی رئیس کارخانه) امضاء خواهند کرد مدیر عامل میتواند حق امضاء خود را به هرشخص یا اشخاص دیگری بمسئولیت خود تفویض نماید .

م الف ۷۵۱۷

رئیس اداره ثبت شرکتها و مالکیت صنعتی : حمید جمشیدی

آگهی تغییرات در شرکت سهامی خاص صادرات تهران دز ثبت شده بشماره ۱۰۷۰۲

جرابر تصمیم مجمع عمومی عادی مورخ ۲۶ر۳ر۵۲ تغییرات زیر در شرکت نامبرده بعمل آمد .

۱ـ ترازنامه و حساب سود و زیان شرکت بتصویب رسید ۲ـ آقای عباس احمدی شهرابی بسمت بازرس اصلی و آقای حاج محمد باقر نوری بسمت بازرس علی‌البدل برای سال مالی ۱۳۵۲تعیین گردیدند ۳ـ روزنامه اطلاعات جهت درج آگهی ها تعیین شد .

م‌الف ۲۵

رئیس اداره ثبت شرکتها و مالکیت صنعتی ـ حمید جمشیدی

فقط در ترموس

کلمن

این امتیازات منحصر بفرد را میتوان یافت

۱ـ بوی پلاستیك نمیدهد چون ازفوم ساخته میشود نه ازپلاستوفوم

۲ـ سرما را تا ۲۴ ساعت کاملا حفظ میکند

۳ـ جدار آن ترك نمی‌خورد

۴ـ شیر آن چکه نمی‌کند

Coleman

ترموس را فقط با مارك کلمن انتخاب کنید

خوانندگان روزنامه انتقاد میکنند

انتقادات تلفنی خود را ، مرروز غیراز پنجشنبه ها از ساعت ٤ تا ۱۰ شب با تلفن ۳۱۱۰۷۱ درمیان بگذارید

تلفن ها

★ الو من مهدی لاجوردی ـ کوچه جوادیون ، واقع‌در فرح‌آباد ژاله اسفالت ندارد . در صورتیکه شهرداری در این منطقه کوچه‌های کم عرض‌تر از کوچه ما را اسفالت کرده است. لطفا بنویسیدکوچه ما را هم اسفالت کنند .

★ الو من محمد علی ولایی ـ به عقیده من اگر قانون تشدید مجازات قطع درختان بهمین کیفیت به تصویب برسد ، برای گروهی گرفتاری فراهم میشود ، زیرا عده‌ای می‌خواهند در قسمتی از زمین خود که درختکاری شده است ، ساختمان بسازندو ناچارند درختان آن قسمت را قطع کنند.

● الو ، من الف . ف ـ ساکن خیابان فرزانه ، منشعب از پارکوی ـ اکثر رانندگان با همان سرعتی که در اتوبان پارکوی میرانند، وارد خیابان پرجمعیت ما می‌شوند. لطفا تذکر دهید، تا حادثه‌ای مرگبار در خیابان‌ما رخ‌نداده است، جلوی این سرعتهای سرسام‌آور و غیرمجاز را بگیرند .

● الو ، من ش . الف ـ وزارت آموزش و پرورش حقوق معلمان‌راکه‌بصورت پیمانی استخدام کرده است، درتعطیلات‌تابستانی قطع میکند. حرف من اینست که چرا ما را هم به شیوه کارمندان پیمانی سایر ادارات دولتی استخدام نمیکنید ، تا از حقوق‌دوازده‌ماه برخوردار شویم .

● الو، من ایرج سلیمانی ـ خیابانهای‌کارون وجیحون را که در مجاورت‌یکدیگر قرار دارند، از شمال به طرف جنوب یکطرفه کرده‌اند .از اینرو عده‌ای از ساکنان‌خیابانهای‌مزبور و خیابان سپه غربی از لحاظ ایاب و ذهاب به سختی برخمت افتاده‌اند. بنویسید حداقل یکی از خیابانها را از جهت مخالف دیگری یکطرفه کنند .

● الو ، من هاشم حسینی ـ من از محلات تلفن میکنم مدتی است که گوشت در این شهر کمیاب شده است. علت هم اینستکه شهرداری قیمت گوشت‌را کیلوئی ۹ تومان تعیین کرده ولی قصابها زیربار اجرای آن نمی‌روند و میخواهند گوشت را با قیمت گرانتری بفروشند. تکلیف اهالی چیست؟

نامه ها

آسفالت و مخارج اضافی

بعد از سالها آمدند وتجدید اسفالت خیابان شکوفه منشعب از خیابان فرح‌آباد را آغاز کردند . اما پس از آنکه زیر سازی اسفالت‌تمام شد،ناگهان پیمانکاران‌دست ازکار کشیدند و رفتند و تاکنون هم که‌قریب یکسال از آن زمان میگذرد، هنوز برای اتمام روکش‌آسفالت خیابان اقدامی نشده است.لطفا بنویسید تا زیر سازی خیابان بکلی خراب نشده و شهرداری راباامخارج اضافی‌روبرو نکرده برای روکش اسفالت خیابان اقدام کنند .

داود سلطانی

امتداد خط ۲۲۰

اتوبوسهای خط ۲۲۰ تنها وسیله نقلیه عمومی دو ریالی است که اهالی مناطق وسیع، قلعه‌مرغی ، خزانه و وصفنررا بداخل شهر میرساند . ولی‌از آنجا که مسیر این خط در حال حاضر از خزانه قلعه‌مرغی تامیدان قزوین است اهالی مناطق مزبور که اکثر آنها نیز در مرکز شهر کار دارندو چون ناچارند در میدان قزوین از اتوبوسهای خط ۲۲۰ پیاده شوند و دوباره برای رسیدن به‌مرکز شهرسوار اتوبوسهای خط‌دیگری شوند، دچاردردسر میشوند.تنها تقاضای مالازشرکت واحد اینست که مسیر این خط را تاپارک شهر یا حداقل تاحول‌وحوش بازارامتداددهند.

بامضاء عده کثیری‌ازاهالی

نبودن غسالخانه وبهداشت

بین کرمسار تا فیروز کوه دهها روستا قرار دارد که اهالی آنها بعلت نداشتن غسالخانه ، اموات خود را در کنار رودخانه نمرود شستشو میدهند و آب رودخانه را که بطرف کرمسار سرازیر میشود و مورد استفاده روستا های حومه کرمسار قرار میگیرد آلوده میسازند . لطفا بنویسید برای حفظ بهداشت اهالی کرمسار و روستا های آن چند غسالخانه در مناطق مزبور دایر کنند .

رضوی فرد

تخریب بنا های مخروبه

بناهای مخروبه و متروکه فاقد سرایدار و خرابه ها و چاههای کم عمق و عمیق در اطرافتهران، محلی است برای‌اعمال غیرانسانی افراد شریر و ناباب ، واز طرفی وجود همین محلها ، برزیبائی تهران لطمه می‌زند . بنویسید شهرداری برای تخریب محل های مزبور فکری بکند .

محمد پورمحمود

یک پزشک باید ۶۰ بیمار معاینه کند یا ۵ بیمار؟

عقیده آزاد

نوشته: دکتر رضا مروستی

کشور پهناور ایران با سی‌و چند میلیون نفر جمعیت دارای حدود ۹۵۰۰ نفرپزشگ است‌که عده‌ای بطور آزاد وعده‌ای هم بطور موظف درموسسات‌درمانی مختلف از قبیل وزارت‌بهداری، سازمان شاهنشاهی ، بیمه های اجتماعی، شرکت نفت و غیره انجام وظیفه می کنند . عده‌ای از پزشگان دارای پست و احد هستند و برخی دیگر در چند موسسه خدمت می‌کنند . بعضی حقوق ناچیز و برخی دستمزد بیشتری دریافت می کنند ، ولی درهر صورت ازنظر احتیاجات مملکتی وبر حسب جمعیت تقسیم نشده‌اند . ممکن است در یک بیمارستان که وابسته به موسسه ولخرج تری است تعداد پزشگ زائد بر احتیاج باشد و در بیمارستان دیگری که از تهران یا مرکز استان‌دور افتاده‌است‌کمبود پزشگ‌چشمگیر و محسوس باشد .

و یا در بعضی قسمت ها پزشگان متخصصی مثل چشم پزشگ وپزشگ بیهوشی وجود نداشته باشد .

از حیث دارو و درمان نیز هر موسسه‌ای برای خودلیست داروئی ویژه‌ای دارد و چون تعداد پزشگ متناسب باجمعیت مناطق مختلف کشور در نظر گرفته نشده است ، اغلب اتفاق میافتد که در یک درمانگاه یک نفر پزشگ مجبور است ۵۰ یا شصت نفر بیمار را معاینه کند در صورتی که در منطقه دیگری یک نفر پزشگ به‌عده کمتری از بیماران ، حتی مثلا پنج‌بیمار‌رسیدگی‌میکند وعده‌ای هم عاطل وباطل بعنوان بازرس کار می کنند . و براستی کدام درست است ؟ یک پزشگ باید ۶۰ بیمار معاینه کند یا ۵بیمار؟ در هر صورت شکی نیست که چه از نظر تقسیم پزشگ در مناطق مختلف و چه از نظر حقوق و مزایا و چه از نظر بودجه‌ای که موسسات مختلف درمانی صرف می کنند رعایت مساوات وعدالت بعمل نیامده است . و علت این ناهماهنگی در امور مختلفه درمانی آنست که هر موسسه‌ای برای خود بهداری تاسیس کرده است در صورتیکه اگر تمام موسسات بهداری تحت نظم واحدی در آیند و ادارات آن در یکدیگر ادغام شوند و تحت اداره یک وزارتخانه و یا یک موسسه درآیند ، مسلما این ناهماهنگی و نابسامانی که درامور درمانی کشور حکم فرماست ، تا حد زیادی مرتفع خواهد شد . به این معنی که پزشگان موظفند تحت نظارت و سرپرستی یک وزارتخانه انجام وظیفه کنند و درآنصورت، برحسب‌احتیاجات مناطق مختلف کشور ، به آن مناطق اعزام خواهند شد و از نظر دستمزد و حقوق آنها نیز که در حال حاضر بطورکلی مبلغ ناچیزی است ترمیمی بعمل خواهد آمد ـ هر پزشگ تعداد معینی بیمار را معاینه و معالجه خواهد کرد و توزیع دارو تحت نظم و قاعده‌ای در خواهد آمد .

لوازم فنی و پزشگی برحسب احتیاجات محلی‌توزیع خواهد شد . ـ از تعداد کارمندان و مستخدمین کارپردازی و کارگزینی و حسابداری و غیره کاسته خواهد شد و نقل و انتقالات پزشکان به‌نقاط‌مختلف تحت نظم و ضابطه درخواهد آمد . امروز بیمه های اجتماعی وزارت اقتصادو شرکت ملی نفت و .. هر کدام برای خود دارای یک بهداری عریض و طویل هستند اگر بنا باشد هر موسسه‌ای برای‌خودش‌بهداری تاسیس کند پس خوب است که همان موسسه برای خودش دانشکده پزشکی و غیره هم تاسیس کند !

خوشبختانه چند سال قبل بمنظور سرو سامان بخشیدن به امور درمانی کشور قانونی از مجلس گذشت مبنی براینکه‌تمام بهداری های موسسات مختلفه، بغیر ازموسسات درمانی ارتش، دریکدیگر ادغام شوند و تحت سرپرستی و نظام واحدی در آیند ، ولی چه شد که اجرای آن فراموش‌شد؟ معلوم نیست! اینکه که اصول۱۲ گانه انقلاب شاه و مردم‌بمورد اجرا درآمده است و مجریان امر در صدد اجرای برنامه‌پنجم کشورهستند چه خوبست که به این‌موضوع توجهی مبذول دارند ، باشدکه امور درمانی کشور هم با سایر پیشرفت های مملکت هم گام باشد .

یک تلفن ، برای ۲۰ هزار نفر!

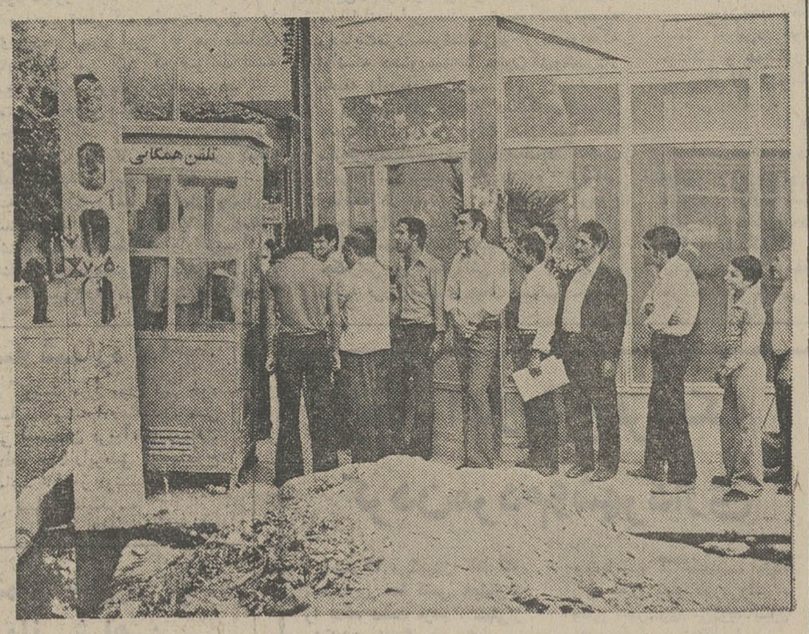

عکسها سخن میگویند

غرب تهران شاید درصف ایستادن و نوبت گرفتن در کشورمادر تمام دنیا نمونه‌باشد. مردم کشور ما عادت کرده‌اند که برای انجام خیلی از کار های روزانه ، ساعتها در صف بایستند . مثلا اکثریت قریب به اتفاق تهرانیها عادت دارند، روزانه چندبار در ایستگاههای اتوبوس‌درصف طویلی بایستند. خوب، این دیگر عادت شده است.

اما .... آیابرای یك‌مکالمه چند دقیقه‌ای ، هم باید مدتهای طولانی در صف ایستاد ؟

میگویند زمانیکه در دنیا هیچگونه وسیله ارتباطی وجود نداشت ، چاپك سواران‌ایرانی که حامل پست و پیامهای سیاسی و اقتصادی بودند ، فاصله بین تهران ، تاری رادر مدت کمتر از ۱۵ دقیقه می پیمودند . حالا که عصرتسخیر فضاست، اگر درچنین‌شرایطی شخص بخواهد با استفاده از تلفن همگانی ، فی‌المثل از خیابان شاه به خیابان‌آیزنهاور تلفن‌کند حدود نیم ساعت‌وقتش تلف میشود ، و علتش کمبود تلفن همگانی است . آمار شرکت مخابرات نشان میدهد که‌برای هر ۱۰ هزار ایرانی، فقط یك دستگاه تلفن عمومی وجود دارد ، و تازه ، همین مقدار اندك تلفن عمومی هم، بطور صحیح تقسیم نشده ، زیرا به عنوان نمونه در غرب تهران ، دریك منطقه ۲۰هزار نفری ، فقط یك دستگاه تلفن عمومی وجود دارد که تازه‌آنهم اغلب اوقات خراب است واگر خراب هم نبود ، همیشه مقابل آن، صفی طولانی ، مثل آنچه که درعکس می بینید، تشکیل میشود !

آگهی مناقصه

یك کارخانه‌تولیدی به منظور تامین غذای روزانه ۳۰۰۰ نفر کارگرو کارمندتهیه‌و سرویس نهار روزانه آنها را به مناقصه‌می‌گذارد.

۱ـ پیشنهاد دهندگان باید دارای سابقه کافی دراین کارباشند.

۲ـ پیشنهادات باید همراه بابرنامه روزانه غذائی باشدوچون نهار کارگران وکارمندان جداگانه سرو میشود برنامه غذائی‌هر یك باید جداگانه تنظیم شود.

۳ـ کلیه پیشنهادات باید تا پایان روز دهم مرداد ماه ۱۳۵۲ بصندوق‌پستی شماره ۲۳۸۰ تسلیم گردد.

٤ـ پیشنهادات درساعت ۱۰ صبح روز دوشنبه پانزدهم مرداد ماه ۱۳۵۲ بازوقرائت خواهدشد . حضور پیشنهاد دهندگان درجلسه مناقصه آزاد وکارخانه دررد یاقبول یك‌یاکلیه پیشنهادات مختاراست.

۵ـ درصورت احتیاج به‌اطلاعات بیشتر پیشنهاددهندگان می‌توانند بوسیله صندوق پستی ۲۳۸۰ کسب‌اطلاع نمایند.

ـ۱ـ آ ـ ۲۷۳۷٤

آگهی مالیاتی صنف سرایداران وانبار های کالای تجارتی سردخانه

چون طبق‌ماده ٥٦ قانون نظام صنفی کلیه مشمولین ماده ٦۳ قانون مالیاتهای مستقیم اعم از اینکه خودرا مشمول مالیات بدانند یانه ، مکلف هستندااظهارنامه مالیاتی خود را قبل از پایان تیر ماه به ادارات دارائی تسلیمو مالیات موردقبول خود را پرداخت‌نمایند لذابه کلیه‌افراد صنف یادآوری می شود بمنظور احتراز از جریمه ناشی از عدم تسلیم اظهارنامه که‌بیست در صد مالیات متعلقه خواهدبود هر چه‌زودتر وحداکثر تاآخر تیر ماه سال جاری به سرممیزی مربوط به محل کار خودشان مراجعه کرده وباراهنمائی سرممیزی نسبت به‌تسلیم اظهارنامه با ذکرمیزان فعالیت ودرآمد واقعی خودشان‌اقدام نمایند.

رئیس اتحادیه صنف سرایداران وانبار های کالای تجارتی سردخانه‌تهران ـ حاج محمد حسین شیخ‌السلامی

آ ـ ۲۸۲۹۰

از : مهرا

خوانده و نخبر

کوه‌موش زائید

اداره‌کل آموزش و پرورش سرانجام برنامه خود را برای کنترل نرخ شهریه مدارس در سال تحصیلی جاری باین شرح اعلام کرد :

۱ـ نرخ شهریه مدارس ملی در دفترچه‌های ویژه‌ای گردآوری و به مدارس ملی ابلاغ شده است بی‌آنکه کسی بداند آیا نرخ‌های امسال نسبت به نرخ‌های سال تحصیلی گذشته افزایش یافته یا در همان حد است .....

بعبارت دیگر سرانجام کوه وضع‌حمل کرد و برای آنکه مطمئن شوید جز موشی بدنیا نیاورده‌است، بدنیست این‌برنامه را با هم مرور بکنیم. مهمترین نکته در این برنامه پنهانکاری است که در آن بکار رفته، یعنی اولا نرخ‌ها بجای آنکه رسما برای اطلاع همه اعلام شود ، محرمانه به مدارس فرستاده شده است . بنابراین امکان مقایسه‌ای بین آنچه میگرفته‌اند و آنچه خواهند گرفت مطلقا وجود ندارد.

مسئله دوم آنست که ضمانت اجرای این نرخ‌هابعهده اولیاء دانش‌آموزان گذارده شده است ، درست مثل اینکه‌فرضا شهرداری نرخ خیار را محرمانه به میوه‌فروشیها ابلاغ کند و بعد بگوید خریدار خودش باید متوجه باشد که گران نخرد، گران نسبت به چی؟ مطلقا معلوم نیست ! چگونه گران‌نخرد؟ بازهم خودش میداند !

از این موضوع هم که بگذریم میماند مسئله اجرای همین نرخ‌های محرمانه. ظاهرا قضیه از این قرار است که اگر احیانا مدرسه‌ای هم پیدا شد که نسبت به‌این نرخ‌ها اعتراض داشته چون میدانسته که اولیای دانش‌آموزان از آن اطلاع ندارند ، مسئله را مسکوت گذارده و نامنویسی را بصورت علی‌الحساب انجام میدهد، تابعدا سرفرصت سنگهایش را با وزارت آموزش و پرورش وابکند.

در سراسر جریان همانطور که بررسی شد به آنچه‌هرگز توجه نشده اعتراضاتی است که از مدتها قبل در کنفرانسها، میزگردها ، مقالات و اظهارنظرهای مربوط به شهریه بصورتی سیستماتیک بعمل آمده است .

آیا حالا مقامات آموزش وپرورش به‌حرف «خوانندمخبر» که درسه هفته قبل عنوان کرد مبنی براینکه اگرمیتوانیدشهریه عادلانه تعیین کنید ،اصلا در قضیه دخالت نفرمائید رسیده‌اند؟ لابد هنوز نه، چون اگر رسیده بودند اکنون کوه موش نزائیده بود !

● اگربه سرمایه خود علاقمند هستید ● اگرصرفه جوهستید
● اگربه حفظ ثروت اقتصادی مملکت علاقه دارید
● وسیله نقلیه‌ای راانتخاب کنید که دوام زیاد داشته وسالیان دراز برای شما کارکند

BRITISH LEYLAND LAND-ROVER

انواع ماشینهای لندرور

(مدل های شهری و بیابانی)

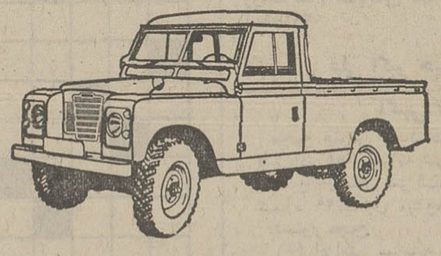

وانت یك تن ـ شش سیلندر

وانت یك تن ـ شش سیلندر ـ با کروك

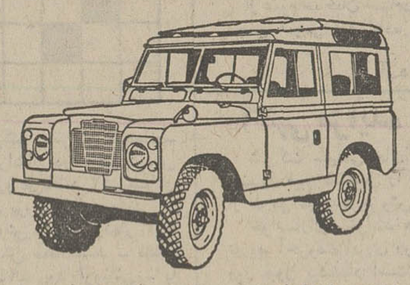

لندرور اطاق فلزی ۷ نفری ـ چهار سیلندر

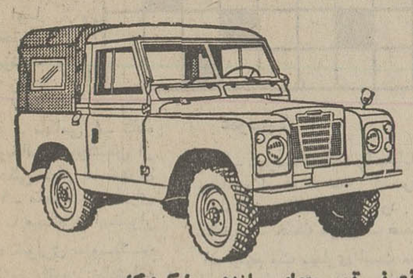

وانت نیم تن ـ چهار سیلندر ـ با کروك

● دو دیفرنسیال ● پرقدرت ● محکم‌وبادوام ● رقابت ناپذیر
● موتورهای ۴ و ٦ سیلندر قوی وکم مصرف

شرکت سهامی خاص صنعتی تولیدی مرتب

خیابان شاه ، چهار راه شیخ هادی ، شماره ۲۹

تلفن مستقیم دایره فروش ۶۶۰۰۷۳ (شماره های تلفنخانه شرکت ۶۶۵۶۸۳ ـ ۴۸۱۴۹ ـ ۶۶۴۲۰۳)

اکثریت نمایندگان فروش لندرور تهران و شهرستانها در صورت تسهیلات نقد و اقساط را نیز در اختیار مشتریان خود میگذارند.

آگهی پذیرش دانشجو در مؤسسه عالی علوم سیاسی و امور حزبی در سال تحصیلی ۵۲-۵۳

موسسه‌عالی‌علوم سیاسی و امور حزبی درسال تحصیلی ۵۳ـ۵۲ برای دوره های لیسانس و فوق لیسانس از طریق مسابقه و مصاحبه با شرایط و مشخصات مشروحه زیر تعدادی دانشجو میپذیرد :

الف : شرایط :

۱ـ دارا بودن دیپلم کامل متوسطه در یکی از رشته ها یریاضی ، ادبی ، طبیعی با حداقل معدل ۱۲ (دوازده) برای داوطلبان دوره لیسانس .

۲ـ دارا بودن دانشنامه لیسانس در یکی‌از رشته های حقوق سیاسی ، قضائی ، اقتصاد ، علوم اداری ، علوم‌اجتماعی ، روزنامه‌نگاری،زبان انگلیسی، روانشناسی ،جامعه‌شناسی ، تاریخ ، جغرافیا ،ادبیات فارسی ، فلسفه وعلوم تربیتی ، مدیریت ،بازرگانی، علوم بانکی ، حسابداری ، روابط عمومی و امور اجتماعی ، فقه و مبانی حقوق اسلامی با حداقل معدل (ب) یا چهارده از یکی از دانشگاه ها و موسسات آموزش عالی برای داوطلبان دوره فوق لیسانس .

۳ـ روشن بودن وضع نظام وظیفه ، توفیق در مسابقه و مصاحبه .

ب ـ مدارک لازم :

۱ـ فتوکپی مدرک تحصیلی .

۲ـ رونوشت شناسنامه یا فتوکپی آن .

۳ـ دو قطعه عکس ٤ × ۳

٤ـ فیش بانکی بمبلغ پانصد ریال برای داوطلبان دوره لیسانس و یکهزار ریال برای‌داوطلبان دوره فوق‌لیسانس که به حساب شماره ٤۰۰بانک بازرگانی شعبه عباس آباد چهار راه فرح واریز شده باشد .

٥ـ فرم تکمیل شده زیر .

ج ـ مشخصات :

۱ـ مواد امتحان کتبی برای داوطلبان‌دوره لیسانس (زبان و ادبیات فارسی ، اطلاعات عمومی و زبان انگلیسی) وبرای داوطلبان دوره فوق‌لیسانس (اطلاعات عمومی و زبان انگلیسی) خواهد بود .

۲ـ دانشجویان دوره لیسانس باید برای شرکت در کلاسهای درس در تمام اوقات روزآزاد بوده و طبق برنامه‌ای که موسسه تنظیم مینماید در کلاس ها شرکت نمایند .

کلاسهای دوره فوق لیسانس بعد از ظهرها خواهد بود .

۳ـ وجه دریافتی‌بابت‌ثبت‌نام و مدارک‌ارسال شده بهیچوجه مسترد نخواهد شد .

٤ـ تاریخ توزیع‌کارت‌داوطلبان دوره‌لیسانس روز سه‌شنبه ۲۳ مرداد و برای داوطلبان دوره‌فوق لیسانس روز چهارشنبه ۲٤ مرداد در محل موسسه خواهد بود .

٥ـ تاریخ برگزاری‌امتحان ورودی روزجمعه ۲٦ مرداد است و محل آن هنگام توزیع کارت به اطلاع داوطلبان خواهد رسید .

٦ـ شهریه دانشجویان دوره لیسانس برای هر واحد درسی یکهزار ریال است که حداقل برای سی واحد و حداکثر چهل واحد درسی در طی سال (به انتخاب دانشجو) در هنگام ثبت‌نام‌دریافت خواهد گردید .

۷ـ شهریه دانشجویان دوره فوق‌لیسانس برای هر واحد از ۳۲ واحد اصلی دروس فوق لیسانس و چهار واحد رساله پایان تحصیلی یکهزار وپانصد ریال و برای واحد های کمبود دوره لیسانس یکهزار ریال خواهدبود.شهریه‌دانشجویان دوره فوق‌لیسانس در هنگام ثبت‌نام حداقل برای سی واحد و حداکثر برای ۳٦ واحد (به انتخاب دانشجو) دریافت خواهد شد .

داوطلبان باید مدارک و فرم تکمیل شده زیر را حداکثر تا آخر وقت روز پنجشنبه ۱۱ مرداد بوسیله پست سفارشی یا حداکثر تا آخر وقت روز پنجشنبه ۱۸ مرداد شخصابه آدرس‌خیابان فرح شمالی ، خیابان عرب شیبانی شماره ۳۰ ، تحویل نمایند . بمدارك ناقص و مدارکی که‌بعداز این تاریخ بموسسه برسد ترتیب اثر داده نخواهد شد .

موسسه عالی علوم سیاسی و امور حزبی

درخواست شرکت در مسابقه‌ورودی‌موسسه‌عالی علوم سیاسی و امور حزبی .

داوطلب دوره لیسانس ☐ دوره فوق لیسانس ☐

۱ـ نام و نام خانوادگی

۲ـ شماره شناسنامه ۳ـ محل صدور ٤ـ تاریخ تولد

٥ـ نوع مدرک تحصیلی ٦ـ معدل ۷ـ وضع نظام وظیفه

۸ـ نشانی دقیق و شماره تلفن

جناب آقای دکترسید محمدسنادی زاده

جراح‌و متخصص پیوندکلیه که عمل جراحی حاج سیدابوالحسن دریاباری را با موفقیت بپایان رسانیده سپاسگزاری‌وتشکر مینماید وتوفیق ایشان را از خداوند خواهانیم.

حاج سیدابراهیم دریاباری ـ سیدلطف‌اله دریاباری ـ سید حسن دریاباری

آ ـ ۲۸۳۱٦

اخطار بدارندگان خودروهای ماگیروس

باطلاع مالکین‌و دارندگان خودرو های ماگیروس ساخت کارخانه شرکت سهامی خاص لوکس میرساند .

۱ـ کسانی که تااین تاریخ بدهی معوق دارند ظرف ٤۸ ساعت بدفترشرکت مراجعه‌وتسویه‌حساب نمایند.

۲ـ دارندگان خودرو هائی که‌قادر به بهره برداری نیستند و یانمی‌توانند اقساط خود را بپردازند باستناد این آگهی‌می‌توانند خودرو راباتنظیم اقرارنامه به شرکت تحویل دهند تاوجه حاصل ازفروش خودرو به حساب بدهی آنان منظور شود .

۳ـ بدیهی است در صورت عدم توجه به مفاد این اخطاریه ازطریق قانونی اقدامات لازم برای تامین حقوق‌و منافع شرکت به عمل خواهدآمد.

دکترنادر علوی ـ وکیل‌شرکت سهامی خاص پارس‌لوکس

آ ـ ۲۸۳۸٦

بدین‌وسیله از جراح‌عالیقدر جناب آقای دکتر قاسم شفیع‌زاده که‌باعمل موفقیت آمیز تنگی آئورت وتعویض دریچه میترال‌قلب امکان زندگی مجددباین جانبان داده‌اند سپاسگزاری نموده‌موفقیت های بیشتری در زمینه نیات خیرخواهانه آن طبیب بشردوست را آرزومندیم.

یوسفعلی آقاجانی ـ صفدرعلی‌نوری ـ کارمندان راه‌آهن

آ ـ ۲۹۲۵٦

آگهی مالیاتی صنف دارندگان آموزشگاه رانندگی

چون طبق ماده ٥٦ قانون نظام صنفی کلیه مشمولان ماده ٦۳ قانون مالیاتهای مستقیم اعم ازاینکه خود را مشمول مالیات‌بدانند یانه مکلف هستند، اظهارنامه مالیاتی خود را قبل از پایان تیر ماه، به‌ادارات دارائی تسلیمو مالیات مورد قبول خودراپرداخت نمایند، لذابه‌کلیه افراد صنف یادآوری وتاکید می شودکه به منظور احتراز جریمه‌ناشی از عدم تسلیم اظهارنامه که‌بیست در صد مالیات متعلقه خواهدبود هر چه‌زودتروحدا کثرتاآخر تیرماه‌سال جاری به‌سرممیزی مربوط به محل کار خودشان مراجعه کرده و باراهنمائی سرممیزی نسبت به تسلیم اظهارنامه باذکرمیزان فعالیت‌ودرآمدواقعی خودشان اقدام نمایند .

رئیس اتحادیه صنف‌دارندگان‌آموزشگاه رانندگی ـ محمدحسن پرستوك

آ ـ ۲۸۲٥۰

اهانت دیدن پاداش همشهری خوش حساب!

آقای شهردار ـ همشهری خوش حساب جنابعالی بعد از پانزده‌روز دوندگی بادردست داشت ـ بحدی مردم ودولت دوموجود جداگانه‌اند که مدرسه و کارخانه اشخاص ملی وتمام تاسیسات ملی دولتی نامیده می‌شود.

شهردار تهران دیپلم دکترا ازدانشگاه لندن در علوم اجتماعی وسیاسی داردو باین مناسبت بیش‌از زعمای دیگر مملکت به ارزش همکاری مردم ودولت واقف‌است خاصه که طبع شهرداری بیش‌از سایر دستگاههای‌حکومتی‌اقتضادارد که‌جلب‌اعتماد واعتقاد مردم شهر در پیشرفت برنامه‌های اصلاحی و خدمات شهری موثر باشد و بعکس ناراحتی‌ونگرانی مردم‌شهردرامور شهرداری بیش از سایر قسمت ها اثر منفی می گذارد .

فی‌المثل شهردار بارها ازمردم‌شکوه کرده‌که عوارض نوسازی را به موقع نمی‌پردازند ودر نتیجه بسیاری‌از برنامه های‌مفیدوسودمند ناکرده‌یا ناتمام‌میماند در اسفند ماه هرسال شهرداری مبالغ هنگفتی‌بروزنامه ها ورادیو تلویزیون بابت آگهی های تبلیغاتی و جلب توجه اهالی «محترم» پایتخت‌می پردازد که تاسال تمام نشده ازجایزه خوش حسابی استفاده کنند وباضافه شایستگی لقب همشهری خوش حساب رابدست بیاورند !

مثلا در مسئله درخت کاری شهردار میداند که‌اگرمردم‌به‌حسن‌نیت وخدمت‌ـ گزاری شهرداری معتقد وومومن باشند درخت های کوچه وخیابان‌خاص‌خودشان را آب‌یاری و غفلت یاناتوانی ماموریـن شهرداری را جبران می کنند .

آثار معجزآسای همکاری مردم و حکومت رادرمقاله‌ای در اوایل‌اردیبهشت ماه گذشته زیر عنوان دست‌خدا باجماعت است بحدکافی‌و لازم توضیح دادم .

اکنون‌دراین نوشته می‌خواهم رفتار شهرداری‌رابایکی از همشهری‌های‌خوش حساب برای جلب نظر آقای شهردار پایتخت منعکس کنم تا ایشان خودرا بجای آن همشهری‌بگذارند وعکس‌العمل طبیعی‌و قهری خودشان رادر آن صورت درمقابل دستگاهی که چنین‌می کنـد **منصفانه بسنجید و برای مردمی که بطور قطع و یقین گاو شیرده شهرداری‌اند فکری بکنند و برای درد علاج ناپذیر « ضوابط نقشه جامع » و کیفیت اجـرای آن دوائی بیابند .**

نوشته: آقای حسن صدر

درخیابان پهلوی شمیران جنـب فروشگاه سپه و سوپرطلائی تعمیرگاهی به مساحت ۶۰۰ متراز بیست‌سال پیش تاسیس شده که تمام اتومبیلهای شهر شمیران جزاین تعمیرگاه‌ندارند .

اولا نقشه جامع بر پهلوی را باعبور هزاران وسیله نقلیه تاآذان صبح منطقه مسکونی دانسته نه تجاری و صنعتی وبه این مسئله توجه نکرده‌که وجوداین‌همه مغازه‌وفروشگاه و محل کسب که‌قبل از نقشه جامع تاسیس شده‌حکایت‌ازاحتیاج طبیعی‌مردم این منطقه باین مشاغل دارد اگر لزوم‌نداشت رونق نمی‌گرفت‌وانگهی برخیابانی مثل پهلوی‌برای سکونـت مناسب نیست .

ثانیا اداره بهداشت به صاحب این تعمیرگاه اخطار کتبی کرده که سیصد متر سقفی که آنجا هست چوبی‌وپوسیده واز لحاظ حریق‌خطرناک‌است‌بایدتعویض شود برای کارگرها باید اطاق استراحت ودستشوئی فراهم شود و چندین‌دستور دیگر .

صاحب تعمیرگاه ازمعاون‌کل‌شهرداری تقاضا کرده دستوربدهند اجازه‌داده‌شود سقف موجود مخروبه چوبی‌به‌سقف‌سوله تبدیل شود و دستورات‌اداره بهداشت‌هم در حدی که ضوابط نقشه‌جامع اجازه میدهد انجام گردد آقای معاون پس از رسیدگی‌به رئیس شهرسازی تجریش توصیه کرده که تبدیل‌سقف رابه‌شرطی که‌از مساحت موجود تجاوز نکند اجازه بدهید .

همشهری برئیس‌شهرسازی مراجعه کرده بایازدید محل وتصدیق بفرسودگی سقف موجود گفته‌است تودرست‌میگویی ولی متاسفم که ضوابط اجازه نمیدهد .

این‌بار تقاضانامه جدید زبان‌داری همراه اخطار باردوم وشدیداللحن اداره بهداشت‌به شهردار شمیران تقدیم و گرفتاری‌خودرا توضیح می کند شهردار به رئیس‌عمران دستور میدهد که چون‌این تقاضا مشروع است موافقت کنید البته به شرطی که یك سانتی متر از سقـف موجود تجاوز نشود .

صاحب تعمیرگاه رئیس عمران را برای‌بازدید میبرد این آقا هم مقداری اظهار تاسف می کند که ضوابط نقشه جامع اجازه تعویض سقف‌نمیدهد .

همشهری خوش‌حساب بدفتر شهرداری مراجعه می کند که نامه‌ودستورشهردار را نزدایشان ببرندتا یکبار دیگر کسب تکلیف وتجدید استدعا کند پس از دوسه روز رفت وآمد وخواهش وتمنا و گشت‌و جستجو می گویند نامه و دستور گم‌شده صاحب‌حاجت‌اخطاراداره‌بهداشت را نشان میدهدکه من‌آنجا مأخوذ وگرفتارم کارمند شهرداری می گوید این‌اخطاررا به‌عطارسر کوچه‌ات بده‌چای درآن به‌پیچد

همان روزماموربن اداره بهداشت این‌مرد خلاف‌کاررا روانه شورای داوری می‌کنند شورا هم یکهزار ریال اورا جریمه می کند .

آقای شهردار

ماجرائی که شرح دادم‌پانزده روز وقت‌این همشهری جنابعالی را گرفته رفت‌وآمد و معطل شدن وتقاضاوالحاح و دوبار مهندس برای بازدید بردن و **اهانت دیدن و جریمه شدن و عاقبت با دردست داشتن فکر می‌کنید چگونه عکس‌العملی در آدمی پدید می‌آورد؟!** آیا چنین همشهری می‌تواندباجوش و خروش شما در پیش برداموربشهری هم‌آهنگ‌باشدوآیااز روی میل ورضا ورغبت حاضر است یك قدم‌در راه پیشرفت شهرداری بردارد ؟

تصور نفرمائید این‌داستان خاص یك نفرویك مورد است ،دیگران هم‌در همین‌حد وشاید بیشتر گرفتار اینگونه مسائل‌اند ،این صاحب تعمیرگاه‌ازتوصیه وحمایت‌مرد سرشناسی‌برخوردارنبوده که توانسته دستورمساعد معاون کل‌وشهردار منطقه رادریافت دارد .

این‌مشکل درتمام دستگاههای‌دولتی هست که ماموربن دولت حتی آنها که مغرض‌نیستندخودشان‌رادرصف‌جداگانه‌ای ازمردم می بینند واین پدیده همگانی چنانکه در چندین مقاله‌اشاره کرده‌ام نتیجه‌این‌امراست که‌هنوزدر مملکت ما و شاید درمشرق زمین **مفهوم حکومت ودولت، حکمرانی و فرمانروائی است** درصورتیکه دوسه قرن است دردنیای انسانهاحکومت یعنی خدمتگزاری بهمین دلیل درمغرب زمین اظهار واعلام مردم حجت‌ومحمول‌به صحت است،ماموز دولت خود و قدرت قانونی و حکومتی خـود را در اختـیار کسانی‌میداند که‌با مالیات خود باو حقوق میدهند .

در مملکت ما بحدی مردم و دولت دو موجود جداگانه ودر دو صف‌معارض ایستاده‌اند که مدرسه خصوصی کـه اشخاص تاسیس کـرده‌اند **مدرسه ملی** نامیده میشود . کارخانه های صاحبان **صنایع کارخانجات ملی** میخوانیم و حـال اینکه این مدرسه و کارخانه متعلق به شخص بخصوصی است و آنچه مربوط بدولت است باید ملی نامیده شود زیرا دولت نماینده ملت است و مدرسه یا کارخانه را با پول ملت تاسیس کرده‌و خرج و دخل آن به حساب ملت داده‌و گرفته میشود

این‌نحو نامگزاری نشانه این‌امر است که مردم خودشان را با دولت‌جدا میدانند و همینقدر که موسسه‌ای‌متعلق بیکی از افراد ملت‌است کافی‌است که‌آن را ملی بدانند .

***

بی‌اعتمادی به مردم گاه تناقض هـای عجیب و غریب و شاید مضحك پیش میاورد ، وزارت پست و تلگراف و تلفن وشرکت مخابرات‌در نتیجه‌پیشرفت‌قهری دنیا و مملکت در تلفن به شهرستانها از ما کرویو استفاده میکند ودرنتیجه هر صاحب تلفنی میتواند در ماه‌صدها و حتی هزارها تومان باتلفن‌به‌شهرستانها آبونمان بدهکارشود ولی همین شخص نمی تواند بدون تعهد نامه باشهرك‌هائی که هنوز تلفن مستقیم‌ندارند گفتگو کند .

دراین تعهدنامه پنج‌باربه پنج‌صورت تعهدشده که‌آخرماه‌پول تلفن راه‌دور را بپردازد جملاتی‌از قبیل تعهد می کنم ـ متعهد می شوم ـقول‌میدهم ـقبول‌دارم در تعهد نامه هست صحت امضای متعهد را هم دفتر اسناد رسمی‌باید گواهی کرده باشد .

جالب‌تر اینکه برای تلفن به پاریس ولندن وامثال آن باید علاوه برتعهدنامه دوهزارتومان هم وثیقه داشته‌باشید که اگر آخر ماه قبض آبونمان رانپرداختید ازدوهزارتومان بردارند .

آنچه توجه نمیشودایستن که اولا اگر تا این‌حد به مردم اعتماد نیست آبونمان صدها تلفن به شهرستانها را چگونه می‌گیرند ؟

ثانیا ارزش رسمی‌وحداقل امتیازیك شماره تلفن ۲۲۱۰تومان‌است شما که حق دارید بعلت‌تاخیر در پرداخت،امتیاز تلفن رادر اختیاربگیرید وبیکی‌ازهزارها تشنه وحاجتمند بفروشید ارتباط با خارج هم که در کنترل‌شما است به‌هیچکس‌در یکماه بیش‌از نصف‌قیمت تلفن آرتباط با خارج ندهید .چه‌میشود‌اگراین‌ناراحتی‌و اعلام عدم اطمینان راازمیان بردارید ؟! و مردم را از طریق القاء شخصیت و عزت نفس و برانگیختن حسن آبرو دوستی‌تربیت کنند .

حاشیه پرداز

هادی خرسندی

اصغرآقاوطرح نزدیک کردن‌مردم‌وشهرداری

اصغرآقا می‌گوید : آقا **اگر شهرداری خط کشی خیابان‌ها را بدهد دست مردم ، خیلی‌از مشکلات رانندگی و مرگـو میر های ماشینی کـم میشود .** می‌گویم اصغرجان مگرشهرداری خودش عرضه خط کشی ندارد که دست بدامن مردم شود ؟

میگوید: منظورم این نیست‌آقا! حرف من اینست که مردم وقتی خودشان خیابان‌ها را خطکشی کنند و خودشان علامت‌هـای راهنمائی ، کنار خیابان کـار بگذارند ، خودشان هم مقررات مربوطبه‌آن ها را رعایت‌می‌ـ کنند. اما وقتی‌شهرداری‌خیابان را خط کشی کرده باشد،مردم از توی آن ردنمی‌شوند . وقتی شهرداری توی خیابان تابلو «دورنزنید» گذاشته‌باشد، مردم پای همان تابلو دورمی‌زنند ، وقتی شهرداری می‌گوید بـوق نزنید، مردم دستشان را می ـ گذارند روی بوق ودبزن !

می‌گویم اصغرآقاجان مگـر مردم لجبازی دارند ؟ ! ایـن مقرراتی که دولت وضع می‌کند واین خط و تابلوئی‌که‌درخیابان می‌گذارد، برای حفظ جان و مصونیت جانی و مالی همین مردم است . چرا مردم نباید هنگام رد شدن از خیابان ، نقطه خط کشی شده‌راانتخاب کنند . خواه شهرداری خط کشیده باشد ، خـواه بخش خصوصی ، می‌گوید . آقا ، وقتی‌توصیه از جانب‌شهرداری باشد ، یا زورشان می آید ، یا جرات نمی‌کنند خطی را که راهنمائی کشیده بگیرند وبروند جلو ! از این گذشته بعضی‌از مردم‌که نسبت‌به بعضی‌ازبرنامه های شهرداری انتقاد دارند ، بابی‌احترامی کردن بـه این تابلوها وردشدن از چراغ‌قرمز، به خیال خودشان،ازشهرداری انتقام می‌گیرند !

می‌گویم اصغرآقا ، اگـر میخواهی بگوئی در سابـق بعضی از عوامل شهرداری ، مردم را حتی به مثبت ترین اقدامات شهرداری هم بدبین کرده‌اند ، حرفـدرستی‌می‌زنی. اما آن آدمی که برای لجبازی، از چراغ قرمز رد میشود ،در حقیقت جان خودش را به‌خطر می اندازد .

اصغرآقا می‌گوید خلاصه آقا! لابد من یک چیزی سرم‌میشود که می‌گویم شهرداری باید خط کشی ها را بدهد دست ملت . می‌گویم اصغرخان مسئله خط کشی، چیزی نیست که دولت وملت برای تصاحب آن ، دعوا داشته باشند . چرا میخواهی دوبهم زنی کنی ؟ می‌گوید آقا شما پشت‌میزکارت نشسته‌ای‌از حال وروز مردم خبر نداری. اما من از بیکاری از صبح تـا شب سجاف خیابان ها پلاسم وچیزهائی می‌بینم و می‌شنوم، که تگو! می‌پرسم چه چیزهائی اصغرآقا ؟

اما اصغرآقا خودش راکنار می‌کشد و باحتیاط می‌گویدآقا **باز که شما میخوای از مـا مدرك بگیری !!**

آگهی تجدید مناقصه شماره ۱۷

نیروی هوائی شاهنشاهی مقداری گوشت مرغ مورد نیاز خود را از طریق مناقصه خریداری مینماید پیشنهاددهندگان می توانند با مراجعه بستاد نیروی هوائی (خیابان فرح‌آباد)ودریافت برك شرائط و مشخصات ، پیشنهادات خود رابرطبق مفادمندرج در برك شرائط تنظیم نموده و تا ساعت ۱۳روز دوشنبه ۵۲ر۸ر۶ بدفتر آجودانی کل ستاد فرماندهی تسلیم نمایند .

م‌الف ۷۷۶۶ نیروی هوائی شاهنشاهی

آگهی مناقصه ساختمان های مرکز مخابرات و خانه سازمانی شاهین شهر اصفهان

شرکت مخابرات ایران دو دستگاه ساختمان مرکز مخابرات‌و خانه سازمانی شاهین شهر اصفهان را به مناقصه میگذارد .

موسسات و شرکت های ساختمانی که صلاحیت مالی و فنی آنان مورد تائید سازمان برنامه قرار گرفته و برای آنها دعوت‌نامه صادر شده است میتوانند از تاریخ روز شنبه ۱۳ر۸ر۵۲ لغایت‌روز چهارشنبه ۱۷ر۸ر۵۲ بدبیرخانه اداره ساختمان این شرکت واقع‌در خیابان شاه ـ کوچه لاله طبقه هفتم مراجعه‌نمودەو اسناد ومدارک (شرایط مناقصه ـ شرایط عمومی پیمان ـ دفترچه فهرست بهاء ـ دفترچه مشخصات ساختمان ـ برگ پیشنهاد و نقشه ها و غیره) را در مقابل پرداخت مبلغ ده هزار ریال که قبلا به حساب شماره ۱۰۵۰۹ بانک ملی ایران شعبه تخت جمشید واریز نمودەو رسید آنرا ارائه می نمایند دریافت و پیشنهاد های خود را با توجه‌کامل بمندرجات اسناد و اوراق مذکور برابر مقررات که بامضاء پیشنهاد دهنده رسیده باشد در سه پاکت طبق ماده سوم شرایط پیشنهاد لاک و مهر شده تا آخر وقت اداری روز یکشنبه ۲۸ر۸ر۵۲ به دبیرخانه کل شرکت مخابرات ایران واقع در خیابان تخت جمشید نبش‌شرقی شرکت نفت تسلیم و رسید دریافت دارند .

پیشنهادات واصله در ساعت ۱۰ صبح روز دوشنبه۲۹ر۸ر۵۲ محل ساختمان مرکزی شرکت مخابرات ایران به آدرس فوق بازو قرائت خواهد شد .

حضور پیشنهاد دهندگان یا نمایندگان مجاز آنها در کمیسیون مناقصه آزاد است .

شرکت در رد یا قبول یک یا کلیه پیشنهادات مختار است .

م الف ۷۷۷۹

شرکت مخابرات ایران

الو بفرمائید

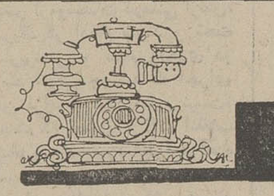

نوع وسیله‌ای برای فریب دختران است؟

ـ وسیله جدیدی نیست ، سالهاست استودیو های دو اتاقی درکشور ما آنرا ابداع کرده‌اند!

آقا ، در اخبار شما خواندم فستیوال سینمائی مسکو بایپام برژنف افتتاح‌شد، ازکی تابحال ایشان به سینما علاقمند شده‌اند.

ـ از سفر اخیر به‌امریکا و پذیرائی گرمی که ستارگان امریکائی از ایشان کرده‌اند .

آقا ، نوشته بودید که برای ارزانی نان و گـوشت تعداد دکانهای‌قصابی و نانوائی تقلیل خواهد یافت. تا آنجا که ماشینه بودیم هر چقدر دست زیادتر بشود جنس ارزانتر بفروش خواهد رفت ؟

ـ لابد دست را کم میکنند وبرتعداد « پا» اضافه خواهند کرد.

آقا ، نوشته‌بودید درلندن یک شبکه جنسی کشف شده که برای فریب دختران به آن ها وعده ستاره سینما شدن میداده است. این دیگر چه کارتان مرتفع میشود ، با احتیاط اظهار نظرکنید.

آذر ـ در حل مشکلات خود بابزرگتر خانواده‌مشورت کنید .روز خوبی در پیش است .

دی ـ یک آشنای قدیمی را ملاقات می کنید . راهی برای بهبود کارتان پیشنهاد میشود .

بهمن ـ حسادت‌نکنید .همکاری شمادرموفقیت دوستانتان موثر است .

اسفند ـ چیزی نو می خرید و لحظاتی درانتظار بهر میبرید .

اگر فردا روز تولد شماست با موفقیت به پیش می‌ـ روید و گفتگو های خانوادگی پایان می ـ گیرد .

ستاره بخت شما

فروردین ـ کاملا امیدوارباشید ـ کار فردای شما با خستگی همراهست .

اردیبهشت ـ باطرافیان‌مهربانی کنید . یک ملاقات‌رسمی و پربهره در پیش است.

خرداد ـ چاره کار صبر و بردباری است . یـک مسئله مالی فکر شما را مشغول میکند .

تیر ـ از زخم زبان دیگران نهراسید آنچه موردنظر شما است صورت عمل بخود میگیرد .

مرداد ـ در راهی که‌انتخاب کرده‌اید موفق می ـ شوید . در محفلی‌شرکت می کنید .

شهریور ـ درباره پیشنهادی که دریافت‌کرده‌اید‌مطالعه کنید . سفر جالبی را تدارک می بینید .

مهر ـ شک و تردید راکنار بگذارید ازمخارج‌بیهوده چشم پوشی کنید .

آبان ـ نگرانی شما از نظر حرام‌می‌کند ـ ترکش کرده‌اند ـ سابقا فراشان در موقع گردش اهل حرم می‌گفتند ۱۲ـ برای دشمنان پرروغن‌تر می‌پزند ـ بوی خوش دارد ـ زنبار ۱۳ـ گرفتارانش معتادنـد ـ نشان دادن ۱۴ـ رود اروپائی ـ با قرع دوستی قدیم و ندیم دارد ـ از همراهان گل ـ راز ۱۵ ـ معبر شهری ـ یار مطرب علاوه برشوخ و شنگ بود .

حل جدول شماره ۵۶۹۲

جدول کلمات متقاطع

شماره ۵۶۹۳ — جدول از : ف . جلوه

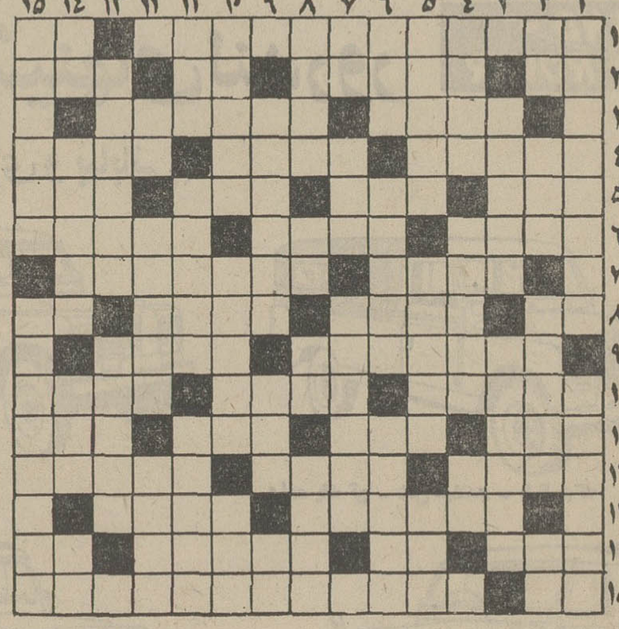

افقی :

۱ـ برای نجات یکی از زیبا ترین مظاهر طبیعت به مجلس برده‌اند ـ یکی از مهره های شطرنج۲ـمحبوب تابستانی ـ نازک و لاغر ـ بعد از می بیاید ـ ضمیر عربی ۳ـ شربتش برای علاج اسهال است ـ میگویند زاده احتیاج است ٤ ـ لقب صلاح الدین ـ انانکه‌در دست دشمن گرفتارند ـ از اصطلاحات‌فیزیکی ۵ـ خانـدان ـ گزافه‌ـ بهشت‌ـ از شهرهای اروپا ٦ـ سوزن است اما نه برای دوختن‌ـ بررخسار میزنند‌ـ یکدیگر را به زیان انـداختن ۷ ـ اجازه نامه ـ ناکامی ۸ـ کلاه فرنگی ـ توخالی ـ برگشتن از حالی به حالی دیگر ـ شهری در ایران ۹ـ معمولا به مادری می‌انجامد ـ محکم و استوار ۱۰ـ رشوه خواری ـ وسیلـه درمان ـ ازمعروفترین نمایشنامه های کلاسیک‌جهان ۱۱ـ تنوره کشان پرواز میکردند ـ انبار‌ـ ادمهای زرنگ را همیشه‌ازان کلاهـی نصیب است ـ سه حرف و یک حرف ۱۲ـ صاحب تدبیر ـ از لوازم‌ارایشی سابق‌ـ کارگردان معاصر فرانسوی که سر و صدا و ظاهر فریبنـده فیلمهایش بیش از محتـوای آنهاست ۱۳ـ کالای آب دیده و بی‌مصرف را گوینـد ـ اهـل ارمنستان ۱٤ـ از فلزات ـ کار ناتمام‌ـاسباب درویشی‌ـ صحنه ۱۵ـ حرف نفـی ـ آهنگساز نوپرداز اطریشی .

عمودی :

۱ـ دوره دانشکده را به‌پایان رسانده است ـ همه اشـرف مخلوقاتنـد ۲ـ حرف درد ـ گشایش‌ـ خنک کردن ـ ضمیر ۳ـ اینهم یک بیماری است ـاز اقسام جاده ٤ـ فقط ظاهری دارد وبه فوتی یا سوزنی بنـد است ـ هاضمه ـ هرچه‌بیشتر، امید مـوفقیت افزونتر ۵ـ از فرزندان‌ادم‌ـ نیاکان ـ ناحیه‌ای در برزیل ٦ـ مقراض‌صحبت‌ـ گوشه‌گیری ـ از اسامی زنانه ۷ـ قبیله حاتم ـ پیوند زمین و آسمان ـ از زنده‌کنندگان عجم ۸ـ آقای‌فوتو! ـ علامت‌جمع‌ـ حرف‌اخرین ـ بی‌معنی‌و بی‌کاره ۹ـ شاعر در آنجا هم نور خدا دیده بود ـ ازآثار شاتوبریان‌ـ ضمیر متصل ۱۰ـ آن نیز باید نیك باشد ـ بی‌نصیب ـ از عناصر اربعه ۱۱ـ لذت گل را

آگهی تشکیل مجمع عمومی

مجمع عمومی شرکت‌قندپارس (سهامی خص)بطورفوق‌العاده طبق‌ماده ٥٤اساسنامه شرکت در تاریخ شنبه ۲۷ مرداد ماه‌ساعت ده صبح در محل شرکت واقع‌در خیابان شاه چهارراه شیخ‌هادی شماره ۲۹تشکیل میشود.

دستور مجمع

۱) افزایش سرمایه

۲)تغییرپاره‌ای ازمواد اساسنامه

از عموم صاحبان سهام‌دعوت میشود درروز وساعت مقرر درجلسه مجمع عمومی فوق‌العاده شرکت فرمایند.

شرکت‌سهامی قندپارس

آ_۸۰۰۵

آگهی مزایده فروش صندوق فیبر

شرکت سهامی چای‌ایران تعداد شصت هزار«۶۰ر۰۰۰» عدد صندوق فیبر مستعمل راکه‌تعدادی شکسته و آسیب دیده میباشد از طریق مزایده بفروش میرساند.

خواستاران میتوانند همه روزه در اوقات کارادارى حداکثر تا تاریخ آخروقت اداری روزشنبه‌بیستم مرداد ماه ۱۳۵۲ که‌آخرین روز قبول پیشنهاد است برای دریافت برك شرایط شرکت در مزایده باداره دبیرخانه شرکت واقع در خیابان وصال شیرازی شماره ۲ر۱۰۷ مراجعه نمایند.

م‌الف ۷۷۷۲

شرکت سهامی چای ایران

آ_۲۸۳٦٤

آگهی تشکیل مجمع عمومی

مجمع عمومی شرکت فندمرودشت (سهامی خاص)بطور فوق‌العاده طبق ماده ۱۰ اساسنامه‌شرکت در تاریخ‌شنبه ۲۷ مرداد ماه‌ساعت ۱۲ظهر در محل شرکت واقع‌در خیابان شاه چهارراه شیخ‌هادی شماره ۲۹ تشکیل میشود.

دستور مجمع

۱)افزایش سرمایه

۲)تغییرپاره‌ای از مواداساسنامه

از عموم صاحبان‌سهام دعوت میشود درروزوساعت مقرر درجلسه مجمع عمومی فوق‌العاده شرکت فرمایند.

شرکت‌فندمرودشت (سهامی‌خاص)

آ_۸۰۰۷

جناب آقای رئیسیان معاون محترم وزارت دادگستری و ریاست سازمان ثبت اسناد و املاک کشور

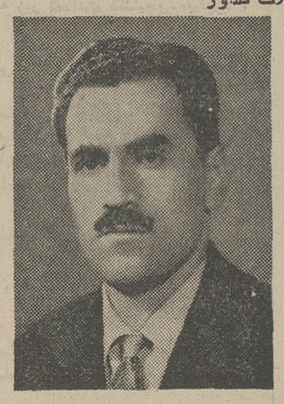

چون آقای علی اکبر حیدری رئیس ثبت اسناد بخش زرنـد (عکس مقابل) از بدو انتصاب با نهایت علاقمندی و صداقت‌انجام وظیفه نموده و با کمال دقت و بینظری خواسته های قـانونی مراجعین را انجام می دهندضمن اظهار تشکر و سپاسگزاری ، از آن مقام محترم تقاضای تشویـق مشارالیه را دارد.

رئیس هیئت مدیره شرکت‌تعاونی و خانه فرهنگ روستائی زاوید زرند ـ حاج نظام‌الدین تنها

آ_۲۹۲۵۸

علی اکبر حیدری

سازمان اوقاف

آگهی استخدام رسمی

سازمان اوقاف طبق مفاد قانون استخدام کشوری ۳۳ نفر را از طریق امتحان و مسابقه بشرح زیر استخدام می کند :

ردیف	عنوان شغل	حداقل شرط تحصیلی لازم	تعداد مورد نیاز	شهرستان محل خدمت	گروه موقت شغلی
۱ـ	آرشیتکت	لیسانس در رشته معماری یا مهندس در رشته معماری	۱ نفر	تهران	٦
۲ـ	کارشناس طرحها و برنامه ها	لیسانس در یکی از رشته های علوم اجتماعی	۱ نفر	تهران	٦
۳ ـ	کارشناس آمار	لیسانس در رشته آمار یا لیسانس و طی دوره تخصصی آمار	۲ نفر	تهران	٦
٤ـ	متصدی امور قضائی (شامل محقق شعبه تحقیق قضائی)	لیسانس در رشته حقوق یا معقول ومنقول	۱ نفر	بندر عباس	٦
۵ـ	مسئول امور فنی‌اوقاف (شامل محقق شعبه تحقیق محاسباتی)	لیسانس در رشته حقوق ، معقول و منقول یا لیسانس در یکی از رشته های علوم اجتماعی و طی دوره کار آموزی مربوط	۱ نفر	بندر عباس	٦
٦ـ	سرایدار	گواهینامه پایان دوره ابتدائی	۷ نفر	برای هر یک از شهرستان های طبس ، جهرم ، اهواز، ورامین ، زاهدان ، میناب ، کرمانشاه ۱ نفر	۱
۷ـ	پیشخدمت	گواهینامه پایان دوره ابتدائی	٦ نفر	تهران (۳ نفر) برای هریک از شهرستان های رضائیه ، سنندج ، قزوین (یکنفر)	۱
۸ـ	نامه رسان	گواهینامه پایان دوره ابتدائی	۲ نفر	تهران	۱
۹ـ	راننده	گواهینامه پایان دوره ابتدائی	۱۲ نفر	تهران (۵ نفر) برای هر یک از شهرستان های قزوین ، قم ، رضائیه ، سنندج ، زنجان ، شمیرانات و بندر عباس (۱ نفر)	۱

داوطلبان واجد شرایط میتوانند برگ درخواست ذیل این‌آگهی را تکمیل کنند و با دو قطعه عکس ٤×۳ و رسید بانکی مبنی بر پرداخت مبلغ ٤۰۰ ریال برای داوطلبان مشاغل ردیف های ۱ الی ۵ و مبلغ ۱۵۰ ریال برای داوطلبان مشاغل ردیف های ٦ الی ۹ به عنوان حساب ۹۸۰ بانک مرکزی در یکی از شعب بانک ملی ایران بنام « حساب حق ثبت نام داوطلبان استخدام » را حداکثر تا تاریخ ۹ر۸ر۱۳۵۲ با پست سفارشی بنشانی اداره کارگزینی سازمان اوقاف تهران خیابان فرانسه ارسال دارند (وجه مذکور به هیچ‌وجه مسترد نخواهد شد .)

به مدارکی که بعد از این تاریخ به پست تحویل داده شده باشد یا فاقد رسید بانکی مذکور در فوق باشد ترتیب اثر داده نخواهد شد .

پروانه ورود به جلسه امتحان و مسابقه در تاریخ ۱۳ر۸ر۵۲ در محل فوق بین داوطلبان توزیع خواهد شد . تاریخ و محل امتحان و مسابقه در پروانه مذکور درج شده است .

برگ‌درخواست شغل از سازمان اوقاف

نام خانوادگی	نام	نام پدر — شماره شناسنامه
محل صدور	تاریخ تولد	مدرک و رشته تحصیلی
وضع خدمت وظیفه		شغل مورد تقاضا (فقط یکشغل)
شهر مورد تقاضا (فقط یک شهر)		نشانی کامل — شهر
خیابان	کوچه	شماره منزل — شماره تلفن
		امضاء داوطلب

بمناسبت پیروزی ایران در حاکمیت کامل و مطلق بر منابع نفتی

شور و هیجان سراسر کشور را در بر گرفت

لغو قرارداد با کنسرسیوم و حاکمیت کامل و مطلق ایران بر منابع نفتی از مرحله استخراج تا فروش که با تدابیر خردمندانه و رهبری شاهنشاه آریامهر به مرحله تحقق درآمد روز پنجشنبه ضمن لایحه تقدیمی آقای امیر عباس هویدا نخست وزیر به مجلس شورای ملی دوره اجرائی خود را آغاز کرد.

این پیروزی بزرگ شور و هیجانی زایدالوصف و همه جانبه‌ای در سراسر ایران و بین کلیه طبقات مردم بوجود آورد و میلیونها نفر از مردم کشور بخاطر این موفقیت عظیم به تجلیل و بزرگداشت آن پرداختند.

طی چند روز اخیر بهمین مناسبت گذشته از برگزاری جشنها و انجام مراسم خاص سردر موسسات دولتی، سازمان های ملی، مغازه ها و نیز خیابانها در تهران و شهرستانها با پرچم‌های ایران و شعارهای میهنی به زیباترین شکلی آذین‌بندی گردیده است.

خبرنگار ما از اهواز گزارش میدهد که در شهر اهواز به مناسبت تقدیم لایحه جدید نفت به مجلس شورای ملی در کلیه تاسیسات نفتی جنوب کشور پرچم سه رنگ ایران باهتزاز درآمده است و استان خوزستان که پایگاه اصلی منابع نفت ایران بشمار میاید به یکپارچه نور و شادی تبدیل یافته است.

همچنین عصر دیروز مهندسان و کارکنان شرکت ملی صنایع پتروشیمی با انتشار اطلاعیه‌ای پیروزیهای ایران را در زمینه نفت و صنایع وابسته به آن به رهبری شاهنشاه آریامهر به همه هموطنان تبریک گفته شد و خاطرنشان ساخته‌اند که باید با تشکیل یک کمیته ملی این رویداد بزرگ را جشن گرفت و یاد این موفقیت فراموش نشدنی را در تاریخ ثبت و جاودان نمود.

روابط عمومی سازمان های مختلف اداری استان درباره لایحه تاریخی مربوط به قرارداد فروش و خرید نفت و استقرار حاکمیت و عاملیت مطلق ایران بر صنایع نفت و الغای قرارداد با کنسرسیوم سخن گفتند و این پیروزی بزرگ را که برهبری شاهنشاه آریامهر تحقق یافته است سر فصل درخشان و امیدبخشی در صیانت ملی و صنعت نفت ایران خواندند.

در کرمان نیز مردم گروه به گروه به آذین‌بندی و چراغانی میادین، خیابانها، مغازه ها، بازارها، سندیکاهای تاسیسات ملی و سازمان های اداری و آموزشی پرداخته و بدین ترتیب عالیترین مراتب قدردانی و سپاس خود را به مناسبت استیفای حقوق کامل ملت ایران در مورد نفت به پیشگاه شاهنشاه آریامهر رهبر خردمند ملت ایران ابراز داشتند.

در شهرستانهای رفسنجان، سیرجان، جیرفت، بم و بافت نیز طبقات مختلف مردم مجالس جشن و سرور بر پا داشتند و طی سخنرانی هایی این پیروزی بزرگ و بی‌نظیر رابه شاهنشاه و ملت ایران تبریک گفتند.

تلگرام های شادباش

امروز دهها تلگرام تبریک و شادباش که‌حاوی احساسات میهن پرستانه و نمایشگر شور و اشتیاق مردم ایران بمناسبت قرارداد جدید نفت و استقرار حاکمیت مطلق بر منابع نفتی است از طرف موسسات، افراد و سازمانهای مختلف به روزنامه اطلاعات ارسال گردیده‌است.

احزاب

کانون سپاهیان انقلاب وابسته به حزب ایران نوین عصر روز پنجشنبه بمناسبت تقدیم لایحه نفت به مجلس جلسه‌ای تشکیل داد. طی سخنانی که در این جلسه ایراد شد، از تقدیم لایحه، ابراز شادمانی و مسرت گردید.

احزاب پان‌ایرانیست و ایرانیان نیز بهمین مناسبت جلسه‌هائی تشکیل دادند و از پیروزی ملت ایران درمبارزه نفت ستایش‌کردند.

ظرف ۴۸ ساعت گذشته مراسم باشکوهی برای تجلیل از پیروزی ایران در امر نفت در سراسر کشور برپا شده‌است و هنوز نیز ادامه دارد. عکس اجتماع طبقات مختلف مردم را در صحن مطهر حضرت عبدالعظیم (ع) بمناسبت این پیروزی نشان میدهد.

در پارلمان ایران

از: علیرضا شفائی

دعوت از هیئت پارلمانی چین

آقای مهندس شریف امامی رئیس مجلس سنا که در راس هیئت پارلمانی ایران به چین رفته است، در بازگشت از سفر گفت: از هیئت پارلمانی چین برای سفر به ایران دعوت شده است اما چون انتخابات پارلمان آنان در پیش است به این جهت هیئت پارلمانی چین در سال آینده از ایران دیدن خواهند کرد.

لایحه نفت در جلسات فوق‌العاده

آقای مهندس عبداله ریاضی رئیس مجلس شورای ملی که در بازگشت از سفر استعلاجی خود به لندن، چندی برای استراحت در شمال بسر می‌برد، جلسه روز پنجشنبه مجلس شورای ملی را که چهارساعت طول کشید شخصا اداره کرد.

جلسه روز پنجشنبه بمناسبت تقدیم قرارداد نفت یکی از جلسات مهم و تاریخی بود و در پایان این جلسه نیز آغاز تعطیلات تابستانی که آئین‌نامه داخلی مجلس پیش‌بینی کرده است، اعلام گردید.

باین ترتیب رسیدگی به لایحه قرار داد جدید نفت، در جلسات علنی فوق‌العاده مجلسین سنا و شورای ملی مطرح و مورد بررسی قرار میگیرد.

در کمیسیون دارائی

کمیسیون دارائی مجلس شورا در جلسه صبح و عصر امروز لایحه قرارداد جدید نفت را در جلسه فوق‌العاده خود مورد بررسی قرار داد.

در جلسه صبح امروز که ریاست آن با دکتر سعید بهادری بود کارشناسان شرکت نفت و اعضای هیاتی که مامور مذاکره با کنسرسیوم بودند و نیز تنظیم کنندگان قرارداد شرکت داشتند و در جلسه صبح قسمتی از لایحه به تصویب رسید و دنباله آن به جلسه بعدازظهر موکول گردید.

در محافل پارلمانی گفته می‌شود باحتمال قوی لایحه جدید قرارداد نفت در جلسه علنی فوق‌العاده روز سه‌شنبه مجلس شورا مطرح و پس از تصویب به سنا فرستاده خواهد شد.

بازگشت از ژاپن

بقیه اعضای هیئت پارلمانی ایران مرکب از آقایان دکتر جواد سعید نایب رئیس مجلس شورای ملی دکتر مصطفی الموتی رهبر گروه پارلمانی اکثریت - سناتور مهندس بلوری - صادق ناصر زاده و مهندس علی برومند که از پکن به ژاپن رفته بودند، چهارشنبه بتهران بازگشت نمودند.

جلسه فوق‌العاده سنا

بیش از پانزده لایحه که در تعطیلات تابستانی مجلس سنا در کمیسیون های مختلف این مجلس بررسی و به تصویب رسیده است، آماده طرح در جلسه علنی گردید و مجلس شورای ملی نیز دوازده لایحه را پس از تصویب به این مجلس فرستاد که باید وصول آن در جلسه علنی اعلام گردد.

جشن مشروطیت

مقدمات برگزاری جشن مشروطیت در مجلسین سنا و شورای ملی فراهم شده است. مجلس سنا مطابق معمول هر ساله، این جشن را در محوطه باغ سنا و با مهمانان کمتری برپا میسازد. مجلس شورای ملی امسال نیز میزبان جمع معدودی خواهد بود. درگذشته جشن مشروطیت را مجلس شورای ملی بطور منفصل برپا میکرد ولی از دو سه سال اخیر تعداد مدعوین معدود شده است.

مستشاران دیوان محاسبات

پانزده نفر مستشار و پنج نفر جانشین مستشار دیوان محاسبات از میان چهل تن افراد پیشنهادی وزیر دارائی به پارلمان برای عضویت در دیوان محاسبات، در کمیسیون دارائی مجلس شورای ملی انتخاب شدند و قرار شد گزارش انتخاب این عده به مجلس تقدیم شود.

سازمان مسکن

بموجب تصویب کمیسیون برنامه مجلسین وظایف و تشکیلات سازمان مسکن از حالت چند گانگی فعلی خارج میشود و برای هر یک از عملیات خانه سازی، خدمات مشاوره‌ای، تصدی زمینهای شهری، نگهداری و بهره‌برداری از خانه های سازمانی، شرکت مستقلی تشکیل خواهد شد. همچنین بمنظور هدایت فعالیت‌های خانه سازی بخش عمومی و جلوگیری از احداث خانه های لوکس و گرانقیمت کلیه دستگاه های دولتی دراجرای طرحهای خانه سازی ملزم به رعایت استاندارد هائی که بدین منظور تعیین میشود میگردند.

خبرهای تلفنی شهرستانها

کار آموزی دبیران

تبریز - کلاسهای کارآموزی سیصدنفر دبیران وسرپرستان شبانه‌روزی دانشسراهای مقدماتی وروستائی کشور از امروز بمدت دو هفته در تبریز تشکیل شد. شرکت کنندگان در این کلاسها، زیر نظر گروهی از استادان دانشگاههای داخلی و خارجی، بااصول نوین تدریس و آخرین پدیده‌های علمی آشنا میشوند.

دستگیری رباخوار معروف

شاهپور آذربایجان، رباخوار معروف شاهپور به اتهام جعل چك بانکی باقرار بازداشت بازپرس، روانه زندان شد.

یکی ازساکنان شاهپور بنام داداش امتی بدادگاه بخش شاهپور شکایت کرد که چهار هزار تومان برابر چك بانکی به فیروز مدرك رباخوار مشهور بدهکار بودم ولی وی مبلغ چك را به ۱۴هزار تومان افزایش داده است.

دادگاه پس از بررسی جعل چك را تایید کرد و فیروز مدرك رباخوار ثروتمند شاهپور دستگیر شد وزندانی گردید.

در گذشت یك روحانی

کرمانشاه- آقای حاج شیخ عزیزالله مدرسی یکی از روحانیون کرمانشاه، در سن ۷۰ سالگی درگذشت. گروه کثیری در تشییع جنازه‌او شرکت کردند.

قاچاق ابریشم

تربت جام: وسیله ماموین ژاندارمری شهرستان تربت‌جام مقدار یکصد و پنجاه کیلو ابریشم از پیکان شماره ۴۱۹۷۱ براننده‌گی علی امیدوار که از تایباد عازم مشهد بود در ۲۵ کیلومتری تربت‌جام نزدیکی خرم‌آباد کشف گردید. قاچاقچی ابریشم تحت تعقیب قرار گرفت.

احتکار ۴۰ تن شکر!

کرمانشاه - معاون اجرائی و رئیس بازرسی اتاق اصناف کرمانشاه موفق به کشف یک انبار شکر شدند! در این انبار بالغ بر چهل تن شکر احتکار شده بود که با نرخ معمولی در اختیار فروشندگان شکر قرار گرفت و مشکل کمبود شکر در کرمانشاه حل شد!

حوادث کوتاه شهرستانها

● اصفهان- جوان ۱۶ساله‌ای بنام تقی کاشی در یکی از روستا های اصفهان، با موتوسیکلت از روی پل به رودخانه افتاد و کشته شد.

● بروجرد- وانت بار شماره ۵۸۵۸۴ براننده‌گی عبدالمجید معطری با ۱۰ سرنشین در نزدیکی بروجرد واژگون شد و یک سرنشین آن بنام سکینه گابله‌ای جان خود را از دست داد. بقیه سرنشینان وانت مجروح شدند.

● کرج- مرد مجهول‌الهویه‌ای در جاده کرج - قزوین، با اتومبیل ناشناسی تصادف کرد و کشته شد.

● شمیران- بعلت سرایت آتش آبگرمکن حمام، خانه‌ای در خیابان «بهنام» آتش گرفت و خساراتی ببار آمد.

● قم- مرد زایری درمیدان آستانه قم بحال تهوع افتاد و پس از رسیدن به بیمارستان بعلت استفراغ خون، درگذشت.

● چالوس- دختر ۱۹ساله‌ای بنام شهین ریاضتی کشکه هنگام شنا در دریا غرق شد.

● اصفهان- تعداد ۱۲۲ حلب روغن تقلبی بوزن ۲۲۱۴ کیلو، از کامیون کمپرسی شماره ۱۷۱۵۲ در راه فارسان- شهرکرد، کشف شد.

اسداله سرخیر (راننده) و حجت‌اله امینیان صاحب روغن‌ها، دستگیر شدند.

● مشهد- طاهره قهرمانی ۳۵ ساله از سرزنش های مادر شوهرش، بستوه آمده بود، خود را باتریاک مسموم کرد و در بیمارستان بستری شد.

● آمل- موتوسیکلتی در راه آمل- محمودآباد با اتومبیل شماره ۹۳۷۵۴ تهران الف تصادف کرد.

در این حادثه عزیزاله رحیمی سرنشین موتور کشته شد و راننده و سرنشین دیگر موتوسیکلت و کودکی بنام سیف‌اله (سرنشین اتومبیل) مجروح گردیدند.

● کرج- صدیقه خمسه‌ای ۱۳ ساله در تصادف با اتومبیل شماره ۸۸۲۸۶ تهران - ج براننده‌گی جمشید عرب کشته شد. حادثه در اتوبان تهران- کرج رخ داد.

● رشت- روانعلی صفری ۳۷ ساله در پرسر طوالش، از درخت سقوط کرد و در بیمارستان «پورسینا» رشت درگذشت.

● اصفهان- جلال مرده‌شوی روستای «نصرآباد» جرقویه اصفهان در تصادف با تاکسی بار حامل خیار کشته شد.

● اهواز- برق‌کولر، دراهواز خواهر و برادری راکشت. دختر «صبا» نام داشت و ۴ ساله بود و برادرش «مهران» ۶ سال داشت.

● جویبار- دانش آموزی بنام عزت لطفی، هنگام شنا در رودخانه «سیاهرود لاریم» جویبار، غرق شد.

● شیراز- سهراب کوچکی ۶۰ ساله از روی الاغ سقوط کرد و کشته شد.

● تبریز- دیروز، دو مغازه چوب فروشی در میدان «گاه فروشان» تبریز آتش گرفت و مقدار زیادی چوب سوخت و به ساختمان این مغازه ها نیز خساراتی وارد آمد.

حریق چهارصبح شروع شد و ۷ ساعت ادامه داشت.

● شمیران- امروز دونفر در شمیران در دو حادثه مختلف مجروح شدند. یکی از مجروحین منوچهر رضایی نام دارد و ۱۷ ساله است که بعلت سقوط از کوه در «امامزاده قاسم» در بیمارستان «رضا پهلوی» شمیران بستری شده است. مجروح دیگر پسر بچه ۱۳ ساله‌ای بنام داریوش می باشد. داریوش هنگام موتور سواری از روی موتور بزمین خورد و مجروح گردید.

● شمیران- مرد ۴۳ ساله‌ای بنام آقا کوچک آل آقا در خانه خود واقع در خیابان «ظفر» شمیران سکته کرد و قبل از رسیدن به بیمارستان درگذشت.

کنگره شوراهای اجتماعی منطقه یکم آموزشی کشور پس فردا در رامسر گشایش می یابد

کنگره شوراهای اجتماعی منطقه یکم آموزشی کشور که شامل استانهای آذربایجان شرقی آذربایجان غربی - کردستان - کرمانشاهان و فرمانداری‌های کل زنجان - همدان - ایلام می‌باشد با شرکت متجاوز از دو هزار نفر از نمایندگان منتخب دانش‌آموزان سال های آخر دبیرستانها اولیاء دانش‌آموزان روسای دبیرستانها، هنرستانها، مراکز تربیت‌معلم - دبیران منتخب و گروهی از معتمدان شهرستان های منطقه یکم آموزشی کشور از روز دوشنبه اول مرداد به مدت چهارروز در رامسر تشکیل می شود وضمن بررسی فعالیت های یکساله شوراهای اجتماعی دبیرستانهای مناطق یادشده در مورد انتخاب راههای جدید آموزش مسائل اجتماعی و سیاسی و فکری بدانش‌آموزان منطقه بحث و گفتگو خواهند کرد. همچنین در این کنگره گفت و شنود درباره مسائل مختلف مملکتی بصورت میز های گرد و آزاد انجام خواهد شد.

مباحث و گفتگو ها

مباحث و مسائلی که مورد گفتگو قرار خواهد گرفت بدین قرار است:

* بررسی اصل تداوم و استمرار رژیم شاهنشاهی در ایران.
* مقایسه انقلاب شاه و مردم با سایر انقلابهای جهانی.
* اثرات ونتایج حاصله کمی وکیفی انقلاب شاه ومردم.
* تهاجم فکری بداندیشان در مورد تحولات عظیم اجتماعی ایران و شیوه هائی که برای اغفال وگمراه ساختن جوانان بکار میرود.

امروز یک مقام مسئول در وزارت آموزش و پرورش اظهار داشت: این برای نخستین بار است که در قالب برنامه‌های پرورشی این وزارتخانه پدرومادر-دانش‌آموز ومربی برای بحث در مسائل اجتماعی در کنار هم قرار می‌گیرند. بهمین مناسبت دو پوستر یکی بنام پوستر کنگره و دیگری بنام پیروزی در «امر نفت» از طرف کنگره شوراهای اجتماعی منطقه یکم آموزشی کشور انتشار یافته است.

تبریکات

جامعه محترم فارغ‌التحصیلان دانشگاه مشهد

انتخاب اعضای فعال و مبتکر و خدمتگزار اجتماع را تحت هیئت مدیره انجمن فارغ‌التحصیلان دانشگاه مشهد به کلیه اعضای محترم انجمن تبریک میگویم.

عبدالله منوریان

آ-۲۹۲۶۴

سرکار خانم هورآسافسا (شکوه)

انتصاب بجا و شایسته سرکار را به مدیریت کل امور دانشجویان از صمیم قلب تبریک گفته موفقیت بیشتر شما را از درگاه خداوند متعال خواستاریم.

انجمن فارغ‌التحصیلان مدرسه آمریکائی وکارمندان درمانگاه دولتیل

آ-۷۹۹۷

قابل توجه دارندگان درجه لیسانس

تشکیل مجدد کلاس فشرده آمادگی کنکور فوق‌لیسانس

علوم اداری و مدیریت بازرگانی را باطلاع میرساند

ثبت نام: صبح و عصر شروع: ۳۱ تیر ماه

نشانی: خیابان کاخ بالاتر از میدان کاخ ساختمان ۳۲ زبان انگلیسی خجسته

مجمع عمومی صاحبان سهام سازمان مرکزی تعاون روستائی

بقیه از صفحه اول

در این جلسه ابتدا رئیس هیات مدیره و مدیر عامل سازمان مرکزی تعاون روستائی گزارش مفصل و مشروحی پیرامون اقدامات و عملیات انجام یافته سال گذشته باستحضار مجمع رسانید و سپس ترازنامه و حساب سود و زیان سازمان در سال ۱۳۵۱ مطرح و پس از بحث و مذاکره و اظهار نظر حاضران در مجمع بتصویب رسید.

اظهارات ولیان

آنگاه آقای ولیان وزیر تعاون و امور روستا ها طی سخنانی اظهار داشت:

گزارشی که از طرف رئیس هیات مدیره و مدیرعامل سازمان مرکزی تعاون روستائی در مورد اقدامات و عملیات سال گذشته سازمان به مجمع عمومی صاحبان سهام ارائه گردید، حاکی از آنست که در سال ۱۳۵۱ در جهت توسعه و گسترش شبکه شرکتها و اتحادیه های تعاونی روستائی و همچنین تامین نیازمندی های زندگی و حرفه‌ای دهقانان عضو شرکتهای تعاونی روستائی سراسر مملکت اقدامات مجدانه و ثمربخشی صورت گرفته که خود گویای کوششها و تلاش های پی گیری است که از طرف مسئولان سازمان و ماموران تعاونی در سراسر کشور بعمل آمده است.

بموجب این گزارش در طول سال ۱۳۵۱ تعداد ۱۳۰ شرکت تعاونی جدید در مناطق مختلف روستائی کشور تشکیل شده و تعداد ۲۱۹ هزار و یازده نفر دیگر از کشاورزان مشمول قوانین و مقررات اصلاحات ارضی در شبکه تعاونیها متشکل گردیده و مبلغ ۲۶۱،۲۶۰،۸۰۱ ریال بر میزان سرمایه و ذخائر شرکتهای تعاونی روستائی افزوده شده بدین ترتیب تا پایان سال ۱۳۵۱ تعداد شرکت های تعاونی روستائی تشکیل شده در سراسر کشور به ۸۳۶۱ شرکت و تعداد اعضاء آنها به ۲۰۶۵۲۰۲ نفر و جمع سرمایه و ذخائر این شرکتها به ۴،۳۶۵،۷۸۵،۲۰۴ ریال بالغ گردیده است، همچنین طبق این گزارش در سال گذشته تعداد ۴ اتحادیه تعاونی روستائی جدید بمنظور ارائه خدمات بازرگانی و سایر کمکها به شرکتهای عضو خود در شهرهای مختلف کشور تشکیل و در همین مدت تعداد ۷۲ شرکت تعاونی روستائی جدید بعضویت اتحادیه های تعاونی درآمده و مبلغ ۳۴۲۶۷۵۷۱۸ ریال بر میزان سرمایه و ذخائر اتحادیه ها اضافه گردیده بطوریکه تا پایان سال گذشته مجموعاً ۱۲۷ اتحادیه تعاونی با عضویت تعداد ۷۹۶۱ شرکت و با سرمایه و ذخائری معادل ۱،۶۹۱،۹۳۸،۷۲۱ ریال در سرتاسر مملکت تشکیل گردیده و سرگرم فعالیت شده‌اند.

بمنظور تامین نیازمندیهای زندگی و حرفه‌ای اعضا شرکت های تعاونی روستائی در طول سال ۱۳۵۱ مبلغ ۱۰۰۷۱۹۳۵۶۷۹ ریال از طریق شرکتهای تعاونی روستائی باعضاء شرکتها وام پرداخت گردیده و در همین مدت مبلغ ۶۲۹،۸۱۹،۲۱۰ ریال از وامهای پرداختی بکشاورزان بحیطه وصول در آمده است.

تدارك عوامل تولید

در زمینه تدارك عوامل تولید کشاورزی بمنظور ازدیاد تولید و مرغوبیت محصول مقدار ۱۶۷،۸۸۷،۵۳۶ کیلوگرم انواع کودهای شیمیائی و ۲۰۴۱۳۳ کیلوگرم سموم دفع آفات نباتی و ۲۰۳۰۹۲۱۳ کیلوگرم بذور اصلاح شده و بومی مرغوب و تعداد ۲۶۰ دستگاه سمپاش تهیه و برای مصرف و استفاده بین اعضاء شرکت های تعاونی توزیع گردیده و نیز برای تامین آب زراعتی مورد نیاز کشاورزان تعداد ۸۷ حلقه چاه عمیق و نیمه عمیق در روستاهای مختلف کشور حفر و مورد بهره برداری قرار گرفته است.

در جهت تامین مواد مصرفی و کالاهای مورد نیاز کشاورزان عضو شرکتهای تعاونی روستائی و خانواده آنان در طول سال گذشته معادل مبلغ ۲،۱۴۳،۰۲۷،۹۷۴ ریال از انواع کالاها وسیله اتحادیه ها و شرکتهای تعاونی روستائی با قیمت مناسب تهیه و از طریق ۳۳۰۱ فروشگاه مصرف شرکت ها و اتحادیه های تعاونی روستائی و همچنین ۵۸۱۹ فروشگاه مواد نفتی در مناطق روستائی برای خرید در دسترس روستانشینان قرار گرفته است.

بازاریابی

در مورد بازاریابی و فروش محصولات تولیدی کشاورزی اعضاء شرکتها در طول سال ۱۳۵۱ مجموعاً مقدار ۲۱۳۴۵۵۸۷ کیلوگرم از انواع محصولات تولیدی کشاورزان وسیله اتحادیه ها و شرکتهای تعاونی روستائی جمع آوری و در بازار های مناسب بفروش رسیده است.

و بموجب همین گزارش در انجام دهها برنامه دیگر تعاونی در سطح مملکت اقدامات وسیع و همه جانبه‌ای صورت پذیرفته که هر یك بنوبه خود نشان دهنده این واقعیت خوشحال کننده است که سال ۱۳۵۱ سالی پر تلاش در جهت تامین رفاه و آسایش هر چه بیشتر جامعه روستانشین مملکت بوده است.

اکنون با توجه به گسترش کمی شرکتهای تعاونی روستائی موقع آن فرا رسیده است که از این پس به کیفیت خدمات تعاونیهای روستائی بکشاورزان مملکت توجه بیشتری مبذول گردد و در اجرای اوامر مطاع مبارك اعلیحضرت همایون شاهنشاه آریامهر رهبر داهی و بزرگ انقلاب سفید ایران نسبت به انجام برنامه ادغام شرکتهای تعاونی روستائی کوچك و همجوار در یکدیگر در حال حاضر هر یك به تنهائی حوزه عمل و فعالیت محدودی دارند بمنظور ایجاد واحدهای اقتصادی بزرگتر با نیروی مالی و انسانی بیشتر و در جهت افزایش سطح درآمد دهقانان عضو شرکت های تعاونی روستائی تلاش و کوشش پی‌گیر و همه‌جانبه‌ای بعمل آید تادر طول سال ۱۳۵۲ اکثریت شرکت های تعاونی روستائی موجود در یکدیگر ادغام گردند و فقط آندسته از شرکت‌هائی که بعلت بعد مسافت و شرائط طبیعی و اقلیمی خاص قابلیت ادغام نداشته باشند با حفظ کمك‌ها و خدماتی که دریافت میدارند بوضع فعلی خود باقی بمانند.

مددکاران فنی

در مورد استقرار مددکاران فنی تعاونی در روستا های کشور نیز بایستی کوشش لازم بعمل آید تا این مددکاران پس از طی دوره تعلیمات مخصوص بلافاصله به شرکت‌های تعاونی روستائی اعزام شوند و بانجام وظیفه خود که راهنمائی کشاورزان در امر کاشت و داشت و برداشت محصول و بطور کلی انجام خدمات فنی مورد نیاز شرکت های تعاونی روستائی میباشد مشغول گردند.

آقای ولیان وزیر تعاون و امور روستا ها بدنبال سخنان خود ضمن قدردانی از خدمات ارزنده کلیه ماموران تعاونی بخصوص ماموران کادر صحرائی سازمان که در سخت ترین شرایط و با تحمل محرومیت های بسیار، تنها بخاطر عشق به شاه و میهن و اعتقاد و ایمان باصول و کار تعاونی در اقصی نقاط کشور با کوشش خستگی ناپذیر بانجام وظیفه مقدس خود که خدمت به دهقانان آزاد شده ایران است مشغول میباشند ابراز امیدواری نموده که برنامه های متنوع و مختلف سازمان مرکزی تعاونی روستائی در سال ۱۳۵۲ که در اسفند ماه سال گذشته به تصویب مجمع عمومی صاحبان سهام رسیده است با تلاش و کوشش هرچه تمامتر بموقع اجرا گذاشته شود.

آقای ولیان وزیر تعاون و امور روستا ها در خاتمه بیانات مشروح خویش ضمن اشاره به برنامه های آینده وزارت تعاون و امور روستاها در جهت تامین رفاه و آسایش هرچه بیشتر جامعه روستائی کشور اظهار داشت همانطور که شاهنشاه آریامهر درپیام یازدهمین سالگرد تصویب قانون اصلاحی قانون اصلاحات ارضی فرموده‌اند بایستی تلاش در راه نیل بسایر هدف‌های اقتصادی و اجتماعی برنامه اصلاحات ارضی با نیروئی افزونتر و آهنگی سریع ترادامه یابد و از راه گسترش و تقویت شبکه شرکت ها و اتحادیه های تعاونی روستائی، تشکیل وتقویت شرکت های سهامی زراعی، اجرای قانون تعاونی شدن تولید و یکپارچه‌شدن اراضی درحوزه عمل شرکت‌های تعاونی روستائی، تاسیس و ایجاد خانه های فرهنگ روستائی، اجرای تدریجی قانون بیمه های اجتماعی روستائیان، ترویج و توسعه فعالیت های غیر کشاورزی و صنایع دستی روستائی بقصد تامین منابع تازه درآمد برای روستائیان، عمران و نوسازی روستا ها، تامین اعتبارات مورد نیاز دهقانان، توسعه آموزش های حرفه‌ای و تعاونی، زمینه های جدیدی بسود ارتقاء سطح فرهنگ و بهداشت و آبادانی و تامین رفاه هرچه بیشتر جامعه روستانشین کشور فراهم آید.

انجام این وظائف بزرگ و خطیر همه و همه بعهده وزارت تعاون و امور روستا ها میباشد که بایستی با کوشش و تلاش روزافزون کلیه کارکنان این وزارت در سرتاسر مملکت به مرحله اجرا درآید.

از خداوند بزرگ مسئلت دارم که همه ما را در انجام وظایف خطیر و مقدسی که درپیش داریم توفیق و یاری عنایت فرماید تا بتوانیم دین خود را به ملت عزیز و میهن گرامی خویش ادا نموده و موجبات رضایت خاطر خطیر شاهنشاه آریامهر، رهبر اندیشمند و گرانمایه انقلاب سفید ایران را بیش از پیش فراهم سازیم.

آ-۲۸۴۲۶

سازمان اوقاف

قابل توجه قبولشدگان امتحانات ومسابقات ادواری سال ۱۳۵۰ سازمان امور اداری واستخدامی کشور

آگهی استخدام رسمی

سازمان اوقاف طبق مفاد قانون استخدام کشوری ۱۷ نفر ازقبولشدگان امتحانات ادواری سال ۱۳۵۰ را بشرح زیر استخدام میکند:

ردیف عنوان شغل	حداقل شرایط تحصیلی	تعداد مورد نیاز	شهرستان محل خدمت	گروه موقت شغلی
۱- حسابدار	دیپلم کامل متوسطه و گذراندن دوره‌تخصصی حسابداری	۶ نفر	برای هریک از شهرستانهای کرمان، بندر عباس، سیرجان، جهرم، زاهدان و سمنان (۱) نفر	۴
۲- متصدی امور دینی وحج	دیپلم کامل متوسطه و طی دوره مربوطه	۱ نفر	میناب	۴
۳- متصدی امور اوقافی	دیپلم کامل متوسطه و طی دوره مربوطه	۹ نفر	کرمان (۲نفر) و برای هریک از شهرستانهای بندرعباس، رشت، شمیرانات، زنجان، رفسنجان و شاهرود (۱نفر)	۴
۴- تحویلدار	گواهینامه سال سوم متوسطه	۱نفر	شمیرانات	۲

۱- داوطلبان واجد شرایط می‌توانند برگ درخواست زیر این آگهی را تکمیل کنند و باعین گواهینامه قبولی خود باپست سفارشی حداکثر تاتاریخ ۱۳۵۲،۵،۹ بهنشانی اداره کارگزینی سازمان اوقاف خیابان فرانسه ارسال دارند به مدارکی که بعد از این تاریخ بهپست تحویل داده شود ترتیب‌اثر داده نخواهد شد.

۲- داوطلبان باید نشانی کامل، نوع مدرک تحصیلی و شماره ردیف گواهینامه قبولی خود در امتحانات ادواری را با خط خوانا پشت پاکت محتوی مدارک بنویسند.

سازمان اوقاف در پایان مهلت ثبت‌نام، گواهینامه‌های داوطلبان واجد شرایط را به تعداد کافی وبه‌ترتیب تقدم قبولی در امتحانات نگهداری کرده از دارندگان آنها برای اقدامات بعدی بوسیله نامه دعوت بعمل می‌آوردو گواهینامه‌های داوطلبان زائد براحتیاج را برای صاحبان آنها عودت میدهد.

برگ درخواست شغل از سازمان اوقاف

نام خانوادگی — نام — نام پدر — شماره شناسنامه

محل صدور — تاریخ تولد — مدرک و رشته تحصیلی — وضع خدمت وظیفه

شغل مورد تقاضا (فقط یک شغل) — شهر مورد تقاضا (فقط یکشهر)

نشانی کامل: شهر — خیابان — کوچه

شماره منزل — شماره تلفن — امضاء داوطلب

اطلاعیه گروه فرهنگی مهر کیش

دروس طبیعی ششم طبیعی وسیله آقای شفیع چلاجور فقط روزهای جمعه در محل دبستان شکوه رازی واقع در خیابان پهلوی بالاتر از کاخ مرمر تدریس میشود

ثبت نام همه روزه صبح و عصر تلفن ۴۶۷۹۷

شروع درس از جمعه پنجم مرداد

ضمنا برای کلاسهای فشرده درس مزبور (ترم دوم) که از ۱۵ مرداد ماه در محل دبیرستان ایران و فردا تدریس میشود همه روزه ثبت‌نام میگردد.

تلفن‌ها: ۷۵۶۰۱۰- ۶۷۹۷ -۴ ۳۵۲۷۵۷

مرد زن نما

بایک حقه عجیب وچادر نماز روزی صدتومان بجیب میزد!

این مرد که خودرا بصورت زن در آورده بود برای معالجه شوهر سرطانی خود از مردم کمک میخواست!

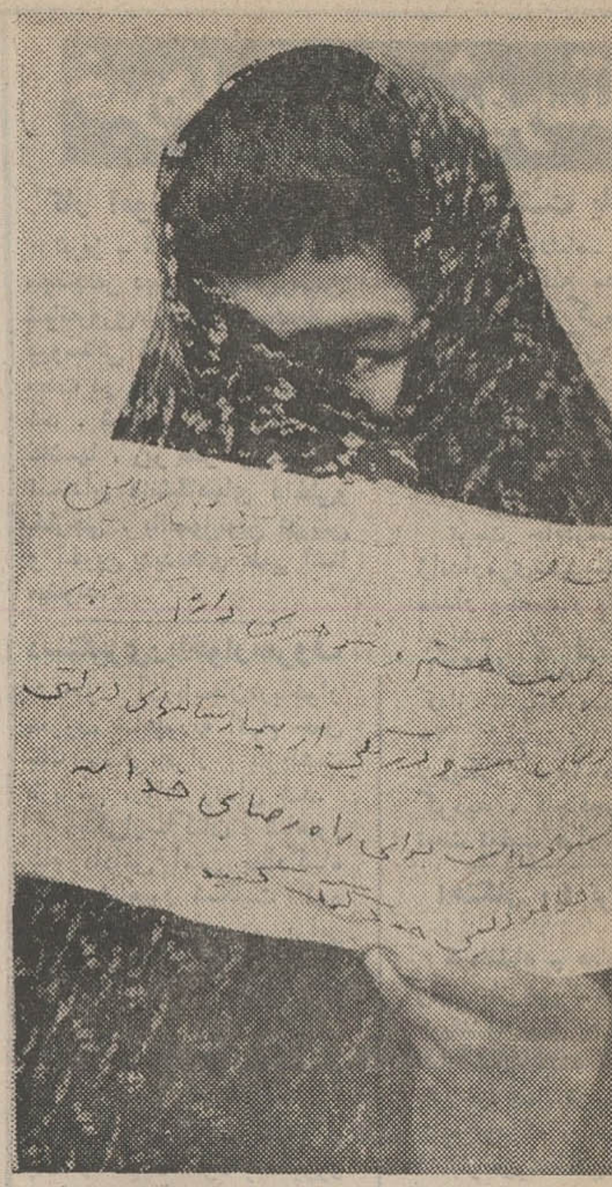

مجیدخان، با این چادرگدائی و نامه هر روز در گوشه‌ای از تهران میایستادو از کمك های مردم خیر بهره‌مند میشد!

بعداز ظهر دیروز جوان‌تنومند ۱۷ ساله‌ای بنام مجید فراهانی در حالی که چادری روی سرش انداخته و سفت و سخت رویش را گرفته بود، در حوالی‌میدان ژاله ایستاده بود و نامه‌ای باین مضمون با خط درشت نوشته و در معرض مطالعه رهگذران‌قرار داده‌بود.

برادران و خواهران عزیز من در این شهر غریب هستم و شوهری دارم که دچار سرطان است‌و در یکی از بیمارستان های‌دولتی بستری‌است برای‌رضای خدا به خواهر دینی خود کمك کنید.

ماموربن کلانتری ده زمانی باین مرد زن‌نما برخورد کردند که زن جوانی باتفاق شوهرش از مقابل او می گذشت زن عابر وقتی نامه‌ای را که مجیدنوشته بود مطالعه کرد تحت تاثیرقرار گرفت و در حالی که از شدت تاثر اشك میریخت ازشوهرش خواست که هرچه پول در جیب دارد باین زن بدبخت بدهد. در این موقع مامورین بخش‌ده تهران سررسیدند ووقتی از زن چادری که گدائی می کرد، خواستند همراهشان بکلانتری بروند وی ناگهان پا بفرار گذاشت اما بلافاصله توسط ماموزین کلانتری دستگیرشد. اینجا بود که چادر مجیدخان بکناری رفت و همه با کمال تعجب متوجه شدند که اوزن نیست بلکه جوان تندرست و سرحالی است که برای امرار معاش‌این راه زشت یعنی تکدی را انتخاب کرده است!

مجید با پرونده متشکله به دادسرای تهران فرستاده شد خبرنگار ما موقعی که مجید را به دادسرا آوردند با او به گفتکو نشست مجید به‌خبرنگار ما اظهار داشت اگر قول‌بدهی که چیزی ننویسی، راستش‌را میگویم که چرا دست به این کار زدم؟ من مدتی در خیابان چراغ‌برق دریکی از تراشکاری ها با روزی ۲۰ تومان کار می کردم، اما همیشه دلم می‌خواست پول مفت و مجانی وبی زحمت بدست بیاورم از اینرو نشستم و فکر کردم و دیدم با بودن مردمان ساده‌لوح ودلسوز براحتی میتوان بایك حقه‌روزی پنجاه، شصت تومان کاسب‌شد روی این اصل مسئله سرطان‌را که‌عده‌ای به‌این بیماری‌حساسیت دارند پیش کشیدم و با خط درشت مضمون نامه‌را کوسیله کسب وکارم بود نوشتم‌وچادری بسر انداختم و بدون این که کاری بکنم و زحمتی بکشم هر روز گوشه‌ای می نشستم و وروزانه قریب صد تومان بدست می آوردم که متاسفانه مشتم باز شد و دستگیر شدم.

رئیس باند بین‌المللی جاعلین گذرنامه بیکسال زندان محکوم‌شد

شکایت یك انگلیسی از یك دختر، پرده ازفعالیت اعضای این باند برداشت

چارلز سوبراش ۲۸ ساله‌اهل ویتنام تبعه فرانسه رئیس باند بین‌المللی جاعلین‌گذرنامه که‌چندی قبل‌توسط ماموران انتظامی‌ایران بازداشت شده است در شعبه۳۰ دادگاه جنحه تهران‌که به ریاست آقای سید صدری تشکیل شده‌بود به‌اتهام ۲ فقره سرقت اتومبیل و جعل گذرنامه‌و استفاده از گذرنامه مجعول محاکمه شد و باتوجه‌به نکات مخففه موجود در پرونده در مورد ۲ فقره سرقت به ۲فقره یکسال حبس‌تادیبی در موردجعل و استفاده‌از گذرنامه مجعول به‌۲ فقره ۹ ماه حبس تادیبی محکوم گردید که در صورت قطعیت دادنامه کیفر اشد یعنی یکفقره یکسال حبس تادیبی با احتساب ایام بازداشت در باره متهم اجرا خواهد شد.

شرح ماجرا

روز چهارم‌مهرماه سال گذشته یکنفر انگلیسی بنام دیویس که‌در یکی از هتلهای بزرگ تهران سکونت داشت‌به کلانتری بخش۵ شکایت کرد که شب قبل در هتل محل اقامتم با دختری آشنا شدم اورا برای صرف قهوه به اطاقم دعوت کردم ولی‌او از یکفرصت کوتاه استفاده کرد و مقداری قرص خواب‌آور در قهوه من ریخت‌و باهمدستی چند نفر دیگر یک دستگاه‌ضبط‌صوت، ۳۶ پوند تراول چک، ۲۰۰۰ ریال پول ایرانی، ۴۰ پوند وجه نقد، ساعت مچی،گواهینامه، گذرنامه و مقداری کارت دیگر که در اطاقم بود سرقت کرد.

براساس‌این شکایت پرونده‌ای تشکیل شد و پی‌گیری ماموران برای دستگیری این عده آغاز گردید و بدنبال آن چارلز و دیگر همدستانش‌ژان‌پیر، اولیویه‌پاتریک اودران و دوشیزه ژانتی ماریا دستگیر شدند.

بادستگیری این عده بر حسب نوع جرم هریک پرونده‌ای‌تشکیل شدو برای تعیین تکلیف نزدمقامات قضائی ارسال‌شد. اولیو یه‌پاتریک اودران در تاریخ سی خردادماه سال جاری‌در شعبه ۳ دادگاه‌عالی جنائی تهران محاکمه شد و به اتهام ورود غیر قانونی از مرز ایران- پاکستان و همراه داشتن ۱۰۱ گرم حشیش با رعایت‌جهات مخففه موجود در پرونده به ۶ ماه حبس تادیبی و پرداخت ۵ هزار و ۵۰۰ تومان جریمه نقدی بااحتساب‌مدت‌بازداشت‌قبلی‌محکوم گردید.

چارلز سوبراش‌رئیس این باند نیز در هفته گذشته در شعبه ۳۰ دادگاه جنحه تهران محاکمه‌شدو باتوجه به نکات مخففه موجود در پرونده بیکسال حبس تادیبی‌با احتساب‌ایام‌بازداشت قبلی‌محکوم گردید.

وانت با ۱۸ سرنشین در تقاطع ثریا وایرانشهر تصادف کرد!

بعداز ظهر دیروز سه‌خانواده که‌جمعا هیجده نفر بودندبقصد تفریح و رفتن‌به باغوحش‌سوار وانت مزدا به شماره ۸۸۶۹۳- تهران برانندگی محمد ناصر شدند. زمانی که وانت به تقاطع خیابانهای‌ثریاوایرانشهر رسید با اتومبیل پیکان شماره ۴۵۹۱۱ تهران س به رانندگی خسرو ذوالقدر تصادف‌نمود، در این حادثه‌یازده‌نفرازسرنشینان وانت مجروح شدند که بعداز پانسمان در بیمارستان سینا مرخص شدند خوشبختانه این حادثه تلفات جانی به‌بارنیاورد. **عکس پیکانی را که با وانت تصادف کرده در کنارجوی‌آب نشان‌میدهد.**

تریلی، زنی را کشت

بعد از ظهر روز پنج شنبه‌تریلی شماره ۱۹۲۴۳- تهران برانندگی یعقوب ایماخسروی موقعیکه از طرف جاده ساوه به تهران در حرکت‌بود مقابل‌پاسگاه ژاندارمری نعمت آبادبازن پنجاه ویکساله‌ای بنام‌خاور رضائی ساکن نعمت‌آباد تصادف کرد و فوت نمود.جنازه متوفی به پزشکی قانونی منتقل گردید و راننده تریلی با پرونده متشکله بدادسرای تهران فرستاده شد.

آتش سوزی در فروشگاه شماره ۱۰ تعاونی سپه

روز گذشته‌فروشگاه شماره۱۰ تعاونی سپه، واقع در خیابان امیرآباد، چهارراه آریا مهر آتش‌گرفت و مقدارزیادی‌خو اربار از بین رفت.

این آتش سوزی درساعت‌سه ونیم بعد از ظهر دیروز به وقوع پیوست و ماموران آتش نشانی بادو رشته عملیات پس از دو ساعت موفق‌به‌اطفای حریق شدند.

علت این آتش سوزی که طی آن‌مقدارزیادی خو اربار و وسایل زندگی از بین رفت، اتصال سیم برق بود.

۳ نفر کشته شدند

کرمانشاه- درتصادف خونینی که‌بریشب درراه‌کرمانشاه-سنندج روی داد، سه نفر کشته شدند و دو نفرمجروح گردیدند. حادثه براثر برخورد یک تانکر نفتکش بایک اتومبیل سواری بوقوع پیوست.

کشته شدگان راننده اتومبیل، مهندس اکبر زر فروشان و فرزند شش ساله اوبودند. دو نفری که مجروح شده‌اند، اعضای خانواده‌مهندس زرفروشان‌هستند. مهندس زرفروشان کارمند اداره کل کشاورزی کردستان بود. حادثه در نزدیکی کامیاران‌روی داد.

متهم به بچه‌دزدی!

شمیران - زن ۵۰ ساله‌ای که مورد سوءظن اهالی خیابان خواجه عبدالله انصاری‌شمیران واقع شده بود توسط اهالی به پاسگاه ژاندارمری‌ضرابخانه تحویل گردید.

در بازجوئی که از این زن بعمل آمد گفته شد که وی‌ممکن است بچه دزد معروف مجیدیه باشد.

نسرین امینی یکی از اهالی محل گفت: این زن بدرخانه‌ما آمد و در زد وقتی در رابرویش باز کردم بدون مقدمه بمن گفت من بچه دزد مجیدیه نیستم بهمین جهت من باو مشکوک شدم وبا کمک اهالی محل اورا دستگیر کرده و تحویل پاسگاه ژاندارمری دادیم. تحقیقات از این زن ادامه دارد.

۵ نفر،مردی راباخنجر کشتند

تبریز- مردی رادر روستای «قرمچیق» بخش بناب از توابع مراغه، بطرز فجیعی با ضربات خنجر بقتل رساندند. این روستا، در۶ کیلو متری بناب قرار دارد و مقتول، محمود اسدی، نام‌داشت و ۳۴ ساله بود.

بدنبال وقوع این‌جنایت، آقای نقی زاده بازپرس و ماموران پاسگاه ژاندارمری بناب بسرپرستی ستوان شجاعی برای تحقیق پیرامون انگیزه‌قتل‌و تعقیب ماجرا به روستای «قرمچیق» رفتندو طبق تحقیقاتی‌که بعمل آمد، پنج نفر در مظان اتهام قرار گرفته، باقرار موقت‌بازداشت شدند در نخستین مراحل‌تحقیق‌معلوم شد، این مرد را براثر اختلافات‌محلی کشته‌اند.

متهمان قتل احمد یزدانی، غلامحسن گلابی، نجفقلی ایلچی جعفر و نوروز نام دارند.

برسر کبوتر نزاع کردند و یکنفر کشته شد

بعداز ظهر دیروز سه جوان بخاطر یك کبوتر جوانی را در کوچه باغهای متروك تربت جام با ضربات چوب و لگد کشتند.

خبرنگار اطلاعات از تربت‌جام گزارش داد: ساعت ٤ بعدازظهر دیروز سه نفربه اسامی‌نورمحمد عزیزی - درمحمد عزیزی و غلامحسین حسنی برسر کبوتری که متعلق به جوان ۲۲ ساله‌ای بنام عمل دقیقی بود باوی‌اختلاف پیدا کردند و به وی حمله‌ور شدند و با ضربات چوب و لگد به جانش افتادند و او را به‌قتل رسانده و سپس متواری شدند ولی هرسه تن آنها به کوشش ماموربن شهربانی تربت جام دستگیر شدند، نورمحمد و درمحمد با هم برادر هستند!

در تصادف وانت با درخت یکنفر کشته‌ودو نفرمجروح‌شدند

عصر دیروز ،اتومبیل‌وانت شماره ۸۹۴۷۹تهران‌برانندگی فیض‌الله خادمی که‌ازجاده‌ساوه به طرف‌یافت‌آباد در حرکت‌بود، درنزدیکی‌یافت‌آبادازجاده‌خارج و قسمت عقب آن به درختی برخورد کرد که بر اثرضربه وارده ، سه نفرسرنشین‌اتومبیل که دراطاق عقب نشسته بودند به خیابان پرت شدند. یکی‌از سرنشینان وانت‌بنام‌حبیب‌حبیبی (۲۵ ساله) دراثرجراحات‌وارده فوت نمود ودونفر دیگر بشدت زخمی شدند که در حال‌حاضر دربیمارستان سینا بستری می‌باشند.

قتل در تاریکی

شاه‌آباد غرب - مردی بنام حسن عسگر، بضرب دو گلوله کشته شد.

قتل، در یکی از روستاهای شاه‌آباد غرب اتفاق افتاد.متهم صادق نام دارد و براثر اختلافات قبلی، حسن راشبانه با شلیک دو گلوله پیاپی‌کشت.

جسد مقتول با تشریفات قانونی بخاک سپرده شد.

متهم پس از ارتکاب جنایت‌متواری گشت.

پیشنهاد مخصوص
فقط تا ۸ مرداد
۷۰۰ ریال صرفه جوئی کنید

بلاک اَند دکر
دی ۵۲۰ دریل ۲ سرعته ۱۰ میلیمتری ۲۷۵۰ ریال قیمت لیست
دی ۹۸۴ ضمیمهٔ اره‌گرد ۸۵۰ 〃 〃 〃
جمع ۳۶۰۰ 〃 〃 〃
قیمت پیشنهادی ما ۲۹۰۰ ریال

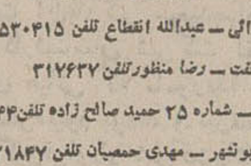

دی ۵۲۰ دریل ۲ سرعته ۱۰ میلیمتری

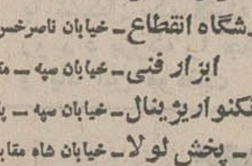

دی ۹۸۴ ضمیمهٔ اره‌گرد

جنرال استیل- خیابان سپه - جنب مسجد مجد - حسین دادگر تلفن ۳۰۳۷۸۵
فروشگاه انقطاع- خیابان ناصرخسرو مقابل دارائی - عبدالله انقطاع تلفن ۵۳۰۴۱۵
ابزار فنی- خیابان سپه - مقابل شرکت نفت - رضا منظور تلفن ۳۱۷۴۳۷
فروشگاه تکنو اریزینال- خیابان سپه - پاساژ باستان - شماره ۲۵ حمید صالح زاده تلفن ۳۹۱۰۴۴
اصفهان- پخش لولا- خیابان شاه مقابل گاراژ همایونشهر - مهدی حمصیان تلفن ۲۱۸۴۷

برنامه آینده بهترین گروه سینمائی پایتخت
مرجان

سراب
کارگردان: ژورک

فرش‌میرزائی
خریدار فرشهای کهنه و سنگین قیمت تلفن ۷۵۲۶۹۰

رستوران تاچارا
باغبانهای عالی تلفن ۸۳۱۶۷۵
روزولت شمالی خیابان زهره شماره ٤

موفق‌ترین فیلم سال
بیقرار
همچنان در سینمادیانا
میدرخشد
با هنرمندی ایرج قادری سپیده - خوروش پوران
رنگی

دنیای ورزش امروز منتشر شد

توجه: آقایان توجه فرمایند
دیدارمادرچلسی

نصب انواع دستگاههای کاست وکارتریج اتومبیل درنمایشگاه وفروشگاه
کاست کاسپین
خیابان وصال شیرازی - روبروی کلاسهای انجمن
ایران وآمریکا-کوچه آذین شماره ٦ تلفن: ۴۸۶۴۲

فیلمی برای همه آنها که به سینمای ایران عشق میورزند
برنامه آینده گروه ممتاز سینمائی پایتخت
بیک ایمانوردی در
حریص
فیلمی از: رفیعی

باشرکت: سیمین غفاری، رمضان فر، والی زاده، فرشته مهری و دادیان و مرسده کامیار
تهیه وپخش: سینما تاترکس

آگهی استخدام رسمی

دانشکده علم وصنعت ایران طبق مفاد قانون استخدام کشوری ۱۲ نفر را که دارای‌گواهینامه پایان دوره ابتدائی می‌باشند بعنوان نگهبان در گروه موقت شغلی یك درتهران ازطریق امتحان و مسابقه استخدام میکند.

داوطلبان واجدشرایط میتوانند برك‌درخواست ذیل این‌آگهی را تکمیل کنند و با دو قطعه‌عکس ٤×۳ و رسید بانکی مبنی برپرداخت مبلغ ۱۵۰ ریال دریکی از شعب بانك ملی ایران به عنوان حساب شماره ۹۸۰ خزانه بانك مرکزی ایران‌بنام حق‌ثبت‌نام داوطلبان استخدام حداکثر تاتاریخ ۱۰ر۵ر۵۲ باپست سفارشی به نشانی تهران - نارمك امور اداری دانشکده علم وصنعت ایران ارسال دارند به مدارکی که فاقد رسیدبانکی‌باشد یابعداز این تاریخ به‌پست تحویل داده شودترتیب اثر داده نخواهد شد. (وجه مذکور بهیچوجه مسترد نخواهد شد) پروانه ورود به‌جلسه امتحان و مسابقه در تاریخ ۲۶ر۵ر۵۲ در محل دانشکده‌علم وصنعت ایران - اموراداری بین داوطلبان توزیع خواهد شد تاریخو محل امتحان و مسابقه درپروانه مذکور درج شده است.

دانشکده علمو صنعت ایران

برك درخواست شغل از دانشکده علم و صنعت ایران

نام‌خانوادگی	نام	نام پدر
شماره شناسنامه	محل صدور	تاریخ تولد
مدرك و رشته تحصیلی	وضع خدمت وظیفه	نشانی کامل
	تلفن	
۱-۲۷۸٤۲		امضاء داوطلب

آگهی مناقصه خرید آهن ورق

شرکت برق منطقه‌ای خراسان ٤قلم آهن ورق روغنی ۱×۲ متر را بشرح زیر:

ورق۷۵ر۰ میلیمتری ۵۱ برگ، ۵ر۱ میلیمتری ۳۰۲ برگ، ۲ میلیمتری ۱۵۱ برگ، ۱۰ میلیمتری۱۷۱برگ

را از طریق مناقصه طبق آئیننامه معاملات شرکت خریداری مینماید پیشنهاد دهندگان باید ۵٪ قیمت پیشنهادی‌را بعنوان‌سپرده بحسابجاری شماره ۵۵۳۵ اینشرکت نزد بانکملی ایران شعبه مشهد پرداخت وفیش آنرا همراه پیشنهاد خود در پاکت سربسته که روی آن قید شود مربوط بمناقصه آهن‌ورق است تا آخر وقت اداری روز ۱۰ر۵ر۵۲ تسلیم دفتر اداره تدارکات شرکت واقع در خیابان خاکی در مشهد ویا در تهران خیابان میکده دفتر مرکزی برق منطقه‌ای خراسان نموده ورسید دریافت دارند محل تحویل کالا انبار شرکت در مشهد میباشد به پیشنهاداتیکه بعد از تاریخ تعیین شده ویا فاقد سپرده باشد ترتیب اثر داده نخواهد شد. شرکت در رد یاقبول یک یا کلیه پیشنهادات وهمچنین در خرید یک یا چند قلم از ورقهای فوق‌الذکر از هر پیشنهاد دهنده آزاد است.

پیشنهادات رسیده در ساعت ۹ صبح روز ۱۳ر۵ر۵۲ در دفتر اداره تدارکات باز وقرائت خواهد شد شرکت پیشنهاد دهندگان در کمیسیون مناقصه‌ایکه تشکیل میشود آزاد است. چنانچه برنده اول از انجام معامله خودداری نماید سپرده او بنفع شرکت ضبط و با نفر دوم‌و سوم نیز بهمین نحو عمل خواهد شد. ضمنا دادن پیشنهاد بمنزله‌قبول کلیه مقررات و آئیننامه معاملات شرکت برق منطقه‌ای خراسان‌است.

مالف ۷۷۹۱
آ-۲۹۲۷۸ شرکت برق منطقه‌ای خراسان

IMMEDIATE OPENINGS:

WELDERS, pipefitters, structural steel welders, heliarc welders, engineering clerks, material take-off personnel, foremen, general foremen and supervisors urgently required by Fluor-Thyssen Joint Venture for construction of Tehran Refinery expansion at Rey. Please apply in person at Rey construction site or forward work history to Fluor-Thyssen Joint Venture; P.O. Box 748, Tehran; ATTN. F. Rabell or call 591001 - 3.

سومین سری بلیطهای
اعانه ملی
مخصوص تابستان
پول
۱۰۰ هزارتومان
پول نقد
باضافه
زمین
۱۰۰۰ مترزمین
به‌ارزش ۱۲۰ هزارتومان
باضافه
اتومبیل
یکدستگاه پیکان
آخرین‌مدل

مجالس ترحیم

بانهایت تاسف درگذشت بانو حاجیه گوهر وارسته‌پور مادر سرهنگ غلامعلی وارسته‌پور افسر شهربانی‌کل را باطلاع میرساند .
مجلس ترحیم فقیده سعیده از ساعت ۱۴ الی ۱۶ روز یکشنبه ۳۱ر۵۲ر۴ در خانقاه صفی علیشاه برگزار میگردد .
شهربانی کل کشور
آ ـ ۸۱۰۳

بانهایت‌تاسف وتاثر درگذشت **بانو حاجیه گوهروارسته** پور مادر آقای محمد وارسته‌پور رئیس واحد درآمدنوسازی منطقه هشت شهرداری پایتخت را باطلاع میرساند مجلس ترحیم روز یکشنبه مورخه ۳۱ر۵۲ر۴ از ساعت ۱۴ الی ۱۶ بعد از ظهر در خانقاه صفی علیشاه منعقد خواهد بود .
شهرداری پایتخت
آ ـ ۲۸۵۰۲

بانهایت تاسف درگذشت **بانو حاجیه گوهر وارسته پور** مادر سرکارسرهنگ وارسته‌پوراداره راهنمائی ورانندگی را به اطلاع میرساند .
مجلس ترحیم فقیده سعیده از ساعت ۱۴ الی ۱۶ روز یکشنبه ۳۱ر۵۲ر۴ در خانقاه صفی علیشاه برگزار خواهد شد.
اداره راهنمائی و رانندگی
آ ـ ۸۱۰۱

بانهایت تاسف درگذشت مادر سرکار سرهنگ وارسته‌پور دوست گرامیمان را به آگاهی میرساند .
مجلس ترحیم آن مرحومه از ساعت ۲ الی ٤ بعد ازظهر روز یکشنبه ۳۱ر۵۲ر۴ درخانقاه صفی‌علیشاه منعقد خواهدبود.
سرهنگ اصغر شیرزاد . سرهنگ زهرائی . سرهنگ افتخاری ، سرهنگ علی حاتمی ، سرهنگ فتح‌اله بهروزی ، سرهنگ پرویز افسری ، سرهنگ اصغر منصورزاده ، سرهنگ محمود فاضلی ، سرهنگ‌هوشنگ‌فیروزبخش ، سرهنگ حسن شاهبیگی ، سرهنگ شکروی‌فر ، سرهنگ منصور لورنگ ، سرهنگ منصور ازغندی ، سرهنگ هوشنگ آصف ، سرگرد محمدجواد اثنی‌عشری ، سرگرد امان‌اله انوری ، قاسم هراتی، دکتر لطفی .
آ ـ ۸۱۰۱

با نهایت تاثر و تاسف فوت همسر و مادر عزیزمان **بانو حاجیه گوهر وارسته‌پور (عباسی)** را باستحضار فامیل و دوستان میرساند . مجلس ختم مردانه و زنانه آن مرحومه از ساعت ۲ الی ٤ بعد از ظهر روز یکشنبه ۳۱ر۵۲ر۴ در خانقاه صفی علیشاه منعقد میباشد .
حاج محمدباقر عباسی (وارسته‌پور) ، سرهنگ غلامعلی وارسته‌پور ، حاج غلامحسین وارسته‌پور (عباسی) ، محمد وارسته‌پور ، فاطمه قاسمی ، خانواده های وارسته‌پور ، عباسی ، قاسمی ، انتظاری ، کاظمی ، وزوائی ، رکوعی ، افشنگ ، مرادی ، روشن منیری و سایر فامیلهای وابسته .
آ ـ ۸۱۰۱

به آقای سرهنگ وارسته‌پور و سایر بازماندگان آن مرحومه مصیبت وارده را تسلیت میگوئیم .

بانهایت تاسف‌درگذشت شادروان **بانو شهربانو شافع** مادر و مادر بزرگ عزیزمان را باطلاع اقوام ودوستان میرسانیم مجلس ترحیم زنانه‌ومردانه آن‌مرحومه روز یکشنبه ۳۱ر۵۲ر۴ از ساعت ۵ تا ۷ بعدازظهر درمسجدالجوادواقع درمیدان ۲۵ شهریور برگزار خواهد شد.
اشرف‌السادات شافع . پروین شافع . سید کاظم شافع . دکتر سیدحسین شافع و خانواده های شافع . آرام . نقشینه . قریب . محمداسماعیلی . جلیلی مقدم . شاهمرادی . حاج‌موسی . سیداحمدیان . تحویل‌دار خزانه . شنوف . نظری . زهره . قصبه‌ای . حاج سیدجوادی .و سایر بستگان .
آ ـ ۷۹۹۳
مصیبت و اردہ رابعموم بازماندگان آنمرحومه تسلیت میدهیم

بانهایت تاسف درگذشت جوان ناکام **مهندس عباس تجلی** را درکشور کانادا باطلاع فامیل‌ودوستان و آشنایان میرساند . مجلس ترحیم مردانه و زنانه روز یکشنبه ۳۱ر۵۲ر۴ ازساعت ٤ تا ٦ بعداز ظهر درمحل خانقاه صفی‌علیشاه منعقد میباشد.
خانواده های تجلی ـ دکتر نشاط ـ میرمیران ـ امام بهشتی ـ امامی ـ دکتر شفائی ـ حاج سیدجوادی ـ وکیل گیلانی ـ دکتر آذرنوش ـ صحرانورد ـ زرکش ـ پوربمین ـ خیرخواه ـ طهماسبی ـ حکیم جوادی ـ شلویری ـ عاملی ـ آشتی بقائی ـ ارفعی ـ دکتر رسی‌زاده ـ شادروز
آ ـ ۸۰۶۹

بمناسبت درگذشت نابهنگام **آقای (سید حسین) میرهاشم هاشم‌زاده** برادر آقای ابراهیم هاشم‌زاده کارمند فنی این اداره کل مجلس یادبودی از ساعت ۱۸ الی ۲۰ روز یکشنبه‌مورخ ۳۱ر۵۲ر۴ در خانقاه صفی‌علیشاه منعقد است.
اداره کل تعاون و امور روستا های استان مرکز
آ ـ ۸۰۷۵

با اندوه فراوان از فوت‌ناگهانی استادکار ممتازکارخانه چیت سازی بهشهر **سید حسین هاشم زاده** باطلاع میرساند مجلس ترحیم زنانه و مردانه آن مرحوم یکشنبه ۳۱ر۵۲ر۴از ساعت ٦ الی ٨ بعد از ظهر در خانقاه صفی علیشاه برگزار خواهد شد .
شرکت سهامی تولیدی کارخانجات صنعتی بهشهر
مهندس ایزدی
آ ـ ۸۰۵۵

بانهایت تاثر و تاسف فوت ناگهانی و جانگداز **سیدحسین (میرهاشم) هاشم‌زاده** برادر ارجمند آقایان ابراهیم ومهندس توحید (چنگیز) هاشم‌زاده را باطلاع میرساند مجلس ترحیم زنانه و مردانه آن مرحوم روز یکشنبه ۳۱ر۵۲ر۴ از ساعت ٦ الی ٨ بعد از ظهر در خانقاه صفی علیشاه برگزارخواهد شد .
خانواده های : هاشم زاده ـ سلیمانپور ـ آستاراچی ـ عباسی ـ خشکفا ـ صالحی ـ علی اکبرزاده ـ یاوری ـ علیشیری ـ حقی ـ پاکزاد ـ یزدانخواه .
آ ـ ۸۰۴۷
مصیبت وارده را بعموم بازماندگان آنمرحوم تسلیت میدهیم .

بانهایت تاسف درگذشت مرحومه **احترام‌السادات امامی‌صفا** بزرگ خاندان را باطلاع میرسانیم . مجلس ترحیم زنانه و مردانه از ساعت ۵ تا ۷ بعد از ظهر دوشنبه اول مرداد در مسجد حاج حسن واقع در خیابان ارامنه منعقد است .
خانواده های : امامی ، صفا ، ادیبی رفسنی ، مدیری ، هاشمی اصفهانی ، سرهنگ دهمند ، سرهنگ اسفندیاری ، رودکی ، نیاکی ، مهندس عبدی ، سرهنگ حسن اسلامیان ، نوری تهرانی . حیدرعربی . اسماعیل .مرتضی .پرویز کنی .
آ ـ ۸۰۹۹
بعموم بازماندگان آن مرحومه مصیبت وارده را تسلیت میدهیم .

برگزاری مجلس ترحیم در بابل
از طرف اداره اوقاف شهرستان بابل مجلس ترحیمی بمناسبت درگذشت مرحوم شادروان ابوالقاسم آزمون پدر جناب‌آقای‌دکترمنوچهر آزمون معاون نخست وزیر و سرپرست اوقاف کشور در جوار مرقد مطهر حضرت امامزاده قاسم آستانه بابل در روز سه‌شنبه ۲۶ر۵۲ر۴ برگزار شد در این مجلس علمای اعلام ، روحانیون ، فرماندار ، روسای ادارات و جمع کثیری از طبقات مختلف مردم شهرستان های استان مازندران شرکت داشتند . آقای هدایت الله فهیمی خطیب معروف مازندران ضمن معرفی مرحوم آزمون وابستگی‌شان را به خاندان روحانیت تعریف کرد و از اقدامات آقای دکتر آزمون معاون نخست وزیر و سرپرست سازمان اوقاف کشور که در دو ساله اخیر در جهت بهبود وضع موقوفات کشور و خلع‌ید متصدیان سودجو و همچنین اقدامات بسیار مفید و ارزنده ایشان که در جهات رفاه حال حجاج بیت‌الله الحرام صورت گرفته از طرف اهالی تشکر و قدردانی نمود و برای مرحوم آزمون طلب مغفرت و برای بازماندگان سلامتی و سعادت خواسته شد .

امضای باقر عاقلی رئیس هیئت مدیره و مدیر عامل‌سازمان تعاون مصرف شهر و روستا ذیل ترحیم شماره ۷۹۶۷ (عاملی) چاپ شده بود که با پوزش تصحیح میشود.

یادبود

فرزند دلبندمان حبیب الله دادخواه
پنجشنبه ۲۸تیر ماه ۵۲ مصادف با چهارمین‌سال درگذشتت بود . چهار سال از مرگت گذشت هنوز داغدارت میباشیم.
پدر و مادر ، خواهر و برادرانت
آ ـ ۷۹۵۳

مراسم یادبود اولین سالروز درگذشت شادروان **حاج ابوالقاسم خلیلی تجریشی (معروف به حاجی آقا)** را به اطلاع میرساند . مجلس تذکر از ساعت ۵ الی ۷ بعد ازظهر روز یکشنبه ۳۱ تیر ماه جاری در مسجد جامع امامزاده صالح تجریش برگزار خواهد شد .
برادران خلیلی
آ ـ ۲۹۲۹۸

یادبود
حاج امیرفلاح عزیز راد مرد بزرگوار ، فرا رسیدن سی و یکم تیرماه پنجاه ودو گذشت سه سال جدائی و فراقت را اعلام و داغ دل دوستانت را تازه کرده . اگرچه تو از بین ما رفته‌ای ، ولی‌هرگز خاطره انسانیت وبزرگواری تو از یاد دوستانو آشنایانت نخواهد رفت . از خدای بزرگ مسئلت دارم جایگاه ترا در بهشت برین همجوار ارواح پاک اولیاءالله فرماید.
آنکه تادم مرگ فراموشت نخواهد کرد ـ تقی بوزچلو
آ ـ ۲۹۲۹۴

بمناسبت سالروز درگذشت همسر عزیزم سرهنگ ستاد **غلامحسین دیوان بیگی‌زند** وفرزند دلبندم **سیاوش** مراسم یادبودی روز یکشنبه ۳۱ر۵۲ر۴ از ساعت ۸تا۵ بعد از ظهر در منزل آن مرحوم برقرار میباشد. شرکت بستگان و دوستان‌روح آنان را شاد و تسلای خاطری برقلب مجروح من است.
همسر و مادر داغدیده‌ـ هما دیوان‌بیگی زند
آ ـ ۲۸۴۳۸

یکسال ازدرگذشت تاثرانگیز همکار گرامی شادروان **سیف‌الله گلپریان** میگذرد .کارمندان اداره کل امور تربیتی کشور خاطره این همکار عزیز را گرامی میدارند و سالگرد وفاتش را به بازماندگان صمیمانه تسلیت میگویند.
مدیر کل امور تربیتی امیرحسین مهرپور

سپاسگزاری

بدینوسیله از کلیه همکاران و خویشاوندان و ذوات محترمی که در مراسم تشییع و ترحیم مرحومه **بانو غیائی** همسر حاج قاسم غیائی در همدان‌وتهران باشرکت حضوری و تلگرافی و یا تلفنی ما را تسلی بخشیده‌اند تشکرنموده و بعلت تالمات روحی‌از عرض سپاسگزاری حضوری پوزش می‌طلبیم .
حاج قاسم غیائی و پسران
آ ـ ۷۸۷۹

از کلیه شخصیت های محترم ، سروران ارجمند ، خویشان و دوستان گرامی که درمراسم تشییع ، ترحیم و هفت همسر و پدر عزیزمان شادروان **عبدالاحد دارا** شرکت فرموده و ابراز همدردی نموده‌اند صمیمانه سپاسگزاری نموده و سلامت وسعادتشان را از خداوند متعال مسئلت داریم .
شمسی دارا ـ فریدون دارا
آ ـ ۸۰۰۹

ازدوستان وخویشاوندان گرام که درمراسم تشییع و درمجلس ترحیم وشب‌هفت‌همسر وپدر بزرگوارمان **سرهنگ حسین رحیمی** شرکت فرموده‌اند یا بوسیله تلگرام ودرج آگهی در جراید همدردی نموده‌اند بی‌نهایت سپاسگزار و از خدای متعال سلامت وسعادت برای همگی خواهانیم.
افتخار ـ هوشنگ ـ منصوره و ابوالفضل رحیمی
آ ـ ۲۸۴۱۴

از کلیه سروران عزیز و خویشان و دوستان گرام که در مراسم تشییع جنازه و مجلس ترحیم و شب هفت درگذشت‌مادر عزیزمان **بانو صفیه زمانی** ما را مورد لطف و عنایت قرارداده و در این مصیبت شرکت فرموده‌اند نهایت سپاسگزار اگر بعلت تالمات روحی موفق بعرض تشکر حضوری نشده تقاضای عفو داشته از خداوند متعال برای همگی آرزوی موفقیت وسلامتی را دارم .
اخوان زمانی
آ ـ ۲۹۲۷۴

از کلیه سروران ارجمندی که در مراسم تشییع و مجالس ترحیم در تهران و اراک و شب هفت شادروان **سید ذبیح‌الله مهاجرانی** شرکت‌فرموده و یابوسائل دیگرابراز همدردی نموده‌اند صمیمانه سپاسگزاریم و از خداوند متعال سلامت و سعادت آنها را مسئلت داریم .
خانواده مهاجرانی وبستگان
آ ـ ۸۱۱۵

تسلیت

سرکار خانم طوبی ادیب یزدی
بانهایت تاثر مصیبت وارده را بحضور سرکار و آقای‌مهندس کیوان ادیب یزدی تسلیت میگوییم.
از منل‌قو : شیرین شاد

دوست عزیز وارجمندم جناب آقای نعیم سلیمانی
از خبردرگذشت پدربزرگوارتان متاسف ومتاثر شدیم برای تمام خانواده و مخصوصا آندوست عزیز طول عمر و سلامت کامل آرزومندیم.
حسین چهاربخشی و بانو

جناب آقای دکتر جعفر مروستی و بانو
با یک دنیا تاثرو تاسف درگذشت آقای یحیی مروستی‌مدیر کل وزارت دادگستری را صمیمانه تسلیت عرض نموده بقاء عمر و سلامت آن جناب و خانواده را از پیشگاه خدای بزرگ آرزومندیم .
کارکنان سازمان فرهنگی آرتا

جناب آقای عبدالغنی علیم مروستی و بانو
باتاثر و اندوه بی‌پایان درگذشت‌آقای‌دکتر یحیی مروستی‌مدیرکل وزارت دادگستری را تسلیت عرض نموده و از درگاه‌خدای بزرگ برای همگی اعضاء خانواده صبرو شکیبائی و سلامت مسئلت می نماید .
کارکنان سازمان فرهنگی‌آرتا

اولیای دانش آموزان سازمان فرهنگی آرتا با نهایت‌تاثرو تاسف درگذشت آقای دکتر یحیی علیم مروستی مدیر کل وزارت دادگستری را به استادان ارجمند آقایان عبدالغنی علیم مروستی و دکتر جعفر مروستی اخوان محترم آن مرحوم تسلیت عرض نموده بقاء عمر بازماندگان را از درگاه خدای بزرگ آرزودارند.
انجمن همکاری خانه و مدرسه سازمان فرهنگی آرتا

جناب آقای دکتر رضا واحمد علیم مروستی
درگذشت عموی گرامی‌تان را تسلیت عرض می‌نمائیم.
گرگان ـ هوشنگ و علی‌جان نوروزی ـ مجیدعقیلی

سرکار خانم شهناز تهرانی
دوستان و همکاران شما درگروه آزاد نمایش‌مصیبت وارده را بشما و خانواده محترم تسلیت میگویند.
گروه آزاد نمایش

جناب آقای ادیب سرابی
در پرتو اندوهی عمیق درگذشت نابهنگام شهرام گرانقدر آن جناب را که در حقیقت سنگینی زیاد برقلب دوستان دارد تسلیت گفته و خویش را در سوگ وارده شریک و سهیم میداند .
بابلسر ـ مدرسه عالی علوم اقتصاد ـ ناصرملکی

همکار محترم جناب آقای دکتر منصوری
باکمال تاسف از طرف خود و کلیه کارکنان دفتر برنامه‌ریزی مصیبت وارده را به آنجناب و خانواده محترم تسلیت عرض می‌نماید .
قدرت‌الله گنجه‌ای رئیس دفتر برنامه‌ریزی منطقه فارس و بوشهر

خانواده های محترم علیزاده
درگذشت خانم طیبه علیزاده را تسلیت عرض نموده بقاء و سعادت بازماندگان را از خداوند متعال خواهانیم .
خانواده های : دباغی . مهران

جناب آقای دکتر غلامحسین مروستی
با نهایت تاثر و تاسف فوت جانگداز اخوی محترمتان مرحوم دکتر یحیی مروستی را بحضور جنابعالی و فامیل‌محترم تسلیت عرض نموده ، شادی روح آن مرحوم را از ایزد متعال خواهانیم .
قم ـ پری و دکتر امیررفیعی

جناب آقای علی حسین خلج
از سوی خود و همکارانم مصیبت وارده را به جنابعالی و خانواده محترمتان تسلیت میگویم .
سرلشکر رضا طباطبائی وکیلی

بانهایت تاثر درگذشت دانشمند عالیقدر دکتر یحیی مروستی را بعموم فامیل محترم بخصوص خانواده آقایان منصوری و علیم مروستی تسلیت عرض مینماید .
یزد: احمد شایگان ، فروغ ، علی ، محمدوجلیل‌رشتی‌پور

سرکار سروان جواد اعتمادی‌مصیبت وارده را تسلیت‌عرض نموده و بقایای عمر بازماندگان را آرزومندیم .
جناب . حریری . ستوده . قهقائی . محمدی . زمانی . کامرانی.

سرکار سروان جواد اعتمادی مصیبت وارده را تسلیت عرض نموده سلامت بازماندگان را مسئلت دارد.
نقی خداداد

جناب آقای حسین شاکی قاضی محترم دادگستری
ضایعه دردناک درگذشت پدر بزرگوارتان را تسلیت عرض نموده برای آن جناب و خانواده گرامی طول عمر و صبر آرزومندم.
رئیس شورای داوری حوزه۵ پروین محمدیانپور(مومنی)

جناب آقای شاکی
باندوه فراوان مصیبت وارده را به آن جناب و کلیه‌فامیل محترم تسلیت عرض می نمائیم.
سرهنگ محمدیان‌پور . سرگرد محمدیان‌پور . حسین مومنی . پروین محمدیان‌پور

سرکار علیه خانم ایران سلامی
باکمال تاسف و تاثر فوت ناگهانی مرحومه والده محترمه را تسلیت عرض نموده بقاء عمر و سلامت خاندان محترم را از ایزد متعال خواستاریم .
کارکنان بهداریکل راهها

جناب سروان جواد اعتمادی
با اندوه فراوان درگذشت پدر گرامتان را تسلیت‌عرض نموده سلامت و بقای بازماندگان آن مرحوم را از ایزد توانا مسئلت داریم .
سرگرد حریری ، سروان سعیدی سروان مقدم ،سروان جمالی ، سروان پناهی ،سروان صمدی‌نیا ،سروان طیرانی.

جناب آقای حمید علیم مروستی وکیل محترم‌دادگستری
بانهایت تاسف درگذشت برادر عزیزتان را تسلیت‌عرض نموده بقاء و سلامتی شما و خانواده محترمتان را ازخداوند متعال خواستاریم .
قاسم قامت‌رسا . اکبر صیرفی . حسن ضرابی

جناب آقای پرویز مشایخی
با اندوه فراوان درگذشت پدر ارجمندتان راصمیمانه تسلیت گفته صبر و شکیبائی برای آنجناب و خانواده محترمتان آرزومندیم .
شرکت سهامی برق منطقه‌ای گیلان

سرکار خانم سلامی
درگذشت ناگهانی مادر گرامیتان را تسلیت عرض نموده صبروشکیبائی شماوفامیل ارجمند رامسئلت داریم.
مهدیزادگان و بانو

هیئت امناء ، مدیر، مربیان و کارکنان کودکستان پروانه آبادان درگذشت نابهنگام آقای سید طالب .بلیلی عضو هیئت‌امناء این کودکستان را به خانواده آن مرحوم و سایر بازماندگان صمیمانه تسلیت میگویند.

خانواده‌های‌محترم‌حاج‌معین‌خرازی . عسکرانی ـ خوشنویسان کاشانی .
بانهایت تاثر و تاسف درگذشت مرحوم آقای حاج معین خرازی را صمیمانه تسلیت گفته و خود رادر غم شما شریک‌می دانیم.
خانواده های محققی ـ محققی فرد ـ الیاسی ـ طباطبائی

آگهی پذیرش داوطلب جهت آموزشگاههای بهیاری وزارت بهداری

آموزشگاه بهیاری ۲۵ شهریور خرم‌آباد وزارت بهداری در سال تحصیلی۵۳ـ۱۳۵۲ طبق اساسنامه مصوب‌آموزشگاه های بهیاری تعدادی داوطلب از طریق امتحان و مسابقه با شرایط زیر می ـ پذیرد:

۱ـ داشتن گواهینامه یاکارنامه قبولی‌سال سوم دبیرستان.
۲ـداشتن حداقل سن ۱۶وحداکثر ۲۵سال تمام.
۳ـداشتن دونفر معرف مورد اعتماد آموزشگاه که‌حسن‌اخلاق داوطلب را گواهی کنند .
داوطلبان‌واجد شرایط می توانندبرگ‌درخواست ذیل این آگهی را تکمیل کنندو با دوقطعه‌عکس ۴×۳ وفتوکپی شناسنامه ورسید مبلغ ۳۰۰ ریال بحساب ۹۸۰بانک مرکزی ایران تحت عنوان «حق‌ثبت‌نام داوطلبان استخدامی» که بیکی‌ازشعب بانک ملی ایران پرداخت شده‌باشد حداکثر تا تاریخ دهم مرداد ماه جاری با پست‌سفارشی‌به‌نشانی آموزشگاه (خرم‌آباد ـ خیابان‌شاه‌بختی‌ـ آموزشگاه بهیاری ۲۵ شهریورخرم‌آباد)ارسال‌دارند.
به مدارکی که بعد از این تاریخ‌به‌پست تحویل داده شود ترتیب‌اثر داده نخواهدشد .
پروانه ورود به جلسه‌امتحان ومسابقه درتاریخ ۱۵ مرداد در محل آموزشگاه بین داوطلبان‌توزیع خواهدشد تاریخ‌ومحل امتحان و مسابقه درپروانه مذکور قید خواهدشد م الف ۶۹۹۷
وزارت بهداری

برگ درخواست ثبت نام در آموزشگاههای بهیاری وزارت بهداری

نام خانوادگی ـ نام ـ نام‌پدر
محل صدور ـ شماره شناسنامه
تاریخ تولد (باذکر سال‌و ماه‌وروز) ـ رشته‌تحصیلی
خیابان ـ نشانی کامل: ـ شهر
کوچه ـ شماره منزل ـ شماره تلفن
امضاءداوطلب

نام‌نویسی در دبیرستان دانشگاه اصفهان

دبیرستان وابسته بدانشگاه اصفهان درسال تحصیلی ۵۳ـ۵۲ برای سالهای ششم ادبی ،طبیعی وریاضی باشرایط زیر دانش آموز می پذیرد .
۱ـ معدل کلاس های اول تاپنجم متوسطه آنان از ۱۵ کمتر نباشد .
۲ـدر سال پنجم تجدیدی نداشته باشند.
۳ـ در امتحان ورودی که در تاریخ ۳۱تیر ماه در دانشگاه اصفهان بعمل خواهد آمد توفیق یابند .
داوطلبان برای شرکت در امتحان ورودی باید مبلغ ۵۰۰ ریال بحساب شماره ۲۹۰۷ر۰۶ دانشگاه اصفهان از بانك عمران شعبه اصفهان منظور و قبض رسید آنرا همراه با فتوکپی کارنامه های سال های اول تا پنجم متوسطه خود تا پایان روز پنجشنبه ۲۷ تیر ماه بدفتر دانشکده علوم واقع در کوی دانشگاه تحویل نمائید ـ برای کسب اطلاعات بیشتر بدفتر دانشکده علوم مراجعه‌نمائید
م الف ۷۶۰۳ دانشگاه اصفهان

آگهی قبول داوطلب

برای شرکت در امتحانات ورودی دوره فوق لیسانس دانشکده علوم اداری و مدیریت بازرگانی

دانشکده علوم اداری و مدیریت بازرگانی‌در نیمسال اول سال تحصیلی ۵۳ـ۵۲ برای تحصیل‌در دوره فوق لیسانس رشته های علوم اداری‌ومدیریت بازرگانی برطبق آئین‌نامه تحصیلات دوره فوق ـ لیسانس از بین کلیه لیسانسیه‌های دانشگاه تهران و لیسانسیه های سایر موسسات علمی و دانشگاهها اعم از داخل و خارج کشور که موردتائید وزارت علوم و آموزش عالی باشند بشرط داشتن میانگین (۳) ویا برابرآن در روش قدیم نمره‌گذاری دانشجو می‌پذیرد . کسانی که‌میانگین آنها بیش‌از ۲ر۵ و کمتر از ۳باشد در صورتی‌که حداقل یکسال پس‌از گرفتن درجه لیسانس‌توانسته باشند انتشارات پژوهشی و ارزنده‌ای ارائه نمایند که مورد قبول گروه آموزشی پذیرنده باشد می‌ـ توانند باتصویب شورای گروه ثبت‌نام نمایند .
داوطلبان واجد شرایط می‌توانند از روز انتشار آگهی لغایت ۱۵ مرداد همه روزه ازساعت ۱۰ تا۱۲صبح باداشتن مدارك زیر برای ثبت‌نام به اداره آموزش دانشکده مراجعه نمایند :
۱ـ اصل دانشنامه لیسانس و یا گواهینامه موقت پایان تحصیلات بانضمام یك برگ فتوکپی آن (برای فارغ‌التحصیلان دانشگاه‌تهران) وتائید مدرك لیسانس (برای لیسانسیه های سایرموسسات علمی و دانشگاهها اعم از داخل و خارج کشور) بانضمام یك‌برگ فتوکپی آن
۲ـ گواهی میانگین (۳) و یا برابرآن در روش قدیم نمره‌گذاری طبق جدول تبدیل نمرات
۳ـ اصل شناسنامه و یك‌برگ فتوکپی آن
۴ـ دوقطعه عکس ۴×۶
۵ـ رسید بانکی به مبلغ یکهزار ریال که بحساب ۱۰۸۴ بانك مرکزی ایران تودیع شده باشد .
۶ـ برگ معافیت وظیفه‌عمومی و یا دفترچه پایان خدمت و یك برگ فتوکپی آن
باستثناء فارغ‌التحصیلان این دانشکده‌سایر داوطلبان مکلفند درصورت موفقیت در امتحانات ورودی قبل‌از دروس اصلی دوره فوق‌لیسانس ، دروس کمبود دوره لیسانس را درظرف یکسال بگذرانند .
امتحانات ورودی روز دوشنبه ۲۲ مرداد ماه ساعت ۵ بعدازظهر در دانشکده علوم اداری و مدیریت‌بازرگانی‌برگزار خواهدشد .
ضمنا داوطلبان می‌توانند روز ۱۸ مردادماه برای دریافت کارت ورود بجلسه امتحان‌به اداره‌آموزش دانشکده مراجعه نمایند . م‌الف ۷۷۷۷
دانشگاه تهران

آگهی تغییر تاریخ برگردان کابل

پیرو آگهی شماره ش . ن ر ۴۵۹۰ ـ ۱۳ر۵۲ر۴ که در این روزنامه به چاپ رسید ، تاریخ برگردان کابل قسمتی‌از محدوده‌فرح‌آباد (تعویض‌شماره ۳۱ به ۳۴) به روز دوشنبه ۱ر۵۲ر۴ تغییر یافته است .
شرکت مخابرات ایران

اطلاعیه

دسته چك ۲۵برگی بانك اصناف ایران شعبه‌نیم آبان از شماره ۷۳۲۶۰۱ الی ۷۳۲۶۵۲ مفقود گردیده است شماره برگهای نامبرده از درجه اعتبار ساقط‌میباشد.

آگهی دعوت مجمع عمومی فوق‌العاده کانون مرکزی‌کارمندان بازنشسته صنعت نفت ایران .
عطف به آگهی مورخ سه‌شنبه ۵ تیر ماه ۱۳۵۲ مندرج د ر روزنامه های کیهان و اطلاعات بدینوسیله باطلاع میرساندکه‌چون تعداد نفرات جهت اخذ تصمیم کافی نبود لذا جلسه فوق‌العاده‌برای بار دوم جهت تصویب نهائی اساسنامه کانون مرکزی در محل‌کانون در روز سه‌شنبه ۲۳ مرداد ماه ۱۳۵۲ برگزار میشود . از عموم اعضاء محترم کانون صمیمانه تقاضا میشود که در جلسه مزبور حضور بهمرسانند .
قائم مقام رئیس کانون مرکزی ـ ماکم استیفن

دنیای ورزش روزهای شنبه منتشر میشود

سال چهل و هشتم ـ شماره ۱۴۱۵۶

اطلاعات

شنبه سی‌ام تیرماه ۱۳۵۲
بیست جمادی‌الثانی ۱۳۹۳ ـ ۲۱ ژوئیه ۱۹۷۳

ساعات شرعی

استخراج دکتر ریاضی کرمانی

اذان صبح	ساعت ۳ و ۱۴ دقیقه
طلوع آفتاب	ساعت ٤ و ۳ دقیقه
ظهر شرعی	ساعت ۱۲ و ۱۲ دقیقه
اذان مغرب	ساعت ۷ و ۳۶ دقیقه

بموجب قرارداد جدید نفتی

۳۰ درصد اراضی نفتی پس گرفته شد

اراضی مربوط به قرارداد جدید که اسم «ناحیه» به آن‌داده شد ۳۰درصد کمتر از «حوزه قرارداد» فعلی کنسرسیوم است . در حقیقت بموجب جدول یکضمیمه یکقرارداد ۳۰ درصد از اراضی «حوزه قرارداد» از شمول قرارداد جدید خارج شده و بهشرکت ملی نفت مسترد گردیده است با تصویب و توشیح قرارداد شرکت ملی نفت میتواند در اراضی استردادی بهرنحوی که مصلحت میداند بهرهبرداری کند. به احتمال بسیار زیاد درآینده نزدیک از کمپانیهای نفتی در قالب مقاطعه‌کار یا مشارکت برای اکتشافو استخراج در اراضی استردادی استفاده خواهد شد. و به این ترتیب یک حوزه‌دیگر نفتی بوجود خواهد آمد که احتمال کشف منابع بزرگ جدید در آن زیاد است .

منابع مکشوفه

۳۰ درصد از اراضی استردادی بیشتر در شرق حوزه قرارداد و از نظر اکتشافهنوز اراضی بکری است که طالبین زیادی دارد. دو جزیره خارک و خارکوکماکان جزوحوزه جدید که اسمش «ناحیه» است باقی مانده است .

در «ناحیه» هنوز ۱۶ منبع وجود دارد که کار اکتشاف آن به پایان نرسیده و شرکت ملی نفت درآینده نزدیک همه تلاش خود را مصروف توسعه و تکمیل آن خواهد کرد تا معلوم شود این منابع چه وضعی دارند . پیدایش گاز یا نفت در این ۱۶ منبع ذخایر جدیدی خواهد بود که در میزان تولیدآینده و ناحیه اثرخواهد داشت.هزینه اکتشافاین «ناحیه» در شکم هزینه تولید در بهای‌فروش نفت کنسرسیوم منظور خواهد شد. و از موارد فوری اکتشاف آینده می‌باشد .

بموجب قرارداد جدیدپیدایش‌ذخایر جدید نفت‌وگاز شرکت ملی نفت‌را مجبور نمیکند که تولید و فروش به کنسرسیوم را زیادتر کند. ایران چه نسبت به ذخایر مکشوفه و ثابت شده فعلی ، و چه آنکه‌درآینده با برآورد مجدد همین ذخایر و یا بدست آمدن ذخایر جدید صاحب نفت بیشتر گردد هیچ نوع محدودیت اجباری نداردکه آنها رااستخراج و به کنسرسیوم بفروشد. در این مواردایران مختار و آزاد است که تولید را بالا یاپایین ببرد. اما اگر خواست از «ناحیه» نفت‌بیشتر تولید و صادر کند مجبور است پس‌از تامین مصرف داخلی نفت‌صادراتی رابه همان‌نسبت که در قرارداد پیش‌بینی شده به‌سهامداران کنسرسیوم بفروشد.

بموجب قرارداد در بیست‌سال آینده ایران از «ناحیه» ۴۲٫۵ میلیاردبشکه نفت‌استخراج خواهد کرد که نزدیک به ۲۹٫۳ میلیارد آن را به کنسرسیوم میفروشد ولی اگر ایران مصلحت دید میزان استخراج را زیاد یاکم کند باز باید در فروش به کنسرسیوم همین نسبت را مراعات کند.

فروش مستقیم

درمورد فروش مستقیم ایران برای سالهای آینده یک برنامه عظیم‌دارد که قدرت شرکت ملی نفت را به‌حد کمپانیهای بزرگ هفت خواهران میرساند.

بموجب این برنامه شرکت ملی نفت درهر سال نفتی معادل یکصد میلیون تن صادر خواهد کرد.

۲۵ میلیون تن از این نفت به آلمانیها و ۲۵ میلیون تن دیگر به ژاپن بصورت‌فرآورده های نفتی فروخته میشود مذاکرات در هردو مورد از مدتها پیش جریان دارد و هنوز صورت روشن بخود نگرفته است .

برای تصفیه ۵۰ میلیون تن نفت فوق‌الذکر دو پالایشگاه بزرگ‌و مدرن در بوشهرساخته میشود و درهردو تاسیسات آلمانیها وژاپنیها سرمایه‌گذاری خواهند کرد.

۵۰ میلیون تن دیگر بصورت مشارکت ۵۰ ـ ۵۰ در تاسیسات نفتی کشور های مختلف صادر میگردد .

شرکت ملی نفت در این نوع مشارکتهابدون اینکه بابت ۵۰ درصد سهام پول نقد بپردازد از طریق فروش نفت خام مالک نصف تاسیسات خواهد شد . در تاسسیات مذکور شرکت ملی نفت در حمل ونقل و تصفیه و توزیع پمپ بنزین شریک خواهد بود .

در این موارد هم مذاکرات با آمریکا برای ایالت نیویورک ، آلمان ، سویس ، ایتالیا ، چند کشور آفریقائی درجریان است که آنهم هنوز وضع روشنی پیدا نکرده‌اند.

صد میلیون تن نفت مورد احتیاج برای صادرات مستقل از منابع مختلف تامین می شود قسمتی از آن از سهم شرکت ملی‌نفت از قراردادجدید تامین میگردد قسمتی‌دیگر از محل سهم شرکت ملی نفت از فرآورده های سیریب ، ابیاک ، لاوان، ایمینوکو و مشارکتهای دیگر تامین میگردد.

گاز

در مورد گاز قرارداد جدید کنسرسیوم از هر نوع امتیاز و دخالت معاف شد به استثناء یک مورد.

ایران در « ناحیه» صاحب گاز شناخته شده و می تواند گاز را دوباره به چاه برگرداند، یا بصورت خشک و از طریق لوله روی زمین‌بهرکجای دنیا که میخواهد صادر کند، و بهر مقدار که مایل است بمصارف داخلی برساند.فقط در یک مورد به کنسرسیوم اولویت داده شده ، و آن وقتی است که گاز «ناحیه» بصورت مایع بخارج صادر گردد. در مورد صدور گاز مایع سهامداران کنسرسیوم‌مقدم هستند این تقدم بخاطر آنست که اکتشاف و استخراج گاز در « ناحیه» باهزینه کنسرسیوم انجام میگیرد بهمین جهت کنسرسیوم در صورت صدور مایع از مزایائی برخوردار میشود.

اما برنامه های آینده ایران نشان میدهد که احتمال بهره برداری کنسرسیوم از گاز «ناحیه» بسیار کم است چون ایران برای دو منبع‌بزرگ گاز منطقه گچساران و قشم از مدتها پیش با آمریکائیها و ژاپنی ها در مذاکره است قرارداد جدید در این مورد هیچ‌اثری ندارد.

در مورد گاز منطقه آغاجاری و اهواز هم طرح بزرگ لوله‌کشی سراسری به اروپا وجود دارد که بموجب آن یک لوله ۴۸ اینچی یا دولوله بزرگ ۴۲ اینچی تمام گاز جنوب را از راه ترکیه و بلغارستان به یوگسلاوی می برد و از آنجا در سه‌شاخه یکی‌به ایتالیا،و‌دیگری به اطریش و فرانسه، سومی به آلمان منتقل میگردد.

این طرح که برای آن ۳ میلیارد دلار سرمایه گذاری پیش‌بینی میشود، می تواند سالانه ۴۰ میلیارد متر مکعب (شاه لوله سراسری به شوروی سالانه ۱۶ میلیاردمتر مکعب ظرفیت دارد) گاز جنوب ایران را به کشورهای اروپائی برساند.باتوجه به اینکه چنین طرح‌عظیمی اگر صورت حقیقت‌بخود بگیرد حداقل‌تاسال طول خواهدکشید، ودر آنموقع‌هم قیمت گاز بسیار بالاخواهد رفت، لذا ۳ میلیارد دلار سرمایه به‌آسانی درظرف چند سال قابل استهلاک است.

در این طرح کنسرسیوم هیچ نوع حقی ندارد چون گاز بصورت خشک و از راه زمین حمل میشود حق اولویت کنسرسیوم فقط در مورد گاز مایع و آنهم از راه‌دریا است.

توضیحات فوق روشن میسازد که کنسرسیوم از این پس در زمینه گاز حتی یک مشتری دائمی‌هم نیست فقط یک‌مشتری احتمالی برای قسمتی از گاز مایع شناخته میشود.

برآوردی‌که کارشناسان در مورد ذخایر گاز ایران انجام دادند نشان میدهد که ذخایر گاز ایران معادل هم ارز حراراتی ۷۰ میلیارد بشکه نفت می باشد.

گاز در دهه هشتاد با توجه به بحران انرژی و باتوجه‌باهمیتی که از نظرسوخت کامل و حفظ محیط زیست دارد از کالا های گرانبهائی است‌که‌مورد تقاضای‌عمومی است و ایران‌در آن زمان در مورد گازنفتش حساس تر و بزرگتر از نفت خواهد داشت.

شرفیابی بحضور شاهنشاه وشهبانو

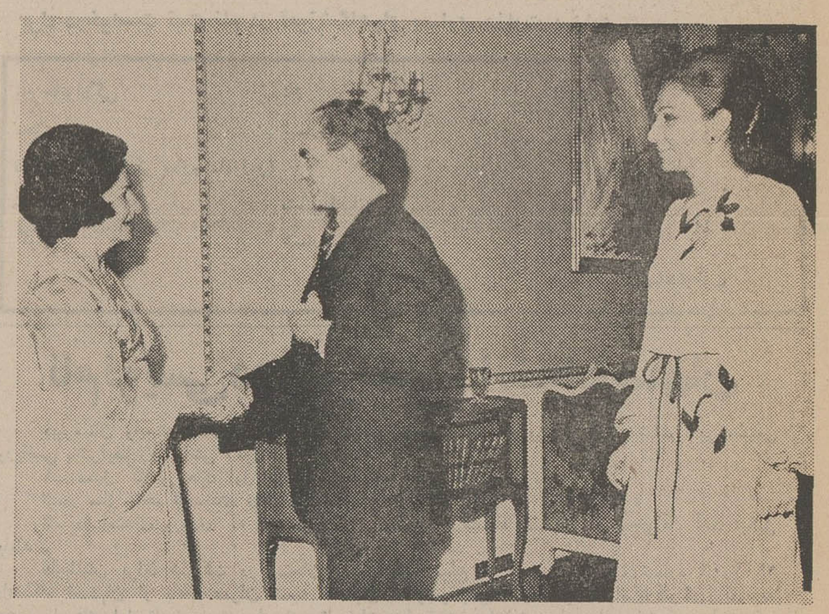

شاهنشاه‌آریامهر وعلیاحضرت شهبانو ، لیدی برد جانسون همسر لیندون‌جانسون رئیس جمهوری سابق و فقید ایالات متحده را درکاخ نیاوران به حضورمی‌پذیرند . لیدی برد باتفاق دخترش لیندا هفته گذشته برای‌دیداری خصوصی به‌تهران آمدند و شرفیابی‌بانو جانسون دیروز صورت گرفت

آخرین مهلت پرداخت مالیات فردا پایان می‌یابد

*** اتاق اصناف ، سازمان نظام پزشکی و کانون وکلا درکار های مالیاتی اعضای خود دخالت میکنند**

فرزین‌فنائیان

فردا مهلت‌قانونی پرداخت‌مالیات سال ۵۱ پایان می‌یابد ووزارت دارائی از اول مرداد ماه برای آندسته از «مودیان که مالیات عملکرد سال پنجاه و یک رادر موعد مقرر نپرداخته‌اند ، برگ تشخیص مالیات علی‌الراس‌صادر میکند و علاوه برآن بین ۲۰ تا ۵۰ در صد نیز جریمه مطالبه خواهد کرد .

دارائی‌بمنظور تسهیل‌درپرداخت مالیات سال «۵۱» چندی قبل دستورالعملی پیرامون تقسیط مالیات هاصادرکردو به‌حوزه‌های ممیزی و ادارات نواحی مالیات های تهران اختیار داد تا پنجاه هزار تومان مالیات مودیان را راسا تاآخرسال ۵۲ تقسیط وبرای تقسیط مالیاتهای‌بیش از پنجاه‌هزارتومان ازوزارت‌دارائی کسب مجوزنمایند .

بدنبال صدور این دستورالعمل پیشکاریهای دارائی درشهرستانها و ادارات نواحی مالیات های تهران ضوابطی برای دریافت اقساطی مالیات مودیان تدوین کرده‌اند و براساس این ضوابط چنانچه‌مودی نتواندمالیات‌قانونی را یکجابپردازدمیتواند باپرداخت ۱۲ در صد بهره مالیات راظرف یکسال بصورت اقساط پرداخت کند .

پایان تیر ماه

مطابق قانون ، کلیه صاحبان مشاغل ، مستغلات ، اراضی ، موسسات و شرکتها و بانکها مکلفند در پایان‌تیرماه هرسال مالیات مورد قبول را به وزارت دارائی پرداخت کنند .

بموجب قانون شرکت ها و موسسات و بطور کلی اشخاص حقوقی میتوانند دفاتر و حساب سود و زیان سال ۵۱ را برای بررسی نهائی‌به حسابداران‌رسمی و خبره ارجاع نموده و پس از تائید حسابداران رسمی دفاتر را به ممیزین دارائی ارائه دهند .

در مورد مودیان مشمول ماده۵۶ قانون نظام صنفی یعنی اصناف و صاحبان‌مستغلات و اراضی‌در قانون گفته شده است که این عده از مودیان موظفند در پایان تیر ماه هر سال اظهار نامه‌ای مبنی بر میزان هزینه و درآمد سال قبل تنظیم وبه دارائی‌تسلیم دارند .

بنابراین فردا سی و یکم تیرماه فرصت قانونی جهت تسلیم اظهار نامه مالیاتی عملکردسال ۵۱خاتمه خواهد یافت و به نسبت مالیات پرداخت نشده از صاحبان‌مشاغل و اصناف بیست در صد و از سایر مودیان مانند مستغلات و شرکت ها تاپنجاه در صد جریمه‌و زیان دیر کرد وصول خواهد شد .

بصورت تازه

امسال رسیدگی‌به مالیات‌اصناف بصورت تازه‌ای انجام میشود و اظهارنامه مالیاتی سال پنجاه و یک آنان ابتدا جهت اظهار نظر به اتاق اصناف ارسال میشود و پس از تائید برای صدور برگ تشخیص بدارائی محول می ـ گردد .

همچنین از سال جاری اتاق اصناف میتواند تا ۲۰ در صد مالیات تعیین شده از طرفدارائی را کسر نماید و در تمام مراحل رسیدگی‌به‌پرونده‌مالیاتی‌پیشه‌وران نظارت داشته باشد .

رسیدگی به مالیات وکلا و پزشکان نیز با نظریه کانون وکلا و سازمان نظام پزشکی تعیین میگردد و دارائی با اعلام نظر مراجع فوق ، برگ مالیات قطعی اطباء و وکلا را صادر میکند.

امروز یک مقام‌مسئول درمورد رسیدگی به مالیات سال ۵۱اظهار نظر کرد ، با توجه باینکه ساعات کار ادارات دارائی شهرستانها و حوزه های ممیزی‌تهران دوسره شده و صبح‌و عصر آماده‌پذیرش اظهارنامه مالیاتی هستند و علاوه براین وزارت دارائی از طریق دستگاه های ارتباط جمعی‌مرتبا مهلت قانونی رابه‌مودیان یادآور شده است انتظار میرود تعداد مودیانی که مشمول مالیات علی‌الراس شوند نسبت به سال قبل کاهش خواهد داشت .

از اینرو امسال تعداد اظهارنامه های مالیاتی حدود ۲ برابر سال قبل است و وصول های‌مالیات های مستقیم نیز افزایش قابل ملاحظه‌ای دارد .

این مقام افزود : از آغازمرداد ماه یعنی «پس‌فردا» رسیدگی به مالیات سال ۵۱مودیان درسراسر کشور آغاز میشود و دارائی ظرف ۶ ماه آینده برگ تشخیص مالیات‌سال۵۱مودیان‌راصادرمیکند

بعلاوه امسال هیات های‌سه نفری در مراجع مالیاتی تشکیل میشود و با تصویب این هیاتها تعیین مالیات علی‌الراس امکان پذیر خواهد شد.

دفاتر و اظهار نامه های مالیاتی که ازطرف ممیزین‌دارائی غیرقابل قبول اعلام میشود به هیات سه نفری احاله می‌گردد وچنانچه موارد رد دفاتر از جانب این هیات‌ها تائید شد ممیزین دارائی میتوانند اقدام به تشخیص مالیات علی‌الراس کنند .

ضمنا از سال جاری مالیات اشخاص حقوقی ، شرکت ها و موسسات منحصرا در اداره کل مالیات های تهران کاخ وزارت دارائی رسیدگی میشود و کلیه مراحل رسیدگی به پرونده‌مالیاتی اشخاص حقوقی در وزارت دارائی انجام میپذیرد .همچنین از آغاز مردادماه کمیسیون های تشخیص و رسیدگی به مالیات مودیان در سرممیزیها و ادارات نواحی مالیاتهای تهران تمرکز می‌یابد و این کمیسیون هابطور مرتب در سره‌میزیها تشکیل جلسه میدهد و به اعتراضات مودیان رسیدگی میکند .

دکتر منصور وحدت
تلفن جدید منزل ۶۲۵۹۶۳

بنیاد نیکوکاری والاحضرت شاهدخت شمس پهلوی

آمادگی مراکز درمانی و بهداشتی خودرا بمنظور درمان رایگان کودکان بی بضاعت بدین شرح اعلام میدارد .

۱ ـ بیمارستان کودکان شهرآزاد	تلفن ۸۹۲۰۵۰
۲ ـ درمانگاه اورژانس شماره ۱ کودکان	تلفن ۸۹۲۰۶۰
۳ ـ درمانگاه اورژانس شماره ۲ کودکان	تلفن ۵۳۷۲۲۲
٤ ـ درمانگاه اورژانس شماره ۳ کودکان	تلفن ۹۶۲٤٤۵
۵ ـ درمانگاه اورژانس شماره ٤ کودکان	تلفن ۸٤۹۹۹۳

آگهی استخدام رسمی

وزارت امور خارجه برطبق مفاد قانون‌استخدام کشوری با در نظر گرفتن مقررات تشکیلاتی و استخدامی این وزارتخانه تعدادی از دارندگان‌مدرک تحصیلی لیسانس یا بالاتر در یکی از رشته های علوم سیاسی : حقوقی ،اقتصادی، قضائی و جامعه شناسی ، اداری ، تاریخ یا جغرافی را بعنوان کار آموز سیاسی در گروه موقت شغلی ۶ ازطریق امتحان و مسابقه استخدام می کند . در صورتیکه مدرک تحصیلی در رشته های مندرج در این بنداز کشورهای خارج صادر شده باشد ارزش آن باید قبلا بگواهی مقامات صلاحیتدار ایران برسد .

سایر شرایط داوطلبان

۱ـ تابعیت ایران مشروط براینکه اکتسابی نباشد .
۲ـ نداشتن همسر خارجی و یا همسری که تابعیت ایرانی اواکتسابی باشد .
۳ـ داشتن حداقل ۲۱ سال و حداکثر۳۰سال تمام .
٤ـ داشتن صحت مزاج و توانائی انجام کار .
۵ـ انجام خدمت زیر پرچم یا دارا بودن‌برگ معافیت دائم .
۶ـ نداشتن سابقه محکومیت جزائی موثر.
۷ـ عدم معروفیت بفساد اخلاق و عقیده ومعتاد نبودن باستعمال مواد مخدر.

داوطلبان واجد شرایط میتوانندبرگ‌درخواست ذیل این آگهی را تکمیل و با دوقطعه عکس۴×۳ وفتوکپی گواهینامه یاارزش نامه‌تحصیلی وفتوکپی برگ پایان خدمت وظیفه یا معافیت دائم خود را بانضمام برگ رسید بانکی پرداخت مبلغ ۴۰۰ ریال به حساب شماره ۹۸۰ بانک مرکزی ایران به‌عنوان « حساب حق‌ثبت‌نام داوطلبان استخدام »دریکی از شعب‌بانک ملی ایران را با پست سفارشی حداکثر تاتاریخ۲۰ مردادماه ۱۳۵۲ به‌نشانی‌اداره تشکیلات وبودجه وزارت امور خارجه تهران ارسال‌دارندبه مدارکی که بعد از این تاریخ به پست تحویل‌داده شود ترتیب اثر داده نخواهد شد .

پروانه ورود به جلسه امتحان و مسابقه باپست سفارشی به آدرس داوطلبان ارسال خواهد شد . تاریخ و محل امتحان و مسابقه در پروانه مذکور درج میگردد .

م الف ۷۷۹۵

وزارت امور خارجه

برگ درخواست شغل از وزارت امور خارجه

نام خانوادگی	نام	نام پدر
شماره شناسنامه	محل صدور	تاریخ تولد
مدرک و رشته تحصیلی		
وضع خدمت وظیفه		
نشانی کامل		خیابان
کوچه	شماره منزل	شماره تلفن

امضاءداوطلب

۱ـ۲۸۳۶۲

اطلاعیه‌مالیاتهای تهران
قابل توجه‌مالکین محترم‌اراضی بایر

چون طبق تبصره ۵ ماده ۲۱۴ قانون‌مالیاتهای مستقیم که بموجب اصلاحیه مصوب ۱۷ر۱۲ر۵۱ الحاق گردیده ازتاریخ تصویب این اصلاحیه در مورد اراضی بایری که تبدیل بباغ شده یا بشونده مالکین آنها مکلفند در تیر ماه هر سال اظهارنامه طبق نمونه‌ای که ازطرف وزارت دارائی تهیه میشود تسلیم نمایند و در صورت‌عدم‌تسلیم اظهارنامه‌در موعد مقرردرآنسال مشمول پرداخت مالیات خواهند بود .

لذا مراتب بدینوسیله اعلام میگردد تامشمولین قبل از انقضاء مهلت قانونی جهت‌دریافت و تنظیم و تسلیم‌اظهارنامه‌مزبور و کسب هرنوع راهنمائی لازم‌در این مورد باداره مالیات براراضی‌ودرآمد کشاورزی مالیاتهای‌تهران‌واقع‌درخیابان ناصرخسرو کاخ دارائی مراجعه فرمایند

مالیات های تهران

اطلاعیه وزارت دارائی

بصاحبان زمینهای واقع در محدوده‌شهر تهران که در آنها درختکاری و باغ تبدیل شده است و یا بمنظور فروش گل و نهال‌درختان در آنها باداشتن گلخانه گل کاری یا نهال درخت کاشته شده است بدینوسیله تذکرداده میشود که چون مطابق تبصره ۵ الحاقی بماده۲۱۴قانون‌مالیاتهای مستقیم‌مصوب ۱۷ر۱۲ر۵۱ و آئیننامه اجراء این تبصره درصورتی این قبیل زمینها مشمول مالیات اراضی بایر نخواهند شد که صاحبان آنها در تیر ماه‌هر سال اظهار نامه روی نمونه مخصوص باداره دارائی محل تسلیم کنند وزمین‌اظهارشده‌واجد شرایط و ضوابط باغ بودن مقرر در آئیننامه مذکور باشد و چون تیرماه‌سال جاری در شرف انقضاء است لذا تا موعد تسلیم اظهارنامه منقضی نشده است از فرصت استفاده و با دریافت اظهارنامه نمونه مخصوص‌ازاداره‌مالیات براراضی بایر تهران برای هرقطعه‌زمین اظهارنامه را تنظیم‌وباداره نامبرده‌تسلیم کنند تا درصورتیکه زمین اظهار شده پس از رسیدگی دارای شرائط وضوابط فوق‌الذکر باشد گواهی معافیت‌ازمالیات اراضی بایر در سال ۱۳۵۲ به‌آنها داده شود و در غیر اینصورت در این سال نسبت باین زمینها مشمول مالیات‌مزبور خواهند بود

م الف ۷۴۷۲

وزارت دارائی

اطلاعیه وزارت دارائی

بدینوسیله بکلیه مودیان مشمول‌ماده ۵۶ قانون‌نظام صنفی ومواد ۵۹و۶۹ و ۱۳۱ قانون مالیاتهای مستقیم و همچنین‌اشخاص حقوقی که‌مهلت‌تسلیم اظهارنامه و ترازنامه آنهادرآخر تیرماه خاتمه مییابد یادآوری میشود که‌تاآخر تیرماه سال جاری اظهارنامه مالیاتی‌یا اظهارنامه‌وترازنامه‌وحساب‌سودوزیان خود را حسب مورد بحوزه مالیاتی مربوطه و اشخاص حقوقی بدفتر ناحیه مرکزی مالیاتهای تهران واقع‌درخیابان ناصر خسرو تسلیم و رسید دریافت فرمایند تامشمول جریمه عدم تسلیم اظهارنامه در موعد مقرر نشوند .

وزارت دارائی

دراین هنگام که تحت رهبری های پیشوای بزرگ وخردمند اعلیحضرت همایون شاهنشاه‌آریامهر ملت‌ایران با دردست گرفتن کلیه اختیارات نفت خود را در زمینه اکتشاف ـ استخراج ـ تولید ـ تصفیه ، صدور و فروش در خارج از کشور بدست گرفته و با این پیروزی ملی و تاریخی ورق بزرگی به صفحات تاریخ غرورآمیز ایران افزوده گردید ما کارکنان صنایع پتروشیمی افتخارداریم به مناسبت این پیروزی بزرگ ملی و تاریخی دردوبی‌پایان و قدردانی و حق‌شناسی خود را به پیشگاه رهبر عالیقدر ملت ایران تقدیم داشته و از عموم طبقات ملت ایران‌دعوت مینمائیم که باتشکیل یك کمیته ملی این رویداد بزرگ تاریخی را جشن گرفته و نام‌آن را جاویدان در تاریخ ثبت نمایند

مهندسین و کارکنان شرکت ملی صنایع‌پتروشیمی

دنیای زنان

مجله‌ای تازه برای بانوان

آنها که میخواهند شیك‌پوش‌تر ، زیباترومدرن‌تر باشند .

دنیای زن بابحث‌های اختصاصی زیبائی ولاغری همراه باآخرین خبرها از پدیده‌های مد وزیبائی

اطلاعیه شرکت فیلیپس‌ایران (سهامی خاص)
و شرکت سهامی خاص الکترولامپ

بدین وسیله باطلاع مشتریان محترم‌میرساند

شرکت جدیدی بنام‌شرکت روشنائی فیلیپس

(سهامی خاص) جهت پخش انواع لامپ و لوازم روشنائی مارك فیلیپس درایران تاسیس و از تاریخ اول مرداد ۱۳۵۲ برای فروش آماده میباشد .
خواهشمند است به آدرس زیر مراجعه فرمائید .

خیابان شاهرضا ـ شماره ۳۱۵ ساختمان فیلیپس ـ طبقه سوم ـشرکت روشنائی فیلیپس تلفن ۵ـ۶۶۲۲۸۱

زیباترین عشق

ازصبح سه‌شنبه

فیلم برگزیده سینما

کاپری

نشانی جدید

اتحادیه و شرکت تعاونی صنف خیاطان تهران
خیابان منوچهری خیابان ارباب جمشید کاشی۷۶
تلفن ۳۱۰۵۶۶

مجله‌هنر و مردم

شماره ۱۲۶
با مطالبی آموزنده درباره هنر و فرهنگ انتشار یافت.

مطب دکتر احمد رسا

متخصص و جراح بیماریهای چشم به خیابان خارك شماره۵۵ انتقال یافت . تلفن ۴۲۸۵۵

گردپیروگار PYROGAR

بمقدار کافی موجود است

تحقیق کنید مقایسه فرمائید تصمیم بگیرید
وام مسکن بانک رهنی ایران

کسانیکه درنیمه اول سال ۱۳۵۱ درصندوق پس‌انداز مسکن بانک رهنی ایران بمنظور استفاده از وام مسکن **پس انداز آزاد** بابهره ۵٫۵٪ گذاشتند درنیمه دوم همان سال صاحبخانه شدند. شما هم اگر حالا پس‌انداز کنید می‌توانید با دریافت وام مسکن از اجاره‌نشینی خلاص شوید.
جدول زیر را مطالعه بفرمائید و با شرایط سایر مؤسسات اعتباری مقایسه کنید :

نوع وام	مدت تشکیل پس‌انداز بماه	نسبت وام به‌متوسط موجودی پس‌انداز	حداکثر مبلغ وام بریال	نرخ بهره	نرخ کارمزد	قسط ماهانه بریال
اول	۶	۱ برابر	۶۰۰٫۰۰۰	٪۷	هیچ	٤٫۶۰۰
دوم	۹	۱½ برابر	۱٫۲۰۰٫۰۰۰	٪۷	٪۱	۹٫۸۵۰
سوم	۱۲	۲ برابر	۲٫۰۰۰٫۰۰۰	٪۷	۱½٪	۱۶٫۸۵۰

پس‌اندازکنندگان میتوانند درصورت تمایل از وام نوع چهارم یا پنجم نیز استفاده نمایند

وامهای مسکن فقط ازطریق صندوق پس‌انداز مسکن پرداخت میشود
باستثنای وام عادی برای **تعمیرات** ضروری ساختمان

تلفن ۳۱۱۵۸۵