چین کمونیست علناخروشچف رامتهم کرد

● مطبوعات رسمی چین پس از یك دوره سکوت موقت نوشتند: خروشچف باصول کمونیسم خیانت میکند

● چین کمونیست حاضر نیست باشوروی رابطه ارباب و نوکری داشته باشد

● جراید چین نوشتند: کمونیست های شوروی مثل موش ترسو هستند!

اطلاعات

سال ۳۷ـشنبه یازدهم اسفندماه ۱۳۴۱ـ شماره ۱۱۰۳۵ـتکشماره۳ریال

وزیردارائی بخبرنگارماگفت:

قانون جدید مالیات بر درآمد

پس ازتصویب دولت ازفروردین ماه آینده اجرا میشود

● تاهزار تومان درآمددرماه از پرداخت مالیات بصورت سابق معاف می شودوفقط ده تومان در ماه مالیات گرفته میشود

● از مازاد بر ۱۲ هزار ریال درآمدصاحبان مشاغل آزاد صدی ۱۲ مالیات می‌گیرند

● درآمدهای اتفاقی سی‌در صد و درآمد های حاصل از سرمایه ۱۸درصدمالیات خواهد داشت

شرح درصفحه۱۳

درپنجمین جلسه کنفرانس اقتصادی که امروز تشکیل شد:

نقش زنان در فعالیتهای اقتصادی

توسط نماینده زنان حقوقدان تشریح گردید

● اعضای هیئت رئیسه کمیسیونهای هفت گانه کنفرانس معین شدند

شرح درصفحه۱۳

نخست‌وزیر درانجمن مطبوعات گفت:

ازچپ براست آقایان معینیان، دکتر پیراسته، عباس مسعودی، علم نخست وزیر، علی سپهر، بنی‌احمد وخانم لعبت‌والا در انجمن مطبوعات

مستغلات وحساب مردم دربانکها

همانطوریکه درنطق خود هنگام تشکیل کابینه جدیدگفتم دست نخواهد خورد

● زنان ایران قابلیت حقی راکه به‌آنهاداده‌شده‌دارند

● با تحول عمیقی که در اجتماع ماپیداشده‌جهش‌ما بجلو لازم است

● از کنفرانس اقتصادی

● مسعودی رئیس هیئت مدیره انجمن‌مطبوعات‌اعلام کرد که محدودیت های مطبوعاتی رفع شده‌است

بقیه در صفحه ۱۴ ستون پنجم

قانون‌جدیداستخدام

برای بررسی وتصویب بهیئت‌وزیران فرستاده شد

طرح قانون استخدام کشوری از طرف شورایعالی اداری کشور امروز به دولت تسلیم گردید.

خبرنگار ما دراین خصوص گزارش میدهدکه طرح مزبور از سه ماه‌قبل درشورای مزبور بپایان رسیدوبررسی نهائی آن درجلسات هیات رئیسه‌شورا آغاز گردید.

طرح قانون استخدام کشوری۱۶۸ ماده وده تاپانزده آئین‌نامه ضمیمه خواهد داشت

در طرح قانون استخدام کشوری سعی‌شده‌است مسئله تبعیض و عدم رعایت حقوق مساوی درشرایط‌مساوی ازمیان برداشته شود.

مطابق این طرح کلیه کارمندان باید دربدو ورود بخدمت دولت‌امتحان

بقیه در صفحه ۱۳ ستون‌هشتم

مهندس اصفیا مدیر عامل سازما ن‌برنامه در کنفرانس اقتصادی گفت:

صد میلیارد ریال

سرمایه‌گذاری مردم

● اگر در برنامه سوم عملی نشود برنامه‌بهدف خودنمیرسد

● درآمد مردم بااجرای برنامه سوم بطور قابل ملاحظه‌ای بالا میرود

در جلسه بعد از ظهر پنجشنبه گذشته کنفرانس‌اقتصادی آقای‌مهندس صفی اصفیا مدیر عامل سازمان‌برنامه نطقی پیرامون برنامه سوم و هدفهای آن ایراد کرد که در صفحات ۴و۱۵ بنظر خوانندگان میرسد.

مدال طلای اطلاعات

● دیشب بیش از سه‌هزار نفر مسابقه کشتی مدال طلا را تماشا کردند و پرشورترین مسابقات در وزن چهارم انجام شد

شرح درصفحه ۱۳

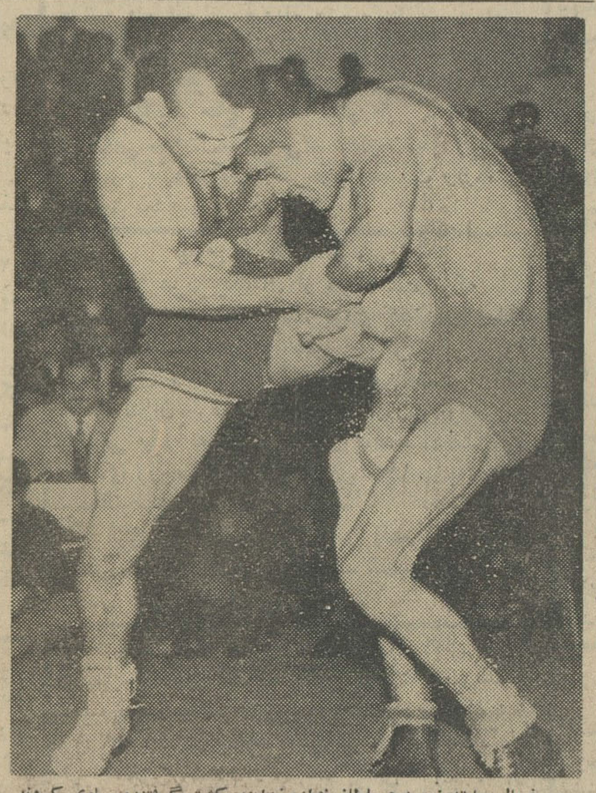

در فینال‌مسابقه‌وزن دوم‌سلطانی نژادوخدابنده کشتی گرفتندومساوی کردند.

قهرمانان‌اول کشتی

● حیدری ـ سلطانی‌نژاد، سیف پور ـ موحدصنعت کاران ـ عقیلی ـ مهدیزاده امیری مقام اول‌را بدست آوردند

از روز دوشنبه مذاکرات ایران وکنسرسیوم آغاز میشود:

افزایش تولید نفت ایران

یکی ازمسائل مذاکرات مهم نفتی تهران است

● مذاکرات مربوط بقطعنامه های اوپك در تهران مورد توجه تمام محافل نفتی جهان قرار دارد

ساعت ۹ صبح امروز اعضاء هیات سیزده نفری کنسرسیوم که برای بازرسی‌های سالیانه در صنایع نفت بایران آمده بودند باآقای انتظام و سایر اعضاء مدیره شرکت ملی‌نفت ملاقات ومذاکره کردند و همچنین‌در ساعت ۱۰ با آقای بهنیا وزیردارائی ودر ساعت ۱۲ با آقای علم نخست وزیر ملاقات کردند.

بقیه در صفحه ۱۵ ستون سوم

جنك

عشایری عراق‌را تهدید میکند

رهبر عشایر تهدیدکرد که اگر تقاضایش‌ردشود دست بجنك میزند

وی گفت اول باید بما خودمختاری بدهند تابعد حاضر شویم‌درکنفرانس شرکت کنیم.

درصفحه ۳

شماره‌ممتاز اطلاعات‌بانوان

روز دوشنبه منتشر میشود

اطلاعیه شماره ۷

کمیته حراج فروشگاه فردوسی

بدینوسیله شماره‌های فیش برندگان روز پنجشنبه ۹ر۱۲ر۴۱ را باطلاع میرساند. خواهشمند است پس‌از مشاهده فیش خود دراین لیست برای دریافت هدایای خود از ساعت ۳ تا ٤ بعداز ظهر به اداره‌تدارکات‌فروشگاه فردوسی (ازدرکوچه بانك) مراجعه فرمائید.

ضمنا فیش شماره ۱٤ صندوق ۷۲ برنده یکدستگاه آب‌گرم‌کن بارزش ۱۲ هزار ریال میباشدکه ازطرف‌شرکت ایران گاز اهداء گردیده است.

شماره فیش	شماره‌صندوق	اهداءکننده جایزه
۱٤	۷۲	شرکت ایران‌گاز
٦۵	۷۲	شرکت بازرگانی ورشو
۱۷	٤۰	فروشگاه فردوسی
۱۱۹	۲۵	شرکت حفاظ‌سازنده بهترین مصنوعات فلزی

بقیه در صفحه ۱۳ ستون پنجم

دوهزار سکه طلا

جوائز نیم پهلوی ـ یك پهلوی ـ تاپنج پهلوی و ده پهلوی درنوبت دوم قرعه کشی

حساب‌پس‌انداز سودبخش‌بانك سپه

بین دارندگان این حساب که تا پایان اسفند ماه جاری حداقل موجودی آنها یکهزار ریال باشد توزیع میشود عصر روز جمعه نهم‌فروردین در کلیه شعب

بانك سپه

تهران وشهرستانها مراسم قرعه‌کشی باحضور صاحبان حساب پس‌انداز انجام خواهد شد.

باجه‌های بانك سپه در کلیه شعب صبح و عصر برای حساب پس‌انداز سودبخش مفتوح است.

آ_۳۵۹٦۰ ۱ـ٤ بانك سپه

والاحضرت شاهدخت اشرف پهلوی ازیك بیمار جذامی عیادت مینمایند

آسایشگاه جذامیان مشهد

مورد بازدید والاحضرت اشرف‌پهلوی‌قرارگرفت

از جمله موسساتی که در سفرچهار روزه والاحضرت شاهدخت اشرف پهلوی باستان خراسان موردبازدید ایشان قرار گرفت آسایشگاه جذامیان بود.

والاحضرت درساعت ۱۲ روز چهارشنبه گذشته از این آسایشگاه بازدید نمودند درمحوطه آسایشگاه آقای دکتر عزیزی رئیس بهداری استان خراسان و جمعی از پزشکان مشهد بابانوانشان حضور داشتند.

ابتدا آقای دکتر مدرسی رئیس آسایشگاه جذامیان خوش‌آمدگفته اظهار داشت:

امروز روزی است که تاریخ جذام دراین کشور ورق خورده و با تشریف‌فرمائی والاحضرت نیکوکار این محرومین دردمند تسلی خاطر پید امینمایند. این آسایشگاه قبل از سال ۲۵ تحت نظر آستان‌قدس رضوی اداره میشد. در شهریور ۲۶ تحویل وزارت بهداری شدودر حال حاضر باهمت رادمردان و

بقیه در صفحه۱۳ ستون سوم

آقایان پزشکان محترم
بویژه متخصصین امراض پوستی واطفال
و داروخانه‌ها
Vitamin "F99"
پماد، کپسول، قطره وآمپول،
بمقدار کافی رسید
محل فروش: داروئی طلوعی
ناصرخسرو_تلفن ۲۰٤۱۱۷

پول پارو کنید...!

لوازم‌یدکی فولکس‌واگن

بمنظور تهیه صورت موجودی آخرسال طبق معمول قسمت فروش لوازم یدکی‌فولکس‌واگن شرکت سهامی ثابت‌پاسال از روز ۲۰ اسفند تعطیل خواهد بود ازنمایندگان مجاز و مشتریان گرام‌تقاضا می شود احتیاجات لوازم یدکی فولکس واگن خودرا قبل از تاریخ‌مذکورتهیه فرمایند.

شرکت سهامی ثابت پاسال خیابان آیزنهاور_ خیابان جیحون تلفن های ٦۱۱۵۲۰ تا ۲٤

آ_۳٦۷۰۰ ۱ـ۲ تبلیغات‌سینا

کدری جهان‌چیت بهترین کدری جهان است

فروشگاه خیابان بوذرجمهری غربی نزدیك گلوبندك

دفتر مخصوص شاهنشاهی

مستدعی است مراتب زیر را به‌عرض خاکپای همایونی برسانند:

این شرکت در ناحیه گرگان در این چند سال‌اخیر بابکار انداختن دو میلیون و نیم تومان سرمایه یك معدن ذغال سنك بکار انداخته که در سال تقریباصد هزار تن ذغال سنك تولید میکند واولین معدن ذغال سنك ایران از حیث تولید است. این ذغال‌فعلا مورد مصرف کارخانجات قند شیروان وقوچان وشاهرود وکلیه کوره‌های آجر وآهك پزی در گرگان وگنبد میباشد.

این شرکت معدن دیگری باشتراك آستان‌قدس رضوی در ۱۳۰ کیلو متری مشهد دارد که تولید آن ۳۵ هزار تن در سال میباشد. چون سوخت ذغال‌سنك نسبت به مازوت ۵۰٪ ارزانتر بوده د رناحیه مازندران وخراسان وگرگان تابحال ذغال سنك مصرف میشده ولی یك مرتبه وبدون مقدمه آقای وزیر دارائی در جلسه روز پنجشنبه کنفرانس اقتصادی اعلام کردند که‌قیمت نفت سیاه نسبت به گذشته ۱۳۰ تومان تنزل‌داده‌میشود وبا این اعلام بدیهی است که نه فقط معادن این‌شرکت بلکه معادن دولتی چشمه گل وگلبانو وزیر آب وخیلی ازمعادن‌دیگر در این ناحیه (معدن ابر ـمعدن تاش‌ـمعدن پریخان ـمعدن ده ملا ـمعدن‌سالدره‌ـمعدن‌تالوی‌ـ معدن‌منصور کوه ـمعادن شرکت سهامی بایه‌کلاـمعدن کوه سنك) که مشمول این تخفیف خواهند شد مجبور به تعطیل خواهند گردید.

کنفرانس اقتصادی بطوری که قبلا اعلام شده بود برای این تشکیل یافت که هر تصمیم جدیدی در قسمت اقتصادی با مشورت کلیه صاحبان صنایع و معادن باشد نه اینکه دولت خود تصمیماتی گرفته ودر آنجا اعلام دارد. نتیجه این تصمیم بیکاری عده‌ای کارگر واز دست رفتن معادن ذغال در مملکت است علاوه بر این نفت بهر عنوان قابل صدور است در صورتیکه ذغال سنك جز مصرف داخلی مصرف‌دیگری ندارد واصولا این ضرری را که شرکت نفت متحمل میشود هیچ معنا ومفهومی نمیتوان برای آن قائل‌شد. در خاتمه این مطلب را بعرض میرساند که در برنامه اقتصادی دولت وعده داده شده بهر کس که سرمایه خود را برای تاسیس امور تولیدی بکار اندازد دولت صددرصد از او حمایت خواهد کرد و حال آنکه‌این تصمیم بکلی مغایر با اصلی است که دولت عنوان کرده. نظر باین مراتب مستدعی است مقرر فرمائید در مورد بهای نفت سیاه مطالعه بیشتری کرده وبا در نظر گرفتن جوانب امر تصمیم لازم اتخاذ نمایند.

شرکت سهامی معادن‌خاور_ شرکت‌سهامی‌سیمان_

رونوشت جناب آقای نخست وزیر ـرونوشت جناب آقای بهنیا وزیر دارائی ـرونوشت جناب آقای وزیر اقتصاد ـرونوشت جناب آقای مهندس شریف امامی رئیس کنفرانس اقتصادی ـرونوشت آستان قدس‌رضوی

جریان روز

فقط از خدا میترسم...

ضمن مقالاتی که ما پیرامون انقلاب سفیدایران مینویسیم چند بار متذکر این نکته شده‌ایم که این یك عمل سهل و ممتنع است زیرا ما تحول شگرف و خارق العاده ایرا داریم در یك محیط عادی و یك زمان کوتاه مشاهده میکنیم و حال آنکه در هر نقطه جهان ، هر کدام از هدف های انقلابی ما را مردم خواسته اند و تعقیب کرده اند اگر بدست آورده‌اند در راهش تلفات سنگین و قربانی های بسیار داده‌اند. تاریخ جهان ، سرگذشت های فراوان از انقلابات و تحولات در سینه خود ضبط دارد ، ملل بسیاری برای تجدید نظر در قرار داد های اجتماعی ، در سیستم طبقاتی ، در خط مشی سیاسی و خلاصه در راه بدست آوردن زندگی بهتر جنبیده‌اند ، جوشیده اند ،قیام کرده‌اند ، نهضت کرده اند و بمراد خود رسیده یا نرسیده‌اند امابهر حال‌داستان هرکدام‌ازاین تلاشهای انسانی، درهرنقطه‌ای‌از جهان‌که‌بوده‌باتحمل شدائد ،با مشقات،بامشکلات‌همراه‌است‌و ازآن‌بوی‌خون‌وباروت به مشام‌میرسد . تاریخ‌سراغ‌نداردکه در جائی انقلابی با هدفهای‌متعدد و مترقی صورت گرفته و بنیان اجتماعی را زیر ورو کرده و نظام طبقاتی و قرار داد های ریشه‌دار کهن را از میان برداشته نظم تازه ای‌جانشین آن ساخته باشد بدون آنکه خون از دماغ کسی بیایدو آب‌ازآب تکان بخورد . پس ایران ازاین‌حیث‌یك‌کشور نمونه است و علت اینکه چنین کیفیتی در ایران‌امکان وقوعش پیدا شده سیستم خاص حکومتی ایران‌است.

در قانون اساسی ایران سلطنت را اینطور‌تعریف میکند که «ودیعه ایست بموهبت الهی از طرف ملت مفوض بپادشاه» .

این تعریف ما را از بحث مفصل در باره اینکه چطور ممکن است ایده آل های ملتی را درنیات فردی متمرکز یافت بی نیاز میکند و هنگامی که بچنین موضوعی دست‌یافتیم آنوقت معلوم میشود که چرا در ایران‌این وضع استثنائی و خارق‌العاده پیش آمده که پادشاه فکر میکند و تصمیم میگیرد و مملکت را در مسیری که بمصلحت اوست رهبری میکند و ملت بدنبال شاه میرود و یکمرتبه دنیا متوجه میشود که ایران بایك جهش ناگهانی و بی سرو صدا و بدون خونریزی و جدال و کشت و کشتار در مسیر تحول میرود و بسرعت سد هائی را که پیش پای او هست کنار میزند و مملکتی که تا دیروز دستخوش سیستم کهنه و دور از عدالتی بود امروز ناگهان شکل و قیافه دیگری بخود گرفته است .

ما یکی دوبار باین مسئله اشاره کردیم ولی باجمال گذراندیم زیرا خود این موضوع فی حدذاته لایق غور و دقت و توجه زیاد است و از اینرو تصمیم داشتیم در یك فرصت مقتضی با خوانندگان و هموطنان عزیز پیرامون این نکته صحبت بداریم . خوشبختانه امروز فرصت‌شد که چند کلمه ای بگوئیم و این ملهم‌ازبیانات اعلیحضرت همایونی است که درمراسم افتتاح‌کنفرانس اقتصادی اشاره فرمودند و گفتند :

«فکرمیکنم اگر در این مملکت بنابودکه رئیس‌مملکت را هر چند باربه چند بار یکعده‌می نشستند وانتخاب میکردند این بدبخت دچار چه محظوراتی بود ، اولا چه آلت دست میشد و چه رشوه هائی میبایستی بدهد و چه رشوه هائی احیانا بگیرد و در تحت چه نفوذ هائی میبایستی قرار بگیرد در صورتی که الان پادشاه شما اگر ترسی داشته باشد فقط از خداست‌و اگر منفعتی داشته‌باشد فقط منفعت‌ملت ایران ومملکت ایران است ...»

تاریخ بیست ساله سلطنت اعلیحضرت شاهنشاه ایران در همین دو شعار «ترس از خدا و حفظ منافع ملت و مملکت» خلاصه میشود ، چه‌وقتی‌شمااین دفتر بیست ساله را ورق میزنید می بینید هرجاپای‌منفعت ایران در کار بوده ، شاه جلوی هر قدرتی اعم از قدرت داخلی یاخارجی ایستاده وگفته اگر دستم را قطع کنید چیزی را که منافی منفعت کشورم و ملتم باشد امضاء نمیکنم . هنگامی که آدم نگاهی بگذشته کشورش میاندازد و بیادمیآورد که حتی رئیس اداره پست بندر لنگه را جز با نظرخارجی نمیشد گذاشت‌و برداشت و مردم معتقد بودند که در این مملکت آب خورده نمیشود مگر آنکه خارجی بخواهد و امروز را می‌بیند که ما مملکتی داریم قائم بذات و اراده خود و متکی به سیاست ملی و دارای رهبری که فقط ترسش از خداست و تکیه اش بمنافع ملت ، بی اختیاراشك شوق و شکر در چشمش حلقه می بندد .

مجلس یادبود مرحوم قربانی

ازذوات محترم وسروران عزیزی که در مجالس ختم برادرگرامیم‌مرحوم**محمدعلی قربانی** شرکت فرموده ویابوسیله تلگراف‌یانامه یا درج درروزنامه .بنده وخانواده‌ام‌رامورد لطف وعنایت قرارداده‌اند بی‌نهایت سپاسگزارم و باستحضار دوستان گرامی می‌رسانم که‌از ساعت ٤ تا ۷ بعد ازظهر روز دوشنبه ۱۳ اسفندماه مجلس‌یادبودی درمنزل آنمرحوم واقع درخیابان فرهنك کوچه سیاح کاشی ٦۲ برقرارخواهد بود.

ابوالقاسم قربانی -سرپرست دانشجویان‌در سویس آ-۲۳۰٦۷

خانواده های : شاهرخی - فخری -حبیبی سمیعی - لاهوتی - شرقی

بانهایت تاسف فوت **بانو سیده‌بیگم‌فخری** (خانم‌بزرك) همسر شادروان میرزین‌العابدین فخری را دراردبیل باطلاع بستگان و دوستان میرساند مجالس ختم دراردبیل برگزار شده و مجلس تذکر زنانه روزیکشنبه دوازدهم اسفند از ساعت ۳ الی ۵ بعدازظهر درمنزل شاهرخی واقع در خیابان بیمارستان هزار تختخوابی نرسیده بدرب سابق بیمارستان کوچه محمدی شماره ۳۹ منعقد خواهد بود

اصغر کامل شاهرخی

بعموم بازماندگان آنمرحومه تسلیت می دهیم

مجالس ترحیم و یاد بود

درگذشت شادروان **حسین سعید(محاسب- الملك)** که از افسران عالی‌رتبه وزارت دارائی بوده باطلاع‌میرساند .

مجلس ترحیم آن‌مرحوم روز دوشنبه (۱۳ اسفند) ساعت ۹صبح تا ۱۱ در مسجد مجد برگذار میباشد . **وزارت دارائی**

بانهایت تاثر و تاسف درگذشت مرحوم **حسین‌سعید(محاسب‌الملك‌کرمانی)** رحمت‌اله‌علیه رابا‌طلاع دوستان وخویشاوندان و همشهریان محترم میرساند. روز دوشنبه ۱۳ر۱۲ر۱۳٤۱از ساعت ۹تا۱۱ مجلس ترحیم آن‌مرحوم در مسجد مجد منعقد خواهدبود **دکتر مظفر بقائی کرمانی**

کارکنان شرکتهای سهامی سیمان ومعادن خاور باکمال تاسف درگذشت **آقای حسین‌سعید** سرپرست شرکت درمشهد را باطلاع میرساند. مجلس ترحیم آن فقید از ساعت ۹ تا یازده روز دوشنبه سیزدهم اسفند درمسجد مجد برگزار میشود از کلیه دوستان و آشنایان انتظار دارد برای شادی روح آنمرحوم دراین مراسم شرکت فرمایند

شرکت‌سهامی‌معادن خاور-شرکت‌سهامی‌سیمان

بانهایت تاثر و تاسف درگذشت شادروان **حسین سعید (محاسب‌الملك)** بزرك خاندان سعید را باطلاع بستگان و دوستان و آشنایان میرساند .

مجلس ختم مردانه روز دوشنبه ۱۳ اسفند ماه جاری از ساعت ۹ تا ۱۱ صبح درمسجد مجد ومجلس ختم زنانه عصر همانروز از ساعت ۳ تا ۵ بعداز ظهر درمنزل شخصی واقع در تجریش خیابان زعفرانیه خیابان منصور برگذار خواهد شد. **بانوسعید - ملك‌ترکان‌سعید (بازرگانی) دکتر مهربانوسعید - زهره بانوسعید- (مشکوة بهبهانی - سرگرد داود بروشکی - مهندس سعید - والی نستوه سعید - ولی سعید - مهندس اسمعیل بازرگانی - دکتر عباس‌مشکوة بهبهانی - سرگرد داود پروشکی - مهندس فریدون زاهدی - خوش منش - سرهنك علی اصغراشراقی-دکترعباس‌امانی -مهدی‌طباطبائی**

۱-۲ آ- ۲۳۱۹۹

بدینوسیله فوت‌مرحومه **بانو زهرا یاسینی** را باطلاع خویشاوندان و دوستان میرساند . مجلس ترحیم زنانه از ساعت سه‌بعدازظهر روز یکشنبه۱۲ اسفند دریوسف‌آباد جنب‌بیمارستان شماره ۱ ارتش کوچه اتحادیه شماره ۳ ومجلس ترحیم مردانه از ساعت ۳ ونیم الی ۵ ونیم روز سه‌شنبه ۱٤ اسفند درمسجد ارك برگزارمیشود **احمدعبدی انصاری - عصمت ثنائی - بلقیس رفقا - حاج‌رحیم‌یاسینی -کریم یاسینی حیدرهمام‌پور - سرهنك ناصرهمام‌پور - حسن یاسینی - محمد همام‌پور - احمد یاسینی - منصور یاسینی - عفت ثنائی - عزت ثنائی - همایون همام‌پور**

بعموم بازماندگان آنمرحومه تسلیت میدهیم

خانواده‌های : عمادی - دهبد - بهاروند- سنندجی - آصف‌زاده - کاتبی - اصغرزاده - اسکندری - صلحجو - حاج اکبری

درگذشت ناگهانی **مرحوم مهندس حبیب عمادی** را در رضائیه باطلاع میرسانند. مجالس ترحیم و تذکر درمحل اقامه شده مجلس تذکر زنانه روزیکشنبه ۱۲ ماه جاری از ساعت ۳ تاه عصر درمنزل بانو اشرف عمادی بنشانی خیابان شیخ‌هادی‌کوچه‌هاتف شماره ۷٦ برگزار خواهد بود آ- ۲۳۰۵۱

بعموم بازماندگان آنمرحوم مصیبت وارده را تسلیت میدهیم

مراسم شب چهلم مرحومه متعلقه‌آقای حاج سید عبدالکریم لواسانی از ساعت سه تاپنج بعد ازظهر روز یکشنبه ۱۲ اسفند در ابن بابویه برگذار میشود از عموم دوستان متمنی است با حضور خود روح‌آنمرحومه را شاد فرمایند.

آ-۲۳۰۳۱ **فامیل لواسانی**

خانواده‌های : ژاله - دانشجو - تیموریان ایزدپناه - عباسی- همتی- سنجری- زرازوند اسراری - پیروزنیا - مهرورز - محسنین

باکمال تاسف و تاثر فوت مرحومه**خدیجه‌ژاله** را باطلاع اقوام و بستگان و دوستان میرساند. مجلس ترحیم مردانه آنمرحومه از ساعت ۳ الی ۵ بعداز ظهر روزیکشنبه ۱۲ اسفند ۴۱ در مسجد موسوی واقع درچهارراه لشکر خیابان سی‌متری نظامی و مجلس زنانه در منزل‌شخصی آنمرحومه واقع درخیابان سی‌متری نظامی جنب پمپ بنزین کوچه شیخ عطار درساعت مقرر بالا منعقد است

بعموم بازماندگان آنمرحومه تسلیت میدهیم

خانواده‌های : عمادی - دهبد - بهاروند- سنندجی - آصف‌زاده - کاتبی - اصغرزاده - اسکندری - صلحجو - حاج اکبری

درگذشت ناگهانی **مرحوم مهندس حبیب عمادی** را در رضائیه باطلاع میرسانند. مجالس ترحیم و تذکر درمحل اقامه شده مجلس تذکر زنانه روزیکشنبه ۱۲ ماه جاری از ساعت ۳ تاه عصر درمنزل بانو اشرف عمادی بنشانی خیابان شیخ‌هادی‌کوچه‌هاتف شماره ۷٦ برگزار خواهد بود آ- ۲۳۰۵۱

بعموم بازماندگان آنمرحوم مصیبت وارده را تسلیت میدهیم

بانهایت تاسف فوت جانگداز جوان ناکام **ناصر کلانی** را باطلاع‌خویشان وآشنایان‌میرساند مجلس ترحیم مردانه فقیدسعید صبح یکشنبه دوازدهم اسفند از ساعت ۹ تا ۱۱ درمسجدمجد وختم زنانه بعداز ظهر همانروز درمنزل شخصی واقع درخیابان ایرانشهر شمالی کوی مهاجر شماره ۱۹ منعقد است

مجیدکلانی - حمیدکلانی- رمضانعلی‌کلانی دکتر محمدرازقی - سرهنك حسین بهزاد افشار کریم کلانی - سرهنك علی‌بهزادافشار -حسین کلانی - غلامرضا وزیری‌الهی - حسین جودت- حسین سپاه‌منصور - محمد روحانی‌زاده-مهدی روحانی زاده - محمود روحانی‌زاده - جلال روحانی‌زاده - محمود توکل - مهندس حسین گیاهی - جعفرکلانی - نصراله کلانی -مهندس حسین انصاری - عبداله وزیری الهی - امیر هوشنك منصور - عبداله منصور - انوشیروان منصور - دکتر پرویز رشیدی - ستوان مهدی کامیاب‌زاده - حاج عبداله نیاورانی - اسمعیل نیاورانی - جلال‌نیاورانی - محمود نیاورانی

بعموم بازماندگان آنمرحوم مصیبت وارده را تسلیت میدهیم

یادی از یك خاطره

مادر عزیز یکسال از درگذشت توکه مایه امید و تکیه‌گاه فرزندانت بودی گذشت‌یکسالی که از فرط ناراحتی و مصیبت باقرنی برابربود واین فراق جانگداز که آتش بخرمن هستی‌ما زده تحمل نتوان کرد و خاطره آن صورت نورانی و ملکوتی محو نشدنی است و بمناسبت سالگرد وشادی روحت مخارج آن برای محتاجان‌به‌انجمن نیکوکاری اطلاعات داده شد .

فرزندان داغدارت مهندس ناصر توفیقی - شمس ایران - شمس زمان - شمس جهان - شمس آفاق - توفیقی

باکمال تاسف فوت خلدآشیان **آقای میرزا آقاشایسته** را باطلاع اقوام و دوستان میرساند مجلس ختم آنمرحوم مردانه در روز یکشنبه ۱۲ر۱۲ر٤۱ درمسجد طالقانی خیابان شاه‌آباد کوچه ظهیرالاسلام از ساعت ۳ الی ۵ بعدازظهر وختم زنانه درهمانروز درمنزل شخصی کوچه ظهیرالاسلام دست راست کوچه سوم پلاك ۳ منعقد میباشد

خانواده‌های : محمدی- رجبی - نجفی‌منش شایسته - پیمانی - ظروفچیان - صلاحی - طباطبائی - لطیفیان - اذانی - نیکمرام - هبی

سپاسگزاری

از ذوات محترمی که درمراسم تشییع و برگزاری مجالس ختم **مرحوم تیمسار سرلشکر حسین فرزانه** ابراز عنایت و بزرگواری فرموده خانواده های مصیبت دیده را تسلیت داده اند همچنین دوستان وعلاقمندانی‌که بوسیله‌تلگراف ونامه از شهرستانها افراد خانواده فرزانه و سایر خانواده‌های داغدیده را مورد تفقد و لطف مخصوص خود قرار داده‌اند شکرگذاریم و چون بواسطه تالمات روحی ممکن است قصوری در شرفیابی و عرض تشکر حضوری روی دهد بدینوسیله از سروران گرامی آقایان و بانوان محترم صمیمانه سپاسگزاری‌نموده وبقای عمر و سعادت عموم را از خداوند متعال مسئلت داریم

خانواده فرزانه وبستگان

از کلیه ذوات محترم و اهالی شهرستان کرمانشاه و شاه آباد غرب که‌در مصیبت وارده ابوی مرحوم**محمدهاشم اردکانی** اظهار همدردی وجلسات متعددیکه برای ختم آنمرحوم و تجلیل بی‌نظیری‌که بعمل آورده‌اند صمیمانه سپاسگذار وتندرستی همگی رااز خداوند بزرك مسئلت‌دارد

ازطرف خانواده‌اردکانی .غلامرضا اردکانی

ازسروران معظم ودوستان وخویشاوندان عزیزکه در مراسم تشییع ومجلس تذکر و هفته شادروان**بانو توران امیر خسروی**شرکت‌فرموده ویاباتلگراف و نامه ابراز عنایت فرموده‌اند از صمیم قلب سپاسگذاری مینمائیم در صورتیکه بعلت تالمات روحی تاخیری در شرفیابی‌و پاسخ نامه‌های واصله‌دست دهد بدینوسیله پوزش میطلبیم.

ایران امیرخسروی -ناصر قلی رضوان- آ-۲۳۱۰۵ محمد علی قوامی

بمناسبت درگذشت شادروان **سیداسمعیل پیامی** بزرك خاندان پیامی و برادر جناب آقای سید محمد پیامی مدیر محترم روزنامه پیام و عضو جبهه مطبوعات متفق ایران مجلس تذکری روزیکشنبه ۱۲ اسفندماه از ساعت ۳ تا ۵ بعداز ظهر درمسجدمجد برگزار خواهد بود .

جبهه مطبوعات متفق ایران

بدینوسیله‌فوت مرحوم **آقای سید اسمعیل پیامی** اخوی جناب آقای سیدمحمد پیامی عضو محترم شورایعالی شهر تهران را باطلاع عموم اعضاء محترم انجمنهای محلی پایتخت میرساند مجلس ختم از ساعت ۳ تا ۵ بعداز ظهر روز یکشنبه ۱۲ اسفندماه درمسجدمجد منعقد است خواهشمند است باشرکت خود روح آنمرحوم را قرین شادی بفرمائید

رئیس‌شورایعالی شهر تهران : سیدمحسن‌ویژه

بانهایت تاسف درگذشت شادروان **سید اسمعیل پیامی** راکه یکی‌از همکاران صدیق و درستکار شرکت کارخانجات پارس بوده‌اند به اطلاع عموم میرساند .

مجلس ترحیم آنمرحوم روز یکشنبه ۱۲ اسفندماه از ساعت ۳ تا ۵ بعداز ظهر درمسجد مجد منعقد خواهد بود **کارخانجات پارس**

سیدحسین‌قاسمیه - حسین امیرصالح -مهندس خسرورضوان - محمد زندی - علی‌اکبرسروری

خانواده‌های : **پیامی - نادری - پازنده - طاهرخواهانی - خندانی - کامکار - پاکدامن- معالی‌زاده - بختیاری - امیرصحی - مسرت - عدالت - انتصاریان - صدری - خزاعی - عدد گرجی - سلطانی - صادقیان - الحقیر**

بانهایت تاسف و تاثر درگذشت ناگهانی شادروان **سیداسمعیل پیامی** را باطلاع دوستان و آشنایان میرساند .

مجلس ترحیم‌مردانه روزیکشنبه ۱۲ اسفند ماه جاری از ساعت ۳ تا ۵ بعدازظهر درمسجد مجد و ختم زنانه درهمانروز و ساعت درمنزل آنمرحوم واقع در بازارچه نایب‌السلطنه کوچه مسجدآقا منعقد است

درگذشت آقای سیداسمعیل پیامی که عمری را باصداقت و صمیمیت و درستکاری گذراند موجب تاسف است بخانواده محترم پیامی‌بویژه آقای سیدمحمد پیامی مدیر روزنامه پیام تسلیت میدهیم

پرسه

بانهایت تاسف درگذشت **روانشاد رشید گشتاسب ماندگاریان** را باطلاع خویشان و دوستان میرساند مجلس پرسه آن شاد روان روزیکشنبه دوازدهم اسفندماه از ساعت ٤ تا ٦ بعداز نیمروز درمعبد زرتشتیان (تالار ایرج) برگزار میشود .

خانواده‌های : ماندگاریان - آرش - سنك دلگشا - فرهمندی - گشتاسب - کدخدایان - اسفندیاری - مهرانی - سفرنك

بعموم‌بازماندگان آنمرحوم تسلیت میدهیم

باکمال تاسف وتاثر باطلاع خویشاوندان و دوستان و همکاران میرساند که **بانو زهرا ایرانی** والده اینجانبان فاطمه ایرانی - فتح‌اله ایرانی - علی‌اکبر ایرانی درتاریخ دهم سفندماه ۱۳٤۱ درطهران برحمت ایزدی پیوسته. مجلس ختم مردانه بعدازظهر روز سه‌شنبه چهاردهم اسفندماه ٤۱ از ساعت ۳ تا ۵ ونیم بعداز ظهر درمسجدمجد و ختم‌زنانه بعداز ظهر همانروز درمنزل شخصی آنمرحومه واقع درخیابان جامی پلاك ۸۳ برگزار میشود . مخارج شب هفتم آن مرحومه بمصرف امور خیریه خواهد رسید

خانواده‌های : **ایرانی - رضوی - صادری - حبیبی - افخم‌حکیمی - صدیقی - اکباتانی - عطرچی -پنبه‌چی -کیوان- خسروانی -برادران قاسمی - متین - احدی - سهیلی - شوقی - سپهری**

آ-آ-۲۳۱۰۱

بعموم بازماندگان آنمرحومه تسلیت میدهیم

بقیه آگهیهای ترحیم وتسلیت‌درصفحات۱۳و۱٤

اولین سال رحلت حضرت آیة‌الله کاشانی

بمناسبت اولین سال رحلت حضرت **آیة‌الله کاشانی** اعلی‌اله مقامه‌الشریف مجلس ختمی از طرف خاندان آنمرحوم درحضرت‌عبدالعظیم (ع) (صحن ناصرالدینشاه) از ساعت ۳ الی ٦ بعداز ظهر روز دوشنبه هفتم شوال المکرم مطابق ۱۳ اسفندماه جاری برقرار است و مجلس ختم‌زنانه همان روز و همان ساعت در مقبره مرحوم ابوالفتوح اعلی‌اله‌مقامه برقرار خواهد بود

خاندان حضرت آیة‌الله کاشانی

بانهایت تاسف و تالم درگذشت ناگهانی **رضاقلی غفاری‌کاشانی** را باطلاع‌فامیل ودوستان وآشنایان میرساند . مجلس ترحیم از ساعت ۳ الی ۵ بعداز ظهر روزیکشنبه دوازدهم اسفند ماه در مسجد قنات آباد واقع درخیابان مولوی قنات‌آباد منعقد است

اکبر غفاری کاشانی- مرتضی غفاری‌کاشانی مصطفی غفاری کاشانی - عباس غفاری کاشانی حسین غفاری‌کاشانی- محمدرضا غفاری‌کاشانی علی‌اصغر مهرآزما - حاج عباس‌کابلی - فرج‌اله بهارمند - احمد بهارمند - محمود بهارمند - عباس صادقی

بعموم بازماندگان آنمرحوم مصیبت وارده را تسلیت میدهیم

بانهایت تاسف فوت **بانو هاجر نورکامی** را باطلاع فامیل و آشنایان میرساند . مجلس ختم زنانه و مردانه روز یکشنبه ۱۲ اسفند از صبح تا عصر درمنزل شخصی آن مرحومه واقع درچهارصد دستگاه چهارراه یاس شماره ۱۱۹ برقرار است

خانواده های : نورکامی - ربیعی نوری - خالقیان - صابری - بروشکی

بعموم بازماندگان آنمرحومه تسلیت می دهیم

هو

۱۲۱

رحلت مرحوم **علیرضا رضائی طالقانی** را باطلاع عموم برادران ایمانی میرساند مجلس‌ختم مردانه روزیکشنبه ۱۲ر۱۲ر٤۱ درآبیك و روز پنجشنبه ۱٦ر۱۲ر٤۱ از ساعت ۹ تا ۱۱ صبح در مسجد حاج حسن واقع در خیابان شاهپور منعقد است .

مجتهد سلیمانی (وفاعلی) - احمد فریدونی

خانواده‌های : **رضاخانی - رضائی -فهیمی لاهوتی- شجاعی- ذوقی- سردشتی- خدادادی**

درگذشت مرحوم **علیرضا رضائی طالقانی** پدر آقایان احمد ممتن - صمد - کاظم - منصور - بهمن - ناصر - صادق رضاخانی و عموی آقای محمدرضاخانی سردفتر ۱٦۱ تهران را باطلاع دوستان و فامیلین میرساند مجلس ترحیم‌مردانه روزیکشنبه ۱۲ر۱۲ر٤۱ درآبیك و روزپنجشنبه ۱٦ر۱۲ر٤۱ از ساعت ۹ تا ۱۱ صبح درمسجد حاج‌حسن واقع درخیابان شاهپور برقرار است.

بعموم بازماندگان آنمرحوم مصیبت وارده را تسلیت میدهیم

خانواده‌های : **آذر - صالحی‌زاده - زینلی احمدی - برنجی - معاونی - غفاری -تاج‌بخش برزین - طوس‌منش - کرامتی - علیزاده - مشیری - ناجی - کرامت - پایور -دکترلطفی**

باکمال تاسف وتاثر درگذشت شادروان **رضا آذر** بزرك خاندان آذر و برادر دکترمهدی آذر استاد محترم دانشگاه و پدر طغرل‌آذر وبانو طاهره آذر را باستحضار خویشان و دوستان و آشنایان میرساند مجلس ختم مردانه آنمرحوم از ساعت ۳ تا ۵بعدازظهر روز دوشنبه سیزدهم اسفندماه ٤۱ درمسجد مجد و مجلس ختم‌زنانه همانروز از ساعت ٤ تا ٦ بعد از ظهر در منزل شخصی آنمرحوم خیابان پهلوی خیابان شقاقی کاشی ۹۷ منعقد است

آ-۲۳۰۲۹ ۱-۲

مصیبت وارده را ببازماندگان آنمرحوم بویژه آقایان دکتر مهدی آذر استاد دانشگاه و صالحی‌زاده تسلیت میگوئیم

ترجمه:

الغدیر

جلد اول و دوم ترجمه کتاب الغدیر - تالیف علامه مجاهد آیت‌اله امینی به قلم دانشمند محترم آقای واحدی و باتصحیح ومقابله آقای سینا استاد محترم دانشگاه توسط جامعه تعلیمات اسلامی طبع و منتشر گردید .

الغدیر کتابی است که اساس محکم مذهب‌تشیع رابا دلائل متقن از احادیث و اخبار اهل سنت برهمه روشن می سازد مطالعه این کتاب را بعموم مسلمانان توصیه می نمائیم مرکز فروش جامعه تعلیمات اسلامی- تهران- میدان‌شاهپور تلفن-۲۹۹۰۵ وکتابفروشی های معتبر تهران و شهرستان ها آ-۲۳۰۲۳

بیماریهای آمیزشی - مجاری ادرار- سستی‌وناتوانی مردان خیابان صفی‌علیشاه دکتر یحیی صدری.

امتحان دانشنامه زبان انگلیسی‌از دانشگاه میشیگان

ثبت نام برای این امتحان فقط از تاریخ انتشار این اعلان تا پانزدهم اسفند در انجمن ایران و آمریکا واقع درخیابان بهجت‌آباد شماره ۱٤۱ بعمل خواهد آمد .

ضمنا بدانشجویانی که بین خرداد ودیماه سال جاری کلاس دوازدهم انجمن را باتمام رسانیده‌اند یادآورمیشود که بمنظورثبت‌نام برای دریافت گواهینامه مربوط و کسب اطلاعات لازم بدفتر انجمن مراجعه نمایند

دکتر جناب زاده

دارای گواهینامه از دانشکده طب‌فرانسه درمان بیماری های‌مجاری ادرار ، سوزاك تازه و کهنه ، ورم پروستات و تقویت قوای تناسلی خیابان‌منوچهری مقابل کوچه‌ژاندارك صبح عصر .

زایشگاه نجمیه

تحت نظر دکترغلامحسین‌مصدق دکترعلی‌مصطفوی

مدرن ترین وارزان‌ترین زایشگاه‌تهران برای خانواده های کارمندان‌وافسران وپیشه‌وران چهارراه یوسف آباد

تلفن ٤۲٤۷۲ ٤۳۷۵۱۰

۱-۱۰ ۱-۳٦۱٦۰

دکتر معانی

امراض مقاربتی - مجاری ادرار - معالجه‌قطعی‌سوزاك تازه وکهنه-ورم پروستات و سستی و ناتوانی- ضیق مجرا. خیابان‌فردوسی مقابل بانکملی مرکز.

دیوان اشعار پروین اعتصامی

برای پنجمین بار- باکاغذ بهتر وطرزی‌بدیعتر - بطبع رسید

قیمت ۱۰۰ ریال - بهای عمده فروشی ۸۰ ریال-برای‌شهرستانهاباضافه کرایه- فروشنده : ابوالفتح اعتصامی- تهران- خیابان سپه شماره ٤۵۹ (مقابل گاراژ شیشه) تلفن‌ها : ۳۱۵۹٤- ۳۹۷٦۳- ٦۷۷٦۹ -عناوین‌تلگرافی: «اعتصامی تهران» و«ابزارتهران»

جنگ عشایری عراق را تهدید میکند

نورادین ـ شمال عراق ـ آسوشیتد پرس ـ خبرگزاری فرانسه ـ اول مارس ـ رهبر عشایر شمال عراق در مصاحبه با خبرنگار آسوشیتد پرس گفت اگر دولت عراق تقاضا های اورا ردکند دوباره دستورداده خواهد شد که عشایر دست بجنگ بزنند و هرکسی باخودمختاری عشایر مخالفت کند سرنوشتی‌شبیه وحتی بدتر از قاسم خواهد داشت.

رهبر عشایر درباره جلال‌طالبانی گفت من‌فقط از او خواستم با رهبران دولت ملاقات کند ونظریات مارا به‌آنها بگوید و جواب آنرا بیاورد.

● **نظریه مزخرف!**

رهبر عشایر نظر خارجواد راکه گفته بود یك کنفرانس از تمام احزاب عراق باید درباره مسئله عشایر نظر بدهد ردکرده و آنرا مزخرف دانست و گفت لازم است دولت عراق تقاضاهای مارا بپذیرد، و به‌ما امکان اداره امور داخلی‌خودرا بدهد. بعد ما در کنفرانس‌شرکت خواهیم کرد.

رهبر عشایر تاکید کرد ما میخواهیم باحکومت جدید عراق زندگی کنیم. آنها خودمختاری‌بما بدهند. بعد ما مثل آدم های‌معقول باآنها مذاکره خواهیم کرد.

مخبر آسوشیتدپرس شش روز در کوهها راه پیمود تابمقر ستاد رهبر عشایر رسید اتومبیل او در میان کوهستان بارها به‌گل نشست اما هربار درمی‌آمدوبلامانع راه‌های پیچ‌درپیچ کوهستان را می‌پیمود. بجز چند پاسگاه عراقی بقیه نقاط همه در دست عشایر بود. این‌مخبر نامه‌ای دردست داشت که از طرف نماینده رهبر عشایر معرفی شده بود. بارها نامه‌اورا بازرسی کردند تابه‌او اجازه عبور دادند. ستادرهبر عشایر یك‌عمارت روستائی دوطبقه است که برفراز کوهی قرار گرفته ودره‌ای سبز در جلوی آن گسترده است. دراین سفر مخبر وعکاس آسوشیتدپرس ازمهمان‌نوازی‌قدیمی عشایر برخوردار بودند.

● **نزدیك شده‌اند**

طالبانی در مصاحبه مطبوعاتی‌در هتل محل اقامت خود گفت نفوذ کمونیست‌ها در میان عشایر عملا به صفر رسیده است. او این مطلب راکه منطقه خود مختار عشایر یك دولت کمونیستی خواهدشدتکذیب کرد، وگفت کمونیست‌ها آنقدرنیرو ندارند که نقش مهمی در کشورما عهده‌دارباشند.

منابع مطلع میگویند دولت‌عراق احساس میکند که‌دادن‌خودمختاری به‌عشایر صدای عربهارا درخواهد آورد. اما باوضعی که دولت‌عراق دارد عشایربه‌تحقق تقاضاهای خود نزدیك شده‌اند.

● **عفو عمومی**

طالبانی گفته است که رهبر عشایر به‌آن‌عده از عشایر که بطرفداری از قاسم میجنگیدند عفو عمومی داده است وآنهاهم از مزایای خود ـ مختاری برخوردار خواهند شد. رهبر عشایر از مراکز خود در کوهستانها برمذاکرات بین ما و دولت عراق نظارت دارد. رهبران عشایر بعنوان عراقیان صمیمی خوشحال خواهند شد که به‌بغداد بیایند و موافقت‌نامه امضاء کنند.

● **تهدید به جنك**

حکومت جدید عراق که بوسیله عشایر تهدید به‌جنك میشود ظاهرا قصد دارد به‌آن‌ها خودمختاری بدهد. جلال طالبانی رهبر چریك های عشایر که‌بادولت عراق‌مذاکره میکند گفت: ما امیدواریم که آخر این هفته بموافقت رسیم.

رهبران جدید عراق عشایر رابه عنوان یك ملت میشناسند، حقوق آنها رابعنوان یك ملت تائیدمیکنند واهمیت دوستی و برادری بین‌عشایر واعراب رادرمی‌یابند.

طالبانی اخطار کرد که‌اگردولت عراق‌تقاضاهای مارا رد کند ما مطمئنا بازهم جنك خودرا از سر خواهیم گرفت و انقلاب خودرا ادامه خواهیم داد. ماجنك را برای این قطع کرده‌ایم که به‌دولت جدید عراق‌فرصتی‌بدهیم.

● **امور داخلی**

طالبانی گفت: ما میخواهیم‌عراق یك رئیس جمهور مرکزی دربغداد ارتش مرکزی و سیاست خارجی واحد داشته باشد. اما همه‌امور داخلی شمال عراق بدست عشایر باشد. او درجواب اینکه آیاعشایر نمیخواهند از خوددارای نیروی انتظامی باشند طفره رفت.

روزنامه‌های تازه

حکومت عراق اجازه انتشارچهار روزنامه دیگر را صادر کرد که سه‌تای آن در بغداد و یکی در موصل چاپ خواهد شد.

بدین‌ترتیب تاکنون اجازه ۴۵ روزنامه و مجله در عراق صادر گردیده.

● **ممنوع شد**

بموجب دستور فرماندار نظامی بغداد چسباندن‌هرگونه‌اعلان‌محتوی شعارهای سیاسی به دیوارهای‌شهر بغداد ممنوع گردید.

در اعلامیه فرماندار نظامی گفته شده است هرکسی که در کوچه، خیابان، کلوبها وسینماهاشعارهای سیاسی بدهدشدیدابه‌کیفر میرسد این تصمیم بدان‌جهت اتخاذ گردید تاعده‌ای نتوانند تخم نفاق دربین ملت بپراکنند.

مرگ اولین رئیس جمهوری هند

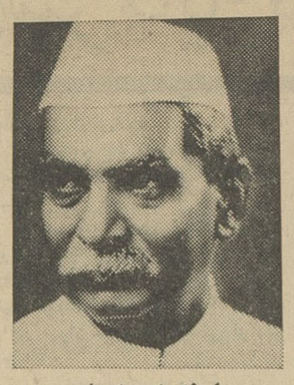

راچندرا پراساد

دهلی نو ـ ۱ مارس ـ آسوشیتدپرس ـ بدنبال‌مرگ «راچندرا پراساد» اولین‌رئیس جمهوری هند پس از استقلال‌پرزیدنت «رادها کریشنان» رئیس‌جمهور هندبا هواپیما بسوی «پاتنا» پرواز کرد تادر مراسم تشییع جنازه‌وی‌شرکت جوید. نهرو نخست وزیر هند نیز به پاتنا حرکت خواهد کرد دولت هند دیروز را بمناسبت مرگ رئیس جمهور سابق تعطیل عمومی اعلام کرد وپرچم‌های دولتی مدت یك هفته بعلامت‌سوگواری نیم افراشته خواهند بود. نهرو بهمین مناسب پیامی فرستاد. پراساد بر اثر بیماری ذات‌الریه شب جمعه‌در سن ۷۹ سالگی بدرود حیات گفت.

قرارداد مرزی چین و افغانستان

پکن ـ اول مارس ـ خبر گزاری فرانسه ـ وزارت امور خارجه چین امروز اعلامیه‌ای در مورد امضاء قرار داد مرزی چین و افغانستان منتشر کرد.

در این اعلامیه خاطر نشان شده است حکومت چین و افغانستان تصمیم گرفتند جهت تعیین خط مرزی بین دو کشور مذاکرات لازم بعمل آورند تا پس از آن قرار داد مرزی بین دو کشور امضاء شود.

پس از یك متارکه موقتی چین کمونیست بار دیگر حمله به شوروی را از سر گرفت وروزنامه‌های ارگان حزب کمونیست این کشور نوشتند:

کمونیستهای شوروی مثل موش ترسو هستند!

چین کمونیست حاضر نیست باشوروی رابطه ارباب ونوکری داشته باشد

توکیو ـ ۱ ـ مارس ـ یونایتدپرس آسوشیتد پرس ـ روزنامه مردم ارگان حزب کمونیست چین امروز نخست وزیر شوروی را مورد حمله قرارداده نوشت او بعنوان یك انسان دوست بزرگوار و والامقام عمل میکند و به اصول‌اساسی کمونیسم‌خیانت میورزد

روزنامه «مردم» استالین راهمردیف مارکس انگلس و لنین قلمداد کرده و خاطرنشان ساخت استالین دربرابر هیچ گونه مبارزه طلبی ایده‌ئولوژیك با سرمایه داری شانه خالی نکرد، و حملات دشمن‌را در زمینه تئوری و خط‌مشی اساسی‌سیاست‌درهم‌شکست وراه‌پیروزی‌رابرای‌کارگران‌ومردم‌ستم کش و ملل در راه نیل باستقلال گشود.

● **رقابت اقتصادی**

حمله‌چین به خروشچف و شوروی هرگز تا این حد آشکار نبوده است. روزنامه «پرچم سرخ» نیز حمله سختی به خروشچف و هوادارانش کرده ولی اسمی‌از خروشچف نبرده بلکه به تولیاتی و بعضی از رفقای دیگر حمله کرده است. یکی ازآشکار ترین زمینه های انتقاد مسخره‌کردن اصل رقابت اقتصادی مسالمت آمیز بین کشور های سوسیالیستی و سرمایه داری است.

این روزنامه نوشته است آنها (مقصود همفکران خروشچف است) ادعا میکنند که مبارزه مردم و رسوا کردن‌امپریالیسم و نهضت های نجات بخش ملی چیزی جز روشهای پیش پا افتاده نیست.

چین‌کمونیست امروزکمونیست های شوروی را مسخره کرد و گفت آن ها مثل موش ترسو هستند و اعلام داشت که‌چین تصمیم‌دارد هرگز موقعیت‌نوکری اربابان روسی را قبول نکند.

روزنامه پرچم سرخ نوشته است این ها که مثل موش از مرگ میترسند میخواهند که ما بدون بحث سروری آنان را بپذیریم. در حالیکه اختلاف بین کمونیست ها باید از طریق بحث در باره حقایق حل شود نه از راه قبول نظر یك طرف بوسیله‌طرف دیگر.

چین کمونیست بیوسته خروشچف را به نقض اعلامیه مسکومتهم کرده مینویسد آرمان جدید تولیاتی و رفقای دیگر این است که همکاری طبقاتی‌را جانشین مبارزه طبقاتی کنند و اصلاحات را جانشین انقلاب پرولتاریائی وانقلاب ملی‌نمایند.

● **مسخ کرده‌اند**

چین کمونیست بازهم حمله خود را به خروشچف و سایر انتقاد ـ کنندگان از چین تجدید کرد و گفت آنها روح تعلیمات لنینی را مسخ کرده‌اند. روزنامه پرچم‌سرخ در یك مقاله ده‌هزار کلمه‌ای ازقول مائوتسه تونك نوشته است جنك اجتناب‌ناپذیر است و همزیستی مسالمت‌آمیز بین سرمایه‌داری و سوسیالیسم نمی‌تواند عملی گردد.

● **نمیتوانند حل‌کنند**

مبارزه بین دوغول دنیای کمونیسم وتشدید آن در روزهای اخیر نشان میدهد که چین و شوروی‌درآینده نزدیك نمی‌توانند اختلافات خود را حل‌وفصل نمایند. این‌عقیده‌مقامات رسمی آمریکائی است. در اوائل این ماه برای مدت کوتاهی ظاهرا چنین بنظر میرسید که متارکه‌ای در جنك ایده‌ئولوژیك بین چین و شوروی حاصل آمده است، اما اکنون معلوم میشود که این تصور اشتباه بوده است.

هنوز زود است که بتوان گفت آیا این مناقشات مقدمه‌بهم‌خوردن اتحاد نظامی چین و شوروی است یانه. اما محافل واشنگتن عقیده دارند که چین کمونیست حتی از این امرهم نمی‌هراسد.

بموجب گزارشی‌که شب‌گذشته رادیو مکه پخش کرد یکبار دیگر:

هواپیماهای‌مصری عربستان‌سعودی را بمباران کردند

جده ـ رویتر ـ خبرگزاری فرانسه ـ آسوشیتد پرس ـ اول مارس ـ رادیو مکه شب گذشته متن اعلامیه رسمی حکومت سعودی را در مورد پرواز هواپیمای مصری برفراز خاك عربستان سعودی پخش کرد.

در این اعلامیه گفته شده است که چهار هواپیمای ایلوشین مصری دیروز برفراز ایالت «السیر» به پروازدرآمده وروی نقاط مختلف که مردم ساکن هستند بمب پرتاب کردند.

در اعلامیه اضافه‌شده است‌هواپیماهای مصری همچنین مدت یکساعت ونیم برفراز یك فرودگاه سعودی واقع‌در ۱۵۰ کیلو متری شمال‌مرزیمن به‌پرواز درآمدند.

در اعلامیه تائید شده که توپخانه ضد هوائی سعودی بسوی هواپیماهای مصری شلیك کرده است.

این نخستین‌بار است‌که هواپیماهای مصری برفراز یك فرودگاه نظامی عربستان سعودی به پرواز درمی‌آیند.

● **نامه برای اوتانت**

امروز مارشال عبداله السلال رئیس جمهوری یمن نامه‌ای برای اوتانت دبیر کل سازمان ملل متحد ارسال داشت که در آن تجاوز انگلستان به یمن شدیدا تقبیح شده واز سازمان ملل متحد تقاضا گردیده است مانع ادامه این تجاوزات گردد.

مارشال سلال درنامه خود مینویسد حکومت انگلستان به عناصری که‌از عربستان سعودی جهت کمك به‌امام مخلوع یمن‌ازمرزهای یمن عبورمیکنند کمك میکند.

سلال میافزاید که‌مداخله خصومت آمیز نیروهای انگلستان در یمن‌صلح رادر این منطقه از جهان بخطرمیاندازد.

● **تجاوز تازه**

خبرگزاری خاورمیانه امروز اعلام کرد نیروهای انگلستان شب گذشته تجاوز تازه‌ای در ناحیه حریب‌مرتکب شدند.

خبرگزاری خاورمیانه افزود نیروی هوائی سلطنتی انگلستان همچنان به حملات خود برضد مرزهای یمن ادامه میدهد.

● **اعتراض شدید**

حکومت انگلستان امروز حکومت جمهوری یمن را مورد اعتراض‌شدید قرار داد.

در نامه اعتراض آمیز حکومت انگلستان خاطر نشان شده‌است که روز ۲۷ فوریه گذشته یك‌هواپیمای «پاك ۱۱» متعلق به حکومت یمن‌یکی از پست‌های پزشکی انگلستان رادر فرودگاه «العین» واقع در ۵ کیلومتری داخل خاك فدراسیون عربستان‌جنوبی بمسلسل بسته است.

یاد داشت اعتراض آمیزانگلستان توسط نماینده دیپلماسی امریکا در صنعا که حافظ منافع انگلستان در یمن است تسلیم حکومت جمهوری یمن گردید.

حکومت لندن این عمل را تجاوز جدیدی نامیده وتقاضای تضمین جهت عدم تجدید چنین اعمالی کرده‌است.

● **در نطفه**

روزنامه «پراودا» ارگان دولت شوروی در شماره اخیر خود می‌نویسد تجاوز انگلستان به‌یمن را باید در نطفه‌خفه کرد.

روزنامه در مقاله‌ای تحت عنوان «تحریکهای خطرناك» مینویسد: کشور یمن از آن زمان که‌حکومت امامها درآن سرنگون شد همواره مورد حمله امپریالیستها قرارگرفته است.

پلیس تظاهرات کارگران پاکستان‌را باگلوله برهم زد

کراچی ـ پاکستان ـ یکم مارس ـ آسوشیتد پرس ـ پلیس کراچی دمونستراسیون کارگران کارخانه های آرد و یك‌منطقه صنعتی اطراف کراچی را به گلوله بست و دست کم شش نفر در این حادثه‌بقتل رسیدند. کارگران مذکور که در حدود ۷۰۰۰ نفر می شدند تقاضای افزایش دستمزد دارند.

کارگران مزبور چندین روز دست به تظاهرات زدند اکنون دستجات بزرك پلیس مسلح‌خیابان های کراچی را محافظت می کنند. و کارگران ۴۷ کارخانه آرد در اعتصاب شرکت کرده‌اند.

پیام دوستانه

ریاض ـ پادشاه عربستان سعودی یك پیام دوستانه برای پرزیدنت عارف ارسال داشت.

این پیام بمناسبت عید فطرارسال گردید.

آگهی مزایده شماره ۸۶

نیروی هوائی تعداد پنج قلم‌آهن‌آلات مورد نیاز خود را از طریق مناقصه خریداری مینماید. داوطلبین می توانند با مراجعه بدایره تدارکات ماتریل ستاد فرماندهی نیروی هوائی (خیابان‌آیزنهاور چهار راه‌بیمارستان) برك شرائط را برایگان دریافت و پیشنهادات خود را تا ساعت ۹ صبح روز دوشنبه ۴۱/۱۲/۲۰ بدفتر ستاد فرماندهی تحویل‌و رونوشت‌پیشنهادات نیز باید تا همانموقع باداره بازرسی مالی ارتش واقع‌در خیابان سوم‌اسفند تسلیم گردد پیشنهادات‌واصله در ساعت ۱۰ صبح همانروزدر حضور کمیسیون متشکله در ستاد فرماندهی نیرو باز و قرائت شده و نیروی هوائی در قبول یا رد یك یا کلیه پیشنهادات مختار است.

نیروی هوائی

۲ـ۱ آ ـ ۳۶۶۸۲

آگهی مزایده موقوفه

با نظارت اداره اوقاف تهران‌پنج باب مغازه جدیدالاحداث، سه باب بصورت یك سالن و یك مغازه دیگر با دو مستراح و دستشوئی و مغازه دیگر متصل بهم که بیکدیگر بوسیله درب راه دار با برق واقع در بخش ۶ تهران خیابان مولوی نزدیك‌میدان شاه با حداقل اجاره بهای سالیانه مبلغ ۴۲۰۰۰ ریال نقد موقوفه‌مدرسه و مسجد مرحوم حاج ابوالفتح از طریق مزایده اجاره داده میشود داوطلبان اجاره بایستی چهار هزار ودویست ریال برسم سپرده بحساب شماره ۹۴۰۲۸ بانك ملی بازاربسپارند و پیشنهاد خود را با قبض سپرده در پاکت سر بسته تا پایان وقت اداری روز ۱۴ فروردین ماه ۱۳۴۲ بدفتر کل اوقاف تسلیم و رسید دریافت دارند پیشنهاد های رسیده در روز ۲۵ فروردین ماه ۱۳۴۲ ساعت ده صبح در اداره اوقاف تهران خوانده میشود برای کسب اطلاع از شرایط مزایده باگهی تفصیلی یا بدفتر کل اوقاف مراجعه نمایند.

رئیس اداره اوقاف تهران

آ ـ ۲۲۹۲۹

اطلاعات سالانه

* امسال با مطالب جدید و رنك وبوی تازه در اختیارشما قرار خواهد گرفت.

* همه افراد و طبقات کشور، جوانان، کارگران، زنان و کشاورزان و همه موسسات و سازمان ها، گزارشی از فعا لیت ها و کار خود را در اطلاعات سالانه خواهند یافت

آگهی در اطلاعات سالانه بنفع شما است

سئانسهای بی‌ترجمه فیلم گناه

سوزان اسلید

۱ـ روز شنبه (امشب) ساعت ۹٫۳۰ بعداز ظهر درسینما امپایر

۲ـ روز یکشنبه (فرداشب) ساعت ۹٫۳۰ بعداز ظهر در سینما نیاگارا

۳ـ روز دوشنبه (پس‌فرداشب) ساعت ۹ بعداز ظهر در سینما ب.ب.

نمایش فیلم‌گناه سوزان اسلید دوبله بفارسی همچنان درسینماهای

نیاگارا ـ امپایر ـ ب.ب

ادامه دارد

چهارمین شماره

ماهنامه داروپزشکی

با این مطالب:

◄ نگاهی بقانون فولتایم دانشگاه.

◄ مقاله‌ای از آقای دکتر ملکی استاد دانشگاه و وزیر اسبق بهداری درباره پنی سیلین.

◄ سیماهای درخشان کشورما

◄ معرفی دکتر مشعوف دانشمند جوان ایرانی ـ کشف دارویی جدید و مقاله‌ایشان دراین باره برای اولین بار در مطبوعات ایران.

◄ مشکل داروسازی امروز بقلم یك استاد.

◄ درباره مواد پلاستیك بقلم استادان دانشگاه بروکسل.

◄ وضع بحرانی پزشکی درایران.

◄ مصاحبه با دانشمندان: آمریکا ـ شوروی بریتانیا ـ جمهوری چین ـ فرانسه ـ ژاپن و بلژیك.

◄ درکنگره بین المللی مسکو.

◄ کنگره های علمی درسال ۱۹۶۳

◄ رؤیا محتوی امیال دگرگون یافته ماست.

ومطالب خبری ایران وجهان منتشر شد.

صندوق پستی ۱۶۴۲ تلفن ۶۱۳۴۸۶

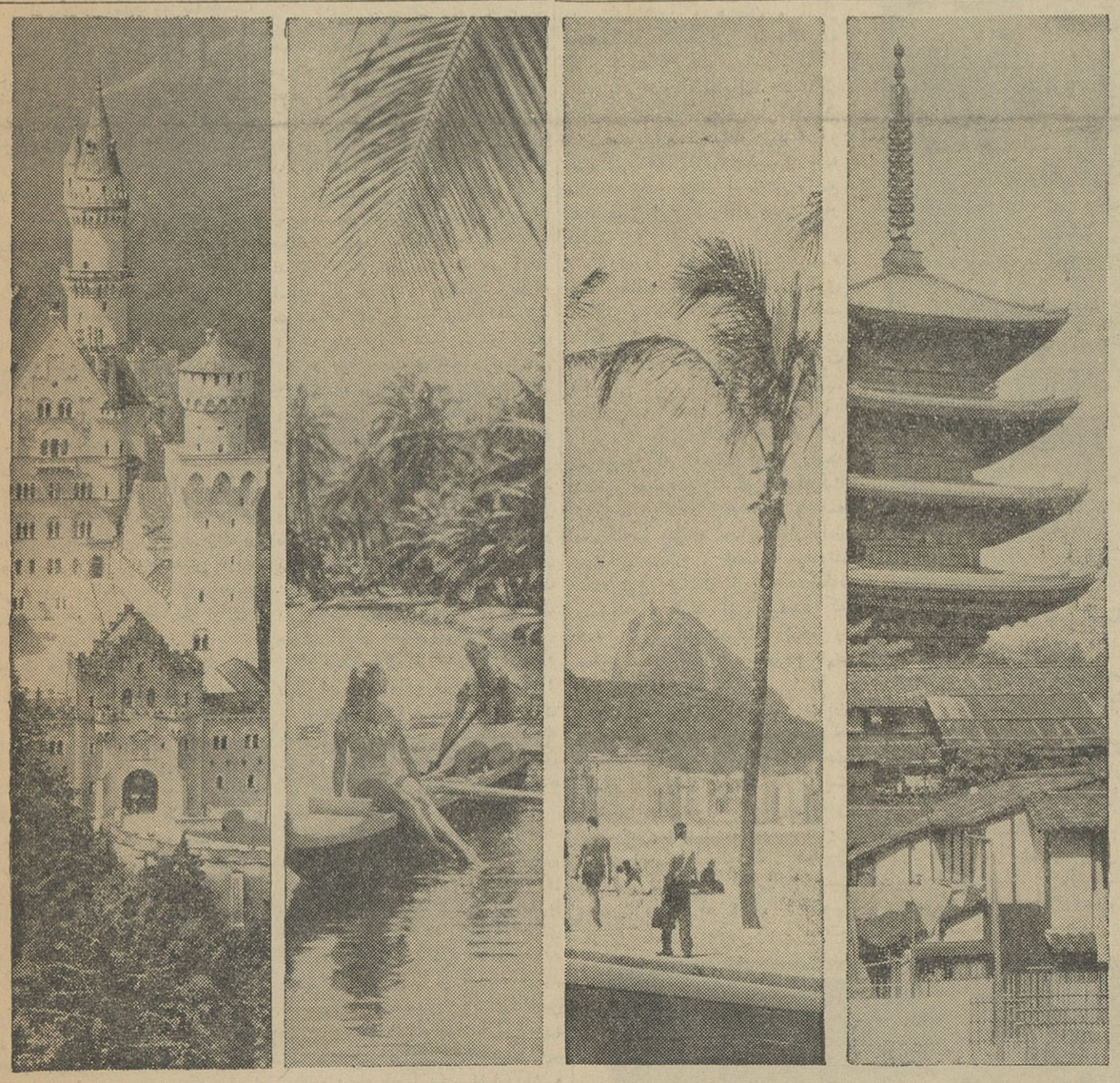

پیشرو در سر سر جهان — پیشرو در آمریکای لاتین — پیشرو در اقیانوس آرام — پیشرو در اقیانوس اطلس

مسافرت بهر نقطه دنیا با

پان آمریکن مجرب‌ترین شرکت هواپیمائی جهان

بهتر انجام میپذیرد

PAN AM

برای کسب اطلاعات بیشتر و ذخیره جا به آژانس مسافرتی خودتان یا پان آمریکن ـ شاهرضا ـ نبش ویلا تلفن ۶۵۹۹۱ یا درآبادان به نماینده کل فروش شرکت اسکای ویز تلفن ۲۵۲۷ مراجعه فرمائید.

صد میلیارد ریال سرمایه‌گذاری مردم

اگر در برنامه سوم عملی نشود برنامه بهدف خود نمیرسد

طی برنامه هفتساله دوم تولید ملی ودرآمد سرانه در ایران بسرعت افزایش یافت دلائل این رشد اقتصادی سریع آن بوده است که در این دوره چه دولت وچه مردم بمیزان قابل ملاحظه‌ای درفعالیتهای عمرانی وتولیدی سرمایه گذاری نموده‌اند وهر سال سهم قابل ملاحظه‌ای از تولید ملی صرف سرمایه گذاری شده‌است .

هزینه‌های عمرانی برنامه دوم در این افزایش درآمد ملی نقش مهمی داشته است .در دوره برنامه دوم سازمان برنامه متجاوز از ۷۵ میلیارد ریال هزینه‌های عمرانی داشته است که ۳۵ در صد آن در کشاورزی و آبیاری ۴۰٫٦ در صد در ارتباطات یعنی جاده‌ها وراه آهن وبنادر و فرودگاهها وتلفن وتلگراف ۱٫٤ در صد در صنایع و۱۳ در صددر فرهنگ وبهداشت‌وشهرسازی صرف‌شده‌است.

علاوه‌بر این سرمایه گذاریهای شرکت ملی نفت وسایر دستگاههای دولتی وهمچنین شهرداریها ومردم را نباید از نظر دور داشت . مجموع‌این سرمایه گذاریها باعث آن شد که درآمد ملی که در ابتدای برنامه دوم ۱۹۰ میلیارد ریال بود در سال ۱۳٤۰ به ۲٦٦ میلیارد ریال برسد وکار ودر آمد بیشتری نصیب مردم گردد.

برنامه سوم وهدفهای آن

برنامه سوم بر این اساس استوار گشته است که تا آنجا که ممکن باشد دولت در فعالیتهائی که‌خود مردم میتوانند انجام دهند وارد نشود وفقط بکارهائی بپردازد که از عهده مردم خارج است واز وظائف دولت میباشد . طبق برنامه سوم دولت نقش موثری را در تشویق سرمایه گذاران‌خصوصی ایفاء خواهد کرد .

هدف اصلی برنامه سوم افزایش سریع در آمد ملی وتوزیع عادلانه‌تر درآمد وایجاد کار برای عده بیشتری است .

رشد سریع ومداوم در طی برنامه سوم مستلزم شرائط خاصی است که ذیلا بطور اجمال ذکر میشود :

اول آنکه بودجه کشور متعادل باشد . لایحه قانونی برنامه سوم مبانی خاصی از نظر در آمدها وهزینه‌هاجهت بودجه دولت پیش بینی نموده است تا در راه اجرای برنامه سوم مشکلی‌پیش نیاید .

در مورد برنامه دوم این امر پیش آمد وچون سیاست تعدیل بودجه و جلوگیری از افزایش هزینه‌های جاری تعقیب نگردید وقسمتی از درآمدهائی که میبایستی ببرنامه دوم تعلق گیرد صرف بودجه عادی شد سازمان برنامه مجبور گردید که وامهای بیشتری از خارج اخذ کند.

شرط دوم موفقیت تثبیت قیمتها و تعادل پرداختها است . رشد متناسب اقتصادی مستلزم ثبات نسبی قیمتهای داخلی وتعادل پرداختهای خارجی است برای این امر لازم است‌که افزایش پول در جریان متناسب بارشدتولید ملی باشد.

شرط سوم موفقیت آن‌است که برنامه عمرانی متوازن وهم آهنگ‌باشد وموجب رشد متناسب گردد برای‌این منظور سازمان برنامه کوشش خواهد کرد‌که بین برنامه‌های‌عمرانی وهمچنین بین اجزاء هر برنامه حداکثر توازن و تعادل رعایت شود .

کیفیت هزینه‌ها

در اینجا باید خاطر نشان ساخت که آنچه موجب رشد سریع اقتصادی میگردد تنها میزان وجوه مصرف شده نیست بلکه کیفیت هزینه‌ها نیزنقش بسیار مهمی را ایفاء میکند . انتخاب طرحهای مفید واجرای صحیح آنهادر زمان معین وکفایت دستگاههائی که طرحها را بمورد اجراء میگذارند و جلوگیری از اتلاف وجوه موجب آن میگردد که کارهای عمرانی با صرف مبالغ کمتری صورت گیرد .ومنافع آن بسرعت بیشتری عاید جامعه‌گردد.

شرط چهارم موفقیت آن است که وزارتخانه ها و دستگاه های عمرانی و دفاتر فنی استان ها در تهیه طرح ها و اجرای آنها نهایت دقت وکفایت را بخرج دهند و همه دستگاه هابرای رشد سریع ایران دست بدست یکدیگر دهند وهیچ وزارتخانه و دستگاهی خود را از دیگری جدا ندانند .

و بالاخره شرط پنجم که از همه بیشتر اهمیت دارد آن است که مردم برنامه عمرانی را از خود بدانند و متوجه این حقیقت باشند که ثمرات این برنامه عاید آنها میشود در این صورت لازم است اولا - کوشش نمایند با دستگاه های اداری که‌مامور فعالیت های عمرانی هستند تشریك مساعی کنند .

ثانیا - باین امر نیز توجه‌نمایند که منابع مالی دولت محدود است و احتیاجات بسیار . در اینصورت خود مردم‌نیز دراین‌کوشش عظیم‌بایدسهمی را ایفاء کنند و در اجرای کار های عام‌المنفعه که ببهبود و پیشرفت‌شهر و ده آنها کمك میکند پیشقدم شوند و انتظار آنرا نداشته باشند که همه کار ها را دولت انجام دهد .

اکنون که شمه‌ای درپوره شرایط موفقیت برنامه ذکر گردید مختصری نیز راجع بخصوصیات برنامه سوم و سیاست و خط مشی های هریك از برنامه ها گفته خواهد شد .

طبق لایحه قانونی برنامه سوم‌چنین درنظر گرفته شده‌است که دولت در دوره برنامه مبلغ ۱٤۰ میلیارد ریال صرف سرمایه گذاری های ثابت و هزینه های دیگری که لازمه این نوع سرمایه گذاری ها است بنماید .

سرمایه گذاری مردم

علاوه بر این انتظار میرود که در دوره برنامه مزبور مردم متجاوز از ۱۰۰ میلیارد ریال سرمایه گذاری کنند . در صورتی که این حداقل از طرف مردم سرمایه گذاری نشود تناسب و هم آهنگی برنامه از بین رفته و نتیجه مطلوب از سرمایه - گذاری دولت نیز حاصل نخواهد شد .

بودجه برنامه سوم

قسمت عمده بودجه عمرانی برنامه سوم از درآمد نفت تامین میگردد در این صورت دولت بودجه خود را طوری تنظیم خواهد نمود که با درآمد های مختلف خود بانضمام‌سهمی از درآمد نفت که طبق قانون جهت بودجه تخصیص یافته بتواند هزینه های خود را تامین نماید .

هر سال سهم برنامه عمرانی از در آمد نفت افزایش خواهد یافت بقسمی که در شروع برنامه ۵۵٪ و در خاتمه آن ۸۰٪ در آمد نفت به برنامه تخصیص یافته است .

تخصیص اعتبارات عمرانی پس‌از مطالعات لازم نسبت باحتیاجات و امکانات کشور بدینصورت در آمده است . از مبلغ ۱٤۰ میلیارد ریال‌که صرف فعالیتهای عمرانی خواهد شد ۲۲ در صد جهت کشاورزی وآبیاری ۱۳ در صد جهت صنایع و معادن - ۱۹ در صد برای نیروی برق و نفت- ۲۱ در صد جهت ارتباطات و ۲۵ در صد صرف امور اجتماعی یعنی فرهنك و بهداشت - تقویت نیروی انسانی و همچنین شهرسازی خواهد گردید و مبالغی نیز صرف بهبود آمار های مختلف کشور میشود . بطور کلی در برنامه سوم توجه بیشتری بعمران دهات میشود و در حقیقت شصت در صد منابع برنامه بطرق مختلف صرف عمران دهات خواهدشد .

از مبالغ فوق در حدود ۸ میلیارد ریال در شش ماهه دوم سال ۱۳٤۱ خرج شده و ۲۲ میلیارد ریال برای سال ۱۳٤۲ تخصیص یافته است که از هم اکنون قسمت عمده طرحهای آن تهیه شده و برای اجراء آماده است .

کشاورزی و آبیاری

بااجرای برنامه اصلاحات ارضی دولت کوششهای مداوم ومجدانه ای بعمل خواهد آورد تا این برنامه با موفقیت‌تام توام گردد . بهمراه‌اجرای برنامه اصلاحات ارضی هدفهای‌عمده کشاورزی عبارتند از ازدیاد تولید محصولات کشاورزی برای تامین احتیاجات غذائی و مواد اولیه مورد نیازصنایع -افزایش بازده‌کشاورزی- بالا بردن سطح زندگی کشاورزان و جلوگیری از بیکاری آنان .

سیاست و خط مشی هائی که‌جهت وصول باین هدفها پیروی خواهدشد عبارتند از :

۱- بهره برداری صحیح تر از عوامل تولید موجود از طریق برنامه های اصلاح بذر - آبیاری - کود شیمیائی‌ودفع آفات‌که‌بازده‌کشاورزی را در میزان سطح کشت فعلی‌افزایش میدهد .

۲- توسعه و بهبود سریع ابزار وادوات کشاورزی و توسعه تدریجی ماشین‌آلات کشاورزی تاحدودی که موجب‌بیکاری و کم‌کاری کشاورزان نگردد.

۳- توجه خاص بتامین اعتبارات کشاورزان از طریق شرکت های تعاونی و روستائی .

٤- ازدیاد تولید محصولات کشاورزی جهت تامین مواد غذائی ومواد‌خام مورد نیاز صنایع

اصلاحات ارضی موجب‌توزیع‌عادلانه تردرآمد و بالابردن سطح‌زندگی کشاورزان میگردد. علاوه‌بر این در افزایش بازده کشاورزان موثراست ولی این امر محتاج باعتبارات کافی است بهمین مناسبت‌دولت‌بااعتبارات کشاورزی جای سرمایه‌گذاری مالکین را پرخواهد نمود .

رشد کشاورزی در طول برنامه سوم درحدود ۲۰ درصد برآورد‌شده است . میزان ازدیاد تولید که براساس تقاضا و باتوجه به‌امکانات تعیین گردیده‌برای‌محصولات‌مختلف متفاوت می‌باشد .

صنایع ومعادن

هدف برنامه صنعتی و معدنی ایجادآنگونه صنایع است که از نظر موادخام و بازار داخلی وخارجی مناسب بوده و کالاهای آن رابتوان بابهاء و کیفیت مناسبی تهیه نمود وعلاوه‌براین تولید آنها بافزایش درآمد و ایجاد کار و تعادل‌پرداخت های خارجی کشور کمك کند .

سیاست صنعتی در دوره برنامه سوم تشویق‌سرمایه‌گذاری‌خصوصی داخلی و خارجی جهت وصول به هدف‌های فوق‌است .

ضمنا توسعه برق برای مصارف صنعتی -ایجاد جاده‌های فرعی بمنظور مرتبط ساختن مراکز مواد خام‌بمراکز صنعتی و همچنین ارتباط مراکزتولید وفروش -ساختمان بندر عباس و تجهیز آن جهت حمل سنگهای‌معدنی توسعه مدارس حرفه‌ای و تعلیم و کارآموزی صنعتی ومعدنی در سطح دانشگاهی وسطحهای پائین‌تروهمچنین معافیتهای گمرکی ومالیاتی بتشویق وتوسعه صنایع ومعادن کمك‌خواهد کرد. درقانون تشویق سرمایه‌گذاری خارجی بمنظور جلب سرمایه‌درفعالیت های بزرك صنعتی و معدنی تجدیدنظر خواهدشد وزارت اقتصاد جهت رهبری صنایع واعطای خدمات بیشتری مجهز خواهد گردید .

نیروووسوخت

برنامه نیرو براساس دو هدف اصلی تنظیم گردیده که‌عبارتند از:

اول -تامین برق ارزان و مطمئن جهت صنایع فعلی و آینده کشور ونیز مصارف خانگی و شهری در مراکز عمده صنعتی .

دوم- تامین برق موردنیاز سکنه شهرهای کوچك ومناطق روستائی .

تاکید این نکته لازم‌است که نیل باین هدفها بوسیله سرمایه های پراکنده و انفرادی میسرنیست واین امر جزبا سرمایه گذاری دولت در این رشته میسرنیست .

طی برنامه سوم درحدود ٦۰ درصد از ظرفیت جدید بصورت واحد های بزرك تولید درتهران و هشت مرکز عمده صنعتی کشور احداث گردیده و ٤۰ درصد بقیه در شهرهای غیر صنعتی و مناطق روستائی نصب میشود .

باتاسیس سازمان برق ایران ایجاد موسسات برق‌ناحیه‌ای درمراکز عمده تولیدنیرو تسهیل گشته و اقدامات لازم در جهت یکی کردن تاسیسات موجود برق بعمل خواهد آمدو مقررات فنی و اداری ومالی برق بصورت صحیحی تنظیم میگردد .

ارتباطات ومخابرات

هدف کلی برنامه‌ارتباطات‌ومخابرات تامین نیازمندیهای امور کشاورزی- صنعتی بازرگانی و اجتماعی کشور میباشد .

در قسمت راهسازی ترمیم وایجاد ۳۰۰۰ کیلومتر راه اصلی و ایجاد درحدود هفتهزار کیلومتر راه فرعی پیش‌بینی گردیده‌است . علاوه بر اتمام راههای اصلی برنامه دوم با ترمیم وساختمان راههائی از قبیل‌راه تهران مرز ترکیه -راه شیراز - بوشهر و راههای اصفهان - یزد - کرمان و کرمان-بندر عباس و راه های خراسان مرز افغانستان قسمت عمده راههای موردنیاز کشور بصورت راههای‌درجه یك‌آماده‌استفاده وسائط نقلیه صریع‌السیر خواهد گردید و نقلیه سریع‌السیر خواهد گردید هزینه ومدت حملو نقل کالا ومسافر به‌نسبت قابل توجهی کاهش خواهد یافت .

با ایجاد در حدود هفتهزار کیلومتر راه فرعی در نقاط مختلف کشوربخشها ونواحی روستائی بمراکز تراکم‌جمعیت وصنعت متصل خواهد شد و بدین

بقیه در صفحه ۱۵

اولین کلنك بنای خانه کارگران کارخانه‌های صنعتی آزمایش

درمحل جدید ساختمانهای تازه ساز این کارخانه توسط آقای وزیر کار بزمین زده شد

آقای محسن آزمایش همگام باساختمان های جدید کارخانه به پیروی از منویات اعلیحضرت همایون‌شاهنشاه ساختمان خانه - باشگاه - وفروشگاه شرکت تعاونی را برای کارگران اعلام داشت.

وزیر کار اولین کلنك خانه‌های کارگران کارخانه آزمایش را بزمین میزند

آقای خسروانی وزیر کار بنابه دعوت آقای محسن آزمایش روز عید فطر در محل جدید ساختمان های تازه ساز کار خانه‌های‌صنعتی آزمایش که‌در جاده مازندران‌بالای جوادیه واقع‌است‌حضوریافته‌وبنابه خواهش‌آقای‌آزمایش‌مدیرعامل شرکت بنام اعلیحضرت همایون شاهنشاه‌اولین کلنك‌ساختمان کارخانه های کارگری کارخانه‌آزمایش را در میان شور و هیجان و ابراز احساسات کارگران کارخانه به زمین زدند .

دریکی از سالنهای جدید - التاسیس کارخانه که ساختمان‌آن هنوز به پایان نرسیده نقشه و کروکی‌ساختمانهای جدید‌کارخانه ملاحظه شدو آقای آزمایش راجع به تاسیس این کارخانه چنین‌اظهار داشت:

کاری را که من شروع کرده‌ام همه میدانند در موقعیت فعلی‌کاری مشکل و بسی دشوار است فقط علاقه من نسبت به مملکت و در راه اجرای منویات اعلیحضرت همایونی باعث اقدام بدینکار شد.

در همه کشور های مترقی‌اروپا وآمریکا وقتی یك واحد صنعتی شروع‌به کار نماید چون رابطه مستقیم به سطح زندگی و پیشرفت امور مردم دارد دولتها و همه دستگاهها برای حمایت از آن دستگاه همگام و همصدا میشوند وهمه نوع حمایت از آن دستگاه مینمایند و نتیجه این میشود که همه کار ها پیشرفت کرده و سطح‌زندگی ودر آمد مردم هر- روز بالاتر میرود .

من از آقای وزیر کار که‌دراین جا حضور دارند خواهش میکنم‌که در هیئت دولت ومراجع اقتصادی کشور این تقاضای مارا که حمایت و پشتیبانی کامل از صنایع‌داخلی است اعلام نمایند مخصوصا دراین موقع که اعلیحضرت همایون شاهنشاه پشتیبان و حامی‌این‌نهضت عظیمی است که برای صنعتی کردن کشور ایجاد شده استو وزیر محترم کار خواهانم .

چنانچه واقعا حمایت کافی ازاین واحد صنعتی ما بشود مسلماوضع همه کارگرانیکه در این جاهستند خوب وعالی میشود .

برنامه‌هائیکه برای خانه‌سازی- باشگاه و فروشگاه تعاونی داریم بطور کامل اجرا شده و کاراین کارخانه را توسعه میدهیم .

در خاتمه باز هم پشتیبانی و حمایت کامل دولت را از صنایع و محصولات بوسیله آقای‌خسروانی وزیر محترم کار خواهانم .

پس از صحبت آقای آزمایش بوسیله یکی از کارگران چندبیت شعر برای سلامتی اعلیحضرت- همایونی خوانده‌شدوآقای‌خسروانی وزیر کار در پاسخ آقای آزمایش گفتنداین‌همه‌کارو فعالیت‌و برنامه های جالبیکه برای رفاه کارگران دارید کاری عظیم و در خورتوجه است‌ومن‌میبینم در موقعیکه‌صحبت ازاین است همه کارهای ساختمانی در حال رکود است وکسی‌سرمایه ای دراین راه به کار نمی اندازد آقای آزمایش دست به کار ساختمانهای جدید برای کارهای صنعتی و کار بنای خانه برای کارگران زده‌اند دومین اقدام‌چه از نظر ایجادکار برای کارگران و چه‌از نظر اهمیت اقتصادی‌برای مملکت کار بزرك و شایان توجهی است ومن امیدوارم سایر آقایان که‌در این مملکت سرمایه دارند از این کار آقای آزمایش پند گرفته وراه ایشان را دنبال کنند.

ومسلما با برنامه هائیکه آقای آزمایش دارند وضع کارگران ایشان نیز بهتر و زندگی راحت تری پیدا خواهند نمود و بعدمطالبی دیگر راجع‌به برنامه هائیکه‌وزارت کار برای کارگران دارند اظهار نمودند .

سپس‌آقای سرمد رئیس هیئت مدیره سندیکای صنایع ایران پشت میکروفن قرار گرفته واقدام آقای آزمایش را در مورد ایجاد کارخانه و ساختمان خانه برای کارگران ستودند و ضمنا مطالبی راجع‌باینکه در وضع فعلی‌ونهضتی که برای صنعتی کردن مملکت پیدا شده و اعلیحضرت همایون شاهنشاه نیز پشتیبان این تزهستند لازم هست که دولت نیز در این مورد توجه لازم به کارخانه ها و وضع محصولات واجناسی که‌از خارج وارد میشود بنماید .

سپس در میان شورو هیجان کارگران و ابراز احساسات آنها آقای آزمایش میهمانان رابصرف میوه وچای و شیرینی دعوت‌نمودند و ساعت ٤و نیم بعد از ظهر این جلسه پرشور خاتمه یافت وآقای وزیر کارباتفاق همراهان محوطه جدید ساختمان کارخانه آزمایش را ترك کردند .

وزیرکار و آزمایش درباره امورکارخانه صحبت میکنند .
آقایان مهندس رجبی وسرمد نیز در عکس دیده میشوند.

شماره ممتاز اطلاعات بانوان

بمناسبت پیروزی زنان ایران

اعطای حق رای بزنان ایران بزرگترین‌پیروزی جامعه نسوان محسوب می‌شود و بهمین‌مناسبت مجله اطلاعات بانوان شماره مخصوصی منتشر میکند.

بهترین داستانها، شیرین ترین‌مقالات، آموزنده ترین مطالب ، آخرین مد های لباس بهاره ، گویاترین عکس های رنگی را در شماره ممتاز اطلاعات بانوان جمع‌کرده‌ایم.

سرگرمیها و مسابقات ابتکاری شماره ممتاز اطلاعات بانوان بینظیر است.

شماره ممتاز اطلاعات بانوان باچندین صفحه رنگی صبح روز دوشنبه منتشر میشود.

اطلاعیه شماره ۷

بقیه از صفحه اول

٦۰	۲۵	بازرگانی عبداله‌بیکروپسران
٤۲	۳۳	فروشگاه فردوسی
۷٦	۳۳	شرکت سهامی ملیون
۷۵	۲٤	فروشگاه فردوسی
۷٦	۲٤	خانم لطیفه خلیل‌نیا
۸٦	۲٤	فروشگاه فردوسی
۵	۵۷	فروشگاه فردوسی
۱۹	۳۱	فروشگاه فردوسی
۵۵	۳۱	آقای احمد روحبخش
۵۱	٤۸	شرکت میازمحدود
۵۸	٤۸	کارخانه الیزابت
۳۳	۵۰	شرکت بازرگانی نامجو
۵۹	۵۰	فروشگاه فردوسی
۱۷	۲۸	آقای فروهیده
۱۱۸	۲۸	فروشگاه فردوسی
۲۵۷	۳۸	فروشگاه فردوسی
۲۵	۳۸	شرکت ایران‌گرام
۱۷۵	۷۳	فروشگاه فردوسی
۱۱۱	۷۳	فروشگاه فردوسی
۲	۷۱	خانم لطیفه خلیل‌نیا
۱۵۲	۷۱	خانم فرهنك اردلان
۷۷	۵٦	فروشگاه فردوسی
۲٤۹	۲۳	فروشگاه فردوسی
۲۲۲	۲۳	شرکت پاناما
۸	۳۰	فروشگاه فردوسی
۱۵۵	۱٤	شرکت سهامی کوکاکولا
۷۲	٦۱	حوله‌بافی برق لامع
۲٤۱	٦۱	فروشگاه فردوسی
۵۵۵	۱٦	شرکت سهامی تولید دارو
۳۳۳	۱٦	فروشگاه فردوسی
۳۲۱	۵۵	فروشگاه فردوسی
۵۵	۷۵	فروشگاه فردوسی
۹۲	٦۲	فروشگاه فردوسی
٤۳	٤۹	کارخانه تولیدی ساوه
۵۵	۷۰	فروشگاه فردوسی
۲۹٤	۸	شرکت سهامی تحریر ایران
۱۹۰	۸	فروشگاه فردوسی
۵۹۱	۷	فروشگاه فردوسی
٤٤۸	۷	آقای‌فردانش
۵	٤۳	فروشگاه فردوسی
۱۹۹	٦٤	فروشگاه فردوسی
۹	٦۳	خانم لطیفه خلیل‌نیا
۲۸۹	۱۰	آقای قدیشاه
۱۲۵	۱۰	برادران قندچی
۵۹۲	۵۸	فروشگاه فردوسی
۷۸	۲۰	فروشگاه فردوسی
۲۹٤	۲۰	فروشگاه فردوسی
۵۲۹	٤٤	شرکت بازرگانی ابیض
۵۰	٦۹	فروشگاه فردوسی
۹۹	۳۲	فروشگاه فردوسی
۱۱۸	۳۲	فروشگاه فردوسی
۱۵۳	۱۱	کارخانه الیزابت
۱٦	۱۱	آقای لاجوردی
۱۰۲	۵۹	شرکت پیرایه
۱۰۳	۵۱	فروشگاه فردوسی
۷۱	۳٤	آقای نجات‌ضرابی‌مقدم
٤۱٦	۷۷	شرکت سهامی کوکاکولا
۷۷	۷۷	شرکت آنکو
۲۸۱	٤۵	فروشگاه فردوسی
۸۱۹	۱۲	آقای اخوان رضائی
۹۱۰	۱۲	فروشگاه فردوسی
۳۵۹	٤۷	فروشگاه فردوسی
۳۹۱	٤۷	حوله‌بافی برق‌لامع
۷٤۲	۷۸	فروشگاه فردوسی
۳۰	۵٤	آقای جواد بهپور
۲۳٤	۵٤	فروشگاه فردوسی
۸۰۷۵۲ _ ٤۸	۲-	شرکت روتافلکس
۸۰۷۵۵ _ ۲۰	۲-	فروشگاه فردوسی
۸۰۷۵۲ _ ۳	۲-	فروشگاه فردوسی
۲۲٦۵۷ _ ۱	۱-	فروشگاه فردوسی
۲۲۵۲۱ _ ۳۱	۱-	فروشگاه فردوسی
		شرکت سهامی میلیون
٦٤٤٤۲ _ ۲٤	۱-	شرکت تهران‌گاز
۲۲۱۵۰ _ ۳۷	٦-	فروشگاه فردوسی
۲۲۰۹۵ _ ٤۸	٦-	فروشگاه فردوسی
۸۲۱۸۲ _ ۲۸	٦-	فروشگاه فردوسی
۵۳۷۵۸ _ ۲٦	٦-	بنگاه خیریه دارویخش
۲۲۲۹۲ _ ۱۹	٦-	آقای مراد شادپور
۹۲۰۷۲ _ ۳٦	٦-	فروشگاه فردوسی
۹۲۱۵۹ _ ۳	۳-	کارخانه الیزابت
۸۲۲۳۲ _ ٤۰	۳-	فروشگاه فردوسی
۸۲۲۳۲ _ ۳	۳-	فروشگاه فردوسی
۸۰۸٤۵ _ ۱۷	۷۹-	فروشگاه فردوسی
۸۳۸٤۷ _ ۱۳	۷۹-	شرکت سهامی تولیدارو
۸۲۱۳۰ _ ۳۰	۸۹-	فروشگاه فردوسی
۹٤٦٦۸ _ ۳۷	۷۹-	فروشگاه فردوسی
٦۳۹٦۷ _ ۲	٤-	فروشگاه فردوسی
۲۲۱۹۷ _ ٤۰	۵-	آقای قدیشاه
۲۲۱۹۷ _ ۳۹	۵-	آقای ورشوچیان
۲۲۱۳۲ _ ۵	۵-	فروشگاه فردوسی
۲۲۱٤۲ _ ۸	۵-	آقای نجات‌ضرابی مقدم
۳۳۵۲۱ _ ٤۲	۸۰-	فروشگاه فردوسی
۸٤۷۰۹ _ ۲۰	۸۰-	فروشگاه فردوسی
۳۳۵۲۱ _ ۳۷	۸۰-	آقای اخوان رضائی
۲۲۱۵۷ _ ٤۱	۷-	فروشگاه فردوسی
۹٤۵٦۹ _ ٤٤	۷-	بازرگانی عبداله بیکرو پسران
۲۲۳۵۹ _ ٤٤	۷-	نمایندگی ساعتهای مشهورداماس
۲۲٤۵٦ _ ٤٤	۷-	وناوزر

آگهی مناقصه شماره ۳۳ر۱۳٤۱

بنگاه برق طهران دوکیلو متر و نیم کابل روغنی ۲۵ × ۳ بیست هزار ولت موجود در تهران تحویل انبار بنگاه واقع در میدان‌ژاله را از طریق مناقصه خریداری مینماید .

داوطلبان شرکت در مناقصه میتوانند بامراجعه باداره معاملات و اخذ برگ شرایط و مشخصات پیشنهادات خودراتاساعت ده صبح روز ۲۲ر۱۲ر۱۳٤۱ بصندوق کمیسیون مناقصه های بنگاه برق بیندازند .

۱_۲ آ_٦٤۸۰ ۳ بنگاه برق تهران

آگهی حراج

اداره ساختمان این بانك‌مقداری اشیاءفرسوده ومصالح ساختمانی زائد موجود در انبار خودرا از طریق حراج عمومی بفروش‌میرساند.

داوطلبان شرکت دراین حراج میتوانند از تاریخ دوشنبه ۱۳ اسفند همه روزه از ساعت ۳٫۵بعداز ظهر درانبار این بانك واقع درخیابان برق مقابل پامنار حضور بهمرسانند .

حراج نقدی بوده وخریدار موظفاست حداکثر درظرف ٤۸ساعت اشیاء خریداری شده را از محوطه انبارخارج نماید .

بدیهی‌است ٦درصد حق‌حراج وکرایه حمل ونقل بعهده‌خریدار خواهدبود .الف٦۸۷۹ بانك ملی ایران

آ_۳٦۳۷۲ ۱_۳

۵ــ اسرار کودتای عراق
از: منصور تاراجی فرستاده مخصوص اطلاعات ببغداد

تا آخرین فشنگ ...

قاسم و یاران او کاملا نا امید میشوند اما تصمیم میگیرند تا آخرین فشنگ بجنگند . همزمان با این حوادث کودتا کنندگان تلویزیون را نیز اشغال کرده بودند و بدین ترتیب تمام در ها بروی طرفداران قاسم بسته میشود . او به وصفی طاهر میگوید به عبدالکریم جده فرمانده قسمت بی سیم اطلاع دهد که بار دیگر در صدد تماس با پادگانهای عماره ، کو ت والرشید برآید شاید آنها بکمک‌شان بیایند، اما تلاش نهائی وصفی طاهر با شکست روبرو میشود .

در خیابانهای بغداد زدو خورد مسلحانه بین طرفداران قاسم و مخالفین او تا نیمه های شب ادامه مییابد . صد ها تن در این نبرد تن به تن کشته میشوند. صبح فردا غرش تانکها و زره پوش‌های مخالفین قاسم بغداد را به لرزه در میآورد .

افراد گارد ملی که نیروی زرهی به کمکشان آمده بود ، فریاد شعف بر میآوردند و با قدرت بیشتری به کشتار مخالفین خود می پرداختند . قسمتی از تانکها وزارت دفاع را در برگرفته و قسمتی دیگر به پادگان الرشید رفته و افسران زندانی مخالف قاسم را از زندان آزاد میکنند ...

بمباران هوائی قطع شده بود که دو هزار چتر باز بداخل وزارت دفاع راه یافتند . قاسم و همرزمان او از هر طرف در محاصره بودند جنگ ادامه داشت .

در خیابان الرشید چند صد متری کاخ وزارت دفاع طرفداران قاسم در زیر رگبار مسلسل تانکها بنفع او شعار میدادند فریاد آنها از لابلای صفیر گلوله ها و از پس سنگر ها میگذشت و امید تازه ای به فرارسیدن نیرو های کمکی درقلب قاسم و یاران او بوجود میآورد. این صدا ها گاه قطع میشد و گاه شدت می یافت ، اما حلقه محاصره کاخ وزارت دفاع لحظه به لحظه تنگ تر میشد سر انجام در نیمروز دوشنبه ۲۰ بهمن ماه باتمام شدن فشنگ سربازان طرفدار قاسم که در وزارت دفاع سنگر گرفته بودند امید یاران قاسم کاملا برباد رفت و دیگر از خیابان الرشید هم صدائی برنخاست .

در مورد کشته شدن قاسم شایعات زیادی وجود دارد که برقوت ترین آن ها خود کشی قاسم است . گفته میشود قاسم وقتی تاآخرین لحظات حیات جنگید ، با تنها فشنگی که برای او باقیمانده بود بزندگی خود خاتمه داد و نگذاشت بچنگ نیرو های طرفدار عارف بیافتد . دلیلی که برای خود کشی قاسم ذکر میشود این است که هیچ گونه عکسی از لحظه باز داشت قاسم تا لحظه تیرباران او در دست نیست در حالیکه برای کسانی که از جریان تیرباران قاسم فیلم تهیه کرده‌اند آسان بود از زنده بودن او هنگام باز داشت و یا جریان محاکمه عکس بگیرند . این عده میگویند اگر قاسم زنده دستگیر شده بود هیچ دلیلی نداشت که از او عکس زنده ای تهیه نشود و یا سخنان او در دادگاه صحرائی روی نوار ضبط نگردد .

کسانی که این شایعه را قوت میدهند معتقدند پس از آن که قاسم خود کشی کرد جسد او را روی صندلی گذاشتند وتیرباران کردند . بهر حال آنچه جای تردید نیست این است که قاسم تاآخرین لحظه شجاعانه جنگید و حتی در چهره او در لحظات اولیه پس از مرگ کوچک ترین اثری از جبن دیده نمیشد .

شایعه دیگر این است که پس از یك گفتگوی تلفنی عارف اورا به سالن کنفرانس وزارت دفاع جهت مذاکره دعوت میکند اما در این سالن بجای مذاکره قاسم تیرباران میشود . مقامات دولتی عراق این شایعات را تکذیب کرده و ادعا میکنند قاسم را زنده باز داشت و پس از محاکمه صحرائی او را تیرباران کرده‌اند.

ساعت ۳ بعد از ظهر روزی که رادیو بغداد خبر تیرباران قاسم را پخش میکرد در سراسر بغداد منع عبور و مرور اعلام شد و بدین ترتیب عملا طرفداران قاسم خلع سلاح شدند جنگ و گریز نیرو های طرفدار قاسم با نیرو های رژیم جدید تا روز سوم کودتا در شهر بغداد و بصره و عماره ادامه داشت ارقام غیر رسمی حاکی است که بیش از ۵ هزار تن در کودتای عراق کشته شدند .

آنچه حکومت جدید عراق باید از آن احتراز جوید ریختن مردم و کشتار وخونریزی است . در این امر تردیدی نیست که هر کشته دهها تن مخالف برای رژیم جدید عراق بوجود میآورد .

ملت عراق اینك چشم باعمال حکومت جدید دوخته و آنرا ارزیابی میکند تا از آن میان راه آینده خود را بجوید .

شورش شمال

مهمترین عامل سقوط قاسم بود

از: ساندی تایمز

صفحه ۵ ــ شنبه ۱۱ اسفند ماه ۴۱

رهبران رژیم نوین عراق اکنون دست اندر کار سامان دادن به بزرگترین نابسامانی خود یعنی مسئله عشایر شورشی شمال آن کشور هستند . عشایر مزبور تقاضای خود مختاری در چهارچوب جمهوری عربی عراق را دارند

شواهد اولیه و تمایل عمومی مردم بپایان دادن نبردهای دوساله ارتش عراق وعشایر مزبور جملگی امیدبخش هستند .

از اقدامات اولیه‌ای که بخاطر ترمیم اختلافات گذشته بعمل آمده است آزادی، اسرای هردو طرف می باشد .

عشایر جنگجوی شمال بادارابودن ۴۶۰۰۰ مرد جنگی که روحیه‌ای سلحشور دارند وباتحت تصرف داشتن اکثر مناطق شمال شرقی عراق در حقیقت کارت برنده‌ای دردست دارند. حقیقت آن است که شورش همین عشایر بود که مهمترین عامل سقوط قاسم گردید.

ازآن سو سربازان عراقی که از جنگهای طولانی بستوه آمده‌اند بکلی روحیه خود را باخته و فاقد آمادگی برای جنگ های جدید هستند. رزمندگان کار آزموده عشایر بطرز ماهرانه‌ای سربازانی رامورد حمله قرار میدادند که همیشه گفته‌اند با آنان سر ستیز ندارند. چنین تاکتیکی ضربات هولناکی ببیکر ارتش وارد میکرد .

با بازگشت چندصد نفر افسر عراقی که درزمان قاسم اخراج یا زندانی شده بودند اکنون ارتش عراق قدرت بیشتری یافته است ولی آیا این ارتش وافسران حاضرند بجنگ عشایر بروند ؟ قطعا این بهیچ وجه مورد علاقه آنان نیست .

نقطه ضعف عشایر آن است که همان زمان که ازخواب خودمختاری سرمست شده‌اند معنی واقعی آن را نمی‌دانند.

ظاهرا قصد آنان این است که فرهنگ ملی عشیره‌ای خود را حفظ کنند وامور اداری مناطق عشیره‌نشین را افرادی ازخود ایشان اداره‌نمایند. آنها هم چنین سهمی از درآمد ۱۰۰ میلیون لیره‌ای نفت کشوررا می‌طلبند

دولت عراق آماده است تا مسافت زیادی باآنان همراه باشد .

آنچه راکه دولت عراق بهیچ وجه درصدد موافقت باآن نیست ایجاد ارتش مستقل عشیره‌ای و پلیس عشایر است .واگر عشایر دراین موارد اصرار ورزند بی‌شبهه مذاکرات قطع خواهد شد دربحبوحه شك وتردیدها کمونیست‌ها تمامی قدرت خودرا بکار میبرند تا از هرگونه توافقی جلو بگیرند .

برنامه‌های رادیوی عشایر که از آلمان شرقی پخش میشود آنان رابه ستیز علیه «حکومت فاشیزم وارتجاع» دعوت می‌کند .

باوجود این مشکلات بنظر میرسد که امکانات توافق بین عشایر ودولت وسیع است . عراق هم چنین در صدد است که روابط دوستانه‌ای با کویت سرزمین سرشار از نفت برقرار سازد دراین مورد دست باقدامات زیادی زده است که میتوان از برقراری ارتباطات تلگرافی بین بغداد و کویت و نیز آزادی رفت و آمد زمینی وهوائی دو کشور نام برد. آنها هم چنین تشریفات گذرنامه را لغو کرده‌اند .

درحال حاضر شواهدی وجوددارد که نشان دهنده ایجاد ناراحتی ناشی از ادعای اعضای این حزب که خود را قهرمان انقلاب ۸ فوریه میدانند ،میباشند .

انقلاب ۸ فوریه وابسته به ناسیونالیست‌ها وطبقه متوسط است و موفقیت آن بقیمت هلاکت صدها نفر وبازداشت هزاران نفر بدست آمده است .

اکنون در نتیجه اقدامات دولت جدید مخالفین سرکوب گردیده‌اند و سازمان حزب کمونیست عراق تقریبا درهم کوفته شده‌است ولی اکثر کارگران بی‌چیز از وقایع اخیر کشور واز دولت حاضر رضایت خاطر ندارند وازآن سو دولت نیز شدیدا بحمایت آنان نیازمنداست .

درسیاست خارجی دولت جدید بی آنکه علنا اظهاری بنماید موقعیت خود واروشن کرده‌است .

صدائی در تلفن گفت:

امشب دولفوس کشته میشود

اسرار فاش نشده از جریان تاریخی دادگاه نورنبرگ

ترجمه: احمد عشی

هیتلر برای بلعیدن اطریش دهان باز کرده بود.

ــ درست پس از آنکه نازی ها روی کار آمدند بسیاری از شخصیت های حکومت آلمان بمن گفتند الحاق اطریش یك ضرورت سیاسی و اقتصادی است ، و اینکه عمل الحاق بچه شکلی تحقق میپذیرفت در نظرشان علی السویه بود .تنها موجب تامل بخاطر این بود که : چه وقت و چطور ؟ طی دوران اقامتم در اطریش دولفوس صدراعظم پرزیدنت (میکلاز) وسایر شخصیت های برجسته حکومت اطریش بکرات بمن گفتند که رژیم آلمان مرتب ولاینقطع روی حکومت اطریش اعمال فشار میکند .

این فشار بچه نحوی اعمال میشد: گروههای منحله حزب ناسیونال سوسیالیست دست به ترور میزدند و وقتی خطری متوجهشان میشد به مرز آلمان پناه میبردند . مسراسمیت در دادگاه نورنبرك توضیح داد :

ــ خرابکاری ها تقریبا لاینقطع بوقوع میپیوستند . سوء قصد ها با بمب در درجه اول علیه راه آهن ، مراکز توریستی ، و کلیسای کاتولیك یعنی آنجاهائیکه در نظر نازی‌ها قوی‌ترین تشکیلات مقاومت را مالك بودند صورت میگرفت در اثنای این مدت بسیاری اوقات ضمن فرصت هائی که برای مذاکره با زعمای نازی پیش می‌آمد آنها اعتراف میکردند که موج ترور بوسیله آنها براهنمائی آنها صورت میگیرد طی این مذاکرات با شخصیت های عالیرتبه نازی متوجه شدم آنها بروی حوادث اطریش که باعث و بانی اش خودشان بودند حتی پرده استتار هم نمیکشیدند . صرفنظر از خرابکاری ، نازی‌ها میکوشیدند بااستفاده از (لژیون اطریشی) فشار دیگری براطریش تحمیل کنند . این سازمان که عبارت بود از یك نیروی ستیزه جوی نظامی متشکل از هزار ها نفر در آلمان و نزدیك مرز اطریش بوجود آمده بود نه تنها دست بخرابکاری هائی میزدند بلکه موجودیت اطریش را نیز مورد تهدید قرار میدادند . این سازمان بدون تردید تحت نظر رژیم نازی آلمان فعالیت میکرد که بوسیله آنها مسلح شده بود. در غیر اینصورت اصلا نمیتوانست بوجود بیاید .

لژیون اطریش از نازی های اطریشی که به آلمان گریخته بودند تشکیل شده بود .

۲۵ ژوئیه ۱۹۳۴ برای ساقط

ــ۹۴ــ

۸۹ ساعت و یکربع کوچه (ژیین اشترن) شماره ۱۱ سالن ورزش فدرال

این آدرس میعادگاه کودتاچیان بود دوبلز خودش یکی از توطئه گران بود قرار بود با آنها همکاری کند . اما او همکاری نکرد . در آخرین لحظه وجدانش اورا عقب کشید . بطرف کلانتری رفت وبه (جبهه وطن) یعنی حزب حکومت دولفوس تلفن کرد و در گوشی گفت:

ــیك خبر فوری دارم ، از معرفی خود معذورم ولی من یك افسر پلیس هستم . تا یکربع دیگر جلوی کافه (وك هوبیر) خواهم بود خواهش می کنم کسی را برای ملاقات با من بفرستید

دبیر جبهه وطن ، یکی از افراد مورد اطمینان بنام(کارول مارر) را به میعادگاه فرستاد (مارر)و (دوبلز)به کافه ای رفته یك آبجوی سیاه سفارش دادند . کارمند پلیس مدارك هویت طرف مذاکره‌اش را هم بررسی کرد وآنوقت شروع به تعریف داستان فانتزی اش کرد :

« امروز بعداز ظهر قرار است دولفوس بقتل برسد . باید بهر ترتیبی شده اورا برحذر داشت . از من نیز خواسته شده بود در توطئه همدست باشم ...»

وحشتی به مارر دست داد . تقدیر چنین کرده بود که در همان کافه پشت یکی از میزهای مجاور سروان سابق (ارنست مایر) یکی از آشنایان (مارر) نشسته بود . مایر در حفظ موجودیت وطنش نقش مهمی بازی کرده بود روابطش با حکومت حسنه بود . (مارر) اورا سر میز خودشان دعوت کرد و دوبلز ناچار شد یکبار دیگر داستانش را تعریف کند .

چند دقیقه بعد مایر به (ماژور امیل فی) جنرال کمیسر دولت که در حکومت مقام دوم را داشت تلفن کرد. مایر بطور بگو و مگو ماجرا را تعریف کرد و سرانجام به (فی) گفت که در تلفن روشن تر از این نمی تواند صحبت کند .بدین ترتیب قرار ملاقات تازه ای گذاشته شد .

یك ربع از وقت پر ارزش ببطالت گذشت .

دوبلز ، مارر ، ومایر بیك کافه دیگر یعنی کافه سانترال رفتند . در آنجا با فرستاده (فی) ملاقات کردند و دوبلز مجبورشد برای سومین بار داستانش را تعریف کند . فرستاده (فی) همه را بدقت شنید ، خدا حافظی کرد و رفت و چند دقیقه بعد گزارشش را به مافوقش تقدیم داشت.

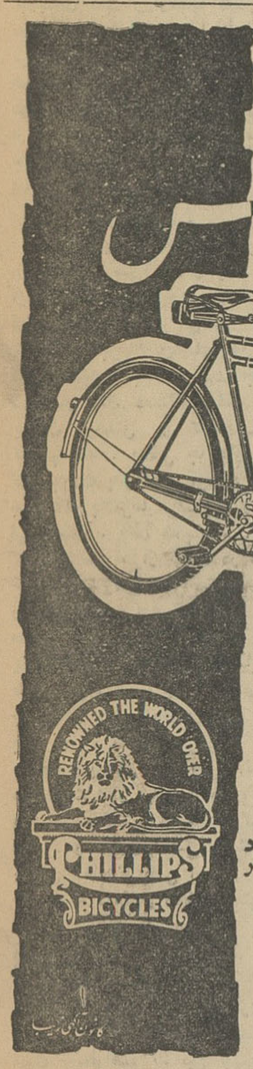

مظهر قدرت و استحکام

دوچرخه فیلیپس شهرت جهانی دارد

برای انجام کار روزانه بهترین همکار

دارزانترین وسیله است

نمایشگاه

هنر سوئدی

باهتمام هنرهای زیبای کشور

۱۰ تا ۱۶ اسفند ۱۳۴۱

کاخ ابیض

(میدان ارك)

ورود آزاد

الف ۶۹۰۷

۱ــ۳ آ ــ ۳۶۵۶۸

قرص

سپتیسیدون

تسکین دهندهٔ کلیه و

دردهاست .

آگهی مناقصه حمل پست

اداره حمل و نقل پستی و هواپیمائی وزارت پست و تلگراف و تلفن حمل ونقل پستهای معمولی (بطی) خط تهران قم ـ کاشان ـ اصفهان ـ شیراز و نقاط عرض راه و بالعکس را بقرار هفته‌ای ششپست ازهرطرف وهرپست بوزن حداقل یك تن و حداکثر دوتن درمسافت ۹۳۲ کیلومتر بمدت سه‌سال بوسیله اتومبیل بمناقصه میگذارد طالبین برای اطلاع وشرایط مناقصه و دریافت مدارك مربوطه و طرح قرارداد میتوانند تاآخروقت اداری روز ۱۱ر۱ر۴۲ که موعد قبول پیشنهادات است باین اداره واقع در خیابان سپه باغ ملی ساختمان گمرك طبقه فوقانی مراجعه و باتوجه ببدارك و شرایط آگهی مناقصه و طرح قرارداد پیشنهاد خود را باداره کل دفتر وزارت واقع درجاده قدیم شمیران ساختمان بیسیم پهلوی تسلیم ورسید دریافت دارند . الف ۶۸۹۳

رئیس اداره حمل و نقل پستی وهواپیمائی روانشید

آ ــ ۳۶۳۷۴ ۱ــ۲

موتور دیزل بمفورد

عالیترین موتور ساخت انگلستان

بقدرتهای ۶ ـ ۸ ـ ۱۲ ـ ۱۶ اسب ـ ۷۰۰ دور ـ بادوام

کم مصرف ، کم دور دارای سامان ساده مشخصات منحصر بفرد ، باقیمت و شرایط مناسب

نمایندگی : ارسطو زاده و پسران ، خیابان فردوسی ـ شماره ۵۶۲

گودیر

سازنده عالیترین لاستیك برای اتوبوس و کامیون

GOOD YEAR

قابل توجه مصرف کنندگان روغن موتور عقاب نشان

اخیرا ملاحظه شده که روغنهائی با مارك و علامتهای مشابه بجای روغن عقاب نشان بمشتریان عرضه میشود مصرف کنندگان محترم روغن موتور عقاب نشان توجه فرمایند مارك و علامت این کارخانه عقابی است که در فوق ملاحظه میفرمائید. غیر از این علامت هر نوع علامت دیگری مربوط بکارخانه روغن موتور عقاب نشان نیست موقع خرید بمارك عقاب نشان توجه فرمائید تا روغن دیگری بجای روغن موتور عقاب نشان بشما ندهند .

روغن موتور عقاب نشان صد درصد خالص شهرت جهانی دارد .

نمایندهٔ انحصاری در ایران: شرکت بارسامی تلفن ۵۲۷۳۹ ۵۰۲۳۶

انتقاد

از صفاءالدین جهانبانی

از بام تا به ثریا

درمثل است که- خدا برای هیچکس نیاورد - دوبرادر ، پدر خودرا از دست دادند ونشستند به تقسیم ارث. برادر بزرگتر سرتقسیم را بدست گرفت و برادروار مشغول گول زدن و فریب دادن اخوی شد . باین خیال که از ارثیه ابوی ، آنچه قابل استفاده است برای خود بردارد و سربرادر را هم بنوعی بطاق بکوبد . شاعر گفتگوی اخوی بزرك را خطاب باخوی کوچك چنین بیان میکند :

آن قاطر چموش لگدزن از آن من
آن گربه معوکن بابا از آن تو !
از صحن خانه تابلب بام ازآن من
وزبام خانه تابه ثریا از آن تو !

بهرجهت ، هرگاه که صحبت بخشندگی و سخاوت و همچنین تقسیم عادلانه بمیان می‌آید قصه تقسیم برادروار ارث پدر نیز تداعی میشود .

هرسال ، این موقع بوی پاداش وعیدی کارمندان دولت را مست میکند.

از اول اسفند پشت میزهای اداره درگوش هم نجوا میکنند که امسال، پاداش فلان قدر و فلان میزان است اما خبرهائی نظیر آنچه چند شب پیش چاپ شده بود این شادمانی زودرس را اندکی ضایع میکند .

نوشته بودند که سال گذشته به کارمندان فلان وزارتخانه فقط نفری سی تومان پاداش رسید . درست هم نوشته بودند . زیرا پارسال یادمان هست که عده زیادی از کارمندان دولت بعلت ناچیز بودن مقدار پاداش از دریافت آن خودداری کردند وبقول خودشان آبرو را به پشیز نفروختند. اما جریان اصلی چه بود ؟

آدم مطلعی میگفت :

درست نیست که بگوئیم بهریك از کارمندان سی تومان رسید . برای اینکه اشخاصی هم وجود داشتند که دوهزار و سه هزار تومان پاداش گرفتند . جریان اینست که مقدار معینی اعتبار ، بسته بوسعت بودجه، دراختیار فلان دستگاه میگذارند که بعنوان پاداش بین کارمندان خود تقسیم کند . بعضی جا ها ، قصه تقسیم ارث پدر تکرار میشود . باین صورت که بالاترها می‌نشینند وپاداش می‌نویسند . فلان مقام مهم ، البته کمتر از سه هزار تومان در شانش نیست . معاونش لااقل دوهزار تومان روسای همپایه اوهرکدام همین مبلغ، معاونین هزار تومان و خلاصه موقعی یاد کارمندان میافتند که کفگیر به ته دیك خورده است و برای کارمندان جز همان «گربه معوکن بابا» چیزی باقی نمانده است !

اصولا پاداش یعنی چه ؟ آنهائیکه در ادارات اسم عیدی را منسوخ کرده وبجایش «پاداش» را عنوان کرده‌اند مقصود و منظور خاصی داشته‌اند . پاداش قاعدتا یعنی اجر و مزد و جایزه‌ایکه درمقابل انجام خدمتی هدیه میشود . باین استدلال ، پاداش بیشتر را بکسی باید داد که خدمت بیشتری کرده باشد .

امروز همه میدانند که درادارات سنگینی بار کار بدوش کارمندان جزء است نمیخواهیم بد بین باشیم و بگوئیم که خدای نکرده هنوز هم رؤسا ومقامات عالیرتبه ساعت نه‌ونیم می آیند و ده ونیم (بعداز صرف چای) مرخص میشوند . اما از خود آنهاهم که بپرسید خواهند گفت زحمت یك روز ثبات و ضباط و متصدی ارسال مراسلات بمراتب بیشتر از زحمتی است که ایشان دریك هفته و حتی یك ماه متحمل میشوند . ازین نظر حق آنست که موقع پاداش به آنها توجه بیشتری بشود . از طرف دیگر قصد دولت از پرداخت پاداش همان کمك باعاشه و تامین سوروسات شب عید اهل و عیال کارمندان است . میفرمائید کارمندی که هشت تابچه دارد و جمعا پانصد تومن (یاکمتر) حقوق میگیرد باسی چهل تومان چه گلی میتواند بسر بچه‌های چشم به انتظارش بزند ؟ آقای رئیس درطول مدت سال باندازه استحقاقش اضافه حقوق و خرج سفر و مزایا و نظایر آن دریافت کرده است و هرچه باشد بیشتر از کارمندان جزء درزندگانیش گشایش هست . اگر سه‌هزارتومان نگیرد و به پانصد تومان قناعت کند مابقی این پول پنج شش خانوار را خوشحال و معمور خواهد کرد .

الان وقت آنست که بنحوه تقسیم پاداشها توجهی بشود . بنظرمی‌آید که عادلانه‌تر باشد اگر میزان پاداش بامیزان حقوق نسبت معکوس داشته باشد ، یعنی هرکارمندی که حقوق کمتری دارد پاداش بیشتری دریافت کند - بی‌تردید آنها که سرتقسیم را بدست دارند منافع کارمندان زیردست خودرا درنظرخواهند گرفت وانشاءالله امسال داستان پاداشهای ده بیست تومانی تکرار نخواهد شد و همچنین موردی برای یادآوری حکایت «گربه معوکن بابا» واز «بام تا به ثریا» پیش نخواهد آمد !

گفتگوی تلفنی

۳۰۰۱۰

شماره تلفنی است که اهالی محترم تهران میتوانند وسیله آن مشکلات روز مره زندگی خودرا باما در میان بگذارند، مادرددلها وگرفتاری های اهالی تهران رادرهمین ستون برای اطلاع مقامات مسئول درج میکنیم .

● خواب درختها و گودال خیابانها !

ببینید ترابخدا شهرداری چطور با مردم مبارزه میکند ، ما با پول خود پیاده روهای اطراف خیابان دروس را اسفالت کرده‌ایم قبل اززمستان از طرف شهرداری برای درختکاری دراین خیابان در پیاده‌رو هاگودال کندند . هنوز زمستان نشده بود رفتیم ، گفتیم آقا اگر میخواهید درخت بکارید وقتش است گفتند درختها هنوز خواب نرفته‌اند ،منتظر ماندیم تا درختها بخواب روند ، زمستان سپری‌شد ، درختها هم خواب راحت کردند و بیدار شدند ولی شهرداری تازه بخواب رفت ، ناچار اهالی جمعا براین عقیده‌شدند که‌اصلا از طلاگشتن پشیمان‌شوند و منتظر مس شدن بمانند ، امابا‌ین نکته هم توجهی نشد وگودالهارا پرنکردند .

حاجی سروش

● پاسخ سازمان آب

پاسخ دهیدکه اسفالت خیابان نواب که‌براثر ترکیدن لوله خراب شده بود ترمیم یافت واسفالت پیاده‌روهای این خیابان نیز دردست اقدام است .

سازمان آب

● دایر شده است

اداره‌روزنامه اطلاعات‌درشماره ۱۱۰۱۰شرحی بامضای‌آقای محمد کی‌نژاد زیرعنوان آیا کافی نیست درج شده بود بدینوسیله باطلاع میرسد که تلفن ایشان در تاریخ ۶ر۱۱ر۴۱ نصب و دائر گردیده است .

وزارت پست و تلگراف

● نمیتوان اقدام کرد

روزنامه محترم اطلاعات عطف‌به شرح مندرج در شماره ۱۱۰۰۶ - ۳ر۱۱ر۴۱ در مورد تلفن آقای محمد مهدی سلطانی باطلاع می‌رساند :

طبق گزارش مرکز تلفن بازار کابل‌مرکزی محل‌نصب‌تلفن نامبرده اشغال است . بنابر این قبل از حصول امکان فنی جدید نمیتوان دراین‌زمینه اقدامی معمول‌داشت.

شرکت تلفن

● تقصیر خودشان بود

اداره‌روزنامه اطلاعات درشماره ۱۱۰۰۸آن روزنامه شرحی زیر عنوان(چه بسر مردم میآورند)درج شده‌بود بدینوسیله‌باطلاع میرسد خرابی تلفن شاکی‌ناشی از دخالت خودایشان در امور سیمکشی بوده است که با جمع آوری سیم فرعی رفع اشکال شده است .

وزارت پست وتلگراف

● سیم آزاد نداریم

روزنامه محترم اطلاعات عطف بشرح‌مندرج در شماره ۱۱۰۱۰ - ۸ر۱۱ر۴۱ در مورد تلفن آقای مسعودعلی آبادی باطلاع میرساند: متاسفانه در حال حاضر شرکت در منطقه مورد تقاضای نامبرده فاقد سیم آزاد است . بدیهی است به محض حصول امکان فنی جدید سعی وافر خواهد شد تا ارتباط تلفن مورد علاقه ایشان با توجه به حق‌تقدم ودیعه پرداختی دایرشود.

شرکت‌تلفن

● «ول معطل نیستید» شماره فیش لازم است

روزنامه محترم اطلاعات عطف بشرح‌مندرج در شماره ۱۱۰۲۰ - ۲۰ر۱۱ر۴۱تحت‌عنوان (ول‌معطلید) خواهشمند است دستور فرمائید شماره پیش قسط ودیعه پرداختی متقاضی را جهت رسیدگی باین شرکت اعلام دارند .

شرکت‌تلفن

● چرا نمیگذارید بچه‌ها درس بخوانند

من مادری هستم که فرزندم را از محل در آمد و دسترنج خود به اروپا فرستاده‌ام که درس بخواند و برای خودش آدمی شود نه از دولت ارز میگیرم نه از کسی کمك، ولی برای تحصیل این جوان و جوانهای‌نظیراو مرتب‌اشکالتراشی میکنند ،اگر این جوانان در کشور خود ما باشند پا روی حق‌نگذارید ترابخدا چه از آب در میآیند جز اینکه باید آنقدر ولگردی کنند که‌از شدت بیکاری و یاس به‌مواد مخدره پناه برند چرا نمیگذارند بچه‌های ما درفرنگ درس‌بخوانند ما که‌به کسی تحمیل نمیکنیم .

عفت - ملك

سئوال و جواب

درباره قوانین ششگانه مصوب تصویب ملی

تکلیف من وزارعم چه میشود ؟

آقای ح - مینویسد زارعی دارم که علاوه بر۵ الی ۷جریب زمین‌بنده اراضی دیگران را هم اداره میکند وبانهایت برادری باهم زندگی مینمائیم وحتی زندگی او از من هم بهتر است‌ومن برای تامین بقیه زندگی خودم‌کار میکنم حالا وضع قانون جدید اصلاحات ارضی قدری این سابقه دوستی مارا ناجورکرده نمیدانم تکلیفم با او چیست او هم روی آنرا ندارد که حرفی بمن بزند . تکلیف ما چیست ؟

جواب : خوشبختانه مالکین کوچك وبزرك زیادی بوده و هستندکه بازارعین خود مانند برادر و یا پدر و فرزند بوده‌اند قانون جدید بهیچوجه مشکلی برای آنها بوجود نیاورده است واگر شما بازارع خود قراردادی‌کتبی امضاءکنید که زراعت به‌همین ترتیب که تاحالا بوده ادامه یابد و هرکس بحق قبلی خود برسدکسی باشما کاری ندارد .

سئوالی درباره حد نصاب مالکیت

آقای حسن زنوزی سئوال کرده است حد نصاب مالکیت برنج‌کاری درگیلان سی‌هکتار است یا زراعت های دیگر هم همین حال را دارد و آیا خرده مالك میتواند درحدنصاب شلتوك‌کاری صیفی وباغ هم داشته‌باشد .

جواب : حدنصاب مالکیت درگیلان سی‌هکتار است اعم از آنکه شالی کاری باشد ویاغیره اما درمورد باغات بطوریکه میدانید باغات از تقسیم معاف است و برای روشن شدن ذهن شما یك‌بار دیگر تکرار میکنیم حد نصاب مالکیت درگیلان سی‌هکتار است اعم از آنکه برنج کار باشد و یاغیره ودرسایر استانها هم حدنصاب برنج‌کاری ۳۰ هکتار است .

آیا مالکین ساکن شهر مجبورند ملك را اجاره‌بدهند؟

آقای هوشنك سلحشور نوشته‌اند مختصر ملکی دارم که چون‌عایدات شهری بنده که ۵۰۰ تومان درماه است کفاف زندگی مرا نمیکند لذامختصر اثاث خودرا فروخته‌ام که حق ریشه زارعین را خریداری کنم . از طرفی آقای سالور رئیس سازمان اصلاحات ارضی‌کشور درمصاحبه رادیوئی‌گفته‌اند که خرده مالکینی که ساکن ده نباشند باید ده خودرا اجاره بدهند تکلیف من چیست ؟

جواب : قسمت جدید قانون سه‌راه حل پیشنهاد کرده است که یکی خریدن حق ریشه زارع و دیگری اجاره‌دادن سی‌ساله آن ملك است . آقای سالور گفتند که اگر از من بپرسند برای اشخاصی‌که درشهرها گرفتاریهائی دارند (چنانکه مرتبا رجوع میکنند و سئوال مینمایند) بهتر است ملك‌خود را اجاره بدهند ولی نگفتند کسی نمیتواند ملك خود را با خرید حق ریشه آزادکند .

بهر صورت هر جور مصلحت شماست (البته در حدود قانون) عمل کنید.

نامه‌های مردم

کارشکنی

یکی ا زکشاورزان ناحیه بین‌ساری وفرح آباد بنام علی گوران شکایت‌می کند مدتی قبل ماموران اداره اصلاحات ارضی ۱۵۰ هکتار زمین مزروعی راکه مالك جزو باغ‌خود می دانست‌مشمول قانون دانسته وطی حکم مورخ۳۰بهمن ماه بین زارعینی که در این اراضی سالها کشت می نمودند تقسیم نموده ولی مالك با حفر گودالهای متعدد و کار شکنی های دیگر مانع‌کشت‌زارعین می گردد . تقاضای‌رفع مزاحمت وترك این رویه را می نمائیم .

جویای حال برادر

از کراش‌لارستان نصرالله افکار تقاضا می نماید برادرش که حسین فرزند عبدالله ونام خانوادگی افکار دارد و آخرین مرتبه در چهارده سال قبل از آبادان مکاتبه نموده است از وضع خود بقریه کراش اطلاع دهد .

خانه روستائی

آقای ضیاءالدین سجادی مینویسد خانه محقر روستائی در قریه آن‌بلاغ سربند اراك دارم که غصب شده تقاضای رسیدگی و احقاق حق می نمایم .

تصفیه امور ورشکسته

آقای عزیزالله‌افراسیابی فخارازشیراز می نویسد که دو سال قبل مقاطعه کاری ساختمان سینما سعدی را تقبل نموده و قریب ۱۱۷ هزار تومان مصالح‌ساختمانی از من خریداری‌کردو ورشکست شد اداره تصفیه‌محلی برای طلب من در طبقه بندی بستانکاران منظور ننموده با آنکه عین مصالح خریداری از من در ساختمان موجود می باشد .

سند انتقال

کارگران قلیل‌الحقوق راه آهن که در ۲۲ دستگاه اطاقی که در جنوب ایستگاه راه آهن تهران و غرب‌سیلوی ساخته شده بتصرف‌دارند از اداره ثبت تقاضا می‌نمایند همانطور که در جلسه هیئت دولت تصویب گردیده سند انتقال اطاقها بنام ساکنین فعلی صادر کرده و هزینه ساختمان به اقساط طولانی از حقوقشان ماهیانه کسرو براه آهن پرداخت شود .

مرجان آباد مینودشت

از گنبد کاوس‌آقایان احمد -محمدو غلامعلی کرد افشار - عزیز نورانی- امیر رضائی - محمد پناهی - حسن محمودی واسلام شکرالهی می نویسند هفتاد خانوار زارع کردستانی درسال ۱۳۰۰ بقریه مرجان آباد بخش مینو دشت آمده صحرای غیر مسکون را آبادنمودیم‌شخصیکه یك‌دانك از این قریه‌راخریداری‌نموده‌بود کشاورزان‌با سابقه را بتدریج از کشتزار های‌خود خارج نموده تمام ششدانك مرجان‌آباد را متصرف شد حال که تصمیم به حمایت از کشاورزان گرفته شده‌تقاضا داریم مارا باراضی که خود آباد نموده ایم عودت دهند .

انتقال بلاعوض

آقای ابراهیم صفاری کمك آهنگر حوزه ۲۷راه آهن از نیشابور می نویسد هشت‌سال است‌کارگر راه آهن هستم یکسال قبل خانواده خودراجهت معالجه به تهران فرستادم و خود تقاضای انتقال نمودم تاکنون ازهمسر و اطفال خود دور مانده ام و زندگیم فلج شده تقاضا دارم بلا عوض مرا به تهران منتقل کنند .

آگهی فروش یکدستگاه ساختمان

یکدستگاه ساختمان دو طبقه بمساحت یکهزار مترمربع واقع در خیابان باغ سپهسالار نمره ۷۶ دارای د ه‌اتاق بزرك و ۵ زیر زمین و۴ باب مغازه ودو آپارتمان باسه دستگاه کنتور برق و تلفن بقیمت مناسب نقدو اقساط به فروش می رسد .

طالبین می توانند تا روز ۲۵ اسفند ماه ۱۳۴۱ محل را بازدید و پیشنهادات خودرا بدفتر اراضی بانك ساختمانی تسلیم نمایند .

۱- ۳ آ-۳۶۳۴۶ بانك ساختمانی

کانادا - خبرنگار اطلاعات

سفیر کبیر ایران در دانشگاه میکلز سخنرانی کرد

طبق دعوت پر فسور اسمیت‌رئیس موسسه اسلامی دانشگاه «میکلز» آقای عمادالدین کیا سفیر کبیر ایران در کانادا ضمن بازدید از موسسه مزبور و آشنائی با اساتید و روسای آن موسسه درباره ایران بخصوص تحولات اجتماعی اخیر ایران سخنرانی‌نمود.

موسسه اسلامی دانشگاه میکلز یکی از معتبر ترین موسسات فرهنگی‌اسلامی در کانادا و امریکا است ودرآن‌علاوه بر تدریس زبان های مختلف کشور های اسلامی (فارسی - عربی - اردو - ترکی و ...) پیرامون فرهنگ و تمدن کشور های اسلامی مطالعه و تحقیق‌وسیعی‌انجام میگیرد.

آقای کیا ضمن تشریح تمدن و وضع اجتماعی ایران در دوران‌باستان و کوشش پدران پارسی ما برای‌توسعه و ترقی سطح معلومات و ترویج علم و هنر درسرزمینی‌که وارث دوهزارو پانصد سال تاریخ پر افتخار شاهنشاهی است به تحولات اخیر ایران که مورد توجه مردم سراسر جهان قرار گرفته است اشاره کرد و استقبال مردم را در مورد جانبداری از مواد ششگانه و حمایت از نظریات شاهنشاه دلیل بیداری ملت ایران اعلام‌داشت.

سخنران در پایان گفتار خوداظهار داشت :«در ایران برهبری شاهنشاه مدبر قدم های بلند و موثری برای ترقی و آبادانی کشور و مبارزه با بی سوادی برداشته شده که بزودی تاثیر آن در جهان آزاد نمایان‌خواهد گردید ...»

ضمنا آقای پرفسور «اسمیت» رئیس موسسه اسلامی دانشگاه میکلز برای تکمیل کتابخانه موسسه‌خود تقاضای ارسال کتابهائی در باره تاریخ هنر وتمدن ایران‌نمود که‌آقای سفیر کبیر به ایشان وعده همه گونه کمك راداد و گفت : چنانچه استحضار دارید اخیرا شورای عالی فرهنگ سلطنتی تحت امر شاهنشاه تشکیل شده که در این گونه مواقع به موسسات فرهنگی که هدفش ترویج‌زبان فارسی وفرهنگ و تمدن ایران باشد کمك میکند ،من در این باره اقدام میکنم و اطمینان دارم که شورای فرهنگی سلطنتی درخواست این موسسه‌را اجابت‌خواهد کرد .

چون در دوره تحصیلی دوستی معنوی بوجود می آید از آقایانیکه در دهسال اخیر ۱۳۳۱ الی ۱۳۴۱ لیسانسیه (قضائی-سیاسی اقتصاد) شده‌اند تقاضا می شود برای تجدید مودت روزهای سه شنبه هرهفته از ساعت ٤ بعداز ظهربه نارمك خیابان بهمن غربی منزل۱۹۰ تشریف بیاورند متشکر خواهم شد.

سیف‌الله غفارپور

آگهی مناقصه

عملیات نفتی شش دستگاه اتوبوس بزرگ هر یك بظرفیت سی نفرنشسته و ده الی بیست نفر ایستاده (چهار دستگاه جهت ایاب و ذهاب کارکنان ناحیه البرز در قم) برای مدت یکسال از طریق مناقصه کرایه می نماید.

علاقمندان و بنگاه های مسافربری صلاحیتدار میتوانند در تهران بدفتر مرکزی شرکت واقع در خیابان تخت جمشید و در قم باردوگاه‌ناحیه البرز مراجعه و پس از دریافت‌برگ شرائط و مشخصات و نمونه قرارداد ها پیشنهادات خود را جدا گانه‌برای تهران و قم در پاکات لاك و مهر شده تا ساعت ٤بعد از ظهر روزدوشنبه بیستم اسفند ماه یکهزار و سیصدو- چهل و یك بدفترشرکت ویا اردوگاه ناحیه تسلیم و رسید دریافت دارند. سپرده جهت شرکت در مناقصه برای چهار دستگاه اتوبوس تهران یکصد هزار ریال و برای دو دستگاه‌اتوبوس قم پنجاه هزار ریال است که باید بصندوق شرکت پرداخت و قبض‌رسید صندوق ضمیمه پیشنهاد باشد .

بجای سپرده نقدی ضمانت نامه‌بانکی مورد قبول شرکت معادل مبلغ بالا باعتبار یك ماه از تاریخ قرائت پیشنهادات نیز پذیرفته میشود . چك بعنوان سپرده پذیرفته نخواهد شد.

به پیشنهادات فاقد سپرده مشروط مبهم و پیشنهاداتی‌که با شرائط‌مندرج در آگهی و برگ مشخصات و شرائط مناقصه مغایرت داشته و یا بعد ازمدت مقرر در آگهی برسد مطلقا ترتیب‌اثر داده نخواهد شد .

شرکت در رد یا قبول یك یاکلیه پیشنهادات بدون آنکه محتاج بذکر دلیل باشد مختار است .

خ ٤شماره ۸۵۰۹ تاریخ ۲۰ر۱۰ر۴۱
شماره‌حساب۵۶۷۲۱۳ تاریخ۱۹ر۱۰ر۴۱

آگهی مزایده غیر منقول

ششدانك یك قطعه باغ مشجر که در آن احداث یك باب عمارت وچاه عمیق شده است بمساحت ده هزارمتر مربع قطعه سوم تفکیکی پلاك شماره ۲۳۸۶ فرعی از ۳۱۰٤ اصلی مفروز از شماره ۳۰۵۰ فرعی از اصلی‌مذکور واقع در داودیه شمیران بخش ۱۱ تهران که‌طبق‌نامه شماره ۱۹۳۳۹ - ۱۳ر۹ر۴۱ ثبت املاك قلهك در مورد وثیقه احداث ساختمان چهار طبقه گردیده است با کلیه ابنیه مستحدثه و کافه متعلقات و منضمات شرعیه و عرفیه آن من دون استثناء شیئی و بانضمام امتیاز برق سه فاز سی آمپر شماره ۳۷۵ داودیه‌که طبق نامه شماره ۲۰۹۴۳ر۲۷۴۹۹ -۲۵ر۹ر۴۱ بنگاه برق تهران به بنگاه مزبور منتقل‌شده و بازداشت گردیده و حدود مورد وثیقه بشرح زیر است .

شمالا بطول ۱۰۰ متر بخیابان ۱۲ متری .

شرقا بطول ۱۰۰ متر بباقیمانده.

جنوبا بطول ۱۰۰ متر بخیابان ۱۰ متری

غربا بطول ۱۰۰ متر بخیابان ۱۲ متری فواصل قطعات اولیه دیوار مورد ثبت است .

ملکی آقای خان بابا احسانی‌پور که به ثبت رسیده و سند مالکیت آن صادر و تسلیم گردیده .

و در اجاره کسی نمی باشد و در تصرف خود بدهکار است .

در ساعت ۱۰ الی ۱۲ صبح روز ۲۵ر۲ر۴۲ در شعبه اجرای ثبت قلهك از طریق مزایده بفروش میرسد و مزایده از مبلغ ۸ر۸۲۲ر۰۰۰ ریال شروع و حق حراج عهده خریدار است .

تاریخ انتشار آگهی مزایده
نوبت اول ٤ر۱۲ر۴۱
نوبت دوم ۱۱ر۱۲ر۴۱
نوبت سوم ۱۸ر۱۲ر۴۱

رئیس اجرای ثبت قلهك - بهزاد
۱-۳ آ-۳۱۲۴۷

آگهی تجدید مناقصه

اداره کل اجرای طرحهای فرهنگی سازمان برنامه ۷قلم لوازم باغبانی و ٦ قلم لوازم نجاری ۷قلم لوازم خیاطی (کیت) مورد احتیاج مربیان روستائی را طبق شرایط و صورت ریز موجود در اداره از طریق مناقصه خریداری مینماید .

پیشنهاددهندگان میتوانند بامراجعه بدفتر این اداره برك‌شرایط و صورت لوازم را دریافت و پیشنهادخودرا تاساعت ۹ صبح روز ۲۵اسفند۴۱ درپاکت لاك ومهرشده بدفتر اداره تسلیم‌ورسیددریافت دارند پیشنهادات واصله درساعت ۱۰صبح روز ۲۰ر۱۲ر۴۱ باز و قرائت‌خواهدشد حضور پیشنهاددهندگان در کمیسیون مناقصه آزاد است الف ٦۸۷۸

رئیس‌اداره کل و مجری طرحهای‌فرهنگی‌سازمان برنامه-وخشورزاده
آ-۳۶۳۷۰

آگهی مناقصه شماره ۷۶۶۱

پیرو آگهی شماره ۷۰۶۹ مرکز آموزش ارتش یك باب باشگاه افراد را که در پادگان باغشاه واقع میباشد از طریق مزایده باجاره واگذار می نماید علاقمندان میتوانند همه روزه منتهی تا آخر وقت اداری روزدوشنبه بیستم اسفند ماه ٤۱ بسر رشته‌داری مرکز آموزش ۵۰۱ ارتش واقع در پادگان باغشاه مراجعه و یك نسخه‌از شرایط مزایده که حاوی اطلاعات و میزان سپرده و سایر شرایط میباشد دریافت دارند .

رئیس سررشته داری مرکزآموزش سرهنگ ۲ رزاقی خمسی

ورزشکاران کشور
بیضه‌بندهای امریکائی برای انواع ورزش
مدل ۵۹ ۸۰ ریال
مدل X ۱۰ ۱۲۰ ریال
مدل X ۸۶ باشکم‌بند ۲۰۰ ریال
اعتماد قائم‌مقامی ناصرخسرو ۲۵۲/۳۰۳
ایران ارتو - پهلوی نزدیک کلانتری ۱ شماره ۳۶۳

درجه تب جنرال امریکائی
مطمئن - حساس - کائوچوکی ۵۰ ریال
ایران ارتو - پهلوی - نزدیک کلانتری ۱ شماره ۳۶۳

آقایان پزشکان محترم - ایران ارتو:
نمایندگی لوازم طبی و ارتوپدی آلمانی - انگلیسی و امریکائی
کرست های طبی و پلاستیکی مخصوص ستون فقرات
انواع شکم بندهای طبی - جورابهای واریس نایلون - ریون و پرلون
فتق بند - ناف بند - بیضه بند - باندهای الاستیکی { تنسور امریکا / ایده‌آل آلمان
ایران ارتو - پهلوی - نزدیک کلانتری ۱ شماره ۳۶۳

آقایان پزشکان محترم جورابهای واریس نایلون - ریون - پرلون
آلمانی - انگلیسی و امریکائی - ایران ارتو - پهلوی نزدیک کلانتری ۱ شماره ۳۶۳

آقایان پزشکان محترم ایران ارتو :
درکارخانه مجهز خود وسیله متخصصین خارجی سازنده :
دست و پای مصنوعی - کفشهای مخصوص ارتوپدی
کف‌های ارتوپدی فلزی و پلاستیکی - کمك پا (BRACE)
ایران ارتو - پهلوی - نزدیک کلانتری ۱ شماره ۳۶۳

آگهی مناقصه شماره ۵۱

اداره سررشته‌داری ارتش۱-صابون آرایش ۲۰۵۹۱۰۰ قالب۲- صابون سرشوئی ۲۰۳۷۱۰۰ قالب ۳-لباسشوئی ۲۲۷۷۱۰۰ را به مناقصه میگذارد .

۱-داوطلبان معامله برای ملاحظه نمونه و مشخصات جنس مورد معامله و دریافت برك شرایط معامله و نمونه قرارداد بدایره خرید و پیمانهااداره سررشته‌داری واقع در فیشرآباد مراجعه و پیشنهاد خودرا در دوپاکت لاك ومهرشده یکی محتوی‌سپرده‌ودیگری‌پیشنهاد مربوطه که در روی آن جمله مربوط بمناقصه (صابون)نوشته شده باشد تاآخر ساعت ۹صبح روز ۲۷ر۱۲ر۴۱ بدفتراداره‌سررشته‌داری ارتش تسلیم و رسید دریافت‌دارند .

۲-پیشنهاددهندگان یکنسخه دیگر از پیشنهادخودرا باید لاك ومهر نموده و قبل از تاریخ‌مناقصه باداره بازرسی مالی ارتش واقع درخیابان سوم اسفند ارسال ورسید دریافتی را ضمیمه پیشنهادی که باداره سررشته‌داری ارتش تسلیم‌میدارند بنمایند .

۳-کمیسیون مناقصه درساعت ۱۰صبح‌روز ۲۷ر۱۲ر۴۱ تشکیل و پیشنهادات واصله را بازوقرائت خواهد نمود .

٤-به‌پیشنهاداتی که برخلاف برك چاپی شرایط معامله تسلیم شده باشد و یارسید پیشنهاد ارسالی باداره بازرسی مالی ارتش را ضمیمه نداشته باشد مطلقا ترتیب‌اثرداده نمیشود .

آ-۳۶۱۵۰ ۱-۲ اداره سررشته‌داری ارتش

BiC
خودکار بیک
★ سریع
★ راحت
★ و تمیز مینویسد
هنگام خرید به کلمهٔ : «بیک» روی خودکار توجه کنید
خودکار بیک ۴۰٪ بیشتر کار میکند
قیمت جدید ۷ ریال
کانون آگهی زیبا

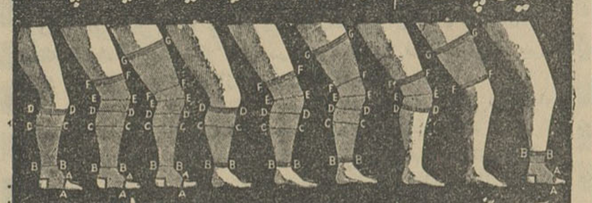

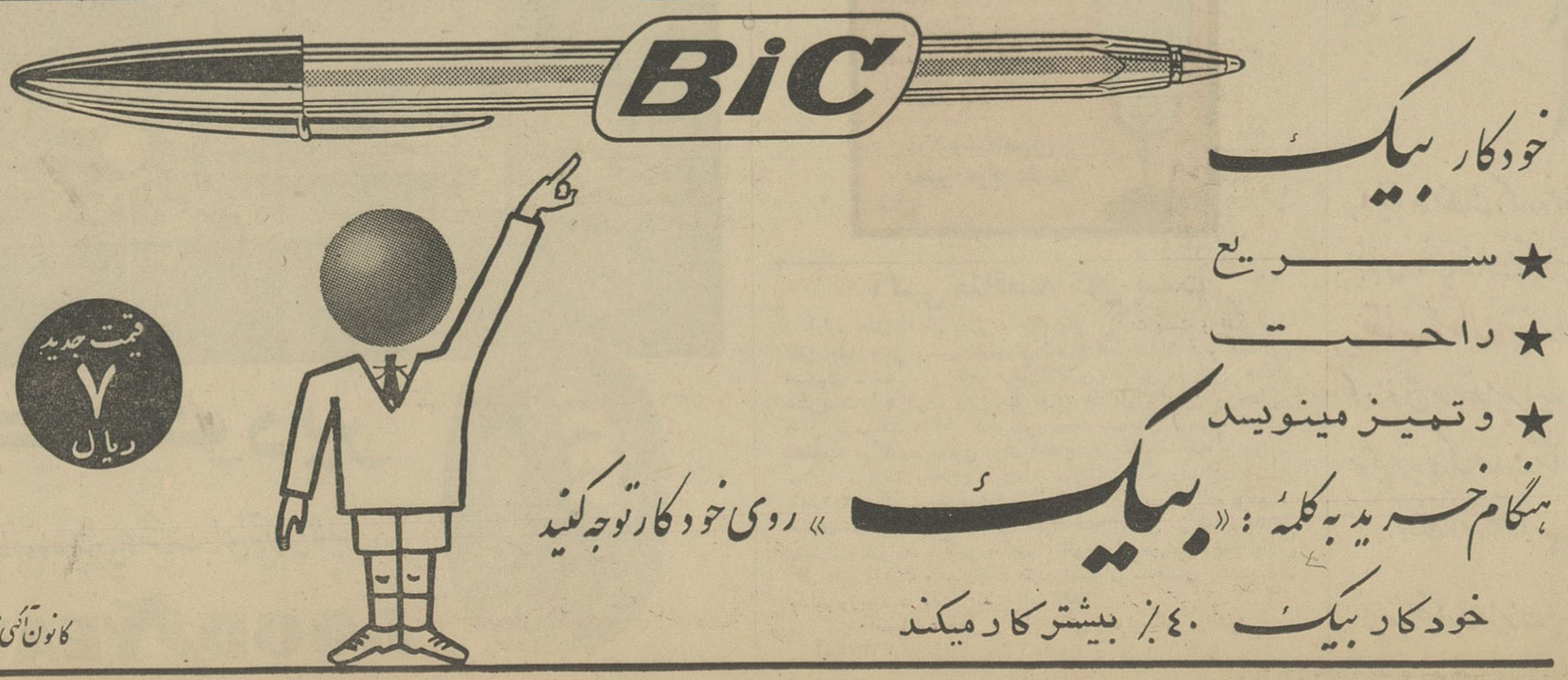

انعکاس پیروزی در اندیشه‌های زنان

اعلام مژده شرکت زنان در انتخابات آینده موجی از شادی و سر افرازی در میان جامعه زنان ایرانی بر انگیخته است . این اظهارات مختصر نماینده انعکاس این بشارت بزرگ در دلهای فرد فرد بانوان ایرانی است

خانم لعبت والا شاعره توانا

● بعقیده من اعطای حق رای به خانمها قدم اول است واز این به بعد وظیفه بسیار سنگین و مهمی بعهده جامعه زنان گذارده شده و این خانمها هستند که باید قدم های بعدی را بانهایت روشن بینی و متانت بردارند

خانم دکتر پارسا -از انجمن بانوان فرهنگی

● شاهنشاه ایران دراین مورد هم مانند دیگر موارد نشان دادند که هر گاه ملت ایران خواستار پیشرفت و ترقی باشد دست توانای شاهانه تکیه گاه و پشتیبان ملت خواهد بود . دوشیزگانی که بامن تماس دارند بعدازاین واقعه مهم و درخشان خود را بنام « نسل خوشبخت » نامگذاری کرده‌اند .

خانم دولتشاهی -از جمعیت راه نو

● فرمایشات شاهنشاه بقدری امیدوار کننده و محبت آمیز بود که شادی حاصل ازآنها محرومیت های گذشته زنان ایران راجبران کرد. سخنان شاهانه در زنان حس مسئولیت وفدا کاری را بیدار ساخت و باعث شدکه خود رابیش از پیش برای جانبازی واز خود گذشتگی در راه کشور آماده سازند .

خانم تربیت-ازجمعیت معاونت زنان شهر تهران

● من فکر میکنم این بزرگترین تحولی است که در زندگی مردم این کشور روی داده زیرا اقدام متهورانه شاهنشاه باعث شد که جمعیت فعال ایران تا دو برابر افزایش یابد وباین ترتیب در تاریخ ایران یك صفحه طلائی گشوده شود .

خانم دکتر منوچهریان - از اتحادیه زنان حقوقدان

● ملت ایران واز جمله بانوان کشور بقدری بالطاف شاهانه متکی هستند که این اقدام با تمام عظمتی که دارد برایشان چندان غیرمنتظره نبود .

خانم حکمت -از سازمان بانوان یهود ایرانی

● من از طرف زنانی که پیرو آئین یهود هستند اعلام میکنم که شاهنشاه بااین ابتکار بزرگ نام خود را در نزد یهودیان همطراز نام کورش کبیر آزاد کننده یهودیان قرار دادند .ومن اطمینان دارم که زنان یهود نیز دوشادوش دیگر خواهران ایرانی خوددر راه اعتلای نام ایران کوشش خواهند کرد.

خانم بامداد - از سازمان طرفداران اعلامیه حقوق بشر

● بحرات میتوان گفت اعلیحضرت ناجی ملت ایران و جامعه زنان ایرانی هستند واین لطف شاهانه باعث شدحس حقارت که دامنگیر زنان ایرانی شده بود و خانواده را بطرف انحطاط سوق میداد جای خود را بسر فرازی و تصمیم برای ساختن آینده روشن بسپارد .

خانم ناصر - ازجمعیت هفده دی

تنها عاملی که میتوانست این موهبت را نصیب ملت ایران کند اراده پادشاه کشور بود. جمعیت هفده دی بعنوان سپاسگزاری در نظر دارد که روز هشتم اسفند ماه را بنام روز آزادی زنان ایران پیشنهاد کند .باید دانست که این گونه امتیازات در نتیجه فداکاری و جانبازی بدست آمده‌اند در حالیکه زنان ایران آنرا مدیون لطف واراده اعلیحضرت همایون شاهنشاه هستند ووظیفه زنان ایرانی است که ازاین پس با از خود - گذشتگی ثابت کنند که استحقاق برخورداری ازاین امتیاز رادارند

خانم یگانگی- ازجمعیت زنان زرتشتی

● یکی از بزرگترین افتخارات باستانی ما تساوی حقوق زن ومرد در آن زمان بوده‌است و اعطای این موهبت بزنان ایرانی از نظرما زرتشتیان که یادگار ایران پر- افتخار باستان هستیم قدم بلندی است در راه تجدید مجد و عظمت ایران.

خانم حکیمی -از شورای زنان ایران

● شاهنشاه که راه پدر تاجدار خود را برای سعادتمند کردن ایران و ایرانی تعقیب میکنند با این ابتکار بزرگ یکی از بزرگترین آرزوهای رضا شاه کبیر را جامه عمل پوشانیدند .

بانو

کارخانجات دیگ زودپز سیب

برای هر بودجه و نسبت به تقاضای هر خانواده دیگ تهیه نموده است .

گرد - ۲½ لیتر - ۴½ لیتر - ۵½ لیتر ۸ لیتر و ۱۰ لیتر

بیضی - ۶ لیتر و ۱۰ لیتر

نماینده انحصاری :
شرکت میناز محدود - تهران
تلفن ۵۰۵۰۴ صندوق پستی ۱۴۹

مثل تو
پنج روز موزیک و رقص
دفتر رزرو خیابان پهلوی تلفن ۶۴۴۴۹
تعطیلات سال نو را در مثل تو بگذرانید

جدول کلمات متقاطع شماره ۲۳۳۶

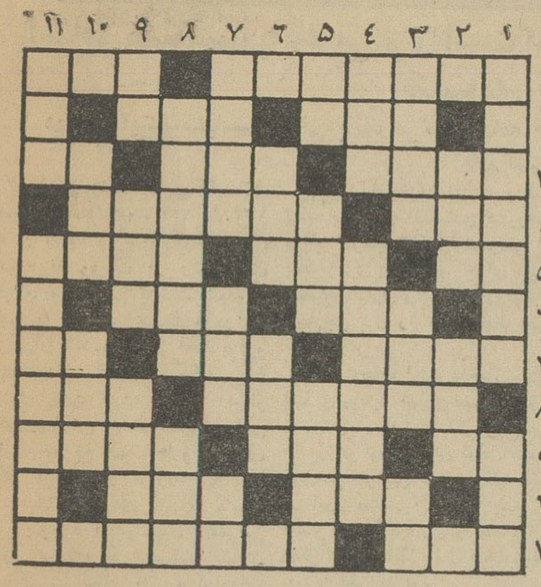

افقی :۱- بهانه - لکه خورشیدی ۲- تکیه بر پشتی - نیستی ۳- از سبزیهای صحرائی و پلوئی - قصیده هر شاعر در نظر خود او- مال شور چشم سیاه میشود ۴- کلبه ترکمنی -چند سال پیش با زاینده رود پیوندش زدند ۵- اگر خالی نیست پس چرا اینقدر سبك است؟ -از بیماریهای زشت جلدی- در شیراز برادری میکند ۶- از دوستان قدیم مهره - مرغ شوم ۷- پسر معاویه -بالاخره معلوم نشد کجائی انداخت ؟- آخرین طیاره ۸- دل شاعر را برداشته و برده بود- مخزن سوخت ۹- بوداده اش نافلاتر میشود -ترجمه ناقص - از نقاشان معروف شیوه نئورالیسم ۱۰- چیزی گرم ونرمتر از پشم - این بزرگوار هم از دوستان (یا دشمنان) پشم است ۱۱- حسرت- بلدیه .

عمودی :۱- نگرانی -جواب یاران امروز در مقابل وفا ۲- امسال اصلانیامد که بر سبزه‌ای بگرید -در مقابل خوردن دارد اما چه خوردنی !۳- از بازیچه‌های انگشتی البته نه برای جنابعالی -حیوانی عظیم -نگهداشتن ۴- از لوازم آشپزخانه - سك آبی ۵- حرف تعجب وافسوس -حالتی برای مرغ- تیردان !۶- فرورفتن درآب برای مقصود معین !-درشت ترین و گرانبها ترین نوع دندان ۷- شاعر آرزو کرده از خاکش پر گیرند که آنرا ببر گیرد - شهری دراروپا- میوه ۸- از پرندگان - آقا ۹- علی القاعده به غربال است -شهرت - از پیغمبران شرقی ۱۰- قلابی برای لباس -برای خبر کردن میزدند ۱۱- کار زشت - از انواع گلهاست وبا چای هم نسبتی ندارد .

حل جدول شماره ۲۳۳۵

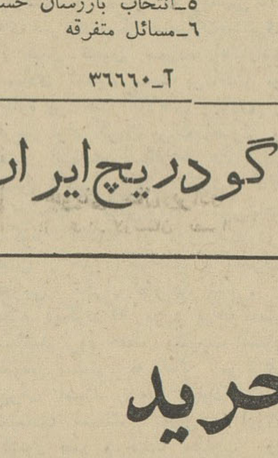

دعوت مجمع عمومی عادی سالیانه صاحبان سهام شرکت سهامی بی.اف.گودریچ ایران

مجمع عمومی عادی سالیانه شرکت سهامی بی.اف .گودریچ ایران روز یکشنبه ۱۸ فروردین ۱۳۴۲ (۷ آوریل ۱۹۶۳) ساعت ۵ بعد از ظهر در محل شرکت تهران -خیابان آیزنهاور تشکیل می‌شود .از صاحبان سهام تقاضا میشود در روز و ساعت مزبور در مجمع حضور بهمرسانند .

دستور جلسه بقرارزیراست :

۱- گزارش هیئت مدیره راجع به عملیات سال مالی گذشته و برنامه سال جدید و تقدیم ترازنامه و حساب سود و زیان شرکت درپایان سال ۱۹۶۲ (۱۰ دیماه ۱۳۴۱)

۲- گزارش بازرسان حساب راجع به عملیات و ترازنامه شرکت درپایان سال ۱۹۶۲ (۱۰ دیماه ۱۳۴۱)

۳- تصویب یاتصحیح ترازنامه و حساب سود وزیان شرکت درپایان سال ۱۹۶۲ (۱۰ دیماه ۱۳۴۱) ودادن مفاصا به هیئت مدیره

۴- انتخاب رئیس هیئت مدیره

۵- انتخاب بازرسان حساب

۶- مسائل متفرقه

هیئت مدیره شرکت سهامی بی. اف. گودریچ ایران

۳-۱ — آ-۳۶۶۶۰

۱۶ روز دیگر برای خرید لاستیك معجزه آسای گودریچ ایران باکوپن مجانی وقت دارید

باکوپن مجانی، لاستیك گودریچ بخرید

لاستیك معجزه آسای گودریچ با مقاومت بیشتر، قدرت زیادتر، عمر درازتر

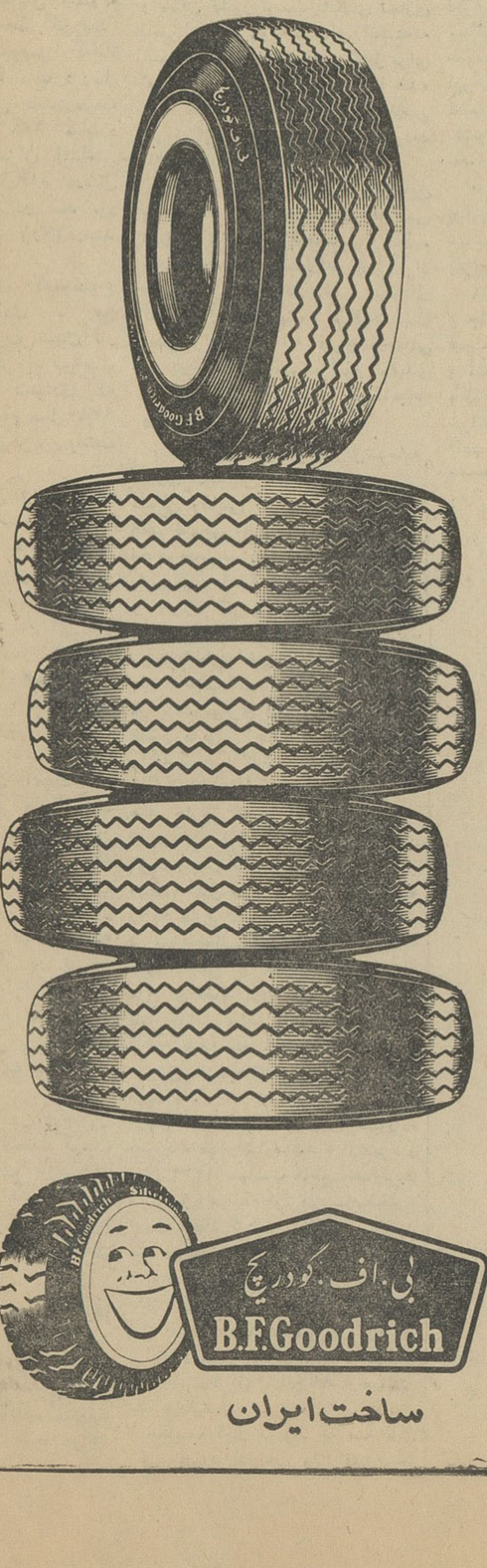

این کوپن های مجانی را بریده وهنگام خرید لاستیك های گودریچ بفروشندگان تحویل دهید تا از قیمت هر حلقه لاستیك گودریچ یکصد ریال شما تخفیف داده شود.

۵۰۰ کوپن مجانی - بی. اف. گودریچ ۵۰۰

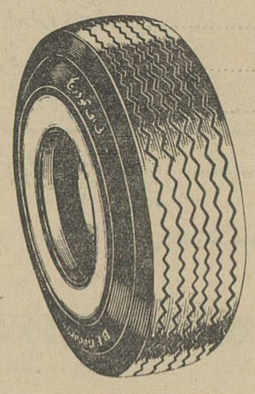

این کوپن را هنگام خرید لاستیك‌های سواری بی . اف . گودریچ به فروشندگان ارائه دهید تا از قیمت هر حلقه لاستیك مبلغ یکصد ریال (برای ۵ حلقه جمعاً پانصد ریال) کسر شود .

این کوپن تا آخر وقت روز ۲۹ اسفند ۱۳۴۱ اعتبار دارد.

نمونه

بی. اف. گودریچ
B.F.Goodrich
ساخت ایران

لاستیك معجزه آسای گودریچ همیشه نوتر میماند

مسابقه پینك پنك اطلاعات بانوان

بانو خطیبی

دوشیزه خادم حسینی

دوشیزه فیضی

هفته گذشته یك مسابقه پینك پنك از طرف مجله اطلاعات بانوان و انجمن دوشیزگان و بانوان بین دوشیزگان و بانوان علاقمند باین ورزش ترتیب داده شده بود . این مسابقه بااستقبال گرم و بی‌نظیری مواجه شدو ۱۲۸ نفر از بهترین دوشیزگان و بانوان بازیکن باشگاههای تاج و شعاع ، دبیرستان های تهران ، آموزشگاه تربیت معلم دانشکده‌های مختلف و سازمان ورزشی انجمن دوشیزگان و بانوان در آن شرکت جستند .داوری مسابقه را آقای لواسانی و سرپرستی آنرا دوشیزه قدس فیضی بعهده داشتند .

مسابقات بصورت یك حذفی آغاز گردید و در نتیجه شانزده نفر از بهترین بازیکنان جهت انجام مسابقات دوره‌ای انتخاب شدند .

وپس از پایان مرحله دوم مسابقات برندگان اول تا دهم بشرح زیر انتخاب گردیدند :

بانو بدری خطیبی عضو سازمان

بقیه در صفحه ۱۵

نطق آقای دکتر علی‌اصغر پورهمایون رئیس‌کل بانک‌مرکزی ایران درجلسه عصردیروز کنفرانس اقتصادی

حفظ ارزش داخلی پول وثبات ارزش خارجی آن

اساس سیاست بانک مرکزی است که باید در تنظیم واجرای برنامه‌های اقتصادی به‌آن توجه شود

درسال آینده سیاست‌کنونی بانک مرکزی ادامه خواهدداشت وباتوجه به‌بهبود ارزی تسهیلاتی در زمینه بازرگانی خارجی بوجود خواهد آمد

توسعه و رشد سریع اقتصادی کشور در سالهای ۱۳۳۶ تا۱۳۳۸ که در نتیجه سرمایه گذاری های وسیع‌مردم ودولت در رشته های تولیدی و عمرانی بدست آمده و منجر به افزایش تولید و درآمد ملی‌ایران شده‌بود که‌از لحاظ‌پولی‌و ارزی بعلل مختلف اشکالاتی‌برای کشور ایجاد نمود که اهم آنهااز طرفی پیدایش حالت شدید تورمی و ترقی سریع قیمت ها و از طرف دیگر عدم تعادل موازنه پرداختها و تقلیل موجودی ارزی کشور بود که‌باوجود اخذوامهای عمرانی وحتی استفاده از تسهیلات‌اعتباری صندوق‌بین المللی پول و اعتبارات کوتاه مدت کار گزاران خارجی گاهی موجودی ارزی بقدری کم بود که فقط کفاف احتیاجات چند روز را مینمود .

در چنین وضعی دولت ناگزیر بود باقدامات اساسی دست زند وباین جهت‌در شهریور ماه ۱۳۳۹ یك« برنامه تثبیت اقتصادی» تهیه و پس از تصویب هیئت وزیران بموقع اجراء گذاشته شد.

درهر صورت بااجرای صحیح برنامه تثبیت اقتصادی دولت وبانك مرکزی ایران موفق شدند که بوضع‌ناسالم پولی و اعتباری سرو سامانی دهند . ترقی‌سریع قیمتها کاملا تحت کنترل آمد:

ترقی شاخص هزینه زندگی که درسال ۱۳۳۸ به ۱۳درصد بالغ شده بود در سال ۱۳۳۹ به۸ درصد ودر سال ۱۳۴۰ به ۱ر۷ در صد محدود شد و در آذرماه ۱۳۴۱ شاخص هزینه زندگی فقط ۱ر۲ در صد زیاد تر از ماه مشابه‌سال قبل بود

اجرای سیاست های پولی‌ومالی فوق‌توام‌بااقداماتیکه‌جهت‌محدودیت واردات از شهریور ماه سال۱۳۳۹ اتخاذو ضمن مقررات واردات و صادرات سال ۱۳۴۰ و بعداً در خرداد ماه همان سال تکمیل گردید در جریان سال مزبورتامین هدفهای مطلوب را امکان پذیر نمود: سیر صعودی قیمتها محدود ودر وضع ارزی کشور بهبود کلی حاصل شد. ضمنا برای‌آنکه از ایجاد رکود مزمن جلو گیری شود در آذر ماه ۱۳۴۰ در برنامه تثبیت اقتصادی تجدید نظر بعمل آمد و سیاست گشایش منظم و تدریجی اعتباری اتخاذ گردید.

میزان اعتبارات خصوصی که‌قبلا قرار بود حد اکثر ٤ میلیارد ریال در طی سال افزایش یابددرنتیجه این تجدید نظربه ۶ر۸ میلیارد ریال افزایش و میزان افزایش اعتبارات خصوصی که درسال ۱۳۳۹ معادل ۱ر۱۱ در صد بود در سال ۱۳۴۰ به ۱ر۱۷درصد افزایش یافت.

ازابتدای سال جاری که‌موضوع برنامه تثبیت اقتصادی با رفع مشکلات‌ارزی‌وبر طرف شدن‌آثار وضع تورمی منتفی گردید سیاست ایجاد رونق ورواج اقتصادی که مقدمات‌آن از نیمه دوم سال۱۳۴۰ فراهم شده بود جایگزین‌سیاست قبلی گردید

سیاست بانك مرکزی‌ایران‌در سال آینده براین اساس خواهد بود که اعتبارات اضافی برای کلیه احتیاجات حقیقی اقتصاد کشور که افزایش آن در شرایط حاضر سالانه حدود ۸ الی ۹ میلیارد ریال بر آورد میگردد موجودباشد بطوریکه هیچ مانع پولی‌و اعتباری در راه توسعه‌تجارت وسرمایه گذاری و رشد اقتصادی کشور وجود نداشته باشد. هدف بانك مرکزی ایران آنست که سیستم بانکی کشور قادر باشد برای هر طرح اقتصادی سالم‌اعتبار کافی در دسترس گذارد نه آنکه بهر کس که مراجعه نمود و برای هر مطلب که خواست وهر مقدار که مطالبه نمود اعتبار اعطاء گردد . بعبارت دیگر در توزیع اعتبارات سعی براین خواهد شد که اشتباهات گذشته تکرارنشود واز سیر وجوه بانکی برشته های غیر تولیدی و معاملات سفته‌بازی جلو گیری شود .

اعتبارات بانکی باید در درجه‌اول برای توسعه صادرات تنخواه گردان موسسات تولیدی ورفع احتیاجات مربوط‌به واردات کالاهای ضروری باشد ووامهای تاسیساتی‌و سرمایه گذاری نیز توسط بانکهای‌تخصصی اعطاء شود .

بمنظور تشویق سرمایه گذاری خصوصی در صنایع و معادن و سایر امور تولیدی‌و عمرانی کشور بانك مرکزی ایران بموازات‌ودر تعقیب سیاست کلی اقتصادی‌دولت اقدامات اساسی زیررا انجام‌خواهد داد:

۱ـ از آنجائیکه اعتماد واطمینان نسبت‌به آینده اقتصادی کشوراساس و پایه سرمایه گذاری خصوصی است بانك‌مرکزی با اتخاذ و اجرای سیاست صحیح‌اعتباری و ارزی ، ارزش‌داخلی وخارجی پول را کاملا حفظ خواهد نمود .

اهمیت‌حفظ ارزش‌داخلی پول‌برای تشویق‌سرمایه گذاری‌خصوصی واضح و روشن است زیرا اگر سطح قیمت ها در اثر تورم و عدم تعادل‌اقتصادی بسرعت افزایش یابد سرمایه گذاری در امور صنعتی که طبعا بلند مدت است و بهره برداری و انتفاع از آن ممکن است سالها بطول انجامدمقرون بصرفه نخواهد بود

حفظ‌ارزش خارجی ریال برای‌سرمایه گذاری خصوصی از دو نظر حائز اهمیت است :

الف ـ در شرائطی که برابری‌پول کشور نسبت به پولهای خارجی‌دائما در حال نوسان و دستخوش تزلزل باشد خرید ماشین آلات و کالا های سرمایه‌ای از خارج که مورد لزوم و غالبا به اقساط چند ساله انجام میشودبعلت مخاطرات احتمالی‌بسیار مشکل میشود

ب ـ در مورد سرمایه های خارجی نیز که جلب آن به کشور از هدفهای دولت‌ایران بوده و هست تنزل ارزش خارجی ریال بسیار مضر است زیرا سرمایه گذار خارجی که امروز مایل است‌سرمایه خود را به ایران‌بیاورد انتظار دارد ظرف مدت نسبتا طولانی در آینده ، مثلا ده سال یابیست‌سال، بتواند اصل و سود سرمایه خود را به ارز از کشور خارج سازد ولی اگر در موقع ورود سرمایه احتمال دهد که طی این مدت بهای ارز نسبت‌بپول داخلی افزایش خواهد یافت مسلما اقدام به سرمایه گذاری در این‌کشور نخواهد کرد .

۲ـ چون شرط‌اصلی‌تشکیل سرمایه وجود پس انداز است و باید وجوه لازم برای سرمایه گذاری خصوصی از محل پس انداز مردم تامین شود بانك مرکزی ایران وظیفه خطیری در تشویق و تجهیز پس انداز های خصوصی دارد .

۳ـ در توسعه و تشویق سرمایه گذاری خصوصی بخصوص در رشته های صنعتی و معدنی نقش اساسی دیگر بانك مرکزی اینستکه با اتخاذ تدابیر لازم اطمینان حاصل کند که سرمایه گردان لازم برای کارخانه ها و معادن کشور توسط بانکهای تجاری تامین شود و رویه سالهای گذشته‌که قسمت عمده اعتبارات بانکها برای امور غیرضروری تخصیص داده شده و کارخانه های تولیدی برای تامین سرمایه‌گردان بشدت در مضیقه‌بودند ادامه نیابد .

بانك مرکزی ایران بمنظور تشویق وسوق دادن سرمایه گذاری خصوصی دررشته های مفید اقتصادی و تنظیم حجم پول کشور اعتبارات لازم را از طریق‌تنزیل مجدد در اختیار بانکهای کشورخواهد گذاشت و مراقبت کامل بعمل‌خواهد آورد که اعتبارات‌اضافی در درجه اول بمصرف امور تولیدی و تامین تنخواه گردان کارخانجات و توسعه‌صادرات برسد .

بانك‌مرکزی علاوه بر تشویق‌سرمایه گذاری خصوصی داخلی طبق مقررات قانونی وظایفی نیز در جلب سرمایه های خارجی دارد و در مواردی که‌از لحاظ حجم سرمایه ، تکنیك ، تجربه، مدیریت و آشنا شدن با اصول‌علمی و تحولات فنی روز دنیا و با توجه به احتیاجات اقتصادی کشور لزوم سرمایه‌گذاری خارجی احساس گردد. هیئت جلب سرمایه های خارجی که در بانك مرکزی تشکیل میشود طبق قانون مربوط اجازه سرمایه گذاری را به سرمایه گذاران خارجی میدهد بطوریکه‌اطلاع دارندقانون جلب‌سرمایه های خارجی که در ایران وضع شده از سرمایه های خارجی که به ایران آورده میشوند حمایت کامل نموده و انتقال اصل سرمایه و منافع حاصله را به خارج تضمین مینماید ـ بعلاوه در مورد فعالیتهای تولیدی با سرمایه های داخلی یا خارجی یك سلسله مزایا و معافیتهای مالیاتی و گمرکی طبق قوانین و مقررات مختلف درنظر گرفته شده که از هر جهت برای تشویق سرمایه گذاری موثر و مفید میباشد .

در مورد سیاست ارزی کشور ، بطوریکه قبلا اشاره شد ، ازشهریور سال ۱۳۳۹ سیاست قاطع محدودیت واردات وصرفه جوئی‌در سایرمخارج ارزی اتخاذ گردید . علاوه برتجدید نظر دولت در مقررات عمومی‌واردات وصادرات ، در نتیجه سیاست ارزی بانك مرکزی ایران ورود کالا های غیر ضروری و تیمه ضروری ازطریق برات وصولی محدود و بجای آن واردات ازطریق افتتاح اعتباراسنادی تشویق گردید .

مقایسه آمار مربوط به سه سال اخیر بهبود تدریجی ولی قابل‌توجه وضع ارزی کشور را کاملا نشان می دهد

در نتیجه مشاهده میشود در سالهای ۱۳۳۷ و ۱۳۳۸ و ۱۳۳۹ مبلغ خالص وام و کمك دریافتی از خارج کشور روبه ازدیاد بوده در سال ۱۳۴۰ مبلغ مزبور بقریب دو پنجم سال۱۳۳۹ تقلیل یافت ودر سال ۱۳۴۱ نه‌تنها بطور خالص وام و کمکی دریافت نشده بلکه میزان‌بازپرداخت معادل ۵۰ میلیون دلار از میزان وصولی بیشتر بوده است .

بنا بمراتب مذکور ،سیاست بانك مرکزی ایران نه تنها در جلو گیری از تورم‌و حفظ ارزش داخلی پول موفق‌بوده است،بلکه از لحاظ ارزی نیز با اینکه در سال‌جاری‌ازوامهای‌بلندمدت‌خارجی خیلی کمتر از سال گذشته‌استفاده شده معهذابهبود اساسی حاصل شده است ،ارزش خارجی پول کشور حفظ شده و کلیه‌احتیاجات ضروری به نرخ رسمی ارز تامین شده است و ثبات نرخ ارز درکلیه دادوستد ها خوددلیل دیگری بر استحکام وضع ارزی کشوراست.

نسبت طلاو ارز پشتوانه که‌در قانون حداقل ٤٠ در صد تعیین‌شده است در حال حاضر قریب ٥٦ در صد است . این وضع که درکمتر کشوری نظیر دارد نشانه دیگری از قدرت ثبات و سلامت وضع‌پولی کشور است .

درسال ۱۳٤۲ بانك مرکزی ایران سیاست فعلی را ادامه خواهد داد وبا توجه به بهبود وضع ارزی کشور نه تنها در مورد نحوه پرداخت برای واردات کالاهای ضروری تضییق بیشتری ایجاد نخواهد شد ،بلکه در مورد کالا های سرمایه‌ای و مواداولیه‌مورد نیازصنعت‌و کشاورزی وبعضی‌کالا های ضروری‌دیگر تسهیلات‌بیشتری از قبیل تقلیل سپرده اعتبارات اسنادی تمدید مدت پرداخت ،و اجازه پرداخت کالاهای ورودی از طریق توام کردن برات وصولی و اعتبار اسنادی اعطاء خواهد شد. بدین ترتیب میزان سفارش کالا درهرمورد معین‌بوده‌و تجربیات ناگوار گذشته در مورد سفارش بیش از حدو نامتناسب با مصرف عمومی تکرار نخواهد شد .

نکته دیگری‌که مورد توجه‌کامل میباشد لزوم حفظ وتقویت اعتماد عمومی نسبت به بانك مرکزی ایران است. بدون وجود چنین اعتمادی سیستم پولی و ارزی کشور نظم و ثبات مطلوب را نخواهد داشت.

با توجه به آنچه که در باره سیاست پولی و ارزی کشور گفتشد اصول سیاست اقتصادی بانك مرکزی ایران بشرح زیر اعلام میشود .

۱ـ حفظ تعادل نسبی اقتصاددا‌خلی و جلوگیری از افزایش غیر متناسب قیمت ها از طریق تنظیم حجم پول و اعتبارات بانکی ، سیاست اعتباری بانك‌مرکزی‌براین مبنی‌استواربوده و خواهد بودکه‌توسعه حجم کل‌اعتبارات (اعم از اعتبارات اعطائی بدولت و موسسات دولتی یا اعتبارات اعطائی به بخش خصوصی) در عین اینکه امکانات پولی کافی جهت توسعه و رشد سریع اقتصاد کشور را فراهم نماید از تورم و افزایش نا متناسب قیمت ها جلو گیری کند .

۲ـ در تنظیم سیاست اعتباری علاوه بر کنترل حجم اعتبارات توجه خواهد شد که اعتبارات بانکی در درجه اول به فعالیت های اقتصادی که در افزایش تولید و صادرات حداکثر تاثیر را دارد اختصاص‌یابد و از توسعه اعتبارات غیر ضروری در بخش عمومی و بخش خصوصی جلو گیری گردد .

۳ـ تعیین نرخ بهره در سطحی که تعادل لازم را بین مقدورات مالی کشور و احتیاجات سرمایه گذاری تامین و منابع مالی موجود را به‌نحو صحیحی بین فعالیت های مختلف اقتصادی توزیع کند و پس انداز تشویق گردد . سیاست طویل‌المدت بانك مرکزی ایران این است که با افزایش درآمد ملی و پس‌انداز نرخ بهره تقلیل یابد .

٤ـ سیاست ارزی بانك مرکزی ایران متکی بر اصول زیر است :

الف ـ حفظ تعادل در موازنه‌پرداخت های ارزی کشور و حفظ ارزش خارجی ریال .

ب ـ اجتناب از سیستم چند نرخی ارز اعم از اینکه بطور رسمی وصریح یا غیر رسمی و ضمنی باشد . منظور از سیستم چند نرخی ارز طبقه بندی کالا های وارداتی و صادراتی وتعیین اینکه در مورد کالا های هر طبقه خاص نرخ ارزی متفاوت با سایرکالا ها منظور شود .

ج ـ نگاهداری موجودی ارزی کافی برای مواجهه با افزایش‌ناگهانی پرداخت ها و کاهش غیر قابل پیش بینی درآمد ها و رفع حوائج ناشی از نوسانات فصلی واردات و صادرات . بنظر بانك مرکزی ایران منابع ارزی کشور حتی‌المقدور باید بمصرف واردکردن‌کالا های‌سرمایه‌ای برسد .

٥ـ توسعه و تکمیل شبکه بانکی کشور بمنظور تسهیل فعالیت های اقتصادی و تجهیز پس انداز هابرای سرمایه گذاری . ضمنا کوشش خواهد شد که بموازات رشد و توسعه‌سیستم بانکی بانك ها در رشته های اعتباری معینی تخصص یابند

٦ـ تامین همکاری لازم بین‌بانك های کشور بمنظور حفظ و ارتقاء حیثیت و شهرت بانکداری در ایران و افزایش اعتماد مردم به موسسات اعتباری کشور .

درخاتمه تذکر این نکته را یکبار دیگر لازم میداند که حفظ ثبات ارزش داخلی و خارجی پول اساس سیاست بانك مرکزی را تشکیل‌میدهد و امیدوار است که توسعه و رشد اقتصادی کشور از طریق سرمایه ـ گذاری های جدید که همواره مورد توجه خاص اعلیحضرت همایون شاهنشاهی است به اتکاء استحکام و حفظ ارزش داخلی پول و ثبات نرخ ارز یعنی ارزش خارجی آن که‌یکی از عوامل اصلی تثبیت وضع اقتصادی کشور است تسهیل و تسریع گردد.

آگهی مزایده

اداره اردنانس ارتش تعداد ۷۲ پارتی شامل ۱۷۱۳ قلم اشیاء فرسوده (مطابق‌قبوض انبار)در دوپارتی ازطریق مزایده کتبی‌بفروش می رساند .

۱ـ داوطلبان می‌توانند همه روزه تاآخر وقت اداری بدائره خدمات‌و اعتبارات اداره‌اردنانس ارتش‌جهت اخذبرگ شرایط مراجعه نمایند .

۲ـ پیشنهاد باید در پاکات سر بسته ولاك ومهر شده‌تاآخر روز اداری شنبه ۲۵ر۱۲ر٤۱ تسلیم دفتر اداره اردنانس ارتش و یك نسخه از پیشنهادات بایستی به اداره بازرسی مالی ارتش واقع در خیابان سوم اسفند ارسال و رسید دریافت گردد .

۳ـ پیشنهادات رسیده در ساعت ۹صبح‌روزیکشنبه ۲۶ر۱۲ر٤۱ در حضور کمیسیون بازو قرائت خواهد شد .

آ ـ ۳٦٥۹٤ اداره اردنانس ارتش

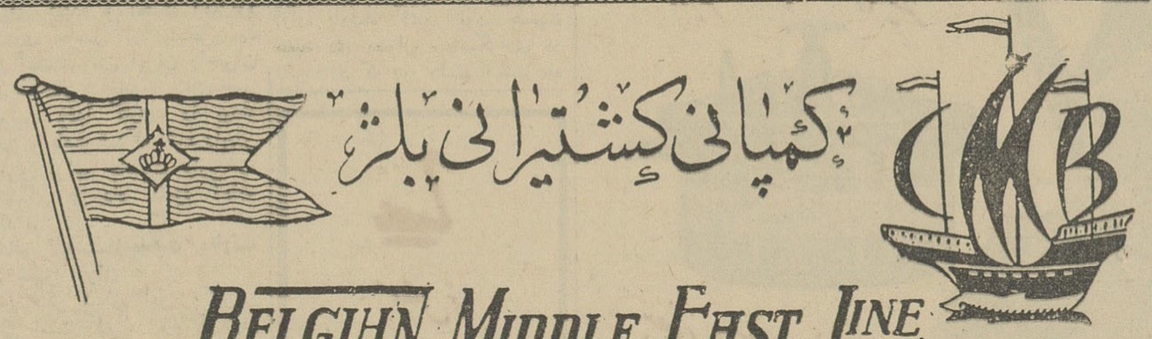

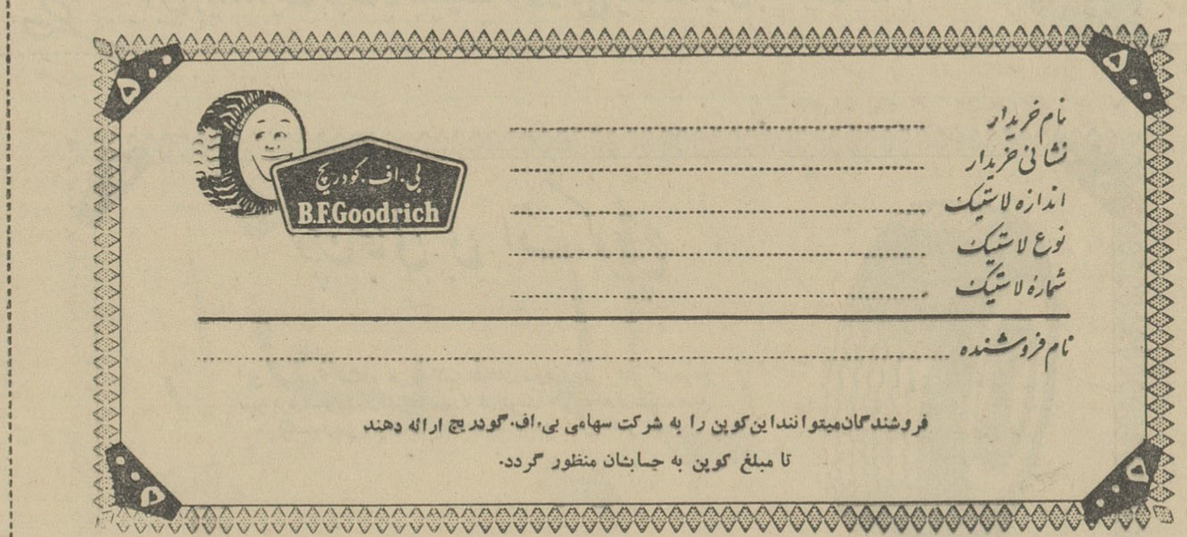

اطلاعیه وزارت راه

وزارت راه دراین چندروزاقدامات اساسی رابرای جلوگیری‌ازهرگونه فساد وانحراف مامورین قطار ها و ایستگاه‌ها خصوصا در مورد سوار کردن مسافرین بدون بلیط به‌قطار ها و نظارت در طرز رفتار ماموران بامسافران آغاز کرده و این‌اقدامات تاموقعیکه نتیجه‌قطعی و نهائی‌حاصل شود ادامه خواهد یافت ولی درانجام این مقصود کمك خود مردم نهایت ضرورت را دارد .

بنابراین از کلیه علاقمندان به اصلاحات اداری و اجتماعی که‌بافطار ها مسافرت میکنند خواهشمند است در صورتیکه چنین انحرافاتی را مشاهده کردند بلافاصله دربازگشت مشاهدات خودرا طی یك یادداشت بذکر مشخصات قطاریکه باآن مسافرت کرده‌اند و مبداء و مقصد آن قطار و ساعت حرکت قطار را بدفتر وزارت راه اطلاع دهند و یا بوسیلهٔ تلفن شماره ٥٦۲٦۲ که صبح و عصر دائر است جریان را اطلاع‌دهند باین قبیل یادآوری های اصلاحی فورا ترتیب‌اثر داده خواهدشد ومامورین خط کار بشدت تنبیه خواهند شد . الف۶۸۹۹

آ ـ ۳٦٥۷۲ ۳ـ۱

آگهی بانك ملی ایران

برای تسهیل امور بازرگانی از تاریخ اول اسفند ماه ۱۳٤۱ نمایندگی هشت‌پر از شعبه بندر پهلوی منتزع و بشعبه مستقل تبدیل گردیده .مراتب جهت اطلاع اهالی محترم کشوراعلام گردید . الف ٦۹٤٥

بانك ملی ایران

پشت این‌صفحه را مطالعه فرمائید

آگهی احضار

بدین‌وسیله بغیر نظامی سید یوسف فرزند اسمعیل شهرت طهماسبی شغل کارگر که محل اقامت‌خودرا تهران خیابان سی‌متری‌قهوه‌خانه‌مشهدی‌غفور تعیین نموده که فعلا متواری و مجهول‌المکان می‌باشد اخطار میگردد که شما باتهام هانت‌برئیس مملکت در این‌دادگاه تحت پیگرد می‌باشید طبق ماده ۲٦۰ قانون دادرسی و کیفر ارتش بایستی در ظرف مدت دوماه از تاریخ نشرآخرین آگهی خود را باین‌دادگاه معرفی نمائید در غیر اینصورت‌برابر ماده ۲٦۱همان قانون باتهام شما غیابا رسیدگی و رای مقتضی صادرخواهد گردید . ۳ـ۱ رئیس دادگاه عادی‌شماره ۲اداری دادرسی ارتش

صاحبان ساختمان

توجه فرمائید اگر موزائیك‌های منزل شما جهت ایام عید کثیف‌است ویا ساختمان های نوساز پس از نقاشی کثیف‌شده‌ودر موقع‌فرش کردن‌بالاو پائین پیدا کرده نگران نباشید زیرا کارگران آزموده و ماشین های ساب مخصوص آماده می باشد بنابراین به‌تلفن‌های شماره ۷۱۸۱۹ یا ٦۹۷۹۳ اطلاع دهید .

آ ـ ۳٦٥٥۰ ۲ـ۲

دنباله نطق آقای اسدالله علم نخست‌وزیر دراولین‌جلسه کنفرانس‌اقتصادی:

سال آینده آنقدر کار در مملکت بوجود میآید

که اگر موجب اعجاب مردم واقع نشود مایه تحسین باشد

* همانطورکه تقویت دهقان و شرکت های تعاونی‌مورد توجه دولت است حفظ حقوق خرده مالکین نیزاز وظایف مهمه دولت‌است
* **در زمینه بازرگانی‌خارجی دولت از هرگونه مداخلات بیرویه در امر مبادلات بازرگانی جلوگیری خواهد کرد**
* درمورد صنعت سیاست کلی این است‌که مملکت بطرف صنعتی شدن برود رفع مشکلات صنایع‌داخلی و حفظ وحمایت آنهاازاهم مسائل است
* **سیاست بازرگانی کشور باید در جهتی باشد که رشد صنعتی هرچه بیشتر کشور را میسر سازد**
* وقتی این‌دولت برسرکار آمد باکسر موحش بودجه دست بگریبان بود ولی با صرفه جوئی و دقت این بارگران بمنزل رسید

بقیه از شماره پیش

کسر بودجه موحش

آقایان چنانکه میدانید وقتی این دولت برسرکار آمد باکسر موحش بودجه دست بگریبان بود هیچکس تصور نمیکرد ما بتوانیم چنین‌بارگرانی رابمنزل برسانیم ولی نه‌تنها باربودجه باصرفه‌جوئی ودقت‌بمنزل رسیدهمزمان آن نیز این انقلاب بزرك بوقوع‌پیوست و باز هم نکئی درجریان امر پدید نیامد . وقتی بودجه را اعلام‌میکردیم ودر عین‌حال‌میدانستیم که امراصلاحات ارضی باسرعت جریان خواهد یافت شاید برای خود ماهم امید این‌موفقیت در تعادل خرج ودخل مملکت‌نمیرفت. باری از موضوع دور نشویم منظورم این بودکه این تحول چنانکه دراهواز هم چندی قبل باعضاء اطاق بازرگانی و نمایندگان اصناف و مردم گفتم بلاشك بادقته‌درجریان‌امور اقتصادی پدید می‌آورد که‌بهیچوجه خارج از انتظار ما نبود وحتی باید بگویم آن اندازه که‌باید وسعت ودامنه‌میداشت وما انتظار آنرا داشتیم نیز نبوداکنون که مادراین دوره سازندگی را آغاز میکنیم خوشوقتم بگویم که اصلاحات ارضی در سراسر کشور با موفقیت خیره کننده پایان یافته اکثریت قریب باتفاق مردم ایران بصحت آن‌رای داده‌اند وبراساس رای مردم وتصویب شاهنشاه تکلیف خرده مالکین نیز روشن شده است وبلاشك چون راه ماهدف مادرست وصحیح‌و متضمن رفاه‌و آسایش مردم است بعلاوه موجب بهبود حال قاطبه مردم ایران است انشاءالله باسرعت زیادی بطرف بهبودی وسازندگی خواهیم‌رفت و این تحول باسرعت تصاعدی مایه بهبود زندگی عمومی خواهد شد .

چنانکه بازهم در اهواز گفتم واقعا اگر سعی بکنیم یکنفر دهقان فقط باندازه خریدیك جفت کفش اضافی زندگی خودش را بهبودی بخشد مجموعا در این کشور باید پانزده میلیون کفش اضافه تهیه شود که همین تهیه این مقدار کفش عده‌زیادی راباید دربین کسبه واصناف ازکفاش وچرمساز ومعامله گر وبالاخره کارگر بکار اندازد . این نموداری ازآینده است .

ولی بهرحال دراین هنگام و این لحظه از زمان لازم است که پایه های اقتصادی اساسی مملکت باطلاع‌عموم مردم اعم ازتاجر وخرده مالك وزارع وکسبه برسد . حتی دراین لحظه‌لازم است تکلیف مستخدم دولت هم‌روشن بشود وتبعیضات وفواصل‌عجیب وغریب درکادر استخدامی مملکت رخت‌برببندد وبهمین منظور است که دولت سعی دارد لایحه استخدامی کشوری راتنیز عمیقا بررسی و بتصویب برساند .

سازمان برنامه

چنانکه آقایان استحضار دارند هنگام تصدی‌این‌دولت تکلیف سازمان برنامه هیچ‌معلوم‌نبود هنوز قانون‌برنامه سوم تدوین‌نشده بود ومملکت ازاین لحاظ دربلاتکلیفی بود زیرا نه‌طرح ونه بودجه هیچکدام بتصویب نرسیده بود واین مسئله بخصوص ازلحاظ بیکاری که‌در مملکت بوجود می آورد بسیار خطرناك بود پرسار تنظیم بودجه بکاربرنامه پرداختیم . طرح سازمان برنامه بدقت رسیدگی شد . مخارج هنگفتی که‌برای آن پیش بینی شده‌بود تعدیل گردید یعنی۱۹۰ میلیون‌ریال مخارج‌پیش‌بینی‌شده‌به۱٤۰ میلیارد ریال تقلیل داده‌شد . این رقم باتوجه‌بهمه مقدورات مملکت وکلیه درآمد هاو مخارج پیش بینی شد .

اکنون من میتوانم بگویم‌که برنامه پنجساله ما با اساسی محکم وارد مرحله عمل میشود وانشاالله‌تعالی نتایج نیکوئی از آن خواهیم گرفت .

کارهای آنهم بتدریج شروع می‌شود که گاه‌وبیگاه مطلع میشوید و چون این دولت به‌راه وتهیه آب و امور کشاورزی اهمیت زیادتری‌میدهد شروع این‌برنامه ها جلوترهم افتاده است .

هم اکنون شاهراه های اساسی کشور از قبیل بازرگان تبریز تهران و تهران مازندران خراسان اصفهان‌ـ یزد ـ کرمان بطور اساسی درمرحله شروع ساختمان است . بعضی‌راهها هم مثل تهران شیراز وتهران‌چالوس وتهران رشت وتهران همدان قصر شیرین وتهران همدان خرمشهر از بودجه باقیمانده برنامه های قبل‌ساخته شده واکنون مایه سربلندی است همچنین برای راههای فرعی که وسیله استانداریها ساخته خواهد شد نقشه های وسیعی طرح شده است .

برای آبیاری وکشاورزی هم طرح های مهم بزودی بمرحله اجرا درمی‌آید که دربحث سازمان توسط مدیر عامل سازمان ازآن مطلع خواهیدشد دراینموقع آقای‌نخست وزیر آماری از منابع‌درآمد سازمان برنامه در سال های ٤۰ و ٤۱ وهزینه‌های عمرانی در رشته‌های مختلف خواندو سپس به مسئله سرمایه گذاری اشاره کردو گفت :

منابع درآمد برنامه عبارتند از اول عایدی نفت دوم کمك و وام دریافتی‌ازخارج سوم‌از درآمدهای‌متفرقه

نسبت سرمایه گذاری

نسبت سرمایه گذاری های دولتی در سال ٤۱ از طرف دستگاه های مختلف بقرار زیر تخمین زده میشود :سازمان برنامه ٦ر۱۲ میلیارد ریال ـ شرکت ملی نفت یك میلیارد ـ وزارتخانه ها و دستگاههای عمرانی دولت ۲ر٥ میلیارد ـ شهرداریها ۳ میلیارد ـ جمع ۱ر۱۹ میلیارد ریال.

متاسفانه آمار و اطلاعات کافی‌در باره حجم سرمایه گذاری مردم طی سال های گذشته در دست نیست و برای تخمین سرمایه گذاری خصوصی درهر سال میتوان ازپاره‌ای‌ازشاخص های‌اقتصادی‌سالهای گذشته‌استفاده کرد ـ جدولی برای اعتبارات‌گشایش یافته و بروات رسیده برای کالاهای سرمایه از آغاز ۳۸ تا پایان نیمه‌اول سال جاری از طرف بانك مرکزی‌تهیه گردیده که رقم آن در سال ۳۸ ـ ۱۷ر۲٤٦ میلیون ریال و در ۱۳۳۹ ـ ۱۷ر۸٥۲ میلیون‌و در۱۳٤۰ ـ ۱٥ر۰۲۸ میلیون و در ششماهه اول سال‌جاری ٤۷۸۳ میلیون ریال است ومنحنی تغییرات آن مبین آنست که‌گشایش اینگونه اعتبارات وبروات رسیده برای کالا های سرمایه قوس نزولی پیموده است و از نیمه دوم سال ۱۳٤۰ تقاضا جهت کالا های سرمایه روبکاهش رفته و این کاهش تا پایان نیمه اول سال ۱۳٤۱ بشدت ادامه یافته است ـ آمار گمرکی هم تقریبا همین نسبت تغییرات در واردات کالا های سرمایه ای را آشکار می‌سازد و سرمایه گذاری های صنعتی را هم می توان تا حدی از روی استفاده از وامهای صنعتی معلوم کرد و کاهش اعتبارات صنعتی بسرمایه گذاران خصوصی در دو سال اخیر دلیل کاهش تقاضا جهت سرمایه گذاری جدید میباشد و این امر خود معلول رکودی است که در عرض دو سال گذشته در اقتصاد کشور پدید آمده است .

برخلاف اعتبارات صنعتی که در سالهای اخیر عرضه آن بیش ازتقاضا بوده است اعتبارات کشاورزی ـ محدودیت داشته و غالبا تکافوی تقاضای موجود را نمی نموده است، لذاتغییرات‌درحجم اعتبارات‌کشاورزی اعطائی بتنهائی نمی تواند نماینده وضع سرمایه گذاری در این رشته باشد

میزان اشتغال و تغییرات‌دستمزد

یکی از شاخص های دیگری که می تواند نماینده وضع سرمایه گذاری باشدمیزان‌اشتغال و تغییرات‌دستمزد میباشد . با کاهش سرمایه گذاری بیکاری وسعت میگیرد و دستمزد ها معمولا تنزل مینماید و در رشته ساختمان بیکاری بیش از همه بچشم میخورد . با توجه به تکث سرمایه گذاریها و مسئله بیکاری و اطلاع‌باین موضوع مهم که بزرگترین موفقیت دولت قدرت انجام کار است ما اکنون کار های برنامه را شروع می کنیم و چنانکه عرض کردم کم و بیش شروع شده است و قسمتی از کارها هم مربوط بدستگاههای دیگر دولت است از قبیل اتمام ساختمانهای‌نیمه تمام و شروع بعضی ساختمانها ویا پروژه های دیگر و وظیفه مهمتر و اساسی دولت این است که سرمایه های‌خصوصی را بکار بیاندازد وبنظر من موقعی در برنامه های مملکتی موفق میشویم که سرمایه های خصوصی بکار و جریان افتد سرمایه های مملکتی اعم از انسانی و مالی و وسیله ای همه تعلق باین کشور دارد و باید بکار و جریان بیفتد و گرنه ازکاروان مستقیل جهان عقب میافتیم جریان انداختن این سرمایه ها جز باتولید اعتماد و وضع مقررات‌صحیح و مناسب در جامعه امکان پذیرنیست

سرمایه گذاری صنعتی

یکی از نکات بسیار مهمی که باید خاطرنشان شود این است که درمورد سرمایه‌گذاری صنعتی طی دوره‌برنامه سوم هدف این استکه توسعه صنایع کشور حتی‌المقدور بوسیله سرمایه گذاران خصوصی صورت عمل پذیرد. مبلغ سرمایه گذاری خصوصی طی برنامه سوم حدود ۱۰۰ میلیارد ریال پیش بینی شده است و قرار است حدود ۳ر٥ میلیارد ریال از محل اعتبارات عمرانی برنامه از طریق‌بانك های‌تخصصی بسرمایه‌گذاران‌خصوصی وام و اعتبار صنعتی اعطاء شود . بعلاوه دولت در نظر دارد در سال ۱۳٤۲ برای ساختن خانه های‌سازمانی برای وزارتخانه ها بوسیله شرکت های ساختمانی حدود یکهزار میلیون ریال اعتبار جدید تخصیص دهد . بعلاوه مبالغ قابل ملاحظه اعتبار از طریق بانکهای دولتی برای امر خانه سازی تخصیص داده خواهد شد .

مسائل اقتصادی متنوع

البته مسائل اقتصادی متنوع و متشتت بحدیست که نه تنها در یك جلسه و چند جلسه امکان بررسی آن نیست بلکه دستگاههای مجرب و عمیق و مختلف در رشته های مختلف باید سالهامطالعه کنندتا واقعابتوانند سیاست صریح و روشن و مناسبی را پیشنهاد نمایند . اما در طول‌کنفرانس اقتصادی امسال مطالبی که مورد بحث قرار میگیرد آنهائی هستند که بیشتر ما به الابتلاء مردم و مملکت است و بحث در آنها نیز از نظر تثبیت این مسائل و تولید اعتماد اساسی و عمیق در مردم است .

اینك‌رئوس مسائلی که دولت برای ثبات اقتصادی مملکت مطمح نظردارد و پس از بررسی دقیق و امعان نظر کافی بمدت طولانی تثبیت میشود بدینقرار است .

۱ـ درمورد امور مالیاتی ـسیاست مالی دولت را آقای وزیر دارائی به تفصیل‌باستحضار خواهند رساند ولی من ناگزیرم که در اینجا شمه بگویم.

ثباب در امور مالیاتی

در امور مالیاتی علاوه بر ایجاد اعتماد و ثبات و تامین امنیت های مالی که پایه و اساس هرنوع تحرك اقتصادی است . سیاست دولت این استکه مالیات باید بتناسب بنیه افراد اخذ شود .

از نرخهای سنگین مالیاتی باید پرهیز شود . سرمایه های راکدمردم که بعلت قرضهای سنگین ونامتناسب بحال رکود افتاده است از طریق سرمایه‌گذاری دولت بکار بیفتد .

برنامه خانه سازی

برنامه وسعی نیز برای خانه‌سازی چه از جهت خانه های سازمانی و چه خانه های خصوصی و چه‌خانه سازی جهت کارمندان دولت برای سال ٤۲ بلافاصله پس از عید نوروز در نظر گرفته شده است که تمام کشورازاین‌جنبش‌سریع‌بفوریت‌استفاد خواهد کرد . کل این مبلغ در حدود یکهزار میلیون ریال (یکصد میلیون تومان است) .

برای بهبود وضع دهات بطریقی که در هر محل کاری ایجاد شود و وسائل زندگی بهتری فراهم گردد که ساکنین دهات ناگزیراز آمدن بشهر ها نشوند در سال ۱۳٤۲ در عرض سایراقداماتیکه بوسیله سازمان‌برنامه و وزارت کشاورزی و سایر سازمان های دولتی بعمل خواهد آمد در تمام استانهابوسیله وزارت کشور اقدامات دامنه داری برای ساختمان راههای فرعی دبستانها ـ درمانگاهها ـ حمام بمیزان کافی تامین آب آشامیدنی ـ سالم و سایر و سائل و تاسیسات بهداشتی بعمل خواهد آمد که از هم اکنون تمام مقدمات آن فراهم شده است و حتی قبل از نوروز بمرحله عمل در خواهد آمد .

با این برنامه کمك موثری برای بکار گماردن بیکاران ـ بهبود وضع تغذیه به دهقانان و پیشرفت امور دهات بعمل خواهد آمد و خلاصه آنکه آنقدر کار بوجود خواهد آمدکه اگر مایه اعجاب هموطنان عزیزنباشد امیدوارم مایه تحسین واقع شود .

هموطنان عزیز بخوبی میدانندکه این دولت هرگز و هیچگاه وعده نمی دهد آنچه را میگوید واقعا بر پایه حساب است و ما امیدواریم که از این جهت هم پیش شاهنشاه و ملت سرفراز ایران سربلند بیرون بیائیم.

سیاست‌دیگر مالی‌که در آخر فصل مالیاتی ذکر آنرا لازم میدانم این‌است که سعی دولت این خواهد بود که همه ساله مبلغ بیشتری از درآمد نفت رابسازمان برنامه اختصاص‌دهد

تقویت شرکت های تعاونی

۲ـ در مورد امور کشاورزی و اصلاحات ارضی : سیاست کشاورزی ما نیز در جلسه مخصوصی وسیله مسئولین‌امر باستحضار خواهدرسید پایه سیاست کشاورزی بر اصل اصلاحات ارضی‌گذاشته شده است‌که قوانین آن‌جزءبجزء برحسب‌پیشنهاد شاهنشاه بتصویب ملی رسیده و در حقیقت پایه انقلاب سفید و قانون اساسی ما است .

بنا بر این من در اینجا مطلبی ندارم که اضافه کنم آنچه در جلسه مخصوص این امر باستحضار آقایان خواهد رسید مصوبات کنگره شرکت های تعاونی است . خلاصه آنکه سیاست کشاورزی دولت بر اصل تقویت‌کامل شرکت های‌تعاونی‌استوار است . بعلاوه مصوبات ملی جزء به جزء اجرا خواهد شد و تردیدنیست که حقوق همه افراد رعایت خواهد گردید .

همانطور که تقویت دهقان و شرکت های تعاونی مورد توجه دولت است حفظ‌حقوق خرده‌مالکین‌نیز از وظایف مهمه دولت میباشد و من اطمینان میدهم که‌با قدرت حقوق خرده‌مالکین حفظ خواهد شد و قانون بمرحله اجراء در خواهد آمد . بعلاوه به آنان که دنبال زراعت مکانیزه بروند یا اراضی بائر را دائر وآباد نمایند نهایت کمك و تقویت خواهد شد .

سیاست بازرگانی

۳ـ سیاست بازرگانی داخلی و خارجی‌دولت با توجه بحفظ وحمایت مصنوعات داخلی و بهبود و ترقی جنس آنها و تامین تعادل پرداخت های ارزی و هدایت سرمایه ها در اجرای برنامه های عمرانی و تولیدی میباشد دولت از هر گونه مداخلات بیرویه در امر مبادلات بازرگانی جلوگیری خواهد کرد و سیاست تجاری خود را بادر نظر گرفتن منافع عمومی و تامین رشداقتصادی رهبری و هدایت خواهد کرد .

نکته ای را که در اینجا لازم می دانم تذکر بدهم این است که هدف سیاستهای‌بازرگانی‌دردنیای‌امروزبکلی باآنچه معمول‌بوده متفاوت‌است فی‌ـ المثل ممالك مثل ما باید از حق خودشان که دفاع از تزتناسب قیمت اجناس خام صادراتی و یا اجناس ساخته شده وارداتی باشد دفاع‌کنند واین‌یکی‌از اشتغالات سیاست‌بازرگانی خارجی‌ما خواهد بود و در کمیسیون های مربوطه توضیحات کافی نسبت بآن داده خواهد شد ولی در عین‌حال سیاست بازرگانی خارجی ما متکی و مبتنی بر تشویق تنوع صادرات کشور است و در این راه از فراهم کردن‌هرگونه‌تسهیلات فروگذارنخواهیم کرد .

سیاست صنعتی

٤ـ در مورد صنایع سیاست کلی این است که مملکت بطرف صنعتی شدن برود هیچ تردیدی نیست که با انقلاب عظیم کشاورزی مملکت ناچار بطرف یك انقلاب صنعتی‌میرود و در وهله اول صنایع مربوط بهامور کشاورزی تشویق خواهد شد بعلاوه همانطور که در همه کشور های‌جهان بوقوع پیوسته است هر قدر در اثر مکانیزاسیون تعداد کشاورزان تقلیل پیدا میکنند دامنه صنعتی شدن‌کشور وسیع میشود بهر حال از سرمایه‌ـ گذاری در صنعت حد اعلای تشویق بعمل‌خواهد آمد مخصوصا از سرمایه گذاری مالکین در صنعت از طریق تضمین منافع آنها تشویق کلی و عمیق‌بعمل میآید اما بهر صورت‌وضع فعلی این است که صنایع نوزادکشور امروز با مشکلات و موانعی برخورد نموده اند که دولت با علاقه فراوان در رفع آنها کوشش مینماید وتشکیل این کنفرانس و تبادل نظر کمکهای ذیقیمتی بمسئولین امور خواهد کرد، رفع مشکلات صنایع داخلی و حفظ و حمایت آنها بطوریکه منافع مصرف کنندگان و بهبود اجناس مورد توجه باشد از اهم مسائل است تشویق و ترغیب دولت در سرمایه گذاری خصوصی صنعتی و معدنی از عوامل مهم و موثر تامین رشد اقتصادی و اجرای برنامه عمرانی سوم است . دولت از هرگونه مساعدت و تسهیلات اعتباری‌معقول‌با مطالعه‌دقیق وحمایت مورد نیاز خودداری نخواهد کرد .

تشویق‌سرمایه‌گذاری

٥ـ تصویب لایحه سهیم شدن کارگران در منافع کارخانجات موجب رفاه طبقه زحمتکش و افزایش تولید واحدهای صنعتی خواهد بود . دولت بانهایت اعتماد و اطمینان در عین حفظ منافع حقه کارگران حقوق ـ کارفرمایان و تشویق سرمایه گذاری خصوصی را تامین خواهد نمودو نظم و امنیت کامل را در محیط کارگاه نظارت مینماید . قانون کار ـ قانون بیمه های اجتماعی و قانون سهیم شدن کارگران در منافع کارخانه ها ـ روابط کارگر و کارفرما را تعیین کرده است . دولت در اجرای این قوانین ونظارت دقیق در حسن‌اجرای آن وظایف خود را کاملا انجام‌خواهد داد .

سیاست اعتباری

٦ـ سیاست اعتباری با توجه بحفظ ارزش‌پول و جلوگیری از تورم وتعادل پرداختهای ارزی و هدایت اعتبارات درشته های بازرگانی و امورتولیدی استوار است در این مورد سیاست بانك مرکزی بتفصیل توجیه و مورد مذاکره قرار خواهد گرفت . دولت نهایت کوشش و اهتمام را مینماید که فعالیت بانکی و توزیع اعتبارات روی‌اصول صحیح و منطبق با برنامه جامع اقتصادی و تشویق سرمایه ـ گذاری باشد . اضافه اعتباراتی هم چنانکه برای سال ٤۱ در نظر گرفته شد برای سال ٤۲ جهت تجار پیش بینی میشود .

تغییرات در برنامه سوم

۷ـ مهمترین عامل در پیشرفت ممالك‌درحال‌توسعه‌وجودیك‌برنامه‌جامع اقتصادی‌است که ناظر برکلیه فعالیت های خصوصی و دولتی و هم آهنگ کننده امور اقتصادی و اجتماعی باشد در این زمینه یکی از اقدامات یکی کردن وزارت صنایع و معادن و وزارت بازرگانی و تشکیل وزارت اقتصاد است و این امر کمك موثری بایجاد هم آهنگی و تلفیق سیاست بازرگانی خارجی باسیاست صنعتی وبالنتیجه توسعه و تشویق سرمایه گذاری‌خصوصی‌در شته صنعت خواهد بود . تدوین سیاست بازرگانی بدون توجه کامل به صنایع داخلی ممکن نیست وسیاست مزبور باید درجهتی باشد که رشد صنعتی هر چه بیشتر کشور رامیسر سازد . با تحولات سریعی که در اساس اجتماع ایران بوجودآمده مسلما بررسی‌کامل برنامه های پنج ساله آبادانی کشور و کیفیت‌طرحها و توزیع اعتبارات‌بسیار مهم و قابل توجه است . دولت بادر نظر گرفتن این اصول تغییرات مورد نیاز را در برنامه سوم با دقت کامل بعمل خواهد آورد تا اجرای برنامه توسعه اقتصادی کشور پیش از پیش با موفقیت توام و از صرف هزینه های بخش دولتی و تشویق سرمایه گذاری های خصوصی حداکثر بهره برداری برای حصول رشد اقتصادی بدست آید .

بلاشك‌اجرای برنامه‌های وسیع‌عمرانی اجتماعی و اقتصادی در روستا ها و بالا بردن سطح زندگی میلیونها کشاورزایران همراه با اتخاذ تدابیر لازم در توسعه فعالیتهای اقتصادی و رونق بازرگانی در شهر ها طبق اصول وموازین صحیح در پرتو ثبات و امنیت جنبش عظیمی را در سراسر کشور بوجود خواهد آورد.

شاهنشاه ایران مظهر قدرت ملی و ثبات سیاسی و رهبر خردمند ملت ایران اعم از زحمتکشان و سرمایه داران میباشند . امروز ما باید با اطمینان و اعتماد کامل دست اتحاد و اتفاق و ا عتماد بهم داده و در پرتوعنایات الهی‌ورهبری اعلیحضرت همایونی ایران آبادی ساخته و دین خود را بکشور و نسلهای آینده ادا نمائیم .

آرزومندم نتیجه‌مذاکرات کنفرانس اقتصادی و تبادل افکار صاحبنظران که از کلیه نقاط کشور و محافل مختلف در اینجا جمع شده اند نتایج سودمندی در برداشته و در ایجاد محیط اطمینان و ثبات اقتصادی مملکت موثر و مفید باشد .

خانمها ـ آقایان

شکم بند انگلیسی یك درجه ٤٥۰ ـ ٤۰۰ ریال

شکم بند انگلیسی برای لگن دران ٤۰۰ ریال

اعتماد قائم مقامی ناصرخسرو ۲٥۲ ـ ۳۰۳

جورابهای واریس آلمانی

بهر شکل و اندازه رسید

اعتماد قائم مقامی ناصرخسرو ۲٥۲/۳۰۳

دارو خانه‌های کشور

فتق بند آبی رنگ پلاستیك آلمان ۱۲۰ ریال

مشع مچنجه کوتیك ۹٦ عددی آلمان ۱۲۰ ریال

اعتماد قائم مقامی ناصرخسرو ۲٥۲/۳۰۳

شرکت شعله افروز برای فروش ونصب ماشین‌آلات تهویه مطبوع ـ حرارت مرکزی ـ وسردخانه در شهرستانها نماینده فعال میپذیرد. خیابان‌تخت‌جمشید چهارراه بهار ٥۲۷ تلفن ۷٤۱۱٦ ۱ـ۲

STRICK & ELLERMAN LINE

خط کشتیرانی استریك والرمن

حالت کشتیهای استریك والرمن در بنادر ایران

مورخه ۹ر۱۲ر٤۱

نام بندر	نام کشتی	تاریخ ورود به‌بندر
بوشهر برای تخلیه	سیتی‌اف‌سوان‌سی۲ کینك‌الکساندر	در حدود ۱۰ مارچ در حدو ۱٦ مارچ
بندرشاهپور خوزستان برای‌تخلیه	کینك‌الکساندر تنگستان	درتاریخ ۲٤فوریه وارد شد در حدود ۱ مارچ در حدود ۱۹ مارچ
خرمشهر برای‌تخلیه	خوزستان ۱ گرجستان ۱ سیتی‌اف کوونتری خوزستان ۲ تنگستان گرجستان ۲ اورستان کینك‌الکساندر	درحدود ۲۷ فوریه درحدود ۳ مارچ در حدود ۱٤ مارچ درحدود ۱۸ مارچ در حدود ۲۱ مارچ درحدود ۲۳ مارچ درحدود ۲٤ مارچ در حدود ۲٦ مارچ
خرمشهر برای‌بارگیری	آلبستان	درحدود۳مارچ برای لیورپول ـ لندن وآنتورپ

برای‌کسب اطلاعات بیشتر خواهشمند است به‌آدرس‌اینشرکت مراجعه فرمائید.

تهران

شرکت گری‌مکنزی‌محدود

خیابان فردوسی ـ ساختمان امینی

تلفن ۳۰٤۲٦۰ـ ۳۳٥۰۷ـ۳٥۱۸۳

خرمشهر

شرکت گری‌مکنزی محدود

صندوق پستی شماره ۳

برنامه امشب سینماها

* **آستارا** ـ بیلیاردباز ـ اسکوپ ـ دوبله بفارسی ـ پل نیومن ۱۰ ـ ۱ر٤٥ ـ ٤ ـ ٦ر۱٥ ـ ۸ر۳۰ (تلفن ۸٤۰۲۲)
* **آسیا** ـ طولانی ترین روز ـ اسکوپ ـ دوبله بفارسی ـ جان وین‌ـ رابرت میچم ۱۰ر۳۰ صبح۲ ـ ٥ ـ ۸ر۱٥ (تلفن٤۲۹۰۹)
* **ادئون** ـ بیلیاردباز ـ اسکوپ ـ دوبله بفارسی ـ پل نیومن ۱۱ ـ ۲ر۳۰ ـ ٤ر٤٥ ـ ۷ ـ ۹ر۱٥ (تلفن ۳۸۱۱۸)
* **امپایر** ـ گناه سوزان اسلید ـ رنگی ـ دوبله بفارسی ـ تری‌داناهیو‌ـ کانی استیونس ۱۱ ـ ۳ ـ ۱٥ر٥ ـ ۷ر۳۰ ـ ۹ر٤٥ (تلفن ٦۲۳۹٤۲)
* **ایران** ـ قربون خودم ـ فارسی ـ مجید محسنی ـ نقشینه ـ همایون ۱۰ر۳۰ ـ ۲ر۳۰ ـ ٤ر۳۰ ـ ٦ر۳۰ ـ ۸ر۳۰ (تلفن ۳٦۳۰٤)
* **اسکار** ـ اکسدوس ـ رنگی ـ باناویژن ـ دوبله بفارسی ـ پل نیومن ـ اوامری‌سنت ۱۰صبح ـ ۳۰ر۱ ـ ٥ ـ ۸ر۳۰ (تلفن ٤٥۷۹۷)
* **ایفل** ـ پنج‌دروازه به جهنم ـ اسکوپ ـ دوبله بفارسی ـ دولورس‌مایکلن ۳۰ر۱۰ـ۳۰ر۲ ـ ۳۰ر٤ ـ ٦ر۳۰ ـ ۸ر۳۰(تلفن ۳۷۲۷۷)
* **پ . پ** ـ گناه سوزان اسلید ـ رنگی ـ دوبله بفارسی ـ تری‌داناهیو کانی استیونس ۱۰ ـ ۳۰ر۲ ـ ۳۰ر٤ ـ ٦ر۳۰ ـ ۸ر۳۰ (تلفن٦۹٦٤۱)
* **پلازا** ـ پنج دروازه به جهنم ـ اسکوپ ـ دوبله بفارسی ـ دولورس‌مایکلن ۱۱ـ۳ـ٥ـ۷ـ۹ (تلفن ٤٤۲٥٥)
* **تهران** ـ کانگاسیرو ـ دوبله بفارسی ـ آلبرتوروشل ـ ماریزاپرادو ۳۰ر۱۰ـ۳۰ر۲ـ۳۰ر٤ـ٦ر۳۰ـ۸ر۳۰ (تلفن ۳۸۱٦٥)
* **حافظ** ـ پنج دروازه به‌جهنم ـ اسکوپ ـ دوبله‌بفارسی ـ دولورس‌مایکلن ۳۰ر۱۰ـ۳۰ر۲ـ۳۰ر٤ـ٦ر۳۰ـ۸ر۳۰ (تلفن ۳٤۰۷٤)
* **دیانا** ـ کانگاسیرو ـ دوبله بفارسی ـ آلبرتوروشل ـ ماریزا پرادو ۱۱ـ۳ـ٥ـ۷ـ۹ (تلفن ٤۲۰۱۰)
* **دنیا** ـ قربون خودم ـ فارسی ـ مجید محسنی ـ همایون ـ نقشینه ۳۰ر۱۰ ـ ۳۰ر۲ ـ ۳۰ر٤ ـ ۳۰ر٦ ـ ۳۰ر٦ ـ ۸ر۳۰ (تلفن ۳۳۸۱۲)
* **رادیوسیتی** ـ بیلیاردباز ـ اسکوپ ـ دوبله بفارسی ـ پل نیومن ۱۱ ـ ۲ر٤٥ ـ ٥ ـ ۷ر۱٥ ـ ۳۰ر۹ (تلفن ٤۳۳۲۰)
* **رکس** ـ زورو ـ سوپراسکوپ ـ رنگی ـ دوبله بفارسی ـ فرانك لاتیمور ـ ۳۰ر۱۰ ـ ۳۰ر۲ ـ ۳۰ر٤ ـ ۳۰ر٦ ـ ۸ر۳۰ (تلفن ۳٤۱٦۹)
* **رویال** ـ زورو ـ سوپر اسکوپ ـ رنگی ـ دوبله بفارسی ـ فرانك لاتیمور ـ ۳۰ر۱۰ ـ ۳ ـ ٥ ـ ۷ ـ ۹ (تلفن ٤۹۷۸٥)
* **سانترال** ـ لوکرس بورژیا ـ اسکوپ ـ رنگی ـ دوبله بفارسی ۱۱ ـ ۲ـ ۳۰ر٤ـ ۷ـ ۳۰ر۹ (تلفن ٤۸٦۸٦)
* **سعدی** ـ کانگاسیرو ـ دوبله‌بفارسی ـ آلبرتوروشل ـ ماریزاپرادو ۳۰ر۱۰ـ۳۰ر۲ـ۳۰ر٤ـ۳۰ر٦ـ۸ر۳۰ (تلفن ۳٦٤٦۸)
* **سیلا** ـ بیلیارد باز ـ اسکوپ ـ دوبله بفارسی ـ پل‌نیومن ۳۰ر۱۰ـ۲ ۱٥ر٤ ـ ۳۰ر٦ ـ ۸ر٤٥ (تلفن ۳٦٤۲٤)
* **گریستال** ـ اکسدوس ـ باناویژن ـ رنگی دوبله بفارسی ـ پل‌نیومن اوامری سنت ۱۰ صبح ۳۰ر۱ـ٥ ـ۸ (تلفن ۳۷٦۷٥)
* **مولن روژ** ـ اکسدوس ـ باناویژن ـ رنگی ـ دوبله‌بفارسی ـ پل‌نیومن اوامری سنت ۳۰ر۱۰ ـ ۲ ـ ۳۰ر٥ ـ ۹ (تلفن ۷۲۹۲۹)
* **مهتاب** اکسدوس ـ باناویژن ـ رنگی ـ دوبله بفارسی ـ پل‌نیومن اوامری سنت ۳۰ر۱۰ ـ ۲ـ۳۰ر٥ـ ۹ تلفن ٤۷۷۷۷
* **مترویل** ـ پنج‌دروازه به‌جهنم ـ اسکوپ ـ دوبله‌بفارسی ـ دولورس مایکلن ۳۰ر۱۰ ـ۳۰ر۲ـ۳۰ر٤ـ۳۰ر٦ـ۸ر۳۰ (تلفن ۳۹٤۱۰)
* **میامی** ـ کانگاسیرو ـ دوبله بفارسی ـ آلبرتوروشل ـ ماریزا پرادو ۳۰ر۱۰ ـ۳۰ر۲ـ۳۰ر٤ـ۳۰ر٦ـ۸ر۳۰ (تلفن ۷۳۳۸۲)
* **ماندانا** ـ زورو ـ سوپر اسکوپ ـ رنگی ـ دوبله بفارسی ـ فرانك لاتیمور ـ ۳۰ر۱۰ ـ ۲ر۳۰ ـ ٤ر۳۰ ـ ٦ر۳۰ ـ ۸ر۳۰ (تلفن ۷۹۹۸۲)
* **نیاگارا** ـ گناه سوزان اسلید ـ رنگی ـ دوبله بفارسی ـ تری‌داناهیو کانی استیونس ۳۰ر۱۰ ـ ۳ ـ ٥ ـ ۷ ـ ۹ (تلفن ٦٥۳۰۷)
* **همای** ـ زورو ـ سوپر اسکوپ ـ رنگی ـ دوبله بفارسی ـ فرانك لاتیمور ـ ۱۰ ـ ۲ ـ ٤ ـ ٦ ـ ۸ (تلفن ۳۰۲۱٦۹)
* **سیلوانا** ـ امیر ارسلان ـ ایلوش ـ روفیا ـ ۳ ـ ٥ ـ ۷ ـ ۹ (تلفن ۳۳۷۷۷)
* **فری** ـ تارزان و معشوقه‌اش ـ دوبله بفارسی ـ جونی‌ویسمولر ـ ۳ـ٥ـ۷ـ۹ (تلفن ۲۷۸۹۳)
* **فیروزه** ـ کنیزسفید ـ اسکوپ ـ رنگی ـ دوبله بفارسی ـ ماریون میشل ۱۰ـ۲ـ٤ـ٦ـ۸ (تلفن ۷٤۲۱۹)
* **برلیان** ـ اکسدوس ـ باناویژن ـ رنگی ـ دوبله بفارسی ـ پل‌نیومن ـ اوامری سنت ۳۰ر۹ ـ ۱ ـ ۳۰ ر٤ ـ ۸ (تلفن ۳۳٥۳٥)
* **زهره** ـ اکسدوس ـ باناویژن رنگی ـ دوبله بفارسی ـ پل نیومن ـ اوامری سنت ۳۰ر۹ صبح ۱ـ ۳۰ر٤ ـ ۸ (تلفن ۳۰٤۸۰۸)
* **رامسر** ـ قربون‌خودم ـ فارسی ـ مجید محسنی ـ همایون ۱ ـ ۳ ـ ٥ ـ ۷ ـ ۹ (تلفن ٥۲۰٦۰)
* **رژیتا** ـ وقتیکه خون میجوشد ـ اسکوپ ـ رنگی ـ دوبله بفارسی ـ جینالولو بریجیدا ـ فرانك سیناترا ۲ ـ ٤ ـ ٦ ـ ۸ (تلفن ٦۲۰۱۳۸)
* **فردوسی** ـ تارزان و معشوقه اش ـ دوبله بفارسی ـ جونی‌ویسمولر ۳۰ر۱۰ ـ ۳۰ر۲ ـ ۳۰ر٤ ـ ۳۰ر٦ ـ ۸ر۳۰ (تلفن ۳٥۷۸٤)
* **کارون** ـ قربون خودم ـ فارسی ـ مجید محسنی ـ همایون ۳۰ر۱۰ ۳۰ر۲ ـ ۳۰ر٤ ـ ۳۰ر٦ ـ ۸ر۳۰ (تلفن ٤۰۰٦٥)
* **مراد** ـ قربون خودم ـ فارسی ـ مجید محسنی ـ همایون ۱۰ ـ ۱۲ ـ ۲ ـ ٤ ـ ٦ ـ ۸ (تلفن ۷۳۳۸۲)
* **ژاله** ـ قربون خودم ـ فارسی ـ مجید محسنی ـ همایون ۳۰ر۲ ـ ۳۰ر٤ ـ ٦

خبرنگاران ما از شهرستانها اطلاع میدهند

والاحضرت شاهدخت اشرف پهلوی درمشهد
قسمت یکصد تختخوابی آسایشگاه مسلولین راافتتاح کردند

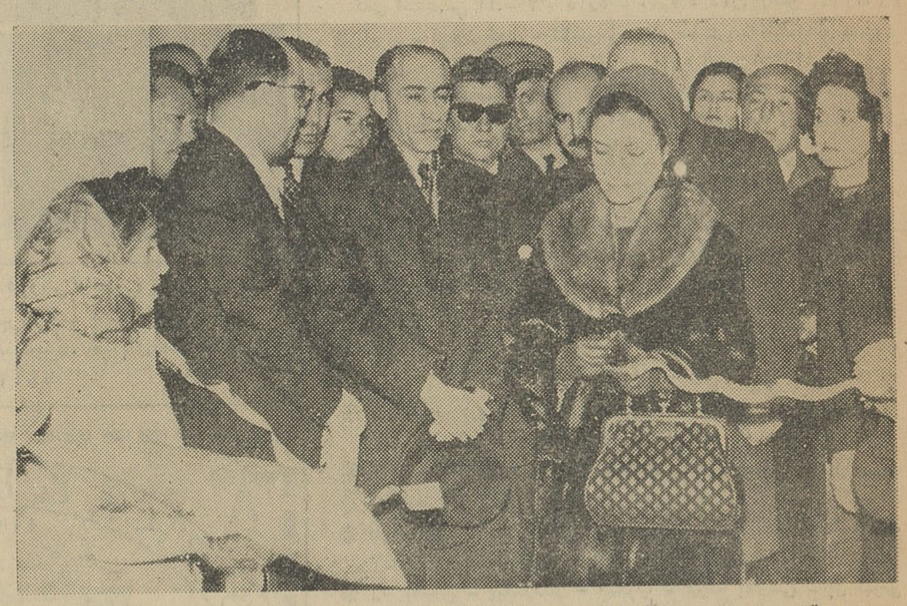

قبلا اطلاع داده شد که والاحضرت شاهدخت اشرف پهلوی در مسافرت به مشهد ضمن بازدید آسایشگاه مسلولین مشهد قسمت یکصد تختخوابی این آسایشگاه را افتتاح کرد . در عکس بالا والاحضرت با قطع نوار سه رنك بنام شاهنشاه‌قسمت یکصد تختخوابی آسایشگاه مسلولین مشهد را افتتاح می کند .

درخت خربزه!
درکشتزارهای بلوچستان کشت درخت خربزه رواج یافته است

میوه‌این درخت باخربزه معمولی تفاوتی ندارد

خبر نگار ما در زاهدان گزارش می دهد : در باغ نمونه طبس که در سال ۱۳۱۴ بنا به امر اعلیحضرت فقید در بخش باهوکلات ودشتیاری رادر نقاط اطراف زاهدان و بخش باهوکلات و دشتیاری کاشته و پرورش داده‌اند . حالا کشت درخت خربزه د رمزارع بلوچستان تکثیر

در عکس بالادرخت خربزه بامیوه‌اش که فقط از لحاظ شکل ظاهری باخربزه معمولی تفاوت دارد دیده می‌شود.

ازتوابع زاهدان ایجاد گردیده است یکنوع درخت خربزه پرورش داده شده است نهالهائی ا زاین درخت یافته و میوه این درخت خربزه‌است شاید شگفت انگیز باشد که خربزه ازدرخت‌بعمل آید ولی این‌حقیقتی است مسلم که در مزارع بلوچستان مخصوصا درباغ نمونه طبس بچشم دیده می شود ، این درخت ،واقعا درخت خربزه است و میوه آن به اندازه یك طالبی بزرك است وطعمی شیرین و تخمه هائی ریز مانندتخمه خربزه دارد . گرچه همانطور که در این عکس ملاحظه می‌فرمائید، شکل این خربزه های درختی مانند خربزه معمولی نیست ولی طعم و رنك وبوو خاصیت خربزه معمولی را دارد و با خربزه‌ای که از بوته بعمل می آید کمترین تفاوتی بجز شکل و اندازه ندارد .

کشاورزان شهرستانها

صحنه:

خبر نگار ما در صحنه گزارش می‌دهد : بنا به اظهار نمایندگان کشاورزان و زارعین عضو شرکت تعاونی روستائی صحنه با اقدامات اعضای هیئت مدیره شرکت تعاونی مذکور در بهمن ماه سال جاری ۱۶۱ فقره وام کشاورزی جمعا بمبلغ ۶۰۶۵۰۰ ریال بکشاورزان اعضای شرکت تعاونی روستائی پرداخت گردیده و بمصرف پیشرفت امور کشاورزی این منطقه رسیده است کشاورزان ضمن اعلام تشکر ازاین اقدام مفید تشویق اعضای هیئت مدیره شرکت تعاونی روستائی را تقاضا دارند .

اسالم‌طوالش:

طبق گزارش خبر نگار ما در اسالم طوالش چند روز قبل عده‌ای از نمایندگان کشاورزان قریه لمیر سفلی واقع در منطقه اسالم طوالش بدفتر نمایندگی اطلاعات مراجعه کردند و ضمن اظهار نگرانی از وضع کشاورزی مخصوصا وضع برنجکاری خود گفتند :مدت سه سال است محصول برنج مزارع برنجکاری ما دویست خانوارساکنین قریه لمیر سفلی براثر عدم تکافوی آب از بین میرود و دراین مدت سه سال هیچگونه محصولی برداشت نکرده‌ایم . سهمیه آب مزارع ما را کشاورزانی که مزارع آنان در قسمت علیای رودخانه قرار دارد بمزارع خود می برند و باین جهت مزارع کشاورزی و برنجکاری ما براثر کمبود آب خشك می شود .اینك فصل کشت و زرع برنج است و ما برنجکاران وکشاورزان نمیدانیم چکارکنیم وبکی‌پناه‌ببریم وچگونه‌وبچه‌امید کار برنجکاری راشروع نمائیم ؟ تقاضا داریم از طرف مسئولین مربوطه لااقل آب مزارع برنجکاری ما تامین گردد .

طی یکروز دونفر اززنان حامله جهرم
بفاصلهٔ چند ساعت سه‌قلو زائیدند
زنان جهرم درسه قلو زائیدن مسابقه گذاشته‌اند!

خبر نگار ما در جهرم گزارش میدهد : چند روز قبل دو خانواده ا زاهالی جهرم در یکروز جمعا دارای شش نوزاد شدند که این شش نوزاددو تاسه قلو بودند. همسر حامله آقای محمد هادی مهارت و همسر حامله آقای مهدی دهقانی دونفر از اهالی جهرم در یکروز بفاصله چندساعت وضع حمل کردند و هریك ا زآنها سه‌قلو زائیدند .

سه قلوهائی که در خانواده آقای محمدهادی مهارت بدنیا آمدند دوپسر ویك دختر می باشند و نوزادان سه‌قلوی خانواده آقای مهدی دهقانی هرسه دختر هستند. باین ترتیب درشهرستان جهرم طی یکروز شش قلو نوزاد بدنیا آمدند و هرشش قلو کاملا سالم می باشند .

خبر نگار ما اضافه می کند باتولد این شش قلو ها در روز های اخیر سه خانواده در این شهرستان دارای نوزاد سه قلو شدند و گویا زنان جهرم برای سه قلو زائیدن مسابقه گذاشته اند .

بازدید کردند

خبر نگار ما در شیراز گزارش میدهد : چند روز پیش از طرف موسسه تلویزیون سویس چهار نفر فیلم بردار وارد شیراز شدند و از دهکده «کفترك» این شهرستان‌بازدید نمودند . همچنین آقای «کاترید» مدیر مجله معروف «پاری ماچ» و بانو به شیراز وارد شدند و از قریه «کناره» و آثار تاریخی شیرار و تخت جمشید دیدن کردند .

بازدید جزایر

خبر نگار ما در بندر عباس اطلاع میدهد : چند روز قبل آقای سیدعلی عطری‌مدیر کل امور شهرداری ها از طریق شیراز به بندر عباس وارد شد و از جزایر هرمز و قشم بازدید کرد وسپس با هواپیما به تهران بازگشت .

بازدید عملیات مانور

خبر نگار ما در فیروزآباد اطلاع میدهد : چند روز پیش بدعوت‌تیمسار سرتیپ بنی‌اعتماد فرمانده‌ستون‌خلع سلاح‌فیروزآباد فارس، روسای‌ادارات و کلانتران و بخشداران و روسای عشایر قشقائی از مانور گردان پیاده تقویت شده در محل «تنگ‌کله» فیروز آباد دیدن کردند . این‌مانور فوق‌العاده جالب بود و مورد توجه قرار گرفت .

سرقت شبانه

خبر نگار ما در شمیران گزارش میدهد : چند شب پیش مغازه سقط‌فروشی رحمت‌اله واقع در چهارراه حسابی شمیران مورد دستبرد قرار گرفت و مبلغ سی ویك هزار ریال وجه نقد و مقدارزیادی چای واجناس دیگر بسرقت رفت . جریان امر به کلانتری تجریش اطلاع داده شد و سارق یا سارقین تحت تعقیب قرار گرفتند .

در مسابقات بسکتبال ووالیبال دانشگاه تبریز
ادبیات قهرمان شد

خبر نگار ما در تبریز گزارش میدهد : اولین دوره مسابقات قهرمانی و انتخابی والیبال و بسکتبال دانشگاه تبریز باشرکت قهرمانان کلیه دانشکده هاانجام شد وتاکنون نتیجه‌باین شرح اعلام گردیده است در مسابقات والیبال تیم دانشکده داروسازی برتیم دانشکده فنی‌پیروز شد وادبیات برپزشکی فائق آمد در مسابقات بسکتبال پزشکی به تیم فنی پیروز گردید وادبیات بر داروسازی فائق شد در عکس بالا اعضای تیم قهرمان دانشکده ادبیات دیده می شوند .

انتصابات در شهرستانها

بم : آقای محمد حسین کریمی نژاد ، دادیار دادسرا
بافت کرمان : آقای حدائق رئیس دادگاه بخش
بنادر جنوب آقای سرهنك عزت‌اله کدخدائی رئیس شهربانی
بندربوشهر : آقای لطف‌اله جوانمرد ، رئیس دارائی
آقای نصیری رئیس شرکت ملی نفت ناحیه بندر بوشهر .
خوانسار : آقای سید محمد مساوات ، رئیس بانکملی

هفته کارنیك پیشاهنگی در مشهد
بافروش نشریات اطلاعات برگزار شد

خبرنگار ما در مشهد گزارش میدهد امسال پیشاهنگان مشهد هفته کار نیك خودرا با فروش نشریات اطلاعات برگزار کردند . با موافقت آقای صائب مدیر فنی پیشاهنگی خراسان درایام هفته کار نیك پیشاهنگی هر روز پیشاهنگان بدائره توزیع نشریات اطلاعات در مشهد مراجعه می کردند و نشریات مختلف موسسه اطلاعات را دریافت می داشتند و بسر پرستی مربیان خود با علاقه فراوان در تمام نقاط شهر بفروش می‌رسانیدند . رسد های پیشاهنگی مشهد در روزهای هفته کار نیك خود هنگام دریافت نشریات اطلاعات برای فروش اظهار میداشتند. ما با خود عهد کرده‌ایم که همه ساله هفته کارنیك پیشاهنگی خودرا با فروش نشریات اطلاعات برگزار کنیم . برای ما افتخار بزرگی است که با موسسه اطلاعات حتی باین‌اندازه همکاری داشته باشیم . سرلوحه کار پیشاهنگی کردارنیك ، پندار نیك و گفتار نیك است و چون موسسه اطلاعات خدمتگزار مردم است ما نیز در اجرای هدف کردار نیك بااین موسسه در فروش نشریات اطلاعات همکاری می کنیم . در عکس بالا پیشاهنگان مشهد که‌روزنامه اطلاعات را برای فروش دریافت داشته‌اند باسرپرست نمایندگی اطلاعات در خراسان مقابل دایره توزیع نشریات اطلاعات دیده می شوند .

تصادف باعابر

خبر نگار ما در آبیك اطلاع می دهد :چند روز قبل اتومبیل بنز شماره ۸۳۰۳۶ برانندگی محمد حسن برومند که از قزوین عازم تهران‌بود هنگام عبور از آبیك با کودك‌عابری بنام علی ذوقی تصادف کرد و او را مجروح نمود . مجروح تحت معالجه قرار گرفت وراننده با رضایت‌والدین کودك مذکور آزاد شد .

برنامه تلویزیون ایران
فرستنده آبادان

یکشنبه ۱۲ر۱۲ر۴۱

ساعت ۶ر۳۰ سلام شاهنشاهی و اعلام برنامه
ساعت ۶ر۳۲ برنامه هوش خردسالان
ساعت ۷ر۰۰ تدریس زبان انگلیسی
ساعت ۷ر۳۰ برنامه آشپزی بانوان
ساعت ۸ر۰۰ مسابقه جستجو
ساعت ۸ر۳۰ اخبار بزبان فارسی
ساعت ۸ر۴۰ نیاز مندیها
ساعت ۸ر۵۰ اخبار بزبان عربی
ساعت ۹ر۰۰ فیلم سینمائی
ساعت ۱۱ر۰۰ پایان برنامه

شرفیاب شدند

بمناسبت نطق تاریخی‌شاهنشاه در کنفرانس اقتصادی و اعلام شرکت زنان درانتخابات مجلسین ، درحدود هزار نفر از بانوان و مدیران‌مدارس دخترانه و دوشیزگان دانش آموز شمیران برای عرض سپاسگزاری‌بقصر همایونی رفتند و بحضور شاهنشاه شرفیاب شدند .

در فاصله یکصد کیلومتری بندر بوشهر
یکی ازافراد طایفهٔ غلام رزمی را کشتند

محمد رزمی مقتول

خبرنگار ما دربنادر جنوب گزارش میدهد چند روز قبل محمد رزمی یکی از افراد طائفه غلام رزمی در ناحیه دشتی واقع در فاصله یکصد کیلومتری جنوب بندر بوشهر به وسیله تفنگچیان‌داراب خان‌منصوری که یکی از خوانین فراری آن‌حدود است بضرب گلوله تفنك شکاری بقتل رسید . بااطلاع جریان به مقامات‌مربوطه آقای کازرونی‌بازپرس دادگستری بندر بوشهر و مامورین ژاندارمری بمحل عزیمت کردند و جنازه محمد رزمی را که بوسیله تفنگچیان‌دارابخان‌منصوری کشته‌شده بود‌مورد‌معاینه‌قراردادند.جنازه‌پس‌از انجام تشریفات قانونی مدفون گردید و فعلا مامورین ژاندارمری در تعقیب داراب خان منصوری و تفنگچیان وی می باشند .

نمایندگان اطلاعات در خدمت مردم

مردم شهرستانها بوسیله نمایندگان اطلاعات خواسته های خود را شرح میدهند

درانتظار تایید انحلال انجمن‌شهرساوه

عده‌ای از نمایندگان اهالی شهرستان ساوه بدفتر نمایندگی اطلاعات آمدندو ضمن اظهار نگرانی نسبت به آینده اصلاحات عمرانی که در این شهرستان شروع شده است گفتند : بااین که چند هفته قبل شورای شهرستان ساوه بنا بدرخواست قاطبه اهالی این شهرستان رای به انحلال انجمن شهر ساوه داد وبااطلاع جریان بمقامات وزارت کشور قانونا انجمن شهر منحل شد معهذا هنوز مقامات مرکزی انحلال انجمن شهررا تایید نکرده و انجام این امررا که خواسته عمومی اهالی این شهرستان است فراموش نموده و نظر مردم ساوه را در این مورد کاملا تامین نکرده‌اند . فعلا بااین که انجمن شهر ساوه منحل شده است اعضای سابق انجمن شهر مرتبا جلسات خودرا تشکیل میدهند و برای ابقای انجمن شهر فعالیت هائی می کنند .

این عده می گفتند : چون انجمن امور اصلاحی و عمرانی در شهرستان ساوه موکول‌به تجدید انتخابات انجمن شهر است تقاضا داریم هرچه زودتر باتایید انحلال انجمن سابق دستور تجدید انتخابات انجمن شهر این شهرستان برای انتخاب افراد شایسته ومورد اعتماد مردم صادر گردد تادر امور اصلاحی و عمرانی که بهمت عده‌ای از افراد فعال و نیکوکار و مورد اعتماد با همکاری قاطبه اهالی ساوه شروع گردیده است وقفه‌ای حاصل نشود .

درپاریز کرمان قابله تحصیلکرده‌نیست

جمعی‌از اهالی‌و معتمدین و محترمین پاریز کرمان بدفترنمایندگی اطلاعات مراجعه کردند و از نبودن قابله تحصیلکرده دراین محل اظهار نگرانی نمودند . این عده تقاضا داشتند از طرف مقامات مربوطه یکنفر قابله تحصیلکرده به پاریز اعزام شود تا خطری که ا زناحیه ماماهای محلی و بیسواد جان زنان حامله این منطقه را تهدید می کند مرتفع شود . این عده تقاضا داشتند که این درخواست آنان هرچه زودتر مورد توجه قرار گیرد .

آموزگاران ملك‌کندی و تعویق حقوق

آموزگاران جدید الاستخدام فرهنك ملك کندی آذربایجان به دفتر نمایندگی اطلاعات آمدند وضمن اظهار نگرانی‌ازوضع خود گفتند: در حدود شش ماه است بسمت آموزگاری درفرهنك بخش ملك کندی مشغول کار شده‌ایم ولی تاکنون حکم استخدام ماازمرکز ابلاغ نگردیده و مقامات مرکزی فرهنك نسبت بصدور ابلاغ ما آموزگاران جدید‌الاستخدام هیچگونه اقدامی نکرده‌اند . د راین مدت به علت عدم صدور ابلاغ دیناری دریافت نداشته‌ایم ودراین محل دور افتاده بلاتکلیف و سرگردان و درمانده ایم . شش ماه بدون حقوق بانجام وظیفه مشغول بوده‌ایم و حالا از بسکه درمضیقه قرار گرفته‌ایم تقاضا داریم از طرف مقامات مربوطه برای صدور ابلاغ ما اقدام شود تااین شب عیدی که خانواده هایمان چشم بدست مادارند از مضیقه مالی نجات یابیم.

دستگیری راهزنان مسلح
برسر تقسیم اموال غارت شده زدوخورد میکردند که مامورین سر رسیدند
سارقین‌مسلح یکی ازهمکاران‌خودرا کشتند

طبق گزارش خبرنگار ما د رجهرم بعد ازظهر چند روز پیش شش نفر سارقینی که چندی قبل اتوبوس حامل مسافرین را غارت کرده بودند بوسیله مامورین ژاندارمری بسرپرستی آقای‌سرهنك حشمت و ستوان محبی فرمانده ژاندارمری جهرم دستگیر شدند .مامورین ژاندارمری این سارقین مسلح را به جهرم آوردند و از خیابان‌های شهرعبور دادند . هنگام ورود سارقین بشهر اهالی در دو طرف خیابان ها اجتماع کرده ونسبت به آنان ابراز تنفر وانزجار می کردند .این عده سارقین ازطایفه عرب حضوری بودند و هنگامی که بر سر تقسیم‌اموال غارت شده در کوهستان های اطراف فیروز آباد به زدو خورد پرداخته و یکنفر آنان بنام محمد علی‌فرزند گرگعلی کشته شده‌بود دستگیر گردیدند ازاین عده سارقین یك قبضه تفنك برنو ، یك قبضه هفت تیرو یك قبضه تفنك یك‌تیر بانضمام یکدستگاه دوربین بدست آمد . راهزنان دستگیر شده پس از تشکیل پرونده بدادگستری جهرم تحویل شدند . در عکس بالا سارقین در میان مامورین ژاندارمری هنگام عبور ا زخیابان های جهرم دیده می شوند .

بعلت ناراحتی خانوادگی
جوان ۱۹ ساله‌ای خودرا بدار آویخت

خبر نگا رما در ساری گزارش میدهد : پریشب جوان ۱۹ساله‌ای بنام کریم دیانی از ساکنین قریه شرف‌دارکلا از توابع ساری پس از صرف شام وادا ی‌نماز بعنوان این که برای رسیدگی باحشام میرودبطویله منزل رفت ودرآنجا به علت ناراحتی خانوادگی باقطعه طنابی خودرا بدار آویخت . صبح دیروز جریان به دادسرای شهرستان ساری اعلام شد و بازپرس و پزشك قانونی بمحل رفتند و باانجام تشریفات‌قانونی اجازه دفن جنازه کریم را صادر کردند درتحقیقاتی که راجع به علت خود کشی کریم بعمل آمد معلوم شد جوان مذکور یکسا لپیش با دوشیزه‌ای بنام کلثوم ازدواج کرده و به علت نقص بدنی نتوانسته است همسر خودرا تصرف کند یکماه پیش کلثوم بعنوان قهر ازکریم جداشده و باین جهت جوان مزبور دست به خود کشی زده و خودرا بدار آویخته است .

بسکتبال آموزشگاهها

خبرنگارما دربیرجند گزارش میدهد چندروزپیش‌مسابقات‌بسکتبال آموزشگاههای بیرجند بین تیمهای سه دبیرستان زیر نظر سازمان تربیت‌بدنی این شهرستان انجام گردید .

دراولین مسابقه که بین تیمهای سیکل دوم دبیرستان خزیمه علم و دبیرستان شوکتی بداوری آقایان رضائی‌طلب و شریف‌برگزار گردید دبیرستان خزیمه علم ۳۸بر۲۲ برنده‌شد . این مسابقات بین سیکل‌اول و دوم دبیرستانهاادامه‌خواهدداشت.

نیازمندیها

استخدام

مهندس ساختمان

مؤسسه مهندس مشاور دکتر کورش به مهندسین ساختمان برای نظارت بر پروژه‌های لوله‌کشی آب شهرستانها احتیاج دارد . داوطلبان بارونوشت مصدق مدارک خود و تقاضانامه همه روزه تا تاریخ ۱۵ر۱۲ر۴۱ از ساعت ۸ الی ۱۰ صبح به آدرس خیابان پهلوی چهارراه امیراکرم شماره ۱۴۱ مراجعه فرمایند . آ-۵۰۱۹

استخدام مکانیسین

بیکنفر مکانیسین نساجی باتجربه نیازمندیم . بتلفن ۵۶۰۵۱ مراجعه نمائید ۱-۴ آ-۵۰۰۲

استخدام پزشک متخصص

سازمان بیمه های اجتماعی کارگران برای خدمت درتهران و اصفهان به چندنفر پزشک متخصص در رشته های گوش و گلو و بینی و چشم - بیهوشی احتیاج دارد افراد واجد شرایط باحقوق‌مکفی استخدام‌گردیده وباید علاوه برداشتن دیپلم تخصص در رشته مربوطه و پروانه دائم‌طبابت در دستگاه دیگری نیز بخدمت‌اشتغال نداشته باشند .

داوطلبان میتوانند با در دست داشتن مدارک استخدامی همه روزه در اوقات اداری باداره‌کل کارگزینی سازمان واقع در میدان ۲۴ اسفند مراجعه نمایند

سازمان بیمه‌های‌اجتماعی کارگران

۱-۳ آ-۳۶۳۸۴

آگهی استخدام

شرکتهای عمل نفت برای خدمت درجنوب یا تهران بافراد زیرنیازمند است :

۱- مشاور آموزش وپرورش‌دارای لیسانس دریکی از رشته های امور اداری روانشناسی تعلیم و تربیت- جامعه شناسی و اطلاع جامع وتجربه کافی درامور مربوط به آموزش و پرورش صنعتی و اداری - طرح برنامه های آموزشی درمؤسسات‌مهم صنعتی .

۲ - مهندس شیمی دارای حداقل شش سال تجربه در دستگاه های مختلف تصفیه نفت (تفکیک -تبدیل- الکلاسیون - ایزومراسیون و غیره)

۳- مهندس ابزار دقیق (اندازه- گیری عقربه‌های الکترونیکی -فشار سنجها و امثال آن) و تخصص در روشهای کنترل) - طرح - عمل و کاربرد ابزار دقیق باده سال سابقه کار در رشته مربوطه .

داوطلبان باید بزبان انگلیسی و مخصوصا انگلیسی فنی آشنائی‌کامل داشته باشند .

متقاضیان میتوانند همه روزه از ساعت ۸ الی ۱۲ تا پایان روز ۲۶ر۱۲ر۱۳۴۱ باد ر دست داشتن مدارک لازم باداره استخدام وکاریابی شرکت ملی نفت‌ایران واقع درخیابان تخت جمشید - چهارراه روزولت - مقابل سفارت آمریکا مراجعه نمایند.

۱-۲ آ-۳۶۵۷۸

یك ویزیتور تمام روز

که حاضر به مسافرت باشد و سه ویزیتور نصف روز برای مشهد - شیراز - تبریز دریك شرکت دارونی مورد نیاز میباشند . حق تقدم با کسانی است‌که کارآموزی پزشکی‌یا داروسازی و معلومات انگلیسی‌داشته باشند . لطفا به شماره ۸۷۵راهنمای روزنامه اطلاعات مراجعه شود .

۱-۲ آ-۲۲۹۱۷

به‌صدنفر هنرپیشه‌زن‌و مرد

احتیاج است برای کسب اطلاع بیشتر به نشانی خیابان شاه چهارراه اردیبهشت ساختمان جاوید طبقه‌سوم انجمن هنری نکیسا مراجعه فرمایند .

آ-۳۵۶۹۴ ۱-۴

بچندنفر دختر وزن کارگر

ویکنفر مرد جوان که از مکانیکی و الکتریکی اطلاع کامل داشته باشد برای لابراتوار داروسازی نیازمندیم بعدازظهرها به آدرس سه‌راه طرشت خیابان‌کمالی شماره ۶۵۸ مراجعه‌کنید

آ- ۲۲۹۷۱

دونفر ماشین نویس فارسی

برای بعداز ظهرها استخدام می شود علاقمندان مشخصات کامل‌خود را براهنمای شماره ۸۷۶ اطلاعات مکاتبه فرمایند

آ -۲۲۹۷۵

استخدام

سه‌نفر از فارغ‌التحصیلان نقشه- برداری و یکنفر نقشه‌کشی فارغ - التحصیل ازکاخ دانش‌که دارای‌دیپلم کامل نیز باشند جهت استخدام‌مورد احتیاج فوری است بدفتر کاخ‌دانش مراجعه نمائید

آ -۳۶۶۵۰

فروش اتومبیل

بازرگانی امیر کبیر

اتومبیل دلخواه شمارا تهیه یا معاوضه می نماید مقابل کوچه میرزا محمودوزیر ۵۸۱۴۹۹ مرتضوی‌یزدی

نمایشگاه وفروشگاه اتومبیل ۶۰

خریدو فروش ومعاوضه انواع اتومبیل امیرآباد نصرت غربی پارکینگ مجانی تلفن ۶۷۵۰۹

۱-۳۰ آ-۴۷۰۰

اطاق سازی پارس صادق کرملو

همه نوع اطاق چوبی و آهنی‌اتوبوس نقد واقساط ساخته میشود درکمترین قیمت و مدت تلفن ۵۷۵۲۸

۱-۲۶ آ- ۴۸۷۴

مژده بدارندگان اتومبیل

فروشگاه جبهه دار هرنوع لاستیک کهنه شمارا قبول می نماید و بجای آن لاستیک نو تقدیم می دارد خیابان سپه بعد از مجلس سنا تلفن۶۱۱۰۰۲

۱-۲۶ آ-۴۸۹۷

بورس خرید وفروش اتومبیل‌علیزاده

میدان ژاله تلفن ۳۰۴۸۴۷ آ- ۵۰۳۵

نمایشگاه اتومبیل‌تخت‌جمشید

دارندگان و فروشندگان اتومبیل قبل‌از هرنوع تصمیم از این‌نمایشگاه دیدن فرمائید اول تخت جمشید از جاده شمیران تلفن ۷۱۸۲۴

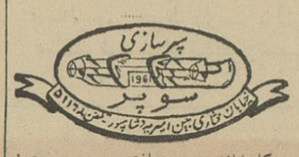

کارخانه سپرسازی سوپر مجهز به پرس آخرین سیستم ۵۱۱۶۸ آ- ۵۰۳۷

وزارت پست‌وتلگراف‌وتلفن

برای تاسیسات‌خ ط مخابراتی با امواج خیلی کوتاه به‌پنجاه نفرکارمند فنی نیازمند است‌که از طریق مسابقه وطی دوره کارآموزی استخدام‌مینماید

داوطلبان برای ورود بدوره کار- آموزی‌علاوه برشرائط عمومی‌استخدام باید دارای شرائط زیر باشند .

۱-سن داوطلبان (درآخر شهریور ماه ۱۳۴۱) بیش از بیست و شش سال تمام نباشد .

۲- خدمت زیر پرچم را انجام داده و یا دارای معافیت دائم (به استثنای معافیت پزشکی) باشند .

۳ - فارغ‌التحصیل رشته برق هنرستان صنعتی و یا مهندسی برق هنرسرایعالی ویا سایر مدارس‌فنی عالی و یا معادل آنها و دیپلمه های متوسطه ریاضی که معدل آنان از۱۴ کمتر نباشد .

۴- طبق تشخیص پزشك معتمد وزارت‌خانه دارای صحت و تندرستی کامل روحی و جسمی بوده نقص عضوی نداشته باشند .

۵- از سازمان هدایت فارغ - التحصیلان کشور معرفی شوند .

۶- تعهد و تضمین برای خدمت درتاسیسات خط مخابراتی باامواج خیلی کوتاه درنقاط مختلف کشور بسپارند .

۷- درامتحانات ورودی‌که شامل مواد ریاضیات . اطلاعات عمومی در الکتریسته و زبان انگلیسی است پذیرفته شوند .

۸ - بداوطلبانی که برای دوره کارآموزی پذیرفته شوند در دوره کارآموزی ماهانه دوهزار وپانصدریال بعنوان کمك هزینه تحصیلی پرداخته میشود .

۹- مرکزکارآموزی درتهران‌خواهد بود و کارآموزی برای تعلیمات‌عملی بطور موقت بنقاط خارج از تهران اعزام میشوند . تامین وسیله‌مسافرت باوزارت خانه خواهد بود .

۱۰- داوطلبانی‌که دوره‌کارآموزی را طی نموده و در امتحانات نهائی مربوطه توفیق حاصل نمایند برطبق مقررات باستناد مدرك تحصیلی که‌در دست دارند استخدام خواهند گشت.

۱۱- علاوه برتعداد پنجاه نفرکه در امتحانات ورودی قبول شوند بده نفر داوطلبانیکه نمرات آنها بترتیب بعداز پنجاه نفر مذکور باشد بعنوان ذخیره بدون پرداخت هزینه‌تحصیلی اجازه شرکت در دوره کارآموزی‌داده خواهد شد ولی وزارت‌پست‌وتلگراف وتلفن تعهدی نسبت باستخدام بعدی آنان نخواهد داشت .

۱۲- داوطلبان برای‌کسب‌اطلاعات بیشتر وثبت‌نام میتوانند تا آخروقت اداری روز بیست و پنجم اسفندماه ۱۳۴۱ باداره‌کل آموزش وزارت‌پست وتلگراف وتلفن‌واقع‌درمحل فرستنده رادیو جاده قدیم شمیران مراجعه نمایند الف ۶۹۰۸

وزارت پست وتلگراف وتلفن

۱-۲ آ-۳۶۵۷۰

مستغلات

نارمك - تهران پارس - تهران نو معاملات املاك‌وپول شرطی‌بازرگانی‌امینی ۷۹۰۰۹۰

حراج زمین

باپرداخت ۱۰۰ تومان مالك ۱۰۰۰ متر زمین باسند مالکیت می شوید آژانس ونوس تلفن ۴۵۶۶۲

۱- ۳۰ آ-۴۶۸۳

ویلای پنج‌اطاقه‌اجاره

درشمیر یا شمیران میخواهیم رجوع فرمائید به بنگاه‌کوشان ۳۹۷۸۴

۱-۴ آ -۳۶۲۱۶

اجاره میشود

ساختمان بزرگی با فضای وسیع در شمال شهر برای کودکستان و دبستانی‌که حاضر است اجاره خوب بپردازدمورد احتیاج است‌تلفن۴۳۰۲۳

آ -۵۰۱۳ ۱-۳

فروش ومعاوضه‌ا ملاك تلفن۷۲۶۳۸

۱-۱۵ آ- ۵۰۲۹

بخانه‌های‌اجاره‌ای نیازمندیم۷۲۶۳۸

۱-۱۵ آ- ۵۰۳۰

چندباب خانه خریداریم ۷۲۶۳۸

۱-۱۵ آ- ۵۰۳۱

بچند خانه رهنی نیازمندیم ۷۲۶۳۸

۱-۱۵ آ- ۵۰۳۲

خانه شبانه روزی املاك ۷۲۶۳۸

۱-۱۵ آ- ۵۰۳۴

بفروش میرسد

داروخانه فروشی

بعلت مسافرت واگذار میشود تلفن ۲۲۴۶۹

۱-۳ آ- ۳۶۰۵۶

حراج خانه‌های ارزان

ده دستگاه خانه‌شیك باتمام لوازم کامل‌درشمال بلوارقیمت ۸۰و۹۰و۱۰۰ هزار تومان‌است نشانی خیابان‌پهلوی زیر دوراهی یوسف‌آباد دست‌راست خیابان سی متری بازرگانی جلالی تلفن ۶۲۲۳۳۲

۱-۱۰ آ-۲۱۳۲۱

یکدستگاه موتور ۴۰ اسب چهار سیلندر لیستر بایکعدد ژنراتور ۲۵ کیلووات زیمنس با تابلو اتوماتیك حاضر بکار بفروش میرسد کارخانه صنعتی عصر اتم ۵۷۵۸۱

۱-۵ آ- ۵۰۴۸

فروش سرقفلی

یك‌باب مغازه با تلفن و تمام‌لوازم بین خیابان فردوسی و لاله‌زار داخل کوچه پارکینك‌کفش فردوسی بقیمت مناسب واگذار میشود به تلفن های ۴۱۴۰۰ - ۳۴۵۸۱ مراجعه فرمایند

آ- ۳۶۶۳۶ ۱-۲

اجاره داده می‌شود

اجاره داده میشود

یکدستگاه ساختمان ۱۵ اطاقه دارای آب وبرق وتلفن فرح‌آباد نبش کوچه مولوی طالبین میتوانند برای اطلاع بیشتر بتلفن ۳۶۹۷۴ مراجعه نمایند ۱-۴ آ- ۳۶۱۷۴

آپارتمانی دارای ۲ اطاق

ویك هال باآشپزخانه بزرك‌و حمام ۱۵۰متر تراس درطبقه چهارم نبش خیابان رامسر شماره ۳۸تلفن۶۹۴۸۶

۱-۳ آ- ۴۹۸۷

معاملات تلفنی

فیش للعن خریداریم ۵۳۸۴۰

تلفن باقساط فروشنده‌ایم ۵۶۳۲۹

تلفن نقد خریداریم ۵۳۸۴۰

تلفن ۲ و ۵ خریداریم ۵۶۳۲۹ آ-۲۴۴۱۲

خرید وفروش هرنوع‌شماره تلفن ۳۵۴۱۵

۱-۳۰ آ-۴۶۹۷

فیش تلفن‌وتلفن‌خریداریم ۴۴۲۳۰

آ-۳۰ آ-۴۷۷۲

نماینده پخش قلك تلفن ۵۵۴۹۶

۱-۳۰ آ-۴۷۸۳

تلفن نقدا خریداریم ۲۳۰۳۰ تعمیرات‌تلفن بپذیرفته میشود۰۳۰۳۰ تلفن‌نقد واقساط فروشنده‌ایم۲۳۰۳۰

۱-۳۰ آ- ۴۸۶۹

تلفن و فیش خریداریم ۵۵۴۹۶

۱-۳۰ آ-۴۸۹۵

تلفن، نقد واقساط‌فروشنده‌ایم۵۵۴۹۶

۱-۳۰ آ-۴۹۵۸

بورس معاملات تلفن . تلفن۷۲۶۳۸

۱-۵ آ -۵۰۳۳

معاملات پول

پول تومانی دوشاهی ونیم مستقیما باسندمالکیت مراجعه فرمائید۶۹۲۲۷

۱-۱۰ آ-۴۸۸۸

پول شرطی‌دوشاهی ونیم موجود است ۳۲۹۷۱

آ -۵۰۳۹

پول از ۱۰هزارتومان ببالا درمقابل مبیع ارزنده باتضمین کافی‌نیازمندیم ۶۹۲۲۷ ۱-۱۰ آ-۴۸۸۶

پول شرطی نیازمندیم ۷۵۶۴۹۳

۱-۳۰ آ-۴۶۹۸

پول درمقابل مبیع موجود ۷۵۶۴۹۳

۱-۰ ۳ آ-۴۶۹۹

تومانی‌دوشاهی ونیم ۷۳۲۴۲

۱-۲۶ آ-۴۷۲۷

کلیه معاملات پولی تلفن ۷۲۶۳۸

۱-۱۵ آ- ۵۰۲

تومانی‌دوشاهی

چهل‌هزار تومان با مبیع ارزنده بیواسطه نیاز داریم تلفن ۸۱۴۷۰

آ- ۲۲۸۸۳

آموزشگاههای فنی و حرفه‌ای

آموزشگاه عالی‌خیاطی‌روشنك

برای خیاطی -طراحی‌بامتد گرلاوین زیر نظر مدیره آموزشگاه هنر جو میپذیرد حشمت‌الدوله چهارراه باستان

۱-۲۶ ۱-۴۸۱۵

کلاس سنتور ملك

برای کلیه سازها شاگرد میپذیرد . تلفن ۷۵۶۷۰۲

۱-۲۶ آ-۴۸۲۰

رادیو تلویزیون

مدرن ترین لابراتوار رادیو و تلویزیون زیر نظر مهندسین فاضل دراختیار محصلین‌ماشت کلاس‌جدید از روز ۲۰ر۱۲ر۴۱ تشکیل میشود .

کاخ دانش

خیابان نادری - پاساژ معتمد خیابان فرانسه - کوچه مرجان

درآموزشگاه ماشین‌نویسی‌فائز

تعلیم ماشین نویسی بامتد جدید شاه‌آباد اول اکباتان تلفن ۵۴۱۴۱

درآموزشگاه خیاطی بانوان

زیرنظر خانم غفاری از همین‌امروز لباس عیدتانرا مجانی بدوزید انتهای‌حشمت‌الدوله مقابل‌مسجدلولاگر

۱-۳ آ-۵۰۴۵

آموزشگاههای رانندگی

هنرستان رانندگی بدیع

برای فرا گرفتن‌فن صحیح‌رانندگی و استفاده‌از کلاسهای‌فنی تحت‌نظرآقای مهندس حناتی باین هنرستان مراجعه فرمایید نشانی .خیابان‌شاه‌نبش چهارراه سیمتری تلفن ۶۸۷۹۶

۱-۱۰ آ-۴۹۲۱

طیور

برای اولین مرتبه درایران فروشگاه ماکیان

برای ارضای خاطر مشتریان‌محترم خود مرغ و خروس را بقطعات‌مختلف بهراندازه که مایل باشند جداگانه‌در اختیار آنها قرار میدهد ضمنا اجناس خودرا با تخفیف بیسابقه برای‌رضایت خاطر آنها فراهم ساخته .

تخم‌مرغ روزهر کیلو ۶۵ ریال
مرغ زنده هر کیلو ۶۰ ریال
مرغ‌وخروس‌پرکنده‌هرکیلو ۷۰ ریال
مرغ آماده‌طبخ هرکیلو ۸۵ ریال
مرغ‌بریان یکعدد ۱۲۰ ریال

فروشگاه ماکیان شاهرضا جنب بهار تلفن ۷۰۱۱۶

۱-۱۵ آ- ۴۸۷۰

ساختمان

نقاشی وتعمیر ساختمان باقساط

تلفن ۷۵۶۴۰۸

۱-۳ آ-۴۹۵۳

فقط چای چهل طوطی مصرف نمائید

تلفن: ۲۹۴۵۹

صاحب تیمارده مدیر مسئول بخاطر سعودی بدای ۱۰ روز خیابان خیام چهارراه ... دوست

سالن مد و آرایش

آموزشگاه آرایش هنگامه

دیپلمه پاریس ورم فقط با ۴۰۰ تومان هنرجو میپذیرد ودر مدت‌یکماه دیپلم آرایش سر میدهد .

نشانی خیابان شاه چهار راه‌گلشن جنب ایران کالا خیابان دقیقی‌ساختمان سفید شماره ۱۵۵

۱-۱۵ آ-۴۹۶۷

سالن آرایش بت آرا

زیر نظر مسیو ساموسون ۶۶۰۷۵

میزانپلی با۳ تومان تلفن ۶۹۳۵۳

آموزشگاه آرایش ماهدخت

هنر جو میپذیرد

فارمك - اول جویبار تلفن ۷۹۹۹۴

۱-۲۶ آ-۴۷۸۲

سالن آرایش مادام فلورا

بانوی دیپلمه همیشه آماده‌پذیرائم شماست حشمت‌الدوله -رشدیه ۴۴۸

۱-۲۶ آ-۴۸۱۶

سالن آرایش وزیبائی روفیا

روفیا پس‌از بازگشت از اروپا مراجعه‌کنندگان محترم‌را جهت‌آرایش زیر نظر مستقیم خود دعوت میکند

آدرس - لشکر - چهارراه‌مخصوص آرایشگاه روفیا

۱-۱۵ آ-۵۰۴۷

افتتاح سالن آرایش الهام

را بانوات و دوشیزگان با سلیقه تهران مژده میدهیم برای زیبائی گیسوان خود بانوی دیپلمه آرایش گیسو درسالن آرایش الهام مراجعه فرمائید حتما از نرخ کم آن تعجب خواهید نمود خیابان خانقاه خیابان خیام کوچه سردارکبیر

سالن آرایش رزا

بخیابان شمیران جنب بانك‌صادرات نبش شمشاك ٤ انتقال یافت .

۱-۱۰ آ-۴۹۹۴

مژده مژده

آموزشده وسالن آرایش ریناروزا خانم (رینا) مبتکر فن آرایش گیسو و زیبائی باسابقه ممتددرایران دیپلمه رسمی و متخصص زیبائی از پاریس و بیروت دارای امتیازنامه رسمی از وزارت فرهنك تصمیم‌گرفته است برای دوره جدید با شرایط ساده هنرجویان مبتدی را بفنون و رمز آرایش گیسو و زیبائی چهره آشناکند و دیپلم بدهد . ضمنا‌ماساژ ومعالجه لك صورت و توالت عروس را باقیمت نازل انجام میدهد - برای تعئین وقت قبلا اطلاع فرمائید .

آدرس -خیابان تخت‌جمشید‌چهارراه بهار پلاك ۱۳۳ تلفن ۷۴۲۸۹

۱-۶ آ- ۵۰۲۲

سالن آرایش سریر

بیکنفر بانوای مانیکوریست که ساکن شمیران باشد نیازمند است تلفن ۸۴۱۷۹

۱-۳ آ- ۵۰۲۳

درسالن‌آرایش وزیبائی یاقوت

میزانپلی فقط ۳ تومان و تخفیف تعجب‌آور درکلیه قسمتهای آرایش زیرنظر دیپلمه های آلمان وایران - میدان رشدیه اسکندری شمالی

۱-۷ آ- ۵۰۲۴

درسالن آرایش سریر

میزانپلی فقط۵۰ ریال شمیران‌جاده پهلوی خیابان‌پسیان تلفن ۸۴۱۷۹

آ-۱۳ ۴۹۶۸۱

سالن آرایش دانوب آبی

زیر نظر بانوی‌دیپلمه‌آماده‌پذیرائی شماست تلفن ۷۱۲۶۰

۱-۱۵ آ-۴۷۵۳

سالن آرایش وزیبائی ناتا

زیرنظربانوی‌دیپلمه‌از آلمان‌خیابان شاه چهار راه شیخ هادی ۴۰۶۳۹

۱-۱۵ آ-۴۷۵۷

سالن آرایش و زیبائی ۱۰۶

دیپلمه لندن با آخرین متد درمدت یکماه با ۳۰۰ تومان به شما تعلیم میدهد تلفن ۴۲۱۲۳ امیر آباد فرصت

۱-۱۵ آ-۴۹۰۴

آموزشگاه آرایش لیلی

زیرنظر خانم‌لیلی اعتضادی‌دیپلمه فرانسه وانگلستان با پرداخت‌ماهیانه ۱۵۰ تومان هنرجو میپذیرد بعد از سه‌ماه هنرجویان باخذ دیپلم نائل میشوند .

نشانی - میدان ۲۴ اسفند مقابل سینما سانترال انتهای کوچه‌فرسار تلفن ۶۹۲۵۲

۱-۳ آ-۵۰۴۲

آگهیهای متفرقه

عینك سازی‌ایران

لاله‌زار جنب پیرایش

تلفن ۳۱۵۵۴

آ-۲۱۸۵۳ ۱-۲۶

ترانسپورت بار

بار و اسباب کشی در شهر

تلفن ۷۱۱۱۱ ۷۱۱۱۲ ۷۱۱۱۳

جرثقیل جاسب

تلفن ۲۷۸۱۸ و ۲۵۷۶۳

۱-۲۶ آ- ۴۸۶۱

سشوار کادوس

فروشگاه کادوس تلفن۴۴۵۷۷

۱-۳۰ آ-۴۷۴۵

کارخانجات صنعتی طلوع

Tomoo

تلفن ۵۷۹۲۱

انواع میز تحریر -صندوق نسوز - کلاسور -کمد بایگانی - جای کتاب- میز وصندلی تاشو - تخت خواب - لوازم طبی وسایر لوازمات فلزی ۳۰در صد ارزانتر از اجناس مشابه در فروشگاه ونمایشگاه طلوع خیابان‌خیام جنب وزارت بهداری تلفن ۵۷۹۳۱

۱-۳۰ آ-۴۷۸۹

یك ابتکار جدید

مبلهای کثیف بوسیله تلفن۲۷۳۶۷ سرجای خود شسته میشود .

بیسکویت ماه‌گرم‌و تازه

همه روزه ازساعت ۱۰ صبح‌برای مصرف کنندگان محترم حاضر است تهران خیابان بهارستان مقابل بانك بازرگانی تلفن ۳۲۱۸۵

۱-۱۰ آ-۴۹۰۹

گل - گل- گل

بهترین بنفشه و نشاهای هلندی - انواع رزو درخت‌های زینتی درگلزار کاملیا باارزان- ترین قیمت برای فروش موجود است سفارش برای‌شهرستانها وسبدگل برای جشن‌هاوعروسی ها پذیرفته میشود .

تهران‌نو - فلکه آشتیانی- گلزار کاملیا تلفن ۷۹۸۱۵

آخرین اختراع پزشکان آمریکا برای بریدگی وخراشها بابکاربردن هندی تیپ موضع زخم را در آب هم میتوان گذاشت. شرکت توأم

خیابان سعدی سرای صدقی نژاد تلفن ۳۰۴۲۶۱

الکتریکی زهره - حسینعلی‌ایرانپور

انواع وسائل سیم‌کشی و برقی نقد و اقساط با قیمت مناسب‌تزئین مجالس جشن و عروسی تلفن۵۵۷۹۲

۱-۱۵ آ-۴۸۷۲

قنادی بهار

انواع شیرینی خانگی را برای‌عید نوروز تا پانزدهم اسفند ۴۱ سفارش میپذیرد سر چشمه اول خیابان‌سیروس تلفن ۵۵۲۷۶

۱-۱۵ آ-۴۷۸۸

شین آب

آب تصفیه شده و آشامیدنی ساختمانی با تانکرهای ۵و ۶ و ۷ و ۸ متری تلفن ۷۵۷۸۴۵ و ۸۳۲۹۹۷ خیابان شهناز چهارراه صفا شرقی کاشی ۴۴۴ تانکر برای شرکت ها و خارج از شهر کرایه داده می شود

۱-۱۵ آ-۴۸۱۹

فروشگاه آمپر

مرکز خرید - فروش و معاوضه مرنوع لوازم دست دوم منزل شاه چهارراه اسکندری تلفن ۴۹۴۹۸

راهنمای پزشکی اطلاعات

دکتر منصور وزیری

متخصص بیماریهای پوست‌وآمیزشی دیپلم ناسیونال از دولت فرانسه خیابان قدیم شمیران روبرو شادمان داخل خیابان نیروعصر هاتلفن۷۴۰۰۱

دکتر محمد دادخواه

از مسافرت لندن بتهران مراجعت واز بیماران پذیرائی مینماید تلفن ۳۸۱۷۰

دکتر محمد رضا مسدد

دارای گواهینامه از بروك مدیکال امریکا درمان بیماریهای مقاربتی - زبان -دروازه دولت روبروی کمپانی نفت پذیرائی عصر ها ۵ تا ۸تلفن ۳۰۲۵۴۸

مطب دکترجهانگیر وثوقی

بخیابان‌بهرامی کاشی ۱۲۶ انتقال یافت

دکتر محمد حاتمی زاده

جراح عمومی و قلب و ریه‌خیابان شمیران نرسیده بتخت جمشید ساختمان تبرك بعد از ظهر ها ۷۰۰۶۰-۷۰۰۷۳

دکتر معانی

امراض مقاربتی مجاری ادرار- معالجه قطعی سوزاك تازه و کهنه ورم پروستات و سستی وناتوانی ضیق مجرا خیابان فردوسی مقابل بانکملی مرکز

دکتر دانشگر

امراض مقاربتی و جلدی وسوزاك تازه و کهنه ورم پرستات ضیق‌مجرا سستی وبواسیر امراض زنانه‌ونازائی خیابان سپه مقابل بستخانه۳۰۲۴۱۶

دکتر عباس نیك‌نژاد

متخصص‌ا زدانشکده پاریس‌بیماری های معده روده - کبد- لوزالمعده درمان بواسیر بدون عمل- فیستول- فیستور بامتد موثر دروازه شمیران خیابان گرامی پذیرائی۷تا۸ بعدازظهر

پلی کلینك دکترمجاهدی دکترصدیقی

روزیدنت سابق‌بیمارستان های‌امریه پزشك‌سازمان بیمه های اجتماعی کارگران بیماری های داخلی اطفال مقاربتی - ترك تریاك و سایر مواد مخدره ترك الکل مجهز بدستگاههای رادیواسکپی لانتازول‌ترابی - انروسل ترابی - دیاترمی و بخور بنی سیلین‌و غیره پذیرائی بعد از ظهر هاخیابان شاه روبروی‌مسجد سجادتلفن۴۹۵۲۶

ترك‌تریاك دکتر رحمانی

متخصص امراض اعصاب و مغز از دانشگاه لندن خیابان پهلوی‌بالاتر از چهار راه امیراکرم تلفن ۴۵۱۱۴

دکتر در طب پوتوسا

متخصص بیماریهای مقاربتی (سوزاك تازه و کهنه وسفلیس) امراض مجاری ادرار و تناسلی - خیابان فردوسی شمالی کوچه صادق پذیرائی۹تا ۱۲ و۵ تا۸ تلفن۴۶۵۸۹

دکتر فرنوش

داخلی . مقاربتی . سفلیس.سوزاك تازه و کهنه و عوارض آنها دیپلم دانشگاه پاریس امیریه اول منیریه ۴۸۵۵۵

معتادین تریاك- الکل-مرفین-هروئین

دکتر پزشك‌زاد از مسافرت‌مراجعت نموده معتادین‌را بدون زحمت‌خوابیدن باتقویت بنیه معالجه مینماید خیابان ری کوچه آبشار مقابل داروخانه ابن‌سینا تلفن ۵۱۵۴۱

دکتر جمال هدایتی

متخصص امراض ریوی (به ویژه سل ریوی و آسم)ازدانشگاه ویلز انگلستان. خیابان لاله‌زار نو-چهارراه مهنا از ٤ -۸ بعد از ظهر

بیماریهای‌زنان‌وزایمان‌ونازائی

دکترشعاع فروغی رزیدنت سابق دانشگاه‌اونیون نیویورك‌میدان‌فردوسی جنب بانك ایران وانگلیس پذیرائی ٤ تا ۸ بعداز ظهر تلفن مطب۶۸۳۳۱ منزل ۷۰۲۱۰

مطب شبانه روزی دکتر سید علی مظفری

خیابان حشمت‌الدوله غربی چهار راه پیروزبالای داروخانه شبانه روزی جاودان تلفن ۶۶۹۷۸

دکتر کرامت‌الله فرهودی

بعد از ظهرها و همه شب تاصبح شاهرضا پل چوبی تلفن ۷۵۶۲۸۳

ده پزشك متخصص ۴۷۱۸۴

در مرکز پزشکی و جراحی ۳۴ ساعته تهران - چهارراه یوسف‌آباد نزدیك بیمارستان نجمیه

۱-۱۵

مطب شبانه روزی دکتر سید علی مظفری

خیابان حشمت‌الدوله غربی چهارراه پیروز بالای داروخانه شبانه روزی جاودان تلفن ۶۶۹۷۸

۱-۵

فروش اثاثیه

نمایشگاه ایران کالا اولین موسسه بازار خرید و فروش لوازم منزل‌دست دوم درایران خیابان شاه چهار راه گلشن تلفن های ۴۵۶۸۶-۴۵۶۸۹

همه روزه مقداری لوازم منزل که از منازل ایرانی و خارجی خریداری مینماید باسود بسیار ناچیز بفروش میرساند چنانچه شما تصمیم بخرید لوازم منزل از قبیل- قالی - قالیچه یخچال- تلویزیون - رادیو گرام - ضبط صوت- تلویزیون - رادیو گرام - اجاق گاز- سرویس اطاق خواب- سرویس اطاق‌پذیرائی مبل-اشکاف-میزوصندلی- تختخواب و غیره دارید قبلا باین نمایشگاه مراجعه نموده و لوازم منزل مورد نیاز خود را که بسیار نو و آخرین مدل سال میباشد با نازلترین قیمتی که باور نمیفرمائید خریداری نمائید یا اشیائیکه لازم ندارید با اثاثیه‌مورد لزوم خود تعویض کنید پس خرید و فروش و معاوضه لوازم منزل فقط دراپران کالا تلفنهای۴۵۶۸۶ و۴۵۶۸۹ احتیاجات‌شمار اتامین مینماید .

آنتن تلویزیون

نمایشگاه و فروشگاه ایران کالا خیابان شاه چهارراه گلشن تلفن ۴۵۶۸۹ و ۴۵۶۸۶ آنتن تلویزیون بسیار قوی و حساس قیمت ۶۵ تومان

آنتن تلویزیون‌راگران نخرید

آنتن تمام کانال تلویزیون فرنگی با سیم و دکل و حق نصب فقط ۷۰ تومان فروشگاه آمپر خیابان‌شاه چهار راه اسکندری تلفن ۴۹۴۹۸

فروشگاه شب نما

لوازم برقی ترانزیستوری منزل شمارا خریداریم . نادری - مقابل سینما ایفل تلفن ۴۶۸۴۷

آنتن تلویزیون ASTRO

آنتن تلویزیون تمام کانال آلمانی مارك آسترو باتمام لوازم و نصب‌زیر نظر متخصصین فن فقط ۱۶۰۰ ریال نادری رادیو آلبرت تلفن ۳۰۴۹۴۶

خرید اثاثیه

نمایشگاه و فروشگاه‌ایران کالا اولین موسسه خرید و فروش لوازم منزل درایران تهران خیابان شاه‌چهارراه گلشن تلفن ۴۵۶۸۹- ۴۵۶۸۶

هرنوع لوازم منزل از قبیل قالی- نالیچه - تلویزیون - یخچال - رادیو گرام- اجاق گاز- ضبط‌صوت واشیاء دیگر منزل را بهر اندازه و مبلغی که باشد نقد خریداری میشود.

هموطنان عزیزچنانچه تصمیم‌دارید لوازم منزل خودرا طوری بفروشید که مغبون نشوید فقط به نمایشگاه ایران کالا مراجعه فرمائید چون ما سعی مینمائیم چه در خرید چه در فروش و چه در معاوضه رضایت مراجعین محترم را فراهم نمائیم پس خرید - فروش - معاوضه لوازم منزل فقط در ایران کالا تلفنهای ۴۵۶۸۹ - ۴۵۶۸۶

فرش کهنه ونو

در منازل‌به بهترین‌قیمت خریداری وتعویض میشود تلفن ۶۲۱۸۵۵رضوی

فروشگاه های مهتاب تلفن۴۶۲۵۱ و ۶۱۲۷۲۴

یخچال - تلویزیون رادیو گرام- ضبط صوت شمارا باپول‌نقد میخرد جنب سینمامهتاب‌وجنب کوچه‌سیمرغ

فروشگاه‌و نمایشگاه‌فروردین

قالی -یخچال -تلویزیون-ضبط‌صوت رادیو گرام

وسایر لوازم منزل شمارا نقدا معادلانه خریداریم . خیابان شاه - فروردین شمالی -شماره ۱۱۴-تلفن ۶۱۱۶۵۰ ۱-۲۶ آ-۴۹۱۵

فروشگاه ونمایشگاه‌آسیا تلفن ۶۱۲۸۳۲

قالی - تلویزیون - یخچال -اجاق‌گاز وسایر لوازم منزل‌را بقیمت عادلانه خریداریم خیابان شاه -چهارراه‌پیروز

فروشگاه فردوست

خریدار هرنوع -یخچال - تلویزیون فرش- رادیو گرام - ضبط صوت نشانی- خیابان شهناز تلفن۷۵۷۶۸۵

۱-۳۰ آ-۴۸۷۳

فروشگاه‌شایان‌تلفن ۶۱۲۷۲۳

لوازم منزل شمارا نقدا خریدار است خیابان شاه چهارراه پیروز

فروشگاه محمد حسان

تنها فروشگاهی است که میتواند کلیه اثاثیه منزل شما را بقیمت عادلانه خریداری‌کند تلفن ۵۸۱۰۵۸

۱-۳۰ آ- ۵۰۰۵

فروشگاه حاجیان

یخچال- قالی- تلویزیون-رادیوگرام ضبط صوت

وسایر لوازم دیگر شما راعادلانه خریداریم سه راه امین‌حضور۳۸۸۳۸

نتایج مسابقات هنری دختران و پسران مدارس

در رشته های خیاطی ، خط،موسیقی ، نقاشی وروزنامه‌نگاری شاگردان ممتاز مدارس انتخاب شدند

اطلاعات برای جوانان

امروز از طرف اداره کل فرهنگ استان تهران نتیجه مسابقات هنری دانش آموزان دبیرستانهای دخترانه و پسرانه پایتخت در رشته‌های نقاشی موسیقی ، روزنامه نگاری ، خیاطی و خط که با شرکت عده کثیری از دانش آموزان هنرمند مدارس تهران انجام گردید بشرح زیر اعلام شد .

رشته خیاطی

دوشیزگان هما مجیدی ،رقیه آموزگار وپروین افتخار بترتیباز دبیرستانهای شهرزاد ، ارم،وشاهدخت اول و دوم و سوم

رشته خط

دوشیزگان شهین شمسا، فرشته‌ـ شیرشکار و شهلا مساح ازدبیرستانهای دستگردی ، رضا شاه کبیر وقوام اول و دوم و سوم

رشته موسیقی آکردئون

دوشیزگان لیدا ابریشمیان ،فرزانفرو نانازصیرفی از دبیرستانهای مهین نوربخش تهران نو و رضا شاه کبیر اول و دوم و سوم

رشته سنتور

دوشیزگان فروردین فروغی،شهناز غیبی از دبیرستانهای آزرم و رضا شاه کبیر اول و دوم

رشته نقاشی ــ رنك و روغن

دوشیزگان مهوش عالمی ، شهرـ آشوب درود و نازی نقدی‌وند از دبیرستانهای رضاشاه کبیر ، نورجهان و گوهر شاد اول و دوم و سوم

آبرنك

دوشیزگان شهرزاد صفوی،سیمین دخت مشگین قلم ، فاطمه فرجید از دبیرستانهای آزرم ، همایون وهمام نفرات اول و دوم سوم

روزنامه‌نگاری

تیم دبیرستان‌مهین اول‌تیم‌روزنامه نگاری دبیرستان نمونه دوم و تیم دبیرستان فرح سوم

نتیجه مسابقات هنری دبیرستانهای پسران

رشته خط

آقایان محمد علی حیدر ها ،حمید مستوفی‌زاده و فریدون بوذری از دبیرستان‌های راشدی ، ابومسلم و ناصر خسرو نفرات اول و دوم و سوم

نقاشی ــ رنك و روغن

آقایان سید رضا جلیلیان، علی رحیمی و غلامحسین بکرائی وغلام حسین ولی‌از دبیرستانهای ابومسلم، مرآت ، خامنه‌ای پور ، مروی نفرات اول و دوم و سوم (دو نفرسوم و چهارم معدل مساوی داشتند)

آبرنك

آقایان عباس مطیع، سید جمال الدین فرجی نژاد . رضا عمومی و وارطان آقاجانی ازدبیرستانهای ۱۵ بهمن ، آبان ،کمال ومیرافضلی‌نفرات اول و دوم و سوم (دو نفر دوم و سوم معدل مساوی داشتند)

موسیقی ــ آکردئون

آقایان ژورآآداروویچ ، گاسیار ــ یغمایان ، محمد تقی غمك وایرج ابراهیمی از دبیرستانهای البرز،دکتر رضا زاده شفق ،دکتر هوشیارورا‌شدی نفرات اول و دوم و سوم (دو نفر دوم و سوم معدل مساوی داشتند)

ویلن

آقایان واهان آنانیان در رشته کلاسیك ، حسین اعتماد تبریزی در رشته ایرانی ، مهدی شاکری، عباس ابوالقاسم خانی از دبیرستانهای‌کوشش ناصر خسرو، پیرنیا، دکتر رضا زاده شفق نفرات اول و دوم و سوم (دو نفراول و دوم در رشته های‌کلاسیك وایرانی اول شده‌اند)

سنتور

آقایان هوشنك‌معینی ، رضاطاوسی شمس‌الدین رحمانی از دبیرستانهای میرافضلی ، دهخدا، البرزنفرات‌اول ودوم وسوم

نی‌یافلوت

آقایان نصرالله پیروزان ، علی خسروی، قاسم حسن زاده‌ازدبیرستان های‌بدر، ابوریحان‌واسدآبادی‌بترتیب نفرات اول ودوم و سوم

روزنامه نگاری

تیم‌روزنامه نگاری‌دبیرستان‌دهخدا اول ، تیم روزنامه نگاری دبیرستان علمیه دوم و تیم دبیرستان جلوسوم

دنباله مسابقات کشتی مدال طلای اطلاعات

،بهرام اسفندیاری با علی مهدیزاده با ضربه فنی.

وزن‌هشتم دوره اول

پرویز دبیر اشرافی با خیرالله‌امیری برنده‌امیری با ضربه فنی ، یوسف اسحق‌نژاد با ایرج عرض سلطان‌برنده اسحق نژاد با ضربه فنی ،یحیی‌دولت آبادی با مهدی غنی برنده غنی با ضربه فنی .

وزن هفتم دوره اول

پرویز غربی با رضا مکملان، هر دو مساوی کردند ،سیاوش احمدیان با ابوالفضل انوری برنده انوری با ضربه فنی ، داود دهقان با غلامحسین افشار برنده افشار با ضربه فنی ،امیر عباس با منصور مهدیزاده برنده

موتورپمپ های دیزل مارگو

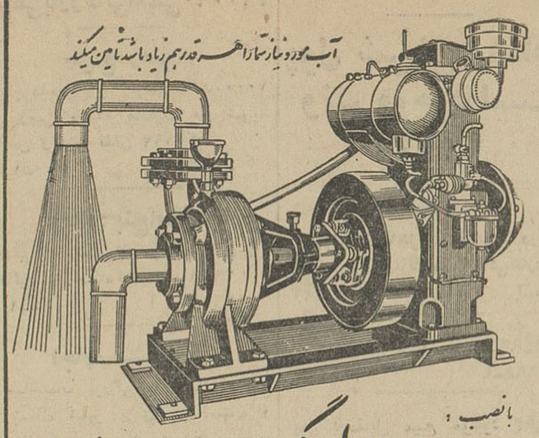

آب مورد نیاز شما را هر قدر هم زیاد باشد تأمین میکند

بانصب :

موتورپمپ دیزل مارگو ثابت میکند محصولات خود را آزمایش کرده و بدون تردید بخاطر آنها امیدوار است

موتورپمپ های دیزل مارگو جریان آب ساچون بوده خانه های عظیم طبقه دار نموده و دو جریب زمین آباد و دوریال صرفت

در مدت کمتر از یک ساعت آبیاری میکند — لوازم یدکی در تمام شهرستانها موجود است

اگر آب امید دیزل مارگو نصب کنید و اگر هم آب دارید باز هم برای احتیاط دیزل مارگو خریداری کنید

موتورپمپ دیزل مارگو سیل طلا را بسوی شما سرازیر میکند

نماینده انحصاری : شرکت ایران مارگو ـ خیابان سعدی شماره ۴۸۱ ـ تلفن ۴۸۱۳۳ ـ ۳۰۵۲۶۵ ـ تلگرافی ـ ایرانمارگو

اتوماتیک

معروفترین پیراهن در آلمان وایران

پارامونت

شیك و بادوام

پریما

در دو نوع نایلون وپوپلین

سه پیراهن عالی ساخت کارخانجات

تمام اتوماتیك میلیون

مرکز پخش محصولات پوشاکی میلیون: بازار ـ دالان ماهوت فروشها بازرگانی قدیشاه تلفن ۵۱۸۹۳ و فروشگاه خاورمیانه .

مراکز فروش: کلیه فروشگاههای بزرك درسراسر ایران

آ ـ ۳۶۴۷۰

کتاب سیاسی سال

امریکائیها درایران

بقلم: حسین رامتین

بانظراتی ازشخصیت های معروف خارجی وداخلی مانند ژنرال آیزنهاور ـ نصرالله انتظام ـ ساعد ـ عبدالرحمن فرامرزی ـ دکتر علیقلی اردلان .

منتشرشد . ازکتابفروشیهای معتبر خریداری فرمائید

آ ـ ۳۶۷۰۴ ۱ ـ ۶

فورمالیته‌های عید

رفتن عید دیدنی ـ نبودن صاحبخانه ـ دادن کارت ویزیت ـ رفتن مسافرت ـ فرستادن کارت تبریك و تبریك متقابل (برای تهیه بهترین کارتها و انجام این فورمالیته ها به بنگاه بنفشه آخر امیریه مراجعه فرمائید .)

آ ـ ۲۲۷۸۳

وارتا

با برق قویتر و دوام بیشتر

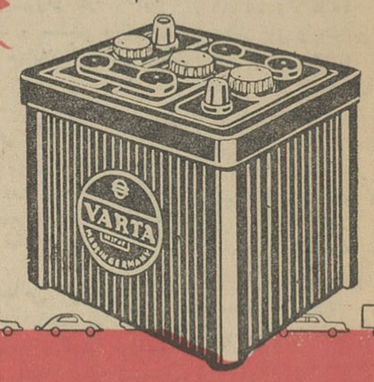

VARTA

آگهی مزایده

تعداد یکصد و بیست هزار جفت پلاك‌های سنوات ۳۹و۴۰ اتومبیل که قبض آنها از نوع‌آلومینیوم خالص است در چهارنوبت‌هرنوبت سی‌هزار جفت در روزهای ۱۵ و۱۸و۲۰و ۲۲اسفندماه سال باحداقل بهاء کیلوئی ۳۵ریال بطور نقد و بطریق‌مزایده تحت نظراداره امور سرپرستی میرسد و طالبین میتوانند پیشنهادات کتبی خودرا بانضمام‌بیست‌هزار ریال‌سپرده برای هریك از نوبتها جداگانه تاپایان وقت اداری روزقبل از مزایده (۱۴ـ۱۷ـ۱۹ـ۲۱اسفند) درپاکت لاك و مهرشده بدفتر و صندوق اداره مذکور تسلیم و رسید دریافت‌دارند و پاکت‌های واصله مربوطه به‌هریك از روزهای مزایده‌درساعت۱۲ظهرهمان‌روز بازوقرائت میشود و حضورپیشنهاد‌دهندگان در اداره امور سرپرستی واقع در چهارراه عزیز خان ،کوچه‌امیری آزاد واداره امور سرپرستی‌درردوقبول پیشنهادات مجاز می‌باشد وحداقل‌قیمت‌ها ی پیشنهادی نباید از بهاء تعیین شده فوق کمتر باشد از پیشنهاددهندگان تقاضا می‌شود روی پاکت پیشنهاد مربوطه به‌هریك از روزهای مزایده راکه طالبند شرکت کنند ویا درهرچهار روز مزایده صریحا مرقوم دارند برندگان مزایده موظفند پلاکهای مرقوم را ذوب و از فلز آن استفاده کنند ونیز میتوانند نمونه‌هارا دراداره راهنمائی ورانندگی ملاحظه‌نمایند

الف ۶۸۹۴ رئیس‌اداره امور سرپرستی ـ دکتر نورعلی تابنده

آ ـ ۳۶۳۷۶

موتورسیکلت و بارکش های روسی

بایك قرن سابقه شهرت جهانی دارد

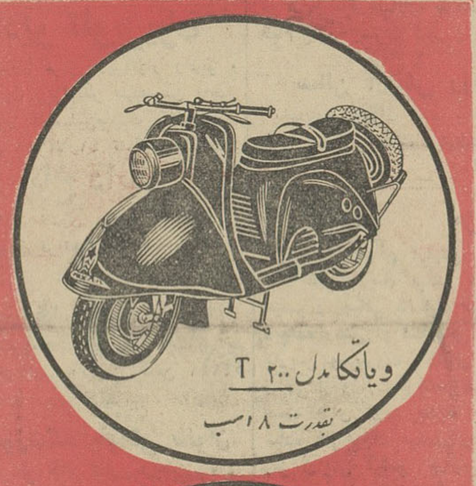

ویاتکا مدل T ۲۰۰ بقدرت ۸ اسب

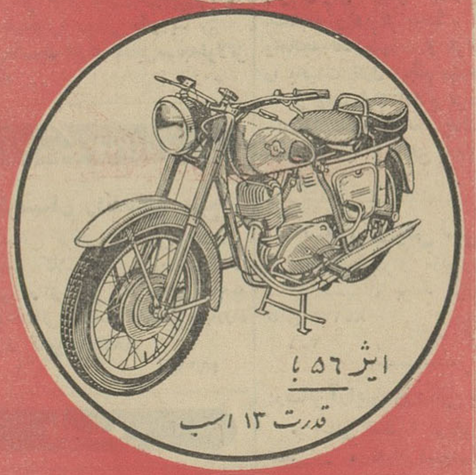

ایژ ۵۶ با قدرت ۱۳ اسب

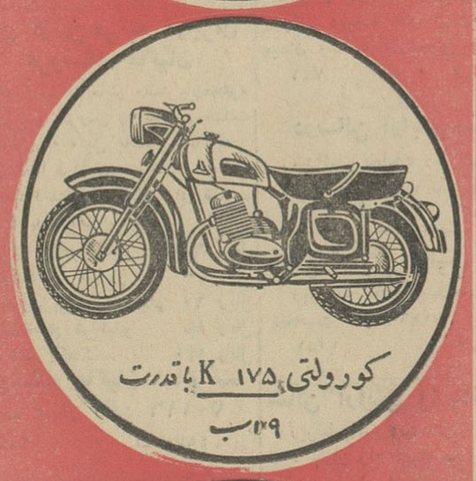

کورولتی K ۱۷۵ با قدرت ۲۹ اسب

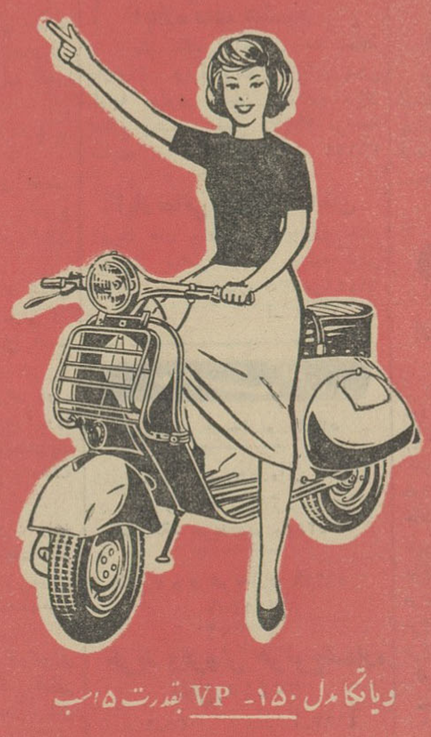

برای مقایسهٔ استحکام ، زیبائی ، قیمت و شرایط نقد و اقساط یا اخذ نمایندگی فروش در شهرستانها به خیابان اکباتان ـ ساختمان ایران شرق ـ یا تلفنهای ۳ تا ۳۰۲۱۸۱ مراجعه فرمائید

ویاتکا مدل VP ـ ۱۵۰ بقدرت ۵ اسب

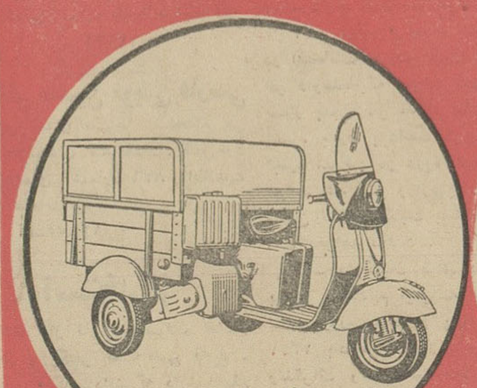

بارکش ویاتکا مدل MG ـ ۱۵۰

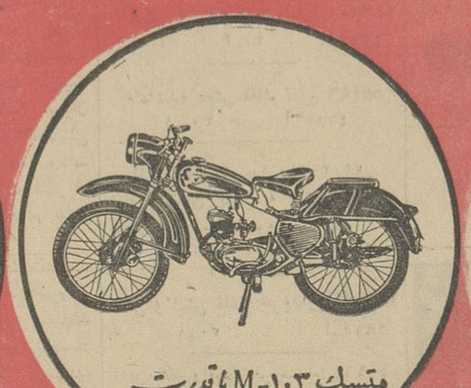

متیسك M ـ ۱۰۳ با قدرت ۱۵ اسب

بارکش ویاتکا مدل TG ـ ۲۰۰

کانون آگهی زیبا

نمك میوه «انو»

ENO FRUIT SALT (England)

نمك انو مصرف زیاد بین المللی ومعروفیت فوق‌العاده جهانی دارد

مهمانی دیر؟

غذای خیلی خوب؟

زیاد خوردن؟

از اختلالات هاضمه بپر هیزید !

برای رفع ناراحتی هائی که بعد از خوردن تولید میشود، نمك انو بهترین آشامیدنی است

MASSEY-FERGUSON

تراکتورهای مسی ـ فرگوسن

۴۰ قوه اسب و۶۰ قوه اسب آماده تحویل میباشند .

برای شهرستانها نماینده میپذیریم.نماینده انحصاری درایران

شرکت سهامی تجارتی خزر

خیابان سعدی تلفن: ۳۰۰۲۴ـ۳۰۰۲۵ آ ـ ۲۲۹۰۷

قهرمانان اول کشتی

بقیه از صفحه اول

دیشب مسابقه کشتی مدال طلای اطلاعات که از روز چهارشنبه اول اسفند باشرکت یکهزار کشتی‌گیر از سراسر کشور در استادیوم محمد رضاشاه شروع شده بود خاتمه یافت و آقایان اکبر حیدری دروزن او ل، سلطانی نژاد در وزن دوم ، ابراهیم‌سیف‌پور در وزن سوم،عبداله موحد در وزن چهارم ، صنعتکاران در وزن پنجم ، عقیلی در وزن‌ششم مهدی‌زاده دروزن هفتم و امیری‌در وزن هشتم برنده مدال طلاشدند.

این مسابقه زیرنظر فدراسیون کشتی کشور انجام گرفت و آقای مهندس توفیق جهانبخت سرپرستی مسابقات رابعهده داشت و مجموعا ده شب برروی سه‌تشك مسابقات ادامه داشت .

دیشب‌مردم ورزشدوست‌تهران‌برای تماشای مسابقات کشتی مدال‌طلااز ساعت ۳ بعدازظهر در جلواستادیوم محمدرضاشاه صف کشیده بودند جمعیت تماشاچی درساعت ٤ونیم وارد سالن شدند و مسابقات در ساعت ٦ بعدازظهر با حضور آقای عباس‌مسعودی مدیرموسسه‌اطلاعات سرهنك معروفخانی رئیس‌فدراسیون کشتی کشور و گروهی ازشخصیت های ورزشی و بیش‌از سه‌هزارنفر تماشاچی آغازشد.

وزن اول

دروزن اول اکبر حیدری‌درجه‌دار نیروی هوائی و قهرمان دوم ارتش های جهان با «تاجیك‌قلعه» روبرو شد و باضربه فنی پیروز شد ومقام اول را بدست آورد .

دراین وزن جعفری مقام دوم را بدست آورد و آقایان اصلانی‌نظام تاجیك قلعه، مرتضی طاهری وجلیل جلیلیان نیز بترتیب مقام های سوم تاششم را بدست آوردند.

وزن دوم

دراین وزن سلطانی‌نژاد وخدابنده قهرمانان تیم ملی رقبای یکدیگر بودند وپس از ده دقیقه کشتی با یکدیگر مساوی کردند و چون سلطانی نژاد در جدول مسابقات وضع بهتری داشت مقام اول را بدست آورد. برای کسب مقام‌دوم بین خدابنده و دهنده‌مسابقه‌ای‌انجام شد و مسابقه مساوی اعلام گردید چون وزن خدابنده پنجاه‌گرم کمتر از دهنده بود مقام دوم را بدست آورد و دهنده سوم شد .

وزن سوم

دراین وزن ابراهیم سیف‌پورقهرمان وزن دوم جهان دریك وزن بالاتربا رقبای خود روبرو شد و مجموعا۱۱ کشتی گرفت و یازده کشتی‌گیر جوان وزورمند را ضربه فنی نمود.

دیشب سیف‌پور بادانیالی که او نیز ازکشتی‌گیران برجسته‌این‌وزن است روبرو شد ، سیف‌پور در پنج دقیقه اول دانیالی را خاك کرد، کنده کشید و اورا ضربه نمود.

دراین وزن بین گیوه‌چی‌قهرمان دزفولی ودانیالی مسابقه‌ای انجام‌شد دانیالی حریفش را خاك کرد ولی چون حریف حاضر بادامه مسابقه نشد برنده اعلام گردید و گیوه‌چی مقام سوم را بدست آورد.

وزن چهارم

دروزن چهارم کشتی مدال طلای اطلاعات قهرمانان مشهوربرجسته‌ای شرکت داشتندو مهیج‌ترین مسابقات دراین وزن انجام شد .

اولین کشتی بین خادم و موحد انجا م‌شد ، خادم قهرمان باسابقه تیم ملی وموحد حریف تازه‌نفس‌تیم ملی است . مردم برای این دو- قهرمان ابراز احساسات پرشوری میکردند . ظاهرا معلوم بود که‌هر دوحریف میخواهند کوچکترین امتیازی‌بیکدیگر ندهند . موحدزیر دوخم گرفت و خادم را خاك کردو یك امتیاز بدست آورد .در بقیه مدت کشتی با اینکه خادم برای بدست‌آوردن امتیاز شدیدا فعالیت میکرد موفق نشد وباهمان یك‌امتیاز کشتی را به‌موحدباخت .

خادم در کشتی بعد بافرنژادبجیران شکست تلاش فوق‌العاده‌ای کرد و از حریف نیرومند خود زیردو خم گرفت واوراضربه کرد.

اعتراض شد

آخرین کشتی در وزن چهارم بین موحد و فرنژاد انجام شد . سالن از هیجان و احساسات‌انباشته بود. عده‌ای بطرفداری فرنژاد و جمعی بحمایت از موحد ابراز احساسات میکردند . موحدخسته‌از نبرد باخادم بمیدان آمد اما هنوز فعالیت و جسارت خودرا از دست نداده بود مرتبا حمله میکرد وزیر میگرفت ولی فرنژاد قصد تسلیم نداشت و باحملات متقابل حریف راعقب میزد . چون فرنژاد ازتشك خارج میشد داور وسط آقای خجسته‌پور به‌فرنژاد اخطار دادولی داوران اطراف اخطار راقبول‌نکردند ومسابقه ادامه یافت . همین‌موضوع باعث اعتراض شد . عده‌ای از تماشاچیان میگفتند در حق فرنژاد حق‌کشی میشود و عده‌ای‌میگفتند محدد برنده است .

بیش از سی ثانیه به‌اتمام کشتی نمانده بود موحدزیر گرفت وبمحض اینکه حریف راخاك کرد سوت پایان مسابقه زده شد و خاك‌موحد قبول نگردید . مردم در انتظاراعلام نتیجه بودند . داوران اطراف‌وزوری مسابقه را مساوی اعلام نمودند .در این‌هنگام آقای امامعلی حبیبی قهرمان کشتی که در سالن‌حضور داشت بحمایت از آقای موحد به محل ژوری مسابقات آمد وبه‌نتیجه کشتی اعتراض کرد و اوراق‌داوری راپاره نمود و به‌آقای مهندس‌توفیق جهانبخت مدیر مسابقات پرخاش نمود وتاچند لحظه این‌اعتراض‌ادامه داشت.

آقای سرهنك معروفخانی رئیس فدراسیون کشتی گفت : عمل‌آقای حبیبی خلاف اصول و مقررات‌است چون .اگر کسی به‌رای داوران اعتراضی داشته باشد باید کتبا بدهد نه اینکه دست بعمل خلاف اخلاق بزند . بهرحال نتیجه‌مسابقه دراین وزن بدینشرح اعلام گردید. عبداله . موحد اول ،محمدخادم دوم، پرویز فرنژاد سوم ، ابرقوئی چهارم حسین تهامی پنجم و حسن مخدود ششم.

وزن پنجم

دروزن‌پنجم محمدعلی صنعتکاران قهرمان جهان باعوض شیرین‌زاده روبرو شد و باامتیاز زیادبرحریف خودپیروز شد و مدال طلا رانصیب خود نمود.

وزن ششم

دراین وزن عقیلی پهلوان مازندران باایمنی روبرو شد ، عقیلی حریفش راخاك کرد سنگك نشست ، کنده کشید وباضربه فنی برنده شد.

وزن هفتم

دراین وزن‌منصور مهدیزاده‌قهرمان جهان که کلیه حریفانش را کمتر از یك دقیقه در مسابقات مدال طلا ضربه فنی کرده بود باانوری‌مسابقه داد واورا در چهل ثانیه ضربه‌فنی نمودومورد تشویق‌پرشور تماشاچیان قرار گرفت .

وزن هشتم

دروزن هشتم امیری و اسحقی‌نژاد مسابقه دادند وامیری از شهرری رقیب سنگین‌وزن خوداسحق‌نژادرا از تبریز ضربه‌فنی کرد .

پایان مسابقه

مسابقات کشتی مدال طلا در ساعت ۸ بعدازظهر خاتمه یافت . آقای مهندس توفیق جهانبخت مدیر مسابقات بعداز پایان مسابقه اعلام کرد بزرگترین مسابقه کشتی آماتوری جهان برای اولین‌بار در کشورما باشرکت یکهزار کشتی گیر انجام شد و نظیر این مسابقه طبق آمار وارقام موجود در هیچ کشوری تاکنون سابقه نداشته وفدراسیون کشتی افتخار دارد که این مسابقه رابه‌بهترین وجهی برگزار نمودو طی ده شب مسابقه تنها در دومورد اعتراض شد که مورد رسیدگی قرار گرفت . آقای مهندس‌توفیق جهانبخت اظهار امیدواری کرد که قهرمانان برگزیده مدال طلابتوانند درمقابل قهرمانان بلغارستان‌وسایر قهرمانان جهان رقبای سرسختی باشند .

جوایز قهرمانان طی مراسمی‌در سالن اطلاعات توزیع خواهد شد.

تشکر وسپاسگزاری

اینجانب اسداله قره‌گزلو در اثر ابتلاء بمرض برونشیت مدتی درعذاب بوده وجودم ضعیف‌و ناتوان شده‌بود ولی در نتیجه معالجه آقای دکترعلی وکیلی لانتزاول تراپی را نیز دستور فرموده بودند در مدتی کمتر ازیکماه بهبودی کامل حاصل کرده و قوای تحلیل رفته‌ام کاملا تجدید گردید .

اینك مراتب تشکر و قدردانی خود را از موسسه امین واقع در چهارراه سیدعلی اظهار داشته و رضایت کامل خود را از بخور لانتزاول ابرازداشته و اثرات بسیار نافع‌وسلامت‌بخش‌آن در وجودم تصدیق مینمایم تهران ـ تاریخ ۵ اسفند ۱۳۴۱ـ قره‌گزلو

باور کردنی نیست

که یك‌جلد تقویم‌جلدپلاستیکی بغلی که حداقل ۳۰ ریال قیمت دارد بایك نسخه مجله‌ای که به‌قنهائی ۲۰ ریال میارزد این هر دو رابتوان ۱۰ ریال خرید اما شماره ممتاز مجله خوشه که فردا صبح منتشر میشود چنین است .

زیباترین عکس روی جلد٤ رنك که تابحال در مطبوعات فارسی نظیر آن چاپ نشده‌با چندین داستان‌وریورتاژ وخبرهای پشت پرده واز جمله

خبر تغییر مجدد کابینه
تاریخ قطعی شروع انتخابات
جریانات پشت پرده‌روز عید فطر

وبسیاری مطالب دیگر فرداصبح در مجله خوشه چاپ شده است

غیر ممکن است که یکنفربتواند

فردا صبح مجله خوشه رابا ده ریال بخرد وبعد حاضر شود، حتی بدو برابر بها آنرابفروشد

صبر کنید تافردا شود وحرف وادعای ما را ببینید .

بافساد جدا مبارزه میکنیم

بقیه ازصفحه آخر

من هم همه‌روزهای تعطیل و غیر تعطیل‌اینقدر سرکارشان بماند این وضع فعلی است فقط ممکن است یکی از مدیر کلهای نخست‌ـ وزیری را برای‌امورمالی‌و کارگزینی بیاورم که بجای من در این امور تصمیم بگیرد و حتی امضاء کند تابیشتر بکار برنامه‌ها و کار های مهم شهرستانها برسم گذشته از اینها فعلا آقای عباس فروتن‌که معاون سیاسی انتشارات و رادیو بوده وهست همکار مقدم من هم در این دستگاه شده‌است که کارهای مهم مطبوعاتی و برخی از کارهای دیگر اداره را بایشان رجوع میکنم.

تغییر برنامه های هنری

در مورد تغییر برنامه‌های رادیو و از آنجمله برنامه های‌هنری رادیو وزیر مشاور گفت :

برنامه‌های هنری رادیو باید تکمیل شود و کم کم آنهارابا‌انقلاب سفید شاهنشاه و مردم‌هم‌آهنگ‌کنیم و مخصوصا به‌جنبه های هدایت کننده آنها کاملا توجه کنیم زیرا بااینکه برنامه‌های موسیقی و تاثر باید مورد علاقه مردم باشد حتما باید جنبه‌هدایت کننده‌غیرمحسوسی هم‌داشته باشد .

ما ودیگران

وزیر مشاور و سرپرست انتشارات ورادیو در مورد برنامه وروش خود اظهار داشت : شاهنشاه ما گذشته از مقام سلطنت موروثی و اختیاراتی که طبق قانون اساسی دارند دوبار هم از طرف مردم کشور خویش پادشاهیشان جنبه انتخابی هم علاوه برموروثی بخود گرفته است یکبار روز ۲۸ مرداد که‌شاهنشاه درایران نبودند و بردگان سرخ وشاگردان مکتب استالین وبریا در روزهای۲۵ تا۲۸ مرداد در سراسر کشور علم جمهوری سرخ برافراشته بودند.در آنروز طبقات زحمتکش و محروم ایران بخاطر رژیم ملی و باستانی خودشان یعنی شاهنشاهی ایران و بخاطر شخص شاهنشاه مردم‌دوست ومهربان خود قیام کردند این‌سنت ۲۵۰۰ ساله را بقیمت جان و خون خود نگه‌داری کردند آن‌قیام‌طبقات زحمتکش آنقدر عمیق‌و عظیم بود که هیچیك از آنهائیکه بعدها اسم جبهه ملی روی خودشان گذاشتند از ترس احساسات ملی مردم این سرزمین جرات بیرون آمدن‌ازخانه های خودشان را نداشتند و هر کدام بکنجی خزیده بودند در صورتیکه در آنروزها دستگاه‌متجاوزجاسوسی استالین ـ بریا درایران یك شبکه مهم هم درست در ارتش درست کرده بود که خوشبختانه پس از قیام مردم روز ۲۸ مرداد کشف‌شد وبکلی درهم شکسته شد.

یکدفعه دیگر هم همین روزششم بهمن امسال بود که با تصویب‌طرح قانونی‌شش‌ماده‌ای شاهنشاه‌اکثریت قریب باتفاق رای دهندگان مردم ایران بشاه توانا و مترقی خودرای اعتماد دادند و پیوستگی ملت وشاه رابجهانیان هم ثابت کردند .

مادر دنبال همین تصویب ملی عظیم و باافتخار از طرف شاهنشاه مامور خدمتگزاری بهمان مردمی شده‌ایم که اینهمه دلبستگی به پادشاه خود دارند بهمین جهت‌اگر ما از این اعتماد شاهنشاه نتوانیم‌در راه خدمتگزاری بمردم وطن خود پیش برویم‌یاخدانکرده‌درسیاستهای خود کوچکترین‌سودمادی برای خود ودوستان ونزدیکانمان‌درنظربگیریم خطا و گناه‌ما از کسانی که ممکن است قبل از ما از اینگونه خطاها در هیئت حاکمه کرده‌اند هزار بار سنگین‌تر خواهد بود و من سوء استفاده از مقام و حتی‌اهمال‌درانجام وظیفه را از این‌پس برای خودمان وتمام کارمندان عالیرتبه دولت‌خواه کشوری و خواه لشکری که‌اکنون پستهای حساس به‌آنها سپرده شده است پس از این رای اعتماد مردم بشاهنشاه و اعتماد عنایت آمیز شاهنشاه بما خیانت نابخشودنی و بزرگی بشاه و مردم تعبیر میکنم .

باید عرض کنم که متاسفانه‌بعد از ۲۸ مرداد لغزشها‌وسودجوئیهای مهمی در چند مورد در برخی کار های حساس دولتی دیده شدوهمین نفع طلبی‌هابود که به‌آن عده‌ای‌که در روز قیام ۲۸ مرداد از ترس‌مردم این سرزمین در پستوها پنهان‌شده بودند مجال خودنمائیهائی درداخل وخارج کشور داد.

مبارزه با فساد

آقای وزیر مشاور در پاسخ سئوال مربوط به مبارزه با فساد در دولت آقای علم چنین اظهار داشت :

درباره مبارزه با فساد باید عرض کنم که بدبختانه پیش از دولت‌آقای علم بخصوص پارسال ادعای مبارزه با فساد در بعضی موارد خود صورت و معنی فساد تازه و بزرگی پیدا کرد یعنی موضوع مبارزه با فساد صورت یك کینه توزی سیاسی و تبلیغات مبتذلی بخود گرفت و من بجرات میتوانم بگویم که دولت آقای علم هرگز برای بی انصاف ترین ومغرض ترین مخالفین سیاسی خود هم حاضر نیست که دست بکار ناجوانمردانه پرونده سازی بزند یا دادگستری و رادیوی ایران را حتی برای یك‌مورد یا یك لحظه وسیله مرعوب کردن حتی ناراحتی مخالفین سیاسی خود بکند .

ما جدا با فساد مبارزه خواهیم کرد اما حرفش را نخواهیم زد .

اما درباره کار شخص خودم‌یعنی قدرت یا امانتی که با سپردن رادیو و انتشارات بمن داده شده است باید عرض کنم که من رادیو و انتشارات را بسیار حساس میدانم و آنرا امانت شاه و مردم میشمارم که فعلا بمن سپرده شده است در این مورد هم بشاه و وطنم سوگند میخورم که کوچك ترین کینه حتی رنجش‌نسبت به بی‌انصاف ترین و مغرض ترین مخالفین و دشمنان بی جهت قدیم یا جدید خود ندارم و نخواهم داشت.

صحیح نیست

آقای جهانگیر تفضلی در پایان این مصاحبه در مورد شایعات مربوط باستعفای آقای دکتر ارسنجانی‌وزیر کشاورزی گفت:این شایعات بهیچوجه صحیح نیست .

توضیح

اداره محترم روزنامه اطلاعات

در یکی از مجلات هفتگی شرحی بعنوان مصاحبه با اینجانب درج‌شده است که موضوع آن دانشگاه های اصفهان و اهواز میباشد ولی چون ضمن آن مطالبی نیز درباره دانشگاه شیراز نوشته‌اند در صورتی که اصولا در این‌اوراخر مسافرتی بشیراز ننموده‌ام و مندرجات آن مجله با گزارش‌رسمی اینجانب بوزارت فرهنگ که صرفه جنبه فنی و آموزشی درباره اصلاحات لازم دانشگاه های فوق دارد تطبیق نمی نماید تقاضا دارم دستور فرمائید این شرح را در آن نامه گرامی‌درج نمایند و بیش از پیش موجبات‌امتنان اینجانب را فراهم سازند .

دکتر جهانشاه صالح

نقش زنان در فعالیتهای اقتصادی

بقیه از صفحه اول

ساعت سه بعداز ظهر پنجشنبه چهارمین جلسه کنفرانس اقتصادی کشور به ریاست آقای مهندس شریف امامی تشکیل شد.

ابتدا آقای دکتر پور همایون رئیس کل بانك مرکزی در اطراف مسائل پولی و بانکی صحبت کرد که این نطق در صفحه هشتم چاپ شده است .

نطق رسمی بعد مربوط به آقای مهندس اصفیا مدیر عامل سازمان برنامه بود که بطور جداگانه در همین شماره چاپ شده است .

در جلسه مزبور علاوه بر دو ناطق مزبور چند تن از اعضای کنفرانس در مورد مشاغل مختلف اقتصادی صحبت هائی کردند .

نماینده کارگران

آقای آقازاده، نماینده کارگران در مورد وضع کارگران و روابط

خانم صفی‌نیا

آنها با کارخانه و کارفرمایان ونقش کارگران در رشد اقتصادی آینده مطلبی بیان داشت .

نماینده بافندگان سوزنی

بعد آقای محمد صادق ختنی نماینده صنف بافندگان سوزنی در زمینه مشکلات صنف مزبور صحبت کرد .

نماینده بانکها

سپس آقای صدر الحفاظی مدیر عامل بانك ایران و ژاپن نماینده کانون بانك ها نظرات کانون را در مسائل مختلف اقتصادی و پولی و بانکی ابراز داشت .

کارخانه آزمایش

آنگاه آقای آزمایش مدیر کارخانه صنعتی آزمایش و عضوسندیکای صنایع فلزی‌صحبت کردوطی‌صحبت خود گفت کارخانجاتی که مفید به حال کشور است وضع مالی روشنی ندارند واز آنهاحمایت کافی‌نمیشود وی‌در پایان سخنان‌خود پیشنهاد کرد نمایشگاه بزرگی تشکیل شود تا تمام مصنوعات و فرآورده های ملی در آن عرضه گردد .

اظهارات آقای مهندس ارجمند

آخرین ناطق آقای مهندس سیاوش ارجمند بود که پیرامون حقوق گمرکی مواد اولیه‌فرآورده های صنعتی که به خارج از کشور صادر میشود و باید به کارخانجات تولید کننده مسترد شود توضیحات مشروحی داد .

بازدید از سد کرج

روز گذشته عده ای از اعضای کنفرانس از سد کرج و موسسه حصارك بازدید کردند و ناهار را بدعوت وزارت بازرگانی درهتل‌ونك صرف کردند .

گزارش کار اصلاحات ارضی

ساعت ۹ صبح امروز پنجمین جلسه کنفرانس به ریاست آقای مهندس شریف‌امامی تشکیل شد وپس از رسمیت جلسه آقای‌سالور رئیس سازمان‌اصلاحات ارضی‌پیرامون کار اصلاحات ارضی وتشکیل‌کنگره شرکتهای تعاونی روستائی ومصوبات آن صحبت کرد .

در ابتدای جلسه امروز پس از رسمیت جلسه آقای مهندس شریف امامی جلسه را ترك‌کرد وآقای‌مهندس بلورفروشان نایب رئیس اول اداره جلسه را بعهده گرفت .

بعد از آقای سالور آقای مهندس معرفت دبیر کل شرکتهای تعاونی روستائی در زمینه نقش این شرکتها در اقتصاد آینده کشور بخصوص در زمینه فعالیت کشاورزی بیاناتی ایراد کرد .

نماینده سندیکای مقاطعه کاران

سپس آقای مهندس جفرودی‌نماینده سندیکای مقاطعه کاران ساختمانی نطق مشروحی ایراد کرد ودر باره امور ساختمانی وعمرانی توضیحاتی داد.

نماینده اتحادیه زنان حقوقدان

سومین ناطق خانم مهروش‌صفی‌نیا رئیس اتحادیه زنان حقوقدان‌ایران بود

خانم صفی‌نیا اظهار داشت :

قبل از شروع مطلب وظیفه خود میدانم‌که تشکرات‌بی‌پایان‌عموم زنان ایران ،جمعیت های زنان و اتحادیه زنان حقوقدان را از پشت این‌تریبون بحضور شاهنشاه معظم تقدیم بدارم . چه ذات اقدس شهریاری در افتتاح این کنفرانس که ما زنان بایستی آنرا کنفرانس تاریخی بدانیم مژده اعطای حقوق سیاسی را بزنان ایران مرحمت فرمودند و در حقیقت حق نیمی از قوای فعاله این کشور را که از دیر باز سهم مهمی در اقتصاد کشور داشتند ادا فرمودند مخصوصا که بذکر ماده دوم قانون اساسی‌اشاره فرمودند، که در آن میگوید .

مجلس شورای ملی نماینده قاطبه اهالی مملکت ایران است که درامور معاشی و سیاسی وطن خود مشارکت دارند .

تشکر دوم اینجانب از هیئت‌مدیره کنفرانس است که با صحبت اینجانب موافقت فرموده و بمن فرصت دادند که چند دقیقه‌ای از وقت ذیقیمت کنفرانس راگرفته و مطلبی رادرباره نقش زن ایرانی در اقتصاد کشوربعرض هیئت محترم کنفرانس برسانم .

میدانیم که تمدن‌ایران یکی از قدیمی ترین تمدن جهان بوده و از زمانی که تاریخ ذکر میکند یعنی در حدود هفت هزار سال پیش از زمانی که این قوم نجیب در این سر زمین‌ساکن شد و خانواده خود را مستقر نمود نقش زن قدم بقدم و همدوش وهمگام بامرد ایرانی موثر در اقتصاد کشور بوده و از همان زمان تا بامروز در دهات قراء ،قصبات و روستاها در مرکز شهر ها همجا این همکاری بچشم میخورد نقش زنان درکشاورزی در کارخانجات‌نساجی‌در صنایع کوچك و همینطورنقش‌زنان قالی باف‌وپارچه باف‌یزد و کاشان و کرمان وتبریز که در ایجاد این صنعت مهم‌ایران سهم بسزائی داشته‌اند را نمیتوان نادیده گرفت .

زنان کشاورز دوش‌بدوش‌در کاشتن محصولات کشاورزی در شالیزارها بیشتر از مردان زحمت میکشندو علاوه براداره امور خانواده خود در تهیه لبنیات و فرآورده‌های حیوانی ومواد غذائی عامل اصلی بشمار میروند .

باصنایع کوچك دستی و تهیه نمونه‌هائی در صنایع ظریف مانند سوزن دوزی یاکارهای دستی‌دیگر باعث سربلندی نام ایران در دنیا میباشند .

قالی و گلیم را زن میبافد و اگر ایران بنام قالی آن در دنیا معروف است این حق و سهم زن ایرانی است که بامزدکم وقناعت‌صنعتی بااین‌عظمت‌رابوجودآورده و باعث افتخار و شناسائی ایران در دنیا شده است .

در مرکز شهرها درکارخانجات این زنها هستند که با مزد کم‌و قناعت در کارخانجات کارکرده و چرخ‌اقتصاد و صنعت کشور را می گردانند در کارخانجات نساجی و کلیه کارخانه‌های تولیدی بافعالیت مداوم بکار خود ادامه میدهند .

گرچه نقش زن شهری دراقتصاد مملکت کمتر بچشم میخورد ولی شایان اهمیت بسیار است چه زنان شهری پابپا وبموازات مرد برای اداره امور خانه و کاشانه خود کار میکنند و علاوه برخانه‌داری وتربیت فرزند عامل اقتصادی مهمی‌میباشند وامروز در بسیاری از خانواده‌ها در هرطبقه اززن کارگر و رختشوی گرفته تازن اداری حاصل زحمت و دسترنج خودرا برای گردانیدن چرخ زندگی شهری که بامشکلات بسیاری مواجه است بکار میبرند هم‌اکنون ۳۶هزار زن در دستگاه دولتی کار میکنند حتی آن زنی‌که درخارج از خانه کار نمیکند اگر کارش را در محیط چهار دیوار خانه ارزیابی کنیم خواهیم دید که چطور باآن بودجه که‌تغذیه‌وپوشاك ومایحتاج خانه را اداره میکند و تنها در همان محیط خانه بجای چندنفر کار میکند تازندگی‌شوهر وفرزندان خودرا تامین مینمایند.

خوشبختانه استقلال اقتصادی زنان ایرانی از دوران باستان درتاریخ بچشم میخورد و در اسلام این حق بحداعلای استقلال و اعتلای خود رسیده است .

آمیدوارم هیئت مدیره و اعضاء محترم این کنفرانس حقوق زن ایرانی را در اقتصاد کشورفراموش ننمایند و همیشه زن رایك واحد مستقل اقتصادی بحساب بیاورند.

دراین وقت اعضای کنفرانس و مدعوین برای رئیس اتحادیه زنان حقوقدان ایران ابراز احساسات کردند.

قانون جدید مالیات بر درآمد

بقیه از صفحه اول

در کنفرانس اقتصادی آقای‌بهنیا وزیر دارائی به خبرنگار ما گفت: پس از خاتمه کارکنفرانس و اطلاع از نظرات اعضای کنفرانس سه لایحه قانونی مربوط به مالیات بر درآمد ـ مالیات برارث و مقررات مازاد و استخدامی دستگاه وصول مالیات تسلیم هیات وزیران خواهد شد . تا پس از تصویب از اول فروردین سال ۱۳۴۲ بموقع اجرا گذارده شود .

وزیر دارائی در زمینه مالیات برارث گفت : مردم از این لایحه اطلاع دارند چون خود من در دوره قبلی وزارت خود آنرا در معرض اطلاع و انتقاد افکار عمومی گذاردم واز نظرات ارسالی مردم هم‌استفاده کردم .

مالیات بردرآمد

در مورد مقررات جدید مالیات بردرآمد آقای وزیر دارائی گفت‌در این قانون حداقل درآمد معاف از مالیات به دو برابر ونیم حد فعلی افزایش داده شده‌و با اجرای‌مقررات جدید از کارمندان حقوق بگیر دستمزد بگیر و دیگر اشخاصی که درآمدی دارند تا هزار تومان در آمد ماهانه فقط ده تومان مالیات گرفته می شود .

در زمینه اصناف و آنهائی که از طریق سرمایه و کار و یاسرمایه ویا معاملات اتفاقی درآمدی دارند طبق فرمول مشخصی مالیات‌گرفته خواهد شد .

درآمد های حاصل از کار که شامل مشاغل آزاد از قبیل اطباء وکلای دادگستری، مشاورین‌قضائی وحقوق دستمزد بگیر است اگر مازاد بر ۱۲۰ هزار ریال در سال باشد باید بانرخ ۱۲ در صد مالیات به پردازد مالیات درآمد های‌حاصل از کارو سرمایه بنرخ ۱۸ درصد بوده وبدر آمد خالص تعلق خواهد گرفت .

از درآمد های حاصل ازسرمایه به‌نرخ ۲٤ در صد و از درآمد های اتفاقی به‌نرخ ۳۰ درصد مالیات گرفته خواهد شد .

تغییرا ت‌دستگاه وصول

در مورد مقررات سازمانی و استخدامی‌دستگاه‌های‌وصول‌تغییرات زیادی بوجود خواهدآمد وباتصویب مقررات مربوطه ماموران وصول ممیزین تحصیل کرده‌ای می‌باشند که با شرایط خاصی انتخاب‌خواهند شد کمیسیون های مالیاتی ازعناصر غیر مسئول و مطلع انتخاب‌نخواهد شد بلکه از ممیزین کار کرده‌تعیین خواهد گردید و یك شورای عالی برکار نهائی مالیاتی نظارت قاطع خواهد داشتو تصمیمات این‌شورا در حکم رویه مالیاتی خواهد بود ، همچنین‌برکار همه‌مامورین دستگاه وصول یك‌هیئت عالی‌انتظامی نظارت خواهد داشت که تصمیمات آن قاطع خواهد بود .

ممیزین مالیاتی دیگر امکان‌انتقال به ادارات دیگر را نخواهند داشت و متقابلا زندگی این مامورین از طریق حقوق و مزایای پرداختی‌تامین خواهد شد .

آسایشگاه جذامیان مشهد

بقیه از صفحه اول

نیکوکاران ووزارت‌بهداری واستان قدس‌اداره میشود . این آسایشگاه درسال ۲۵ دارای ۱۷۵ مجذوم بود واکنون ٦۷۰ نفر هستند . درطول هفت سال گذشته در حدود ٤۵۰ بیمار باداروهای جدید که تجویز شده بهبود یافته‌اند و باکارت‌های بهداشتی مخصوص بیمارستان را راترك نموده‌اند .

آنگاه آقای دکتر مدرسی در باره تاسیسات جدید جذامخانه وبرنامه غذائی بیماران توضیح داد و در خاتمه اظهار داشت . امیدوارم با توجهات شاهنشاه و خاندان جلیل سلطنت وآن‌والاحضرت نیکوکار وخیراندیش روزبروز وضعیت مجذومین در کشور بهتر شده و روزی برسد که این بیماری‌وحشتناك از آمار بهداشتی حذف گردد.

آنگاه والاحضرت از کلیه‌قسمت های آسایشگاه مجذومین بازدید نمودند . دراین بازدید والاحضرت کودکان جذامیان را مورد محبت قرار دادند واز بیماران‌مجذوم‌عیادت نمودند .

والاحضرت دراین بازدید راهبه‌هائی راکه عمر خودرا وقف خدمت باین بیماران‌محروم نموده‌اند‌مورد‌ملاطفت قرار دادند و دستورات موکدی برای بهبود وضع بیماران صادر نمودند.

از درجه اعتبار ساقط‌است

سفته شماره ۲۹۲٦۰۳ به‌مبلغ پنجاه‌هزارریال‌بسر رسید۱۰ر۲ر٤۲ به امضای آقای ابوالحسن انسانزاده که باینجانب محمد تقی حاج محمد حسین کاشی‌واگذار شده بودسرقت شده نزدهرکس باشد ازدرجه اعتبار ساقط است زا یابنده تقاضا میشود به تلفن ۳۰۳٤۹۸ مراجعه نماید .

آـ ۳٦۷۹٦

خطر کفش پاشنه بلند برای کاخ سنا!

از طرف مسئولان کاخ سنا بخانمهائیکه عهده دار کارهای روزانه کنفرانس میباشند تذکر داده شده است که از پوشیدن کفش‌های پاشنه بلند خود داری کنند علت این تذکر آنست‌که پاشنه‌های کفش‌های خانمهای مزبور فرشهای ماشینی کف کاخ سنا راسوراخ میکرده‌است باین جهت از امروز خانمها کفش‌های‌پاشنه کوتاه بپاداشتند واز این بابت نیز رضایتی در چهره‌ایشان دیده نمیشد .

این خانمها که اکثرشان از کارمندان‌وزارت اقتصادهستند کار تقسیم اوراق وسخنرانیهای مختلف را بین اعضای کنفرانس بعهده دارند .

نماینده خرده مالکان مازندران

آنگاه آقای « تاکامی » از طرف خرده‌مالکین مازندران پیرامون‌لزوم تسریع در تشکیل شرکت های تعاونی ، جلوگیری از تجاوز بعضی از زارعین و قانون جنگلداری و تعلیف دام‌ها مطالبی اظهار داشت و پیشنهاداتی به کنفرانس‌تقدیم‌داشت.

همچنین آقایان رشید فرخی‌نماینده خرده‌مالکین کلان ، محمدعلی مرتضوی از طرف اتاق بازرگانی اهواز و دکتر نوشبین پیرامون امنیت قضائی در اقتصاد ، دکتر علیمحمد اقتداری ،روح‌الامین رئیس سندیکای صنف حمل و نقل ،صمد نامور از طرف‌برقهای خصوصی ، ومحمدحسین مرتضوی نماینده‌خرده مالکین آذربایجان شرقی پیرامون مسائل مختلف اقتصادی صحبت کردند و پیشنهادات خودرا تسلیم ریاست کنفرانس نمودند .

آقای‌مهندس ابونصر عضدعضو اطاق صنایع ورئیس کمیسیون‌صنایع و بازرگانی ومدیر عامل شرکت تصفیه شکر اهواز نیز پیرامون‌لزوم تقویت صنایع و ایجاد کار برای بیکاران صحبت کردواظهار امیدواری نمود که کنفراس مصادی دراین مورد موفقیت هائی بدست آورد

در پایان جلسه امروز آقای‌مجیدی نماینده شرکتهای تعاونی روستائی کردستان‌در زمینه نقش دهقانان در آینده کشور صحبت کرد و جلسه مقارن ساعت ۱۲ پایان یافت .

در جلسه امروز کنفرانس اعضای کمیسیونهای هفتگانه انتخاب شدند

رئیس ایستگاه اسفراین بازداشت شد

امروز بدستور وزیر راه و بموجب قانون کیفر بزه‌های راه آهن رئیس ایستگاه (اسفراین) واقع در خط تهران ـ مشهد بازداشت شدو جهت محاکمه بتهران اعزام گردید.

رئیس ایستگاه مزبور برخلاف دستور راه‌آهن در روز هشتم اسفند عده‌ای مسافر بدون بلیط سوارقطار کرد

قانون استخدام

بقیه از صفحه اول

بدهند و سپس یك کلاس‌آموزش به‌بینند و پس‌از احراز موفقیت‌های لازم باستخدام دولت درآیند .

بااجرای طرح‌قانون استخدام‌حقوق کارمندان برپایه صحیحی قرارخواهد گرفت ودر موفقیت وپیشرفت‌کارمندان اصل لیاقت و علاقمندی بکار مورد توجه‌خواهدبود .

برای تهیه‌قانون استخدام‌متخصصان ومسئولان شورایعالی اداری کشور نزدیك یکسال وقت صرف کرده‌اند و قوانین استخدامی اغلب کشورهای مترقی جهان رامطالعه نموده‌اند .

رئیس‌اداره گذرنامه وروادید

از طرف وزارت امور خارجه‌آقای کیومرث وزین رئیس اداره دفتر وزارتی بسمت رئیس اداره گذرنامه و روادید وزارت امور خارجه منصوب شد .

تسلیت

دوست محترم سرکار ستوان یکم ایرج‌سپهر

مصیبت وارده را بسرکار و بانو تسلیت عرض مینمائیم **ستوان فرهمند و بانو**

آقای مجید کلانی

درگذشت برادر گرامت موجب غم و اندوه فراوان گردید این مصیبت بزرك را به آن دوست گرامی وفامیل‌محترم‌کلانی تسلیت عرض‌مینمائیم

دکتر آرام صفریان ـ ژرژت صفریان

افسران و درجه‌داران وافراد لشکر۱ گارد مصیبت‌وارده را بخانواده‌محترم پیامی‌بخصوص سرکار سروان جلال‌الدین پیامی تسلیت‌میگویند

سرلشکر غلامعلی اویسی

خانواده‌های : **عمادی ـ بهادری ـ حاج‌اکبری ـ اسکندری ـ صلحجو ـ بهاروند ـ سنندجی ـ آصف‌زاده ـ افشار ـ آصفی ـ کاتبی ـ اصغرزاده ـ سالاری ـ اجتهاد ـ برومند ـ شهریاری**

فوت جانگداز و ناگهانی جوان ناکام **مهندس حبیب عمادی** را باطلاع دوستان و آشنایان میرساند . مجلس ترحیم مردانه ازساعت سه تا ٦بعداز ظهر روزیکشنبه ۱۲ر۱۲ر٤۱ درمسجد یوردشاه رضائیه و مجلس ختم زنانه درهمانروز درمنزل آنمرحوم وا

پیرمردی باضربه چماق کشته‌شد

پریشب پیرمرد ۶۰ ساله‌ای بنام عبداله‌مرادی درمحله ترك‌آباد درجنوب غربی تهران باضربه چماق کشته شد.

خبرنگار سرویس حوادث صبح دیروز بمحل حادثه رفت‌و گزارشی بشرح زیر تهیه نمود :

مقابل خانه‌ای در محله ترك آباد مقداری‌خون روی‌زمین ریخته بود و زن‌جوانی درکنار لخته های خون نشسته بودو باصدای بلند گریه‌می کرد. از اوجریان واقعه راپرسیدم‌زن جوان گفت :

عبادالله پدر شوهر من بود یکماه پیش میان اووجوانی بنام شیرولی‌بر سراینکه بچه‌ها پشت دیوار خانه ها آشغال می‌ریختند مشاجره‌ای روی دادو شیرولی کینه پدر شوهر مرابدل گرفت وبرای‌او خطونشان کشید .

حمله با چماق

این‌زن که‌مولود نام‌دارد اضافه کرداز این موضوع یکماه گذشت تاابنکه دیشب‌ناگهان سرو صدائی ازداخل کوچه بگوش رسید من وارد کوچه‌شدم دیدم میان‌شاه‌حسین و شیرولی وستار وسلیمان که‌درکنار خانه ما ایستاده‌اند دعوا است و مثل اینکه دونفر از آنها باهم بر سر۲۰ ریال پول اختلاف داشتند و دونفردیگر بمیانجی‌آمده بودند . چون سروصدای آنها بلندبود پدر شوهرم از خانه بیرون آمد وبجمع آنها نزدیك‌شد که‌ناگهان شیرولی باچماق باوحمله کردو سه نفر دیگر نیز کمك‌کردند وپدر شوهر مرانقش زمین کردندو فرار نمودند .

مولود گفت درهمین موقع‌مامورین ژاندارمری آمدند و جریان را ازمن وشوهرم پرسیدندو رفتند.

ازکجا پول قرض‌می‌کنید

خبرنگار ما بژاندارمری مرکز ناحیه مراجعه کرد و مشاهده کرد در آنجا چهارنفر باتهام قتل پیر مرد توقیف شده‌اند. ماموری که آنهارا دستگیر کرده‌بود بخبرنگار ماگفت:

وقتی من بخانه پیرمرد رفتم وعروس او جریان رابمن گفت . از یکی از اهالی محله پرسیدم که‌این چهارنفر اهل کجا هستند او جواب دادهمدانی هستند .پرسیدم کجا کار میکنند و از چه کسی پول قرض می‌نمایند ؟ آن شخص مردی‌را که‌این چهارنفر برایش کار میکردند واز او پول‌قرض مینمودند بمن معرفی‌کرد. من لباس شخصی پوشیدم و بحوالی خانه این شخص رفتم چون میدانستم این چهارنفر نزداین شخص خواهند

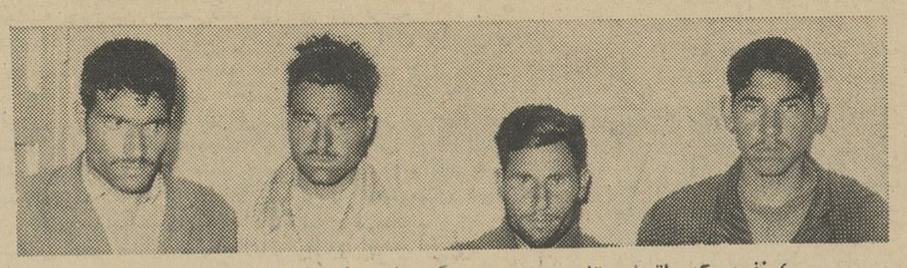

٤ نفری که باتهام قتل پیرمرد دستگیر شده‌اندمنکراتهام خود میباشند

آمد تاپول قرض کنند و بهمدان‌فرار دیدم درهمین موقع مامورین دیگر حسینی ، شیرولی رفیعی ، سلیمان کنند حدس من‌درست ازآب درآمد و سررسیدند و هرچهار نفر رادستگیر عسکری وستار محمدی نام دارند من‌آنها را درنزدیکی خانه این‌شخص کردیم . این چهار نفر که شاه‌حسن صبح‌امروزبدادسرا اعزام شدند .

در ٤٨ ساعت اخیر

٦نفر در حوادث رانندگی کشته‌شدند

ظرف ٤٨ ساعت اخیر ٦ نفر در اثر حوادث رانندگی در خیابانهای تهران و جاده های اطراف کشته و چند نفر نیز مجروح شدند .

ساعت ۵ ونیم بعداز ظهرپریروز کامیون دیزل شماره ۷۵۹٤ که در جاده قم در حرکت بود در ابتدای قریه باقر آباد باقراف با اعظم‌مظفری ۶ساله فرزند حمید تصادف کرد . کودك که‌از وسط جاده عبور می کرد دراین تصادف کشته شد و عزت‌اله بیات راننده کامیون ازطرف مامورین ژاندارمری شهر ری به دادسرا اعزام گردید .

تصادف جاده قم

ساعت سه و نیم بعد از ظهر جیپ شماره ۲۳۷۳۲ که در جاده قم در حرکت بود واژگون شد . در این حادثه استوار دوم ربیعی کشته‌شدوستوان‌سوم‌نصرت‌اله‌برهانی وستوان سوم‌نقی پزشکیان ومرتضی ساعدی راننده جیپ مجروح شدند وبوسیله مامورین ژاندارمری به بیمارستان فیروز آبادی منتقل گردیدند .

در خیابان سعدی

پریروز وانت شماره ۳۲۱۵۳ به رانندگی محمد نیکو قدم که از خیابان سعدی می گذشت درچهار راه‌سیدعلی بامردی بنام‌سید مطلب فاخری تصادف نمود و اورا مجروح ساخت . مجروح روانه بیمارستان گردید ولی معالجات مفید واقع نشد و دیروز سید مطلب درگذشت

تصادف با دختر بچه

دیشوز اتومبیل‌جیپ‌شماره ۲۰۳۵ برانندگی محمد علی مهر علیان‌در خیابان ربیعی‌با دختر بچه سه‌ساله‌ای بنام‌فاطمه علی‌اکبری تصادف کرد و اورا بسختی مجروح ساخت . مجروح که روانه بیمارستان شده بود در اثر جراحات وارده فوت شد .

در خیابان تهران نو

پریروز فولکس واگن شماره ۳۱۸۷۶ برانندگی آقای دکتر کاظم صفوی زاده که از خیابان تهران‌نو می گذشت بایك رفتگر شهرداری بنام علی شریفی تصادف کرد . در این تصادف رفتگر کشته شد و راننده بدادسرا اعزام گردید .

*پریشب اتومبیلی در خیابان‌هاشمی بامردی بنام گل محمدنجاتی‌تصادف نمود و متواری شد . مجروح‌وسیله مامورین به‌بیمارستان سینا منتقل گردید اما چند دقیقه بعد جان سپرد اکنون مامورین در تعقیب راننده می‌باشند .

زنی در میان‌پره های پمپ کشته شد

دیروز زن جوانی در میان پره‌های موتور پمپ آب قریه قاسم آباد قطعه قطعه شد.

بانو مریم رئیسی دیروزبرای شستن لباس بکنار حوضچه‌پمپ آب قریه قاسم آباد که دزده کیلو متری جنوب غربی تهران قرار دارد رفت ومشغول کار شد چند دقیقه بعد مریم برای آب کشیدن لباسش به موتور نزدیك شد وچون باد بشدت میوزید پیراهنش داخل محور موتور شد وخود مریم نیز بطرف‌موتور کشانیده‌شدودرنتیجه ضربات وارده کشته شد.

۱۸ دزد راگرفتند

در ٤٨ساعت گذشته مامورین ژاندارمری ناحیه یك مرکز ۱۸ دزد را دستگیر کرده و از آنهاچهل راس گوسفند، ۵راس گاو،۲۰تخته فرش بارزش سیصد هزار ریال واموال دیگر و دواتومبیل سواری بدست آوردند .

این مامورین ضمنا سه جوان ر. که بقصد خودکشی به‌بیابان آمده بودند مشاهده کرده مانع‌از انجام تصمیم آنها شدند و یك زن جوان راکه راننده‌ای اورا ربوده بودنجات دادند .

سرقت دو اتومبیل

دیروز دو اتومبیل از خیابان سزاوار بسرقت رفته‌است .اتومبیل فولکس واگن شماره ۴۹۸۲۳ متعلق به‌آقای مهندس‌شکرالله‌زاده‌واتومبیل شورلت شماره ۲۱۳۲۳ متعلق به آقای سرهنك‌شیخ‌الاسلامی .

مستغلات و حسابهای مردم در بانکها

بقیه از صفحه اول

عصرروز پنجشنبه بمنظور آشنائی آقایان مدیران ونمایندگان مطبوعات داخلی وخبرگزاریهای خارجی‌بااعضاء کابینه جدید، از طرف هیئت مدیره انجمن مطبوعات ایران مجلس‌ضیافتی درمحل انجمن ترتیب داده‌شده بود

دراین جلسه علاوه بر آقایان مدیران و سردبیران مطبوعات، شهردار تهران ،وعده‌ای از شخصیت های‌فرهنگی ، مترجمین ونویسندگان وجمعی از بانوان نویسنده و خبرنگار ووابسته های مطبوعاتی سفارتخانه‌ها حضورداشتند.

درساعت پنج‌ونیم بعدازظهر آقای اسداله علم نخست‌وزیر و چندتن از اعضاء کابینه درمجلس شرکت کردند

رفع محدودیت مطبوعات

درآغاز آقای عباس مسعودی‌رئیس هیئت مدیره‌انجمن مطبوعات ایران چنین گفت :

جلسه امروزما بمنظور معارفه با هیئت دولت جدید تشکیل شده‌است بنده لازم‌میدانم مراتب امتنان وتشکر هیئت مدیره‌انجمن مطبوعات ایران و عموم همکاران عزیز خودراکه‌در اینجا حضور دارند از تشریف فرمائی جناب آقای نخست‌وزیر و آقایان وزیران اظهارنمایم . تابحال چندبار است‌که ما بزیارت جناب آقای علم در این محفل دوستانه وخانه مطبوعات نائل میشویم وهردفعه نسبت بمرتبه قبل اخلاص و ارادت و ایمان ما نسبت بایشان بیشتر شده‌است ، برای‌این که می‌بینیم که ایشان درراه‌همکاری بامطبوعات گامهای بلندی برمیدارند نهایت محبت و توجه و عنایت رانسبت بمطبوعات دارند که بنده ضروری‌نمی دانم دراینجا مطلب زیادی در این خصوص عرض بکنم ولی ناچارم از یك قدم بلندی که‌در حکومت جناب آقای علم ازلحاظ رفع محدودیت‌هائی که‌برای مطبوعات وجود داشته‌برداشته شده‌است از ایشان تشکر بکنم .

اکنون بیش از دوماه‌است محدودیت هائی که واقعا وجود داشته ومشکلاتی که‌در کار مطبوعاتی بوده برداشته‌شده وازبین رفته استو این موجب کمال تشکرما استو این نشانه بارزآزادی خواهی وروح دمکراسی ایشان است همچنین درسایر مسائل مربوط به مطبوعات کمال همکاری و توجه را دارند وازاین جهت بنده لازم‌میدانم از طرف خودوهمکاران عزیزم ازایشان صمیمانه تشکر بکنم وبازنمونه‌بارز افکار ونیات وهمکاریهای مطبوعاتی ایشان همین تشکیل کابینه جدید است که بطوریکه ملاحظه میفرمائید ما ۸نفر همکار مطبوعاتی دراین کابینه داریم که روزنامه نویس ونویسنده وفاضل ودانشمند هستند که اگرجناب آقای رسول پرویزی فاضل ودانشمند محترم راهم حساب بکنیم ۹نفر مادر این کابینه همکار داریم و این کمال خوشوقتی و افتخار ماست وامیدواریم که‌آقایان درخدمات ملی‌و اجتماعی خودشان موفقیت‌های خوب داشته‌باشند تاباعث سرافرازی و سربلندی هیئت مطبوعات گردد .

آزادی‌زنان

بنده مطلب دیگری که میخواستم اینجا یادآوری نمایم اینست که خوشبختانه این جلسه معارفه‌مامصادف شده‌است بایك روز خوشی ، روزیکه بلافاصله بعد از روز تاریخی‌هشتم اسفندبمناسبت تشکیل‌جلسه‌کنفرانس اقتصادی ونطق بسیارمهم و تاریخی اعلیحضرت همایونی برقرار گردیده چنانکه میدانید بیانات شاهنشاه‌دارای نکات بسیار مهم‌و موثر بودکه یکی‌از مسائل مهم و برجسته نطق ایشان مژده بزرگی بودکه بملت ایران دادند وآن‌گام بلندی بودکه درراه آزادی نسوان ایران برداشته شد (کف زدن حضار) این مژده بزرك بدون شك درتمام دنیا اثر خیلی آبرومند و مهمی داشته است و امروز چنانچه آقایان ملاحظه فرمودند تمام‌مطبوعات تمام‌خبرگزاریها این خبررا باعنوان خیلی بزرك درایران و جهان منعکس کردندو همه‌ما نسبت باین جریان فوق العاده خوشوقت و مسروریم دیشب درانجمن مطبوعات که‌اینجا جلسه داشتیم همه آقایان همکاران نسبت باین موضوع اظهار مسرت وخوشوقتی میکردند و مخصوصا بنده را مامور فرمودند که‌دراینجا مراتب امتنان و تشکروخوشوقتی‌ومسرت‌عموم‌نمایندگان مطبوعات راازاین قدم های بلند و پیش آمدهای بزرك وازاین مراحل و تحول مهم اجتماعی که‌درایران‌شروع شده‌است اظهار بدارم ، این کاری که‌برای بانوان ایران شده در حقیقت دومین گامی است که‌دراین مملکت برای آزادی و تساوی حقوق نسوان برداشته شده‌است . گام اول را اعلیحضرت رضاشاه کبیر برداشتندو این‌گام در تکمیل گامی است که اعلیحضرت رضاشاه فقید برداشتندو بدون شك درآینده ماخواهیم دید که نیمی از پیکر جامعه ایران در اجتماع واردخواهند شدو امیدواریم موفقیت های بزرك داشته باشیم و آینده‌بسیار درخشان درپیش داشته باشیم . در همین جلسه امشب‌خوشوقتی ما اینست که‌چند نفر ازبانوانی که روزنامه‌نویس هستند ، نویسنده وروزنامه‌نگارهستند وهمکار ما میباشند شرکت دارند . بنده بیش‌از این زائد میدانم چیزی عرض بکنم و امیدوارم ما بتوانیم‌شاهد وناظر پیشرفتها و ترقیات بزرك و درخشنده‌ای‌در سایه‌توجهات‌اعلیحضرت همایون شاهنشاه باشیم (کف‌زدن حضار) با اینکه قرارنبود که جناب آقای نخست‌وزیر صحبتی بفرمایندولی همکاران بنده از حضور ایشان تقاضا دارند چند کلمه‌ای‌برای ما صحبت بفرمایند.

نطق نخست‌وزیر

آنگاه آقای علم نخست‌وزیربپشت میکروفون قرار گرفت و چنین اظهار داشت :

حضار محترم بنده باید عرض‌کنم خیلی خوشوقتم و مفتخرم که یکبار دیگر باز هم در خدمت شما هستم در حقیقت امروز را باید بگویم‌که‌ما نان یاشیرینی‌رفقای‌همکارروزنامه‌نویسمان را می خوریم که با هیئت دولت آمده اند شاید در این چند روز گذشته بنده یك خورده زیاد حرف زده باشم وبنا بر این بهتر میدانم‌که امروز اینجا سرتان را درد نیآورم فقط این چند کلمه ای را که می خواهم عرض کنم از جهت تشکری است که از آقایان محترم دارم و از جهت توجهی است که می بینم واقعا آقایان ارباب مطبوعات نسبت‌به پیشرفتهائیکه در این زمان کوتاه برحسب‌امرواراده وتوجه اعلیحضرت همایونی در کار مملکت پیدا شده است دارند . بنده مطلب را کوتاه میکنم وقت‌تان را زیاد نمیگیرم فقط عرض میکنم که در این شب تاریخی واقعا یك نعمت بزرگی بملت ایران اعطاءشده است اعلیحضرت همایونی با یك دوراندیشی خاصی در یك‌موقع بسیارمناسبی مقرر فرمودند که‌حقوق کسب نشده نسوان بآنها اعطاء بشود این که‌عرض کردم در یك موقع بسیار مناسب از این جهت است که واقعا افکار مملکت ما افکار جامعه ما بنظر من در این تاریخ کاملا رسیده است و طبقه‌نسوان هم حقیقتانشان داده‌اند که قابلیت این حقی که امروز بآنها اعطاء میشود دارند البته اگر در ۱۳۱٤ موقعی که اعلیحضرت‌شاهنشاه فقید پرده از سر نسوان برداشتند یا بآن ترتیبی که اعلیحضرت‌همایونی دیروز تعبیر فرمودند پرده گمنامی و پرده حقارت از سر نسوان در چند سال قبل در ۱۳۱٤ برداشته شدامادا مسئله مداخله در اجتماع مسئله حق حیات در اجتماع بهر حال و بهر صورت یك تکامل لازم دارد یعنی یك تکامل لازم دارد پرده را میشود گذاشت و پرده را میشود برداشت ولی‌حق رای‌یك‌رسیدگی‌کامل لازم‌دارد و لازم بود که بانوان ما در چند سال گذشته همین طور که نشان دادند نشان بدهند که واقعا قابلیت اعطاء این حق بزرگ را نسبت بخودشان دارند و امروز واقعا بعد از آنکه بانوان‌خودشان رابجامعه‌شناسانده‌اندکه هر امر اجتماعی که تعهد کردند چه‌از لحاظ تعلیم و تربیت چه از لحاظ کار های اداری چه حتی از لحاظ کار در مزارع و اداره کردن دهات و همین طور اداره کردن خانواده از خودشان نشان دادند بطوریکه امروز قابلیت این را پیدا کرده اند که واقعا باین حق خودشان برسند .

روز بزرگ

بنده این روز را یکروز تاریخی بزرگ میدانم بخصوص چون یك تصادف عجیبی کرده است که باز مجددا بنده برمیگردم بهمان نظر همیشگی خودم که هیچوقت قضاوت ملت ایران اشتباه نیست امروز روز نهم اسفند است و تصادفا همان روز تاریخی است که ملت ایران در جلوی اتومبیل شاهنشاه خوابیدند و گفتند باید از روی اجساد ما رد بشویدوالا نمیشود مملکت را ترك بکنید ملت ایران همیشه میداند و تشخیص میدهدکه منافعش چیست و تشخیص میدهد که در چه راهی باید قدم بردارد . من خیال میکنم از آنروزی که ملت‌ایران آن احساسات رانسبت به ولیعهد آنروز نشان داد که برای ادای سوگند بمجلس میرفت تا امروز که در سایه هدایت همان ولیعهدبیك نرقیات شگرفی که مورد اعجاب و تحسین‌دنیاست رسیده است همیشه در تشخیص خودش درست و صحیح قضاوت کرده است بهر حال بنده یکبار دیگر از محبت آقایان از توجه آقایان تشکر میکنم و امیدوارم که دولت باز هم موفق بشود یك قدم هائی‌روز بروز بردارد بصورتیکه‌واقعا مملکت بآن جائی که مقامش هست برسد .

لزوم جهش

الان‌ما کنفرانس اقتصادی رانشکیل دادیم و آقایان باید توجه بفرمایند لابد توجه دارند که تمام کار هامربوط است بیك اقداماتی که باید در موقع خودش‌انجام بپذیرداین تحول‌عمیقیکه در اجتماع ماپیدا شد البته لازمه‌اش این بود که یك توقفی در کار های روزمره مملکت پیدا بشود ولی این توقف باید عرض بکنم بسیار موقتی است ما آن جهش را باید میکردیم ولی الان چنانکه بنده عرض کردم همیشه در این چند ماه گذشته درراه سازندگی‌هستیم و این سازندگی باید به نتیجه برسد باین جهت در این موقع لازم بود این کنفرانس‌اقتصادی تشکیل بشود و من یقین دارم از کنفرانس اقتصادی نتایج بسیار مهمی خواهیم گرفت چنانکه توجه فرمودید در این کنفرانس اقتصادی علاوه بر خطوط‌اصلی‌وکلی که‌وسیله‌اعلیحضرت همایون شاهنشاه عنوان شد مایك مسائل اساسی مملکتی را از لحاظ روش اقتصادی که در پیش خواهیم داشت عنوان کردیم سیاست مالی – سیاست ارزی – سیاست عمرانی و سیاست کشاورزی ، تمام اینها عنوان شده است تا مردم بدانند که واقعا سرشان بر چه بالینی هست بنده چون‌همین الان که در خدمتتان هستم در کنفرانس اقتصادی همین مسائل مورد بحث هست ولابد امشب تمام صفحات روزنامه ها پر است ازهمین اخبار کنفرانس اقتصادی اینرا بیش از این عرض نمیکنم .

مستغلات و پول

فقط یك نکته ای را اینجا می خواهم تذکر بدهم آن اینست که‌یکی از آقایان بنظرم آقای رزم آرا بودند بمن فرمودند یا یکنفر دیگر که در کنفرانس اقتصادی بآن مسئله ای که چندین دفعه شما تکرار کرده بودید از جهت اینکه مستغلات و منازل و عرض بکنم کارخانجات و حتی حسابهای بانك و اینها بآنها دست نخواهند خورد تذکری ندادید ، بنده میخواهم عرض بکنم که بقدری این مطالب واقعا واضح است که فکر میکنم اگر دائما راجع بآن یك حرفی بزنیم احتمال داده شود که واقعا یك چیزی هست که اینهمه در باره اش گفتگو میشود باین جهت مجددا بعد از آنکه بنده در آن خطابه ای که بمناسبت تشکیل دولت جدید ایراد نمودم باین مسئله اشاره کردم دیگر لازم‌ندانستم که در کنفرانس‌اقتصادی مجددا در این باره تذکر بدهم میخواستم این مطلب را من باب تذکر عرض بکنم بهر صورت یکبار دیگر تشکر میکنم و امیدوارم‌خداوند آقایان را هم در این هدایتی که از مردم میفرمائید موفق بدارد .

وزیرکار وخدمات اجتماعی گفت ازنظر وزارت‌کار :

کارگاههای شرکت واحد نمونه است

کارگروکارفرمادوشادوش هم فعالیت میکنند

بعد از ظهر روز پنجشنبه آقای خسروانی وزیر کار وخدمات اجتماعی اولین دوره کلاس مبارزه بابیسوادی کارگران شرکت واحد اتوبوسرانی‌را افتتاح کرد .

در مراسم افتتاح کلاس مزبورآقای خسروانی وزیر کار گفت واقعا برای من جای بسی خوشحالیست که‌امروز در یك دستگاه منظم کارگری اولین دوره کلاس مبارزه بابیسوادی رابنام شاهنشاه میگشایم ،از نظر وزارت کار شرکت واحد اتوبوسرانی یك محیط کارگری ایده آلی است ،من وقتی این شور واحساس‌شاهدوستی کارگران شرکت واحد را میبینم و صمیمیت کارگران را نسبت بمدیر عامل شرکت میبینم واقعا از ته‌دل خوشحال میشوم سپس آقای ملایری معاون وزارتکشور ومدیر عامل‌شرکت واحد گفت :

کارگران شرکت واحد یك‌کانون گرم شاهدوستی ومیهن پرستی در اجتماع ما بوجود آورده‌اند که باعث افتخار وسربلندی تمام کارکنان شرکت واحد است ، ازاین‌پس‌سعی خواهد شد کارگران شرکت واحد با فکر روشن‌تر خدمت‌بمردم راعهده‌دار باشند ومردم نیز که مرتبابا کارکنان شرکت سرو کار دارند از تماس با جمعی کارگر روشنفکر وعلاقمند به مملکت احساس خرسندی کنند .

این مراسم ساعت ۵ بعد ازظهر بپایان یافت .

تسلیت

جناب آقای عباس رشیدی آشتیانی

باانده‌وه فراوان درغم مرك پدرت باتو شریکم ضمن طلب مغفرت برای آنمرحوم بقای عمرکلیه بازماندگان را از خداوند خواهانم

علی‌اکبر صادقی آشتیانی

باکمال تاسف فوت مرحوم علی‌اصغر بینا را بجناب آقای دکتر بینا استاد محترم دانشگاه وآقای مجید ذکاء دبیر محترم دبیرستان البرز و فرزند گرامی آنمرحوم آقای سعید بیناتسلیت عرض مینمائیم **کارکنان دبیرستان البرز**

جناب آقای ارباب هرمز آرش

کلیه اعضاء انجمن مرکزی تهران پارس بانهایت تاسف و تاثر درگذشت شادروان ارباب رشید ماندگاریان را ببازماندگان آنمرحوم مخصوصا بجنابعالی تسلیت عرض نموده بقای عمر و دوام خاندان شریف را از درگاه خداوند متعال مسئلت دارند

انجمن مرکزی تهران پارس

جناب آقای دکتر نورالدین مولا

باکمال تاسف کلیه اعضای انجمن مرکزی تهران پارس درگذشت سروان دکتر رحیم مولا را در آذربایجان بخانواده محترم مولا بخصوص بجنابعالی تسلیت عرض نموده آمرزش روح آن مرحوم را از ایزد توانا خواهانیم

انجمن مرکزی تهران پارس

فوت جوان ناکام سعیده مدحت‌را بخانواده محترم بخصوص خ واهران داغدیده‌اش تسلیت میگوئیم **سوسن مهاجر - اعظم علیزاده**

بانو کلانی

باکمال تاسف مصیبت وارده را تسلیت عرض مینمائیم . مارا درغم خود شریك بدانید

هما - علی میرافشار

سرکار ستوان یکم ایرج سپهر

مصیبت وارده را بسرکار وفامیل محترم تسلیت‌گفته سلامتی وبقای جنابعالی‌را ازخداوند خواستاریم

از طرف سپاه دانش و آموزشگاه گروهبانی لشکر یك گارد - سرهنك جاویدپور

مصیبت وارده را بحضور سرکار سروان ایرج سپهر فرمانده عزیزمان و خانواده محترم تسلیت عرض نموده بقاء و سلامتی را برای آن جناب آرزومندیم

دانشجویان گروهان یکم‌سپاه دانش

جناب آقای احمد نورکامی

مصیبت وارده را از صمیم‌قلب تسلیت‌عرض می‌کنم **مهندس هوشنك بروشکی**

جناب آقای محمود ایرانخواه

فوت برادر عزیزتان را تسلیت عرض نموده سلامتی بازماندگان را از خداوند خواستاریم

کارمندان حواله‌های صادره بانکملی ایران شعبه مرکزی

آقای میمند شهردار محترم ملایر

مصیبت وارده فوت مادر عزیز و گرامیتان را تسلیت گفته برای جنابعالی از خداوندمتعال صبر وبردباری و سلامتی وطول عمرخواستارند

از طرف رؤسا وکارمندان ادارات وشهرداری شهرستان ملایر - کلاردشتی

سرکار سرهنك۲ معین امیرحمزه

افسران و درجه داران اداره امور دواب ارتش از واقعه مؤلمه فوت آقای دکتر سروری نهایت متاسف و مصیبت وارده را بسرکار و بازماندگان آنمرحوم تسلیت عرض مینماید

سرتیپ دکتر رحمت‌اله دیهیمی

سرکار خانم اشرف ملك و جناب آقای محمدعلی ملك

همدردی و مراتب تسلیت ما را برای از دست دادن عزیزترین کسان خود بپذیرید

حسن استوانی و بانو

باکمال تاسف مصیبت وارده را بخانواده کلانی تسلیت عرض نموده بقای عمر بازماندگان آنمرحوم را از خداوند متعال خواهانیم

محمود - بتول - احمد - آفاق توکل - ستوان‌یکم - امیرتوکل - حسن - ملوك - شکوه امیرهوشنك توکل

عموم کارکنان شرکت نفت ازنا مصیبت وارده را بخانواده محترم تاجبخش خصوصاآقای مرتضی تاج‌بخش تسلیت عرض نموده و خودرا دراین ضایعه بزرك شریك میدانند

نادری - بطهی - بروز - مستوفی - گلستانی سمیعی - صندوقچی - کلهر - قبادی - باباخانی هایرا پطروسیان - سرکیسیان - الکساندریان فرهادگرامی‌زاده - نواعی - احمدی - هاشمی - پور مگردون - هژیر - رستگاری - بهرامی - نوژه - بزونی - ماهرالنقش

باکمال تاثر مصیبت وارده را بفامیل جلیل ملك مخصوصا سرکار خانم اشرف ملك و آقای محمدعلی ملك تسلیت عرض نموده و خودرا در غم ایشان شریك میدانیم

از طرف کارمندان دبستان آذر - پروین‌استوانی

جناب آقای همامپور

مرك جانگاه والده ماجده را تسلیت گفته سلامت وسعادت بازماندگان آن خانواده جلیل را ازخداوند مسئلت دارم **محمد علی ناهید**

جناب آقای حسن نادری
ریاست محترم اداره سفارشات وانبارها

ضایعه اسف انگیز فوت مرحوم سیداسماعیل پیامی را بجنابعالی و خانواده آنمرحوم‌صمیمانه تسلیت عرض نموده بقای عمر بازماندگان آن مرحوم را از خداوند متعال خواستاریم

محبوبه قزل‌ایاغ - محمود نظامی

کارکنان اداره سفارشات وانبارهای شرکت سهامی تلفن ایران

ضایعه اسف انگیز فوت مرحوم اسماعیل پیامی را بخاندان آنمرحوم خصوصا جناب آقای حسن‌نادری وآقای‌سیدجمال‌الدین پیامی‌همکاران عزیز تسلیت عرض نموده بقای عمر بازماندگان آنمرحوم را از درگاه حق وحقیقت خواستارند

سرکار خانم وقایع نگار

دبیران و کارمندان دبیرستان قوام مصیبت وارده را حضور سرکار تسلیت میگویند .

آ-۲۳۰۱۵ **منیر-مومن**

بانهایت تاثر درگذشت ناگهانی مرحوم‌علی اصغر بینارا بخاندان‌جلیل‌بینا بویژه‌بسرکاربانو مریم بینا و جناب آقای علی اشرف بینا تسلیت عرض‌و دوام عمرو عزت آنخانواده محترم را از پیشگاه خداوند متعال خواستاریم

کارکنان دبستان‌وکودکستان‌ملی عصردانش

دانش اموزان‌دبستان‌ملی‌عصر دانش‌مصیبت وارده رابسرکار بانو مریم بینا مدیره محترم دبستان و جناب آقای علی اشرف بینا صمیمانه تسلیت عرض مینمائیم .

دانش‌اموزان دبستان ملی عصر دانش

سرکار سرهنك رزاقی

مصیبت وارده رابه‌آن دوست عزیز تسلیت عرض مینماید .

سرهنك ستاد رفعت - سرهنك ستاد میرفخرائی

آ-۲۳۰۰۹

سرکار ستوان دوم محمد اقبالی

باکمال تاسف مصیبت وارده رانسلیت‌گفته خودرا در غم تو شریك‌میدانیم **- ستوان دوم رضوانی - ستوان دوم قطبی - کریمی - اللهیاری**

آقای مجید کلانی

مصیبت وارده را به آن‌دوست عزیز تسلیت عرض مینمایم **محمودماهوتچیان**

صد میلیارد ریال

بقیه از صفحه چهارم

ترتیب توسعه کشاورزی تشویق و تسهیل میگردد واین امر در ایجاد رابطه مستقیم بین مناطق دور افتاده کشور وتحکیم همبستگی‌های اجتماعی کمك بسزائی خواهد کرد .راههای فرعی در بالا بردن سطح زندگی روستائیان وتقلیل هزینه زندگی‌عمومی وتوسعه وتشویق صادرات نقش مهمی را ایفاء میکنند .

در برنامه سوم خط آهن تبریز - مرز ترکیه که ساختمان آن دربرنامه دوم شروع شده است تکمیل خواهد شد وبدین ترتیب راه آهن ایران از طریق ترکیه باروپا متصل میگردد و حمل کالا ومسافر بکشورهای غربی توسعه خواهد یافت .

در دوران برنامه دوم با ساختن اسکله وبار اندازهای لازم در دو بندر خرمشهر وشاهپور ظرفیت تخلیه و بارگیری کشور بیش از پنجاه درصد افزایش یافت وباتکمیل وتهیه وسائل لازم در بندر شاهپور پیش بینی‌میشود که احتیاجات بازرگانی خارجی کشور در ناحیه شمالی خلیج فارس در دوران برنامه سوم تامین گردد .

در برنامه سوم بندر بزرگی که کشتیهای اقیانوس پیما بتوانند درآن بارگیری کنند در بندر عباس ساخته خواهد شد . با ایجاد این بندرنواحی جنوب وشرق کشور از رکود اقتصادی واجتماعی خارج‌میگردد .

بندر بوشهر نیز برای پهلوگیری کشتیهای کوچك ومتوسط ساخته و آماده خواهد شد .علاوه بر بندرعباس وبوشهرچند بندر کوچك دیگر برای رفع احتیاجات محلی آماده بهره برداری خواهد شد.

پست وتلگراف وتلفن

نسبت بامور مربوطبه پست و تلگراف وتلفن توجه مخصوص شده است تابتوان نیازمندی روز افزون مردم را بوسائل مخابراتی و پستی تامین کرد. باتوجه‌باحتیاجات ضروری وزارت پست و تلگراف وتلفن و رادیو در برنامه سوم در حدود ۱۲درصد کل اعتبار سی میلیارد ریالی ارتباطات و مخابرات‌برای‌امور مربوطه به‌پست و تلگراف و تلفن اختصاص‌داده شده‌است .

عمران شهری

هدف اساسی برنامه‌عمران‌شهری دربرنامه سوم تامین رفاه‌مردم‌شهرها است خصوصا در مناطقی که قبلا از تسهیلات ومزایای زندگی جدید کمتر بهره‌مند شده‌اند .

هدف فوق از طریق اجرای‌برنامه های زیر تامین میگردد:

ایجاد تاسیسات مفید بحال‌بهداشت عمومی مانند لوله‌کشی آب -مجاری فاضل آب و آسفالت - رفع نیاز- مندیهای اساسی عمومی مانندتهیه مسکن - برق و تلفن تاآنجا که منابع مالی اجازه دهد - حفاظت شهرها دربرابر خطرات و بالاخره مطالعات شهر سازی و تهیه نقشه جامع شهرها باتوجه بتوسعه آینده آنها وهمچنین تربیت‌کادر فنی و اداری برای شهرداریها .

فرهنك - بهداشت ونیروی‌انسانی

اجرای برنامه های اقتصادی از طرف دولت ومردم مستلزم داشتن افرادی تعلیم یافته و متخصص‌وسالم است چون در برنامه سوم‌بتمام‌عوامل لازم برای پیشرفت برنامه توجه شده‌است سهم قابل ملاحظه‌ای از اعتبارات باین امور مهم تخصیص یافته

آقای مهندس اصفیا پس ازتشریح کارهای انجام شده برنامه سوم از مهرماه ۱۳۴۱ تاکنون گفت :

دورنمای آینده

برنامه عمرانی سوم کشور را در راه رشد اقتصادی به پیش خواهد برد ولی این برنامه هر اندازه هم موفقیت آمیز باشد و هر قدر هم در طی پنجسال آینده کار و در آمد افزایش یابد باز در سال ۱۳۴۶ فقط قسمتی از راه خود را بسوی رشد اقتصادی طی نموده ایم .

جمعیت ایران مانند اغلب کشور های در حال رشد اکثرا روستانشین و فقیرند . اصلاحات ارضی قدم‌مهمی بسوی بهبود وضع زندگی آنهاست ولی لازمه پیشرفت کشور اینست که گروههای بزرگی از جمعیت روستائی بتدریج بسوی مشاغل جدید روی آورند .

برای این منظور لازم است که پیشرفت صنعتی کشور آنچنان باشد که بتواند بآسانی برای این دسته از کارگران شغل ایجاد کند از طرف دیگر در دهات افزایش قدرت تولید زمین و کارگر مورد نیاز است .

همزمان باکارگر زیاد در قسمت کشاورزی سایر قسمتها دچار کمبود شدیدکارگر ماهر میباشد . این‌کمبود سرعت‌صنعتی شدن کشور را بطی می سازد و مانع آن میشود که کارگران زائد کشاورزی بسرعت در صنایع و سایر رشته ها مورد استفاده قرار گیرند و نمیتوان انتظار داشت که‌در طی‌دوره کوتاهی همه مسائل اقتصادی و اجتماعی ماحل شود .

دولت مصمم است که اصلاحات اساسی در شئون اداری و اجتماعی را همراه با کوشش عمرانی بانجام رساند وسیاستهای اقتصادی رابطور مداوم هم آهنگ سازد تا بدینطریق در آمد سرانه بسرعت بالا رود و کشور ایران در راه توسعه اقتصادی مراحل سریعی را بپیماید .

انجمن فرهنگی شوروی

بقیه از صفحه اول

این اواخر بسیاری از رجال و شخصیت های‌اجتماعی شوروی ، رجال فرهنگی ، علمی و نمایندگان سازمان های جوانان و بانوان و سایر سازمان های اجتماعی و همچنین کار گران و کارکنان‌کشاورزی مسکو،لنینگراد، تاجیکستان ، گرجستان ، و سایر جمهوری های شوروی پیشنهادکردند که انجمن روابط فرهنگی شوروی با ایران تشکیل شود ، آنها مراتب آمادگی خود را جهت شرکت فعال در این انجمن اعلام داشتند ، این ابتکار محافل اجتماعی شوروی نمونه دیگری از کوشش مردم شوروی‌جهت تحکیم مناسبات دوستانه و روابط فرهنگی با کلیه کشور ها ودرنوبت اول با همه کشور هائی است که همسایه شوروی می باشند گروه مبتکرین با در نظر گرفتن پیشنهادات متعدد واصله تصویب کرد که در تاریخ چهاردهم مارس سال ۱۹۶۳ (۲۳ اسفند) در کاخ دوستی با ملل کشور های خارجی ، جلسه نمایندگان محافل اجتماعی شوروی برای‌بررسی و مذاکره پیرامون مسئله مربوط به تاسیس انجمن روابط فرهنگی‌شوروی با ایران تشکیل گردد .

در جلسه روز پنجشنبه که درمسکو در کاخ دوستی با ملل کشور های خارجی تشکیل شد یدگینی ایوانف معاون سازمان اتحاد انجمن های دوستی ملل اتحاد شوروی با ملل کشور های خارجی جلسه را افتتاح کرد و در طی بیانات خود خاطرنشان ساخت که در این اواخر روابط فرهنگی و علمی و روابط دیگر بین ملل اتحاد شوروی و ایران بنحو نمایان توسعه یافته در عین حال علاقه ملل اتحاد شوروی نسبت بزندگی‌مردم ایران مرتبا افزایش مییابد مردم شوروی میل دارند اطلاعات زیادتری در باره فرهنگ و هنر و سایر شئون زندگی مردم ایران داشته باشند بدین مناسبت اکنون اجرای اینکار کاملا ضرورت پیداکرده که انجمنی بوجود آید که بتواند بتوسعه روابط کشور های ما کمك کند و بتواند مردم شوروی را مفصلا با زندگی مردم ایران آشنا سازد در پایان این جلسه حضارکه مرکب از نمایندگان‌مراکز پژوهش های علمی و انستیتو ها و کارخانه ها بودندباتفاق آراء اعلامیه تشکیل این انجمن را تصویب‌کردند.

تفسیر دیروز

رادیو مسکو همچنین در برنامه فارسی دیروز خود تحت عنوان حادثه مهم در بهبود روابط شوروی وایران طی تفسیری از تشکیل انجمن روابط فرهنگی شوروی و ایران یاد کرد و گفت :

در کشور ما نه تنها در قلوب‌افراد جداگانه علاقه بتوسعه هرچه بیشتر روابط همه جانبه بین شوروی وایران رسوخ کرده و آتش این شور شعله‌ور است بلکه قلوب میلیون ها نفر افراد شوروی سرشار از این علاقه است ، موید این امر فهرست اسامی سازمان های اجتماعی است که بعنوان‌مبتکرین جلسه موسسان در این انجمن شرکت کردند .

رادیو مسکو همچنین در برنامه دیروز خود مصاحبه هائی‌را که‌درباره تشکیل این انجمن با ایوانف معاون صدر هیئت رئیسه انجمن دوستی بین اتحاد شوروی و کشور های خارجی و نماینده جمعیت های بانوان ورئیس انجمن صلیب سرخ بعمل آورده بود پخش کرد .

افزایش تولید نفت ایران

بقیه از صفحه اول

اعضاء این هیات قرار است روز سه شنبه بحضور شاهنشاه شرفیاب گردند.

مذاکرات مهم

خبرنگار ما اظهار میدارد باوجود آنکه آمدن هیات مذکور بایران یك سفرعادی‌وبرای‌بازدیدهای سالیانه‌است ولی از روز دوشنبه مذاکرات بسیار مهمی بین آنان وهیات ٦ نفری‌ایران که سه نفر از وزارت دارائی وسه‌نفر ازشرکت ملی نفت هستند آغازخواهد شد.

ایران در این مذاکرات در درجه اول خواهد خواست که در سال۱۹۶۳ ظهرا ملاقاتهای امروز بیشترجنبه آشنائی داشت ومذاکرات غیر رسمی کنسرسیوم از روز دوشنبه در تهران آغاز میشود .

نسبت در صد افزایش‌تولید نفت‌ایران از سایر کشورهای خاورمیانه بیشتر باشد بخصوص که جمعیت ایران‌از تمام کشورهای نفت خیز خاورمیانه بیشتر است وبرنامه‌های‌عمرانی وسیعی نیز در دست اجراء دارد .

موضوع دیگری که مورد بحث‌قرار خواهد گرفت تشکیل شرکت‌جدیدی است‌که بجای شرکت‌آیروس که خریدهای صنایع نفت ایران را از زمان شرکت سابق نفت انجام‌میداده است قرار است ایجاد شود.

ایران میخواهد در هیات‌مدیره و اعضاء عامله شرکت جدید که مرکب از یك مدیر عامل‌ودو معاون است طوری مداخله داشته باشد که در خریدهائی که بوسیله کنسرسیوم میشود نظارت داشته باشد وصددرصد منافع ایران در این خریدها تامین گردد .

ایرانی بجای خارجی

موضوع دیگری که موردمذاکره قرار خواهد گرفت مسئله کماردن ایرانیان بجای خارجیهادرامور صنعت نفت ایران‌است‌همچنین‌انجام‌برنامه‌های سال ۱۹۶۳ در صنایع نفت ایران منجمله احداث خط لوله دوم زیر دریائی از کناوه به جزیره‌خارك‌مورد رسیدگی قرار خواهد گرفت .

موضوع مهمی که دراین مذاکرات نظر تمام محافل را بخود جلب کرده است تامین نظریات اوپك یا اجرای قطعنامه‌های آن است.

آقای فواد روحانی از ژنو برای شرکت در این مذاکرات خودرابتهران رسانیده است .

در مورد قطعنامه‌های اوپك درمذاکرات تهران پیرامون مسئله افزایش نرخ نفت بمیزانی که در سال ۱۹۶۰بوده است بار دیگر مذاکره خواهد شد.

واین قسمت از مذاکرات دارای اهمیت حیاتی خواهد بود . تقلیل هزینه‌ها نیز قسمتی از مذاکرات را تشکیل میدهد.

خبرنگار ما اظهار میدارد که‌اعضاء این هیات پنجشنبه یا جمعه آینده ایران را ترك خواهند گفت ودرپایان کنفرانس اعلامیه‌ای در باره نتایج مذاکرات صادر خواهد گردید.

اعضاء هیات کنسرسیوم درمهمان‌سرای شرکت‌های عامل اقامت دارند.

امروز بعد از ظهر اعضاء هیات کنسرسیوم‌درسالن کنفرانس‌شرکتهای عامل بااعضاء شرکت‌های عامل‌ملاقات خواهند کرد این ملاقات جنبه‌آشنائی دارد.

برنامه قطارهای مسافری فوق‌العاده ایام نوروز

بمنظور آسایش و رفاه بیشتر مسافرانی که درایام نوروز قصد مسافرت باراه‌آهن را دارند علاوه‌برقطار های سریع‌السیر و عادی درخطوط مختلف قطارهای مسافری فوق‌العاده زیر نیز از روز بیستم اسفنده‌ماه پیش بینی شده‌است .

۱-درخط تهران - مشهد یك قطار فوق‌العاده درساعت ۱۳ر۴۰ از تهران حرکت و ساعت ۸ر۴۵ روز بعد به‌مشهد وارد می‌شود برگشت این قطار از مشهد ساعت ۱۸ر۱۰ همان‌روز ورود به‌تهران ساعت ۱۳ر۳۵ روز بعدخواهد بود و روزهای ۲۸و ۲۹ اسفند در صورت مراجعه مسافرین امکان اعزام یك قطار فوق‌العاده درساعت ۱۶ر۲۰ از تهران‌بمقصد سمنان می‌باشد .

۲-درخط تهران - خرمشهر سه قطارفوق‌العاده به‌ترتیب زیر رفت و برگشت مینماید .

الف . قطار مسافری فوق‌العاده اول درساعت ۱۰ر۱۵ از تهران حرکت و ساعت ۶ر۳۰ روز بعد به‌خرمشهر وارد و درساعت ۱۱ر۱۵ همانروز از خرمشهرمراجعت و درساعت ۷ر۲۵ روز بعد به‌تهران وارد می‌شود .

ب- قطار مسافری فوق‌العاده دوم درساعت ۱۴ر۴۰ از تهران حرکت و درساعت ۱۱ روز بعد به‌خرمشهر وارد می‌شود . برگشت این قطار از خرمشهر ساعت ۱۵ر۳۰ همانروز وورود به‌تهران ساعت ۱۲-روز بعد می‌باشد .

ج-حرکت قطار فوق‌العاده سوم از تهران‌ساعت ۲۱ورود به‌خرمشهر ساعت ۱۷ر۴۰ روزبعد خواهدبود این قطار درساعت ۲۱ر۳۰ همانروز ازخرمشهر مراجعت و درساعت ۱۹ر۵۵ روز بعد به‌تهران وارد می‌شود بلیطهای مورد نیاز ازهم اکنون پیش‌فروش می‌شود . باجه های پیش فروش بلیط در ایستگاه تهران و سایر ایستگاه‌های تشکیلاتی آماده‌فروش بلیط می‌باشد .

از مسافرین محترم تقاضا می‌شود برای پیش‌خرید بلیط پانزده روز قبل به‌باجه های فروش‌بلیط مراجعه فرمایند تابافرصت مناسب بلیط مورداحتیاج را خریداری نمایند و راه‌آهن هم بتواند در صورت افزایش مسافرین امکانات بیشتری رابپیش‌بینی‌نماید.

راه‌آهن‌دولتی‌ایران

آ-۳۶۷۸۶ — ۳-۱

تبریکات

استاد محترم جانبازیان

پیشرفت حیرت‌انگیز هنر جویان هنرستان باله‌تهران رادربرنامه جالب فستیوال باله بشماو کلیه هنرجویان آن هنرستان‌بخصوص بدوشیزه‌فرشته صمصام‌بختیاری وبیژن امامی ازصمیم قلب تبریك میگویم . **جمهرآذری**

جناب آقای دکتر سیدمهدی پیراسته وزیرمحبوب‌کشور

انتصاب آنجناب را بمقام وزارت کشور صمیمانه تبریك‌عرض موفقیت‌آنمعظم‌را درتحت‌رهبری شاهنشاه محبوب از درگاه احدیت مسئلت مینماید

بخشدار قیدار - سیدمهدی ورهرام

جناب آقای دکتر سیدمهدی پیراسته وزیرمحترم‌کشور

انتصاب شایسته جنابعالی‌را برای مقام‌وزارت‌کشور ازصمیم قلب تبریك عرض میکنم . انشاءالله همیشه موفق باشید .

علی‌اکبر همراز

جناب آقای معینیان وزیر محترم راه

انتصاب شایسته وبجای جنابعالی را بوزارت راه صمیمانه تبریك عرض مینماید.

ازطرف اهالی کوهپایه اصفهان - اسدالله عابدی داروخانه اعتماد. آ-۳۶۶۷۶

جناب آقای دکتر پیراسته

مفتخرا ازطرف گروه یاران تحصیلی انتصاب‌آن‌جناب را بوزارت کشور صمیمانه تبریك عرض مینمایم.

علی ریسمانچی آ-۲۲۹۸۷

جناب آقای دکتر سید مهدی پیراسته

اقدامات واصلاحات عمیق ومؤثر آنجناب دراستان های فارس و خوزستان باعث بود که عموم مردم‌آرزوی انتصاب آنجناب را بمقامات بسیار رفیع داشته‌باشند اکنون نیز امیدواری کامل حاصل است‌که درمقام‌وزارت کشور هم موفقیتهای شایانی نصیب‌آنمقام گردد.

بروجن- احمد اکبری آ-۳۶۶۳۸

جناب آقای علی اصغر افق

مقدم مولود رابحضور آن سرور گرامی و همسرتان تبریك گفته سلامتی همه را ازخداوند متعال‌خواستاریم

خانواده صنوبری آ-۳۶۷۴۴

جناب آقای صدیقی رئیس فرهنك‌شهرستان کرج

انتصاب آقای علی اصغرطاهری را بسمت ریاست فرهنك شهریار صمیمانه تبریك میگوئیم

ازطرف دبیرستان پیارك روح‌اله مصدق آ-۳۶۷۲۸

جناب آقای جواد تبریزی وبانو

تولدنوزاد جدید راصمیمانه تبریك میگویم

سروان محمد حسن حیدری آ-۲۳۰۶۵

پیشگاه مبارك اعلیحضرت همایون شاهنشاهی

نوید مسرت بخش اعطای حق‌انتخاب زنان ایرانی جهت اشتراك مساعی بیشتر درراه اعتلای میهن‌ماطبقه بانوان فرهنگی ناحیه ۵ را بیش ازپیش به‌آینده‌امیدوار ساخته‌است. لذا بدینوسیله ضمن عرض سپاسگزاری ازمراحم آن پدر تاجدار آمادگی خودرا برای قبول مسئولیت های بیشتر درراه تامین سعادت آینده‌کشور اعلام میداریم.

دبیر شورای مدیران دبستانهای دخترانه ناحیه‌ه‌تهران ایران پزشگپور آ-۲۳۰۰۱

پیشگاه بندگان اعلیحضرت همایون شاهنشاهی

بدینوسیله کارکنان دبستان مهرماه مراتب سپاسگذاری خودرا از مراحم شاهانه به پیشگاه مبارك تقدیم‌میدارد.

از طرف کارکنان دبستان مهرماه - حشمت‌قزوینیان

پیشگاه بندگان اعلیحضرت محمدرضاشاه پهلوی

انجمن معاونت زنان ایران افتخار دارد مراتب قدر شناسی و سپاسگذاری‌خودرا به پیشگاه پدر تاجدار تقدیم نماید از خداوند متعال خواستار است که‌در این تحول بزرك تاریخی ملت ایران اززن ومرد دوشادوش هم‌دراجراء نیات مقدس اعلیحضرت همایون شاهنشاهی توفیق حاصل نمایند .

هاجر تربیت آ-۲۳۰۶۳

پیشگاه بندگان اعلیحضرت همایون شاهنشاهی

کلوپ شهناز پهلوی‌ازپیروزی درخشنده‌جامعه‌نسوان که‌باتفکر دانشمندانه‌وبا اراده‌بیهمتای شاهنشاه‌محبوب انجام پذیرفته است سپاس فراوان خودرا تقدیم‌نموده آرزومند دوام عمرو بقای سلطنت شاهنشاه عظیم‌الشان میباشد

رئیس هیئت مدیره کلوپ شهناز پهلوی پروین امین

پیشگاه والاحضرت محبوب شهناز پهلوی ریاست افتخاری کلوپ شهناز پهلوی

کلوپ شهناز پهلوی که‌برهبری خردمندانه آن‌وجود والا گهر و فرشته سیرت همواره در تکامل است این موفقیت تابنده را که نصیب زنان ایران گشته درنهایت غرور وافتخار شادباش عرض نموده وازدرگاه‌باریتعالی آرزوی پیروزیهای عظیمتری مینماید

رئیس هیئت مدیره کلوپ شهناز پهلوی پروین‌امین آ-۲۳۰۴۹

والاحضرت شاهدخت اشرف پهلوی -ریاست عالیه جمعیتهای بانوان

جامعه زنان‌ایرانی که سالهای‌متمادی گرفتارمحرومیت های متعدد اجتماعی بوده‌این توفیق بینظیر را درنهایت سروروشادمانی تهنیت عرض نموده و ازبارگاه‌کبریائی عظمت مقام و توانائی پیوسته آن‌والاحضرت محبوب‌را خواهانیم . **رئیس هیئت مدیره کلوپ شهناز پهلوی پروین امین** آ-۲۳۰۴۹

پیشگاه‌مبارك‌اعلیحضرت همایون شاهنشاه محمدرضا شاه پهلوی

ما نتوانیم حق حمد توگفتن با همه کروبیان عالم بالا اگر دست روزگار نگذاشت پدر تاجدارتان عنایات شاهانه خودرا در باره زنان ایران تامرحله آخربرساند انجمن بانوان فرهنگی مباهی ومفتخر است که پس‌از گذشت ۲۷ سال می‌بیند فرزند نیرومند و تاجدارش بنیات‌عالیه پدر صورت‌تحقق بخشید وبنابفرمان‌مبارکش بانوان ایران از تساوی حقوق با مردان برخوردار شدند وحیات جاودانی بعموم بانوان ایران عطا گردید انجمن بانوان فرهنگی‌عمیقترین‌وخالصانه‌ترین تشکرات‌بی‌پایان خودرا به پیشگاه مبارك شاهنشاه دانشمند خود تقدیم میدارد .

انجمن‌بانوان فرهنگی ایران آ-۲۳۱۰۳

جناب آقای دکترسید مهدی پیراسته وزیر محترم‌کشور

انتصاب آنجنابرا که شایستگی همه‌نوع اصلاحات اساسی کشور عزیز وشاه‌دوستی را امتحان دادید به جنابعالی و بعموم ملت ایران تبریك عرض مینمایم

اسماعیل خوارزمی آ-۲۳۰۷۷

اطلاعیه سازمان آب وبرق خوزستان

چون حسب الامر مبارك اعلیحضرت همایون شاهنشاه مراسم افتتاح‌سد محمد رضا شاه پهلوی بروز پنجشنبه بیست وسوم اسفند ماه موکول‌گردیده است بنابر این از مدعوین محترم تقاضا دارد قبولی مجدد خود را به دفتر این سازمان واقع در خیابان علائی -شماره ۴۳ ویا تلفنهای ۳۸۱۲۹ -۳۹۳۵۲- ۳۷۵۲۲ و۳۱۹۴۵ اعلام فرمایند.

۳-۱

تخم گل فروشی تقوی

ارزانترین وعالیترین تخم چمن رنك مخملی را که سالها زینت خانه‌و باغچه شما است آماده نموده متوجه باشید چمنهای دیگری را بقیمت گرانتر باسم تقوی بشما نفروشند در موقع خرید به تابلو مغازه ومهر پاکتها دقت فرمائید .

مقابل وزارت کشور روبروی مجسمه میدان ارك تخم گل فروشی تقوی ۱-۳۶۶۲۸

صنف محترم بنکدار قماش

نظر باین که توزیع قماش می‌بایستی بطور تعاونی توزیع گردد لذاشرکتی در شرف‌تاسیس می‌باشد چنانچه اشخاص‌صنف آماده برای شرکت باشند روزشنبه ۱۱ر۱۲ر۴۱ ساعت چهار بعد از ظهر به سه دالان ملك مراجعه و از حق قانونی خوداستفاده فرمایند ضمنا برای روشن شدن از طرز شرکت تعاونی توزیع همه وقت در ادای توضیحات حاضرم .

مهدی پنبه چی

تقویم اطلاعات

شنبه ۱۱اسفند ۱۳۴۱
شنبه ۵ شوال ۱۳۸۲
شنبه ۲مارس ۱۹۶۳
اذان صبح : ساعت ۵و یك‌دقیقه
طلوع‌آفتاب : ساعت ۶و۴۲ دقیقه
غروب آفتاب :ساعت ۱۸و۲دقیقه

برنامه امشب

تلویزیون ایران

ساعت ۱ره‌فیلم آموزشی مربوطبزلزله
۵ر۳۰ کارتون
۵ر۴۵ جام جهان نما
۶ مخاطره پیشه من است
۶ر۳۰ بخش اول اخبار
۶ر۴۵ فیلم موزیکال
۷ برنامه بانوان
۷ر۳۰ پیسی کولا
۸ هنر های زیبا
۸ر۳۰ برنامه فوق‌العاده با شرکت‌خانم ریاضیدان هندی
۹ بخش دوم اخبار
۹ر۱۵ مصاحبه
۹ر۳۰ فیلم سینمائی بنام «ریشه های آسمانی» امریکائی دوبله بفارسی
۱۱ر۳۰ پایان برنامه

برنامه امشب

تلویزیون آمریکا

ساعت ٤ برنامه جری‌لوئیس
٤ر۳۰ خانواده مك‌کوای
۵ برنامه نظامی
۵ر۳۰ فیل سیلورز
٦ لارنس ولك
۷ تی- بی-آ
۷ر۳۰ اسم شب
۸ برنامه پری میسون
۹ دود باروت
۹ر۳۰ اسلحه من در اختیار شماست
۱۰ فیلم سینمائی

پیش بینی وضع هوا

پیش بینی وضع هوای ایران تاظهر فردا بدین قرار است :

هوای نواحی‌خوزستان کمی‌تاقسمتی ابری خواهد بود .هوای‌تهران و بقیه نقاط ایران نیمه ابری گاهی همراه‌با بارندگی‌های محلی بخصوص درنواحی کوهستانی پیش بینی میشود .

گرمترین نقاط در ۲٤ساعت گذشته آبادان با حداکثر ۲۷ درجه بالای صفر سردترین نقاط رضائیه حداقل ٤درجه زیر صفر گزارش شده است.

حداکثر درجه حرارت تهران ۱۷ وحداقل آن ۹ درجه بالای صفر بوده است .

بدینوسیله ازرئیس و کارکنان بیمارستان فرح پهلوی که نسبت بوضع حمل خانم این جانب و سایر مراجعین بدون نظر و باروی خوش توجه نموده و مینمایند صمیمانه تشکر مینماید.

غلامرضا مقدم

سازمان کتابهای جیبی منتشر کرد .

ظهور وسقوط آدولف هیتلر
ویلیام شایرر
ترجمهٔ کاوهٔ دهگان
۳۰ ریال

محاکمهٔ نورنبرگ
آبی مان
ترجمهٔ حسن مرندی
۲۵ ریال

مدیر مدرسه
جلال آل احمد
۲۰ ریال

دیوان حافظ
۳۰ ریال

سوسیالیسم
ژرژ بورژن - پیر ریمبر
ترجمهٔ منصور مصلحی
۲۵ ریال

اطلاعات

شنبه
پنجم شوال‌المکرم ۱۳۸۲
۲ مارس ۱۹۶۳
شماره ۱۱۰۳۵

معرفی رئیس بانک اعتبارات

پیش از ظهر امروز آقای علم نخست وزیر آقای دکتر حسن زاهدی رابسمت رئیس بانک اعتبارات کشاورزی وعمران روستائی ایران در کاخ مرمر بحضور شاهنشاه معرفی کرد.

تاریخ جدید افتتاح سد محمد رضاشاه پهلوی

امروز از طرف سازمان آب و برق خوزستان اطلاع داده شد که مراسم افتتاح سد محمد رضا شاه پهلوی (دز) که قرار بود روز دوشنبه بیستم اسفند ماه انجام شود در روز پنجشنبه ۲۳ اسفند انجام خواهد گردید و شاهنشاه برای افتتاح سد مذکور روز پنجشنبه بخوزستان تشریف فرما خواهند شد.

انجمن

روابط فرهنگی شوروی وایران بزودی در مسکو درکاخ دوستی باملل خارجی شروع بکار میکنند

رادیو مسکو در برنامه فارسی‌روز پنجشنبه خوداطلاع دادکه جلسه‌هیئت موسس انجمن روابط فرهنگی شوروی و ایران درمسکو در کاخ دوستی‌باملل کشور های خارجی تشکیل شده است. رادیو مسکودراین باره‌چنین گزارش داد

بقیه در صفحه ۱۵ ستون سوم

نقل وانتقال کارمندان فرهنگ ممنوع شد

امروز از طرف وزارت فرهنگ بکلیه ادارات فرهنگی دستور داده شد که تا دستور ثانوی از هرگونه نقل و انتقال و تغییر محل خدمت کارمندان جز در مواردبسیارضروری خود داری کنند.

وزیر مشاور وسرپرست انتشارات‌ورادیوامروزگفت:

بافساد جداً مبارزه میکنیم

اما برخلاف گذشته حرفش را نمیزنیم

- در برنامه های هنری رادیو تغییراتی داده‌میشود
- شایعه استعفای دکتر ارسنجانی صحیح نیست
- دولت فعلی برای هیچکس پرونده نمیسازد

ساعت هشت ونیم صبح امروز یك جلسه مصاحبه مطبوعاتی باحضور نمایندگان مطبوعات در دفتر کار آقای جهانگیر تفضلی وزیر مشاور وسرپرست انتشارات و رادیوتشکیل گردید.

تغییرات

آقای تفضلی درباره تغییرات کدر انتشارات و رادیو اظهار داشت هیچ‌تغییری فعلا در کادر اداره‌رادیو و انتشارات خیال ندارم بدهم. بعلاوه من هرگز غایب نیستم که در غیاب من مسئولیت را معاون یا مدیر کلی بعهده بگیرد. فعلاروزی ۱۵تا۱۸ساعت برسرکارهای خود هستم اما توقع ندارم که‌همه همکاران

بقیه درصفحه ۱۳ ستون‌دوم

نخست‌وزیر طی بخشنامه‌ای باستانداران‌وفرمانداران‌نوشت:

قانون اساسی جدید باید بانهایت مراقبت اجرا شود

بخشنامه زیر دیروز از طرف‌آقای نخست وزیر به همه استانداریها و فرمانداریهای کل‌کشور ابلاغ شد:

چنانکه‌شاهنشاه در نطق افتتاحیه کنفرانس اقتصادی فرمودند مواد ششگانه پیشنهادی شاهنشاه که به تصویب ملی رسیده در حقیقت‌قانون اساسی جدیدبرای اجتماع تازه نفس امروز ایران است اولین وظیفه استانداران اینستکه نسبت باجرای دقیق آن نهایت مراقبت را معمول دارند. هرکس در هر طبقه و هر مقام‌باید در حدود خویش از هرگونه تعرض درچهارچوب‌مواد ششگانه‌مصون باشد و مخصوصا نسبت بدهقانان و خرده مالکین و کارگران و کارفرمایان اصل کلی را بطرز خاصی رعایت فرمائید از امروز باید اجرا دقیق قانون را وجهه همت خویش ساخته ترتیبی بدهید که دقیقه ای فروگذار نشود و هرگونه پیشنهادی در این زمینه دارید تلگرافابدهید.

نخست وزیر ـ اسدالله علم

چین ۷۵۰ میل‌مربع ازخاك خودرا به پاکستان داد

کراچی ـ ۳مارس ـ رویتر ـ امروز رسما اعلام شد که قرار داد مرزی چین و پاکستان درپکن امضاء شده‌است. برطبق این قرارداد۷۵۰ میل مربع از مناطقی که اکنون در تصرف چین است بپاکستان منضم میشود.

استعفای رئیس دانشگاه اصفهان

امروز آقای دکتر خانلری وزیر فرهنگ با استعفای آقای‌دکتر ریاحی رئیس دانشگاه اصفهان موافقت کرد اداره دبیرخانه دانشگاه اصفهان منحل گردید و دستور داده شد کسانیکه شغل آموزشی دردانشگاه اصفهان دارند بشغل خود مشغول باشند وکارمندان اداری و دبیران بفرهنگ اصفهان منتقل گردند.

نمایشگاه نقاشی و حکاکی هنرمندان سوئدی افتتاح‌شد

ساعت‌پنج بعد ازظهر روز پنجشنبه نمایشگاه‌آثار نقاشان‌وحکاکان سوئدی در کاخ ابیض بوسیله والاحضرت شاهدخت شمس پهلوی گشایش یافت در این مراسم آقایان علاء وزیردربار شاهنشاهی، پهلبد رئیس هنر های زیبای کشور، سفیر کبیر شوروی، سفیرکبیر سوئد و جمعی ازشخصیت های داخلی و خارجی حضورداشتند.

ضیافت باافتخار معاون نخست‌وزیر

آقای مهندس روحانی مدیرکل سازمان آب ضیافتی بافتخار آقای رسول‌پرویزی بمناسبت انتصاب ایشان بمعاونت نخست‌وزیری در باشگاه آب تهران ترتیب‌داده بود که بسیاری از شخصیت های فرهنگی‌وروزنامه‌نگاران‌ونویسندگان در آن شرکت داشتند. د راین جلسه آقای مهندس روحانی درباره شخصیت علمی و ادبی آقای‌پرویزی صحبت کرد و سپس آقای دکتر خانلری وزیرفرهنك بیانات حالب توجهی پیرامون رشد فرهنگی و مطبوعاتی‌ونویسندگی‌ایر دنمودند.

کمیسیون بررسی

قوانین دادگستری

از روز پنجشنبه کار خودرا آغاز کرد

دراولین جلسه کمیسیون پیرامون مسائل کلی بحث شد

ساعت ۵ بعد از ظهر روز پنجشنبه اولین جلسه کمیسیون بررسی‌قوانین وآئین نامه اجرائی دادگستری درکاخ وزارت دادگستری با شرکت آقای دکتر باهری وزیر دادگستری و آقایان دکتر عمید رئیس دانشکده حقوق، دکتر پاد، دکتر هدایتی، دکترستوده اساتید دانشگاه وآقایان احمدی بختیاری، وثیقی، ویشکائی، باقرعاملی روسای شعب دیوانعالی کشور. هدایت ومجلسی معاونین‌ثابت وپارلمانی‌وزارت دادگستری، علمیه ومرتضوی روسای شعبه ۲دادگاه جنائی ودادگاههای کل بخش وآقایان سید هاشم وکیل، محمود سرشار وارسلان خلعت بری اعضای هیئت مدیره کانون وکلا تشکیل گردید.

در این جلسه که یکساعت ونیم بطول انجامید کلیاتی از وضع دادگستری وقوانین وتشکیلات موجود طرح ومورد مذاکره قرار گرفت.

یکی از اعضای کمیسیون صبح امروز بخبرنگارما گفت: باتوجه‌باینکه آقای دکتر باهری وزیر دادگستری هنوز مطالعات خودرادر وضع‌دادگستری خاتمه نداده وبرنامه وی تنظیم نشده بود، کمیسیون نظر داد که تا تنظیم واعلام برنامه وزیر جدید دادگستری کمیسیون تامل کند و پس از آن بررسی خود را شروع کند.

یك مقام مطلع امروز در وزارت دادگستری بخبرنگار ما گفت: باتوجه بمذاکرات این کمیسیون احتمال‌میرود که برنامه آقای دکتر باهری وزیر دادگستری حداکثر تا آخر این‌هفته اعلام گردد با اعلام برنامه دومین جلسه کمیسیون تشکیل گردد.

ارتشبد هدایت

ومتهمین دیگرارتش وکلای مدافع خودرا بدادگاه‌معرفی نمودند

طبق اطلاع واصله پرونده تیمسار ارتشبد هدایت و تیمسار سرلشکر معین‌پور و مهندس گرایلی بدادگاه عادی ویژه اداره دادرسی ارتش‌احاله شد.

رئیس دادگاه تیمسار سپهبد عظیمی وکارمندان تیمسار سرلشکر اویسی سرهنك ستاد نوری مجلسی، و دادستان‌سرهنك پرندیان می باشند، متهمین برای قرائت پرونده وتعیین وکلای خوداحضار شدند و بقرار اطلاع امروز تیمسار ارتشبد هدایت آقای سرهنك امین‌پور را بوکالت خود انتخاب کرد وتیمسارسرلشکر معین‌پور تیمسار سرتیپ شایانفر و سرهنك فخر مدرس و آقای مهندس گرایلی سرهنك شاهقلی را انتخاب و معرفی نمودند وکلای مدافع ۵تا ده‌روز وقت دارند که پرونده‌های موکلین خودرا مطالعه کنند وسپس دادگاه برای رسیدگی بجریان‌امر تشکیل خواهد شد.

پایان فستیوال باله و ورقص های محلی

ساعت ده بعد از ظهر شب گذشته دومین فستیوال باله و رقص‌های‌محلی پس از پنج شب بپایان رسید.

در این فستیوال که با همکاری هنر های زیبای کشور و سرویس هنری روزنامه اطلاعات بمدت پنج شب در تالار فرهنگ بروی صحنه آمد هنرستانهای بالت مادام کرنلی، مادام یلنا، سازمان ملی باله ایران و هنرستان بالت تهران شرکت کردند و برنامه های بسیار جالبی ارائه دادند.

زنان در کاخ سلطنتی دفتر مخصوص شاهنشاه‌را امضا کردند

ظهر دیروز روسا و نمایندگان جمعیت های زنان ایران در دفتر اعلیحضرت همایونی حضور یافتند و بعنوان تشکر از شاهنشاه دفتر یادبود شاهنشاه را امضاء کردند.

ظرف دو روز گذشته از طرف جمعیت ها و اتحادیه های بین المللی زنان سازمان های زنان کشور های‌خارجی تلگرافهای‌تبریك برای جمعیت های زنان ایران‌رسیده است.

خانه‌های سازمانی راه آهن

امروز وزیر راه براه آهن دستور داد تا در کرج برای کارمندان راه آهن خانه های سازمانی بسازند. و کارکنان راه آهن در آینده همه‌روزه صبح و عصر با قطار بتهران رفت و آمد کنند.

درمسابقه فوتبال تاج ـ استوا

ساعت سه‌و نیم بعد از ظهر دیروز دومین مسابقه تیم «استوا» رومانی در تهران با تیم فوتبال تاج باحضور والاحضرت شاهپور محمود رضا پهلوی وعده‌ای از شخصیت های ورزشی و متجاوز از ده هزار نفر تماشاچی در میدان امجدیه برگزار گردید و با نتیجه ۱ـ۳ بنفع تیم «استوا» بخارست رومانی خاتمه یافت.

۲۰ نفر از فرهنگیان باروپا میروند

امروز از طرف اداره بین‌المللی وزارت‌فرهنگ طی بخشنامه ای بکلیه ادارات فرهنگ اعلام شد چنانچه فرهنگیانی مایل باشند که بمدت دو هفته در تعطیلات نوروز باروپاعزیمت نمایند اسامی آنان را اعلام دارند تا از بین آنان ۲۰ نفر که واجد شرایط باشند انتخاب گردند ده نفر از این عده به کشور ایتالیا و ده نفر به انگلستان رهسپار خواهند شد هزینه ایاب و ذهاب برای هر نفر ۲۵۰۰۰ ریال است.

ارزان‌ترازهمه

سیمان تهران

سیمان تهران

مرغوب‌ترین و باصرفه‌ترین سیمانها

خیابان شاهرضا ـ کوچه فتوحی تلفن ۶۴۸۶۹

آذرنوش

وکیل پایه یك دادگستری
کمال‌الدین بنی‌صدر
تلفن ۴۱۰۸۰ـ۴۰۳۶۷

هنرمندان و دارندگان آثار هنری

تقاضای روز افزون مردم اعم ازداخلی‌وخارجی در خرید اشیاء وآثار هنرمندان ایرانی، هنرهای زیبای کشور را برآن داشت که علاوه برغرفه فروشگاه فردوسی غرفه دیگری نیز برای‌فروش و عرضه کردن آثار هنری شما در هتل هیلتون تاسیس نماید.

هم اکنون بافرارسیدن عید نوروز بهترین فرصت برای معرفی و فروش آثار هنری شما فراهم آمده است.

آثار خودرا باداره آموزش هنرهای زیبای کشور، برای فروش تحویل دهید.

هنرهای زیبای کشور ازاین اقدام هیچگونه نفع مادی برای خود منظور نخواهد کرد چه، هدف فقط ترویج هنر اصیل ایران و عرضه آن به بهای عادلانه است. آ ـ ۳۶۶۰۸

ایران پیما

ایران پیما

اهالی محترم

اصفهان شیراز

ازروز بیست ویکم اسفندماه

همه روزه سرویس تهران ـ اصفهان ـ شیراز از شرکت

ایران پیما

با ماگیرو سهای مجهز مدل ۶۲ دائر میشود.

مرکز: تهران ـ خیابان امیرکبیر ـ تلفن ۵۸۲۹۰ ـ ۵۸۲۶۹

اصفهان ـ چهارباغ جنب هتل سیروس ـ نمایندگی ایران پیما تلفن ۲۶۶۴

شیراز ـ چهارراه زند نمایندگی ایران پیما تلفن ۲۴۰۷

معرفی دکتر حاذق

با نهایت افتخار باطلاع عموم هموطنان محترم میرساند ایجانب سید عبدالله رئیسی اسکوئی چندی بود بعلت ناراحتیهای گلیوی دارد دیابت اوره بر آن جان من در خطر بود و امید بهبودی نداشتم احیرا با ارائه طریق جناب آقای دکتر ابراهیم سمیعی زیر نظر و عنایت مستقیم جناب آقای دکتر رفعت در بیمارستان ویلابتری بودم و سیستم کلیه مصنوعی که برای اولین بار در ایران بکار افتاده با منتهای مهارت تحت درمان قرار گرفته و جان خود را بازیافته است فقط مرهون عنایت و مراقبت معظم له بوده توفیق بیشتری از آفریدگار توانا خواهانم ضمنا طبیعه خود میدانم که از توجهات عالیه استادان بزرگوار جناب آقای دکتر جانشاه صالح جناب آقای دکتر غلامرضا صایح و جناب آقای دکتر دانوشی تشکر نموده توفیق همگی را در انجام امور خیر خواستارم.

اعمال خیراز درگاه ایزد متعال مسئلت دارد. سید عبدالله رئیسی اسکوئی

چینی! چینی سانگو

موسسه انتشارات فرانکلین

به‌خدمت عده‌ای (مرد و زن) دیپلمه ششم ریاضی و طبیعی که معدل آنها بالاتر از دوازده باشد برای انجام کارهای مربوط به کتاب: تصحیح نمونه‌های مطبعه ـ مرتب کردن فیش های لغات و غیره نیازمند است.

کسانیکه زبان انگلیسی بدانند درامر استخدام حق تقدم‌خواهند داشت. داوطلبان میتوانند از روزچهار شنبه هشتم تا بیستم اسفند ماه (به استثنای تعطیلات) هرروز صبحها از ساعت ۹ تا ۱۱ برای مصاحبه به موسسه انتشارات فرانکلین مراجعه کنند.

نشانی: چهار راه کالج ـ کوچه البرز موسسه انتشارات فرانکلین.

ازشرکت‌کنندگان در

گردش دسته‌جمعی نوروز دراسپانیا وپرتقال

تقاضا میشود که‌هرچه زودتر گذرنامه‌های‌خود را برای اخذ ویزاهای لازم باین شرکت تسلیم فرمایند.

آژانس مسافرتی سمندری

خیابان آیزنهاور ـ شماره‌های ۸۶ـ ۸۸ـ ۹۰

تلفن ۶۷۳۸۶ و ۴۹۲۷۴ گردونه

ازدحام در حراج کازرونی

کارکنان فروشگاه کازرونی پس از استقبال همگانی مردم پایتخت برای‌اینکه بتوانند بخواسته های گروه بیشمار خریداران پاسخ داده واجناس مورد تقاضا را در اختیار آنان قرار دهند همه روزه‌اقدام بوارد کردن پارتی های جدید پتو، پارچه های زنانه و مردانه، لباسهای دوخته باطرحها و رنگهای تازه مینمایند و تصدیق خواهید فرمود که باچنین‌وضعی‌همه روزه بهترین اجناس در حراج کازرونی باارزانترین قیمت دراختیارشماست. از همه مشتریان عزیز تقاضا داریم نوبت را رعایت فرمایند.

حراج کازرونی باموفقیت ادامه دارد

تهران ـ خیابان سعدی‌مغازه سه‌دهنه‌بزرك فروشگاه کازرونی.

اصفهان ـ خیابان چهار باغ‌پاساژ کازرونی ـ مشهد خیابان خسروی نو

همه‌شب دررستوران فرد تجریش

آوای گرم‌خانم دلکش

باارکستر ویژه ایرانی وخارجی

فرد تجریش برای میهمانی و عروسی آماده‌است

تلفن ۸۴۸۰۰ آ ـ ۳۶۷۶۰

همه راههای حراج

به فروشگاه الفی وکهن ختم میشود

از عالیترین سرویس‌های چینی تاشیك‌ترین‌تریکو

درحراج الفی وکهن

خیابان شاه چهارراه کاخ

فقط ۲ روز دیگر حراج

درخشان یزد

ادامه دارد

خیابان بوذرجمهری مقابل بازار بزرك

آ ـ ۳۶۷۲۲ آذیرآگهی

باطریهای جگنی ری.او.واك

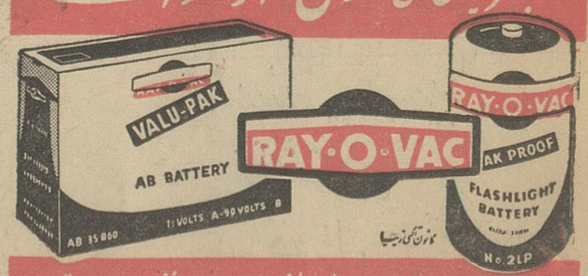

قویترین و بادوامترین باطری برای انواع رادیوهای ترانزیستوری و چراغ قوه