سال بیست وششم-شماره ۷۷۱۵ — دوشنبه بیست‌وسوم دی‌ماه ۱۳۳۰ — تك شماره دو ریال

اطلاعات

بازهم اختلاف ایران و انگلیس

هنگامی که اختلاف میان دولت ایران‌ودولت انگلیس برسر نفت‌درشورای امنیت مطرح گردید طرح‌این قضیه‌در شورای امنیت‌شدت‌اختلاف میان‌ایران وانگلستان راکاملا ظاهرساخت وپس از اتمام‌آن جریان و بازگشت هیئت نمایندگی ایران‌به‌تهران چندی بود که این‌اختلاف درانتظار رای‌دیوان‌بین‌المللی‌دادگستری‌ازیك‌طرف‌وسرنوشت مداخله وپیشنهاد های بانك‌بین‌المللی درحل قضیه نفت ایران ازطرف دیگر ساکت‌گشته بودوآثاری ازآن پدیدار نبود ولی‌از روز۱۸دیماه‌که یادداشت دولت ایران بسفارت‌کبرای انگلیس درباب اعتراض بعملیات مداخله آمیزمامورین دولت انگلستان منتشر گردید فصل‌تازه‌ای درباب اختلافات میان دو دولت‌گشوده گشت وانظار جهانیان‌بازمتوجه شکایات دولت‌ایران ازانگلستان گردید. بدیهی است‌درهر اختلافی‌که میان دودولت پیدا میشود راه حل‌اولیه‌آن‌مذاکرات مستقیم‌میان دودولت‌برای رفع آن اختلاف است خاصه‌که‌آن دودولت عضو سازمان ملل متحد باشند زیرا منشور سازمان ملل‌متحد در چندجا تاکیدکرده است که اعضاء سازمان باید اختلافات‌میان خود را بوسایل مسالمت آمیز و با مذاکرات میان خود حل‌وفصل نمایند ونگذارندآن اختلاف دامنه پیداکند و حدودآن وسعت‌یابد.

ما تصورمیکنیم یك جهت اصلی بروزاختلاف جدید آنست‌که دولت انگلستان درحل قضیه نفت نه تنها از همکاری صمیمانه با دولت ایران درراه اجرای‌آرزوهای ملی‌ایران که‌بصورت قانون۹ماده درآمده‌است دریغ‌ورزید بلکه عملا نشان دادباکشاندن این‌کار داخلی براجع بین‌المللی قصد دارد اشکالات‌تازه‌ای درحل‌قضیه آیران‌پدید آورد.

متلسفانه وقایع وپیش آمدهای داخلی ایران‌درچندماه اخیرطوری‌است که‌حکایت ازاختلال‌های‌منظمی درامور میکند وافکارعمومی همواره‌متجسس آنست که سر چشمه اصلی بروز این اختلالهارا بیابد وهردسته بزعم خود یکی ازسیاست های خارجی راکه در ایران‌فعال‌است‌مسئول آن‌میشمرد. البته هروقت‌دولت‌ایران‌اطلاعات ومدارکی‌را که ازمداخلات هریك از دولت های خارجی‌درایران دارد منتشرسازدافکار عمومی با قدرتی که مادرشورملی‌خود سراغ داریم خود تشخیص خواهد داد کدامیك ازسیاست های خارجی در ایجاد وضع نامطلوب فعلی‌ازبی‌پولی، اختلال درامور، بی نظمی ادارات،

بقیه درصفحه پنجم

غیر ازعاملین فروش بکس دیگری سهمیه قند وشکر داده نخواهد شد

مسئولیت نان شهر بشهرداری واگذارمی شود

رویه دولت درورود قند وشکرمانند سابق ادامه‌خواهدداشت

اخیرا هیئت وزیران‌تصویبنامه‌ای صادرنمودکه هریك از بازرگانان مایل‌باشند می‌توانند قند وشکر از کشورهای‌خارج باارزآزاد یابصورت تهاتر باپرداخت سود بازرگانی وارد نمایند.

متعاقب‌آن درباره‌آزادی‌تجارت قندوشکرمطالبی دربعضی ازجراید و خود این‌روزنامه منتشرگردید.

لکن روشن نبود که دولت رویه سابق‌خودرا درورود قندوشکر تعقیب خواهدکرد یادیگردرصدد این کار یعنی‌تأمین قندوشکر برای مصرف کشور نخواهدبود.

ضمنا صبح‌دیروزعده‌ای ازقنادان وصنف نبات وآب‌نبات‌ریز و سایر محصولات شکری در وزارت دارائی اجتماع نموده و تقاضا داشتند که سهمیه‌ای درباره‌آنها تعیین‌گردد تاهمه ماهه برای مصرف خود از وزارت دارائی قندوشکر بنرخ دولتی‌دریافت دارند.

درخلال‌این‌احوال شایعه دیگری انتشاریافت‌که دولت درباره تامین‌غله ومصرف نان‌شهر مشغول‌اتخاذتصمیمات جدیدی است‌که بزودی تغییری‌دروضع فعلی‌داده خواهدشد. این سه‌موضوع سبب گردید که خبر نگار اداره صبح امروز در مقام تحقیق برآمد وبایك‌مقام عالیرتبه‌ومسئول دروزارت دارائی تماس‌گرفت ومقدمتا ازروش دولت درباره‌آزادی‌تجارت قندوشکر سئوال‌کرد مقام‌مزبور اظهار داشت:

تثبیت قیمت‌ها وظیفه‌هر دولتی است

بعقیده من‌یك‌وظیفه اصلی وحتمی ووجدانی‌هردولتی اینست‌که رویه‌ای درپیش‌گیرد و سازمانی بوجود آورد که قیمت اجناسی که مایحتاج عمومی است ثابت وغیر متزلزل باشد آن اجناسی‌که امروز در ترقی هزینه زندگی مردم نقش مهمی دارد ومورد احتیاج تمام‌افرادکشور میباشد بعقیده من سه‌چیز است‌که عبارت از قند و شکروغله وقماش میباشد. سابقه‌وتجربه نشان داده‌است‌که هرگونه تغییری در قیمت‌این‌کالاها فوراً درهزینه زندگی عمومی خصوصاطبقه‌دوم‌وسوم‌تاثیرمستقیم دارد.

رویه سابق دولت ادامه خواهدداشت

پس بنابراین دولت‌باهمه گرفتاری های گوناگونی که دارد ناگزیر است درورود ومیزان مصرف این‌سه کالانظارت دقیق خودرا کاملا مرعی داشته و ازاین وظیفه اساسی خود منصرف‌نشود.

البته دولت نهایت میل‌وآرزورا

بقیه در صفحه هشتم

آیا میتوان دعوای نفت‌ایران را بحکمیت ارجاع کرد؟

عده‌ای ازقضات عالیرتبه امریکا معتقدند بهترین راه حل مسئله اختلافات ایران‌و شرکت سابق نفت ارجاع پرونده امربدیوان حکمیت میباشد

واشنگتن ـ هارلدمینون خبرنگارمخصوص روزنامه نیویورك تایمز امروز درگزارشی‌که ازواشنگتن مخابره‌کرده‌می‌نویسد اکنون‌عده‌ای ازقضات‌عالیرتبه‌دیوان کشورامریکاکه برخی‌ازآنها نیزسابقاًدودستگاه‌دولت‌ست وزارت را داشته‌اند درصدد برآمده‌اند ازطریق‌حکمیت راه حلی برای‌اختلافات موجود بین‌ایران وشرکت سابق نفت ایران وانگلیس پیدانمایند.

قضات مزبورمعتقدند اکنون‌که دولت‌ایران بصلاحیت دیوان دادگاه بین‌المللی لاهه ایرادکرده می‌توان برای جلب‌نظر اصحاب‌دعوا طریق دیگری‌را جهت‌رسیدگی بماهیت‌دعوا پیداکرد وآن ارجاع‌پرونده امربدیوان حکمیت میباشد.

بقیه درصفحه سوم

اصفهانی بلندن میرود

سفیرکبیر پاکستان در واشنگتن که موضوع استفاده‌از بانك بین‌المللی را برای حل مسئله نفت ایران عنوان کرد بسمت کمیسرعالی پاکستان در لندن منصوب گردید

حبیب‌الله اصفهانی
کمیسرعالی پاکستان‌درلندن

کراچی‌ـ یونایتدپرس‌ـ وزارت امورخارجه پاکستان دیشب رسما‌اعلام کرد که آقای حبیب‌الله اصفهانی‌سفیر کبیر پاکستان درواشنگتن که اخیرا واردکراچی شده‌است بسمت کمیسر عالی این دولت در انگلستان تعیین شده وبزودی بصوب ماموریت خویش عزیمت خواهدکرد.

آقای محمدعلی کمیسر پاکستان درکانادا جانشین وی‌درواشنگتن شده و آقای اکرام‌الله‌خان وزیرخارجه سابق بسمت کمیسر پاکستان درکانادا منصوب گردیده‌است.

قرار بود تغییرات بالادرزمان حیات لیاقت علیخان نخست‌وزیرنقید پاکستان صورت بگیرد لکن‌برانرتغییر اعضای دولت انجام این تصمیم‌مدتی بتعویق افتادگفته می‌شودآقای‌اصفهانی درسمت جدید خویش در لندن فرصتی پیدا خواهدکرد که‌درموردطرح‌خویش مبنی‌بر استفاده ازکیك بانك‌بین‌المللی برای‌حل‌مسئله نفت ایران مساعی‌لازم بعمل آورد.

آقاخان محلاتی وارد کراچی‌شد

کراچی‌ـ آسوشیتدپرس‌ـ بامداد امروز آقاخان محلاتی پیشوای فرقه اسمعیلیه باتفاق‌همسرخویش‌وارد کراچی شدتا مراسم جشن‌تولد خویش‌را در میان‌ملت پاکستان برگزارنماید.

قرار است آقاخان مدت پانزده روز درکراچی‌توقف نموده‌وسپس به «نیس» درجنوب‌فرانسه مراجعت‌نماید.

بقرار معلوم امسال هم پیروان آقاخان تصمیم گرفته‌اند هم‌وزن وی پلاتین تقدیم پیشوای خویش نمایند.

دیروزآقاخان‌که اکنون۷۴سال داره هنگام‌خروج از هواپیما پیروان خودگفت «خوشحالم از اینکه به شما بگویم‌که این‌مرتبه‌میتوانم‌راه‌بروم.» دفعه قبل‌که آقاخان به پاکستان‌آمده بود مجبور بودکه بوسیله‌صندلی‌متحرك به‌طرف ماشین خود برود.

استالین‌تحت‌عمل‌جراحی قرارگرفت

لاهه‌ـ آسوشیتدپرس‌ـ روزنامه «نورترادام» که‌ازجرایدمعتبرهلندمی‌باشدامروز از قول منابع‌صلاحیتدارآلمان شرقی خبری چاپ کرده مبنی بر این‌که‌درپایان‌ماه‌دسامبرسال‌گذشته(چند هفته‌قبل)ژنرالیسیم استالین‌پیشوای شوروی در شهر «کرجی» مولد وی‌تحت‌عمل‌جراحی‌قرارگرفته واکنون‌در یکی ازبیمارستانهای کرجی‌بستری‌می‌باشد.

عمل جراحی‌درروی قلب وی‌بعمل‌آمده واکنون چون وضع‌مزاجی وی‌خطرناك است عده ای ازاعضای‌پولیت بورو به گرجستان‌عزیمت کرده‌اند.

روزنامه ابرور چاپ لندن مینویسد:

تادوسال دیگرهم کمبود نفت ایران بخصوص بنزین

هواپیمای پالشگاه آبادان جبران نخواهد شد

لندن ـ روزنامه «ابرور» چاپ‌لندن درشماره اخیرخود راجع به سهام نفت دربازار بورس مینویسد:

درسال ۱۹۵۱ بورس‌لندن‌شاهد وناظر تغییرات‌کلی و اساسی دروضع سهام‌نفت بوده‌است.

درگیرودار ملی‌شدن نفت ایران مهمترین خسارتی که بسهام شرکت سابق نفت وارد آمد موقعی بودکه قانون ملی‌شدن نفت ازطرف مجلس بتصویب‌رسید.

باوجودیکه شرکت سابق‌نفت‌در ایران‌خسارات زیادی‌دیده ونفت‌ایران بروی دنیای غرب قطع گردیده‌است معذلك سال گذشته کمپانیهای بزرك نفت‌برای جبران این فقدان دست همکاری بهم‌داده و محصول سالیانه نفت را در دنیا (غیر از کشورهای کمونیست) از ۵۵۰ میلیون‌به ۶۰۰

بقیه درصفحه‌دوم

هنوز عکس‌العمل دولت‌انگلیس

دربرابر تصمیم اخیر دولت ایران معلوم نیست

لندن ـ آسوشیتدپرس ـ یك منبع موثق درلندن اظهار داشت که تقاضای‌آقای‌دکترمصدق نخست‌وزیرایران دایر بستن کنسولگریهای‌انگلیس درایران بنظر وزارت امور خارجه انگلیس برای‌آن صورت گرفته که بدان وسیله تاحدی ملامت هائیکه بعلت مشکلات داخلی بدکترمصدق‌وارد شده کاهش یابد.

مامورین رسمی دولت انگلیس اظهارداشتند که دستور دولت‌ایران موجب تعجب آنان نگشته ویك‌منبع موثق خاطرنشان کردکه دکترمصدق ازماهها‌قبل‌چنین‌خیالی‌رادرسرمی‌پرورانده‌وازمدتها‌قبل‌حدس‌زده‌میشده‌که نامبرده ممکن‌است روابط دیپلماتیك بین‌ایران وانگلیس‌را درهم بریزد.

تاموقعیکه گزارش دقیق سرفرانسیس شپرد سفیرکبیر انگلیس در تهران بلندن نرسدعکس‌العمل دولت انگلیس نسبت بتصمیم اخیردولت‌ایران معلوم نخواهد شد.

بنگال رائونماینده سابق هندوستان درسازمان ملل متحد میگوید:

جنك‌در آینده نزدیك‌درنخواهدگرفت

پاریس ـ رویترـ بنگال رائو نماینده سابق هندوستان درسازمان ملل متحد که بسمت‌دادرس‌دادگاه بین‌المللی لاهه انتخاب‌شده‌اظهارداشت که بنظر وی‌احتمال نمیرود در آینده‌نزدیکی‌جنك‌جهانی بروزکندوی‌اضافه کردکه اکنون ملل آگاه جهان‌دریافته‌اندکه ازدیاد نامتناسب سلاحهای جنگی جز تلف کردن منابع‌فایده دیگری‌ندارد وصرف مبالغ هنگفت‌برای تهیه اسلحه و مهمات دریك‌کشور موجب‌میشودکه‌سایرکشورها نیز پول و منابع بیشتری‌دراین‌راه‌بهدر بدهند.

رائو از تفسیرگزارش دکتر گراهام راجع‌بکشمیر خودداری کرد وگفت‌چند هفته‌دیگر گزارش مزبور در شورای‌امنیت‌مطرح‌خواهدشد.

شوروی درمامورین سیاسی خوددر اروپای غربی‌تغییراتی خواهد داد

برلین ـ محافل مطلع برلین اعلام کردندکه دولت شوروی تصمیم گرفته در مامورین سیاسی خود در اروپای غربی تغییر و تبدیلهائی بدهد، زیرا مامورین عالیرتبه دولت شوروی معتقدندکه نمایندگان سیاسی‌آندولت در اروپای غربی و خاصه در آلمان غربی‌و فرانسه نتوانسته‌اندآنطورکه بایدو شاید حقایق اوضاع آن منطقه‌راگزارش دهند.

محافل مطلع معتقدندکه اعضاء پولیت بوروی شوروی مخصوصا از طرزکار ناظرین سیاسی شوروی دربن پایتخت آلمان غربی ناراضی میباشند

درای‌نظارت براسرار دفاعی ونظامی امریکا

واشنگتن‌ـ سخنگوی رسمی کاخ‌سفید واشنگتن امروزرسما اطلاع‌داد که بنابامرریاست جمهوری‌یك‌کمیته۹نفری تشکیل‌شده‌است تاتصمیم‌پرزیدنت ترومن را مبنی براینکه کارمندان دولت اعم ازنظامی یا کشوری اسرار دفاعی‌ونظامی‌کشوررا فاش‌نکنند بموقع اجرابگذارد ودرکلیه شئون‌دولت نظارت داشته‌باشد.

ریاست‌این‌کمیته بادوارد ترابل یکی ازاعضای کمیسیون نیروی اتم امریکا محول‌شده وسایراعضاءآن نیزازمیان‌کارمندان‌عالیرتبه وزارتخانه‌های

انعکاس مرك ژنرال تاسینی

نیویورك ـ روز نامه نیویورك تایمز در شماره امروز خود به‌مرك ژنرال دولاتردو تاسینی اشاره کرده مینویسد مادامیکه فرانسه سربازانی مانند ژنرال تاسینی می پروراند ملت وکشور فرانسه‌فناناپذیر خواهدبود.

این‌روزنامه سپس می نویسدتاسینی اهل همان قصبه‌ای است که کلمانسو معروف در آنجا بدنیاآمده وشهرت این‌دو شخصیت وروح شکست ناپذیر آنها علامت‌افتخارکشور فرانسه بشمار میرود.

در اطلاعات ماهانه

در طول یکسال ونیم گذشته‌عده زیادی از خوانندگان ما از تهران و شهرستانها و حتی خارج ایران، طی نامه های بیشمار از ماپرسیده اند:

«چرا دیگر داستانهای آقای شجاع‌الدین شفا در اطلاعات ماهانه منتشر نمیشود؟»

مجلهٔ اطلاعات ماهانه، اکنون با خوشوقتی باطلاع خوانندگان عزیز وهنر دوست خود میرساند که از این ماه بار دیگر منظما ترجمه بزرگترین‌شاهکارهای ادبیات جهان رابقلم ظریف نویسنده محبوب خود

شجاع الدین شفا

نمایندگان بانك بین‌المللی دیروز بامریکا مراجعت کردند

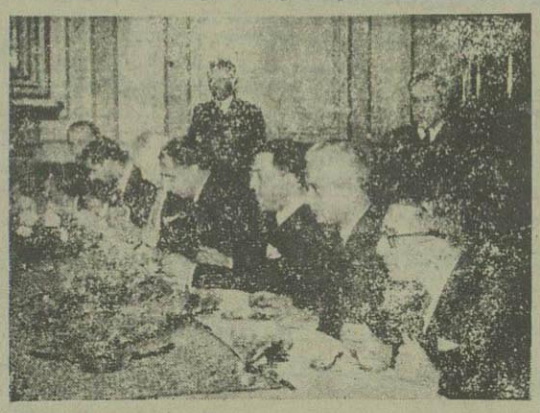

این عکس درسرمیز ناهاری‌که دیروز ساعت یك‌وربع بعداز ظهر درباشگاه بانك ملی بافتخار هیئت اعزامی بانك‌بین‌المللی داده‌شد برداشته شده است. درین مهمانی‌که بطور خصوصی برگزار شد آقایان‌کاظمی‌وزیر امور خارجه، بوشهری وزیر راه، دکترامینی وزیراقتصادملی، فروزان کفیل وزارت دارائی، ناصرکفیل بالك‌ملی، مهندس حسیبی، مهندس معظمی ومعاونین بانك‌ملی شرکت نمودند

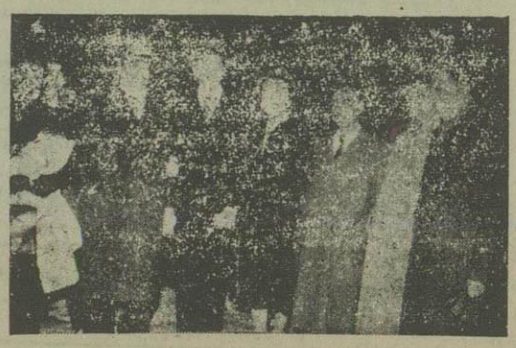

لحظه‌ای‌چند قبل‌ازحرکت‌هیئت نمایندگی‌بانك بین‌المللی، درفرودگاه مهرآباد. ازراست بچپ‌آقایان‌دکتر یعرنا ـ پرودهم ـ مهندس‌حسیبی ـ

سفیرکبیر سابق امریکا درتهران‌بی‌پرده‌ازاشتباهات سیاسی انگلیس در ایران و سیاست نامفهوم امریکا درین کشور سخن میگوید

ایران‌دهلیز مناطق‌حیاتی مهمی‌است

باگذشتن ازین‌دهلیزمیتوان ازیك طرف کانال سوئز وشمال افریقا و از سمت دیگر بهند وپاکستان‌راه‌یافت

امریکادرباره کمك بایران مسامحه وغفلت کرده است

دکترهنری گریدی سفیرکبیرسابق امریکا در تهران که ازنزدیك شاهد مبارزه ملت ایران‌برای ملی شدن صناعت نفت‌خودبوده‌است‌درتعقیب‌مقالات و مصاحبه‌های قبلی‌خوددرشماره‌پنجم ژانویه۱۹۵۲مجله «ساتردی ایوینك پست» مقاله ای‌تحت عنوان«درایران چه اشتباهاتی‌رفت» منتشر ساخته‌است که‌اینك بنظرخوانندگان گرامی‌میرسد:

امروز احساس‌میکنم‌موقع‌آن فرارسیده‌است که بی‌پرده بدون‌هیچگونه ملاحظه درباره‌اوضاع اخیر ایران صحبت کنم‌بحران‌فعلی‌آن‌کشور براثب مهمتر از ملی شدن نفت‌وازکارافتادن بزرگترین پالایشگاه های نفت جهان میباشدزیرادرنتیجه‌تحول‌اوضاع‌موقعیتی پیش‌آمده‌است‌که هرلحظه‌ممکن است ایران بدست‌یك حکومت کمونیست بیفتد و یك‌کره‌ثانی بوجودآید وجنك جهانگیرسوم آغازگردد.

بطوریکه دراین‌مقاله‌شرح‌خواهم دادا‌ین‌وضع دراثرمذاکرات وحوادثی درواشنگتن ولندن و تهران ومسکو بوجودآمده ومن‌در اینجا جریان این وقایع راکه منجر بوضع بحران آمیز کنونی شده است صاف وپوست کنده شرح میدهم.

بنظرمن‌این‌عقب نشینی وشکست ازاینجهت نصیب‌سیاست غرب شده‌است نیستا انگلستان درموقع احساس‌خطر آنرا اعلام‌کرد ولی بطور بدی‌آغاز شد. اگر در ژوئن سال ۱۹۵۰ که بسمت سفیر کبیری وارد تهران شدم، صورتی از اشتباهائی که ممکن است روی دهد تنظیم میکردم، هرگز این همه‌اشتباهاتی‌که در مورد نفت ایران شدنمیتوانستم پیش بینی کنم.

امانباید فراموش کردکه امریکا هم‌دراین میان بایدمورد سرزنش‌قرار گیرد، زیرااگر چه‌سیاست انگلستان درایران خود پسندانه وغیر عملی بود اماامریکا هم‌سیاستی کاملا نامفهوم و غیرقابل درك‌داشت.

اکنون که قلم بدست‌گرفته و از نظرکسیکه ازنزدیك شاهدومربوط‌با این جریانات بوده است وقایع رامی نویسم، یگانه‌هدفم اصلاح‌است‌وهرگز قصد بدگوئی وتهمت ندارم.

من کاملااحساس میکنم که‌همکاری امریکا وانگلستان برای بهبودوضع جهان ضروری است‌ولی این همکاری بایدعمیق وصمیمانه باشد ومتاسفانه‌در ایران اینطورنبود. شاید بتوان با دولت‌چرچیل‌یك‌همکاری حقیقی برقرار ساخت تادرصورتیکه دراین‌فکرهستیم که‌مصیبت و حادثه خطرناك ایران را جبران‌کنیم واز حوادثی نظیرآن در آینده جلوگیری‌نمائیم،مورد استفاده‌ما قرارگیرد

جلسه هیئت‌مختلط عصر دیروز تشکیل شد

ساعت چهاربعدازظهردیروز جلسه هیئت مختلط بریاست‌آقای‌اللهیار صالح تشکیل گردید وتاپاسی ازشب ادامه داشت ازقرار اطلاع گزارشات هیئت مدیره موقت ومامورین‌خارجی دولت ایران درموردنفت‌موردبررسی ومذاکره واقع‌شده‌است.

همچنین قسمتی از وقت جلسه صرف رسیدگی بمسئله دعوای دولت انگلیس در دیوان بین‌المللی دادگستری وعکس‌العمل دولت ایران‌درقبال آن‌شده است.

از خبرنگاراداره درآبادان

کارخانه‌گوگرد بکار افتاد

گازی‌که بانفت از چاههای مسجد سلیمان استخراج میشود علاوه بر مواد مفیدگازولین مقدارزیادی هم هیدرژن سولفید دارد. این‌گاز ابتداء در سرچاه بوسیله دستگاه مخصوص ازنفت جدا شده وبکارخانه جذب‌گازولین فرستاده میشود. درآنجاگازولین آنراگرفته وآنرا بکارخانه تهیه‌گوگرد میفرستنددراین‌کارخانه هیدرژن‌سولفیدگازرا باوسایل شیمیائی میگیرند و تبدیل بگوگرد مینمایندوبقیه‌گازرا بوسیله لوله برای سوخت وگرم‌کردن منازل وغیره میفرستند سپس‌گوگرد راکه بشکل مایع تهیه شده‌داخل حوضچه های مخصوص میکنندودراین حوضچه ها درمدت ۲۴ساعت‌گوگرد مایع‌سرد وبسته میشود آنوقت آنرا خورد کرده و بوسیله کامیون برای پالشگاه آبادان میفرستند.

گوگرد درعملیات پالایشگاه آبادان مورد نیاز است وچنانچه این محصول درمناطق نفت خیزوجود نداشت حرکت ملی نفت ناچاربود آنرااز خارج وارد کند. علت بکارنیفتادن‌کارخانه‌گوگرد سازی مسجد سلیمان درچند ماه‌گذشته نبودن‌گازکافی بود چه همانطورکه‌گفته شد بکارانداختن این‌کارخانه احتیاج بگازفراوان دارد وچون ازچاههای مسجد سلیمان‌بهره‌برداری نمیشد بکارانداختن آن میسرنبود ولی اکنون‌که از چند چاه نفت در مسجد سلیمان بهره برداری میشود اقدامات لازم بوسیله چندنفرازمهندسین وکارکنان ورزیده وکارآزموده شرکت ملی نفت درمسجد سلیمان بعمل آمده و بهره برداری ازاین‌کارخانه ازروزشنبه ۲۱دی آغازگردید. فعلا در حدود روزی ۱۲تن‌گوگرد درمسجد سلیمان تهیه میشود والبته همینکه بهره‌برداری ازچاههای نفت مسجد سلیمان افزایش یابد میزان تولیدگوگرد نیز زیاد تر خواهد شد.

روزنامه ابسوور

چاپ لندن مینویسد :

بقیه از صفحه اول

میلیون تن رسانیدند .

بزرگترین مشکلاتی که غربیرا ناراحت میکرد بازارهای خاور دور بود که سابق نفت خودرا از ایران تامین میکردند و باوجودیکه اکنون درحدود ۶ تا ۷ ماه ازامر خلع یدشرکت میگذرد معذلك هنوز شرکت سابق نفت موفق نشده که نفت بمیزان سابق به بازارهای خاوردور برساند .

علاوه براین مصرف سالیانه نفت درکشورهای غربی بعلت تسریع در اجرای برنامه های تسلیحات رو بتزاید است و هرمیزان توسعه وترقی که در صناعت نفت جهان بعمل آید بمصرف برنامه های تسلیحاتی خواهدرسید

فعدان نفت تصفیه شده ایران پیش ازهمه دول غربی رادچار مشکلات نموده و باوجودیکه چند پالشگاه نیز احداث شده و پالشگاههای سابق نیز توسعه یافته معذلك احتمال نمیرود تا ۲ سال دیگر کمبود نفت تصفیه شده ایران و بخصوص بنزین هواپیمای پالشگاه آبادان جبران شود .

پس ازاین که فعالیت شرکت سابق نفت عملا درایران تعطیل شد توسعه محصول وتولیدات نفت دراکثر نقاط به کمپانی رویال دوچ شل محول گردید

این کمپانی که در ونزوئلا، برمه وچند نقطه دیگر جهان امتیاز بهره برداری از نفت داردعامل اصلی ترقی اخیر صناعت نفت وتولیدمحصول نفتی در دنیا بوده است.

محصول نفت ونزوئلا براثر مساعی این کمپانی اکنون روز بروز در ترقی است وبعلاوه چون حمل ونقل این همه نفت ایجاب میکند که وسائل نقلیه بیشتر دردسترس باشد لذا کمپانی رویال دوچ شل دست بساختمان تعدادزیادی کشتیهای نفت کش زده وهرروز کشتیهای نفت کش جدیدی بنام این کمپانی به آب به انداخته میشود . سال گذشته سود خالص شرکت رویال دوچ شل ۲۰۰ میلیون لیره بوده است واحتمال میرود سود خالص آن درسال ۱۹۵۲ به ۲۷۰ میلیون لیره برسد

دعوت

ازکلیه اعضاءهیئت مؤسس اراکی مادعوت میشودکه امروزساعت ۶ بعد ازظهر برای تودیع باآقای غفاری در محل کانون حضور بهمرسانند.

دبیرکانون مهندس مؤیدی

آ — ۱۵۴۱۳

انتخار بی‌پایان باهالی اراك وتوابع که‌مردی دانشمند و مبارز چون

محمد رضا قدوه

را انتخاب میکنند

آ — ۱۵۴۱۸

وکیل چهارم مشهد

وکیل چهارم مشهد — علی‌زرین قلم ، مدیرروزنامهٔ باشهامت «مرزبان» ونویسنده معروف (کتاب سیاه خراسان)

آ—۱۵۱۵۱ ۴—۵

آ—۲۱۵۷ ۴۱—۲۰

آگهی های انتخاباتی

محمدعلی مسعودی

کاندید نمایندگی دوره ۱۷ از تهران است .

آ—۱۵۰۱۲ —۱—

اهالی محترم تهران که خواهان اصلاحات اساسی میباشند وبدین منظور برای انتخاب افراد صالح فعالیت وکوشش می‌نمایند انتظار داریم که از انتخاب

جناب آقای سید محمد مشکوة استاد دانشگاه و

آقای محمد علی مسعودی سردبیرروزنامه اطلاعات

غفلت نفرمایند **بامضاء عدهٔ ازمتدینین و دانشجویان**

آ ۱۵۴۷۰

گرچه گوشه اختیار کرده ودخل سیاست نیستم اما نمیتوانم دراین موقع باریك ساکت بنشینم. آقایان ملك مدنی- ودکترعلی آبادی را خوب می‌شناسم عناصری هستندکه مملکت بوجود آنان احتیاج دارد بهوطنپرستان عزیز توصیه می کنم که این‌دومرد بزرگوار را انتخاب فرمایند.

آ—۱۵۴۲۳ غلامحسین دادمرد

باهالی تهران مخصوصا شمیران

خدمات گذشته جناب آقای ملك‌مدنی مخصوصا مجاهدت معظم له درملی‌شدن نفت بهترین معرف ایشان است برعامه مردم تهران مخصوصاً شمیران فرض‌است که با انتخاب مشارالیه دین‌خودرا ادافرمایند.

دارای ۸۶ امضاء و مهر اهالی تهران

آ—۱۵۴۲۲

کاندید های جمعیت تامین انتخابات آزاد تهران

آقای آقاسیدعلی بهبهانی — آقای محمود سجادی
« زین‌العابدین فروزش — « دکتر نصرت‌الله وزیری
« رضا نیك‌عهد بازرگان — « محمد باقر امین
« سید خواقدر — « دکتر اسدالله آذین
« محمد علی مسعودی — « دکترعلینقی وحدتی

آ—۱۵۴۰۱ ۱—۳

جناب **آقای عبدالرحمن فرامرزی** مدیر باشهامت روزنامه کیهان کاندید دوره ۱۷ وکالت مجلس شورای ملی ازطرف اهالی تهران است مخالفت واستقامت معظم‌له با ۴۱ درجه تبدر مجلس شورایملی بر علیه قانون ظالمانه مطبوعات و پیشنهاد ماهی یکصد ریال اضافه حقوق سالیانه خدمتگزاران جزء دولت وعضویت کمیسیون نفت مجلس شورای‌ملی وود لایحه کس — کلشائیان و مبارزه باعناصر فاسد ضمن سرمقالات روزنامه کیهان خلاصه‌ای ازخدمات سیاسی واجتماعی این نویسنده توانامیباشد .

ما انتخاب ایشان راباهالی قدرشناس تهران توصیه میکنیم .

آ — ۱۴۹۶۹ ۴ — ۴

آقای کریم پورشیرازی مدیر شورش کاندیدآزادی خواهان تهران است.

آ—۱۵۲۹۱ ۳—۴

درود به‌مردم وطن‌دوست خوزستان

دراین موقع حساس وبحرانی که کشور احتیاج به نمایندگان‌مبرزو شجاع ولایق ومیهن پرست داردجای بسی‌خوشوقتی است که شنیده‌میشود **جناب آقای دکتر سیدشمس الدین‌جزائری** که از رجال‌عالیمقام وباتقوی ودانشمند کشور و از خانواده‌های اصیل و قدیمی خوزستان است از طرف اهالی محترم خوزستان کاندیدای مجلس شورای ملی‌میباشند

ماجامعه فرهنگیان این حسن‌انتخاب رابه‌اهالی غیوروشریف‌خوزستان که بکرات امتحان میهن پرستی ولیاقت خودرا داده‌اند صمیمانه تبریك گفته وموفقیت آنان را در انتخاب معظم‌له که مورد احترام عموم اهالی تهران ومظهرونمونه میهن‌پرستی‌وتقوی میباشد ازقادر متعال مسئلت‌داریم.

اسمعیل مرتضوی برازجانی - محمدعبدالله‌گرجی- ضیاءالدین سلیمانی- فضل‌الله‌حقیقی - کمیلی -ابوالفضل میرزائی-میرفخرائی-محمدحسن پدرام- عبداللهی موسوی احمدکاشانیان- وهاجی-سیدابوالفضل طله-غلامرضارستکار عبدالرحیم رحیمی- علی‌اصغر صفیاری - عسگری -فرهاد تهرانی‌محمدحمزه - محمدعلی وحیدی - مسعودیلمقانی محمدعلی ادیب- بصیرت پور- حسین‌طاهرزاده-سیدمحمد تقی فاطری و متجاوز از سیصد امضای دیگر

آ—۱۵۴۶۲

طرفداران آزادی وخواهان حقیقت رای خودرا باقای اعظام قدسی نماینده با ایمان و مبارز شجاع خواهند داد

آ—۱۵۳۴۰ ۲—۲

امشب‌در تماشاخانه تهران

محمود آقارا وکیل کنید

یا : نمونه‌ای از انتخابات گذشته

بقلم جناب آقای مطیع‌الدوله حجازی

آ — ۱۴۸۲۶ ۷—۱۰

آقای دکتر ابراهیم عالمی

کاندید عموم طبقات تهران است شمانیز باورای بدهید

آ—۱۵۱۹۶ ۳—۵

آقای یوسف مشار (مشار اعظم)

کاندیدای نمایندگی مجلس شورای‌ملی ازتهران است

آ—۱۴۸۳۱ ۷—۱۰

روشنفکران

از انتخاب آقایان **دکتر معظمی - دکتر شایگان - دکتر اقصی**

استادان دانشگاه‌غفلت نفرمائید آ—۱۵۴۳۳

انتخاب آقای **مهندس علیقلی بیانی** را که از جوانان تحصیل کرده و مبارز و مردی متدین و امین است برای نمایندگی دوره ۱۷ مجلس شورایملی بعموم هم‌میهنان‌توصیه‌مینمائیم

دکتر محمود سیاسی - دکتر کاظم سیمجور -دکتر مسعود خراسانی - عباس‌خزائلی- حسین حامی - دکتر منصور خوشبین- اسماعیل‌محمودی-یوسف‌شهروا-محمود نعیمی پور

آ—۱۵۴۶۴

جناب آقای مهندس‌جفرودی‌استاددانشگاه که‌ازمردان مبارز و وطن‌پرست کشورندازطرف عموم آزادیخواهان وروشنفکران‌رشت کاندیدوکالت‌دوره‌هفدهم‌میباشندماانتخاب ایشان را باهالی‌محترم‌رشت‌توصیه‌مینمائیم.

مهندس مرعشی - مهندس‌مینی - مهندس زراقی - مهندس خبیرپور - مهندس‌رئوفی - مهندس شایسته - مهندس زاهدی - مهندس معرفت - مهندس انشائیان - مهندس بایندر - مهندس‌صوفی - مهندس‌پاکناد- مهندس پزشکی - مهندس‌شمس‌شعاعی -مهندس‌حبیبی - مهندس خودیان - مهندس طاهری - مهندس‌معین آ—۱۵۴۵۷

جناب آقای دکتر سیدشمس‌الدین جزایری

کاندیدای طبقه تحصیلکرده وروشنفکر و متدین تهران میباشند

مهندس شهیدی - مهندس سیف‌الدین خوشنویسان - زندپور - محمد رکنی - مهندس معزالدین دانشور - مهندس‌مسح شازاد- مهندس بصیریان - محمود توحیدی احسان‌الله جهانشاهی - احمد قائم‌مقامی- مهندس‌رحمتیان اسدالله‌شهیدی - عبدالحسین‌دیناعراقی‌ویکعده امضای‌دیگر

آ - ۱۵۴۶۲

آگهیهای تسلیت

مصیبت وارده بخانواده‌های‌صفائی-برخورداری-سالم-انیسی‌راباسوم بازماندگان مرحوم‌بخصوص بدوست‌محترم آقای حسین‌علی صفائی تسلیت عرض می نمایم.

آ—۱۵۴۳۲ **احمد منصف**

ازمصیبت مؤلمه‌واردبخانواده سردادور متاثر بوده مخصوصاهمدردی خودرا نسبت باقای حمزه سردادور ابراز توفیق بازماندگان را در انجام خدمات اجتماعی خواستار است .

انجمن همکاری خانه ومدرسه - دبیرستان ادب

آ—۱۵۴۳۶

باکمال تاسف فوت مرحوم حاجی سید حبیب‌الله افنان را بخانواده محترم افنان و نصرت تسلیت میگوئیم .

آ—۱۵۴۳۵ **خانواده جانانپور**

فوت مرحوم حاج میرزاعبدالکریم‌دهدشتی‌رابه آقایان‌اخوان‌دهدشتی فرزندان‌آنمرحوم تسلیت‌عرض‌مینمائیم **اخوان میرشمسی**

آ—۱۵۴۳۸

بدینوسیله باکمال تاسف مصیبت وارده را بخاندان کوشا خصوصا دبیر عزیزمان آقای فریدون‌کوشا بافلبی مملواز اندوه تسلیت میدوئیم.

ازطرف‌شعبه طبیعی ۱ دبیرستان مروی: **روحانی- منجم اصفهانی-بافکر**

آ—۱۵۴۶۹

باکمال تاسف مصیبت وارده را بجناب آقای محسن سلطانی‌تسلیت عرض مینماید. آ—۱۵۴۵۷ **ابوالفتح دبیرنیا و بانو**

کارمندان اداره تثبیت قیمتها مصیبت‌واردهرا بخانواده محترم‌سلطانی مخصوصا بجناب‌آقای محسن سلطانی تسلیت عرض میکنند

آ—۱۵۴۷۹ **جویان**

مصیبت وارده بیرادران گرامی خود آقایان سردادور وآذرنوش دبیران دبیرستان البرز تسلیت میدوئیم وسلامتی وبقاء توفیق آنانرا ازخدای متعال خواهانیم . **کارکنان ودبیران دبیرستان البرز**

آ—۱۵۴۸۲

مصیبت وارده بخانواده محترم‌بدرایرانی بخصوص همکارارجمندآقای غلامحسین بدرایرانی‌راتسلیت عرض‌مینمائیم

کارمندان ودبیران دبیرستان دخترانه شهناز

آ— ۵۴۹۱

تاتر سعدی

باپیس(شنل قرمز) میزانسن ازبانولرتا

ازروزچهارشنبه (پس‌فردا) شروع بکارمیکند

شروع نمایش ساعت ۷ونیم بعدازظهر تلفن ۳۶۴۶۸ — ۳۳۲۴۹

آ—۱۵۴۷۳

۱- ما ۱۰۰۰!!

آ—۱۵۴۴۲

جمعی ازدوستان وخوانندگان روزنامه آهن ازمامیپرسند کاندید های شماکی هستند بمابگوئید اگرصالح دیدیم ماباآنهارای‌می‌دهیم

حقیقت این است چون‌موضوع انتخابات بویژه انتخاب دوره ۱۷ موضوع حیاتی کشور است نمیتوانیم ساکت بنشینیم لذا ازتمام دوستان و آشنایان وسایر خوانندگان محترم تقاضاداریم شماهم کاندیدهای خودرا بما اطلاع دهید

آ—۱۵۰۸۷

شرح این‌موضوع فردا روزسه‌شنبه‌درروزنامه آهن‌مطالعه‌فرمائید

انجمن طرفداران اصلاح قانون‌انتخابات

باطلاع کلیه علاقمندان بازدیاد نمایندگان ملت‌طبق جدول مصوبه کمیسیون کشور میرساندکه جلسه‌آینده روز سه‌شنبه فردا ۲۴ر۱۰ر۳۰ از ساعت ۷—۹ بعدازظهر در محل انجمن واقع در عمارت روبروی چاپخانه مجلس منعقد خواهد بود .

دبیرخانه انجمن

آ—۱۵۴۳۴

نشکر ومعذرت

بدین وسیله از ذوات محترمی که درمجلس‌تذکر پدرمان‌شرکت‌وباما اظهار همدردی و ابرازتفقد فرموده اند صمیمانه‌تشکر میکنیم‌چنانچه براثر تالمات روحی‌درشرفیابی تاخیری‌شودپوزش میطلبیم.

مجید صنیعی - دکتر داود صنیعی - توفیق صنیعی

آ—۱۵۴۰۲

خانواده های سلطانی - غضنفریان -خستو - طالقانی میر بابائی - سره - داهی - حمیدیان فوت مرحوم‌بانو کلثوم سلطانی مادر محسن سلطانی و آقایان غضنفریان‌را باطلاع‌دوستان‌و آشنایان میرساند مجلس ختم مردانه آن‌مرحوم درروز سه شنبه ۲۴ دی‌ماه از ساعت ۳ تا ۵ بعدازظهر درمسجدمجدو مجلس‌ختم‌زنانه‌درهمان‌روزوهمان‌ساعت در منزل آقای‌محسن سلطانی واقع‌درخیابان‌ناصر خسرو باغچه علیجان کوچه مین‌السادات‌منعقدمیباشد.

عیسی سلطانی - محسن سلطانی -محمد میرج سلطانی هاشم سلطانی - سرهنك سلطانی-علی‌سلطانی-حسن‌سلطانی نجفقلی سلطانی-داریوش ونصرت‌الله‌وکورش (غضنفریان) تقی خستو - محمدرضا طالقانی - دکتر منوچهر سره - دکتر میر بابائی - پرویز داهی - رسول داهی - جواد حمیدیان - سرهنك سره آ—۱۵۴۲۹

بعموم بازماندگان‌محترم آن‌مرحوم‌خصوصاخانواده‌سلطانی‌وغضنفریان مصیبت‌وارده‌را تسلیت‌میدهیم

باکمال تاسف‌فوت‌مرحومه‌بانورقیه‌بدرایرانی‌والده آقای غلامحسین بدر ایرانی بازرس تعلیماتی وزارت فرهنك‌را باطلاع آقایان دوستان و خویشاوندان می‌رساند مجلس ترحیم آنمرحومه از ساعت ۳تاه بعد ازظهر روزسه‌شنبه ۲۴دیماه درمسجد قنات آباد (خیابان‌مولوی)ومجلس‌ختم زنانه بعد ازظهر همان روز در منزل‌شخصی چهارراه مختاری علیپور کوچه‌حمام منشی باشی برپاخواهدبود .

سرهنك محمد حقیقی -امیر اشراقی - کاظم پشکار مصطفی برادر -حسین طوسی -مجیدعصر آزاد-احمدعصر آزاد-حسین شهرآزاد- غلامحسین بدر ایرانی

آ—۱۵۴۴۱

این مصیبت‌رابخانواده‌محترم بدر ایرانی ورستکاروسایر بازماندگان آنمرحوم‌تسلیت‌می‌دهیم

مجلس یادبود

بمناسبت چهلمین روز شهادت مرحوم سرهنك صادق نوری‌شادمجلس یادبودی روز ۲۴ر۱۰ر۳۰ فردا از ساعت ۳ الی ۶ بعداز ظهر برسرمزار آنمرحوم در امامزاده عبداله برپا خواهد بود .

آ—۱۵۴۷۲ **علی نوری شاد**

خانواده‌های : ساعدی — نیری — برهانی — ملك‌مدنی — مقدم — رجالی— قائممقامی :

باکمال تاسف درگذشت شادروان حسینعلی ساعدنیری (سردارساعد) را درمشهد مقدس‌باستحضار بستگان ودوستان میرسانند مجلس‌ختم مردانه روزسه‌شنبه ۲۴دیماه ازساعت ۹تا۱۱درمسجد مجدمنعقد خواهدبود ومجلس ختم‌زنانه نیزدرهمانروز ازساعت ۳ بعدازظهرتاشش درمنزل آقای‌امیرالدوله رجالی واقع درخیابان البرز منعقداست .

شاپورساعدی - اردشیرساعدی - دکترهوشنك‌ساعدی پرویزنیری - محمدنیری - ملك قاسم‌نیری - محمد حسن‌برهانی - سلطانعلی‌نیر (نیرالدوله) - ملك‌مدنی سرلشکرمقدم- امیرالدوله‌رجالی -ابوالحسن‌قائممقامی رضاابهری - عباس‌نیری - پوران برهانی - عشرت نیری - آفاق مقدم - قمر رجالی - میرقائممقامی

آ—۱۵۴۳۷

این‌مصیبت‌را بخانواده محترم ساعدنیری وعموم بازماندگان‌آنمرحوم تسلیت میدهیم .

درگذشت پدرعزیزمان مرحوم‌آقای سیدمحمدعلی‌جهان‌ستان‌راباطلاع دوستان وآشنایان میرساند مجلس‌ختم‌مردانه روز ۳شنبه فردا ازساعت ۳تا ۶ بعدازظهرومجلس‌ختم زنانه روز۴شنبه درهمان ساعات درمنزل‌شخصی‌واقع درخیابان نظامیه کاشی ۴۸۲ منعقداست.

جواد جهان ستان - اشرف جهان‌ستان-جلال‌جهان‌ستان

آ— ۱۵۴۹۲

بازماندگان آن مرحوم این‌مصیبت‌راتسلیت میدهیم

آقای سید هاشم ملک مدنی که مردی مبارز وطن پرست شجاع وخدمتگزار بجامعه میباشد ودارای مختلف قانونگزاری همه نوع امتحان خودرا داده وپیوسته مدافع حقوق کشاورزان بوده کاندیدنمایندگی دوره هفدهم ازتهران میباشد شورای عالی کشاورزی انتخاب ایشان رالعموم کشاورزان وعلاقمندان بآب وخاك توصیه مینماید.

آ—۱۴۷۶۵ ۷—۷

آخرین نتیجه انتخابات عمومی هندوستان

دهلی جدید- رویتر- دکتر امبدکار رئیس سابق کمیته تدوین قانون اساسی و وزیر سابق دادگستری هندوستان در انتخابات عمومی آنکشور شکست خورد. مشارالیه سه ماه قبل از وزارت دادگستری استعفا داد و در مقابل کاندیدای حزب کنگره در بمبئی شکست خورد.

جرو نکار کاندیدای حزب کنگره یکصد وسی و هفت هزار رأی و بامیدکار فقط چهارده هزار رأی در حوزه انتخابیه بمبئی داده شد. اسوکامهتا رهبر حزب سوسیالیست و دانك یکی از اعضاء کمیته مرکزی حزب کمونیست نیز در همین حوزه انتخابیه مغلوب شدند.

تاکنون اعضاء حزب کنگره سیصد و شصت و دو و اعضاء حزب کمونیست نود و پنج. اعضاء حزب سوسیالیست بیست و شش. دسته های مختلف هشتاد و منفردین شصت و هفت کرسی از پارلمان هندوستان را بدست آورده‌اند.

کشت برنج تازه در آلمان

باکشف نوع جدید برنج ملت آلمان میتواند کمبود آذوقه خودرا درداخله کشور تامین نماید

فرانکفورت- اسوشیتدپرس- دکتر هنریخ در نردانشمند معروف آلمانی سالیان دراز درامور کشاورزی مطالعاتی نموده دیروز موفق گردید نتیجه زحمات دهساله اخیرخویش را که عبارت از کشت برنج جدیدی در خاك آلمان بود در برابر عده زیادی بمعرض نمایش گذارد.

وی موفق گردید برنج جدیدی را کشت نماید که بدون احتیاج بآب فراوان وزمین مرطوب میتوان آن را بهره برداری کرد.

بنابراین در کلیه نقاط آلمان و در هر گونه آب وهوا میتوان برنج مزبور را کشت واز محصول آن استفاده نمود.

بنابر تخمینی که دانشمند مزبور زده دولت آلمان میتواند برای رفع کمبود غذائی خویش در کلیه آلمان برنج کاشته وهرساله مقدار ۷ میلیون تن از محصول مزبور را برای تغذیه در داخله کشور مصرف کند.

امسال وی موفق گردید چند مزرعه از برنج مزبور را کاشته و محصول آن را در معرض نمایش بگذارد.

حجم برنج آلمانی تقریبا دو برابر میزان البومین آن ۸ در صد بیش از برنج معمولی است.

دکتر هنریخ دیروز اعلام کرد که هرسال میتوان از مزرعه برنج جدید ۷ بار بهره برداری کرد.

بازگشت رئیس ستاد ارتش انگلیس

از امریکا

واشنگتن- فیلدمارشال سرویلیام اسلیم رئیس ستاد ارتش انگلیس که برای شرکت در مذاکرات ۳ جانبه میان سران نظامی امریکا فرانسه و انگلیس به واشنگتن رفته بود امروز باهواپیما از نیویورك بطرف لندن حرکت کرد.

مشارالیه بسئوالات خبرنگاران جراید درباره اینکه آیا سران نظامی ۳ دولت تصمیم گرفته اند که تفنگها و اسلحه سبك ارتشهای خود را متحدالشکل بسازند پاسخی نداد. ولی اظهار داشت که بعقیده وی تفنگ ارتش انگلیس براتب از تفنگ ارتش امریکا بهتر است.

وی ضمنا تذکر داد که آزمایشهای اخیر رجحان سلاحهای سبك انگلیس را براسلحه امریکائی باثبات رسانیده است.

وی گفت تفنگ امریکائی برای مسافات کوتاه بسیار خوب است ولی برد ودقت آن در مسافات زیاد رضایتبخش نیست.

شماره افراد پلیس ژاپن از بیست هزار

به ۵۰ هزار نفر افزایش داده خواهد شد

خبرگزاری فرانسه - یك منبع موثق در توکیو اظهار داشت که ژنرال ماتیو ریجوی فرمانده عالی نیروی متفقین در ژاپن و شیگرو یوشیدا نخست وزیر ژاپن توافق کرده‌اند که شماره افراد ذخیره پلیس از ۲۰ هزار به ۵۰ هزار نفر افزایش یابد.

شماره این افراد که بعدا هسته مرکزی ارتش ژاپن را تشکیل خواهند داد مسکنست به هشتاد و پنج هزار الی صد هزار نفر افزایش داده شود.

از قرار معلوم این توافق بین ژنرال ریجوی و یوشیدا ضمن مذاکرات اخیر ایشان حاصل شده و گفته میشود که در نظر است که یك آکادمی نظامی نیز در ژاپن تاسیس گردد.

«یوشیدا» راجع بافزایش افراد پلیس ژاپن در کابینه آن کشور نیز اظهاراتی کرده و به بعضی از وزیرانش در این باب دستور هائی داده است.

نخست وزیر پاکستان از کمك دسته

جمعی برای دفع تجاوز پشتیبانی میکند

کراچی - رویتر - خواجه ناظم‌الدین نخست وزیر پاکستان در یك کنفرانس مطبوعاتی در کراچی اظهار داشت که اگر سازمان ملل متحد بتواند ارتشی بوجود آورد و از آن در جلوگیری از تجاوزات استفاده کند این امر دارای نتایج بسیار خوب ومفیدی خواهد بود.

خواجه ناظم‌الدین گفت گرچه هنوز دولت پاکستان راجع بتصمیم اخیر کمیته سیاسی مجمع عمومی در باره اینکه دولتهای عضو سازمان ملل متحد در موقع لزوم باید قسمتی از نیروی خود را در تحت اختیار سازمان ملل متحد بگذارند هنوز مطالعه‌ای بعمل نیاورده ولی بنظر شخص وی این امر بهترین ضامن حفظ صلح وامنیت جهان بشمار میرود و باینوسیله بخوبی میتوان از تجاوزات احتمالی در آینده جلوگیری بعمل آورد.

وان‌هوت مامور تشکیل کابینه

بلژیك شده است

بروکسل - ژان وان هوت که از طرف اعلیحضرت بودوئن پادشاه بلژیك مامور تشکیل کابینه آن کشور شده میکوشد تا کابینه ای بوجود آورد وان‌هوت در کابینه سابق بریاست ژزف فولین وزیر دارائی بود وی چهل و هفت سال دارد واستاد اقتصاد دانشگاه لیژ میباشد.

دونفر از اهالی یوگوسلاوی در

بلغارستان محکوم باعدام شدند

بلگراد- اخبار واصله از بلغارستان حاکیست که دونفر از اهالی یوگوسلاوی از طرف دادگاه بلغارستان باعدام و ۵ نفر دیگر بحبس‌های طویل المدت محکوم شدند.

اخبار مزبور همچنین حاکیست دونفر کسانی که باعدام محکوم شده‌اند هنگام حضور در دادگاه بکلی مشاعر خودرا ازدست داده بوده‌اند.

آیا میتوان دعوای نفت ایران را بحکمیت ارجاع کرد؟

بقیه ازصفحه اول

باید دانست که دیوان حکمیت یکی از شعب تابعه دادگاه بین‌المللی لاهه است که از هرحیث برای رسیدگی به موارد متنازع فیه نظیر دعوای نفت ایران صالح است.

با آنکه اصولا دولت ایران قبول کرده است طبق تشریفات معینی در دادگاه حضور پیدا کرده و شکایت دولت انگلیس را پاسخ دهد، مع‌الوصف نباید قبولی دولت ایران را بعنوان شناسائی صلاحیت دادگاه از طرف دولت نامبرده تلقی کرد ومانعی بنظر نمیرسد که این بار نیز دادگاه لاهه نتواند دراین زمینه کاری از پیش ببرد بنابراین ارجاع امر بدیوان حکمیت طریق عاقلانه‌ای برای فیصله این دعوا میباشد.

دولت ایران قراردادهای سال ۱۸۹۹ و ۱۹۰۷ مربوط بدادگاه لاهه را امضاء کرده ولذا نماینده وی می‌تواند در دیوان حکمیت حضور پیدا نماید.

دیوان حکمیت از نقطه نظر وظیفه بین‌المللی در کلیه مسائل داوطلبانه میانجیگری و قضاوت میکند بدین معنی که هریك از کشورهای عضو دادگاه چهارتن از قضات را برای شرکت در جلسه حکمیت تعیین و نام آنها را دراختیار رئیس دادگاه لاهه میگذارد.

چهارتن قضات مزبور ازمیان خود دوتن قاضی را برای حکمیت انتخاب می‌نماید واین دو حکم نیز پنج نفر خود یکنفر را بعنوان رئیس تعیین نموده وسپس رسیدگی بپرونده بطور رضایت بخشی آغاز میشود.

درحال حاضر قضات دولت امریکا که نام آنها برای ارجاع هرگونه حکمیت دراختیار دادگاه بین‌المللی لاهه میباشد عبارتند از: رابرت پاترسن وزیر جنگ سابق، فرانسیس بیدل دادستان سابق، چارلز چین پروفسور رشته حقوق بین‌المللی در دانشگاه کلمبیا، ادوین دوایت استاد حقوق جزا در دانشگاه پنسیلوانیا.

بقرار اطلاع هیئت قضات مزبور برای امکان قبول این پیشنهاد باولیای دولتین ایران و انگلیس تماس خواهند گرفت.

دیشب هم چهارتن از پارتیزانهای مصری

کشته شدند

ظاهرا دولت مصر پیشنهاد میانجیگری ابن سعود را پذیرفته است

دیروز مجددا زدو خوردی بین سربازان انگلیس و پارتیزانهای مصری درمنطقه تل الکبیر روی داد پارتیزانهای مصری یکی از نورافکنهای بزرگ راکه محوطه راه‌آهن تل الکبیر را روشنائی داده بود هدف گلوله قرار دادند در این زد و خورد چهارنفر از پارتیزانهای مصری کشته شدند.

پارتیزانهای مصر به عملیات خود درسایر نقاط کانال سوئز ادامه می دهند ودرچند نقطه ببهائی منفجر شده وسیمهای ارتباطی ازطرف این پارتیزانها قطع گردیده است.

سخنگوی نیروهای انگلیس گفت که روز گذشته در نزدیکی پل اسماعیلیه زدو خوردی بین سربازان انگلیس و افراد سازمان آزادی بخش مصری روی داد ومصریها بسوی یطرف یکی ازاردوگاههای انگلیس پرتاب کردند ولی تلفاتی وارد نیامد.

درقاهره محافل نزدیك به دولت اظهار میدارند که ظاهراً دولت مصر پیشنهاد ملك ابن سعود پادشاه عربستان سعودی را مبنی بر وساطت در منازعه مصر و انگلیس قبول کرده است این محافل می گویند انجام چنین عملی مستلزم این است که نیروهای انگلیس منطقه کانال سوئز را تخلیه و سودان به مصر ملحق گردد.

خط کشتیرانی استریك والرمن

کشتیهای خط استریك والرمن کالارا بین انگلستان وانت ورپ وخلیج فارس وبالعکس حمل ونقل میکند وهمچنین درموقع لزوم کالارا بین بندرهای مدیترانه و بحراحمر قبول میکند.

حمل سریع کالا بینادر تضمین میشود.

برای تعیین نرخ کرایه وسایر مشخصات بآدرس زیر مراجعه فرمائید:

FRANK C. STRICK & CO. (BUSRA) LTD.
KHORRAMSHAHR BASRAH OR BAGHDAD
FRANK C. STRICK & CO. LIMITED.
117-121. Leadenhall Street
LONDON E.C. 3.

برنامه حرکت کشتی‌های استریك والرمن از انگلستان

	اسم کشتی	تاریخ خروج	تاریخ ورود بخلیج فارس
لندن	فلورستان	۱۱ژانویه	آخر فوریه
	نگارستان	۱۲ژانویه	آخر فوریه
	ارمنستان	۲۶ژانویه	هفته دوم مارس
	شهرستان	۳۱ژانویه	هفته دوم مارس
	افغانستان	۱۵فوریه	آخرمارس
	وجستان	۱۷فوریه	آخرمارس
ولزجنوبی	اورستان	۲۲ژانویه	اول هفته مارس
کلاسکو	تانکستان	۱۴ژانویه	آخرفوریه
	اورستان	بارگیری را تکمیل مینماید در ولزجنوبی	
لیورپل	اورستان	بارگیری را تکمیل مینماید در کلاسکو و ولزجنوبی	

آ-۱۴۴۱۸ ۳-۴

صاحب اختراع مربوطه **طریقه الکوئیلاسیون هیدرو کاربور های پارافینیك** که در ایران بشماره ۹۱۹ بثبت رسیده است بهره برداری اختراع نامبرده را باشخاص ذینفع پیشنهاد می‌نماید برای کسب اطلاع بیشتر بدفتر وکالت رفائیل آفابابیان خیابان شاه کوچه نوبهار شماره ۱۳ مراجعه فرمائید. آ-۱۵۳۸۸

صاحب اختراع مربوطه **طریقه تغییرشکل هیدرو کاربور های آلیفاتیك** که درایران بشماره ۴۳۶ بثبت رسیده است بهره برداری اختراع نامبرده را باشخاص ذینفع درایران پیشنهاد مینماید. برای کسب اطلاع بیشتر بدفتر وکالت رفائیل آفابابیان خیابان شاه کوچه نوبهار شماره ۱۳ مراجعه فرمائید آ-۱۵۳۸۹

صاحب اختراع مربوطه **طریقه هیدروژناسیون هیدروکاربورهای آلیفاتیك** که درایران بشماره ۴۲۴ بثبت رسیده است بهره برداری اختراع نامبرده را باشخاص ذینفع پیشنهاد مینماید برای کسب اطلاع بیشتر بدفتر وکالت رفائیل آفابابیان خیابان شاه کوچه نوبهار بشماره ۱۳ مراجعه فرمائید. آ-۱۵۳۹۰

۲۰۰ هزار تومان پول فوری در مقابل ورقه مالکیت

بارقام ازپنجهزار تومان تاپنجاه هزار تومان بنگاه ملکی سلامت در اختیار دارد خیابان برق جنب کوچه معاون السلطان تلفن ۳۸۶۲۴

آ-۱۵۲۱۶ ۵-۲

آ-۱۵۴۰۴

آ-۱۵۳۳۵

فشارخون کاملاقابل علاج است

بشرطیکه موجبات اصلیه بامعالجه اساسی دقیق مرتفع شود - دکتر حسن بهره‌مند دیپلمه دانشگاه هندوستان با ۲۴ سال سابقه شاه‌آباد مقابل تاترسعدی

آ-۱۳۱۴۷ ۲-۴

بهای اشتراك

تهران و شهرستانها

سالیانه	۶ماهه	۳ ماهه
۴۰۰	۲۱۰	۱۱۰

خارجه: ۶۰۰ ۳۶۰

بهای آگهی های صفحات داخلی سطری ۱۰ ریال

جای اداره خیابان خیام

عنوان تلگرافی، تهران اطلاعات

تلفن اداره ۳۴۶۷۷ - ۳۵۵۷۹

منزل مدیر ۳۴۷۳۴

آگهی استخدام

داروساز دیپلمه یامجاز مورد احتیاج است برای تهران وشهرستانها مراجعه شود ناصر خسرو پ ۱۰ لوی.

آ-۱۴۹۳۴ ۳-۳

فروشگاه کنتینانتال خیابان اسلامبول

کلیه اجناس ولوازم مورد احتیاج خانگی را بقیمت متطوع وارزان دردسترس مشتریان محترم خود میگذارد - تلفن ۳۷۳۹۹

آ-۱۳۸۱۳ ۸-۸

اختراع جدید جهت ساختمان

کاشی چینی ایرانی مطابق کاشی های لهایی خارجه واز حیث قیمت خیلی ارزان ترجهت حمام روشوئی اشپزخانه کف درگاه فرش اطراف سالن حوضهای آب نما وغیره وهمچنین روشوئی ولکن توالت که ترشح آب ندارد جهت دیدن نمونه تشریف بیاورید خیابان سپه مقابل مسجد مجد فروشگاه خاك نگارمقدم - تلفن کارخانه ۲۲۱۵۳ فروشگاه ۳۶۳۱۷

آ-۱۴۳۳۱ ۴-۴

زیر گلدان لعابی جهت داخل اطاق

آبی که از سوراخ ته گلدان خارج میشود درخود نگاه میدارد و کف درگاه پاروی میزرا نمدارو نثیف نمینماید

خیابان سپه مقابل مسجد مجد فروشگاه خاك کارمقدم تلفن ۳۶۳۱۷

آ-۱۴۳۳۰ ۴-۴

بیودینامین ابرلن

Biodynamine

همان شربت استریکنوفسفار- نه است درتقویت و معالجه عصبانیت

آ-۱۴۶۸۳ ۴-۴

(آگهی اجاره)

یك حیاط بمساحت ۳۰۰ متر واقعه درچهارراه قوام‌الدوله مشرف بخیابان باسه اطاق و دو زیرزمین زرك خشك و مطافات دیگر که متناسب کارخانه و بنگاه و سمنت سازی و چلوپز خانه و مسکونی میباشد به اجاره داده میشود طالبین ظهرها تا عصر به تلفن ۲۲۹۸۹ و یا به سرای شکروی حجره آقای ناصر عطائی مراجعه فرمایند

آ-۱۵۱۲۳ ۳-۳

آگهی استخدام پزشکیار

بیمارستان شماره ۲ تعاون عمومی احتیاج بچند نفر پزشکیار دیپلمه دارد واجدین شرایط میتوانند بعد از ظهرها ببیمارستان تعاون واقعه درچهارراه عباسی مراجعه نمایند.

مدیر بیمارستان شماره ۲ تعاون عمومی

آ-۱۵۴۳۶ ۲-۲

آگهی مناقصه تیاری تریاك

پیشکاری دارائی استان دهم (بنگاه صادرات تریاك اصفهان) عمل تیاری چونه کالای مرغینی موجوده درانبارهای صادرات تریاك ورسیده ازشهرستان ها را بطرایط زیر بمناقصه می گذارد.

۱- هرصندوق دارای ۱۶۰ قرص وزن هرقرص ۹۸ مثقال و ۱۴ نخود میباشد قرصهای تیاری شده بایستی طوری تمام مالش تیاری شود که وزن آن در آتیه کسری پیدا نکند و پیشنهاددهنده حتما بایستی درامر تشخیص مرغین آشنا باشد که درموقع جور کردن تریاکهای مختلف از هر کدام مقداری بتناسب مخلوط نماید که مرغین مورد نظر بدست آید.

۲- پیشنهاددهندگان مقیم تهران میتوانند قبلا برای بدست آوردن اطلاعات بیشتری نسبت به تیاری بنگاه صادرات در تهران (اداره فنی) مراجعه نمایند.

۳ - پیشنهاد دهندگان باید دستمزد تیاری هرصندوق چونه تریاك را (۱۶۰ قرص) که کلیه هزینه های مربوطه بعمل تیاری سوای کاغذ وجع و صندوق چوبی بعهده انها خواهد بود با رعایت اصول فنی تعیین نمایند.

۴- پیشنهاد دهندگان باید پیشنهادات خودرا در پاکت سربسته و لاك شده که روی آن قید شده باشد (مربوط بمناقصه تیاری چونه تریاك است) تا آخر وقت اداری روز دوشنبه ۳۰ دیماه ۳۳۰ بدفتر این بنگاه تحویل و رسید دریافت دارند.

۵ - پیشنهادات واصله باید قطعی ومقید بهیچگونه شرطی نباشد و باید صریحا قید شود برای تیاری هرصندوق چونه تریاك (۱۶۰) با چه مبلغ حاضر بانجام کار هستند.

۶ - پیشنهاد دهندگان باید مبلغ بیست هزار ریال بعنوان سپرده بصندوق بنگاه صادرات تریاك در تهران تحویل و قبض سپرده را ضمیمه پیشنهاد خود نمایند تا در صورتیکه حائز اقل مناقصه شناخته شد واز قبول آن امتناع ورزیدند مبلغ سپرده بسود دولت ضبط گردد پیشنهاداتیکه فاقد رسید سپرده باشد ترتیب اثر داده نمیشود.

۷- سپرده کسانیکه حد اقل مناقصه نکردند همانروز مسترد خواهد شد و سپرده برنده مناقصه بمحض انعقاد پیمان وسپردن تضمین ملکی و یا وجه الضمان نقدی معادل هشتاد هزار ریال برای حسن اجرای مقررات پیمان مسترد خواهد شد.

۸ - تعداد صندوقی که باید تیاری شود یکهزار و پانصد صندوق است لکن بنگاه صادرات تریاك اصفهان در صورتی که بخواهد تا میزان ۷۵۰ صندوق اضافه برتعداد بالا تیاری نماید پیمانکار موظف است بارعایت وقبول کلیه مواد پیمان وبدون هیچگونه قیدوشرطی در انجام عمل تیاری اقدام کند.

۹- پیشنهادات واصله ساعت ده صبح روز سه‌شنبه اول بهمن ماه ۱۳۳۰ در بنگاه صادرات تریاك در تهران مفتوح وقرائت خواهد شد حضور پیشنهاد دهندگان یا نمایندگان قانونی آنها در جلسه مناقصه بلامانع است.

۱۰ - بنگاه صادرات تریاك در رد وقبول یك یا کلیه پیشنهادها مختار خواهد بود وهزینه طبع آگهی‌های منتشره درجراید از برنده مناقصه دریافت خواهد شد.

آ-۱۵۰۲۰ ۲-۲ بنگاه صادرات تریاك ایران

«آگهی روش روغن آفتاب گردان تصفیه شده خوراکی»

بدین وسیله باطلاع علاقه مندان بروغن آفتاب گردان تصفیه شده خوراکی بسیار مطبوع میرساند که شرکت سهامی شیعیائی ایران مقداری از این نوع روغن تهیه وبهای هر کیلو ۴۷ ریال همه روزه از ساعت ۸ صبح تا ساعت ۶ بعد از ظهر در فروشگاه مرکزی شرکت واقع در امامیه محل کارخانه کودون بفروش میرساند

شرکت سهامی شیعیائی ایران

آ-۱۴۸۶۸ ۳-۳

از شهرستانها چه خبر است

زنی را سر بریدند

آبادان ـ روز دوشنبه صبح به دادسرای آبادان اطلاع دادند که در کنار جاده آبادان بخرمشهر در ۸۰۰ متری جاده اسفالته جنازه زنی پیدا شده است . صبح روز بعد آقای صفری بازپرس شعبه اول در محل واقعه حضور یافته وجسد را معاینه کرد . جسد متعلق بزنی بود بسن ۲۲ ساله که قسمتی از گردن او بریده شده و چند ضربه مهلك نیز باچاقو بپیدنش وارد شده بود . هنوز قاتل شناخته نشده وجنازه برای معاینه قانونی نزد پزشك قانونی فرستاده شد وازطرف دادسرا جریان تحت رسیدگی است .

دو نفر قاتل فراری دستگیر شدند

تبریز ـ ابراهیم فرزند محمد علی شهرت قورخانچی ۲۰ ساله که بجرم قتل به ۱۵ سال زندان محکوم شده بود ومحمد فرزند محبعلی شهرت منتخبی ۲۵ ساله که او نیز بجرم قتل به ۱۲ سال محکوم گشته درشب ۲۹ آذرهنگامی که برضابطه اعزام میشدند بین راه مرند وخوی ازکامیون فرار نموده که براثر اقدامات وجدیت مامورین ژاندارمری نقراولی درتاریخ ۱۴ دیماه بوسیله ژاندارم حسین مقنیان درتبریز دستگیر شد ونفر دوم عصر روز ۱۵ دیماه بوسیله سروان ساوجی فرمانده گروهان ۱ تبریز درقریه حصاومر نیز دستگیر گردید هردو نفر بدادگاه تحویل گردیدند.

سیگار اشنو کمیاب شده

شوشتر ـ چندروزاست سیگار اشنو نایاب شده و اهالی فوق العاده در زحمت میباشند و با اینکه چند تلگراف هم جهت سیگار ازطرف اداره دارائی به اداره دخانیات استان ۶ مخابره شده تاکنون اقدامی در رفع مضیقه ازاهالی بعمل نیامده است .

زنی فرزند خود را آتش زده بخارج مرز فرار کرد

ماکو ـ مجید نام فرزند ستار اهل و ساکن یز احمد کندی منطقه مرزی آواجیق بعلت نامعلومی عیال خود سلطان را که شش ماهه حامله بوده و دختر سه ساله اش زینت هردو را بانفت آتش زده وخودش بآن طرف مرز ترکیه متواری شده که قضیه از طریق مرزبانی تحت تعقیب قرار گرفته است .

گندمها را بقاچاقچیان میفروشند

شوشتر ـ مدتی است چند نفر اشخاص سودپرست گندمهای وارده باین شهر را که قوت لایموت اهالی بیچاره میباشد بوسیله چند نفر دلال معلوم الحال که درنزدیك دروازه ها کمارده اند خریداری نموده وباهواز حمل مینمایند ودر آنجا بقاچاقچیان جنوب که منظورشان ایجاد قحطی در خوزستان است میفروشند و این قبیل گندمها بطورقاچاق از مرز ایران خارج شده و بکویت و بصره حمل میشود ازاینرو فلاکتم این شهر فلاحتی ازکیلوئی ۳ ریال بکیلوئی ۶ ریال ترقی نموده ومامورین باید از این عمل ناجوانمردانه جداً جلوگیری نمایند.

مقدار اشیاء قاچاق کشف شد

آبادان ـ بوسیله مامورین ژاندارمری گروهان خرمشهر مقداری اشیاء قاچاق از دو دستگاه تاکسی واتومبیل شخصی دریل توکشف شده که باتنظیم صورت مجلس به گمرك تحویل گردید.

براثر نزاع یکنفر مقتول وقاتل دستگیر گردید

اهواز ـ درقریه سایله حوزه بستان درمورد تقسیم اراضی بین اهالی نزاعی واقع میشود که دهبرنام با اسلحه کمری یك نفررا مقتول میسازد ومامورین ژاندارمری درمحل حادثه حاضر شده از ادامه نزاع جلوگیری نمودند وقاتل ومتهمین را دستگیر نموده بدادسرای محل تسلیم کردند.

براثر انفجار نارنجك مجروح گردیده ودر گذشته است

زنجان ـ چندروز پیش مریم نام عیال حمزه علی گلوله‌ای از زیر خاك پیدا کرده که گویا گلوله مزبور نارنجك دستی بوده وبلافاصله روی کوبیده که در نتیجه گلوله منفجر و بشخص وی را مجروح میکند پس از انتقال به بیمارستان نامبرده فوت کرده واجازه دفن ازطرف پزشك قانونی بنامبرده صادر میشود.

آگهی های انتخاباتی

اهالی محترم تهران

نمایندگان شجاع کاندید دوره هفدهم مجلس شورای ملی از طرف کسبه واصناف

پاسلام گرمی آقایان:

۱ـ حضرت آیت‌الله آقای حاج سیدابوالقاسم کاشانی
۲ـ « « دکتر سیدحسن امامی امام جمعه تهران
۳ـ جناب آقای دکتر شایکان
۴ـ « کشاورزصدر
۵ـ « حاج سیدعلی بهبهانی
۶ـ « محمدعلی مسعودی
۷ـ « حسین مکی
۸ـ « دکتر عبدالله معظمی
۹ـ « راشد
۱۰ـ « ابراهیم کریم آبادی مدیر روزنامه اصناف
۱۱ـ دکتر بقائی
۱۲ـ « سیدابوالحسن حائری‌زاده

میباشند شاهم دراتخاب این‌راد مردان وطن پرست مبارزشرکت فرموده وبدوستان خودنیز توصیه فرمائید

حسین کرمی ـ اکبر کرمی ـ محمود کرمی ـ محمدمحسنی حاجی حبیب‌الله ـ رضا حافظی ـ مرتضی ـ صامتی ـ پرویز خسروانی ـ محمدحسین فمیعی

آ ـ ۱۵۲۱۱ — ۳ـ۵

مسلمانان و اهالی محترم تهران

بطوریکه اطلاع دارید آقایان علماء وحجج اسلام آقایان زیر را کاندید انتخابات دوره هفدهم مجلس شورای ملی معرفی فرموده اند انتخاب اشخاص ذیل فریضه هرفرد متدین میباشد

آیت‌الله آقای حاجی سیدابوالقاسم کاشانی
حجة‌الاسلام آقای حاجی سیدرضا زنجانی
حجة‌الاسلام آقای شیخ محمدباقر رسولی
دانشمند وخطیب شهیر آقای حسینعلی راشد
واعظ مشهور جناب آقای صدر بلاغی

آ ـ ۱۵۴۲۸

دکتر محمود شروین

ازطرف وجوه طبقات کاندید انتخابات دوره ۱۷ است.

آ ـ ۱۵۱۵۹ — ۳ـ۳

جناب آقای حسین زعیمی

مدیر باشهامت ومبارز کسری که مبارزات دلیرانه معظم‌له زبانزد خاص وعام است از طرف ملیون وعلاقمندان بآزادی کاندید نمایندگی از طهران میباشند ازانتخاب این رجل عالیقدر غفلت نفرمائید.

آ ـ ۱۵۲۶۹ — ۲ـ۲

اعلامیه جمعیت جبهه رفقای میدانشاه

پس از مشاوره درامر انتخابات که وظیفه وجدانی ودینی هر متدینی است جمعیت جبهه رفقای میدانشاه تصمیم گرفته‌اند که کاندیدای خود را در دوره هفدهم که ازهرجهت فداکار ورشید وشایستگی وکالت رادارند بشرح زیر معرفی نمایند ازاهالی محترم ودوستان خود خواهشمندیم دراین مبارزه مقدس باما ازهرگونه کمك مضایقه نفرمایند.

آیت‌الله کاشانی ـ سیدحسن امامی امام جمعه ـ حسین مکی ـ محمد علی مسعودی ـ حسینعلی راشد ـ ابراهیم کریم آبادی ـ حائری‌زاده

از طرف جمعیت جبهه رفقا

جلال تهرانی. ابراهیم ساوجی . عنایت‌الله سیانلو ـ حسن یساولیان محمدافغانی ـ حاجی جواد تهرانی ـ حاجی رضا مهین گل ـ احمد افراسیابی مرادرضائی ـ حسین آتشین هدف

آ ـ ۱۵۲۲۳ — ۳ـ۱۰

دوستان عزیز و محترم فرهنگی

اینجانب در تماسی که در مورد امورفرهنگی باآقایان **سیدهاشم ملك مدنی ـ دکتر عبداله معظمی ـ محمدعلی مسعودی** در کمیسیون بودجه در ادوار گذشته مجلس شورایملی داشته‌ام همواره ملاحظه و مشاهده نمودم که آقایان فوق‌الذکر باکمال صمیمیت و جدیت در مسائل مربوط بفرهنگ نهایت حسن نیت را مبذول داشته و همواره تسهیلات لازم را فراهم میساختند بنابر این وظیفه خود دانستم آقایان را بهمقطاران فرهنگی خود معرفی و توصیه نمایم که چنانچه بانظر اینجانب موافقت داشته باشند از انتخاب ایشان در انتخابات تهران غفلت نفرمایند .

آ ـ ۱۵۳۵۳ — **ابراهیم شمس آوری**

جناب آقای محمد علی وارسته

وزیر سابق دارائی ازطرف علاقمندان باصلاحات کشور کاندید دوره ۱۷ میباشند .

آ ـ ۱۵۱۷۱ — ۳ـ۳

جناب آقای دکتر ابوالقاسم شیخ (احیاءالدوله)

در اینموقع که کشور عزیز احتیاج دارد رادمردانی رشید و شریف دست بالا زنند وکشتی وطن را بساحل نجات برسانند امضاء کنندگان زیر جنابعالی را برای وکالت دوره هفدهم مجلس شورایملی کاندید وتقاضا داریم آنجناب هم باقبول این تقاضا دین ملی خود را ادا فرمائید.

بامضای ۱۴۳ نفر

آ ـ ۱۵۲۶۲ — ۲ـ۲

اهالی محترم مازندران توجه فرمایند

یکی از رشید ترین و مبارزترین فرزندان آن استان آقای **عباس اسلامی** نماینده محترم مجلس شورای ملی است این جوان وطن پرست با درك گرفتن جان خود طرح ملی شدن نفت را در ابتدای شروع ببلوزه امضاء نموده و در تمام مراحل مبارزات بادولت جناب آقای دکتر مصدق هم آهنگی وهمکاری کرده است لذا برشما آقایان مازندرانیها فرض است که چنین فرد وطن پرستی را تشویق نمائید.

دکتر یك نژاد ـ عبدالله نوائی وکیل پایه یك دادگستری
ابوالقاسم نوائی ـ دکتر طیب‌زاده

آ ـ ۲۵۳۰۶

اهالی محترم تهران

از انتخاب نویسنده دانشمند **جناب آقای عبدالرحمن فرامرزی** مدیر روزنامه کیهان که با قلم توانای خود ضمن سرمقالات روزنامه کیهان ودر دو دوره نمایندگی مجلس شورای ملی وظایف ملی واجتماعی خودرا بنحواحسن انجام داده‌اند غفلت نفرمائید.

صاحب امتیاز روزنامه طوفان جهان
علی زندی رستگار ـ جوادشهیم ـ محمد علی سعیدی

ازطرف جمعیت جوانان اتحادیه اسلامی ـ اصغر لطفی ابراهیم قره‌گزلو ـ جلال اردبیلی ـ عباس قاسمی ابراهیم شجاعی ـ قاسم افشین

آ ـ ۱۵۱۹۵ — ۳ـ۵

آقای اکبر روشن فکر

کاندید نمایندگی دوره هفدهم مجلس شورای ملی است

آ ـ ۱۵۳۶۷

آگهی

۱ ـ جناب آقای محمدعلی وارسته
۲ ـ جناب آقای سیدعلی اکبرایمانی
۳ ـ جناب آقای حسینعلی رفیعا
۴ ـ جناب آقای سیدجواد زعیم

از طرف عده زیادی از اهالی تهران کاندید نمایندگی دوره هفدهم میباشند از عموم آزادیخواهان واصلاح طلبان انتظار میرود دراین باب تشریك مساعی فرمایند . ازطرف عده از اهالی خیابان سعدی

تقی امین‌پور ـ سید مهدی حسینی
محسن قریشی

آ ـ ۱۵۴۱۰

اهالی محترم تهران

از انتخاب **جناب آقای سیداسماعیل خلیلی غفلت نکنید**

آ ـ ۱۵۳۵۹ — ۱ـ۳

جناب آقای محمد علی صمصامی

که از اشخاص شریف و برجسته ومیهن پرست ساوه میباشند اینجانبان اهالی ساوه برای دوره هفدهم ساوه انتخاب مینمائیم و کاندید غیر محل را شایسته نمیدانیم .

احمد روستائی ـ محمود حمیدی
محمد فلاحی ـ علی اکبر روشنائی ـ جهانداد روشنائی

آ ـ ۱۵۳۵۴

مردم بزرگوار گلپایگان و خوانسار

در میان شما کیست که روزنامه ناخدا را نخوانده و از خدمات و فداکاری های آقای **امیری معظمی مدیر ناخدا** در دفاع از حقوق و مبارزه باعوامل بدبختی شما با خبر نباشد و بنابراین در این موقع که انتخابات شروع شده وتعیین سرنوشت ومقدرات هرکس بدست خود اوست کدام شخص را دلسوزتر وعالمتر و شجاعتر از او برای وکالت وخدمتگزاری خودتان سراغ دارید؟ سعی بفرمائید رشد سیاسی وحقشناسی خودتان را به عالمیان اثبات ومردی راست گو وفداکار را بوکالت خود انتخاب فرمائید .

دبیر جمعیت گلپایگان و خوانسار شعبه مرکزی

آ ـ ۱۵۳۹۶

((هو))

هم میهنان عزیز

با انتخاب دانشمند محترم جناب آقای اسداله رعیت نژاد که ازمردان متدین وشرافتمند کشور میباشند رشد علمی و سیاسی خود را ثابت فرمائید .

ازطرف کلیه دانشجویان ودانش آموزان تهران امیر تیمور دادفر

آ ـ ۱۵۳۷۸

اهالی محترم بازار

واد مردان وطن دوست وصمیمی آزادیخواه نامبرده ذیل را برای دوره هفدهم مجلس شورایملی انتخاب فرمائید

۱ـ آیت‌الله کاشانی
۲ـ سیدمحمد علی بهبهانی
۳ـ سید حسن امام جمعه
۴ـ آقای راشد
۵ـ دکتر شایگان
۶ـ حائری‌زاده
۷ـ رضا نیك‌عهد
۸ ـ سید حسین مکی
۹ ـ ملك مدنی
۱۰ـ محمد باقر امین
۱۱ـ دکتر محمودشروین
۱۲ـ محمد علی مسعودی
ـ عبدالله احمدیان کاندید گرگان

آ ـ ۱۵۳۶۱

از انتخاب

جناب آقای سیدمحمد صادق طباطبائی

که مساعی وخدمات معظم له در راه آزادی و مشروطیت ایران فراموش شدنی نیست غفلت نفرمائید

آ ـ ۱۵۳۱۹ — ۲ـ۴

جناب آقای نصرت‌الله سیف که ازمردان نیکوکار ووارد باموراجتماعی واقتصادی هستند مورداحترام واعتماد طبقهٔ بازرگانان وروشنفکران میباشند ازانتخاب معظم‌له غفلت نفرمائید.

احمد کاظمی ـ محمد کازرونی ـ پرویز کوشش ـ ابوالحسن مرتضوی

آ ـ ۱۴۹۳۶ — ۵ـ

یکی از رجال صدر مشروطه اولین شخصی که با قرارداد نفت در ۱۹۳۳ میلادی هنگام انعقاد آن بانطق ونظم ونثر مبارزه نموده دوازده سال خانه نشین وخانه خراب گردیده بود

جناب آقای معظم السلطنه (دولت) کاندیدای تهران

مرد تاریخی ایران که وجودش باعث افتخار ایرانیان است.

مدیر ونگارنده روزنامه دایران زمین مشاورعالی رتبه وزارت امورخارجه شاعر شهیر ملی متدین وسائس صاحب ادبیات شیوانگارنده مقالات سیاسی شیرین وزیبا درجراید داخله وخارجه خطیب متجدد ـ سنك اول بنای مشروطه و از جمله مبارزین برای تحصیل قانون اساسی و مدافع جدی از مجلس شورای ملی است که تا آخرین وهله (درروز بباردمان مجلس) مجاهدت نموده ـ غارت شده ـ اسیر ومحبوس درنظمیه و قزاقخانه گردیده مبتلا بشکنجه ومواجه باچوبه دارو مشقات جلادان و زنجیر (باغشاه) بوده‌اند.

گیرنده منشور ثانی مشروطیت زمان تحصن سفارت عثمانی بمعیت علماء و قاطبه تجار واصناف وازفاتحین طهران وراننده قشون استبداد (از پارلمان) بهراهی مرحوم سپهسالار اعظم ومرحوم سرداراسعد بختیاری (علیقلی خان) و افتتاح کننده مجلس دردوره ثانی است درتمام دوره خدمات دولتی وملی ترك اولی از ایشان نسبت بسلك دیده نشده است

واز طرف وزارت امورخارجه درسفارتخانه‌ها ومقامات عالیه سیاسی ایران بخدمات سیاسی پرداخته تجربیات عالی گرفته است ودقیق ترین نظریات سیاسی را آموخته ودرصیانت میهن عزیز بکار برده

اینك از طرف اهالی طهران برای کاندیدای تهران در نظر گرفته شده‌اند البته برازندگی ایشان را در نظر گرفته برای این خدمت ازهرکس انسب واولی دارید.

آ ـ ۱۵۳۵۵ — **از طرف انجمن پاکدامنان**

اهالی شرافتمند تهران

ما جوانان مبارز یزدی مقیم مرکز جناب آقای سیدجواد زعیم را که یکی از اشخاص آزادیخواه وپاکدامن ومتدین و وطن پرست و خیر و نیکوکار میباشند انتخاب می‌کنیم وانتظار داریم شاهم همانطورکه بارها رشد ملی وسیاسی خودرا نشان داده‌اید با انتخاب معظم‌له بار دیگر ثابت کنید که علاقمند باصلاح کشور میباشید

ازطرف جوانان مبارز یزدی مقیم مرکز

سیدمحمد طباطبائی ـ ابوالفضل حبیبیان ـ سیدعلی طباطبائی ـ خدادادی ـ زارع ـ مشکوتی ـ قاضی

آ ـ ۱۵۳۵۲

اهالی محترم تهران

بدین وسیله یکی ازپاك ترین وصالح ترین مردان سیاسی واجتماعی روز جناب آقای دکتر معظمی استاد دانشگاه را بشما معرفی مینمائیم تابا انتخاب معظم‌له قدم بزرك دیگری درراه نجات میهن برداشته شود.

دکتر محمدربیع کمالیه ـ دکتر مهدی‌زاده ـ دکتر حکیمیان ـ دکتر رزاقی ـ دکتر فروغ ـ دکتر نشاط ـ دکتر یزدانی ـ دکتر فتاحیان ـ دکتر صفرپور

آ ـ ۱۵۳۶۴

اهالی محترم تهران

«احمد لنکرانی» آمادگی خودرا برای نمایندگی دوره هفدهم درمجلس شورا اعلام میدا. احمد لنکرانی

آ ـ ۱۵۳۲۰ — ۲ـ۵

کاشانیهای مقیم تهران

جمعیتی از کاشانیهای مقیم تهران که از طبقات مختلفه کارمند بازرگان ـ کارگر ـ پیشه‌ور تشکیل گردیده تصمیم گرفته‌اند آقایان:

حضرت آیت‌الله کاشانی — جناب آقای دکتر علی شایگان
جناب آقای اللهیارصالح — « مهندس کاظم حبیبی
« دکتر عبدالله معظمی — « مهندس احمد زیرك‌زاده
« دکتر عبدالحسین علی آبادی — « سید حسین مکی

را بنمایندگی دوره ۱۷ مجلس شورایملی از تهران انتخاب نمایند لهذا بدین وسیله ازسایر همشهریها ودوستان محترم تقاضا میشود نسبت بانتخاب آقایان فوق‌الذکر که همگی ازاشخاص لایق ومیهن دوست میباشند همکاری مؤثر فرمایند.

مهندس محمد کیوان ـ علی آل یاسین ـ مهندس علاقبند ـ مهندس فاطمی سید محمد نبوی ـ محمدعلی شیخ‌الاسلامی ـ علی ایرانی ـ صالح آبادی ـ کی منش ـ خسروی ـ حسن خو ـ محی‌الدین حسام ـ حسن آل یاسین ـ حسین اربابی کلباسی ـ علی‌اکبر ذوالفقاری ـ اکبرمومنی وپنجاه نفردیگر.

آ ـ ۱۵۳۷۶

قابل توجه عموم اهالی وساکنین محترم تهران

هموطنان عزیز هریك ازشما درزندگی روزانه شاهد انواع بدبختیها ومحرومیت‌ها ازقبیل فقر ـ بیکاری ـ بیماری ـ عدم امنیت اداری وقضائی و فساد روزافزون که بدست مزدوران اجانب ایجاد شده و فاصله طبقاتی را فراهم نموده‌بوده اند وبرای رفع بحران سیاسی واقتصادی انتخاب وکلای متدین وبا شهامت برای دوره ۱۷ مجلس شورایملی نظیر آقایان نامبرده زیر

۱ـ آقای حاجی سید ابوالقاسم کاشانی
۲ـ « راشد واعظ شهیر معروف
۳ـ « دکتر بقائی
۴ـ « سید هاشم ملك مدنی
۵ـ « سید حسین مکی
۶ـ آقای محمدعلی مسعودی
۷ـ « دکتر علی نقی وحدتی استاد دانشگاه
۸ـ « دکتر محمد حسابی استاد دانشگاه
۹ـ « رضا نیك‌عهد
۱۰ـ « دکتر نصرت‌الله وزیری

وظیفه عموم افراد میهن پرست است.

آ ـ ۱۵۳۶۲ — **جمعیت نظرشیهای مقیم تهران**

ایران دهلیز مناطق حیاتی مهمی است

بقیه ازصفحه اول

گرچه وقایع ایران موجد یك سلسله مشکلات دیگر برای انگلستان وکشورهای غرب گردید وواقعه مصر پیش آمد ، باوجود این میتواند درس عبرتی برای امریکا و انگلیس باشد و آنها را درآینده روشن سازد. من بیك معمای بزرك ومشکل جهانی بمراتب زیادتر ازنزاکت سیاسی اهمیت میدهم واز این جهت اطلاعات خود را دراینجا می نویسم. و حقایق را روی دایره میریزم .

تازمانیکه انگلیس‌ها از ایران خارج نشده بودند ایران بیش ازتمام کشورهای حوزه خلیج فارس نفت استخراج میکرد. این قسمت از جهان که عراق و عربستان سعودی نواحی کوچك کویت و بحرین وقطار نیز شامل آن میباشد متجاوز ازپنجاه درصد ذخایر نفتی جهان را در خاك خود مدفون کرده است و ۱۷ درصد ازمحصولات نفت جهان را میدهد ، درصورتیکه دولت اتحاد جماهیر شوروی فقط ۶ درصد از نفت دنیا را استخراج میکند .

ایران ۱۲۰۰ میل باروسیه مرز مشترك دارد ومردم آن باآنکه درپست ترین شرایط زندگی بسر میبرند باینحال ازغرور ملی بهره‌مند هستند

بنابراین معلوم است که چرا دولت روسیه باین بزرگترین همسایه‌اش که هنوز تحت تسلط اودرنیامده توجه دارد واز آنطرف نشان میدهد که ایران کشوری نیست که کشورهای غرب درایران چنین اشتباهاتی درمورد آن بکنند.

حتی لیران اگرصاحب معادن نفت نبود و کشور های همجوارش نیز نفت نداشتند بازتوجه روسیه راجلب میکرد تادرهرفرصتی آنرا بدست آورد .

چنانچه روسیه بطرف جنوب سرازیر شود ایران درقدم ومرحله اول مورد تجاوز قرارخواهد گرفت واز لحاظ جغرافیائی چون دهلیز وراهروساختمانی است که ازآن ستون پنجم وارتش میتواند باطاقهای آن یعنی کانال سوئز ـ شمال افریقا وازطرف دیگر پاکستان وهندوستان اخل گردد. روسیه نمیخواست بااشغال ایران خودرامسئول حمله وتجاوزی قراردهد که آتش جنك سوم را روشن میکند ، ولی اشتباهات انگلیس وامریکا چنان زمینه مناسب وجاپاهای خوبی برای کمونیست هادرست کرده است که بدون دخالت ارتش روسیه ایران رادرپشت پرده آهنین جای دهند .

متاسفانه خطری که جریانات نفت ایران بوجود آورده بود بقدری آهسته وملایم بود که توجه لندن وواشنگتن را تامدتی جلب نکرد.

شرکت سهامی نفت انگلیس وایران بدون نظر وزارت امورخارجه انگلیس وضعی بوجود آورد که اگر روسها می خواستند چنین زمینه‌ای بنفع خود تهیه کنند باین خوبی نمیتوانستند.

دراین مورد دولت امریکا هم کوتاهی کرد که انگلستان را متوجه سیاست خطرناك شرکت نفت نمود یا اقلا با کمکهای اقتصادی خود سیاست احمقانه انگلستان وفعالیت کمونیستها را خنثی نکرد.

کسی نمیتواند کوچکترین شکی داشته باشد که کمکهای مالی و نظامی امریکا باعث نجات یونان از چنگال امپریالیزم کمونیزم گردید .

بترکیه کمکهای فراوان نظامی و اقتصادی شد ودر ایتالیا و فرانسه برای مقابله باحزب کمونیست کمکهای فراوان گردید وهمچنین درتمام کشور های غرب وسایل دفاع فراهم شد و یك فرمول ضد کمونیستی درهر کجا که لازم می نمود انجام گردید. وما درمورد ایران که دالانی بطرف مناطق حیاتی است و بیش ازترکیه ویونان مورد توجه روسیه می باشد، حقیقتاً غفلت و اهمال شد.

براستی خیلی دشوار است که علت این غفلت ومسامحه را درك کرد و من تاکنون موفق بدرك این مطلب نشده‌ام و بنظر من چنانچه می بایست درهای ایران همین طور باز بماند دلیلی برای تقویت ترکیه ویونان نمی توان اقامه کرد.

شما دربازی فوتبال فقط بیك نقطه ضعف نیازمند می باشید که بآنطرف حمله کنید ودرحقیقت این همه تقویت وتسلیح ارتش ترکیه بزرگترین محرك روسیه در تجاوز ازطریق ایران می باشد.

من اقرار دارم که امریکا درکمك نظامی بایران بپایه کمکی که بیونان کرد، بامشکلاتی روبرو گردیده

ارتش ۱۳۵ هزار نفری ایران نه تنها احتیاج بمهمات داشت بلکه بشرین نیز نیازمند بود. اکنون هردورا دارد ولی برای اینکه حتی ارتش کوچکی را آماده کرد وقت لازم است از همه مهمتر، علی رغم وعده‌ایکه بایران دادیم درباره کمك اقتصادی غفلت ومسامحه کردیم. درست است که تحت ماده چهار کمکهائی ازقبیل جلوگیری ازآفت ملخ وتوزیع گرد د.د.ت بعمل آمد ولی تمام این مخارج از ۲ میلیون دلار تجاوز نکرد درصورتیکه احتیاج ایران قابل محاسبه نیست.

صرفنظر ازاین قسمت باید گفت اینکه کمك اساسی بایران نشد نه تنها اثر منفی داشت بلکه دراثر تبلیغات روسیه واشتباهات انگلستان مبنای این بحران فعلی قرار گرفت.

دولت امریکا هرگز رسما قول نداده بود که بایران کمك اقتصادی فراوانی بکند وآنرا تا ۲۵۰ میلیون دلار برساند.

دولت امریکا خسارات زمان جنك خودرا بایران پرداخت و ازاین راه حسابی نداشت ولی ازلحاظ اینکه ایران یك نقطه خطرناك ومورد هدف روسیه وتجاوز آنکشور بود، دلایل فراوانی وجود داشت که این کمك بایران بشود، مخصوصا باتوجه باینکه امریکا بکشور هائی که نه از لحاظ سوق الجیشی ونه موقعیت سیاسی قابل مقایسه باایران نبودند آنقدر کمك نقدی کرد، این کمك ضروری بود. اماهمانطور که بارهاتکرار کرده‌ام من از سیاست امریکا درباره ایران چیزی دستگیرم نشده‌است.

یکسال ونیم قبل رئیس جمهوری امریکا ووزیر امورخارجه ازمن خواستند که بسمت سفیر کبیری وریاست هیئت اقتصادی امریکا بایران بروم واز سیاست تجاوزکارانهٔ روسیه جلوگیری کنم. قرار براین شد که امریکا زیرنظر وبوسیله من نظیر همان کمك هائی را که بیونان کرده است بایران هم بنماید. ازآنجا که من سابقا سفیر کبیر امریکا دریونان بودم ایرانیان ورود مرا پیش درآمد یك زندگی راحت تر وروزهای خوشی برای کشور فقیر خود شمردند.

دولت ایران در ضمن شرایط و موافقت قبول این پست بین اطمینان داد که کمك نظامی را دو برابر خواهد کرد وبانك صادرات وواردات وزوا شنگتن ۵۰ میلیون دلار بایران قرض خواهد داد .

گرچه من هنوز سوار هواپیما نشده بود که این مبلغ بنصف تقلیل یافت ولی من امیدوار بودم که این ۲۵ میلیون دلار بمنزله پیش پرداخت اقساط بعدی باشد .

همراه من هشت نفر متخصص اقتصادی ومالی بایران آمدند که بنوبه خود خدماتی انجام دادند .

من درباره کمکهای نظامی حرفی ندارم، ولی میگویم چنانچه بدون تعلل وسستی مبلغ کافی بایران کمك می شد بحران فعلی ایران پیش نمی آمد.

مقدمات ووسائل این قرض بمجرد رسیدن من بتهران درژوئن سال ۱۹۵۰ آغاز گردید . لازم بود درهمان ملاقات اولیه وملاقاتهای بعد من بنخست وزیر بگویم که چنانچه این ۲۵ میلیون درست مصرف شود مقدمه پرداخت‌های بعدی خواهد بود لیکن موافقت نامه این قرضه تاژانویه ۱۹۵۱ برای امضای دولت ایران حاضر نشد ودرآن موقع رزم آرا نخست وزیر بوقت دیگر مایوس شده بود ومیگفت درنظر مردم ایران فعلا این مبلغ بسیار ناچیز است ودیگر پرداخت آن دیر شده‌است وبرای او غیرممکن است بتواند مجلس راراضی کند این قرضه راتصویب نماید.

کوشیدم واشنگتن را راضی کنم که اعلام دارد ۲۵ میلیون مزبور پیش پرداخت بوده وبرای طرح‌های مفیدی چون جاده‌سازی وغیره تایکصد میلیون دلار پرداخت خواهد شد. لیکن واشنگتن پیشنهادمرا قبول نکرد ، زیرا درآن صورت رسما قول یکصد میلیون دلار داده میشد درصورتیکه ایرانی هاروی ۲۵۰ میلیون دلار حساب میکردند و من تاکنون هم نفهمیده‌ام این ۲۵۰ میلیون دلاراز کجا برسرزبان ها افتاده‌است.

درهرحال، این اقدام واشنگتن خیلی برای ماگران تمام شد، زیرا قسمت اعظم قدرت رزم آرا واکه امیدوار بودیم بوسیله اوبتوانیم ایران را با غرب نزدیك کنیم ازبین برد ازآنطرف عدم قبول پیشنهادات شرکت نفت انگلیس وسیاست این شرکت ، چنان موقعیت رزم آرا را متزلزل کرد که سقوط او حتمی بود ولی در این موقع یعنی در مارس ۱۹۵۱ بدست یکی افراد افراطی کشته شد

قرضی که امریکا و شاوعده کرده بودید تاهم اکنون که مشغول تحریر این مقاله هستم پرداخت نشده است درصورتیکه دکتر مصدق که نفت را ملی کرد وانگلیس را از ایران بیرون راند میگوید است موافقت باآنرا ازمجلس گرفته است حالا تازه واشنگتن باین فکر افتاده است که معلوم کند ایران قرضش را بدلار ویاریال پس خواهد داد و آیا توانائی اینکاررا دارد یاخیر درحالیکه اطمینان‌های لازم ومطالعات کافی در زمان کابینه رزم آراشده وقبل از اکتبر سال ۱۹۵۰ تمام مقدمات آن فراهم گردیده بود.

بعدازاین همه تعلل چنین بنظر میرسد که واشنگتن نمی خواهد قدمی بردارد که حمل به پشتیبانی از دولت مصدق بشود زیرا وی درمورد نفت خیلی بدرفتار کرده‌است.

انگلیس‌ها فشار اقتصادی را دربرکنار کردن دکتر مصدق عامل مهمی میدانند وانتظار دارند امریکا هم باآنها همکاری کند درصورتیکه این قرضه ارتباط باموضوع نفت ندارد وتشابهی که میان طرز رفتار وروش انگلیس وامریکا وجود دارد این فکر را درایرانی‌ها بوجود آورده است که ماهم از سیاست اقتصادی انگلیس پشتیبانی می کنیم.

بقیه در شماره آینده

آیت‌الله اشتاتی راضی نیست کسی بفرزندان ایشان رای بدهد

با آنکه از شهرستانهای کاشان وسبزوار وتهران مراجعه وباصرار و ابرام نمایندگی وانتخاب فرزندان اینجانب را استقبال نموده‌اند ازلحاظ بی نظری که کرارا درراه ملت نشان داده‌ام آنهارا وادار بانصراف ازحق قانونی و مشروع خود نموده وراضی نیستم کسی بفرزندان اینجانب رای بدهد .

سیدابوالقاسم کاشانی

ملاقات ومذاکرات سفیر امریکا بانخست وزیر

آقای هندرسن سفیر کبیر امریکا دیروز ساعت ۵ بعدازظهر باتفاق مستر «وادن» رئیس اداره کمیسیون مشترك کمك اصل چهارم ترومن آقای دکترمصدق نخست‌وزیررا ملاقات ومذاکره نمودند.

بطوریکه اظهار اطلاع میشود در این ملاقات درباب فراهم شدن زمینه وتشریفات عقدقرار دادکمك فنی امریکابه ایران مذاکره‌شده است .

برای حفظ انتظامات در هرشهرستان قوای کافی گمارده‌شده

این بخشنامه دیشب از طرف آقای نخست وزیر صادر وبوسیله وزارت کشور بکلیه استانداران وفرمانداران و بخشداران ابلاغ‌شده‌است:

طبق اطلاعاتی که رسیده وتجربیاتی که درچند روز اخیرحاصل شده است بعضی از کاندیدها بنام کمبود قوای انتظامی تقاضای قوا می کنند و برای اینکه بمردم بگویند دولت باآن‌ها موافق است ازوجود قوای دولت مخالفین خودرا مرعوب میکنند وموقعیت مناسبی برای خود ایجادمی کنند.

لزوماً باستحضار میرساند درهر شهرستان قوای کافی گمارده واگر احیاناً بقوای دولت احتیاج باشد فرماندار بایخش ار می توانند با مدارك ودلائل لازم تقاضای قوای کمك بنمایند و بتقاضای دیگری ترتیب اثری داده نخواهد شد.

نخست وزیر

بازهم اختلاف ایران و انگلیس

بقیه از صفحه اول

بهم ریختگی مدارس، ایجاد آشوب درپاره‌ای شهرها خیلی تروموثرتر است وناچاردراین باب باید بانتظار نشر اطلاعات و مدارك مربوط باین قسمت بود. اما راه حلی را که خود دولت برای حل اختلافات جدیدمیان ایران وانگلیس درنظر گرفته است بنظر ما راه حل معقول ومناسبی است و آن عبارت ازتقاضای انحلال کنسولگری های انگلیس درایران میباشد. زیرا مطابق قوانین بین‌المللی اجازه افتتاح وبقای هر کنسولگری درخاك هر کشورموکول بموافقت دولتی است که کنسولگری درخاك او ایجادمیشود: ودولت‌ها عموما دردادن اجازه افتتاح یاموافقت باباقی کنسولگری های خارجی درخاك خود بدو مسئله اساسی توجه میکنند اول آنکه چون وظایف اصلی کنسولگریها رسیدگی بامور مربوط باتباع دولت متبوعه اتباع خارجه است عده کنسولگریهای هر دولت را درخاك خود متناسب باعده اتباع آن دولت درخاك خود میسازند و دوم اینکه اصل معامله متقابله راکه قاعده اساسی درروابط بین‌المللی است در آن مراعات میکنند باین معنی که عده کنسولگریهای هر دولت را در خاك خود متناسب باعده کنسولگریهای خود درخاك آندولت میخواهند. البته ما شك نداریم که اگردولت ایران سابقا میخواست یابعدا بخواهد درشهرهای عده انگلستان کنسولگری تاسیس کند دولت انگلستان باآن موافقت میکرد ولی چون دولت ایران در تاسیس کنسولگریها اصل تناسب عده کنسولگری ها را باعده اتباع خود در انگلستان رعایت کرده وبیش از یك کنسولگری آنهم در لندن تاسیس نکرده است معامله متقابله حکم میکند که دولت انگلستان هم درایران همین کاررا بکند.

کنسولگریهای متعدد انگلستان که درایران تاسیس شده است ناشی ازعهدنامه‌ایست که درسال ۱۸۵۷ دردوره ناصرالدین شاه قاجار میان ایران وانگلستان بسته شده صرف نظر ازاینکه این عهدنامه باوجود تغییر رژیم درایران ازاستبداد بمشروطه و تحولاتی که درقرن اخیر در روابط بین‌المللی حاصل گردیده است طوری کهنه وفرسوده‌شده که حاجات امروزی روابط میان دو دولت رابرنمیآورد، اساسا درآن ایام اوضاعی درایران وجود داشته ازقبیل صعوبت ارتباطات میان شهر ها و از همه مهمتر وجود کاپیتولاسیون یعنی اصل قضاوت کنسولی درایران که دولت انگلیس رابتقاضای تاسیس کنسولگریهای متعدد درایران وامیداشته است ولی امروز که ارتباط میان شهرهای ایران باوسایل حمل ونقل سریع‌السیر و وسایر مخابراتی جدید تسهیل گردیده وبیست وپنج سال است بساط اصل قضاوت کنسولی در ایران برچیده گشته و عده اتباع انگلستان همدرایران بااستقلال پاکستان وهندوستان و رفتن کارکنان انگلیسی نفت جنوب کاهش کلی یافته است دیگر بقای آن عده کنسولگری درایران کاملا دور ازاحتیاج وقاعده میباشد ودولت ایران حق خواهد داشت ازوجود کنسولگریهای زاید ازطرف یك دولت درخاك خود نگران شود وتصور کند این کنسولگریها بکار های دیگر غیراز وظایف اصلی خویش میپردازند.

حال که چنین است چه بهتر که این وجود های مایهٔ سوء ظن وسوء تفاهم بین دو دولت دوست از میان برخیزند. مسئله مهمتر دیگردرروابط بین‌المللی رعایت اصل دولت کاملة الوداد است که در تمام عهدنامه های مودت که با دول بزرك و کوچك داریم ذکری صریح از این اصل رفته است. وتنی مثلا دولت شوروی که همسایه چند هزار کیلومتری باماست بارعایت اصل احتیاج ومعامله متقابله تنهایك کنسولگری در ایران دارد دولت‌های دیگر نباید از دولت ایران متوقع باشند که در اجازه تاسیس کنسولگریها یا موافقت باباقی ، کنسولگریهای قدیم عملا رعایت اصل کاملة الوداد رانکنند و وضع دیگری را برای آنها بخواهد. باین دلایل است که ماراه حلی را که دولت برای حل اختلافات جدیدمیان خودودولت انگلستان یافته است کاملا صواب و بجا میدانیم و امیدواریم دولت انگلستان نیز که همیشه خودرا دوست واقعی ایران معرفی مینماید در انجام تقاضای حقه دولت ایران تامل و درنك نکند و چنانکه آقای وزیر امور خارجه طی یادداشت ۲۱ دیماه خود از سفارت کبرای انگلیس خواسته است : «ترتیبی اتخاذ فرمایند که کلیه سرکنسولگریها و کنسولیاریهای انگلستان درتمام نقاط ایران بلااستثناء تاسی‌ام دیماه جاری منحل گردند»

اعتراض دانش آموزان

عده‌ای ازدانش آموزان دبیرستان پیرنیا امروز باداره آمده وبندرجات یکی از روزنامه‌ها برعلیه اولیای دبیرستان مزبور اعتراض وتقاضای رسیدگی داشتند.

جریان انتخابات

تلگرافهای نمایندگان اداره

شاهرود ـ ۲۲ انجمن نظارت باحضور کاندیدها وفرماندار وبازرسان انتخابات استخراج آراء راشروع نموده وتاغروب چهارصندوق قرائت شد در نتیجه ازمجموع ۴۳۱۶ رای قرائت شده آقای شمس‌الدین قنات‌آبادی ۳۹۵۰ رای داشت ۲۱۷ رای نیز بنام عبداللهی بود قرائت آراء ادامه دارد شایان بازرس انتخابات فردا بتهران حرکت میکند .

میانه ۲۲ ـ روز ۲۱ دیماه از ساعت ۸ صبح تاظهر تعداد ۳۸۵ رای و بعدازظهر ۱۴۶ رای که جمعا ۵۳۱ برك میگردد اخذ آراء شده‌است.

سراب ۲۲ ـ روز شنبه مدت توزیع تعرفه سراب واطراف پایان یافته اخذ آرا اعلام صندوق مهر و موم برای قرائت آراء منتظر وصول صندوق های اطراف میباشند کلیه آراء ماخوذه درسراب واطراف عبارت از ۱۴۴۶۱ عدد رای میباشد

زنجان ۲۳ ـ سه روزاست انجمن نظارت انتخابات مشغول قرائت آراء است در جمع آراء قرائت شده تاغروب یکشنبه آقایان ذیل اکثریت داشته‌اند

آقای محمدذوالفقاری ۷۶۷۴ رای
آقای ناصرذوالفقاری ۷۵۶۳
آقای امیر افشار ۶۷۴۵

آقایان ضیائی و ابهری دردرجه دوم رای داشته‌اند دوصندوق دیگر باقی مانده که امروز وفردا قرائت آن تمام می‌شود .

انتصابات

تصویب صلاحیت

شورای دانشگاه صلاحیت دانشیاری آقای دکتر مرتضی کاوه‌را جهت تدریس در دانشکده دامپزشکی تصویب کرد .

در وزارت‌دارائی

آقای حسینعلی رفیعا بسمت بازرس کل وزارت‌دارائی .

آقای محمود معدلی رئیس سابق حسابداری وزارت بهداری بسمت وابسته سازمان اقتصادی .

آقای اسمعیل میرسیاسی مستشار دیوان‌محاسبات بسمت بازرس انتخاباتی شهرستان رفسنجان .

آقای جمال‌الدین پزشکپور بسمت معاونت دارائی ورامین .

آقای ابراهیم‌اهری رئیس پیشین دارائی مشکین‌شهر بریاست دارائی تربت‌جام .

آقای عباس میرهادی بریاست دارائی تربت حیدریه .

آقای حبیب‌الله خوارزمی بسمت ریاست دارائی کناباد .

آقای حسین قلی غفاری معاون انحصاردخانیات بریاست‌دارائی گرگان

در وزارت فرهنك

آقای غلامرضافرخ‌منش بریاست اداره کل نگارش وزارت فرهنك منصوب شد .

آقای مرتضی قلی اسفندیاری بسمت مدیرکل فنی .

آقای رضا جعفری بسمت بازرس وزارتی .

در راه‌آهن

آقای حبیب‌الله نائین‌زاده کارشناس فنی راه‌آهن بریاست بخش سوانح بنگاه راه‌آهن .

آقای محسن فکور بریاست بخش انتظامات وتشریفات راه‌آهن .

آقای مهندس مجتبی ملکوتی رئیس بخش سوانح راه آهن بمعاونت جریده کل و کارخانجات راه‌آهن منصوب و ضمنا بوی یکدرجه ترفیع مقام داده شده‌است .

در اداره شهربانی

آقای سرهنك ۲ عباس قربانی بسمت معاونت اداره انتظامی وسرکلانتری .

درشرکت سهامی بیمه ایران

آقای حسین محسنی‌زاده رئیس شعبه مازندران بریاست شعبه اصفهان.

آقای ناصر میرفندرسی رئیس شعبه اصفهان بسمت بازرس مخصوص هیئت‌مدیره .

آقای علی سلطانی رئیس سابق شعبه رضائیه بریاست اداره کاربردازی.

آقای سیدمحمد علی‌سادات رئیس کاربردازی بریاست شعبه مازندران

جمعی ازفدائیان اسلام درزندان قصر متحصن شده‌اند

درحدود ۶۰ نفر ازفدائیان اسلام عصر پریروز برای ملاقات آقای نواب صفوی بزندان قصر رفته و درآنجا مانده‌اند و میگویند تاآزادی قطعی وی اززندان خارج نخواهیم‌شد .

اقدامات مامورین برای خروج فدائیان از محوطه ای که اشغال کرده‌اند هنوز بجائی نرسیده و ضمنا مامورین احتیاطی در اطراف زندان قصر گماشته شده‌اند .

خیابان نحاس پاشا

چون یکی ازخیابانهای قاهره‌را بنام دکترمصدق نامگزاری کرده‌اند شهرداری تهران‌نیز خیابان ویلارا با تصویب وزارت‌کشور بنام نحاس‌پاشا نامیده و امروز سنك‌نام جدید این خیابان نصب‌شد .

دانشگاه ازخرید قرضه‌ملی استقبال نموده است

تاکنون قریب ۲۰۰ هزارریال اوراق قرضه‌ملی ازطرف استادان و کارکنان دانشگاه ازصندوق دبیرخانه دانشگاه خریداری شده و در حدود ۲۰۰ هزارریال اوراق قرضه‌ملی‌نیز بوسیله صندوق دانشکده پزشکی و بیمارستانها بفروش رسیده‌است .

هزار خروار دیگر ذغال بین مستمندان توزیع خواهد شد

در جلسه اخیر انجمن خیریه مرکزی‌شهر باحضور اعضاء انجمن در شهرداری‌تهران تشکیل گردید پس از مذاکرات زیاد تصمیم گرفته علاوه‌بر دو هزارخروارذغال که تابحال خریداری‌و بین‌مستمندان‌توزیع‌شده‌است یك هزار خروار دیگر هم ذغال بین مستمندان و فقرا بوسیله معتمدین‌محلی‌و انجمن‌های محلی شهرتقسیم گردد بعلاوه اقدامات دیگری‌هم برای کمك بمستمندان‌در نظر گرفته‌شد.

لوزه خلیل‌طهماسبی عمل شد

امروز دربهداری بازداشتگاه کاخ دادگستری خلیل طهماسبی مورد عمل جراحی قرارگرفت. هنگام‌عمل آقایان: دکترسعید حکمت‌رئیس‌اداره پزشك‌قانونی ـ دکتر سهراب‌برخوردار رئیس بهداری شهربانی و سرهنك دکتر خروش‌معاون بهداری شهربانی حضور داشتند. عمل جراحی بوسیله آقای دکتر ناصر زندی حقیقی صورت گرفت. حال خلیل‌طهماسبی بدنیست‌و پس‌ازجراحی بستری‌شد.

سن قاتل بیش از ۱۸ سال است

چون اداره پزشك قانونی سن غلامرضای رحمانی قاتل ثابت بوسطحاف رابیش از ۱۸ سال تشخیص داده‌است پرونده‌وی بدیوان‌عالی جنائی ارسال خواهدشد .

از دیوار بزیر افتاد و فوت کرد

علی‌اکبر مرشدی دلاندار کاروان‌سرای ارامنه واقع در خیابان بوزرجمهری بود، پریروزصبح هنگامی که برای انجام کاری‌درایوان‌طبقه دوم کاروانسرا حرکت میکرد تاکهلن بعلت ناملموی پائین افتادو در اثربرخورد سرش بسنگهای حیات‌آنادر گذشت .

جنازه اورا به بیمارستان سینا بردند ودرآنجا مامورین مربوطه‌جسد رامعاینه کردند .

قضیه در شعبه ۲۴ باز پرسی دادگستری مورد تعقیب است .

فوت‌این ارمنی‌مشکوك‌است

میکائیل فرزند خاچاطور شهرت هاراطونیان ارمنی که در خیابان‌کسری درخانه شماره ۷۸ منزل‌داشت دیروز بطورناگهانی درگذشت.

اکنون بازپرس‌شعبه ۲۲ بازپرسی دادگستری‌مشغول تحقیق‌است تاچگونگی فوت‌معلوم گردد .

برتری هواپیما بردریا

برای اولین بار تعداد مسافرین هواپیما ازروی اقیانوس اطلس ازتعداد مسافرین کشتی تجاوز کرده‌است بطوری که درسال گذشته ۱۲۷۴۸۷۸ نفراز راه اقیانوس اطلس از قاره اروپا بامریکا مسافرت کرده‌اندکه اتفاقا این رقم نیز نسبت بسالهای قبل بسابقه بوده‌است.

۵۷ درصد این‌مسافرتها بوسیله هواپیما و ۴۳ درصدآن بوسیله کشتی انجام گرفته‌است درصورتیکه درسال پیش نسبت فوق ۴۹ به ۵۱ بوده است .

درجه حرارت

روز ۲۲ر۱۰ر۱۳۳۰
ساعت ۷ صبح ۶ر۶ درجه زیرصفر
یك ساعت بعد از ظهر ۲ر۵ درجه بالای صفر
۹ ساعت بعدازظهر درجه ۸ر۱ زیر صفر
حداکثر ۳ر۲ + حد اقل ۷ـ

نرخ ارز و گواهینامه

نرخ ارزو گواهینامه امروز در بازار از این قرار بود:

دلار تلگرافی	۶۷ ریال
گواهینامه دلار	۶۶ «
پوند آزاد	۱۵۷ «
گواهینامهٔ پوند	۱۵۶ «
فرانك سوئیس آزاد	۱۵ر۳۰ «
فرانك صادراتی	۱۲ر۶۵ «
فرانك فرانسه هزاری	۱۶۲ر۵ «
گواهینامه‌دلار آلمان	۵۰ «
گواهینامه‌روبیه	۱۱ر۴۰ «
روبیه آزاد	۱۱ر۲۵ «

برنامه سینماها

ایران ـ سه تفنگدار . باشتراك لاناترنر ـ جن کلی ـ جون‌آلیسون.
پارك ـ عاشق سینما باشتراك راداسکلتون ـ ویرجینیا اویرین .
دیانا ـ پرنس دزد باشتراك تونی کرتیس ویاپیرلوری .
رکس ـ حسادت باشتراك استوارت گرینجروجین گرینوود .
مترو پل ـ خانه کنار رود خانه باشتراك لوئی هوارد وجین ویات .
کریستال ـ سینگوالا « خشم کولی» باشتراك وی وکالیندفرس و کریستوفر کنت .
مایاك ـ شبهای آتشین باشترا گابی مورله‌ویکتورفرانسن.
هما ـ جنوب «سن‌لوئی» باشتراك جوئل مك‌کری وآلکسیس اسمیت .

کنسرت نشاط انگیز

هر هفته روزهای‌چهارشنبه یك کنسرت موسیقی و آهنگهای نشاط انگیز ازطرف کانون فرهنگی‌امریکا در سالن کتابخانه آن کانون در خیابان‌نادری کوچه گوهرشاد از ساعت ۴ و نیم تا ۶ و نیم بعد از ظهر اجرا میگردد .

این سلسله کنسرتها ازروزچهارشنبه ۲۵ دیماه آغاز خواهدشد .

نمایشگاه نقاشی درتالار موزه

نمایشگاه نقاشی ازآثار آقای محمود جوادی پور که مدت پانزده روز در انجمن ایران و امریکا دائر بود بنا بخواهش عده‌ای از علاقمندان که در این مدت موفق بازدید این نمایشگاه نه بودند ، تابلو های مزبور از روز چهارشنبه ۲۵ تایکشنبه ۲۹ دیماه جهت بازدید عموم درتالار موزه ایران باستان بنمایش گذاشته میشود .

ساعات باز دید همه روزه ازساعت ۹ تا ۱۲ و ۳ تا ۶ بعد از ظهر میباشد .

در تالار دارالفنون

ساعت ۶ بعد ازظهر فردا آقای فروزش مدیر روزنامه رنجت ایران در جلسه کانون دانشوران که درتالار دارالفنون تشکیل میشود سخنرانی خواهدنمود .

ورود و خروج

ورود

آقای اسمعیل اسمعیلی لیسانسیه علوم ریاضی که چندی پیش برای تکمیل تحصیلات به اروپا رفته بودند پس از در یافت درجه دکتری دیروز بلهواپیما وارد تهران شدند .

آقای دکتر اخوشیروان بدل که برای مطالعه بامریکا رفته بود دیروز بلهواپیما وارد شد .

آقای دکتر عباس نیك نژاد که دو سال پیش برای تکمیل مطالعات علمی بپاریس عزیمت نموده بود بعد از اخذ درجه تخصص بیماریهای جهازهاضمه دیروز با هواپیما بتهران بازگشت .

آقای فریدون دهقان که برای تکمیل اطلاعات اقتصادی خوددرباب توغان باروپا رفته بودمراجعت کرد.

ورود

آقای دکتر پرویز صدیق که چهار ماه قبل برای مطالعات پزشکی به کشورهای اروپاوامریکاعزیمت نموده بود دیروز بتهران مراجعت کرد .

آقای دکتر عبدالحسین علی آبادی عضو هیئت‌مدیره موقت شرکت‌ملی نفت ایران پریروز بتهران‌وارد شده‌است

خروج

آقای سید محمدتقی گلستان مدیر روزنامه گلستان فارس بشیراز مراجعت کرد.

بتصدیق معتادینی که تریاك وشیره را در مدت کوتاهی بدون احتیاج باستراحت ترك کرده‌اند

قرص ترك تریاك ویتامینه بوستان

گل‌سرسبد داروهای ترك‌تریاك وشیره شناخته شده

آقایان معتادین اگر واقعا مایلید که بدون هیچگونه عارضه و کسالتی تریاك و شیره را ترك کنید بشما توصیه میکنیم ازموقع استفاده کرده. فقط قرص

ترك تریاك ویتامینه بوستان مصرف کنید و اثرات معجزآسای آنرا به بینید.

زیرا قرص ویتامینه بوستان قوای مغزی و قلب واعصاب شمارا تقویت نموده وموفقیت شما را تضمین میکند

تکرار میکنیم- گل‌سرسبد داروهای ترك‌تریاك قرص ویتامینه بوستان است.

مؤسسه پیك

آ-۱۵۲۰۲ — ۱-۱۰

بهترین پنیر را از کجا میتوان تهیه نمود

پنیرلیقوان امتحان خود رابخوبی داده‌است پنیرلیقوان منحصراست بمغازه ثابت عمده فروشی خیابان‌اسلامبول

پاساژ گوشت فروش ها مغازه ثابت

آژانس مترو

آ-۱۵۴۱۴

بخاری نسکو

با نفت کم گرمای زیاد تولید میکند

بآسانی و بمیل خود میتوانید حرارت را کم و زیاد کنید

NESCO FUEL OIL HEATERS

tops in heating comfort!

بخاری نسکو مدلهای مختلف داشته و ارزانترین بخاری ها در نوع خود میباشد. رادیاتور بخاری نسکو طوری ساخته شده که حرارت را در خود نگهمیدارد و از ازله کنتر بهدر میرود. قوه ۷۵۰ فوق هر ساعت ۳۳۷۵۰ کالری B.T.U. تولید میکند.

مراکز فروش

شرکت جیو میلین مغیر الدوله — شرکت آلپ خیابان نادری

آ-۱۵۲۵۰

آگهی

شرکت سهامی فرشهای ایران‌ازاین تاریخ بهای‌فروش‌رابنسبت قابل‌ملاحظه پائین‌آورده‌وبمدت‌معاملات قسطی نیزافزوده‌است.

حالا دیگری‌توانید فرشهای‌بافت کارخانجات‌شرکت‌راکه ازاجناس بسیارمرغوب وباهشه‌های زیبا ورنگهای ثابت تهیه شده از فروشگاه مرکزی شرکت واقع درخیابان فردوسی با شرائط بهتر وبهای ارزان تر خریداری نمائید.

۱- معاملات نقدی صدی هشت نسبت بنرخهای کنونی فرشهای کرمان همدان. اراك. تبریز وصدی پنج‌ونیم فرشهای کاشان. مشهد. ملایر. یزدرااز این‌تاریخ بیعداوزانترخواهیدخرید.

۲- درمعاملات قسطی که باضامن معتبر یاوثیقه ملکی‌صورت‌می‌گیرد نسبت بفرشهای‌تبریز. کرمان. همدان‌واراك صدی‌پنج ونسبت بفرشهای کاشان ملایر. مشهد. یزد وانواع گلیم صدی دوونیم‌تخفیف‌منظور می‌شود.

۳- مدت‌معاملات‌قسطی چهارسال است درموردمعاملاتی که باضامن معتبر انجام‌می‌گیرد قسط‌سال‌اول نقدا حین معامله‌دریافت‌می‌شودونسبت بمعاملاتی که درمقابل وثیقه ملکی صورت‌می‌گیرد پیش‌بهای نقدی معادل بیست‌درصدکل مبلغ معامله‌می‌باشد.

بقیه اقساط هردونوع معامله درسی‌وشش‌ماه بسی‌وشش‌قسط‌متساوی دریافت‌می‌گردد.

۴- چنانچه‌وجه‌یك‌یاچندقسط‌قبل‌ازسررسید پرداخت‌شودکارمزدیکه دریافت‌گردیده برای‌مدتی که‌قبلا محسوب‌شده‌مسترد‌خواهدشد.

اگر فکری‌کنیدبرای‌انتخاب فرش‌احتیاج‌بمشورت باکارشناس دارید متخصص ومدیرفروشگاه‌باکمال میل‌بشماکمك خواهندکرد.

مدیرعامل - حسین مجید زاده

آ-۱۴۷۰۵ — ۸-۴

مرکز ترجمه نامه های تجارتی انگلیسی وفرانسه و پیمانکاران امور ساختمانی ازقبیل مهندس - معمار- نقاش- سیمکشی ومتخصص نصب‌وتعمیرات الکتریسیته خرید وفروش برق‌وتلفن املاك وبخش کارگر جهت‌منازل.

تلفن ۳۳۸۲۳

آ-۱۵۳۵۰ آژانس‌مترو

مژده

همه‌رقم شیرینی‌خانگی در مغازه رشیدی در خیابان نادری مقابل درب سفارت انگلیس موجود است بایك مرتبه مراجعه مشتری‌دائم خواهید شد

آ-۱۵۴۱۳

لاستیکهای کنتیننتال آلمان

Continental

آ-۱۵۲۰۵

پس از مدتها انتظار واردشد

رادیو ارس محصول معظم‌ترین کارخانه هلند

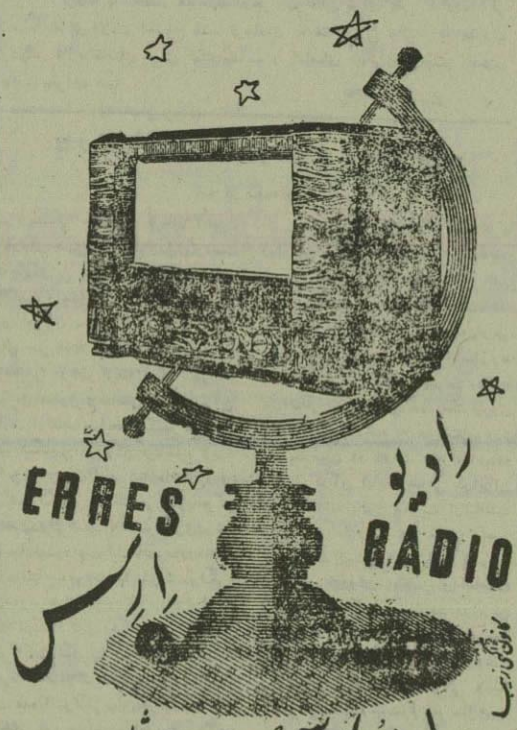

با رادیو ارس دنیا در دسترس شماست

نماینده انحصاری شرکت نوران سرای امیر

مرکز فروش رادیو نیویورك خیابان فردوسی چهار راه اسلامبول

آ-۱۵۳۰۰

خودرا نجات دهید....

نئووالژین حکیمیان: برای گریپ وسرماخوردگی

نئووالژین حکیمیان: برای سردرد و دندان درد

نئووالژین حکیمیان: برای کمردرد و رماتیسم

نئووالژین حکیمیان: برای نابود کردن دردهای سخت

نئووالژین حکیمیان ۱۲ سال سابقه خدمت دارد

نئووالژین حکیمیان درتسکین دردها ۱۲ سال شهرت دارد

آ-۱۵۳۳۴

آگهی

سیتامن- ویتامین ب ۱۲ کلاکسو

Cytamen-Vitamine B.12

هر C.C. دارای ۲۰ میکروگرام ویتامین ب ۱۲ میباشد.

قیمت برای مصرف کننده هرجعبه ۶ آمپولی ۸۰ ریال میباشد.

شرکت سهامی ایرانتور خیابان سعدی تلفن ۷۶۸۳

آ-۱۵۳۳۳ — ۱-۳

صاحب اختراع مربوط به «طریقه تهیه هیدرو کاربور باقدرتهای قوی‌ضد انفجار ودارای‌درجه ذوبی درحدود درجه‌ذوب سوختهای‌موتور» که‌در ایران تحت شماره ۴۶۳ ثبت رسیده‌است بهره برداری اختراع نامبرده را باشخاص ذینفع پیشنهادمینماید برای کسب اطلاعات بیشتر بدفتر وکالت رفائیل آقابابیان خیابان شاه کوچه نوبهارشماره۱۳۰ مراجعه‌فرمائید.

آ-۱۵۳۸۶

صاحب اختراع مربوط به طریقه اضافه‌کردن روغن های هیدروکاربونه که‌درایران بشماره ۴۶۰ ثبت رسیده است بهره‌برداری اختراع نامبرده رادر ایران باشخاص ذینفع پیشنهاد مینماید. برای کسب اطلاع‌بیشتر بدفتروکالت رفائیل آقابابیان خیابان‌شاه‌کوچه نوبهار شماره۱۳ مراجعه فرمائید

آ-۱۵۳۸۷

اتحادیه اصناف بازار تهران

باطلاع عموم طبقات اصناف و پیشه‌وران وصنعتگران وابسته به اتحادیه اصناف بازار میرساند در موقعی که ازطرف وزارت دارائی‌دستور رفع مزاحمت و اجراء قانون‌صنفی که مورد تقاضای حقه عموم اصناف و پیشه‌وران و صنعتگران بوده در جراید انتشار یافت اتحادیه اصناف‌بازار بنمایندگی ازطرف عموم اصناف درحسن نیت دولت جناب‌آقای‌دکترمصدق که وسیله جناب آقای فروزان‌کفیل محترم وزارت دارائی با حسن تدبیر در این امر خطیر که مبتلا به قاطبه اصناف بود ومعظم‌له نظر قانون‌گذار را محترم شمرده و کار مردم را بمردم واگذار نموده‌اند تشکرات‌بی‌شائبه و احترامات فائقه را تقدیم میدارد وامیدوارد نمایندگان‌اصناف و پیشه‌وران با توجه بیحران فعلی در طرز وصول و آراء صنفی دقت لازم‌بعمل‌آورند

رئیس اتحادیه اصناف بازار سید علاءالدین قوی

آ-۱۵۳۹۹

بلورژانیت «کریستال نما»

آ-۱۵۳۲۹

مجمع عمومی جمعیت خوانساریها

درتعقیب جلسه سابق در ساعت ۳ بعد ازظهرروز جمعه ۲۷ر۱۰ر۳۰ در منزل آقای عبدالله اقبال واقع درانتهای خیابان‌سعدی (دروازه‌دولت جنب پمپ بنزین کوچه اول‌معمارمخصوص کاشی ۱ برای انتخاب هیئت مدیره وبازرسهاتشکیل ازعموم اهالی خوانسار مقیم تهران دعوت میشود درجلسه مرقوم شرکت‌فرمایند

جمعیت خوانساریها

آ-۱۵۳۷۵ — ۱-۲

آگهی رسمی

صندیکای مستقل کارگران کارخانه شماره ۵ونك‌درتاریخ ۱۵ر۱۲ر۲۸ برای حفظ حقوق اعضاء صندیکا تشکیل واعضاء موسس وهیئت مدیره آن عبارتند از آقایان

سیدباقر طباطبائی صمیمی- علیخان نشاطیان مقدم- منصورحاج‌قوامی محمود دردی نوش -عبدالله حاج‌انصاری -لطف‌الله‌سهامی- علی‌اصغرخرازی عیسی بیوك- عبدالغفارشیرانی- محمدانباتی- احمدغلامحسین. شیخ‌احمدمهراب‌بیك

بموجب ماده ۱۲ قانون کار مراتب آگهی میشود افراد یاسندیکاهائیکه بصلاحیت اعضاء موسس از لحاظ اهلیت صنفی اعتراض دارند می‌توانند اعتراض خودرا درظرف مدت یکماه از تاریخ نشر اولین آگهی باداره کاراستان تهران تسلیم نمایند.

مشاوروزارت کارو سرپرست اداره‌کل کاراستان‌تهران - ن. آشتیانی

آ-۱۵۳۷۲ — ۱-۳

خودرا نجات دهید..!؟

نئووالژین حکیمیان برای گریپ وسرماخوردگی

نئووالژین حکیمیان برای سردرد و دندان‌درد

نئووالژین حکیمیان برای کمردرد و رماتیسم

نئووالژین حکیمیان برای نابود کردن دردهای سخت

نئووالژین حکیمیان ۱۲سال خدمت

نئووالژین حکیمیان ۱۲سال شهرت

آ-۱۵۳۰۳

طالبین کارمند دلخواه

جوانی فعال ،مطلع وقابل‌اعتماد که بزبان انگلیسی‌نیزآشنا میباشد مایل‌است درادارات وشرکتها یاتجارتخانه ها استخدام شود طالبین بشماره ۳۷۰ براهنمای اطلاعات مراجعه‌فرمائید.

آ-۱۵۳۹۷

جوانی‌فعال ۲۵ساله که سالها درامورتجارتی‌کار کرده وبحسابداری هم آشنائی کامل‌دارد برای تمام روزجوبای کار است طالبین به ۳۶۸ راهنمای اطلاعات‌مراجعه‌فرمائید.

آ-۱۵۳۶۳

استقبال از خرید اوراق قرضه ملی

کرمانشاه ـ تا روز ۱۶ دی ماه در حدود ۱۶۹۷۹ برك اوراق قرضه فروش رفته‌و خدمت گذاران بست‌و تلگراف با اینکه‌وضع مالی آنها خوب نیست برای پشتیبانی از دولت تقاضا کرده‌اند از اعتبار ملبوس‌زمستانی آنها اوراق قرضه ملی در دسترس آنها بگذارند.

همدانـ آقایان علماء و عده‌زیادی از طبقات مختلف اهالی برهبری حجت‌الاسلام آقای بنی‌صدر درمسجد جامع حضوریافته و پس‌از ایرادسخنرانی اهالی اقدام بخرید اوراق قرضه‌ملی از شعبه بانك نمودندو تاآخروقت روز ۱۸ دیماه مبلغ یك میلیون و هفتصد هزار ریال بوده‌است.

شیراز ـ چندروزپیش آقایان بازرگانان در منزل آقای احمدتوسلی اجتماع نموده و درآنجا تعهد کردند که شانزده میلیون‌ریال اوراق قرضه ملی‌خریداری‌نمایند.

جلفا ـ طبق دعوت بخشدار آقایان روساو کارمندان دوائرواهالی مرزنشین‌درسالن دبیرستان نظامی‌مجتمع شده‌و نسبت به پشتیبانی دولت آقای دکتر مصدق‌درحدود یکصد هزارریال خرید اوراق قرضه ملی را تعهد نمودند.

•••

روز ۱۵دیماه مستمندان نوانخانه ماکو که هشت نفر از آنان معصل هستند با ابراز احساساتی از آقای فرماندار تقاضانمودندکه هر هفته‌یك روز را روزه‌خواهندگرفت ومخارج آنروزرابرای‌خریداوراق‌قرضه‌ملی‌صرف نمایند بعلت‌این‌احساسات‌شدیدازطرف آقای فرماندار وانجمن خیریه‌دستور داده شد از اعتبار خیریه ۱۸ برك اوراق قرضه‌خریداری‌و بین‌مستمندان توزیع گردد.

شماره‌دوم روزنامه **قاجار** ماهیانه روزاول بهمن منتشر میشود شماره‌دوم‌قاجار ازشماره پیش‌بهتراست

آ—۱۵۴۰۰

روزنامه ندای حق‌رابخوانید

مدارك‌مهمی از بهائیها باتعادیه مسلمین ایران رسیده‌است این اسنادرا روز۴شنبه همین‌هفته درروزنامه ندای حق بخوانید. آ—۱۵۴۰۳

آ—۱۵۴۰۷

آ—۱۵۳۱۴

صاحب امتیاز و مدیر مسئول: عباس مسعودی
سردبیر: محمدعلی مسعودی

مبیع معتبر در جبهه شاهرضا

در حدود یکصدو پنجاه هزارتومان در مقابل گروگان معتبرمورد لزوم است شاهرضا نرسیده به پیچ شیران‌ضلع جنوبی‌بنگاه پرویز

آ—۱۵۳۱۵ ۱—۲

آقایان پزشکان و مدیران محترم داروخانه‌ها

پاریسیلین

پنیسیلین DNG آلمانی

علامت اطمینان

PASICILLIN ۴۰۰ و ۲۰۰ هزار— مؤثروارزان

آ—۱۵۱۷۷ ۲—۳ آگهی خورشید

ایطالیدون ساندوز

OPTALIDON SANDOZ

مسکن کلیه درد ها خصوصا سردرد و درد ماهیانه بانوان و معالج سرماخوردگی وکریپ میباشد

آ— ۱۴۸۹۲ —۲—

آقایان نمایندگان محترم مجلسین‌سنا و شورایملی و کارمندان دولت و اهالی محترم تهران توجه فرمایند

در این موقع که بر هرفردایرانی واجب است که‌درانتخابات‌شرکت نموده و با دقت و تفکر عمیق رای خود را به افراد وطن پرست‌وشجاع بدهند وظیفه حتمی دیگری هم دارند باید از خرید اجناس و امتعه‌خارجه خودداری‌و به ارز کشور کمك فرمایندما درمقابل‌دریافت **اوراق‌قرضه‌ملی** بهترین چائیهای بهاره درجه یك که منحصر بفرد میباشد و با تخصص‌بیست ساله تهیه و در دسترس مشتریان محترم قرار داده و ضمانت رنك و عطر این چای را نموده و شما را از خرید چائیهای رنك شده خارجه‌گران ـ قیمت نجات و بی نیاز مینمائیم.

مقابل بازار بزازها مرکزفروش ارقام‌چائیهای‌معطر

آ—۱۵۴۲۱ **شرکت‌صرافها تلفن۲۰۶۰۱صرافزاده**

ماتجار و کارمندان خود ساکن سرای رازی

به آقایان حضرت‌آیت الله کاشانی ـ دکتر امامی امام‌جمعه‌طهران‌ـ حسین مکی ـ سید هاشم ملك‌مدنی ـ دکتر معظمی ـ آقای‌راشد ـ دکتر بقائی ـ سیدجواد زعیم ـ دکترفاطمی ـ علی‌اویسی ـ محمدعلی مسعودی‌ـ مهندس حسیبی که سالهاست امتحان دیانت وشایستگی خودرا داده‌اندرای خواهیم‌داد ـ ازسایر همکاران گرامی و هم‌میهنان عزیز انتظار داریم که با ما تشریك مساعی نمایند ـ امضاء ومهر شرکت ممتاز و بیش ازیکصد امضاءدیگر.

ازطرف‌تجار سرای رازی مدیر شرکت سهامی‌ممتاز حاج‌میرزاعلی‌سعادت

آ ـ ۱۵۳۵۱

P-A-X

محصولات ساردین درجه‌یك آلمان

وارد کنندگان معروف وعمده

فروشان به آدرس زیر مکاتبه‌نمایند.

VEREINIGTE DEUTSCHE
FISCHEXPORT-GMBH
Messberghof V, Hamburg
1, GERMANY

۱۵۳۱۷

آگهی

بمنظوربهره برداری یك حلقه چاه عمیق که قطرداخلی لوله جدار آن (۱۲) اینچ میباشد قسمت‌آبیاری ولوله کشی سازمان برنامه یکدستگاه الکتروپمپ‌بامشخصات زیرخریداری‌مینماید.

الکتروپمپ توربینی مخصوص چاه عمیق که‌آبده آن (۵۰۰) گالن‌در دقیقه ازعمق ۸۰ متر باشد ومحورآن درلوله آن‌کار نماید.

الکتروموتور سه فاز ۳۸۰—۲۷۰ ولت ۵۰ سیکل‌باتضمام‌اندیکاتور سطح‌آن وکلید روغنی اتوماتیك وترانسفورماتورمربوطه.

الکتروپمپ مزبورباید درتهران موجود باشد.

پیشنهادات باید تاساعت نه ونیم صبح روزپنجشنبه ۲۶ دیماه جاری بدفتر قسمت‌آبیاری ولوله‌کشی سازمان برنامه برسد. پیشنهادات درساعت ده صبح همانروزبازوقرائت خواهد شد.

حضورپیشنهاد دهندگان درجلسه قرائت پیشنهادات آزاداست.

آ—۱۵۴۲۴ **قسمت‌آبیاری ولوله‌کشی سازمان برنامه**

آقا رضا فقیه‌زاده

ازطرف اکثرآقایان روحانیون تهران و هیئت علمیه شرق شهباز عموما کاندید نمایندگی دوره‌هفدهم مجلس شورایملی میباشند متدینین باید از انتخاب ایشان غفلت نکنندکه قطعا پشیمان میگردند. آ—۱۵۴۲۷

آقایان **کشاورز صدر** شخصیت مبارز وآقای **محمد علی مسعودی** میهن‌پرست فداکار کاندید جبهه‌جوانان است.

از طرف جمعیت جبهه جوانان هادی تربتی لیسانسیه حقوق ومدیر روزنامه دهبان آ—۱۵۴۰۸ ۱—۲

حضرت حجة‌الاسلام

آقای حاج‌سیدرضا رنجانی

که‌از مجتهدین عالی‌مقام وروشن‌فکر و مظهر شهامت وتقوا وعالم بسیاست روزهستند ازطرف اکثریت‌آذربایجانیان وزنجانیان میهن پرست‌و علماء اعلام واصناف وکسبه وتجار ودانشجویان کاندید دوره۱۷ تهران‌می باشند اگرشما هم‌مایلید آمال‌دیرین‌تان جامه‌عمل بخود پوشد در اینموقع که انتخابات‌آزاد است موقع‌رامغتنم شمرده‌به‌پیروی ازفتوای **آیت‌الله‌آقای خوانساری** باین‌فرشته روحانی و مظهر منطق وشهامت ودیانت رای بدهید تادربیشگاه وجدان دین‌خودرا نسبت به‌میهن‌ودیانت اداکرده‌باشید.

مهندس‌داوداپرانپور ـ یعقوب ایرانپور ـ عباس ادیب‌زاده ـ علیقلی‌ادیبی ـ پرویز ادیب‌فر ـ سید محمدطباطبائی

آ ـ ۱۵۳۴۶

جناب آقای سیدحسین تنکابنی

کاندید اهالی شرافتمند قزوین میباشند. غفلت از انتخاب این مرد شریف باعث پشیمانی است.

آ ـ ۱۵۴۱۷ ۱—۲

عرض تشکر

از بذل توجه و عنایت مخصوص همشهریهای ارجمند اهالی محترم اردبیل که آگهی چاپ کرده واینجانب‌راشایسته خدمتگذاری تشخیص داده وکاندید نمایندگی دوره هفدهم فرموده‌اند بی‌اندازه متشکر و سپاسگذار بوده ضمن اظهار معذرت‌ازکاندید بودن خود توفیق عموم همشهریهای‌محترم راازخداوندمتعال خواستارم.

آ—۱۵۴۰۹

مدیر روزنامه آزادی ایران ـ سیدمصطفی بهنام

نهار را در بیروت صرف کنید

با

کنستلاسیون ار فرانس

روز های شنبه

حرکت از طهران

ساعت ۸ صبح

ورود ۹ بیروت

ساعت ۱۱ محلی

مسافرت در روز

از تهران تنها ار فرانس شما را با کنستلاسیون میرساند

AIR FRANCE

برای کسب اطلاع به خیابان فردوسی ۴۸۶ تلفن ۴۴۴۸۴ و یا به آژانس های مجاز مراجعه فرمائید

آ—۱۵۳۵۷

RHODINE
RHOFEINE

رودین
روفئین

اسپیسیالیست فرانسه

دراین ایام که سرماخوردگی وگریپ شیوع دارد همیشه این داروها را دردسترس داشته باشید

رودین وروفئین درایران نیم قرن سابقه درخشان دارد

آ—۱۵۲۰۳

ماه را انتخاب کنید

تایکماه شمارا بخنداند. شماره چهارم همین هفته.

آ—۱۵۳۴۱ ۲—۲

ازچهارشنبه آینده

آسیای‌جوان نمره‌گذاری میشود ـ صدهزارها نفرمنتظر هستند. شصت‌هزارریال نقد واشیاء دیگر وبکباب‌خانه نوساز دوطبقه شیك بابرق درخیابان شاهرضا پلاك۴۴۸۹ با قرعه بخوانندگان‌آسیای‌جوان داده میشود آسیای جوان درظرف یکسال بیش‌از یك میلیون ریال بخوانندگان خودتقدیم نموده زیراپیش ازسیصد هزارکتاب‌مجانی ضمیمه داشته‌وهرکتابی ۳الی۵ریال برای‌ما تمام شده است.

آسیای جوان شمارا ثروتمند خواهدکرد.

آ ـ ۱۵۲۲۰ ۳ ـ ۳

روزنامه مردمیهن بامطالب وزین یکشنبه ها منتشر میشود. خواندن آنرا بعموم توصیه می‌کنیم.

آ—۱۵۳۲۱ ۲—۲

ای کسانیکه سواد دارید!

چهار هفته دیگر یکدستگاه اتومبیل الدزمبیل شیك با تعدادزیادی جوائز نقدی وغیره درحضور خود شما ونمایندگان‌بانکها ودولت‌قرعه‌کشی می‌شود. شرط ورود بمحل قرعه‌کشی نشان‌دادن حداقل چهار شماره (نمره دار) ترقی است تعداد جوائز نزدیك به۱۰۰۰ جایزه‌است وبطور قطع یکی ازآنها بنام شما اصابت خواهدکرد. دوشنبه آینده وسه هفته بعداز آن آخرین فرصت است چهاره شماره آخری راتهیه‌کنید که اگر غفلت کردید پشیمانی‌سودی‌نخواهدداشت.

آ—۱۵۱۸۷ ۳—۵

روزنامه واهمه

چهارشنبه شمارا ازاوضاع حقیقی کشورآگاه می‌سازد.

آ ـ ۱۵۴۳۰ ۱—۲

اسرارمگوی نفت و مذاکرات پشت پرده

یك صفحه تمام‌روزنامه آرزورا پرکرده‌است

جمعه گزارشات کارآگاهان گروه دهگان را درآرزو جستجو کنید.

آ—۵۴۶۴

چهارمیلیون وپانصد هزار ریال جایزه پس‌انداز

صندوق پس اندازملی ۴،۵۰۰،۰۰۰ ریال جایزه برای تقسیم بین کسانی‌که تاپایان سال‌جاری (۱۳۳۰) درشعبه‌ها یانمایندگیها یا باجه های بانك ملی‌ایران حساب پس‌انداز داشته باشند در نظرگرفته‌که بطور قرعه بشرح زیر تقسیم نماید:

یك جایزه ۳۰۰۰۰۰ ریالی — یك‌جایزه ۲۵۰،۰۰۰ ریالی

پنج « ۱۰۰۰۰۰ « — ده « ۵۰۰۰۰ «

وچندین‌هزارجایزه‌ده‌هزارریالی‌ویکهزارریالی‌ویکصدریالی

چنانچه مایلید سعادت خود وخانواده‌خودرا تامین وازمزایای‌داشتن پس‌انداز بهره‌مندگردید وتاکنون حساب پس‌انداز برای خود وفرزندانتان بازنشوده‌اید قبل‌از پایان سال برای بازکردن پس‌انداز در تهران بصندوق پس‌انداز ملی یاباجه‌های شهری ودر شهرستانها بشعبه ها یانمایندگی‌ها یا باجه‌های بانك‌ملی ایران مراجعه فرمائید.

آ ـ ۱۳۷۴۲ ۳—۱۰

مژدگانی

کیف بغلی اینجانب آقاجان سلیمانی درتاریخ جمعه ۲۰ر۱۰ر۳۰ که حاوی ۴۴۰۰ ریال وجه نقد ومقداری سفته بسر رسیدهای‌مختلف‌متعلق بآقایان بازرگانان که نزد اینجانب بامانت سپرده شده بود مفقود گردیده چون نفعی نسبت بسفته‌ها برای یابنده متصور نیست لذا استدعا دارم یابنده مبلغ ۴۴۰۰ ریال آنرا بنفع خود برداشت وسفته‌هارا بنشانی زیر لطفاً یا شخصاً بابست سفارشی برای اینجانب ارسال دارد که موجب تشکر خواهد بود ونوشت این‌آگهی بهمراه صورت ریز سفته‌ها بدادستانی محترم‌تهران وکلانتری محترم ۸ بازار جهت‌اطلاع تقدیم می‌گردد ضمنا اضافه مینماید که این سفته‌ها فاقد ارزش قانونی بوده وهرمعامله روی‌آنها بشودازدرجه اعتبار ساقط‌است‌ـ نشانی‌ـ تهران بازار سرای صدریه توسط آقای‌حق‌نظر اوهب یاخیابان پهلوی‌کوچه وزیری‌مقابل بیمارستان وزیری‌کاشی‌شماره۱۹

آ—۱۵۴۳۱ **آقاجان سلیمانی**

آگهی رسمی

طبق نامه مورخه ۳ر۱۰ر۳۰ شرکت سهامی‌سینما کریستال‌پیوست صورتجلسه مجمع عمومی مورخه ۱ر ۱۰ر۳۰ آقایان مهندس محمد بلور فروشان ـ نورالدین‌آشتیانی‌ـ خانگری ذاتی بسمت هیئت مدیره شرکت انتخاب وکلیه تصمیمات کلی وجزئی مربوط بامور اداری‌شرکت و امضاء اوراق بها دار بامضاء دونفر ازسه نفر هیئت مدیره متفقاً خواهدبودوآقای حسن‌مالکی بسمت‌بازرس شرکت‌تعیین‌گردید.

آ—۱۵۴۲۶ **رئیس اداره ثبت شرکتها ـ علی دانشور**

مژده‌به‌خانمها

۲۶رقم ازبهترین **عطرهای هلندی خالص**

روغنی دربسته‌های ۱۱۴ گرمی خالص

بسته بندی کارخانه بتازگی واردشد قبل ازخرید هرگونه عطر بما مراجعه فرمائیدیقین داریم ازارزانی قیمت ماتعجب خواهید نمود.

شرکت تجارتی جدیت چهارراه کالج جنب پمپ بنزین

تلفن ۲۲۸۹۱ آ ـ ۱۵۳۸۴

آگهی حراج عمومی

سازمان برنامه تعداد۲۴ دستگاه انواع اتومبیل کامیون وسواری و جیپ ولندروواستیشن که درانبار شماره یك‌واقع در بیرون دروازه شمیران موجود است در تاریخ سه شنبه اول بهمن ماه ۳۰ ساعت ۹صبح از طریق حراج عمومی بفروش می‌رساند طالبین می توانند از تاریخ آگهی تا آخر وقت روز ۳۰ر۱۰ر۳۰ برای بازدید اتومبیل‌ها بانبارمزبور و برای اطلاع بیشتری باداره تفلیه‌سازمان‌برنامه‌مراجعه نمایند.

ضمنا اضافه مینماید هرگونه مخارجی‌ازمالیات‌وغیره که تعلق گیرد بعهده‌خریدارخواهدبود.

رئیس اداره تفلیه سازمان برنامه ـ رضوی

آ—۱۵۰۳۶

پنبه در مقابل قند و شکر

از دیروز شروع بتحویل پنبه بنمایندگان بازرگانی دولت شوروی شد تا در مقابل قند و شکر وارد گردد

در مهرماه سال جاری قرارداد پایاپای میان نمایندگان بازرگانی شوروی و شرکت معاملات خارجی در تهران منعقد شد که در ازای شش هزار تن قند و شکر که بایران وارد می‌شود مقدار هزار و دویست تن پنبه از نوع خاصی در ظرف مدت معینی از ایران صادر گردد.

شرکت معاملات خارجی بر اثر پاره‌ای اشکالات نتوانست در مدت مقرر پنبه‌ها را تهیه نموده و تحویل نمایندگان دولت شوروی دهد تا در ازای آن قند و شکر مورد احتیاج را تامین نماید چند روز قبل شرکت معاملات خارجی طی نامه‌ای تقاضای تمدید مدت نمود و نمایندگان بازرگانی دولت شوروی با این امر موافقت کردند و از دیروز شروع بتحویل پنبه بنمایندگان بازرگانی دولت شوروی شده و قرار است تا دو سه هفته دیگر صدور پنبه ادامه یابد و در مقابل آن طبق قرارداد مقداری قند و شکر مورد نیاز از بندر پهلوی وارد شود.

محل ۸۴ شعبه فرعی تعیین شد

انتشار آگهی انتخابات یکروز دیگر بتاخیر افتاد

۱۸ دستگاه اتومبیل و چند دستگاه جیپ حامل رادیو در اختیار انجمن مرکزی قرار خواهد گرفت

شهر تهران به پنج منطقه انتخاباتی تقسیم شد

در هر شعبه یک مامور اداره آمار شناسنامه‌ها را بازرسی خواهد کرد

بطوریکه در شماره دیروز نوشتیم، قرار بود دیشب یا امروز آگهی انتخابات از طرف انجمن مرکزی منتشر شود ولی چون آقای اتفاق که به لواسان اعزام شده است در ظرف دیشب و امروز نیز بازگشت ننمود و انجمن با انتظار نتیجه اقدامات وی میباشد لذا انتشار آگهی بر خلاف پیش‌بینی انجمن مرکزی باز یکروز بتاخیر افتاد و در نظر بود که دو نفر از اعضای انجمن، آقایان مهندس شیرازی و شهنواز بلواسان عزیمت نمایند تا ضمن تحقیق علت تأخیر ورود آقای اتفاق چنانچه اشکالاتی در محل موجود است بارفع آنها هرچه زودتر بمرکز مراجعت نمایند تا انتشار آگهی بیش از این بتأخیر نیفتد ولی قبل از آنکه این تصمیم صورت عمل بخود گیرد آقای کسرائی بازرس قضائی انتخابات که دیروز از لواسان مراجعت نموده است باعضای انجمن اطمینان داد که آقای اتفاق بطور قطع تا امروز عصر مراجعت خواهند نمود و احتیاجی بعزیمت آقایان شیرازی و شهنواز نیست انجمن نیز طبق اظهار آقای کسرائی از اعزام آقایان منصرف شد بنابراین انتشار آگهی انتخابات تا فردا بتاخیر افتاد.

چون در روزهای قرائت آراء انجمن بچند دستگاه اتومبیل احتیاج دارد لذا بآقای نخست‌وزیر اطلاع داده شد که ۱۸ دستگاه از اتومبیلهای دولتی برای مدت ۵ روز (از یک روز قبل از اخذ آراء تا یکروز بعد از اخذ آراء) در اختیار انجمن گذارده شود آقای نخست‌وزیر در این باره دستور مقتضی بوزارت دارائی صادر نموده است.

ضمنا از نظر اطمینان بیشتری بجریان اخذ آراء انجمن تصمیم گرفته است در هر شعبه یک نفر مامور آمار بگمارد تا شناسنامه‌های مراجعین را بازرسی نمایند. از طرف شهربانی چند جیپ حامل دستگاه رادیو و فرستنده نیز در اختیار انجمن خواهد بود تا زیر نظر آقای سرهنگ رفیعیان افسر انتظامات انجام وظیفه نمایند.

بکارپردازی وزارت کشور دستور داده شده است که اسباب و وسایل کار و لوازم التحریر کافی برای شعب فرعی تهیه و آماده نماید تا وقفه‌ای در اخذ آراء حاصل نشود.

امروز از طرف انجمن صورت ۸۴ شعبه فرعی تهران در اختیار خبرنگاران گذاشته شد ممکن است محل دو سه شعبه تا روز اخذ آراء تغییر پیدا کند. انجمن مرکزی، شهر تهران را به ۵ منطقه شمال - جنوب - شرق - غرب و مرکز تقسیم نموده و محل شعب فرعی را بتناسب تمرکز جمعیت در این پنج منطقه تعیین نموده است.

اینک فهرست شعب فرعی:

شمال:

۱- مسجد مقداد خیابان ده متری گرگان
۲- درمانگاه شهرداری یا دبستان تقوی خیابان خواجه نظام‌الملک
۳- مسجد حاجی نجف سه‌راه نارمک بین میدان نوزیه و دروازه شمیران
۴- مسجد صفا خیابان تازمک.
۵- مسجد فخرالدوله دروازه شمیران
۶- مسجد سپهسالار خیابان نظامیه
۷- مسجد سپهسالار قدیم خیابان اکباتان مقابل تلفونخانه
۸- مسجد سراج‌الملک خیابان برق
۹- مسجد شیخ محمد حسن طالقانی خیابان شاه آباد انتهای کوچه ظهیرالاسلام سقاخانه آئینه
۱۰- مسجد قاسم خیابان سعدی نزدیک دروازه دولت
۱۱- مقبره هدایت خیابان اسلامبول
۱۲- مسجد لاله‌زار اواسط لاله‌زار قدیم.
۱۳- بهداری جنب کافه شهرداری خیابان شاهرضا چهارراه پهلوی
۱۴- اداره لوله کشی خیابان شاه نزدیک دیوان محاسبات
۱۵- جنب مسجد گیتی خیابان شاه غربی
۱۶- مسجد حاج حسن خرقانی خیابان بهار
۱۷- دبستان فردوسی خیابان تخت جمشید
۱۸- مسجد باب‌الحوائج خیابان شهباز شمالی خیابان صفا
۱۹- مسجد عماد دروازه شمیران پل چوبی
۲۰- دبستان ترغیب خیابان خورشید اول خیابان زرین نعل
۲۱- ساختمان واقع در خیابان فیشرآباد

غرب:

۲۲- پرورشگاه یتیمان خیابان قزوین مقابل خیابان مخصوص.
۲۳- انبار قند خیابان سی‌متری
۲۴- درمانگاه شیروخورشید چهارراه عباسی
۲۵- مسجد مهدوی خیابان امامزاده حسن ۲۶- دواطاق نزدیک پل امامزاده معصوم ۲۷- مسجد حاج شعبانعلی پشت باغشاه ۲۹- بنگاه حاج برجلی محب خسروی میدان دروازه قزوین ۳۰- مسجد حاج حسین غفوری چهارراه سپهسالار ۳۱- مسجد حاج علیخان خیابان سلسبیل نرسیده بچهار راه مرتضوی ۳۲- کارخانه کلاه‌سازی خیابان سلسبیل اواسط خیابان ۳۳ مسجد لولاگر سه‌راه طرشت ۳۴- مسجد میثم انتهای خیابان باستان ۳۵ مسجد اسکندری خیابان اسکندری ۳۶- دفتر اسناد رسمی ۱۸ اول حشمت

جنوب:

۳۷- مسجد میرزاشفیع باغ انگوری ۳۸- مسجد اتفاق مقابل سید نصرالدین ۳۹- میدان گمرک (حذف شد) ۴۰- مسجد فخریه اول امیریه - ۴۱- کتابخانه برزن هفت انتهای امیریه ۴۲- مسجد مشیرالسلطنه خیابان بلورسازی ۴۳- مسجد کمیلی نزدیک خط آهن ۴۴- مسجد آقاشیخ هادی انتهای بوذرجمهری ۴۵- مسجد صاحب‌الزمان انتهای شاهپور ۴۶- مسجد قندی خانی آباد ۴۷- مسجد کذرمستوفی.

مرکز:

۴۸- مسجد مجد- خیابان سپه ۴۹- مسجد حاج حسن خیابان ارامنه ۵۰- مسجد محمودیه سرچشمه ۵۱- فرمانداری یا مسجد ارک مسجد جدید- ۵۲- مسجد شیخ عبدالحسین مسجد ترکها ۵۳- مدرسه صدر جلوخان مسجد شاه ۵۴- مسجد عباس‌آباد انتهای بازار ۵۵ - مسجد میرزا موسی بازار بزرک ۵۶- مدرسه عبدالله‌خان نزدیک تیمچه حاجب‌الدوله ۵۷- مسجد حاج محمدحسین حریری بازارچه قوام‌الدوله مقابل کوچه وزیر نظام ۵۸- مسجد فیلسوف خیابان سیروس.

شرق

۵۹ مسجد حشمتیه، حشمتیه - ۶۰ مسجد آبادر خیابان زرین نعل ۶۱ مسجد سادات اخوی خیابان ایران - ۶۲ مسجد قاجاریه کوچه آبشار روبروی کلانتری - ۶۳ مسجد سلمان غرب شهباز - ۶۴ مسجد حاج ابوالفتح خیابان ری چاله میدان - ۶۵ مسجد لرزاده خیابان خراسان - ۶۶ مسجد محمدی سه راه سیروس خیابان سیروس - ۶۷ مسجد کاظمیه خیابان ری - ۶۸ مسجد ارباب محمد صادق خیابان شهباز - ۶۹ مسجد خیابان شکوفه رحمتیه نزدیک کارخانه برق - ۷۰ مسجد سرآسیاب دولاب نزدیک کارخانه برق - ۷۱ سرقبر آقا خیابان صاحب جمع - ۷۲ مسجد خندق آباد خیابان اسمعیل بزاز - ۷۳ چهل تن بین چهارسوق بزرک و چهل تن - ۷۴ مقبره آقاشیخ هادی خیابان آقاشیخ هادی - ۷۵ مسجد معزالدوله خیابان نایب‌السلطنه - ۷۶ مسجد قنات آباد خیابان مولوی - ۷۷ نازی‌آباد ساختمان نزدیک کشتارگاه - ۷۸ مسجد جوادیه غرب ایستگاه راه‌آهن - ۷۹ مریضخانه راه‌آهن حوالی خیابان پست ۸۰- مسجد آقاشیخ محمد حسن گلپایگانی خیابان جمال الحق خیابان رباط کریم - ۸۱ امامزاده یحیی امامزاده - ۸۲ مسجد منشور السلطان نرسیده

توضیح وزیر خارجه در باره بانک بین‌المللی

شهردار تهران در کمیسیون مجلس سنا شرکت کرد

ساعت ده صبح امروز کمیسیون شماره یک مجلس سنا بریاست آقای کمال هدایت تشکیل گردید.

ابتدا آقای وزیر امور خارجه در جلسه کمیسیون شرکت جست و در خصوص مسافرت کارشناسان بانک بین‌المللی و ماموریت آنها و بازدید از موسسات نفت جنوب و مذاکره ایشان با آقای نخست وزیر اطلاعاتی در اختیار اعضای کمیسیون گذاشته و پیاره‌ای از سؤالات پاسخ داد.

بعد از ختم مذاکرات مربوط ببانک بین‌المللی آقای شهردار تهران و مدیر کل امور شهرداری کشور در جلسه حضور یافته و در اطراف طرح استقلال شهرداری‌ها مباحثه بعمل آمد.

مقارن ظهر چون هنوز مذاکرات منتج به نتیجه نشده بود قرار شد دنباله بحث مربوط بطرح استقلال شهرداریها بجلسه آینده که روز دوشنبه سی‌ام دی‌ماه است موکول گردد.

طرح استقلال قضات

کمیسیون شماره دو مجلس سنا پیش از ظهر امروز بریاست آقای حفنویس تشکیل شد و در اطراف طرح استقلال قضات و لایحه کیفر بزه کارمندان راه آهن مذاکره شد و اخذ تصمیم بجلسات بعد موکول شد.

بازرسان قضائی انتخابات تهران در حضور نخست‌وزیر

صبح امروز آقایان اعضای شورایعالی انتخابات باتفاق آقایان بازرسان قضائی انتخابات تهران در منزل آقای نخست وزیر حضور یافتند. آقای نخست وزیر طی بیانات مبسوطی آقایان بازرسان قضائی را متوجه وظیفه مهم و حساس خود نموده و از آنها رعایت دقت و مواظبت کامل در امر انتخابات را خواستار شدند.

آئین نامه سابق امتحانات اجرا میشود

شورایعالی فرهنگ طبق معمول دیشب تشکیل جلسه داد و پیشنهاد اداره امتحانات مبنی براجرای آئین نامه سابق را مورد مطالعه قرارداد. در نتیجه آقایان اعضای شورایعالی فرهنگ موافقت کردند تا تشکیل مطالعه در باره آئین نامه جدید، آئین نامه سابق اجرا گردد.

رؤسای برزنهای تهران و شمیران نیز تغییر خواهند کرد

طبق اطلاع در جلسه شورایعالی انتخابات که فردا در منزل آقای نخست وزیر تشکیل خواهد شد روسای جدید برزنهای هفده گانه تهران و شمیران بقید قرعه تعیین خواهند شد از طرف شهرداری تهران لیستی از رؤسای فعلی برزنها و کارمندان سایر ادارات شهرداری تهیه شده است تا در مراسم قرعه کشی فردا مورد استفاده شورایعالی انتخابات قرار گیرد.

آقای مهران شهردار تهران نیز امروز صبح آقای نخست‌وزیر را ملاقات و گزارشهای لازم را باطلاع ایشان رسانید.

نمایشگاهی بریاست افتخاری وزیر مختار ایران در آلمان بزودی تشکیل خواهد شد

در ابتدای سال ۱۳۳۱ یعنی چند ماه دیگر نمایشگاه بزرگی از طرف جمعیت ایران و آلمان در شهر اشتوتکارت آلمان تشکیل خواهد شد که در آن نمونه‌های محصولات صادراتی و انواع کالا و صنایع ظریفه ایرانی بمعرض نمایش گذارده خواهد شد چون علاوه بر نمایشگاه کالای ایران نمایشگاهی نیز از آثار تمدنی ایران و نفائس هنرهای باستان و اطلاعات و آمار راجع بایران نیز برپا خواهد بود قطعا عده کثیری بنمایشگاه مذکور مراجعه خواهند کرد.

بنابراین موقع بسیار مناسبی است که آقایان صادر کنندگان محصولات صادراتی ایران در نمایشگاه مذکور شرکت کنند.

برای شرکت در نمایشگاه و گرفتن محل و غیره باید بوسیله آقای خلیل اسفندیاری وزیر مختار ایران در آلمان که ریاست افتخاری نمایشگاه را دارند و یا مستقیما برئیس نمایشگاه آقای دکتر «بویرله» (وزیر فرهنگ سابق آلمان) در اشتوتکارت آلمان مراجعه شود.

برای کالاهای وطنی نمایشگاهی ترتیب داده میشود

بقرار اطلاع بمنظور ترویج کالاهای وطنی و تشویق محصولات داخلی کشور، وزارت اقتصادملی در نظر گرفته است نمایشگاهی برای کالاهای وطنی ترتیب دهد و فعلا مشغول تهیه نقشه نمایشگاه و فراهم آوردن مقدمات کار میباشند.

بطوریکه یکی از مقامات وزارت اقتصادملی بخبرنگار اداره اظهار داشته از ساختمان جدید وزارت اقتصادملی برای انجام این منظور استفاده خواهد شد و اولیای آن وزارتخانه برای آنکه از این لحاظ بیودجه اقتصادملی تحمیلی نگردد با آقایان بازرگانان و صاحبان صنایع داخلی مذاکره خواهند کرد که مخارج تأسیس این نمایشگاه را خود صاحبان صنایع داخلی بپردازند.

غیر از عاملین فروش بکس دیگری سهمیه قند و شکر داده نخواهد شد

بقیه از صفحه اول

دارد که روزی حقیقتا عده‌ای بدون قصد سوءجوئی بی‌حساب و با نهایت حسن نیت بتوانند مصرف قند و شکر سالیانه کشور را تامین نمایند و این کار را که خود یک بار سنگینی شده است از دوش دولت بردارند ولی مادام که این اطمینان و اعتماد برای دولت حاصل نگردیده دولت ناچار بلکه وظیفه دار است برای تعدیل و تثبیت نرخ قند و شکر بعنوان یک رقیب بزرگ رویه سابق خود را در صدور قند و شکر و تأمین احتیاجات سالیانه کشور ادامه دهد و تصویبنامه اخیرهم نشانه آن نیست که دولت قصد دارد از این وظیفه اساسی خود صرفنظر کند بلکه چون بعضی از تجار تصور میکردند اگر دولت انحصار ورود قند و شکر را لغو کند و دست بازرگانان را در ورود قند و شکر آزاد بگذارد قادرند از این راه تجارت خارجی خود را توسعه داده و ضمنا برصادرات کشور بیافزایند از این نظر و از آن لحاظ که این مانع هم که بنظر آنها سدی در انجام معاملات خارجی بود از میان برداشته شود دولت تصویبنامه اخیر را در باب آزادی ورود قند و شکر صادر کرد

سالیانه دویست هزار تن قند و شکر لازم است

این عمل دولت هم چندان بی‌سابقه نیست من بخاطر دارم در سال ۱۳۲۸ هم چنین تصویبنامه‌ای از طرف دولت صادر گردید و ورود قند و شکر آزاد گردید ولی در مدت ۶ ماه فقط سه یا چهار هزار تن قند و شکر بوسیله تجار وارد گردید مصرف ماهیانه قند و شکر در حدود ۱۷ هزار تن است یعنی در واقع سالیانه حداقل در حدود دویست هزار تن قند و شکر لازم است که در حدود ۶۰ هزار تن آنرا کارخانجات داخلی تهیه میکنند و بقیه آن که در حدود یکصد و چهل هزار تن میباشد بایستی از خارج تامین گردد البته با افتتاح کارخانجات قند رضائیه و تربت حیدریه ما امیدواریم در سال آینده تا حدی تا از احتیاج ما بکشورهای خارجه کاسته شود ولی از محصول این دو کارخانه هم بیش از ۲۰ هزار تن در سال عایدما نخواهد شد و در واقع بازهم ما سالیانه در حدود ۱۰۰ یا ۱۲۰ هزار تن قند و شکر احتیاج داریم که بایستی از خارج وارد گردد با در نظر گرفتن این ترتیب تصدیق می‌نمایند که دولت بهیچوجه نمیداند و صلاح هم نیست که دست از رویه گذشته خود که ورود قند و شکر و تأمین کامل احتیاجات مملکت از این لحاظ است بردارد.

غیر از عاملین فروش بکس دیگری سهمیه قند و شکر داده نخواهد شد

خبرنگار اداره درباره علت اجتماع دیروز صنف نباتات و آب‌نبات ریز در وزارت دارائی سؤال کرد عضو عالیمقام وزارت دارائی در جواب گفت همانطوریکه قبلا گفتم کارخانجات قند داخلی که در اختیار سازمان برنامه هستند سالیانه شصت هزار تن محصول دارد طبق تصمیمی که قبلا گرفته شده قرار سازمان برنامه و وزارت دارائی براین است که ۱۵ هزار تن از محصولات کارخانجات را شخصا در بازار بفروش رساند و بقیه آنرا که ۴۵ هزار تن می‌باشد در اختیار وزارت دارائی بگذارند که بمصرف احتیاجات مردم برسد سازمان برنامه سهمیه خود را از قرار هر کیلو ۲۰ ریال در بازار آزاد بفروش میرساند و اغلب قنادان و نبات ریزان و سایر اصنافی که محصولات شکری درست می‌کنند احتیاجات خود را از همان سهمیه سازمان برنامه در بازار آزاد تهیه میکنند و کسانی که دیروز در آنجا اجتماع کرده بودند همان کسانی هستند که مصرف خود را از بازار آزاد تهیه می‌کنند و تقاضا داشتند که وزارت دارائی مانند عامل فروشان برای آنها سهمیه‌ای تهیه کند.

تا آنها هم مصرف خود را بنرخ دولتی از قرار هر کیلو ۱۵ ریال از وزارت دارائی دریافت دارند.

متاسفانه انجام این تقاضای آنها برای ما مقدور نیست زیرا وزارت دارائی تمام مشقات را برای خود خریدار است تا بتواند لااقل احتیاجات ضروری مردم را تهیه کند و دیگر تعهدی برای دیگران ندارد.

ضمنا لازم است یادآور شوم که درحال حاضر تقریبا مصرف ۸ ماه قند و شکر کشور تامین و در انبارهای وزارت

نان شهر و شهرداری تهران

آخرین سئوال خبرنگار اداره درباره شایعات اخیر راجع بتأمین نان شهر از طرف شهرداری بود.

مقام مسئول گفت: درحال حاضر دویست دکان خبازی دولتی و هشتصد دکان خبازی آزادپزی در تهران وجود دارد که از طرف دولت روزانه ۱۷۰ تن آرد بدسته اول تحویل می‌گردد و در وضع فعلی ادارهٔ غله و نان تقریبا بر هر دو دسته نظارت دارد.

این نظارت نیز دو مرحله دارد اول تامین میزان آرد مصرفی آنها و دوم نظارت در اینکه آیا این آردی که توزیع می‌شود حقیقتا بمصرف واقعی خود میرسد یا خیر و آیا رعایت نظافت و بهداشت در دکاکین خبازی میشود یا نه.

بدیهی است مرحله دوم از وظائف شهرداری است و دولت اصولا در نظر دارد اداره نان در خود شهرداری تشکیل شود و فقط دولت در صدد تامین احتیاجات غله و آرد باشد و بقیه وظائف دیگر از قبیل مسئولیت بهداشت و کنترل و نظارت در توزیع و طرز پخت وغیره را بطور کلی بعهده شهرداری واگذار نماید.

شرفیابی

ساعت پنج بعداز ظهر دیروز آقای ناصر قلی اردلان نماینده مجلس شورای ملی که بسمت نماینده هیئت مختلط نفت درشش ماه اخیر در آبادان اقامت داشت در کاخ اختصاصی به پیشگاه ملوکانه شرفیابی حاصل کرد.

دستور شروع انتخابات ارامنه جنوب

از طرف وزارت کشور دستور شروع انتخابات ارامنه جنوب و مرکز که در ۱۸ شهرستان انجام خواهد گرفت بفرماندار تهران و سایر فرمانداران داده شده است و بزودی برای تشکیل انجمنها از طرف فرمانداران دعوت بعمل خواهد آمد.

معاون اداری وزارت فرهنگ

دیروز ساعت ۴ و نیم بعد از ظهر آقای دکتر حسابی وزیر فرهنگ در کاخ اختصاصی شرفیاب شده و آقای دکتر فرشاد را بمعاونت اداری وزارت فرهنگ بحضور ملوکانه معرفی کرد.

آقای دکتر فریدون فرشاد معاون دانشکده علوم که بسمت معاونت اداری وزارت فرهنگ منصوب گردیده در سال ۱۲۸۶ شمسی در تهران متولد شده و پس از پایان تحصیلات خود در سال ۱۳۱۰ در رشته علوم طبیعی و دانشرایعالی میان دانشجویان آندوره شاگرد اول شده و با کاروان محصلین بارو پا عزیمت کرد و در رشته علوم طبیعی بادامه تحصیل مشغول گشت و پس از اخذ درجه دکترای دولتی از دانشگاه پاریس بتهران بازگشت.

نخست بسمت دانشیاری و سپس استادی دانشکده علوم مشغول تدریس شد و چندین بار نمایندگی آن دانشکده را در شورایعالی دانشگاه داشته و در سال قبل بمعاونت دانشکده علوم منصوب گردید.

تقاضای خدمتگزاران جزء

امروز نیز عده‌ای از خدمتگزاران جزء وزارتخانه‌ها در تعقیب تقاضای خود باداره روزنامه آمده و اظهار میداشتند که در این موقع سخت و بحران اقتصادیات ما تا بحال نهایت از خودگذشتگی را نشان داده‌ایم و تقاضا داشتند وزارت دارائی بکار آنها رسیدگی نموده و اضافه حقوق مختصر آنان را بپردازد.

آخرین روز اقامت نمایندگان بانک بین‌المللی

آقایان «هکتور پرودهم» و «تورلیکدریر» و «میس» «رات‌ریبر» اعضای هیئت نمایندگی بانک بین‌المللی که روز دوشنبه ۹ دی وارد تهران شده و روز یکشنبه پانزدهم دی بمنظور بازدید و کسب اطلاعات لازم در باره تاسیسات نفتی جنوب بآبادان عزیمت نمودند. پر بروز بتهران بازگشته و دیروز عصر با هواپیما بسمت امریکا حرکت کردند تا نتیجه مطالعات خویش را در اختیار هیئت مدیره بانک بین‌المللی بگذارند.

هیئت نمایندگی بانک دیروز ناهار را با چند نفر از وزیران در باشگاه بانکملی صرف کردند. در این ضیافت آقای دکتر پیرنیا سمت میزبان داشت. ساعت ۳ بعدازظهر در منزل آقای دکتر مصدق حضور یافته و با ایشان ملاقات و خداحافظی نمودند. در ساعت ۶ و نیم بعدازظهر نیز با هواپیمای اسکاندیناوی تهران را ترک گفتند.

در فرودگاه مهرآباد علاوه بر آقای دکتر پیرنیا معاون وزارت دارائی که سمت مهماندار هیئت را داشت آقایان مهندس حسیبی و مهندس معظمی که باتفاق آنان بآبادان و مناطق نفت‌خیز رفته بودند، آقای اقبال کاردار سفارت پاکستان چند نفر از اعضاء سفارت امریکا در تهران نیز حضور یافتند.

کارمندان وزارت دشاوری

بیاس خدماتی که جناب آقای محمدعلی وارسته وزیر اسبق دارائی در راه استیفای حقوق کارمندان و خدمتگزاران دولت مبذول فرموده اند بر خود فرض و لازم دانسته اند که معظم له را بنمایندگی دورهٔ هفدهم انتخاب نمایند.

شایسته است علاقمندان و دوستداران ترقی و اعتلاء کشور بخصوص طبقهٔ محروم کارمندان دولت بادادن رای باین عنصر شریف و پاکدامن و آشنا بسیاست روز دین ملی خود را ادا فرمایند.

مهدی معتمدی- هادی قریب- اسفندیاری- مهندس عضد- رهبری - اسفندیاری- مهندس کریم- کودرزی تبریزی- دکتر رحمن کودرزی تبریزی فر نقی- رفعت‌زاده- فقیه- امینی- عباس شهری- شمس‌الدین پیروی - عبیدی - محمدنیری- مهدی نعیمیان- کاشانیان- شاهرخی- یاوری- والی- خسروی- گرگانی- مجتبوی- فتح‌پور- ملک‌الکتابی- مهندس انصاری- علی‌سعد حکیمیان- طریقی- مهندس حکیمی- مهندس اربابی - مهندس وکیلیان و سیصد امضاء دیگر

آ-۱۵۵۰۰

باکمال تاسف فوت بانو مرحومه والده آقای ناصر خدیوی زنجانی را باطلاع دوستان و آشنایان میرساند هزینه مجلس ترحیم مردانه بمصرف اطعام مساکین و فقراء خواهد رسید مجلس ترحیم زنانه روز چهارشنبه ۲۶ دیماه ازساعت دو بعدازظهر تاشش بعداز ظهر در منزل شخصی ایشان واقع در خیابان امیریه روبروی خیابان البرز خواهد بود.

ناصر خدیوی - اعتماد امینی - سرهنگ امیر اصلانی

آ-۱۵۵۰۱ ۲-۱

بخانواد. محترم خدیوی و بازماندگان آنمرحوم این مصیبت را تسلیت می‌دهیم

فوت مرحومه والده ابوالقاسم پرتوی را باطلاع آشنایان و دوستان میرساند مجلس ترحیم روز سه‌شنبه ۲۴ دی‌ماه ۱۳۳۰ از ساعت ۸ تا ۱۱ در مسجد امام زاده زید و مجلس ترحیم زنانه درهمان روز بعد ازظهر در منزل شخصی آن مرحومه واقعه خیابان مختاری کوچه نوذری منعقد میباشد.

ابوالقاسم پرتوی- احمد پرتوی- محسن پرتوی- حسن پرتوی حاجی علی اصغر دریانیان - حاجی علی اصغر نصیر زاده - مهندس معماری- اخوان میانجی - علی اشرف خلخالی- باقر اسکندری- حاجی نصرت‌الله اقبالی- میر آقا خلخالی

آ-۱۵۵۰۳