۲۸ صفحه

اطلاعات

چهارشنبه یازدهم آبانماه ۲۵۳۶ـ شماره ۱۵۴۵۳ تکشماره ۱۰ ریال

حداقل حقوق کارمندان با هزینه زندگی متعادل میشود

حقوق و مزایای کارمندان باتوجه به تغییرات عرضه و تقاضای رشته های شغلی تغییر میکند

★ با تغییر نظام اداری، هر کارمند می‌تواند در صورت نشان دادن لیاقت به مقام های بالاتر ارتقاء یابد.

در صفحه ٤ ستون اول

دور اول مذاکرات شاهنشاه و رئیس امارات عربی متحده

شاهنشاه آریامهر در فرودگاه مهرآباد از والاحضرت شیخ زائد بن سلطان رئیس امارات عربی متحده استقبال فرمودند.

در صفحه ٤ ستون هفتم

لایحه جدیدی درباره پزشکان تقدیم مجلس خواهد شد

عده‌ای از پزشکان به شهرستانها منتقل میشوند

★ محل خدمت پزشکان را وزارت بهداری تعیین میکند

★ پزشکان نمیتوانند به‌میل خود در تهران مطب دائر کنند

در ضفحه ٤ ستون دوم

اظهارات برژنف درباره روابط شوروی باامریکاوچین

در ضفحه ٤ ستون ششم

راهنمای تلفن

شهرستانها و کشورهای خارج بین مشترکین توزیع میشود

در ضفحه ٤ ستون سوم

بنا به‌گفته سفیر اسبق امریکا در ایران

کندی برای مسائل ایران گروه ضربت تشکیل داده بود!

★ کندی فکر میکرد ایران درآستانه سقوط قرار دارد!

در صفحه آخر ستون سوم

صدور احکام انتقال معلمان به نواحی نوزده‌گانه سپرده شد

درصفحه ۲۵ ستون هشتم

فلسطینی‌ها خواستار بسیج نیروهای عرب شدند

سادات گفت: اسرائیل از حضور در ژنو میترسد

من بسیار خوشبین هستم زیرا ابتکار عمل در دست ما است

در صفحات ۲و۳ ستون اول

هزار ها پرسش از شهردار تهران

مردم تهران بدنبال گفت وشنود یک ساعته تلویزیونی با شهردار تهران از روزنامه اطلاعات خواسته‌اند که پرسش های بیشمار آنان را ـ که‌بسبب کافی نبودن فرصت‌نتوانستند در برنامه تلویزیونی مطرح سازند ـ به آگاهی ایشان برساند وباسخ آنهارا برای اطلاع همگان در روزنامه درج نماید. ما نیز باین خواسته پاسخ‌مثبت داده‌ایم واز همگان دعوت می کنیم که هر پرسشی از شهردار تهران‌دارند تلفنی یاکتبی برای‌مابفرستند گزارش صفحه۵امروز در همین زمینه تنظیم شده است.

گل دقیقه چهارم والاحضرت ولیعهد

گزارش ها و بررسی رویداد های ورزشی رادر صفحه ۱۰ مطالعه نمائید.

نخستین عکس از پسر هیتلر

«فرانس‌سوار» روزنامه پرتیراژ چاپ پاریس این عکس را از «ژان‌لوره» که یک مورخ معروف‌آلمانی اورا فرزند آدولف هیتلر اعلام کرده، انتشار داده است. عکس پسر ادعایی هیتلر را در لباس کارکنان راه‌آهن دولتی فرانسه نشان می‌دهد.

عکس‌رادیویی یونایتدپرس

جستجوی وسیع و دامنه‌دار کارآگاهان پیرامون ۵ قتل مرموز در اطراف تهران

هر۵ نفر به‌یك‌شکل کشته‌شده‌اند و از قاتل یا قاتلین آنها اثری نیست

در صفحه ۲۶ ستون اول

با تصویب طرحی که تقدیم مجلس شد:

مشکلات استخدامی فارغ التحصیلان دانشسرا های عالی رفع میشود

در صفحه ۲ ستون هفتم

دنیای ورزش روزهای شنبه

کم‌فروشی در بازار داغ نفت

نخستین موج سرمای زودرس برفلات ایران، غافلگیر شدن مردم و افزایش ناگهانی مصرف نفت سفید تعادل بین عرضه و تقاضا را برهم زد، کسب و کار نفت فروشان‌را داغ کرد. در این بازار داغ گروهی از نفت فروشها، اقدام به سوءاستفاده‌موسود جوئی غیر مشروع از نیاز مردم کردند. مثلا، با آنکه‌در شعبات ۵ ریال بابت هزینه حمل هر دو لیتر نفت با گاری دستی به منزل دریافت میشود، اینک اگر کسی انعام جداگانه‌ای هم به حمل کننده نفت که‌حقوق‌بگیرشعبه است ندهد، احتمالا چند روزی بی‌نفت میماند، یا باید خود نفت را از شعبه به خانه ببرد. ازموارد دیگر سوءاستفاده، کم فروشی نفت است، چنانکه بسیاری از تهرانی ها حیرت‌زده‌شاهد آنند که همیشه مقداری از گنجایش ظروف ده ـ بیست یا سی لیتری نفتشان، خالی میماند.

اما حیرت زده‌تر از بقیه تهرانی ها مشتریان این نفت فروشی ـ که اکنون تعطیل شده‌است بودند که با چشم خود می‌دیدند فروشنده با دقت و وسواس پیمانه ۵ لیتری نفت را لبالب میکندو تا آخرین قطره را هم درون پیت هایش میریزد. اما باز هم پیت یک بند انگشت و حتی بیشتر سرخالی میماند!

اما سرانجام راز این معما برملا شد و رندی کشف‌کرد که این نفت فروش ظاهرا باوجدان، انتهای پیمانه راتا آنجا که با انگشت نشان‌داده شده، از داخل پر کرده، و در نتیجه ظرفیت پیمانه ۵ لیتری تقریبا به ٤ لیتر کاهش یافته است.

کشف این «ابتکار» تعطیل ۲۰ روزه نفت فروشی را در پی داشت. (همچنانکه‌تابلوی نصب شده بردو نفت‌فروشی حکایت می‌کند)

اولین گروه زائران ایرانی درجده

در ضفحه ٤ ستون سوم

رانندگان وسائط نقلیه عمومی باید در کلاسهای آموزشی شرکت کنند

در صفحه ۲۵ ستون هشتم

نظرات کارمندان درباره قانون استخدام

نخستین بخش از نظرات کارمندان در باره مواد ومقررات قانون استخدام کشوری که قرار است بزودی برای تجدید نظر به مجلسین تقدیم شود در صفحه ۷ امروز چاپ شده است. درانتظار دریافت نظرات شما هستیم.

سبعیت با چهره انسانی

مقاله حسین مهری نویسنده اطلاعات رادر باره موج نوی روگردانی از چپ در فرانسه همراه بادیگر مقاله های‌سیاسی وبررسی رویداد های جهانی رادرصفحه‌هشتم مطالعه‌فرمائید

ضرورت هم‌آهنگی ظاهر و باطن در امر قضا

مقاله‌های نویسندگان اطلاعات و همچنین نامه‌ها و نظرات ودرد دلهای تلفنی‌خوانندگان و پاسخ مسئولان رادرصفحه های ۶ و۷و ۲۰ و ۲۳ میخوانید.

شهرداری ۲٦٤ میلیون عدد کیسه زباله میخرد

شهرداری پایتخت با خرید ۲٦٤ میلیون عدد کیسه زباله‌ازبخش‌خصوصی مبارزه باایجاد بازار سیاه این کیسه‌ها را آغاز میکند. کیسه‌های نایلونی مزبور را سازمان خدمات موتوری ماهانه به تعداد ۱۸ میلیون عدد از برنده مناقصه خریداری میکند و با قیمتی ارزانتر از بازار دراختیار مردم تهران بویژه طبقات‌کم‌درآمد قرار میدهد.

نمایندگان استان سیستان و بلوچستان در مجلس شورای ملی

باکمال تاسف و تاثر درگذشت جناب آقای رسول پرویزی سناتور محترم را باطلاع دوستان و آشنایان میرسانند. مجلس ترحیم آن فقید سعید روز چهارشنبه ۱۱ آبانماه جاری از ساعت ٦ تا۸ بعدازظهر در خانقاه صفی علیشاه منعقد خواهد بود.

ابراهیم پردلی ـ محمد حسین رهبر ـ خدادادریگی ـ حاج کریمبخش سعیدی ـ بهمن بارکزهی ـ محمد میرلاشاری.

باکمال تاسف و تاثر درگذشت همسر و مادر عزیزمان بانو پریچهر پرنیا ماکوئی را به‌اطلاع بستگان و آشنایان می‌رساند. مجلس ترحیم آن عزیز از دست رفته ساعت۱٦ الی ۱۸ روز شنبه چهاردهم آبان ماه درخانقاه صفی‌علیشاه برگزار خواهد شد.

عزیزاله پرنیاماکوئی، مینو (زمردی)، امان، حسین، کامبیز، فرامرز، عزت.

باکمال تاسف و تالم درگذشت همکار گرامی رحیم‌آرین مدیر عامل صدیق وصمیم شرکت سهامی زعزم خوزستان را بعموم بازماندگان تسلیت گفته بقای عمر و سعادت خانواده محترم آرین را خواستاریم.

ایرج ثابت و خانواده

جناب آقای مهندس ملکشاهی

مصیبت وارده را تسلیت عرض نموده و خودمان را در غم شما شریک میدانیم.

محمد تقی وسعید کاشی

تشکر و اعتذار

از کلیه سروران دوستان و بستگانیکه در مراسم‌سوگواری فرزند دلبندم شهریار معصومی ابراز همدردی و لطفو مرحمت فرموده‌اند صمیمانه سپاسگزارم و چنانچه بعلت تالمات شدید روحی قادر به اظهار تشکر و امتنان حضوری‌نمی‌باشم‌پوزش می‌طلبم وصمیمانه برای یکایک جنابان توفیق سعادت وبقای عمر آرزو می‌کنم.

کرمانشاه ـ محمد معصومی

دوست عزیز جناب آقای دکتر ایرج اعتصام

انتصاب شایسته و بجای جنابعالی را به معاونت وزارت مسکن و شهرسازی تبریک میگوئیم.

دکتر محمود امینی و بانو

جناب آقای دکتر توفیق وزیر محترم مسکن و شهرسازی

انتصاب آقایان دکتر ایرج اعتصام ومهندس امیرناصر حجازی را به‌سمت معاونین آن وزارتخانه تبریک عرض می نماید.

مهندسین مشاورایپرون ـ محمدفرآورده ـ عباس‌امیرانتظام

شرکت سالان بندرعباس استخدام میکند

شرح در صفحه نیازمندیها

اداره فروش منطقه گمرك غرب

از اول آبانماه سال جاری همه هفته از ساعت چهار بعداز ظهر روزهای شنبه ویکشنبه انواع مختلف کالاهای متروکه را در گمرك‌جلفا ازطریق حراج‌همگانی بفروش میرساند.

اطلاعیه

سازمان سرویس لوازم خانگی آ.ا.گ

نظر باینکه طبق آگهی شرکت مخابرات تلفن های منطقه جاده مخصوص کرج از روزسه‌شنبه ۱۰ آبان لغایت ۱٤آبان قطع میباشد استدعا دارد بمنظور ارتباط با سرویس لوازم خانگی آ.ا.گ. از تلفن های ٤٤ـ۸۳۹۰٤۲ استفاده فرمایند.

سازمان سرویس لوازم خانگی آ.ا.گ

اطلاعیه بانک فرهنگیان ایران

بانك فرهنگیان ایران گشایش ۲ شعبه جدید خود رابه این شرح اعلام میدارد:

۱ـ شعبه تبریز واقع در شهر تبریز میدان دانش‌سرا بموجب اجازه نامه نب‌ر۱۷۵۱ مورخ ۱۰ر۸ر۳٦ بانك مرکزی ایران.

۲ـ شعبه بابل واقع در شهر بابل بموجب اجازه نامه نب‌ر۱۵۲۹ مورخ ۱۱ر۷ر۳٦ بانك مرکزی ایران.

شرکت پس‌انداز و وام مسکن اصفهان

بانهایت خوشوقتی به اطلاع میرساند: که اولین شعبه شرکت در روز نهم آبانماه ۲۵۳٦ شاهنشاهی که‌مصادف بازادروز والاحضرت همایون ولایتعهد محبوب ایران و روز پس‌انداز بود در شاهین‌شهر افتتاح گردید

تقاضا از مصرف کنندگان نفت‌گاز و صاحبان دستگاه های حرارتی

شرح در صفحه ۲۳

تلفنهای جدید شرکت وست‌الکتریك ایران

نماینده انحصاری لوازم‌خانگی وستینگهاوس آمریکا

۸۳۹۸۷۵ـ۷۸ـ۷۹

فلسطینی‌ها خواستار بسیج نیروهای عرب شدند

بیروت - آسوشیتدپرس - رویتر- زهیر محسن‌رئیس اداره نظامی سازمان آزادی بخش فلسطین (ساف) و رهبر چریکهای « صاعقه» خواستار رای عدم اعتماد کشور های عربی نسبت به امریکا و بسیج همه نیرو های عرب برای مقابله بااسرائیل در میدان های نبرد شد.

زهیر محسن که در فرماندهی « پان‌عرب» حزب بعث‌سوریه عضویت دارد تاکید کرد که اعراب باید به دادن امتیاز های رایگان به امریکا پایان دهند.

زهیر محسن که معمولا نظر های رسمی سوریه را در زمینه مسائل فلسطین منعکس میکند گفت سندکار امریکا و اسرائیل حتی‌ارزش مرکبی راکه‌باآن نوشته شده ندارد چیزی که اکنون مورد نیاز است یک قطعنامه سران کشور های عربی در ابراز عدم اعتماد به امریکا و بسیج همه نیرو ها اعم از زمینی ، تانک و هواپیمای همه کشور های عرب در طول مرز های اسرائیل است . فرمانده صاعقه گفت چیزدیگری که به آن نیاز داریم اعزام فوری نیرو های زمینی و هوائی همه کشور های عربی به‌کشور های خط اول جبهه های اسرائیل است.

زهیر محسن تاکید کرد که کشور های عربی نباید به شرایطی کمتراز‌تخلیه سرزمینهای اشغالی و تشکیل یک‌کشور فلسطین تن به راه حل‌صلح آمیز بدهند.

سازمان آزادی بخش فلسطین (ساف) پیشنهاد کرده است که کنفرانسی‌ازسران یاوزیران خارجه کشور های‌عربی برای رد کامل «سندکار امریکا و اسرائیل» در باره خاورمیانه تشکیل شود.

سخنان زهیر محسن نشانه نارضائی سوریه از تلاش‌های جیمی کارتر رئیس جمهوری امریکا است.

از سوی دیگر درامریکا جیمی کارتر همچنان برای‌بازگشائی کنفرانس ژنو در ماه دسامبر آینده تلاش میکند اما اکنون امید کشور های عربی به تشکیل این کنفرانس قبل از پایان سال جاری مبدل بیاس شده است. شکافی که امریکا و دولت های عربی را از یکدیگر جدا میکند آنچنان عمیق است که در صورت‌تشکیل کنفرانس مذاکرات در همان روز اول بابن‌بست روبرو خواهد شد . درین میان در نیویورک گفته میشود که یک رویارویی‌بین‌رئیس جمهوری امریکا و اسرائیل ممکن است کشمکش شدیدی‌مانندکشمکشی که جنگ ویتنام برانگیخته بود در جامعه امریکا پدید آورد.

نظر خواهی هائی که ظرف چند سال اخیر در امریکا انجام شده نشان میدهد که اکثریت امریکائیها طرفدار اسرائیل هستند ومیتوانند‌درانتخابات ریاست‌جمهوری مانع‌از انتخاب مجدد کارترشوند.

در عمان ملک حسین در دیدار بادانشجویان بیشین دانشگاه اردن گفت‌مابایدبرای پس گرفتن سر زمینهای اشغالی روی امکانات خود حساب کنیم‌زیرااسرائیل تصمیم گرفته است حقوق اعراب را نابود کند.

مشاجره

روزنامه «نیویورکپست» در شماره امروز خود ازقول محافل آگاه جزئیات مشاجره‌ای را که روز پنجم اکتبرگذشته میان جیمی کارتر وموشه‌دایان انجام شده انتشار داده است کارتر در این دیدار با اشاره به اعلامیه مشترک امریکا و شوروی خطاب به دایان گفته است.

بگوئید ببینم چه چیز در این اعلامیه برای شماخوش آیند نیست؟

دایان: همه چیز.

کارتر: اعلامیه را ماده بماده مورد بررسی قرار دهیم.

دایان: بزحمتش نمی‌ارزد . این مسئله که شماشورویها را در این ماجرا دخالت داده‌اید کافی است.

کارتر سپس مسئله بازگشائی کنفرانس ژنو را مطرح میکند ومیگوید امریکا از تعهدات خود نسبت به اسرائیل عدول نخواهد کرد اما اسرائیل باید بداند که اینکارشرایطی دارد.

در این جا دایان سیاست امریکا را در زمان‌جنگ‌دوم جهانی نسبت به یهودیان تشریح کردوگفت پرزیدنت روزولت در زمان جنگ حاضر نشددروازه‌های امریکا رابروی‌یهودیان باز کند و اکنون هم نمیتوانیم روی امریکا حساب کنیم و باید بخود متکی شویم.

سازمان ملل، تروریستها ودولتهای ربانیده هواپیمارامحکوم کرد

سازمان ملل متحد - خبرگزاری فرانسه - کمیسیون ویژه سازمان ملل متحد با تصویب قطعنامه‌ای راهزنی هوائی و هرگونه مداخله در هواپیمائی کشوری را بوسیله تهدیدیا بکار بردن زور از طرف افراد یا دولتها محکوم کرد .

در این قطعنامه که به تصویب پنجاه کشور عضو کمیسیون سیاسی سازمان ملل متحده رسیده از همه کشور های جهان درخواست میشود که باقدامات‌لازم برای‌جلوگیری ازاین گونه عملیات دست بزنند خواه این عملیات از جانب افراد باشد وخواه از طرف دولتها

در قطعنامه همچنین از دولتهائی که تاکنون قرار داد های توکیو ، لاهه ، و مونترال را در باره هواپیماربائی تصویب نکرده‌اند درخواست شده است که هرچه زودتر این قرارداد ها را امضاء کنند .

قطعنامه پس ازمذاکرات طولانی درباره امنیت هواپیمائی کشوری وبین‌المللی میان‌کشور های اروپائی ، امریکای لاتین‌و چند کشور آسیائی ، عرب و افریقائی بتصویب رسید.

کشور های عربی‌درخواست کرده بودند که هرگونه عملیات تروریستی از جانب کشور ها نیز محکوم شود و در این باره به اقدام اسرائیل که چند سال قبل یک هواپیمای غیر نظامی لیبی را که برفراز صحرای سینا بگلوله بست اشاره شده بود .

سرانجام کمیسیون سیاسی با اضافه کردن کلمه «دولتها» درخواست کشور های عربی را پذیرفت کشور های افریقائی نیز درخواست کرده بودند اقداماتی که دولتها برای جلوگیری از هواپیما ربائی بعمل‌خواهند آورد نباید بحاکمیت و تمامیت ارضی کشور های دیگر لطمه‌ای وارد سازددر قطعنامه درخواست‌دولتهای افریقائی نیز در نظر گرفته شده است .

این عکس از هواپیمای‌مافوق صوت توپولوف شوروی اندکی پس‌ازانجام پرواز گشایشی گرفته شده است . هواپیما فاصله۲۵۰۰مایلی مسکو - آلماآتا در آسیای مرکزی را طی دو ساعت پیمود. عکس رادیوئی یونایتدپرس

هواپیمای توپولف شوروی باساعتی ۲هزار کیلو متر سرعت

آلماآتا -خبرگزاری‌فرانسه- هواپیمای مسافری‌فوق‌صوت «توپولف» ۱۴۴ شوروی (رقیب کنکورد انگلیس و فرانسه) دیروز نخستین پرواز تجاری خود را از مسکو به آلماآتا انجام داد توپولف مسافت ٤هزارکیلو- متر را درست طی دوساعت پیمود. آلماآتاپایتخت‌جمهور قزاقستان شوروی درآسیای مرکزی است .

توپولف تاکنون‌پروازهای تجاری انجام نداده این بخاطر چند حادثه اسفناک از جمله سقوط اولین‌فروند آن‌درنمایشگاه‌هوایی‌پاریس‌بود

توپولف سازنده این‌هواپیما که با این پرواز رویای دیرین خود را عملی میدید گفت این هواپیما میتواند تا ۲۳۰۰ کیلومتر درساعت به‌پیماید و تمام هواپیما های توپولف تاکنون جمعا در آزمایش های خود ٤ میلیون کیلومتر راه پیموده‌اند .

امریکارسماازسازمان بین‌المللی کارخارج‌شد

سازمان ملل متحد - (ژنو)- خبرگزاری فرانسه- رویتر - دولت امریکا ضمن یادداشتی که برای سفیرآن کشور درژنو فرستادرسما کناره‌گیری خودرا از سازمان بین‌المللی کار اعلام کرد.

معذلک دریادداشت دولت امریکا احتمال یک سازش‌در آینده منتفی نشده است .

جرج مینی رئیس سندیکای نیرومند کارگران امریکا دیشب در واشنگتن تاکید کرد که ایالات متحده پس از ٤۳ سال از عضویت سازمان بین‌المللی کار کناره‌گیری کرده است.

«جرج مینی» که در یک مصاحبه مطبوعاتی سخن‌میگفت اضافه کرد که متاسفم که سرانجام ناچار شدیم چنین تصمیمی بگیریم اما امیدوارم روزی برسد که بتوانیم بار دیگر بعضویت این سازمان درآئیم.

کناره‌گیری امریکا ازسازمان بین‌المللی کار موجودیت این سازمان را بخطر انداخته و دوهزار وهشتصد و هشتادو هفت کارمند این سازمان‌نگرانی خود را از تصمیم امریکا پنهان نمی‌کنند.

بابیرون رفتن امریکا ازسازمان بین‌المللی کار سهمیه کمک‌های امریکا باین سازمان قطع‌خواهد شد.

امریکا می‌بایستی در سال جاری ۱۹ میلیون و ۸۹۳هزار ۸۵۱ دلار به سازمان بین‌المللی کار تحویل دهد که پانزده میلیون‌و ۳۵۹هزارو ۳۹۸دلار آنرا پرداخته است. هشتادو دونفر امریکائی که در این سازمان خدمت میکردند از کار کنار خواهند رفت.

باین ترتیب با کناره‌گیری امریکا ضربه بسیار سختی به سازمان بین‌المللی‌کار واردشده است.

در بروکسل کنفدراسیون - بین‌المللی سندیکاهای آزادضمن اظهار تاسف از تصمیم امریکا اعلام کرد که کناره‌گیری‌امریکا نیروهای دموکراتیک را در سازمان بین‌المللی کار دچار ضعف وناتوانی خواهد کرد.

در واشنگتن «ری مارشال» وزیر کار امریکا ضمن اعلام رسمی تصمیم امریکا گفت‌ایالات متحده حاضر است بمحض‌این که سازمان بین‌المللی کار به اصول ومقررات خود احترام بگذارد در فعالیت‌های این سازمان شرکت کند.

وزیر کار امریکا اضافه کرد که بسیاری از کشورهای جهان باور نمی‌کردند که مابه چنین کاری دست بزنیم اما سازمان بین‌المللی کار حاضر نشد در روش خود که ماازدو سال پیش خواستار آن بودیم تغییر بدهد و در این شرایط امریکا چاره‌ای جزکنار رفتن از این سازمان نداشت.

هنری کیسینجر دو سال پیش تهدید کرده بود که اگر به سازمان آزادی بخش‌فلسطین اجازه حضور در جلسات سازمان بین‌المللی‌کار داده‌شود امریکا از عضویت این سازمان کناره گیری خواهد کرد.

در اورشلیم مقامات رسمی دولت اسرائیل گفتند بدنبال خروج امریکا از سازمان بین- المللی کار دولت اسرائیل نیز مسئله خروج خود را ازاین سازمان مورد بررسی قرارداده است.

مقامات‌اسرائیلی گفتندسازمان بین‌المللی کار آلت دست‌اعراب وکمونیستها شده و اسرائیل مدتها است که طرفدار ترک این سازمان است. تصمیم اسرائیل در این مورد ظرف یکی‌دو هفته آینده اعلام‌میشود.

زنان ربانیده‌هواپیمای لوفت‌هانزافلسطینی بودند

● کویت- رویتر- روزنامه السیاسه چاپ کویت در آخرین شماره‌خودنوشت دوزن که در جریان ربوده‌شدن هواپیمای لوفت‌هانزا دست داشتند فلسطینی‌بودند. به‌نوشته روزنامه کویتی این دو زن با جبهه خلق برای آزادی فلسطین ارتباط و همکاری داشتند.

السیاسه مینویسد : علیرغم‌تکذیب‌های‌پی‌درپی جبهه خلق برای آزادی فلسطین در مورد ارتباط نداشتن باماجرای‌هواپیما ربائی، مدارکی بدست آمده که وجود ارتباط جبهه با جریان هواپیما ربایی لوفت‌هانزا رائائید می‌کند. در جریان‌ربودن هواپیمای آلمانی لوفت هانزا ، گروهی از کماندوهای‌آلمانی درهای هواپیمای ربوده شده را در فرودگاه موگادیشودر پایتخت سومالی منفجر کردند وپس‌از کشتن سه تروریست از چهار تروریست موفق شدند کلیه مسافران هواپیمارا نجات دهند.

روزنامه السیاسه هویت یکی از زنان را نادیا شهاده‌داوابیس ذکرکرده وخاطرنشان ساخته‌است که این‌زن در اردوگاه آوارگان‌فلسطینی موسوم به «عین‌حلوه» متولد گردیده بود. روزنامه‌می نویسد نادیا همراه بازن فلسطینی دیگر و یک رباینده مرد در جریان حمله کماندوهای آلمانی در فرودگاه موگادیشو کشته شدند.

الانباء روزنامه دیگر کویتی نیز بنوبه خود هویت‌دومین‌زن‌تروریست فلسطینی را ثریاالانصاری متولد حیفا ذکر کرده است .

صحنه‌ای از تظاهرات گسترده کارگران اعتصابی اسرائیل علیه سیاست تازه‌اقتصادی حکومت‌این‌کشور. روی پلاکارد بزبان عبری‌نوشته شده : «کارگران حقوق‌بگیر زیر بار بردگی‌سرمایه‌داران نخواهند رفت». تظاهرات حومه‌تل‌آویو که در تصویر صحنه‌ای‌ازآن منعکس‌است، ازجمله وسیع‌ترین تظاهرات علیه سیاست اقتصادی‌دولت‌اسرائیل بود.

عکس رادیوئی‌آسوشیتدپرس

تکذیب‌فرانسه‌ازاعزام نیروبه‌صحرای‌غربی

پاریس- خبرگزاری‌آلمان- وزارت دفاع فرانسه روز گذشته رسما شایعات مربوط به فرستاده شدن نیرو به شمال آفریقا را تکذیب کرد .

این شایعات که بطور وسیعی جریان داردحاکیست که در پی ربوده شدن ۱۳ فرانسوی توسط عوامل « پولیساریو » ، فرانسه نیرو هایی به صحرا اعزام داشته است . در اطلاعیه وزارت دفاع فرانسه این شایعات «خیالبافی محض» توصیف گردیده است .

بموجب گزارش هائی که اینک مورد تکذیب وزارت دفاع فرانسه قرار میگیرد ، فرانسه واحد هائی از ارتش ضربتی خود را برای نجات فرانسویان ربوده شده بحال آماده‌باش درآورده است .

باوجود این وزارت دفاع فرانسه‌از تاییدیاتکذیب این خبر که طی روز های گذشته واحد های جت میراژنیروی فرانسه در آسمان صحرا پرواز های اکتشافی انجام داده‌اند ، خودداری کرد .

بعنوان اعتراض به سیاست اقتصادی‌جدیددولت

هزاران کارگراسرائیلی اعتصاب کردند

تل‌آویو- آسوشیتدپرس- هزاران کارگر اسرائیلی به عنوان اعتراض به سیاست جدید اقتصادی دولت مناهم- بگین دست ازکار کشیدند و در پی این اعتصاب تظاهرات وسیعی در نقاط مختلف اسرائیل علیه سیاست تازه اقتصادی دولت برپا شد .

بندر معروف حیفا جایی که کارگرانش به یک اعتصاب یک روزه دست زدند بیش‌از دیگر مناطق اعتصاب‌زده‌زیان دید.

کارگران کارخانه‌ها نیز در حیفا بمدت چهار ساعت دست از کار کشیدند. در تل‌آویو و حومه این شهر صدها تن به عنوان اعتراض به سیاست تازه اقتصادی دولت به تظاهرات شدیدعلیه حکومت‌مناهم‌بگین‌دست‌زدند.

ازسوی‌دیگرشرکت‌هواپیمائی ال‌عال پس از اعتصاب کارکنانش که به سرگردانی هزاران مسافر انجامید بار دیگر فعالیت خود را از سر گرفت .

بموجب‌سیاست تازه‌اقتصادی دولت اسرائیل قیمت مواد غذائی ۱۵ درصد و بهای اغلب کالاها ومایحتاج مردم تا ۲۵ درصد افزایش یافته است .

ازچهار گوشه‌جهان

اعتصاب کارگران لندن را در خاموشی فرو برد

لندن - یونایتدپرس - براثر اختلاف شدیدی که بر سر مسایل کارگری بین کارگران نیروگاه های لندن‌و کار - فرمایان پدید آمده کارگران نیروگاه ها دیروز در بحبوحه ساعات شلوغی لندن و زمانی که هزاران کارگر از سرکار به خانه های خود باز میگشتند به یک اعتصاب ناگهانی دست زدند و در نتیجه خاموشی وسیعی پایتخت انگلیس را فلج کرد . خیابان ها ، فروشگاه ها ، ادارات و حتی متروی لندن در خاموشی فرو رفت . خاموشی گسترده از ساعت ٤ بعد از ظهر بوقت لندن شروع شد و قریب به چهارساعت طول کشید .

در پی خاموشی در ادارات و ساختمان ها هزاران شمع روشن شد و کارگران شیفت های بعد از ظهر و کارمندان با نور ضعیف شمع بکار خود ادامه دادند .

قرار است اختلاف های کارگران نیروگاه ها درجلسه‌ای باحضور کارفرمایان حل و فصل شود .

کارگران به کمی دستمزد و شرایط شغلی خوداعتراض دارند.

بابی‌فیشر باتهام ایجاد اغتشاش تحت تعقیب قرار گرفت

پاسادنای جنوبی - کالیفرنیا - پلیس کالیفرنیا بابی فیشر قهرمان معروف شطرنج جهان را به‌اتهام برهم زدن نظم عمومی و ایجاد اغتشاش واخلال تحت پیگرد قانونی قرارداد.

سخنگوی پلیس ایالتی گفت از جمله اتهاماتی که‌به‌فیشر وارد شده یکی هم ماجرای وی بایك زن۳۷ ساله است .به گفته این سخنگو بابی‌فیشر متهم است زن مزبور را موردآزار قرار داده ویکبار اوراكتك زده است . در حال حاضر مقام های مربوطه جزایی ایالت کالیفرنیا باوکیل خصوصی فیشر مشغول مذاکره به‌منظور رسیدگی به‌اتهام های قهرمان‌شطرنج جهانی هستند .

کارلوس وارد بیروت شد

بیروت- رویتر - دیروز منابع موثق در بیروت گفتند که مشهورترین چریك شهری‌جهان، یلئونزئلائی معروف به «کارلوس» در اکتبر گذشته اندکی پس‌از آن که یك‌هواپیمای مسافربری آلمان غربی به‌موگادیشو در سومالی ربوده شد ،از بیروت دیدن کرده است .

همین منابع گفتند : «کارلوس که نام واقعی‌اش ایلیچ رامیر زسانچز است. هفته پیش، دو روز در بیروت اقامت داشته است . همچنین گمان میرود که کارلوس باگروهی‌از فلسطینی هاکه ممکن است مسئول ربودن هواپیمای مسافربری آلمان غربی بوده‌اند ، تماس داشته است .

شهرت «کارلوس» از هنگامی باوج رسید که وی در سال ۱۹۷۵ عملیات مربوط به ربودن وزیران «اوپك » در وین را رهبری کرد .

منابع موثق در بیروت گفتند که از نحوه ورودکارلوس به‌لبنان ووضع اقامت اودر بیروت آگاهی ندارند اما خاطرنشان کردند که وی باعکس «کارلوس» که پس‌از کشته شدن‌مردی در آپارتمان او بسال ۱۹۷۵ توسط فرانسوی ها در جهان‌منتشر شد شباهت اندکی دارد .

حکم مجازات هلمز امروز صادر میشود

واشنگتن- یونایتدپرس- ریچارد هلمز رئیس بیشین سازمان مرکزی اطلاعات و جاسوسی آمریکا (سیا) درانتظار مجازاتی است که قرار است دادگاه امروز برای وی تعیین واعلام کند.

هلمز متهم است درماجرای دخالت (سیا) در حوادث سیاسی شیلی در سال ۱۹۷۰ به پنهانکاری ومستور داشتن حقایق از افکار عمومی مبادرت ورزیده است. ناظران‌احتمال می‌دهند ریچارد هلمز به پرداخت جریمه محکوم شود. به اعتقاد ناظران دادگاه مامور محاکمه هلمز از تعیین مجازات زندان برای هلمز خودداری خواهد کرد.

رئیس پیشین سازمان سیای آمریکا متهم است مانع آن شده است که کمیته روابط خارجی سنای آمریکا در ۱۹۷۳ از حقایق مربوط به اوضاع شیلی‌آگاه شود.

یکی از نزدیکان پارکر قاضی ایالتی که پرونده اتهامی هلمز زیرنظر او قرار دارد به خبرنگاران گفت قاضی حکم محکومیت هلمز را آماده کرده است.

سخنگو گفت اگر قاضی تصمیم بگیرد این احتمال‌وجود دارد که هلمز بزندان نیز محکوم شود.

رئیس پیشین سازمان سیا در ادعانامه دادستان دادگاه متهم است نگذاشته است کمیته روابط خارجی سنای آمریکا به حقایق مربوط به تلاش‌های سیا در جلوگیری ازانتخاب سالوادور آلنده رئیس جمهور فقید شیلی دست یابد.

حقایقی که بعدا انتشار یافت حاکیست که «سیا» درزمان تصدی ریچارد هلمز با پرداخت مبالغ هنگفت به مخالفان آلنده مستقیما در حوادث این کشور دخالت کرد. این حوادث در اوج خود به سقوط حکومت آلنده و کشته شدن او وبسیاری دیگر از یاران و همکاران او منجرگردید.

آزمایش پیوند انگشت دست در شوروی

مسکو - یونایتدپرس - کارشناسان پزشکی شوروی، آزمایش هائی را شروع کرده‌اند که اگرچه ممکن است‌جهان آماده پذیرش آن نباشد اما منجر به پیوند انگشت بدست خواهد شد .

خبرگزاری تاس ضمن گزارشی زیر عنوان« پیشرفت های جراحی ظریف » اعلام کرد که‌جراحان شوروی،تاکنون هفت آزمایش درمورد پیوندانگشت بدست چند میمون‌انجام داده‌اند و در پنج مورد آن توفیق کامل یافته‌اند .

جراحان شوروی گفته‌اند که در آینده نزدیک از این روش آزمایش شده میتوان برای پیوند زدن انگشتان‌انسانی بانسانی دیگر استفاده توفیق آمیز کرد .

۱۰۰۰ نوزاد معتاد هرساله در نیویورك متولد میشوند

ژنو - رویتر - بموجب یک گزارش که از سوی‌سازمان ملل انتشار یافته سالانه بیش از یک هزار نوزاد معتاد در نیویورک متولد میشوند .

در گزارش اعتیاد مادران این نوزادان علت اعتیادمادرزادی بیش از یکهزار نوزاد ذکر گردیده است .

در گزارش قید شده در واشنگتن و نیویورک هرمیلی گرم هروئین به ٥ر٤ دلار فروخته میشود و هر معتادناچار است دست کم ۲۰ هزار دلار در سال بابت هروئین مصرفی خود بپردازد .

نیروهای‌اتیوپی برای حمله متقابل در اوگادن آماده شدند

آدیس‌آبابا - آسوشیتدپرس - یکی از فرماندهان سومالی در جنگ اوگادن گزارش داد‌که حکومت‌اتیوپی یک سری‌حمله های متقابل‌علیه نیرو های جبهه آزادی بخش صحرای غربی سومالی تدارک دیده‌است. بگفته این فرمانده نیرو های اتیوپی‌در نظردارند به حمله های متقابل علیه نیرو های جبهه‌در جنگل هاومناطق کوهستانی حرار دست بزنند.

به گفته این فرمانده‌اتیوپی مقادیر هنگفتی از سلاح های بسیار پیچیده ساخت شوروی در مواضع حرار مستقر کرده و کارشناسان‌و عوامل‌کوبایی ویمن جنوبی را جهت کاربرد این سلاح ها بکار و خدمت گرفته است .

(جماحسن) که فرماندهی نیرو های طرفدار سومالی‌در منطقه سوق‌الجیشی حرار را به عهده‌دارد، در برابرگروهی از روزنامه نگاران خارجی گفت نیرو های تحت فرماندهی وی در حال حاضر با شدید ترین پایداری از سوی نیرو های اتیوپی مواجه هستند .

فرمانده مزبورنبرد های‌شدیدی را در آینده نزدیک میان‌نیرو های‌جبهه‌آزادی بخش‌صحرای غرب سومالی با نیرو های اتیوپی پیش بینی کرد .

پرتره تازه‌ای از لئونید برژنف رئیس جمهوری و دبیر کل حزب کمونیست‌شوروی که‌بمناسبت‌شصتمین سالگرد انقلاب شوروی بردیوار یکی از خیابان‌های مسکو الصاق گردیده است. جشن‌های مربوط به این رویداد هفته آینده برگزار خواهد شد.

عکس رادیوئی‌آسوشیتدپرس

اخبار کوتاه جهان

مذاکرات ضیاءالحق با رهبران ترکیه

● آنکارا - رویتر - ژنرال ضیاءالحق رهبرحکومت‌نظامی پاکستان دیروزبمنظور دیدار رسمی ۲٤ ساعته‌ئی‌از ترکیه از کویت وارد آنکارا شد.

وی امروز در ترکیه با پرزیدنت فخری کوروتورك ، رئیس جمهوری ترکیه و سلیمان دمیرل ، نخست‌وزیر این کشور گفتگو کرد. رهبر حکومت نظامی‌پاکستان عصر امروز از ترکیه به‌لیبی عزیمت میکند .

سفر پادشاه مغرب به امریکا

● واشنگتن - رویتر - کاخ سفید واشنگتن دیروز اعلام کرد که‌ملك‌حسن دوم‌پادشاه مغرب ، «ردسامبر آینده دیدار رسمی دو روزه‌ئی از آمریکا خواهد کرد از سال ۱۹٦۳ این سومین باری‌است که پادشاه مغرب به آمریکا سفر میکند .

صدها نفر در آنگولا بازداشت شدند

● ژوهانسبورك - آسوشیتد پرس - رادیو لواندا اعلام کرد بیش از یکهزار سرباز قسمت‌هایی از لواندا پایتخت آنگولا را جهت یافتن سلاح های مخفی‌محاصره کرده‌اند. به‌گفته این رادیو صد ها تن که مظنون‌به داشتن‌سلاح های غیر مجازو مخفی‌هستند در لواندا بازداشت شده‌اند.

اتهام شوروی به دیپلمات امریکائی

● پاریس- یونایتدپرس - کنستانتین‌و اورا اریف‌دیپلمات امریکائی- دیروز اتهام‌های تازه شوروی‌ها را مبنی بر این که نه فقط خود او و همسرش بلکه تمام اعضای خانواده‌او، نازی وجنایتکار جنگی هستند تکذیب کرد. وی گفت که خانواده او، بمناسیونالیست‌های اوکراین که هم بانازی‌ها و هم با شوروی مخالف هستند ، کمک‌های زیادی کرده است.

توطئه‌کودتادرهندوراس

● تگوسیگالپا- هندوراس- مقام‌های‌نظامی هندوراس گفتند ۱٦ غیر نظامی و ۱۰ نظامی در ارتباط با یک توطئه کودتای نافرجام علیه حکومت هندوراس بازداشت شده‌اند.حکومت‌هندوراس به‌رهبری ژنرال خوان آلبرتوملگار کاستروخبر کشف کودتا را جمعه پیش فاش ساخت لیکن‌در آنموقع به جزئیات کودتای نافرجام‌اشاره‌ای نکرده بود.

موشک‌های امریکاسیستم ضدهوائی۱۰۰میلیارددلاری شوروی رابی‌اثرمیکند

واشنگتن - خبرگزاری فرانسه - کارشناسان وزارت دفاع آمریکا اظهار داشتند که با بکار افتادن‌موشک‌های کروزسیستم دفاع هوائی صد میلیارد دلاری شوروی بی‌اثر خواهد شد .

کارشناسان پنتاگون‌اظهار عقیده کردند که اگر شوروی برای رسیدن به آمریکا یک برنامه پنجاه میلیارد دلاری‌را آغاز کند باز هم در زمینه‌این سلاح جدید از آمریکا عقب خواهد ماند.

موشک های کروزمیتوانند از سیستم ضدهوائی‌شوروی گذشته و هدف های خودرا درهم کوبند .

موشک کروز با سرعتی برابر ۱۰۰۰ کیلومتردرساعت پرواز میکند و طول آن ٤ متر است و میتواند در ارتفاع ده متری زمین نیز پرواز کند.

سیستم ضد هوائی‌شوروی از ۱۲ هزار موشک زمین بهوا که در هزارپایگاه‌مستقر هستند و ۲٦۰۰ هواپیما تشکیل میشود تعداد افراد نیروی ضد هوائی شوروی نیز به پانصد هزار نفر میرسد .

موشک کروز را میتوان از هواپیما یا کشتی و یااز خشکی بسوی هدف‌پرتاب کرد .

بمناسبت میلاد والاحضرت همایون ولایتعهد ، جشن دانشگاه ملی ایران ، عصر روز نهم آبان در تالار ابوریحان دانشگاه برگزار شد .

در این مراسم دکتر احمد قریشی رئیس دانشگاه و جمع کثیری از استادان ، دانشجویان وکارکنان دانشگاه حضور داشتند و چند برنامه هنری اجرا شد .

جناب آقای دکتر منوچهر گنجی وزیر محبوب آموزش و پرورش

حسن انتخاب آقای جعفر فاضل فولادی رابسمت مدیریت کل آموزش وپرورش استان تهران‌به آنجناب تبریك عرض مینماید.

قصر شیرین: هوشنك معارفی

بانك پارس دعوت میکند
بلیط های مسابقات بین‌المللی تنیس روی میز
جام پهلوی
فقط درشعب : بانك پارس مجانی است

همانگونه که آگاهی دادیم والاحضرت‌همایون ولیعهد بعداز ظهر روز یکشنبه هشتم آبانماه ۳۶ نفر از برگزیدگان سومین دوره بورس هنرپیشه بنیاد فرهنگی رضا پهلوی را در کاخ نیاوران بحضور پذیرفتند وطی مراسم خاصی جوایز آنان را اعطاء فرمودند.

پس از انجام این مراسم والاحضرت ولیعهدمدتی باجوانان هنرمند به گفتگو پرداختند ودر پایان این دیدار عکسی باآنان گرفتند.

در عکس، والاحضرت ولیعهدرا در میان جوانان هنرمند می بینید.

سادات: اسرائیل از حضور در ژنو بیم دارد نه اعراب

محمد انورالسادات رئیس جمهوری عربی مصر که بعداز ظهر روز دوشنبه به ایران آمده‌بودند. پس‌از ۲۴ساعت توقف و تبادل‌نظر باشاهنشاه آریامهر بعدازظهردیروز تهران را ترک کردند . شاهنشاه آریامهر در فرودگاه مهرآباد شخصا میهمان عالیقدرشان را بدرقه فرمودند .

در مراسم بدرقه آقایان امیر عباس هویدا وزیر دربار شاهنشاهی ـ عباسعلی خلعتبری وزیر امور خارجه ـ امیر اصلان افشار رئیس‌کل‌تشریفات شاهنشاهی ـ تیمسار هاشمی نژاد رئیس سرای نظامی و ژنرال آجودان شاهنشاه آریامهر ـ تیمسار بدره‌ای فرمانده گارد شاهنشاهی حسن بختیار رئیس کل تشریفات وزارت امورخارجه ـ سفرا و نمایندگان سیاسی‌مقیم تهران ـ اعضاء سفارت جمهوری عربی مصر حضور داشتند .

اظهارات سادات

رئیس جمهوری مصر قبل‌از پرواز از تهران در کاخ گلستان با والاحضرت شیخ زاید بن سلطان النهیان رئیس دولت‌امارات عربی متحده‌دیدار ومذاکره کردنددراین مذاکرات که نزدیک به یکساعت طول کشید رهبران دو کشور در باره خاورمیانه عربی به بحث وگفتگو پرداختند.

در این مذاکرات اسماعیل فهمی وزیر امور خارجه مصر وچند تن از همراهان رئیس دولت امارات متحده حضور داشتند.

در پایان مذاکرات رهبران دو کشور به سئوالات خبرنگاران مصری و خبرگزاری پارس پاسخ دادند.

پرزیدنت سادات‌در پاسخ سئوالی در مورد بحران خاورمیانه و کنفرانس ژنو گفت :

همانطوریکه به والاحضرت شیخ زاید اطلاع دادم بسی خطرناک‌است که برای مذاکره درباره‌اموری که به اصل‌مطلب ارتباطی ندارد به کنفرانس‌ژنو برویم‌اصل‌مطلب همان‌چیزیست که در کنفرانس های سران عرب در باره آن به توافق رسیدیم.

یعنی عقب‌نشینی از سر زمین های عربی که در سال ۱۹۶۷ اشغال شده است و حق ملت فلسطین‌در تشکیل دولت خود این دواصل اصول اساسی استراتژیکی را تشکیل میدهند رئیس جمهوری عربی مصر سپس اضافه کرد من در باره سندکاری امریکا و اسرائیل‌در باره بحران خاورمیانه با والاحضرت‌شیخ زاید مذاکره کردم. ما می خواهیم به ژنو برویم زیرا صاحبان حق می باشیم واز رفتن به ژنو بیمی نداریم و این اسرائیل است‌که از رفتن به ژنو بیم دارد نه اعراب.

بنابراین به نظر من رفتن به ژنوبدون فراهم کردن مقدمات کار کاربسیار خطرناکی‌خواهد بودو باید همه به ویژه‌ایالات متحده امریکا نقش خود راایفا کنندو افزود:من بسیارخوشبین هستم زیرا ابتکار عمل دردست ما است و مادر این مرحله‌نیاز به وحدت و یگانگی‌داریم.

والاحضرت شیخ زاید بن سلطان النهیان رئیس دولت امارات‌عربی‌متحده نیز درمورد وضع کنونی منطقه عربی اظهار داشت ما با اعلیحضرت شاهنشاه آریامهر و پرزیدنت سادات ملاقات و گفتگو کردیم . ما از مساعی مصرو پرزیدنت سادات چه در سطح جهان عرب و چه در سطح بین‌المللی پشتیبانی‌می‌کنیم.

۸۰۰ اتوبوس جدید در تهران بکار می افتد

بدنبال انعقاد قرارداد‌خرید یکصد دستگاه اتوبوس‌توسط شرکت واحد اتوبوسرانی از صنایع نظامی ، تعدادی‌راننده و کمک راننده برای بهره ـ برداری ازاتوبوس های‌مزبور تحت آموزش قرار میگیرند .

امروز گفته شد، اتوبوس هائی که در آینده نزدیک در خطوط مختلف پایتخت بکار گرفته میشود ، یک طبقه وبه احتمال قوی بهای بلیط آنان ده ریال خواهد بود .

شرکت واحد قصد دارد ، از اتوبوس های جدید در خطوطی که تعداد مسافران آنهابمراتب از تعداداتوبوسها بیشتر است ، استفاده کند .

نیز گفته میشود ، اتوبوس های جدید جای‌اتوبوس های قدیمی و اسقاط شرکت‌واحد را که سالهاست برای حمل و نقل مسافران موردبهره‌برداری واقع میشوند ،خواهندگرفت

باین ترتیب تعدادی از اتوبوس های مزبور نیز در خطوط جنوبی پایتخت بکار خواهد افتاد .

براساس تصمیم شهرداری‌و شرکت‌واحد،تاپایان سال‌جاری ۷۰۰ دستگاه دیگر هم ، اعم از اتوبوس های یک طبقه و دو طبقه ، درخطوط مختلف شمالی ،جنوبی و شرقی ، غربی تهران‌بکار خواهدافتاد.

مسئولین شرکت واحد اتوبوسرانی تهران و حومه در حال حاضر مشغول‌مطالعه در زمینه انتخاب یک نوع از میان انواع اتوبوس هایی هستند کمتابحال مورداستفاده این شرکت قرار گرفته است.

گمرکات تهران ـ اصفهان و شمال روز های تعطیل هم دایر است

امروز گمرک مرکز وشمال اعلام داشت ازاین پس‌صاحبان کالا میتوانند با اعلام قبلی در ساعات و روز های تعطیل نیز مبادرت به ترخیص کالا کنند .

براین اساس به گمرکات تهران ، بندر پهلوی ،نوشهر و اصفهان دستور داده شد در مواردی که وارد کنندگان آماده انجام تشریفات گمرکی باشند باید تسهیلات لازم‌جهت ترخیص کالای آنان در روز های تعطیل فراهم شود .

این تصمیم بمنظور تسهیل در ترخیص کالا و تسریع‌کالا های وارداتی از گمرکات‌مرکز و شمال اتخاذ شده است.

نرخ حمل نفت وگاز افزایش یافت

نرخ هزینه حمل نفت گاز از دیروز هر لیتر ۱۰ دینار افزایش یافت باین ترتیب نرخ نفت گاز بمحل مصرف ازلیتری ۲ر۴۵ ریال به لیتری ۲ر۵۵ ریال افزایش پیداکرد. همچنین بمصرف کنندگان نفت گاز هشدار داده شد قبل از بروز سرمای ناگهانی مخازن دستگاه های حرارتی مرکزی «شوفاژ» خودرا پر کنند.

امروز همزمان با این‌هشدار اعلام شد : از دهم آبانماه‌جاری «دیروز» بکرایه حمل نفت‌گاز بوسیله عاملین رسمی توزیع برای هر لیتر ۱۰ دینار افزوده شد. باین ترتیب نرخ نفت گاز مثل سابق هر لیتر ۲ر۴۰ ریال خواهد بود، ولی هزینه‌تحویل نفت گاز در محل مصرف هر لیتر پانزده دینار شده است.

حداقل هزینه‌تحویل

همچنین یك حداقل هزینه‌به مبلغ ۴۰۰ ریال برای مقادیر نفت گاز تحویل تا۳ هزارلیتر و کمتر از آن در نظر گرفته شده است ، در صورتی که تا قبل از دهم آبانماه جاری نرخ نفت گاز هر لیتر ۲ر۴۰ریال و هزینه تحویل بمراکز مصرف هر لیتر ۵ دینار « مجموعا۲ر۴۵ ریال » بود.

در اطلاعیه‌ای که بهمین منظور از جانب شرکت ملی نفت ایران انتشار یافته ،یادآوری شده، افزایش تعداد دستگاه های حرارت مرکزی «شوفاژ» ازدیادمصرف ومشکلات ترافیك از جمله عواملی هستند که در صورت بروز سرمای ناگهانی ممکن است در امر تامین سوخت اختلالاتی بوجود آورد . برای جلوگیری ازبروز این مشکل ازمصرف کنندگان نفت‌گاز خواسته شده است ، نسبت به پر کردن مخازن دستگاه های حرارتی خود به وسیله عاملین رسمی اقدام کنند.

اطلاعات و نیازمندیهای عمومی

- مرکز اورژانس تهران ۱۲۳
- دفتر ارائه اطلاعات مسمومیت‌ها مرکز اورژانس تهران ۶۶۰۵۵۲ ـ ۶۶۰۵۵۱
- مرکز حمایت مسمومین بنیاد والاحضرت شاهدخت شمس پهلوی ۸۴۱۰۲۰ ـ ۸۵۱۰۳۰
- تصادفات راهنمائی و رانندگی ۳۲۳۲۳۲ـ۳۴۲۴۳۴
- بیمه ایران (۲۴ ساعته) ۳۰۴۰۲۶ ـ ۶۴۳۰۱۴
- کمیته ملی حمایت از مصرف کننده ۸۵۴۷۴۷ ـ ۸۵۴۸۴۸
- اطلاعات‌فرودگاه ۶۴۳۰۱۴۰
- مهرآباد ۶۴۳۹۱۳ ـ ۶۴۳۰۱۲
- هواپیمائی ملی‌پروازهای خروجی ۹۱۱۳۱۳ و ۹۱۱۲۳۱۴
- آتش نشانی تهران ۹۵۴۴۴۴ ـ ۹۵۵۵۵۴ ـ ۹۵۵۵۵۵ ـ ۶۴۴۴۴۵
- آتش نشانی شمیران ۲۷۷۷۷۲ و ۲۷۷۷۷۱

تغییرات مدیران موسسات وزارت نیرو ادامه می یابد

تقی توکلی وزیر نیرو اعلام کرد تغییراتی که اخیرا درسطح مدیران شرکت ها و موسسات وابسته بوزارت انجام شد در جهت بهبود هرچه بیشتر کار تولید و توزیع آب و برق کشور بود و احتمالا در آینده نیز در صورت لزوم‌تغییرات ادامه‌خواهد یافت.

وزیر نیرو تاکید کرد،بررسی هائی که هم اکنون در مورد مدیریت و کادر وزارت نیرو و موسسات و شرکت های آب و برق کشور جریان دارد صرفا برای افزایش کارآئی‌وگسترش خدماتی است که مطابق قانون بعهده وزارت نیرو قرار داده شده است .

همچنین در این تحولات‌تهیه و تدوین طرحها از یك طرف‌و اجرای آنها ازسوی دیگرتوسط کارشناسان و مهندسین وزارت هدف اساسی آن‌خواهدبود.

وزیر نیرو در زمینه تامین‌و توزیع آب‌و برق خاطر نشان ساخت یکی از برنامه های مهم وزارت‌نیرو برنامه ریزی بمنظور تامین برق و آب مطمئن برای مصارف خانگی، صنعتی‌وخدمات شهری است . از اینرو طرح جامع تولید و توزیع برق در دست تهیه است . بنحوی که‌در آتیه میزان تولید برق بیش از مصرف باشد . بعلاوه بررسی های وسیعی پیرامون امکانات منابع آب کشور جریان دارد.

این مطالعات شامل تامین‌آب شهر تهران و سایر شهرهای دیگرنیز میباشد.

با قانونی شدن طرحی که تقدیم‌شد :

مشکلات استخدامی فارغ التحصیلان دانشسراهای عالی رفع میشود

در پارلمان ایران

از : علیرضا شفائی

چون در قوانین استخدامی موجود وزارت آموزش و پرورش پاره‌ای مشکلات و نارسائیها وجود دارد ـ برای برطرف ساختن این مشکلات آموزشی ـ طرحی از سوی۲۰تن از نمایندگان تـهیه و تقدیم مجلس گردید .

★باقانونی شدن این طرح وزارت آموزش و پرورش‌اجازه دارد مدت تحصیل فارغ‌التحصیلان دانشسرا های‌مقدماتی وسایر مراکز تربیت‌معلم‌راکه‌در وزارت آموزش وپرورش استخدام شده ویامیشوند و شاغل خدمت در وزارت آموزش و پرورش میباشند. برابر حداقل دوره تحصیلی درهر یک از مراکز مذکور باپرداخت کسور بازنشستگی جزء خدمت رسمی آنان ازهر حیث منظور نماید .

● همچنین وزارت آموزش و پرورش مجاز است محل خدمت فارغ‌التحصیلان زن دانشسرای عالی و مقدماتی وتربیت معلم وسایر مراکز آموزشی را که همسرشان‌در استخدام دستگاه‌های دولتی و یا وابسته دولت هستند بدون رعایت محدودیت موضوع ماده واحده قانون۱۱ خرداد ۱۳۴۳ (راجع به‌فارغ‌التحصیلان دانشسرای‌عالی) درمحل خدمت همسرانشان تعیین نماید. درهرحال مادام که‌متعهد تدریس آنان انجام نشده باید بتدریس‌اشتغال‌داشته باشند.

★ نکته دیگر اینکه معلمین و کارکنان مدارس دولتی که درمهرماه ۲۵۳۳ بطور موظف‌و تمام وقت مشغول خدمت بوده‌اند وتاکنون نیز بطور موظف وتمام وقت مشغول خدمت می‌باشند بدون رعایت مفاد ماده ۱۳ و شرط حداکثر سنی (موضوع بند الف ماده ۱۴ وماده ۱۷قانون استخدام کشوری) به‌استخدام رسمی در وزارت آموزش و پرورش پذیرفته شوند .

● لایحه اجازه فروش واجازه تاسیسات و تـجهیـزات کشاورزی و دامپروری ـ امروز در کمیسیون دادگستری مجلس سنا که بریاست سناتور دکترسید محمد سجادی تشکیل گردید ـمورد بررسی قرارگرفت و تصویب شد. لایحه مذکور پس‌از اظهارنظر دو کمیسیون دیگر سنا آماده طرح در جلسه علنی این مجلس میشود .

★ درکمیسیون کشور مجلس سنا، لایحه اصلاح پاره‌ای‌از مواد قانون نیروی پایداری و لایحه اصلاح ماده ۱۱ قانون نحوه رسیدگی به تخلفات واخذ جرائم رانندگی مورد بررسی قرار گرفت. دراین جلسه که ریاست آن‌با «سناتور سرتیپ صفاری» بوددو لایحه دیگر در دستور این کمیسیون نیز بررسی شد .

● در اجرای لایحه‌ای که امروز مورد بررسی کمیسیون کشور سنا قرار گرفت شهربانی و ژاندارمری درحوزه ماموریت خود مجازند موسسات حمل و نقل مسافربری زمینی را که خلاف مقررات و آئین‌نامه حمل و نقل و مسافر رفتار نمایند حداکثر تایکماه تعطیل نماید .تعطیل زاید برسه‌ماه تایکسال موکول‌بموافقت دادستان شهرستان محل موسسات مزبور خواهد بود .

★ کمیسیون دادگستری مجلس شورای ملی در جلسه امروز خود رسیدگی به‌لایحه جلوگیری از افزایش نامتناسب قیمت زمین راکه درجلسه دیروز این کمیسیون آغازگردید- دنبال کرد. این جلسه در ساعت ۱۰بامداد بریاست آقای دکتر مهدی شیخ‌الاسلامی تشکیل شد و قسمتی از مواد لایحه اصلاح گردید.

● درکمیسیون علوم وآموزش عالی مجلس شورای ملی کمبه‌ریاست دکتر داریوش شیروانی نماینده تهران تشکیل گردید لایحه اصلاح پاره‌ای از مقررات مربوط به پایه و حقوق اعضای آموزشی و پژوهشی شاغل وبازنشسته موسسات عالی علمی دولتی ،مورد بررسی قرار گرفت و تصویب شد .

★سئوال سید مسلم قریشی از وزارت آموزش وپرورش که‌بدنبال پاسخ معاون پارلمانی این وزارتخانه ـ بعلت قانع نشدن سئوال کننده به‌کمیسیون رسیدگی به‌سئوالات ارجاع شده بود ـ امروز در جلسه این کمیسیون که به‌ریاست «ایرج مهرزاد» تشکیل گردید ـ با حضور مسئولان وزارت آموزش و پرورش بررسی واطلاعات تازه‌ای در اختیار سئوال کننده قرار داده شد.

● دکتر محمود ضیائی نماینده مشهد ورئیس کمیسیون خارجه مجلس شورای ملی برای سومین سال باتفاق آراء به‌سمت جانشین رئیس‌کل شورای بین‌المجالس‌انتخاب گردید. در اتحادیه بین‌المجالس نمایندگان ۶۷ کشور جهان شرکت دارند .

★ رئیس کمیسیون خارجه مجلس شورای ملی طی‌سخنانی درکنفرانس بین المجالس، روش ایران در محکوم‌کردن هرگونه تبعیض نژادی رامطرح کرد.

● نماینده پارلمان ایران در کنفرانس بین‌المجالس همچنین گفت کشور های صنعتی گناه تورم را بردوش کشور های تولید کننده نفت میگذارند در صورتیکه برهمه آگاهان اقتصادی روشن است که تورم خیلی پیش‌از بالا رفتن قیمت نفت درآن کشور ها شروع شده است .

آپارتمان ـ ویلا در فرانسه (پاریس ـجنوب فرانسه)با راهنمای فارسی زبان برای انجام‌کلیه امورتلفن ۶۲۹۱۹۰ از ساعت ۱۸ تا ۲۰

بالابر ساختمانی بنا
بنزینی ـ برقی

بظرفیتهای ۳۵۰ـ۵۰۰ـ۸۰۰ کیلوئی
شرکت بتون ماشین
خیابان آیزنهاور (بین اسکندری و ارابه) شماره ۱۹۳
تلفن ۹۲۹۵۰۳ ـ ۹۳۱۷۲۰ ـ ۹۲۲۷۲۶

DEHKADEH SAHELY
دهکده ساحلی
غازیان ـ بندرپهلوی
تلفن تهران ۲۲۶۳۵۸
تلفن دهکده ۲۰۱۱/۱۵-(۰۲۳۲۱)

تقدیر و تشکر

اینجانب از جناب آقای پروفسور سیاوش تربیت دکتر علی یزدان‌یار و دکتر اسماعیل محمدی که در بهبودعمل قلب فرزندم مجید کمال کوشش را نمودند در بیمارستان ملکه پهلوی بسیار سپاسگزارم .

اصفهان ـ رضا بنی لوحی

ماتوصیه میکنیم
برای یك زندگی مدرن وایده‌آل
شماهم محصولات گروه صنعتی مولن روژ را انتخاب کنید
مولن موکت
بادوام فوق العاده ، زیبا و قیمت مناسب
بهترین فرش برای اطاق شما
ساده وگلدار در دهها رنگ ونقشه وطرح
قالی و قالیچه مولن روژ
به دوام وزیبائی قالی ایرانی ،بااصیل ترین نقشه های ایرانی
تنهادونام درصنعت فرش وجود دارد
مولن موکت — قالی و قالیچه مولن روژ
گروه‌صنعتی مولن روژ تلفن ۹ـ ۷۶۹۰۹۱
پروپاگاند

بام خانه شما
هرگز چکه نخواهد کرد
اگرآنزا با ایزوگام بپوشانید

شرکت پشم شیشه ایران (سهامی عام)
خیابان شاهرضا ـ صبای جنوبی ـ شماره ۱۳
تلفن های ۶۶۷۵۳۷ـ۶۲۸۵۲۱ـ۶۴۴۳۱۷ تلفن های کارخانه ۹ـ۹۵۵۷۳۵
نمایندگان ایزوگام در تهران و شهرستانها
● تهران ـ شرکت ایران ایزول ـ تلفن ۶۴۴۳۱۷ ● تهران ـ سازمان بنیاد ـ تلفن ۶۶۳۳۹۰
● تهران ـ شرکت اینسوله ایران ـ تلفن ۹۲۱۶۸۲ ● بابلسر ـ دفتر فنی رحمت‌اللهی ـ تلفن ۲۰۲۵
● شیراز ـ سازمان پرستو ـ تلفن ۳۶۰۱۲

ANDORRA
آندورا
بهشت واقعی در دامنهٔ کوه های پیرنه
مینی کشوری مستقل بین فرانسه و اسپانیا که نه مالیات دارد نه حقوق گمرکی و نه هیچگونه عوارض
WILHELM - DAHL STR. 16 8700 WURZBURG - GERMANY
برای کسب اطلاعات بیشتر درباره آپارتمانها و دریافت کاتالوگ لطفاً کوپن زیر را پرکرده بصندوق پستی شماره ۱۰۷۵ تهران ارسال فرمائید .
اینجانب ________ آدرس ________
شماره تلفن ________ مایلم اطلاعات بیشتری از آندورا داشته باشم امضاء

لوازم خانگی
وستینگهاوس
انتخاب و عشق شما
اطمینان بخش و انتخاب شده
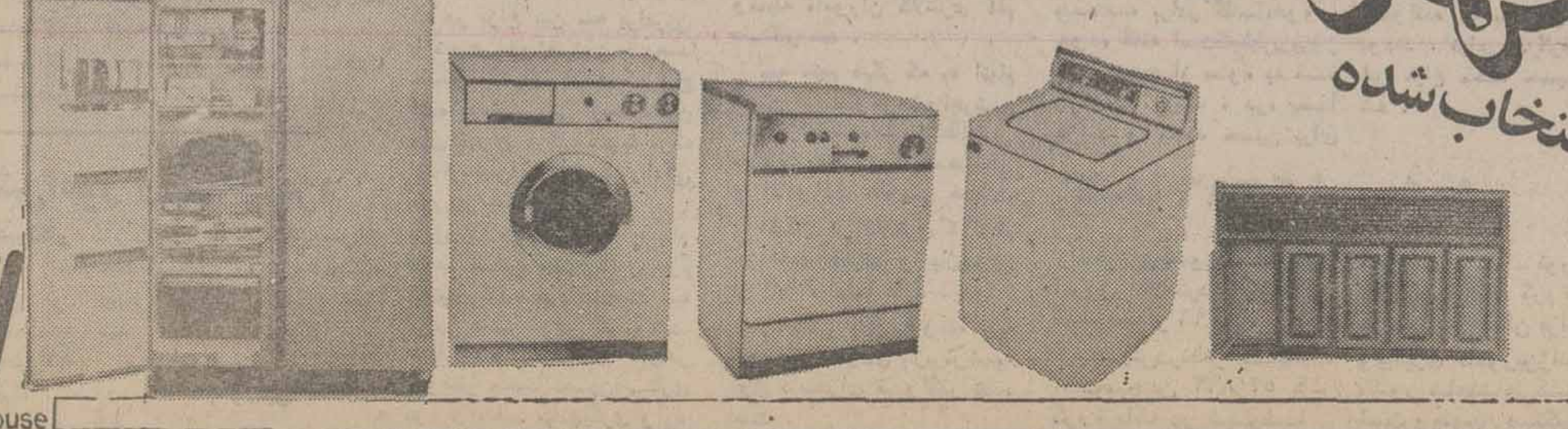
White Westinghouse
نمایندهٔ انحصاری لوازم خانگی وستینگهاوس در ایران شرکت وست الکتریك تلفنهای ۷۹ـ۷۸ـ۸۳۹۸۷۵
PADIDEH

حقوق کارمندان باهزینه‌زندگی متعادل میشود

براساس طرحی که به‌دستور هیات وزیران مطالعه آن در سازمان امور اداری واستخدامی کشور شروع شده است ،حقوق کارمندان دولت براساس حداقل هزینه زندگی تعیین می‌شود و میزان حقوق و مزایای کارمندان باتوجه به تغییرات تدریجی در تعادل عرضه و تقاضا برای رشته های مختلف شغلی تغییر می‌کند .

در این طرح پیش‌بینی شده است که حقوق کارمندان دولت براساس هزینه های جاری و بررسی تفاوت پرداخت حقوق و مزایا در وزارتخانه‌ها و موسسات دولتی و بخش خصوصی تامین و پرداخت شود .

همچنین در این طرح بررسی می‌شود که‌حداقل حقوق‌ومزایای کارمندان دولت در برابر کار و بهره‌وری متناسب به‌نحوی‌تعیین شود که برای تامین معیشت کارمندان دولت کافی باشد .

در این طرح همچنین پیش بینی شده است که پرداخت مبلغی اضافه برحداقل حقوق با توجه به‌وضع عرضه و تقاضای رشته های مختلف شغلی‌متفاوت باشد و نظام‌حقوق و مزایادارای قابلیت انعطاف و لازم باشدتا بتوان باتوجه‌به تغییرات‌تدریجی در تعادل عرضه و تقاضا آن را تغییر داد .

هیات وزیران همچنین از سازمان امور اداری واستخدامی کشور خواسته است طرحی‌تهیه کند که براساس آن میزان حقوق و مزایا برای شغل‌تعیین شود نه برای افرادتاهنگام‌تغییر افراد از سمت های مختلف مشکلی برای تعیین حقوق و مزایای آنان پیش نیاید .

ارتقاء مقام

همچنین در این طرح پیش بینی شده است که نظام‌اداری کشور در مورداداامه‌کارکارمندان دولت بگونه‌ای شود که هرفرد در صورت احراز لیاقت و شایستگی بتواند به مقام های سطح بالا برسد و در صورت عدم شایستگی از استخدام‌دولت معاف گردد .

در مورد کارکنان شرکت‌های انتفاعی نیز از سازمان‌امور اداری‌واستخدامی کشورخواستار شده است که این شرکتها بر اصول بازرگانی اداره شوند و مسئولان شرکتها نباید پست سیاسی مانند معاونت وزیر داشته‌باشند‌همچنین‌درمواردی که قرارنامه این شرکت ها بدون دلیل موجه ، زیان نشان می‌دهد یا صرفا بعلت‌انحصاری بودن و قیمت گذاری کالای انحصاری توسط دولت سودی دهند نباید به مسئولان شرکت های مزبورپاداش پرداخت‌گردد.

عده‌ای از پزشکان به‌شهرستانها منتقل میشوند

براساس طرحی که دروزارت بهداری‌و بهزیستی تحت‌بررسی است توزیع‌پزشکان به مناطق مختلف کشور به عهده این وزارتخانه گذارده خواهدشد. این طرح بزودی پس از تائید هیئت وزیران بصورت یک لایحه تصویب‌و تقدیم‌مجلسین خواهد شد .

یک مقام بلند پایه دروزارت بهداری و بهزیستی‌با اعلام‌این خبر به کمبود تخت های بیمارستانی اشاره کرد وگفت باوجودی که در حال حاضر در بیمارستان های کشور ۴۰ هزار تختخواب وجود دارد با کمبود تختخواب مواجه هستیم ولذا هم اکنون طرح هائی برای احداث بیمارستان های جدید در مرحله اجراست که ۱۷ هزار تختخواب جدید بر تعداد تخت خواب های بیمارستانی موجود کشور می افزاید .

همین مقام سپس به کمبود نیروی انسانی و ساختمان اشاره کرد و گفت ۲ هزار پزشک خارجی در حال حاضر در ایران مشغول کارند و بزودی ۴۲۰ پزشک متخصص ایرانی و خارجی از کشور های پاکستان ، هندوستان ، انگلستان ، آمریکا، آلمان‌و ارد ایران خواهند شد .

این مقام گفت مقدمات‌تشکیل بیمه تکمیلی از سوی بخش خصوصی شروع شده است‌و بزودی این بیمه برای خدمات درمانی باامکانات بیشترشروع بکار خواهد کرد . وزارت بهداری و بهزیستی به کاراین بیمه نظارت خواهد داشت .

این مقام بلندپایه در وزارت بهداری و بهزیستی افزود با تصویب لایحه توزیع‌پزشکان تعدادی از پزشکان مقیم تهران به شهرستان ها فرستاده خواهند شد . علاوه براین با تصویب‌این لایحه، پزشکانی که تازه فارغ‌التحصیل میشوند چون زمان حال نمی توانند به میل خود در تهران بمانند و مطب دایر کنند بلکه فقط در مناطقی که وزارت‌بهداری و بهزیستی برحسب نیازمندیهای بهداشتی و درمانی مردم تعیین میکند مطب دایر کنند .

اولین گروه زائران ایرانی در جده مستقر شدند

محل اقامت زائران‌ایرانی‌در جده در این ساختمان است . اولین‌گروه زائران که دیروز وارد جده شدند در این ساختمان استقرار یافتند.

بدستور علی فرشچی معاون نخست وزیر و سرپرست سازمان اوقاف یکی از مدیران گروههای حج که در میان‌خدمه گروهش بی‌ترتیبی‌هائی مشاهده شده بود از کار برکنار شدو بجای او مدیر گروه جدیدی انتخاب شد.

اولین گروه از زائران حج که دیروز از تهران بعربستان سعودی حرکت کردند بسلامت وارد جده شدند.

علی فرشچی معاون نخست وزیرو سرپرست سازمان‌اوقاف در گفتگوئی‌با خبرنگار روزنامه اطلاعات گفت:

یکی ازمدیران گروههای‌حج بعلت تخلف از کار برکنار شد وشدت عمل شدیدی نسبت به نحوه رفتار و طرز کارمدیران گروههای حج اعمال میشود و چنانچه تخلفی از آنها چه در ایران وچدر عربستان‌سعودی مشاهده شود فورا از کار برکنار میشوند و بجای آنها از مدیران جدیدی استفاده میشود.

فرشچی اضافه کرد بموجب تماس تلفنی که صبح امروز با سفیر ایران‌درعربستان سعودی گرفته شد، کلیه زائران ایرانی بسلامت وارد جده شده‌اند و در محلهای تعیین شده مستقر گردیده‌اند.

این گروه از زائران پس از ۲۴ ساعت استقرار درجده بسمت مدینه حرکت میکنند.

اولین دور مذاکرات شاهنشاه وشیخ زاید

نخستین دور مذاکرات شاهنشاه آریامهر و والاحضرت شیخ زائد بن سلطان آل نهیان رئیس امارات عربی متحده امروز در کاخ نیاوران صورت گرفت .

شاهنشاه آریامهر در مدخل کاخ نیاوران حضرت شیخ زائد را مورد استقبال قرار دادند و مذاکرات‌مین رهبران ایران و امارات عربی متحده آغاز شد.

در نخستین دورمذاکرات ازسوی‌ایران وزرای امور خارجه ، جنگ ، امور اقتصادی و دارائی مشاور و رئیس سازمان برنامه و بودجه و کشور و ازسوی امارات عربی متحده وزرای خارجه ، دفاع داخلی ، برنامه و اقتصاد و تجارت حضور داشتند.

بعد از ظهر امروز روسای هیات‌های سیاسی در دربار شاهنشاهی با شیخ زائد ملاقات می‌کنند.

دیشب ضیافت شامی ازجانب شاهنشاه آریامهر بافتخار والاحضرت شیخ زائدبن‌سلطان آل نهیان رئیس دولت‌امارات عربی متحده در کاخ نیاوران ترتیب یافت .

در این ضیافت چند تن از اعضاء خاندان جلیل سلطنت، آقای نخست‌وزیر، رئیس‌مجلس شورایملی ، آقای هویدا وزیر دربار شاهنشاهی ، دکتر اقبال رئیس هیات مدیره و مدیر عامل شرکت ملی نفت ایران، چند تن از وزراء و شخصیت‌های دیگر و همچنین همراهان والاحضرت شیخ زاید حضور داشتند

شیخ زایدبن سلطان‌آل‌نهیان که دیروز بکشور ما وارد شده است یکساعت قبل‌ازپروازبسوی ایران دریک‌گفتگو اظهارداشت: برای من بعث خوشحالی است که از کشور دوست و همسایه ایران دیدار میکنم ، و موجب سرافرازی است‌که در خلال‌این دیدار موفق بگفتگو و مذاکره باشاهنشاه آریامهر خواهم بود، وی افزود این دیدار در چهار چوب روابط صمیمانه دو کشور وبرای تقویت‌وگسترش‌همکاریها در بسیاری از مسائل مشترک‌و مورد توجه دو کشور و دو ملت صورت میگیرد . شیخ زائد همچنین گفت : دولت امارات عربی متحده کمال اعتقاد را به کوششهای انجام شده در قبال نظم و آرامش در منطقه حساس که توسط کشورهای این‌منطقه مبذول شده است دارد . وی گفت روابط دولت امارات‌عربی متحده و ایران همواره مبتنی براصول همسایگی و میراثهای فرهنگی مشترک دین واحد و مصالح مشترک استوار است و اطمینان دارم که این دیدار ها در استوار کردن بیشتر روابط و گسترش و تحقق بخشیدن همکاریهای سازنده دو کشور تاثیر فراوانی دارد .

شیخ زائد سپس گفت : در اینجا نیز لازم میدانم از نقش ارزنده ایران تحت رهبریهای شاهنشاه آریامهر در زمینه‌های بین‌المللی ومسائل عدالت‌جهان تمجید نمایم .

سخنان برژنف درباره‌روابط شوروی باامریکاوچین

برژنف

لئونیدبرژنف صدر هیئت رئیسه شورایعالی و دبیرکل حزب کمونیست اتحاد جماهیر شوروی در سخنانی که امروز بمناسبت‌شصتمین سالگرد انقلاب‌شوروی‌ایراد کردگفت: حکومت شوروی تحت لوای‌فرمان لنین‌درباره صلح بدنیا آمد . از آنزمان سیاست خارجی کشور ما سراسر صلحدوستی بوده است. اینک مشخص‌ترین تغییرات در جهت بهبودی در اروپا دیده میشود و روابط حسن همجواری و اعتماد متقابل و علاقه و احترام ملتها نسبت به یکدیگر روبه استحکام می رود .

ما برای مناسبات‌خویش باایالات متحده امریکاارزش زیادی‌قائلیم زیرا زمانه‌ایجاب میکند که‌مقتضیات درازمدت ناشی از توجه به صلح نقش عمده‌ای در مناسبات شوروی و امریکا داشته باشد.

برژنف در نطق خود که توسط خبرگزاری نووستی پخش شد اضافه کرد : اکنون بعضی‌از سردمداران کشورهای سرمایه‌داری‌علنا حسابهای خود را روی‌این موضوع بنا میکنند که تضادها و جدائی‌های فعلی بین جمهوری توده‌ای چین و اتحاد شوروی و سایر کشورهای سوسیالیستی برای مدت مدیدی حفظ خواهد شد و حتی درآینده شدت بیشتری کسب خواهد نمود.

ما فکر میکنیم که این‌سیاست نزدیک‌بینانه‌ایست . برژنف سپس گفت : پیشنهادهای مکرر ما درباره عادی کردن مناسبات شوروی و چین همچنان بقوت خود باقیست.

برژنف ادامه‌داد : اکنون فوری‌ترین وظیفه ـ قطع مسابقه تسلیحات است که تمام دنیا را دربر گرفته است. ما میخواهیم بطور اصولی خطر جنگ هسته‌ای را کاهش داده و سپس‌این خطر را برطرف سازیم . ما پیشنهاد میکنیم گام‌قاطعی در این راه برداشته شود یعنی درخصوص قطع همزمان تولید سلاح هسته‌ای‌بوسیله همه کشورها توافق حاصل شود. درعین‌حال‌کشورهای هسته‌ای ممکنست متعهد شوند که تدریجا ذخایر اندوخته شده این سلاح را تقلیل دهند و تا نابودی کامل و «صددرصد» آن پیش بروند.

برژنف‌گفت : صحبت‌برسر آنست که کار منع آزمایش سلاح هسته‌ای بپایان‌رسانده شود تا آزمایش‌های مزبور نه فقط در محیط جو وفضای کیهانی و زیر آب بلکه در زیر زمین نیز انجام نگیرد. ما حاضریم توافق حاصل کنیم که همردیف با منع کلیه آزمایش‌های هسته‌ای برای مدت معین ، انفجار ها مربوط به مقاصد صلح آمیز نیز ملغی گردد.

اگر توفیق حاصل شود که‌مهمترین‌وظیفه یعنی‌وظیفه جلوگیری از بروز جنگ جدید جهانی و تامین‌صلح استوار حل و فصل شود این امردورنمای جدیدی در برابر جمعیت کره زمین‌قرار خواهد داد. در نتیجه ، مقدماتی جهت حل‌وفصل بسیاری ازمسائل مهم حیاتی که اکنون دربرابر نوع‌بشر قرار میگیرد بوجود خواهد آمد .

وضع اقتصادی

برژنف در مورد وضع اقتصادی شوروی گفت : در حال حاضر این کشور ظرف دوروزونیم میتواند به‌اندازه تمام سال ۱۹۱۳ محصولات صنعتی تولید کند و از ده سال پیش تاکنون نیروی اقتصادی شوروی دو برابر شده است .

توزیع ۵۰۰ هزار راهنمای تلفن شهرستانها و کشورهای خارج

۵۰۰ هزار دفترچه راهنمای تلفن های شهرستانها و کشور های خارج که با ایران ارتباط مستقیم تلفنی دارند بهمراه قبوض آبونمان برای مشترکین ارسال میشود . مشترکین شرکت مخابرات با استفاده از این دفترچه راهنما خواهند توانست براحتی از پیش شماره تلفن شهر های کشور و نیز (کد) تلفن کشور های خارج که با ایران ارتباط‌مستقیم دارند، آگاهی یابند .

در حال حاضر گروه کثیری از مشترکین به علت عدم اطلاع از پیش شماره تلفن های شهرستانها و نیز کشور های خارج‌اجبارا به تلفن های ۱۱۴ یا ۱۱۸ متوسل می شوند که همین اجبار سبب تراکم مکالمات این دو شماره مرکز میشود و لذا کارمندان قادرنیستند دراسرع وقت جواب متقاضیان را بدهند بهمین علت شرکت مخابرات ایران تصمیم به چاپ و نشرچنین دفترچه‌ای‌گرفت . اینک این دفترچه‌ها آماده شد . و از هفته آینده به همراه قبوض آبونمان برای مشترکین ارسال خواهد شد .

علاوه بر این دفترچه ، ۴۷ شهر ایران نیز دارای دفترچه راهنمای تلفن جداگانه مربوط به شهر خود هستند .

شرکت مخابرات ایران در مورد دفتر راهنمای‌تلفن تهران که سالهاست انتشار نیافته‌اطلاع داد که قرارداد چاپ و نشر دفتر راهنمای تلفن تهران با پیمانکار بسته شده است و پس ازآماده شدن دفتر راهنمای تلفن تهران که کاملتر از دفتر راهنماهای سالهای قبل می باشد برای مشترکین توزیع خواهد شد .

۴ زدمسلح به‌اتهام قتل زندانی شدند

مشهد ـ خبرنگاراطلاعات ٤تن به اسامی حسین کربلائی مصطفی ، حسین عوریان ، علی‌رضا عاملی‌و اصغر دامادی که باتهام سرقت مسلحانه و کشتن یک نفر تحت تعقیب بودند در مشهد دستگیر شدند.

۳ تن از متهمین دریکی ازکوره‌های آجرپزی مشهد پنهان شده بودند و اصغر دامادی نیز دیروز توسط مامورین پاسگاه ژاندارمری «شرشر» دستگیر گردید.

بازپرس دادسرای مشهد، هر ٤ متهم را زندانی کرد.

آتش ، یك ویلا را خاکستر کرد

رشت ـ خبرنگار اطلاعات : ظهر دیروز یك ویلای چوبی ٦ اتاقه در «ابراهیم سرای » لولمان آتش گرفت و بکلی سوخت و باعث مرگ یك کارگر جوان شد .

حریق زمانی روی داد که کارگران موتک‌کار مشغول نصب موتک در اتاق های این ویلا که در ۳ کیلومتری‌لولمان قرار دارد بودند و احتمالا آتش سوزی براثر بی‌توجهی نسبت‌به وجود بنزین که برای چسباندن موتک بکار می‌رود ایجاد گردیده است .دراین آتش سوزی کارگر ۲۰ ساله‌ای بنام جواد فولادی‌به علت قرار گرفتن در محاصره آتش و فرو ریختن سقف ویلا برسرش ، کشته شد . حریق نیمساعت ادامه داشت و قبل از اینکه ماموران‌اداره آتش‌نشانی رشت به محل برسند آتش‌تمام ویلا را خاکستر کرد . ویلابه شخصی بنام اصغر بخشنده‌تعلق داشت‌وآنرا برای سکونت‌آماده میساخت.

۲ نفر در تصادف راه‌آهن کشته شدند

آمل ـ خبرنگار اطلاعات : دو نفر از افراد «تلیك سر» محمودآباد، در تصادف اتومبیل کشته شدند . کشته‌شدگان محمد یوسفین (راننده) و تقی نقرزاده سرنشین اتومبیل داتسون ۱۱۸۲۹ ـ نوشهربودند که در برخورد اتومبیلشان با اتوبوس ۷۳۲۴۷ ـ تهران الف کشته شدند .

حادثه در نزدیکی آمل روی داد .

دختر دانش‌آموز را سیل برد

مسجد سلیمان ـ خبرنگار اطلاعات بدنبال ریزش باران و تگرگ‌شدید درمسجدسلیمان سیل جاری شد و دختر ۱۲ ساله‌ای را با خود برد . این دختر پری‌عیدی‌وندی نام داشت و جسدش پس‌از چند ساعت در رودخانه «بمبی» مسجد سلیمان پیدا شد .

وی از مدرسه عازم منزل بود که دچار این حادثه شد .

قربانیان جنایت هولناك قم ۲ نفر شدند

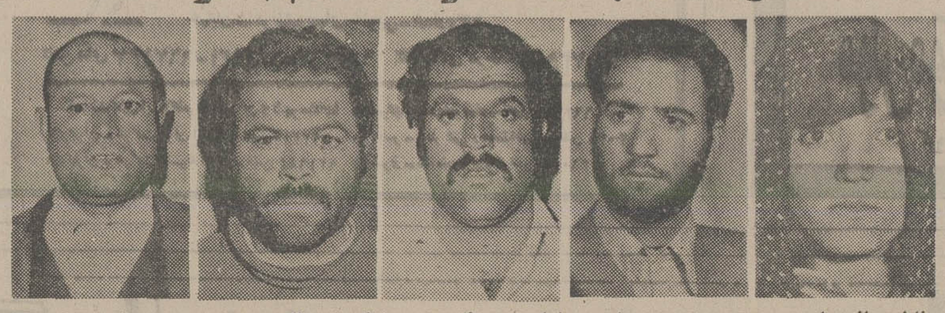

فاطمه باغچه‌بازی — محمدحسین ستاری — اماموردی طاوسی — اطاق‌علی طاوسی — محرم‌علی طاوسی

قم ـ خبرنگار اطلاعات

خداوردی خرسندی که در نزاع بین سه برادرزن با شوهر خواهرشان ـ محمد حسین ستاری ـ در قم،مجروح شده بود،در یکی ازبیمارستان های تهران درگذشت‌و با مرگ او ،قربانیان‌این نزاع‌خانوادگی دو نفر شدند .

متهمان در کلانتری ٤ قم بازداشت هستند و بازجویی از آنها ، ادامه دارد .

رسیدگی باین پرونده به خواهه مسعودی بازپرس‌شعبه اول دادسرای قم واگذر شده است .

«فاطمه باغچه بازی» همسر صبح امروز قربانعلی‌بهروزی باتهام قتل‌خداوردی خرسندی وسیله ماموران کلانتری ٤قم دستگیر شد .

سه متهم دیگر که به اتهام کشتن شوهر خواهرشان دستگیر شده‌اند سلطانعلی معروف به «اتاق علی»،محرمعلی و اماموردی طاوسی هستند.

دوم محمد حسین در تشریح چگونگی کشته شدن‌شوهرش بدست‌سه برادر گلنسا«هووی خود» گفته است‌که‌ظهرپریروز وقتی محمد از ساوه به قم بازگشت ، زنگ « در» بصدا درآمد و محمد حسین برای باز کردن « در» از اتاق‌بیرون رفت و بین او و مهمانان ناخوانده که برادران گلنسا بودند ، نزاعی درگرفت ودر این نزاع محمد حسین کشته شد .

کشف ۳۹۶ کیلو حشیش

ژاندارمری‌کشور شاهنشاهی امروز اعلام‌کردطی چندروز گذشته‌مقدار ۳۹۶کیلو و ۱۰۰ گرم‌حشیش‌درنطنز کشف‌شده است‌هم‌چنین ۵۲٫۸۹۲ کیلو گرم تریاک در شهرضا ـ سیرجان ـ کلات ـ بجنورد ـ گنبد ـ مراد تپه ـ نورآباد و تاکستان و ۸۲۰ گرم هروئین در ملایر و همدان براثرتلاش و پیگیری ماموربن‌ژاندارمری کشور شاهنشاهی‌کشف شده است ومتهمین دستگیروتحت پیگرد قانونی قرار گرفتند .

خبرهای کوتاه

علیاحضرت ریاست‌عالیه بنیاد آرشام‌را پذیرفتند

دفتر مخصوص علیاحضرت شهبانوی ایران امروز اعلام کرد که علیاحضرت شهبانو ریاست عالیه بنیاد آرشام را که‌مرکز آن در کرمان‌و منطقه فعالیت آن در جنوب شرقی کشور می‌باشد‌قبول‌فرمودند.

بنیادآرشام‌دارای فعالیت‌های مختلف فرهنگی ، اجتماعی‌و آموزشی است که از جمله در حال حاضر ۲۱ مدرسه فنی و حرفه‌ای را که٤و احد آن درسطح تحصیلات عالیه میباشد با ۹۲۰۰ محصل‌در۳۲ رشته مختلف در شهر های مختلف جنوب شرقی ایران اداره مینماید .

این بنیاد همچنین در توسعه خدمات‌جهانگردی‌درآن‌منطقه فعالیت دارد .

ورود سفیر جدید فرانسه

سخنگوی سفارت فرانسه در تهران اعلام کرد که‌رائول دولای سفیر فرانسه دردربار شاهنشاهی‌روزشنبه‌چهاردهم آبانماه وارد تهران خواهد شد .

وزیر کشاورزی‌به شیراز رفت

بامداد امروز دکتراحمد علی احمدی وزیر کشاورزی و عمران روستائی به‌شیراز عزیمت‌کرد، در برنامه سفر وزیر کشاورزی و عمران روستائی علاوه‌بر بازدید از فعالیت های‌کشاورزی‌استان، مذاکره با اساتید دانشکده کشاورزی دانشگاه پهلوی شیراز نیز وجود دارد .

در این مذاکرات که‌باتفاق آقایان عجمی ـ حقوقی ـ خردپیر و مهدوی معاونین این وزارتخانه با مقامات دانشگاه پهلوی شیراز انجام خواهد شد ، همکاری های تحقیقاتی تازه‌ای در زمینه کشاورزی مملکت مورد بحث قرار میگیرد .

اهداء مجموعه کتابهای فلسفی

سفیر ژاپن در ایران‌طی مراسمی که در انجمن شاهنشاهی فلسفه ایران صبح روز دوشنبه برگزار شد مجموعه نفیسی از کتاب‌های فلسفی و فرهنگی این کشور را به انجمن اهدا کرد.

درمانگاهها‌و بیمارستانها باید بیماران بیمه را در شب هم بپذیرند

یک مقام بلندپایه در وزارت بهداری و بهزیستی امروز اعلام‌کرد:براساس‌بخشنامه‌ای که از سوی این وزارتخانه صادرشده کلیه درمانگاه ها وبیمارستان های شبانه‌روزی در سراسر کشور باید از ساعت ۸ شب به بعد نیز بیماران بیمه شده را بپذیرند و در صورتی که درمانگاه‌و یابیمارستانی از پذیرش بیمار بیمه شده خودداری کند ، درمانگاه و بیمارستان‌مذکور بسته خواهد شد .

افزایش نرخ طلا و مسکوك

نرخ رسمی مسکوکات طلا امروز بین ۵۰ تا ۴۵۰ ریال افزایش یافت .

این ترقی بدنبال افزایش نرخ لیره در بورسهای جهانی پیش آمده است . تغییرات نرخ این فلز در دنیا امروز هر کیلو طلارا در بانکملی ۶۵۰ تومان افزایش داد و هر کیلو طلا در بانکملی به۴۰هزارتومان رسید.

نرخ مسکوکات‌طلاامروز در بانکملی بشرح زیربود: ربع‌پهلوی ۸۵۰ ریال ، نیم پهلوی ۱۶۵۰ ریال ، یک پهلوی ۳۲۵۰ ریال ، دو ونیم پهلوی ۸۱۵۰ریال، پنج پهلوی ۱۶۲۵۰ ریال .

توزیع نشان

دیروز طی مراسمی داریوش همایون وزیر اطلاعت و جهانگردی‌فرمان های مربوط به نشان‌های دوتن از معاونان‌خبرگزاری پارس و چهار تن ازمدیران کل‌وکارکنان وزارت‌اطلاعات و جهانگردی در شهرستانها را به آنان تسلیم کرد.

تشکیل کمیته های فعالیت زنان

بعدازظهر دیروز جلسه‌ای باحضور خانم مهناز افخمی وزیرمشاور ودبیرکل‌سازمان زنان ایران و با شرکت‌رئیس کمیته آموزش سیاسی زنان در پایتخت دبیر حزب در پایتخت و روسای مناطق حزبی پایتخت، روسای‌مناطق آموزش و پرورش و شهر ـ داران مناطق شهر تهران و گروهی از اعضای برنامه ریزی و تجهیز زنان برای مشارکت سیاسی در شهر تهران تشکیل گردید .

دراین جلسه‌خانم‌مهنازافخمی اعلام کرد که کمیته های فعالیت های‌اجتماعی بانوان در ۱۲ منطقه‌باشرکت بانوان فعال تشکیل خواهد شد و پس از آمادگی این کمیته‌ها، آنها تبدیل به شعب سازمان زنان میگردد .

انتصابات جدید دو دانشگاه تهران

● دکتر هوشمند تیرانداز استادیار دانشکده پزشکی پهلوی به سمت مدیرکل‌امور خدمات دانشجوئی

★ دکتر بهرام سراج استادیار دانشکده پزشکی داریوش کبیر به سمت‌معاون آموزشی و دانشجوئی این دانشکده .

● محمد منصور فلامکی استاد دانشکده هنر های زیبا به نمایندگی‌این‌دانشکده در هیات‌ممیزه دانشگاه‌تهران

★ ابوالقاسم‌قلم‌سیاه‌دانشیار دانشکده علوم به نمایندگی آموزشی فیزیک دانشکده علوم در دوره شبانه .

★ هوشنگ هنرور مربی دانشکده ادبیات و علوم انسانی به سمت رئیس مرکز تحقیقات تهران ـ ایلینویز منصوب شدند .

بازگشت‌هیئت جامعه دندانپزشکی

هیئت نمایندگی جامعه دندانپزشکی ایران که جهت شرکت در کنگره بین‌المللی جهان به تورنتو « کانادا » عزیمت کرده بود پس‌ازپایان کار کنگره بتهران بازگشت.

دریافت نشان همایون

بنا بر فرمان شاهنشاه‌آریامهر مهندس حسین‌کوشافر معاون سابق وزارت مسکن و شهر سازی در امور ساختمان های عمومی به پاس خدمات ارزنده خود بدریافت نشان درجه سه همایون مفتخر شد .

در تسلیح اخلاقی

در جلسه‌هفتگی بنیادتسلیح اخلاقی ایران که ساعت۶ بعد از ظهر فردادرمرکز بنیادو اقع در خیابان‌کوروش کبیرشماره ۱۳۰۳ (دوراهی قلهک)تشکیل میشود پیرامون « مسئولیت اخلاقی جوانان» سخنرانی‌می شود . در پایان‌یک جلسه فیلم اخلاقی نیزنمایش داده‌خواه شد .

قندوشکر در مغازه‌ها کمیاب است

★ یك مسئول سازمان قند و شکر: هراندازه قند و شکر بخواهید هست

قند و شکردر پایتخت‌کمیاب و گران است و خواربارفروشان وعطاران پیش‌بینی میکنند اگر نارسائی هائی که در این‌زمینه دیده میشود برطرف نشود و تایکماه دیگر نرخ این دوقلم جنس در تهران به مرز یك و نیم برابر قیمت مصوبه خواهد رسید، آنهم بطور قاچاق .

گروهی از خواربارفروشان و عطاران به گزارشگر ما گفتند کارخانجات قند داخلی هنوز محصول امسال خود را بیرون نداده‌اند و فعلا قند مصرفی از طریق کارگاههای قند ریزی تامین میشود آنهم به روش قدیمی و غیر بهداشتی .

درحال‌حاضرقند کله کارخانجات داخلی که‌باید هر کارتن ۲۵ کیلوئی ۷۵۰ ریال عرضه شود در بازار آزاد۱۳۰۰ ریال‌فروخته میشودو قازه نیز کمیاب است. قندهای شهری کله و کلوخه‌نیز به‌ترتیب کیلوئی ۶ تا۱۰ و۴۵ تا ۶ ریال گرانتر از نرخ مصوبه آنهم مخفیانه بفروش میرسد، زیرا اگر بطور آشکار، بالاتر از نرخ‌های‌مصوبه بفروش‌برسد متخلف از طرف اتاق اصناف بایتخت تحت تعقیب قرارخواهد گرفت و این باعث بوجود آمدن بازار سیاه شده است . این وضع موجب شده که مصرف کننده به چند مغازه برود تا موفق‌شود فرضا ۵ کیلو قند فریمان خریداری کند آنهم به قیمت کیلوئی ۵۰ تا ۵۵ ریال ، در صورتیکه نرخ مصوبه آن کیلوئی ۳۰ ریال‌است . ازسوی دیگر قند ریزان ترجیح میدهند تولید خودرابیشتر به‌شهرستان ها عرضه کنند، زیرا قندی را که‌باید در تهران کارتنی ۲۰۶ تومان عرضه کنند تا۲۵۰تومان به‌عاملین فروش در شهرستانها عرضه می‌کنند و سود بیشتری می‌برند و چون قند کلوخه در تهران مصرف ندارد و این‌نوع قندرا شهرستانها بیشتر‌مشتری دارد قند ریزان سعی می‌کنند بیشتر قند کلوخه تولید کنند.

★ هر مقدار بخواهید

آقای مهندس مبشری عضو هیات مدیره سازمان قند و شکر رسما اعلام کرد که در حال حاضر ذخیره کافی قند و شکر وجود دارد و هیچگونه کمبودی نیست .

وی تاکید کرد که هر مصرفکننده و متقاضی هر مقدار قند یا شکر احتیاج داشته باشد این سازمان در اختیار وی قرار میدهد.

ثروتمند ربوده شده هلندی باپرداخت۲۸ میلیون تومان باج آزاد شد

آمستردام ـ رویتر ـ موریتس‌کارانزا میلیونر هلندی امروز توسط ربایندگان خود آزاد شد و درپی رهایی او پلیس آمستردام اعلام داشت کارانزا در سلامت کامل بسر میبرد و آسیبی در جریان اسارت به وی وارد نیامده است .

پلیس میلیونر معروفرا ۵ روز پس از ربوده شدن در اتومبیلی‌یافت که درمرکز آمستردام رها شده بود .

ربایندگان کارانزا را به اتومبیل بسته و او را رها ساخته بودند.

پلیس هلند تحقیقات وسیعی را جهت ووشن کردن ماهیت ماجرای‌ربوده شدن کارانزا آغاز کرده است .

درپی آزادی کارانزا سخنگوی پلیس آمستردام اعلام داشت که میلیونر معروف در ازای پرداخت قریب ۲۸ میلیون تومان‌باج توانسته است جان سالم بدر برد.

این‌سخنگو گفت‌ربایندگان میلیونر ۶۱ ساله را در اتومبیلی در مرکز آمستردام رها کرده خود متواری گردیده‌اند. کارانزا خودرا به زنی که ازحوالی‌اتومبیل حامل او می‌گذشت معرفی کرد و زن ماجرارا به پلیس اطلاع داد . کارانزا پس‌از آنکه مورد آزمایشهای دقیق قرارگرفت بوسیله‌آمبولانس بخانه خود در جنوب آمستردام منتقل گردید.

اسقف کاپوچی آزاد شد

تل آویو ـ خبرگزاری ـ امروزیک‌منبع اگاه درتل‌آویو گفت اسقف فیلاریون کاپوچی که بجرم حمل اسلحه برای فلسطینی ها محکوم به زندان‌بسر می برد امروز آزاد شد . اما از بیم آنکه اورا از اسرائیل اخراج کنند حاضر نشد از زندان خارج شود.

مردم تهران: یک برنامه تلویزیونی محدود، کافی نیست. زیرا

ما از شهردارمان هزارها سئوال داریم!

پنج روز پس از مناظره و گفت و گوی تلویزیونی شهردار تهران با مردم پایتخت، بحث و بررسی پیرامون این مناظره گرم و صمیمی، درباره درد دل ها و شکایات پایان ناپذیر مردم تهران و صراحت لهجه توام با فروتنی و خضوع شهردار پایان نگرفته است، درد دلها و مشکلات مردم تهران آنقدر زیاد و پر دامنه است که نمی توان با یکساعت برنامه تلویزیونی، آنها را خاتمه یافته تلقی کرد. برای ادامه این بحث، و رسیدن به یک نتیجه، ساعتها و روزها وقت لازم است. گلایه تهرانی‌های از دستگاهی که طی سالهای متمادی جز گرفتن عوارض و اعطاء لقب «همشهری خوش حساب» به تهرانی‌ها، کار زیادی انجام نداده، دامنه‌ای وسیع‌تر از آن دارد که بتوان در یک برنامه یکساعته تلویزیونی، چنین پنداشت که همه گلایه‌ها، مطرح شده و از این جهت، شهرداری و مردم، بی‌حسابند.

این مناظره و رویارویی، بچند دلیل باید ادامه یابد، انهم روزها و ماهها، تا بتوان میان مردم و شهرداری، تفاهمی را که لازمه اداره این شهر بزرگ است برقرار ساخت و پلی را که در این وسط، به سهو و یا عمد، شکسته، دوباره برپا نگاهداشت.

شهرداری و مردم، هر دو نیازمند چنین تفاهمی و برپایی چنین پلی از دوستی و اشتی و همکاریند.

حضور این تفاهم، اگر در اداره هر سازمان و دستگاه دیگری، نقشی حیاتی و جهت دهنده نداشته باشد، در اداره یک شهر، در تعیین مشی و جهت شهرداری، واجب و ضرور است. شهرداری، بیش از، و پیش از هر سازمان و دستگاه و تشکیلات دیگری با مردم شهر، با مسایل و نیازها و خواسته‌های ملموس و روزمره آنها سرو کار دارد. وجود شهرداری بعنوان دستگاهی برگزیده مردم، که زیر نظارت نمایندگان مردم انجام وظیفه میکند، مظهر تز «سپردن کار مردم بدست مردم» است.

فلان وزارت خانه یا سازمان دولتی شاید بتواند بدون نظرخواهی از مردم، بدون مشارکت و حضور فعال و همیشگی مردم، برنامه‌های خود را طرح کند و با موفقیت به اجرا در آورد، اما در همه طرح‌ها و برنامه ریزیهای شهرداریها، هر جا که پای مردم در میان نباشد و هر جا که حضور علنی و تاثیر گذار مردم حس نشود، کارها لنگ میماند و برنامه‌ها یا پیش نمی‌رود و یا جز شکست و ناکامی، کارنامه‌ای نخواهد داشت.

ترافیک، منهای مشارکت مردم

تهران از این حیث، تجربه‌ای تلخ دارد. یک نمونه آن ترافیک سنگین و طاقت فرسای این شهر است. سنگینی و فشردگی ترافیک تهران اگر هر علت و جهتی داشته باشد، نباید فقدان همکاری مردم با ماموران، و ماموران با مردم، را از نظر دور داشت. در سالهای اخیر، در کمتر طرح و برنامه‌ای که مربوط به ترافیک پایتخت بود، «مردم تهران» به شمار آمده و جدی گرفته شده‌اند. نتیجه بی‌اعتنایی و عدم حضور مردم در برنامه‌ریزیهای مربوط به ترافیک، همانی شد که هر روز شاهد آن هستیم:

ترافیک سنگین‌تر شد و مردم، اعم از راننده و عابر نسبت به ترافیک لجباز و بی‌اعتنا شده‌اند. در عوض، شهرداری بجای جلب و جذب همکاری و اعتماد مردم، با حربه چریمه‌های سنگین به مصاف آنها رفت.

در همه زمینه‌ها و امور شهری، بر نقش مردم در بهبود مشکلات و معضلات شهر، میتوان انگشت گذاشت.

وقتی مردم به شهرداری اعتماد نکنند و از دراز کردن دست دوستی و همکاری دریغ دارند، چهره شهر از آنچه هست زشت‌تر و نازیباتر می‌شود. حتی نقشه جامع شهر به صورتی در می‌آید که نه شهرداری راضی است و نه مردم. حکایت جنگ و گریز شهرداری با مردمی که در محلات خارج از محدوده بدون در دست داشتن جواز، شبانه و با هزار تشبث، دیوارهای خانه خود را بالا بردند، داستانی تلخ از روابط «ناصمیمانه» شهرداری و مردم است.

لجبازی و بی اعتنائی

شهرداری نمی‌تواند میان خود و مردم حصاری از پولاد بکشد، تجربه تلخ سالهای اخیر، نشان داده است که مردم، یا این حصار را می‌شکنند (موج خانه سازی خارج از محدوده)، یا سر لجبازی و عناد آغاز می‌کنند (ترافیک) و یا بی‌اعتناء و بی‌اعتماد می‌شوند و این آخری، برای اداره یک شهر، انهم شهری بزرگ چون تهران، همه راهها را به بن بست کشانده است.

شهردار جدید پایتخت، از نخستین روزهای حضور خود در عمارت شهرداری نشان داد که به ایجاد چنین حصارهایی اعتقاد ندارد و در صدد جلب و جذب حمایت، و بدنبال پشتیبانی و همرانی مردم پایتخت است. «شهرستانی»، اولین قدمها را با نرمش در برابر خلاف‌های ناگزیر رانندگی و برچیدن بساط نازیبای چنگل تابلوهای توقف ممنوع، و ازادی خانه سازی در چندین نقطه خارج از محدوده تهران، برای نزدیک شدن با مردم برداشت و لحن صمیمی و آشتی جویانه‌اش در مناظره تلویزیونی با مردم در برنامه تلویزیونی جمعه شب، حکایت از این دارد که شهردار، مردم را بعنوان عاملی اصلی در تعیین خط مشی و برنامه‌های شهری به حساب آورده است. این قدم شهردار، بی‌تردید قدمهایی را نیز از جانب مردم تهران بدنبال خواهد داشت که بطرف حصارهای فرو ریخته اطراف عمارت شهرداری، بجلو خواهند گذاشت. اما میان حرف و لحن صمیمانه تا عمل صمیمانه، فاصله زیادی است. اتفاقا شهردار جدید پایتخت، قبل از لحن صمیمانه، قدمهای صمیمانه نیز برداشته است. این قدمها باید تکرار شود تا بالاخره، شهرداری تهران، دوره‌ای را پشت سر گذارد که به آن، دوره موفقیت و خوشنامی و مشارکت میگویند.

همزبانی مردم با شهرداری

تهران هم اکنون با مشکلات و مسایل زیادی روبروست، بسیار زیادتر از حد ظرفیت و توان این شهر چهار و نیم میلیونی. این مشکلات و مسایل، جز با قدمهای پی در پی شهرداری و مردم بسوی هم، حل شدنی نیست که در غیر اینصورت روز بروز بغرنج‌تر و حادتر و پر درد سرتر می‌شود. در این راه، مساله عوارض، از مهمترین مسایلی است که شهرداری و مردم برای حل آن باید بیک زبان مشترک برسند. شهرداری، هم اینک به انواع و انحاء مختلف از مردم عوارض می‌گیرد. چند سال دیگر که دولت، کمک خود را به شهرداریها قطع می‌کند، بیشک در صدو انواع این عوارض، بیشتر می‌شود.

شهرداری برای مردم باید روشن کند (و دقیقا روشن کند) که با عوارض، با پول مردم، برای مردم چه می‌کند؟ مساله تنها این نیست که با انواع و اقسام ضمانت‌های اجرایی، عوارض را از مردم وصول کرد، مهم این است که مردم را راضی کرد که در ازاء فعالیتی که برای اداره بهتر شهر خودشان، با پول خودشان و با نظارت نمایندگان منتخب خودشان انجام می‌گیرد، با احساس مسئولیت، در مسئولیت‌های شهرداری مشارکت کنند و به سهم خود، باری از دوش شهرداری بردارند، همچنانکه شهرداری نیز به سهم خود برای برداشتن بار دوش مردم محلات و نقاط مختلف شهر، آماده است.

از این رو، روزنامه اطلاعات، ضمن تائید زشت اشتی جویانه شهردار پایتخت نسبت به حرفها و گلایه ها و نقطه نظرهای مردم تهران، انتظار دارد که این زشت زیبا، تا آنجا که مقدور است و تا آنجا که در جوامع دمکراتیک، برای اداره دمکراتیک شهر ها، لازم و شدنی است، قدمهائی نیز زیبا و مثبت را بدنبال داشته باشد و اصل گفت و گو، راه بحث و مناظره، و داشتن طاقت برای شنیدن درد دل و مشگل مردم و حل آنها، بعنوان اصلی پایدار و خدشه ناپذیر در شهرداری پایتخت و همه شهرداریهای کشور، پذیرفته شود. برای اجرای این هدف، روزنامه اطلاعات، آمادگی خود را برای انعکاس گلایه ها، شکایت ها، درد دلها، نظرها و پیشنهادهای همه مردم تهران بزرگ، همه آنهایی که در داخل و خارج محدوده وسیع پایتخت سکونت دارند اعلام میدارد. صفحات روزنامه اطلاعات برای انعکاس درد دلها و نقطه نظرهای مردم پایتخت، همیشه مفتوح است و ما امیدواریم که به سهم خود، برای اشاعه اصل گفت و شنود میان مردم و شهرداری قدم موثری برداریم. این قدم را با انعکاس چند نامه از چند نقطه تهران آغاز می‌کنیم و در انتظار نامه ها و تلفن های مردم تهران هستیم. بموازات آن، انتظار داریم شهردار و همه مسئولان شهرداری نیز همانگونه که«جواد شهرستانی»، در گفت و گوی تلویزیونی جمعه شب خود اعلام داشت، حرفهای مردم را در ستونهای اطلاعات بدقت بخوانند، بدقت پی گیری کنند، و نتیجه اقدام خود را جهت آگاهی عموم، برای اطلاعات ارسال دارند.

مشارکت مفت و مجانی

دکتر طهمورث فروزین نماینده مجلس شورایملی مینویسد: شهرداری تهران در جهت جلب مشارکت مردم، این روزها دست به کارهای بزرگی زده از جمله زباله‌ها را شبها به خارج از شهر منتقل میکند یا آنکه تیرهای آهنی که در ابتدی ورود بسیاری از خیابان‌ها وجود داشت، جمع آوری میکند، نصب این تیرهای آهنی، توهینی به مردم تهران بود چون برای آنکه از ورود اتوموبیل‌ها به این خیابان های جلوگیری کنند، سرهر خیابانی تیر آهنی نصب کرده بودند، همین کارها سبب شده است که نظر مردم پایتخت را نسبت به شهرداری تغییر دهد و مردم را از مشارکت دلزده و ناامید سازد. شهرداری تهران باید بداند که برای هیچ شهرداری در هر جای عالم که باشد هیچ سرمایه‌ای بالاتر از پشتیبانی مردم نخواهد بود و حیف است شهرداری تهران، که این سرمایه را مفت و آسان بدست آورده، از دست بدهد

اگر از شهردار پرسشی دارید

مردم تهران در دوسه روز گذشته با تلفنهای مکرر این سئوال و تقاضا را مطرح کردند که شهردار تهران چگونه میتواند در طول سه ربع یا یکساعت برنامه تلویزیونی پاسخ صدها هزار مردمی را که در مورد شهر خود مشکل و حرف دارند بدهد؟

همچنین عده بیشماری شکایت داشتند که در تمام مدت پخش برنامه که اجازه تلفن کردن بشهردار را داشتند کمتر کشی توانست از رقم اول شماره داده شده جلوتر برود و بوق اشغال غالبا ازهمان رقم «۲» شروع میشد طبیعی است که در چنین شرایطی مردم موفق نمیشوند بطور وسیع با شهردار ارتباط برقرار کنند و جواب اندسته از حرفهای خود را ـ که در هیچ یک از ادارات شهرداری پیدا نمیکنند ـ مستقیما از شهردار بگیرند.

مردم در طول این چهارروز ضمن طرح گله های فوق می گفتند: از روزنامه اطلاعات میخواهیم حالا که شهردار تهران آماده پاسخ گفتن و اقدام در مورد گرفتاریها و مشکلات شهری مردم شهر شده است شما هم کمک کنید و سئوالات ما را در روزنامه مطرح سازید.

روزنامه اطلاعات که به گواهی صفحات خود، همیشه بخش مهمی از ستونهای روزنامه را اختصاص به انعکاس خواسته‌ها و نظرات و گرفتاریها و درد دل های مردم داده است اکنون نیز که با دعوت مستقیم شهردار سئوالات مردم بیشتر و هیجان آنهازیاد تر شده بنوبه خود این تقاضا را قبول میکند و ستونهای بیشتری از روزنامه را در خدمت این کار میگذارد بنابر این از مردم میخواهیم تا پرسش های خود را کتبی یا بوسیله تلفن ۳۲۸۴۳۱ (از ۸ صبح تا ۴ بعد از ظهر) در اختیار ما بگذارند. ما از آقای شهرستانی شهردار تهران خواهیم خواست که باین پرسشها رسیدگی کنند و پاسخ انرا برای آگاهی مردم به روزنامه بفرستند.

هزار و یک مشکل تهران

تهران، با مشکلات و مسایل زیادی روبروست که حل آنها، جزبا صداقت و صمیمیت شهرداری و همکاری مردم از هزارویک مشکل، فراتر پایتخت، امکان پذیر نیست. رقم الودگی هوا، زباله و سیلاب میرود اما اگر بخواهیم آنها را خیابانها، در ردیف مهمترین آنها این مشکلات، آنقدر هست که دسته بندی کنیم، ترافیک، قرار میگیرد. امیدواریم که همکاری مردم و شهرداری با میلیونی ما، از زیر بار اینهمه تشکیل «پل حسن نیت» شهردار، مشکل و مساله، کمر راست سبب شود که پایتخت چهارونیم کند.

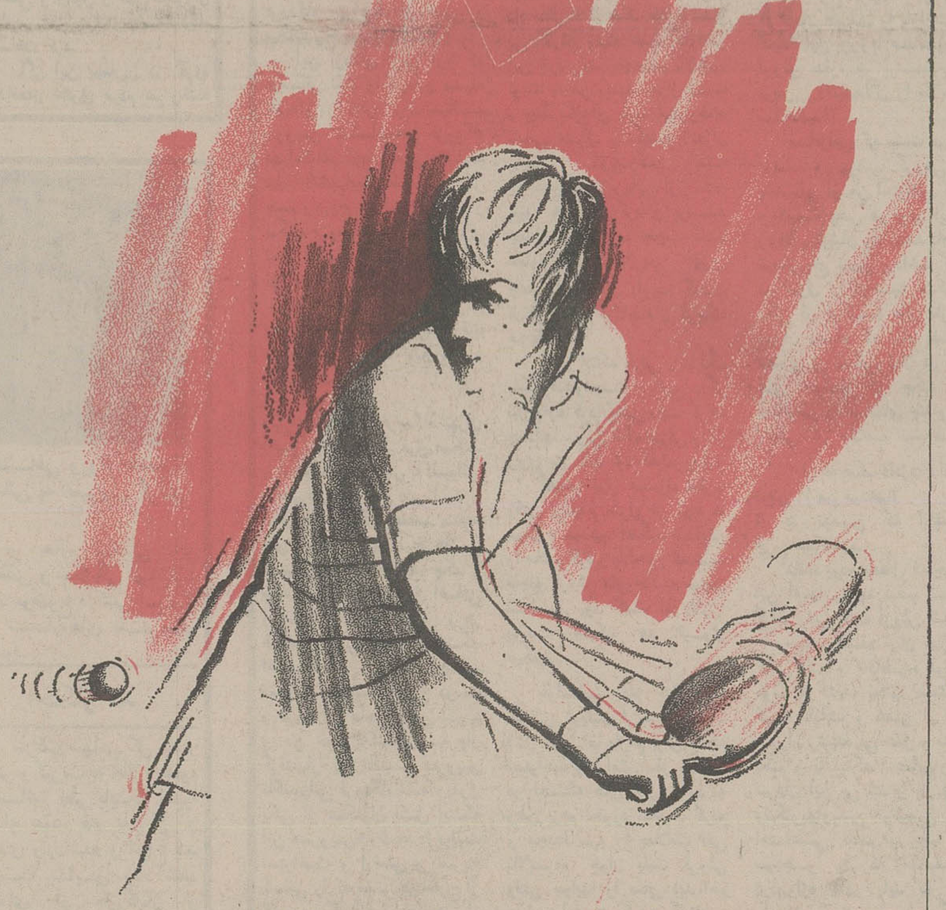

دومین دوره مسابقات بین المللی

تنیس روی میز

جام پهلوی

باشرکت تیم های:

پاکستان ـ جمهوری خلق چین ـ رومانی ـ عراق

عربستان سعودی ـ مصر ـ هندوستان و ایران

بانک پارس

دعوت میکند

۱۷ تا ۲۵ آبان ۲۵۳۶ مجموعه ورزشی آریامهر

BANK PARS

فقط با ۵۴۵۰ تومان

اطمینان

را به خانه خود ببرید

شما تا وقتیکه مقداری از پولها و جواهرات یا اسناد بهادار خود را در منزل نگهمیدارید، نگرانی: سرقت، آتش‌سوزی و یاگم شدن خاطرتان را دچار تشویش‌میکند. صندوق نسوز و ضد سرقت کاوه مجهز به مطمئن ترین تجهیزات "اطمینان" را به خانه شمامیآورد. کاوه در حجم های متنوع با قیمتی مناسب میتواند مطمئن ترین معتمد شما باشد.

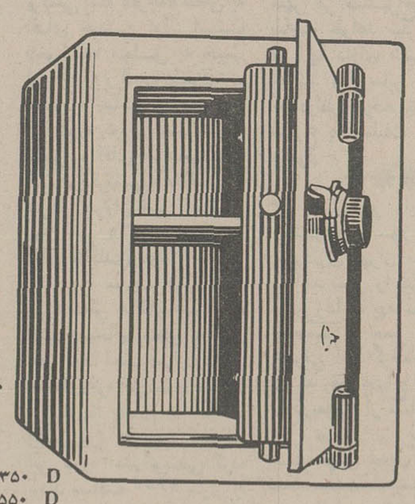

مدل ۱۵۰	۵۴۵۰	ریال
« ۲۵۰	۶۹۵۰	«
« ۳۵۰	۸۹۵۰	«
« ۵۵۰	۱۲۹۵۰	«
D ۳۵۰ (دو طبقه)	۱۳۵۰۰	«
D ۵۵۰ (دو طبقه)	۱۷۵۰۰	«

صندوق نسوز

کاوه

محافظ و نگهدارنده ثروتهای شماست

کاوه تنها صندوق نسوز استاندارد شده در ایران

نمایشگاه و ادارات مرکزی گروه صنعتی کاوه تهران ـ میدان فردوسی ابتدای سپهبد زاهدی شماره ۳۷ ـ ۳۵ تلفن ۹ ـ ۸۳۸۰۵۶

فروش در کلیه فروشگاههای لوازم فلزی که دارای نمایندگی رسمی صندوق نسوز کاوه میباشد

Pol 356 - KA14

آغاز هفته دوم نمایش

سینما رکس

هنرمند محبوب سینمای هند «راج کاپور»

در اثری ممتاز و بی همتا

اطلاعات
بنیانگذار: شادروان عباس مسعودی
صاحب امتیاز و مدیر: فرهاد مسعودی
سردبیر: حسین بنی احمد
سال پنجاه و دوم
محل اداره: خیابان خیام. ساختمان اطلاعات
تلکس ۲۱۲۳۳۶ ـ تلگرافی: اطلاعات. تهران.
تلفن ۳۲۸۱

سخن روز

کارها و هدفها

درمراسم معرفی معاونان جدید وزارت شهرسازی و مسکن، شاهنشاه اریامهر نکاتی را که میباید دربرنامه های این وزارتخانه بعنوان خطوط اصلی ..رد توجه قرارگیرد تذکر فرموده و از ان جمله خاطرنشان ساخته‌اند برنامه های خانه سازی باید با پیش بینی های دراز مدت و لااقل برای ۲۵ سال همراه باشد و تغییرات تکنولوژی از هم اکنون مطمح نظر قرارگیرد.

هدف از نظارت یا دخالت سازمانهای دولتی درخانه سازی یا شهرسازی بطورکلی غیر از این نیست که بدین امر نظمی بدهد و ان را از صورت غیر منضبط و هرکه هرکه خارج کند. ولی عیب کار اینجاست که سازمانهای ما وقتی وسعت و قدرتی پیدا میکنند هدف را از یاد میبرند.

بعضی سازمانها درطول سالها از تمام اختیاراتی که قانون به انها داده است برای محدود کردن فعالیت های خانه سازی استفاده کرده‌اند. بهمین دلیل کسی که میخواهد خانه بسازد یا درزمینه خانه سازی فعالیت کند بمعنای کلمه باید از هفت خوان بگذرد. وقتی زمینی را دید و پسندید و تحقیق کرد و مطمئن شد که معارضی ندارد و سندش مجعول یا مشکوک نیست تازه باید برود ببیند این زمین داخل محدوده است یا خارج محدوده و اگر داخل محدوده است آیا داخل طرح یا درحریم طرح قراردارد یا نه. اینها هیچکدام ضابطه مشخص و معینی ندارد. جایی که از سالها قبل اباد و مسکون بوده و دارای تمام امتیازات شهری از قبیل خیابان، میدان، مجسمه، اب، برق، دکان و مغازه است چه بسا درخارج محدوده قرارگرفته باشد و بعکس، جایی که نه اب دارد و نه علف داخل محدوده! اینطرف خیابان ممکن است داخل محدوده باشد و انطرف خیابان خارج محدوده، همچنان که تا انسان نرود و نقشه های جوراجور شهرداری را به کمک مهندسان و کارشناسان زیر و رو نکند و تصدیق رسمی نگیرد نمیتواند مطمئن باشد کجا داخل طرح است، کجا درحریم طرح و کجا خارج طرح!

جالبتر ان که دربسیاری نقاط مردم شب خوابیده‌اند و صبح شنیده‌اند که خانه موروثی و مسکونی انها داخل «طرح» افتاده است. یعنی شهرداری طرحی تهیه کرده و درنظر گرفته است تا بیست و پنج سال بعد اگر پولش بدست امد و امکاناتش حاصل شددران منطقه فرضا پارک بسازد یا خیابان را توسعه دهد و چه بسا هرگز چنان طرحی صورت عمل بخود نگیرد، اما خانه‌یی که در «طرح» افتاده است اگر دیوارش طبله کند یا سقفش فروبریزد و چاهش پرشود صاحب خانه حق ندارد دست به ترکیب ان بزند

این مقررات مزاحم علاوه برانکه دست و پای مردم را می بندد، گاه چنان سازمانهای مسؤول را سرگرم میدارد که فراموش میکنند علت وجودی انها تسهیل کار مردم و رفع نیازهای جامعه است نه ایجاد مشکل و تولید زحمت.

فرمایشات شاهنشاه، اصول وظایفی را که وزارت شهرسازی و مسکن درزمینه تسهیل فعالیت های خانه سازی و ایجاد یک نظم مدرن شهرسازی و نیز نوسازی و بازسازی روستاها برعهده دارد کاملا مشخص میسازد و تذکاری است براینکه دراین موارد همه سازمانهای مسؤول باید هدف مساعی خود را رفع مشکلات و ایجاد امکانات و نظارت و مراقبت برپیشرفت صحیح فعالیت ها قراردهند.

ضرورت هماهنگی ظاهر و باطن در امر قضا

محمد علی سفری

چراغ ارچه ز روغن نور گیرد
بسی باشد که از روغن بمیرد
خورشها را نمک‌رو، تازه دارد
نمک باید که نیز اندازه دارد
مجو بالاتر از دوران خود جای
مکش بیش از گلیم خویشتن پای

این ابیات از برگزیده اندرزها و اشعار حکیم نظامی شاعر و دانشمند عالیقدر قرن ششم است که به سبکی خاص و خط زیبا بهمت آقای علی اکبر مستوفی‌زاده وکیل دادگستری تهیه شده و جا دارد که مبحث «رعـایت و اندازه کارها و اعتدال) در این مجموعـه نیز برای جامعـه‌ای بکار رود که اصل قضا و در واقع چراغهای فروزانی هستند که از روغن «عدالت» نور میگرند، عدالتی که بهر حال از اغاز خلقت برای انسانها با هر سلیقه و مسلک و مرام مطرح بوده و هست و خواهد بود.

شاید مسئلـه‌ای که هم اکنون برای شما مطرح میشود از دیدگاه عده‌ای، بخصـوص آنان که همـواره در کارها جنبـه‌های افراطی انرا دوست دارند خوش نیاید اما صرفنظر از اینکه جامعـه امـروزی ما هنـوز در راهی نیست که اکثریت ان چنین پندارند، اصولا برای بعضی مشاغل و مناصب جامعه ویژگیهای خاصی را در ذهن ترسیم میکند که اگر غیر این به بیند عکس‌العملی بروز میدهد که از هر کار خلاف ۷ باید انتظار داشت.

پاسداران عدالت از جملـه گروهی هستند که همیشه تصور عمومـی را در مسیری خاص قرار داده‌اند و مردم از نفـوذ کلام و تاثیر سخن انان توقع «فصـل خصومـت» دارند و میخواهند هرجا به هرج و مرج و نا امنی برمیخورند و در مقابل هر متجاوز و بی اعتنا به قانون و مقـررات قرار میگیرند، از پاسداران عدالت یاری میگیرند تا حقوق افراد و جامعه حفظ شود.

مردم با چنین برداشت از پاسداران عدالت لاجرم این انتظار را دارند که احتراز از پاره‌ای رفتـار و کردار برای گروهی که در دادگاه به دادرسی میپردازند قطعی باشد هر چند ان رفتـار و کردار برای دیگران بصورت عادت در میاید و یا متابعت از ان بمنزله پیروی از پدیده‌های تازه و نوظهوری باشد.

هم اکنـون در کشـورهای بزرگ جهان با شرایطی که در کوچه و بازارش مردمی با انواع و اقسـام پوشـاک عجیب و غریب و یا لخت و نیمه لخت در رفت و امد هستند وقتی وارد موسسـات رسمـی می‌شـوید کارکنان آن با لباسی غیر از لباس افراد غیر مسئول و عادی هستند و یا حداقل در سرکار و هنـگام انجـام وظیفـه چنین میباشند.

نمـونه بارز آن در همـه کشـورها، دادگاهها هستند که قضـات و وکلای دادگستـری تکلیف قانونی دارند که بخاطر حفظ احترام و حیثیت مقام خود رعایت نزاکت‌های متعـارف را بکننـد چون جامعـه چنین می‌پسندد.

غرب زدگی و غرب زده‌ها در دو دهه اخیر در بسیاری از ممالک نااشنا به تمدن غربی غوغا بپا کرده، انچنان که فراوان هستنـد نوکیسه‌هائـی در دیار خودمان که از همه جهات گوی سبقت از همتای غربی خودشان ربوده و شاگردانی شده‌اند که در تاخت و تاز، در پیروی از همـه پدیده‌های نازیبـای غرب روی معلـم خود را سفید کرده‌اند. خوب یا بد این، بعهده دست اندرکاران مسائل اجتماعی است که روال صحیحـی را برگزینند. امـا در هر شرایطی همانطور که در دیگر کشورها، مقامـات قضائـی آلـوده این پدیده‌های عصر فضا نشده‌اند، در کشور ما هم باید چنین باشد.

ـ مشمئزکننده‌تر از این نمیتوان دید که با «بلوجین» و موهای ژولیده و هیبتی کاملا نامتجانس با مقام عالی دادرسی، دست اندرکاران امر قضا اعم از قاضی و وکیل و حتی ماموران اداری محاکم را در جلسه دادگاه مشاهده کرد.

اگر این بیماری در گروه مدافعان حقوق مردم هم رخنه کنـد، مصیبتـی خواهد شد که تصور آن برای مردم موقـر و متین و با شخصیت مملکت ما مشکل است.

مدافعان حقوق مردم باعتبار اهمیت شغل و بخاطـر توجهی که افکار عمومی به انان دارد باید بسیاری از مسائل اجتماعی را رعایت کنند که افراد طبقات دیگر چنین التزامی را ندارند و اگر در قوانین و مقررات مربوط به شغل قضائی محدودیت‌هائی پیش بینـی شده و یا اگر تکالیفی حتی برای طرز لباس پوشیدن در محـاکم بعهده این گروه قرار گرفته، همه و همه بخاطر حفظ شان و مقام والای قضـاوت اسـت، در چنین شرایطی چگونه میتوان تصور کرد که مدافعـان حق اعـم از قاضی یا وکیل با هیبت و سر و وضعی در دادگاه بدفاع بپردازند که مطلقـا متناسـب با شرایط دادرسی نباشد.

طرح این مطلب بخاطـر مشاهده نمونه‌هائی است که اخیرا دیده شده تا انجا که رئیس کانون وکلای مرکز خود را موظف دید هشداری بهمکاران خود بخصوص جوانانی که کار وکالت دادگستری را با عنوان «کارآموز» آغاز می کنند بدهد. این هشدار کتبی البته بیشتر متوجه کارآمـوزان اسـت در حقیقت برای انگشت شمـار وکلائی هم که رعایت آئین نامه را که میگوید:

«وکلای درجه اول و [illegible]وم عدلیه مکلفند. در [illegible]ع محاکمات جنائی و سایر محاکماتی که قضات با لباس قضائی هستنـد و همچنین در مواردی که از طرف قسمـت تشکیلات وکلا به انها ابـلاغ میشود، با لبـاس مخصـوص وکالت که عبارتست از لباده و کلاه مشکی و یقه لب شکسته سفید و دستمـال گردن سفید چین دار با شلوار و کفش و جوراب مشکی حاضـر شوند» را نمی‌کنند سهل است، دیده شده که بدون کت و کراوات هم حاضر میشوند. در حالیکه باز هم در آئین نامه ماده‌ای هست که اگر یک وکیل دادگستری مرتکب اعمال و رفتاری شود که منافی شئون وکالت است به تنزل درجه محکوم میگردد.

بر اساس این مقررات است که اقای جلالی نائینی رئیس کانون وکلاطی بخشنامه اعلام داشته که داشتن ظاهر آراسته و لباس مرتب و رعایت نزاکت اجتماعی از اهم وظایف وکلای دادگستری و کار اموزان وکالت است و در محیط دادگستری و مراجعی که جهت انجام وظائف قانونی مراجعه میشود حتمـا با لباس اراسته و کت و کراوات ملبس باشند زیرا مشاهده شده که برخی بدون توجه بشئـون وکالـت و رعـایت احتـرام دادگاهها با پیراهن و لبـاس و وضعی که مطلقـا متناسـب و شایستـه یک وکیل نیسـت بکانون وکلا و دادگاهها و مراجع صالحه مراجعه میکنند.

رئیس کانون این هشدار را به بانوان وکیل و کاراموز نیز داده اسـت که پوشیدن لبـاس متناسب و داشتن ظاهری متین و اراسته بر وقار و شخصیت انان خواهد افـزود. البتـه این بخشنامه ضمانت اجرا هم دارد چون رئیس کانون انرا با این عبارت خاتمه داده است:

«بـدیهی اسـت عدم توجـه باین تذکر تخلف از نظامـات کانون وکلا میباشد.»

شاید عنوان این مطلب برای افراد نکته سنج این بحـث را پیش اورد که آیا همین توجه و ملاحظه که برای«ظاهر» اراسته میشود، نسبت به«باطن» اراسته هم هست. در مقابل این پرسش احتمالـی باید دانسـت که هر اجتماعی بی بهره از این شرایط نیستند. بنابر این با احتراز از ورود در این مطلب که ایا در اجتمـاع امـروز ما مردم به«ماهیت» دادرسی چه نظری دارند، باید پذیرفت که نظر هر چه باشد قاضی و وکیل و دیگر افراد مسئول در یک دادگاه باید رعایت اصول دادرسی را بکنند.

و بعبـارت دیگر«ظـاهر» و«باطـن» مکمل هم میتواننـد باشند اما بفرض نا مناسب بودن یکی، جواز بی تناسـب بودن دیگری را نمیدهد.

ظاهر متین و آراستـه بروقار و شخصیت میافزاید و داشتن این«ظاهر» بهیچوجه نباید در برابر یک«باطن» قرار گیرد که احتمالا چنین اراستـگی را نداشتـه باشد بخصـوص که پیروی از این سنت در تمام دنیا پذیرفته شده است و انها که نمیخواهند این محدودیت ها را بپذیرند، داوطلب چنین مشاغلی هم نیستند.

وای بحال مسافران کرایه‌درمنزل!؟

اسماعیل یگانگی

تهران: بامیدانی زیبـا و بنائی چشم نواز که طعنـه به بناهای سمبلیک پایتخت های بزرگ جهان می زند به مسافران هوائی خود خوش امد میگوید. بقول ان روزنامه نویس خارجی شکوه و زیبائی شهیاد چندان است که هـو تازه واردی را پیش از آنکه به گرداب ترافیک تهران گرفتار آیدسخت مجذوب کند.

امـا این همـه لطف و زیبائی، پیش از آنکه دربرابر غول ترافیک رنگ ببـازد از یک اژدهای چنبرزده در کنار فرودگاه مهرابـاد از خودی و بیگانه رخ می پوشاند.

این اژدهای ترس آور که هرمسافر تازه وارد بدون وسیله نقلیه‌ای را زهره ترک میکند، سرویس تاکسـیرانی فرودگاه مهراباد نام دارد.. که بی مضایقه نیش اعصـاب شکن خودرا در جسم و روح مسافرهای خودی و بیگانه فرومیکند و عملا برروی تمام تبلیغات جهانگردی وجلب توریست قلم قرمز میکشد.

معمولا درشهرهای بزرگ دنیا سرویس های عمومی رفت و آمد به فرودگاه تابع نظم و نسقی است

ولی متاسفانه درفرودگاه تهران وضع باجاهای دیگر فرق میکند. با آنکه یک سرویس تاکسیرانی مخصوص فرودگاه دایر است و ظاهرا از فرودگاه بمقصد منطقه های مختلف شهر نرخ هائـی تعیین شده است ،بازهم چک و چانه زدن و گرفتن پول اضافی و سوار کردن چند مسافر، و در غایت امر بی نظمی و جنگ اعصـاب بچشـم میخورد.سالهاست که از دوست و غریبه این ماجرا را می شنویم و من خود تاکتـون سه بار گرفتـار بی نظمـی سرویس تاکسیرانی فرودگاه شده‌ام بقول یکی از همکاران مثل اینکه این «سرویس» وظیفه دارد لذت استراحت و ارامش و تفریح کسانی را که مدتی در خارج از کشـور گذرانده‌اند در همـان لحظـه های اول ورود به کشورازبین ببرد و مزاج‌شان را برای قبول دهها دشواری اجتماع دیگر مانند خود اماده کند!

چنـدروز پیش با پرواز مستقیم «هما» از نیویورک به تهران امدیم و تصمیم گرفتیم با تاکسی فرودگاه به منزل برویم و ماجرا از اینجـا شروع شد: اول وارد صفـی شدیم که مسافران پیش از ما نوبت گرفته بودند قبل از من خانمی بود که میخواسـت به شمیران برود، مدتی برسرکم و زیاد دادن کرایه با بلیت فروش چانه زد وبالاخره نمیدانم چطوری قال قضیـه را کند. پیش از این خانم یک مرد شهرستـانی بود که پس از جروبحث با جوان بلیت فروش با داد و فریاد از صف خارج شد و پی کارش رفت. علت اعتراض این مرد راهم نفهمیدم بالاخره نوبت به من رسید. جوان بیست و چند ساله‌ای بلیت میفروخت. نشانی منـزل را گفتـم (تهران پارس) دوبـرگ بلیت یکصدوشصت ریالی از دستـه بلیت ها پاره کرد و پرسیـد چمدان دارید؟! با تعجب گفتم: معلوم است که داریم. گفت، چند تا چمدان دارید؟ گفتـم: دونفر هستیم دوتاچمدان کوچک هم داریم.

بدون اینکه حرفی بزند یک بلیت صدوشصت ریالی دیگر نیز پاره کرد! یعنی بابت کرایه چمدانها.. وبی انکه سرش را از روی میز بلند کند گفت: پول!

گفتم: پول همـراه ندارم، وقتی رسیدم منزل از بچه ها میگیرم میدهم. اهنگ صدایش را ملایم کرد و با لحنی که شبیه قاچاق فروش های حاشیه خیابان استامبول بود، گفت: اقا دلار... پوند... مارک هم قبـول میکنیم...

خواستـم داد بزنم مرد حسابی، توبلیت فروش هستی یا دلال ارز؟ اما بازهم برای اینکه استراحت و ارامش سفر یکماهه در لحظـه های اول ورود به وطن برهم نخورد سکوت کردم و مجددا سرم را بعلامت نفی بالابـردم. جوان بلیت فروش وقتی جوابها را منفی دید اخم هایش را در هم کرد و گفت:

ـ پس کرایه را دم منـزل میدهی! و بی انکه منتظر جواب من بماند گفت: باید ده تومان اضافه بدهی... اینجا دیگر از کوره دررفتـم و اجبارا روزه سکوت را شکستـم و گفتـم: پسرجـان، برای دوتاچمدان ۱۶ تومان اضافه گرفتی حرفی نزدم در حالیکه داشتن یک جامه دان حق هر [illegible] افر است، دیگر این ده تومان اضافی [illegible]

با لحنی که [illegible] ی از [illegible] نداشت گفت: همینه که هست.

مرد میان سالی که ظاهراً راننده یا دلال بنظر میرسید وارد ماجرا شد:

اقـا چرا خونتـان را کثیف میکنید؟ شما که رفتید خارجه و اینقدر خرج کردید... چرا واسه ده تومان خودتان را ناراحت می کنید؟ این روزها صدتـومنش ارزش نداره چـ [illegible] رسـد به ده تومن... (استـدلال را ملاحـظه میفرمائید؟)

مسافرانی که پشت سرمـن درصـف بودند گروهی به پشتیبانی از من اعتراض کردند و دوسـه نفر هم برای اینکه زودتر کارشان راه بیفتد دادن ده تومان باج سبیل پرداخت کرایه در منزل را توصیـه میکردند، یکی از نوکیسـه های تازه به دوران رسیده که تمام بضاعت معنوی و انسانی شان در انبان های مملـو از چک های مسافرتی و حسابهای چند رقمی بانکی‌شان خلاصه میشود،

از ته صف دادزد: ـ آقا ده تومن را من میدهم!!

ده تومـن که اینقـدر جروبحث نداره.....

مانده بودم معطل که جواب این آدمها را چه بدهم، تسلیم گرانفروشی بلیت فروش بشوم؟

حرف راننـده میان سال را گوش کنم و بخاطـرده تومـان خونم را کثیف نکنم؟ دست در کیسه ناپاک و عفن آن تازه بدوران رسیده بی عقل و منطق بکنم و یا اینکه اعصابم را به سوهان این بی بند و باریها و ولنگاریهاویـی ترتیبـی های اجتماعـی ندهم و یک ادم سودجـو را که متاسفـانه دردروازه شهر باید به تازه واردین خوش امـد بگوید سرجایش بنشانم...

متاسفـانه شق آخـر را انتخـاب کردم باین امید که بالاخـره مدیر یا مسئولـی پیداخواهد شد و شکایت من و حکایت دیگر مسافرها را خواهد شنید.

خدارا که نه رئیسی پیداشد که شکوه کنم، نه ماموری که درددل بگویم. ناچار از صف خارج شدم و مدتی ان حول و حوش پرسه زدم و عقب یک وسیلـه نقلیه گشتم تابالاخره معجزه‌ای شد و یک تاکسـی خالـی پیداکردم... غروب بود. تازه چراغ های سوسوزن تهران دروازه های شب را روشن کرده بود بین راه به یاد حرف یک استـاد ایرانی درسانفرانسـیسکو افتادم که دوسال پیش باتفـاق یک همـکار امریکائـی‌اش بتهران آمـده و دچار چنین ماجرائـی شده بود میگفـت نزدیکیهای غروب بود و ترافیک تهران در اوج سردرگمی خود که وارد فرودگاه شدیم مقصد ما یکی از هتلهای جاده پهلوی ـ نزدیک شمیران ـ بود سوار یکی از این تاکسی ها شدیم منتظر راننده بودیم که یک مسافـر دیگر هم سوارشد.بـه راننـده مودبـانه تذکر دادم که چرا مسافرسوار کرده است.

گفت: برایم صرف نمیکنند این وقـت شب، توی این ترافیک، بااین کرایه شمارا به هتـل ببـرم... اسـتاد ایرانی میگفت: تسلیم منطق راننـده شدم و گفتم حق با تست، من کرایه یک مسافر دیگررا میدهم ولی مارا زودتر به هتل برسان راننده با حسرت جوابداد: ایکاش میتوانستـم قبـول کنـم، چون گرفتن پول اضافی از مسافـر بهر شکل برای ما قدغن است و اگر بازرسها بفهمند مارااز نان خوردن می اندازند، گفتـم پس تکلیف چیست؟ با خونسـردی جواب داد باید یک مسافر دیگر هم سوار کنم. مد [illegible] هاج و واج ماندیم و چـ [illegible] دیگری از ما [illegible] خره رضایت دادیم [illegible] مسافـر دیگر هم سوارکند تأکید کردیم مسافری باشد راهش با راهمان یکی باشد «مسافر» ازقبل سوار شده بود و قرارمدارش را با راننده گذاشته بود که اول او را به مقصد برساند. از بدشانسی ما مقصد هردومسافر مرکز شهر بود و با راه هتل ما که از حاشیه میدان شهیاد تنها بیست دقیقه فاصله داشت، تناسبی نداشت. راننده بوعده‌اش عمل کرد: اول مسافـر تکی را در وسـط شهرپیاده کرد و بعد ما دونفر را به هتل رساند. نتیجه اینکه برای راهی که بیسـت دقیقـه می توانسـتیم طی کنیم پیش از دوساعت تلف شد!...

چهل سال قبل...

جریان اسب دوانی دشت گرگان در پیشگاه ملوکانه

اعلیحضـرت همـایون شاهنشـاهی و والاحضـرت ولایتعهد هنـگام تشـریف فرمائی به اسپریس گرگان

تلگراف اقـای مسعودی مدیر اطلاعات از بندر شاه حاکی اسـت که پس از همـایون شاهنشـاهی و والاحضـرت ولایتعهد به اسپریس اسـب دوانی رژه پیشاهنگان انجام گرفت و با خروج اخـرین دستـه پیشاهنگان، چابک سواران ترکمن وارد میدان شده اسب دوانی اغاز گردید. اقـایان وزراء، امرای سپاه، نماینـده های مجلس شورای ملـی، افسران ارشد و عده زیادی از محترمین در مراسم مزبـور حاضر بودند.

جریان مسابقات

برنامـه مسابقـات اسـب دوانی بقرار زیر اجراء شد: هیئت قضات ۵ ـ تیمسار سرلشگر نقـدی، تیمسـار سرلشگر شقاقی، تیمسـار سرتیپ بیگلرپـور، تیمسـار سرتیپ غفاری هیئت نظار ـ سرکار سرهنـگ همـایون، سرکار سرهنگ ارفع، سرکار سرهنگ عرفانی

مامور انتـظام میدان ـ سرکار ستوان یکم مهجور، سرکار ستوان یکم ناصر ازاد رئیس بهداشت ـ سرکار سرگرد ابطحی

دام پزشـک ـ سرکار سروان تهرانیان

اغازگر ـ سرکار ستوان یکم فزونی، سرکار ستـوان یکن نوذری

مامور تنـظیم چابـک سواران ـ سرکار ستوان یکم نادری، استوار نیازی

اسـب دوانی در چهار دوره بمسافت‌های مختلف از ۳۲۰۰ تا ۱۲۸۰۰ متر صورت گرفت و نتیجه بشرح ذیل بود:

دوره اول ـ اسـب قزل ترکمنی بنام «قرچه» متعلق به اقـای حسـن اول، اسـب «خوجـه» متعلق به حبیب ایشان دوم و اسب «سقرقوش» متعلق به عباکش سوم

دوره دوم ـ اسب شیخو متعلق به اقای ضرغامی اول، اسـب «کرسـی» متعلـق به سرکار سروان امیر پاشائـی دوم اسب «لاچین» متعلق به اقای شاگلدی سوم

دوره سوم ـ اسب «دقل جی» متعلق به اقای جان اول، اسب «دوخال» متعلق به اقای نادر دوم، اسب «مرال» متعلق به اقای قره گل سوم.

دوره چهـارم ـ اسـب ایلندز بین ۱۶ اسب که برای این دوره اسم نویسی کرده بودند مسافت ۹۶۰۰ متری را در ۱۸ دقیقه پیموده برنده ۱۶۰۰ ریال جایزه اول شد.

ساختمان مستراحهای عمومی

شهرداری تهـران از چنـدی باینـطرف مقدمـات ساختمان ده دستگاه مستراح عمومی را فراهم نموده و پس از بررسی کامل در اطـراف موضوع و تعیین محل انها در نقـاط مختلف شهر و تهیه نقشه های ان اخیرا شروع به عملیات ساختمانی نموده‌اند. فعلا در سه محل مشغـول کندن چاه و پی‌ریزی میباشند و سه محل مزبور عبـارت اسـت از خیابـان پشـت شهرداری، ابتـدای کوچه شاهرخ واقع درخیابـان شاه «نادری» و پشـت عمـارت شرکت موتـوردار واقـع درخیابان سعدی علاوه براین سه محل در هفت نقطه دیگر شهر نیز مستـراح عمومـی ساخته خواهد شد و هریک از انها دارای شش مستراح میباشد و درسایر نقاطی هم که درنظر گرفته شده قریبـا شروع به عملیات ساختمانی میشود.

***

علاوه بر ایجـاد ده مستـراح مزبـور معمـاران شهرداری تهران مستراحهای مساجد شهر را نیز بازدید و برای رعایت بهداشت عمومی تصـمیم به تعمیر و مرمـت عمومـی انها گرفته‌اند تا باین وسیله رفع احتیاج اهالی بشود و دربعضی از مساجد شروع به تعمیر و ساختمـان مستراحهای جدید نموده‌اند.

مطب دندان سازی

شهرداری تهران برای رفاه اهالی و ساکنین جنوب شرق شعب تیمارگاه ان بخش را توسعه داده و در انجا مطب دندان سازی برای استفـاده بیماران بی‌بضاعت تاسیس نموده اسـت. بنگاه مزبـور تحت نظر اقای دکتر میرشب چند روز پیش افتتاح گردید.

برندهٔ چهار هزارتومان

برنده چهل هزار ریال جایزه اول شرط بندی اسب دوانی شناخته شد. این بلیت به اقای علی صنعت فرزند جعفر تارساز ساکن خیابان ناصرخسرو تعلق دارد که جایزه اول شرط بندی اسب دوانی پائیز به شماره بلیت ایشان اصابت نموده است شرح حال شنیدنی این شخص و چگونگی تهیه بلیت خود موضوع دلکشی است که در شمـاره‌های بعـد چاپ میشود.

احتکار قند

شرکت سهامی کل قند و شکر و کبریت به اطلاع عموم میرسـاند: نظر باینکه اخیرا مقدار عمده قند بلژیکی و هلندی وارد شده و انواع قند نسبـت بسابـق زیاد شده عده‌ای از بازرگانان و دکانداران بخیال افتـاده‌اند بعضی از قندها را احتکار نموده و به بهای گرانتـری بمشتـریهای خود تحمیل نمایند. علیهذا اعلام میدارد که در بهای قنـد هیچگونه تغییری داده نشده و قندهای هلندی و بلژیکی که جدیدا وارد شده و منبعد نیز وارد خواهد شد مانند سایر قندها از قبیل کلوخه و مارسی و مکعـب و غیره ببهای زیر بفروش میرسد:

قند کهریزک عمده فروشی هر کیلـو ۴/۹۰ ریال، خرده فروشی هر کیلو ۵ ریال «با کاغذ»

قند حبه عمـده فروشـی هر کیلـو ۳/۹۵ ریال، خرده فروشی ۴/۱۰ ریال

شکر عمده فروشی هر کیلو ۳/۹۵ ریال، خرده فروشی ۴ ریال

انواع قندهای خارجـه «کلوخـه» مارسـی، مکعـب، هلنـدی، و بلـژیکی» عمـده فروشی هر کیلو ۴/۱۵ ریال، خرده فروشی هر کیلو ۴/۳۰ ریال

«نقل از اطلاعات ۱۱ آبان ۱۳۱۷»

افکار یک پادشاه

نوشته: ر.ک ـ کارانجیا ● ۱۴۰

گسترش سازمان عمران منطقه‌ای

سئوال: کوشش برای وسعت بخشیدن به سازمان عمران منطقه‌ای و ایجاد یک صنعت تسلیحاتـی از طرف مطبوعات جهان بعنوان قدمی درراه تقویت پیمان ضعیف بین ایران و ترکیه و پاکستان برضد هندوستان و یا اتحاد شوروی، تفسیر میشود.

جواب: این سرتاپانادرست است. دردرجه اول من در ۲۳ نوامبر ۱۹۷۵ در مصاحبه‌ای با مطبوعات ترک ابراز تمایل کردم که سازمان عمران منطقه‌ای گسترش یابد و هندوستان وافغانستان و بنگلادش و حتی عراق را دربر بگیرد. مسئله تقویت یک پیمان دربرابر اتحاد شوروی اصولا مطرح نبود، گزارشی که این مسئله را عنوان کرد مضحک و بی اساس بود. چنین پیمانی بفـرض اینکه صنایع نظامی هم داشته باشد دربرابر یک قدرت هسته‌ای بچه کار میاید؟ برعکس این تصور که ماخودمان را دربرابر باصطلاح لولوتجهیز میکنیم. مادائماً مشغول انعقاد قرارداد های مهم تجاری از جمله درمورد فروش گاز با اتحاد شوروی هستیم که خود حاکی از فضای همکاری و نه کشمکش است.

سئوال: پس پیشنهادهای شاهنشاه امکان درگیری با اتحاد شوروی و یا هندوستان را در بر نمیگیرد؟

جواب: البتـه که نه، ماز عضویت هندوستـان در اتحادیه اقتصادی منطقه‌ای استقبـال میکنیم. همینـطور بعراق و افغانستان و بنگلادش که بدون شک دشمـن شوروی نیستند، خوش امد میگوئیم.

سئـوال: صحیح است. پس چگونه طرح شمـارا به تحریف پیمانی علیه اتحادشوروی نشان دادند؟

جواب: این خود نمونه‌ایست از تحریفاتیکه گاهگاه صورت میگیرد. من نمـی دانم چگونه، پیشنهادی برای توسعه همکاری اقتصادی منطقه‌ای وایجاد صنایع نظامی مشترک برای کشورهای عضو میتواند ضد روسها و یا هرکس دیگر باشد. مسئله این است که همانطور که شما میدانید، ترکیه اخیرا مورد تحریم تسلیحاتی واقع شده است و مانمیخواهیم در اینده این گونه قربانی و یا تحقیر شویم. مابای خودرا دربرابر اعمال فشار هرقدرتی مصون بداریم. این سابقه و زمینه پیشنهاد من برای ایجاد یک مجتمع تسلیحاتی در منطقه بود.

سئـوال: از آنجا که شاهنشاه قبلاً پیشنهاد و حفاظت مشترک اقیانوس هند توسط ناوگان های ایران و هندوستان راارائه دادند، من فکر میکنم ایران از مشارکت هندوستان که دارای زیربنای نیرومندی در زمینه تولید تسلیحـات است، در مجتمع تسلیحاتی سازمـان عمـران منطقـه‌ای، استقبال خواهد کرد.

جواب: چراکه نه؟ ماقبلا ازهندوستان دعوت کردیم به سازمان مذکور بپیوندند.

سئـوال: حتی باوجود روابط دوستی و همکاری موجود بین هندوستان و اتحاد شوروی؟

جواب: این اهمیتی ندارد، ما میتوانیم از شما اسلحه بخریم و بالعکس، ویامشترکا به تولید تسلیحات بپردازیم. انچه من میخواهم تنوع منابع است. همانطور که میدانید ماز شوروی، فرانسه، آلمان و انگلستان تجهیزات میخریم. پس گزارشی را که شما بمیان اوردید کاملا غلـط بود. مابهترین روابط ممکن را با امریکا، شوروی، وقدرت های بزرگ وکوچک دیگر میخواهیم در عین حال مابـاید ترتیبی دهیم که دچار تحریم و یا فشارهای گوناگون دیگراز هیچ ناحیه‌ای نشویم.

سئوال: صعود شاهنشاه برقله افتخار و اعتبـار در سیاست بین‌المللی موجب نگرانی نه تنها همسایگان مسلمان ایران، بلکه قدرت های بزرگ امریکا و انگلستان شده است. سیاستمـداران برجستـه ورروزنامـه نگاران بنـام امریکائی نگرانی خوداز این بابت بصراحت بیان کرده‌اند. یکی از انها گفتـه است. «قدرت شاه بحالـت انفجـاری گسترش می یابد» و بنـظر شاهنشـاه اساس این گونه اظهارات چیست؟

جواب: این تغییرات از قسمت خاصی از مطبوعات غرب سرچشمه میگیرد واین بخش از اربابان جراید بنابر انچه مامیدانیم منعکس کننده نظرات دولت و گروههای راهبر جامعه غرب نیست. اگر قدرت ایران بطور انفجار امیزی افزایش یابد، جهت رشد آن متوجه عمران مسالمت امیز وسازندگی است. از طرفی این وضع به حفظ ثبات وصلح منطقه نیز کمک میکند. غول فرانکشتین یک لولو تخیلی است و در مغزافرادی متجلی میشود که همه جادنبال لولو می گردند، بخصوص در کشورهای در حال توسعه ماهیچ تمایلات تجاوزکارانه و یا جاه طلبانه‌ای نداریم، کوشش مادر راه حفظ صلح بهترین دلیل براین مدعاست. تاریخ معاصر حاکی از این واقعیت است که ایران ایفاگر مسالمت امیز ترین و همکارانه ترین نقش در منطقه و حتی جهان بوده است. ما که دربه ثمر رساندن انقلاب خود انهم تاحد بسیار زیادی بطور ارام و دور از خشونت، موفق بوده‌ایم، کوشیده‌ایم درهرجای دیگر که بتوانیم همکاری و عمران امیخته باصلح را تشویق کنیم. به تمام کشمکش هایمان با همسایگان مانند عراق و افغانستان پایان داده‌ایم. در سازمـان ملل و دیگر مراجـع جهانی ایران پیشـگام نیروهای صلح و همکاری قدم برداشته است از منافع نفت در راه حصـول همین هدفهای انسـانی و سازنده بهره گرفته‌ایم. ماطرحی برای مشارکت تعاونی بین سه جهان امروز باتکاء یک صندوق بی طرف ارائه داده‌ایم تا بتوان دهه توسعه را که کنفرانس تجارت وعمران سازمان ملل از اعمال ان قاصرماند، تبدیل به واقعیتی ملموس کنیم.

سئوال: عده‌ای متنفذ ناموافق معتقدند که امـریکا تجهیزات بسیار زیادی به ایران فروخته است تا ایران برای آمریکا در منطقه نقش یک کلانتر را بازی کند و منافع واشنگتن را در خلیج فارس حفظ نماید. واکنش شاهنشاه در قبال این انتقاد چیست؟

جواب: هرکس ایران را کلانتر امریکا در منطقه قلمداد کرده است، پریشان گوئی کرده است. ایران نیازی ندارد برای امریکا یا هرقدرت دیگری خوش رقصی کند، وقتی رئیس جمهوری سابق امریکا جرالدفورد تولیدکنندگان نفت خاورمیانه را از افزایش بیشتر قیمت نفت برحذر داشت و گفت امریکا دیگر کاسه صبرش لبریز شده است، فقط من راسخ برجای خودماندم و با قاطعیت جوابش را دادم که: «ماخیلی چیزهارا میتوانیم با امریکا شریک شویم اما هیچکس نمیتواند بما امر و نهی کند» درموقعیتی دیگر دوباره به‌رجزخوانی امریکا پاسخ دادم که: «هیچکس نمیتواند انگشت اتهام‌بسوی ما بجنباند که ما نیز همان خواهیم کرد.

اگر این سیاست جدی دولت امریکا باشد، پس دراین خصوص (قیمـت نفـت)، مابرخوردی بسیار جدی خواهیم داشت».

ازهمه اینها گذشته، اگر ایران کلانتر وفادار امریکا بود، من هرگز از کشورهای اقیانوس هند نمیخواستم، پیمانی نظامی منعقد سازند و اقیانوس را بعنوان منطقه صلح عاری از بیگانگان نگاهدارند و امریکائیهارا درست مانند روس ها بیرون کنند.

ناتمام

اولین راه‌حل مشکل ترافیک

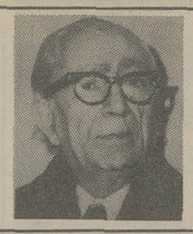

پروفسور منوچهر وارسته

رئیس محترم راهنمائی و رانندگی از مردم خواسته‌اند که نظر خود را برای بهبود وضع ترافیک بگویند و پرسشنامه هائی هم گویا بین مردم تقسیم کرده‌اند و مخصوصا گفته‌اند که هرکجا راه بندان شد فورا باداره پلیس راهنمائی خبر دهند. مشاوره در همه کار پسندیده است ولی مواردی هست که انسان قبل از وقوع راه بندان میتواند آنرا پیش بینی کند.

من از رئیس محترم راهنمائی و رانندگی دعوت میکنم یکروز بعد از ظهر از پائین خیابان کاخ بویژه از خیابان والاحضرت شاهپور علیرضا بالا تشریف ببرند.

خیابان کاخ، خیابان باریکی است و عرض آن گنجایش ۳ ماشین بیشتر را ندارد، با اینحال کسبه و اشخاص دیگر از صبح زود تا شب دو طرف خیابان را پارکینگ ماشین خود کرده‌اند و از وسط آن فقط یک ماشین میتواند عبور کند. حال اگر بمناسبتی ماشینی که طرف بالا میرود عیبی پیدا کند بدیهی است راه بندان خواهد شد.

دیروز همین اتفاق افتاد و منکه متاسفانه بلافاصله پشت ماشین معیوبی واقع شده بودم مدت سه ربع ساعت گاز اکسید دو کربن خوردم که حالم منقلب شد و نزدیک بود بیهوش شوم، نه ممکن بود بجلو رفت و نه بعقب، ماشینهای عقب هم که این موضوع را نمیدانستند مرتب بوق میزدند و با سروصدای ناهنجار خود درد کسانیکه در راه بندان گیر کرده بودند افزون میکردند.

خیابان جنوب وزارت خارجه نیز از حالت خیابان خارج شده و تبدیل به پارکینگ شده است و باز از ایشان دعوت میکنم که یکروز قبل از ظهر به کوچه شمال دانشگاه تربیت معلم تشریف ببرند دو طرف کوچه صف ماشینها ایستاده‌اند و در وسط این کوچه تنگ مدرسه ایست که بهنگام تعطیل مدرسه وقتیکه ماشینهای آقازادگان برای بردن آنها جلوی مدرسه میایستند، هنگامه‌ای براه می افتد، اگر قدری جلوتر به کوچه پشت دانشگاه تربیت معلم که بموازات خیابان روزولت قرار گرفته تشریف ببرند ملاحظه خواهند فرمود که دو طرف کوچه ماشینها بطور دوبله ایستاده‌اند که حتی عابر هم نمیتواند عبور کند تا چه رسد به ماشین.

چه لزومی دارد که در دوسوی این خیابانهای تنگ مثل خیابان کاخ اجازه دهند ماشینها از صبح زود تا بعد از غروب بایستند؟ وعده ساختن مترو و دلخوشیهای دیگر راجع به نسلهای آینده است، عجالتا تنها کاریکه میشود کرد، بعقیده من منع توقف در خیابانهای کم عرض است. و هر وقت میخوانم که در نظر دارند چند صد اتوبوس دیگر برای حمل و نقل مردم بترافیک فعلی بیافزایند مبهوت میشوم که مگر مسئولان امور نمی بینند که در وضع فعلی اصلا جائی در خیابان باقی نمانده است مگر آنکه توقف دو طرف خیابان های باریک را ممنوع کنند و ازخیر استفاده از پارکومتر هم فعلا چشم بپوشند، اداره راهنمائی و رانندگی و مسئولان دیگر امور مثل اینکه درست متوجه وخامت وضع ترافیک امروزه نیستند که بعلت غیر مساوی بودن فاصله کوچه های دو طرف خیابان‌ها مردم ناچارند در پشت چراغ قرمز توقف کنند و صدها تن اکسیددو کربن بهوای آلوده تهران بیفزایند.

من بخاطر دارم که در دوران کودکی دائم و بویژه در فصول بهار و پائیز باد میامد ولی نمیدانم چه شده است که باد هم از تهران روی برتافته و این سموم مهلک در هوا مانده است و بریه ۵ میلیون آدمیکه در تهران جمع شده‌اند میرود. من چند سال پیش در روزنامه‌ها پیش بینی این روزها را کردم و آقایان دکتر صدیق و دکتر صالح هم بکرات در مجلس سنا این مخاطرات و عاقبت آنها را متذکر شده‌اند ولی چنین بنظر میرسد که مسئولان امور درست متوجه این هشدارها نیستند خدا کند که وقتی متوجه میشوند کار از کار نگذشته باشد.

حرفهائی ازآن سوی سیم

مشکلات خود را با «اطلاعات» درمیان بگذارید

باستثنای بعدازظهر پنجشنبه‌ها و روزهای تعطیل
تلفن ۳۲۸۴۳۱ از ساعت ۸/۳۰ صبح
تا ۴ بعدازظهر در اختیار شماست

شاهین عسکری:

در روزنامه دیشب خبری چاپ زده بودید که نرخ بیمه افزایش پیدا نکرده است، برای اطلاع من روز ۲۱ مهرماه اتومبیل چهار سیلندر تویوتا را در شرکت سهامی بیمه ایران بمبلغ ۳۳۶۰ ریال بیمه شخص ثالث کردم، حالا نمیدانم گزارش چاپ شده را قبول کنم یا پول پرداختی را؟

دکتر بامداد:

در روزنامه جهرازاین بود که ۴۷ پروانه داروئی لغو شد و لیست این داروها و جانشین آن به پزشکان و داروخانه‌ها اعلام شده است، برای اطلاع عرض میکنم تا این لحظه لیست فرستاده نشده است و اصولا ایا بهتر نیست اینگونه لیست‌ها را در روزنامه‌ها منتشر کنند که هم مردم و هم پزشکان و داروخانه‌ها وظیفه خود را بدانند.

جلایر:

شرکت سهامی بیمه ایران روز شنبه هفتم آبان جاری اعلام کرده بود که حق بیمه شخص ثالث اتومبیل ۴ سیلندر ۲۷۰۰ ریال است ولی نمیدانم چرا کارتی که برای من در سال گذشته بشماره ۱۴۴۰۲ صادر کرد حق بیمه شخص ثالث را ۳۳۶۰ ریال دریافت داشت

علی رجبی ـ لنگرود:

پس از سالها راه میان لنگرود ـ چمخاله را اسفالت کردند و موجب شادی مردم شدند، اما مهندسین مربوطه برای نمونه برداری و تجزیه نوع اسفالت بعضی از نقاط اسفالت را کندند و رفتند، چون فصل باران است تقاضا میکنم این چاله‌ها را مرمت کنند که موجب خرابی اسفالت نشود.

نیمتاج قدسی:

پیشنهاد میکنم به دانش آموزان کلاس پنجم ریاضی نظام قدیم (متولد ۱۳۳۵) که وضعشان از لحاظ وظیفه عمومی مشخص نیست، یک معافی یکساله داده شود، چه در حال حاضر برای اینگونه دانش آموزان، کلاسهای شبانه دایر کرده‌اند که معلوم نیست آخر سال از آنها امتحان بگیرند یا نه و تازه اگر هم در این کلاسها شرکت کنند نمیدانند غایب محسوب میشوند یا نه؟

کوتاه‌شده‌ازمیان‌نامه‌ها

از وضع تحصیل فرزندم نگرانم

اغلب در مطبوعات می‌خوانم که خانواده های تهرانی از دور و نزدیک بودن مدرسه نامنظم بودن سرویس رفت و آمد فرزندانشان گله دارند این بدان معنی است که حداقل مسئله کمبود معلم در پایتخت کمتر وجود دارد و اگر طفلی به مدرسه‌ای راه یافت، از این لحاظ در مضیقه پسر نخواهد برد. اما من بعنوان یک پدر ساکن حصارک کرج باید بگویم که وضع مدرسه و معلم در مدارس حصارک چیز دیگری است. حصارک بیخ گوش تهران واقع شده است اما از ظواهر چنین پیداست که مسئولان آموزش و پرورش چندان توجهی به این منطقه ندارند. مدارس حصارک با کمبود معلم و میز و نیمکت روبروست، و وضع مغشوش ساعات درس و موقعیت تحصیل دانش آموزان در این مدرسه چنان است که هر کودکی را از مدرسه و درس بیزار میکند. فرزند من در حال حاضر در مدرسه‌ای درس میخواند که یک روز در میان فقط ۴ ساعت کلاس دایر دارد! آیا می‌شود در این مدت کم و در این فضای محدود درسی، کودکی را آموزش داد و تربیت کرد؟

بدیهی است عواقب این وضع نابسامان بیش از همه گریبان اطفالی را میگیرد که امیدهای فردای کشورمان هستند. قطعا مقامات وزارت آموزش و پرورش از این وضع آگاهی کامل ندارند و باز رسان مربوط هم، شاید، در گزارش وضع موجود مدارس حصارک، تعلل ورزیده‌اند و الا دلیلی ندارد، مدرسه‌ای با چنین دشواریهائی روبرو باشد و در عین حال هیچ فکری برای رفع دشواریهایش بعمل نیاید. بعنوان پدری که سخت نگران وضع تحصیلی فرزندش میباشد از مقامات وزارت آموزش و پرورش تقاضای رسیدگی فوری دارم.

از حصارک کرج ـ
فیروز صادق زاده

شهر خدا غسالخانه ندارد

«شنیده ام که نام «ایزده» را به «ایزد شهر» تغییر داده‌اند چند وقت پیش که داشتم از این شهر میگذشتم، دیدم عده زیادی زن و مرد و کوچک و بزرگ پای پل، در دو طرف رود خانه شهر جمع شده‌اند و چشم به زیر پل دوخته‌اند، وقتی از ماشین پیاده شدم، صدای گریه و زاری شنیدم، رفتم از مردی که روی پل ایستاده بود و پائین را نگاه میکرد، جریان را برسیدم، گفت: «دارند یک مرده میشویند»

خوب فکرش را بکنید، در یک شهر اسلامی، در عصر اهمیت بهداشت، شستن مرده در ملاء عام درست است؟ یکی نیست که بگوید خدا بیامرز ها عمری خودشان را پوشانده‌اند و حالا شما جلوی چشم مردم لختشان میکنید؟ وانگهی درست نیست که ایزد شهر یا شهر (خدا) فاقد غسالخانه باشد»

خواهشمندم این را در روزنامه درج کنید تا شاید گوش شنوایی پیدا شود و به این موضوع رسیدگی کند.

امیر فرشید علائی

بنازم به‌اینهمه پشتکار!

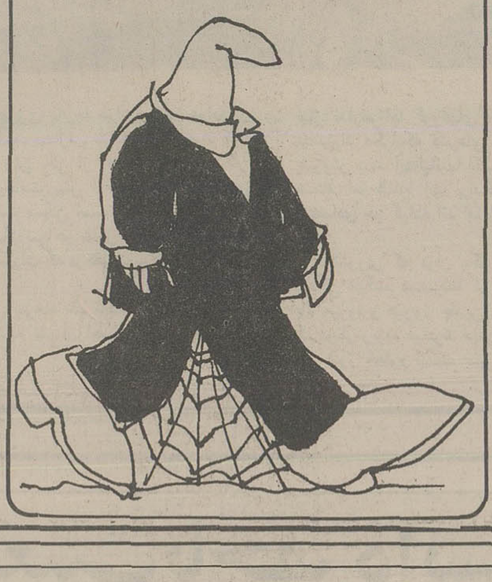

در سال ۱۳۴۰ قطعه زمینی از اراضی دردشت بین نارمک و تهران پارس از طرف بانک ساختمانی سابق بوزارت دادگستری واگذار شد که بین کارمندان فاقد مسکن تقسیم شود، یا اقدام به خانه سازی نمایند، آنهم با تعهد تامین آب و برق در بدو امر شخص متنفذی ادعای مالکیت کرد که اراضی متعلق بمن است دعوی مطروحه چندین سال بطول انجامید تا حکم به نفع سازمان مسکن (قائم مقام بانک ساختمانی سابق) صادر گردید بعد سازمان اوقاف مدعی موقوفه بودن آنرا کرد که پس از رد ادعای این سازمان ـ شهرداری بعنوان اینکه قسمتی از این اراضی مسیل است از تفکیک آن خودداری کرد، با احتساب مسیل و پیاده شدن نقشه که خود مستلزم هزینه سنگین برای سازمان مسکن و صرف وقت بود، مجددا شهرداری قد علم کرد که باید مسیل حریم داشته باشد که حریم هم اصلاح شد، آنهم مطابق سلیقه شهرداری.

بالاخره سازمان برای بار سوم نقشه را پیاده کرد و تحویل و تحول صورت گرفت، ولی شهرداری باز هم از تفکیک خودداری کرد و این قضیه شانزده سال است بله فقط شانزده سال.... در بوته اجمال باقیست حال با تجدید نظر در محدوده چندین ساله و آزاد شدن ساختمان، این امید وجود دارد که همکاری دستگاههای دولتی موجبی باشد تا برای نسلهای بعد از ما برای زمین های کذائی اقدام به تفکیک، صدور سند مالکیت و صدور پروانه و غیره کنند آدم وقتی این همه پشتکار، همکاری، تشریک مساعی و عجله در انجام کارها را می بیند با تعجب میگوید بنازم باین همه پشتکار!

محمد حبیبی نیا

نظریات کارمندان دولت درمورد قانون استخدام

تبصره یکم ازماده ۳۶ نه‌جامع ونه عادلانه

بدنبال اعلام نظرخواهی روزنامه اطلاعات برای اصلاح لایحه نهائی قانون استخدام کشوری، در روزنامه دوشنبه هفته جاری، گروه کثیری از کارمندان دولت بوسیله ارسال نامه و تماس تلفنی نظریات اصلاحی خود را ابراز کردند.

دراین میان نظریات مشابه دریکدیگر ادغام می شوند، و بصورت یک نظریه واحد بتدریج درروزنامه اطلاعات منعکس میگردد.

سایر کارمندان دولت نیز می توانند نظریات خود را بوسیله نامه به روزنامه اطلاعات ارسال کنند و چنانچه نظریات کوتاه و مختصری دارند بوسیله تلفن از ساعت یک و ۳۰ دقیقه تا ۳ بعداز ظهر هرروز (بجز روزهای پنج شنبه و جمعه) این پیشنهادات را برای درج در روزنامه مطرح کنند.

تغییر تبصره ماده ۳۶

آقای محمدرضا صاحبنظر یکی از کارمندان دولت خواستار تجدید نظر درتبصره یک ماده ۳۶ قانون استخدام که درباره تغییر گروه مستخدمین می باشد شده است و معتقداست که:

تبصره یکم از ماده ۳۶ قانون استخدام کشوری نه جامع است و نه عادلانه زیرا بعنوان نمونه کارمندی که براساس مقررات این تبصره درپایه ۵ گروه ۵ قرار دارد باکارمندی که درپایه ۶ گروه ۵ خدمت می کند، هنگام ارتقاء گروه هردو نفر درپایه ۵ گروه ۷ قرار میگیرند، درحالیکه سابقه خدمت نفر دوم دوسال بیش از نفر اول است و هنگام ارتقاء گروه این سابقه خدمت ازبین میرود.

براساس مقررات تبصره یک ماده ۳۶ قانون استخدام مستخدمینی که یک گروه ارتقاء می یابند در پایه‌ای از گروه جدید قرار خواهند گرفت که حقوق آن پایه باتقریب اضافی بحقوق دوپایه بالاتراز حقوق پایه ایکه مستخدم درگروه قبلی دارا بوده است نزدیکتر باشد و درصورتیکه ارتقاء بیشتر ازیک گروه باشد بازاء هرگروه اضافی یک پایه دیگر درگروه قبلی به مستخدم اعطا می شود و حقوق آن پایه با تقریب اضافی مبنای تعیین پایه مستخدم درگروه جدید قرار خواهد گرفت.

درموردیکه درگروه قبلی اعطاء کلیه پایه های فوق امکان پذیر نباشد ابتدا پایه مستخدم درگروه جدید باتقریب اضافی نسبت به حقوق آخرین پایه گروه قبلی تعیین میگردد و سپس به تعداد پایه های باقی مانده درگروه جدید به وی پایه اعطا می شود، درهیچیک از موارد فوق پایه مستخدم درگروه جدید از پایه او درگروه قبلی بالاتر نخواهد بود

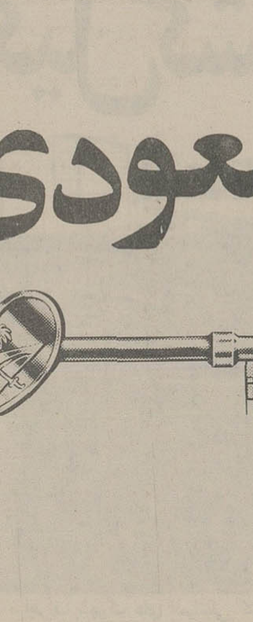

درصورتیکه براساس مقررات سابق پایه بالاتری بمستخدم داده شده باشد این پایه بحساب ترفیعات بعدی او منظور می شود.

پایه های کسرشده کارمندان

آقای پاک طریق کارمند دخانیات نیز خواستار این است که درتدوین لایحه نهائی قانون استخدام کشوری فکری بحال پایه های کسر شده از کارمندان دولت هنگام اجرای مرحله دوم قانون بشود زیرا که پایه استخدام حق مسلم کارمنداست که درازای سالهای خدمت او بدست آمده است.

لازم به تذکراست که دراجرای طرح طبقه بندی مشاغل دراول مهرماه سال ۲۵۳۲ گروه استخدامی کارمندان براساس شغلی که داشتند تعیین شد و درنتیجه عده زیادی از کارمندان دولت ارتقاء گروه یافتند، ولی دراین ارتقاء گروه از پایه های استخدامی کارمندانی که شرایط احراز مشاغل مورد تصدی خود را نداشتند کسر شد.

از روز جمعه ۱۳ آبان ۲۵۳۶

السعودیة شرکت هواپیمایی عربستان سعودی
کلید قلب خاورمیانه
ازطهران به ریاض وجده پرواز میکند

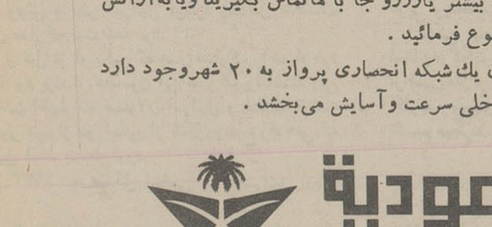

روزهای جمعه

شرکت هواپیمائی عربستان سعودی با خوشنودی باطلاع میرساند که پرواز های هواپیمای ۷۰۷ ب از طهران به جده از راه ریاض ازجمعه ۱۳ آبان ۲۵۳۶ ساعت ۷ بعد از ظهر شروع میگردد شما میتوانید همچنین با السعودیة ازشیراز به‌جده ازراه دهران هفته‌ای دوبار در روزهای یکشنبه وپنجشنبه ساعت ۴/۴۵ بعدازظهر پرواز کنید.

برنامه پرواز ازتهران (شروع ۱۳ آبان ۲۵۳۶)

جمعه	السعودية	جمعه
پرواز SV ۷۰۶		پرواز SV ۷۱۹
هواپیمای ۷۰۷ ب	السعودية	هواپیمای ۷۰۷ ب
حرکت ۱۲/۴۵	جده	ورود ۲۳/۵۰
ورود ۱۴/۰۵ حرکت ۱۵/۱۵	ریاض	حرکت ۴۲/۳۰ ورود ۲۰/۲۰
ورود ۱۷/۳۵	طهران	حرکت ۱۹/۰۰

کلیه ساعتها به وقت محلی میباشند.

برنامه پرواز ازشیراز (شروع ۱۲ آبان ۲۵۳۶)

یکشنبه پنجشنبه	السعودية	یکشنبه پنجشنبه
پرواز SV ۸۲۸ پرواز SV ۸۲۸		پرواز SV ۸۳۳ پرواز SV ۸۳۳
۷۳۷ ب	السعودية	۷۳۷ ب
حرکت ۱۲/۱۵	جده	ورود ۱۹/۴۰
ورود ۱۳۰/۵-۱۳/۰۵ حرکت ۱۴/۳۵-۱۴/۳۵	دهران	حرکت ۱۸/۵۰-۱۸/۵۰ ورود ۱۷/۱۰-۱۷/۱۰
ورود ۱۶/۰۰	شیراز	حرکت ۱۶/۴۵

کلیه ساعتها به وقت محلی میباشند.

درعربستان سعودی یك شبکه انحصاری پرواز به ۲۰ شهروجود دارد که به سفرهای داخلی سرعت وآسایش می‌بخشد.

قلب جهان اسلام

سعودیا شرکت حمل ونقل‌ملی‌عربستان سعودی است که درقلب جهان اسلام قرار گرفته . ما خاورمیانه را بهتر می‌شناسیم زیرا متجاوز از ۳۰ سال دراین مسیر پرواز کرده‌ایم وتاآنجاکه ممکن است در رفاه مسافرین میکوشیم تایك سفر خاطره‌آمیز وراحت داشته باشند .
توجه ومهمان نوازی کارکنان هواپیمای سعودیا بصورت سنت درآمده مامقدم مسافران را چون مهمانان عزیز گرامی میداریم .
سرویس درهواپیماهای سعودیادربالاترین‌سطح بین‌المللی قرار دارد.
برای کسب اطلاع بیشتر یارزرو جا با ماتماس بگیرید ویابه‌آژانس مسافرتی خود رجوع فرمائید .
درعربستان سعودی یك شبکه انحصاری پرواز به ۲۰ شهروجود دارد که به سفرهای داخلی سرعت وآسایش می‌بخشد .

السعودية
الخطوط الجوية العربية السعودية
کلید قلب خاورمیانه

تهران ـ خیابان ویلا ـ شماره ۶۳ ـ تلفن ۸۲۷۸۶۵ ـ ۸۲۰۸۴۰
نشانی تلگرافی : سعودیا
شیراز ـ خیابان زند ـ تلفن ۳۶۶۷۹ ـ ۳۴۶۷۹ نشانی تلگرافی : سعودیا

ایتالیا: حکومت در میان شعله‌های آتش

فیگارو

آندره اوتی نخست وزیر ایتالیا

علیرغم رکود اقتصادی، زدوخوردهای خیابانی و سوءقصدهای پیاپی ایتالیا از پانزده ماه پیش یک دوره ثبات سیاسی چشمگیر را می گذراند و کسی بروز یک بحران سیاسی را در آینده نزدیک پیش بینی نمی کند.

تا تابستان ۱۹۷۶ «بحران» موضوع بحث تقریبا دائمی مفسران سیاسی بود اما امروز عقیده براین است که «اندره اوتی» تا انتخابات ریاست جمهوری که در دسامبر ۱۹۷۸ انجام میشود برسرکار خواهد ماند. اگراین حدس به تحقق پیوندد کابینه کنونی با ۲۹ ماه حکومت رکورد دوران حکومت کلیه دولتهائی راکه پس از واژگون شدن رژیم فاشیست در ایتالیا روی کار امده اند خواهد شکست.

با اینحال دولت اندره‌اوتی برخلاف دولتهای قبلی از اکثریت پارلمانی برخوردار نیست. تنها حزب دموکرات مسیحی کرسی‌های وزارت خانه‌ها را اشغال کرده و درماه ژوئیه ۱۹۷۶ بدولت رای اعتماد داده است اما درعین حال دولت کنونی مخالف نیز ندارد بخاطر اینکه پنج حزب سیاسی دیگر یعنی احزاب کمونیست، سوسیالیست، سوسیال دمکرات، جمهوریخواه و لیبرال از دادن رای مخالف به کابینه «اندره‌اوتی» خودداری کرده و برنامه دولت رادر ژوئیه ۱۹۷۷ تائید کرده اند. بنابراین نخست وزیر ایتالیا ازیک «اکثریت برنامه‌ای» برخوردار است و ماجرای فرار «کاپلر» از زندان ایتالیا و اختلافهائی که درباره توسعه اقتصادی کشور بروز کرده نتوانسته است موازنه کنونی را متزلزل سازد طبعا راست گرایان افراطی و چپ گرایان تندرو این موازنه را رد می کنند راست گرایان از آن‌بعنوان«اتحاد با شیطان» و افراطی های چپ گرا بعنوان «خیانت به طبقه کارگر نام می برند» بطور کلی د موکرات مسیحی‌ها کمونیستها و دیگر احزاب سیاسی از موازنه کنونی دل خوشی ندارند اما در انتظار فرا رسیدن روزهای بهتر بوضع موجود تن در داده اند.

دراین میان حزب دموکرات مسیحی و حزب کمونیست دچار تفرقه و دو دستگی شده اند. یکی از رهبران تاریخی، حزب کمونیست ایتالیا (آنتونیوامندولا) در گفتگوئی با مجله «پانوراما» اظهار داشته است:

« من از کسانی که به مفهوم «سازش تاریخی» پی نبرده اند ویابا آن مخالفند، دعوت کرده‌ام که دید خود رااز اوضاع اشکارا بیان کنند اما احساس می کنم که بسیاری از کادرهای حزبی و بویژه جوانان دچار شک و تردید شده اند. «امندولا» که شهرت دارد نمی تواند جلو زبان خودرا بگیرد اضافه می کند: در شعبه های حزبی مسائل ازاد به بحث گذاشته میشود اما در کمیته های فدرال همه چیز بدست فراموشی سپرده میشود

تردید کمونیست ها

اخرین اجلاس کمیته مرکزی که روزهای ۲۶ و ۲۷ اکتبر تشکیل شد شک و تردید و دودلی حزب کمونیست را تائید کرد و حتی کمونیستها که در روابط خود با سندیکاها با دشواریهائی روبرو گردیده و از اوضاع جنوب کشور وحشت زده اند اندیشه بازگشت به جرگه مخالفان دولت را کنار گذاشته اند.

سوسیالیست ها نیز نمی توانند روی اختلافهائی که درمیان حزب بوجود آمده سرپوش بگذارند جلسات کمیته مرکزی حزب سوسیالیست که در روزهای ۱۸ و ۲۰ اکتبر تشکیل شد وجود شش «کوران» مختلف را در داخل حزب اشکار ساخت با اینحال یک احساس مشترک سوسیالیست ها را بهم می پیوندد و آن خارج شدن از وضع خفقان اور کنونی است. «بنیتوکراسی» رهبر حزب سوسیالیست با شک و تردید از دولت اندره اوتی حمایت می کند و همه تلاش خودرا برای تقویت حزب که در انتخابات گذشته بیش از ده درصد ارا را بدست نیاورد بکار می برد. شک نیست که وضع کنونی در ایتالیا زودگذر خواهد بود ازاین وضع به غلط بعنوان «سازش تاریخی» نام برده میشود درحالیکه سازش واقعی بمراتب جاه طلبانه‌تر خواهد بود و آن سازش برای دگرگون ساختن جامعه ایتالیا است.

انچه که امروزه وجود دارد یک وحدت ملی ساده برای جلوگیری موقت از بحران است. هریک ازاحزاب سیاسی «اکثریت برنامه‌ای» را به نحوی تعبیر می کند ایا وضع کنونی تا

زندگی در هرج و مرج

انتخابات ۱۹۷۸ ریاست جمهوری پابرجا خواهد ماند؟ عوامل و انگیزه های بیشماری ممکن است «سازش تاریخی» را تهدید کند: یک فشار شدید خارجی، شورش یکی از احزاب بزرگ، ابتکار سازمانهای سیاسی واسطه وخامت بیش ازحد اوضاع اقتصادی ویا یک انفجار جدید خشونت ممکن است به وضع کنونی در ایتالیا پایان دهد. در این میان تنها دو عامل اخیر یعنی وخامت اوضاع اقتصادی و انفجار خشونت که درحقیقت بیکدیگر بستگی دارد قابل توجه است.

خشونت سیاسی هنگامی بمرحله خطرناک میرسد که شماره بیکاران افزایش یابد و حاشیه نشینان احساس کنند که بدست فراموشی سپرده شده اند.

تروریستها برای دست زدن به عملیات به محیط بخصوصی نیاز ندارند اما گروههای مستقل نمی توانند تظاهراتی راه بیاندازند مگرآنکه قشرهای عظیم کارگران و دانشجویان دست بشورش بزنند ایتالیائیها اکنون نگران اغاز اجلاس جدید پارلمان هستند اما ظاهرا انها بزندگی درمیان انفجار بمب‌ها و رکود اقتصادی خو گرفته اند اما بی شک این نرمش و خونسردی حدی دارد.

کشوری که درآن یک میلیون و هفتصد هزار نفر بیکار زندگی میکنند دستمزدها کم شده و قیمت ها بطور سرسام اوری بالا میرود و هرروز چندین سوءقصد روی میدهد و هرهفته دست کم دونفر ربوده میشوند میتواند در آرامش زندگی کند؟

هنوز معلوم نیست صبر و تحمل ایتالیائیها چه وقت بپایان خواهد رسید.

طرح اسرائیل برای تشکیل کشور فلسطین

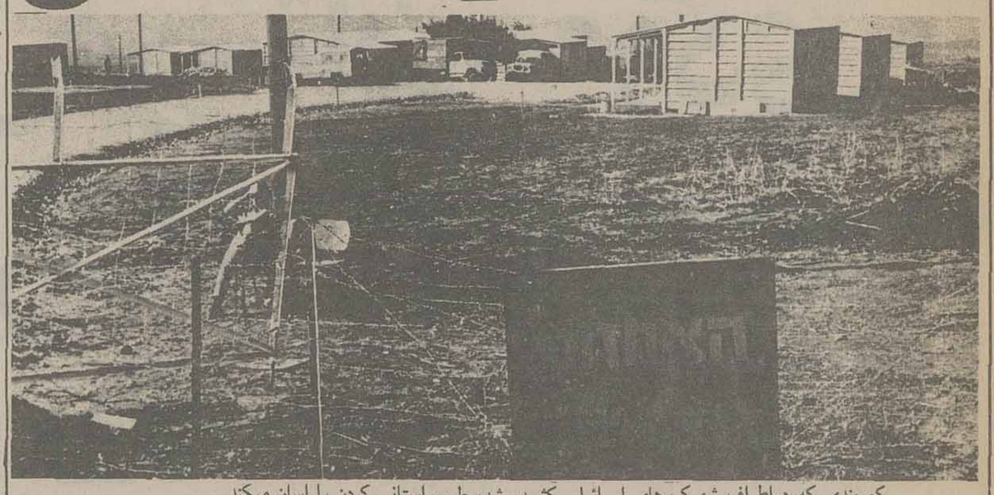
کمربندی که دراطراف شهرک های اسرائیلی کشیده شده طرح استانی کردن را اسان میکند

الحوادث

موقعی که موشه‌دایان درمسافرت اخیر خود به ایالات متحده امریکا پس از شش ساعت و نیم گفتگو با جیمی کارتر رئیس جمهوری امریکا از سالن گفتگو بیرون امد بسیار خسته بنظر میرسید او دردست راست خود یک پوشه ابی رنگ بزرگ و دردست چپ نقشه‌ای که با دقت پیچیده شده بود همراه داشت.

درکنار آسانسور یکی از خبرنگاران از وی پرسید: آیا همه این پرونده ها و نقشه ها درگفتگوها مطرح شده است دایان پاسخ داد گفتگوها فقط منحصر به کنفرانس ژنو برای حل مشکل خاور میانه بود.

خبرنگار مجددا پرسید اگر بررسی درباره تشکیل کنفرانس ژنو اینهمه وقت لازم داشت پس اگر مسئله این پرونده ها و نقشه ها مطرح شود چقدر زمان لازم خواهد داشت دایان درحالیکه سوار اتومبیل خود میشد پاسخ داد: «چندی پیش رئیس جمهوری امریکا گفته بود که حل اختلافات خاور میانه به هشت سال و حتی ۱۲ سال زمان نیاز دارد. حال بایددیددرپرونده ها و نقشه هائی که دایان زیر بغل گرفته بود چه مسائلی وجودداشت.

بدون شک روش و نظر اسرائیل درباره راه حل مناقشات خاور میانه دران مدارک ثبت شده بود.

گرچه دایان و قبل از او بگین که همان مدارک را همراه خود به واشنگتن برده بود پرده از مضمون این مدارک برنداشتند ولی با از نظر گذراندن اظهارات مسئولان اسرائیل و مطالعه نوشته مطبوعات آنکشور میتوان دورنمائی از شکل و نوع راه حلی که مورد نظر اسرائیل است بدست اورد.

جنگ اکتبر ۱۹۷۲ سه مشکل اساسی را دراسرائیل بوجود آورد.

این سه مشکل عبارتند از: محاصره سیاسی، کاهش میزان مهاجرت یهودیان به اسرائیل و بحران اقتصادی با گذشت ایام اندیشمندان اسرائیلی به این نتیجه رسیدند، که مشکلات مزبور روز بروز افزایش و توسعه پیدا میکند زیرا محاصره سیاسی، بویژه پس از تحولات سیاسی ناشی از بحران انرژی درجهان تنگتر شد. این محاصره همراه با کاهش روز افزون مهاجرت یهودیان به اسرائیل بود و بالاخره نیازمندیهای جنگ و مشکلات اتش بس باعث بوجود امدن مشکلات وسیعی درمیزان پرداختهای اسرائیل گردید.

«رعنان وایتس» رئیس سازمان اسکان یهودیان طی مقاله‌ای که درنشریه «ال همشار» تحت عنوان «به کجا میرویم» منتشر کرده برای روبرو شدن با مشکلات مزبور طرحی درشش بند بشرح زیر پیشنهاد کرده است.

کاهش دادن«تماسها»و انتقال دادن کارگران از نقاط مسکونی اعراب به مناطق اسرائیل بمنظور حفظ ماهیت اجتماع اسرائیل.

لزوم حفظ ماهیت یهودی دولت اسرائیل

حل مشکلات اجتماعی ساکنان یهودی

دادن اختیارات سیاسی به اعراب ساکن مناطق «آزادشده» تا حدیکه میان آنها و ساکنان اسرائیلی صلحی برقرارسازد.

- درنظر گرفتن سطح اقتصادی سکنه عرب دراسرائیل تاحدیکه فرقی میان آنها و یهودیان وجودنداشته باشد.

- دادن حقوق مدنی مساوی به همه ساکنان اسرائیل وحق تعیین سرنوشت درچهار چوب دولت اسرائیل. فلسطینیهای ساحل غربی رودخانه اردن و نوار غزه.

شکی نیست که «طرح مشارکت» قسمتی است از «طرح استانها» که توسط «وایتس» پیشنهاد شده و بموجب آن اسرائیل و اراضی «آزاد شده» به هشت استان که پنج استان آن دارای اکثریت یهودی و سه استان دارای اکثریت عربی خواهد بود. تقسیم میگردد.

استانهای مزبور عبارتند از:

۱ - استان صفد شامل شهرستانهای صفد - طبریا و ارتفاعات جولان.

۲ - استان حیفا شامل شهرستانهای پزراعیل - عکا - حفا - خضیره - پستی های اردن تاشمال اریحا.

(این آمرنشان میدهد که قصددارند حضور اسرائیلیها را درقسمت اعظم ساحل غربی رودخانه اردن استوار سازند علاوه براین طرح اریل شارون وزیرکشاورزی اسرائیل برای ایجاد شهرک های اسرائیلی درساحل غربی راهی است برای تسلط برمناطق مزبور.)

۳ - استان تل‌اویو شامل شهرستانهای: شارون (دشت ساحلی) - بیتح - تکفا - رمله - رحونوت - تل اویو و مناطق لترون.

۴ - استان اشدود شامل شهرستانهای عسقلان - بیت‌المقدس (باستثنای شهر بیت‌المقدس و گوش عستیون (ضمنا بعضی از سرزمینهای عربی اطراف بیت‌المقدس باستناد طرح استان بندی تابع اکثریت یهودی شده است.)

۵ - استان بئراسبع شامل شهرستانهای بئرالسبع - رفح - پستی های اردن درجنوب اریحا.

(دراین قسمت مشاهده میکنیم که بعضی از اراضی نوارغزه و قسمتی از فلاتها را جزو استان اسرائیلی منظور کرده‌اند)

۶ - استان نابلس شامل شهرستانهای جنین - تولکرم - نابلس - رام‌الله واریحا.

۷ - استان خلیل شامل شهرستانهای خلیل و بیت‌لحم.

۸ - استان غزه شامل نوارغزه

درطرح مزبور تاکید شده است که شهربیت‌المقدس واحدی است جداگانه که اداره مسئولیت آن بعنوان یک مکان مقدس برای مسلمانان و مسیحیان و یهودیان پس از انجام گفتگوهای لازم تعیین میشود. انچه گفته شد تقسیمات استانی بود و اما از لحاظ اداره، درطرح مزبور پیشنهاد شده است که درهراستان سازمان اداری ویژه‌ای برای ان تشکیل شود که اموردا‌خلی انرا از لحاظ خدمات و توسعه اداره کند. درحالیکه دولت مرکزی یعنی اسرائیل امور امنیت و سیاست خارجی و امور مالی انرا اداره میکند و برکلیه امور استانها نظارت دارد.

درطرح گفته میشود که حکومت دراسرائیل غیرمرکزی خواهد بود و دادن اختیارات اجرائی به مسئولان محلی باعث افزایش فعالیت اداری میگردد.

مسئله فلسطین

طرح تقسیم اسرائیل دراراضی اشغالی به هشت استان بنظر اسرائیل میتواند راه را بطرف حل مشکل فلسطین هموارسازد زیرا:

درصورتیکه اسرائیل بتواند با اردن به توافقی برسد سه استان عربی یعنی نابلس و خلیل و غزه - میتوانند بنحوی به اردن ملحق شوند. درانصورت اسرائیل اجازه خواهد داد راهی بین خلیل و غزه کشیده شود بدون آنکه این راه از شهرک های اسرائیلی بگذرد و اردن بتواند از بندر غزه برای واردات خود بجز اسلحه و مهمات استفاده کند.

و درصورتیکه با اردن به توافقی نرسند بتدریج سیستم استقلال کار به سه استان عربی داده میشود و درهریک از این سه استان یک اداره غیر نظامی برای نظارت برامور توسعه و خدمات تشکیل میشود.

و درصورتیکه رسیدن به راه حل مشکل شود و برای ایجاد موجودیت مستقل - فلسطینی اصرار شود طرح مزبور پیشنهاد کرده است که دولت فلسطین مرکب از سه استان عربی تشکیل شود و این دولت از همه حقوق باستثنای حق تشکیل ارتش و داشتن اسلحه استفاده کند.

و درصورتیکه یک دولت فدرال تشکیل شود (که امری است بعید) کشور از هشت استان باضافه استان بیت‌المقدس پایتخت تشکیل میشود و هراستان نمایندگانی بطورمساوی (طبق سیستم مجلس سنای امریکا) انتخاب میکنند تا این مجلس دولت مرکزی را انتخاب کند.

موقعیکه سایروس ونس وزیر خارجه امریکا درمسافرت اخیر خود که قبل از گفتگوهای نیویورک صورت گرفت وارد اسرائیل شد، دولت اسرائیل طرح تقسیم بندی استانی را بعنوان یکنوع طرح برای حل مشکل مطرح کرد و بگین نخست وزیر اسرائیل گفت: «فرق میان اسرائیل و سازمان رهائی بخش فلسطین این است، که مابرای امکان حل مشکل فلسطین درچهارچوب رشد و پیشرفت مشترک طرح ریزی میکنیم درحالیکه انها برای نابودی اسرائیل طرح می ریزند.»

وی افزود طبق این طرح و برنامه های توسعه کشاورزی آن برنامه هائی برای اسکان دویست هزار اواره فلسطینی که از سوریه واردن و لبنان می ایند در دشت دوتان و دامنه کوههای خلیل و شمال نقب و مناطق مناسب استان غزه اجراء خواهد شد. وضمنا از طریق رشد کشاورزی با استفاده از ابهای رودخانه لبنانی میتوان پانصد هزار اواره فلسطینی را درانیده اسکان داد تا درمکانیزه کردن کشاورزی و بعضی از صنایع سبک استان غزه فعالیت کنند.

سبعیت با چهره انسانی

حسین مهری

در فرانسه، یک تحول بنیادی در طرز تفکر جناح چپ رخ داده است که به گفته اندیشه گزاران سیاسی در اینده و موقعیت این جناح تاثیری تعیین کننده به جا خواهد گذاشت.

در گیرو داری که سه حزب سوسیالیست کمونیست و رادیکال چپ، بر سر نحوه امروزی کردن برنامه مشترک شان گرفتار اختلاف شده اند، نقش این تحول فکری و فلسفی هر چه با همیت تر جلوه میکند.

این تحول را چند فیلسوف جوان چپ گرا پدید آورده اند که در انقلاب دانشجویی بهار ۱۹۶۸ نقش های اساسی به عهده داشتند و سال ها جزو مبشران اندیشه چپ بوده اند این فیلسوفان، در کتاب هایی که در این چند ماهه نوشته اند و با موجی از نقد و نظر که در این دو سه ماهه بر انگیخته اند یک روی گردانی بزرگ را از چپ و از آرمان های چپ پیشنهاد می کنند بی آنکه گرایشی به راست داشته باشند. یکی از این فیلسوفان جوان «برنار - آنری لیوی»، در کتاب خود تحت عنوان «بعبث با چهره انسان می نویسد قرن بیستم قرنی ست که از کابوس های هیتلر و استالین رنگ خورده است و می افزاید آرمان های چپ نیز مانند نهضت های راست گرای نیمه اول قرن در عمل انسان ها را به بردگی کشانده است.

هفته نامه «نوول ابسرواتور» در بررسی این موج فکری نو، می گوید: «کوتاه زمانی است که بد بینی به چپ در فرانسه باب روز شده است فیسلوفان بی پرچم اندیشه گران سر خورده عشق خود را به دیروز به کام آتش سپرده اند. تا چندی پیش هنوز اینده چپ به چشم این فیلسوفان با شکوه بود آنها سرمست از فردا های پر شور بودند و نغمه پرداز افق های روشن.»

اکنون این فرزندان بهار دیوانه ۶۸ که جهان کهن را سنگواره می پنداشتند اندک اندک با بررسی مجموعه رویداد های قرن به این نتیجه رسیدند که آرمان چپ در عمل هرگز کاملا به ایدئولوژی و مسلک پای بند نبوده است و نیست و آنچه در صحنه سیاست جهانی و در رابط با توده های اعمال می کند سیاست و سیاست گری خالص است.

بدینسان عصر تردید و دو دلی آغاز شد همان کسان که نغمه می خواندند که جهان تغییر بنیاد خواهد داد اکنون فریاد برداشته اند که جهان فقط اربابان خود را تغییر میدهد. فیلسوفان جوان که دیدگاه چپ گرایان، شالوده ارمان چپ را درفرانسه به لرزه در آورده اند اندک اندک می روند اروپا را زیر سیطره گیرند آنان بدون این که به سوی اندیشه های ضد سوسیالیستی گرایش ورزند، بر آنند که در این سی سال در بیشتر جاهایی که نیرو های دموکراتیک به قدرت می رسند موج خشونت و کشتار یا دست کم موج نابردباری بالا می گیرد آن هم به این دلیل که حکومت های خلق های انقلابی باید دایم هشیار و گوش بزنگ باشند و حرکت های ضد انقلابی را خرد کنند.

سبعیت با چهره انسانی اثر «برنار - آنری لوی»، که زندگی نامه فلسفی یک نسل رویا زده و خوابگرد خوانده شده، بر تضاد چپ در نظر و عمل تاکید می کند و می افزاید که آرمان چپ در همه سرزمین ها همه چیز را در خدمت قدرت گرفته است حتی مسلک و ایدئولوژی را به چشم نویسنده سوسیالیسم دروغی است که هرگز به حقیقت تبدیل نخواهد شد این آرمان با سلب ازادی ها هرگز نمی تواند به ارمان حقیقت تبدیل شود و آنچه تاکنون به بار آورده سبعیت است سبعیت با چهره انسانی.

نقش جدید شوروی در خاورمیانه

واشنگتن پست

ریشهٔ تندخویی اسرائیل علیه امریکا در این واقعیت نهفته است که امریکا سالها سیاست دوگانه را در خاورمیانه رهبری کرده است از یک سو امریکا تنها متحد فعال و موثر اسرائیل است و این امر موجب آن است که اسرائیلی‌ها در هر تحولی که پیش اید تقاضایی از امریکا جز حمایت کلی و قاطع نداشته باشند. از سوی دیگر امریکا در قضیه خاورمیانه نقش میانجی را بر عهده گرفته است - نقشی که «دیپلماسی رفت و آمد» کی سینجر پایه‌های اصلی آن را گذارد ولی از مدتی پیش از آن پایه‌های مقدماتی آن بنیاد گذارده شده بود لازم به گفتن است که از زمان ریاست جمهوری هاری ترومن هر رئیس جمهوری در امریکا در اندیشه برقرار کردن صلح پایدار بین اعراب و اسرائیل بوده است.

شگفت انگیز نیست که نقش‌های متناقض را همیشه نتوان باهم ایفا کرد. این کار بسیار دشواری است که همیشه جانبدار یک طرف بود و در عین حال کوشید که داوری را بر عهده داشت این مشکل را هیچ واقعه‌یی بهتر از این تجسم نبخشید که بلافاصله پس از انتشار اعلامیه مشترک امریکا و شوروی که ضمن آن تجدید کار کنفرانس صلح خاورمیانه در ژنو خواسته شده بود، جنجال عظیمی برخاست - خاصه آن که دو کشور امریکا و شوروی، نسبت به خط مشی‌های عمومی یک «راه حل تفاهم آمیز» توافق کم سابقه‌یی کرده بودند.

پی ان لازم باشد وارد جزئیات بحث درباره این اعلامیه شویم تاکید کنیم که این اعلامیه تغییر تازه‌یی را در سیاست امریکا اعلام می‌کند و آن تغییر به طور عمده عبارت است از این که امریکا اکنون بر خلاف سال‌ها کوششی که برای برکنار کردن سیاست شوروی از فعالیتهای مربوط به صلح خاورمیانه داشت. این کشور را در این فعالیت شریک کرده و اسرائیل را در محاسبه سیاسی خود طراز دوم قرار داده است. محتوای اعلامیه مشترک هم پرسش‌هایی را برانگیخت. به طور مثال این که چرا حقوق «فلسطینی‌ها» از منافع آن‌ها متمایز شد و این کلمه اخیر کلمه‌یی است که واشنگتن تا کنون بدقت تمام آن را به کار می‌برد. درحالی که کلمه «حقوق» کلمه‌یی است که از مدت‌ها پیش برای اسرائیلی‌ها آشنا بود، و رهبران کشورهای مختلف عرب سالها آن را به عنوان مقابله‌یی با حق موجودیت اسرائیل به کار می‌برده‌اند. علاوه بر این در اعلامیه مشترک امریکا، شوروی اشاره‌یی به قطعنامه‌های ۲۴۲ و ۳۳۸ که از لحاظ حفظ موجودیت اسرائیل بیش از همه مورد نظر اسرائیلی‌ها بود نشده است.

بدین ترتیب نباید مایه تعجب باشد که اسرائیلی‌ها و هواداران آن‌ها در امریکا فوری در برابر اعلامیه مذکور به مقابله برخاستند آنها احساس می‌کردند که دو قدرت جهانی برای تحمیل یک راه حل به اسرائیل برخاسته‌اند.

برای خلاص شدن از دست تعمیر کاران فنی:

۴ ماهه میتوانید تعمیر کار شوید

کمبود تعمیر کار ماهر و مشکل بزرگ خانواده‌ها با ایجاد کلاسهای حرفه‌ای حل میشود ا

... کمبود تعمیرکار ماهر برای تعمیر لوازم خانگی ، اتومبیل و دیگر وسایل مورد احتیاج و وفور تعمیرکار نماهای بی‌صلاحیت و ناشی و همچنین تراکم کار تعمیرگاه‌های مجهز و نقصان تعمیرگاه‌های آزاد ، موجب شده است که بسیاری از اینگونه لوازم موردنیاز اهالی تهران ، تدریجا به آلات و بازاری بی‌بو و خاصیت مبدل شود و این همه فرآورده‌های فنی که بمنظور رفع حاجات مردم بوجود آمده ، عملا از کار افتاده و بی‌بهره گردد .

باوجود این از آنجایی که وسایل مورد اشاره از ضروریات زندگی مدرن امروزی شده ، هیچ خانوادهیی قادر نیست در صورت از کار افتادن یکی از این وسائل ، فکر بهره‌گیری از آن را از سر بدر کند و با بدور افکندن‌چنین وسیله چاره‌سازی ، دیگر بار به آلات مشابه سنتی که در مقام قیاس باوسایل فنی و برقی امروز ، دیریاز دارنده کوچکترین بازدهی نیست متوسل گردد . بنابراین تنها راهی که می‌تواند تاحدی مشکل را برطرف کند و در این‌زمینه ضمن جلوگیری از بروز ضایعات ، شیوه استفاده هر چه بیشتر ازاین‌نیازمندی ها را آماده و آسان سازد، آشنایی مصرف کنندگان و افراد خانواده‌ها باچگونگی تعمیر وسایل مورد نظر است . با اینکه انجام این مهم در نظر اول مشکل مینماید ، اما گزارش زیر نشان می‌دهد که رسیدن به آن ، کار چندان سخت و دشواری نیست ..

شما با صرف هفته‌یی دو ساعت از وقت‌آزادخود که دوساعت آن یک دوره رایگان کلاس خودیاری‌فنی را شامل می‌شود، به‌راحتی میتوانید با نحوه تعمیر یکی از وسایل خانگی‌آشنا شوید و حداقل در زمینه رفع عیب از یک وسیله مورد نیاز مانند کولر ، یخچال ، جاروی برقی ، چراغ خوراکپزی ، اجاق گاز و غیره ازوجودتعمیرکاران صالح و ناصالح که با دستمزدهای کلان هوش از سر می‌ربایند بی نیاز گردید .

کلاس‌های خودیاری‌فنی که به ابتکار وزارت کار و امور اجتماعی بوجودآمده وسیله مرکز تعلیمات‌حرفه‌یی وابسته به اداره‌کل‌آموزش حرفه‌یی وزارت کار دایر شده است. طبق این برنامه کلیه داوطلبان شرکت در کلاس‌ها می‌توانند روزهای پنجشنبه و جمعه هر هفته، دو ساعت از وقت خودرا به فراگیری اصولی فنی که توسط مربیان‌وکارشناسان زبده تدریس می‌شود ، اختصاص دهند .

کلاس‌های مورد اشاره در حال حاضر دررشته‌های رادیو و تلویزیون ، سیم‌کشی خانگی ، روشنایی برق منازل ، لوازم خانگی و اتومکانیک(تعمیراتومبیل) داوطلب می‌پذیرد . ساعات درس در روزهای پنجشنبه و جمعه از ساعت ۸ صبح به صورت کلاس‌های دو ساعته رایگان تا ساعت ۶ بعد از ظهر دایر است .

کشف استعداد های فنی

برای آشنایی بیشتر با نحوه کار این کلاس‌ها و بازده آنها به مرکز تعلیمات حرفه‌یی شماره ۳ برق که ضلع شمالی کارخانه برق تهران واقع در میدان ژاله را بخود اختصاص داده مراجعه می‌کنیم و پس از بازدید از قسمت‌های‌مختلف آن با آقای منصور اعرابی معاون این مرکز که‌باتحرک فوق‌العاده‌اش ، خود رادر نخستین برخورد ، فردی بسیار فعال و علاقمند به وظیفه می‌شناساندبه گفتو شنود می‌نشینیم .

درباره انگیزه ایجادمرکز تعلیمات حرفه‌یی ، آقای اعرابی با ذکر مقدمه‌یی پیرامون ضرورت آموزش فنی اضافه می‌کند که‌وزارت کار براساس تصمیم دولت مبنی بر کشف استعدادهاو تشویق جوانان در مسیر گرایش به امور فنی و همچنین بهره‌وری هرچه بیشتر از نیروی انسانی ماهر ، تعلیمات حرفه‌یی را مورد توجه قرار داد و با تاسیس اداره کل آموزش حرفه‌یی به دایر کردن‌مراکز تعلیمات حرفه‌یی پرداخت .

این مراکز در مرحله اول بمنظورتعلیم‌کارآموزان فنی در دوره‌های ٤ ماهه بوجود آمد که در حال حاضر نیز این کار ادامه دارد . اما کلاس های خودیاری که در این مرکز از اردیبهشت‌ماه‌سال جاری آغاز به کار کرده ، صرفا به کسانی اختصاص دارد که مایلند در زمینه رفع عیب لوازم فنی مورد احتیاج خود اطلاعاتی‌کسب کنند .

لازم نیست که این داوطلبان در موقعیت و شرایط ویژه باشندومربیان مرکز آماده‌اندبه هر فردی که مشتاق شرکت در این کلاس‌ها باشند تعلیم‌دهند ، بنابراین کافی است که فرد داوطلب بیکی از مراکز سه گانه موجود در تهران که اولی و دومی‌در نازی‌آباد قراردارند،مراجعه کند و با عرضه دو قطعه عکس ، کارت مخصوص استفاده از کلاس رادریافت دارد .

هریک از کارآموزان می‌توانند با شرکت در پنج کلاس یا ده ساعت درس با طرز کار یکی از لوازم خانگی یا رشته‌یی‌ازمکانیک اتومبیل بخوبی آشناشود.

عملا فرا میگیرند

در این هنگام به پیشنهاد آقای تبریزی رئیس مرکز تعلیمات حرفه‌یی شماره ۳به بازدید از قسمت‌های‌مختلف این مرکز می‌پردازیم‌و ضمن آن ازکلاس‌هاوکارآموزانی که با سنین و قیافه های گوناگون سرگرم تحصیل یا تمرین هستند ، دیدن می‌کنیم .

در کلاسی که شبکه‌فشار قوی و طرز سیم‌کشی منزل تدریس می‌شود به خانم مسنی که بنظر می‌رسد از هموطنان مسیحی است برخورد می‌کنیم که با رغبت و اشتیاق توصیف ناپذیری سرگرم شنیدن توضیحات مربی است .

خانم یاد شده در برابر این پرسش که چند ساعت از دوره این‌کلاس‌رادیده‌اید پاسخ می‌دهد : من آخرین دو ساعت این دوره رامی گذرانم ، اما قبلا رشته‌تعمیر کولر و تلویزیون را هم دیده‌ام . وی ضمن اشاره به اولویت‌ها ، می‌افزاید : به عقیده من کسانی که می خواهند با طرز کار لوازم برقی خانگی آشناشوند‌اول باید این کلاس را ببینند و پس از آموختن چگونگی سیم‌کشی ، طرز بازکردن و بستن کلیدها ، پریز ها ، سرپیچ‌ها و لامپ ها و همچنین جعبه کنتور ، به کلاس‌های دیگر بروند تا هیچ اشکالی برایشان باقی نماند .

آقای اعرابی باقائید نظریه کارآموز یادشده،اضافه میکند: طرز تدریس دراین کلاس ها به نحوی است که محال است کارآموزی دوره ده ساعته را بگذراند و بارشته مورد نظر کاملا آشنا نشود ، زیرا تمام مربیان مادررشته خود کارشناس و متخصص هستند و همگی با بهره گیری ازبورس های‌مختلف به‌خارج رفته‌اندو عموما تحصیلات عالیه در حد دکترا و مهندسی دارند. ازاینها گذشته روال کار ما دراینجا براین محور است که حتی‌المقدور کار آموزان را باروش عملی پیش ببریم و از تئوری بپرهیزیم . بنابراین دو قسمت از تدریس ما عملی وفقط یک قسمت آن تئوری است .

کار مربیان ما ، مطلقا قابل قیاس باروش مدرسن آموزشی نیست به‌این دلیل که سطح معلومات و سن شاگردان این کلاس ، حد ثابتو مشخصی ندارد. ازاین رو مربی ناچار است طوری تدریس کند که مواد درسی‌هم‌برای یک‌لیسانسیه و هم یک فردعادی کم سوادبه خوبی قابل درک باشد. مثلااگر در تدریس لوازم‌برقی ناچاراست فرمولی را ذکر کند، ناگزیر باید یکبار دیگر حروف فارسی آن فرمول رابرای کسانی که تحصیلات متوسطه ندارند و با حروف لاتین آشنا نیستند ، بگوید.

منصور اعرابی،طرز کار «دلکو» اتومبیل رابرای کار آموزان تشریح میکند.

کلاسهای تخصصی ٤ ماهه

در کلاس مربوط به اتومبیل مرد میانسالی که بی توجه به ورود ماسرگرم‌پستن‌پایه‌اصطلاح فنی «جمع کردن» دلکو اتومبیل بود، ضمن ابراز خوشحالی و رضایت از دیدن این کلاس‌ادعا داشت با این که جلسه دوم درس را میگذراند ، معهذا به خوبی قادر است یک دلکوی پیچیده را پیاده کند و دوباره ببندد.

در مرکز تعلیمات حرفه‌یی علاوه بر وجود کلاس های‌خود-یاری که‌اجمالاشرح آن‌گذشت، کلاس‌های دیگری زیر عنوان کلاس کار آموزی با دوره‌چهار ماهه وجود دارد که در آنها داوطلبان ، رشته های برق ، تاسیسات صنعتی ،بخش‌آزمایش ها،تولیدبرق و غیره ، ونقشه کشی های مختلف رامی‌بینند.

در باره این کلاس ها که‌در آنها دختران و پسران بیک نسبت و بطو مساوی‌به تحصیل می‌پردازند ،آقای اعرابی‌توضیح میدهد : کلاس های کار آموزی از ساعت ۷ صبح تا۵ بعدازظهر روز های غیر تعطیل سرگرم کار است . کار آموزان دایمی این کلاس ها در هر دوره ۱۵۰ نفر هستند که‌زیر نظرمتخصصان برجسته آموزش می‌بینند.

در کلاس های کار آموزی که دارندگان مدرک ٦ ابتدایی تا دیپلم کامل متوسطه به تحصیل می پردازند ، نظم و ترتیب خاصی هم‌سنگ انضباط کلاس‌های‌خودیاری‌حکمفرماست و برهمین ضابطه تاکنون‌متجاوز از ۸هزار نفر توانسته‌اند به گرفتن مدرک موفق شوند .

اعرابی می‌افزاید : این کلاس برای دیپلمه های پشت کنکوری بهترین ملجاء است و بسیار دیده شده که فارغ التحصیلان پس‌از طی این دوره در بخش های صنعتی کلاس کار آموزی باحقوق هایی معادل پنجو شش هزار تومان به کار پرداخته‌اند. حتی دیده شده است ایرانیانی که به قصد اقامت موقت یا دایم راهی کشور های خارج می شوند ، برای این که جهت کاریابی در آن کشور هادچار مشکلات گوناگون نشوند دراین کلاس ها دوره‌یی را می بینند وبا تخصص به خارج میروند.

۳۷ مرکز تعلیمات حرفه‌ای

در باره‌تاریخچه تاسیس کلاس ها دکتر میناپور معاون اداره کل آموزش حرفه‌یی ، توضیح میدهد که دوره‌یا تعلیمات کار-آموزی حرفه‌یی بایک کلاس آغاز شدو اکنون دارای ۷ مرکز حرفه‌یی است که سال آینده پس‌از پایان گرفتن ساختمان‌ها به ١٤ مرکز خواهدرسید وقرار است در پایان برنامه ششم‌تعداد این مراکز به ۳۷واحد درسطح کشور برسد.

دراین کلاس‌های چهار ماهه به کارآموزان میان ۸۵۰ تا ۱۲۰۰ ساعت آموزش داده می شود که طبق برنامه تنظیمی ، تمام تعمیرکاران و اصناف صنعتی کشور «فعلا در تهران‌و شهر هایی که دارای مرکز حرفه‌یی هستند »باید این دوره راببینند و موفق به اخذ مدرک شوند . میزان مهارت این افراد راکمیته تشخیص مهارت به معرض سنجش میگذارد و به آنان گواهی مهارت درجه یک‌و دو میدهد . پس‌از این مرحله از سوی اتاق اصناف برای این افراد کارت صادر میشود تاآنان ضمن مراجعه به منازل جهت تعمیر وسایل خانگی ، مورد ارزشیابی قرار گیرند.

دکتر پور مینا پس‌از نتیجه-گیری از توضیحات خود می-گوید :بدین ترتیب دیگر هر فرد ناصالحی بنام تعمیر کار لوازم فنی نمی‌تواند لوازم‌زندگی مردم را مورد بازی یاوسیله‌یی برای کسب مهارت قرار دهد.

٤ هزار معلم فنی

وی در باره‌تعداد مربیان فنی به مرکز تربیت معلم فنی در حسن‌آباد کرج اشاره می‌کندو می‌افزاید : در نظر است‌تاپایان برنامه ششم برای ۳۷ مرکز حرفه‌یی ، ٤ هزار معلم فنی تربیت شوند . و در زمینه‌تفاوت این کلاس ها باکلاس های مهارت‌فنی ، معاون اداره کل آموزش فنی پاسخ میدهد : در این کلاس ها کار آموزان ، آموزش می‌بینند ، اما درکلاس های مهارت فنی ، کارآموز ، پای ماشین باطرز کار دستگاه ها آشنا میشود .

دکتر پور مینا در مورد داوطلبان این کلاس ها توضیح میدهد که گذشته از داوطلبان انفرادی ، کار آموزان گروهی نیز برای دیدن دوره در این کلاس‌ها ثبت نام می‌کنند، وی دراین باره از دانشجویان‌مرکز حفاظت برق و پانصد دانشجوی سازمان انرژی اتمی نام برد و مدعی شدکه گروه اخیر پس از نتیجه نگرفتن از طی کلاس‌فنی در کشور های خارجی به مرکز حرفه‌یی مراجعه کرده . معاون آموزش حرفه‌ئی در پایان توضیحات خود، متذکر شدکه وزارت نیرو در نظر دارددوهزار کارگر در رشته جوشکاری و لوله‌کشی به مراکز تعلیمات حرفه‌یی اعزام دارد. توضیحات جامع مسئولان اداره‌کل‌آموزش حرفه‌یی وزارت کار را شوق زایدالوصف داوطلبان کلاس‌های خودیاری و کارآموزان حرفه‌یی تایید میکند و از ثمربخش بودن این برنامه حکایت دارد.

کارآموزان در کلاس الکترو مکانیک با شیوه کار تلویزیون آشنا میشوند.

آگهی مناقصه شماره ۱۱
مورخ ۸ر۸ر۲۵۳۶

آمادگاه کرمانشاه جهت مصرف یک قلم پرتقال درجعبک تحویل در شاه آباد و قلعه شاهین از طریق مناقصه خریداری مینماید. پیشنهاددهندگان میتوانند بامراجعه‌به آمادگاه‌کرمانشاه و ملاحظه مشخصات پرتقال و دریافت برگ شرایط و مشخصات معامله پیشنهاد خودرا طبق مفاد مندرج در شرایط معامله تنظیم وتاساعت۱۰صبح روز ۲۵ر۸ر۲۵۳۶به‌آمادگاه کرمانشاه واقع در بلوار طاق بستان تسلیم نمایند.

آمادگاه کرمانشاه

مهستان
فرح زاد

آپارتمان از استودیو تا ۵ اطاق خواب

شرایط استثنایی

آپارتمان با ۲ اطاق خواب

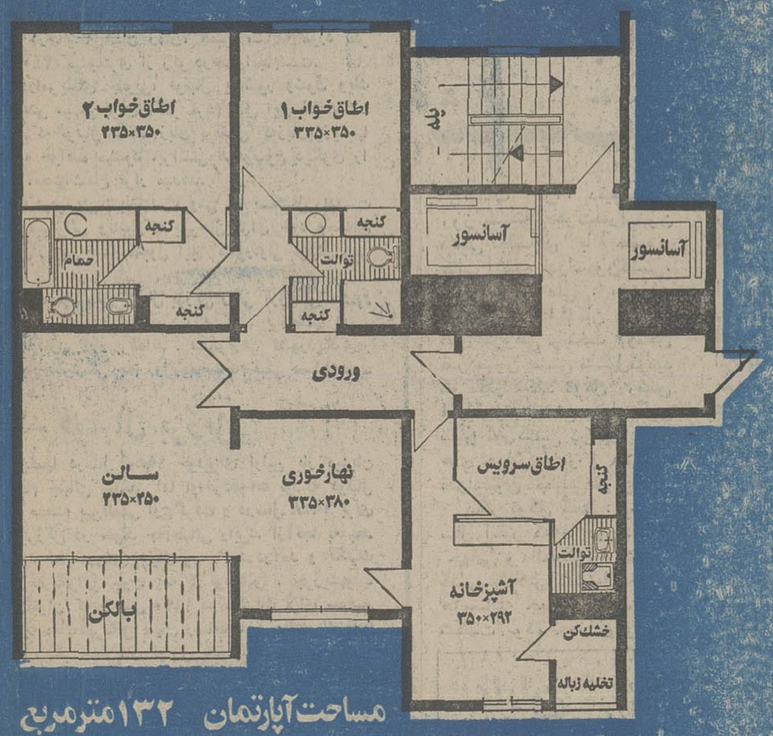

مساحت آپارتمان ۱۳۲ متر مربع

اگر مایل هستید مالک این آپارتمان شوید بما مراجعه فرمایید تا به آسانی ترتیب خرید آن داده شود.

E-10

برای دریافت اطلاعات بیشتر لطفا کوپن ذیل را پر نموده وبرای ما ارسال دارید.

آدرس: .....

.....

.....

تلفن منزل: دفتر:

تعداد اطاقهای مورد نظر

۱ ☐ ۲ ☐ ۳ ☐ ۴ ☐ ۵ ☐

جهت بازدید از آپارتمانهای نمونه، ما کتها، دریافت کاتالوگ و اطلاعات و شرایط فروش میتوانید همه روزه حتی ایام تعطیل از ساعت ۹ صبح الی ۶ بعدازظهر یکسره به دفتر فروش مهستان مراجعه فرمایید.

آدرس: تهران - پارک وی - ۲ کیلومتر پایین‌تر از هتل اوین - دست راست شهرک فرحزاد. تابلوهای مهستان شما را تا دفتر فروش راهنمایی مینماید.

تهران: صندوق پستی ۴۱-۳۴۲۲ / ۱۴۱۵۵ تلفن: ۶۸۷۸۲۸ ۶۸۹۸۵۸ ۶۸۹۸۵۹

در افق آرژانتین ۷۸

برزیل، امیداول لاتن‌ها برای حفظ جام

در ریو، فقط ۵۰ درصد این احتمال وجود دارد که یك راننده تاکسی اسامی اعضاء کابینه برزیل را بداند، ولی تردید نکنید که اومی تواندحتی تمامی جزئیات یك مسابقه فوتبال را هم بازگو کند

باشکست ۶ـ۰ بولیوی در دیدارفت خودبا مجارستان ـ از سری مسابقه‌های مقدماتی جام جهانی ـ اینك تقریبا حتم بنظر میرسد که درجام جهانی آرژانتین بجز کشورمیزبان، امریکای جنوبی پیش از ۳ نماینده نخواهد داشت : برزیل و پرو.

اما علیرغم این که درجمع ۱۶ تیم فینالیست، امریکای لاتین بیش از ۳ مدعی ندارد، معهذا از روزیکه برزیل مسابقه های مقدماتی خودرافتح کردوبار دیگر روانه مرحله نهائی مسابقه‌هاشد، برتعداد کسانی که تیم فاتح همیشگی جام ژول ریمه راشانس بزرك قهرمانی درجام جهانی آرژانتین میدانند، بمراتب افزوده شد.

برای این که به واقعیت این فکر بیش از پیش آگاهی پیداکنیم، بایدکه فوتبال این کشور را قدری دقیقتر نگاه کرد.

برزیل در مجموع ۳۶۹ باشگاه فوتبال حرفه‌ای دارد که حدود ۱۳ هزار نفردراین تعدادباشگاه به‌کار فوتبال مشغولند و از راه‌فوتبال امرار معاش میکنند.

ریودوژانیرو پایتخت برزیل، بزرگترین ورزشگاه گیتی را دارد. استادیوم ماراکانا دراین شهر بادویست هزارگنجایش براستی ورزشگاهی بی‌نظیراست. مضافا این کشور دارای حداقل هفت استادیوم دیگر با یکصد هزارگنجایش میباشد.

مشهور ترین فوتبالیست تاریخ فوتبال جهان یعنی پله ـ ادسون آرانتس ـ دوناسیمنتو ـ یك برزیلی‌است. همچنین رئیس فدراسیون بین‌المللی فوتبال یعنی جوائوهاولانژ نیز ملیت برزیلی دارد.

تعداد بسیاری از باشگاه های فوتبال برزیل ـ فلامنگو و فلومینینس ازریو، بلوهوریزونت، کروزبرو و سانتوز درایالت سائوپائولو واینتر نامیونال از پورتوآلگر ـ نیز می‌توانند خودرا در شمار پر اعتبار ترین باشگاه های فوتبال جهان بشمار آرند.

والیبال با توپ فوتبال

نیمی بیشتراز مسابقه‌های والیبالی که هربعد از ظهر در سواحل کوپاکابانا انجام میشودباتوپ فوتبال برگزار میگردند! دلیل اینست که والیبال‌دراین خطه شکل‌خاصی داردو بازیکنان به عوض دست باپاو سر توپ را ازاین‌سو به‌آن سوی تور میفرستند.

در ریو درموردیك راننده‌تاکسی، فقط ۵۰ درصد این احتمال وجود دارد که‌او اسامی اعضاء کابینه برزیل رابداند. ولی تردیدنیست که می‌تواند حتی تمامی جزئیات یك مسابقه فوتبال راهم برایتان بازگو نماید. مثلا این که دوتیم کورین‌تیانز و پوئته‌پرتا درگذار مسابقه‌های قهرمانی باشگاهی سائوپائولو وقت اول دیدار خود رابدون گل تمام کردند. حتی اگر اوبه‌رادیو هم گوش نکند. درحالیکه همان زمان، همین مسابقه مورد نظر در فاصله‌ای ۲۴۰ کیلومتری از ریو درحال انجام‌است.

اصولا درامریکای جنوبی، فوتبال یك‌شور وشوق ویك تعصب ملی وحتی میهنی برای اکثر مردم ملل این خطه‌است. اما در برزیل که فوتبال باتلفظ زبان پرتغالی که‌زبان‌برزیلیها است «فوگیبو» خوانده میشود، براستی هرموضوع دیگری را دراین کشور، تحت‌الشعاع قرار میدهد.

شایدکه دربرزیل هم‌باشند گروهی که بسکتبال رادوست دارند. یا اتومبیلرانی وتنیس که بهرحال برای خود وجهه‌ای دارند، بویژه در بین طبقه متمول این کشور. ولی فوتبال چیز دیگری است.

بهار آینده تیم ملی فوتبال برزیل راهی آرژانتین میشود تابار دیگر برای فتح‌جام جهانی مبارزه کند. برزیلیها این مسابقه‌ها را تاکنون ۳ بار برده‌اند. بیشترازهر کشوردیگری در جهان و فاتحین همیشگی جام ژول‌ریمه ـ جام قبلی مسابقه‌ها ـ شناخته میشوند.

تولد فوتبال برزیل

برزیلیها درسال ۱۹۵۰ خودبرای اولین بار میزبان مسابقه‌های جام جهانی شدند. اما اواخرده‌ه۵۰ بودکه فوتبال این‌کشور در صحنه بین‌المللی اوج‌گرفت و درسال ۱۹۵۸ برای اولین بار، برزیل در سوئد جام‌جهانی رابرد. ازآنجا به بعد برزیل بصورت قطب روشن دنیای‌توپ گرد درآمد و تکنیك فردی‌و عالی بازیگرانی چون پله، توستائو، جرزینهو، جرسون و دیگران که‌در سال ۱۹۷۰ در مکزیك برای سومین بار برزیل رابه مقام قهرمانی جهان رسانیدند، حالت یك رویا رابرای تمامی دیگر ستارگان فوتبال بخودگرفت.

حالا برزیلیها، خودنیز مومن به‌این عقیده هستند که‌تیم ملی آنها درسال ۱۹۷۰، از هرنظر قوی‌ترین تیم تاریخ‌فوتبال آنها بوده‌است. ولی بعداز نزول برزیلیها ناجای چهارم و در جام جهانی گذشته بودکه نه فقط مردم این کشور بلکه‌رهبران فوتبال برزیل نیز به‌این حقیقت وقوف پیداکردند که باتوجه به تغییر سطح و پیشرفت فوتبال دردیگر کشورها، باید که در فوتبال این کشورهم، دگرگونیهائی بوجودآید.

در پیرو همین نظربوده‌است که‌اینك شاهد هستیم، روشی تازه در فوتبال برزیل وبویژه در تیم ملی این کشور حاکم شده‌و ویژگیهائی نو، جانشین تکنیك‌ها وابتکارات فردی گذشته شده‌اند. مثلا، پاسهای عمقی، هماهنگی تیمی بیشتر و حملات جمعی. حالا رهبران فوتبال برزیل به‌این‌واقعیت کاملا آگاهی دارندکه برای شکست آلمان «تیم مدافع‌عنوان» و مدعیان بزرگی چون هلند، ایتالیا و احتمالا کشور میزبان ـ آرژانتین ـ دیگر نمی‌توان فقط به قدرت دریبلینگهای فردی بازیکنان متکی‌بود.

مشکل بزرك برزیلیها در آرژانتین

درجام جهانی آرژانتین، مسائل دیگری هم مطرح می باشد. از جمله هوای سردو زمستانی آرژانتین در زمان‌مسابقه ها برای اروپائیان معمولا چنین شرایط جوی، عادی و قابل قبول است. ولی برزیلیها به‌این موضوع بصورت یك مشکل می‌اندیشند.

البته اگر مساله هوای زمستانی رابرای برزیل یك موضوع آزار دهنده تلقی کنیم، این تیم امتیازات منحصر بفردی هم در آرژانتین خواهدداشت. ازجمله ۱۴ هزار برزیلی که به پشتیبانی تیم خود راهی آرژانتین خواهندشد!

وجود مردی چون کلودیوکونتینو در مقام مربی تیم ملی برزیل نیز، خود یك موهبت بزرك‌برای تیم‌ملی این کشور درحال حاضراست. اونه‌تنها از زاگالو مربی پیشین این‌کشور که‌در سال ۱۹۷۰ برزیل رابه مقام قهرمانی رسانید، از نظر تجربه کارچیزی کم‌ندارد، حتی بدلیل شناخت وسیعی که‌وی در مورد فوتبال اروپائیان داشته و در تلاش کسب اطلاعات بیشتر هم هست، می‌تواند سهمی موثرتر از زاگالوبرموجودیت تیم کنونی داشته باشد.

درفاصله ۷ ماه تاجام جهانی آرژانتین، چند وقت پیش که پله باتیم نیویورکراش ـ کاسموس ـ هم‌خداحافظی کرد، بار دیگر گروهی از مردم متعصب برزیل خواستار شدند که پله به‌تیم‌ملی برگردد. اگرچه سن ۳۷ سالگی برای یك بازیکن موثر و درجه‌یك بودن، آنهم درجام جهانی دیگر

بقیه درصفحه ۱۹

مسابقه های فوتبال جام صدقیانی

گل دقیقه ۴ والاحضرت ولیعهد دلیل پیروزی تازه تیم رضا پهلوی

رضاپهلوی ۱ـ دبیرستان بزرك تهران صفر

سه‌شنبه ۱۰ آبان ۲۵۳۶ شاهنشاهی، ورزشگاه آریامهر ـ دیدار های فوتبال جام صدقیانی، تیم رضا پهلوی ۱ (دقیقه ۴ والاحضرت رضا پهلوی) ـ تیم دبیرستان بزرگ تهران صفر، داور : حسین دشتگرد، کمک ها : ابراهیم زاده، سلیمانی، تماشاگر قریب ۲۰۰۰ نفر، هوا خوب، زمین چمن گل‌آلود و لغزنده.

تیم رضا پهلوی : علی رحیمی (دروازه بان) ـ مسعود معاون، داود علیزاده، فریدون‌سرداری، محمد محمدی‌ـجعفر روزبهانی، نامدار صالح، کوروش صدر ـ افشین قدس، نادر معتمدی، والاحضرت رضاپهلوی. مربی : حشمت مهاجرانی.

تیم دبیرستان بزرگ تهران : مهردادعبدی (دروازه‌بان) ـ محمد باقر صفوی، حسن میرعابدینی، رضا رهنما، عدالت کریم‌نژاد ـ جواد جانفدا، محمدرضاباخچی، احمد قربانی، بیژن‌خسروانی، محمود جوادزاده، بهرام زاهدی مربی: حسین دستگاه.

تیم فوتبال مدرسه رضا پهلوی در پی‌پیروزی ۴ـ۰ برابر دارالفنون، به‌یك پیروزی دیگر، در چهار چوب دیدار های ماقبل نیمه نهایی «جام صدقیانی» دست یافت.

این پیروزی با ضربه‌ی‌کاشته‌بی‌که والاحضرت رضاپهلوی در دقیقه ۴ نواختند، تحصیل شد، و بدینگونه که باشلیک والاحضرت ولیعهد از پشت‌محوطه ۱۸ قدم توپ بسوی‌دروازه کمانه کرد، و دروازمان تیم دبیرستان بزرگ که برای مهار توپ خیز برداشته بود، قادر به دست‌یابی به توپ نشد، وتنها گل بازی به ثبت رسید.

در پی این‌گل پیروزی ساز، تیم رضا پهلوی در دقیقه ۳۷ باپاس داود علیزاده به نادرمعتمدی و فرار زیبای او، موقعیت گل دیگری یافت.

معتمدی پس ازجاگذاردن‌مدافعین، تادا‌خل محوطه‌جریمه نفوذ کرد ولی شوت او با اختلاف اندك بخارج رفت.

در این نیمه مهاجمین دبیرستان‌بزرگ‌هم، دو، سه‌بار، خطر آفرین شدند ولی مدافعان تیم رضاپهلوی خطرات را دفع‌کردند.

درنیمه دوم، تیم رضا پهلوی دقایق ۴۸ و ۵۳ هم بخت‌گل داشت. که طی این دقایق شوت والاحضرت رضا پهلوی تبدیل به کرنر شد، و افشین قدس نیز در آستانه دست‌یابی به‌گل‌ناکام ماند.

در ادامه این مسابقه‌ها، ساعت ۲ بعد از ظهر روزپنجشنبه ۱۲ آبان تیم های البرز و ادونتیست دروزشگاه شهباز و ساعت ۲ بعد از ظهر روز جمعه ۱۳ آبان، تیم های رضا پهلوی و خوارزمی شمیران در ورزشگاه آریامهردیدار خواهند داشت.

★ جنگ بر سر تصاحب توپ، در یک وجبی‌خط کناری زمین... والاحضرت ولایتعهد در حال گریز از کمند مدافع حریف و تصاحب توپ دیده میشوند. در پی یکی از این‌صحنه ها و وقوع خطا در پشت ۱۸ قدم بود که والاحضرت با ضربه‌ی کشیده تیم رضا پهلوی راصاحب گل‌پیروزی ساز کردند.
عکس از : قاسم محمدی

★ والاحضرت همایون ولایتعهد در پی پیروزی تیم فوتبال رضا پهلوی‌دراستادیوم آریامهر، مسئولان فدراسیون و اعضاء تیم ملی بوکس را به حضور پذیرفتند. در عکس، والاحضرت ولایتعهد پرویز بادپا، قهرمان طلایی آسیا را مورد تفقد قرار میدهند. دکتر رهنوردی معاون آموزش و پرورش، پطروس نازاربیگیان‌نایب‌رئیس‌فدراسیون بکس، ناصر خلج داور بین المللی، محمودمساعدیان مربی تیم ملی، و غلامرضا کریمی کمک مربی نیز افتخار حضور دارند.

جام قهرمانی بوکس آسیا به حضور والاحضرت ولیعهد تقدیم شد

قهرمانان بکس آسیا، شره‌ی کوششهای عاشقانه‌و مبارزات جوانمردانه‌ی خود را تقدیم والاحضرت ولایتعهد ایران کردند : جام قهرمانی آسیا را، که برای نخستین‌بار، در طول تاریخ ورزش مشتزنی، از فراسوی مرزهای‌مملکت‌مان فتح شد».

این، هدیه‌ی ابتکاری ورزش مشتزنی و تیم ملی قهرمان آسیا بود، بخاطر هجدهمین سال تولد ولیعهد ورزشکار و ورزشدوست ایران.

مشتزنان ما که با صید ۴ طلا، ۲ نقره‌ویک برنزقهرمان هشتمین دوره‌ی مسابقه های بکس آسیا شدند، بعد از ظهر دیروز، در استادیوم آریامهر حاضر شدند، تا پس از اتمام مسابقه‌ی تیم مدرسه رضا پهلوی ـ دبیرستان‌بزرگ تهران، افتخار شرفیابی‌یابند و این‌افتخارهنگامی‌نصیبشان شد که والاحضرت ولایتعهد، شادمان از پیروزی بر تیم حریف، زمین چمن‌استادیوم آریامهر را ترك میکردند.

در این مراسم که فتح‌الله امیر علایی رئیس و پطروس نازاربیگیان نایب رئیس فدراسیون بکس، سرهنگ اسکندری سرپرست تیم ملی «قهرمان آسیا»، ناصر خلج داور بین‌المللی فدراسیون افتخار حضور داشتند، دکتر رهنوردی معاون وزارت آموزش و پرورش‌درتشکیلات ورزش، یکایک اعضای فدراسیون و مشتزنان را مورد عنایت‌قرار دادند و در پایان مراسم، ماسیس هامبارسومیان، به نمایندگی جامعه‌ی ورزش مشتزنی و اعضای تیم ملی، جام زیبای قهرمانی آسیا را ۱۳ تیم مرکب از ۸۸ مشتزن شرکت داشتند، و مشتزنان ما با تحصیل ۴ مدال طلا و ۲ مدال نقره و یک مدال‌برنز بر سکوی قهرمانی ایستادند که این خود در تاریخ بکس کشور ما، افتخاربزرگیست.»

والاحضرت ولایتعهد، یکایک اعضای فدراسیون و مشتزنان را مورد عنایت‌قرار دادند و در پایان مراسم، ماسیس هامبارسومیان، به نمایندگی جامعه‌ی ورزش مشتزنی و اعضای تیم ملی، جام زیبای قهرمانی آسیا را تقدیم حضور والاحضرت ولایتعهد کرد، و این آیین بیاد ماندنی درحالیکه‌مشتزنان ملی بسیار خرسند وشادمان از این شرفیابی مینمودند، پایان گرفت.

در این آئین، محمود مساعدیان مربی تیم ملی، غلامرضا کریمی کمک مربی، پرویز بادپا، ماسیس هامبارسومیان، کریم‌صمدی، محمد آذرحزین، حسن ابراهیم‌زاده، منصور صادقی، جبار فعلی افتخار شرفیابی یافتند.

۳ مدل طلا برای تیم کشتی پودلا

در پایان مسابقه های بین‌المللی کشتی ترکیه که با حضور ۹۲ کشتی‌گیر از ۹ کشور در ترکیه برگزار شد، تیم کشتی‌باشگاه‌پولاد تهران با کسب ۳ مدال طلا و ۲ نقره و یک برنز به‌مقام سوم رسید.

مردان پیروز ایران در این مسابقه‌ها عبارت بودند از :

حسن زارع در ۵۷ کیلو، محمد رضائی در ۶۲ کیلو، جهانشاه کریمی در ۶۸ کیلو، درحالیکه هاشم کلاهی در ۹۰ کیلو به مدال نقرمرسید نوروز امینی کشتی‌گیر ۵۲ کیلوی ایران صاحب مدال برنز شد و کاظم‌خورشیدی کشتی‌گیر ۴۸ کیلوی ایران با جلوه‌ای نیکو عنوان‌دوم را بدست آورد.

شروع مجدد تمرینات تیم‌ملی فوتبال

عصر دیروز نفرات تیم ملی فوتبال ایران که در اردوی آمادگی بسر می‌برند اولین تمرین خود را پس از تشکیل مجدد اردو در ورزشگاه آریامهربرگزار نمودند.

این بازی تمرین بعد از دیدار دو تیم رضا پهلوی‌و دبیرستان بزرگ تهران که در کادر مسابقات جام صدقیانی انجام شد، برپا گردید.

روشن ـ نایب آقا ـ مسلم‌خانی ـ برزگری ـ فداکار ـ علیدوستی‌و انجینی از نفرات غایب تمرین‌دیروز بودند، ضمن اینکه غفور جهانی نیز در کناره میدان، تماشاگر تلاش یارانش بود چرا که‌او بعلت‌آسیب‌دیدگی نمیتوانست بازی کند.

رئیس فدراسیون کشتی :

اشتباه نکنید، ما شکست نخورده‌ایم!

ساعت ۱۱:۳۰ دقیقه‌بامداد روز گذشته بدعوت‌فدراسیون کشتی جلسه‌ای با حضور هیات رئیسه فدراسیون‌کشتی، قهرمانان تیم ملی، مربیان اعزامی و نمایندگان رسانه های گروهی پایتخت درمحل فدراسیون کشتی تشکیل‌گردید که دکتر محمد توکل رئیس فدراسیون کشتی پیرامون نتایج تیم کشتی در مسابقه های جهانی اخیر و مشکلات فدراسیون مطالبی‌عنوان‌کرد.

دکتر توکل گفت : در ۳ سال اخیر که ما دو مسابقه جهانی و المپیک را پشت‌سر گذاردیم تلاش داشته‌ایم بعداز هرمسابقه جهانی چه‌ارمغان‌ما شکست بوده چه پیروزی جلسه‌ای چنین تشکیل دهیم و رویدادهای آنراتجزیه‌وتحلیل کنیم

و این‌بار هم نیز هدف از این گردهم‌آئی شکافتن علل فراز و نشیب کشتی ایران است. برای این منظور و این نتیجه‌گیری باید قدری‌به عقب برگردیم. به زمانی که شکل کشتی در دنیا تغییراتی ناگهانی یافت. که البته برای ما این تغییرات و دگرگونیها از سال ۱۹۷۰ نمودار شد.

این تغییرات چنان برای‌ما غافلگیر کننده بود که براستی همه غافلگیر شدیم. سهم ما در این غافلگیری مقام هشتم جهان بود. و در حقیقت موجودیت ما در کشتی‌همانی بود که‌درمینسک نصیب‌بردیم.

با شناخت کمبودها، تلاش را برای رفع آنها آغازکردیم، در برنامه خود تجدید نظر کردیم، مربی وقت تیم ملی هربرنامه‌ای پیش ما گذاشت آنرا اجرا کردیم و این‌باردر المپیک نهم شدیم.

این دو نتیجه پیاپی ثابت کرد که کشتی از انحصار گذشته جدا شدو ملل‌تازه‌ای خود را به جمع مدعیان‌علاوه کرده‌اند.

برای به گردش درآوردن هرچه سریعتر چرخ کشتی، لیگ سراسری را پدیدآوردیم که نتیجه آن روی جوانان خوب بود و در چندین‌مرحله مسابقه‌های انتخابی رابررسی کردیم تا تیم انتخاب شد.

در اردوئی که سه هفته ادامه داشت فدراسیون‌کشتی سعی کرد علیرغم‌فقدان‌امکانات کافی اردو را به بهترین‌وجهی اداره کند. با چنین‌شکلی ما راهی لوزان شدیم.

وقتی تیم ایران مشترکا با ژاپن پنجم شد، متاسفانه عکس‌العمل نتیجه کشتی‌گیران همه جا با شکست همراه‌بود، درحالیکه واقعیت این نبودنه تنها ما شکست نخورده‌بودیم بلکه چند گام نیز به جلو آمده‌ایم!

آیا تیم ایران در دو سال گذشته قهرمان جهان بوده که حالا با پنجم شدن کلمه‌شکست را برای آنها بکار میبرید؟ درست که جهش ما آنقدر چشمگیر نبوده ولی دیگران بیکار ننشسته‌اند که ما از آنها جلو بزنیم. مضافا اینکه ما هنوز نتوانسته‌ایم علم را در خدمت ورزش بکار گیریم در حالیکه آنها سالهاست که برای پیشرفت خود از علم پزشکی و علم فیزیولوژی حداکثر استفاده را می‌کنند.

رئیس فدراسیون کشتی آنگاه دربارهٔ مشکلات فدراسیون‌و بودجه‌فدراسیون و نارسائی‌های دیگر سخن گفت و پس از آن قهرمانان تیم ملی از موقع دشوارخود و وضعیت مسابقه‌های‌جهانی صحبت کردند.

این جلسه پس ازسه‌ساعت بپایان رسید.

پایان یک زندگی در میدان فوتبال

برای اولین‌بار در تاریخ فوتبال یک‌فوتبالیست‌جوان در زمین فوتبال به هنگام مسابقه دارفانی را وداع گفت!

«رناتوکوری» به هنگام مرگ ۲۴ سال داشت‌ویکی از بازیکنان پر تحرک تیم «پروگیا» از گروه‌اول‌باشگاه های ایتالیا بود.

یکشنبه پیش مسابقه بین تیم پروگیا وتیم یوونتوس در استادیوم ورزشی شهر پروگیا جریان داشت، نیمه اول مسابقه بدون گل پایان یافت و پس از استراحت نیمه دوم بازی شروع شد. هنوز ۶ دقیقه ازشروع‌نیمه دوم بازی نگذشته بود که آن حادثه دردناک روی‌داد و ناگهان رناتو بروی زمین درغلطید و بلافاصله او را به بیمارستان انتقال دادند. رناتوکوری کوتاه‌قدترین بازیکن تیم پروگیا بود ودر خط حمله تیمش بازی میکرد.

در جریان‌دیدار پایوونتوس رناتو لحظه‌ای آرام نداشت و در تمامی مدت لحظه‌ای از حمله‌به‌دروازه‌یوونتوس غافل نبود.

در آن لحظه که رناتو بزمین افتاد ابتدا با درد شکم آغاز شد.

بازیکنان او را از زمین خارج کردند و به درون رختکن بردند. اما چون حالش وخیم بود بلافاصله از رختکن به بیمارستان انتقال یافت، اما متاسفانه معالجات فایده‌ای نبخشیدو رناتو در سن ۲۴ سالگی زندگی را بدرود گفت. رناتو دارای همسر و یک فرزند بود.

رناتو با ۱٫۶۵ متر قد آنقدر در بازی سریع بود که دوستانش او را یکپار خستگی ناپذیر لقب داده بودند، زیرا هرچه‌می‌دوید خسته نمی‌شد.

اما چندی قبل رناتو کوری به پزشك‌قلب‌مراجعه کرد و قلب او تحت‌آزمایش قرار گرفته‌بود. ضمن‌اینکه پزشك معالج، قلب او را سالم اعلام کرده بود. اگرچه فقط گهگاه به هنگام استراحت نارسائیهای‌جزیی داشت. اما به هنگام‌فوتبال و حرکت سریع‌قلبش‌بخوبی کار میکرد و از همین‌رو قلب رناتو را قلب ورزشی لقب داده بودند.

مسابقه یوونتوس ـ پروگیا بدون گل مساوی تمام شد.

★ رناتو کوری (سمت‌چپ) در صحنه‌ای از دیدار پروگیا ـ یوونتوس و دقایقی قبل از مرگ دیده می‌شود.

فوتبال دسته دوم جام تخت‌جمشید

سپیدرود، شانس پیشاهنگی را از دست داد

خانه‌جوانان‌صفر ـ سپیدرود صفر

سه‌شنبه دهم‌آبانماه ۲۵۳۶، استادیوم ورزشی «پهلوی» ساری (دیدار عقب‌افتاده‌دسته دوم جام تخت جمشید).

خانه جوانان ساری صفر ـ سپید رود رشت صفر، داور هروس باغومیان، کمک ها حسن‌زاده و الهی، تماشاگر چهار هزار نفر، درآمد ۱۲٫۵۰۰ تومان، زمین‌خشک، هوا آفتابی.

خانه جوان ساری : غلامحسین رحمان‌نیا ـ سیروس رحمتی، محمد علی مرادی ـ محمد رضا فولادی (از دقیقه ۷۶ کولبادی‌پور)، محمد جعفر مهمانچی، پورنیک قوشچی ـ رحیم دست نشان (از دقیقه ۵۳ ساسان‌پور)، ابوالقاسم عابزاده، علیرضا فولادی. مربی سورتی‌جی.

سپیدرود رشت : کاوه کاویانپور ـ محمد احمدپور، سیروس جوشیری، جمشید پذیرا، رسول حق‌دوست ـ محمد حسین روحی، جاوید جهانگیری، حسین بیگی ـ احمد بیگاری (از دقیقه ۴۰ حسین کامیاب)، عبدالحسین عترتی، محمد رضا شیدفر. مربی : فریدون عسکرزاده.

● سپیدرود رشت یکی از مدعیان جدی‌قهرمانی‌درمسابقه های دسته دوم فوتبال جام تخت جمشید، دیروز دربازی عقب افتاده خود از روز هفدهم، که در ساری و با تیم خانه جوانان ساری انجام داد، یک امتیاز حساس از دست داد. تلاش دو تیم بعد از ۹۰ دقیقه مبارزه بدون‌گل مساوی تمام شد.

سپیدرود در صورت‌پیروزی در این دیدار می‌توانست، صدرنشین تازه مسابقه ها باشد. لیکن با تک امتیازی‌که از بازی دیروز گرفت، تعداد امتیازاتش را برابربا امتیازات ابومسلم مشهد ـ تیم‌صدرنشین ـ به ۲۵ رسانید. لیکن بدلیل تفاوت گل کمتری که دارد، پشت سر ابومسلم همان‌مکان دوم جدول را داراست.

مسابقه‌های دسته دوم باشگاه های کشور، این هفته‌بدلیل برگزاری مسابقه‌های جام حذفی (پهلوی) برگزارنخواهد شد و روز نوزدهم‌مسابقه‌ها، پنجشنبه نوزدهم آبان ماه برگزار خواهد گردید.

خانه برای همه
لویت شهر
در منطقهٔ نارمک تهران

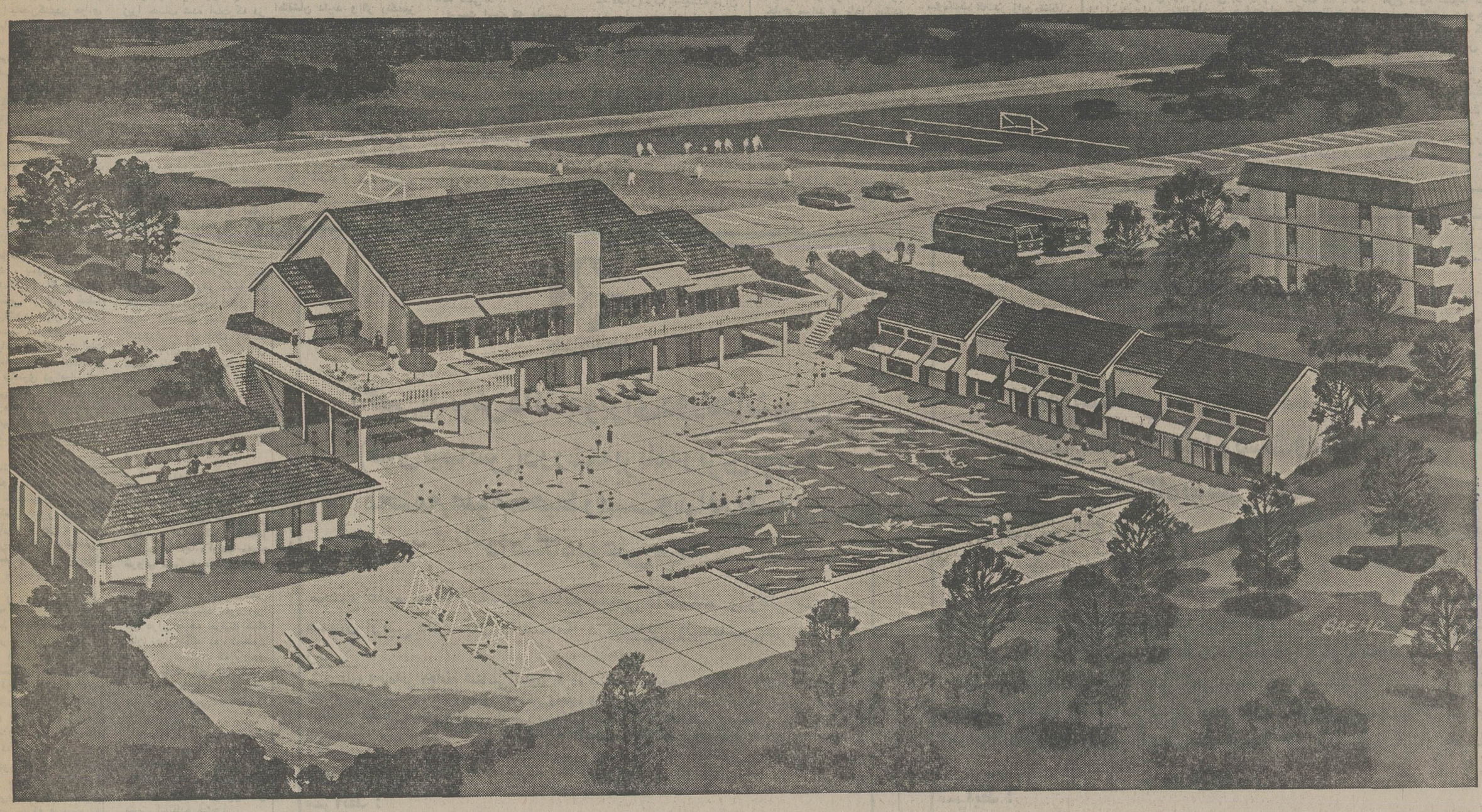

رؤیای شیرین صاحبخانه شدن شما، اکنون براحتی شکل واقعیت بخود میگیرد زیرا در حال حاضر با مبلغی معادل ۱۹۹/۵۰۰ تومان میتوانید صاحب یک آپارتمان دو اطاق خوابه و با مبلغی معادل ۲۲۴/۰۰۰ تومان صاحب یک آپارتمان سه اطاق خوابه شوید، برای این منظور فقط پرداخت اولیه ۵۰/۰۰۰ تومان برای آپارتمانهای دو اطاق خوابه، و ۵۶/۰۰۰ تومان برای آپارتمانهای سه اطاق خوابه در یکی از شعب بانک سپه تهران کافی است. باقیمانده قیمت را بانک بصورت وام در مقابل آپارتمان میپردازد که شما میتوانید با اقساطی طویل المدت آنرا مستهلک نمائید.

«آپارتمانهای دو اطاق خوابه دارای مساحتی معادل ۸۰ متر مربع میباشند و آپارتمانهای سه اطاق خوابه مساحتی معادل ۹۰ متر مربع دارند»

«ویلیام. جی. لویت» بنیان گذار لویت شهرهای معروف آمریکا کانادا، فرانسه، اسپانیا، و پورتوریکو امور ساختمانی لویت شهر نارمک تهران را نظارت خواهد نمود. آپارتمانهای لویت شهر نارمک تهران، مشابه لویت شهرهای آمریکا و سایر کشورهای نامبرده بنا خواهد گردید. یک آپارتمان در لویت شهر هم محل مناسب و مطمئنی برای زندگی با آسودگی خاطر است، و هم از امکانات رفاهی ویژه ای برخوردار است که شما و خانواده شما از آن بهره مند میشوید. فضای سرسبز، سوپر مارکت ها فروشگاهها، پارکها، زمینهای بازی، مدرسه ها، استخرهای شنا و حتی مسجد، نمونه ای از امکانات رفاهی بیشمار برای شماست، که در لویت شهر صاحب آپارتمان میشوید. ادارهٔ اوقاف اراضی مورد ساختمان را با مبلغی جزئی با قساط طویل المدت باجاره خریداران آپارتمانها در خواهد آورد.

شما هم هرچه زودتر بیکی از شعب بانک سپه در تهران مراجعه نموده و آپارتمان مورد علاقه خود در لویت شهر را رزرو نمائید.

International
CONSTRUCTION CO. (IRAN) LTD.
William J. Levitt, Chairman

لویت شهر، شهری با همهٔ امکانات

«سرب» از هزار و یک راه وارد بدن میشود

ماده مسموم کننده در بشقاب غذای شما!

از: دکتر خسرو بسیطی

کاسه و بشقاب غذاخوری، رنگهای نقاشی، اسباب بازی کودکان و کاغذ روزنامه آلوده به سرب است مسمومیت ناشی از سرب روز بروز افزایش میابد

مدتهاست که درباره سرب و سروصدای زیادی است تشکیلات مصارف غذائی در خصوص وجود اکید سرب (اکسید دوپلمب) درحول و حوش ما اعلام خطر میکنند .

پزشکان خطرهای مرگ بار آنرا ثابت کرده‌اند ، زیرا سرب فلزی است که میتواند اختلالات سخت و گاهی کشنده بوجود آورد ، معهذا اغلب حتی درغذا های ماداخل میشود. این ماده سمی از هزار و یک راه وارد بدن و خوراکی های ما میشود وما از آن غافلیم . اجداد قبل از تاریخ ماهم سرب را بطرق مختلف میخوردند، اما بمقدار خیلی کم در حالیکه ما اکنون ده برابر آن مقدار بلکه بیشتر مصرف میکنیم و این تاسف آور است .

سرب به راههای مختلفی وارد بدن ما میشود ، مثلاز طریق هوا یانفس‌کشیدن هوای مخلوط با مقدار زیاد سرب متراتیل، اتومبیل ها ـ از طریق آبی که مینوشیم . از طریق ظروف و کاسه بشقاب های‌غذاخوریمان، از طریق رنگهای نقاشی منازلمان ـ از راه مایعات و مشروبات مختلف وبالاخره از طریق اسباب بازیهای گوناگون اطفال .

حتی از راه روزنامه هائی که نان و خوراکی لای آن می‌پیچیم یا بعنوان سفره از آن استفاده میکنیم ...

این موضوع خیلی خیلی جدی‌است . بسیار جدی با خطری همگانی و اگر بموقع‌و بطور رسمی از این خطر جلوگیری‌نشود دچارمسمومیت ناشی ازسرب خواهیم شد .

همه باهم زیرا درست است که بدن ما نسبت به اجدادمان مقاومت بیشتری در برابر این ماده سمی پیدا کرده است‌لیکن این مقاومت حدوددارد مسلما بدن ، تاب مقاومت اینهمه‌سرب را ندارد و نمیتواند آنرادفع کند .

متاسفانه باوجود پیشرفت سریع علم و صنعت مسمومیت ناشی از سرب روز افزون‌است وکمتر کسی بطور جدی در صدد مبارزه با این مادهسمی می‌باشد بهر حال برای‌مبارزه بااین مسمومیت باید احتیاط هائی را بکار بندیم .

سرب نخوریم!

احتیاط های لازم:۱ـ چون سرب در بسیاری شرایط در آبی که دارای برخی مواد معدنی است میتواند حل شود سپس باآن‌آب‌مصرف آشامیدن برسد بنابراین‌باید حتی‌المقدور ازهرقسم لوله های سربی یا سرب اندود برای آبرسانی خودداری کرد .

۲ـ چون کوزه های رنگی‌و سفالی و سرامیک دارای مواد سربی می‌باشندو هر قسم‌ترشی (بخصوص سرکه و ترشی ها ظروف لعابدار ریخته شوند و آب لیمو) که در این قبیل چون این ترشی ها سربهای این ظروف را در خود حل کرده داخل غذا و خوراکی ها میکنند بنابراین خطرناک و مضر هستند و نباید در این موارد از آنها استفاده شود.

۳ـ در ظروفی که دارای نقش و نگار های رنگی‌هستند نباید ترشی و آبلیمو وغذا های ترش ریخت بخصوص از بخصوص درخت های مو به هیچ عنوان ازحشرمکش هائی که دارای ماده سربی هستند استفاده نکنید.

۱۱ـ درقوطی های واکس کفش و امثال آن‌برای تازه ماندن ماده مربوطه یک ورقه سرب می‌گذارند که دستکاری های مکرربه‌آن‌ایجاد مسمومیت تدریجی و مزمن می‌کند .

۱۲ـ هنگام رنگ کردن اطاق اطفال و میز و صندلی آنان حتما مطمئن بشوید که رنگها فاقد مادهسربی باشد زیرااطفال عادت زیادی بگاز گرفتن وبه دندان گرفتن اثاثه‌اطاق ودست زدن به کچکاریها وچوب‌های اطاقشان دارند واگر رنگ‌میز و صندلی ودیوار اطاقشان سرب داشته‌باشد مسلماموجبات مسمومیت تدریجی و مزمن از سرب ایجاد خواهد شد :

۱۳ـ یک نکته بسیار مهم‌که متاسفانه خیلی کمتر جلب‌توجه اشخاص و حتی مقامات رامی‌کند این است که سبزی ها ـ کاهو و میوه هائی که درکنار جاده های بزرگ با ترافیک سنگین کاشته و تهیه میشوند بعلت دود ماشین هادارای‌مقدار زیادی سرب می‌باشند ، در صورتیکه محصولات باغات و مزارع دور از جاده فاقد این ماده سمی‌اند .

درست است که مادسربی سبزی ها و میوه های نزدیک جاده با شستن کم میشود اما کاهی بکلی ازبین نمیروند و این نکته خیلی قابل توجه و تامل است و بسیار بجاست که از طرف مسئولان درباره این موضوع‌مهم بررسی شودو تعلیمات‌لازم بکشاورزان داده شود .

یک احتیاط مهم دیگر ـ سرب وقتی داخل بدن انسان یا حیوانی مثل گاو یاگوسفند شد در قسمت هائی ازاعضای بدن بیشتر جمع میشود یکی از این اعضاء جگر سیاه است که مقدار سرب جمع‌شده درآن ۲۰ برابر سایر اعضاء استیا بهتر است گفته شود ۲۰ برابر مقدار معمولی است که قابل تحمل بدن می‌باشد. بهمین‌جهت دولت سوئد بمردم آن کشور توصیه کرده است که جگرسیاه را هفته‌ای‌دومرتبه بیشترمصرف نکنند و حتی کباب گوشترا هر ۱۵ روز یکبار مصرف کنند زیرا بیم مسمومیت‌از سرب‌جمع شده در جگر سیاه و گوشت درمیان است .

بکار بردن ظروف رنگی برای اطفال باید خودداری شود ، زیرا حساب شده است که در این قبیل موارد اطفال دمبرابر بزرگسالان سرب میخورند و جذب‌بدنشان‌میشود. اینوضوع هم دریکی از آزمایشگاه های فرانسه ثابت شده که از هردمتا چینی بشقاب های ۶ نفر آنها دارای خاصیت مسموم کننده است .

۴ـ باید مراقب بود که کودکان نوک مداد های رنگی رادردهان نگذارندو انگشتانشان راهم وقتی برنگ مداد های رنگی آلوده شد بلب و دهان خود نزنند ، مهمتر از مداد های رنگی بچه‌ها ـ اسباب‌بازی های رنگی آنان است که‌بعضی از آنها بقدری خطرناک است که چندسال‌قبل‌دراثر مسمومیت های شدید درمیان اطفال ، دولت انگلستان دستور جمع آوری و از بین بردن اینچنین اسباب بازی ها را داد ، این اسباب بازی های رنگی‌دارای مقادیری سرب هستند که با دست زدن به آنها سرب‌داخل بدن‌وخون میشود ومسمومیت های شدید،دراطفال ومسمومیت تدریجی در بزرگ سالان به وجود می‌آورد .

۵ـ چون بسیارند کسانی‌که قلع را باسرب برای سفیدکردن ظروف مس مخلوط میکنند بنا براین ازاین چنین ظروف قلع اندود و مشکوک باید جدا خودداری کرد وازهمه مهمتر ظروف مسی خودرا باشخاص دوره‌گرد کمدر کوچه و خیابان ها فریاد میزنند و ظروف مسی راسفید میکنند باید سپرد زیرا قلع درآن درجه حرارت که‌که آنان تهیه میکنند ذوب‌نمیشود و آن سرب است که بزودی ذوب میگردد کمبا ان ظروف را سفید میکنند و موجبات مسمومیت تدریجی خانواده ها را فراهم میسازند .

۶ـ اینرا هم بدانید که‌اکثر شرابها دارای مقدار کم وبیش سرب هستند بخصوص در ساختن و نگاهداری آن ها از شیر ها ولوله ها و ورقه‌های سربی استفاده میشود .

۷ـ غذا هارا در ورقه های سربی برای محفوظ ماندن‌نباید بگذارید چون عمل خطرناکی است .

۸ـ ازورقه های سربی برای محکم بستن در بطری ها یا گذاردن یک تکه‌ورقه سرب‌دور چوب پنبه نباید استفاده کنید.

۹ـ از روزنامه برای‌پیچیدن مواد خوراکی و نان و به عنوان سفره نبایداستفاده کنید.

۱۰ـ برای سمپاشی درختان یا حیوانی مثل گاو یاگوسفند

۳ـ فشار روانی عامل بیماریهای گوناگون

ناسامانی روانی خودرا چگونه معالجه کنیم؟

دکتر علی پریور

قبلا به آگاهی رساندیم که آقای دکتر علی پریور پزشک معروف و همکارما برای‌شرکت در کنگره بیماری های پسیکو ـ سوماتیک راهی ژاپن شده‌بود که ره‌آورد این سفر یک رشته مقاله در زمینه این قبیل‌بیماری ها بود . دردو شماره قبل بخش های اول و دوم مقالات یادشده را درج کردیم .

اینک آخرین بخش از مبحث بیماری پسیکوسوماتیک سروان تنایی از نظر شمامی‌گذرد .

مشکلات زندگی پس‌ازورود به‌مرکز احساسات آدمی یعنی «هیپوتالاموس» به مقاومت شدید آن برمیخورند که این مقاومت به تناسب قدرت‌روانی هر فرد است واگر شخص از نظر روانی سالم و مقاوم‌باشد آنها را بخود راه نمیدهد وبه خارج میراند و یاحل میکندو نمیگذارد بصورت عامل خارجی نظم و آرامش درون رامختل سازند ، ولی از آنجا که‌قدرت روانی افراد ،کامل نیست و نمیتوانند مشکل را حل‌کنند ، آن عامل آزار رسان درست‌مثل میکرب یا جسم خارجی در هیپوتالاموس میماند و به‌ایجاد ضایعات می‌پردازد . در اینحال با اینکه هیپوتالاموس از نظر روانی مشکل را تحت فشار قرار میدهد یعنی سعی میکند آنرا بدست فراموشی بسپارد، آن‌مشکل در حقیقت از بین نمیرود و درست مثل همان میکرب یاجسم خارجی درمرکز احساسات فرد باقی میماند و تعادل آنرا برهم میزند . این وضع ترشحات مرکزاحساسات را تغییر میدهد و بتدریج‌سبب ایجاد عدم تعادل در نقاط مختلف بدن می‌گردد .

پزشکی امروز ثابت کرده است که زخم های معده یا اثنی‌عشر ـ کولیت مزمن و بعضی از فشار خون ها ـ بروز و پیشرفت بیماری قند ـ میگرن و سردرد های دورانی اکزماو بسیاری ازعوارض‌دیگر عمومی بدن و حتی ناسامانی ها و ناسازگاری های افراد منشاء روانی داردو جزءدسته بیماریهای پسیکو سوماتیک شمرده میشود .

در کنگره بیماری های‌پسیکو سوماتیک که در ژاپن تشکیل شده بود دانشمندان وپزشکان کشور های مختلف شرح‌حال بسیاری از بیماری های جسمی ازهمین قبیل را ارائه دادندکه منشاء روانی داشت و تنها با پسیکوتراپی و درمان روانی بهبود میافت ویکی ازپزشکان هلند شرح حال بیماران مبتلا به اسم ودیابت را نیز ارائه دادند که منشاء روانی داشت و عوامل روانی روی شدت

بقیه درصفحه ۱۹

خبرهایی از جهان پزشکی

بینائی بعد از نیم قرن

تورنتو ، کانادا ـ خانم روز کراو فورد اهل تورنتوی کانادا که ۵۴سال از بهار زندگی را پشت‌سر گذاشته از سن چهارسالگی براثر یک بیماری بینائیش‌را از دست داد . معالجات و جراحیهای مکرر نتیجه‌ای نبخشید و سرانجام پنجاه‌سال تمام از نعمت بینائی محروم بود تا اینکه درچند سال اخیر براثریک سلسله عمل جراحی سرانجام بینائیش را باز یافت .

در آن موقع که باند روی چشمان خانم کراو فورد بود و میخواستند آن را بردارند،خانم کراوفورد تقاضا کرد تا یک نوزاد را بیاورند تا اولین بار بصورت او نگاه کند و همین کار را کردند . خانم کراو فورد پس از ۵۴سال نابینائی برای اولین بار دیدگانش را بروی‌یکنوزاد هفت روزه باز کرده و از نعمت بینایی همیشگی برخوردار شد .

کنگره پزشکی قلب

پزشکان متخصص قلب‌و عروق بزودی در موزه علم و تکنیک شهر میلان یک کنگره بین‌المللی تشکیل خواهند داد که از ۹تا ۱۱ ماه نوامبر بطول‌می‌انجامد. مسائلی که در این کنگره مطرح خواهد شد عبارتند از :

نارسائیهای قلبی ، و انواع بیماریهای قلبی‌است. این کنگره پزشکی با کمک موسسه پژوهش های علمی جیرانی لورنز بین گروه اروپائی پژوهش درباره بیماریهای قلب و عروق ترتیب خواهد یافت .

تخم مرغ و سکته قلبی

مقامات بهداشتی آمریکا به مردم این کشور توصیه میکنند که از خوردن زیاد تخم مرغ خودداری کنند ، زیرا چربی که زرده تخم مرغ دارد شدیدا در خون جذب میشود وموجب‌بروز کروستول میگردد که‌موجب بیماری انفارکتوس سکته قلبی میگردد .

مقامات بهداشتی آمریکا همچنین توصیه میکنند بین یک تا دو تخم مرغ درهفته و بزرگسالان‌یکعدد تخم‌مرغ در هفته و درصورت‌امکان از خوردن تخم مرغ خودداری کنند .

دانشگاه بوعلی سینا

آگهی پذیرش دانشجو برای دوره دانشوری (فوق لیسانس) در رشته برنامه‌ریزی توسعه مجتمع علوم محیط زیست و منابع طبیعی دانشگاه بوعلی سینا

مجتمع علوم محیط زیست ،ومنابع طبیعی دانشگاه بوعلی سینا ـ همدان ازبین دارندگان دانشنامه دانشیابی (لیسانس)دررشته‌های زیر :

ـ علوم اجتماعی (جامعه شناسی، تعاون ،مردم شناسی ،جمعیت شناسی واقتصاد)،جغرافیای انسانی و اقتصادی ، حقوق،علوم اموزشی‌ونعلیم وتربیت ، کشاورزی ،منابع طبیعی ،علوم و مهندسی محیط‌زیست، علوم بهداشتی‌وبهداشت محیط ،آمار ،معماری ومهندسی صنایع وراه و ساختمان ، برای دوره تحصیلی زمستانه که از دیماه ۲۵۳۶ شروع میشود تعدادی‌دانشجوی‌تمام وقت برای‌دوره دانشوری در رشته برنامه ریزی توسعه باشرایط اختصاصی زیر از طریق امتحان کتبی و مصاحبه میپذیرد.

شرایط :

۱ـ داشتن حداقل دانشنامه دانشیابی(لیسانس) دریکی از رشته های ذکر شده بالا.
۲ـ آشنائی کافی بیکی از زبانهای انگلیسی یا فرانسه .
۳ـ داشتن‌اجازه کتبی برای ادامه تحصیل‌تمام وقت بمدت دوسال ازموسسه متبوع (درصورت شاغل بودن)
به کسانیکه دارای تجربه مفید کاری‌باشندوبه دارندگان‌برگ خاتمه خدمت مقدس وظیفه‌یامعافیت دائم اولویت داده‌خواهد شد.

آزمون کتبی :

در آزمون کتبی به‌داوطلبان متونی در زمینه های فنی وعلوم اجتماعی ـاقتصادی و توسعه کشاورزی ومنابع‌طبیعی به‌یکی‌اززبانهای‌انگلیسی یافرانسه داده خواهد شدکه داوطلبان باید آنها را بزبان فارسی برگردانند و تفسیر نمایند .

مدارک لازم :

۱ـ یکبرگ فتوکپی آخرین مدرک تحصیلی
۲ یکبرگ فتوکپی صفحه اول شناسنامه .
۳ـ دو قطعه عکس ۴ × ۶ که‌مشخصات کامل داوطلب در پشت آنها نوشته شده باشد.
۴ـفتوکپی برگ پایان خدمت یا معافی دائم (درصورت انجام خدمت یا معافی)
۵ـ فیش بانکی بمبلغ یکهزار ریال که باید بحساب جاری شماره ۹۱۰ (نهصدوده) بانک عمران شعبه همدان واریز شده باشد .

واجدین شرایط باید فرم درخواست زیر این آگهی را تکمیل نموده همراه با مدارک ذکر شده حداکثر تاپانزدهم آبان ماه سال جاری باپست سفارشی به نشانی دانشگاه بوعلی‌سینا ـمجتمع علوم محیط زیست‌ومنابع طبیعی ـهمدان‌صندوق پستی ۳۰۲ (سیصدودو) ارسال دارند ویاتاپایان وقت‌اداری‌روزچهارشنبه۲۵آبانماه‌بدفتراین‌مجتمع واقع در خیابان جهان‌نما ساختمان شماره ۴ دانشگاه بوعلی‌سینا در همدان تسلیم ورسید دریافت دارند.

به مدارک ناقص ومدارکی که‌بعداز تاریخ ذکر شده پست شده باشد ترتیب اثر داده‌نمیشود و مدارک ووجه‌ارسالی داوطلبان‌مسترد نخواهدشد.

کارت ورود بجلسه آزمون کتبی در ساعت۸ صبح روز دوشنبه ۳۰ آبان‌ماه سال‌جاری‌درمحل مجتمع علوم محیط زیست‌ومنابع طبیعی دانشگاه بوعلی سینادر همدان توزیع میگردد وآزمون‌کتبی بعداز ظهرهمان روزبه‌عمل می‌آید .محل‌برگزاری و ساعت شروع آزمون کتبی هنگام توزیع کارت اعلام خواهد شد . ضمنا داوطلبان شاغل چنانچه بمصاحبه دعوت شوند باید روز مصاحبه موافقت کتبی سازمان متبوع خودرا دایر بادامه تحصیل تمام وقت آنان بمدت‌دو سال‌همراه داشته‌باشند

فرم درخواست :

اینجانب : نام : نام خانوادگی : متولدسال:
شماره شناسنامه: صادره از: ساکن : دارای مدرک :
در رشته : از دانشگاه : فارغ‌التحصیل سال
داوطلب شرکت در امتحان ورودی دوره‌دانشوری (فوق‌لیسانس)دررشته برنامه‌ریزی توسعه‌مجتمع علوم محیط زیست ومنابع‌طبیعی دانشگاه بوعلی سینا میباشم.
زبان خارجه‌ای که‌امتحان خواهم داد انگلیسی فرانسه
است ومدارک لازم‌را بهمراه‌این‌فرم ارسال میدارم نشانی پستی داوطلب :استان
شهرستان خیابان کوچه پلاک
شماره تلفن محل کار منزل تاریخ امضاء

دانشگاه بوعلی سینا

آگهی پذیرش دانشجو برای دوره دانشوری (فوق لیسانس) در رشته کنترل محیطی مجتمع علوم محیط زیست و منابع طبیعی دانشگاه بوعلی سینا

مجتمع علوم محیط زیست و منابع طبیعی دانشگاه بوعلی سینا ـ همدان ازبین دارندگان دانشنامه دانشیابی (لیسانس) کشاورزی (در رشته گیاه پزشکی، دفع‌آفات وکشاورزی عمومی) و زیست شناسی برای دورهٔ تحصیلی که از دیماه ۲۵۳۶ شروع‌میشود تعدادی دانشجوی تمام وقت برای دورهٔ دانشوری کنترل محیطی باشرایط اختصاصی‌زیر ازطریق‌امتحان‌کتبی ومصاحبه میپذیرد . کنترل‌محیطی تخصصی است که هدف کلی آن مبارزه باآفات وبیماریهای گیاهی وموجودات‌موذی‌باکاربردروشهای بیولوژیکی ، اکولوژیکی و محیطی میباشد .

شرایط :

۱ـ داشتن حداقل دانشنامه دانشیابی(لیسانس) در یکی از رشته های ذکر شده بالا .
۲ـ آشنائی کافی بیکی از زبانهای انگلیسی‌یا فرانسه.
۳ـ داشتن اجازه کتبی برای ادامه تحصیل تمام‌وقت‌بمدت‌دوسال‌ازموسسه‌متبوع(در صورت شاغل بودن).
به کسانیکه دارای تجربه مفید کاری باشند و به دارندگان برگ خاتمه خدمت مقدس وظیفه یا معافیت دائم اولویت داده خواهد شد.

مواد آزمون کتبی :

۱ـ حشره شناسی
۲ـ دفع آفات
۳ـ بیماری های گیاهی
۴ـ زیست شناسی وبوم شناسی عمومی
۵ـ زبان خارجه (انگلیسی یا فرانسه)

مدارک لازم :

۱ـ یکبرگ فتوکپی آخرین مدرک تحصیلی
۲ یکبرگ فتوکپی صفحه اول شناسنامه .
۳ـ دو قطعه عکس ۴ × ۶ که‌مشخصات کامل داوطلب در پشت آنها نوشته شده باشد.
۴ـفتوکپی برگ پایان خدمت یا معافی دائم (درصورت انجام خدمت یا معافی).
۵ـ فیش بانکی بمبلغ یکهزار ریال که باید بحساب جاری شماره ۹۱۰ (نهصدوده) بانک عمران شعبه همدان واریز شده باشد .

واجدین شرایط باید فرم درخواست زیر این آگهی را تکمیل نموده همراه با مدارک ذکر شده حداکثر تاپانزدهم آبان ماه سال جاری باپست سفارشی به نشانی دانشگاه بوعلی‌سینا ـمجتمع علوم محیط زیست‌ومنابع طبیعی ـهمدان‌صندوق پستی ۳۰۲ (سیصدودو) ارسال دارند ویاتاپایان وقت‌اداری‌روزچهارشنبه۲۵آبانماه‌بدفتراین‌مجتمع واقع در خیابان جهان‌نما ساختمان شماره ۴ دانشگاه بوعلی‌سینا در همدان تسلیم ورسید دریافت دارند.

به مدارک ناقص ومدارکی که‌بعداز تاریخ ذکر شده پست شده باشد ترتیب اثر داده‌نمیشود و مدارک ووجه‌ارسالی داوطلبان‌مسترد نخواهدشد.

کارت ورود بجلسه آزمون کتبی در ساعت۸ صبح روز یکشنبه ۲۹آبان ماه سال جاری‌درمحل مجتمع علوم محیط زیست‌ومنابع طبیعی دانشگاه بوعلی سینادر همدان توزیع میگردد وآزمون‌کتبی بعداز ظهرهمان روزبه‌عمل می‌آید .محل‌برگزاری و ساعت شروع آزمون کتبی هنگام توزیع کارت اعلام خواهد شد . ضمنا داوطلبان شاغل چنانچه بمصاحبه دعوت شوند باید روز مصاحبه موافقت کتبی سازمان متبوع خودرا دایر بادامه تحصیل تمام وقت آنان بمدت‌دو سال‌همراه داشته‌باشند

فرم درخواست :

اینجانب : نام : نام خانوادگی : متولدسال:
شماره شناسنامه: صادره از: ساکن : دارای مدرک :
در رشته : از دانشگاه : فارغ‌التحصیل سال
داوطلب شرکت در امتحان ورودی دوره‌دانشوری (فوق لیسانس) کنترل محیطی مجتمع علوم‌محیط زیست‌ومنابع طبیعی‌دانشگاه بوعلی سینامیباشم. زبان خارجه‌ای که امتحان خواهم‌داد .
انگلیسی فرانسه است ومدارک لازم‌را بهمراه‌این‌فرم ارسال میدارم
نشانی پستی داوطلب :استان شهرستان خیابان
کوچه پلاک شماره تلفن محل کار منزل
تاریخ امضاء

چهارم آبان

میلاد خجسته شاهنشاه آریامهر اعلیحضرت محمد رضاشاه پهلوی‌را به خاندان جلیل‌سلطنتی وملت ایران تهنیت می‌گوئیم .
مسئول تربیت بدنی‌شهرالاشت یدالله اویسی

مژده به:

«علاقمندان تحصیل زبان انگلیسی»

گروه فرهنگی «آنگلوکنتینتال» در انگلستان
ANGLO-CONTINENTAL EDUCATIONAL GROUP

که‌پیشروترین و مجهز ترین گروه زبان انگلیسی درسراسر بریتانیای کبیر است ومورد تائید وزارت آموزش و پرورش انگلستان میباشد دارای ۱۲ مدرسه مختلف با۲۶ برنامه گوناگون‌درسه‌شهر مهم‌انگلستان: لندن، بورنموث وپول‌باتجهیزات‌کامل ،لابراتوار زبان، معلمین رسمی زبان جهت اخذ مدارک ازدانشگاه ها،راهنمایان مخصوص برای ادامه تحصیل درکالجها و دانشکده های انگلستان و همچنین دارای خانواده های درجه‌یک انگلیسی جهت سکونت محصلین وسیر مزایای منحصربفرد برای ترمهای جدید ثبت نام مینماید.

جهت اطلاعات بیشتر وقرار ملاقات و مشاوره‌و ثبت‌نام با نماینده رسمی ACEG درایران همه‌روزه‌غیر از ایام تعطیل ازساعت ۹الی۱۲ صبح‌و۴الی ۷بعداز ظهر،تلفن۶۳۵۳۱۵ تهران تماس حاصل نمائید ویاصندوق پ‌ی ۱۵۵۷ـ۱۲ تهران مکاتبه فرمائید.

آ ـ ۳۲۳۸۷

نیازمندیهای اطلاعات

تلفنهای: ۳۲۸۴۱۴-۳۲۸۲۵۷

فروش دست دوم

بعلت مسافرت بخارج لوازم منزل بفروش میرسد. آدرس: بخارست کوچه ششم پلاک۲۸ تلفن : از ساعت ۹ صبح تا۵ بعد ازظهر ۶۲۹۸۰۹
۱ـ۲ آ۳۳۸۳

اکازیون واقعی

دو عدد تخت خواب یک نفره (و دو نفره)باتشک خوشخواب، میز توالت و روتختی . میز پذیرائی از چوب گردو. چهار مدد صندلی از چرم،یک عدد جارو برقی و مقداری البسه زنانه و مردانه و دو دست لباس شب با نازلترین قیمت مورا بفروش میرسدتلفن ۶۳۵۲۴۵و ۶۳۳۶۷۳

یک دست مبل خارجی و دو تلویزیون به قیمت ۲۰۰۰۰۰ ریال به علت مسافرت بفروش میرسد تلفن ۲۴۳۹۵۵ بین ٤ الی ٦ بعد ازظهرتماس گرفته شود.
آ۱۰۷۹

لوازم‌نو اتاق‌خواب و آشپزخانه آمریکائی به فروش می رسد تلفن ۲۶۷۶۸۲
آ۱۱۹۴

یکعدد پالتو پوست‌سیاه بفروش‌میرسد ۶۳۱۵۰۳

سرویس‌اطاق خواب آمریکائی نو مجلل و استیل فروشی ۸۴۰۹۵۵
۱ـ۲ آ۱۲۷۰

فروش دست اول

ماشین تحریر برقی و منوگرامی (۱۲تا۲) ۸۲۰۸۴۳
۱ـ۱۰ آ۱۹۳۶

کلیه اثاث منزل و پوشاک زمستانی بفروش میرسد تلفن ۷۸۳۰۶۰

کلیه لوازم منزل کاملا نو بعلت مسافرت بفروش میرسد خیابان محمد رضا شاه خیابان سی وسوم پلاک ۱۹ ساختمان ۱۶ تلفن ۸۳۰۳۲۷

پالتو مینگ نو ۶۵۴۷۰۵
۱ـ۲ آ۱۶۶۲

یک بولر و مینگ کانادائی با مارکمعروف ایتالیا بفروش‌می رسد صبحها تلفن ۸۲۶۰۷۲
۱ـ۲ آ۲۰۱۲

لباسهای زمستانی‌زنانه خارجی نو بفروش می‌رسد نادرشاه شمالی کوچه عرفان پلاک ۱۹ تلفن ۶۲۱۹۸۵

لباسهای سایز بزرگ کیف و کفش وغیره از امریکا واروپا باقیمت بیسابقه تلفن ۶۳۱۰۸۸
آ۱۱۳۰

مقداری لباس دست اول و دوم و بلوز ودامن به مدت ٤روز به فروش میرسدخیابان پهلوی بعد از تخت طاووس خیابان ناهید شماره ۶۹
آ۱۱۱٤

لباس مروس شیک با کلاه با نازلترین قیمت فروشی تلفن ۶۳۵۲٤۵
۱ـ۳ آ۱۰۶٤

کلیه وسایل نو ، منزل ساحت خارج بفروش‌می رسد تلفن ۷۶۹۱٤۱

فروس البسه خارجی زمستانی‌زنانه ۸۹۰۶۳۹ پهلوی‌بالاتراز فروشگاه کورش کوچه‌فرشتگان پلاک ۲۷ر۱ طبقه دوم

بعلت مسافرت یک عدد پالتو پوست نوماینگ کرم رنگ‌خیلی ارزان فروشی تلفن ۲۲۷۵۵۹
۱ـ۲ آ۱۰۷٤

از نصف قیمت ارزانتر بعلت مسافرت انواع البسه و پالتو پوست ساعت ۱۰ تا۲۰ تلفن ۶۲۹۹۲۹

البسه‌نو و دست دوم‌خارجی زنانه ومردانه بجگانه خیابان محمد رضاشاه خیابان بیستم بعد از چهل ستون و بیستون خیابان ۲۶ پلاک ۱ر٤ طبقه دوم تلفن ۶۳۷۹۹۷
۱ـ۲ آ۱۱۲۹

یکدستگاه‌فتوکپی نوو تعدادی کاغذ فتوکپی بفروش میرسد ناظری تلفن ۵۶۳۹۱۵
آ۱۲۲۶

اثاثیه منزل ، سرویس غذا خوری و لباسهای خارجی‌نو و دست‌دوم بفروش میرسدتلفن ۸۳٤٤٤۵
آ۱۲۲۷

یک‌پالتو جیربسیارشیک‌با یقه پوست مدل ۷۸ با قیمت خریداری شده بقیمت ۱۵٤۰۰ تومان بدلیل شخصی بفروش میرسد تلفن ۲۲۱۹۰۱ صبح ها از ۷ تا۱۰ و عصرها از٤ببعد
۱ـ۲ آ۱۲۹۳

بعلت مسافرت بخارج مقداری لوازم‌منزل و البسه بفروش‌می رسد انتهای فرح شمالی پناهی ساحل ارغوان ۲۶ طبقه سوم ۲۳۶۸۲۸
۱ـ۲ آ۱۲۲۸

بعلت مسافرت مقداری لباس نو و دست دوم زنانه فروشی تلفن ۹۲۷٤۱۹

اطاق خواب کاناپه و تابلو طرح‌چینی‌لباسهای شب و روز نو ودست دوم خارجی‌فروشی ۸٤۹۵۱٤
۱ـ۲ آ۱۲۳۵

فروش پالتو و بلوز ودامن‌و غیره از سوئیس وزرا تلفن ۶۲۶۵۳۷
آ۱۲۳۳

یك كت مینك صددرصد مشكی نوع بلند بطول ۱۱۷ سانتیمتر و یك ژاكت‌بلندبرنك بژسایز ٤۰ بفروش میرسد طالبین برای اطلاعات بیشتر با تلفن۲۸۳۲۳۲ تماس حاصل نمایند .

خریدانانیه

گالری‌فرش

شایان ۶۶۱۰۶۹ و ۶۶۶۲۳۰ خریدار قالی‌و قالیچه‌کهنه ونوکاخ ۷۹

فرش آریا

بهترین‌خریدارقالی‌و قالیچه نو و کهنه کیقبادی ۹۷۷۶۰۰

فرش خواجه نصیر خریدار فرش کهنه و نو ۷۵۲۶۹۰
۱ـ۳۶ آ۱۲۶۹

خریدارفرش خریدارقالی‌و قالیچه و تعویض فرشهای‌کهنه‌با نو تلفن۵۳۱۲٤۲
۱ـ۲۰ آ۱۶۲۰

فرش سامان ۶۵۵۷٤٤ خریدار قالی کهنه و نو

فرش ایران نوین خریدارقالی و قالیچه‌و تعویض نو باکهنه آریامهر تلفن ۶۵۲۱۹۵
۱ـ۱۳ آ۱۸٤۰

مبل ودکوراسیون

مبلمان از دانمارک وارد شد . دفتر فروزان‌راد روزولت نرسیده به نریاکوچه کیوان شماره ۱۳ تلفن ۸۲۲٤۸۷
۱ـ۳ آ۲۰٤٤

تعمیر مبل

هرگونه‌سفارش و تعمیر مبل وتعمیررنگهای چوبی ازشرکت ها و بهمارستانها پذیرفته می شود تلفن ۶۶۰۸۳۶ از۶تا۸ شب

تعمیر مبل

کلیه مبلمان کهنه شما بامبلمان نومعاوضه‌میشود کلیه‌تعمیرات مبل پذیرفته میشود ۹۳۷۲۲۰
۱ـ۱۵ آ۲۵٤۹

مبل مظفر

تعویض رویه مبل و صندلی ۶۲۹۹۶۸

فروش اتومبیل

پیکان

پیکان صفر کیلو متر ۳۵۸۱۹۸

اتومبیل پیکان دولوکس صفر کیلومتر بدون واسطه‌فروشی۸۵۰۶۷۵

یکدستگاه پیکان ٥٤ دولوکس تمیز بفروش می رسد تلفن‌روز ها ۸٤۱۸۲۶ شبها ۲٤۲۲۰٤
۱ـ۱

پیکان کار صفر کیلو متر ۶۵۰۸٤٤
آ۲۰۰٤

پیکان‌دولوکس۵۶ نو فروشی ۸۹۶٤۳۹
آ۲۰٤۲

پیکان آخر ۵۲ رنگ کاهوئی شیشه رنگی ـ سپر پهن‌پخش ورادیونقدو اقساط ۶٤۵۰۸۶
آ۱۲۳۲

جوانان ٥٤ رنگ زرد لیموئی بارادیو پخش با قیمت خیلی مناسب تلفن ۲۸۷۲۲۹
آ۱۲۲٤

پیکان جوانان مدل ۵۳ بژ با رادیوپخش استریو و دزدگیر تلفن ۸۹۶۷۰۵ ساعت ۱۸تا۲۰
۱ـ۳ آ۱۱۰۰۳

پیکان کار ۳۶ فیروزه‌ای به فروش میرسد تلفن ۳۱۷۹۵۱
آ۲۰۱۶

پیکان دولوکس اواخر ٥٤ خیلی تمیز مقطوع ۳۷ هزار تومان تلفن ۳۳۸٤۲۸

پیکان دولوکس‌صفرکیلو متر شیشه رنگی بدون واسطه به‌فروش میرسد عصر ها تلفن۶۵۷۸۸۰

پیکان کار آخر ۳۰ کارکرد ۸۰۰۰ کیلو متر مقطوع ۳۸هزارتومان‌تلفن ۸۹۳۱۰۱ـ۵ آ۱۱۰۷

پیکان جوانان

موجود تلفن۷۳۰۰٤۹ ۷۳۰۵۱٤

هیلمن

هیلمن‌سفید بارادیو پخش‌ساعت ۹ صبح الی ٤ر۴ بعد ازظهر تلفن ۳۲٤۲۵۶۱ آ۲۰۱۶

هیلمن مدل ۷۵ زرد قناری با رادیو پخش استریو بسیار تمیز فروشی تلفن ۹۵۶۹۳۵

هیلمن ۷۵ تمیز۶٤۶۳۷۳

ژیان

ژیان ٥٤ فروشی‌تلفن ۳۳۹۳۲٤ آ۲۰۰۰

ژیان ۵۵ بسیار تمیز فروشی ۶۶۷٤۷۲ آ۱۲۸۳ ۱ـ۲

شورولت

شورلت کاپریس ۷۷ فول اتوماتیک بارادیو پخش و استریو کاست رنگ سرمه‌ای متالیک‌کار نکرده بدون‌واسطه بفروش میرسد تلفن ۷۳۱۲۲۱ از ساعت ۹ الی ۱ر۵ بعد از ظهر و ۶تا۷ تماس بگیرید.
آ۱۶۰۱

شورولت ایران ۲۵۰۰ کارکرد ۷هزار کیلو متر خیلی خیلی تمیزتلفن ۳٤۲٤۲۶ ازساعت ۲ ببعد
آ۲۰۱۲

شورولت بلیزر

مدل ۷۰ خیلی تمیز مقطوع ٤۵ هزار تومان تلفن ۸۵٤۹۳۹

شورولت ایران ۲۸۰۰ مدل ۵۳ متالیک سربی رنگ باکولر امریکائی رادیو کاست ـ ضبط وپخش‌فول اتوماتیک‌استریو ساخت فیلیپس هلند A-R-A بیمه بدنه وثالث تا آخر تیرماه ۲۵۳۷
صبحها از ساعت ۹الی ۱۲با تلفن ۳۱٤۳۶۲
بعد ازظهر ها از ساعت ۵ الی ۸با تلفنهای ۶٤۰۶۰۰و ۶٤۰۷۰۱
آ۱۲۱۷

یکدستگاه شورلت رویال با پخش‌صوت‌رادیو مدل۵۲ رنگ نقره‌ای فروشی تلفن ۹۳۸۶٤٤
آ۱۲۲۰

شورولت رویال‌مدل ۵۵ سفید بسیارتمیز تلفن ۶۸۰۱۶۵تماس ۸تا۱۰ بعد ازظهر
آ۱۲۶۰

شورولت ایمپالا ۷۷ ساخت امریکاسبزیشمی متالیك دانشجوئی‌گمرك شده با كلیه وسایل تلفن ۲۲۲۱٤۲

بلیزر ۷۷ نو باوسایل اضافی تلفن۸۳۷۸۸۲
۱ـ۲ آ۱۱۳٤

شورلت ۲۸۰۰ رویال ۲۵۳٤ با بهترین شرایط فروشی تلفن ۲۷٤۶۱٤

آریا

آریا ۵۱ نقره‌ای متالیک باترمز بوستر پخشکن خیلی تمیز ۷۵۳۵۱۹
آ۱۶٤۰

آریا۵۱ تمیز آبالوئی فروشی تلفن ۲۶۸۲۹۷
آ۱۱۶۸

آریا مدل ۵۰ شیری‌رنك تمیز بدون مالیات با رادیو پخش از ۵ الی ۸ بعدازظهر تلفن ۲۹۳۰٤۱

آریا مدل ٤۷ سبز رنگ سالم نمره شهرستان‌یاپخشکن بدون واسطه ۳۰ هزار تومان تلفن
۲٤۲۳۳۲
آ۱۲۷۱

ب.ام.و

بی‌ام‌و ۳۲۰ مدل ۷۷ رنك شرابی رادیوپخش استریو بفروش میرسد تلفن ۳٤۲۶۲۰

بی‌ام‌و مدل ۷۷ دانشجوئی با ۱۰۰۰۰ تومان وسایل اضافی فوری به فروش می رسدتلفن ۲۷۲۸۶۹
آ۱۶۶۳

ب.ام.و ۳۲۰ مدل۷۷ شکلاتی دانشجوئی بفروش می رسد ۸٤٤۶۵۹ و ۸۳۲۰۹۱

بی‌ام‌و ۵۲۰ مدل ۷۵ متالیک سرمه‌ای با رادیو استریو و بیمه‌کامل شیشه رنگی و شیشه گرمکن عقب بسیار تمیز قیمت ۸۳ هزار تومان تلفن ۶۳۵۹۱۵
آ۱۲۷۱

بی‌ام‌و ۳۲۰ دانشجوئی مدل ۷۷ فروشی تلفن ۶۳۱۸۷۰

ب‌ام‌و ۳۲۰ مدل ۷۷ با کولر فابریک اتوماتیک‌تلفن۷۸۱۵۶۷
۱ـ۲ آ۱۰۷۵

بنز

بنز اکازیون
بنز ۲۲۰ اس مدل ۱۹۶۳ با وسایل اضافی و تمیز تلفن ۱۹۶۹۰۷۱اقتصادی
آ۱۹۹۹

بنز ۱۹۰مدل٦٤تمیز به فروش میرسد تلفن ۳٦۸٤٤۵
آ۱۲۳۶

فولکس

فولکس‌های استیشن ـ لمپینگ وانت دو کابین و غیرو ۷۹۰۵۰۸

فولکس چهار در موتور جلو ۳۵ هزار کیلو متر بفروش‌می رسد ۲۷۹٤۰۰
آ۱۱۰۶

فولکس واگن اسپی ۲ طرح پورشه‌مدل۱۹۷۵ برنگتیوه‌ای متالیک بارادیو پخش گمرک شده بدون شماره بفروش‌می رسد یابا اتومبیل امریکائی معاوضه می شود ۸۲۹۰۶۱ داخلی ۲۵۵ از ۸ صبح تا ٤ بعد ازظهر
آ۲٤۷

آ او دی

آاودی ۱۰۰ سبز متالیک‌بدون نمره تلفن ۳۹۱۲۰٤
آ۱۲۲۳

پژو

پژو ۶۰٤ نمره‌ترانزیت مدل ۷۷ رنك متالیك بژ به قیمت ۷۰ هزارتومان به‌علت مسافرت‌فروشی ۹٤٤۹۸۱

پژو ٥۰٤ مدل ۷۲ آبالوئی صبح‌و بعدازظهرتلفن ۶۳٤۶۹۲
آ۱۱۳۱

پژو ٥۰٤ ال ۷۸ رنگ سفید بارادیو پخش بی نمره ۷۰ هزار تومان تلفن ٥٤٤۷۶
آ۱۱۳۲

پژو ٤۰٤مدل ۷۲ قیمت‌مقطوع ۳۶ هزار تومان تلفن۲۳٤۲۸۷
آ۱۱۳۳

پژو ٥۰٤جی‌ال مدل ۷۳فروشی از ٥ الی ۷ بعد ازظهر تلفن ۸۳٤۹۷۲
۱ـ۲ آ۱۱۰۹۹

پژو ٥۰٤ـ ال ۷۸ رنگ شیری نمره ترانزیت تلفن۲۶۶۵٤۹
آ۱۲۷۲

پژو اسفیشن مدل ۷۱ بارادیو پخش بالاستیک یخ شکن فروشی تلفن ۸۹۷۸۰۶
آ۱۲۵۸

پژو ۷۸ رنگ سبز انگوری متالیک بدون گمرک تلفن ۹۳۹۰۷۹ ـ ٤تا۸ بعدازظهر
آ۱۲۲۰

فورد

اکازیون
فورد تانوس زرد قناری مدل ۷۷با٤۰ هزار تومان و اعیانکی ۷۵۱۸۳۰

فورد تانوس طلائی رنگ ۷۷ فروشی تلفن ۷۵۵۸۰۳
۱ـ۲ آ۱۰۷۱

اتومبیل کامارو ۷۷ گمرک شده نمره نشده صفر کیلومتر باکولر رادیو استریو شیشه رنگی تلفن ۲۲٤۶۳۵ از ساعت ۱۶ الی ۱۹
آ۱۱۳۴

مکوان ۷۳

سند ۷۱ـ کاملا نو با کولر بال‌عقب‌فرمان مخصوص‌لاستیک پهن موتور کوچک ۱۰۰کیلو متر ۱۵لیتر تلفن۹۲۶۱۵۱
آ۱۱۶۶

مکوان بسیار تمیز انگوری متالیك با كولر رادیو پخش استریو و رنك اسپرت‌در وضعیت عالی بقیمت ٤۹۵۰۰ تومان به علت مسافرت بفروش میرسد . فرامرز امیدوار ـ تلفن ۲۹۱۹٤۵

فوردبینتو استیشن ٤ سیلندر باوسائل اضافی فروشی ۵۳۷۲۳۱
آ۱۲۳۱

فیات اسپرت ۱۲۸ ال مدل ۷٤ با رادیو پخش‌و لوازم اضافی ٤۰ هزار کیلو متر کار کرد کاملا تمیز قیمت ۳۵ هزار تومان اژه الی ۸ بعداز ظهر تلفن ۲۹۳۰٤۱

فیات ۱۲٤ مدل ۷۳ به فروش میرسد ۲۲۶۰۹۱
آ۱۲۵۶

فیات‌اس ۱۳۱ مدل ۷۶ بالوازم اضافی فروشی تلفن ۹٤٤۸۷۱
آ۱۲۵۵

فیات ۱۲۸ مدل ۷۳ چهار در بسیار تمیز تلفن ۶۵۶۶۹۷
آ۱۲۳۰

پونتیاك

پونتیاک فایربرد ۷۳ـ۶۵۹٤۹۸
آ۱۶٦٤

تویوتا

تویوتا کرونا ۷۶ نقره‌ای کارکرد ٤۰۰۰ کیلو متر تلفن ۸٤۲۲٤۰
آ۲۰۳۹

تویوتا کرونا ۷۷ به علت مسافرت فوری به فروش می رسد تلفن ۹۷۸۸۸۹

اکازیون

تویوتا۷۷کارکرد ٤ رنگ مسی متالیک رادیو پخش اتوماتیک وضعیت‌عالی ۸ تا۳ بعد ازظهر ۶۵۲۷۰۰
آ۱۲۶۸

بیوك

یکدستگاه‌بیوک اسکای هاوک ۶ سیلندر دو درب مدل ۷۶ برای فروش فوری تلفن ۲۲۰۷۱۸ از ساعت ۳ الی ۶ بعد ازظهر

داتسون

داتسون سواری مدل ۷۶ سری ۱۲۰ وای ۲ درب رنگ سبز ۶۶۰۰۰ تومان تلفن ٥٤٤۷۶

لانچیا

لانچیا بتا کوپه ۱۸۰۰ مدل ۷۵ رنك سبزخائی با کارکرد کم بعلت مسافرت فروشی از ۸تا ۵بعد از ظهر۶۵۶٤۵۳ـ ۲۲۸۵۵۲

لانچیا «بتا» ۱۸۰۰ ـ اسپایدر مدل ۱۹۷۶رنك سفید کارکرد ۱۳۵۰۰ کیلومتر رادیوپخش در شرایط بسیار عالی به فروش میرسد تلفن ۶۵۶٤۲۷ از ساعت۸½ صبح الی ٤بعدازظهر

آلفارمئو

آلفتا ۱۶۰۰ ال مدل ۷۷ مشکی شیشه رنگی ترانزیت مقطوع۳۵هزار تومان ۳۱۶۵۷۹

مینی‌ماینر

مینی‌ماینر مدل ۶۹ خیلی‌تمیز رنگ پشمی تلفن ۵۹٤۵۱
آ۱۱۰۷

مینی ماینر سفید ۶۸ مرتب‌باپخش وتجهیزات اضافی ۱۶۰۰۰ تومان ۶٤۶۱٤۳

مینی‌ماینر ۱۰۰۰ـ۶۹ به علت مسافرت فوری فروشی نقد و اقساط یا تعویض با پیکان‌تلفن ۳۳۵۳۷٤
آ۱۲۶۹

اوزمبیل

اوزمبیل مدل۷۶ سند ۷۵ فول اتوماتیک تودوزی سفیددوری فروشی و یا با بی‌اوو ۲۰۰۲ مدل ۷۲ تعویض میشود تلفن ۷۵۵۸۰۳
۱ـ۲ آ۱۰۷۲

چهارده دستگاه اتومبیل به فروش میرسد. برای کسب اطلاع بیشتر به دفتر نمایندگی سازمان ملل‌متحد خیابان‌بندر پهلوی شماره ۱۲ مراجعه فرمائید.»

جگوار

جگوار سند ۷۳ موتور ۷٤ کاملانو باکولر و رادیوپخش فابریک با تخفیف فروشی ۶۸۱۵۷۱

جاگوار مدل ۷٤ رنك یشمی متالیك اتوماتیك ۸٤۱۹۰۶

جیپ

جیپ ولندرور تلفن۵۳۹۸۲۹

رنجرور ۷۸ طلائی بی ـ واسطه ۷۸۱۸۰۹

یکدستگاه رنجرور مدل ۷۵ فروشی ۶۲۱۱۷۷
آ۱۱۳۵

تاکسی

تاکسی مدل ۵۰ خیلی تمیز۲ سال کار نکرده فوری فروشی ۷۹٤٤۰۳
۱ـ۲ آ۱۱۰۲

موتوسیکلت

چاپر هارلی دیویدسون ۹۰۰سی‌سی چاپر شده در امریکا تلفن ۲۸۷۵۸۷

خریداتومبیل

نمایشگاه اتومبیل پیرجندی داتسون‌دست دوم ـ‌اخریداریم تلفن ۹۵۰۸۷۵ و ۹۵۰۸۷۹

فروشگاههای اتومبیل

پیکان نقد و اقساط‌باوام بانکی تلفن ۹۳۵۰۵۶

دولوکس‌جوانان کار استیشن باوام بانکی ۳۰ ماهه۷۵۰٤۵۱ و ۷۵۱۸۳۰

ژیان ومینی‌بوس‌با اقساط وام بانکی‌ـ رنو چهار درب تلفن ۷۵۰٤۵۱ و ۷۵۱۸۳۰

نمایندگی فروش
فولکس واگن و اودی
نقد و اقساط ۹۳۷۱٤۸

فروش‌کامیون و کمپرس نقدواقساط‌شیروخورشید نمایشگاه مهتاب‌صادقی ٥٤٦۵۹۰ ـ ٥٤٦۲٤۱

مینی‌بوس نقد و اقساط تحویل فوری ۹۳۵۰۵۷

نیسان

وانت‌نیسان ۲۰۰۰ خارجی با قیمت استثنائی نقد و اقساط آماده ۷۳۸۰۷۸

بنز کمپرسی

ویک دستگاه لودربا قیمت مناسب نقد و اقساط ۷۳۸۰۷۸

خرید و فروش پیکان حاج‌مظفرهاتفی۵۲٤۰۷۸

انواع پیکان ۳۶ با وام بانکی و یا اقساط شرکت گزینش ۹۲۷٤۸٤ـ۹۱۰۱۰۲

فیات ۱۳۱ و ۱۳۲ پیش‌قسط ۱۵٤۰۰ تومان تلفن۸٤۱۷۸

فیات ۱۳۱ و ۱۳۲شرایط سهل با گارانتی لوازم یدکی تلفن ۸٤٤۹٤٤

نمایندگی شماره۲۰

تویوتا

سواری‌وانت‌آماده‌تحویل با بهره بانکی ۷۵۹٤۷۰

تویوتاکرونا

۷۸ نماینده‌فروش احتشامی تلفن۷۶۳٤۳۹

شرکت ادریسی تویوتا ایسوزو سواری وانت با وام بانکی ۷۵۱۸۳۰و ۷۵۰٤۵۱

گالانت

نقدو اقساطموجود است ۳۱۲۳۱۵ و ۳۱۱۰۶۸

دوج گالانت دوج‌لانسر

نقد و اقساط بابهره بانکی نمایشگاه اتومبیل پرویز کورش کبیرنبش شهنازه ۷۵۳۹۵۸ و ۷۵۵۰۸٤

انواع داتسون
نقدو اقساط
خیابان جیحون تلفن ۹۵۰۸۷۹

سواری داتسون

مشمول تخفیف در ٤ مدل سه راه بهران ویلا تلفن۹۷٤٤۵۲

انواع داتسون

نو ودست دوم
در۷مدل نقد و اقساط بروی هوائی تلفن ۷۹٤٤۲۸ و ۷۹۲۸٤۲

انواع داتسون

نقد و اقساط
خیابان‌پهلوی‌اسکناد محمودیه پاکپیکر تلفن۹ـ۲۹۱۹۰۸

گلپایگانی

مرکز خرید و فروش اتوبوس و مینی بوس
سیمتری سه‌راه‌مختاری

۵۲۷۹۰۰ ۵۳۶۳۰۱ ۵۲۳۱۲۵ ۵۳۹۳۲۰

برای اتومبیل شما

خیمه ساحل
سازنده انواع چادر خارجی‌و ایرانی سبه نرسیده به میدان باغشاه فروشگاه خیمه ساحل
۶۶٤۳٤۳

تعمیرگاه مجهز مرسدس بنز مهرسا بمدیریت: کاظم سازش و داود صدیقی
آمادگی خود را جهت هرنوع تعمیرات باطلاع دارندگان مرسدس بنزمیرساند. میدان دوم آریا شهر جاده باغ‌فیض مقابل آریاشهر شمالی تلفن ۹٤۱۹۱۸

قابل توجه

دارندگان اتومبیل پژو تعمیرگاه شماره ۲۰پژو واقع در فوزیه خیابان اقبال‌چهارراه‌شهرستانی افتتاح شد ۳٤۷۱۵۶

کرایه‌اتومبیل

تکنو ترافیك تاکسی
سرویس شبانه‌روزی
۲۳۲۰٤۷ ـ ۲۳۵۷۸۰

ام.آ.اس M.A.S

قابل توجه کارخانجات و آژانسهای توریستی اتوبوس ومینی بوسهای لوکس جهت داخل و خارج شهر تلفن ۹۷۰۸۱٤ و ۹۷۸۸۱۵

اینترنشنال تاکسی
جهت قرارداد باشرکت ها و ادارات‌آماده میباشد تلفن‌های ۹۳۶۸۷۰ و ۹۲۹٤۷۰ و ۹۳۶۸۸۱

اتوتهران اتوبوس مینی‌بوس جهت سرویس کارخانجات و غیره تلفن ۵۱ـ۳۵۹٤۵۰

مورد نیاز

به تعدادی اتومبیل پیکان با رانندمجهت کار در آژانس‌تمام وقت نیازمندیم ۳٤۰۱۱۱
آ۲۰۱٤

تاکسی سرویس شبانه روزی ولگاتلفن۹۵۲۱۲۰

اتومبیل کرایه پیمان لوکس ۲٤ ساعته در اختیار شماست ۳٤۰۱۱۱

سوپر تاکسی‌سرویس سواری ومینی‌بوس کرایه تلفن ۲۶۷۲۷٤

پارک‌تاکسی سرویس

تاکسی مدرن تلفنی فوری در خدمت عموم ایاب و ذهاب محصلین و شرکتها برای‌استفاده های ساعتی روزانه و ماهانه بوسیله سواری مینی‌بوس‌و اتوبوس۲٤ ساعته آماده خدمت می باشد تلفن ۲٤۱۰۲٤ و ۲٤۰۸۸۰

خاور تاکسی تخت طاووس ۲٤ ساعته ۸٤۹۳۲۵

بارکش شهری

توکل بار
بارکش‌شهروحومه
۵۲۲۲۲۲
۵۲۲۲۲۳

شوش بار
مؤسسه‌حمل‌ونقل شهروشهرستان
۳۶۱۱۱۱
۳۶۱۱۱۲
۳۶۱۱۱۳
۳۶۱۱۱٤

جرثقیل کرایه

جرثقیل جاسب
۵۲۵۷۶۳ـ۵۲۷۸۱۸

جرثقیل بلوار
تلفن ۳۴۶۱۱۱

جرثقیل وتریلی شبانه‌روزی ناصر
از ۷ صبح تا ۵ صبح تمام شبانه‌روز آماده بکار میباشد
۹۷۱۳٤۹-۹۷۹٤۰۲

ماشین آلات

شرکت کاراوان ۶۵۰۶۹۰

انواع کاروان و ماشین‌آلات راهسازی و ساختمانی آماده تحویل

بولدوزر ۱۵۵ کرایه‌داده‌میشود تلفن ۵۹۳۱۶۱

مولد برقهای سیار و موتور جوشهای سیار و موتور پمپ و الکتروپمپ جهت چاههای عمیق و نیمه عمیق جهت کرایه تلفن ۳۵۵۵٦٤
۳۱۸۰۷۲

قابل توجه
خرید و فروش و اجاره ماشین‌آلات سنگین راه سازی و کنترات خاک‌ریزی و خاکبرداری
۹۲٤۳۵۳ و ۵٤۳۶۱۳
بنیامین غریب زاده

آنتن تلویزیون

نصب آنتن رنگی
۲۷۶۱۰۶

تعمیر تلویزیون

شرکت تلساند الکتریک
نصب سکام وتعمیرتلویزیونهای رنگی آنتن گروندیک فیلیپس شاوب‌لورنس
تلفن: ۸۲۲۸۷۹

تعمیرگاه مجاز تلویزیون شاوب‌لورنس، بلر، ار.تی.ای. نصب انواع آنتن ۳۳۸۱۱۳

مرکز تعمیرات درمنازل‌فوری
گروندیك رنگی
شاوب‌لورس فیلیپس آر. تی. آی
نصب آنتن رنگی معمولی تلفن ۳٤۸٤۲۹

شرکت هومیترونیکس
سرویس و تعمیرات انواع‌تلویزیون‌ودستگاه های صوتی زیر نظر مجرب ترین‌مهندسین و متخصصین
۸۲۷۴۷۰

تلویزیون شما فوری در منزل تعمیر میشود ۲۷٤۷۷۰

سرویس تلویزیون
فیلیپس وگروندیک
رنگی و سیاه‌و.سفید و تبدیل پال بنکام تلفن
۳۱۶۶۱۵

سرویس مجاز تلفنکن و گروندیک
تلویزیون رنگی تلفن ۲۷۶۱۰۶

تزئینات دکوراسیون

دکوراما
موکت ، کاغذ دیواری ،پرده کرکره‌و کفپوش تلفن۷۵٤۱۳۱

R·U· ENGLISH SERVICE
آر یو
انگلیس سرویس

موکت ندی با نصب متری ۲۲تومان .
موکت کبریتی فودار با نصب متری ٤۵ تومان
نصب کاغذ دیواری
شرکت آریو انگلیش سرویس ۸٤۳۸٤۵ـ۸۵۵۳٤۰

فقط یك تلفن کافیست که موکت- کاغذ دیواری - کف پوش پرده افقی- عمودی - پرسیانا- اکوستیک کفپوش زادر اسرع وقت انجام دهیم
۸۴۶۱۱۳

تعمیر کرکره فوری
۷۳۸۲۲۲

پرده کرکره خارجی
امروز سفارش دهید دو روز بعد تحویل بگیرید
تلفن ۵۹۲۲۰۷

نصب کاغذ و موکت
۶۸٤۹۵٤

خدمات تزئینی قزلباش
نصب فوری کاغذ دیواری- موکت- کفپوش - اکوستیک

تزئینات پیتون

کاغذ دیواری کفپوش موکت دیوار پوش نقدو اقساط ۵۲۶۸۶۱

تزئین فوری
کاغذ دیواری پرده‌کرکره کفپوش موکت پرسیانا ۵۳۱۷۸۸

انواع کاغذدیواری ،پرده کرکره ،موکت را در اسرع وقت‌نقد واقساط طولانی از شرکت‌کالیرن بخواهید. تلفن۳۱۰۷۷۲ سفارش تلفنی پذیرفته میشود.

موسسه‌راد
مرکز پخش :
کاغذ دیواری
مانیس
پرده کرکره
سان‌وی
انواع موکت
جهت پخش کلی موق از تهران و شهرستان ها نماینده می‌پذیریم تلفن ۷۹٤۰۵۰ و ۷۹۰۹۹۰
۱ـ۲ آ۱۲۱۶

پتیال پارکت
با تجربه ترین مرکز تهیه و نصب پارکت ۷۹۲۰۷۹

تزئینات کورش
کاغذ دیواری ، موکت نقاشی ساختمان ۶۳۶۸۷۱

پرده کرکره
امروز
سفارش دهید ٤۸ساعت بعد تحویل بگیرید از شهرستان ها نماینده فعال میپذیریم .
۸۴۶۱۱۳

برای ساختمان شما

پاکتان
انجام کلیه خدمات ساختمان
۸۲٤۵۸۱

آسفالت
و قیرگونی پشت‌بام ۵۲۲۱۰۱

آجر
هرنوع آجر موجود است تحویل ۲٤ ساعته
۲۳۶٤۵۰ و۲۳۲۰۲۷

آجرسفید
۵ره و ۳ و ٤ سانتی‌و سفال بلوك ـ فشاری‌و کلیه مصالح ساختمانی تحویل فوری۲۳۹۱٤٤و ۲۳۵۷۳۳

فیروگوبی و اسفالت
باتضمین ۷۳۸٤۵۵ـ ۷۳۰۱۰۸

سقف کاذب
فروش و نصب هر نوع اکوستیک و سقف کاذب ۹۳۳۶۵۰

نقاشی‌ساختمان
تلفن ۸۵۲٤۰٤

قابل توجه سنگکاران تهران و شهرستان ها سنگ برش پلاك هر مقدار که مورد احتیاج باشد موجود و به نازل ترین قیمت بفروش‌می رسد تلفن کارخانه ۷۸۳۱۹۸ تلفن دفتر ۷۳۱۶۹۳

آسفالت
قیرگونی‌ومحوطه ونقاشی
۷۹۳٤۵۶

واقعاارزان
دربهای آکاژوایتالیائی با قفل‌و لولای خارجی بقیمت
۳٤۰۰ ریال
۷۶۶۱۳۹

داربست پلیت
حسب موری داربست فلزی‌تلفن ۷۳۶۰۱۹

نشت جو
(شرکت بامسئولیت محدود)
تشخیص محل ترکیدگی لوله های آب بادستگاه الکترونیك و ترمیم
۲۷۷۹۹۳ و ۲۷۷۹۹۲

کاشی ایتالیائی
ساده درپنج رنك ازهمه جا ارزانتر
تلفن ۷۶۶۱۳۹

آجر فشاری موجود
۶٤٤۵۱۹

تاسیسات تهران‌نیرو
طرح و اجراء برق سردوگرم‌ـآبرسانی
تلفن ۸۳۳۰۹۰

اسفالت‌کاری تلفن ۸۵۳۳۶۵

شرکت نارمکان تهران
نصب داربست فلزی‌با مسئولیت محدود
۷۳۰۳۶۲

آسفالتکاری پشت بام و نقاشی ساختمان فوری ۹۳٤۲۸۳
آ۱۹۰۲

لوله‌کشی ساختمان
تلفن ۸۵۲٤۰٤

فروش و نصب داربست
۸۵۶۲۵٤

سیمان
وارداتی بقیمت مناسب۷۶۶۱۳۹
تولید و نصب سنگهای ساختمان و تعمیر ساختمان در اسرع‌وقت
تلفن ۹۵۸٤۶۹

پارکت
نصب و تعمیر تلفن ۸۲۵۲۷۶

رول پلاك سنك تلفن ۶٤٤۱۳۶

لوله‌کشی ساختمان
تلفن ۸۵۲٤۰٤

فروش و نصب داربست
۸۵۶۲۵٤

شرکت نارمکان تهران
نصب داربست فلزی‌با مسئولیت محدود
۷۳۰۳۶۲

آسفالتکاری پشت بام و نقاشی ساختمان فوری ۹۳٤۲۸۳
آ۱۹۰۲

نیازمندیهای اطلاعات

تلفنهای: ۳۱۲۴۱۳-۳۱۱۲۲۷

نیازمندیهای اطلاعات تلفنی آگهی میپذیرد

ایزولاسیون پشت بام

پدیده جدید در کوتاهترین مدت و ارزانترین قیمت تلفن ۹۶۶۵۵۸ از ساعت ۵ بعدازظهر ببعد

هرگز
چکه سقف
نخواهید داشت
ایزولاسیون پشت بام با قیر پلاستیکی بدون کندن عایق قبلی با تضمین ۷۵۰۶۳۴ شرکت ایزومر

داربست فلزی
ایرانشهر
تلفن ۸۲۶۳۴۸

مقاطعه‌کاری و تعمیرات ساختمان کلی وجزئی تلفن ۹۳۴۲۸۳
آ ـ ۱۶۶۶

نقاشی
ساختمان خیلی فوری
۸۵۷۰۴۹

تصفیه آب آشامیدنی
استخر
تهویه مطبوع ـ نصب و سرویس کمترین قیمت تضمین ۱۰ ساله تلفن ۶۲۸۱۴۵

آسفالت کاری
۷۶۹۵۲۶
همه نوع مصالح ساختمان موجود
۲۲۷۲۸۵

معاوضه
پشت بام ها
اسفالت موزائیک ، شیروانی ایرانیت شما را در مقابل باران ـ چکه بیمه مینمائیم ایزوبام تکس باتضمین
تلفن ۸۵۴۸۲۵
آ ـ ۱۹۹۷

ایزولاسیون پشت بام با ایزوگام ۶۲۶۰۱۴
یوسف‌آباد محمدرضاشاه شماره ۱۳۰ شرکت ساختمانی بام پاد (اشل پریکابت) شعبه ایران ایزول

نقاشی ساختمان همه‌رقم فوری تلفن ۷۳۲۱۵۹

آسفالت کاری کلی یا جزئی ۹۵۵۶۲۳

نقاشی ساختمان ۹۵۵۶۲۳

تعمیرات ساختمان
۹۵۵۶۲۳

دورپلاك نصب برای سنك
۹۵۵۶۲۳

رابیتـــز
فروش و نصب سقفهای کاذب
۷۶۱۲۸۰
۷۶۱۲۸۱

شستشوی مبل وفرش

پیام کلین
خشکشوئی موکت‌متری ۳ تومان مبلمان یکدست ۵۰ تومان
بانضمام فرش پارکت کفپوش و داخل اتومبیل خشکشوئی پرده بانصب ۴۸ ساعته
۳۳ـ۳۲ـ ۸۵۳۰۳۱
آ ـ ۲۱۰۸

بدون ادعا
ناتالی اکسپرس خشکشوئی موکت مبل فرش پردهو نظافت کلی ساختمان ۸۳۲۲۳۲ و ۸۳۷۹۰۳

لیدرهوم آمریکا
خشکشوئی مبلمان فرش پارکت موکت نظافت کلی ساختمان مطمئن‌تر و ارزانتر ۸۵۶۵۳۰ـ ۸۵۳۷۸۰
۱ـ۱۰ آ ـ ۱۹۳۳

قالیشوئی شربت وغلی شستشو با اصول‌مذهبی
۹۳۶۱۸۹

کلین سرویس
ایران نایس
خشکشوئی موکت،فرش پرده، مبلمان، تشك اتومبیل پارکت درمحل
۲۲۷۲۸۵

شرکت فورهاش
نظافت کلی ساختمان و خشکشوئی مبل موکت فرش و پرده ۷۵۶۵۵۸

CERTIFIED HOME SERVICE CLEANING CO. TEL. 754812 758496

بعمل کار برآید به سخن دانی نیست امریکن سرتیفاید هوم سرویس کلینینگ مجهز ترین سازمان خشکشوئی مبلمان فرش، موکت ، پرده ونظافت منزل ومحل کار با برخورداری از نیم قرن تجربه وتکنیك پیتر امریکائی تلفنهای رزرو ۷۵۸۴۹۶ ـ ۷۵۴۸۱۳

کلین مستر
تنها موسسه مجاز درایران خشکشوئی مبلمان موکت فرش و تشك اتومبیل در محل ۸۳۳۷۲۷ و ۸۲۸۶۶۶

قالیشوئی وطن
با۲۰سال‌سابقه‌درخشان‌آماده شستن فرش بادستگاه های اتوماتیك تلفن :
۵۵۱۶۷۰

کلین سرویس پاکزا
خشکشوئی فرش مبل . موکت وکلیه کفپوش ها با آخرین تکنیك تمیز تر و ارزانتر تلفن ۸۵۲۹۹۵

آمریکن کلینرهوم سرویس
خشکشوئی مبل، فرش، موکت، پرده داخل اتومبیل در محل. واکس پارکت . موزائیکو مکالئوم ۷۶۹۹۰۳ و ۷۵۲۸۷۳ و ۷۵۳۸۸۵

رفوگری‌فرش پذیرفته میشود ۷۶۸۵۹۵

ما
موکتتانرا میشوئیم
و
ارزان میگیریم
اگر
موکتتان نو و نشسته باشد باکمپوسیل اسپری مینمائیم و تضمین میکنیم‌تا یکسال موکت خانه و محل کارتان احتیاج به شستشو نداشته باشد تلفن های
۳۰۲۰۵۷ و ۳۱۱۴۴۳
شمارادر مورد تمیز نگهداشتن محل‌کار و خانه راهنمائی می نماید .
آ ـ ۱۲۱۵

خشکشوئی پرده در ۲۴ ساعت تلفن ۳۵۲۲۴۶

شستشوی
موکت
کف‌پوش و موزائیك فوری تلفن ۶۵۴۶۱۵

آر.یو R.U. English service
انگلیش سرویس

خشکشوئی موکت ـ فرش ـ مبل ـ پرده تشك اتومبیل و نظافت کلیه ساختمان
۸۵۵۳۲۰ـ۸۴۳۸۴۵

دوراکلین
سرویس آمریکا
تلفن های رزرو وقت ۸۴۸۳۹۵ و ۸۴۸۳۹۶ و ۸۴۵۶۸۳

قالیشوئی رفوگری شمسائی ۳۹۳۴۶۴

قالیشوئی بیوك
بسرپرستی داریوش
رفوگری و رنگ برداری پذیرفته می شود تلفن ۵۵۱۳۶۰ و ۹۷۷۱۱۸

قالیشوئی طهران روحانی
با۲۰ سال سابقه درخشان ۵۳۴۰۷۷
آ ـ ۱۸۲۰

کارخانه قالیشوئی زمرد ۹۲۱۷۷۴

کلین سرویس
پارس
نصب و شستشوی موکت مکالئوم و موزائیك در کوتاه ترین مدت و با نازلترین قیمت درمحل
تلفن ۳۱۶۲۵۱

مؤسسه واش میکو سرویس جامعترین نیازمندیهای ساختمان شما خشکشوئی موکت مبل ـ فرش ـ پرده ـ تشك اتومبیل درمحل ـ کف سابی و پولیش سنگ مرمر ـ موزائیك ـ پارکت کف شیشه ونظافت کلی ساختمان با مدرنترین دستگاهها تهران ۷۵۹۱۱۱ کرج ۳۹۷۵

تعمیروسرویس شوفاژ

شوفاژ آلمان
سرویس و نگهداری
۹۳۲۹۰۱

نصب سرویس و نگهداری
شوفاژ شمیرانات
۲۶۲۶۹۸

تعمیر و راه اندازی و نگهداری شبانه روزی شوفاژ
تلفن ۶۸۵۹۹۲

سرویس نگهداری و تعمیر شوفاژ تلفن ۶۴۷۹۱۰ و ۶۶۳۸۷۳

شرکت
سیزن‌میك
تعمیرات و نگهداری حرارت مرکزی دیك‌بخار چیلر سردخانه ونصب و راه اندازی کلیه ـ تاسیسات برقی تلفن ۸۲۶۰۸۵

شرکت کوپلایت
نصب سرویس ونگهداری
شوفاژ و تهویه
لوله‌کشی گاز با تائید
تلفن ۸۳۴۴۶۷

شرکت هیت استیل نصب ، نگهداری ، تعمیرات شوفاژ بطور شبانه روزی تاسیسات شهرستان پذیرفته می شود ۹۳۵۷۶۱

شرکت مهندسی
حریف
طرح تهیه و نصب شوفاژ تهویه ، برق، گاز و تعمیرات
شبانه روزی
تلفن های ۸۴۱۸۸۴ و ۸۵۵۷۵۳

شرکت فن ترم
نصب و سرویس و نگهداری شوفاژ و تهویه فوری
تلفن ۸۳۸۰۰۸

آتی پی
طرح و اجراء فوری
برق ـ شوفاژ
۸۹۴۱۵۱

نصب شوفاژ و
تهویه فوری
۸۴۷۱۴۴ و
۷۹۴۶۹۴
شرکت تاوسا

شمیران شوفاژ ۲۶۵۳۹۹ نصب سرویس نگهداری

نصب
شوفاژ ـ تهویه
لوله کشی گاز به
اقساط ۱۲ ماهه
شرکت
ایران واگا
۸۲۶۶۶۴
۸۳۹۷۰۷

شرکت تاسیساتی
ایران دارسل
نصب و سرویس و نگهداری شوفاژ وتهویه مطبوع را بعلت استقبال مشتریان عزیز بطور شبانه روزی انجام می دهد ۸۳۸۹۶۸

مهندسی قائم
تعمیر . سرویس . نگهداری شوفاژ تلفن ۹۶۸۸۱۸

سرویس ونگهداری شوفاژ
۸۵۳۷۳۱

سرویس ونگهداری شوفاژ ۵۳۱۹۶۲

از همین حالا
در فکر زمستان باشیدما در نصب و سرویس و نگهداری شوفاژ وتهویه باشما همکاری می کنیم شرکت مراك تلفن ۹۲۵۹۴۹

نصب سرویس و نگهداری شوفاژ ۳۰۵۴۱۶

سرویس و نگهداری شوفاژ
۷۶۱۱۶۵

نصب وسرویس‌شوفاژ
۹۲۱۱۰۸
شرکت کولدو اتر
آ ـ ۱۳۸۲

لوله‌کشی
آب، شوفاژ ، گاز
۶۸۲۴۱۳

سرویس‌شوفاژ و نگهداری
۷۵۵۶۱۴

تعمیر سرویس نگهداری تاسیسات شوفاژ تهویه ادارات بیمارستان منازل
۶۶۲۹۶۱

نصب شوفاژو تهویه مطبوع و آبرسانی شرکت مکرول ۸۲۲۷۸۸

سرویس و نگهداری شوفاژ ۶۵۹۱۴۹

سرویس و نگهداری شوفاژ ۷۶۵۶۸۸

تعمیر وسرویس یخچال

تعمیرگاه یخچال فریجیدر اثاث یدکی موجود ۸۴۸۷۵۶

تعمیر یخچال فریزر
سیدحسین ۲۴۲۴۳۸

تعمیر وسرویس لوازم منزل

تعمیر لباسشوئی ۷۶۴۰۳۰

تعمیر لباسشوئی مجاز با تضمین ۹۷۰۳۰۳

جنرال برق
تعمیرونصب لباسشوئی وآبگرمکن فوری ۳۵۸۹۰۸

نصب لباسشوئی و ظرفشوئی ۵۳۱۹۶۲

تعمیر آبگرمکن و بخاری فوری تلفن ۷۶۴۰۳۰
۱ـ۱۰ آ ـ ۱۱۰۳

تعمیروسرویس کولر

راهنمـای سرویس ارج درسراسر کشور
۹۶۲۰۴۵
از ساعت ۷½ صبح تا ۷½ بعدازظهر

لوله کشی گاز

شرکت ایران ماتوهیت
لوله‌کشی گاز
باتائید شرکت ملی گاز
شوفاژ ، تهویه، سریع ارزان
۸۹۰۱۵۸
۸۹۷۱۹۵

گاز ـ شوفاژ
بدون کنده کاری منازل قدیمی و نوساز
۱۶۶۲۹۶۱

لوله‌کشی گاز
باتائید شرکت ملی گاز
تلفن ۸۴۰۵۹۹

لوله‌کشی گاز
طبق استاندارد شرکت ملی گاز ایران ـ شرکت رفیکان تلفن ۷۹۱۸۲۵

شرکت مهندسی
رئومور
برق، گاز، نصب و نگهداری شوفاژ
۹۲۴۷۱۱

لوله بازکنی

لوله‌بازکنی فوری سعدی ۳۵۵۴۷۳

لوله بازکنی و تخلیه چاه
تلفن ۳۶۰۶۹۶

تشخیص
ترکیدگی
لوله با دستگاه الکترونیکی و لوله بازکنی و لوله‌کشی تلفن ۶۵۹۰۴۷ و ۹۲۰۱۷۵

لوله‌بازکنی فوری
۲۲۷۱۴۴

ترکیدگی و لوله‌بازکنی
داریوش
۶۴۷۵۳۰

لوله‌بازکنی ـ تشخیص ترکیدگی لوله ۸۲۱۸۳۰

تشخیص
ترکیدگی
لوله بازکنی فوری تلفن ۳۶۰۹۰۵

لوله‌بازکنی و ترکیدگی لوله
شمیرانات
۲۶۲۶۹۸

تشخیص ترکیدگی لوله با دستگاه الکترونیکی و ترمیم
۷۶۱۱۶۵

لوله‌بازکنی فوری ۵۳۱۹۶۲

لوله‌بازکنی
تلفن ۷۹۱۵۸۰

تشخیص
ترکیدگی لوله و لوله بازکنی فوری تلفن ۵۲۵۳۲۷

تشخیص ترکیدی لوله ۳۰۵۴۱۶

تشخیص ترکیدگی
لوله بادستگاه الکترونیکی
۲۲۷۱۴۴

تشخیص
ترکیدگی لوله
بادستگاه‌مجهز آمریکائی و ترمیم بلافاصله ۹۳۹۴۲۹

تخلیه چاه

تخلیه‌چاه
۵۳۴۴۲۲ ـ ۵۶۲۹۰۴ و ۵۳۷۸۱۷ ـ ۵۳۸۳۲۷
لوله‌بازکنی ۵۰ تومان

تخلیه‌چاه
۹۲۰۱۷۵ و ۶۵۹۰۴۷

تخلیه چاه
لوله‌بازکنی کاوه
باپمپهای مخصوص لجن کشی در تهران و شهرستانها ۹۶۲۲۵۳

تخلیه هرگونه چاه ولوله بازکنی
با پمپهای مخصوص لجن‌کش تلفن ۹۶۹۹۱۳

تخلیه هرگونه چاه ولوله بازکنی
تعمیروحفرچاه
۲۰٪ تخفیف ازکلیه شرکتها
ایران تخلیه ۹۳۵۲۸۶

تخلیه‌چاه
با پمپ های مخصوص لجن کش تلفن :
۵۴۹۶۸۳

تخلیه چاه با قیمت مناسب
۵۳۷۸۸۵

تخلیه چاه فوری
۵۴۸۹۶۳

تشخیص ترکیدگی لوله
بادستگاه الکترونیکی
ولوله بازکنی فوری
تلفن ۹۲۶۱۵۶

تخلیه هرنوع چاه ولوله بازکنی
جهت تهران وشهرستانها
۹۷۵۷۴۲ شرکت دلیجان

تخلیه هرنوع چاه ولوله بازکنی
جهت تهران وشهرستانها
فوری تلفن ۳۳۸۳۹۹

تخلیه چاه فاضلاب ارزان فوری
تخلیه توالت
تلفن ۵۵۰۵۵۶ دور ونیرو

تخلیه چاه متری ۱۵۰ ریال تلفن ۵۲۱۶۷۶ ـ ۶۴۳۰۲۷ مهتاب

تخلیه‌چاه
فوری ۸ تومان
۳۴۴۶۲۷

آگهیهای متفرقه

ترجمه رسمی و عادی روزولت مقابل سینما دیاموند
دارالترجمه پروند
تلفن ۸۳۳۳۱۹
آ ـ ۲۱۱۲

نصب صفر بند تلفن با نازلترین قیمت‌وتضمین تلفن ۳۰۳۴۷۰

کارتن سازی
ممتاز
آماده قبول همه نوع سفارشات کارتن تلفن ۳۵۴۳۱۰

دفتر خوانندگان ۶۵۱۹۲۰

ترجمه ارزان کارنامه واوراق رسمی و غیر رسمی دراسرع وقت مقابل سینما حافظ ربانی ۳۱۷۱۳۰

شرکت
هومیترونیکس
فروش و تعمیرات سیستم های اداری . کامپیوتر ، مینی کامپیوتر تلکس، ماشینهای فتوکپی حساب، تحریر و غیره
۸۲۷۴۷۰

شرکت فن ترم
نصب و سرویس و نگهداری ماشین‌آلات صنعتی و خشکشوئی ۸۳۸۰۰۸

سالن پذیرائی قزل آلا
دایر برای جشنها و عروسیها
تلفن : ۸۹۰۶۷۵

BW
پارکت
فرش چوبی BW ایـران بساختمان شما جلوه خاصی می بخشد . روی پارکت آتش سیگار ،جوهر، اسید و سایر مواد شیمیائی اثر ندارد.
MISCHLER
میشلـر
سرماگرما و نور از کرکره چوبی میشلر عبور نمیکند . پرده چوبی میشلر درعین زیبائی دو مقابل سرقت مقاوم بوده وبصورت حافظ قفل خواهد شد.
نمایشگاه پارکت وپرده کرکره میشلر خیابان شاهرضا کوچه فتوحی تلفن های ۸۲۴۸۷۰ـ
۸۲۴۳۰۷ـ۸۲۹۳۹۰ـ۸۲۹۵۹۶

گمشده

چك شماره ۸۲۷۱۶۰۷ ج ـ س بانك عمران دروازه دولت سر رسید ۳۶/۸/۱۰ جاری ۱۶۱ بنام سعید بطائی بمبلغ شصت هزار ریال مفقود گردیده از درجه اعتبار ساقط است .

گذرنامه شماره ۱۰۴۳۸ با پروانه اقامت محمد عارف تبعه دولت افغانستان در محدوده چهار راه تخت جمشید الی اقامتگاه بیگانگان از تاریخ ۲۵۳۶/۸/۲ مفقود گردیده‌است. از یابنده تقاضا می شودجهت عودت دادن با تلفن شماره ۲ـ ۳۵۲۰۰۰ بعد از ساعت ۲ اطلاع داده شود به یابنده هزار تومان مژدگانی دادهمی شود.
آ ـ ۱۵۸۹

یکعدد کارت شناسائی باشگاه هواپیمائی شاهنشاهی بنام حبیب چك مفقود گردیده از یابنده خواهشمند است به صندوق پستی پشت کارت بفرستد و از درجه اعتبار ساقط است.
آ ـ ۱۱۱۲۹

یکبرگ سهم الف شماره اصلی ۲۳۸۲۷ شرکت پس انداز و وام مسکن کورش بزرگ، بنام مرحوم صفر علی خراسانی مفقود شده و از درجه اعتبار ساقط است.
آ ـ ۳۲۲۹۲

گذرنامه‌اینجانب عبدالعظیم‌فرزند جمشید صادره افغانستان در تهران مفقود شده یابنده به سفارت افغانستان ارسال‌فرماید متشکرم.
آ ـ ۱۱۰۷۵

آپارتمان فروشی

آپارتمان فروشی در شمال شهر ۸۳۵۲۲۲ـ ۸۳۲۴۴۰

آپارتمان‌فروشی شرق شمیران ۲۸۴۳۸۰

آپارتمان با سرویس کامل ۳۴۷۵۷۵

آپارتمان فروشی
آپارتمانهای ۲ و ۳ و ۴ اطاق خوابه در وزراء بخارست جردن پهلوی ونك از ۷۰۰ هزار تومان ببالا ۶۲۲۹۵۴ و ۶۲۴۶۱۳ و ۶۲۳۵۱۱ و ۶۲۵۲۰۱

آپارتمان فروشی محل کار ۹۳۳۹۷۶

آپارتمان فروشی شمال شهر ۹۲۸۰۸۲

آپارتمان فروشی
یك دستگاه آپارتمان دو اطاق خوابه صدمتر زیر بنا پارکینك ۴۵ متردر بهترین منطقه آیزنهاور میدان شهیاد کوچه نورافکن‌دست چپ‌اولین آپارتمان بعلت بدهی بمبلغ ۴۲۰ هزار تومان بفروش میرسد ازساعت ۷ بعدازظهر به‌بعد با تلفن۵۵۱۷۰۰و۵۵۰۵۱۴ تماس بگیرید

اکازیون
قیطریه‌خیابان شاه خلیلی‌خیابان نظامی ساختمان‌یاس‌یک دستگاه آپارتمان ۱۳۰ متر ۲ اطاق خوابه هال و سرویس کامل وموکت شوفاژ کولر فیش تلفن و انباری و پارکینگ اختصاصی بقیمت مناسب از۹ الی ۱ و ۳الی ۴ تلفن ۵۳۱۰۵۵
۱ـ۲ آ ـ ۲۰۲۰

آپارتمان یک اطاق خوابه با حیاط اختصاصی جمعا ۷۵متر ۲۵۰ هزار تومان ۸۵۱۴۸۱
آ ـ ۲۰۶۲

مهندسی‌ساز
آپارتمان ۲ اطاق خوابه با فن‌کوئل تلفن مستقل و انباری در جـردن فروشی ۶۲۵۲۰۱ و ۶۲۲۹۵۴
آ ـ ۱۸۳۳

آپارتمان فروشی
آپارتمان مهندسی ساز تك واحدی ۳ اطاق‌خوابه هال و سالن سرویس کامل شوفاژ آسانسور پارکینك ۲نبش درخیابان کاخ بفروش میرسد تلفن ۶۶۵۳۳۳

اکازیون
یکدستگاه‌آپارتمان همکف جهت مطب دکتر یا سکونت با درب جداگانه ۲۹۵ هزار تومان‌تلفن ۸۴۷۶۱۲ سوسن‌آب
آ ـ ۱۱۱۰۷

انتهای فرح شمالی خیابان‌جلفا آپارتمان۲ اطاق خوابه نوساز مساحت ۱۱۵ متر به اضافه پارکینگو مشاعات قیمت ۵۵۰ هزار تومان ۸۴۵۵۴۴
آ ـ ۱۰۸۵

آپارتمان فروشی
درنارمك۱ و ۲ و۳ و۴اطاق خوابه باسرویس کامل ۷۹۶۰۲۸
آ ـ ۱۸۱۵

یك دستگاه آپارتمان ۶ طبقه نوساز با پارکینك و زیرزمین یکجا یا جداگانه واقع در خیابان پهلوی بالاتر از میدان ولیعهد باکلیه تجهیزات بفروش میرسد تلفن ۸۹۳۶۰۰

دو دستگاه آپارتمان در جمشید آباد شمالی با پذیرائی و ناهار خوری یکدستگاه اجاره ۵۰۰۰ تومان یکدستگاه‌فروشی ۸۵۰ هزار تـومـان ۹۲۷۹۰۵

یکدستگاه آپارتمان ۲ اطاق خوابه در میدان ونك با۳۵۰ هزارتومان وام بانکی بفروش می رسد تلفن ۶۳۱۵۰۳ و ۶۵۸۰۵۲
۱ـ۲ آ ـ ۱۱۹۹

اکازیون واقعی‌در گیشا
یکدستگاه آپارتمان ۶ اتاقه شخصی ساز پارکینگ شوفاژ ۶۵۰ هزار تومان نقد و اقساط فروشی ۶۳۶۵۳۶
آ ـ ۱۲۰۱

آپارتمان فروشی‌در رویال‌دوما آپارتمان دو اطاق خـوابه‌با گاراژ و تلفن فورا قابل سکونت شمیران ، تپه امانیه، مقطوع یک میلیون ودویست هزار تومان طالبین بیـن ۹ صبح‌تا۷عصر با تلفن ۲۹۱۴۷۷ تماس بگیرید.
۱ـ۲ آ ـ ۱۱۰۴۱

اکازیون واقعی
برای محل کار یاسکونت بر چهارراه یك‌دستگاه آپارتمان با تمام وسایل فروشی ۶۳۴۲۵۵

آپارتمان‌از ۳۰۰ هزار تومان ببالا از چهار راه قصر تا شمیرانات تلفن ۲۲۸۹۷۱تفکری

آپارتمان فروشی
ملك ۳و۴اطاق خوابه‌وسرویس کامل تلفن ۷۳۵۶۴۱

آپاتمان تهران‌پارس
نقد و اقساط ۷۸۱۹۱۸

آپارتمان
۳و۴ و ۵ اطاقه باقیمت مناسب نقد و اقساط تلفن ۷۹۴۶۵۴

آپارتمان فروشی
۳و۴ اطاقه نقد و اقساط با بهره بانکی تلفن ۷۹۰۳۵۳
۱ـ۱۰ آ ـ ۱۴۰۷

مجتمع تجاری

شامل ۱۲ دستگاه‌آپارتمان سوپر مارکت کافه تریا دوباب مغازه‌به‌اضافه پارکینگ‌و انباری‌جمعا ۴ هزار متر مربع زیربنا دریك قطعه زمین ۸۰۰ متری فروشی آدرس سلطنت‌آباد بوستان هشتم پلاك ۲۷ تلفن ۲۳۴۴۴۴

آنبار برای خرید یا اجاره

یك انبار باسقف بمساحت تقریبی ۵۰۰ متر ببالا با تجهیزات لازم و آب‌وبرق ودر صورت امکان تلفن در جاده آرامگاه یا خیابان های فرعی آن مورد احتیاج است.
برای توضیحات و شرایط با شماره تلفن ۶۴۹۲۳۹ از ساعت ۸ تادو بعداز ظهر ارتباط بگیرید .

آپارتمان دو اطاق خوابه در زیباترین‌نقطه‌نیاوران ۹۲۷۹۰۲
۱ـ۱۰ آ ـ ۱۶۴۵

آپارتمان فروشی‌تهران‌ـ پارس با وام بانکی ۲۵۰ هزار تومان پیش قسط به اقساط ۱۵ ساله از یك الی ۵ اطاق تلفن ۷۸۲۰۳۰ و۷۸۰۰۶۱

آپارتمان مهندسی‌ساز
درجردن بادید عالی بافن‌کوئل ۲ و۳ اطاق خوابه ۱۲۵ و ۲۰۰ متر زیر بنای مفیدتفکیکی گرفته آماده تحویل ۲۲۲۴۷۹ و ۲۲۲۴۸۰
۱ـ۱۵ آ ـ ۱۹۳۳

جردن، گاندی، وزرا
آپارتمان ۲ و ۳ و ۴ اطاق خوابه از ۶۰۰ هزار تومان ببالابفروش میرسد ۲۲۲۴۸۰ و ۲۲۲۴۷۹
۱ـ۱۰ آ ـ ۱۹۳۱

فروش آپارتمان در شمال‌شهر از ۴۵۰ هزار تومان ببالا ۸۵۶۷۸۷

یکدستگاه آپارتمان یك اطاق خوابه و پذیرائی‌و هال دارای کولر شوفاژ روشن پرده کرکره تلفن و پارکینك بفروش‌میرسد ۷۹۰۴۰۶

یکدستگاه آپارتمان مسکونی دفتر کار بر خیابان هاشمی با پارکینگ مقطوع ۳۴۵ هزار تومان تلفـن ۹۷۰۴۵۳ و ۹۷۶۵۰۲
۱ـ۳ آ ـ ۱۹۹۰

تخت‌طاوس امیراتابك
اپارتمان۱۲۰ متری‌تك واحدی (دو نبش)قیمت ۶۵۰ تومان‌تلفن ۸۲۵۱۵۶ و ۸۲۵۱۵۷
۱ـ۴ آ ـ ۱۹۹۴

جهت محل کار
آیزنهاور آپارتمان طبقه همکف دونبش با حیاط اختصاصی و دوشماره تلفن و وسایل کامل به فروش می‌رسد از ۸ صبح الی ۱۲ و ۵ تا ۸ شب با تلفن های ۹۷۶۳۹۱ و ۹۷۸۶۲۳

آپارتمان دو اطاق خوابه با شوفاژ و پارکینك و انباری ۳۳۰ هزارتومان ۷۹۴۶۵۹

جنب میدان آریامهر
۱۲ دستگاه آپارتمان ۲ اطاق خوابه‌با آسانسور شوفاژ پارکینك تلفن مناسب برای موسسات‌و شرکتها و اطباء یکجایا جداگانه بفروش میرسد جهان‌مسکن ۶۴۹۳۶۳

آپارتمان بمساحت ۱۲۰ متر باپارکینك‌وسرویس کامل در خیابان خواجه عبداله انصاری مقابل کوچه هفتم بمبلغ ۶۷۰ هزار تومان بفروش می رسد ۸۴۱۵۵۸

اپارتمان اکباتان سه اطـاق خوابه ۱۴۸ متر مربع توسعه فاز اول ۳۲۵ هزار تومان‌نقد ۱۶۰ هزار تومان اقساط بانکی تلفن ۹۷۳۸۰۴
آ ـ ۷۶۹۰

گیشا مناسب مطب یا سکونت سه‌دستگاه آپارتمان پنج اطاقه با تلفن آسانسور ـ شوفاژ بر ۲۰ متری غربی تلفن ۶۳۹۳۵۰
۱ـ۲ آ ـ ۱۲۰۳

اوکازیون
یکدستگاه آپارتمان بایک اتاق خواب با شوفاژ روشن کولر کاغذدیواری موکت پرده‌کرکره مقطوع‌دویست و شصت‌هزار تومان کمیکصد و بیست هزار تومان آن وام بانک رهنی می باشد تلفن ۷۸۲۸۹۴
آ ـ ۱۱۰۹۳

در خیابان حقوقی
آپارتمان ۲ اطاق خوابه ۹۴ متر بنا سرویس کامل‌باشوفاژ کولر فروشی تلفن ۳۱۸۲۵۹

خانه‌فروشی

طبقه دوم ساختمانی درتهران پارس ویلائی ۲۴۲ متر مربع زیر بنا شامل چهار باب اطاق خواب و ۲ سرویس و هال وپذیرائی و شوفاژ با لوستر های نصب شده و استخر تابستانی و پارکینگ تلفن ۷۳۳۲۵۴ـ ۷۳۹۲۰۴
۱ـ۴ آ ـ ۱۰۲۹۳

حراج‌ـ حراج
بعلت مسافرت فوری خانه با تمام وسایل از قبیل میز ناهار خوری‌و چراغ گاز بوتان‌برگ فروشی ۲۹۲۲۶۸
۱ـ۲ آ ـ ۲۰۰۳

اکازیون
باقیمت مناسب خانه‌ای واقع در شمیران بمساحت ۶۰۰ متر مربع ۲۰۰ متر زیربنا چهار اطاق خوابه باتمام تجهیزات‌و دو قطعه زمین آن نیز در شمیران به مساحت های ۴۰۰ و ۸۰۰ مترمربع بدون واسطه بفروش میرسد تلفن ۲۹۲۲۶۸
۱ـ۲ آ ـ ۱۱۰۱

ساختمان مهندسی ساز چهار طبقه شمالی‌زمین ۴۰ × ۱۵ هرطبقه ۲۸۰ متر بنا ۵ اطاق خواب پذیرائی نهار خوری استخر شوفاژ روشن لوله‌کشی گاز باشتراك برق و آب مجزا واقع‌در خیابان‌ظفرانتهای‌رئیسی ۲۴ متری نونهالان اول خیابان‌فرهنك بازدیدهمه روزه تلفن های روز ها ۵۴۰۲۳۸ و ۵۴۰۱۷۶ و شب ها ۳۴۷۵۳۵ و ۲۶۴۳۰۰

اکازیون
خانه‌ای مهندسی‌ساز دو طبقه با ۲۵۰ متر مربع زمین‌دارای شوفاژوکولر لوله‌کشی گاز دو شماره تلفن و سایر لوازمات به علت مسافرت فوری به فروش میرسد ۹۷۶۹۱۴ ۶۳۰۹۶۶ و ۶۳۰۹۸۵

منزلی بمساحت ۱۲۱ متر بالای میدان پاستور سه طبقه‌و نیم ۷اطاق‌دو آبگرمکن کولر پرده کرکره‌و پرده مبلغ نهصد هزار تومان ۹۲۶۹۱۰ تماس ۸ تا۱۲ صبح
۱ـ۲ آ ـ ۱۵۰

خیابان عباسی خانه بزرگ ۵ اطاقی قدیمی عصرها۹۲۷۹۰۲
۱ـ۵ آ ـ ۱۱۴۸

خانه۱۳۶ متری تمیز دو برابتدا سیمتری نارمك ۹۲۷۹۰۲
۱ـ۵ آ ـ ۱۱۴۹

خانه فروشی شمال شهر ۹۲۸۰۸۲
۱ـ۱۳ آ ـ ۱۶۲۵

خانه ویلائی و مستغلات فروشی ۸۳۹۷۴۰ ـ ۸۳۹۰۲۵

خانه‌ای‌در انتهای نیکنام ۲طبقه ونیم در حدود ۱۰۰ متر کولر کرکره فیش تلفن درب ماشین رو مقطوع ۵۱۰ هزار تومان ۳۱۶۹۱۷
۱ـ۲ آ ـ ۱۸۹۲

خانه‌ای‌دوطبقه بمساحت صد متر بفروش‌می‌رسد آدرس: خیابان‌ری ـ کوی آبشار کوی‌میر فخرائی کوچه‌صامت جنب‌پلاك۲۱

یکباب منزل
دو طبقه ۵ اطاق موکت کاغذ دیواری برق آب تلفن انتهای ملك(فرح جنوبی)بدون واسطه‌یك میلیون‌و دویست هزار تومان تلفن ۸۴۹۶۳۵ و ۶۵۲۴۵۷

دو دستگاه پانسیون کدارای ۴۰ اطاق باآب و برق و تلفن وشوفاژکبا ۱۵ هزار تومان اجاره برگشت میباشد به علت مسافرت بفروش میرسد تلفن ۲۹۲۳۶۸
آ ـ ۱۴۱۶

عروس خانم ـ شاه داماد برای دعوت ازمحبوبترین خوانندگان ومشهور ترین گروه‌های جاز موزیك و موزیکهای بزمی ایرانی و آنچه که فکر میکنید به جشن شماورونق بیشتری میبخشد **با دفتر خوانندگان تلفن ۶۵۱۹۲۰ تماس بگیرید**

نیازمندیهای اطلاعات

تلفنهای: ۳۱۱۲۳۰-۳۱۱۲۲۹

نیازمندیهای اطلاعات تلفنی آگهی میپذیرد

اکازیون

خانه‌فروشی

شمالی در زمینی به مساحت ۳۴۲ متر با زیر بنای ۲۶۰ متر با شوفاژ و سرویس کامل واقع در تهران پارس به قیمت عادلانه بیواسطه بفروش می‌رسد تلفن ۸۵۰۳۱۵

اکازیون فروشی
۲ اطاق خوابه شخصی ساز ۱۲۰ متر زیر بنای مفید با فن‌کوئل و انباری مناسب برای سکونت و دفتر کار در وزراء فروشی ۶۲۳۵۱۱ و ۶۲۴۶۱۳
۱ـ۱۲ آـ۱۸۳۵

خانه‌ای بمساحت ۱۶۰ متر دو طبقه مستقلاتی باتلفن درمیدان ۲۵ شهریور هرطبقه دارای ۳ اطاق با سرویس کامل یک میلیون و چهارصد هزارتومان فوری بفروش میرسد ۸۲۲۶۵۹ و ۸۳۷۶۸۴
آـ۱۲۱۲

خانه ویلائی ۴۵۰متر واقع در نارمک ۳ دستگاه مستقل ۷۹۵۸۶۱
آـ۱۳۰۷

خانه کلنگی تخلیه به مساحت ۵۴۴ متر بر خیابان زرین‌نعل ۳۴ × ۱۶ دارای ۴ باب مغازه تخلیه دارای ۳ رشته برق ، آب ، تلفن بفروش می‌رسد تلفن ۷۵۸۹۳۸

خانه‌ای شخصی‌ساز بسیار محکم با ۱۲۰متر زیربنا به مساحت ۲۴۰ متر با آب و برق‌و تلفن به فروش می‌رسد تلفن ۳۶۵۷۳۹

ویلافروشی

اکازیون (بعلت مسافرت)
ویلای مهندسی شخصی ساز در تهران پارس بمساحت ۴۸۰ متر و ۴۰۰ متر زیر بنا چهار اطاق خواب و ۱۰۰ مترسالن پذیرائی شوفاژ کولر نماسنگ قیچی فیش تلفن رشید خیابان ۱۵۶ پلاک ۳۲ فوری بفروش میرسد.
۱ـ۳ آـ۱۹۸۹

شرق شمیران ویلا فروشی ۲۸۴۳۸۰
آـ۱۱۲۰

ویلائی با سقف های معلق ۷ اطاق و سالن ۵ دری مبله با استخر ۸۰۰ متر زیربنا ۲ر۵ طبقه اکازیون گیشابلوار ۹۲۲۲۱۶ و ۶۳۵۲۸۸

سرقفلی

۵ دهنه مغازه
تو درتو واقع در خیابان‌نظام آباد اول طاوسی نبش سرباز باجواز و فیش تلفن واگذار میشود باتلفن ۸۵۳۳۴۶ تماس بگیرید.
۱ـ۵ آـ۱۰۲۶۲

بلوار الیزابت‌بر خیابان‌قادسی دو باب مغازه متصل بهم‌به‌ابعاد ۵ر۸ × ۸ مناسب فروشگاه و بانکها بفروش می رسد تلفن ۸۹۶۴۸۶
۱ـ۲ آـ۱۹۰۶

جهان سرویس
تعمیرگاه بخاری،بگرمکن کولر یخچال اجاق گاز فوری فروشی تلفن ۵۲۸۸۲۸

یک‌باب مغازه با پروانه آهنکری واقع در خیابان کارون بفروش می‌رسد تلفن ۹۵۷۱۷۴

چهارباب مغازه مکانیکی به مساحت ۱۲۸ متر با تلفن و جواز کار داخل گاراژ واقع در جاده قدیم کرج مقابل شیر-پاستوریزه خیابان شجاع‌فر داخل گاراژ اتحاد به فروش میرسد تلفن ۹۳۳۵۲۳

یک نفر شریک برای فروشگاه لوازم‌بهداشتی واقع در قلهك مورد احتیاج است متقاضیان لطفا باتلفن ۲۶۱۶۰۴ و ۲۶۸۳۳۲ تماس حاصل نمایند .

توجه محل کار
دو باب‌اطاق طبقه چهارم باتلفن و اگذار میشود چهار راهشاه ساختمان آزاد شماره ۹۲ـ۹۳ تلفن ۶۶۲۰۳۰
آـ۱۰۵۹

یکباب‌مغازه ۴ دهنه در خیابان دماوند باآب برق تلفن و اجناس لوازم منزل با پروانه یکجا واگذار میشود ۷۹۰۳۷۱

پمپ بنزین با کارمزد عالی کیلومتر ۲۰ جاده تهران مشهد بفروش‌می رسد تلفن ۳۵۶۸۰۳ از ۴تا۷ عصر

۴ سالن سر پوشیده با حیاط مشجروچاه آب و برق ۳ فاز جاده قدیم کرج جنب ویتانا خیابان خلیج مرکزی‌فروشی ۲۹۳۳۲۲
۱ـ۲ آـ۱۲۶۱

در بهترین نقطه گیشا
ملک دوباب مغازه با پروانه کسب ساندویچ و خشکبار بقیمت‌مناسب نقد و مدت‌فروشی ۶۳۶۵۳۶
آـ۱۲۰۰

فروش سرقفلی
فروشگاه نساجی در موقعیت بسیار عالی با امتیاز نمایندگی کارخانه با کلیه متعلقات تلفن ۶۶۲۶۸۹

مغازه خواروبارفروشی ۴ دهنه پارك تهران‌ویلا به فروش می‌رسد تلفن ۹۷۴۹۸۶

باغ فروشی

از باغچه های شاهین دشت دیدن فرمائید برای اطلاعات بیشتربا تلفن ۹۴۳۳۷۷ تماس حاصل فرمائید.
۱ـ۲۰ آـ۱۵۸۱

نوشهر مشرف دریا ۱۰۰۰ متر باغ ویلا، تلفن ، آب ، برق ۶۸۰۴۶۷
آـ۱۰۷۷

باغی‌در تجریش بمساحت۲۰۰۰ متربااشجار کهن آب لوله‌کشی و چاه آب اختصاصی غنی استخر،گاراژ، برق، تلفن‌حدود ۱۱۰۰ متر ساختمان بعلت مسافرت فوری بفروش میرسد تلفن ۲۷۳۳۰۰

زمین فروشی

فروش زمین مهرشهر ۹۳۶۷۵۳

زمینهای صنعتی
و کارخانه از ۱۸۰متربه بالا با جواز ۷۸۰۶۷۰

فروش‌زمین ساختمانی۹۲۸۰۸۲
۱ـ۱۳ آـ۱۶۲۲

اراضی
تهران‌پارس
خارج از محدوده قنات کوثر‌سازمان‌چای‌حکیمیه جوادیه خریدار و فروشنده‌ایم تلفن های ۷۸۲۰۳۰ و ۷۸۰۰۶۱
آـ۱۰۵۱

ارزانتراز
این غیر ممکن است زمین در بهترین نقاط
فرامرزیه کرج ـ سرحد اباد ـ فردیس ـ طاوسیه ـ افشاریه‌و ملارد بقطعات ۱۰۰۰ و ۱۲۰۰ متری‌باآب و برق وسندمالکیت نقد و اقساط طولانی
۹۳۹۵۵۹
۱ـ۳ آـ۱۱۵۵

فروش زمین ساختمانی ۹۲۸۰۸۲

معاوضه
تهران کرج معاوضه ۱۲۰ متر ۴ اطاق آب و برق و تلفن بازرگانی کسمائی ۳۴۹۹۰۷

زمین و کارخانه صنعتی اجاره‌ـفروشی۷۹۸۹۰۴

زمین مهرشهر فروشی ۸۳۱۴۰۲ و ۸۲۴۰۱۰

دو قطعه زمین در شمیران داخل و خارج محدوده فروشی ۲۸۴۳۸۰
آـ۱۶۰۸

زمین در کرج ـ اقبالیه قطعات ۱۰۰۰ متری ۱۸۰ ریال ناصر آباد ۵۰ تا۸۰ ریال با سند ـ مالکیت صبحها تلفن ۵۶۲۵۸۰ عصرها ۹۵۶۸۳۴
آـ۱۸۸۳

زمینی کنار دریا بهترین منطقه ۹۵۴۹۶۱

زمین شرق میدان خراسان شهرك مسعودیه‌وشیریه متری ۳۰۰ تومان به بالا فروشنده و خریداریم ۳۵۴۹۴۶

زمین شرق میدان خراسان قطعات۱۰۰متر ببالا متری ۳۰۰ و۴۰۰ و ۵۰۰ تومان فروشی تلفن ۳۶۰۲۲۰

اجاره‌داده‌میشود

آپارتمانهای ۲ و۳ و ۴ و۵ اطاق خوابه با اجاره ۴هزار تومان ببالا
تهیه مسکن گلدهاوس
تلفن ۶۵۰۴۱۳ و ۶۵۲۶۳۲
آـ۱۸۴۲

یکدستگاه آپارتمان‌طبقه سوم دارای۳ اطاق‌خواب سالن ناهار خوری‌هال تلفن مستقل شوفاژ کولر نوساز لوکس با موکت با سرویس های ایرانی و خارجی تمام مبله یا بدون مبله واقع درخیابان‌پهلوی‌چهارراه تخت‌جمشید داخل‌کوچه برای دفترکار اجاره‌داده میشود طالبین‌از ساعت ۴ الی ۷ بعدازظهر با تلفن ۶۶۰۱۶۱ مذاکره فرمایند .

آپارتمان ۲ و ۳ اطاق خوابه آماده اجاره ـ ۲۳۳۰۹۰ ـ ۲۳۲۵۵۴

جهت خارجیان‌ویلااجاره و فروشی تلفن۲۹۲۹۸۲

آپارتمان‌و ویلادر شرق‌شمیران اجاره داده میشود۲۸۴۳۸۰
آـ۱۱۲۲

اجاره
طبقه دوم ساختمان ۲۸۵ متری سه اطاق خوابه تلفن باوسائل ۶۸۰۴۶۷
۱ـ۲ آـ۱۰۸۲

خانه‌ای به مساحت ۱۵۰۰ متر دارای۱۵ اطاق بزرگ و سالن لوکس با شوفاژ و کولر و دو تلفن درامیرآباد جنوبی مناسب‌برای‌پانسیون اورژانس باشگاه و شرکت‌و نمایشگاه اجاره داده می شود با تلفن های ۳۱۷۱۰۵ ـ ۹۲۵۵۲۶ تماس حاصل شود.
آـ۱۲۵۱

اجاره داده میشود
یک واحد مسکونی ۳ اطاق خوابه‌واقع در ساختمان های بهجت آباد بافن کوئل ، تلفن، پارکت، بادو انبار و پارکینگ تلفن ۲۲۷۵۵۹
۱ـ۲ آـ۱۲۲۹

اجاره‌برای‌سکونت شمال شهر آپارتمان۲ اطاق‌خوابه۸۵۳۰۳۲
آـ۱۲۳۷

آپارتمان ۳ اطاق خوابه با سرویس اجاره داده می شود ۸۵۳۰۳۲
آـ۱۲۳۸

منزل اجاره ۴ و۵ اطاقی موجود تلفن ۷۹۸۹۰۴
آـ۱۲۲۷

فقط با ۶۶۲۹۶۱
درمورداجارمخانه و آپارتمان جهت سکونت و دفتر کار مشورت فرمائید .
آـ۱۲۱۱

یکدستگاه آپارتمان دو اطاق خوابه در نارمک اجاره داده میشود تلفن ۷۳۹۲۵۹
آـ۱۲۰۶

اجاره برای سکونت یا محل کار
طبقه‌دوم‌یك ساختمان‌دو طبقه با ۳ اطاق خواب و سالن‌پذیرائی‌باسرویس و تلفن مستقل واقع در خیابان پهلوی بالاتر از پارك ساعی‌اول بن‌بست یاس تلفن ۶۸۱۹۴۷ از ساعت ۱۶ الی ۱۹

اجاره محل
مهندسین ناظر و نقشه کش‌ساختمان‌وتاسیسات دفتر فنی یک شرکت ساختمانی مشغول بکار شامل ۲ اطاق شوفاژ تلفن مستقل و لوازم‌کار روبروی شهرداری‌منطقه رهن‌و اجاره درجه‌بندی رتبه ۴ تاسیسات‌شهری سازمان برنامه واگذار میشود ۹۳۳۰۰۶

طبقه دوم آپارتمان ۴ اطاق خوابه باتلفن مستقل کولر به خانواده محترم تخفیفکلی کرایه ۵۰۰۰۰ ریال میدان کندی تلفن ۹۳۰۳۲۸
۱ـ۲ آـ۱۰۸۰

آپارتمان‌طبقه‌دوم از ساختمانی دو طبقه واقع در جاده قدیم شمیران‌حوالی پل رومی‌دارای سه اطاق خواب سالن پذیرائی و ناهار خوری مبله و غیرمبله اطاقها موکت.لوستر و شوفاژ وکولر باپارکینگ و تلفن‌به خانواده خارجی اجاره داده میشود لطفا بین ساعت ۳ الی ۷بعد ازظهر باتلفن ۲۷۴۸۶۱ تماس بگیرید.
آـ۲۰۳۹

آپارتمان اجاره
یکدستگاه آپارتمان با ۲ اطاق خواب سرویس کامل جهت یک خانواده کم جمعیت اجاره داده میشود تلفن ۸۵۳۰۳۱ و ۸۵۳۰۳۲
آـ۲۰۴۱

اکازیون

۲دستگاه آپارتمان ۲ و ۴ اطاق خوابه باسرویس کامل شوفاژ روشن در بهترین نقطه شمال شهر برای سکونت و یا محل کار اجاره داده میشود تلفن ۸۵۰۴۵۰ و ۸۴۹۶۶۳
آـ۲۰۲۷

یکدستگاه آپارتمان ۵ اطاقه در انتهای خیابان بهار نوری با بهترین قیمت اجاره داده می شود ۷۶۹۱۹۰
۱ـ۲ آـ۱۱۴۷

اجاره‌هر نوع‌ویلاآپارتمان ومحل کارتلفن ۹۳۶۱۸۱

آپارتمان اجاره در گاندی
۳ اطاق خوابه کولر شوفاژ طبقه چهارم ۵۵۰۰ تومان ۲۲۲۴۷۹ و ۲۲۲۴۸۰

فرح عباس آباد
یکدستگاه آپارتمان اجاره داده میشود تلفن ۸۵۳۸۰۷
آـ۱۹۹۰

ویلائی‌درسلطنت آباد باشوفاژ تلفن بخانواده خارجی اجاره داده میشود تلفن ۸۹۱۵۳۵
آـ۱۹۹۵

سالن اجاره
جهت انبار و کارگاه مسقف و بدون سقف باآب برق کلی وجزئی تلفن روزها ۹۵۹۱۹۱ شبها ۶۳۹۷۵۱
۱ـ۵ آـ۱۸۹۴

مستاجرین

منازل اجاره‌ای ما از ۵۰۰۰تا تجاوز نمود فقط یک تلفن کافیست منزل دلخواهتان را ازمابخواهیدتلفن ۳۳تا۸۵۳۰۳۱
۱ـ۱۲ آـ۱۳۱۲

برای محل کاروسکونت
جهت اجاره موجود ۸۴۷۹۸۲ و ۸۵۳۷۳۶
آـ۹۷۲

آپارتمان‌جهت سکونت و دفتر کار موجود است ۸۵۸۹۰۲
آـ۱۲۴۱

اجاره آپارتمان جهت سکونت‌و محل کار ۶۲۶۹۴۵

بورس اجاره شمیران ۲۷۱۱۵۳

آپارتمان رهن و اجاره ۳۴۷۵۷۵

مستاجرین‌محترم
محل سکونت و کاردر مناطق تجاری برای‌شما عزیزان آماده می‌باشد سازمان تهیه مسکن ارمغان ۲۲۱۱۷۶ ـ ۲۲۳۹۱۵

دفتر کار در وزراء
۱۱۵اطاق۳ رشته تلفن‌باتجهیزات وبا اجاره مناسب ۶۲۵۲۰۱
آـ۱۶۴۸

تخت‌طاوس ـروزولت
۳ دستگاه آپارتمان ۲ اطاق خوابه (۱۲۰ متر مربع هر دستگاه) باتجهیزات کامل برای سکونت و یا اجاره به شرکت ها واگذار میشود از ساعت۸ الی ۸ تلفن ۸۴۴۲۵۲
آـ۱۹۱۵

رهن میشود
خانه ویلائی در شمال شهر ۵۰۰ هزار تومان رهن میشود تلفن‌بعداز ظهر ۲۳۸۸۹۱

خانه‌ای‌ویلائی‌درشمیران اجاره تلفن ۲۶۵۱۷۸

در سلطنت‌آباد آپارتمان یك اطاق و یك هال با سرویس کامل به رهن‌و اجاره ۲۵۰۰ تومان ۳۰۵۲۵۵

آپارتمان ۴ اطاق‌خوابه در نیاوران آماده اجاره تلفن ۲۲۸۷۹۷۷از ساعت ۴ بعدازظهر ببعد

خانه‌ای دربست ۲ اطاق خوابه در سلطنت آباد مبله یا بدون مبله‌اجاره داده می‌شود تلفن ۲۳۲۲۱۹ طبقه اول

شاه‌عباس‌دفتر‌کار
۴اطاقه‌اجاره داده میشودتلفن ۶۲۵۶۷۳

خانه‌ای‌دوبر بمساحت ۶۴۰متر باحیاط ماشین‌رو بر خیابان پهلوی بین سه راه عباس آباد وهتل میامی دارای سالن و اطاق‌های متعدد موکت شوفاژ برق‌آب و تلفن برای فروش یا اجاره تلفن ۲۹۱۳۲۱
۱ـ۲ آـ۱۱۵۱

آپارتمان اجاره
یکدستگاه‌آپارتمان ۵ اطاقه۲۰۰ متر مساحت مفید با شوفاژ ، کولر، تلفن مستقل و پارکینگ از یک ساختمان ۴ طبقه واقع دررو زولت شمالی‌سه راه دیبا تلفن ۸۲۶۰۷۰
۱ـ۳ آـ۱۸۳۲

موردنیازاجاره

S.F.A
نخستین مرکز اجاره‌به خارجیان۱۳ـ ۶۵۱۲۱۲

طالب یك منزل اجاره در شمیران تلفن ۲۷۱۱۵۳

در عباس‌آباد فرح
یکدستگاه آپارتمان مورد نیاز است تلفن ۸۵۳۸۰۷

دفتر روشنك
اپارتمان مسکونی و محل کار نیازمندیم ۶۲۶۹۴۵
۱ـ۴ آـ۱۶۲۰

چندین خانواده
آمریکائی‌و آلمانی
بتعدادی آپارتمان و ویلا در شمال شهرمخصوصا پهلوی،داودیه ،دروس، سلطنت‌آباد با شوفاژ و کولر و تلفن نیاز فوری دارند تلفن ۶۸۷۸۱۲

مالك محترم : آپارتمان‌و ویلای شما را درهر نقطه تهران اجاره میدهیم ۶۵۲۷۹۷

معاوضه

موردنیازمعاوضه
یکویلا بقیمت ۶ میلیون‌تومان در شمال شهر با آپارتمان در ونک نصف نقد بقیه معاوضه خواهانیم تلفن ۸۴۷۹۸۲ و ۸۵۳۷۳۶
۱ـ۲ آـ۱۹۹۲

آپارتمان ۱ اطاق خوابه
فوری اجاره میدهیم ۸۵۳۰۳۱
آـ۱۲۳۹

یکدستگاه خانه یا آپارتمان جهت سکونت ۲ الی ۳ هزار تومان نیازمندیم تلفن۶۶۲۹۶۱
آـ۱۲۰۹

مستاجر خارجی
برای روسا و کارمندان خارجی چند شرکت به تعدادی ویلا و همکف‌در شمال تهران نیازمندیم تلفن۲۹۳۳۶۱و۲۹۴۶۸۸

جهت‌سکونت‌یک کمپانی‌خارجی بیک ویلادرشمال شهر بااجاره حداکثر۱۵هزار تومان‌نیازمندیم مبله یابدون مبله ۹ـ۲۲۷۶۳۸
آـ۱۱۴۲

به دو اطاق حدودخیابان های اذربایجان ایزنهاور و رودکی برای سکونت یك خانواده ۲ نفری مورد نیاز است از ۸ر۵ الی ۱ و از ۴ الی ۶ر۵ بعدازظهر تلفن ۳۲۸۳۸۷

آپارتمان اجاره محل کار ۹۳۳۹۷۶

ویلاو همکف‌شمال شهر برای خارجیان نیازمندیم ۲۳۰۲۷۳

ویلا و آپارتمان درشمال شهر برای کارمندان عالیرتبه شرکت خارجی فوری نیازمندیم۲۲۲۶۳۰ و ۲۲۷۵۱۱

نیاز فوری جهت‌خارجی
آپارتمان طبقه اول ۲ اطاق خوابه حوالی شمیرانات با اجاره حدود ۸۰۰۰ تومان نیازمندیم ۲۲۷۶۳۹
آـ۱۱۴۳

جهت اجاره نیازمندیم
یکخانوادمخارجی نیازمندبیک دستگاه آپارتمان با ۳ اطاق خواب مبله یا بدون مبله خصوصا طبقه اول نیاز دارد ۸۵۷۵۸۵
آـ۱۱۴۴

نیاز اجاره ویلا
ویلا تا ۱۴ هزار تومان نیاز خارجی میباشد ۸۴۸۴۲۴
آـ۱۱۴۵

آپارتمان و ویلا در شرق شمیران جهت اجاره نیازمندیم ۲۸۴۳۸۰
آـ۱۱۲۴

تعدادی ویلاوآپارتمان برای خارجیان شرکت شمال‌شهر احتیاج‌است ۸۵۰۶۳۱

موردنیازبرای‌خرید

خریدارزمین افسریه ۳۴۱۳۵۹
۱ـ۱۱ آـ۷۹۵

خریدار زمین افسریه ۳۴۳۳۴۶
۱ـ۱۰ آـ۲۰۹۶

خریدار یك خانه یا یك قطعه زمینی در شمیران ۲۷۱۱۵۳

تهران‌پارس‌موسسه‌کیان زمین های تهران‌پارس خریداریم تلفن ۷۸۰۲۹۴

زمینهای

فرامرزیه کرج و ملارد و طاوسیه را خریداریم ۳۱۱۸۳۶

زمین صنعتی کارخانه جاده
کرج خریدار فروشنده‌ایم ۹۲۷۹۶۹

اهواز

زمین‌خریداریم۷۹۴۴۱۸

خانه های کلنگی وزمین های ساختمانی شمال شهر را خریداریم ۹۳۳۹۷۶

خرید و فروش‌آپارتمان ۹۲۲۷۳۹

خرید زمین ساختمانی۹۳۳۹۷۶
۱ـ۱۳ آـ۱۶۲۳

زمین در مهرشهر خریداریم ۸۲۴۰۱۰ و ۸۳۱۴۰۲

خرید خانه کلنگی شمال شهر ۹۲۸۰۸۲
۱ـ۱۳ آـ۱۶۲۴

اهواز

زمینهای‌اهواز-خرمشهر آبادان‌خریداریم۶۶۸۳۷۴

زمینهای‌تهران پارس خریداریم ۷۹۳۰۲۰
۱ـ۱۲ آـ۱۹۰۷

خریدار زمین افسریه تلفن ۳۴۳۳۴۶
آـ۱۶۱۳

زمینهای

فرامرزیه کرج‌خریداریم تلفن ۹۳۹۵۵۹

خرید زمین بلوار رضا پهلوی ۳۴۴۹۸۲
۱ـ۱۲ آـ۱۸۷۲

خرید و فروش زمین های بلوار رضا پهلوی تلفن ۳۴۵۶۵۳

ویلا و خانه فروشی نیازمندیم ۸۳۵۲۲۲ و ۸۳۹۰۲۶

یکقطعه زمین در داخل یا خارج محدوده شمیران خریداریم ۲۸۴۳۸۰
آـ۱۳۱۹

خرید آپارتمان شرق شمیران ۲۸۴۳۸۰
آـ۱۳۱۸

ویلادرشرق شمیران خریداریم ۲۸۴۳۸۰
آـ۱۳۱۷

بنگاههای معاملات املاک

بورس املاك شمیران
دهر برای ۲۷۲۵۷۵

دفتر پارس
مرکز معاملات ملاك شهر و شمیرانات ۸۴۱۵۵۸

بورس اراضی مهرشهر
کوی ولیعهد کوهردشت ۶۴۸۲۵۵

خرید وفروش مهرشهر
گوهردشت ،مردیس ۹۲۲۷۳۹
آـ۱۹۰

فقط با ۶۶۲۹۶۱
درمورد خرید و فروش خانه آپارتمان زمین‌باغ و خانه های کلنگی و زمینهای صنعتی و کشاورزی در تهران و حومه مشورت فرمائید.
۱ـ۸ آـ۱۲۱۰

معاملات پول

پول
در مقابل چك کارمندی مازاد سند ملك و تلفن
چنانچه در رهن یاگرو باشد در اسرع وقت پرداخت می نمائیم.
۶۶۹۷۰۰
شاهرضا مقابل سینما دیانا ساختمان۱۶۲طبقه سوم شرکت اورا
۱ـ۱۲ آـ۱۶۴۶

پول راکد شما را با انتقال مبلغ هزاری ۵۰ تومان سود می‌دهیم ۷۵۶۴۲۴ و ۷۵۷۵۳۵

پول شرطی موجود ۸۲۲۶۵۹

پول موجود است تلفن ۶۸۰۱۳۶

پول شرطی موجود ۶۸۴۵۲۵

پول‌در مقابل املاك‌شمال شهر و شمیران موجود تلفن ۸۲۵۲۶۳ ـ ۸۲۹۵۲۷

چك کارمندی
تلفن ۸۳۹۷۴۰

در محل‌کار شما ، روی هر نوع اتومبیل، تلفن ارزانتر وام داده می‌شود تلفن ۸۵۵۳۵۳

وام‌فوری

ارزانتر از همه جا روی ملك ـ اتومبیل‌و چك کارمندی و مازاد ملك چنانچه در رهن و گروباشد فوری‌پرداخت میشود
۶۴۴۵۱۹

پول فوری در مقابل‌خانه و مسغلات موجود ۹۲۸۴۶۵

پول شرطی از صد هزار تا ۵ میلیون تومان نیاز ۹۲۰۸۲۹

مورد نیاز
پول شرطی در مقابل خانه ارزنده مورد نیاز است ۷۵۷۵۳۵ و ۷۵۶۴۲۴

پول شرطی نیازمندیم ۸۳۷۶۸۴

پول از یك میلیون تومان ببالا مورد احتیاج است تلفن ۷۹۴۶۵۹

پول در مقابل سند ملك ارزنده مورد احتیاج است تلفن ۷۹۴۶۵۹

قبوض وسهام

خریدقرضه دولتی‌قبوض مرحله سوم‌و شهرداری ۶۴۵۹۵۷

معاملات‌تلفن

تلفن پیام
مرکز خرید و فروش
۳ـ ۲ـ۸۵۳۰۳۱

با نصب دستگاه آی‌سام مشکل تلفن آپارتمانها حل میشود ۹۵۴۹۶۱

استخدام

دعوت بهمکاری
جهت تکمیل کادر اداری خود تعدادی متصدی اطلاعات و سرپرست‌خوابگاه را کمدارای شرایط ذیل باشند با حقوق مکفی استخدام مینماید :
۱ـآشنائی کامل بزبان‌انگلیسی
۲ـتحصیلات در حدود دیپلم
۳ـچهار سال سابقه کار موثر
۴ـ دارای برگ خاتمه خدمت یامعافیت دائم. متقاضیان‌واجد شرایط‌و علاقمندان‌به همکاری میتوانند تقاضای خودرا با ذکر مشخصات کامل ، نشانی و شماره تلفن به راهنمای شماره ۳۲۳ روزنامه اطلاعات ارسال نمایند .

آگهی استخدام
یک شرکت بزرگ تولیدی به چهار نفر کارمند دیپلمه آشنا بامور حسابداری احتیاج‌دارد از داوطلبین خواهشمنداست تقاضای خودرا با مشخصات کامل،آدرس‌و تلفن بمراهنمای شماره ۲۲۲ روزنامه اطلاعات خیابان خیام ارسال نمایند.

استخدام تلفنچی
بیکنفر دوشیزه یابانو برای کار تمام وقت نیازمندیم ۸۵۳۰۳۳
آـ۲۰۴۰

نقشه‌کشی استراکچر وارد به نقشه‌های‌سد و کانال آبرسانی برای‌تمام وقت تلفن۳۱۲۴۸۵و ۳۱۲۴۱۷
۱ـ۳ آـ۲۰۲۵

آگهی استخدام
یک شرکت بین‌المللی چند نفر دوشیزه یابانو وارد بامور کاردکس‌و آشنا بزبان‌انگلیسی رابه همکاری دعوت مینماید. ازواجدین شرایط خواهشمند است درخواست خود را با ذکر مشخصات کامل، نشانی‌و شماره تلفن به راهنمای‌شماره ۳۱۰ روزنامه اطلاعات ارسال نمایند.

استخدام
به افراد زیر نیازمندیم
۱ـ قالبساز
۲ـ فرزکار
۳ـ تراشکار
شماره تلفن
۹۶۲۰۱۸

دوشیزه یا بانوئی که به تایپ فارسی و منشیگری آشنا باشد برای کار تمام وقت مورد احتیاج میباشد با تلفن های ۸۹۳۵۲۴ و ۸۹۷۵۶۱ تماس گرفته شود.
۱ـ۲ آـ۱۱۰۴۳

بچند نفر فروشنده دوشیزه نیازمندیم تلفن ۶۴۰۴۳۱
۱ـ۳ آـ۱۱۲۷

کارگر خیاط زنانه دوز نیازمندیم تلفن۸۴۱۹۶۷

انباردار

بیک انباردار با شرایط زیر بهمکاری دعوت میشود:
۱ـ دارابودن تحصیلات‌حداقل دیپلم متوسطه
۲ـ دارا بودن برگ معافی یا برگ خاتمه خدمت
۳ـ سن از ۲۵ تا ۴۰ سال
۴ـ دارا بودن حداقل ۳ سال سابقه کار
۵ـ دارا بودن ضامن معتبر
واجدین شرایط:با همراهداشتن شناسنامه و عکس و سوابق کار قبلی به خیابان عباس‌آباد بین چهارراه فرح و قصرجنب سوپر آریا شماره ۱۱۰ طبقه سوم شرکت متال ، مراجعه صبحها از ساعت ۹ الی ۱۲و بعد ازظهرها از ساعت ۳ الی ۵ر۰

پزشك متخصص داخلی و جراح عمومی تلفن ۳۵۰۹۸۸

بچند نفر خدمتکار منزل جهت کارشبانه روزی نیازمندیم‌تلفن ۸۳۹۴۵۵

شرکت دریای شن
جهت سرپرستی فنی کارخانه شن‌و ماسه واقع در جاده‌کرج بیک نفر تکنیسین باتجربه با حقوق مکفی نیازمند است.تلفن ۹۵۹۹۹۸
۱ـ۲ آـ۲۰۲۳

دوزنده سری دوز سفارشی دوز نیازمندیم تلفن ۸۴۴۴۲۹
۱ـ۲ آـ۱۹۲۳

بتعدادی دندانپزشك و طبیب داخلی با پروانه دائم نیازمندیم ۹۶۳۰۹۱

بیك نفر کارگر دونه‌گیر تریکو نیازمندیم تلفن ۶۴۲۰۶۷

بچند نفر کارگرسرویس کار شوفاژ نیازمنداست ۸۳۸۹۶۸

بچند نفر کارگر مجرب برق‌کار جهت کار در تهران و شهرستانها مورد نیاز است تلفن ۸۳۲۴۸۳ ـ ۸۲۷۲۱۴

شرکت جیوه
یکنفر راننده با پنجسال سابقه کار استخدام می نماید تلفن ۸۳۹۶۰۰

استخدام
بچند نفر کارگر ضخیم دوز جهت سری دوزی کت و شلوار نیازمندیم تلفن ۵۳۳۵۴۵ محل‌کار ناصرخسرو

شرکت جیوه
افراد ذیل را با سابقه کار استخدام میکند
۱ـ شوفاژکار لوله‌کش
۲ـ سرویسکار شوفاژ
۳ـ کارگر ساده
خیابان نادرشاه نبش خیابان ۲۱ ساختمان ۲۱ طبقه سوم

بازاریاب
سیمکش تابلو
۱ـ بازاریاب با تجربه‌در فروش کلید اتوماتیك و کنتاکتورو وسایل‌فشار قوی
۲ـ سیم‌کش تابلو های برق نیازمند است تلفن ۸۳۸۶۵۲

خانم خانه‌دار
کاملا وارد بکلیه‌کارهای خانه باحقوق خیلی‌خوب استخدام میشود در صورتی تنها باشد اتاق مستقل با وسائل در اختیار خواهد داشت . تلفن بعدازظهر ها ۶۲۱۹۴۵

استخدام
به تعدادی دوزنده دختر جهت دوزندگی کراوات با حقوق و مزایای مکفی نیازمندیم سابقه کار مطرح‌نیست آدرس‌بلوار الیزابت خیابان میکده کوچه‌سوم یاشاه‌حسینی پلاك ۱۱ تلفن۶۵۸۹۳۵ با آقای طاهری تماس بگیرید .

استخدام فوری
یك نفر کانال‌ساز با تجربه موردنیاز است خیابان‌پهلوی‌جنب‌سینما رادیوسیتی کوچه گیلانشاه شرکت بوران مراجعه شود

به دو نفر کارگر ساده جهت چاپ سیلك مورد نیازاست تلفن۳۱۲۹۱۷

خانه‌شمارا بخارجیان اجاره‌میدهیم

موسسه امپایر ۲۳۷۵۰۰
خانه‌بخارجیان اجاره میدهد
۲۳۸۹۵۵-۲۳۲۲۲۲

موسسه نیازمندیهای خارجیان
خانه بخارجیان اجاره میدهد
۸۳۰۰۸۱- ۸۳۰۰۸۲
۸۲۱۸۱۱- ۸۲۱۷۲۳
۳۱۱ تخت جمشید مقابل سفارت آمریکا

سازمان مسکن پارس
مرکزاجاره بخارجیان
۸۴۸۴۲۴
۸۵۳۸۵۳
۸۵۷۵۸۵
خرید وفروش

تهیه مسکن آگشن
اجاره بخارجیان ۶۸۷۸۱۲

۸۳۵۱۲۰- ۸۲۹۷۶۶
سازمان کورش
اجاره منازل بخارجیان

آژانس منوچهر
سریعترین مرکز اجاره به خارجیان و ایرانی
۸۵۰۴۵۰ـ ۸۴۹۶۶۳

مرکز اجار بخارجیان
خرید و فروش ۹۳۶۲۷۸و

موسسه امور خارجیان
مرکزاجاره تخت جمشید جنب بهار ۵۰۳
۷۵۱۷۸۲-۷۵۲۳۵۸

سازمان گلدن سیتی
مرکزاجاره به‌خارجیان
تلفن ۷۶۲۲۵۷-۷۵۶۹۲۲

سازمان مسکن
کندو
کانون اجاره بخارجیان
ویلا
آپارتمان
دفترکار
خرید وفروش
۲۲۷۶۳۸-۲۲۷۶۳۹

پیشتاز
پیشتاز اجاره بخارجیان
۳۱۷۷۴۲-۳۹۱۰۵۵

مرکز اجاره بایرانی و خارجی ۲۴ ساعته
۸۳۲۹۳۳

موسسه مشاور خارجیان
۸۳۲۹۵۸-۸۲۴۴۱۶

شرکت پنج قاره
باکادر مجهز درامور اجاره بخارج وایرانی وخریدوفروش
۸۵۸۰۴۶ و ۸۵۰۸۱۴
۶۸۱۲۳۱ و ۶۸۵۳۳۳

وزیری
۶۵۸۱۸۸
۶۵۳۷۴۳
اجاره بخارجیان-خرید-فروش

موسسه ظفر ZAFAR
سریعترین مرکزاجاره خانه بخارجیان اجاره میدهد در شمال شهر
تلفنهای: ۲۲۵۵۰۴
۲۲۷۷۴۶-۲۲۸۵۸۹

آژانس استار
اجاره بخارجیان
۸۴۶۱۶۳-۸۵۶۱۷۴

هرنوع ویلا و همکف‌در شمال‌شهر برای‌سکونت روسای خارجی فوری نیازمندیم ۲۲۲۶۳۰ و ۲۲۷۵۱۱

سازمان مسکن آرشیتکت
سریعترین مرکز اجاره بخارجیان و ایرانی
تلفن ۶۸۱۹۸۷

ایران مسکن
IRAN
گروه مجرب ۳۵ نفری-اجاره بخارجیان- شمال شهر-شمیرانات
(خرید و فروش)
۲۲۵۸۴۴-۲۲۳۲۷۳

۸۲۴۹۵۳
سازمان نیازمندیهای خارجیان
خانه شمارابه‌خارجیان اجاره‌میدهد
۸۲۷۹۰۱-۸۳۸۱۰۶

۲۶۷۲۲۹
سریعترین مرکز اجاره منزل شمابه خارجی و ایرانی

مرکزاجاره
بایرانی وخارجی
۶۶۵۹۸۰

موسسه فرود
بزرگترین مرکزاجاره بخارجیان
۶۸۶۱۵۸-۶۸۵۷۳۷

شماره ۱
تقاطع کوروش کبیر و ۴۵ متری
۲۳۸۷۹۹
۲۳۶۰۷۸
سازمان یونیورسال
مرکز اجاره بخارجیان
اجاره آپارتمان
۲۴ ساعته
۲۳۲۵۹۳
۲۳۹۱۱۸
سازمان یونیورسال
دفترکار وخرید وفروش
شماره ۲
روبروی هتل بین المللی

آژانس پرس پولیس
اجاره بخارجیها
۸۹۲۵۲۰-۸۹۷۵۴۱

نیازمندیهای اطلاعات

تلفنهای: ۳۱۱۲۲۴-۳۱۱۲۲۵-۳۱۱۲۱۹-۳۰۳۷۰۲

نیازمندیهای اطلاعات تلفنی پذیرفته میشود

به دو نفر دوشیزه‌یابانو برای کار ضبط در دفتر نیازمندیم تلفن ۳۹۲۳۹۶

گرافکو

ماشینچی ملخی

تعدادی ماشینچی با کشی و تعمیرات آماده هایدلبرگ ملخی باحقوق بسیار خوب استخدام می‌نماید. متقاضیان به آدرس خیابان حافظ خیابان رشت اولین کوچه سمت چپ پلاک ۱۰ دفتر گرافکو مراجعه و یا از ساعت ۸ صبح تا ٤ بعدازظهر با تلفن ۶۴۹۶۹۸ و بعدازظهر از ساعت ۷ تا ۹ شب با شماره تلفن ۷۹۲۸٤۷ آقای مظفری تماس حاصل نمایند.

استخدام

بیکنفر صندوقدار بطور تمام وقت نیازمندیم خیابان شاهرضا پیچ شمیران شماره ٤۲۰ بازرگانی نوتاش

هنرکده فنی رانندگی بتعدادی مربی‌رانندگی‌نیازمند است تلفن ۳۱۸۰٤۶
۱ـ۲ آـ۱۲۹۰

به تعدادی خانم و آقا جهت کادر داخلی و خارجی شرکت باحقوق ٤۰۰۰۰ ریال فوری استخدام می شود . آدرس کوروش کبیر مقابل سه راه ملک جنب رستوران سیمرغ طبقه سوم شرکت سانتل
آـ۱۱۹۱

به تعدادی خانم و آقا جهت کادر پرسنلی داخلی و خارجی باحقوق ٤۰۰۰۰ ریال و پورسانتعالی فوری نیازمندیم آدرس فرح جنوبی نرسیده به عباس‌آباد روبروی کلینیک زنان شماره ۸۷طبقه‌همکف شرکت مکانیک تلفن
آـ۱۱۹۰

مای بوی

استخدام

بتعدادی کارگر ساده با روزی ۸ساعت کار و حقوق ماهیانه ۱۲۰۰۰ ریال نیازمندیم. تلفن ۳۱۰۸٤۹
۱ـ۵ آـ۱۲۱۶

پرستاربچه برای نگهداری بچه دوساله سه روز در هفته‌نیمه وقت ۲۷۹۸٤۸
آـ۱۲۳٤

مترورکارهای سیویل استخدام میشو دبا شماره ۵ تا ۸۵۹۹۹۳ باآقای‌مهندس آنتو نی‌جان‌پیناک تماس فرمائید
۱ـ۲ آـ۱۲۷۲

یک نفر دوشیزه یابانو جهت کنترل کار تریکو مورد نیاز میباشد تلفن ۲۱۷۰۲۸
۱ـ۲ آـ۱۲۶۵

شرکت کنیت

مهندس و تکنیسین را جهت همکاری و شرکت در امور تاسیساتی دعوت می نماید ۶٤۸۰۲۵
آـ۱۲۱۳

بچندنفرکارگر ساده برای‌شیفت شب نیازمندیم آدرس :سیمتری نارمک‌ایستگاه داروخانه مقابل بانک عمران پلاک ۲۰۷
۱ـ۲ آـ۱۲۰۸

جویای کار

سیم کشی تابلو

جوانی وارد به سیم ـ کشی ساختمان ، کابل حداقل‌ده‌سال‌سابقه‌روی کار ۳۵۵۹۹٤

خانمی سال آخر مدیریت‌آشنا بزبان فرانسه و آلمانی‌آماده کار ۶۸۰٤۶۷
آـ۱۰۷۶

آشپز-پرستار- مستخدم-راننده آماده کار تلفن ۷۶۲۵۰۲
۱ـ۳ آـ۲۰٤۸

لیسانسیه‌ده سال‌سابقه درامور اداری و کارگزینی آشنا بزبان انگلیسی و امور مطبوعاتی عصر ها و پنجشنبه ها آماده کار تلفن ۶٤۶۷۷۸ الوندی
۱ـ۳ آـ۱۱۰۲۷

راننده‌ای با ۱۸ سال سابقه آماده کار می باشد .لطفابا شماره تلفن ۶۵۱۵۸٤ تماس بگیرید.
آـ۱۱۱۳۵

جوانی‌جهت‌رانندگی در شرکت ها و موسسات‌آماده کاراست لطفا با راهنمای شماره ۳۷۲ روزنامه‌اطلاعات مکاتبه‌بفرمائید
۱ـ۲

جوانی بامدرک حدود سیکل ومعافیت دائم آماده کار در شرکتها و موسسات می باشد لطفا باراهنمای شماره ۳۷۳ روزنامه‌اطلاعات‌مکاتبه بفرمائید.
۱ـ۲

شخصی باسابقه سرپرستی کارگران و ناظر خرید با کلیه شرایط استخدامی جویای کار است لطفا باراهنمای شماره ۳۷۵ روزنامه اطلاعات مکاتبه فرمائید.
۱ـ۲

شخصی با ۲۰ سال تجربه در رشته های فنی و صنعتی و سابقه سرپرستی در واحد های‌بزرگ صنعتی‌آماده‌همکاری جهت سرپرستی کارگران یا واحد های مختلف صنعتی می باشد. لطفا با راهنمای شماره ۳۷۶ روزنامه اطلاعات مکاتبه بفرمائید.
۱ـ۲

جهت‌سرپرستی کارگران و احد های فنی و صنعتی شخصی ۵٤ ساله با ۳۶ سال سابقه‌کار مفید و تحصیلات حدودسیکل باتجربه کافی آماده همکاری‌با موسسات یا شرکتها میباشد لطفا با راهنمای ۳۷۸ روزنامه اطلاعات مکاتبه فرمائید.
۱ـ۳

جوانی‌با موتورسیکلت آماده کار در شرکتها جهت شغل‌نامه رسانی یا تحصیلداری می‌باشد لطفا باراهنمای شماره ۳۷۷ روزنامه اطلاعات مکاتبه‌فرمائید
۱ـ۳

جوانی‌نقشه کش با داشتن‌کلیه شرایط استخدامی آماده کار در رشته نقشه کشی ساختمان میباشد لطفا با راهنمای شماره ۳۷۹ روزنامه اطلاعات مکاتبه فرمائید.
۱ـ۳

دو شیزه‌نقشه‌کش‌فارغ‌التحصیل انستیتو تکنولوژی در رشته رامو ساختمان آماده همکاری باموسسات جهت نقشه کشی ساختمان میباشدلطفابا راهنمای شماره ۳۸۰ روزنامه اطلاعات مکاتبه فرمائید.
۱ـ۳

مهندس‌مکانیک با ۲۵ سال‌سابقه کاردر شرکتهای معتبرباآشنائی کامل‌بامور مکانیکی و الکتریکی وماشین آلات مختلف صنعتی و تولیدی آماده همکاری با شرکتها و موسسات می‌باشد لطفا باراهنمای شماره ۳۸۱ روزنامه‌اطلاعات مکاتبه‌بفرمائید.
۱ـ۳

دوشیزه دیپلمه آشنا بزبان انگلیسی درحد مکالمه روزمره آشنا به ماشین نویسی فارسی و لاتین جویای کار است لطفا باراهنمای‌شماره ۳۸۳ روزنامه اطلاعات مکاتبه فرمائید
۱ـ۳ آـ۱٤۱۳

دوشیزه ماشین نویس دارای دیپلم متوسطه آشنا به تایپ لاتین جویای کار است لطفابا راهنمای شماره ۳۸٤ روزنامه اطلاعات مکاتبه نمائید.
۱ـ۳ آـ۱٤۱۲

دوشیزه‌ای مسلط بتایپ فارسی و لاتین فارغ التحصیل مدرسه عالی پارس در رشته ادبیات انگلیسی با ۲ سال سابقه کار حسابداری آماده کار درشرکت ها میباشد . لطفا باراهنمای شماره ۳۸۵ روزنامه اطلاعات مکاتبه فرمائید.
۱ـ۳ آـ۱٤۱۲

جهت کار در یک شرکت معتبر دوشیزه‌ای‌سکرتردارای لیسانس ادبیات انگلیسی و آشنا به تایپ فارسی و لاتین و زبان فرانسه آماده کار است لطفا باراهنمای‌شماره ۳۸۶ روزنامه اطلاعات مکاتبه فرمائید.
۱ـ۳ آـ۱٤۱۰

خانمی ماشین نویس با ٤ سال سابقه کار برای بعد ازظهر ها جویای‌کاراست لطفا باراهنمای شماره ۳۸۷ روزنامه اطلاعات مکاتبه فرمائید.
۱ـ۳ آـ۱٤۱۱

لوله‌کش سردوگرم وسرویس با٤ سال سابقه کار آماده همکاری‌با موسسات و شرکت ها میباشد. لطفا با راهنمای شماره ۳۸۲ روزنامه اطلاعات مکاتبه فرمائید.
۱ـ۳ آـ۱٤۰۹

جوانی‌مکانیک‌باسابقه کارآماده است‌در شرکتهاو موسسات‌در این شغل خدمت نماید لطفا با راهنمای شماره ۳۷۱ روزنامه اطلاعات مکاتبه فرمائید.
۱ـ۳ آـ۱٤۰۸

راننده پایه دو بعد ازظهر ها جهت شرکت یا منزل آماده‌کار میباشد تلفن ۳۱۱۳۶۱ داخلی ۳۸۳ حبیبی
۱ـ۲ آـ۱۱۱۰۱

جهت شغل پیشخدمتی شخصی با سواد حدود ششم ابتدائی جویای کار است لطفا با راهنمای شماره ۳۸۹ روزنامه اطلاعات مکاتبه فرمائید.

شخصی آشنا به زبان انگلیسی جهت شغل نگهبانی جویای‌کار است لطفا باراهنمای شماره ۳۸۸ روزنامه اطلاعات تماس بگیرید.
۱ـ۳ آـ۱٤۱۶

یک جوان جوشکار با داشتن برگ معافی خدمت نظام وظیفه آماده کار در موسسات و شرکتها میباشد. لطفا باراهنمای شماره ۳۷٤ روزنامه اطلاعات مکاتبه‌فرمائید
۱ـ۲

آموزشگاهها

تعلیم آواز و کلیه‌سازها ۶٤۲۶۳۳ و ۶٤۱۳۲۲

دوره علمی و عملی هر یکماز رشته

حسابداری

دفترداری دوبل ماشین نویسی فارسی و لاتین منشیگری بایگانی

رابا‌حداقل شهریه درکو تاهترین مدت فراگیرید شاهرضا چهار راه پهلوی مقابل تئاتر شهر پلاک ۹۶۱

آموزشگاه پوریا

تلفن ۶٤۰۷۶۶
آـ۱۳۲۸

آموزش کامل خیاطی در ٤ماه کلاس صبح و عصر ۶۶۸۲٤۵
آـ۱۹٤۰

آموزشگاه ربانی

ماشین نویس فارسی و لاتین را با متد جدید ده انگشتی در آموزشگامجهز ومدرن ربانی بیاموزید و در بهترین سازمان ها با حقوق مکفی استخدام شوید شاه آباد مقابل سینما حافظ ۳۱۷۱۳۵
آـ۲۰۲۱

تدریس خصوصی

مکالمه انگلیسی

رادر مدت کوتاه بیاموزید تلفن ۶۵۲٤۵۷

تدریس خصوصی جبرو هندسه چهارم نظری توسط‌دانشجوی‌باسابقه آریامهر ۷۵۸۶۹۱

کلیه‌دروس

نظری ، راهنمائی دبیرستان ، هنرستان
۸۲۰۹۷۳

کلیه دروس
۶۶۹۷۸۳

انگلیسی خصوصی‌تلفن ۸۵۵۸۰۱

مکالمه انگلیسی فرانسه آلمانی

۸۲۰۹۷۳

تدریس خصوصی انگلیسی در منزل یا محل کار شما تلفن ۲۷۱۶۱۲

ریاضیات

فیزیك.شیمی توسط لیسانس به بالا تلفن ۸۳۳۳۱۹

انگلیسی برای بزرگسالان
۱۰۰ ساعته کنتراتی تضمینی در موسسه ومحل شما ۸٤۲۸۶۲ و ۸٤۵٤۱۵
۱ـ٤ آـ۲۰۱۲

انگلیسی فرانسه

۸۲٤۷۶۶

انگلیسی فرانسه کنتراتی

۸۳۳۳۱۹

انگلیسی خصوصی مکالمه
۹۷۱۸۷۶

انگلیسی ، فرانسه ، آلمانی ، عربی .
تلفن ۶۶۹۷۸۳

انگلیسی فرانسه

تلفن ۶۵۲۶۵۹

تدریس زبان و موزیک عصرها درمنزل شما ۹۲۲۵۹٤
آـ۱۱۵۶

فرانسه خصوصی ۹۳٤٤۰۲
۱ـ٤ آـ۷۶۷۳

پانسیون

پانسیو ن‌کاخ‌شمالی‌خانم کارمند ودانشجو ۶۶۰۸۵۱ و ۶٤۸۳۹۵
آـ۱۰۷۸

کوروش KOUROSH

فروشگاه های بزرك زنجیره‌ای کورش

۱۰ نفر قصاب را با شرایط ذیل استخدام میکند

۱ـ داشتن سواد خواندن و نوشتن .
۲ـ حداقل پنجسال سابقه‌کارقصابی گوسفند یا گاو و یا هردو .
۳ـ داشتن برك پایان خدمت زیر پرچم یا معافیت از خدمت نظام‌وظیفه .
٤ـ دارابودن توانائی کار وقوای جسمانی کافی.

واجدین شرایط درکارگاه قصابی مرکز کل توزیع کورش واقع در ۱۸ کیلومتری جاده قدیم تهران کرج‌مقابل‌هنرستان‌صنعتی ایران‌ناسیونال با حقوق مکفی استخدام میشوند . از داوطلبان تقاضا میشود همه روزه به استثنای ایام تعطیل بین ساعت۹ صبح‌الی ۱۵برای مصاحبه بمرکز کل توزیع کورش(آدرس فوق‌الذکر) مراجعه‌فرمایند.

Die Agfa-Gevaert-Vertretung im Iran

Hamazasb Martin & Co.
Boulevard Pahlavi
Agfa-Gevaert Building
Teheran 19

sucht zum sofortigen Eintritt

1 Sekretaerin

deutscher Muttersprache, iranischer Nationalitaet.

Bewerberinnen nehmen bitte ersten

Kontakt auf mit Frau Moussavi,
Tel. 688011-15

برای انجام کارهای منزل

یك بانوی خدمتکار وارد به کار های امور منزل بطور شبانه روزی با حقوق مکفی استخدام میشود داوطلبین ازساعت۸تا ۹ر۵ صبح‌و بعداز ظهر از ۲تاه بعداز ظهر به تلفن ۶۳۲۲۲٤ تماس حاصل نمائید .

دیپلمه (پاسیکل دوم)

ریاضی ـ بازرگانی

شرکت یونیون کارباید ایران به دیپلمه مرد (پاسیکل دوم) در رشته های ریاضی و بازرگانی برای کار دراستان‌اصفهان احتیاج دارد:

حداکثر سن ۳۰ سال ـ داشتن برگ پایان خدمت یا معافیت دائم. گواهینامه رانندگی. آمادگی برای مسافرت در سطح استان. متقاضیان لازم است مشخصات خود را با ذکر کلیه سوابق کاری و تجربه. علل ترک کارها. آدرس و شماره تلفن. محل تولد. آخرین حقوق. حقوق مورد تقاضا ـ همراه بایک قطعه عکس به آدرس تهران خیابان سپهبدزاهدی چهارراه آذرشهر. ساختمان شهداد. طبقه ششم قسمت بازاریابی ارسال نمایند.

واحد نصب ۲۲۰۰ تنی کارخانه سیمان سعید دماوند افراد زیررا استخدام مینماید .

۱ـ مونتاژکار درجه یك
۲ـ لوله‌کش صنعتی درجه یك
۳ـ باطریساز درجه یك
٤ـ الکتریسین درجه یك
۵ـ برقکار روشنائی صنعتی
۶ـ دیپلمه فنی رشته برق‌وارد باموروشنائی صنعتی

متقاضیان می‌توانند همه روزه از ۸ صبح تا ۳ بعدازظهر بغیر از پنجشنبه‌ها و روزهای تعطیل با دردست داشتن‌مدارك استخدامی بدفترمرکزی شرکتهای سیمان تهران. شمال واقع در تهران خیابان فردوسی خیابان کوشك انتهای ارباب جمشید مراجعه نمایند .

استخدام

شرکت شوکومارس افراد زیر را با مزایا و حقوق مکفی استخدام مینماید

۱ـ ٤نفر دیپلمه جهت سرپرستی کارگران و برنامه‌نویسی
۲ـ تعدادی کارگر ساده
۳ـ نظافتچی ۵نفر

آدرس جاده اصلی کرج مقابل پل مهرآباد شرکت شوکومارس تلفن ۶۷ـ۹۶۰۰۶۶

آگهی استخدام

۱ـ متخصص شوفاژ. با ۵ سال سابقه کار
۲ـ تعمیرکار یخچال و لباسشوئی با ۵سال سابقه کار
۳ـ نقاش ساختمان با سه‌سال سابقه‌کار
٤ـ مکانیك درجه یك ماشین بنزینی باه سال سابقه‌کار

واجدین شرایط‌باتلفن ۸۲۰۰۹۱داخلی ۱۱٤٤ تماس بگیرند .

سکرتر

خانمی با حداقل تحصیلات دیپلم و تسلط کامل به تایپ فارسی و لاتین و آشنائی به زبان انگلیسی برای کار تمام وقت دریك شرکت فعال و رو به گسترش موردنیازاست.

لطفا بین ساعت ۹ تا ۱۲ صبح با تلفن ۲۳۲۹۰۸ تماس بگیرید .

مهندسان‌مشاور استخدام‌مینماید

۱ـمهندس مکانیك با حداقل ٤سال سابقه کار در طرح ومحاسبات تاسیسات (تهویه ـآب‌و فاضلاب)
۲ـ مهندس سازه با حداقل یکسال سابقه‌کار در محاسبات ایستائی ساختمان
۳ـ نقشه کش سیویل با حداقل ٤ سال‌سابقه کار در رشته راه ، آب و فاضلاب
٤ـ نقشه‌کش‌استراکچر باحداقل ٤ سال‌سابقه کار متقاضیان با تلفن ۸۵۰۹۶۸ـ ۸۵۷۶۸۳ تماس حاصل فرمایند .

گروه تولیدی کوروش KOUROSH MFG. GROUP

مبلیران ـ برلیان ـ جامکو استخدام‌میکند

۱ـانباردارکالای ساخته‌شده با داشتن‌تضمین کافی وسابقه کارمفید
۲ـ سرپرست برق
۳ـمکانیك‌ماشین‌آلات‌صنعتی‌درجه یك‌ودرجه‌دو
٤ـ رویه‌کوب و رویه‌دوز مبل
۵ـ نجار فرنگی‌ساز
۶ـ چرخکار مرد و زن
۷ـ اتوکار
۸ـ کارگر ساده مرد و زن

آدرس کیلومتر ۹ جاده مخصوص کرج‌روبروی هاویلوکس گروه تولیدی کوروش .

آگهی استخدام فوری

چند جوان تحصیلکرده مسلط بزبان انگلیسی جهت اداره‌فروش بازاریابی‌مواد شیمیائی‌داروئی با حقوق و پورسانتاژ مکفی نیازمندیم

متقاضیان ازساعت ۹صبح الی۵ بعدازظهر به آدرس خیابان شاه. جنب‌فروشگاه مقدم‌ساختمان ٤۸طبقه ششم شرکت زرینه مراجعه فرمایند

آگهی استخدام

یك‌شرکت تولیدی یك‌نفر خانم منشی را با شرایط زیر بهمکاری دعوت مینماید .

۱ـ دانستن زبان انگلیسی
۲ـ آشنائی کامل بامور منشیگری و تایپ فارسی و لاتین وتلکس

واجدین شرایط میتوانند همه روزه باستثنای روزهای پنجشنبه و ایام تعطیل به خیابان کاخ شمالی بالاتر از بلوار پلاك ۷۸ طبقه سوم شماره ۱۰ مراجعه نمایند .

علاءالدین ایران استخدام‌مینماید

۱ـ منشی آشنا به تایپ فارسی‌و لاتین‌تحصیلات حدود دیپلم باحداقل دوسال سابقه‌کار
۲ـ کارمند حسابداری دیپلمه با حداقل دوسال سابقه کار
۳ـ طراح‌قالب دیپلم فنی با سه سال سابقه کار
٤ـ فورمن پرسکاری با تحصیلات سوم متوسطه و ۵ سال سابقه کار
۵ـ فورمن مونتاژ باتحصیلات سوم متوسطه و ۵ سال سابقه کار
۶ـ راننده پایه دو شخصی با ۵ سال سابقه کار و حداقل تحصیلات ششم ابتدائی

واجدین شرایط میتوانند همه روزه‌باستثنای روزهای تعطیل از ساعت ۸ صبح الی ٤ بعدازظهر به کارگزینی علاءالدین ایران واقع در کیلومتر ۸ جاده مخصوص کرج جنب کارخانه لیلاندمراجعه نمایند .

شرکت درجه یك تاسیساتی

برای کار در شهرستانها استخدام میکند .

۱ـ تکنیسین برق و مکانیك با تجربه کافی.
۲ـ استادکار برقکار و مکانیك .

خواهشمند است با تلفنهای ۸۳٤٧۱۵ و ۸۲۹۱۸٤شرکت‌تله‌تك‌خیابان شاه‌عباس‌ساختمان ۱۳۰ مذاکره فرمایند .

کارخانه داروسازی دو پار استخدام میکند

دوشیزه‌یابانو

چند نفر دوشیزه یا بانو برای‌کار درکارخانه داروسازی با داشتن‌سواد خواندن و نوشتن استخدام میشوند. افراد مذبور ،وسرویس رفت‌وآمد رایگان ازنقاط مختلف‌شهروهمچنین سلف‌سرویس بابهای نازل استفاده کرده درصورت ابراز شایستگی و فعالیت با حقوق و مزایای بیشتر به کار ادامه خواهند داد .

داوطلبان میتوانند همه روزه به داروخانه های زیر مراجعه نمایند : داروخانه تربیت سی‌متری، اول میدان راه‌آهن ـ داروخانه جی ۱۶ متری‌امیری اول حسام‌السلطنه ـ داروخانه شبانه‌روزی جوادیه ۲۰ متری جوادیه ـ داروخانه دکترصادق زاده نازی‌آباد خیابان مدائن میدان ایستگاه برق. داروخانه گنجه‌خیابان خزانه

استخدام

کارخانجات پارس الکتریک (شرکت سهامی عام) افراد زیر را جهت کار تمام وقت باحقوق و مزایای مکفی به همکاری دعوت می نماید.

۱ـمکانیک‌ماشین آلات صنعتی

باداشتن حداقل ۶ سال سابقه کار و تحصیلات سیکل اول (کسانیکه روی ماشین های هیدرولیکی تجربه داشته‌باشند حق تقدم دارند)

۲ـتعمیر کاربرق ماشین آلات‌صنعتی

باداشتن حداقل۵سال سابقه کار و تحصیلات سیکل اول

۳ـ کارگرساده‌مرد

باسواد خواندن و نوشتن
داوطلبین به کارگزینی کارخانجات پارس الکتریک واقعدر خیابان آیزنهاور ایستگاه شاوبلورنس شماره ۵۶۳ مراجعه نمایند .
داشتن کارت پایان خدمت یامعافیت از خدمت برای متقاضیان الزامی است.

استخدام

شرکت‌ابریشم گیلان سهامی خاص

وابسته به بانکهای توسعه جهت تکمیل کادر خود دراستان گیلان‌دو نفر مهندس گیاه پزشك یك نفر مهندس باغبانی یك نفر مهندس دفع آفات ، یکنفر مهندس ماشین آلات و٤ نفر فوق دیپلم کشاورزی را باشرایط زیر به همکاری دعوت مینماید .

۱ـ دارا بودن برك خاتمه خدمت یا معافیت دائم
۲ـ نداشتن پیشینه کیفری
۳ـ حداقل معادل لیسانس ۵ر۲
٤ـ حداکثر سن ۲۶ سال

از واجدین شرایط که‌مایل به همکاری می باشند دعوت‌میشود جهت کسب اطلاع بیشترو تکمیل فورم درخواست کار بین۹صبح‌تا٤ بعداز ظهر در تهران به آدرس خیابان عباس‌آباد بین فرح وکورش کبیر شماره ۷۷ طبقه سوم و یادر گیلان به‌صومعه‌سرا خیابان ثریا پشت ساختمان فرمانداری شرکت ابریشم گیلان مراجعه‌فرمایند

ایران شیندلر مشاورشما درانتخاب آسانسور

ایران شیندلر

اولین و بزرگترین سازندهٔ آسانسور در ایران تحت نظر و لیسانس شیندلر سویس با کاربردی مطمئن، سرویس کامل و لوازم یدکی فراوان

چهارراه کالج کوچه دبیرستان البرز شماره ۲۶ تلفن: ۶۶۷۵۹۸ ـ ۶۶۰۳۷۵

نیازمندیهای اطلاعات

تلفنهای: ۳۰۳۷۰۲-۳۱۱۲۱۹-۳۱۱۲۲۵-۳۱۱۲۲۴

نیازمندیهای اطلاعات تلفنی آگهی میپذیرد

انواع کاشی ایتالیائی

باقیمت مناسب تلفن ۸۹۴۸۶۸

منطقه صنعتی

یك قطعه زمین بمساحت ۲۱۰۰ متر ساخته شده جهت انباریا کارگاه باآب وبرق وتلفن بفروش میرسد جاده قدیم کرج تلفن ۹۶۲۱۱۱ از ساعت ۲الی۶ بعدازظهر

قابل توجه دانشجویان

یك پانسیون در شرف تاسیس واقع درخیابان آیزنهاور مشتمل بر ۳ ساختمان جدید با تمام وسائل رفاهی از اول آذر تعدادی دانشجوی دختر و پسر میپذیرد برای کسب اطلاعات ونامنویسی از ساعت۹ تا۱۳ همه‌روزه با تلفن ۶۸۵۹۷۳ تماس حاصل فرمائید .

شرکت بزرك خدماتی برای خدمت درخرمشهر

به یك مدیر فنی (MAINTENANCE MANAGER) مجرب و با سابقه در کار بازرسی فنی ، تعمیر ، نگاهداری ، سرویس و کنترل تعداد زیادی جرثقیل های سنگین و نیمه سنگین ووسایل نقلیه مشابه نیاز دارد . تجربه و اطلاعات کافی از نحوه برنامه‌ریزی دقیق برای نگاهداری و تعمیر وسایل مورد بحث، سفارش قطعات یدکی مورد لزوم ، اعمال مدیریت صحیح برعده‌ای از افراد فنی و آشنائی بزبان انگلیسی جزو شرایط احراز سمت فوق‌می‌باشد .

متمنی است درخواست های خود را به آدرس صندوق پستی شماره ۱۲۲۴ تهران‌ارسال فرمائید . درخواست‌ها کاملامحرمانه تلقی خواهد شد .

آگهی تغییر مکان

دفتر مرکزی کارخانجات لوازم اتومبیل ایران

(بوش)

از تاریخ ۹ر۸ر۳۶ به خیابان امیرکبیر شماره ۱۸۰ ساختمان شرکت تجارتی دیزل الکتریك انتقال یافته است تلفن ۲۰ـ الی ۳۰۸۱۱

قابل توجه شرکتهای ساختمانی

اولین پارتی از درب گاراژ های مدرن آلمانی وارد شد تلفن ۵۳۷۵۶۳ و ۵۲۵۷۲۰

B·C

مجتمع طیور برکت

افراد زیررا بهمکاری دعوت مینماید

تعدادی افراد بین ۲۰ و۲۵ سال سن و معافیت وظیفه که دارای حداقل ششم ابتدائی تادیپلم باشند جهت انجام کار فنی جوجه کشی در حدود قزوین پس از گذراندن دوره کوتاه مدت آموزش با حقوق مکفی استخدام میکند .

علاقمندان در ساعت ۱۶ روز های سه‌شنبه دهم چهارشنبه یازدهم و شنبه چهاردهم ویکشنبه پانزدهم آبانماه به آدرس: جاده مخصوص کرج کیلومتر ۱۴ خیابان شیرین مجتمع طیور برکت مراجعه نموده و یا با تلفن های ۹۷۶۰۱۰ و ۹۷۶۰۱۵ تماس بگیرند .

آگهی استخدام ماشین‌سازی تبریز

ماشین‌سازی تبریز جهت کادر دفتر تهران افراد زیر را استخدام میکند

۱ـ نامه‌رسان با گواهینامه موتورسیکلت

۲ـ تلفنچی زن با دیپلم متوسطه و آشنائی به زبان انگلیسی

از علاقمندان بهمکاری خواهشمند است بعداز ظهرها از ساعت ۱۵ تا ۱۶ با تلفن ۸۳۶۷۷۴ تماس حاصل فرمایند .

شرکت سالان

بندرعباس استخدام میکند :

۱ـ حسابدار با پنج‌سال سابقه کار یکنفر .

۲ـ کمك حسابدار دو نفر .

۳ـ مکانیك درجه یك دو نفر.

واجدین همه‌روزه از ۳ تا۵ بعدازظهر درتهران خیابان آیزنهاور مقابل وزارت کار شماره ۴۳۲ مراجعه نمایند .

کپسول آتش خاموش کن فوجی

محصول

NIPPON DRY CHEMICAL

مطمئن‌ترین وگرانترین کپسول آتش خاموش کن

با ۵۰ سال سابقه ممتاز در ژاپن

نماینده انحصاری :

شرکت تهران فوجی بامسئولیت محدود

خیابان شاه ساختمان آلومینیوم طبقه نهم شماره ۹۵۱ تهران

از تهران وشهرستانها نماینده انحصاری فعال میپذیریم تلفن ۶۴۴۵۰۳-۶۶۱۳۹۸

GEVAERT محصولات عکاسی آگفا ـ گورت Agfa

AGFA-GEVAERT

Die Agfa-Gevaert-Vertretung im Iran

Hamazasb Martin & Co.
Boulevard Pahlavi
Agfa-Gevaert Building
Teheran 19

sucht zum sofortigen Eintritt

mehrere dynamische Verkaeufer.

Es wollen sich bitte nur Bewerber melden, die folgende Voraussetzungen erfuellen:

— iranische Nationaliaet

— gute deutsche oder englische Sprachkenntnisse

— abgeleisteter Militaerdienst bzw. Freistellung

— Fuehrerschein

Kontaktaufnahme bitte mit Frau Moussavi, Tel. 688011-15.

Marketing Manager

An attractive position with growth and advancement available for a person with following qualifications:

1. At least a B.A. degree in business.
2. Fluency in English and Farsi.
3. Preferably 2 years of experience in marketing, but not essential.
4. Iranian nationality.
5. Exemption from military service.

Contact 955001-3.

مهندسین مشاور اینکوتک

مهندس و تکنیسین ساختمانی جهت نظارت درشهر اراك با حداقل ۵سال‌سابقه‌کار بهمکاری دعوت مینماید تلفن ۸۳۷۹۶۲

آگهی استخدام

بیك دوشیزه یا بانو که آشنائی کامل به زبان انگلیسی داشته باشد جهت کار در موسسه‌ای از ساعت ۷صبح الی ۱۶½ نیازمندیم

آدرس ـمیرداماد ـ میدان محسنی ـ خیابان فرناز نبش کوچه دهم انستیتومریم ساعت‌مراجعه ۸ الی ۱۰ صبح

استخدام فوری

شرکت آنتروپوز جهت کار در کارگاه :

۱ـ به تعدادی راننده بیل وراننده جوبکن (ترانشوز) با داشتن گواهینامه ویژه

۲ـ یك نفر انباردار با داشتن حداقل سه‌سال سابقه کار و آشنا به زبان فرانسه احتیاج‌فوری دارد .

داوطلبین به آدرس تهران ـ خیابان آناتول ـ فرانس شماره ۹۹ مراجعه نمایند .

گروه‌پزشکی برزویه

درنظر دارد یك آموزشکده پرستاری درتهران تاسیس نماید برای تکمیل کادر آموزشی آن نیاز به چندنفر پرستار مربی باسابقه دارد

داوطلبین میتوانند مستقیما به گروه‌پزشکی برزویه واقع در خیابان پهلوی‌روبروی‌پارك‌ساعی شماره ۱۰۹۶ مدیریت پرسنلی مراجعه فرمایند یا با تلفنهای ۶۸۱۶۴۱ و۶۸۵۳۷۸ از ساعت۹ صبح‌تا ۸ بعدازظهر تماس حاصل فرمایند.

قابل توجه

خرم

بانکها و مؤسسات دولتی و شرکتها

اخیراً بعضی از فروشگاههای مصنوعات فلزی صندوقهائی بنام صندوق نسوز خرم بخریداران عرضه و یا بنام شرکت گروه صنعتی خرم در مناقصات شرکت مینمایند که بعلت استفاده غیرمجاز از مارک و نام کارخانه خرم از طریق مقامات صلاحیت‌دار تحت تعقیب قرار خواهند گرفت چون صندوق نسوز خرم متعلق بکارخانه خرم با سابقه ۵۰ ساله در ایران هیچ‌کجا نماینده فروش ندارد لذا در مورد دادن سفارش صندوقهای نسوز و درب خزانه و نردبانهای متحرک چرخدار فقط به شرکت گروه صنعتی خرم واقع در خیابان سپهبد زاهدی جنب بانک صنایع شماره ۱۰۸ مراجعه و یا با تلفنهای ۸۹۲۵۹۹ یا ۸۹۴۵۰۰ تماس حاصل فرمائید.

خانواده اطلاعات عده‌ای طراح گرافیست برای کارهای صفحه آرائی روزنامه اطلاعات بطورتمام وقت میپذیرد.

داوطلبان باید دارای دانشنامه ازیکی از دانشگاهها یا مراکز آموزشی معتبر باشند و یا تجربه کافی در رشته گرافیک داشته از استعداد و ذوق و قدرت خلاقیت برخوردار باشند.

تعلیمات لازم برای آشنائی به امور فنی و تخصصی درموسسه اطلاعات زیرنظر کارشناسان داده خواهد شد.

حقوق و مزایای کافی نیز برای داوطلبان درنظر گرفته شده است.

از علاقمندان خواهشمند است روزهای سه شنبه دهم و چهارشنبه یازدهم آبانماه ازساعت ۴ تا ۷ بعداز ظهر برای تعیین وقت مصاحبه باتلفن ۳۱۱۲۱۰ تماس بگیرند.

اطلاعات

برای مدیریت فروش وبازاریابی علف کشهای شیمیائی شرکت الانکو

یکنفر که دارای مشخصات زیرین باشد با حقوق بالاو شرایط خوب بطورتمام وقت‌استخدام می شود :

۱ـ دانش نامه لیسانس در یکی‌از رشته های کشاورزی

۲ـ سابقه کار در زمینه بازاریابی وفروش محصولات کشاورزی

۳ـ تسلط به زبان انگلیسی

۴ـ آمادگی برای مسافرت به شهرستانها (در طول سال)

از علاقمندان تقاضا میشود با تلفن۸۵۰۰۴۶ـ ۸۵۳۱۶۳ تماس حاصل فرموده یا با صندوق پستی ۱۹۲۷ر۱۱ مکاتبه فرمایند .

آگهی استخدام

شرکت پشتیبانی‌ونوسازی هلیکوپترهای ایران برای تامین و تکمیل نیروی انسانی مورد نیاز خود شما را در مشاغل و تخصصهای مشروحه زیربه همکاری دعوت مینماید .

ردیف	تخصص	تحصیلات مورد نیاز	تعداد
۱	متخصص کامپیوتر وبرنامه‌نویس	لیسانس و یا فوق‌لیسانس در رشته مربوطه	۲۰ نفر
۲	مهندس هواپیما	لیسانس و یا فوق‌لیسانس در رشته مربوطه	۲۵ نفر
۳	مهندس صنایع وراه‌و ساختمان	لیسانس و یا فوق‌لیسانس در رشته مربوطه	۱۰ نفر
۴	مهندس مترولوژی	لیسانس و یا فوق‌لیسانس در رشته مربوطه	۱۰ نفر
۵	متخصص امور مالی	لیسانس‌ویافوق‌لیسانس‌دررشته‌حسابداری‌و امور مالی	۱۵ نفر
۶	متخصص آموزش	لیسانس‌ویافوق‌لیسانس‌در رشته‌علوم‌تربیتی‌وآموزشی	۱۰ نفر
۷	متخصص امور اداری	لیسانس‌مدیریت‌اداری‌بادو سال سابقه کارمفید	۱۵ نفر
۸	مشاغل موردنیاز	لیسانس‌ویافوق‌لیسانس‌دررشته‌مدیریت‌بازرگانی	۲۵ نفر
۹	مشاغل موردنیاز	لیسانس ویافوق‌لیسانس‌دررشته‌مدیریت‌صنعتی	۲۵ نفر
۱۰	مکانیك	دیپلم ویا فوق‌دیپلم فنی	۱۰۰ نفر
۱۱	نقشه‌کش	فوق دیپلم نقشه‌کشی	۲ نفر
۱۲	مشاغل موردنیاز	دیپلم طبیعی، ریاضی، ادبی و بازرگانی	۱۰۰ نفر
۱۳	نگهبان	تحصیلات دبیرستانی	۳۰ نفر
۱۴	راننده	ششم ابتدائی	۵۰ نفر
۱۵	نجار، کارگر فنی، کارگر ساده	ششم ابتدائی	۸۰ نفر

مزایای شرکت:

۱ـ حقوق و مزایای شغلی مکفی .

۲ـ بیمه بازنشستگی و درمانی .

۳ـ بهره‌برداری از دوره های مختلف‌آموزشی بزبان‌انگلیسی

۴ـ خدمات رفاهی و تامین مسکن در آتیه‌ای بسیار نزدیك.

شرایط استخدامی:

۱ـ داشتن برك پایان خدمت سربازی برای ردیف ۱۳ .

۲ـ داشتن برك پایان خدمت سربازی و یا معافیت دائم غیر پزشکی برای ردیفهای ۱۴ و ۱۵

۳ـ عدم اشتغال در سازمان های دولتی یا وابسته بدولت .

داوطلبان بمنظور ثبت‌نام و کسب اطلاعات بیشتر همه روزه باستثنای روزهای پنجشنبه و جمعه و ایام تعطیل ازساعت ۸۰۰ الی ۱۲۰۰ با دراختیارداشتن ۲قطعه عکس‌واصل‌یافتوکپی‌مدرك تحصیلی به‌آدرس تهران، امیرآباد شمالی،سه‌راه فرح‌زاد جنب‌بانك سپه‌ساختمان‌پری مدیریت‌امور اداری «دایره استخدام» مراجعه فرمایند.

A leading consulting immediate and challeng engineering firm hag ing vacancy for :

LIAISON ENGINEER

Qualified candidates should be Iranian nationals having ten years experience on major civil projects with good knowledge of English. Present job will include gathering basic background information such as maps, utilities plans, consultation with adjacent owners & users. Necessary for the design of a major civil project.

Interested candidates may contact Tel.: 666142-4 Ext: 43 for appointment or seen resume to P.O. Box 3394 Attn: MR. ANAND.

استخدام

شرکت بین‌المللی مهندسی ایران (مهندسین مشاور)

برای کار در دفتر مرکزی چند نفر نقشه‌کش اسکلت فلزی و نقشه کش کارهای بتنی را با حداقل سه سال سابقه کار مفید بهمکاری دعوت می‌نماید . افرادی که در کار های صنعتی تجربه داشته‌باشندحق‌تقدم خواهند داشت .

علاقمندان می توانند از ساعت ۹الی ۱۲ بغیر از روز های پنجشنبه وجمعه به‌کارگزینی شرکت واقع در خیابان کریمخان‌زند بین خردمند و روزولت شماره ۸ر۵ مراجعه نمایند.

اطلاعیه

جنرال

دارندگان محترم مصنوعات شرکت‌صنعتی‌جنرال

(بخاری آبگرمکن وکولر جنرال)

لطفا برای سرویس کامل و تجدید رنك و تعویض قطعات یدکی با تلفن‌های ۹۵۹۱۶۴ و ۹۵۸۲۵۲ و۹۶۲۰۶۱ و۹۵۰۸۱۹ و۴ـ۹۶۳۹۷۲

شرکت سرویس و خدمات لوازم خانگی تماس حاصل فرمائید

دوازدهمین جشنواره بین المللی فیلم کودکان و نوجوانان

روز اول

راهی از سکوت تا فریاد

نمائی از فیلم زنگ اول، زنگ دوم.

زنگ اول ـ زنگ دوم
کارگردان ـ کیومرث پوراحمد
بازیگر ـ سهیل گلابی
۳۵ میلیمتری ـ ۲۷ دقیقه

دوازدهمین فستیوال بین‌المللی با دو فیلم «زنگ‌اول، زنگ دوم» ساخته کیومرث پور احمد وگرگ راک‌اندرول اثر الیزابت بستان آغاز شد. در اینجا به فیلم کیومرث پور احمد میپردازم.

زنگ اول ، زنگ دوم در محدوده موضوعی و فکریش فیلم موفقی است و پیش از آنکه موفق باشد ، فیلم راحتی است که برای بچه ها ساخته شده است نه اینکه از نگاه بزرگترها فیلمی درباره بچه ها باشد .

مسعود قهرمان کم سن و سال و دوست داشتنی فیلم لکنت زبان دارد ، و بهبدیمنی حضور همین عیب است که او در دنیای تنهای خود تنها میماند ، همه همسالان او با این تنهائی بیگانه‌اند ، پدر با این تنهائی بیگانه است ،نظام آموزشی با این تنهائی بیگانه است و به جبر همه این بیگانگیها است که مسعود با خود و با دیگران بیگانه می‌شود ، حقیر میشود و تنها میماند . فقط یک رابطه زیبا در فیلم وجود دارد کهزنگ های این تنهائی را میزداید ، این رابطه زیبادائی مسعود استکه در نخستین‌برخوردش با او همدلی دارد و در شکل گیری همین رابطه در برخورد با بیگانگیهاستکه مسعودنیرو های نهفته خود را بکار می‌گیرد و علیه همه بیگانگیها و محکومیت خودش قدمی‌افرازد.

چه او نیک میداند که لکنت زبان مساله خاصی است که به او مربوط میشود و اگر دیگران در برابر این ضعف ناهنجاریهائی از خود بنمایش میگذارند ، دلیل نمیشود که مسعود مادام‌العمر به این محکومیت تن دردهد ، بناچار و بخاطر ایجاد رابطه‌بادیگران و با خود است کهمسعود در می‌یابد که باید تنها عمل کند و اتفاقا در این مبارزه خود علیه عیب خود پیروز می ـ شود ، اگر چه میتوانست پیروز نباشد و احتمالا فیلم از سوی فیلمساز به یک تراژدی ختم شود، تراژدی‌ای که شاید روح بچه‌هایی را که فیلم بخاطر آنها ساخته شده، می‌آرزد ، لکن فیلمساز بانگاه درستی به مساله پایان خوش بینانه‌ای را ترسیم میکند تا با هزاران کودک که دارای چنین نکات ضعفی هستند همدردی، همدلی و همگامی کرده باشد ، ضمن آنکه در آنها انگیزه ،ایستادگی راایجاد کرده باشد .

نخستین نمای فیلم ، درشت یک قفس را نشان میدهد که کبوترانی چند در آن جمعند، دستی در قفس را میگشاید و تخم کبوتری را برمیدارد می‌شکند و سر میکشد ، صدای موتورسیکلتی روی‌این‌تصویر سخن از همهمه‌ای دارد که در وجودکودک نهفته است، و فیلمساز با استفاده دونماد قفس که بالقوه رهائی استو عنصر موتور که حرکت است بصورتی غریزی‌دربیان روحیه کودک موفق میشود . او در بند یک عیب گرفتار آمده‌است و میخواهد که صدایش را پروازدهد ، اما شهامت و جسارت بروز صدارا درخود کشته است ، کسی که بر موتورسوار امت و انتظار کودک را میکشد دائی‌اوست کهطنین‌منطقی صدای‌موتورش همان رابطه زیبای مرجم را بخاطر می‌آورد او منتظر است که مسعود را بمدرسه برساند . در همین نخستین فصل فیلم است که فیلمساز پیش از هر رابطه دیگری ، رابطه زیبای کودک ودائیش را در چند تصویر نمایان می‌سازد ، این مقدمه برای حرکتی است که می‌باید در کودک شکل بگیرد و انچنانکه در فصول بعدی فیلم می بینیم حرکت رشد میکند .

به مبارزه‌ای سخت علیه عیب خود میپردازد او این بار و دوباره در برابرآینه می‌ایستد و قدرت خودرا در ارائه کلام بصورت تقطیع کلمات بنمایش میگذارد ، نما های بعدی که بیشتر دیزالو ، وآمیزش صحنه‌ها، هستند ، مدت زمان کوشش او را برای پیروزی نشان میدهد و در یک سرود خوانی مفصل که با حرکت نرم ، اما پر تلاطم دوربین‌از راست به چپ است ، مسعود را در ابتدای صف می بینیم که فریادش را سر داده و بانگش را به پرواز درآورده است این پیوند زیبای نمای قبلی به این «نما» و حرکت دوربین ریتمی حماسی یافته است که نعره بچه ها (که البته‌بگوش نمیرسد) به‌آن شکل ثمربخشی داده است . شاید این تصویر میتوانست فصل زیبای پایانی فیلم باشد ، لکن فیلمساز‌ترجیح میدهد این اندیشه را بگونه‌ای دیگر القا کند که البته بدلیل ایجاد فاصله ، فیلم ریتم خود را از دست میدهد و ضرب لازم را که ایجاد شده بود متزلزل میکند ، صحنه پایانی نمای عمومی کلاسی است که معلم تازه‌ای به آن وارد می‌شود و از بچه ها میخواهد که انشاء بخوانند ، همهمه‌ای در کلاس ایجاد میشود وهمه بچه ها اجازه میخواهند که بخوانند ، دوربین به مسعود نزدیک میشود ، همهمه آرام شده است و او بسادگی آمادگی خود رابرای خواندن انشاء اعلام میکند ، کاری‌که در ابتدا او بسختی از آن گریزان بود . و همین جاست که آزار فصول اولیه فیلم که بارسنگینی بردوش کودک‌فیلم و تماشاگر بود،جی خود را بهیک زمینه غرور انگیز تازه میدهد .

باین ترتیب و با توجه به بعد فیلم که همان مبارزه پسر برای رهائی خود از بنداست زنگ اول ، زنگ دوم تجربه نخست خوبی برای فیلمساز است ، اگر بیهوده انتظار ابعاد دیگری‌از فیلم نداشته باشیم .

حرکتی بسوی رهائی

کودک در کلاس درس ، در مدرسه در محیط خانه تحقیر میشود ، شاید غیر مستقیم تحقیر میشود ، اودر خود موجود زائدی می‌بیند که فقط بدرد خنده دیگران میخورد وپیش از اینکه‌فرصت خندیدن را به همسالانش در کلاس بدهد ، به بهانه‌ای از کلاس بیرون‌میرودو در آینه دستشوئی مدرسه با شکلک درآوردن اوج مسخرگی‌خود رابرای خود بنمایش میگذارد، او حتی برای خودش هم خنده‌دار شده است . در آغاز این تصویر تنهائی مسعود در راهرو مدرسه و روی پلکان بخوبی ترسیم میشود ، معلم ورزش در حیاط مدرسه بچه های یک کلاس راورزش می‌دهد ـ تلویحا ،نوعی القای اندیشه قوی شدن که باید در کودک شکل بگیرد ـ ابتدا از دید مسعود نمای عمومی‌دانش آموزان را که نرمش میکنند می‌بینیم و نمای بعدی کهجمعی از آنان در کادر هستند و مسعود از گوشه راست کادر بسوی دستشوئی میرود تا سیمای خود را در آینه‌بنگرد.

در تعقیب همین فصل است که مسعود بسوی قفس‌میرود، تخم کبوتر را بر میدارد ، اما ازخوردنش بعنوان‌یکداروی معجزه‌گر امتناع میورزد ، و تخم کبوتر را به خواهر کوچکترش میبخشد .

این نخستین جرقه اقدام و عمل از سوی کودک است که

طرح‌مشترك كانون كارآموزی كرج وابسته به وزارت بهداری وبهزیستی‌و مجله جوانان از۹ آبان بمرحله اجراء درآمد :

استقبال معتادان کمتر از ۲۵ سال برای ترک اعتیاد

جوانان معتاد ، به ستاد مرکزی مراجعه و ثبت‌نام میکنند تا در شهرك ترك اعتیاد جوانان بستری و درمان شوند وبعنوان يك نيروی انسانی بازسازی شده و فعال‌جذب بازار کار شوند

از روز دوشنبه ثبت نام معتادان جوان (زیر ۲۵ سال) برای اعزام به شهرک ترک اعتیاد جوانان که طرح آن با همکاری کانون کار آموزی کرج وابسته به وزارت‌بهداری و بهزیستی و مجله جوانان امروز ـ از نشریات موسسه اطلاعات ـ تهیه شده است ، آغاز گردید و طی یکروز در حدود ۱۵۰ جوان معتاد در ستاد مرکزی مجله واقع در ساختمان موسسه اطلاعات‌ثبت نام کردند و کارت پذیرش‌برای بستری شدن در شهرک ترک اعتیاد گرفتند .

استقبال جوانان معتاد از طرح‌مشترککانو ن‌کارآموزی و مجله جوانان غیر منتظره بود . آنها باارادهای استوار و روحیه‌ای امیدوار برای نجات از چنگال بیرحم اعتیاد آماده شده بودند و همگی‌از اینکه از روز پانزدهم آبان‌ماه در شهرک ترک‌اعتیاد، بستری و درمان میشوند سخت خوشحال بودند ، ثبت نام معتادان زیر ۲۵ سال دردفتر روابط عمومی موسسه اطلاعات ، با حضور مددکار اعزامی کانون کار آموزی کرج وابسته به وزارت‌بهداری و بهزیستی و یکی از مدد ـ کاران مجله جوانان انجام میشد . این برنامه همه روزه ساعت چهار تا شش بعد از ظهر ادامه خواهد داشت .

دکتر مهربانی سرپرست کانون کار آموزی گفت شهرک ترک اعتیاد جوانان که ویژه‌اجرای طرح مشترک کانون و مجله جوانان ایجاد شده از روز پانزدهم آبان مورد بهره ـ برداری قرار میگیرد و درآن کلیه تجهیزات و امکانات پزشکی ، روانشناسی ،رفاهی و ورزشی در اختیار معتادان خواهد بود . در این شهرک یک ساختمان مجهز دو طبقه با هشت سالن و ظرفیت‌پانصد تختخواب آماده شده و در ورودی آن نیز از مجموعه تاسیسات کانون جدا است ، در جلوی ساختمان شهرک زمین های فوتبال ، والیبال و بسکتبال بسرعت آماده می‌شود تا معتادان از طریق توسل به ورزش های بدنی سریعتر درمان شوند ،شهرک دارای یک سلف سرویس‌مجزا و مستقل و سالن های متعدد است .

دکتر مهربانی افزود : از آنجا که در میان مراجعین ستاد مرکزی ، افراد بالای۲۵ سال تا ۳۰ سال هم دیده می‌شدند و در حال حاضر امکان بستری کردن آنان وجود ندارد زیرا در مرحله اول نجات جوانان زیر ۲۵ سال مورد نظراستولی امیدواریم بزودی با استفاده از امکانات موجود به گروه سنی ۲۵ تا ۳۰ سال نیز فرصت‌ترک اعتیاد بدهیم .

دکتر مهربانی با توجه به استقبال پرشور معتادان زیر ۲۵ سال در روز اول ثبت‌نام و تعداد تخت های شهرک اظهار داشت :

ـ چنانچه‌عده داوطلبان‌بیش از پانصد نفر شود بلافاصله ساختمان دیگری‌با همین‌ظرفیت آماده میکنیم تا تمام معتادان زیر ۲۵ سال‌بتوانند بااستفاده از این موقعیت استثنائی خود را نجات بخشندوبعنوان یک نیروی انسانی تازه و فعال جذب بازار کار شوند .

صف جوانان معتاد برای ثبت‌نام در دفتر امداد مرکزی مجله جوانان در عکس دیده میشود،این صف نسبتاطولانی بود اما از آنجهت عکس بصورت بالا گرفته شده که چهره مراجعین مشخص‌نباشد.

دانشگاه‌صنعتی آریامهر

آگهی‌مسابقه ورودی فوق‌لیسانس (M.S) در رشته مهندسی شیمی

دانشکده مهندسی شیمی‌دانشگاه صنعتی اریامهر جهت دوره فوق لیسانس در نیمسال دوم سال تحصیلی ۳۷ـ ۲۵۳۶ تعدادی دانشجوی تمام‌وقت‌ازطریق‌مسابقه ورودی می‌پذیرد .

شرایط پذیرش عبارتند از :

۱ـ دارا بودن درجه لیسانس در رشته های مهندسی و یا علوم .
۲ـ دارا بودن برك خاتمه خدمت و یا معافی از آن (برای فارغ‌التحصیلان سالهای قبل).
۳ـ موفقیت در امتحانات کتبی در زمینه های ریاضیات ـ ترمودینامیک ـ مکانیك سیالات ـ انتقال حرارت ـانتقال جرم‌ـ کینتیك شیمیائی ـ شیمی فیزیك ـعملیات واحد صنعتی‌وزبان
٤ـ موفقیت در مصاحبه پس‌از پذیرفته شدن در امتحانات کتبی

داوطلبان می بایست مدارك زیررا‌تا۲۲ر۹ر۲۵۳٦ به‌اداره پست تحویل داده و یا تا این‌تاریخ‌به‌دفتر دانشکده واقع در خیابان آیزنهاور ـ دانشگاه صنعتی آریامهر مراجعه نمایند .

مدارك مورد نیاز عبارتند از :

۱ـ درخواست شرکت درامتحان باذکر زبان خارجی که‌داوطلب امتحان خواهد داد
۲ـ دوقطعه عکس ٤×۳
۳ـ فتوکپی برك خاتمه خدمت و یا معافی (برای دانشجویانیکه در بهمن‌ماه‌جاری فارغ ـ التحصیل میشوند فقط گواهی اشتغال‌به‌تحصیل لازم است)
٤ـ فتوکپی از تمام صفحات شناسنامه
٥ـ فیش بانکی به مبلغ ۱۰۰۰ ریال که به حساب شماره ۱ بانك عمران شعبه دانشگاه صنعتی آریامهرواریز شده باشد.

مسابقه ورودی در ساعت ۹صبح‌یکشنبه ۱۸ دی‌ماه ۲۵۳٦ درمحل دانشگاه صنعتی آریامهر واقع درخیابان آیزنهاور بعمل‌خواهدآمد.

دانشکده مهندسی شیمی

اطلاعیه

بمنظور راهنمائی در انتخاب‌رشته‌ومحل تحصیل درکشور آمریکاو آشنائی بیشتر به امور مربوطه به اخذ پذیرش جلساتی‌برای داوطلبان تحصیل درکشور مزبورباهمکاری سازمان امور دانشجویان کشور و انجمن ایران و آمریکاوجامعه‌دوستداران خاورمیانه در محل انجمن ایران و آمریکا بشرح‌زیر تشکیل خواهد گردید :

۱ـ داوطلبان تحصیل‌در دوره لیسانس روز های پنجشنبه ساعت ۹ صبح .

۲ـ داوطلبان‌تحصیل‌در دوره‌فوق لیسانس‌و بالاتر هر ماه یك بار در روز پنجشنبه ساعت ۹ صبح.

داوطلبان شرکت در کلاسهای فوق میتوانند جهت ثبت نام و دریافت کارت ورودی به سازمان امور دانشجویان کشور واقع در خیابان کریمخان زند مراجعه نمایند .

جهت‌کسب اطلاع تلفن شماره (۸۹٤۰۸۳) آماده پاسخ به سئوالات‌شمامی باشد .

الف ۱٥۸۱۱

سازمان امور دانشجویان کشور

چهارم آبان

میلاد خجسته

شاهنشاه آریامهر

اعلیحضرت محمدرضا شاه پهلوی

را به خاندان جلیل سلطنتی و ملت ایران تهنیت می‌گوئیم

رئیس آموزش و پرورش شهرستان مرودشت ـ جهانگیر ورامینی

با کمال مسرت و شادمانی

چهارم آبان

میلاد مسعود اعلیحضرت همایون شاهنشاه آریامهر

و

سالروز فرخنده آئین تاجگذاری

اعلیحضرتین را بملت ایران تبریک میگوئیم

رئیس اتاق اصناف مرودشت ـ ناصر محمود زاده

شهربانی کشورشاهنشاهی استخدام‌میکند

شهربانی کشور شاهنشاهی بمنظور تکمیل گاردانتظامی‌مجموعه های‌هنری‌و موزه‌ها تعدادی‌داوطلب مرد با شرایط و امتیازات زیر به سمت‌پاسبان‌استخدام مینماید :

الف ـ شرایط .

۱ـ تابعیت دولت شاهنشاهی ایران
۲ـ متدین بودن به یکی از ادیان رسمی(اسلام ـمسیحی ـ زرتشتی ـکلیمی).
۳ـ دارا بودن حداقل گواهی نامه پایان تحصیلات ابتدائی
٤ـ حداقل سن هفده (۱۷) سال و ششماه‌و حداکثر بیست و چهار (۲٤) سال تمام ، برای کسانی که خدمت زیر پرچم را انجام داده‌اند ـ بیست و شش (۲٦) سال تمام.
٥ـ حداقل طول قد یکصد و شصت وپنج (۱٦٥) سانتیمتر .
٦ـ دارا بودن صحت مزاج و تناسب اندام و عدم اعتیاد به الکل و مواد مخدر برابرگواهی بهداری شهربانی‌کشور شاهنشاهی.
۷ـ عدم محکومیت به جنایت و جنحه هائی که بموجب قوانین جزائی مستلزم محرومیت از خدمات دولتی میگردد .
۸ـ داشتن حسن شهرت فردی‌وخانوادگی .
۹ـ تعهد ده سال خدمت در شهربانی کشور شاهنشاهی .

ب‌ـ امتیازات .

۱ـ مدت آموزش برای آنعده از داوطلبانی‌که خدمت زیر پرچم را انجام داده‌اند سه ماه و برای داوطلبان خدمت نکرده ششماه میباشد که شبانه روزی بوده و کلیه هزینه های آنان‌ازقبیل‌خوراك پوشاك و مسکن بعهده شهربانی میباشد.
۲ـ بداوطلبان در مدت آموزش ماهیانه مبلغ سه هزار و هفتصد و پنجاه (۳۷٥۰) ریال کمك هزینه‌تحصیلی پرداخت خواهد شد .
۳ـ داوطلبان پس از خاتمه دوره آموزشگاه و موفقیت در آزمایش های مربوطه با درجه پاسبان سومی استخدام و حقوق ومزایای‌آنان برابر قانون استخدام نیرو های‌مسلح‌شاهنشاهی پرداخت خواهد شد همچنین از مزایائی نظیردو ماه پاداش سالیانه ـ پس انداز تامین آتیه ـ امکان استفاده از خانه‌های سازمانی ـ درمان رایگان و استفاده از فروشگاه های ارتش با تخفیف قابل ملاحظه بهره‌مند میگردند.

توضیح

داوطلبان میتوانند به منظور ثبت نام و کسب اطلاعات بیشتر باهمراه داشتن مدارك زیر در ساعات اداری روز های یکشنبه و سه شنبه هر هفته به استثنای ایام تعطیل در تهران میدان سپه ضلع شرقی کاخ شهربانی ـ مرکز آموزش شهربانی کشور شاهنشاهی مراجعه نمایند .

۱ـ عین شناسنامه عکس‌دار
۲ـ عین کارنامه قبولی پایان تحصیلات‌ابتدائی
۳ـ شش قطعه عکس ٤×٦ غیر فوری .
٤ـ اصل دفترچه آماده بخدمت (داوطلبانی که سن آنان از ۱۹ سال به بالا باشد).

آگهی

بمنظور تسریع در امر ترخیص کالا ها :

۱ـ کلیه گمرکات حوزه تهران روز های پنجشنبه مانند سایر روزهای‌هفته باز و برای انجام مراجعات آماده‌اند .

۲ـ اکیپ های گمرکی مجهز وآماده انجام کلیه خدمات گمرکی در غیر ساعات‌رسمی کارگمرکات حوزه تهران (۸الی ۱٦)وحتی‌روزهای تعطیل بشرط درخواست قبلی از طرف صاحبان کالا ها در کلیه گمرکات اشاره شده دائر خواهد بود

۳ـ گمرك مهرآباد کماکان بطور شبانه روزی آماده انجام خدمات گمرکی می باشد .

م‌الف ۱۸٤۹۷

منطقه‌مرکزوشمال گمرك‌ایران

تجدید (آگهی حراج)

شرکت واحداتوبوسرانی تهران وحومه یك دستگاه بیوك مدل ٦۸ بشماره شهربانی ۲۳٥۲۳ خود را از طریق حراج در مقابل دریافت وجه نقد بفروش میرساند : تاریخ حراج ساعت ۱۰ صبح روز ۲۳ر۸ر۳٦ محل آن درمحوطه‌انبارمرکزی اسقاط این شرکت‌واقع‌درانتهای نارمك‌میباشد واشخاصی که تمایل بخرید دارند می توانند همه روزه در سرویس اداری تا تاریخ حراج باستثنای روز های تعطیل برای مشاهده خودرو بمحل مذکور مراجعه نمایند . دستمزد کارشناس دادگستری و همچنین حق‌الدرج آگهی‌و مالیات و عوارض متعلقه بعهده خریدار خواهد بود. م‌الف ۱۸۳۹۱

شرکت واحد اتوبوسرانی عمومی تهران

اسرار طول عمر، شادابی و تندرستی

«۱۲۲»

انتشار جدید : دکتر کیلورد هاوزر ترجمه مهدی نراقی

لوبیای چینی «گوشت بی استخوان»

لوبیای چیتی «سویا» از حبوبات است که سرشار از پروتئین ها است

میلیونها مردم آسیا شوراصویا، را «گوشت بی استخوان» نام نهاده اند شورا یا لوبیای چیتی از حبوباتی است که سرشار از پروتئین هاست . در حال حاضر این دانه کوچک بدون هیچ ادعائی میتواند جای گوشت را بگیرد .

همچنین شورا چشمه‌ای از کلسیم ، آسیدپانتوتنیک، ویتامین ب ـ یک، (تیامین) است آسیائیها بقدری باین گوشت بی‌استخوان اهمیت میدهند که بارها جنگیده اند تا سرزمین منچوری را تصرف کنند زیرا خاک منچوری در حال حاضر بهترین محصول شورا را بدست میدهد .

امریکائیان و اروپائیها هنوز نمیدانند از شورا حداکثر بهره را ببردارند شاید باین علت است که دربهره‌برداری آن اشکالاتی دارند.

اکنون در کشورهای متحده امریکای شمالی و اروپا نوعی از شوراوجود دارد که پختن آن آسان است و نباید شک و تردیدی کرد که غربیها بیش از پیش محصولاتی که براساس شورا بدست آمده است مصرف خواهند کرد .

همانطور که هرکس می داند روغن مایع شورا یکی از روغن‌های مایع نباتی عالی است که مقدار اسید لینولئیک آن ۵۳درصداست ولی اغلب نمیدانند که آرد شورا باندازه زرده تخم مرغ مواد غذائی دارد و مغذی است .

خیلی از اشخاص هنوز فرصت نیافته‌اند از لوبیای شورای پخته در تنور که غذای واقعی پروتئین‌هاست بچشند این غذا ارزان‌قیمت است و برای معده گوارا است.

لوبیای شورا را اگر نیم‌پز کنند و بو بدهند خوشمزه است و میتواند جای گردو را بگیرد که هم گران است و هم به‌بعضی نمیسازد .

شیری که از لوبیای شورا استخراج میکنند میلیون ها بچه آسیائی را غذا میدهد و نعمت غیر مترقبه‌ای برای بچه‌های شیرخوار است که نسبت به شیر گاو آلرژی و حساسیت دارند .

بوسیله شیر شورا می ـ توانیم ماست و پنیر بسازیم توفو TOFU پنیری است که از شیر شورا میسازند.

از همه بهتر جوانه شورا است که غذائی سرشار از مواد مغذی است دارای پروتئین‌ها ، ویتامین های آ ، ب و ث و آنزیم ها و اوکزین‌ها (هورمونهای نباتی) است .

جوانه شورا غذائی کاملا زنده است که همه مردم باید بدانند چگونه آنرا درست کنند و خام و تازه درسالاد مصرف نمایند و یا آنرا کم بپزند و از آن غذا های مختلف ترتیب دهند .

اگر به سبزیهائی که آب آنرا با ماشین های آب سبزی‌گیری میگیرید یک‌مشت جوانه گندم را هم اضافه کنید آب سبزیهای شما خیلی پر قوت و نیرو بخش خواهد شد .

در موارد اضطراری یک کیسه لوبیای شورا آدمی را هفته‌ها زنده نگه میدارد با این کیفیت ملاحظه میفرمائید که چقدر این دانه کوچک مغذی است ؟

ویتامین ها را سبز کنید

یک بشقاب از جنس پیرکس (بلور) را از یک طبقه دانه‌های شورا (از نوع مینگ) بپوشانید لوبیای شورا مینگ بهترین نوع آنست . روی آن آب نیمگرم بریزید و بگذارید یک شب بماند . فردای آن روز آبی که مانده است خالی کنید و با آب خنک شیر دستشوئی آنرا بشوئید و بهم بمالید بعد روی آن سرپوشی بگذارید و در هوای محیط بگذارید ولی هر روز دوبار آنرا با آب خنک بشوئید .

جوانه‌های شورا از روز دوم پدیدار میشوند ولی از روز چهارم کامل میشوند و قابل مصرف هستند .

وقتی شورا جوانه زد لپه‌های لوبیای آن به‌آسانی از پوست خارج میشود جوانه های شورا چشمه‌ای فوق ـ العاده از ویتامین‌های «ث» میباشد و شما وقتی از آن حداکثر استفاده را میبرید که آنرا بصورت خام درسالاد یا ساندویچ مصرف کنید .

بدون هیچ‌شکی جوانه شورا از غذاهای معجزه‌دار است ـ اسرار آنرا که بدانید مایل خواهید شد جوانه زدن گندم و عدس را هم یاد بگیرید .

شورا «سویا» تنوری

در این صورت غذا شما یاد میگیرید چگونه غذاهائی تهیه کنید که برای دستگاه بدن پروتئین‌های ارزان‌قیمت و خوش طعم را دربرداشته باشد .

اگر شما وقت ندارید که لوبیای شورا را بپزید من بشما توصیه میکنم از کنسرو آن استفاده کنید

لوبیای درشت شورای درشت : یک فنجان .
آب : دو فنجان
بویون سبزیهای گرم : یک فنجان .
روغن نباتی مایع : چهار قاشق سوپخوری .
ملاس سیاه : چهارقاشق سوپخوری
پیاز ریز ریز شده : یک عدد .
نمک نباتی: یک ویکچهارم قاشق قهوه‌خوری
آب لیمو : یکچهارم یک لیموی بزرگ
برشهای لیمو : یکچهارم یک لیموی بزرگ
جعفری خورد شده : دو قاشق سوپخوری

لوبیای شورا را با آب بشوئید و در قابلمه‌ای که فردای آن روز آنرا خواهید پخت بریزید سه فنجان آب در آن بریزید و یک شب بگذارید بماند .

فردای آن شب قابلمه را روی آتش بگذارید تا پا همان آب بجوش آید حرارت را کم کنید و بگذارید با آتش ملایمی بجوشد و غلغل کند باید آب زیادی روی دانه های شورا نباشد .

دو ساعت باید بجوشد و یا آنقدر غلغل کند که دانه های شورا رنگ ملایمی بخود بگیرند .

لوبیا های شورا را در ته ظرف مخصوص کوره لوبیا های شورا بریزید و روغن مایع نباتی و ملاس سیاه رابه آن اضافه کنید در ظرف را بگذارید و آنرا در کوره جا دهید سی تا چهل دقیقه با حرارت ملایمی بپزد .

(حرارت کوره باید ۱۶۳ درجه باشد) گاه به گاه لوبیاها رابهم بزنید تا تمام لوبیاها پوشیده از مایع باشند .

آنرا از کوره درآورید ، پیاز ، نمک ، آب لیمو ترش و برش های لیمو را به آن اضافه کنید و دوباره آن را در کوره بگذارید تا آب آن تمام و گرانتینه شود .

بعد این غذا را کمی‌برای چهار نفر کافی است در بشقاب بکشید و روی آن را با جعفری تزیین دهید .

ادامه دارد

نابسامانی روانی خودرا چگونه ...

بقیه از صفحه ۱۲

بیماری و بروز عوارض آن بسیار قابل توجه بود .

دانشمندان کشور ژاپن اثر مستقیم یا نابسامانی های روانی رادر پیشرفت ضایعات سرطانی متذکر شدند. و شرح حال بیماران مبتلا را برای اثبات مدعای خود در کنگره مطرح ساختند .

دانشمندان سوئدی باتجربیات خود نشان دادند که استرس در ساکنین شهر های بزرگ بیش از شهر های کوچک و در شهرک ها و در آپارتمان نشینان بیش از آنانکه در سطح زمین و یا در حیاط مستقل زندگی می‌کنند دیده می‌شود و اثرات شدید تر و عوارض پردردسر تر ایجاد میکند . بقسمی که آنان نظر داشتند برای اینکه فرزند آدمی بتواند سالم تر زندگی کند واین همه عصبانیت ها و تندخوئی ها از بین برود وگرفتار عوارض پسیکو ـ سوماتیک نیز نشود بهتر است هرچه زودتر آپارتمان نشینی موقوف شود تا افراد باداشتن فضای آزاد و مشغولیات مخصوص گلکاری و آبیاری باغچه و گل یعنی آشنائی با طبیعت آرامش روانی بهتری یابند و بتوانند از مواهب زندگی نیز بهتر استفاده کنند و در چنین حال بار مراقبتو بهداشتی دولت ها نیز سبکتر خواهد شد .

نتیجه اینکه باید در بهبود وسلامت مرکز اصلی آن یعنی هیپوتالاموس کوشید و برای بهبود بخشیدن بدان مرکز نیز مشورت دقیق و روشن با پزشک متخصص لازمست تا پزشک با در حقیقت حکیم بتواند مشکل واقعی و آزار دهنده‌ای را که سبب واژگونی روانی بیمار و در نتیجه بروز عارضه پسیکوسوماتیک شده است پیدا کند و بادقت و مهارت مخصوصی آنرا ازپیش پا بردارد و عارضه را بهبود بخشد .

پیش‌گیری از بروز بیماری های پسیکوسوماتیک از راه تربیت و پرورش صحیح مراکز مغزی بسیار ارزنده‌تر از پسیکو ـ ترابی و درمان بعدی است یعنی راه اصلی مبارزه با بروز و پیشرفت بیماری های پسیکو ـ سوماتیک تربیت صحیح روانی افراد است که با آگاهی کامل باصول روانشناسی و قبول فلسفه واقعی زندگی مشکلات آن را کوچک شمرند و خود باانگشت هنر و آموزش دیده بگشودن آن مشکل پردازند و نگذارند وجود آن مشکل سبب تحریک مراکز مغزی وواژگونی روانی شود .

شرکت کنندگان در آن کنگره عقیده داشتند که مشکلات روزمره زندگی برای همه افراد بشر موجود است، منتها افراد ورزیده و خردمند که درحقیقت بمجوشن اخلاقی انسانی مجهز هستند مشکلات را به آسانی حل میکنند در حقیقت به آنها اجازه ورود بمراکز حساس روانی و تحریک خود رانمی‌دهند .

برزیل، امید اول لاتین‌ها برای ...

بقیه از صفحه ۱۰

واقعا خیلی دیراست . گذشته ازاین اگر هم پله قصد بازگشت به‌میدان را میداشت ، بدلیل قراردادی که از قبل باکمپانی برادران وارنر ایالات متحده جهت گزارش کردن مسابقه‌های جام جهانی آرژانتین دارد، نمی‌توانست کار دیگری جز همین کار گزارشگری در جام‌جهانی آرژانتین انجام دهد.

ولی مهم این است که برزیل دیگر به وجود سلطان پله احتیاجی ندارد . حالا ستارگان جوانتر و امیدساز دیگری صاحب پیراهنهای تیم ملی میباشند :امرسون لیانو ، ۲۸ساله، دروازه‌بان و عضو ثابت تیم در ٤ سال گذشته .

جوائوجوستینو آمارال دوس سانتوس ، ۲۳ ساله، مدافع و باسرعتی مرگبار .

ادینو نازارت فیلهو ، ۲۴ ساله که درخشش او با تیم ملی برزیل دربازیهای المپیک مونرآل شروع شد.

روبرتو ریولینو ، هافبك و بازیکنی که اینك در سن ۳۱ سالگی هم بعقیده بسیاری از مردم برزیل بهترین بازیکن جهان برای تمام پستها است.

آرتورآنتونس کوئیمبرا ،مشهوربه زیکو، یك مهاجم ایده‌آل که فقط در سال ۱۹۷۶ موفق به زدن ۶۳ گل شده‌است.

اینها فقط گروهی از ستارگانی هستند که اینك برزیل برای فتح دیگری درجام‌جهانی بدانان امیدبسته است .اصل اساسی ، اینست که برزیل باردیگر با همه‌وجود برای تکرار پیروزی سالهای ۱۹۵۸ سوئد، ۱۹۶۲ شیلی و ۱۹۷۰ مکزیك، به‌سوی افق آرژانتین سال ۱۹۷۸ براه افتاده‌است.

آگهی استخدام رسمی

اداره آموزش و پرورش شهرستان زرند طبق مفاد قانون استخدام کشوری (۵۱ نفر) ازطریق امتحان بشرح زیر استخدام می کند :

ردیف	عنوان طبقه شغل	محل جغرافیائی خدمت	تعداد مورد نیاز	شرایط احراز	گروه قطعی شغلی
۱ـ	ماشین‌نویس	زرند	۱	دارا بودن دیپلم کامل متوسطه وگواهینامه ماشین‌نویسی‌فارسی	٤
۲ـ	پیشخدمت	شهرو روستاهای زرند وکوهبنان	۰۰	دارا بودن گواهینامه پایان تحصیلات ابتدائی	یک

داوطلبان واجد شرایط میتوانند برگ درخواست ذیل این آگهی را تکمیل کنند و همراه بامدارک لازم به این شرح:
۱ـ رسید فیش بانکی برای ردیف (۱) ۳۵۰ ریال و برای ردیف (۲) ۱۰۰ ریال دریکی از شعبه های بانک ملی ایران بحساب ۹۸۰ خزانه نزد بانک مرکزی ایران بعنوان حساب حق ثبت نام داوطلبان استخدام.
۲ـ فتوکپی برگ خاتمه خدمت وظیفه یا برگ معافی دائم از خدمت زیر پرچم.
۳ـ فتوکپی شناسنامه
٤ـ فتوکپی گواهی یا مدرک تحصیلی
۵ـ عکس ٤×۳ دو قطعه حداکثر تا ۱۰ روز بعد از انتشار این آگهی بایست سفارشی به نشانی زرند اداره آموزش و پرورش دایره کارگزینی ارسال دارند، به مدارکی که فاقد رسید بانکی باشد و یا بعد از این مهلت به پست تحویل داده شود ترتیب اثر داده نخواهد شد (وجوه پرداختی به هیچ وجه مسترد نمیشود).
داوطلبان برای دریافت کارت شرکت درامتحان دقیقا ۲۰ روز بعد از تاریخ انتشار این آگهی به اداره آموزش و پرورش دایره کارگزینی مراجعه نمائید.
تاریخ و محل برگزاری امتحان در کارت مزبور قید گردیده است .

سیدطاهر ابراهیم زاده رئیس اداره آموزش و پرورش شهرستان زرند

برگ درخواست شغل از اداره آموزش وپروش شهرستان زرند

نام خانوادگی ـ نام ـ نام پدر ـ شماره شناسنامه
محل صدور ـ تاریخ تولد: روز ـ ماه ـ سال
مدرک و رشته تحصیلی ـ وضع خدمت وظیفه
داوطلب شغل (فقط یک شغل) ـ محل جغرافیائی مورد تقاضا (فقط یک محل)
نشانی کامل : شهر ـ خیابان ـ کوچه ـ شماره منزل
تلفن ـ امضای داوطلب

(تلفن ۱۱۵)
ویژه اطلاعات مرکز اورژانس خراسان (مشهد)

شلومبرگر اورسایز مقیم لندن درانگلستان

صاحب اختراع «لاکینك ارژشیایی سیمان» بااستفاده از ضریب انعکاس ٤ ثبت‌شده درایران بشماره ۹۲۱٤ اجازه بهره برداری از آنرا باشخاص ذینفع عرضه مینماید. برای کسب اطلاع بیشتر بدفتر حقوقی ر. آقابیین و همکاران خیابان شاه کوچه نوبهار شماره ۱۸ مراجعه شود.
آـ۳۲۳۸۸

آگهی پذیرش هنرجوی فنی (تکنیسین هواپیما)

باشگاه هواپیمائی شاهنشاهی تعدادی دیپلمه ریاضی و طبیعی را با شرائط و مزایای زیر جهت طی دوره دو ساله تکنیسین هواپیما و خدمت در تهران و شهرستانها استخدام مینماید .

الف ـ شرائط استخدام

۱ـ تابعیت ایران و متدین بیکی ازادیان رسمی کشور
۲ـ نداشتن پیشینه کیفری
۳ـ قبول شدن از امتحانات ورودی
٤ـ برخورداری از سلامتی کامل طبق گواهی پزشک سازمان
۵ـ سپردن (یک میلیون و پانصد هزار ریال تضمین ملکی)
۶ـ سپردن تعهد خدمت به مدت ده سال
۷ـ داوطلبین مشمول وظیفه نیز میتوانند باسپردن ۱۲ سال تعهدخدمت از خدمت وظیفه در زمان صلح معاف شوند.
۸ـ سن بین ۱۸ تا ۲۳ سال

ب ـ حقوق و مزایا

۱ـ کمک هزینه تحصیلی دوران تحصیل بمدت دوسال ماهیانه ۱۲۰۰۰ ریال
۲ـ حقوق ومزایای شروع خدمت در صورت موفقیت دردوره واخذ گواهینامه های مربوطه از سازمان هواپیمائی کشوری ٤۰۰۰۰ ریال
۳ـ هنرجویان درکلیه موارد اعم از حقوقی و خدمتی تابع مقررات عمومی باشگاه هواپیمائی شاهنشاهی خواهند بود.

مدارك ثبت نام

۱ـ فتوکپی و یا جواز قبولی گواهی شده
۲ـ فتوکپی شناسنامه سه برگ
۳ـ عکس ٤×۳ ـ ۱۲ قطعه
٤ـ گواهی عدم سوء پیشینه کیفری
داوطلبین بایستی از تاریخ نشر این آگهی لغایت ۲۰ آبان ماه ۳۶ درخواست خودرا همراه بامدارک استخدام به نشانی صندوق پستی ۲۸٤۳ ارسال ویا بدفتر کارگزینی باشگاه هواپیمائی شاهنشاهی واقع درخیابان فرودگاه مهرآباد تحویل ودرتاریخ ۳۶ر۸ر۲۱ جهت دریافت کارت آزمایش مسابقه ورودی مراجعه نمایند.

باشگاه هواپیمائی شاهنشاهی

هواپیمائی ملی ایران

استخدام مهماندار پیمانی

هواپیمائی ملی ایران «هما» گروه تازه‌ای از جوانان دختر و پسر علاقمند را بعنوان مهماندار پیمانی برای پرواز های داخل کشور با برخورداری ازمزایا و در اختیار گذاشتن امکانات زیر بهمکاری دعوت می نماید :

۱ـ آموزش های تخصصی
۲ـ حقوق و مزایای مکفی
۳ـ لباس و یونیفورم کامل در طی خدمت.
٤ـ تامین وسیله ایاب و ذهاب مهمانداران از محل سکونت خدمت و بالعکس توسط «هما»
۵ـ امکانات رفاهی گسترده
۶ـ استفاده از بیمه های درمانی موسسات بین‌المللی
۷ـ بیمه عمر و حوادث درحین کار و خارج از محیط کار
۸ـ مزایای مسافرت با «هما» و سایر خطوط بین‌المللی

شرایط استخدام

ـ دارا بودن گواهی دیپلم متوسطه
دارندگان مدارک تحصیلی پائین‌تر از دیپلم بشرط تسلط کامل بزبان انگلیسی میتوانند دربرنامه مصاحبه شرکت نمایند.
ـ حداقل سن ۱۸ سال تمام و حداکثر ۲۷ سال
ـ عدم اشتغال به تحصیل و شاغل نبودن در دستگاه های دولتی
ـ دارا بودن برگ پایان خدمت وظیفه یا معافی دائم غیر پزشکی
ـ آراستگی و زیبائی ظاهر و تناسب اندام (حداقل قد برای آقایان ۱۶۳ و برای خانمها ۱۵۵ سانتیمتر) وزن متناسب باقد.
ـ مجرد بودن برای خانمها در طول مدت قرارداد.
ـ قبول شدن در آزمایشات انتخاب
ـ قبول شدن در آزمایشات پزشکی، طبق استاندارد پزشکی «هما»
دارندگان شرایط فوق پس از موفقیت در آزمایشات انتخاب بعنوان مهماندار پیمانی برای پرواز های داخل کشور بمدت ۳ سال استخدام خواهندشد و در صورت رضایت از خدمت آنان و موفقیت در دوره های آموزشی ، میتوانند بخدمت دائمی «هما» درآیند.

مصاحبه

از داوطلبان واجد شرایط فوق تقاضا میشود در روزهای تعیین شده ذیل:

خانمها: دوشنبه ۲۳ آبان ـ از ساعت ۱۵الی۱۸
آقایان : سه شنبه ۲٤ آبان ـ از ساعت ۵ الی ۱۸

باهمراه داشتن یک، برگ فتوکپی (آخرین مدرک تحصیلی، پایان خدمت سربازی یا معافی دائم صفحه اول شناسنامه) ودو قطعه عکس ۳×٤ به محل اداره استخدام « هما» واقع د رخیابان تخت طاووس نبش روزولت جهت انجام مصاحبه مراجعه نمایند.
آـ۳۲٤۱۷

آگهی مزایده

وزارت بهداری و بهزیستی تعداد ۳۵ دستگاه اتومبیلهای خود را از قبیل جیپ وانت جیپ لندور ـ جیب آمبولانس ـ جیپ کالسکه ـ دوج پاورگن و غیره که ۲۹ دستگاه آن در پارکینگ عبدل واقع درخیابان سپهبدرزم آراء پائین تراز سه راهی فرح آباد انتهای کوچه خسروی و ۶ دستگاه دیگر درنقلیه سپاه بهداشت واقع درخیابان آیزنهاور چهارراه نواب متوقف میباشد از طریق مزایده بفروش میرساند.

۱ ـ داوطلبان از تاریخ نشر آگهی تا آخر وقت اداری روز شنبه ۲۵۳۶/۸/۲۱ پیشنهادهای خود را درپاکت لاک و مهر شده بانضمام فیش بانکی بمبلغ ۳۵۰۰۰۰ ریال بعنوان سپرده شرکت درمزایده بحساب شماره ۳۷۰۴۶ وزارت بهداری و بهزیستی نزد بانک مرکزی ایران بدفتر اداره کل امور مالی واقع درخیابان شاه چهارراه حافظ کاخ مرکزی وزارت بهداری تسلیم و رسید دریافت دارند.
۲ ـ پیشنهاددهندگان میتوانند همه روزه غیراز ایام تعطیل از ساعت ۸ صبح الی ۴ بعد از ظهر جهت بازدید اتومبیلهای مورد مزایده به محلهای فوق‌الذکر مراجعه نمایند.
۳ ـ کلیه هزینه ها از قبیل عوارض شهرداری ـ اسفالت ـ مالیات ـ و سایر هزینه های متعلقه بعهده برنده مزایده خواهد بود.
۴ ـ پیشنهادهای رسیده ساعت ۱۰ صبح روز یکشنبه ۲۲ آبانماه ۲۵۳۶ دردفتر مدیر کل امور مالی وسیله کمیسیون بازوقرائت خواهد شد
۵ ـ به پیشنهادهای فاقد سپرده و یا کمتر از مبلغ سپرده مقرری پیشنهادهائی که بعد از تاریخ ۳۶/۸/۲۱ تسلیم گردد ترتیب اثر داده نخواهد شد.
۶ ـ درصورتیکه برنده مزایده حاضر بانجام معامله نشود سپرده او به نفع دولت ضبط و معامله با برنده دوم انجام خواهد شددرصورتیکه برنده دوم نیز از انجام معامله خودداری کند سپرده او هم به نفع دولت ضبط خواهد شد.
۷ ـ کمیسیون دررد یا قبول یک یا کلیه پیشنهادها مختار و حضور پیشنهاددهندگان درجلسه مزایده بلامانع است.
چنانچه برنده مزایده اتومبیلهای خریداری را بمدت ۱۰ روز از محلهای مربوط تخلیه ننماید اتومبیلهای باقیمانده به نفع دولت ضبط خواهد شد.

عساس دستوری
مدیرکل امور مالی وزارت بهداری وبهزیستی

آگهی مناقصه شماره ۱۱ مورخ ۸ر۸ر۲۵۳۶

آمادگاه کرمانشاه جهت مصرف یک قلم پرتقال درجه یک تحویل درکرمانشاه و بیستون و آسوده از طریق مناقصه خریداری مینماید. پیشنهاد دهندگان میتوانند بامراجعه به آمادگاه کرمانشاه و ملاحظه مشخصات پرتقال و دریافت برگ شرایط و مشخصات معامله پیشنهاد خود را طبق مفاد مندرج در شرایط معامله تنظیم وتاساعت ۹ صبح روز ۲۵ر۸ر۲۵۳۶ به آمادگاه کرمانشاه واقع دربلوار طاق‌بستان تسلیم نمایند.

آمادگاه ـ کرمانشاه

تعداد ٤۵۰ راس میش اصیل و درشت و شیرده افشاریا ۲۰ راس قوچ همگی جوان و ۱۳۶ راس بره بز مرغوب درزنجان بدون واسطه بفروش میرسد طالبین بین ساعت ۸ تا ۱۰ شب باشماره تلفن ۲۳۳۸ تماس حاصل نمایند.
آـ۲۷۰۳

آگهی دعوت مجمع عمومی فوق‌العاده

از سهامداران شرکت پرس‌موتور «سهامی‌خاص» دعوت میشود که در روز سه‌شنبه ۱ر۹ر۲۵۳۶ ساعت شش بعدازظهر درمحل شرکت واقع درخیابان سعدی جنوبی کوچه بانك تجارت خارجی حضور بهم رسانند.

دستور جلسه :
۱ـ مذاکره در مورد ازدیاد سرمایه وتصویب آن
۲ـ موضوعات دیگری که طبق مقررات لازم به‌اخذ تصمیم باشد.

شرکت پرس موتور سهامی خاص

آگهی

شهرداری کاشان باستناد تصویبنامه مورخه ۲ر۸ر۳۶ انجمن محترم شهر که به تائید مقام فرمانداری شهرستان کاشان رسیده است درنظر دارد طرح تعویض قسمتی از منزل مرحوم عباس علائیان واقع در خیابان ششم بهمن را بمرحله اجرا درآورد:
لذا در اجرای ماده ۱۷ قانون نوسازی بدینوسیله مراتب باطلاع عموم میرسد :
۱ـ تاریخ اجرای طرح از تاریخ نشر آگهی به فاصله یکماه تعیین میگردد .
۲ـ هزینه اجرای طرح بالغ بر ۱۱۰۰۵۲۰ ریال وحق مرغوبیتی که از این حیث ناشی می شود ۱۰۵۸۸۸۰ ریال بدهی شهرداری ٤۱۶٤۰ ریال ضمنا فهرست ارزیابی در قسمت دایره ساختمان شهرداری الصاق گردیده ومالکین مربوطه میتوانند فهرست ارزیابی را ملاحظه و چنانچه اعتراضی داشته باشند ازتاریخ نشر اولین آگهی ظرف مدت دوماه اعتراض کتبی خودرا باذکر نام ونشان کامل بدفتر شهرداری تسلیم ورسید دریافت دارند. بدیهی است به اعتراضاتی که بعداز موعد مقرر برسد ترتیب اثر داده نخواهد شد.

شهردار کاشان . رباطی

اهمیت پست در جهان امروز

اعملیات پستی برمبنای هدفی مهم و انسانی از چهار رکن اساسی تشکیل شده است

در سال ۱۹۶۹ درشانزدهمین کنگره پستی جهانی که درشهر توکیو برگزار گردید نمایندگان تمام کشور های شرکت کننده رای براین دادند که همه ساله روز نهم اکتبر در سراسرجهان (روزپست) نام نهاده شود و هرملت و قومی بنابر عادات و سنن ملی خویش ماهیت پست خاصیت پست و اهمیتی راکه این شبکه ارتباطی همگانی در شئون مختلف اجتماع هرکشور ایفاء میکند وسیله نشرمقالات در جراید ایراد گفتار ها در رادیو، نمایش فیلم درتلویزیون بمردم آن کشور تفهیم نمایند. درسال ۱۸۷۴ اولین کنگره پستی جهانی با شرکت ۲۲ کشور از کشور های قوی آنزمان که غالبا امپراطوری های مهمگیتی بودند در شهر برن (پایتخت کشور سوئیس) تشکیل گردید و بمناسبت بزرگداشت آنروز در سال ۱۹۷۴ در هفدهمین کنگره پستی با حضور نمایندگان ۱۵۴ کشور و شرکت متجاوز از دوهزار نفر مراسم (سده) یا صدمین سال تاسیس اتحادیه پستی جهانی در شهر لوزان سوئیس جشن و مراسم مجللی برپا شد. در آن زمان یعنی در صد سال پیش آرم پست را کره زمین در نظر گرفتند که چهارنژاد مختلف سیاه ـ سفید ـ زرد ـ سرخ از چهارگوشه جهان نامه‌ای رادست بدست و دوادور کرمزمین میگردانند تا بدست صاحب اصلی آن برسد. اینک پس از یک قرن و اندی این آرم هنوز معتبر و دردل شهر برن این بنای تاریخی ازمجسمه برنزی بسیار عظیم که درمیان چشمه آبی بناشده، نظرجهان گردان راجلب مینماید، این هدف مقدس یعنی همکاری کشورها ونژاد های مختلف برای وصول وایصال نامه ها و پیام های کتبی مردم تاابد منظور نظر تمام مردم جهان خواهد بود

واصل مسلمی است که تغییر ناپذیر خواهد ماند، نهایت تکنولوژی امروزه و اثرات ماشینی عصر حاضر در انجام این هدف مهم و انسانی سهم بزرگی بعهده گرفته که نتیجه آن سرعت عمل است. پوشیده نماند که عملیات پستی اصولا برچهار رکن اساسی مستقراست که عبارتند از قبول مراسلات ومرسولات از مردم و جمع‌آوری آنها ـ تجزیه و تفکیک آنها برمبنای مقاصد مختلف ـ حمل آنها با رعایت اصل ایمنی و حفاظت و بالاخره ایصال به مقصد و توزیع بموقع به گیرندگان، ماشین های تجزیه و تفکیک ـ ماشین های نقش تمبر و ابطال تمبر ـ آلات تکنیکی کد گذاری و شماره بندی ـ هواپیما های تندرو از وموتور های بادپیما که درکادر پستی امروزه دنیا یک محدوده فنی اختصاصی را ایجاد کرده‌اند همه برای سرعت بخشیدن بهمان چهار اصل نامبرده شده بالااست و شورای مشورتی و مطالعاتی پستی که یکی از ارکان های اتحادیه پستی جهانی است و همساله در شهر برن تشکیل می‌شود تااین تاریخ متجاوز از ۹۰ مجله ونشریه فنی چاپ و منتشر کرده است که تمام آن مبتنی برمحاسبات دقیق ریاضی و ایجاد طرح های فنی و ترسیم های دقیقی است که فلسفه خلق و اختراع آنهاهمه برای انجام این خدمات است. پس اگر فریاد افرادی وجود داشته باشند که تصور کنند پست یعنی چسبانیدن یک قطعه تمبر برروی یک پاکت که آنهم معمولا بر طبق اصول نبوده ویا آنکه نشانی فرستنده یا گیرنده را صحیح یاغلط نوشته وآنرا بصندوق پست بیاندازند وچنانچه کوچکترین تاخیری در وصول آن بشود قال چاق کنند، اشتباه بزرگی کرده‌اندو تصور باطلی خواهند داشت واز ریزه‌کاری صنعت پست بکلی غافل هستند. همانطور که اشاره شد در سال ۱۹۷۴ که مصادف با صدمین سال تاسیس اتحادیه پستی جهانی بود، محققین و دانشمندان آخرین تعریف جامع را برای کلمه پست خلق کردند و آنرا مشبکه ارتباطی پستی همگانی بین مردم، نام نهادند. و نتیجه تحقیقات و مطالعات آن دانشمندان و جامعه شناسان برای تفهیم کلمه پست چنین خلاصه میشود: پست زیر بنای اقتصاد هرجامعه است ـ پست مرزنمی‌شناسد پست مروج فرهنگ و هنر هر قوم است ـ پست مبلغ آموزش وپرورش هر کشور است ـ پست تسلی بخش زندگی بشری است ـ پست پیام‌آور شادی ها است ـ و بهمین مناسبت ماده اول اساسنامه و کنوانسیون اتحادیه پستی جهانی که تصویب واجراء آن برای تمام ۱۵۸ کشور عضو فعلی اتحادیه لازم الاجراء است آزادی ترانزیت است بدین معنی که تمام سرزمین های پراکنده گیتی و تمام قلمرو ها و کلیه کشور های مستقل یانیمه مستقل همه و همه تشکیل سرزمین واحد پستی رامی‌دهند.

پست دولت شاهنشاهی ایران در سال ۱۸۷۷ بااتحادیه پستی جهانی ملحق شد ودر آنموقع بیست و نهمین کشوری بود که باین جرگه پیوست و حتی‌المقدور نمایندگان خود را به کنگره ها و کنفرانس ها و شورا های پستی که درپایتخت کشورها تشکیل شده است گسیل داشته است شکی نیست کمتر عصر انقلاب شاه و مردم وبه تبعیت از نیات اصلاح طلبانه رهبر عالی‌قدر کشور مان شاهنشاه آریامهر و زحمات شبانه‌روزی مسئولان امر پست و مخابرات در کشور عزیز ایران ماگام های بلندی را درراه پیشرفت برداشته و این شبکه های ارتباطی همگانی درآتیه نزدیکی درایران همردیف کشور های پیشرفته دنیا قرار خواهند گرفت.

امیرضیاءالدین طباطبائی

آگهی تشکیل مجمع عمومی عادی شرکت سهامی خاص کشاورزی و دامپروری یولاف

مجمع‌عمومی عادی‌شرکت سهامی خاص کشاورزی و دامپروری یولاف درساعت چهار بعدازظهر روز یکشنبه ۳۶٫۸٫۲۹ دردفتر شرکت واقع در خیابان فروردین بندرشاه بمنظور انتخاب هیئت‌مدیره تشکیل میگردد ازصاحبان سهام تقاضا میشود طبق مفاد اساسنامه درجلسه مجمع عمومی عادی شرکت نمایند.

هیئت مدیره شرکت سهامی خاص کشاورزی و دامپروری یولاف

روز چهارم آبان بمناسبت میلاد باسعادت اعلیحضرت همایون شاهنشاه آریامهر در آلاشت جشن یاشکوهی برگزار ومسابقات ورزشی توسط ورزشکاران و فرهنگیان و محصلین در رشته‌مختلف ورزشی بسرپرستی مسئول تربیت‌بدنی آلاشت آقای یدالله اویسی انجام که نتیجه به شرح ذیل اعلام‌در خاتمه‌جوائز ورزشکاران توسط پرکنده شهردار آلاشت اهداء گردید.

۱ـ دو صحرانوردی به مسافت ۳ کیلومتر مقام اول تا سوم به ترتیب ـ دلاوری ـ فرهادی ـ رستمپور.

۲ـ دومیدانی ۴۰۰ متر مقام اول تا سوم بمترتیب داودی ـ احسانی ـ صادقی.

۳ـ دومیدانی ۲۰۰ مترمقام اول تا سوم قاسم پور ـ قاسم‌نژاد ـ تشکری.

۴ـ در رشته پینگ‌پنگ مقام اول تا سوم به ترتیب لطیفی جمشیدی و پهلوان.

آ ـ ۷۷۱۳

پاسخ مسئولان به نامه‌های مردم

در خرید پیاز محدودیتی وجود ندارد

مطلبی را که آقای هادی حقیقی در صفحه ۷ روزنامه اطلاعات شماره ۱۵۴۱۶ مورخ ۳۶٫۶٫۲۸ در مورد فروش پیاز در شعبه میدان ونک نوشته‌اند تصور میرود زائیده سوء تفاهمی باشد که برای ایشان رخ داده است والا در شعب این سازمان که پیاز عرضه میشود مصرف کنندگان هر مقدار که بخواهند میتوانند خریداری نمایند و بهیچوجه محدودیتی درکارنیست. خواهشمند است طبق قانون مطبوعات شرح فوق را در آن روزنامه برای استحضار ایشان منعکس فرمایند.

سازمان تعاون مصرف شهر و روستا

زمین یاد شده نظافت گردید

بازگشت بشرح مندرج در شماره ۱۵۴۰۵ ـ ۳۶٫۶٫۱۳ در مورد شکوائیه آقای نصراله نامجو باطلاع میرساند. برابر گزارش شهرداری منطقه ۳ نسبت به نظافت قطعه زمین واقع در خیابان کوروش کبیر کوی فیروز اقدام گردیده است.

شهرداری پایتخت

برای رفع معایب پیش بینی شده است

با توجه بمطلب درج شده در شماره ۱۵۴۰۹ مورخ ۳۶٫۶٫۱۹ تحت عنوان هشدار بمسئولین راه‌هراز باستحضار میرساند:

شرکت N.K.L ن ـ ک ـلیاشر پیمانکار وزارت‌راه و ترابری تحت نظارت مهندسین مشاور کامپساکس و این اداره کل، نسبت بانجام موارد قابل پیش‌بینی در رفع معایب و تغییر مسیر واحداث ابنیه فنی حفاظتی و نصب علائم مشغول بکار میباشد. و تاحد پیش‌بینی اقدامات لازم ایمنی انجام میگیرد.

اداره کل‌راه و ترابری استان مازندران

برق کافی تامین شده است

در روزنامه اطلاعات شماره ۵۳۸۹ مورخ ۳۶٫۲٫۲۵ مطلبی تحت عنوان «برق‌اشتر شبانه روزی است اما» بچاپ رسیده، خواهشمند است برای روشن شدن اذهان عموم جواب شرکت برق منطقه‌ای غرب را درج نمایند.

تاسیسات برق‌اشتر در تاریخ ۳۶٫۲٫۱۳ تحویل شرکت برق منطقه‌ای غرب شده که با استقرار دو دستگاه مولد سیار ۲۰۰ و ۸۰ کیلووائی در نیروگاه موجود اشتر که دارای یکدستگاه مولد اشکودای ۱۵۰ کیلووائی بوده برق اهالی تامین و در حال حاضر نیروی برق مورد نیاز این بخش بنحو مطلوب تامین شده است، از تاریخ تحویل مدیریت تاکنون ضمن اینکه برق مورد استفاده مردم اشتر شبانه روزی است باجدیت و مراقبت کارکنان این شرکت سعی شده از خاموشی های اتفاقی جلوگیری بعمل آید.

رئیس هیات مدیره و مدیر عامل شرکت برق منطقه‌ای غرب

افزایش تلفن عمومی میسر نیست

درپاسخ منتشره در شماره ۱۵۴۱۷ آن روزنامه به آگاهی میرساند:

ضمن بررسیهائی که در مورد تلفنهای همگانی درهشت متری امام زاده حسن بعمل آمده حاکی از آنست که درحال حاضر در یکصد متری کوی مزبور دو دستگاه تلفن همگانی در درمانگاه امام زاده‌حسن و کوچه سادات جوادی نصب گردیده که میزان کارکرد آنها در ۲۴ ساعت از ۱۴۰ مکالمه تجاوز نمینماید در ضمن ترافیک سنگین دستگاههای فنی مخصوص تلفنهای همگانی در مرکز تلفن عباسی مانع از افزایش تلفنهای مزبور و انجام تقاضای اهالی میباشد.

بدیهی است در صورت فراهم شدن امکانات و توسعه دستگاههای مرکز عباسی نظر مردم نیز تامین خواهدشد.

دفتر اطلاعات، انتشارات وروابط عمومی مخابرات

ملاک عمل برای گزینش دانشجو

درپاسخ مطلب زیرعنوان «مقصر کامپیوتر بوده» مندرج درشماره ۱۵۴۲۱ مورخ ۳۶٫۷٫۲ آن روزنامه به استحضار میرساند:

مکررا توضیحات لازم راجع به طرز تراز کردن نمرات خام داده شده است و مسلما درک آن مستلزم دارا بودن اطلاعات کافی در فنون آمار و اصول روان سنجی است وباتوجه به این امر که جامعه داوطلبان ورود به آموزش عالی دارای انواع دیپلم های مختلف میباشند و سئوالات آزمایش همگانی وامتحان نهائی ششم متوسطه در جلسات متفاوت یکسان نمیباشد، براساس محاسبات وروشهای آماری، هم‌آهنگی و همبستگی در ارزشیابی معیار های مختلف بوجود می‌آید و نتیجه این محاسبات ملاک عمل پرارزش برای گزینش دانشجو قرار میگیرد.

لزوما یادآور میگردد که پاسخنامه های آزمایش همگانی به وسیله ماشین های الکترونی بسیار دقیق که به همین منظور تهیه شده است و صحت عمل آن در هر ساعت به کرات رسیدگی میشود، تصحیح و نمرات حاصل از آنها با ماشین های شمارشگر زیر نظارت کامل و مستمر کارشناسان استخراج میشود و اسامی پذیرفته شدگان با درنظر داشتن کلیه معیارها و شرائط و ضوابط گزینش و پس از اطمینان کامل از صحت آنها اعلام میگردد.

عدم پذیرش آقای هوشنگ ناظمی در آزمایش همگانی وگزینش دانشجو، به علت ارجحیت فضلی سایر داوطلبان میباشد و رایانه سازمان سنجش آموزش کشور و خاموشی های اخیر برق تهران هیچگونه نقشی دراین مورد نداشته‌اند.

اداره روابط عمومی
سازمان سنجش آموزش کشور

پیشنهاد ها بررسی شد

باتوجه به مطالبی که باعنوان (ترافیک این کلاف سردرگم چگونه گشوده میشود) در صفحه نهم شماره ۱۵۴۰۹ مورخ ۳۶٫۶٫۱۹ آن گرامی نامه منتشر شده‌است.

پیشنهادهای مورد استناد دراین مقاله دروا حد ترافیک شهرداری بررسی شد با آرزوی ساختن شرایط بهتر زندگی درشهر و کاهش مشکل ترافیک امید است باطرح و انتشار نظر مردم برای گزینش راه‌حلهای بهتر در حل مشکلات شهری نوشته های آن روزنامه وزین همواره راه‌گشائی برای خدمتگذاران شهری باشد.

شهرداری پایتخت

مذاکرات ادامه کار

عطف بمطلب مندرج در شماره ۱۵۴۳۱ پنجشنبه‌چهاردهم مهرماه ۲۵۳۶ تحت عنوان

«مقررات استخدامی کارکنان بانکهای خصوصی از اول آبان اجرا میشود.» به آگاهی میرساند.

مذاکرات دستجمعی بین اتحادیه سندیکا های کارکنان بانکهای خصوصی و نمایندگان کانون بانکها در زمینه آئین نامه استخدامی ادامه دارد که نتیجه بررسی های انجام شده بعدا مشخص خواهد شد.

دفتر اطلاعات، انتشارات وروابط عمومی وزارت کار

شیر های آب عمومی نصب میشود

عطف به مطلبی که/زیر عنوان «آب آشامیدنی مردم خانی‌آبادنو را قطع کردند» در شماره ۱۵۴۲۷۶ مورخ ۳۶٫۷٫۱۰ درج گردیده است اشعار میدارد:

باآنکه خانی‌آباد نو در خارج از محدوده مصوب خدمات پنجساله شهری قرار گرفته معالوصف این سازمان بمنظور رفاه حال ساکنان این ناحیه در تامین آب آشامیدنی محل مذکور از طریق نصب شیر های عمومی اقداماتی نموده وپیش‌بینی میگردد حداکثر تاآخر مهرماه سال جاری بانصب شیرهای عمومی آب آشامیدنی رایگان دراختیار اهالی خانی‌آبادنو قرار گیرد.

سازمان آب منطقه‌ای تهران

پیشگاه مبارک علیاحضرت شهبانوی محبوب ایران

بانهایت خضوع ضمن عرض تبریک مولود مسعود والاحضرت ولایتعهد بعرض میرساند.

انتخاب والاحضرت ولایتعهد نوردیده ملت ایران به ریاست عالیه ورزش کشور موجب مباهات و سرافرازی جانثاران مدیران باشگاه های ورزشی تهران است. اینک موقع را مغتنم شمرده و سوگند یاد میکنیم کمدرراه اجرای اوامر والاحضرت ولایتعهد و پاسداری ازمرز و بوبوطن عزیزمان ونگهبانی از کاخ شاهنشاهی ایران سربازانی‌جانباز بوده گواه سوگند ماخداوند بزرگ و مولایمان علی‌ابن ابیطالب خواهد بود.

مدیران باشگاه های ورزشی تهران

آرارات ـ سواک ساگینیان ـ اسپرت ـ سرهنگ خلیلپور ـ اقبال ـ محمدعلی صنعتکاران ـ کیان و البرز ـ غلامرضا مجید ـ ایران امروز ـ اصغر جنگیزی ـ ایران‌ما ـ محمدزهادی ـ ایزد فردوسی ـ ضیائی ـ پرسپولیس ـ علی عبده ـ پولاد ـ حسین حسین‌زاده ـ تاجیک ـ مصطفی تاجیک ـ تهران‌جوان ـ پرویز ژافره ـ جوانان ـ کریم شهسوار ـ سعدیان ـ حسن سعدیان ـ همایون ـ امیر شرفی ـ شاه عزیز ـ نرسس ساگینیان ـ فردوسی ـ ضیائی ـ شرق ـ محمودرازی ـ سپیان ـ سواک ساگینیان ـ نیرو ـ امیر علمدار ـ قصریخ ـ باتمانقلیچ.

پیشگاه مبارک اعلیحضرت همایون شاهنشاه آریامهر پدر تاجدار

بانهایت خضوع بخاکپای همایونی معروض میدارد انتخاب والاحضرت ولایتعهد نوردیده ملت ایران بمریاست عالیه ورزش کشور موجب نهایت خرسندی جانثاران مدیران باشگاه ورزشی تهران گردید.

شاهنشاها: موقع را مغتنم شمرده بعرض میرساند همانطور که طی سال ها و در حوادث تاریک گذشته نسبت بمیثاق خود باآن پدر تاجدار پابرجاو استوار بوده واز هیچگونه جانبازی دریغ ننموده‌ایم اینک سوگند یاد میکنیم که تاجان دربدن داریم نسبت به اجرای اوامر والاحضرت ولایتعهد وفادار و پیوسته جان برکف و آماده باشیم. استدعا داریم بعنوان سپاس بااین موهبت عظمی اجازه فرمائید امضاء کنندگان زیر مدیران باشگاه های ورزشی تهران پیکره ورزشی زیبائی ازوالاحضرت ولایتعهد زیر نظر وزارت فرهنگ و هنر تهیه و درمیدان ولیعهد ویا یکی از میادین ورزشی ویا محل مناسب دیگری نصب و بمردم تهران اهداء نمائیم، رجاء واثق داریم که باتصویب تقاضای فوق براین سربازان جانباز منت خواهید نهاد.

مدیران باشگاه های ورزشی

آرارات ـ سواک ساگینیان ـ اسپرت ـ خلیلپور ـ اقبال ـ محمدعلی صنعتکاران ـ کیان و البرز غلامرضا مجید ـ ایران امروز ـ اصغرجنگیزی ـ ایران‌ما ـ محمد زهادی ـ ایزد فردوسی ـ ضیائی ـ پرسپولیس ـ علی عبده ـ پولاد ـ حسین حسین‌زاده ـ تاجیک ـ مصطفی تاجیک ـ تهران جوان ـ پرویز ژافره ـ جوانان ـ کریم شهسوار ـ سعدیان ـ حسن سعدیان ـ همایون ـ امیرشرفی ـ شاه عزیز ـ نرسس ساگینیان ـ فردوسی ـ ضیائی ـ شرق ـ محمودرازی ـ سپیان ـ سواک ساگینیان ـ نیرو ـ امیر علمدار ـ قصریخ باتمانقلیچ.

کاشی سفید ممتاز ۱۵×۱۵ ایتالیائی

فروش: کلی‌وجزئی تلفن ۸۳۵۷۷۱ـ۸۲۱۰۶۸

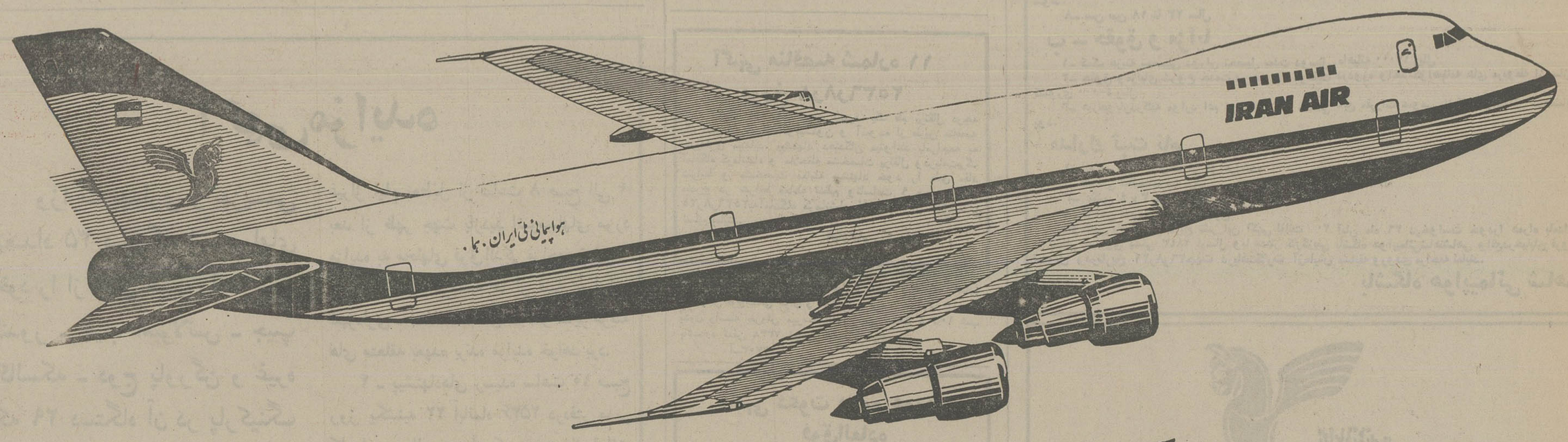

... واکنون پروازهای بعدازظهر تهران ـ لندن فقط با هواپیمائی ملی ایران

حرکت از تهران ۶ بعدازظهر ـ ورود به لندن ۸/۳۰ بعدازظهر

از حالا به بعد شما میتوانید با پرواز دلخواه خود به لندن وارد شوید و تنها هواپیمائی ملی ایران با سه پرواز فوق‌العاده بعد از ظهر به لندن این امکان را به شما میدهد.

شما پس از یک روز پر کار درست بموقع تهران را به قصد لندن پشت سر میگذارید، همزمان برای تفریح و صرف شامی لذتبخش... و پس از یک استراحت کافی برای روز بعد کاملا" سر حال خواهید بود.

علاوه بر این شما میتوانید از میان ۱۸ پرواز هفتگی دیگر هواپیمائی ملی ایران به لندن نیز پرواز مورد علاقه خود را انتخاب کنید.

برای کسب اطلاعات بیشتر به آژانس مسافرتی خود و یا دفاتر هواپیمائی ملی ایران تماس بگیرید.

خیابان شاهرضا، بین حافظ و ویلا
خیابان ویلا شماره ۴۴
میدان فردوسی

هواپیمائی ملی ایران «هما»

موسیقی ایرانی به کجا میرود!

محمد رضا لطفی پاسخ میدهد

آیا ملت ایران هیچگاه نجنگیده است؟

با امکانات کنونی سازهای ایرانی نمیتوان ارکستر خوب بوجود اورد

* نخستین سوالم را با لطفی باین صورت در میان گذاشتم که در بسیاری موارد این اشتباه برای شنوندگان موسیقی ایرانی پیش آمده است که موسیقی ایرانی فاقد چنان قدرتی دربیان است که بتولند مسائل متنوع زندگی را عنوان کند و دلیلشان ماهیت موسیقی فعلی ایران است. با توجه باین موضوع شما که سالها در موسیقی ایران مطالعه کرده‌اید و این موسیقی را بخوبی میشناسید بگوئید که حقیقتا موسیقی ایرانی این چیزهائی است که درحال حاضر میشنویم؟

همان چیزهائی که فاقد آن قدرت خلاقه لازم‌اند و در بسیاری موارد عاجز از بیان مسائل و مشکلات و خواسته‌های امروز مردم؟ یا اینکه ماهیت و شخصیت دیگری دارد؟

لطفی: قدرت در موسیقی به دو نوع تعبیر میشود. یا این قدرت را در محتوی بررسی میکنیم یا اینکه در اجرا این دو متفاوتند: اگر بخواهیم بگوئیم که موسیقی ما آیا قدرت بزرگی دارد برای ارتباط بین هنرمند و مردم باید بگویم که حتما این طور است.

یعنی ما با امکاناتی که در ردیف موسیقی ایرانی داریم که شامل هفت دستگاه و پنج آواز میشود و همچنین گوشه‌ها و مدهای مختلفی که در تمامی ردیف موسیقی ایران وجود دارد که بیش از شاید پنجاه مد و بیش از سیصد گوشه نشان دهنده اینست که بالقوه محتوای ردیف موسیقی ایرانی که در حقیقت پشتوانه یک عصر زحمت، مبارزه و پا فشاریست در طی تاریخ ایران بوجود آمده است. این ردیف‌ها که گفته شدند بالقوه امکان قدرت بیان را به نحوا حسن دارا میباشند اما مسئله‌ی دوم مسئله‌ی اجرا در موسیقی ایرانیست که آیا این محتوی میتواند با چنین سازهائی که در دست ما هست به انچنان قدرتی که موسیقی ارکستری اروپا دارا میباشد برسد یا نه؟ باید گفت که هرگز. چرا؟ به این دلیل که سازهای فعلی ایرانی بخاطر مسائل اجتماعی مثل تحریم آئینی و خفقان سیاسی و مسائل دیگر از این قبیل نتوانسته‌اند به تکاملی که لایق آن هستند برسند. اگر در اینجا بخواهیم مثال بیاوریم تارو کمانچه مثال بسیار خوبیست استفاده از سازهائی که پوست روی آنها کشیده شده است نمیگذارد که سازها در کنار یکدیگر به توافق صوتی برسند در این چنین موارد گروه نوازی که در حقیقت تشکیل ارکستری را میدهد دچار اشکالهای ناهماهنگی یا ناکوکی میگردد.

در بعضی از کشورهای مشرق زمین این سازها تکامل پیدا نموده و این اشکالات برطرف گردیده است.

تا زمانی که چنین اشکالاتی در سازهای این مرز و بوم وجود دارد ان قدرت توصیفی وسیع بوجود نخواهد آمد. لذا با توضیحاتی که دادم باید چنین جوابی داد که محتوای موسیقی ایرانی میتواند برای آهنگ سازانی که در شیوه موسیقی کلاسیک غربی فعالیت مینمایند بسیار مفید و مطلوب واقع گردد تا آنجائی که نغمات ایرانی نیز مانند نغمات آلمانی، اطریشی، انگلیسی و روسی بگوش تمام جوامع بشری برسد. در این مورد موسیقی ایرانی میتواند به آن توصیف و آن قدرت که زائیده دو قرن اخیر است دست یابد. در این زمینه برای بعضی این سئوال پیش آمده است که آیا

محمدرضا لطفی نوازنده تارو سرپرست گروه شیدا

موسیقی ایرانی را به دوبخش باید تقسیم کرد: موسیقی سنتی و موسیقی بومی

ملت ایران هیچ وقت مبارزه نکرده است؟ یا هیچ وقت در رزمگاهها نجنگیده است؟ و یا اینکه هیچ وقت به توصیف عوامل طبیعی مانند ماه یا ستارگان و دیگر پدیده‌ها نپرداخته است؟ حتما این چنین نبوده و ملت ما همواره با استواری و پایمردی شکوفا در طی تاریخ پر خطر خود به حرکتش ادامه داده است. حال باید دید آیا هنرمندان گذشته با شکل موسیقی فعلی ما توانسته‌اند این چنین توصیف‌هائی بنمایند یا با ابزار و وسایل دیگری؟ برای جواب به این سئوال لازم میاید که موسیقی ایران زمین به دو قسمت تقسیم گردد: موسیقی سنتی ایران و موسیقی بومی ایران. باید گفت که موسیقی بومی ایران مانند حال در مناطقی چون بلوچستان، کردستان، لرستان و دیگر مناطق ایران از انچنان شور و حال رزمی نه بزمی برخوردار بوده است که ما میتوانیم بگوئیم جنگ نامه‌هائی که در حال حاضر در موسیقی بعضی از اقوام باقی مانده است و اشعار رزمی توام با موسیقی که در مناطق مرزی هنوز وجود دارد به ما این نتیجه را میدهد که موسیقی بومی توانسته است به توصیف خیلی از مسائل انسانی بپردازد که موسیقی سنتی ایران در اثر شرایط حاکم مذهبی در طی دوره صفوی از دست داده است و این خفقان باعث شده است که به صدا دراوردن سازها رفته رفته تضعیف گردد و به جائی برسد که موسیقی از توده مردم به اطاق‌های در بسته و شبستانها کشیده شود. ولی با همه اینها بطوری که تاریخ نشان میدهد موسیقی سنتی ایران توانست بعد از انقلاب مشروطیت آئینه احساسات و عواطف توده‌ها باشد نمونه بارز این نوع موسیقی پیشرفته را میتوان در آثار عارف قزوینی بخوبی دید.

* با توجه به اینکه بحث ما درباره توانائی‌های موسیقی ایرانی در بیان مسائل و خواسته‌های اجتماعیست و نیز با توجه به اینکه فرم و تکنیک اجرا در این مورد عامل بسیار موثری است و در این زمینه اجرای ارکستری سهم عمده‌ای دارد بگوئید که اصولا موسیقی ارکستری ایرانی چگونه پا گرفت و به کجا انجامید و شرایط زندگیش چگونه بود و به نظر شما در اینده باید چگونه باشد؟

لطفی: این که بتوان ارکستری برای موسیقی ایرانی بوجود اورد در عمل با انجمن (اخوت) که مرحوم ظهیر الدوله بانی آن بود شروع شد. ظهیر الدوله برای اولین بار تصمیم گرفت در انجمن اخوت کنسرت‌هائی ترتیب دهد لذا برای این کار از اساتید موسیقی آن زمان چون شیدا درویش خان، طاهر زاده، و تنی چند از اساتید دیگر در این مورد کمک فراوان گرفت. انجمن دو نوع ارکستر بوجود آورد که شاید به جرئت بتوان گفت چنین فکری و تشکیل چنین انجمن در شرایط سیاسی و مذهبی آن دوره بسیار کار مشکل بنظر میامد. این دو ارکستر عبارت بودند از ارکستر آقایان و ارکستر بانوان برای آقایان شاید چندان اشکالی بوجود نمیاورد ولی برای خانم‌ها مشکل مینمود. اما به خاطر روشن بینی مرحوم ظهیر الدوله (تغییرات سیاسی اواخر زمان قاجار این فکر به هر حال تکوین پیدا کرد و انجمن هفته‌ای چند بار گردهمائی داشت و کنسرت‌هائی را با همکاری اساتید ایرانی برگزار میکرد این ارکستر به فعالیت خود ادامه داد تا زمان مرحوم روح الله خالقی که انجمن موسیقی ملی جای آن را گرفت.

این ضرورت به هر حال باعث شد که فصل جدیدی در گروه نوازی ایرانی بوجود آید که تا آن زمان مرسوم نبود. در ارکستر انجمن اخوت حتی سازهای غربی چون پیانو ویلن سل و حتی کنترباس نقش سازنده‌ای داشتند.

این شروعی بود که میتوانست روزگاری بتکامل بینجامد اما طرز تفکر دست اندرکاران موسیقی ایرانی که بعضی‌ها از داخل کشور برخاسته بودند و گروهی نیز از کشورهای اروپائی توشه گرفته بودند نتوانست بالاخره حل این مسئله را که روزی در انجمن اخوت بوسیله مرد روشفکری چون ظهیر الدوله عنوان شده بود بررسی نماید و این راه را براه درست‌تری پیوند دهد.

در مقطع‌های زمانی مختلف که اساتید موسیقی چون استاد علینقی وزیری، مرحوم روح الله خالقی و دیگر پیروان این مکاتب در ایران ظهور کردند با تمامی سعی و کوششان نتوانستند دستگاههای حاکم را متقاعد نمایند که بهر حال چنین نیازی در جامعه‌ی ایرانی وجود دارد چرا که ما این ضرورت را در تمام کشورهای همجوار با شیوه‌های مختلف دیده بودیم حال نیز هنوز گرد هم آئی تنی چند از موسیقیدانان معاصر میتواند بالاخره ضرورت این ارکسترهای ایرانی را توجیه نماید و اگر چنین تحولی پدید نیاید سالها ارکسترهای فعلی بصورت هرزوبدون ریشه فرهنگی درست در گوشه و کنار این مرز و بوم راههای غلطی خواهند رفت. امکانات فعلی سازهای ایرانی شاید نتواند یک گروه نوازی سالم را برای ما بوجود آورد اما در بعضی از کشورها با تغییرات کوچکی که در سازها داده شده است و همچنین با شیوه تکنیکی بسیار قوی توانسته‌اند چندین ساز شرقی را در کنار هم قرار داده و ارکستری کامل بوجود آورند. بعضی از کشورها چون مصر و اکثر کشورهای عربی با ادغام سازهای غربی و سازهای سنتی توانسته‌اند ارکسترهای بزرگی بوجود آورند که اکثرا در این ارکسترها از هارمونی غربی، کنرپوان غربی و ارکستر اسیون غربی خبری نیست تمام سازها اکثرا یکصدائی نغمه را اجرا کرده و بعضی از اوقات بوسیله سازهای سنتی رنگ آمیزی میشوند که این شیوه در ارکستر اسیون بوسیله کشورهای عربی توانسته است جائی در اروپا و امریکا در بین مردم برای خود باز نماید چرا که این ارکستراسیون نمیگذارد که روح ملی و پیشرفتهای فرهنگی تحت الشعاع وسائل و تکنیک‌های ناقص سنتی قرار گیرد.

* آیا ضرورت دارد حتما با سازهای ایرانی ارکستر بزرگ بوجود آید؟

لطفی: در این مورد من میگویم خیر، زیرا این کار به نحو مطلوب‌تر و بهتری میتواند در همان آهنگسازی آهنگسازان تحصیل کرده گنجانیده شود که هم نغمات ایرانی مورد استفاده قرار گرفته و هم ارکستر اشکالات صوتی نخواهد داشت که این شیوه آهنگ سازی را آهنگ سازان ملی اکثر ملتها پذیرفته‌اند و عمل میکنند که در این مورد میتوان بعضی آهنگسازان را مثال زد که ریمسکی کرساکف و پرودین از آنها هستند.

* حال که اعتقاد شما در مورد ضرورت تحول و تکامل ابراز و عوامل موسیقی ایرانی و نیز گسترش امکانات ارکستری که نتیجه مستقیم آن بسط دامنه موسیقی توصیفی خواهد بود روشن شد میخواهیم بدانیم که در تکامل ارکسترهای ایرانی چه راههای عملی و مفیدی توصیه میکنید.

لطفی: من گروه نوازی موسیقی ایرانی را به چند قسمت میکنیم هریک از این بخشها باید به سیرتکامل خود ادامه دهند و در کنار حرکتهای اجتماعی دیگر حرکت کنند در حقیقت نمیتوانم بگویم که کدامیک از این شکلهائی که خواهم گفت بهترند یا امتیاز بیشتری نسبت به دیگران دارند بلکه معتقدم که علاقمندی بهر کدام از این فرم‌ها بستگی به سلیقه شنونده دارد گروه نوازی ایرانی به عقیده من میتواند به پنج شکل وجود داشته باشد

۱ـ گروه نوازی با سازهای ملی بطوریکه در ارکستر از هر ساز ملی فقط یک نمونه موجود باشد. مثلا ترکیب چنین ارکستری میتواند چنین باشد تار کمانچه، نی، سنتور، سه تار تنبک یادف و از هر کدام یکی.

گروه نوازی با سازهای غربی ۳ـ گروه نوازی توام با سازهای غربی و سازهای ملی، ۴ـ گروه نوازی با سازهای غربی به شیوه آهنگسازان معاصر ملی آذربایجان شوروی ۵ـ گروه نوازی در فرم های موسیقی غربی با بیانی ملی همچنین کارهای بلا بارتوک، دوورژاک، چایکوفسکی و حتی استراوینسکی، این پنج شیوه گروه نوازی در حال حاضر در بعضی از کشورها هرکدام مستقلا از نظر فنی بحرکت خود ادامه میدهند در این میان افراد اجتماع میتوانند بنابه مناسبت محیط جغرافیائی و پشتوانه فرهنگی خود یکی یا چند نمونه از این فرم‌ها را که با سلیقه‌شان انطباق دارد بپذیرند.

سعید ویس زاده

شب آهنگسازان دردمند مبارز

هنرمندان کشور المان اثاری از جوزف هایدن، هوگوولف و فرانتس شوبرت را در تالار دانشکده های هنرهای زیبای دانشگاه تهران به اجرا در اوردند.

از هایدن، کایزر کوارتت اپوس ۷۶ شماره ۳، از هوگوولف سرناد ایتالیائی و از فرانتس شوبرت اپوس ۱۶۱ در سل ماژور اجرا شد. سالن نیمه پر و حضار اکثرا مهمان انستیتو گوته بودند.

براین برنامه میتوان نام «شب آهنگسازان دردمند مبارز» نهاد چرا که هر سه اثر از نظر محتوی مشابه بوده واز این نظر انتخابشان بنظر می رسد ولی همانطور که گفتم این سه اثر از نظر محتوی بریک خط قرار داشتند.

کوارتت جوان بار تولدی از دوویلن، یک ویولا و یک ویولن سل تشکیل میشود که نوازندگان آنها به ترتیب آقایان، اپشتاین، اشپیرمان و خانم اشپیرمان هستند که به دعوت انستیتو گوته برای اجرای این کنسرت به تهران آمده‌اند. کار این گروه در کل خوب بود ولی اینطور بنظر می رسد که به تجربه‌ی بیشتر نیاز دارند. ازمیان آنها کار آقا و خانم اشپیرمان نوازندگان ویولا وویلن سل در خور توجه است.

هایدن از چهار قسمت تشکیل میشد که در طول آن رو حیات مبارزه جوی هنرمند متجلی بود تا انجا که در مومان چهارم در لحظاتی که احساس میشد کسی دارد شکست میخورد و نیز در زمانی که تردید و دودلی براثر سایه انداخته بود نت های شکسته و ملودی های مارش مانند از ورای دو دلی‌ها سر برون اوردند و قطعه را با حالتی پیروز و سربلند خاتمه دادند و این عینا همان بود که در قطعه‌ی شوبرت بگوش رسید. در قطعه شوبرت ویلن سل وویولا دائما غمی سنگین را می نمایاند. و دوویلن اول مدام در مبارزه با این دو بودند و قطعه با مارش سنگین و محکم با درخشش و امید پایان گرفت در این کنسرت دو قطعه‌ی هایدن و شوبرت که از کلاسیک های قدیمی‌اند بگوش بسیار آشنا می آمد زیرا از این فرم خیلی شنیده‌ایم ولی در قطعه‌ی هوگوولف (سرناد ایتالیائی) به دلیل معاصر بودن این آهنگساز رگه هائی از موسیقی نو بگوش میرسید نشان آن و نت های شکسته و درهم است و کار زیاد ویلن سل که در طول اثر فراوان

درجهان موسیقی

فریدون شهبازیان آهنگساز جوان اینروزها سرگرم ساختن موسیقی متن برای سریال هامی و کامی ساخته‌ی نادر ابراهیمی است که به زودی از تلویزیون پخش خواهد شد. شهبازیان همچنین کار ساختن موسیقی متن فیلم سکه ساخته‌ی نعمت حقیقی را به پایان رساند و یکشنبه‌ی گذشته آن را ضبط کرد.

دوشنبه ۱۶ آبانماه ۲۵۳۶ رستبتال پیانو توسط ماری کلر لاروش (هنرمند فرانسوی) در تالار دانشکده‌ی هنرهای زیبای دانشگاه تهران برگزار خواهد شد. در این برنامه ماری کلر لاروش آثاری ازکلود دبوسی، رابرت شومان، فردریک شوپن، موریس راول و فرانتس لیست را اجرا خواهد کرد.

موزیک جنگهای فضائی

موزیک متن فیلم جنگ های فضائی منتشر شد. موزیک این فیلم را جان ویلیامز ساخته و رهبری ارکستر را نیز خود به عهده داشته است. وی پیش از این موسیقی فیلم های: خداحافظ آقای چیپس، ماجرای بوزیدون، آسمانخراش جهنمی و زمین لرزه را ساخته است. جان ویلیامز تاکنون دوبار برنده‌ی جایزه‌ی آکادمیک شده است، یکبار بخاطر موسیقی فیلم ویلن زن روی بام بسال ۱۹۷۲ و بار دیگر بخاطر ساختن موسیقی متن فیلم آرواره‌ها.

گروه «یس»

«رفتن برای او» نام البوم جدید گروه انگلیسی «یس» است و این مقدمه‌ای خواهد بود بر کنسرت های امسال این گروه «یس» امسال در گشت های آمریکا و اروپای خود این البوم را اجرا خواهد کرد، در ضمن این دومین باریست که «ریک ویک من» این گروه را به عنوان خواننده همراهی میکند.

هانریش بل در پاریس:

حسین مهری

مردی که آرام، مهر میورزد

«هاینریش بل» نویسنده سرشناس المانی، برنده نوبل ادبی ۷۲ هفته گذشته را در پاریس گذراند: «در پاریس بهتر می توانم ادای مقصود کنم. این جا، بحث باز و آزاد در یک عمق و وسعت دلخواه پیش می رود. پاریس، با آنکه نیاخاک مکتب هنر برای هنر بوده است، اکنون خاستگاه تعهد در هنر است.»

او همواره بیزاری خود را از مکتب «اثیری» هنر برای هنر، این مکتب تبه کامان، مکتب گریزندگان از واقعیت، آشکار کرده است: «این مکتبی‌ست که شهدی زهرآگین در کام ما می‌چکاند. یک هنرمند، امکان‌های بی شماری در برابر دارد، تنها یک امکان برای او وجود ندارد و آن آرام نشستن است، خود را به امواج شاد «فراغت» سپردن است.»

در مجموعه نوشتارهای «بل»، نویسنده یی را می‌بینیم که به راستی پای بند است، نقاد اجتماعی است، و بیش از همه، آموزگار است. موضوع و مسئولیت هنرمند در جامعه و در برابر جامعه، در جنگ، پس از جنگ، در برابر حکومت‌های خودکام و تبه‌کام و در برابر حسابگری هاوزراندوزی‌های بنگاه‌های نشر، موضوع بسی از نوشته‌های اوست. «بل» در پاریس گفت: «هنرمند بودن، خواه ناخواه، الزام‌هایی در پی می‌آورد، از آن گونه‌ست تعهد و مسئولیت در برابر جامعه، از خود گذشتن و از دل آسودگی دل کندن. هنر، آفریدن است، دل به دریا زدن است. جرات هنر، همواره هنر را نگه داشته است و نگه خواهد داشت. هنرمند، با تمام وجودش، به سبب کشش و الزامی درونی، هنرمند است. او همان قدر می‌تواند آندکی هنرمند باشد که زنی، اندکی باردار، هنرمند، ناچار خطرهایی را که بعنوان مثال، به سبب نا ایمنی مادی به او روی می‌آورد، پدیده جنبی زندگی هنری خویش می‌شناسد و این همه را به جان می‌خرد.»

«هاینریش بل»، کامیابی بزرگ خود را بعنوان نویسنده، چندان مدیون مهارت‌ها و صناعت‌های حساسی که به تردستی در سبک بیان و نویسندگی خود و در شخصیت پردازی و چهره سازی به کار می‌برد، نیست. رمز کامیابی او در درجه نخست، در این است که در هر اثر، گام به گام تحول‌های اجتماعی زادبومش، پیش می‌رود و چشم اندازی گسترده از زمان خود، از محیط خود، فراهم می‌آورد و هر رمانش، چون یک رخته‌گری و نقب زنی به درون چیزی ست که خود، آن را روح سرگردان پس از جنگ آلمان و زندگی خرده بورژوایی این سرزمین می‌خواند. او پایه پای تحول‌های اجتماعی آلمان، موضوع‌های محبوب طبقه گسترده بورژوای آلمان را در قالب داستان و رمان عرضه می‌دارد: «با طغیانی معتدل در برابر اوضاع نا به هنجار مذهبی و اجتماعی و اخلاقی، و با شورشی، رام شده در چارچوب قانون مدنی.»

نسل آلمانی پس از جنگ دوم، در مجموع، به گرداب خلاء فرو رفت. سرخوردگی‌اش پس از به سرآمدن دورانی که آرمان‌های نژادی را جایگزین همه ارزش‌های مذهبی و اخلاقی و سنتی ساخته بود، عمیق‌تر از آن بود که بی اعتمادیش تنها ناسیونال سوسیالیسم را هدف قرار دهد.

این نسل که واقعیت جنگ، گرسنگی و سرماو بی خانمانی پس از جنگ را در بن استخوان احساس کرده بود، نه تنها به وعده‌های احزاب سیاسی نو ـ بارهبرانش چون عروسک‌ها اعتنایی نداشت، از جهان بینی ادبیات و فلسفه کلاسیک آلمان نیز گریزان بود. کیش و آیین هم او را جذب نمی‌کرد، زیرا به چشم دیده بود کلیساها، اگر اشکارا جای رژیم فاشیستی را نگرفتند، دست کم، اعمال این رژیم را با سکوتی هم سنگ جنایت برگزار کردند. آرمان، این نسل سرخورده، اکنون زندگی بی‌الایش بود، اخلاقیاتی ساده و ابتدایی، تقوایی رسته از پسندهای جزم، و باری، گوشه دنجی فرسنگ‌ها دوراز غوغا.

در چنین گیرودراری، «بل» دست به نوشتن برد. در نوشته‌های او، فضای دوران سیاه جنگ و به ویژه پس از جنگ تصویر می‌شود. تصویرهایی به دست می‌دهند از جبهه‌های درجه دوم جنگ، از سربازخانه‌های موقت و متروک، از شهرهای بمباران شده، از قطارهای انباشته، از ایستگاه‌های سرد راه آهن و از اتاق‌های کثیف انتظار:

زباله، شپش، ملال، بیهودگی، وقت کشی.

«بل» در نخستین رمان خود، «کجا بودی، آدم»، با بیانی توانا، فضای خفه و خسته محیط سربازی و سرگذشت سربازان و افسرانی را که به مرگ محتوم مسخره‌یی می‌انجامد، تصویر می‌کند. جنگ، ماجرا نیست، با آرمان و آرزو پیوند ندارد. جنگ، بیماری واگیریست برای ناگزیر نشان دادن جنایت. رژیم تخریب، ناچار امکان برقرار سازی رابطه‌های انسانی را می‌گیرد، انسان را به ابزاری موقت و عوض کردنی بدل می‌کند که کشتن و کشته شدن، کاراوست. «بل» در پاریس گفت: «در همه این رمان‌ها، من، نه افسرو سرباز را، بلکه میلیتاریسم (رزم خویی) و جنگ را محکوم می‌کنم. ابزار و آلت دست، چگونه می‌تواند مقصر باشد؟».

واخوردگی، یاس وزدگی در برخی از نخستین آثار «بل» چنان ژرف است که سرگشتگی‌های کافکایی را به یاد می‌آورد، اما «بل»، نویسنده بی اعتدالی، و به تقریب گریزان از افراط و تفریط است. به شخصیت‌هایش همواره مجال تنفس در فضاهای خفه را می‌دهد و این امکانی ست که بیشتر در کنار اجاق خانواده و در محیط آرام بخش کلیسا به دست آمدنی ست.

«بل»، خودکاتولیک است و مسایل روزمره جامعه آلمان را، در آن جا که به آیین کاتولیک ربط دارد، به دقت توصیف می‌کند. همکاری مستقیم ونامستقیم کلیساها بانازیسم، دنیای درونی توده خرده کاتولیک آلمانی ومظاهر ناپسندش ظاهرسازی و شریعت پردازی برجستگان روحانی کاتولیک و رفاه نا به حق زندگی‌شان، در نوشته‌های او، با همه ریزه‌کاری‌ها توصیف می‌شود. قهرمانان او همواره در جریان داستان، در کشمکش درونی میان سنت و عقاید نقلی از یک سو و عشق و محبت بی‌الایش به همنوع از سوی دیگر، در گیرند، اما «بل»، معیار نهایی فضاوت در باره آن‌ها را به دست می‌دهد: اخلاقیات ساده و ابتدایی، محبت، احساس همدردی آنان چون خود «بل»، آرام مهر می‌ورزند.

«بل» با سنت‌ها و عقاید منقول، آنجا که به عواقب عینی اجتماع بی اعتنا باشد، می‌ستیزد. قهرمان رمان بیلیارد در ساعت نه و نیم، کلیسایی تاریخی را می‌ترکاند، زیرا مقامات کلیسایی و کاتولیک‌های زیبایی شناس، مدام از اهمیت و ارزش هنری آن دم میزنند، اما از انسان‌های زنده زمان خود در برابر نیروهای ویرانگر، کمترین دفاعی نمی کنند.

«بل» در«عقایدیک دلقک» می‌گوید: «کاتولیک‌ها مراعصبانی می‌کنند، چون مردم بی انصافی‌اند.» نقش این دلقک، چون نقش دلقک‌های قرون میانه‌یی، این است که با چشمان باز، محیط خود را مشاهده کند و کژ آهنگی و کژتابی‌ها را به باد انتقاد سخت و بی پروا گیرد. این همان نقش است که هر هنرمندی باید بر عهده گیرد.

سفرنامه امین الدوله

به کوشش اسلام کاظمیه
مقدمه دکتر علی امینی
ناشر انتشارات توس
قیمت ۵۵۰ ریال
تعداد صفحات ۴۸۲ صفحه

این کتاب که به کوشش اسلام کاظمیه و با مقدمه دکتر علی امینی تهیه شده گویای وقایعی اززبان جد پدری دکتر علی امینی میرزاعلی خان امین‌الدوله صدراعظم دوران سلطنت مظفرالدین شاه، و شرح سفرنامه او درهفتادواند سال قبل میباشد. پیش از این دوبار درسالهای ۱۳۲۱ باحتمام سعید نفیسی و ۱۳۲۸ چاپ گردیده ولی بعلت تعداد معدود نسخ چاپ شده و نیز خطوط ریز چاپهای قبلی، خاندان امینی چاپ جدید آن را بعهده اسلام کاظمیه که از نزدیکان این خاندان و دوست صمیمی دکتر علی امینی است واگذار نمودند و او با دقت فراوان که شیوه کاراوست کتاب حاضررا تهیه کرده است.

مرحوم میرزاعلی خان امین‌الدوله درسال ۱۲۶۰ هجری قمری درتهران متولد شد، پدرش میرزامحمد خان مجدالملک از رجال دوران ناصری بود. درپانزده سالگی منشی وزارت خارجه و بعد در ۱۹ سالگی به نیابت اول وزارت امور خارجه رسید. در ۲۱ سالگی به سمت منشی مخصوص شاه انتخاب و مدارج ترقی را پله پله پیمود و به کسب مشاغل مهم دیوانی زمان خود نائل آمد. پس از قتل ناصرالدین شاه، دردوران سلطنت مظفرالدین شاه به منصب وزیراعظمی رسید. مدت یکسال دراین سمت ماند و پس از برکنار شدن، به سفرمکه رفت. حاصل آن سفرنامه وی میباشد. کتاب حاضر با توجه به تجربیات امین‌الدوله که مدتها دست اندرکار امور سیاسی دوره قاجاریه بوده خواندنی است و تلاش اسلام کاظمیه درتهیه و تنظیم آن درخور توجه میباشد.

آرامش و هیجان واقعی را از
سانیو بخواهید

امتیازات استثنائی سانیو
* رادیوی بسیارحساس باچهارموج‌متوسط (MW)موج‌کوتاه۱ (SW1) موج‌کوتاه۲ (SW2)وموج‌اف ام (FM)باچهارباند استریو
* عقربه کنترل اتوماتیک صدا
* قابل استفاده با برق و باطری خشک و یا باطری اتومبیل
* شاسی مکث موقت و سوئیچ خواب

سانیو بخواهید زیرا سانیو در سراسر جهان نامی مورد اطمینان در انتخاب وسایل صوتی است.
سانیو بخواهید زیراسانیو آرامشی به‌شما هدیه میکند که درآرام‌ترین نقطهٔ زمین و آسمان به آن دست نخواهید یافت.
سانیو بخواهید زیرا سانیو هیجانی به شما می بخشد که وجودشما را به لرزه درخواهد آورد.

سانیو
سانیو خالق آرامش و هیجان
SANYO

جسورانه ترین فیلم عشقی دوران ما...
اثری از نسل جوان برای نسل جوان...

از امشب فقط در

سینما دیاموند

اورنلاموتی
سرجیو فانتونی
درفیلم
یک مرد یک دختر

زنگی ● پخش از شرکت آلدارم

آغاز هفته دوم نمایش در گروه ممتاز سینمائی پایتخت

آسیا ـ مولن روژ ـ شهوند
لیدو ـ نپتون ـ ژاله
توسکا ـ المپیا ـ پاسارگاد
چرخ فلک ـ شرق

دو هنرمند محبوب و پرقدرت سینمای ایران در مقابل یکدیگر شاهکاری از حادثه و هیجان و شادی برای شما ارمغان آورده اند

قابل توجه گردانندگان ماشین آلات سنگین

شرکت فورترس ـ آیکاس ـ کنتینانتال ـ برای همکاری از کسانیکه پنج سال سابقه کار و آشنائی کامل به لودر و ماشین آلات مشابه دارند دعوت می نماید با همراه داشتن گواهینامه پایه یکم و شناسنامه و گواهی سابقه کار در روز پنجشنبه ۱۲ آبان ماه ۲۵۳۶ از ساعت ۸ الی ۱۲ صبح به دفتر شرکت واقع در کریمخان زند روبروی شاه عباس پلاک ۲۰ مراجعه نمایند.

امان از وقتیکه یک کازمند دست و پا جلفتی بخواهد تعطیلات خود را درمحیطی خلوت و دور از هیاهوی شهر بگذراند و انوقت است که هر بلائی را باید بجان بخرد...!!

از فردا صبح فقط در

سینما امپایر

تازه ترین اثر پائولو ویلاجیو هنرمند کمیکی که کت تمام هنرپیشگان کمدی جهان را از پشت بسته و درعالم سینما او را چارلی چاپلین نسل نو لقب داده اند

گیشه سینما امپایر همه روزه بلیط رزرو میکند

برنامه امشب و هر شب سینماهای

اروپا

شاه آباد تلفن ۳۰۳۱۷۹

میامی میدان شهناز تلفن ۷۵۴۳۲۹
سیلوانا میدان ژاله تلفن ۳۶۳۷۷۷

آنتونی کوئین ـ سوفیالورن
از شاهکار همیشه جاودان سینمای امریکا

آتیلا رنگی

آنها مردانی بودند از آهن و پولاد آنها مامورانی بودند پرقدرت و بیباک آنها یکه بزن هائی بودند نترس و مهلک... و به آنها میگفتند «قدرت زیرا» که هیچ تبهکاری یارای مقابله با آنها را نداشت...

از فردا صبح فقط در

سینما شهر تماشا

سینمای ممتاز ۴ ستاره ★★★★

قدرت زیرا

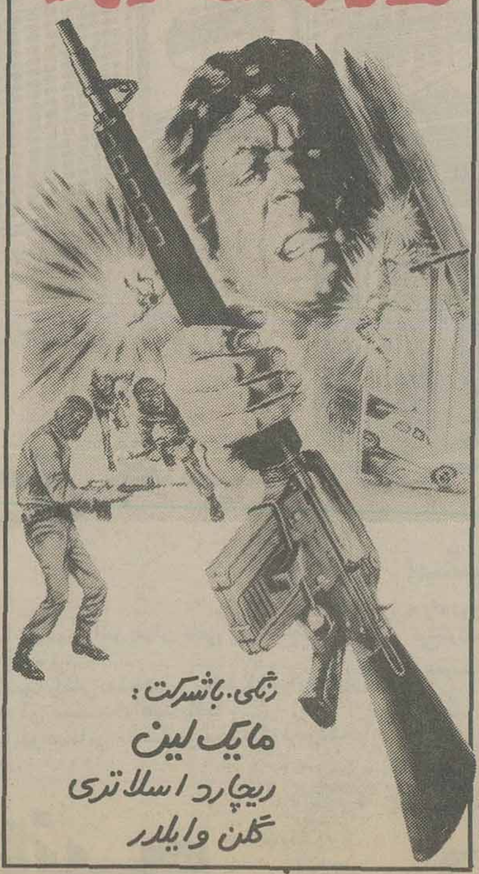

رنگی ـ باشرکت:
مایک لین
ریچارد اسلاتری
گلن وایلدر

برای رزرو بلیط بگیشه سینما مراجعه فرمائید

به شیوه فیلمهای پلیسی کلاسیک و با توجه به علاقه روزافزون تماشاگران سینما به کاراگاهان خصوصی، اینک هنرمند مورد تحسین شما «پل نیومن» درنقش «هارپر» ـ یک کاراگاه خصوصی باهوش و زرنگ حادثه آفرین این اثر بدیع پلیسی و جنائی است

آغاز هفته سوم نمایش در

سینما رادیو سیتی

پل نیومن درفیلم پاناویژن و رنگی
غریق

باشرکت: جوان وودوارد ـ تونی فرانسیوزا
بکارگردانی: استوارت روزنبرگ ـ محصول برادران وارنر

از فردا صبح فقط در

سینما ایفل

چهارراه قوام سلطنه ـ تلفن ۳۱۱۴۷۷

شورانگیزترین داستان عشقی سینمای هند

فیروزخان
هماهالینی
رکا درفیلم
عشق و ایمان

رنگی ● ایستمن کالر

روز جمعه ۱۰/۳۰ صبح و روز یکشنبه ساعت ۸/۳۰ بعدازظهر این فیلم درسینما ایفل بزبان هندی نمایش داده می شود

از فردا صبح فقط در سینما

رویال

فیلمی موثر و عمیق از یک عشق آتشین

آلن دلون
سیدنی رم

درفیلم رنگی
فاجعه عشق

ناصر خضریان ۱۸ ساله مدت ۱۰ روز است خبری از وی نیست لطفا هرکس از وی خبر دارد وسیله تلفن ۷۶۵۸۱۷ باقای حسین خضریان اطلاع دهد.

عسگر جاهد فرزند

عیوض کارگر ساکن خرم آباد خیابان کورش کوچه حسنوندها منزل مراد بناء فعلا مجهول المکان در پرونده ۹۱/۳۶ ایندادگاه (شعبه دوم دادگاه شهرستان خرم آباد) به اتهام سرقت و نگهداری تریاک تحت تعقیب میباشد و جلسه دادرسی آن بروز ۳۷/۱/۲۲ ساعت ۱۰ صبح تعیین گردیده به متهم فوق الذکر اخطار میشود در وقت تعیین شده در ایندادگاه حاضر شود در صورت عدم حضور در تاریخ فوق طبق مقررات اقدام خواهد شد و در صورت لزوم احضار مجدد فقط یک نوبت آگهی منتشر خواهد شد.

دادرس دادگاه شهرستان خرم آباد
نیری

پرفروش ترین فیلم سال ۱۹۷۷

اقتباس از داستان پرتحرک «پیتر بنچلی» نویسنده موفق امریکائی که با کتاب «اواره ها» دنیا را تکان داد

آغاز هفته سوم درسینماهای

کاپری ـ ریولی

سینماهای ممتاز ۲ ستاره ★★★★

به وزن آب های همه اقیانوس ها
«ژرفنا» براعصابتان سنگینی خواهدکرد

رابرت شا ـ ژاکلین بیسه
نیک نولتی و ایلای والاک در

ژرفنا

کارگردان: پیتر یتس ـ موزیک از: جان باری
رنگی ـ محصول ۱۹۷۷ کلمبیا

نمایش با صدای استریوفونیک ۶ باندی

مجله دنیای ورزش شنبه ها منتشر میشود

جوانی است و هزار جوشش و التهاب... جوانی است و هزار میل و هوس... و اینست قصه ای از نخستین هوسها و التهابات یک جوان تازه بالغ و دختری وسوسه انگیز که...

از امشب فقط در

سینما دیانا

سینمای ممتاز ۴ ستاره ★★★★

۱۸ ساله دوست داشتنی

برنامه سینماها

تماشای فیلمهائی که با علامت (×) مشخص شده برای اشخاص کمتر از ۱۸ سال ممنوع است.

✱ اتیلا ـ رنگی ـ ایرن پاپاس
اروپا (۳۰۳۱۷۹) ۱۰/۳۰ـ ۱۲/۳۰ـ ۲/۳۰ـ ۴/۳۰ـ ۶/۳۰ـ ۸/۳۰
میامی (۷۵۴۳۲۹) ۹ـ ۱۱ـ ۱ـ ۳ـ ۵ـ ۷ـ ۹
سیلوانا (۳۶۳۷۷۷) ۹ـ ۱۱ـ ۱ـ ۳ـ ۵ـ ۷ـ ۹

✱ آنسوی رودخانه ـ سینما سکوپ رنگی
ارانوس (۵۲۷۹۷۱) ۱۰/۳۰ـ ۱ـ ۳/۳۰ـ ۶ـ ۸/۳۰

✱ بازی بزرگان ـ رنگی کندیس برگن
امپایر (۸۹۳۹۴۲) ۱۱/۳۰ـ ۱/۳۰ـ ۳/۳۰ـ ۵/۳۰ـ ۴۵ـ ۷ـ ۱۰

✱ باکره سن تروپه ـ رنگی ـ انی فریدمان
پارامونت (۶۴۸۳۲۱) ۱۱ـ ۳/۳۰ـ ۵/۳۰ـ ۷/۳۰ـ ۹/۳۰

✱ با هر ضربه یک مرگ ـ هرکول چینی
فلور (۵۲۸۰۹۶) ۹ـ ۱۱ـ ۱ـ ۳ـ ۵ـ ۷ـ ۹

✱ بمن میگن غیرتی ـ سینما سکوپ ـ رنگی
دروازه طلائی (۳۵۲۱۶۰) ۹ـ ۱۱ـ ۱ـ ۳ـ ۵ـ ۷ـ ۹

✱ بی قیدها ـ رنگی ـ جیمز کابرن
ادنون (۳۱۸۱۱۸) ۱۱ـ ۱ـ ۳ـ ۵ـ ۷/۱۵ـ ۹/۳۰

✱ پانچوی دیوانه ـ شیرفروش
البرز (۳۰۲۲۵۸) ۸/۳۰ـ ۱۱/۳۰ـ ۲/۳۰ـ ۵/۳۰ـ ۸/۳/

✱ جزیره هوس ـ سینما سکوپ ـ رنگی
آریا (۳۱۹۸۸۴) ۹ـ ۱۱ـ ۱ـ ۳ـ ۵ـ ۷ـ ۹

✱ جان من ـ رنگی ـ دیواند ـ هامالینی
حافظ (۳۹۱۰۷۴) ۱۰/۳۰ـ ۲/۳۰ـ ۴/۳۰ـ ۶/۳۰ـ ۸/۳۰

✱ (×) خاطرات الفی ـ رنگی ـ آلن پرایس
شهرتماشا (۹۲۸۶۸۶) ۱۱/۳۰ـ ۲ـ ۴/۳ـ ۷ـ ۹/۳۰

✱ (×) خوشگل کمر باریک ـ سینما سکوب رنگی
پارک (۳۱۹۶۳۷) ۹/۳۰ـ ۱۱/۲۰ـ ۱/۳۰ـ ۳/۳۰ـ ۵/۳۰ـ ۷/۳۰

✱ دوران بلوغ ـ رنگی ـ کریستینا رامون
ب.ب (۸۲۹۶۴۱) ۱۰ـ ۱۲ـ ۲ـ ۴ـ ۶ـ ۸ـ ۱۰

✱ دوست من فیل ـ رنگی ـ محصول هندوستان
همای (۳۱۱۶۶۹) ۱۰/۳۰ـ ۲/۳۰ـ ۴/۳۰ـ ۶/۳۰ـ ۸/۳۰

✱ دو دینامیت خوشگل ـ رنگی ـ کلودیاجنینگز
تاج (۳۱۳۸۶۴) ۹/۱۵ـ ۱۱ـ ۱ـ ۳ـ ۵ـ ۷ـ ۹/۱۵

✱ دو کله شق ـ بیک ایمانوردی ـ ایرج قادری
آسیا (۶۴۲۹۰۹) ۱۱ـ ۱ـ ۳ـ ۵ـ ۷/۱۵ـ ۹/۳۰
مولن روژ (۷۵۲۹۲۹) ۱۱ـ ۳/۳۰ـ ۵/۳۰ـ ۷/۳۰ـ ۹/۳۰ـ
شهوند (۳۵۴۰۴۰) ۱۰/۳۰ـ ۱۲/۳۰ـ ۲/۳۰ـ ۴/۳۰ـ ۶/۳۰ـ ۸/۳۰
نپتون (۷۶۱۰۳۶) ۹ـ ۱۱ـ ۱ـ ۳ـ ۵ـ ۷ـ ۹
ژاله (۳۰۴۱۲۰) ۱۰/۳۰ـ ۲/۳۰ـ ۴/۳۰ـ ۶/۳۰ـ ۸/۳۰
توسکا (۵۲۶۵۴۴) ۹ـ ۱۱ـ ۱ـ ۳ـ ۵ـ ۷ـ ۹
المپیا (۹۲۶۷۹۶) ۱۱ـ ۱ـ ۳ـ ۵ـ ۷/۱۵ـ ۹/۱۵
لیدو (۹۵۱۵۱۱) ۹ـ ۱۱ـ ۱ـ ۳ـ ۵ـ ۷ـ ۹
شرق (۵۳۴۰۲۴) ۱۰/۳۰ـ ۲/۳۰ـ ۴/۳۰ـ ۶/۳۰ـ ۸/۳۰

✱ دختر دلخواه ـ محصول هندوستان
شهناز (۷۵۴۶۲۶) ۱۰ـ ۱۲ـ ۲ـ ۴ـ ۶ـ ۸
✱ دیوانه فوتبال ـ رنگی ـ لاندوبوزانکا ۸/۳۰
استارا (۲۷۴۰۲۲) ۱۰/۳۰ـ ۱۲/۳۰ـ ۲/۳۰ـ ۴/۳۰ـ ۶/۳۰ـ

✱ ژرفنا ـ رنگی ـ ۷۰ میلیمتری ـ رابرت شاو
کاپری (۹۲۸۴۰۱) ۱۰/۳۰ـ ۱۲/۴۵ـ ۳ـ ۵/۵ـ ۷/۳۰ـ ۹/۴۵
ریولی (۷۵۷۷۷۷) ۱۰ـ ۳/۱۵ـ ۵/۳۰ـ ۷/۴۵ـ ۱۰

✱ سنگام ـ رنگی ـ راج کاپور ـ ویجینتی مالا
ایفل (۳۱۱۴۷۷) ۹ـ ۱۲ـ ۳ـ ۶ـ ۹

✱ شوخ ترین مرد دنیا ـ چارلی چاپلین
سینه موند (۶۴۸۳۲۲) ۱۱ـ ۱ـ ۳ـ ۵ـ ۷ـ ۹

✱ شیطان هفت دریا ـ رنگی ـ جک کانزر
برلیان (۳۹۳۵۳۵) ۹ـ ۱۱ـ ۱ـ ۳ـ ۵ـ ۷ـ ۹

✱ عبور از رودخانه گنگ ـ سینه چاک
اسمان ابی (۳۴۱۶۶۸) ۹ـ ۱۱ـ ۱ـ ۳ـ ۵ـ ۷ـ ۹

✱ غریب آشنا ـ رنگی ـ راج کاپور
رکس (۳۱۸۲۴۲) ۱۰/۳۰ـ ۲/۳۰ـ ۴/۳۰ـ ۶/۳۰ـ ۸/۳۰

✱ غریق ـ رنگی ـ جوان وودوارد ـ تونی فرانسیوزا ۹/۳۰
رادیوسیتی (۶۴۳۳۲۰) ۱۱/۱۵ـ ۱/۳۰ـ ۳/۳۰ـ ۵/۳۰ـ ۷/۳۰ـ

✱ کوچ ـ بیک ایمانوردی ـ کمند
اونیورسال (۹۲۶۹۵۳) ۹ـ ۱۱ـ ۱ـ ۳ـ ۵ـ ۷ـ ۹
ایران (۱۶۳۵۴) ۹ـ ۱۱ـ ۱ـ ۳ـ ۵ـ ۷ـ ۹
سانیا (۳۵۲۴۴۲) ۹ـ ۱۱ـ ۱ـ ۳ـ ۵ـ ۷ـ ۹
تیسفون (۸۵۸۸۲) ۹ـ ۱۱ـ ۱ـ ۳ـ ۵ـ ۷ـ ۹
رنگین کمان (۷۴۵۷۶۰) ۱۰ـ ۱۲ـ ۲ـ ۴ـ ۶ـ ۸
کارون (۹۵۵۱۶۵) ۱۰/۳۰ـ ۲/۳۰ـ ۴/۳۰ـ ۶/۳۰ـ ۸/۳۰
پاسیفیک (۷۵۳۳۱۱) ۱۱ـ ۳/۳۰ـ ۵/۳۰ـ ۷/۳۰ـ ۹/۳۰
موناکو (۷۳۵۵۷۶) ۹ـ ۱۱ـ ۱ـ ۳ـ ۵ـ ۷ـ ۹
استارا (۲۷۴۰۲۲) ۱۰/۳۰ـ ۲/۳۰ـ ۴/۳۰ـ ۶/۳۰ـ ۸/۳۰

✱ کونکا ـ مزرعه خونین
نادر (۳۱۴۴۹۵) ۹ـ ۱۱ـ ۱ـ ۳ـ ۵ـ ۷ـ ۹

✱ کینگ کونگ ـ رنگی ـ محصول ۱۹۷۷
کسری (۸۲۶۹۳۹) ۱۰/۱۵ـ ۱۲/۱۵ـ ۲/۳ـ ۴/۴۵ـ ۷
پانوراما (۳۴۴۷۵۰) ۹ـ ۱۱ـ ۱ـ ۳ـ ۵ـ ۷ـ ۹

✱ گذرگاه کاساندرا ـ رنگی ـ سوفیالورن
اتلانتیک (۸۹۷۱۷۱) ۱۰ـ ۱۲/۱۵ـ ۲/۳۰ـ ۵ـ ۷/۳۰ـ ۱۰

✱ مرد ـ ناصر ملک مطیعی ـ مرجان
کیهان (۵۴۶۳۶۰) ۹ـ ۱۱ـ ۱ـ ۳ـ ۵ـ ۷ـ ۹

✱ مسابقه مرگ درسال ۲۰۰۰ ـ رنگی ـ دیویدکارادین ۹/۳۰
کریستال (۳۱۷۶۷۵) ۱۱/۳۰ـ ۱/۳۰ـ ۳/۳۰ـ ۵/۳۰ـ ۷/۳۰ـ

✱ نابخشوده ـ رنگی ـ برت لنگستر ـ ادری هپبورن
بولوار (۶۵۵۲۹۲) ۱۱/۳۰ـ ۱/۳۰ـ ۳/۳۰ـ ۵/۳۰ـ ۷/۳۰ـ ۹/۳۰

✱ ندامتگاه زنان ـ رنگی ماریلوتولو
مازستیک (۶۶۸۴۶۱) ۱۱ ـ ۱ ـ ۳ ـ ۵ ـ ۷ ـ ۹/۱۵

✱ نورمن درفضا ـ نورمن ویزدم
گلدیس (۶۲۸۷۱۳) ۱۱/۱۵ـ ۱/۳ـ ۳/۳ ـ ۵/۳ـ ۷/۳

✱ وام بیر ـ رنگی ـ جیم کلی
مترویل (۳۱۹۴۱۰) ۹ـ ۱۱/۱۵ـ ۱/۳۰ـ ۳/۴۵ـ ۶ـ ۸/۱۵

✱ وحشی سیاه ـ رنگی ـ جیمز ایگل هارت
سهیلا (۳۱۶۴۲۴) ۱۰/۳۰ـ ۲/۳۰ـ ۴/۳۰ـ ۶/۳۰ـ ۸/۳۰
مراد (۷۵۳۳۸۲) ۹ـ ۱۱ـ ۱ـ ۳ـ ۵ـ ۷ـ ۹

✱ هوسهای خفته ـ رنگی ـ فیلیپ لروی
سانترال (۹۲۸۱۸۱) ۱۱ـ ۱ـ ۳ـ ۵ـ ۷ـ ۹/۱۵

✱ هوس دو چشمان سبز ـ رنگی ـ انریکوماریوسالرنو
رویال (۸۲۹۷۸۵) ۱۰ـ ۱۲ـ ۲ـ ۴ـ ۶ـ ۸ـ ۱۰

✱ همه مردان رئیس جمهور ـ رنگی ـ داستین هوفمن
دیاموند (۸۲۸۴۰۰) ۱۱/۱۵ـ ۲/۳۰ـ ۵ـ ۷/۳۰ـ ۱۰

✱ ۱۸ ساله دوست داشتنی ـ رنگی ـ باربارابوشه
دیانا (۶۴۷۳۶۵) ۱۱/۳۰ـ ۱/۳۰ـ ۳/۳۰ـ ۵/۳۰ـ ۷/۳۰ـ ۹/۴۵

✱ یک مرد و یک دختر ـ رنگی ـ اورنده موتی
دیاموند (۸۲۸۴۰۰) ۱۱/۱۵ـ ۱/۳۰ـ ۳/۳۰ـ ۵/۳۰ـ ۷/۳۰ـ ۹/۴۵

فستیوال فیلمهای کودک
شهرفرنگ (۶۲۷۶۲۸) ۱۱ـ ۳ـ ۶ـ ۹
گلدن سیتی (۶۶۳۲۹۹) ۱۱ـ ۳ـ ۶ـ ۹
پولیدور (۸۹۳۷۳۱) ۱۱ـ ۳ـ ۶ـ ۹
شهرقصه (۶۲۷۲۹۰) ۱۱ـ ۳ـ ۶ـ ۹
مارلیک (۹۶۳۶۱۶) ۱۱ـ ۳ـ ۶ـ ۹
پرسپولیس (۵۳۸۰۸۳) ۱۱ـ ۳ـ ۶ـ ۹
سیلورسیتی (۲۶۱۲۰۵) ۱۱ـ ۳ـ ۶ـ ۹
قصرطلائی (۷۵۹۶۲۴) ۱۱ـ ۳ـ ۶ـ ۹
دریا (۳۴۱۷۶۴) ۱۱ـ ۳ـ ۶ـ ۹
الوند (۳۵۶۵۳۸) ۱۱ـ ۳ـ ۶ـ ۹ پلازا (۶۴۴۲۵۵) ۱۱ـ ۳ـ ۶ـ ۹
شهرقشنگ (۶۴۷۷۷۷) ۱۱ـ ۳ـ ۶ـ ۹
تخت جمشید (۶۵۲۵۵۰) ۱۱ـ ۳ـ ۶ـ ۹

✱ سانس انکلیسی
گلدیس ساعت ۹/۳ (نورمن درفضا)

کریستال:
مسابقه مرگ درسال ۲۰۰۰

مهمترین برنامه‌های فردای دهمین جشن فرهنگ‌وهنر

پنجشنبه دوازدهم آبان

شماره	برنامـــــه	محل اجرا
۱	نمایشگاه سینمای هنر امروز ایران	تهران ـ نگارخانه مهر شاه ساعت ۹ تا ۱۲ و ۱۴ تا ۱۸
۲	نمایشگاه اخرین کشفیات باستانشناسی	تهران موزه ایران باستان ساعت ۹ تا ۱۲ و ۱۵ تا ۱۸
۳	مجمع کاوشها و پژوهشهای باستانشناسی	تهران تالار سازمان شاهنشاهی خدمات اجتماعی ساعت ۹ تا ۱۳ و ۱۵ تا ۱۸
۴	رقص گیلانی وکردی	تهران باشگاه افسران مهرآباد
۵	موسیقی ایرانی	تهران کاخ جوانان مهر ساعت ۱۹
۶	باله خانم لازاریان	تهران کاخ جوانان ابان ساعت ۱۸/۳۰
۷	مسابقه شطرنج	تهران کاخ جوانان مرکزی ساعت ۱۸
۸	کنسرت خانم گیتی	تهران کاخ جوانان فرح اباد ساعت ۱۹
۹	تکنوازی گیتار و اواز	تهران کاخ جوانان شوش ساعت ۱۹
۱۰	نمایشنامه تفنگهای ننه کارار	تهران دانشگاه تربیت معلم ساعت ۱۸/۳۰
۱۱	واریته	تهران کاخ جوانان غربی ساعت ۱۹
۱۲	جشن پیشاهنگان ناحیه ۶	تهران مدرسه راهنمائی شاه ساعت ۱۶/۳۰
۱۳	تئاتر	تهران کاخ جوانان ری ساعت ۱۸/۳۰
۱۴	ارکستر ایرانی	تهران کاخ جوانان مهر ساعت ۱۹
۱۵	نمایشنامه افعی طلائی	قزوین ـ دبیرستان محمد رضا شاه
۱۶	گروه موسیقی نیشابور	کرج ـ کتابخانه عمومی
۱۷	نمایشنامه روزنه ابی	رشت ـ تالار فرهنگ و هنر
۱۸	گروه موسیقی رشت	بندر فرحناز ـ سالن سینما
۱۹	موسیقی محلی عاشق ها	تبریز ـ خانه جوانان
۲۰	نمایشنامه سفر سبز درسبز	تبریز ـ تالار کورش
۲۱	نمایشنامه جهنم ـ گروه شهسوار	مهاباد ـ خانه جوانان
۲۲	ارکستر شاد ـ گروه تهران	کرمانشاه ـ تالار شهر
۲۳	رقص های محلی مازندران	اهواز ـ سالن شهرداری
۲۴	گروه موسیقی بندرعباس	شیراز ـ تالار مرکز پیاده
۲۵	نمایشنامه بهترین بابای دنیا	شیراز ـ تالار ابوریحان
۲۶	گروه موسیقی کرمان	سیرجان ـ پایگاه نیروی دریائی
۲۷	نمایشنامه بلبل سرگشته ـ گروه تهران	مشهد ـ تالار شیروخورشید سرخ
۲۸	گروه موسیقی اهواز	اصفهان ـ باشگاه کارگران
۲۹	نمایشنامه جعفرخان از فرنگ آمده گروه مشهد	زاهدان ـ تالار پرورشی
۳۰	گروه موسیقی تبریز	سقز ـ سالن شهرداری
۳۱	نمایش طولانی ـ گروه تهران	بندرعباس ـ نیروی دریائی
۳۲	گروه موسیقی قزوین	ایلام ـ تالار اموزش و پرورش
۳۳	گروه موسیقی خرم اباد	الیگودرز ـ سالن شیروخورشید
۳۴	گروه موسیقی کرمانشاه	ملایر ـ سالن پیشاهنگی
۳۵	گروه موسیقی اردبیل	شاهرود ـ کاخ جوانان
۳۶	گروه موسیقی ساری	همدان ـ باشگاه معلمان

موسیقی ـ رقص ـ نمایش

روستای ارنگه ـ بندرپهلوی ـ کردکوی ـ آمل ـ سراب ـ خوی ـ صحنه ـ آبادان ـ شیراز ـ کرمان ـ بم ـ جیرفت ـ ایرانشهر ـ بروجرد ـ همدان.

نمایشگاه

اراک ـ خمین ـ پهلویدژ ـ نوشهر ـ مینودشت ـ شاه‌آباد غرب ـ کنگاور ـ شیراز ـ کرمان ـ رفسنجان ـ بیرجند ـ میناب ـ ایلام ـ شهرکرد ـ همدان ـ گرگان.

شب شعر علی آباد ـ سقر ـ شیراز ـ کرمان ـ گناباد ـ سقز ـ گرگان.

سخنرانی رضائیه ـ کازرون ـ حاجی آباد‌ـبندرعباس

نقالی کرند ـ کرمان ـ اسفراین ـ سنقر.

بزرگداشت داراب ـ ایوان ـ گرگان.

کجا برویم

فیلم

دوازدهمین جشنواره‌ی فیلمهای کودکان و نوجوانان در سینماهای گلدن سیتی، پولیدور و شهرقصه در سئانسهای فوق برنامه‌ی دوازدهمین جشنواره‌ی فیلمهای کودکان جریان دارد.

سینما شهرفرنگ: خیابان عباس آباد ساعت ۱۱، ۱۵، ۱۸، ۲۱

تئاتر

خلوت خفتگان

نوشته: پیترگیل

تئاتر چهارسو خیابان پهلوی پارک پهلوی ساعت نمایش ۱۹/۳۰

آواز خوان طاس

اثر: اوژن یونسکو

کارگردان: مرتضی کرامتی

تالار مولوی خیابان ۲۱ آذر ساعت ۲۰ جمعه ها ساعت ۱۷

آتراکسیون

نمایشی از رضاژیان:

محل اجرا: کارگاه نمایش چهارراه یوسف آباد اول خیابان شاه

شروع نمایش: ساعت ۲۰

آنکه گفت آری، آنکه گفت نه

نوشته: برتولت برشت

کارگردان عطاروحی

محل نمایش: خیابان شاهرضا دانشکده علوم دانشگاه تهران ساعت ۲۰ روزهای جمعه ساعت ۱۸/۰۰

تفنگهای ننه کارار

نویسنده: برتولت برشت

کارگردان: جمشید شاه محمدی

دانشکده‌ی تربیت معلم: خیابان روزولت ساعت ۱۸.۳۰

ماه درکایلنامو می درخشد،

نوشته‌ی: شون اوکیسی

کارگردان: بهروز تبریزی

دانشکده ی علم و صنعت: نارمک ساعت ۲۰

نمایشگاه

نقاشی های قاسم حاجی زاده

انجمن ایران و امریکا خیابان وزراء ساعت بازدید ۱۸.۰۰تا۲۰.۰۰

نمایشگاه هنر افریقا

۵۰۰ قطعه از اشیاء عتیقه قاره سیاه دراین نمایشگاه به تماشا گذاشته شده است

باغ فردوس شمیران ساعت بازدید ۱۸.۰۰تا۲۰.۰۰

نقاشی های پروانه اعتمادی

گالری سیحون: خیابان عباس آباد خیابان وزراکوچه چهارم ساعت بازدید ۱۷ تا ۲۰

نقاشی و طراحی حسین دبیری

گالری تهران: خیابان عباس آباد، چهارراه قصر شماره ۹ ساعت بازدید ۱۰ تا ۱۹

نمایشگاه جمعی از نقاشان و مجسمه سازان ایرانی

گالری مهرشاه: نبش خیابان نوبخت آپادانا ساعت بازدید ۹ تا ۱۳ ـ ۱۶ تا ۲۰

عکس های رضانوربختیار

انجمن سینمای جوان ایران: خیابان پهلوی کوی بوعلی

نقاشی های «تدبرکیج»

گالری شیخ نمایشگاهی از نقاشی های تدبر کیج نقاش امریکائی را به تماشا گذاشته است، خیابان بخارست خیابان هشتم شماره ۳۳ ساعت ۱۷ تا ۲۰

نمایشگاه آثار حسین محجوبی

خیابان بخارست، خیابان هیجدهم شماره ۴ ساعت بازدید ۱۷.۰۰تا۲۱.۰۰

نقاشی های نقاشان معاصر کالیفرنیا

نگارخانه سولیوان نمایشگاهی از نقاشیهای رنگ و روغن نقاشان معاصر طبیعت پرداز کالیفرنیا ولیتوگراف های اصل از: پیکاسو، پروشاگال، سالوادور دالی و جانسم بلانجر را با همکاری گالری ماکسول سانفرانسیسکو تشکیل داده

خیابان فخررازی مقابل دانشگاه تهران ساعت بازدید ۱۷ تا ۲۰ این نمایشگاه تا ۱۵ ابان دائر خواهد بود.

آثار بهجت صدر، کامران کاتوزیان، محسن وزیری و چنگیزورامینی

در گالری کرته خیابان وزراء شماره ۱۵۵ ساعت ۱۶ تا ۱۹.۳۰

نمایشگاه کشاورزی و موادغذائی

خیابان پهلوی سازمان نمایشگاههای بین المللی

موزه

* موزه هنرهای معاصر: پارک فرح ساعت بازدید ۱۱ تا ۲۰

* موزه جواهرات سلطنتی: خیابان فردوسی، ساختمان بانک مرکزی ساعت بازدید از ۱۵.۳۰ تا ۱۸ـ جمعه ها تعطیل است.

* موزه شهیاد: میدان شهیاد ساعت بازدید از ۹ تا ۱۲ و از ۱۵.۳۰ تا ۱۸

* موزه نگارستان: تقاطع خیابان سپه و کاخ ساعت بازدید از ۱۰ تا ۱۸ شنبه ها تعطیل است.

* موزه مردم شناسی: میدان ارک ساعت بازدید از ۹ تا ۱۶ روزهای جمعه موزه تعطیل است.

* موزه سکه: خیابان سپه جنب اداره پست، ساختمان مرکزی بانک سپه

* موزه ملک: بازار بین الحرمین ساعت بازدید از ۸ تا ۱۲ جمعه ها موزه تعطیل است.

* موزه کاخ گلستان: میدان ارک ساعت بازدید ۹ تا ۱۲ و ۱۵ تا ۱۷ جمعه ها تعطیل است.

* مرکز فرهنگی و هنری رضا عباسی: خیابان کوروش کبیر، سیدخندان، ساعت بازدید ۱۵ تا ۱۹

* موزه صبا: خیابان ظهیرالاسلام، ساعت ۹ تا ۱۶

* موزه سلسله پهلوی: کاخ مرمر، ساعت بازدید ۹ تا ۱۶

* موزه هنرهای ملی: میدان بهارستان ساختمان مرکزی وزارت فرهنگ و هنر ساعت بازدید ۹ تا ۱۶

* موزه ایران باستان: خیابان قوام السلطنه خیابان پرفسور رولن ساعت بازدید ۹ تا ۱۳ و ۱۵ تا ۱۸ دوشنبه ها و بعد از ظهر تعطیل است.

برنامه حرکت قطار های مسافربری

مسیر عبور	نوع قطار	حرکت از تهران	ورود به مقصد	ساعت مراجعت	ورود به تهران
تهران خرمشهر	سریع السیر عادی اکسپرس	۱۶/۳۵ ۱۱/۰۰ ۱۵/۳۰	۹۰۲۵ ۶/۱۰ ۸/۰۰	۱۷/۱۰ ۱۱/۱۵ ۱۵/۰۰	۱۰/۳۰ ۶/۳۰ ۸/۰۵
تهران مشهد	توربوترن سریع السیر عادی اکسپرس	۷/۱۵ ۱۹/۱۵ ۱۳/۱۵ ۱۷/۱۰	۱۷/۰۵ ۹/۵۵ ۷/۳۵ ۸/۰۵	۷/۰۰ ۱۴/۰۵ ۲۱/۴۰ ۱۵/۰۰	۱۷/۰۰ ۵/۵۰ ۱۶/۴۵ ۷/۰۵
تهران تبریز	سریع السیر عادی مراغه	۱۸/۰۰ ۲۰/۰۰	۸/۰۰ ۹/۲۰	۲۰/۳۰ ۱۵/۴۵	۱۰/۴۰
تهران اصفهان	سریع السیر	۲۱/۱۵	۶/۲۰	۲۱/۰۰	۶/۵۵
تهران کرمان	سریع السیر	۱۵/۰۰	۸/۴۰	۱۵/۳۰	۹/۲۵
تهران گرگان	عادی سریع السیر	۶/۰۰ ۲۱/۴۵	۱۷/۳۰ ۸/۱۵	۷/۰۰ ۱۹/۲۵	۱۸/۵۰ ۶/۳۰
تهران مسکو	سریع السیر	روزهای چهارشنبه ۱۸/۰۰	روزهای یکشنبه (بوقت مسکو) ۱۰/۳۵	روزهای شنبه (بوقت مسکو) ۱۷/۳۵	روزهای چهارشنبه ۱۰/۴۰
تهران استانبول	سریع السیر	روزهای پنجشنبه ۹/۰۰	روزهای یکشنبه (بوقت استانبول) ۷/۴۳	روزهای چهارشنبه (بوقت استانبول) ۱۷/۴۵	روزهای شنبه ۲۲/۲۵

فال فردای شما

فروردین: احتمالاً در زندگی خصوصی شما تغییرات تازه‌ای پدید میاید که شادی اوراست.

اردیبهشت: احتمالاً بیک مسافرت کوتاه میروید فرصت استراحت و تفریح راز دست ندهید.

خرداد: به استراحت و تفریح بیشتری نیازدارید با کارزیاد سلامت خودرا به خطر نیاندازید.

تیر: یکی از دوستان شما پیشنهاد جالبی به شما کرده است که اگر آن را بپذیرید برایتان موفقیت اوراست.

مرداد: دایره معاشرت های خودرا وسعت میدهید و با افراد جالب و سرشناسی اشنامیشوید.

شهریور: نگران مسائل کوچک نباشید و آنها را بیش از حد بزرگ نکنید کشاورزی خوب است.

مهر: اجازه ندهید مسائل و گرفتاریهای روزانه شمارا ناراحت کند. نوبریدن و پوشیدن و عقد و عروسی نیکوست.

آبان: برای رسیدن به نتیجه مطلوب دامنه فعالیت های خودرا توصعه دهید مسافرت برای تجدید قوا مناسب است.

آذر: در گرفتن تصمیمات جدید قدری جوانب امررا در نظر بگیرید. انجام کلیه امور خوب است.

دی: یکی دومشگل اخیر خودرا به کمک دوستان جدید حل میکنید. نیک است دیدار از اقوام و دوستان را.

بهمن: اطمینان داشته باشید با تلاش بیشتر به آنچه که آرزو دارید خواهید رسید. نامه فرستادن نیکوست.

اسفند: باکسانی که در آینده تان نقش مهمی خواهند داشت، بهتر رفتار کنید نیک است انتخاب شغل وورود به خانه نو.

جدول

ویژه ۹۷۷۷ — شماره — عادی ۱۲۰۴۹

ویژه

افقی:

۱ ـ دستگاهی فراموش شده در موسیقی ـ صاحب دو دیده روشن ۲ ـ تا جهان باقیست ـ از شاعران دربار سلطان سنجر سلجوقی که قصیده‌های شیوائی از او باقیست ـ دلشاد نیست ۳ ـ زهر ـ وقت و زمان ـ گاهی بلبلی می‌زنند ـ پژمرده و افسرده ۴ ـ سخن زشت ـ عرق نیشکر ـ فضل و برتری و بزرگواری ـ در«یا می‌جنگد ۵ ـ نوعی انگور است ـ از جلسه‌اش کسی سرد بر نمی‌اورد ـ کوروش هخامنشی فتحش کرد ۶ ـ طرف و جهت ـ از نویسندگان بزرگ قرن هفتم که پدر و مادری یونانی داشت و کتاب معجم البلدان از آثار اوست ـ کلمه خطاب ۷ ـ عسل ـ قهرمان جنگهای انفصال ـ علامت جمع ـ بوزینه در لفظ عرب ۸ ـ قوت لایموت ـ دهان پرنده ـ مغز ـ پهلوان و شجاع ۹ ـ در آن عکس نهند ـ پیشاوندی است ـ وقت و لحظه ـ رنگی است ۱۰ ـ درخت زبان گنجشک ـ از مردان معروف دوره قاجار ـ بدی و فساد ۱۱ ـ پیشوا ـ اسمان جل معروف ـ سیاه بخت در ارزوی انست ۱۲ ـ خشم و غضب ـ از گردشگاههای تابستانی تهرانیها ـ ویتامینی است ـ قصد کردن ۱۳ ـ یاد داشت ـ عظمت و بزرگی ـ کشک ـ خداوند یکتا ۱۴ ـ تکیه کلام مشروب خور است ـ از اشکال هندسی ـ از نواحی استان مرکزی ۱۵ ـ رشته‌ای در ارتش ـ از کمدی نویسان دوره ناصرالدین شاه که آثارش را در تکیه دولت نمایش میدادند.

عمودی:

۱ ـ واکنش و عکس‌العمل ـ از ستارگان آسمانی ۲ ـ پدر در لفظ عرب ـ لقبی در اروپا ـ حاجت و ارزو ۳ ـ ششم تازی ـ سخت و دشوار ـ خوب نباشد ـ حرفی در زبان موسیقی ۴ ـ از بازارچه‌های قدیمی تهران ـ بیننده ـ روستا ۵ ـ حریف در قمار ـ هر نوع فلز را گویند ـ مخترع تلفن ـ بمعنی تاریکی امده ۶ ـ ابرو و حرمت ـ باور کردن ـ تور کاهکشان ۷ ـ به فکر پیری نیست ـ استخر طبیعی ـ روزیکه گذشت ۸ ـ گاهی چاره‌اش را دندان می‌کند ـ نتیجه خواستن ۹ ـ حرف ندا ـ خویشان ـ اولین پول ایرانی ۱۰ ـ تندرست ـ حافظه و ذهن ـ سود پول ۱۱ ـ چیزی بر روی هم انباشته ـ نیم صدای سگ ـ تیر ـ دانه خوشبو ۱۲ ـ زمانی می‌نشستند و در امان بودند ـ صفت سیب زمینی است ـ لاغر و ضعیف ۱۳ ـ نیم تنه زنانه ـ بوی ماندگی ـ در سخن میگیرند ـ نوعی سوپ است ۱۴ ـ عجز و التماس ـ زمانی از وسایط نقلیه بود ـ بچه به دنیا اوردن ۱۵ ـ ماده تنظیم کننده قند خون ـ مخترع نورافکن.

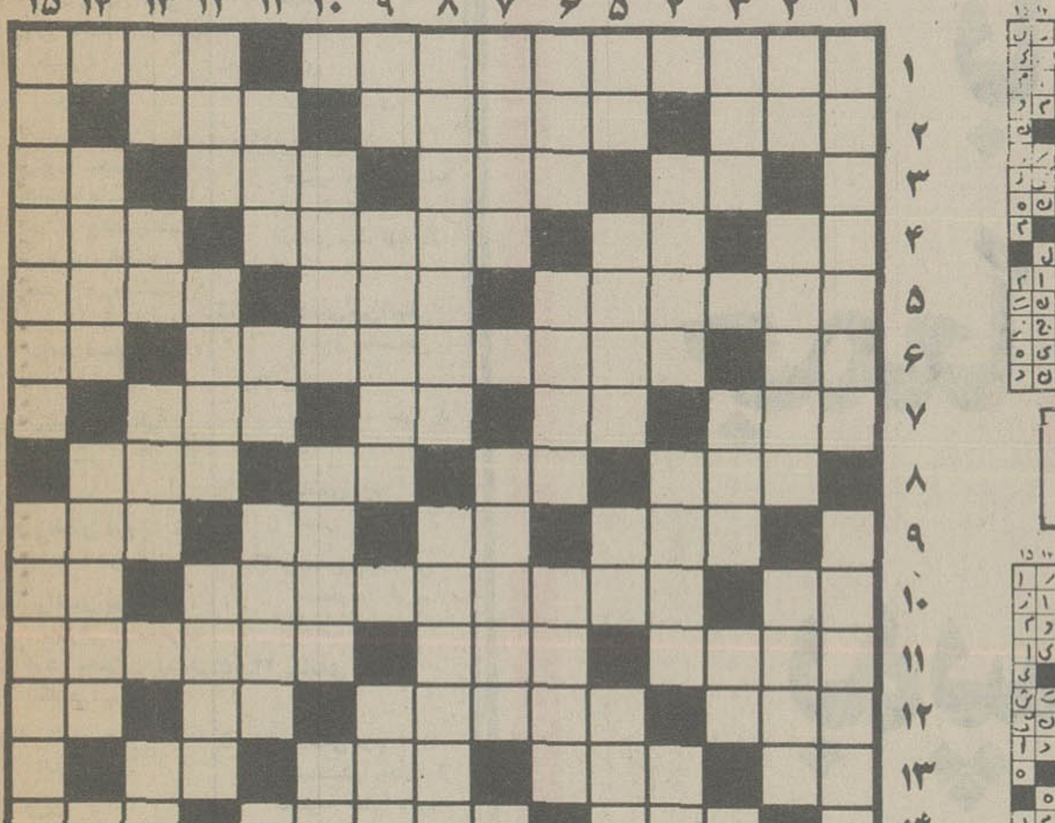

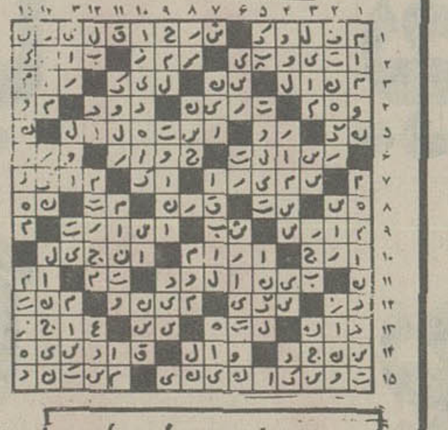

حل جدول های شماره قبل

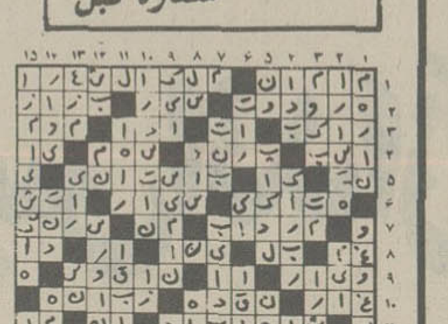

عادی

افقی:

۱ ـ از معروفترین کوههای افریقا ـ در ان حیوانات هم هنرنمائی می کنند ۲ ـ بادیکه نمی‌وزد ـ تیزهوشی ـ اینهم کار شیطان است ۳ ـ رشد و نمود کردن ـ دهقان در ان سبزی می کارد ـ پول خارجی ـ پراکنده کردن ۴ ـ زهر ـ از غزال خوشتر است ـ سخت شدن اوضاع ـ درختی که در خوش قامتی ضرب المثل است ۵ ـ درخشیدن نور ـ خونها ـ مرغی بر سر دارد ۶ ـ نفس بلند ـ شاه عباس برای رفاه حال مسافران می‌ساخت ـ نوعی خط کش است ۷ ـ از گلهای زیبای تابستانی ـ جوی خون ـ حرفی در زبان موسیقی ـ از واحدهای کشوری ۸ ـ از سواحل زیبای فرانسه ـ برای سر در اوردن از کار دیگران می‌زنند ـ مخفف اتش ـ در دریا می‌جنگد ۹ ـ حرکت هوا ـ حرف ندا ـ عددیست ـ سازمانی در امریکا ۱۰ ـ حیوان ریش دار ـ همان آزمایشگاه است ـ خاک کوزه گری ۱۱ ـ از سیاستمداران معروف افریقائی ـ از شاخه‌های درخت می‌بافند و در آن میوه می نهند ـ به پست خانه بیشتر می‌سپرند ۱۲ ـ قرض‌وام ـ اکنون کم پیدا میشود ـ تکرارش بچه میترساند ـ جنس زمخت ۱۳ ـ اشاره به دور ـ حرفی در دستور ـ گردنه‌ای در ایران ـ برابر ۱۴ ـ روشن دلش دانند ـ سرخ رنگ ـ حرف شرط ۱۵ ـ سمت چپ ـ از مناطق حساس آسیا است.

عمودی:

۱ ـ آب و هوای سالم را در انجا توان یافت ـ با عمران می آمد و اکنون با مسکن می‌اید ـ ۲ ـ طایفه ایرانی ـ از نواحی کرمان ـ به گرد افتاب میگردد ۳ ـ خجستگی ـ زیور و زینت ـ واحد پول ژاپن ـ از ویتامین‌ها ۴ ـ خداوند ندارد ـ اتاق بزرگ ـ از مناطق صنعتی المان ۵ ـ حرف دلتنگی ـ ستارگان در ان حرکت می کنند ـ بلی به زبان روسی ـ غرور و خودپسندی ۶ ـ درخت بی‌پیوند ـ گلی است ـ از پهن کردنی‌ها ۷ ـ چندیست برقی شده ـ چست و چالاک و زرنگ را گویند ـ نیمه چیزی ۸ ـ بیکار، طالب انست ـ میدهند تا در خاطر بمانند ۹ ـ لخت و برهنه ـ با اسایش یکجا می‌اید ـ اثری از فروید ۱۰ ـ باد زیر پوست ـ رقصی در هند ـ در بدن است ۱۱ ـ شهری است بی‌در و پیکر ـ از کارخانه‌های داروسازی ـ بی‌عیب و نقص ـ تازه ۱۲ ـ باد سرد همراه دارد ـ در معبد عبادت می کند ـ روایت کننده ۱۳ ـ بلی به زبان انگلیسی ـ پسوند مانند ـ همان سر است ـ از رفتنی‌ها ۱۴ ـ برای امور ساختمانی بیشتر تشکیل میدهند ـ خراب شده ـ سه کیلو ۱۵ ـ به یکی از مذاهب دین عیسی مسیح ایمان دارد ـ باز پس دادن.

گره کور ترافیک چگونه گشوده میشود؟

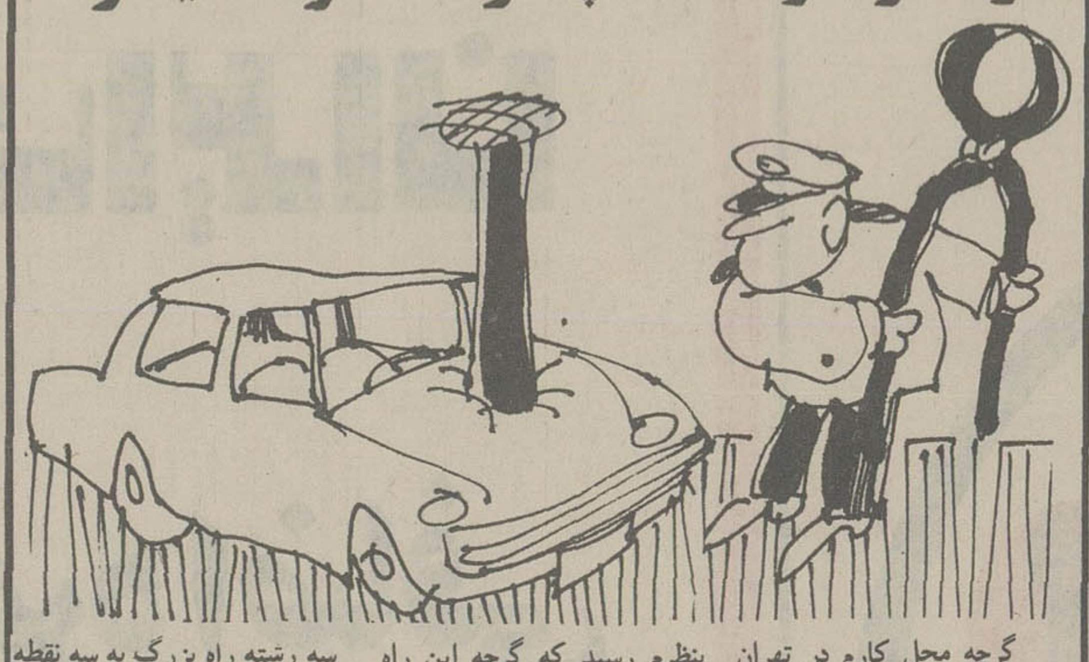

گرچه محل کارم در تهران نیست که از ترافیک این شهر خسته و ناتوان شوم ولی زیاد هم از گیرودار ترافیک تهران در امان نیستم، چون هر بار که بتهران میایم روزها و ساعتها وقتم تلف میشود و خسته و ناتوان بر میگردم، از اینرو با مطالعاتی که روی ترافیک کشورهای اروپائی داشتم راه حلهائی برای ترافیک تهران بنظرم رسید که گرچه این راه حل‌ها هزینه زیادی برای دولت و شهرداری تهران ایجاد مینماید، اما میتوان گفت که علاج قطعی این مشکل است موقتی و باصطلاح مسکن نیست.

۱ـ کلیه وزارتخانه‌ها را به جنوب غربی تهران در شهرکی متمرکز و شهرک مزبور را با سه رشته راه بزرگ به سه نقطه تهران متصل کنند.

۲ـ شهرک سازی را در اطراف تهران بمقیاس وسیعی گسترش دهند و با شاهراهها یا خطوط اهن انها را بتهران متصل نمایند و سعی شود که شهرک‌ها از منابع اب مربوط بخود تغذیه شوند و باین ترتیب گذشته از اینکه از لحاظ خدمات شهری به تهران تحمیلی نخواهد بود، باعث گسترش ساختمان در زمینهای ارزان قیمت و تامین خانه بیشتر برای مردم میشود و مهمتر از همه ترافیک تهران را سبک خواهد کرد.

۳ـ به کارخانه های اتومبیل سازی ایرانی توصیه شود که اتومبیلهای کوچکتری که حداکثر ظرفیت چهارنفر داشته باشد در دسترس متقاضیان قرار دهد و دولت برای خریداران این نوع اتومبیل‌ها و همچنین وارد کنندگان اتومبیلهای کوچک از خارج، تسهیلات ویژه‌ای در نظر بگیرد و هزینه گمرکی انها را کاهش دهد، شک نیست که اتخاذ این روش به پاک سازی هوای الوده تهران کمک فراوانی میکند و باعث صرفه جوئی در مصرف مواد نفتی میشود و باین ترتیب دیگر خانم و یا اقا برای رفتن بمحل کار خود به اتومبیل بزرگی که تمام مسیر خیابان را اشغال کند سوار نمی شود.

۴ـ البته چنانچه بندهای ۱و۲و۳ عملی گردد براه انداختن تراموا‌های برقی و اتوبوسهائی که ساعت معین از ایستگاهها حرکت کنند و در زمانهای معینی از سایر ایستگاهها بگذرند، کمک فراوانی به ترافیک تهران خواهد کرد.

مهندس برکت

پذیرش دانشجوی دوره برنامه‌نویسی کامپیوتر

مرکز اموزش علوم کامپیوتری نیک با امتیاز رسمی اموزشی اقدام به تشکیل کلاسهای برنامه نویسی بصورت عملی نموده است. داوطلبان دیپلمه میتوانند جهت شرکت در امتحان ورودی وثبت نام تا تاریخ ۱۵ ابانماه بمرکز اموزش خیابان پهلوی چهار راه امیراکرم ساختمان کورش طبقه دوم مراجعه نمایند. تلفن ۶۶۴۱۲۳ و ۶۴۹۲۵۸

آ ـ ۳۲۴۰۳

شرکت تادیک

برای ساختمان راه آسانتری پیشنهاد میکند

برای مشاوره وخرید

۱ـ انواع درهای چوبی پیش ساخته خارجی

۲ـ زیباترین کاشی های ایتالیائی

۳ـ سیستمهای آشپزخانه ایتالیائی

برای کسب اطلاع بیشتر با تلفنهای: ۶۵۱۷۱۵-۶۵۲۲۵۰ تماس بگیرید

الهیات ـ خیابان هما ـ کوچه حسیم شماره ۴

شرکت ملی نفت ایران پخش

تقاضا از مصرف کنندگان نفت وگاز و صاحبان دستگاههای حرارتی

افزایش تعداد دستگاههای حرارت مرکزی (شوفاژ) ـ از دیاد مصرف ـ مشکلات ترافیک از عواملی است که در صورت بروز سرمای ناگهانی ممکن است اشکالاتی را درامر تامین بموقع سوخت این دستگاهها در صورتیکه قبلا پیش بینی و تامین نشده باشند بوجود آورد.

بمنظور جلوگیری از بروز این مشگل از عموم مصرف کنندگان تقاضا میشود همکاری فرمایند و از هم اکنون نسبت به پرکردن مخازن دستگاههای حرارتی منازل خود توسط عاملین رسمی شرکت ملی نفت ایران که مشخصات آنان در همین نشریه جداگانه آگهی گردیده اقدام نمایند. بهای هر لیتر نفت گاز «۲/۴۰ ریال» و هزینه تحویل در محل مصرف از تاریخ دهم آبانماه ۲۵۳۶ هر لیتر ـ پانزده دینار (با حداقل هزینه ۳۰۰ ریال برای مقادر تحویل تا ۲۰۰۰ لیتر و کمتر) خواهد بود.

ضمنا خواهشمند است در طول ماههای زمستان سعی فرمایند مخازن حتی المقدور پر نگهداشته شود.

از کلیه مصرف کنندگان درخواست میشود در صورت مواجه شدن با هر گونه اشکال در زمینه تامین احتیاجات و یا مشکلات مربوط به ثبت نام با عاملین و غیره مراتب را بوسیله تلفنهای ۷۵۳۲۱۷ و ۷۵۶۰۸۱ و ۷۶۴۴۲۶ و ۷۶۵۹۱۲ به مسئولان مربوط در ناحیه فروش تهران (واقع در تقاطع خیابان بهار و ثریا) اطلاع فرمایند تا نسبت به راهنمائی و رفع مشکلات احتمالی اقدام شود.

آ ـ ۳۲۰۲۹

امروز و فردا در تلویزیون ببینید

چهارشنبه

برنامه اول (شبکه)

۱۲ـ۰۵ کودکان : کارتون هانتر ـ تاپکت
۱۲ـ۳۵ برنامه ورزشی
۱۳ـ۳۰ لورل‌هاردی
۱۴ـ۳۰ مستند ایرانی ـ شیخ جام
۱۵ـ۰۰ ویرجینیائی ـ کارمشکل
۱۶ـ۱۵ راز بقا
۱۷ـ۰۰ کودکان
۱۸ـ۳۰ وضع اضطراری
۱۹ـ۳۰ سرزمین ما
۲۰ـ۰۰ مسابقه پاسخ چیست
۲۰ـ۳۰ اخبار
۲۰ـ۵۰ مجله خبری
۲۱ـ۲۰ با مردم
۲۲ـ۰۰ میان پرده
۲۳ـ۴۵ اخبار

برنامه دوم

۱۶ـ۳۰ اسلاید و موزیک
۱۷ـ۰۰ بازی‌خونه تهیه‌کننده منیژه شروقی
۱۷ـ۳۰ جوانان درپیکار جام تلویزیون ۲
۱۸ـ۰۰ قصه‌ها و آدمها
۱۸ـ۱۵ جوانان در پیکارجام تلویزیون ۲
۱۸ـ۴۵ پلنگ صورتی
۱۹ـ۱۰ شاهزاده و گدا : قسمت چهارم اثر مارک تواین
۱۹ـ۴۰ کنسرت شرلی بسی
۲۰ـ۳۰ صفحه اول برنامه‌ای از مسعود بهنود
۲۱ـ۳۰ اخبار ۳۰ر۲۱
۲۲ـ۰۵ سینمای

پنجشنبه

برنامه اول (شبکه)

۱۲ـ۰۰ اخبار
۱۷ـ۰۰ اخبار
۱۷ـ۰۵ کودکان
۱۸ـ۱۵ آینده‌سازان
۱۹ـ۰۰ شهر ما تهران
۱۹ـ۱۲ ترانه محلی
۱۹ـ۱۷ اخبار ورزشی
۱۹ـ۳۵ خیابان‌های سانفرانسیسکو
۲۰ـ۳۰ اخبار
۲۰ـ۵۰ مجله خبری
۲۱ـ۳۰ مکزیک چهارراه اروپا
۲۲ـ۳۰ موسیقی ایرانی

برنامه دوم

۱۸ـ۳۰ اسلاید و موزیک
۱۹ـ۰۰ اخبار ۱۹
۱۹ـ۱۰ کاشفان : هنری مورتون استانلی کارگردان: فردیارنلی
۲۰ـ۰۵ (۲+۲) برنامه‌ای از پرویز کاردان
۲۰ـ۵۵ «شور سیاه» بمناسبت آشنائی با هنر آفریقا
۲۱ـ۳۰ اخبار ۳۰ر۲۱
۲۲ـ۰۵ لحظه
۲۲ـ۱۵ عروج انسان در پایان دردی سرودی و بدرود

برنامه اول (شبکه)

۱۲ـ۰۰ اخبار

جدول زیر برپایه ساعت پخش برنامه‌های سه گانه تلویزیون تنظیم شده و خوانندگان گرامی می توانند از روی ساعت پخش، برنامه‌های دلخواه خود را انتخاب کنند

چهارشنبه ۱۱ آبانماه

۱۵ـ۵۵ برنامه‌ی بین‌المللی اعلام برنامه (بزبان انگلیسی)
۱۶ـ۰۰ برنامه‌ی بین‌المللی خلاصه‌ی اخبار (بزبان انگلیسی)
۱۶ـ۰۵ برنامه‌ی بین‌المللی ماجرایی از مجموعه‌ی «سرزمین گمشده» (بزبان انگلیسی)
۱۶ـ۳۰ برنامه‌ی بین‌المللی خیابان سه سامی (بزبان انگلیسی) دراین مجموعه بازبانی ساده و جانی تصویری به آموزش زبان انگلیسی پرداخته میشود. هرچند این مجموعه برای کودکان انگلیسی زبان تهیه شده ولی قابل استفاده‌ی کودک ایرانی نیز هست.
۱۷ـ۰۰ شبکه اخبار
۱۷ـ۰۵ شبکه برنامه‌ی کودکان (برنامه‌ی ویژه، اسبین و مارتی، ورزش)
۱۷ـ۳۰ برنامه‌ی بین‌المللی شو «دیوتی داوگ» (بزبان انگلیسی)
۱۸ـ۱۰ برنامه‌ی بین‌المللی فراکرکن «جو» (بزبان انگلیسی)
۱۸ـ۱۵ شبکه آینده سازان ـ دراین برنامه سعی شده تا خانواده ها با مسائل جوانان بیشتر آشنا شوند. دربرنامه‌ی این هفته دو روانشناس: سیروس عظیمی و دکتر ابراهیم هاشمی شرکت دارند.
۱۸ـ۳۰ برنامه‌ی بین‌المللی اخبار (بزبان انگلیسی)
۱۸ـ۳۰ برنامه‌ی دوم اسلاید موزیک
۱۹ـ۰۰ برنامه‌ی بین‌المللی ماجرایی از مجموعه (دکتر بعدازاین» (بزبان انگلیسی)
۱۹ـ۰۰ برنامه‌ی دوم اخبار
۱۹ـ۰۰ شبکه شهرما تهران ـ تحت این عنوان خبرهای تهران بخش میشود. دراین ساعت شبکه های تلویزیونی مراکز مختلف نیز خبرهای شهرستان خود را بخش می کنند.
۱۹ـ۱۰ برنامه‌ی دوم ماجرای «هنری مورتون استانلی» از مجموعه‌ی «کاشفان» بکارگردانی: فردیارنلی
۱۹ـ۱۳ شبکه برنامه های محلی
۱۹ـ۱۷ شبکه اخبار ورزشی
۱۹ـ۳۰ برنامه‌ی بین‌المللی مجموعه مستند «امریکا» (بزبان انگلیسی)
۱۹ـ۳۵ شبکه ماجرای «عبادتگاه نفرین شده» از مجموعه‌ی خیابانهای سانفرانسیسکو بکارگردانی: جرج مک کوان
۲۰ـ۰۵ برنامه‌ی دوم ۲+۲ برنامه‌ای از پرویز کاردان ـ دراین برنامه پرویز کاردان درلفافه‌ی طنز به انتقاد از مسایل اجتماعی روز می پردازد.
۲۰ـ۲۰ برنامه‌ی بین‌المللی ماجرایی از مجموعه‌ی «دون مارسال» با شرکت «لی میجرز»
۲۰ـ۳۰ شبکه اخبار
۲۰ـ۵۰ شبکه مجله‌ی خبری
۲۱ـ۰۰ برنامه‌ی دوم «شورسیاه» این برنامه بمناسبت آشنایی با هنر افریقای سیاه تهیه شده است
۲۱ـ۱۵ برنامه‌ی بین‌المللی برنامه‌ی مخصوص
۲۱ـ۳۰ شبکه بلزیک چهارراه اروپا
۲۱ـ۳۰ برنامه‌ی دوم اخبار
۲۲ـ۰۰ برنامه‌ی بین‌المللی اخبار (بزبان انگلیسی)
۲۲ـ۰۵ برنامه‌ی دوم لحظه
۲۲ـ۱۵ برنامه‌ی دوم قسمت چهارم از مجموعه علمی «خروج انسان» دربایان برنامه‌ای از مهدی اخوان ثالث با نام درودی، سرودی و بدرود.
۲۲ـ۱۵ برنامه‌ی بین‌المللی لحظات اضطراب
۲۲ـ۲۰ شبکه (بزبان انگلیسی) موسیقی ایرانی دراین برنامه گلچین می خواند.
۲۳ـ۰۰ شبکه اخبار پایان برنامه
۲۳ـ۰۰ پایان برنامه‌ی بین‌المللی

مهدی میثاقیه بعد از سالها سکوت:

صد میلیون ریال وسایل استودیو میثاقیه را به یک سازمان خیریه میدهم

* موضوع سینمای مارا بشوخی گرفته‌اند
* حاصل ۲۵ سال فعالیت درسینما و ۱۰ سال ریاست اتحادیه فیلمسازان کشور چه شد؟

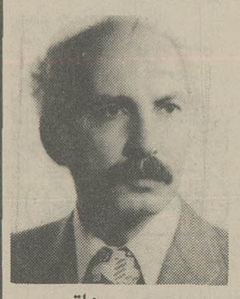

مهدی میثاقیه

بحران سینمای ایران سبب شد که بسیاری از استودیو های فیلمسازی به حال تعطیل و نیمه تعطیل درآیند.

چند روز پیش خبری داشتیم در مورد تعطیلی و به حراج گذاشتن ابزار، وسائل و ماشین آلات استودیوی فیلمبرداری میثاقیه برای تایید این خبر با مهدی میثاقیه تماس گرفتیم.

مهدی میثاقیه گفت: تعطیل بله، زیرا حدود دو سال است که استودیوی من به حال تعطیل درآمده است. حراج نه، زیرا میگذارند که خریدار داشته باشد. در موقعیت فعلی که کلیه استودیو های فیلمبرداری در حال تعطیل و نیمه تعطیل می باشند، کدام آدم عاقلی پیدا می شود که ماشین آلات فیلمبرداری را خریداری نماید.

میثاقیه ضمن اظهار این مطالب گفت:

من مدت ۲۵ سال از بهترین دوران زندگی خود را در خدمت سینمای ایران گذاشته‌ام و فیلمهای با ارزشی چون پستچی ساخته داریوش مهرجوئی، محلل بکارگردانی نصرت کریمی، صادق کرده با ناصر تقوائی، برهنه تا ظهر با سرعت با خسرو هریتاش، بلوچ، خاک و گوزنها با مسعود کیمیائی.... ساخته‌ام که در اغلب جشنواره های بین‌المللی شرکت داشته و برای کشورم افتخار آفرین بوده‌اند.

میثاقیه گفت: من ده سال رئیس اتحادیه فیلمسازان کشور که بعدا بصورت انجمن درآمد، بودم و تمام وقت خود را در اختیار سینمای کشور و بهبود آن گذاشتم، نتیجه صفر بود. بهمین دلیل نخواستم فقط نامم «رئیس» باشد دو ماه قبل استعفا دادم که بعدا انجمن منحل شد. من با تمام مقامهای مسئول کشوری ملاقات کردم و طرحهای خود را ارائه دادم ولی هیچ گونه نتیجه‌ای حاصل نشد.

میثاقیه اضافه کرد که: اصولا موضوع سینمای مملکت را به شوخی گرفته‌اند. من می توانستم شخصا راهم را ادامه دهم و باز هم با کارگردانان خوب، فیلمهای با ارزش ارائه کنم. ولی تکلیف همکارانم چه می شد؟ آیا فقط میثاقیه بایستی بعنوان یک فیلمساز مطرح باشد؟ در حالیکه باعتقاد من همه تهیه کنندگان و فیلمسازان مطرح هستند و با آسایش کامل و راحتی فکر فیلمسازی نمایند. بنابراین برایم راهی نبود جز اینکه استودیو را تعطیل نمایم تا وضع فیلمسازی در مملکت معلوم و جدی گرفته شود.

میثاقیه آنگاه گفت: چون ماشین آلات استودیو میثاقیه که بهای آن بالغ بر یکصد میلیون ریال می باشد بلا استفاده مانده بود، تصمیم گرفتم آنها را بفروش برسانم. ضمنا اعلام میکنم چون از بخش خصوصی هیچ کس خریدار نمی باشد، یعنی همه همکاران من نیز خودشان فروشنده هستند حاضرم هر یک از موسسات دولتی که ماشین آلات استودیو میثاقیه را یکجا خریداری کند کلیه پول آنرا تحت نظر بازرسی شاهنشاهی به یکی از موسسات خیریه تقدیم نمایم.

از میثاقیه سوال کردیم آیا این پایان راه است یعنی تصور میکنی دیگر راهی برای نجات سینمای ایران وجود ندارد؟ و با توجه به وضع کنونی، کار سینمای ایران به کجا خواهد کشید؟

میثاقیه گفت: دیگر سینمائی نمانده که بجائی کشیده شود و اگر قرار است مشکلات بر طرف شود تا سینمای بومی ما دوباره بحرکت درآید فقط دستور های موکد شخص اول مملکت می تواند سینمای کشور ما را از سقوط نجات بخشد.

پایان جشنواره انجمن سینمای جوانان

ساعت ۹ بعد از ظهر روز دوشنبه در سالن سینما سینه موند مراسم اختتام چهارمین جشنواره انجمن سینمای جوانان ایران برگزار شد.

ابتدا داوران سازمان حفاظت آثار باستانی کشور با توجه به تم جشنواره به بهترین فیلمهای آثار باستانی، به فیلم«باغشاه فین» ـ ساخته ایرج سافزائی و فیلم مدرسه فیلسوف‌ادوله ساخته منوچهر عبداله زاده جوایزی اهدا کردند. سپس هیئت داوران چهارمین جشنواره ملی انجمن سینمای جوانان ایران فیلمهای منتخب چهارمین جشنواره را بشرح زیر اعلام کردند.

۱ ـ هویت + فرهنگ ـ ساخته ادیک بالایان بخاطر بهترین انتخاب اندیشه فیلمبرداری و برگرداندن اندیشه به فیلم

۲ ـ حسنی ـ ساخته اصغر شادران از اهواز بخاطر برداشت مستند از یک داستان و توفیق در ایجاد فضای واقعی.

۳ ـ آواز دهل ساخته حسن سلیمی فر، نادر مظلومی(فیلمبردار) بخاطر بیان تصویری ساده زندگی و تکنیک فیلمبرداری.

۴ ـ دیوار ساخته محمد نظرعلیان بخاطر انتخاب موضوع و بیان تصویر

۵ ـ ایرمکچی ساخته علی توتونچی بخاطر انتخاب موضوع و یک مورد حاد فرهنگی، اجتماعی

همچنین اعضاء هیئت داوری مجله جوانان رستاخیز دیپلم خود را بخاطر پرداخت فوق‌العاده، تکنیک مناسب به فیلم هویت + فرهنگ ساخته ادیک بالایان اهدا کرد.

نمایش فیلم

دانشکده علوم ارتباطات در آبانماه مروری برآثار سینمائی کیومرث درمبخش خواهد داشت. درم‌بخش خود فارغ‌التحصیل این دانشکده است.

«کلکسیون»، در هاله‌ای از ابهام

تردید نیست که هارولد پینتر درام نویس بزرگی است که میکوشد در نمایشنامه هایش به روابط معقول و غیر معقول شخصیت ها بپردازد و نیز با کند و کاو در روحیات آنها به روابطی ناشناخته پی ببرد که اساس کلی هر شخصیت را پی ریزی میکند. پینتر در این زمینه درام‌نویس موفقی است.با نگاهی کلی به آثار او می شود دریافت که بیش از هر مساله‌ای به روابط انسانی نظر دارد، رابطی که گاه برای همیشه مجهول میمانند. البته پینتر می کوشد که این روابط مجهول را بگونه‌ای معلوم گرداند، اما گوئی او به حال و روز شخصیت هایش رحم میاورد و بر روابط آنها سرپوشی از ابهام میگذارد تا بکلی پیوند های انسانی را نگسسته باشد. نمونه‌اش «کلکسیون» که بالاخره در هاله‌ای از ابهام باقی میماند. شاید منطقی را که هارولد پینتر در برملا کردن روابط برقرار میکند، در واقع بیان رسوائی روابطی باشد که گاه بعلتهائی نامعلوم دچار خدشه می شوند. چهار شخصیت نمایشنامه (کلکسیون) هر یک بنوعی گرفتار این ابهامند و در مسیر آنها اگر حرکتی برای ایجاد روابطی معقول می شود، لکن نتیجه همان می شود که منطق درام حکم میکند، این را پینتر با تماشاگر در میان می نهد هرچند کوشیده باشد روابط شخصیت ها را برای یکدیگر بر مبنای یک توهم ایجاد کرده باشد که آنها در پایان متقاعد شده باشند. شاید پراکنده گوئی شخصیت ها، تضادشان در نوع برخورد و اندیشه کلیه ذهنیت آنان را در بر میگیرد که در کل از نمایشنامه تنها یک (بازی) ارائه شده باشد، نوعی از بازی که به جبر روابط انسانها شکل میگیرد و بدون اینکه به تراژدی ختم شود، پایان می یابد. در نمایشنامه‌ای که یکشنبه شب از برنامه دوم تلویزیون دیدیم پینتر چنین میکند. شخصیت ها پیش از آنکه دقیقا و انطور که هست شناسانده شوند به روابط آشکار و پنهانشان پرداخته می شود حتی در این حدود نیز بدلیل همان بیگانگی در روابط و تشتت ذهنی است که روابط هم ناشناخته باقی میمانند و پینتر ترجیح میدهد شخصیت ها را بدون اینکه خود به نتیجه مطلوبی رسیده باشند بحال خود بگذارد، و تنها باین مساله اکتفا کند که هرچه قضیه را بیشتر تعقیب کنند به بن بست های فراوان تری خواهند رسید بهمین دلیل توجیه لارنس الیویه از مسائل مطرح شده و روابط «بیل لود» با «هلن میرن» تنها بخاطر این است که بهر تقدیر سرپوشی بر مسائل گذاشته شود، بلکه باین وسیله غائله خاتمه داده شود و می بینیم که مرد «الن بیتس» این توجیه را میپذیرد و با نگاهی بجشم انداز های روشن اینده بسوی همسرش بر میگردد و خود را توجیه شده مینمایاند. لبخند زن «هلن میرن» حکایت از رضایتی دارد که نقطه پایانی باین ابهام چهار جانبه است. اما تماشاگر میداند که مساله باین سادگیها هم نیست این تصور را تضاد شخصیت های پینتر در تماشاگر فراهم میکنند. نگاه «مایکل اپتد» کارگردان نمایش به «کلکسیون» خط فکری هارولد پینتر را صیقل داده است. او با برداشت عمیقی از نمایشنامه و روابط آدمهایش بگونه‌ای بسیار زیبا در پرداخت عمل میکند، هر چند عمل او در پرداخت تصویری درام، گاه سینمائی میشود اما حرکات آرام دوربین و قطع و وصل های درست جوهر تئاتری «کلکسیون» را حفظ میکند. ضمن آنکه با بهره گیری از بازیهای درخشان لارنس الیویه، الن بیتس، هلن میرن و بازیگر نقش بیل لود که نقش نخست فیلم پرتقال کوکی استانلی کوبریک را نیز بازی کرده، توانسته است در معرفی شخصیتهای پینتر به موفقیتی کامل دست بیابد. در این میان تصور میکنم که الن بیتس بخاطر شخصیت مشکلی که باو واگذار شده بود بیشترین تشخص را به اجراء میداد. بازی او همچنانکه نقش ایجاب میکرد درونی و پر رمز و راز بود که تنها از یک هنر پیشه تئاتری انگلیسی که در مکتب شکسپیر پرورده شده است بر میاید.

محمد ابراهیمیان

ماشین سازی تبریز

وآنچه که

میسازیم

- انواع ماشینهای تراش در مدلهای مختلف
- انواع صفحه‌تراش در مدلهای مختلف
- انواع ماشینهای فرز در مدلهای مختلف
- انواع مته ومته های رادیال در مدلهای مختلف
- انواع ماشین های سنگ زنی استوانه‌ای
- انواع پمپ والکتروپمپ در مدلهای مختلف.
- انواع کمپرسورهای معدنی وصنعتی باقدرت ومدلهای مختلف
- انواع لیفت تراك باقدرت ومدلهای مختلف

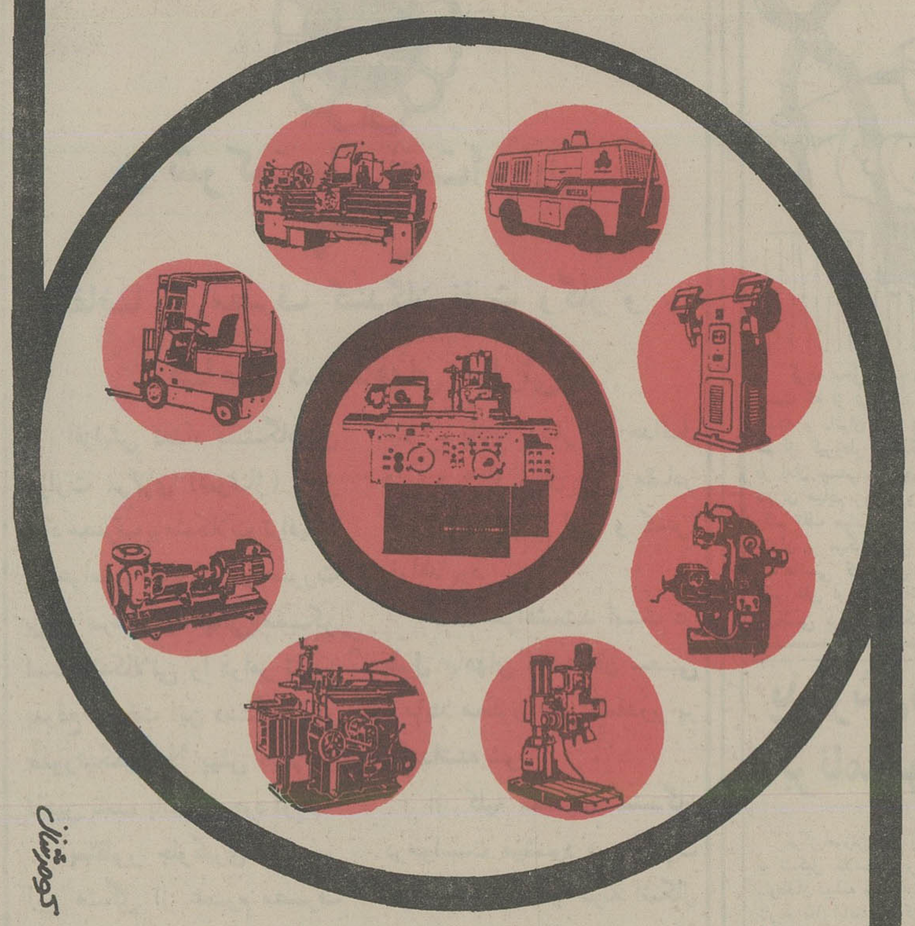

کومرشان

برای کسب هرگونه اطلاعات بیشتر با ، کارخانه ماشین‌سازی تبریز:
تبریز ـ فرا ملک ـ تلفنهای: ۶ـ۴۲۰۰۰ ـ تلفن فروش ۴۲۴۰۳ ـ ۰۴۱ صندوق پستی ۱۸۳ تلگرافی تبریز ماشین و دفتر کارخانه ماشین سازی تبریز در تهران ـ خیابان تخت جمشید نبش ملک‌الشعراء بهار شماره ۲۹۶ تلفن ۸۲۳۷۵۳ و یا با نمایندگان فروش ما در تهران و شهرستانها بشرح زیر تماس حاصل فرمائید.

- تهران ـ شرکت پرس موتور ـ خیابان سعدی جنوبی کوچه بانک تجارت خارجی شماره ۵۹۰ تلفن: ۳۰۳۴۰۱
- تهران ـ شرکت فلزآور ـ خیابان سپه روبروی موزه ایران باستان شماره ۴۵۷ تلفن: ۳۱۷۲۲۹ ـ ۳۰۴۸۳۵
- تهران ـ شرکت بکو ـ خیابان پهلوی جنب قصریخ شماره ۱۲۶۰ ـ تلفن: ۶۸۵۰۱۹ ـ ۶۸۳۸۰۵
- مشهد ـ فروشگاه کالای صنعتی ـ خیابان تهران ـ تلفن: ۴۶۸۰۰ ـ ۴۲۸۰۰
- تبراز ـ فروشگاه خشکه و فولاد ـ خیابان فردوسی شماره ۱۲۷ ـ تلفن: ۲۲۸۲۲
- تبریز ـ فروشگاه اتو ثابت ـ میدان چهارم اردیبهشت ـ تلفن: ۶ـ۱۱۲۴
- رشت ـ بازرگانی پارت دیزل ـ خیابان رضاشاه کبیر ـ فلکه صیقلان تلفن: ۲۸۴۸۶
- اهواز ـ تراشکاری خفاجی‌زاده ـ سه‌راه خرمشهر ـ باغات شاه ـ تلفن: ۳۲۶۵۵ ـ ۳۲۱۵۸
- اصفهان ـ فروشگاه مصدقیان ـ خیابان شاهپور ـ شماره ۸ ـ ۵۸۶ ـ تلفن ـ ۳۷۶۷۳ ـ ۳۷۶۴۵
- بابل ـ فروشگاه ـ اس ـ کا ـ اف ـ بهلر ـ خیابان نوشیروانی ـ مقابل پاساژ محمدرضا اکبرین تلفن: ۲۱۳۶ ـ ۴۵۵۱

بانک رهنی ایران

با ۱٪ بهره اضافی

جمعاً ۹٪ بهره

به‌پس انداز آزاد شما

پرداخت میکند

برای استفاده از مزایای ویژه این حساب میتوانید بهر یک از واحدهای بانک رهنی ایران در سراسر کشور مراجعه فرمائید

بانک رهنی ایران

بانک رهنی ایران ، بانک مسکن شما

راننده عزیز:
در طول مسیر حرکت همیشه از منتهی‌الیه سمت راست جاده حرکت فرمائید.

تاپایان سال جاری

۲۸۰ هزار تن تیرآهن وارد کشور میشود

★ برای واردات هرکیلو تیرآهن باید ۷ ریال به سازمان حمایت تولید کنندگان و مصرف‌کنندگان پرداخت .

بخش خصوصی ظرف یک ماه گذشته برای واردات ۲۸۰ هزار تن تیرآهن بچند کشور سفارش داد.

سفارشات مذکور بتدریج تا آخر سال جاری وارد و تا قبل از آغاز فصل جدید ساختمانی آماده عرضه بمبازار خواهد شد .

در بازار آهن گفته میشود: باتوجه بمصرف زیاد اقلام مختلف تیرآهن و همچنین کمبودی که‌هم‌اکنون بازارآهن باآن مواجه است . بخش خصوصی بعد از یک توقف نسبتا طولانی در امر واردات اقدامات‌وسیعی را آغاز کرده است .

افزایش غیر منطقی

تجار وارد کننده‌آهن برای کسب اجازه واردات اقلام مختلف تیرآهن باید برای هر کیلو از نمرات مختلف کالا ، ۷ ریال بسازمان حمایت تولید کنندگان و مصرف کنندگان بپردازد .

واردات سایر اقلام آهن احتیاج بانجام‌این تشریفات و همچنین پرداخت کیلوئی ۷ ریال ندارد .

کمبود زمینه اقلام مختلف تیرآهن در بازار سبب افزایش قیمت غیر منتظره و غیرمنطقی این کالا شده بود .

افزایش حجم مصرف ، گرم بودن بازار ، کمبود زمینه و عرضه و همچنین اتخاذ تصمیم قاطع در مورد نحوه واردات آهن آلات ، زمینه‌را برای فعالیت دربازار آهن‌برای فصل آینده ساختمانی مطلوب و مساعد کرده است و بهمین منظور هر روز تعدادی از تجار عمده وارد کننده آهن ضمن مراجعه بسازمان حمایت تولید کنندگان‌و مصرف‌کنندگان و پرداخت وجوه‌لازم، اجازه واردات دریافت میکنند .

شناسنامه مالیاتی برای کلیه مؤدیان تهیه خواهدشد

★ تهیه شناسنامه به دریافت مالیات‌برمجموع از مودیان کمک‌خواهد کرد

وزارت امور اقتصادی‌و دارائی برای تمام مودیان اعم از حقوقی یا حقیقی شناسنامه مالیاتی صادرمی کند و در این شناسنامه مشخصات مودیان اعم از درآمد و هزینه و همچنین میزان مالیات قطعی آنان قید خواهد شد . بهمین منظور خدمات کامپیوتری وزارت امور اقتصادی و دارائی از حوزه‌های‌مالیاتی در تهران و شهرستان ها خواسته است تا اوراق قطعی مالیات مودیان را برای خدمات کامپیوتری ارسال کنند .

وزارت امور اقتصادی‌و دارائی با استفاده ازماشین های الکترونیک اطلاعات مربوط به مالیات و نوع فعالیت مودیان‌رادرشناسنامه مالیاتی آنان ثبت کرده و در مواردی که مودیان مشمول پرداخت مالیات بر مجموع باشند ، خلاصه‌ای از امور مالیاتی آنان در اختیار حوزه‌های مالیاتی قرار خواهد گرفت .

حوزه‌های مالیاتی نیز براساس بررسیهای وزارت امور اقتصادی و دارائی درپایان هر سال ازمودیانی که دارای حرفه‌متعددهستند مالیات‌بر مجموع درآمد مطالبه خواهد کرد .

گفته میشود ، نگاهداری و جمع‌آوری امورمالیاتی صاحبان مشاغل وشرکتهاو موسسات بیشتر به علت اخذ مالیات برمجموع‌درآمد بوده و تاکنون نیز برای عده زیادی ازمودیان‌مالیات برگ مالیات برمجموع‌صادر شده است .

همچنین جمع‌آوری امور مالیاتی مودیان این امکان را میدهد کمراحل‌رسیدگی به کار مودیان از طریق کامپیوتر قابل‌رسیدگی‌باشد.

صدور احکام انتقال معلمان به نواحی نوزده‌گانه‌سپرده‌شد

بدنبال واگذاری اختیارات استثنای رئیس ناحیه صادرکنند اداره کل آموزش و پرورش تهران به نواحی نوزده‌گانه نکات زیر بعنوان چگونگی این انتقال و حدود وظائف نواحی اعلام گردید:

★ دادن اختیار پیرامون صدور احکام انتصاب روساء ومعاونان کلیه واحدهای آموزشی به‌استثنای مراکز تربیت معلم دانشسراها ، انستیتوها، و مدارس‌بین‌المللی و مدارس عالی بهداشت و صدور احکام انتصابات‌کارکنان اداری به استثنای معاونان نواحی (احکام‌معاونان نواحی بایشنهاد اداره آموزش و پرورش ناحیه از طریق اداره کل آموزش و پرورش تهران صادر خواهد شد) و صدور احکام راهنمایان تعلیماتی و مشاوران راهنمائی تحصیلی با توجه بدستور عمل‌های صادره صورت میگیرد.

● واگذاری اختیار در مورد انتقال کارکنان کادر آموزشی و اداری از نواحی تهران به شهرستان‌ها و مناطق و بالعکس و صدور احکام متقاضیان انتقال به تهران‌طبق سهمیه دستور عمل وضوابطی که بعدا ابلاغ خواهد شد.

همچنین صدور احکام‌انتقال کارکنان اداری و آموزشی‌از ناحیه‌ای به ناحیه دیگر باتوجه به ضوابطی که وسیله اداره کل آموزش و پرورش تهران ابلاغ خواهد شد و موافقت باانتقال کارکنان کادر اداری‌و آموزشی بدفاتر وادارات کل حوزه وزارتی ووزارتخانه‌ها و سازمانهای مشمول قانون استخدام کشوری از جمله اختیارات جدیدنواحی میباشد.

★ صدور حکم ماموریت کارمندان اداری و آموزشی نواحی به شهرستان‌ها حداکثر برای مدت پانزده روزموافقت با صدور احکام ماموریت کارکنان کادراداری و آموزشی به دفاتر از اختیارات نواحی اداره کل امور اداری انجام میگیرد.

● نواحی میتوانند احکام ارتقاء گروه کارکنان کادر اداری و آموزشی را به کلیه امتحانات استخدامی‌بعهده ناحیه میباشد واداره کل آموزش و پرورش تهران کماکان وظایف برنامه‌ریزی و تعیین رو یه و سیاست‌های کلی را بعهده خواهد داشت‌و ضوابط مورد لزوم راتعیین ونظارت کلی بر چگونگی‌انجام وظایف مسئولان نواحی رابه عهده خواهد داشت.

خبرهای فرهنگی ودانشگاهی

معاونان جدید دانشگاه ملی ایران

دکتر مهدی هروی

دکتر ایرانپورجزنی

دکتر پرویز صانعی

معاونان مالی و اداری ، آموزشی‌و‌تحقیقاتی دانشگاه ملی ایران منصوب و مشغول کار شدند.

دکتر احمد قریشی رئیس این دانشگاه پس از دوماه مطالعه سه تن معاون ازمیان استادان ومدیران‌دانشگاهی برای همکاری‌باخود انتخاب کرد.

در این انتخابات دکتر ایرانپور جزنی استاد دانشگاه ملی معاون اسبق دانشکده ادبیات علوم‌انسانی و رئیس سابق دانشکده علوم اجتماعی و سیاسی به سمت معاون مالی و اداری، دکتر پرویز صانعی استاد دانشگاه ملی رئیس سابق دانشکده حقوق این‌دانشگاه به سمت معاون آموزشی ، دکتر مهدی‌هروی استاد‌این دانشگاه و معاون سابق دانشگاه رازی به‌سمت‌معاون تحقیقاتی منصوب شدند.

دوره فوق‌لیسانس کتابداری

رئیس دانشگاه ایلینویز آمریکا و دکتر عبدالحسین سمیعی رئیس مرکز پزشکی شاهنشاهی یک قرارداد همکاری برای تشکیل دوره فوق لیسانس کتابداری پزشکی در شیکاگو امضاء کردند.

براساس این‌قراردادمرکز پزشکی شاهنشاهی با کمک دانشگاه ایلینویز عده‌ای را برای کتابداری پزشکی در سطح فوق لیسانس ، تربیت میکند .

برای احداث مدارس جدید باید از مشارکت مردم استفاده کرد

دیروز با حضور منوچهر گنجی و مدیر کل آموزش و پرورش تهران‌بیش از ۳۰۰ نفر از روسای مدارس تهران و روسای نواحی نوزده‌گانه دربانشگاه معلمان در یک جلسه گفت‌وشنود شرکت کردند . در این نشست وزیر آموزش‌وپرورش وسرپرست وزارت علوم و آموزش‌عالی طی سخنانی گفت نظیر این جلسات باید در سطح‌نواحی و با شرکت روسای مدارس بطور مستمر تشکیل گردد تا هدف ها و سیاست های کلی ومشکلات احتمالی‌مورد بحث و گفتگو قرار گیرد ،تا جائیکه مدارس بتوانند در سال تحصیلی آینده‌بصورت خودکفادرآیند . وی سپس ضمن اشاره به مشکل ارتقاء گروه معلمان اظهارامیدواری کرد که با دستوراتی که از جانب جمشیدآموزگارنخست وزیر صادر شده‌است‌درلایحه اصلاحی قانون استخدامی کشور تغییرات لازم داده شود تا مشکلات موجود از میان برداشته شود .

منوچهر گنجی سپس به تشریح طرح کارانه معلمان پرداخت و عوامل ثابت و متغیر طرح مذکور رابرشمرد و درزمینه خودکفائی‌مدارس گفت در این زمینه بایدبحدی رسید که انتقال معلمان از مدرسه‌ای بمدرسه‌دیگر نیازاز اختیارات مسئولان مدارس باشد . در زمینه احداث مدارس جدید بایدازمشارکت مردم استفاده کرد و ی افزود تا دو سال دیگر وزارت آموزش‌وپرورش قادرخواهد بود سالانه دو میلیون متر مربع‌به‌فضای آموزشی‌اضافه کند . سپس بیست تن از روسای مدارس سئوالات و مشکلات مدارس خود را مطرح کردند که ازجانب‌دکتر گنجی ومدیر کل آموزش و پرورش تهران پاسخ های لازم داده شد .

افتتاح فروشگاه تعاونی

نخستین‌فروشگاه تعاونی فرهنگیان دیروز در ناحیه ۲ با حضور وزیر آموزش و پرورش و علوم‌ومعاونان وروسای نواحی آموزشی افتتاح شد .

دکتر گنجی دراین‌مراسم گفت: تاکنون فرهنگیان کشور توانسته‌اند بیش از ۳۰ شرکت تعاونی مسکنو ۳۵ شرکت تعاونی اعتبار تشکیل دهند

شرکت ۵۰۰ هزار راننده وسیله نقلیه عمومی درکلاسهای آموزشی اجباری شد

براساس تصمیم‌پلیس راه ژاندارمری از این پس صدور و یا تجدید دفتر چه کار تمام رانندگان وسائط نقلیه‌عمومی در سطح کشور مشروط به شرکت آنها در کلاسهای پلیس راه است .

این برنامه شامل تمام رانندگان کامیون ، تریلر ، اتوبوس ، مینی‌بوس ، و سواریهای کرایه کشور میشود .

براساس آمار موجود اینک در ایران بیش از۵۰۰ هزار وسیله نقلیه عمومی در جاده های مختلف به حمل مسافر و بار مشغول هستند و کارشناسان‌پلیس راه معتقدند که دادن آموزش به این تعدادراننده نقش موثری در کاهش تصادفات رانندگی در جاده های کشور خواهدداشت. کلاسهای آموزش رانندگان وسائط نقلیه عمومی در قرارگاه‌پلیس راه ژاندارمری تشکیل میشود .

پلیس راه موقع ساعت زدن ، دفترچه کار رانندگان برایشان مشخص خواهد کرد که در چه واحد زمان بایددراین کلاس ها شرکت کنند تا اجازه حمل بار و یا مسافر در جاده ها به آنها داده شود .

در این کلاسها با نمایش فیلم و اسلاید و بازگو کردن مقررات رانندگی به رانندگان وسائط نقلیه عمومی طرزرانندگی صحیح درفصول مختلف و عواقب سرپیچی‌ازمقررات راهنمائی و رانندگی آموزش داده داده میشود .

ورود کامیون های کالا به گمرک آستارا بکندی صورت میگیرد

باشکستن پل«دینه‌چای» واقع درمرز آستارا ورود کامیون‌های حامل کالاهای وارداتی بگمرک آستارا بکندی صورت میگیرد‌و احتمال دارد ریزش برفو باران عبور و مرور را در مرز مزبور بکلی مختل سازد .

پل «دینه‌چای » واقع درمرز ایران و اتحاد شوروی‌در ناحیه گمرک آستارا از چندی پیش شکاف برداشته بود که بامرور زمان در وضعیت خطرناکی‌قرار گرفته است .

در حال حاضر روزانه حدود ۳۰ تا ۴۰ کامیون حامل کالا از طریق اتحاد شوروی وارد مرز استارا می‌شود که از این تعداد حدود ۷ کامیون‌حامل‌مواد غذائی و فاسد شدنی است .این کامیونها بعلت خرابی پل ناگزیرند از وسط رودخانه‌عبور نمایند و بهمین علت عبور و مرور در منطقه مزبور بکندی صورت میگیرد .

آگهی استخدام

جمعیت حمایت آسیب دیدگان از سوختگی برای بیمارستان های تابعه به پرسنل زیر نیازمند است.

۱ـ متخصص بیهوشی
۲ـ جراح
۳ـ مدیره پرستاری
۴ـ پرستار
۵ـ بهیار
۶ـ تکنیسین رادیولوژی

از متقاضیان خواهشمند است به کارگزینی جمعیت انتهای خیابان وزراء ـ خیابان‌سی‌وهفتم پلاک۱۱مراجعه فرمایند.

کارگزینی جمعیت

روزنامه ندای ناسیونالیست

روزهای چهارشنبه با مطالب‌تحلیلی‌منتشرمیشود

افزایش نرخ لیره انگلیس به‌زیان ایران است

★ انگلیس چهارمین کشور صادر کننده به ایران میباشد و پارسال بیش از ۶ر۳میلیاردریال کالا به کشور ما صادر کرده‌است .

در انگلیس ماشین های خرد کردن پول، دربسیاری از مراکز مورد نیاز قرار دارد و چنانکه در عکس‌می بینید یک اسکناس دهپوندی در این دستگاه قرارمیگیرد تا تبدیل به پول خردبشود.

پوند تا دو روز قبل درتهران ۱۲۸ر۲۵ ریال به فروش میرفت که با شناور شدن آن ، دیروز قیمت رسمی پوند به ۱۳۱ر۵۰ ریال افزایش یافت . باین ترتیب برای یک ایرانی ۱۰ پوندی که در حال تبدیل‌به پول خرد است حالا۱۳۱۵ ریال ارزش دارد،درحالیکه قبلا ۱۲۸۲ ریال ارزش داشت .

دولت انگلستان طی اعلامیه‌ای لیره انگلیس را آزاد ساخت و آنرا شناور اعلام کرد .

در پی شناور شدن لیره انگلستان در برابر دلار امریکا ارزش این پول‌نسبت به ارزهای دیگر حدود ۵ درصد ترقی کرد ودروهله اول با افزایش نرخ لیره استرلینگ از همان‌روزقریب ۵درصد به هزینه توریستها و مسافران خارجی که‌در انگلستان مقیم هستندافزوده شد و مهمتر از آن پس از تصمیم اخیر ، انگلستان برای خریدن کالا های وارداتی پول زیادتری به کشورهای فروشنده‌کالا از جمله ایران نخواهد پرداخت ، ولی بابت‌فروش اجناس صادراتی خود درآینده پول بیشتری از کشورهای خریدار کالا های انگلیس دریافت‌خواهد کرد.

آمار بازرگانی خارجی ایران منتشره از طرف گمرک نشان میدهد که در سال گذشته انگلستان با فروش ۴۳۹ر۶ هزار تن کالا بارزش ۶۳۸۵۳ر۲ میلیون ریال بایران‌درردیف چهارمین کشور فروشنده کالا به ایران قرار داشته‌و بعبارت دیگر ۷ر۰۸ درصد از مجموع ارزش واردات کشور در سال گذشته‌متعلق به انگلستان بوده است .

همچنین کشور مذکور در سال گذشته قریب ۱۳ر۷ هزار تن کالای غیر نفتی به ارزش ۱۱۴۰ر۷ میلیون ریال از ایران خریداری کرده و در سال مذکوردر ردیف نهمین کشورخریدار کالاهای غیر نفتی‌ایران‌قرار داشته است .

آمار فوق نشان میدهد که انگلستان در سال‌گذشته قریب ۵۶ برابر بیش از ارزش کالاهای غیر نفتی خریداری از ایران‌به‌کشور ما انواع کالا به ایران صادر کرده و متاسفانه‌باید گفت با شرایط تازه به‌علت وجود شکاف عمیق بین صادرات و واردات ایران با کشور مذکور بازرگانی‌ما با کشور انگلستان بزیان‌ما و بسود کشور مذکور خواهد بود و احتمال‌دارد که بازرگانان ایرانی برای خرید ارزانتر کالا به‌کشور های دیگرتولیدکنندهمراجعه کنند .

ترقی مجدد لیره

درپی شناور شدن لیره استرلینگ دیروز بانک‌مرکزی ایران دوبار نرخ بسیاری از ارزهای معتبر دنیا را تغییر داد و از جمله نرخ لیره استرلینگ را دوبار افزایش داد.

بامداد دیروز نرخ‌فروش لیره از طرف بانک ملی ایران ۱۳۱ر۲۰ ریال اعلام شد، ولی چند ساعت بعد نرخ فروش لیره دربانک‌ملی ۹۵دینار افزایش یافت و به قیمت ۱۳۲ر۱۵ ریال‌بفروش رسید.

نوسان قیمت‌ها موجب شد تا معاملات کمتری روی این پول انجام گیرد ولی جالب اینکه دیروز بعضی‌از صرافیها خاصه آن گروه‌که تلکس دارند و از افزایش نرخ لیره زودتر با خبر شدند بجای فروش به‌بانکها هجوم آوردند و بعضی صرافیها مقدار زیادی لیره انگلستان خریداری کردند.

امروز نیز معاملات روی لیره در بازار آزاد محدود بود و اختلاف نرخ این‌پول در صرافیها نسبت به روز های قبل خیلی زیادتر بود. بطورمثال نرخ فروش لیره استرلینگ دربرخی صرافیها ۱۳۴ ریال و در بعضی صرافیها ۱۳۴ر۵۰ تا ۱۳۵ ریال بود.

کشت سیب زمینی و پیاز در آذربایجان

۱۳۲۶ هکتاراراضی‌آذربایجان زیر کشت مکانیزه‌سیب زمینی قرار گرفت .این برنامه وسیله کارشناسان ترویج استان و در چارچوب‌طرح افزایش‌تولیدسیب زمینی انجام گرفته است .

بموجب گزارش رسیده برای اجرای این طرح ۶۱۶ هزار و ۸۵۰ کیلو کود شیمیائی در اختیارکشتکاران‌قرارگرفته‌است

وزارت کشاورزی و عمران روستائی براساس این گزارش اضافه کرد که ۵۰۰ هکتار از اراضی آذربایجان شرقی نیززیر کشت پیاز قرار گرفته است و ۲۵۰ هزار کیلو کود های شیمیائی نیزازطرف کارشناسان طرح افزایش تولید پیاز بین پیمانکاران کشت کار توزیع شده است .

اقتصاد جهان

تلاش مقامات پولی ژاپن

توکیو ـ اسوشیتدپرس دوجونز ـ خبرگزاری ژاپنی «کیودو»روز گذشته به نقل از مقامات پولی ژاپن گزارش داد ژاپن میکوشد همکاری آلمان‌فدرال و سوئیس را به اقدام مشترک علیه بورس‌بازیهائی که متوجه پول‌های این سه کشور شده است‌جلب کند. کیودو نوشته است که بانک مرکزی ژاپن درصدد از سر گرفتن مذاکرات خودبا مقامات پولی این دو کشور به منظور مقابله با وضع موجود برآمده است. گزارش خبرگزاری کیودو حاکی است مورنیاگا رئیس بانک مرکزی ژاپن چهارشنبه گذشته در توکیو با مقام عالیرتبه بانک مرکزی آلمان فدرال پیرامون وضع پولی بین‌المللی مذاکره کرد.

مقامات پولی ژاپن‌خاطرنشان‌ساختند دولت ژاپن و بانک مرکزی این کشور تصمیم گرفته‌اند که مستقیما در بازار ارز مداخله کرده و از تنزل بیشترنرخ دلار امریکا درمقابل ین جلوگیری کنند این تصمیم تغییر عمده‌ای در سیاست پولی ژاپن بشمار می‌آید . بنابراین گزارش مقامات دولت ژاپن این نکته‌را قبول دارند که طی دو سال گذشته ارزش بازرگانی ین از سطح عادی‌بالاتر رفته و بنابراین ژاپن مصمم است از تنزل قیمت دلار به پائین‌تراز سطح۲۵۰ ین جلوگیری کند .

کمبود انرژی اقتصاد اروپارا تهدید میکند

بروکسل ـ خبرگزاری آلمان ـبرابر گزارشی کهتسلیم کمیته انرژی بازارمشترک اروپا گردید کمبود عمده انرژی رشد اقتصادی و اشتغال را در اروپا ظرف ده سال آینده تهدید می‌کند. این کمیته‌گزارشی را که وسیله کارشناسان تهیه گردیده و قرار است اساس بررسی کامل سیاست انرژی قرار گیرد مورد بحث قرار داد و انتظار میرود که این بحث ماهها به درازا بکشد. این گزارش حاکیست که کشورهای عضو بازار مشترک اروپا باید نفت خام بیشتری وارد کنند ویا تولید انرژی هسته‌ای وزغال سنگ را افزایش دهند و یارشد اقتصادی محدودی را قبول کنند. بموجب همین گزارش تا سال ۱۹۹۰ بیش از۴۰ میلیون تن نفت خام در اختیار کشور های عضو بازار مشترک اروپا نخواهد بود . در حالی‌که برای حفظ رشد اقتصادی به میزان ۴ر۲ این کمبود ۱۴۰ میلیون تنی را تنها از طریق کاهش نرخ های رشد به میزان سالانه ۳ر۱ در صد میتوان جبران کرد . تصریح گزارش براین نکته است که کاهش تولید انرژی هسته‌ای مشکل موجود را وخیم ترمیسازد انرژی خورشیدی نیز نقش واقعی درتولید انرژی تاسال ۱۹۹۰ بازی نخواهد کرد .

بانک ملی سوئیس ونوسانات فرانک

ژنو ـ اسوشیتدپرس ـ «پیرلانگتن» مدیر اداره نظارت بر ارز بانک ملی سوئیس اظهار کرد که افزایش نرخ فرانک سوئیس در بازارهای ارز در هفته‌های اخیر سریع وشدید بوده‌است و اضافه کرد که انتظارمیرود این‌وضع درآینده نزدیک تعدیل شود .

تصمیم اخیر بانک ملی سوئیس در مورد ممنوع کردن معاملات سلف چند روزی از افزایش نرخ فرانک‌جلوگیری کرد ، ولی در اواخر هفته نرخ فرانک بخصوص درمقابل دلار رو به افزایش نهاد .

«لانگتن» ضمن اشاره به این وضع گفت نباید انتظار داشت که نتایج این تصمیم بزودی و بسرعت ظاهر شود. وی از اظهار نظر درباره شایعاتی که حاکی بود بانک ملی سوئیس اقدامات دیگری برای جلوگیری از افزایش نرخ فرانک بعمل خواهد آورد ، خودداری کرد.

جنگ تجاری بازار مشترک و ژاپن

مازاد عظیم موازنه بازرگانی ژاپن‌هدف انتقادهای شدیدی قرار گرفته که بوسیله امریکا از یک طرف و بازار مشترک اروپا ازطرف دیگر رهبری میشود. دولت امریکا به دنبال توصیه های اخیر اکنون درصدد برآمده است وزیر بازرگانی خود را به توکیو بفرستد تا باردیگر به مقامات ژاپن گوشزد کند که جلوی سیل صادرات‌خود را بگیرند و مازاد بازرگانی خود راتقلیل دهند .

فشار امریکا علیه ژاپن اخیرا شدت یافت ، بدین ترتیب که وزارت خزانه‌داری امریکا پنج شرکت ژاپنی تولید کننده فولاد رابه «دامپینگ» و فروش تولیدات‌خودبه بهای نازل تری از هزینه تولید متهم کرد. یک مقام گفت ، خزانه‌داری امریکا نمی‌تواند واردات فولاد ژاپن را تحریم کند ولی میتواند برای بالا بردن قیمت ها عوارض اضافی برای واردات ژاپن وضع نماید. اکنون پاره‌ای از سیاستمداران و صاحبان شرکت های امریکائی با اصرار می‌خواهند که دولت در صدد وضع‌تعرفه و سهمیه بندی واردات ژاپن برآید.

بازار مشترک نیز ژاپن را به یک جنگ تجاری‌درجبهه دیگرتهدید می‌کند و از طرف دیگر واردات شکر و گوشت روابط ژاپن و استرالیا را تیره کرده است، حتی دوستان جدید ژاپن درسازمان کشورهای آسیای جنوب شرقی علیرغم قول های اخیر نخست وزیر ژاپن از سیاست تجاری این کشور گله‌دارند.

خبرهائی از بازار

۶۰ تن مغز بادام به یوگسلاوی فروخته شد

بازار مغز بادام وضع آرامی دارد و نوسان قیمت این فرآورده زیاد نیست ، قیمت مغز بادام باپ صادرات هرکیلو ۲۳۰ ریال است .

یکی‌از بازرگانان گفت : یک پارتی ۶۰ تنی مغز بادام شیرین بقیمت هر تن ۳۳۰۰ دلار با یوگسلاوی مورد معامله قرار گرفت که تدریجا تحویل داده خواهد شد .

مذاکراتی نیز با یکی دوکشور غربی‌و عربی وشوروی در جریان است و پیش‌بینی میشود در آینده نزدیک مقدار قابل توجهی از این محصول با کشور های مذکور مورد معامله قرار گیرد .

این بازرگان افزود چون زمینه مغز بادام زیاد است بهمین جهت رونق بازار و افزایش صادرات این فرآورده در روز های اخیر موجب ترقی فوق‌العاده نخواهد شد .

افزایش عرضه دانه‌های روغنی

مقدار عرضه دانه های روغنی در روزهای اخیر قابل توجه است و بهمین دلیل واردات بعضی از این فرآورده‌ها در سال جاری کاهش یافته‌وتنها مختصری کنجد ازافغانستان وارد میشود.

در گذشته ایران یکی از کشور های صادر کننده دانه های روغنی بود ولی در سال های اخیر بعلت افزایش‌مصرف این فرآورده . هرچند مقدارتولید دانه‌های روغنی زیادشده، ولی چون مقدار تولید در حدود نیازکشور است ، لذا صادرات این فرآورده بسیار کاهش یافته است ،قیمت های عمده فروشی دانه‌های روغنی بشرح زیر است :

خشخاش کیلوئی ۲۱ ریال ـ کنجد جنوب کیلوئی ۵۵ ریال ـ بزرگ کیلوئی ۲۸ ریال ـ مغز هسته شیرین کیلوئی ۱۲۰ ریال ـ مغز هسته‌تلخ‌کیلوئی ۱۰۰ ریال ـ کرچک‌کیلوئی ۴۲ ریال ـ شاهدانه کیلوئی ۴۸ ریال .

نیازمندیهای اقتصادی

نرخ فروش ارزهای خارجی

نوع ارز	ارزش ـ ریال دربانکهای کشور	اسکناس دربازار آزاد	حواله در بازار آزاد
دلار امریکا	۷۰ر۷۵	۷۱ر۳۵	۷۱ر۱۵
دلار کانادا	۶۴ر۱۵	۷۰	ـ
دلار استرالیا	۸۰ر۶۵	۸۰	ـ
لیره انگلیس	۱۳۲ر۷۰	۱۳۴	ـ
مارک آلمان فدرال	۳۱ر۸۰	۳۱ر۸۵	۳۱ر۷۵
فرانک سویس	۳۲ر۱۰	۳۲ر۱۵	۱۴ر۸۰
فرانک فرانسه	۱۴ر۸۰	۱۴ر۸۵	۳۱ر۸۰
یکصد فرانک بلژیک	۲۰۳	۲۰۳ر۱۵	۲۰۳
یکصد لیر ایتالیا	۸ر۱۰	۸ر۲۰	۸ر۱۵
فلورن هلند	۲۹ر۵۰	۲۹ر۴۰	ـ
کورن سوئد	۱۴ر۹۵	۱۵	ـ
کورن نروژ	۱۳ر۱۰	۱۳ر۱۵	ـ
کورن دانمارک	۱۱ر۷۵	۱۲	ـ
شلینگ اتریش	۴ر۴۵	۴ر۴۲	ـ
یکصد ین ژاپن	۲۸ر۹۵	۲۹	۲۸ر۹۰
یکصد روپیه هند	۸۶۰	۸۳۰	ـ
دینار کویت	۲۴۹	۲۵۰	۲۵۰
دینارعراق	۲۴۱ر۵۰	۲۱۴	ـ
دینار بحرین	۱۸۱	۱۷۸	ـ
ریال سعودی	۲۰ر۳۵	۲۰ر۵۰	ـ
درهم امارات متحده	۱۸ر۵۰	۱۸ر۳۰	ـ

ازخریداران‌ارز های خارجی دربانکها‌هزینه‌زیرو‌صول‌میشود
۱ـکارمزد فروش اسکناس ۵ر۱ درصد
۲ـکارمزد فروش تراول‌چک ۱ درصد
۳ـکارمزد فروش حواله ۵ر۱درهزاریاضافه هزینه:پست ،تلگرام‌و تلکس

نرخ فروش سکه های طلا

نوع سکه	دربانکملی	دربازار آزاد
ربع پهلوی	۸۵۰ ریال	۸۵۰
نیم پهلوی	۱۶۵۰ ریال	۱۶۱۰
پنج‌پهلوی	۳۲۵۰ ریال	۳۱۰۰
دوونیم پهلوی	۸۱۵۰ ریال	۸۱۰۰
یک پهلوی	۱۶۲۵۰ ریال	۱۶۰۰۰

نرخ فروش طلای شمش

(اونس = ۳۱/۳۲گرم. هرکیلوگرم = ۳۱/۹۹ اونس

	وزن	ارزش
لندن	اونس	۱۶۱ر۰۵دلار
پاریس	اونس	ـ
فرانکفورت	اونس	۱۶۳ر۰۳ دلار
زوریخ	اونس	۱۶۲ر۶۲ دلار
هنگ‌کنگ	اونس	۱۵۹ر۲۷ دلار
بانک‌ملی‌ایران	کیلو	۴۰۰ر۰۰۰ ریال
بازار آزاد	کیلو	ـ

معاملات بورس سهام شرکت ها روز سه‌شنبه

نام شرکت	تعداد سهام معامله شده	قیمت اسمی	قیمت دیروز
بانک توسعه صنعتی	۸۶۵۴	۱۰۰۰	۱۶۰۰
بانک گسترش‌خوزستان	۵۲	۵۰۰	۵۹۰
بانک اعتبارات	۸۷	۱۰۰۰	۲۰۸۰
بانک صادرات	۵۹	۱۰۰۰۰	۲۲۰۰۰
سیمان تهران‌ـعادی	۹۰۰	۱۰۰۰	۱۶۹۰
سیمان‌شمال‌ـ کوا هیئامه	۱۰۱۸۶	ـ	۳۷۰
قندکرمانشاه	۱۰۰	۵۰۰۰	۹۰۰۰
یزدباف	۸۰۰	۱۰۰۰	۲۵۰۰
فیلور	۵۰	۱۰۰۰۰	۲۴۲۰۰
سرمایه‌گذاری ملی	۱۳۲۰	۱۰۰۰	۱۰۶۳
توسعه صنایع‌بهشهر	۳۰	۱۰۰۰۰	۲۰۰۰

معاملات اوراق قرضه روز سه‌شنبه

نوع ورقه	تاریخ صدور	نرخ بهره (درصد)	نرخ معامله (درصد)	بازده (درصد)
قرضه دولتی				
دوساله	۳۵ر۸ر۵	۹	۱۰۰	۹
پنج‌ساله	۳۳ر۶ر۱۷	۱۰	۱۰۰	۹ر۹۶

شرکت های جدیدالتاسیس

شرکت	موضوع	موسسین و مدیران
تعاونی مسکن کارگران بریجستون‌ایران ، ایران مشکور	تامین مسکن اعضاء ، کار های‌تجارتی وتاسیساتی	فریدون نصیرپور و حسن شهنیا . ابراهیم و اسماعیل محمد بیدختی .
بانسره	طرح و اجرای کار های ساختمانی .	فریدون حاجی جعفری ، مسعود متین ، باهر
برمودا	واردات و صادرات وسائل ساختمانی	جواد طباطبائی مدنی
پشوتن	پیمانکاری ساختمان	ولی‌اله پشوتن
طیور شیخ میری	تهیه و توزیع گوشت	سیفاله دارابی و علینقی موسیوند
ایران مانی‌کام	ساختن ورق های مقوائی و زنبوری .	عنایت‌اله قالیچی
زیرجد	صادرات و واردات کالاهای مجاز .	محمد نادر اصفهانی
چرخ دنده	تعمیرات کلیه وسائل الکتریکی .	کیوان و کامران گلزار مقدم
تعاونی مسکن کارکنان دادگاه بخش ایران دژ	تامین مسکن اعضاء	هاشم فلاح ،اسدالله‌حاجیانی
سوناول	تاسیسات و سرویس‌خدمات	اصغر و سعید عزت آزاد
ایران جابلد	تاسیسات و قیو به مطبوع	حسن دلیر وسعید مهرانفر
آجر پرس تبریز	واردات و صادرات البسه	فرزانه نیک‌آئین
اسپانشیب	تولید و واردات مصالح ساختمانی .	حسین نقی‌زاده
ذولاکا	قبول نمایندگی کشتیرانی . صنعتی و معدنی	حسن خشیان و مرتضی دورابچی . محمد علی وحدت

دنیای ورزش روزهای شنبه منتشر میشود

۵ قتل مرموز در اطراف تهران

درطول یکماه جسد ۵ نفر که به یك شکل به‌قتل رسیده‌اند . پیدا شد

کارآگاهان در جستجوی قاتل یا قاتلین ۵ نفرهستند که از یکماه قبل تاکنون در اطراف تهران بطرز مرموزی بقتل رسیده‌اند.

از یکماه قبل مامورین ژاندارمری شهیاد، جنازه ۵ نفر را که بیک شکل بقتل رسیده‌اند در اطراف تهران پیدا کرده‌اند . این ۵ نفر که هنوز هویتشان مشخص نیست همگی مرد هستندو قاتل یا قاتلین پس ازکشتن آنها را با طناب پیچیده و جسدشان را در گونی گذاشته ودرحوزه‌استحفاظی گروهان ژاندارمری شهیاد انداخته‌اند. تاکنون‌مامورین هیچگونه آثاری از ، قاتل یا قاتلین این عده بدست نیاورده‌اند .

پرونده این‌قتل‌های‌مرموز به دادسرای‌ناحیه ۲فرستاده شده و بازپرس دادسرا جهت کشف راز این‌جنایات پرونده را به شعبه یک‌اداره آگاهی فرستاده و اکنون مامورین شعبه یک آگاهی تلاش وسیعی را برای‌یافتن عاملان جنایت و انگیزه آن آغاز کرده‌اند.

ناراحتی‌های روحی، زن جوانی راوادار بخودکشی کرد

میانه ـ خبرنگاراطلاعات زن جوانی‌در یکی‌ازخانه های خیابان «ایران‌فر»میانه با استفاده از نردبان خود را حلق‌آویز کرد .

این زن «پری رحمانی» نام داشت و جسدش با کمک همسایه‌ها از نردبان پائین آورده شد .

وی دارای ۳ فرزند بود و پرونده مربوط زیرنظر ماموران انتظامی میانه‌تحت رسیدگی قرار گرفته‌است .

بنا بر اظهار نظرآشنایان متوفی ، وی دراثرناراحتی های روحی و اختلافات و مشکلات خانوادگی خودکشی کرده است .

سرعت ومرگ!

اسکندر مقتدرزاده

لاچین هوشمند

منوچهر نصیری

مصطفی قنواتی

جنازه ۵ نفرقربانیان حادثه رانندگی رامرودشت ـشیراز بخاک سپرده شد . مصطفی قنواتی ـاسکندر مقتدر،لاچین هوشمند ، حسن هوشمند و منوچهر نصیری ، در حادثه مرودشت ـ شیراز که در اثر سرعت بیش از حد روی‌داد این ۵ نفر سرنشینان اتومبیل پیکان ۴۷۵۱تهران ـ قبودند جان خود را از دست دادند.

لاچین و حسن هوشمند پدر و پسر بودند و رانندگی اتومبیل سواری را اسکندر مقتدر بعهده داشت .

پلیس راه ژاندارمری‌شیراز علت این حادثه را انحراف به چپ و سرعت زیاد پیکان اعلام کرد .

پیکان با ۲ سرنشین به‌رودخانه کرج افتاد

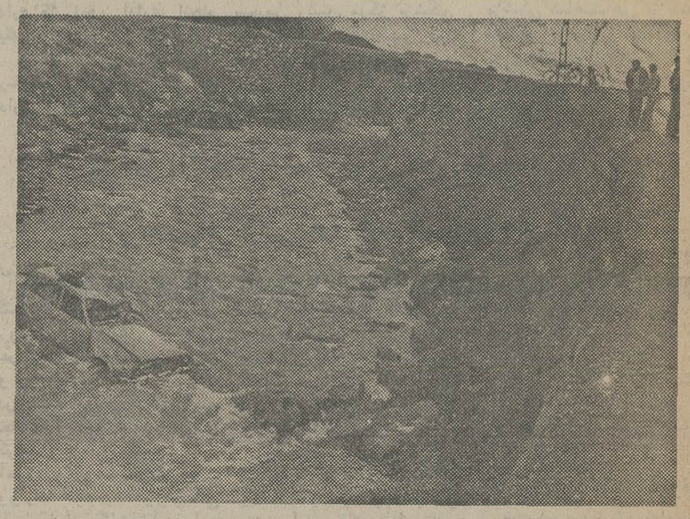

«آسارا» کرج ـ خبرنگار اطلاعات

اتومبیلی با دوسرنشین در جاده کرج ـ چالوس‌به رودخانه کرج سقوط کرد و راننده و سرنشین آن مجروح شدند .

پیکان شماره ۳۹۳۲۸ ـ تهران ب به رانندگی سید کاظم حمیدی که ازچالوس عازم کرج بود در ۶۰ کیلومتری کرج ، به علت سرعت بیش از حد ازجاده منحرف شد و به‌رودخانه کرج افتاد.

در این حادثه راننده پیکان و تنها سرنشین آن که هنوز شناخته نشده‌است بشدت مجروح شدند .

هر دو نفر توسط ماموران پاسگاه ژاندارمری «گچسر» به بیمارستان «کسری» کرج انتقال‌یافتند.

کشته‌شدگان جاده اراک شناخته نشدند

هنوز ۵قربانی حادثه رانندگی جاده اراک ـ بروجردشناخته نشده‌اند .

حادثه بر اثر تصادفتریلر شماره ۳۵۵۳۱ ـ تهران جکه بارسیمان حمل میکردبااتومبیل فورد شماره ۴۷۴۲۳ ـ همدان که ۷ سرنشین داشت ، در ۴ کیلو متری اراک روی‌داد. با وجود تلاش مامورین هنوز ۵سرنشین اتومبیل‌فورد کشته‌شدند ناشناخته‌هستند.

دو سرنشین دیگر اتومبیل فورد بنام هوشنگ قدمی و یک کودک خرد سال در بیمارستان «پهلوی» اراک بستری شده‌اند .

در ضمن «ابوالخیر» راننده تریلر تبعه بنگلادش که پس‌از حادثه فرار کرد هنوزدستگیر نشده است .

کارگری در آتش سوخت

پیربست لولمان ـ خبرنگار اطلاعات

کارگر ۲۱ ساله‌ای در آتش سوزی یک ساختمان نوساز در ۶ کیلومتری «لولمان» سوخت .

این ساختمان نوساز که در روستای «ابراهیم سرا» (۶ کیلومتری لولمان) قرار دارد نزدیک ظهر دیروز طعمه حریق شد .

هنگام‌شروع آتش‌سوزی از هفت کارگری که در ساختمان مشغول کاربودند ۶ نفر توانستند جان سالم بدربرند، ولی‌جواد فولادی ۲۱ ساله اهل قزوین‌درمیان شعله‌های آتش سوخت .

جریان حریق به پاسگاه ژاندارمری «کوچصفهان» گزارش شد .

هنوز علت دقیق این آتش‌سوزی روشن نیست . میزان خسارت وارده در حدود دویست هزار تومان تخمین زده شد .

گوساله بازیگوش صاحبش را بچاه انداخت

برای نجات یک گوساله و صاحبش که در داخل یک چاه خانه واقع در خزانه فرح‌آباد ، فلکه‌چهارم سقوط کرده بودند۴ساعت تلاش شد .

شب گذشته یک گوساله ۸ ماهه به داخل یک چاه آب به عمق ۲۴ متر که دارای ۶ مترآب‌بودسقوط کرد . بدنبال آن صاحبش اصغر مولایی برای بیرون آوردن گوساله وارد چاه شد ولی بعلت «دم» داشتن چاه نتوانست کاری انجام دهد و خود نیز داخل‌چاه ماند .

حادثه به مامورین گروه امداد و نجات آتش نشانی اطلاع داده شد . مامورین نیز به محل رفته و پس از ۴ ساعت تلاش موفق شدند گوساله و صاحبش را که هردو مجروح شده بودند زنده‌ازچاه‌بیرون بیاورند .

حوادث کوتاه

مرگ رهگذر

اتومبیل پیکان شماره ۴۹۸۲۸ تهران ـ ع براندگی جعفرعلی رهنما با عابری بنام حاجیه زارعی تصادف کرد ، مجروح به بیمارستان رضا شاه کبیر منتقل شد ولی بعلت خونریزی زیاد در بیمارستان درگذشت.

در اتوبان کرج

در جاده اتوبان کرج پیر مرد ۵۵ ساله‌ای که هنوز هویتش معلوم نشده استدر کیلو متر ۴ با اتومبیلی که از کرج بطرف تهران‌درحرکت بود تصادف کرد . مجروح‌قبل ازانتقال‌به بیمارستان‌درگذشت.

کشف جسد نوزاد

جسد یک بچه شیرخواره توسط رفتگر شهرداری‌خزانه فرح آباد ، فلکه سوم درجعبه مقوائی که با طناب بسته‌شده بود پیدا شد . جسد با اطلاع مامورین پاسگاه نازی آبادبه پزشکی قانونی منتقل‌گردید.

مقدمات محاکمه متهمین پرونده حج

پرونده ایرج گلسرخی مدیر کل پیشین حج‌سازمان اوقاف و ایرج مستوفی همکار وی که‌به جرم‌دریافت رشوه تحت تعقیب هستند در شعبه ۲ دادگاه دیوان کیفر برای تعیین وقت‌مورد بررسی قرار گرفت .

در آذرماه سال گذشته ایرج گلسرخی و ایرج مستوفی که متهم‌هستندبرای انتخاب مدیران گروه های حج ازمدیران گروه ها رشوه گرفته‌اند ،تحت‌تعقیب دادسرای دیوان کیفر قرار گرفتند .

متهمین با قرار لازم از طرف بازپرس دیوان کیفر در آذرماه سال گذشته بازداشت و پس‌ازتحقیقات اولیه با سپردن تضمین تا روز محاکمه ازطرف‌بازپرس آزاد شدند .

پرونده اینبدو برای رسیدگی و دادرسی به شعبه ۲ دادگاه دیوان‌کیفر ارجاع شد .

بطوریکه اطلاع یافتیم قرار است تا پایان این‌ماه تکلیف وقت دادگاه محاکمه گلسرخی و مستوفی‌روشن شود.

همچنین چندی‌قبل ،ایرج مستوفی که براساس کیفر‌خواست صادره از طرف دادستان دیوان کیفر تا انجام محاکمه‌و روشن‌شدن اتهامات وارده از خدمت محروم شده است‌طی‌نامه‌ای تقاضا کرد که تا تشکیل دادگاه بتواند به خدمت مشغول شود .تقاضای‌ایرج مستوفی مورد موافقت دادستان دیوان کیفر قرار نگرفت .

اتومبیل آتش‌نشانی وکامیون کمپرسی در کام نهر نیمه‌کاره !

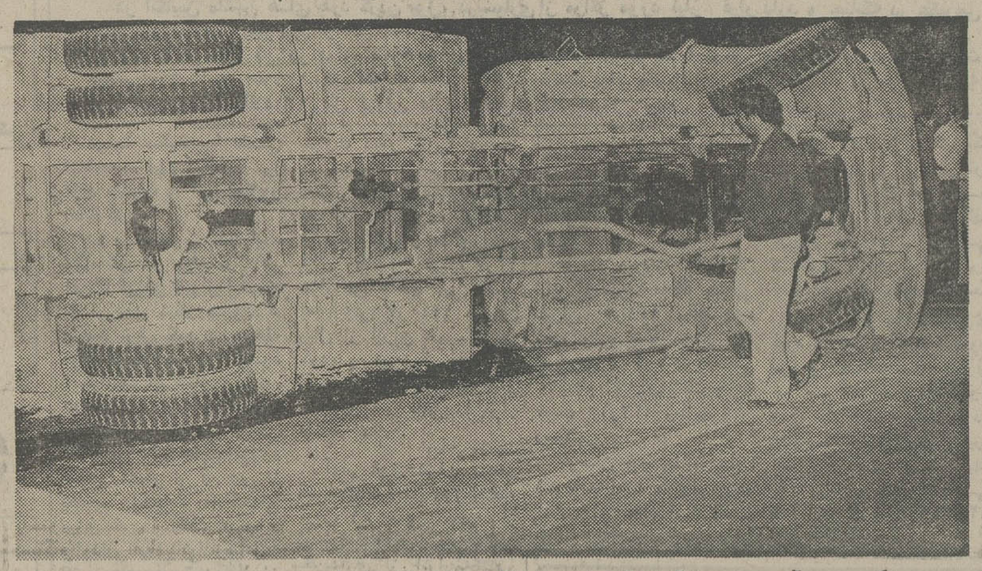

کندن نهر آب و ترمیم‌نکردن آن موجب واژگون شدن اتومبیل آتش نشانی و یک کمپرسی شد .

این حادثه شب گذشته در خیابان قزوین دوراهی قیان روی داد و موجب‌شد اتومبیل آتش نشانی که برای یک ماموریت فوری از این خیابان میگذشت با برخورد به نهر نیمه‌کاره واژگون شود .

مدتی نگذشته بود که‌یک کمپرسی نیز با بار ماسه سر رسید و به‌بلای‌اتومبیل آتش‌نشان ی‌گرفتار شد .این نهر که در چند دقیقه یک کمپرسی و یک اتومبیل آتش‌نشانی را به کام خود کشید نهری است که در خیابان قزوین نیمه کاره‌رها شده است و هیچ علامتی هم‌در اطراف آن نیست !

دزدان دارو شناخته و دستگیر شدند

حیدری

رسول امیری

بروجرد ـ خبرنگار اطلاعات: شاگرد یکی از بنگاه های مخش دارو» در بروجرد که با سرقت و فروش دارو ، یک وانت‌بار و چند تخته‌فرش و دیگر وسایل زندگی خریده محل فروش داروها را در یکی از بانکهای بروجرد پس انداز کرده‌است.

ماموران رسول‌امیری راهم دستگیر کردند و هر دو را با پرونده تنظیمی تحویل مقامات قضایی دادند .

متهم غلامعلی حیدری نام دارد و در بازجوئی گفت که سرقت را با کمک ویزیتوری بنام رسول امیری انجام داده است .

ماموران هنگامی غلامعلی حیدری را دستگیر کردند که چند کارتن دارو را سرقت کرده بود و قصد داشت‌آنها را داخل وانت خود بگذارد.

در بازجویی از غلامعلی معلوم شدکه نزدیکبه چهار ـ صد هزار ریال وجه نقد از

مرگ درزیر قطار

شمسعلی حاج‌قاسم

پیرمرد ۸۵ ساله زیر قطار له شد.

این حادثه ساعت ۱و۳۰ دقیقه بعد ازظهر روز یکشنبه (پریروز) رخ داد.

قطار مسافربری تهران ـ مشهد هنگامیکه از ایستگاه راه‌آهن بطرف مشهد درحرکت بود، پیرمردی را که شمسعلی حاج قاسم نام داشت درایستگاه اسدآباد نزدیکی جاده آرامگاه زیر گرفت و کشت. رجبعلی سلیمیان ریزی یکی از ساکنین محل در مورد وقوع حادثه گفت:

در این محل یک پل عابر پیاده نصب شده است و چون موقع بارندگی پل پر از آب و لجن می‌شود ناگزیر عابرین‌از روی ریل قطار عبور می‌کنند. اغلب در روزهای بارندگی‌جان محصلان که قصد عبور ازروی ریل را دارند در معرض خطر قرار میگیرد.

دزدان کامیون با مواد مخدر بدام افتادند

راننده و سرنشین یک کامیون دزدیده شده با مقداری مواد مخدردستگیر شدند .

دیروز هنگامیکه کامیون شماره ۴۵۳۵۶ تهران ـ ج مدل ۳۵ برنگ‌زرددرخیابان آیزنهاور بطرف‌میدان‌شهیاد در حرکت بود ، مورد سوء ظن مامورین قرار گرفت .

مامورین پس از متوقف کردن و درخواست کارت مالکیت متوجه شدند که کامیون دزدی‌است،مامورین پلیس راننده و سرنشین آن را که بنام علی اصغر جلیان و اردشیر حاضری بودند دستگیر کردند . هر دو نفر در بازجوئی اقرار به‌سرقت کامیون کردند .

در بازرسی بدنی نیز از آنها ۸ گرم شیره تریاک و ۳۰ سانت هروئین به‌دست آمد که در این مورد نیز پرونده‌ای تنظیم و همراه دزدان به مقامات قضائی تحویل داده شد .

پرش با اسب جام بین المللی آریامهر

تاریخ برگزاری: ۱۰-۱۱-۱۲-۱۳ آبانماه ۲۵۳۶
محل برگزاری: استادیوم دوازده‌هزارنفری آریامهر
ساعت برگزاری: ۱۰-۱۱-۱۲-۱۳ آبان ۵ بعدازظهر
محل فروش بلیط: کلیه شعب بانك عمران، هتل هیلتون، هتل شرایتون، شمینه باشگاه ورزشی شاهنشاهی، باشگاه پرسپولیس، استادیوم امجدیه، انجمن سلطنتی اسب، دروردی .
باهمکاری: شرکت سهامی نوسازی وعمران تهران
روزنامه کیهان، بانك صنایع ایران و OMEGA

مژده به علاقمندان سیرك:
درفواصل مسابقات پرش با اسب شماشاهد نمایش قسمتی از بزرگترین سیرك اروپا مو برا اورفی خواهیدبود.

محل فروش بلیط مسابقات پرش با اسب جام بین المللی آریامهر

درشعب بانك عمران:

۱ـ شعبه تجریش
۲ـ شعبه قلهک
۳ـ شعبه پرسپولیس
۴ـ شعبه مزین الدوله
۵ـ شعبه مجیدیه
۶ـ شعبه دانشگاه
۷ـ شعبه شهناز
۸ـ شعبه شاهرضا
۹ـ شعبه روزولت
۱۰ـ شعبه ۲۴ اسفند
۱۱ـ شعبه نیروی هوائی
۱۲ـ شعبه کندی
۱۳ـ شعبه باشگاه شاهنشاهی
۱۴ـ شعبه هیلتون
۱۵ـ شعبه آریا شرایتون
۱۶ـ شعبه عباس آباد
۱۷ـ شعبه مرکزی
۱۸ـ شعبه بنیاد پهلوی
۱۹ـ شعبه سپه
۲۰ـ شعبه سلطنت آباد
تجریش مقابل سینما آستارا
قلهک خیابان دولت
خیابان قدیم شمیران بولینگ پرسپولیس
سه راه تخت جمشید
خیابان مجیدیه جنب سینما شهرام
میدان شهناز
خیابان شاهرضا جنب سینما رویال
خیابان روزولت میدان ۲۵ شهریور
میدان ۲۴ اسفند اول خیابان امیرآباد
نیروی هوائی بالای فلکه دوم
میدان کندی
خیابان پهلوی باشگاه شاهنشاهی
هتل هیلتون
هتل آریا شرایتون
خیابان پهلوی سه‌راه عباس آباد
خیابان اسلامبول
خیابان پهلوی روبروی سینما امپایر
خیابان سپه روبروی بیمارستان نجات
خیابان سلطنت آباد روبروی خیابان مرودشت

تبریکات

جناب آقای فاضل فولادی

انتصاب جنابعالی نشانه آنست که افق آینده آموزش‌و پرورش میهن ما دلپذیر و امیدبخش و ترسیم گرنهادهای اصل رستاخیز است .

آ ـ عرب عامری

جناب آقای روح‌اله کرد

سمت جدید را به جنابعالی تبریک گفته موفقیت شما را آرزومندیم .

از طرف همکاران شما

جناب آقای مهندس موسوی

انتصاب شایسته آنجناب را تبریک عرض مینمائیم .

تبریز ـ محمدنعدی‌فردی ـ محمد جعفر حیدرپور ـ جلال تهامی ـ یحیی داوری ـ سید منصور هاشمی .

آ ـ ۷۷۱۹

جناب آقای نادر قربانیان

ارتقاء درجه آن‌جناب را از صمیم قلب تبریک عرض نموده موفقیت و پیروزی شما را در راه خدمت بشاهنشاه آریامهر و میهن عزیز آرزومندیم .

کلاچای ـ مهری وبی‌ناقربانیان

آ ـ ۷۷۱۱

جناب آقای فاضل فولادی مدیریت کل آموزش و پرورش تهران

حسن انتصاب جنابعالی را بمقام مدیریت کل آموزش‌و پرورش تهران صمیمانه تبریک میگویم و از خدای‌بزرگ‌برای شما توفیق خدمت مسئلت مینمایم .

حسام‌الدین مخبر ـ رئیس دبیرستان داریوش ناحیه ۱۱ تهران .

سرور ارجمند جناب آقای محمد علی فرزان

مفتخرا ترفیع درجه آن شخصیت شاهدوست و میهن پرست را از صمیم قلب تبریک عرض مینمائیم .

شاهی : عبدالحسین جهاندیده ـ ولی‌اله جهاندیده ـ حاج محمد حسین خسروی ـ حاج اسمعیل صفرزاده .

جناب آقای فاضل فولادی

انتصاب شایسته شما را بسمت مدیر کل آموزش و پرورش تهران از صمیم قلب تبریک گفته موفقیت های‌بیشتری برایتان آرزودارم .

محمد متوسلانی

جناب آقای مهندس کیومرث آیرم‌لو

انتصاب بجا وشایسته آن جناب را صمیمانه تبریک گفته موفقیت روز افزون شما را از خداوند متعال‌خواستارم

چالوس ـ داودپور عباس

جناب آقای مهندس موسوی

انتصاب شایسته آنجناب را بمدیریت عامل سازمان آب و برق آذربایجان تبریک عرض مینمائیم .

تبریز ـ میرباقری ـ ستاری ـ جعفریان ـ احتشام ـ معنوئی ـ مجاهد ـ خانجانی ـ موسوی ـ جاوید ـ علی قاسمی ـ اسماعیل‌زاده افشار ـ علی عادلی ـ معماریان ـ بهلول قرمتپالی ـ مرتضی نواز ـ برازنده .

جناب آقای دکتر گنجی ـوزیر محترم آموزش‌و پرورش

انتصاب جناب آقای صفاپور انسان خستگی ناپذیر و راستین وابرمرد روشن‌بین واقعگرای را بسمت مدیر کل آموزش و پرورش مشهد تبریک عرض مینماید .

موسوی

جناب آقای حسین فرزانه

ارتقاء درجه جنابعالی را صمیمانه شادباش و توفیق سرکار را در خدمت به شاهنشاه آریامهر و میهن عزیز از درگاه قادر متعال مسئلت مینماید .

کارخانه حلواسازی طوطی

حبیبا ... جعفر علی جاسبی .. محمد کاوه تویسرکانی

جناب آقای محمد علی فاطمیان

ارتقاء درجه جنابعالی را صمیمانه شادباش و توفیق سرکاررا در خدمت به شاهنشاه آریامهر و میهن عزیز از درگاه قادر متعال مسئلت مینماید .

کارخانه حلواسازی طوطی ـ حبیبا ... جعفر علی جاسبی ـ محمد کاوه تویسرکانی .

جناب آقای جعفر فاضل فولادی

حسن انتصاب جنابعالی را بمدیریت کل آموزش و پرورش تهران صمیمانه تبریک میگوئیم .

رضا ناظمیان ـ منصور ناظمیان ـ محمد علی ناظمیان ـ علی اقوامی ـ محمد علی واعظیان ـ حسن وزیری .

دربالای کوه «علی‌وردی» شیراز

۲ کارگر هنگام حفر کانال کشته‌شدند

شیراز ـ خبرنگار اطلاعات براثر ریزش کانال آب کتابخانه دانشگاه پهلوی از بالای کوه «علی وردی» شیراز ، دو کارگر کشته شدند .

این دو کارگر علی‌احمد ـ۱۷ ساله ـ و علی‌رضا امیری ـ ۳۵ ساله ـبودند و هنگام کندن کانال زیر آوار ماندند .

اجساد کشته شدگان‌پس از چند ساعت تلاش توسط ماموران آتش نشانی‌شیراز از زیر آوار خارج شد .

کانال ، استفاده از مته‌برقی و سست بودن کوه دراثر بارندگی‌های اخیر ، بوده است .

راننده فرانسوی کشته شد

اهواز ـ خبرنگار اطلاعات: یک مرد فرانسوی براثر تصادف اتومبیلش با تانکرنفت کش درجاده اهواز ـاندیمشک کشته شد .

حادثه از برخورد اتومبیل شماره ۴۹۸۷۲ تهران برانندگی «زوزگرمز» ۳۵ ساله تبعه فرانسه با تانکر نفتکش شماره ۳۷۵۳۸ تهران‌به رانندگی‌احمد سید جعفری در ۵۰ کیلومتری اهواز روی داد و طی آن راننده اتومبیل سواری کشته

مجالس ترحیم

بانهایت تاثر و تالم درگذشت ناگهانی دوست و همکار عزیزمان شادروان حاج حسن نیکزاد (توتونچیان) راباطلاع کلیه همکاران و دوستان میرساند، مجلس ختم مردانه و زنانه آن مرحوم روز پنجشنبه ۱۲ آبان از ساعت ٤الی ٦ بعدازظهر در مسجد مجد برگزار میگردد .
رئیس صنف گل‌فروش ـعباس خان‌میرزائی
آ ـ ۱۱۱۱۱

باکمال تاسف درگذشت ناگهانی برادر ،همسر و پدر عزیزمان شادروان روان شاد حاج حسین نیکزاد فرزند مرحوم حاج‌حبیب‌الله نیکزاد (توتونچیان)را بهاستحضار اقوام و دوستان میرساند مجلس ترحیم زنانه و مردانه در مسجد مجد از ساعت ٤الی٦ بعدازظهر پنجشنبه ۱۲ آبان منعقد است .
حاج کاظم نیکزاد ـ مهدی نیک زاد ـ هادی نیک زاد ـ خدیجه ـ مهری ـ شکوه ـ و مریم نیکزاد .

خانواده های : نیکزاد ـ گلابچی ـ مینوئی ـ اخوی ـ هاشمیان ـ صنعتکار ـ تفضلی ـ شکیبزاده ـ هوبه فکر ـ کبیری ـ فراهت ـدرةالتاج ـ حسینی ـ بنکدار ـ علیان ـ عبیدی ـ گدازگر ـ ثلاث ـ صالحی‌کیانی ـ بیمودہ ـکاشانی‌فر ـ ساکتی ـ محمدیان ـ توتونچیان ـ نیک بخت ـ نشاطی ـ اردهالی ـ وخشوری ـ پرورش ـ گیومجی ـ اقبالیان ـ رفیعی ـ مینوئیان ـعمری ـ دربندی .
باانده فراوان درگذشت شادروان آقای حاج‌حسن نیکزاد بزرگ خاندان نیکزاد را به‌اطلاع عموم دوستان و آشنایان میرساند . مجلس ختم مردانه و زنانه روزپنجشنبه ۱۲آبان از ساعت ٤تا٦ بعدازظهر درمسجد مجد برگزار میگردد .
آ ـ ۱۱۱۱۱
اطلاعات ـ مصیبت وارده را بخانواده های عزادار بویژه بازماندگان آنمرحوم تسلیت میدهد .

با یکدنیا تاثر وتاسف فوت نابهنگام مادر دلبندمان خانم بی‌بی نجفی مشکواتی (قوچانی) را باطلاع دوستان‌و آشنایان می‌رساند، مجلس ختم آن مرحومه ازساعت ۱۲ الی ۲ بعداز ظهرروزجمعه ۱۳ر۸ر۳٦ درخانقاه صفی علیشاه‌برگزارمیشود.
عصمت الشریفه مشکوة رضوی (شهیدی)، زینت‌السادات مشکوة رضوی (افخمی)، سیدمحمد جعفر مشکواتی، علیرضا مشکواتی ، ناهید مشکواتی (قوچانی) .
آ ـ ۳۲٤۵۵

بانهایت تالم وتاثر درگذشت ناگهانی خانم بی‌بی نجفی مشکواتی (قوچانی) را باطلاع فامیل و آشنایان می‌رساند مجلس ختم آن‌مرحومه از ساعت ۱۲ الی۲ بعد از ظهر روز جمعه ۱۳ر۸ر۳٦ در خانقاه صفی علیشاه برگزار می‌شود .
خانواده‌های : مشکواتی، مشکوة رضوی، قوچانی، شهیدی، افخمی، زاهدی، رضوی، پارسی‌نژاد، مشکی‌زیارتی، حاجیان‌پور، کاشانی، باقری، نیک‌نژاد، صدرالادبائی، رحیم زاده، سلطانی، میرشرقی، محمودی، حاجبی،رشتی،اعتمادی، ءفادار، رزازان، طلائی، فتوحی، دهقانی آذر، خضرائی ، کافی، مهاجرانی، طراح .
آ ـ ۳۲٤۵۷

باکمال تاسف درگذشت ناگهانی خانم بی‌بی مشکواتی مادر عزیز آقای مهندس علیرضا مشکواتی عضو هیئت مدیره این شرکت را باطلاع دوستان میرساند ، مجلس ختم آن مرحومه از ساعت ۱۲ الی ۲ بعد ازظهر روز جمعه۱۳ر۸ر۳٦ در خانقاه صفی علیشاه برگزار می‌شود .
شرکت پالاک
آ ـ ۳۲٤۵۰۹

بانهایت تاثر درگذشت ناگهانی خانم بی‌بی مشکواتی مادر عزیز آقای مهندس علیرضا مشکواتی عضو هیئت مدیره این‌شرکت‌راباطلاع دوستان‌و آشنایان‌میرساند، مجلس‌ختم آن مرحومه از ساعت ۱۲ الی ۲ بعد ازظهر روز جمعه۱۳ر۸ر۳٦ در خانقاه صفی علیشاه برگزار می‌شود .
مدیر عامل وکارکنان شرکت‌های سگاماورودن
آ ـ ۳۲٤٦۱
اطلاعات ـ مصیبت وارده را ببازماندگان آنمرحوم و خانواده‌های وابسته تسلیت می‌دهد .

با نهایت تاسف درگذشت آقای حسین مشار فرزندمرحوم حسن مشار (مشارالملک) را باطلاع می‌رساند. هزینه مراسم ترحیم بمصرف امور خیریه خواهد رسید .
خاندان مشار
آ ـ ۱۱۱۷۵

بانهایت تاسف درگذشت بانو افسر مشار صبیه مرحوم حسن مشار (مشارالملک) را باطلاع می‌رساند. هزینه مراسم ترحیم بمصرف امور خیریه خواهد رسید .
خاندان مشار
آ ـ ۱۱۱۷۵
اطلاعات ـ مصیبت وارده را بخاندان‌مشارتسلیت می‌دهد .

بانهایت تاثر وتاسف درگذشت شادروان علی شقاقی کارمند بازنشسته وزارت کشاورزی را به اطلاع خویشاوندان ودوستان آن مرحوم می‌رساند مجلس ختم مردانه وزنانه از ساعت۱۰ الی۱۲ صبح روزجمعه ۱۳ر۸ر۳٦ در مسجد ولی عصر واقع در خیابان حشمت‌الدوله غربی برگزار می‌گردد .
قمر نوتاش، مهندس محمد شقاقی، عزیز شقاقی، سرهنگ بازنشسته محسن شقاقی، مهندس جنگیز آصفی،مهدی‌نوتاش، دکتر منصور نوتاش، دکتر رفیع شقاقی، خانواده زنجانی ، منوچهر نوتاش، ناصر نوتاش .
خانواده‌های حاج یوسف محسن‌زاده، برادران محسن‌زاده، حاج احمد سالک احمدی، حاج علی حیدرزاده، دکترخوش جنابی، دکتر راستگو فرد، محمد رضا ثبتی، عبداله مهدی ثایخانی، دکتر رضائی، محمودی، عباس‌زاده، دکتر معزی، شریفی، مو سه ع، رحیمی، کاشانی‌زاده .
آ ـ ۳۲٤۵٤
اطلاعات ـ مصیبت وارده را به خانواده‌های عزادار تسلیت می‌دهد .

با نهایت تاسف درگذشت آقای حسین مشار فرزندمرحوم حسن مشار (مشارالملک) را باطلاع می‌رساند. هزینه مراسم ترحیم بمصرف امور خیریه خواهد رسید .
خاندان مشار
آ ـ ۱۱۱۷۵

بانهایت تاسف درگذشت بانو افسر مشار صبیه مرحوم حسن مشار (مشارالملک) را باطلاع می‌رساند. هزینه مراسم ترحیم بمصرف امور خیریه خواهد رسید .
خاندان مشار
آ ـ ۱۱۱۷۵
اطلاعات ـ مصیبت وارده را ببه‌خاندان‌مشارتسلیت می‌دهد .

بانهایت تاثر وتاسف درگذشت شادروان علی شقاقی کارمند بازنشسته وزارت کشاورزی را به اطلاع خویشاوندان ودوستان آن مرحوم می‌رساند مجلس ختم مردانه وزنانه از ساعت۱۰ الی۱۲ صبح روزجمعه ۱۳ر۸ر۳٦ در مسجد ولی عصر واقع در خیابان حشمت‌الدوله غربی برگزار می‌گردد .
قمر نوتاش، مهندس محمد شقاقی، عزیز شقاقی، سرهنگ بازنشسته محسن شقاقی، مهندس جنگیز آصفی،مهدی‌نوتاش، دکتر منصور نوتاش، دکتر رفیع شقاقی، خانواده زنجانی ، منوچهر نوتاش، ناصر نوتاش .
خانواده‌های حاج یوسف محسن‌زاده، برادران محسن‌زاده، حاج احمد سالک احمدی، حاج علی حیدرزاده، دکترخوش جنابی، دکتر راستگو فرد، محمد رضا ثبتی، عبداله مهدی ثایخانی، دکتر رضائی، محمودی، عباس‌زاده، دکتر معزی، شریفی، مو سه ع، رحیمی، کاشانی‌زاده .
آ ـ ۳۲٤۵٤
اطلاعات ـ مصیبت وارده را به خانواده‌های عزادار تسلیت می‌دهد .

خانواده‌های ملوک فرخ‌زادی عباسیان‌نیا
با اندوه و تاسف‌بسیار مصیبت وارده را بشما از صمیم قلب تسلیت عرض نموده واز ایزد متان دواهو بقاء عمر برای کلیه فامیل و بازماندگان آرزو و خواستاریم.
عصمت لبیبی‌مقیم‌پور، طوبا هادی پوری
آ ـ ۳۲٤۳٦

جناب آقای حاج فرج‌اله ربیعی صبائی‌زاده
بدین‌وسیله مصیبت وارده را ازصمیم قلب به جنابعالی‌تسلیت عرض نموده واز خداوندبزرك برای یکایك بازماندگان صبر و شکیبائی آرزودارایم.
محمدکریم واثقی‌پور، عیسی رحمانی زاده
آ ـ ۳۲٤۳٦

جناب‌آقای مهندس علی محمدحمزوی‌شیرازآزادگان
بدین وسیله مصیبت وارده را ازصمیم قلب به‌جنابعالی تسلیت عرض نموده دوام وبقاء عمر برای یکایك‌بازماندگان از خدای بزرك آرزومندیم.
کاظم فراشبیی‌زاده، حمداله لواسانی‌زاده
آ ـ ۳۲٤۳٦

سرکارخانم شمس‌الملوك انوار شعبانی‌نیا
باکمال تاسف و قلبی اندوهناك مصیبت وارده را از صمیم قلب تسلیت‌عرض نموده واز خداوند برای کلیه بازماندگان صبر و بردباری آرزو مینمائیم.
طاهره رضائی خلیل‌پور، روح‌انگیز قاسم‌آبادی
آ ـ ۳۲٤۳٦

سپاسگزاری

از کلیه تیمساران معظم ـ شخصیتهای کشوری و لشگری و کارمندان بانک تعاونی کشاورزی مخصوصا جناب آقای حسن امامی خوئی ریاست محترم بانک و آقایان مهندس معرفت و دانشمند وکلیه خویشاوندان و دوستان که با حضور در مراسم تشییع ـ تدفین ـ مجالس ترحیم و شب هفت آقای قدرت‌اله شهاب شرکت فرموده ویا بارسال تلگراف وگل ابراز محبت و همدردی فرموده‌اند صمیمانه سپاسگزاری مینمایم و چنانچه بعلت بستری بودن اینجانب وبرادر آن مرحوم در بیمارستان سپاسگزاری حضوری از فردفرد سروران میسر نگردید استدعای پوزش مینمایم.
توران اورنگ خدیوی (شهاب)
خانواده‌های شهاب ـ اورنگ خدیوی
آ ـ ۳۲٤٦۵

تشکر و سپاسگزاری
ازکلیه‌آیات عظام و علماء اعلام و شخصیت های محترم لشکری و کشوری و دوستان و آشنایان و همشهریان عزیز وگرامی کدر مراسم تشییع و تدفین و ترحیم و شب‌هفت در قم و کلیه مراسم سوگواری عزیز ازدست رفته شادروان دکتر حسن گرباسی شرکت یا بوسیله تلگرام و نامه ودرج آگهی درجراید و انعقاد مجالس ترحیم در تهران بابل و بابلسر موجبات تسلی خاطر بازماندگان را فراهم فرمودهاند صمیمانه تشکر و سپاسگزاری نموده واز خداوند بزرگبرای همگی سلامت وسعادت آرزو مینمائیم چنانچه بعلت تالمات روحی‌در این سوگ بزرگ در عرض تشکر حضوری از سروران ارجمند تاخیری رخ دهد امید عفو داشته وداریم .
خاندان گرباسی و خانواده های وابسته
آ ـ ۱۱۱٤۷

تشکر و اعتذار
بدینوسیله ازکلیه سروران و خویشاوندان محترم . تیمساران عزیز ودوستان و همکاران مهربان که درغم ازدست دادن برادر بسیار عزیزم اکبر سادات منصوری همدردی نموده وباحضور درمراسم تشییع ـ تدفین و مجلس ترحیم یابوسیله جراید وارسال نامه و تلگراف و تلفن ابراز محبت فرمودهو مارا تسلی داده‌اند صمیمانه تشکر نموده چنانچه بعلت تالمات روحی سپاسگزاری از فردفرد سروران عزیز میسر نگردد یا تاخیری روی دهد پوزش طلبیده استدعای عفو داریم.
ازطرف خانواده سادات منصوری و فامیل های وابسته
اصغر سادات منصوری
آ ـ ۳۲۳۹۹

سروران ـ دوستان ـ عزیزانی که در سوگ سیاه وغم بی‌پایان ما شریک بوده‌اید (چه با حضور درمراسم تشییع ـ ختم ـ وشب هفت ویا بوسیله تلفن ـ تلگرام و مطبوعات) تشکر عمیق مارا بپذیرید .
روح‌اله عبداله‌خانی
حبیب، مجید، مهین، حمید، هاشم .
آ ـ ۱۱۱٦۹

تسلیت

جناب آقای منصور شیروانی
باکمال تاثر و تاسف مصیبت وارده را تسلیت عرض نموده بقای‌عمروسلامتی شما وخانواده محترم را ازخداوند بزرگ مسئلت دارم .
علی اصغر واقف
آ ـ ۳۲٤۳۸

سرکار خانم آرتا
مصیبت وارده را بشما و فامیل محترم تسلیت عرض می نمایم .
منصور
آ ـ ۳۲٤۵۰

جناب آقای مهندس رضوان
مصیبت وارده را به شما و خانواده محترمتان تسلیت می گوئیم .
هادی و مهنوش عباسی، ملیحه خیرخواهی
آ ـ ۳۲٤٤٦

همکار گرامی آقای اصغر فرهمند یگانه
باکمال تاسف مصیبت وارده را تسلیت می‌گوئیم .
ارکستر مفتاح ـ رادیو تلویزیون ملی
آ ـ ۱۱۱۵۹

همکار ارجمند آقای اصغرفرهمند یگانه
مصیبت وارده را بشما و خانواده گرامی تسلیت گفته و خودرا درغم شما شریک می‌دانیم .
ارکستر رادیو تلویزیون ملی ایران
آ ـ ۱۱۱۵۳

جناب آقای مهندس منوچهر سنندجی
فوت برادر گرامیتان را تسلیت گفته و برای شما و افراد خانواده سلامت وصبر آرزومندیم .
دکتر ایرج لاله‌زاری، دکتر شموئیل رهبر، یوسف کهن، باروخ بروخیم، مهندس منوچهر کوهن .
آ ـ ۳۲٤۳۲

جناب آقای مهندس منوچهر سنندجی
درگذشت برادرعزیزتراصمیمانه‌تسلیت‌می‌گوئیم.
فرج‌اله کوهن، عنایت‌اله لاعدل، مهندس منوچهر کوهن .
آ ـ ۳۲٤۳۳

هیئت مدیره وکارکنان شرکت سهامی عام کف
درگذشت ادیب عالیقدر سناتور رسول پرویزی را به بازماندگان آن مرحوم تسلیت می گویند و دوام عمر آنان را از خداوند متعال مسئلت می‌نمایند .
آ ـ ۳۲٤٤۸

جناب آقای دکتر ناصر سدیفی
پزشکان و پرستاران و کلیه کارکنان بیمارستان آپادانا بانهایت تاثر و تالم درگذشت مادر گرامی شما را از صمیم قلب تسلیت گفته بقاءعمر شما وخاندان گرامیتان را از درگاه‌احدیت آرزو دارند .
بیمارستان آپادانا
آ ـ ۱۱۱۲۱

جنابان آقایان محمد معصومی ـ علی‌و فرهاد منصوری
باکمال تاسف مصیبت وارده را به‌آن جنابان و خانواده محترمتان تسلیت عرض نموده واز خداوند متعال برای کلیه بازماندگان صبر و شکیبائی آرزو داریم .
کارکنان شرکت پیراژان
آ ـ ۳۲۳۹۷

پزشکان و کارکنان بیمارستان مداش
بانهایت تاسف درگذشت شادروان نازبانو مهرابی والده جناب آقای دکتر ولی‌اله مهرابی همکار گرامی را تسلیت گفته خود را در مصیبت وارده شریک میدانند .
آ ـ ۳۲۳۹۱

همکار گرامی آقای مصطفی بیک پور
مصیبت وارده را صمیمانه تسلیت می‌گوئیم.
از سوی همکاران اداری ـ جاهد
آ ـ ۱۱۱۳۱

جناب آقای حسن غفور محسنی
باتاسف درگذشت پدر ارجمندتان را تسلیت میگوئیم.
همکاران سازمان سرمایه گذاری و کمکهای اقتصادی و فنی ایران .
آ ـ ۱۱۱۲۵

جناب آقای حسین رادسرشت
باکمال تاسف و تاثر مصیبت وارده را از صمیم قلب بمجنابعالی تسلیت عرض نموده واز خداوند برای کلیه بازماندگان صبر و شکیبائی آرزومندم .
امیر محمود توکلی
آ ـ ۱۱۱۳۷

دوست عزیزم علی همایون
علی عزیزم، ایکاش در کنار تو بودم تا باهم درسوک مادرت می‌نشستیم .
جلال متقی ـ ۲۹ اکتبر ۱۹۷۷
آ ـ ۳۲۳۹۳

سرکار خانم فاطمه رضامحمدیان‌پور
باکمال تاسف و تاثر مصیبت وارده را ازصمیم قلب تسلیت عرض نموده واز خدای‌بزرك دوام‌وبقاء عمر برای کلیه‌بازماندگان خواستاریم.
ابراهیم حسن آبادیان‌وبانو
آ ـ ۳۲٤۳٦

سرکار خانم ربابه صرافی‌پور نیاورانی
با اندوه و تاسف بسیار مصیبت‌وارده را ازصمیم قلب تسلیت عرض نموده دوام‌وبقاء عمر برای یکایك وابستگان از ایزد توانا خواستاریم.
مهدی غلام‌پوریان ، عفت‌علی خانیان
آ ـ ۳۲٤۳٦

سرکار خانم عصمت عبدالوهابی‌نیا
بانهایت تاسف و قلبی اندوهناك مصیبت وارده را از صمیم قلب تسلیت‌عرض نموده وبرای یکایك بازماندگان صبروشکیبائی آرزومندیم.
ذبیح‌اله دبیرنیا، اسماعیل خسروخانی‌وبانو
آ ـ ۳۲٤۳٦

جناب آقای حمید نعمت‌الهی جاه‌نیا
بدین‌وسیله مصیبت‌وارده را ازصمیم قلب به‌جنابعالی تسلیت عرض نموده واز ایزد توانابرای کلیه بازماندگان صبرو بردباری آرزودارایم.
پورعلی فاطمه‌پور ـمیرزامحمد یوسفی
آ ـ ۳۲٤۳٦

جناب‌آقای پرویز خوانساری رمضانی‌پور
باکمال تاسف و تاثر مصیبت وارده را از صمیم قلب تسلیت عرض نموده واز خداوند برای یکایك وابستگان صبر جمیل‌آرزو داریم.
ملیحه حسین‌زاده ،محمدحسن عباسی‌پور
آ ـ ۳۲٤۳٦

جناب‌آقای مهندس محمدعلی خاکسارنیا
بدین‌وسیله مصیبت وارده را ازصمیم قلب تسلیت عرض نموده واز خدای بزرك دوام وبقاء عمربرای یکایك بازماندگان‌خواهانیم.
حشمت‌اله وحیدی، تورج‌حمیدی
آ ـ ۳۲٤۳٦

جناب آقای شریف معماری‌جهانبخشیان
باکمال تاسف و قلبی پراز اندوه مصیبت وارده را ازصمیم قلب به جنابعالی تسلیت عرض نموده و از ایزد توانا برای‌کلیه بازماندگان صبرو شکیبائی آرزودارایم.
محمدحسن حشمتی‌پور،حمید پوردادی
آ ـ ۳۲٤۳٦

جناب آقای دکتر لاشائی
با نهایت تاثر مصیبت وارده را بجنابعالی و خانواده محترمتان تسلیت عرض می‌نماید .
زنجان ـ دکتر نیکخواه
آ ـ ۷۷۲۳

خانواده‌های محترم: محتشمی ـ اسلامی ـ نجیمی نائینی
بانهایت تاسف مصیبت وارده را تسلیت عرض نموده و بقای عمر برای یکایک بازماندگان از خدای بزرگ آرزومندیم.
علی فروتن نائینی
آ ـ ۱۱۱٦۵

آقای احمد رضا دریائی عزیزم
در فوت پدر برایت شکیبائی آرزومندم مراتب تسلیت مزو همسرم را بپذیر.
دکتر امان‌الله احسانی
آ ـ ۱۱۱٦۳

آقای مهندس علی‌اکبر گنجو
باابراز همدردی و تاسف عمیق مصیبت وارده را از سوی خود و کلیه همکاران پتروشیمی ایران ـ نیبون تسلیت گفته سلامت جنابعالی و بازماندگان را از ایزد متعال خواستارم.
علیرضادره ـ رئیس مجتمع پتروشیمی ایران ـ نیبون
آ ـ ۷۷۲۱

دوست و همدوره گرامی آقای امیر هوشنگ‌صادقی‌راد
مصیبت وارده را تسلیت عرض نموده بقای عمر سرکار عالی و خانواده محترم را از پیشگاه خدای متعال مسئلت داریم.
افسران دوره عالی دانشگاه پلیس
آ ـ ۱۱۱٦۷

جناب آقای پرویز فرتاش
مصیبت وارده را صمیمانه تسلیت عرض نموده از درگاه پروردگار بزرگ بقای عمر آن خانواده محترم‌و صبر و شکیبائیتان را آرزو مینمایم.
اصفهان ـ محمدعلی جابر انصاری
آ ـ ۷۷۲۰

سرکارخانم خدیجه مسعودخانیان رضوی
بانهایت تاسف واندوه مصیبت وارده رااز صمیم قلب‌تسلیت عرض نموده امیداست مارا درغم واندوه‌خودشریك وسهیم بدانید.
عفت‌صالحی‌پور، رضوان اکبریان
آ ـ ۳۲٤۳٦

جناب‌آقای مسعودنظام‌پور داود آبادی
بدین‌وسیله مصیبت‌وارده را ازصمیم قلب به جنابعالی‌تسلیت عرض نموده واز خداوند برای‌کلیه بازماندگان صبرو بردباری آرزو مینمائیم.
سیدرسول راهداری‌پور ، عطاءاله یاورخانی
آ ـ ۳۲٤۳٦

سرکار خانم فتحیه خمامی‌پور نیاکی
باتاسف فراوان مصیبت وارده را ازصمیم قلب تسلیت عرض نموده واز خداوند بزرك برای‌کلیه بازماندگان صبرو شکیبائی آرزودارایم.
ملیحه‌اسعدآبادیان ،نصرت ذبیحی‌پور

جناب آقای مهندس سیدجواد پروینی‌پور نصرالبیان
بدین‌وسیله مصیبت وارده را ازصمیم قلب‌تسلیت عرض نموده دوام وبقاء عمربرای کلیه بازماندگان از خدای‌بزرك آرزو مینمائیم.
سید مصطفی کریم‌خانیان ،داود منوالی

جناب آقای مهندس قنبرعلی عهدیه‌پورنهائی
باکمال تاسف و قلبی اندوهناك مصیبت‌وارده را از صمیم قلب تسلیت عرض نموده امیداست که‌ما را درغم واندوه خودشریك و سهیم بدانید.
سیدخلیل غلامیان‌زاده، اسفندیار نامیان

جناب آقای مهندس عبدالحسین غنی‌زاده ماهابی
با اندوه و تاسف فراوان مصیبت وارده را از صمیم قلب به جنابعالی تسلیت‌عرض نموده دوام‌وبقاء عمر برای‌کلیه‌بازماندگان‌از ایزدتوانا خواستاریم.
شهروز باقری ، جهانگیر جهان‌لوئی

جناب آقای منوچهر قاسم پوریان صدیقی
بانهایت تاسف مصیبت وارده را از صمیم قلب به‌جنابعالی تسلیت‌عرض نموده واز خداوند متعال برای‌کلیه بازماندگان‌صبر و شکیبائی آرزومندیم.
محمدحسین هادیان‌پور ، میروس کمال‌الدینی

سرکارخانم صغرا اشکبوس حسینیان
با اندوه و تاسف فراوان مصیبت‌وارده را از صمیم قلب به شما تسلیت عرض نموده واز ایزدمنان دوام وبقاء عمر برای کلیه بازماندگان خواهانیم.
همایون مسعود خانیان وبانو

جناب آقای حاج سیدعلی قائم‌کتیبه‌پوریان
بدین‌وسیله مصیبت وارده را ازصمیم قلب تسلیت عرض نموده دوام وبقاءعمربرای‌کلیه بازماندگان از ایزد توانا‌خواستاریم.
سیدعباس حجت‌پوریان ، محمدجواد ولی‌خانیان
آ ـ ۳۲٤۳٦

ایران ۱۵۰ پزشک متخصص خارجی استخدام کرد

۱۵۰ پزشك و متخصص‌خارجی ویك گروه معلم انگلیسی‌برای تدریس زبان طی دو ماه آینده عازم ایران میشوند، تادرمراکز درمانی‌و آموزشی کشورسرگرم کار شوند . حقوق پزشکان متخصص خارجی بین ۸ تا ۱۳ هزار تومان در ماه و حقوق معلمین زبان‌انگلیسی بین۳۵۰۰ تا۷ هزار پوند در سال تعیین شده است .

نماینده «اطلاعات» در لندن گزارش داد که یك هیئت از سوی وزارت بهداری‌و بهزیستی برای تشریح طرح « فی فور ـ سرویس »جهت پزشکان‌ایرانی مقیم انگلستان و استخدام پزشکان متخصص خارجی وارد انگلستان شد . دکتر فرامرز ادیب زاده دبیر اول سفارت شاهنشاهی ایران در پاکستان، دکتر امیرسیامك آجودانی‌مدیر کل امورپزشکان سازمان‌تامین خدمات وزارت بهداری‌وبهزیستی و خانم افتخاری اعضای هیئت اعزامی میباشند . این هیئت در ۲۰ روز اقامت خود در لندن با بیش از ۱۵۰ پزشك متخصص پاکستانی مقیم انگلستان گفتگو و باآنان یك قرارداد ۲ ساله منعقد کرد . همچنین در جلسه معارفه پزشکان‌ایرانی‌چندپزشك متخصص ایرانی‌که درانگلستان مقیم هستند آمادگی خود را برای مراجعت به ایران اعلام کردند. پرویز خوانساری سفیر شاهنشاه آریامهردرامواجتماعی و فرهنگی در خارج از کشور در مورد استخدام‌پزشکان‌خارجی به نماینده ماگفت :استخدام پزشکان متخصص پاکستانی‌مقیم انگلستان بمنظور رفع کمبود پزشك متخصص‌در کشورصورت استخدام شده ۲۱۵ماه دیگر عازم ایران میشوند وپس‌از گذراندن یکدوره کوتاه زبان فارسی‌برای خدمت در بیمارستان ها و مراکز درمانی از طرف‌وزارت بهداری و بهزیستی به نقاط مختلف کشور اعزام خواهندشد. تعداد این پزشکان حدود ۱۵۰ نفرو‌سن آنان بین ۲۵ تا۵۰ سال است. تمامی پزشکان دارای تخصص عالی در رشته های جراحی ، عمومی ، بیهوشی ، رادیولوژی، اطفال ، زنان ، اعصاب و قلب هستند.

جنازه رسول پرویزی بخاك سپرده شد

شیراز ـ خبرنگار اطلاعات : جنازه رسول پرویزی در گورستان هنرمندان شیراز ـ در جوار حافظیه ـ بخاك سپرده شد .
در مراسم تشییع جنازه رسول پرویزی ، دکتر محمد باهری دبیرکل‌حزب رستاخیز ملت ایران ، ایرج مهرداد به نمایندگی از طرف سناتورها و نمایندگان فارس درمجلس شورای ملی‌محمدعلی‌رستگار بنادر جنوب‌درمجلس‌شورای ملی و افراد خانواده آن مرحوم ، شرکت کردند .
ساعت٤ بعد از ظهردیروز مجلس ترحیم باشکوهی در مسجد سلطانی‌و مسجدوکیل شیراز برگزار شد که در آن استاندار فارس ، معاونان دانشگاه پهلوی ، روحانیان و گروهی از طبقات مردم شرکت کردند .

تقاضای آزادی یك ایتالیائی قاچاقچی از زندان ایران

اودینه (شمال ایتالیا)ـ خبرگزاری فرانسه ـ یک زوج ایتالیائی ساکن شهر «اودینه» روز سه‌شنبه از ایران تقاضا کرده‌اند که «جیاندومینگو شیارا بالوتی» فرزند ۲٤ ساله‌شان را که به اتهام معامله موادمخدر از ماه اکتبر ۱۹۷٦ (مهرماه سال گذشته) در زندان‌تهران بسر میبرد عفو شود.
«جیاندومینگو» که به‌دو سال زندان محکوم شده درصورتیکه پدرش ۱۸۰ هزار فرانک فرانسه (معادل ۲۷۰ هزار تومان) جریمه نقدی بپردازد درپایان‌دوران محکومیت از زندان آزاد خواهد شد درغیراینصورت باید ۳ سال دیگر درزندان بماند.
خانم‌و آقای «شیارابالوتی» درتقاضای خود گفته‌اند که پرداخت چنین‌جریمه‌سنگینی ازعهده آنها خارج است و تقاضای بخشش فرزندشان را دارند.

برای مودیان خوش حساب تسهیلاتی فراهم میشود

امروز اعلام شد: دراصلاحیه قانون مالیاتها پیش بینی‌هائی شده است که از امکان عدم پرداخت مالیات در موعدمقرر از سوی مودیان مالیاتی جلوگیری گردد.
همچنین در این قانون‌تسهیلاتی برای مودیان خوش حساب در نظر گرفته میشود که مودیان به‌پرداخت مالیات در مهلت‌مقرر تشویق شوند.
وزارت امور اقتصادی و دارائی تهیه و تدوین مقررات جدید مالیاتها را انجام داده و بررسیهای نهائی آن جریان دارد.
در این قانون پرداخت مالیات بر مجموع درآمد . کماکان از اهمیت برخوردار خواهد بود و آنهسته از مودیان که دارای بیش از یک منبع درآمد هستند مکلفند مالیات برمجموع نیز بپردازند.
پرداخت مالیات بر مجموع درآمد، در قانون فعلی وجود دارد و از تمام مودیان‌مشمول این مقررات مالیات بر مجموع درآمد وصول میشود، ولی در قانون‌جدیدمالیاتها ضوابط و مقررات تازه‌ای بمنظورتعیین وبرآورد این نوع مالیات‌بیش بینی شده که دریافت مالیات برمجموع را سهل‌تر خواهد ساخت . مالیات بر مجموع به مودیانی تعلق می‌گیرد که مجموع یک یا چند منبع‌درآمد آنان از چهارصد هزار ریال در سال بیشتر باشد.

دنیای ورزش روزهای شنبه منتشر میشود

تقویم اطلاعات

ساعات شرعی
استخراج دکتر ریاضی کرمانی

چهارشنبه- یازدهم آبان ماه ۲۵۳۶
نوزدهم ذیقعده ۱۳۹۷- دوم نوامبر ۱۹۷۷
اذان مغرب . . . . . ساعت ۵ و۵۷ دقیقه
اذان صبح (فردا) . . ساعت ۵ و۲۶ دقیقه
طلوع آفتاب (فردا). . ساعت ۶ و۵۵ دقیقه
ظهر شرعی (فردا)..ساعت ۱۲ و۱۹ دقیقه
اذان مغرب (فردا) . . ساعت ۵ و۵۶ دقیقه

اطلاعات دیپلماتیک

انعکاس جهانی سفر سادات به تهران

سفر سادات بتهران انعکاس وسیعی در صحنه بین‌المللی داشت.رادیو لندن‌در تفسیری پیرامون این سفر گفت « هم اکنون شاهنشاه ایران‌بنوعی نقش میانجی را در مذاکرات پرسر کنفرانس ژنو به عهده گرفته‌است شاهنشاه درظرف دوهفته آینده با کارترملاقات خواهد کرد و چنین گفته‌می شود که از نفوذ خود برای گرفتن امتیازات بیشتری‌برای اعراب استفاده خواهدکرد.» در مورد سفر سادات به رومانی نیز معتقد است «از آنجا که رومانی تنها کشور بلوکشرق است‌که‌بااسرائیل روابط دارد می تواند نقش رابطه رامیان دو کشورمصر و اسرائیل بازی کندو ازلحاظ دیگر رومانی بهترین طریق ارتباط مصر بامسکو است».

مطبوعات‌ورادیو وتلویزیون غرب و شرق در مورد سفر سادات بتهران مطالبی‌انتشار دادند و همه‌ی آنها به‌اهمیت سفر شاهنشاه در ۱۵ روز آینده به ژنو وهمچنین‌کمک ایران به مصر تکیه کردند و در هر دو مورد اظهار خوشبینی کردند که ایران کمک موثری برای اعراب و مخصوصا مصرخواهدبود.

افزایش سریع یا تثبیت قطعی قیمت نفت

علی‌جیده دبیرکل اوپک در استکهلم اظهار داشت برای جلوگیری از مصرف جهانی نفت (اوپک) قصد دارد قیمت نفترا شدیدا افزایش دهد . جیده گفت کشور های‌عضو اوپک برای‌توسعه اقتصادی و اجتماعی و صنعتی شدن خود تا آنجا که ممکن است باید ذخیره نفتی خود را حفظ کنندوی افزود : مهمترین وسیله متوقف کردن بی‌رویه نفت بالا بردن قیمت نفت خام است .

از سوی دیگر وزیر خزانه‌داری امریکا که تازه سفر خاورمیانه خود را بپایان رسانده است اظهار اطمینان کرد که قیمت نفت افزایش نخواهد یافت. وی گفت که کشور های عضو اوپک نسبت به تثبیت سیاسی و تعادل اقتصادی کشور های مورد معامله خود علاقمندند. وی مدعی شد که افزایش قیمت نفت درحال حاضر تنها موجب ترقی تورم خواهد شد .

ظاهرا این دو سخن در باره قیمت‌نفت از سوی دو شخصیت جهانی مغایر هم است .

ولی باید به این نکته توجه داشت که بهای هیچ کالائی در جهان ثابت نخواهدماند ،همراه باتغییر قیمت کالا های مختلف وضع اقتصادی جهان تغییر خواهد کرد نفت نیز از این اصل اقتصادی مستثنی نیست بطور حتم قیمت نفت در کنفرانس وزرای نفت عضو اوپکنکه حدود یک ماه و نیم دیگر در کاراکاس تشکیل میشود افزایش‌زیاد نخواهد داشت اما حرف بلومنتال وزیر خزانه‌داری آمریکا هم یک حرف قطعی نیست .

بموجب اظهارات سفیر اسبق امریکا در ایران

کندی برای مسائل ایران گروه‌ضربت تشکیل داده بود!

تهران - خبرگزاری پارس- موسسه پژوهش های سیاسی و اقتصادی بین‌المللی دیروزمتن اظهارات آرمین‌مایر (سفیر اسبق آمریکا در ایران)را در کنفرانس ایران در دهه ۱۹۸۰ در اختیار خبرگزاری پارس گذاشت .

کنفرانس ایران‌در دهه۱۹۸۰ ماه گذشته در واشنگتن‌برگزار شد و آقای مایر سخنان خود را در جریان کنفرانس وهنگام بررسی مناسبات ایران‌و ایالات متحده آمریکا در آغاز دهه ۱۹۶۰ ایراد کرد .

متن اظهارات دیپلمات آمریکائی چنین است .

در آغاز دهه‌ی ۱۹۶۰ که حکومت کندی روی کار آمد ایران هنوز از ماجرای مصدق شفا نیافته بودو از ایالات‌متحده کمک میگرفت . حکومت کندی نگران اوضاع ایران بود و بلافاصله یك گروه ضربت را مامور مسئله کرد .آن گروه ضربت وظیفه‌ای جز پرداختن به مسائل ایران نداشت . فکر کندی این بود که ایران در آستانه سقوط قرار دارد .

عده‌ای از میان‌ماعقیده‌داشتند که ایران با ۲۵۰۰ سال قاریخ دست کم چند قرن دیگر هم باقی خواهدماند. امانظراکثریت این بود که ایران بزودی از میان خواهد رفت و ما مجبوریم اقدامات اساسی انجام دهیم . نتیجه کار گروه ضربت این بودکه به سفیرمادرتهران‌دستور بدهد که آمریکا حاضر است ۳۵ میلیون دلار کمك به‌ایران بدهدبشرط‌آنکه‌ایرانیهابرنامه‌ای را اجرا کنند که براساس‌آن شخص بخصوصی نخست‌وزیر شود . این روش ایرانی ها را بشدت خشمناك کردو خشم‌آنها حتی تاچند سال بعد که من در تهران سفیر شدم آشکار بود.

نمایشگاه‌هنر آفریقادر پیشگاه اعلیحضرتین گشایش یافت

★ ۱۴ کشور افریقائی در نمایشگاه هنر افریقا شرکت دارند

بعد از ظهر دیروز درپیشگاه شاهنشاه آریامهرو علیاحضرت شهبانو نمایشگاه هنر افریقا در محل بنیاد شهبانو فرح در باغ فردوس گشایش یافت .

اعلیحضرتین بهنگام تشریف فرمائی به‌بنیاد شهبانو فرح‌مورد استقبال رئیس مجلس شورای ملی، وزرای دربار شاهنشاهی ، امور خارجه ، فرهنگ و هنرو رئیس دفترمخصوص علیاحضرت شهبانو قرار گرفتند .

در سالن موزه دکتر جمشید بهنام رئیس کمیته برگزاری آشنائی به‌هنرافریقا درگزارشی معروض داشت که در برگزاری این برنامه ، چهارده کشور افریقائی شرکت کرده اشیائی از موزه‌های این کشور ها برای نمایش در این نمایشگاه گردآوری شده است .

اعلیحضرتین در بازدید یك ساعته ازاین نمایشگاه ،اسلاید هائی را در باره افریقا ملاحظه فرمودند و سفرای کشور های افریقائی، افریقاشناسان ایرانی را که در برگزاری این برنامه مشارکت داشته‌اند موردمرحمت قراردادند .

علیاحضرت شهبانو در پایان این بازدید باتاکید براهمیتی که ایران بر روابط خود با کشورهای افریقائی میدهد فرمودند : به‌عقیده من وقوع‌این رویداد هنری در تهران بدلیل گذشته تاریخی فرهنگی وتمدن کهنی که‌در کشورمان داشته‌ایم هم بسیار ضروری می‌نمود وهم جالب همچنین به دلیل آنکه آشنائی با فرهنگهای ناشناخته در خارج‌از کشور برای بسیاری امکان پذیر نیست‌و نمایش‌آنها در کشورما امکانات بیشتری در اختیار علاقمندان به فرهنگ‌و هنر سایر کشور ها قرار می‌دهد .

شهبانو ضمن اظهار قدردانی از کشور های افریقائی شرکت کننده در این برنامه خاطر نشان‌ساختند که‌چنین‌نمایشگاهی برای نخستین بار در خارج از افریقا برگزار میشود .

در نمایشگاهی که در محل بنیاد شهبانو فرح صبحها و بعداز ظهرهابرای بازدیدگشوده خواهد بود ماسکها ، ابزار و ادوات سنتی مردم افریقابمعرض نمایش گذاشته شده است .

بمناسبت برنامه آشنائی با هنر افریقا ، در مدت شش‌هفته برنامه های سخنرانی نیز در محل بنیاد شهبانو فرح‌ترتیب‌می یابد و گروههایی از کشورهای افریقا نمونه‌ای از هنر های نمایشی این قاره بزرك رابرای علاقمندان اجرا می‌کنند .

شاهنشاه‌آریامهر و علیاحضرت شهبانو بهنگام بازدید ازاشیاء نمایشگاه هنر افریقا در بنیاد شهبانو فرح که از موزه های کشور های افریقائی به امانت گرفته شده است.

ایران به ژاپن و کره ماهی صادر کرد

آبادان -خبرنگار اطلاعات : برای اولین بار ششصد تن ماهی مرکب از اسکله شماره ۱۲-ب آبادان بارگیری و به کشور ژاپن و یك کشتی ماهی مرکب به کشور کره صادر شد.

محمد رضا کلینی مدیرعامل شرکت ماهی جاسك به‌خبرنگار اطلاعات گفت :

این نوع ماهی در بازارایران فقط مورد مصرف ژاپنی‌ها و کره‌ای های مقیم کشور قرار میگیرد.

مدیر عامل شرکت ماهی جاسك در این گفتگو افزود :

میزان صید شرکت سهامی شیلات و شرکت ماهی جاسك در آبهای خلیج فارس که در سال ۲۵۳۲ سالانه هفتصد تن بود هم اکنون به ۳۰ هزار تن در سال رسیده است

آگهی استخدام

سازمان گوشت کشور جهت تکمیل کادر رانندگی خود ۵۰ نفر راننده پایه یکم که سابقه رانندگی با تریلر را دارند ازطریق آزمایش و مصاحبه بعنوان راننده بیمه شده سازمان‌گوشت کشور با حقوق ومزایای مکفی استخدام مینماید.

داوطلبان همه روزه از ساعت ۸الی‌ساعت ۱۴ بادردست داشتن گواهینامه پایه یکم خود بدفتر حمل‌ونقل‌واقع در خیابان زاهد پشت شرکت‌ملی نفت ایران مقابل سازمان انرژی اتمی کوچه‌چهارم بدفتر حمل‌ونقل مراجعه فرمایند.

م‌الف ۱۸۴۹۲

سازمان گوشت کشور (شرکت سهامی)

ساعت ۱۹ در شهر

در بحبوحه ترافیک خیابان تخت جمشید ، یک اتومبیل که شاید مدتها در کلاف سردرگم ترافیک مانده بود، کلافه شد و بالاخره از خیر اینکه خود را بمقصد برساند گذشت و آماده دور زدن و بازگشت بمنزل شد ، اول چراغ‌راهنما را روشن کردو بعد با استفادهازلطف سایر رانندگان ، موفق شد که تاوسط خیابان دوربزند و درست هنگامی که میرفت که کار را باتمام برساند با اتومبیلی که از سمت مقابل‌می‌آمد تصادف کرد .

راننده هردواتومبیل پیاده شدند و طبق معمول هریک گناه تصادف را بگردن دیگری انداخت ، بی اعتنا باینکه خیابان بسته شده و صدای فریاد رانندگان بوقهای عجیب و اعصاب خردکن از هرطرف بلند شده است .

خیراندیشی خود را به دوراننده رسانید و گفت : برای اینکه ترافیک شلوغ از اینهم شلوغتر نشود، اتومبیل‌ها را بکنار خیابان ببرید ، تا افسر راهنمائی و رانندگی برای رسیدگی برسد و در ضمن راه بازشود تا اتومبیل ها و سرنشینان آنها که راهشان بسته شده ، بکارشان برسند.

یکی از تصادف کرده‌ها گفت : تا افسر کارشناس‌نیاید از اینجا تکان نمیخورم !

باو گفته شد که اگر افسر کارشناس بیاید و شما را در این حال ببیند ، طبق اطلاعیه راهنمائی و رانندگی هریک از رانندگان علاوه‌برجریمه معمول مکلف بپرداخت ۲۰۰تومان جریمه هم خواهند شد ،بنابراین بهتر است ،کنار بروید و راه مردم را بازکنید .

اما هیچیک از رانندگان این گفته را قبول نکردند ، تاکارشناس راهنمائی در محل حاضر شد و آنها را بکنار خیابان هدایت کرد ، ضمنا تذکر داد که نفری ۲۰۰ تومن بجریمه آنها اضافه میشود ، زیرا سد معبر کرده‌اند !

فریاد اعتراض رانندگان برخاست و در همین حال یکی از تماشاچیان جلوی افسر راهنمائی و رانندگی قرار گرفت و مدعی شد که من قاضی دادگستری هستم و سمحق ندارید به رانندگان تکلیف کنید که برای جلوگیری از سد معبر ، محل تصادف را تغییر دهند و اضافه کرد ،شدید آدمی زیر ماشین رفته باشد و با اجرای این‌دستور وحرکت دادن اتومبیل ، خون بیگناهی پایمال شود .

افسر راهنمائی جوابداد:در صورتیکه تصادف بصورت خسارت اتومبیل باشد میتوانند ، صحنه را ترک کنند و راه مردم را باز بگذارند بخصوص که اتومبیل‌ها بیمه است و مشکلی باقی نمیماند .

مدعی گفت : این حرفها خلاف است و من که قاضی هستم بهتر از شما قانون را میدانم‌واگر کسی چنین دستوری را بدهد مرتکب خلاف شده و قابل تعقیب است و من ...

جمعیت زیادتر شده بود و هرکس چیزی لهو‌علیه این ادعا عنوان میکرد و افسر راهنمائی و رانندگی هم جواب یکایک معترضان را با حوصله و دقت فراوان میداد از اینهمه صبر و حوصله افسر راهنمائی تعجب کردم اما تنها کسی که قانع نمیشد آقای «مدعی» بود . بالاخره یکنفر از وسط جمعیت بصدای بلند گفت :

جناب سروان ، ایشان راول کنید، زیرا پیداست که ته گیلاسی زده است .

بااین حرف مدعی قضاوت نگاهی بگوینده کردو عینک خود را جابجا نمود و از صحنه خارج شد !

عبدالمجید بابك

جناب آقای مهندس موسوی

انتصاب شایسته جنابعالی راصمیمانه شادباش میگوئیم.
تبریز: تولدی، صبا، رسولی ،بقائی، علوی، هاوش

بخانم منشی وارد تحصیلکرده نیازمندیم

صبح‌ها با تلفن های ۶۶۱۸۲۵ و ۶۶۳۱۴۰ با آقای مالک مصاحبه فرمائید .

اطلاعیه

نظر به اینکه بررسی مقررات عمومی صادرات و واردات سال ۲۵۳۷ در وزارت بازرگانی آغاز گردیده است از بازرگانان و صاحبان صنایع و علاقمندان خواهشمند است هر نظریا پیشنهادی در مورد مقررات مذکور دارند بطور مستدل و مشروح بضمیمه اسناد و مدارك مربوط با تعیین ردیف تعرفه کالا، حداکثر تا پانزدهم دیماه سال جاری به اداره کل مقررات صادرات و واردات - وزارت بازرگانی ارسال دارند .

وزارت بازرگانی

م‌الف ۱۷۳۵

دنیای ورزش روزهای شنبه منتشر میشود

۳ واحد تولیدی بزرگ دیگر تا چهل و نه درصد از سهام خود را عرضه کردند

تاکنون ۵۲ واحد تولیدی بزرگ کشور تا چهل و نه درصد از سهام خود را عرضه نمودند و برنامه گسترش مالکیت واحدهای تولیدی را انجام داده‌اند.

تولیدی مذکور از طریق سخنگوی دبیرخانه شورای گسترش مالکیت واحد های تولیدی اعلام داشت که به پیروی از منویات مبارک شاهنشاه آریامهر در اجرای اصل سیزدهم انقلاب شاه و ملت ۳ واحد تولیدی بزرگ دیگر مرحله نهائی اجرای قانون گسترش مالکیت واحد های تولیدی را انجام داده و در این مرحله قسمتی ازسهام خود را بدوا جهت فروش به کارگران خود و سپس بسایر کارگران و کشاورزان و عموم مردم عرضه مینمایند .

این واحدها عبارتند از :

۱- شرکت سهامی عام کف تولید کننده ، انواع صابون، خمیر ریش ، خمیر دندان ، شامپو ، مایعات ظرفشوئی .

۲- علاءالدین‌ایران (شرکت سهامی عام) تولید کننده‌لوازم خانگی .

۳- سپافیل (شرکت سهامی عام) تولید کننده انواع لوله و پروفیل .

سرمایه ثبت شده‌این واحد های تولیدی جمعا بالغ بر ۷۱۴ میلیون ریال کل فروش آنها در سال بالغ بر ۲۸۴۴ میلیون ریال گردیده و دارای ۱۰۵۳ نفر کارگر میباشند .

نظر باینکه سهام ۳ واحد سازمان مالی گسترش مالکیت واحد های تولیدی بکارگران و کشاورزان عرضه خواهد شد ،اکنون برگهای‌درخواست خرید سهام از طریق وزارت کار و امور اجتماعی و از طرف سازمان مرکزی تعاونی های روستائی به شرکت های تعاونی روستائی‌ارسال‌گردیده است .

کارگران این واحد های تولیدی که حداقل سه سال سابقه خدمت داشته وهمچنین کشاورزانی که حداقل دارای سه سال سابقه عضویت در شرکت های تعاونی روستائی باشند میتوانند تا حد مقرراز سهام واحد های فوق‌الذکر درخواست خرید نمایند ،بدین ترتیب پیش‌بینی میشود که حدود ۱۰۵۳ نفر از کارگران این ۳ واحد تولیدی دربرنامه خرید سهام واحدهای تولیدی در مرحله نهائی عرضه سهام شرکت جویند .

این سخنگو همچنین خاطر نشان ساخت که تاکنون ۱۶۰ واحد تولیدی با سرمایه ثبت شده ۹۰۲ میلیارد ریال که دارای ۱۰۵ هزار نفر کارگر میباشند سهام خود را جهت فروش بکارگران ، کشاورزان و عموم مردم عرضه‌نموده‌اند.

آگهی عرضه سهام شرکت سهامی عام علاالدین ایران

تاریخ تاسیس	۲۵۱۷
سرمایه‌ثبت‌شده‌درتاریخ‌این‌آگهی	۲۶۴ میلیون ریال
ارزش اسمی هر سهم	۱۰۰۰ ریال
تعداد سهام	۲۶۴ هزار سهم
تعداد سهامداران	۴۰۰ نفر
میزان فروش در سال ۲۵۳۳	۶۲۰ میلیون ریال
میزان فروش در سال ۲۵۳۴	۷۱۰ میلیون ریال
میزان فروش در سال ۲۵۳۵	۸۷۹ میلیون ریال
سود ویژه در سال ۲۵۳۳	۸۶ میلیون ریال
سود ویژه در سال ۲۵۳۴	۱۱۱ میلیون ریال
سود ویژه در سال ۲۵۳۵	۲۴۲ میلیون ریال

به پیروی ازمنویات مبارك رهبر عالیقدر ایران شاهنشاه آریامهر در امر گسترش مالکیت واحدهای تولیدی

در اجرای قانون گسترش مالکیت واحد های تولیدی شرکت سهامی عام علاء الدین ایران به منظور عرضه ۴۹درصد از سهام‌شرکت برای فروش به کارگران و کشاورزان و عموم مردم مراتب‌زیر را باستحضارمیرساند:

۱- چون تاکنون صاحبان سهام شرکت ۹۸۴۳۲سهم عادی با نام یکهزارریالی‌به‌ارزش‌کل‌اسمی۹۸۴۳۲ هزارریال شامل آن قسمت از سهامی که طبق آئیننامه اجرای قانون گسترش مالکیت واحدهای تولیدی وضوابط مصوب‌جزء ۴۹ درصد سهام عرضه شده محسوب میشود برای فروش به کارگران وکشاورزان وعموم مردم عرضه نموده‌اند .

بنابراین دراین مرحله عرضه سهام ، شرکت تعداد ۳۱۶۸۰ سهم عادی با نام یکهزار ریالی به ارزش کل اسمی ۳۱۶۸۰ هزار ریال از طریق سازمان‌مالی گسترش مالکیت واحدهای تولیدی به کارگران و کشاورزان واز طریق‌شرکت‌سرمایه‌گذاری ملی‌ایران و بورس‌اوراق‌بهادار به عموم مردم عرضه مینماید .

بدین ترتیب باعرضه وانتقال سهام بطریق مذکور برنامه گسترش مالکیت واحدهای تولیدی در مورد این شرکت پایان می‌پذیرد.

۲) با توجه به میزان سود شرکت در سال های ۲۵۳۳،۲۵۳۴،۲۵۳۵ وبارعایت‌ضوابطی‌که‌ازطرف شورای گسترش مالکیت واحدهای تولیدی مشخص شده ارزش هر سهم یکهزار ریالی شرکت ۲۵۰۰ ریال تعیین گردیده است .

۳- تمام سود ویژه سال۲۵۳۶ شرکت‌به‌نسبت‌سهامی که کارگران وکشاورزان وسایرین خریداری خواهند کرد به آنان تعلق خواهد گرفت.

شرکت سهامی عام علاءالدین ایران

آگهی عرضه سهام شرکت سهامی عام کف

تاریخ تاسیس	۲۵۱۶
سرمایه ثبت شده‌درتاریخ این‌آگهی	۳۰۰ میلیون ریال
ارزش اسمی هر سهم	۱۰۰۰۰ ریال
تعداد سهام	۳۰۰۰۰ سهم
تعداد سهامداران	۵۳۲ نفر
میزان فروش در سال ۲۵۳۳	۹۳۳ میلیون ریال
میزان فروش در سال ۲۵۳۴	۱۲۲۵ میلیون ریال
میزان فروش در سال ۲۵۳۵	۱۱۳۳ میلیون ریال
سود ویژه در سال ۲۵۳۳	۳۹ میلیون ریال
سود ویژه در سال ۲۵۳۴	۴۱ میلیون ریال
سود ویژه در سال ۲۵۳۵	۱۳۴ میلیون ریال

به پیروی ازمنویات مبارك رهبر عالیقدر ایران شاهنشاه آریامهر در امر گسترش مالکیت واحدهای تولیدی

در اجرای قانون گسترش مالکیت واحدهای تولیدی شرکت سهامی عام کف به منظور عرضه ۴۹ درصد از سهام شرکت برای فروش به کارگران و کشاورزان وعموم مردم مراتب زیر را باستحضار میرساند.

۱- چون تاکنون صاحبان سهام شرکت ۹۳۵۰ سهم عادی‌بانام‌ده‌هزارریالی‌به‌ارزش‌کل اسمی ۹۳٫۵ میلیون‌ریال شامل آن قسمت از سهامی که طبق آئیننامه اجرای قانون گسترش مالکیت واحد های تولیدی وضوابط مصوب جزء ۴۹ درصد سهام عرضه شده محسوب میشود برای فروش به‌کارگران وکشاورزان وعموم مردم عرضه نموده‌اند. بنابراین دراین‌مرحله‌عرضه سهام ، شرکت تعداد ۵۳۵۰ سهم عادی با نام‌ده‌هزارریالی به ارزش‌کل اسمی ۵۳٫۵ میلیون‌ریال‌از طریق سازمان مالی گسترش مالکیت واحد های تولیدی به کارگران وکشاورزان واز طریق شرکت سرمایه‌گذاری ملی ایران وبورس اوراق بهادار به عموم مردم‌عرضه مینماید.

بدین ترتیب باعرضه وانتقال سهام مذکور برنامه گسترش مالکیت واحدهای تولیدی درمورد این شرکت پایان می‌پذیرد.

۲- باتوجه به‌میزان متوسط سود شرکت در سالهای ۲۰۳۳، ۲۰۳۴،۲۰۳۵ وبارعایت ضوابطی که از طرف شورای گسترش مالکیت واحدهای تولیدی مشخص شده ارزش‌هرسهم ده هزار ریالی شرکت ۱۸۰۰۰ ریال تعیین گردیده است.

۳- تمام سود ویژه سال ۲۵۳۶ شرکت به نسبت سهامی که کارگران وکشاورزان وسایرین خریداری خواهند کرد به آنان تعلق خواهد گرفت.

شرکت سهامی عام کف

آگهی عرضه سهام شرکت سهامی عام سپافیل

تاریخ تاسیس	۲۵۲۸
سرمایه ثبت شده در تاریخ این‌آگهی	۱۵۰ میلیون ریال
ارزش اسمی هر سهم	۱۰۰۰۰ ریال
تعداد سهام	۱۵۰۰۰ سهم
تعداد سهامداران	۲۶۹ نفر
میزان فروش در سال ۲۵۳۳	۴۱۷ میلیون ریال
میزان فروش در سال ۲۵۳۴	۵۹۸ میلیون ریال
میزان فروش در سال ۲۵۳۵	۸۳۲ میلیون ریال
سود ویژه در سال ۲۵۳۳	۵۸ میلیون ریال
سود ویژه در سال ۲۵۳۴	۱۱ میلیون ریال
سود ویژه در سال ۲۵۳۵	(۹۹) میلیون ریال

به‌پیروی از منویات مبارك رهبر عالیقدر ایران شاهنشاه آریامهر در امر گسترش مالکیت واحد های تولیدی

در اجرای قانون گسترش مالکیت واحد های تولیدی شرکت سهامی عام سپافیل بمنظور عرضه ۴۹ در صد از سهام شرکت برای فروش به کارگران و کشاورزان و عموم مردم مراتب زیر را باستحضار میرساند .

۱-چون تاکنون‌صاحبان سهام شرکت ۱۳۰۷۰سهم‌عادی بانام ده هزار ریالی به ارزش کل اسمی ۱۳۰۷۰۰ هزار ریال شامل آن قسمت از سهامی که طبق آئین‌نامه اجرای قانون گسترش مالکیت واحد های تولیدی و ضوابط مصوب جزء ۴۹در صد سهام عرضه شده محسوب میشود برای فروش به کارگران و کشاورزان و عموم مردم عرضه نموده‌اند .

بدین ترتیب با عرضه سهام مذکور برنامه گسترش مالکیت واحد های تولیدی در موردین شرکت پایان‌میپذیرد.

۲- تمام سودویژه سال ۲۵۳۶ شرکت به‌نسبت سهامی که کارگران و کشاورزان وسایرین خریداری خواهند کرد به آنان تعلق خواهد گرفت .

شرکت سهامی عام سپافیل