اطلاعات

۲۴ صفحه

پنجشنبه ۱۲ آبان ماه ۱۳۴۵ . . . . . شماره ۱۲۱۲۳
. . . . . سال چهل ویکم . . . . . تکشماره ٤ ریال

شاهنشاه خطاب بدانشجویان دانشگاه آریامهر فرمودند

درایران صنایع عظیمی ایجادمیشود

- اجرای هدفهای انقلاب ایران بدون یك کادر فنی ومتخصص امکان‌پذیر نیست
- **ایران در زراعت و صنعت باید با ممالك بزرك جهان رقابت کند**
- برای صنعتی کردن مملکت برنامه وسیع وفوق‌العاده‌ای باید اجرا شود

در صفحه بیست وسوم

شاهنشاه آریامهر، در لباس تولیت عظمی دانشگاه صنعتی آریامهر ،در طرفین شاهنشاه علیاحضرت شهبانو ، آقای دکترمجتهدی نایب‌التولیه عظمی ، دکتر مهنا وچند تن دیگر از استادان و مسئولان دانشگاه‌دیده‌میشوند

مطبوعات لبنان در شماره های دیروز خود گزارش دادند

رهبر کودتای عراق وارد قاهره شد

ژنرال عبدالرزاق بکمك نخست‌وزیر عراق از آن کشور گریخت در صفحه٤

ژنرال عبدالرزاق

در صفحات مخصوص این شماره

۵۰۸ بشقاب پرنده در آسمان آمریکا

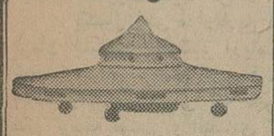

حمله بشقابهای پرنده‌مردم امریکا را نگران کرده ودولت امریکا یك کمیسیون علمی‌را بابودجه یك میلیون دلارمامور بررسی بشقابهای پرنده کرده است . صفحه ۵

با بزرگان پیوسته‌ایم !
انتقاد نوشته: احمد احرار
صفحه ٦

مرد ۳۶ زنه از کمی تعداد همسرانش می‌نالد !

- شیخ خلف که به «قارون خوزستان» معروف است میگوید پدرم آنقدرزن‌وبچه داشت که نمی‌توانست‌آنها را بشمارد !

دانه های درشت عرق را که‌روی پیشانی پرچین و آفتاب خورده‌اش نشسته بود با دستمال پاك کرد و لبخند زیرکانه‌ای چهره فرتوتش را از هم گشود :

ـ از قدیم گفته‌اند شرعی‌بگیر، صدتا بگیر ...من به آن آقا(منظور مامور سرشماری است) گفتم ۳۶ تا عیال‌دارم اما سر جدت صدایش را درنیاور ... ! رفت و شما را خبر کرد که عکس و تفصیلاتم را توی روزنامه بنویسیدو همه بدانند که «شیخ خلف»بایك فوج‌زن‌وفرزندانش چطور زندگی میکند ... آخر پدر جان ، ۳۶تا زن که چیزی نیست پدرم آنقدر زن و فرزند داشت که نمیتوانست آنهارابشمارد ...همانطور که من از شمارش بچه هاونوه‌هایم عاجزم ...

این مطلب را شیخ خلف‌آل‌کثیر مرد ۷۵ ساله خوزستانی که ضمن

بقیه در صفحه بیست ویکم

حمله ناوگان امریکا بویتنام شمالی

سواحل ویتنام زیر آتش توپهای ناوگان هفتم قرار گرفت

یك ناو جنگی ناوگان هفتم آمریکا هدف آتشبارهای ساحلی ویتنام شمالی واقع شد

جت های بمب افکن آمریکا سه پایگاه موشکی ویتنام شمالی را منهدم کردند

بقیه در صفحه اخر

پریروز ویت‌کنك هنگام رژه‌نیروهای امریکا ومتحدین شهر سایگون رابه توپ بست . این عکس‌یك‌منظره از میدان رژه شهر را پس از آنکه‌زیر آتش توپخانه ویت‌کنك قرار گرفته نشان میدهد .

شیر خشك «استارلاك» مصرف نکنید

واشنگتن ـ۳نوامبر ـ خبرگزاری فرانسه ـ امروز در واشنگتن اعلام شد شیرخشکی که با «اتیکت» (استارلاك) محصول کارخانه«یوردن» فروخته می شود حاوی یك نوع باکتری بنام «سالمونلا» است و خانه داران باید از مصرف آن جدا خودداری کنند .

این اخطار از طرف اداره خواربار و محصولات دارونی امریکا که موفق‌به کشف‌این باکتری‌شده‌است‌صادر گردید کمپانی «یوردن» نیز بنوبه‌خوداز کلیه خانه داران امریکائی‌درخواست کرده‌است که قوطی های شیر خشك «استارلاك» از هرجا که خریداری کرده‌اند به صاحبش پس داده و قیمت آنرا دریافت دارند .

باکتری «سالمونلا» باکتری خطرناکی است‌و ممکن است مصرف کنندەرا به تهوع و اختلالات معدی همراه باتب شدیدوحتی تیفوئید دوچار کند.

سرشماری

درپرتاژ جالبی ازسرشماری در ایران و حوادث ووقایع خواندنی که درجریان‌سرشماری اتفاق افتاد صفحه ۷

سینما

همسر مائوتسه‌تونك‌باسینما وداع کرد و خبر های تازه‌ای از سوفیالرن وجین‌فوندا
صفحه ۹

تحولات ایران و خاور- میانه‌در هفته‌ای که‌گذشت
نوشته : جعفر مدنی
صفحه ۱۲

خبرسازان هفته

عشق جهان پهلوان،موشك داران و مسمومیت فرخ لقا
صفحه ۱٤

خاطرات رجال.

غضبناکترین و خوشحال ترین روزهای رضاشاه
صفحه ۱۵

جدول مخصوص شب جمعه
صفحه ۱۵

هواپیمائی ملی ایران «همای»

آگهی استخدام مهماندار
در صفحه نیازمندیها

شرکت سهامی ایران فولکس برای سهیم بودن در امر مقدس پیکار با بیسوادی

اقدام به خرید تعداد کثیری از قبوض پ۷ نموده و طی مراسمی در محوطه تعمیرگاه توسط آقای علی میرزائی نماینده شرکت بین کارگران شرکت برایگان تقسیم گردید

اجتماع کارگران تعمیرگاه شرکت‌سهامی ایران فولکس برای دریافت قبوض پ ۷ اهدائی شرکت ایران فولکس .

توزیع شیرینی بین‌زندانیان

بمیمنت میلاد مسعود والا حضرت همایون رضا پهلوی ولیعهد گرانمایه ایران روزسه‌شنبه دهم آبانماه ازطرف کارگران شرکت واحد اتوبوسرانی شیرینی وشکولات‌مابین‌کلیه زندانیان موقت تقسیم شدو همچنین بهر یك‌از زندانیان یك قطعه تمثال رنگی مبارك والا حضرت همایون هدیه گردید .

سخنرانی درباره اعمال جراحی امعاء

دیشب آقای جیمز کایل یکی‌از جراحان مشهور انگلستان‌سخنرانی جامعی درباره اعمال جراحی امعاء درسالن کنفرانس بیمارستان آریا ایراد کرد که در آن جمعی از جراحان و پزشکان شرکت کرده بودند .

جنرال

شرکت‌سهامی صنعتی جنرال

باکمال خوشوقتی باطلاع میرساندکه دائره سرویس و پخش لوازم یدکی این‌شرکت با تجهیزات کامل تحت نظر متخصصین‌ورزیده درمساحت‌وسیع بیش از سه هزار متر واقع‌درخیابان آیزنهاور روبروی پپسی‌کولااول‌خیابان شادمان انتقال یافت .

تلفن ۹۲۶۹۳ـ ۹۳۲۵۲ ـ ۹٤۱٦٤

بی - اِف - گودریچ تقدیم میکند

فراری

جمعه ساعت ۸ بعدازظهر از تلویزیون ایران

قابل‌توجه کارخانجات ووارد کنندگان

گروه کارخانجات معظم
آر . تی . بی انگلستان
R.T.B.

که مجهز به آخرین سیستم تولید (L.D) ال . دی.
ودستگاههای کنترل‌نوع‌جنس‌است ازبزرگترین تهیه کننده انواع ورق روغنی ـ سیاه ـ حلب ـ کالوانیزه وغیره میباشد .

برای کسب‌اطلاعات فنی بیشتردر مورد نحوه استفاده و نوع جنس به

شرکت بازرگانی اورنك

تلفنهای ۲٦٥۱۰ـ ۲۰٤۸٤ و۲۹۲۵۸ رجوع فرمائید .

اطلاعیه سینما دیاموند

سینما دیاموند مفتخر است که برنامه اولین فستیوال بین‌المللی کودکان درحضور هیئت ژوری بین‌المللی در ده روزه دهم تا بیستم آبانماه ٤۵ در این سینما اجرا خواهد شد .

بنا براین باعرض پوزش‌ازاهالی محترمی که تاکنون بعلت ازدحام فوق‌العاده موفق به تماشای فیلم **اشك‌ها و لبخندها** بزرگترین و موفق‌ترین فیلم سال نشده‌اند باطلاع می‌رساند که نمایش فیلم **اشك‌ها و لبخندها** در دوره فستیوال‌متوقف وازبیستم آبان ماه بنمایش گذاشته خواهد شد . ضمنا گیشه رزرو درایام فستیوال همه روزه برای رزرو بلیط **اشك‌ها و لبخندها**

برای بیستم‌آبان‌ماه ببعد بازو آماده رزرو خواهد بود .

آگهی

دراجرای قانون تشکیل شورای‌داوری‌مصوب‌نهم‌تیرماه ۱۳٤۵ و بمنظور رسیدگی وحل اختلافات اهالی وزارت دادگستری درنظردارد در شهر چالوس شورای داوری تشکیل دهد بدینوسیله مراتب‌باطلاع‌اهالی‌آنشهرمیرسد اشخاص واجد شرایط انتخاب اعضای شورای‌داوری درشهرمذکورمیتوانند بادردست‌داشتن‌شناسنامه‌خودازساعت ۸صبح تاساعت٦بعداز ظهر روز ۲۵ الی ۲۹ آبانماه ۱۳٤۵ برای ثبت‌نام واخذ کارت مخصوص مراجعه نمایند.

محل نام نویسی انتخاب‌کنندگان سالن‌شهرداری‌چالوس خواهد بود .

وضمنا اشخاصی که خودراواجدشرایط برای‌عضویت شورای‌داوری‌میدانند باید درظرف همین مدت تقاضای خود راباذکرخصوصیات‌صلاحیت با اخذ رسید تسلیم دفتر دادگاه شهرستان نوشهر نمایند. وزارت دادگستری

همه روزه تعدادی‌ازسرمایه‌گذاران پس‌از مراجعه به بانك اعتبارات‌صنعتی‌و اطلاع ازامتیازات سهام‌شرکت‌سهامی نساجی مازندران از این‌سهام‌خریداری مینمایند .

این سهام دارای هشت درصد سود تضمین شده بوده و باز خرید آن نیز در تمام مدت سال تضمین گردیده است.

شما هم با مراجعه به بانك اعتبارات صنعتی تلفن ۳۱۷۳۳ مسلما یکی از سهامداران آینده شرکت خواهید بود. آ ـ ۳۱۹۹٤

یك اتومبیل تیناب ۳ ریال !

جریان روز

درراه صنعتی شدن

دیروز ظهر ، شاهنشاه و شهبانو میهمان دانشگاه صنعتی آریامهر بودند و ناهاررا بطریق «سلف‌سرویس» میان دانشجویان صرف کردند .

یکسال پیش ، درتاریخ اول آذرماه ، شاهنشاه فرمان بتاسیس دانشگاه آریامهر دادند و تولیت آنرا شخصا بعهده گرفتند. درین فرمان قیدشده بود :«نظر بعلاقه واشتیاق مفرطی که همواره به‌پیشرفت برنامه های توسعه صنعتی و اقتصادی کشور مبذول میداریم و معتقدیم که ایجاد صنایع ، علی‌الخصوص صنایع سنگین جز باداشتن نیروی انسانی کافی و افرادمتخصص متناسب با احتیاجات جامعه صنعتی ایران امکان پذیر ومیسور نخواهدبود دانشگاه صنعتی آریامهر را تاسیس وتولیت آنرا خودمان بعهده گرفتیم» ...

بلافاصله آقای دکتر مجتهدی از طرف شاهنشاه بسمت نیابت تولیت عظمی منصوب و مامور شد برای انتخاب استادان متخصص و مجرب از میان تحصیلکرده های ایران در اروپا و امریکا و یا استادان لایق وقابل خارجی درخارج سفر کند . باین کیفیت مقدمات تشکیل کلاسها ونام‌نویسی برای نخستین‌دوره آموزشی‌دانشگاه فراهم گشت و دیروز بمناسبت اولین سالگرد تاسیس دانشگاه در حضور اعلیحضرتین مراسمی انجام شد .

پس‌از صرف‌ناهار ،درمیان دانشجویان ، شاهنشاه سخنانی ایراد فرمودند و همانطور که جداگانه‌خواهید دید، ضمن بیانات خویش بخصوص روی مسئله صنعتی شدن ایران واحتیاج به‌نیروی انسانی متخصص تکیه کردند :

«... برای هر کوششی و هربرنامه‌ای مسلما یك هدفی هست. هدف در تاسیس این دانشگاه چه میتواند باشد ؟فقط انگیزه دارابودن یك موسسه‌ای ،محرك مادر تاسیس این دانشگاه نبوده است و باید بگویم اصل آرزو درداشتن یك موسسه عالی تکنولوژی توام شده است با احتیاجات مملکت ... هدفهای انقلاب ایران که‌ما را در زمره ممالك پیشرفته جهان قرارخواهد داد بدون یك کادر فنی و متخصص وعالیمقام امکان - پذیر نمی‌باشد ».

هدف ونیت شاه مملکت از تاسیس دانشگاه آریامهر دراین چند جمله‌خلاصه شده است . وقتی انقلاب ششم بهمن آغاز شد، شاهنشاه تصریح فرمودند که هدف ازین انقلاب سوق‌دادن ایران است بطرف صنعتی شدن وجابجاشدن نسبت هفتادوپنج درصد و بیست‌و پنج‌درصد میان نفوس دوستاها و شهرهای‌ایران.

دیروز ، در دانشکده صنعتی آریامهر شاهنشاه مجددا باین هدف اساسی انقلاب اشاره کردند واظهار نمودند:«تعداد زارعین ایران همانطور که‌بادها گفته‌ایم باید در آینده به‌نسبت معکوسی تنزل پیدا بکند . برای‌اینکه مملکت ایران مملکت پیشرفته‌ای بشودباید این نسبت هفتاد درصد فعلی افرادمملکت که در امر زراعت مشغول هستند برسد به‌سی درصدو برای مابقی کار پیدا شود. واین کار اصولا کارهای صنعتی و حرفه‌ایست . برای صنعتی کردن مملکت نیز چاره‌ای غیراز فراهم کردن کادرهای متخصص وتحصیلکرده نداریم» . . .

این هدفها موجب آن شده است که شاهنشاه نسبت به‌دانشگاه‌صنعتی آریامهر توجه‌ومراقبت‌خاص‌مبذول دارند و نظر معظم‌له براستادان و دانشجویان دانشگاه مزبور پوشیده نیست که این واحد آموزشی همواره باید در ردیف عالیترین موسسات مشابه خارجی قرار داشته باشد .

کشور هائی که مصمم میشوند اقتصاد راکد و فرتوت خودرا ازطریق تحول صنعتی به‌یك اقتصاد زنده وسالم و متحرك وجوان مبدل سازند ، حتی پیش از آنکه درمقام فراهم ساختن تاسیسات ووسایل صنعتی و منابع اولیه و سرمایه مالی برآیند ، هم خودرا مصروف تربیت کادر متخصص میسازند . و بهرحال این مسئله در اجتماع امروزی ما بخوبی احساس میشود که کادر موجود برای اداره و هدایت تحولات سریع صنعتی مطلقا کافی نیستو تجهیز وتاسیس واحد های آموزشی برای تربیت کادرفنی ، اعم از متخصص وتکنیسین و کارگر ازهمین ضرورت ناشی میشود .خوشبختانه همانطور که شاهنشاه بیان فرمودند : «از لحاظ انسانی اگر تاریخ ایران راورق‌بزنید می‌بینید درهرزمانی که برنامه صحیحی دکار بوده و درراه صحیحی قدم‌برداشته شده، ملت ایران بهترین فرزندان انسانیت را تقدیم بجامعه بشری کرده است» .

امروزه نیز که مملکت بابرنامه مشخص در راه مشخص وبخاطر هدف مشخص قدم برمیدارد میتوان امیدوار بودبا تاکید وتوجهی که‌از طرف رهبر انقلاب نسبت به‌تربیت کادر متخصص فنی‌مبذول میشود استعداد های‌نهفته درین زمینه بدرخشد و نه‌تنها درزمینه خدمات ملی ، بلکه درخدمات انسانی و عمومی فرزندان‌ایران توفیق پیدا کنندو جای‌پدران خود را بگیرند .

با نهایت تاسف درگذشت شادروان **حاج میرزا محمد خواجوی مازندرانی** رئیس انجمن محلی قلمستان و قلعه وزیر را باطلاع‌منسوبین و دوستان و آشنایان آنمرحوم میرساند مجلس ترحیم مردانه فقید سعید از ساعت ۳ الی۵ بعد ازظهر روز شنبه چهاردهم آبان ماه ۴۵ درمسجد مجد برگزار خواهد شد انتظار دارد دوستان و آشنایان باشرکت خود ابراز همدردی‌فرمایند.

رئیس شورای انجمن محلی تهران - سید محسن ویژه ۲-۲

خانواده های خواجوی مازندرانی . شامبیاتی قاجار . صیرفی . نصیری . کوچصفهانی . بلورچی . رجب‌زاده . بهجو . هروی .رجائی . غیاثوند . معتمدی . ابراهیمی . زنگنه . اعظم زنگنه . مهبد . نیلی . زاهدی . افشار .اخوی. فقیه ثابت . علیشاهی . فرشچیان . لرزاده . معقول . حامی . بهبهانی

با نهایت تاسف درگذشت شادروان **حاج میرزا محمد خواجوی مازندرانی** بزرك خاندان خواجوی را باستحضار منسوبین و دوستان و آشنایان میرساند . مجلس ترحیم مردانه فقید سعید از ساعت ۳ الی ۵ بعد از ظهر روزشنبه چهاردهم آبانماه ۴۵ در مسجد مجد و مجلس‌ختم زنانه همان روز و ساعت در منزل آن مرحوم واقع در خیابان امیریه چهار راه معزالسلطان خیابان قلمستان کوی مازندرانی برگزار خواهد شد .

۲-۲

مجالس ترحیم و یاد بود

با کمال تاسف بدین وسیله درگذشت‌آقای **احمد اربابی** عضو بازنشسته وزارت کشور را باطلاع میرساند . مجلس ترحیم روز یکشنبه پانزدهم آبانماه از ساعت ۹ تا ۱۱ در مسجد مجد برگزار خواهدشد . **وزارت کشور**

وزارت اموزش و پرورش با نهایت تاسف درگذشت **احمد اربابی** کارمند بازنشسته‌وزارت کشور دائی آقایان‌عنایت‌الله تنوتاس‌رئیس اداره آموزش و پرورش محلات ویحیی منصوری‌رئیس اداره امور اداری کل کارپردازی و عموی بانو اختر اربابی دبیر دبیرستان های تهران را به اطلاع میرساند . مجلس ترحیم ساعت ۹ تا۱۱ روز یکشنبه ۱۵ آبان ماه ۴۵ در مسجد مجد منعقد است .

از طرف وزیر آموزش وپرورش

با نهایت تاسف درگذشت آقای **احمد اربابی** عموی گرامی آقای هوشنك اربابی‌رئیس اداره اطلاعات و مطبوعات وزارت اقتصاد و عضو شورای اطلاعات و انتشارات کشور را به اطلاع میرساند . مجلس ترحیم روز یکشنبه پانزدهم آبان ماه ازساعت ۹ الی۱۱ در مسجد مجد منعقد خواهد بود .

شورای اطلاعات و انتشارات کشور

با کمال‌تاسف درگذشت آقای **احمداربابی** عموی گرامی آقای هوشنك اربابی سرپرست روابط عمومی موسسه استاندارد و تحقیقات صنعتی ایران را باطلاع میرساند . مجلس‌ترحیم روز یکشنبه از ساعت ۹ تا ۱۱ در مسجد مجد منعقد خواهد بود .

مهندس شایگان . مدیر عامل موسسه استاندارد و تحقیقات صنعتی ایران

هو ۱۲۱

با نهایت تاسف درگذشت آقای **احمد اربابی** بزرك خاندان اربابی را در کاشان‌باطلاع اخوان و دوستان میرساند . مجلس ترحیم روز یکشنبه پانزدهم آبان‌ماه جاری ازساعت ۹ تا۱۱ صبح درمسجد مجد و مجلس ختم زنانه عصر همان روز درمنزل آقای امیرحسین اربابی واقع در پشت مسجد سپهسالار کوچه خواجه نوری پلاك ۱۶ برگزار خواهد شد .

حاج سید هیبت‌اله (ثابت علی) . هادی حائری . احمد فریدونی . دکتر نورعلی تابنده

بدین وسیله فوت‌جانکدار آقای **احمداربابی** را باطلاع دوستان و آشنایان میرساند . مجلس ختم زنانه روز یکشنبه پانزدهم آبان‌ماه ازساعت ۳تا۵ بعداز ظهر درمنزل آقای امیر حسین اربابی واقع در پشت مسجد سپهسالار کوچه خواجه نوری برگزار خواهد شد .

حاجی ثریا اربابی . پوراندخت اربابی . پری اربابی . پروین اربابی . توران تنوتاس . اختر اربابی . بدیع‌الزمان اربابی . فروزنده اربابی . عذرا تنوتاس

با نهایت تاسف و تاثر درگذشت آقای **احمد اربابی** بزرك خاندان اربابی را به اطلاع میرساند . مجلس ترحیم مردانه روز یکشنبه پانزدهم آبان ماه از ساعت ۹ تا ۱۱ در مسجد مجد و مجلس‌ختم زنانه ساعت ۳تا ۵ بعداز ظهر همان روز در منزل امیرحسین اربابی واقع در پشت مسجدسپهسالار کوچه‌خواجه نوری کاشی ۱۶ برگزار خواهد شد .

امیرحسین اربابی . مهندس غلامرضااربابی . امیر هوشنك اربابی . مهندس نصراله اربابی . سرهنك وزیری . یحیی منصوری

با نهایت تاسف فوت آقای **احمد اربابی** بزرك خاندان اربابی را در کاشان باطلاع می‌رساند . مجلس ترحیم مردانه‌روز یکشنبه‌ساعت ۹ تا۱۱ در مسجد مجد برگزار خواهد شد .

خانواده های : اربابی . اللهیاری .تنوتاس. منصوری . عاملی . علامه‌فیض . جواهری . وزیری . فرهپور . پرتوی . عالی . خواجه نصیری . نظری زاده . فیض . آگاه .توحیدی. شیرازی . معارفی . مهینی . قوام رضائی . رحیمی . کیمنش . فرزدقی . صفا . مازندرانی. کرمی . سالك . ضرابی .امامی .غفاری .شاپور. فیلسوفی . رباطی . فرنیا . محمدی . خلیلی. کاشانی . سعادت . پهلوانیان . راهب .یعقوبی نژاد . مدبرزاده

بعموم افراد خانواده های عزادار بویژه بازماندگان آنمرحوم مصیبت وارده را تسلیت میدهیم .

با کمال تاثر درگذشت آقای **کریم‌خامنه‌ای** را باطلاع خویشان و آشنایان میرساند .مجلس ختم مردانه روز جمعه ۱۳ آبان از ساعت ۳ الی ۵ بعداز ظهر در مسجد آقا شیخ هادی واقع‌در خیابان شاپور روبروی پارك شهر و ختم زنانه در همان روز وساعت در منزل آنمرحوم واقع‌در خیابان شاهپور کوچه تهرانی پلاك ۲۳۰ برگزار خواهد شد .

سروان عبداله خامنه‌ای . محمدرضا حاتمی. علی اکبر رستمپور خامنه‌ای . صمد خوشبختی علی رشیدی‌نیا . عباسیان . اسمعیل مولائی ناصر شریف‌نیا . دخیلی . محدث . ترابی عطار زاده . درویش زاده

بعموم بازماندگان آنمرحوم مصیبت وارده را تسلیت میدهیم .

خانواده های احمد اربابی . افشار جعفری . مشکوتی . معماری . سپهامی . اردلان .کاظمی. بدر . خواجه‌نوری . امیر شاهی . گنجه‌ای . نجم آبادی.

درگذشت ناگهانی وتاثرآور مرحوم‌مهندس **عبدالصمد میرزا سالور فرزند شاهزاده انوشیروان میرزا سالور** را باستحضار دوستان و آشنایان و فامیل میرساند . مجلس ختم‌مردانه روز شنبه ۱۴ آبانماه از ساعت ۹ تا ۱۱درمسجد مجد ومجلس ختم زنانه روز جمعه ۱۳ آبانماه ساعت ۳ الی ۵ بعداز ظهر در منزل ایشان‌واقع در دروازه دولت کوچه فتوحی کوی آراسته شماره ۳ منعقد خواهد بود .

معصومه سالور . هایده سالور (افشار). مهندس فیروز سالور . جعفر افشار . حاج عزالممالك اردلان . مهذب الدوله کاظمی . عباس سپهامی . ناصرقلی اردلان . حسین‌خواجه نوری . مهندس منوچهر سالور . عباس سالور. سلطان یوسف سالور . مسعود سالور . فرود سالور . مهندس بهمن سالور . مهندس صلاح الدین سالور . دکتر مهرداد سالور . دکتر ابوالقاسم نجم آبادی . دکتر عبدالحمید حسابی. مهندس فرهاد گنجه‌ای . مهندس احمد سالور

بعموم بازماندگان مخصوصا خانواده هائی که‌دراین مصیبت عزادارند تسلیت میگوئیم .

بسمه تعالی

بمناسبت فوت مرحوم جناب سلالة الاعاظم و الاعلام آقای **سید تقی صدر موسوی** پسر عم محترم مجلس ترحیم از ساعت دوونیم تا پنج عصر روز شنبه چهاردهم آبان ماه در مسجد فخریه منعقد است انشاءاله آقایان همشهریان محترم و دوستان گرام با مشارکت خود شادی روح آنمرحوم و تسلی خاطر بازماندگان رافراهم خواهند فرمود .

سید ابوالفضل موسوی . رضا الموسوی الزنجانی

خانواده های صدر موسوی . موسوی . مجتهدی و عطائی

فوت مرحوم حضرت آقای **سید تقی صدر موسوی** را باطلاع آقایان همشهریان وآشنایان محترم میرسانند . مجلس ترحیم از ساعت دو ونیم تاپنج عصر روز شنبه چهاردهم آبان در مسجد فخریه منعقد است هزینه مجلس زنانه صرف مبرات خواهدشد .

با کمال تاسف مصیبت وارده را به عموم بازماندگان آنمرحوم تسلیت میدهیم .

با نهایت تاسف درگذشت شادروان **بانو آفاق جلیلی** همسر آقای جلیل جلیلی را باطلاع اقوام و آشنایان میرساند . مجلس ترحیم‌مردانه روز جمعه سیزدهم آبانماه ۱۳۴۵ از ساعت ۹ الی ۱۱ صبح در خانقاه صفی علیشاه واقع‌در خیابان خانقاه ومجلس ختم زنانه در همان روز و همان محل از ساعت سه‌الی پنج بعد از ظهر منعقدخواهدبود .

خانواده های : جلیلی . رضوان . آشتی. حبیبی . ایزدی . خواجه . اتابکی . قیلادی . کیارش . توحیدی . منوچهری . ابراهیمی . شیلوش . میهن پژوه

بعموم بازماندگان آنمرحومه مصیبت وارده را تسلیت میدهیم .

بدین وسیله فوت تاثرآور شادروان **عبداله گلشن** از روسای اسبق انجمن کلیمیان و یکی ازخدمتگزاران صدیق جامعه یهود ایران را به اطلاع عموم میرساند . مجلس‌ترحیم فقید سعید روز جمعه ۱۳آبان ازساعت ۱۰ الی ۱۲ صبح در کنیسای عراقیهاخیابان آناتول فرانس منعقد است .

انجمن کلیمیان تهران

انجمن بت‌دین (دارالشرع) کلیمیان تهران . انجمن فرهنگی و خیریه اتحاد . انجمن کوی کلیمیان . انجمن شورای امور اجتماعی . سازمان بانوان یهود . سازمان بانوان هاتف . انجمن کورش . انجمن صدق . انجمن اولقر هتورا. مدیریت دبیرستان اتحاد .

باکمال تاسف فوت شادروان **عبداله گلشن** بزرك خاندان‌گلشن را باطلاع خویشان‌ودوستان میرساند مجلس ترحیم آنمرحوم روز جمعه ۱۳ آبان ازساعت ده صبح‌تا ۱۲ در کنیسای عراقی ها خیابان آناتول فرانس برگزار میگردد .

شاه‌جان گلشن . رحمت‌اله گلشن .عزت‌اله گلشن . فیض‌اله گلشن . زیور گلشن . نصرت گلشن . اقدس گلشن . پروین گلشن . رزا گلشن . خانبابا گلیان . دکتر امان‌اله رفوآه . سعید نفیس‌پور . عطاءاله ظفریار . شکرالله گلچین . حبیب‌اله گلچین . موسی گلچین . فرج‌اله فرح‌نیك . بنژامن . منصور گلیان . نعمت‌اله شمیرانی . برادران رعنان

پرسه

با کمال تاسف درگذشت نابهنگام **دینیار بهرام‌زاده** را باطلاع‌دوستان و اقوام‌میرساند مجلس پرسه آن روانشاد روز جمعه (فردا) از ساعت ٤ تا ٦ درسالن ایرج کوچه زرتشتیان برگزار میشود .

شهریار بهرام‌زاده . اردشیر بهرام زاده . نوذر بهرام‌زاده . بانو یزدانی . مهربانو بلند . خانواده‌یزدانی .خانواده‌پرتوی . خانواده‌وفاداری

بعموم بازماندگان آنمرحوم تسلیت میدهیم .

بدین وسیله فوت ناگهانی مرحوم **احمد روشن منش** کارمند وزارت دارائی را باطلاع اقوام و دوستان میرساند . و بدین مناسبت مجلس ترحیمی روز شنبه ۱۴ آبان ۴۵ از ساعت ۳ الی ۵ بعداز ظهر در مسجد قائم واقع در خیابان سعدی شمالی برقرار خواهدبود ومجلس ختم زنانه روز جمعه ۱۳ آبان ۴۵ از ساعت ۳ الی ۵ بعداز ظهر در منزل حسین روشن منش‌خیابان شاهرضا مقابل خیابان بهار کوچه نفیسی پلاك ٥٤ منعقد است .

خانواده های : روشن‌منش . کشکولی . نبوی تویسرکانی . محجوب . رضائیان

بعموم بازماندگان آنمرحوم تسلیت میدهیم

خاندان رفیع و سایر خانواده های وابسته

با احترام برگزاری اربعین مرحوم آیت‌اله‌العظمی آقای **حاج‌آقا نورالدین‌رفیع شریعتمدار** طاب‌ثراه را از ساعت ۵ الی ۷ونیم بعد از ظهر فرداجمعه ۱۳ آبان‌ماه برابر بیستم ماه رجب در منزل آن نقید سعید واقع در خیابان صفی علیشاه باطلاع حضرات آقایان علماء اعلام و سایر دوستان و آشنایان محترم میرسانند . شرکت درمراسم مزبور موجب شادمانی روح آن مرحوم و امتنان و سپاسگزاری بازماندگان خواهد بود .

خانواده رفیع شریعتمدار

برای اطلاع خویشاوندان محترم ودوستان‌گرامی

بمناسبت چهلمین روز درگذشت شادروان **ابوطالب بهرامی** بزرك خاندان بهرامی مراسم یادبود در تاریخ یکشنبه ۱۵ آبان ماه ازساعت ۳ الی ۵ بعداز ظهر بر مزار آن مرحوم در حرم مطهر حضرت عبدالعظیم مقابل صحن امامزاده حمزه برگزار میگردد . **خانواده بهرامی**

وسیلهٔ رفت و آمد در ساعت ۲ بعد از ظهر مقابل منزل آن مرحوم خیابان ده متری گرگان نرسیده به چهارراه عظیم‌پور کوچه بهرام مهیا خواهد بود .

به اطلاع خویشاوندان دوستان و آشنایان می رساند . مراسم شب هفت‌مرحوم **غفور سیار دشتی** عصر روز جمعه سیزدهم آبان ماه از ساعت ۳ الی ۷ بعد از ظهر بر مزار آن‌مرحوم در امامزاده عبداله برگزار خواهد شد .

شرکت در مراسم مزبور موجب‌شادی‌روح آن مرحوم و تسلی خاطر بازماندگان خواهد گردید . **خانواده سیار دشتی**

بمناسبت شب هفت پدر عزیزمان مرحوم **الکساندر سرکیسیانس** از ساعت ده صبح‌روز جمعه ۱۳ آبانماه در کلیسای ارامنه (واقع در خیابان قوام‌السلطنه شمالی) مراسم ترحیم بر پا است از دوستان و آشنایان دعوت می‌شود برای شادی روح فقید سعید در مجلس مذکور حضور بهمرسانند .

اردشیر . هانری . آرا . گوهر . وارطان سرکیسیانس .

مراسم شب هفت شادروان **پروانهٔ ممتحن (نوشین)** از سه تا پنج بعداز ظهر روز جمعه سیزدهم آبان‌ماه در منزل آن مرحومه برگزار خواهد شد .

نشانی : مقابل بی‌سیم - خیابان تکش - شمارهٔ ٤٥ **مهندس علی‌اصغر ممتحن**

کتابی‌که انتشار خلاصه وفشرده‌ای ازآن‌بنام **درراه آزادی** در روزنامه

کیهان، تحسین هزاران خواننده مشتاق ونکته سنج را برانگیخت، کتابی‌که با یك توجه تازه ودیدنو، بایك شیوه شگرف و بیسابقه وبایك سنجش وداوری بدیع ، از شورانگیزترین حماسه بشریت سخن می‌گوید :

سلام بر حسین

نوشته:محمودمنشی

در ۲۸٤ صفحه بزرك ، چاپ وجلد ممتاز انتشاریافت. (هدیه ۱۵۰ ریال)

سلام برحسین، در نخستین‌روزهای‌انتشارخود درپایتخت، بااستقبال کم‌نظیر و شکوهمندانه‌ای روبرو شده‌است .

سلام برحسین ، یك اثر تحقیقی است، هرنکته وهرخبر آن مستند بمدارك‌معتبراست وروش نگارش آن بنحویست‌که صحنه‌های پرحادثهٔ تاریخ را بصورت زنده‌ای در ذهن خواننده مجسم میکند.

سلام بر حسین، برای مطالعه عموم‌نوشته شده ، ولی آنانکه ،درباره نهضت‌حسینی تحقیقات فراوان دارند، با مطالعه این اثر عمیق، بقدرت قلم نویسنده و اهمیت‌کتاب بیشتر واقف میشوند .

سلام برحسین، یك واقعه نگاری ساده نیست، بررسی تحلیلی بیمانندی از پیکار خونین‌کربلا ونتایج حاصله از آنست.

سلام بر حسین، بافهرست اعلام خود که‌مانند یك فرهنگنامهٔ جامع و زباندراست، اهل فن وتحقیق را ازمراجعه بکتب دیگر بی‌نیاز میکند.

سازمان انتشارات اشرفی

میدان شهناز - اول مهران - تلفن ۷٤۰۵۳

سپاسگزاری

از ذوات و سروران کرام ریاست محترم مجلس سنا و سناتور های‌محترم و آقایان‌محترم وزراء و نمایندگان محترم مجلس شورای ملی و فرماندهان محترم نیرو های زمینی . هوائی . دریائی .وامراءوافسران‌محترم‌ارتش‌شاهنشاهی. ژاندارمری . شهربانی . روسا و کارمندان محترم بانکها.قضات ووکلای محترم‌دادگستری. آقایان اطباء وکارمندان بیمارستان ها.کارمندان ادارات . بازرگانان . اصناف و کلیه دوستانی که در تشییع و مجالس ختم و مراسم هفته شادروان **میر سید مرتضی صفوی** در تهران و قم شرکت فرموده ویا وسیله جرائد و ارسال نامه و تلگرافات محبت آمیز به یکایك افراد خانواده صفوی ابراز تفقد و همدردی فرموده‌اند صمیمانه تشکر نموده وبرای همگی از خداوند متعال سعادت و توفیق در خدمت را مسئلت مینمایم . چنانچه بعلت تالمات روحی از طرف اینجانب و فرزندان آن مرحوم در شرفیابی و عرض تشکر حضوری یا تقدیم پاسخ تاخیرروی دهد امید عفو و اغماض رادارم .

ازطرف خانواده صفوی . سناتور شکرالله‌صفوی

صنف فرش فروش تهران

با کمال‌تاسف درگذشت **حاج‌مختارسلطانی فرشی** که از بازرگانان معروف و قدیمی این صنف بشمار میرفت باطلاع دوستان وهمکاران محترم آن مرحوم میرساند . مجلس ختم‌آنمرحوم در روز شنبه ۱۴ آبانماه جاری از ساعت ۹ الی ۱۱ صبح در مسجد شیخ عبدالحسین معروف‌به آذربایجانیها برگزار میشود امید است‌همکاران محترم باحضور خود در مجلس ختم روح آن مرحوم را شاد فرمایند .

حاج محمد جعفر تهرانی . حاج یوسف والی . حاج حسین سلاحچی . حاج حسن آقا عتیقه‌چی. حاجی حسن‌شاکری . حاج حبیب‌الله آنفری . حاج صادق حاج عباسی . حاج میرزا ابوالفضل مشایخی

خانواده های سلطانی فرشی. ذهبی. کاشانی. خطیب شهیدی . دیانی . مقدم .عرب .آخوندی. کیانزاد . حکمت‌پور . قوامی نژاد . قهاری . وهاب‌زاده . رضائی . توحیدی . خیابانی

با نهایت تاسف و تاثر فوت شادروان‌**حاج مختار سلطانی فرشی** بزرك خاندان سلطانی فرشی پدر عزیزمان را باطلاع دوستان وآشنایان میرساند . مجلس ترحیم مردانه آن مرحوم‌روز شنبه ۱۴ آبان‌ماه جاری از ساعت ۹ الی ۱۱ صبح در مسجد شیخ عبدالحسین معروف به آذربایجانیها و مجلس ختم زنانه در روز جمعه ۱۳ آبانماه از ساعت ۳ الی ۵ بعد از ظهر در منزل آنمرحوم واقع در خیابان شاهپور روبروی خیابان بوعلی کوچه حمام میرزا حسینخان‌کاشی ۵ برگزار میشود .

کریم سلطانی فرشی . رحیم سلطانی‌فرشی. حسین ذهبی . حاج علی اکبر کاشانی .سرهنك سید شفیع خطیب شهیدی . سید احد خطیب شهیدی . مهندس اصغر دیانی . قاسم مقدم . حسن عرب . حسین عرب . ناصر عرب .علی آخوندی . رضا آخوندی.مهندس عباس‌کیانزاد. سرهنك دکتر نصراله حکمت‌پور . حسین‌قوامی نژاد . دکتر نظام‌الدین قهاری . رجب وهاب زاده . محمود رضائی . دکتر موسی توحیدی . حاج غلام خیابانی

بعموم افراد خانواده های عزادار مصیبت وارده را تسلیت میدهیم .

یک جنجال جاسوسی دیگر در انگلیس

لندن ـ ۲ نوامبر

اسکاتلندیارد در حالیکه در تعقیب یك شبکه جاسوسی بین‌المللی بود یك دلال معاملات‌ملکی‌راطبق قانون باتهام جاسوسی‌توقیف‌کرد. ویلیام مولونا ۴۷ ساله ضمن بازرسی پلیس از یك استراحتگاه کناردریادر ۶۵ کیلو متری‌لندن‌توقیف شد.وی ظاهراازهمکاران«بوکن‌هاوت» بود که دو سه روز پیش در آمریکا توسط اداره آگاهی فدرال توقیف‌شده بود و متهم‌است‌که‌اسرار نظامی‌رابشوروی هاردمیکرده‌است .

یك دیپلمات خارجی که نامش افشا نشده نیز باتهام همکاری با «بوکن‌هاوت» تحت مراقبت است .

* یك ماجرای دیگر

انگلستان بار دیگر با یك ماجرای بزرك جاسوسی روبرو گردید .

جراید امروز عصر لندن در صفحات اول‌وباحروف‌درشت‌نوشته‌اند بازداشت شخصی بنام «سسیل ویلیام مولونا» ممکن است موجب کشف یك شبکه‌جدیدوبزرك‌جاسوسی گردد .

جراید لندن می نویسند «مولونا» فرانسوی‌الاصل است و طی دوران جنك در یك سازمان مخفی کار می کرد که هدف آن کسب اطلاعات از مقامات آلمانی مقیم فرانسه بود .

این سازمان طی دوران جنك‌کمك زیادی به فراریان کرد و موفق شد ترتیب خروج آنها را از فرانسه بدهد .

سازمانی که «مولونا» عضو آن بوده است در دوران جنك اخیرپیام های جعلی با اعداد می فرستاد تا سرویس جاسوسی آلمان رابه‌اشتباه اندازد .

«سسیل ویلیام مولونا» در سال ۱۹۴۰ در «کاله» بدنیا آمد . پدر او فرانسوی و مادرش انگلیسی است.

«مولونا» با کنسول فرانسه در لندن آشنائی داشت و کنسول فرانسه بهنگام جنك برای عملیات جاسوسی باو پول میداد .

★ ۲ اتهام

کمی قبل از پایان جنك «مولونا» وارد انگلستان شد و پس از جنك مجددا بفرانسه بازگشت ولی‌نتوانست زندگی مرفهی برای خود ترتیب‌دهد.

«مولونا» توسط کارآگاهان «شعبه مخصوص»اسکاتلندیاردشناخته وبازداشت گردید . او ۴۷ سال‌دارد ودلال معاملات ملکی بوده است .

«مولونا» به دو اتهام‌بزرك‌بازداشت گردید ۱ـ لطمه زدن عمدی بامنیت ومنافع دولت ۲ـ پاسپورت«مولانا» بنام «جان هانری دولانسی فورمان» است اما سفارت فرانسه اعلام کرده است که هرگز بنام چنین کسی گذرنامه صادر نکرده‌است .

به موجب قوانین انگلستان کسی که متهم گردد بامنیت‌و منافع دولتی لطمه وارد ساخته است به ۱۴سال زندان باید محکوم شود .

تهیه پاسپورت جعلی دو سال زندانی دارد . کنسولگری سفارت فرانسه در لندن اعلام کرد مولونا عضو سابق نیرو های فرانسه آزاد بوده و طی جنك مجروح گردیده

اسکاتلندیارد اعلام کرد تحقیق در باره عملیات جاسوسی«مولونا» در مراحل ابتدائی است . گفته می شود بازداشت «مولونا» با فرار جرج‌بلیك جاسوس مشهور شوروی از زندان لندن بی ارتباط نیست .

* جاسوسی برای شوروی

پلیس برلن غربی اعلام کرد که دونفر اردنی را بجرم جاسوسی برای شوروی توقیف کرده است .

این دوتن اعتراف کرده‌اند که با عمال شوروی در برلن شرقی ارتباط داشته‌اند .

پلیس مرکب مخفی ، نوار ضبط‌صوت، فیلم ودوربین وغیره نزد آنها یافته است . نامشان جبرئیل خوری ۳۶ساله ظرفشوی وجمیل‌حمدان ۲۲ ساله‌است که‌ادعا میکرد دانشجوست امامعلوم شددر هیچ دانشکده‌ای اسم ننوشته‌است .

پلیس عقیده ندارد‌که «جاسوسان مهمی» دابدام انداخته باشد . ابتدا حمدان به‌برلن‌شرقی رفته و برگشته‌و بعد خوری رابرای کمك بخود دعوت کرده است . آنها بایك‌خانم منشی در سفارت دومی‌نیکن در برلن‌غربی نیز تماس گرفته بوده‌اند .

«ارهارد» آماده استعفا شد

بن‌ـ۲نوامبر ـ آسوشیتدپرس ـ لودویك ارهارد صدراعظم آلمان غربی باعضای حزب خود (حزب دمکرات مسیحی) گفت که‌در صورت لزوم استعفا خواهد داد .

ارهارد دریك جلسه محرمانه‌حزبی گفت وی مانع برای تشکیل کابینه جدید نخواهد تراشید . اینها تنها مطلبی بود که پس‌از این جلسه در اختیار خبرنگاران قرار گرفت وهیچ گونه توضیح اضافی دراین باره داده نشد .

تصمیم ارهارد دایر بر «امکان استعفاء در جلسه فراکسیون حزبی که‌سه‌شنبه آینده تشکیل میشودمورد بحث قرار خواهد گرفت .

سخنگوی فراکسیون حزبی گفت: اکثریت پارلمانی که حزب دمکرات مسیحی دراثر ائتلاف باسایر احزاب بدست آورده باتصمیم شخصی ارهارد درهم شکسته نخواهد شد .

تظاهرات ضد آمریکائی درگینه ادامه‌دارد

ادیس‌آبابا ـ۲ نوامبر ـ خبرگزاری فرانسه ـ سخنگوی سازمان وحدت آفریقا اعلام کردشش تن ازرهبران کشور های عضو سازمان وحدت آفریقا امروز وارد آدیس آبابا میشوند تا در کنفرانس سران این سازمان که ۵ نوامبر تشکیل‌میشود شرکت کنند . کنفرانس وزرای امور خارجه کشورهای‌عضو سازمان وحدت آفریقا هنوز در انتظار نتیجه کار هیئتی است که به گینه غنا فرستاده است . وزیر امور خارجه گینه وسایر اعضای هیئت‌نمایندگی این کشور که‌قرار بود درکنفرانس ادیس آبابا شرکت کنند هنوز در غنا دربازداشت بسر میبرند وتلاش سازمان وحدت آفریقا برای آزادی آنها تاکنون بی نتیجه مانده است.

کمیسیون سیاسی شورای‌وزیران سازمان وحدت آفریقا امروزپیشنهاد نماینده سودان را جهت تشکیل‌یك دولت آزاد رودزیا مورد بررسی‌قرار داد .

کمیته سیاسی قرار است قطعنامه‌ای در این مورد تهیه و آنرا تسلیم شورای وزیران کند .

* تظاهرات مجدد

امروز در کناکری«گینه» مجددا تظاهراتی علیه آمریکا و رهبران‌غنا بر پا گردید . تظاهرکنندگان‌شعار های ضد آمریکائی داده و دولت آمریکا را مسئول بازداشت اعضای هیئت نمایندگی گینه توسطرهبران غنا معرفی کردند .

پایان سفر آسیائی جانسون

واشنگتن ـ ۲نوامبر ـخبرگزاری فرانسه ـ پرزیدنت جانسون شب گذشته وارد واشنگتن شد .

رئیس جمهوری آمریکاطی‌سفر چهل هزارکیلومتری بخاورودور و آسیای جنوب شرقی درکنفرانس مانیل شرکت‌کرد وباررهبران کشور های این منطقه ازجهان پیرامون مسئله ویتنام و چگونگی حل آن مذاکراتی بعمل آورد .

* بسوی پاریس

اورل هریمن فرستاده مخصوص پرزیدنت جانسون شب‌گذشته رم را بسوی پاریس ترك‌کرد .

هریمن بایك هواپیمای نظامی امریکا به‌پاریس رفت تا رهبران فرانسه‌را درجریان نتایج کنفرانس مانیل قرار دهد . هریمن به‌بن و لندن نیز سفر خواهدکرد .

اورل هریمن درفرودگاه رم به روزنامه‌نگاران‌گفت : برای پیدا کردن راه حل مسالمت‌آمیزی‌جهت مسئله ویتنام پرزیدنت جانسون‌مرا بکشورهای آسیائی فرستاد . وی افزود بخاطر همین موضوع من به پایتخت های مهم اروپا نیز سفر کردم .

اورل هریمن گفت : هفت‌کشور شرکت‌کننده درکنفرانس مانیل اعلام‌کردند باید راه‌حل مسالمت‌آمیزی برای مسئله ویتنام پیدا کرد بسیاری ازکشورها بااین‌نظر شرکت‌کنندگان درکنفرانس‌مانیل موافقند ، ازجمله شوروی .

هریمن ضمن‌اشاره خودبمذاکره با پاپ‌گفت این مذاکرات درجهت حفظ صلح بود .

گارد سرخ برای جنك جهانی آماده‌میشود

ورشو ـ رویتر ـمطبوعات لهستان نوشتند که‌افراد گارد سرخ چین خود را برای«جنك جهانی» اماده میسازند .

خبرنگار « تریبونالودو » از پکن نوشته است افراد گارد سرخ این روزها مرتب از «وظایف بین‌المللی خودوآزاد کردن تمام بشریت » برای انهدام‌امپریالیسم‌آمریکاسخن میگویند .

افراد گارد سرخ که‌اصولا برای «انقلاب فرهنگی»بوجود آمدند این روزها تعلیمات نظامی که‌برای « جنك های توده‌ای» لازم است می‌بینند.

* تصفیه بزرك

حزب کمونیست چین اعلام کرد که‌تصفیه بزرك حزب ادامه‌خواهد یافت واخطار نمود که «هواداران نیم بند » افکار مائو تسه‌تونك‌باید روش خود را تصحیح کرده به حمایت کامل از افکاروی‌پردازند.

* هیئت شوروی

یك هیئ‌ت‌از انجمن دوستی‌چین وشوروی از مسکو عازم پکن شد. این هیئت بعنوان بازدید یك‌گروه چینی که بمسکو آمده بودند به پکن میرود .

مایفسکی ازمفسران رادیومسکو درراس این هیئت قراردارد .این هیئت درمراسمی که بمناسبت چهل ونهمین سال انقلاب اکتبردرسفارت شوروی در چین برگزار میشود شرکت خواهند کرد .

ازامشب

در سینماهای همای ـ رکس

پلیس لندن با کوشش‌خارق‌العاده‌ای از روی عملیات یك باند تبهکار پرده بر میدارد‌و از این ماجرادرامی پلیسی و شگرف بوجود می‌آید

برنامه امشب سینماهای

ایفل ـ پارامونت ـ کاپری

ازشما دعوت میشودکه برای دوساعت خنده و شادی به «هتل بهشتی» تشریف بیاورید»

بزرگترین ومجلل‌ترین سینمای پایتخت نپتون افتتاح میگردد

برنامه امروز سینماهای

پرسپولیس ـ میهن

اطلس ـ ستاره

ازامشب درسینماهای

دنیا ـ نادر ـ مراد ـ رامسر ـ فلور

کارون ـ جهان ـ ماندانا

برای اولین مرتبه

داراسینگ غول سیمای هند در فیلم

در دیار گوشه جهان

کشف ژاپنی ها

کپنهاك ـ «اریك کرشز» نویسنده دانمارکی در مقاله ای که دربولتن«تکنولوژیك»(جمعیت های دنیا) انتشار داده نوشته است که ممکن است ژاپنیها پنج هزار سال قبل از میلاد مسیح‌امریکارا کشف‌کرده‌باشند

بعقیده نویسنده دانمارکی احتمال میرود که اروپا نیز شصت سال قبل از میلادمسیح از طرف سرخ پوستها کشف شده باشد .

«اریك‌کوشز»مینویسد:ظاهرادر حدود پنج هزار سال قبل از میلاد یك کشتی ژاپنی دوچار گردبادشده و طوفان آنرا تا امریکای جنوبی برده است .

در مورد اروپا نویسنده دانمارکی داستانهای مربوط به غرق شدن عده ای از سرخ پوستان در سواحل آلمان نقل کرده نوشته است که ظاهرادر حدود سالهای ۶۰ و ۵۹ قبل از میلاد مسیح سرخ پوستان‌به اروپا آمده اند .

تحصیل در مدارس مختلط

لندن ـمجله«ور» ارگان مرکز مشورتی آموزش ملی در شماره امروز خود نوشته است طبق تحقیقاتی که اخیرا بعمل آمده معلوم شده است کسانی که تحصیلات دوران کودکی خود را در مدارس مختلط به پایان رسانیده اند بطور کلی در زندگی زناشوئی‌خوشبخت‌تر از کسانی هستند که در مدارس عادی تحصیل کرده‌اند.

در این گزارش اضافه شده‌است کودکانی که در پانسیون ها بزرك می شوند کمتر درزندگی زناشوئی خوشبخت می شوند.

همچنین از تحقیقاتی که‌بعمل آمده معلوم شده است که کودکان مدارس‌مختلط‌شاداب‌تر وچالاك تر ازکودکان‌مدارس عادی ببار می آیند .

برنامه پرواز

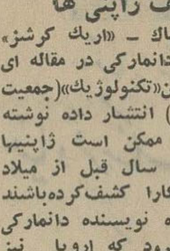

واشنگتن ـ سازمان فضائی امریکا اعلام‌داشت که برنامه پرواز چهارروزه «جمینی ۱۳» از روز چهارشنبه ۱۸ آبان آغاز خواهد شد .

در این پرواز که آخرین پرواز جمینی‌خواهدبودجیمزلاول وادوین‌الدرین‌سرنشینان‌سفینه در پرواز خود بدور زمین‌تمام اشکالاتی‌را که‌فضانوردان قبلی در راه پیمائی فضائی به آنها برخورده‌اند مورد بررسی قرار خواهند داد .

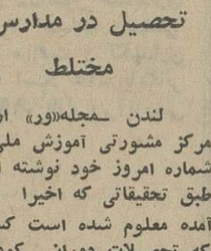

بازداشت کمونیستها

دهلی جدید ـ امروز ۱۵ تن از رهبران کمونیست های ایالت اوتارپرادش بازداشت شدند . حزب کمونیست‌متمایل به چین و حزب کمونیست متمایل به شوروی‌طی پیامی از مردم طلب کردند دست به اعتصاب عمومی بزنند . این اعتصاب برای آنست که دولت یك کارخانه ذوب آهن درایالت آنها تاسیس کند .

بازداشت رهبران کمونیست های هند بعلت تحریك مردم باعتصاب عمومی صورت‌گرفت.

جسد سفیر

واشنگتن ـدولت امریکا هواپیمای شخصی پرزیدنت جانسون را در اختیار دولت لهستان گذاشته است تاجسد سفیر آنکشوررا که دیروز در واشنگتن درگذشت‌به ورشو حمل کند .

دولت لهستان پیشنهاد امریکا را پذیرفته ولی هنوز تاریخ حمل جنازه معلوم نشده است . چندین نفر ازکارمندان سفارت لهستان در واشنگتن نیز همراه جنازه به ورشو خواهند رفت .

انجمن فارغ‌التحصیلان دانشگاه ها

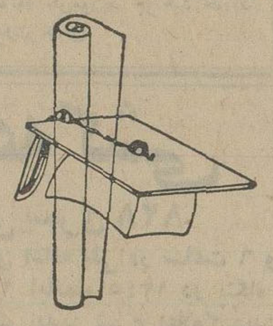

برطبق‌ماده‌هشت‌اساسنامه جدینوسیله انجمن از اعضاء محترم درخواست دارد تا برای‌استماع گزارش‌فعالیتها و تجدید انتخابات‌شورایعالی ساعت هفت ونیم بعداز ظهر روز یکشنبه پانزدهم آبانماه ۴۵ به محل انجمن (خیابان آناتول فرانس شماره ۷) تشریف آورید .

کانون ادونتیست

صمیمانه ازجنابعالی‌دعوت مینماید که در یك سری از سخنرانی های سودمند و ارزنده‌تحت عنوان «سر‌ـ چشمه زندگی » شرکت فرمائید . بمساله‌ای که تاکنون برای شما مجهول مانده و یا فراغت تحقیق درآن باره را نداشته‌اید ، پاسخهای مستدل و قانع‌کننده داده خواهد شد .

سخنگوی جلسات آقای جك ـ بوهانن (عکس بالا) فارغ‌التحصیل از دانشگاه **اندروز** آمریکا میباشند که مطالب خود را بزبان انگلیسی ساده بیان میدارند که در همانموقع بفارسی ترجمه خواهد شد . این سخنرانی‌ها در تالار کانون ادونتیست واقع در خیابان پهلوی (نبش خیابان رشت) بین چهار راه تخت جمشید و شاهرضا شماره ۱۱۳ منعقد خواهد شد و اولین جلسه ساعت ۶ بعد از ظهرروز ۱۳ آبان ماه‌خواهد بود . ورود برای عموم آزاداست.

۲ـ۱ آ ـ ۲۱۳۱۱

بازگشت

دکتر علی میراحمدی متخصص گوش وگلو و بینی پس از مطالعات جدید در خصوص اعمال جراحی مربوط به کریها وپارگی پرده گوش و زیبائی بینی مراجعت نموده‌مطب‌مثل سابق در خیابان استخر حسن‌آباد پلاك ۱۷۰ دایر است تلفن ۶۱۳۶۸۵ .

۳ـ۱ آ ـ ۲۱۳۹۳

بیك ایمانوردی در فیلم

شارلاتان؟

ساخته: صابر رهبر

اخبار خاورمیانه

رهبر کودتای عراق وارد قاهره شد

گزارش مطبوعات لبنان حاکی است که عارف عبدالرزاق نخست وزیر اسبق عراق که متهم به توطئه علیه عارف رئیس جمهوری عراق می‌باشد وچندی قبل اعلام شد از زندان وشاش در بغداد فرار کرده است بااطلاع قبلی ناجی طالب نخست‌وزیر عراق وبا کمك عده‌ای از افسران طرفدار خود اززندان فرار وازراه صحرا بسوریه رفته و سپس از آنجا عازم قاهره شده و وارد مصر گردیده است.

منابع مطلع اظهار میدارند که برسراین فرار میان عبدالرحمن عارف رئیس جمهور عراق وناجی طالب نخست‌وزیر اختلافات عمیقی بوجود آمده وامکان دارد این اختلافات ظرف چند روز آینده منجر بانفجاری گردد.

پس از مسافرت عارف بشمال عراق و گفتگو های او با ملا مصطفی دامنه اختلافات میان او ونخست‌وزیر عمیق‌تر گردیده و برای اینکه عارف در مقابل اقدام نخست‌وزیر بفراری دادن عارف عبدالرزاق ضربه‌ای وارد سازد، عده زیادی از افسران عراقی را که توسط ناجی طالب بازنشسته شدند بخدمت اعاده کرده‌است.

همکاری سیاسی ونظامی مصر و سوریه

خبرگزاری خاورمیانه اعلام کرد مذاکرات رسمی سوریه و مصر شب گذشته مجددا دنبال گردید.

این مذاکرات دوساعت وربع طول کشید. محمود ریاض وزیر امورخارجه مصر درپایان این مذاکرات به روزنامه‌نگاران گفت اعضای هیئت نمایندگی دوکشور اوضاع جهان عرب را مورد بررسی قرار دادند.

وی افزود قسمتی از مذاکرات پیرامون همکاری سیاسی و نظامی بین سوریه ومصر بود.

محمود ریاض تائید کرد امروز کمیته مشترکی از نمایندگان دوکشور بوجود می‌آید تا پایه همکاری نظامی بین سوریه ومصر را طرح‌ریزی کند.

تصفیه دامنه‌دار در یمن

درقاهره فاش شد چندین ده‌نفر از کارمندان وزارتخانه های مختلف یمن از کار برکنار شدند. این عده‌طبق تصمیم شورای وزیران یمن بریاست مارشال سلال‌وباتهام عدم صلاحیت کارکردن در دستگاههای دولتی ازکار برکنار شدند.

منابع موثق در قاهره خاطرنشان ساختند شانزده نفر از وزارت امور خارجه ۱۲ نفر از وزارت اطلاعات ۲۶نفر از وزارت تعلیمات و ۱۶نفر از وزارت دادگستری ازجمله کسانی هستند که از کار برکنار شده‌اند.

بمب افکن‌های مجهز باراکت مصری

امروز رسماافشاشد که نیروی هوائی مصر برای اولین بار در خاورمیانه باهواپیما های بمب افکن شپیلف -۱۶ که باراکت مجهز است، مسلح شده‌است.

تعداد این بمب‌افکن ها افشا نشده اما تصریح شده که موشك های آنها هدایت شونده است. تعدادی ازاین هواپیماها، همراه هواپیما های دیگر به مناسبت سی‌و چهارمین سالگرد نیروی هوائی مصر برفراز قاهره وسایر شهر ها پرواز کردند.

نیروی هوائی مصر قبلا شکاریهای میك، بمب‌افکن‌های ایلیوشین و هواپیما های حمل‌و نقل آنتونوف در اختیار داشته است.

تلفات اقدامات تروریستی در عدن

از طرف فرماندهی انگلیس رسما اعلام‌شد که‌در ماه‌گذشته دراثر تیراندازی و پرتاب‌نارنجك در عدن ۴۰نفر کشته و ۵۷ نفر مجروح شده‌اند. دراین مدت ۸۱ حادثه تروریستی‌رخ داده‌که در ۶۹فقره‌آن نارنجك بکاربرده شده است.

کشته شدگان همگی عرب و زخمی شدگان ۴۲ تن عرب و ۱۵تن انگلیسی بوده‌اند. در شهر های دیگر فدراسیون در این مدت ۳تن کشته و ۷ تن زخمی شده‌اند.

ملك فیصل گفت:

عربستان سعودی درخلیج فارس نقشه جاه‌طلبانه ندارد

ملك فیصل پادشاه عربستان سعودی گفت: ممکن است هواداران امام یمن نتوانند برای مدت طولانی جلو خود را بگیرند واز جنك امتناع کنند.

وی در مصاحبه‌ای باخبرنگار هفته‌نامه «الساسه» گفت منتظر نتایج میانجیگری کویت در جنك یمن است‌و باآنکه از هواداران امام خواسته است در انتظار صلح از هراقدام جنگی خودداری کنند، ممکن است آنها نتوانند این وضع را تحمل کرده جلو خودرا بگیرند.

ملك‌فیصل اعلام کرد که همچنان از همبستگی‌اسلامی حمایت خواهد کرد. وی درباره لبنان گفت: ما طرفدار یك لبنان بیطرف هستیم که دارای خصلت واقعی عربی باشد.

ملك‌فیصل تایید کرد که دولت وی همه کمکهای‌خود را به‌سازمانهائی که طبق تصمیم کنفرانس سران عرب تشکیل شده قطع کرده است.

از ملك‌فیصل پرسیده شد نظر او درباره این شایعه که علت ورشکستگی بانك «اینترا» لبنان زیر سرافراد سعودی بوده چیست؟

وی جواب داد: حتی وقتی بانکی در لبنان ورشکست میشود مارا متهم میکنند. آخر ما چکاربکار این بانك داریم؟این وقایع در هرکشوری اتفاق میافتد.

ملك‌فیصل گفت: در سفر اخیرش به کشورهای‌اسلامی همه‌جا حمایت کامل مقامات رسمی و ملی راازیك کنفرانس سران اسلامی مشاهده کرده است. اما بعضی از دول اسلامی نظر نهائی خودرا دراین باره‌نداده‌اند.

ملك‌فیصل این مطلب را که عربستان سعودی نقشه جاه‌طلبانه‌ای در خلیج فارس داشته باشد تکذیب کرد و گفت مافقط خواهان رفاه‌شیخ‌نشینهای‌خلیج‌فارس‌هستیم.

سوریه ۸۰۰ نفر کرد را بازداشت کرد

منابع کرد اعلام کردند که دولت سوریه ۸۰۰ نفر کرد را در نزدیکی مرز عراق وسوریه توقیف کرده و به زندان‌انفرادی در دمشق انتقال داده است.

دلیل توقیف کردها این‌است که دولت سوریه میترسدکرد های سوریه از حل و فصل مسئله کردها در عراق تحت تاثیر قرار بگیرند.

کردهای توقیف شده بیشتر عضو حزب دمکرات کردسوریه بوده‌اند و عده دیگرافراد غیر سیاسی یا از سران قبایل‌بشمار میرفته‌اند. توقیف کردها در نواحی قمیشلی، داربیس و جبل‌الاکراد در نزدیکی حلب انجام گرفته است.

تظاهرات در دمشق

امروز دهها هزار نفر در خیابانهای دمشق بمناسبت‌چهل‌و نهمین سالگرد اعلامیه بالفور بتظاهرات پرداختند. طبق این اعلامیه مقرر شد که مقری برای اسکان یهودیان در فلسطین ایجاد شود.

رهبران حزب بعث و اتحادیه های کارگری درراس‌تظاهرات بودند و شعارهائی درباره «جنك آزادی‌بخش» علیه اسرائیل‌حمل میکردند.

آنها بعربستان سعودی واردن نیز حمله مینمودند.

تفسیر روز

مصرویمن

افکار عمومی و مطبوعات خاور میانه یکبار دیگر به حوادثی که در مصر و یمن می‌گذرد توجه خاص نشان میدهند. آنچه درمصر میگذرد همانست که‌در سال های حکومت ناصر بصورت سرنوشت مردم آن درآمده است.

تشدید بحران اقتصادی، ترقی روز افزون قیمت ها، کمیابی و نایابی کالاهای مصرفی، بیکاری، شیوع فساد، افزایش فشار های اقتصادی وسیاسی به‌مردم‌و تشدید نارضائی های سیاسی، اختناق مطبوعات واز میان بردن هرگونه آزادیهای سیاسی، جامعه مصررا در آستانه انفجار قرار داده است.

آنچه بخصوص برمردم مصر گران می‌آیدو وضع موجود را تحمل ناپذیر میسازد سیاست خارجی حکومت عبدالناصر است. دهقانان وکارگران و طبقه متوسط مصر می‌بیند مالیات هائی که به عناوین مختلف از آنها گرفته میشود وامهای گزافی که دیگران دراختیار دولت مصر می‌گذارند‌در حالیکه میتوانند عوامل سازنده زندگی مرفه مردم باشند در دست های عبدالناصر به‌عوامل‌ویرانی و تباهی، لشکرکشی و جنك، قتل‌و کشتارهای جمعی، توطئه‌وآنتریك وترورشخصیت‌های سیاسی مخالف تبدیل میشوند.

اینها از آغاز اساس‌سیاست خارجی مصر بوده‌اند و ازحکومت عبدالناصر تفکیك ناپذیرند. مردم کشور های خاورمیانه هم ازآغاز به‌آن خوگرفته‌اند. منتهی آنچه این روزهابار دیگر توجه‌مطبوعات وافکار عمومی خاورمیانه را جلب کرده‌است‌سیاست خشن‌استعماری است که‌مصریان دریمن رنجدیده پیش گرفته‌اند. آنچه را که مصریها در یمن انجام میدهنددر تاریکترین دوران های تاریخ استعمار هم نظیر نداشته است.

آیانمونه رفتاری را که‌پلیس مصر با نخست‌وزیر و وزیران کابینه و اعضای شورای جمهوری یمن کرد میتوان فراموش‌نمود؟ زمان آغاز این ماجرای ننگین یك سال قبل بود. در آن هنگام اکثر مردمی که‌درمنطقه‌جمهوری‌زندگی میکردند وتقریبا تمامی رهبران جمهوری و روسای قبایل یکصدا نارضائی خودرا از مارشال سلال که‌در نقش رئیس جمهوری آلت بلااراده‌ای دردست مصریها بود ابراز کردند و از ناصر مصرا خواستند که از حمایت او دست بردارد. ناصر تحت فشار شدید افکار عمومی یمن ودر مقابل‌جبهه متحد رهبران جمهوری ظاهرا باین تقاضا تسلیم شد. شاید رئیس جمهوری مصر انتظار داشت‌حسن‌العمری نخست‌وزیرو دیگر رهبران مخالف سلال همان نقش او را بازی کنند ودر هرحال حافظ‌منافع مصر دریمن باشند. اما گذشت زمان‌و تجربه زندگی روزمره به عبدالناصر نشان داد که دریمن چه‌موج عظیم استقلال طلبی به وجود آمده است. موجی که‌اگر جلوی آن سدنشود تمامی قدرت و نفوذ مصر رایکباره درهم خواهد کوبید.

این تجربه یکباردیگر به‌ناصر ثابت کردکه فقط به بی‌شخصیت ترین وزبون‌ترین افراد یمنی می‌تواند اتکاء داشته باشد.

وقتی رئیس جمهوری مصر سلال را بخلاف وعده‌ای که به مردم داده بود باردیگر زیر بال‌و پرخود گرفت ژنرال حسن‌العمری نخست‌وزیر واعضای کابینه اوو اعضای شورای جمهوری برای توضیح خواستن عازم قاهره‌شدند. اما در قاهره فقط پلیس ناصربود که از رهبران یمن استقبال کرد.

رهبران یمن‌همه‌درپایتخت مصر و بدستور عبدالناصر بازداشت شدندو بعدتحویل سلال گردیدند. وحالا همه‌آنها در انتظار محاکمه بسر می‌برند.

شاید در آینده هم هرگز نظیر این‌واقعه بوقوع نپیوندد وداغ ننك خشونت این چنین استعماری تنها برپیشانی عبدالناصر بماند.

نام نویسی

کلاس‌های سازمان مدیریت صنعتی

سازمان برای کلاس های زیر که در آذر ماه ۱۳۴۵ تشکیل میشود داوطلب‌میپذیرد

۱- مدیریت صنعتی ۲-مدیریت وسرپرستی ۳- روانشناسی برای مدیران ٤-اصول حسابداری بازرگانی و صنعتی ۵- حسابداری بازرگانی دوره تکمیلی ٦- حسابداری صنعتی۷- حسابداری‌صنعتی دوره تکمیلی ۸- بودجه برنامه‌ای ۹- ارزیابی کار ۱۰- مهندسی صنایع ۱۱- مراقبت و نگهداری ماشین آلات ۱۲- امور بازرگانی ۱۳- طبقه بندی مشاغل ۱٤- اصول مدیریت اسناد ۱۵- بایگانی و امور دفتری ۱٦- فروشندگی ۱۷- مدیریت فروش ۱۸- توزیع و بازار ۱۹- بازاریابی(بررسی بازار) ۲۰- تعلیمات سرپرستی ۲۱- انبارداری

دوره کلاس‌ها سه ماهه و هفته‌ای دوبار تشکیل میشوند.

ساعت تشکیل کلاس‌ها از ۳٫۳۰ بعداز ظهر ببعد میباشد.

تلفن - ٤٥٤٧٥

آدرس: خیابان شاهرضا مقابل دانشگاه خیابان فخر رازی شماره ۹٦.

الف ۵۳۷۸ ۱-۱۰ آ-۲۷٤۹٤

افتتاح

آموزشگاه زبانهای دنیا

باامتیاز رسمی وزارت آموزش و پرورش

تدریس بوسیله ماشین آموزش

علاقمندان میتوانندکلیه زبانهای خارجی را در مدت کوتاهی فراگیرند ازداوطلبان دعوت میشود قبلا ازکلاسهای مدرن و مجهز بماشینهای آموزش دیدن فرمائید و پس‌ازدو جلسه حضور درکلاس بطور آزمایشی (رایگان) درصورت تمایل اقدام به ثبت‌نام نمایند.

آموزشگاه همه روزه ازساعت ۸ الی۱۳ بعداز ظهرها از٤ الی۷ آماده ثبت‌نام است.

نشانی- خیابان‌فردوسی مقابل صندوق پس‌انداز ملی ساختمان آفتاب شرق طبقه دهم. تلفن- ۳٦۵۹٦-۳٦۳۱٤-۳۰۰۲۵ آ-۳۰۹۳۲ ۱-۳

قاتل

محمد مسعود

روزنامه‌نویس‌دلیر وبی‌همتای ایران کیست؟

یك بیوگرافی‌متهورانه ازیك مردمتهور

شرح زندگی واسرار مرك محمد مسعود

نوشته: پرویز نقیبی

مرکزپخش: کتابفروشی سخن - خیابان نادری

آلکا سلتزر

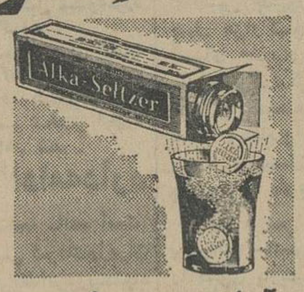

آرام بخش

برای

رفع ناراحتی های ناشی ازپرخوری

همیشه درخانه داشته باشید!

زندگی و مرگ ستارگان

نشریه شماره ۱۷سازمان نشر فرهنك انسانی منتشر شد

زیرنظر دکتر محسن هشترودی

دراین کتاب انرژی آفتاب‌وستارگان، ساختمان اتمها، تبدیل اتمها ساختمان‌ودرجه‌حرارت ستارگان تحول‌ستارگان‌ودهها مطالب‌جالب که در هیچ یك از کتب منتشره مطالعه نفرمودید خواهید خواند

ناشرموسسه مطبوعاتی‌فریدون علمی

* آمار فضانوردان
* آمار بیسوادان دنیا
* آمار جمعیت دنیا
* تاریخ وجغرافیای دنیا
* وهزاران مطالب دانستنی دیگر

که تابحال درهیچ کتابی نخوانده‌اید در کتاب نفیس

آکادمی علوم

تالیف: حبیب‌الله پورمفیدی

مطالعه وبراطلاعات عمومی خود بیفزائید(بها ۲۰ تومان)

مرکزانتشار: شرکت نسبی اقبال. شاه آباد

نتیجه قرعه کشی

بلیطهای اعانه ملی سری ۸۲۸

مراسم قرعه کشی بلیطهای اعانه ملی در ساعت ٦ و نیم بعدازظهر روزچهارشنبه ۱۱ آبانماه ۱۳٤۵ در بنگاه اعانه ملی انجام ونتیجه قرعه‌کشی بدین شرح اعلام‌گردید:

۸	پنجاه ریال
٤۲	یکصد ریال
۳٤٤	پنجهزار ریال
۵۳۳۵	پنجهزار ریال
۳۰۳٤۲	دویست هزار و یکصد ریال
۱۳۷۰۸۳۹	یک میلیون ریال
۰۳۷۰۸۳۹	دو میلیون ریال

شماره های ماقبل و مابعد جایزه دویست هزار ریالی — هریک برنده — پنجهزار ریال

شماره های ماقبل و مابعد جایزه یک میلیون ریالی — هریک برنده — بیست و پنجهزار ریال

شماره های ماقبل و مابعد جایزه دو میلیون ریالی — هریک برنده — پنجاه هزار ریال

برندگان ۲۰۰هزارتومانی و۱۰۰هزارتومانی و۲۰هزارتومانی باید حداکثر تاچهارشنبه آینده برای دریافت جایزه خودبه‌بنگاه اعانه ملی مراجعه‌کنند. ازمیان این برندگان یکنفر بحکم قرعه‌قهرمان‌شانس‌میشودواختیار دارد یکدستگاه اتومبیل ب. ام. و روزلزرویس آلمان یا یکدستگاه تراکتور نیرومند هرکدام را که مایل‌باشد انتخاب کند.

بنگاه اعانه ملی

کلاسهای جدید

ششم ریاضی وششم ادبی

در آموزشگاههای خزائلی

کلاس ششم ریاضی از ساعت ۷¼ بعدازظهر از روز یازدهم آبان‌ماه وکلاس جدید ششم ادبی از ساعت ۵ بعد از ظهر ازروز پانزدهم آبانماه دایر میگردد ونامنویسی تاروز افتتاح کلاس ادامه دارد.

نشانی: خیابان‌شاه‌آباد روبروی پاساژعلمی کوچه محمودی قسمت دوره دوم خزائلی تلفن ۳٤۸۸۱

برای تامین احتیاجات پوشاکی مشتریان محترم

جنرال مد

فردا جمعه

از ساعت ۹ صبح تا یك بعد از ظهر باز است

جنرال مد - کوچه برلن

مسافرت کیهانی

نوشته: مهندس محمود پوزشی

جالبترین کتابی که تاکنون در زمینه مسائل فضائی بزبان ساده نوشته شده است.

از کتابفروشی های سخن - ابن سینا و چهر تهیه فرمائید.

انتشارات

بنیاد فرهنگ ایران

الف: سلسله عکس نسخه‌های خطی

۱- تفسیر قرآن پاک

قطعه‌ای از تفسیری بی‌نام نوشته شده در اواخر قرن چهارم عکس نسخه محفوظ در دانشگاه لاهور

بها ۲۰۰ ریال

۲- الابنیه عن حقایق الادویه

از موفق الدین ابومنصور علی هروی، بخط اسدی طوسی در سال ۴۴۷ هجری قمری عکس نسخه محفوظ در کتابخانه عمومی وین

بها ۴۰۰ ریال

۳- ترجمه تاریخ طبری

از ابوعلی محمد بلعمی، عکس نسخه مکتوب به سال ۸۵۶ هجری قمری، محفوظ در کتابخانه آستان قدس رضوی.

بها ۵۰۰ ریال

ب: علم در ایران

۱- شمارنامه

از محمد بن ایوب الحاسب الطبری از روی نسخه محفوظ در آستان قدس رضوی با تعلیقات تقی بینش

بها ۱۵۰ ریال

۲- استخراج آبهای پنهانی

از ابوبکر محمد بن الحسن الحاسب کرجی قرن پنجم، ترجمه حسین خدیوجم

بها ۶۰ ریال

۳- کتاب الاغراض الطبیه

از سید اسماعیل جرجانی عکس نسخه محفوظ در کتابخانه مرکزی دانشگاه تهران مورخ به سال ۷۸۹

بها ۷۰۰ ریال

ج: فرهنگهای علمی وفنی

۱- فرهنگ اصطلاحات نفت

از دکتر جلال الدین توانا به سه زبان روسی، انگلیسی، فارسی.

بها ۴۰۰ ریال

د: منابع تاریخ وجغرافیای ایران

۱- صورة الارض

از ابن حوقل «نیمه اول قرن چهارم» ترجمه دکتر جعفر شعار.

بها ۲۰۰ ریال

۲- سفرنامه ابن فضلان

مؤلف به سال ۳۰۹ هجری قمری ترجمه ابوالفضل طباطبائی.

بها ۱۵۰ ریال

ه: فلسفه وعرفان ایران

۱- نظری به فلسفه صدرالدین شیرازی ملاصدرا به قلم دکتر عبدالمحسن مشکوة الدینی

بها ۱۰۰ ریال

کتابفروشان تهران وشهرستانها می توانند این کتابها را از سازمان انتشارات بنیاد فرهنگ ایران با تخفیف ۲۰٪ نقدا تهیه فرمایند

نشانی: خیابان حافظ تلفن ۶۰۸۰٤ تلگرافی: بنیاد فرهنگ ایران پستی: صندوق شماره ۳۲۴۷

اطلاعات ۱۳۰۴

پنجشنبه

* ۱۲ آبان ۱۳٤٥
* ۱۹ رجب ۱۳۸٦
* ۳ نوامبر ۱۹٦٦
* شماره ۱۲۱۲۳
* سال ..... چهل و یکم

صفحات مخصوص جمعه

* حمله بشقاب‌های پرنده بامریکا مردم این کشور را نگران کرده است

۵۰۸ بشقاب پرنده در آسمان امریکا!

* قطع برق نیویورک توسط بشقابهای پرنده صورت گرفت

* آیا ساکنین کرات آسمانی با بشقاب های پرنده به‌کره‌زمین آمده‌اند

* دولت امریکا یک کمیسیون علمی‌رابابودجه یك میلیون دلار مامور بررسی بشقابهای پرنده کرد .

«یك سفینه سیاره پیما ساخت دانشمندان سایر کرات آسمانی که علم ودانش آنها پیشرفته تر از دانشمندان کره زمینی است بسوی کره خاکی فرستاده شد ؟

یك سلاح اسرار آمیز توسط نیروی هوائی امریکا مخفیانه‌آزمایش گردید ؟

یك سفینه که سرعتی غیر قابل تصور دارد بزمین نشست و سرنشینان آن پس از سخن گفتن‌با یك دهقان آرژانتینی مجددا سوار سفینه شده وناگهان درآسمان‌ناپدید شدند ؟

خاموشی‌بزرك در امریکا که دو سال قبل سراسر سواحل شرقی این کشور را فرا گرفت و برق صد ها شهر امریکا ناگهان قطع گردید توسط بشقاب پرنده روی داد ؟»

* ۵۰۸ بشقاب پرنده

این سئوالات و اخبار سخت‌مردم امریکا را مشغول کرده است.هیجان مردم امریکا زمانی افزایش یافت‌که مقامات رسمی اعلام کردند : « طی شش ماه اول سال جاری مسیحی ۵۰۸ شیئی ناشناس درآسمان امریکا دیده شده است . دولت امریکا به دنبال افزایش روزافزون این اشیاء ناشناخته شده کمیسیونی‌راتعیین‌کرد که به ماهیت واقعی آنها پی ببرد .

این کمیسیون توسط نیروی هوائی امریکا بوجود آمد و هدف آن بررسی «اشیاء مرموز» در آسمان است که مردم آنرا « بشقاب های پرنده »نامگذاری کرده‌اند .

نیروی‌هوائی امریکا یك میلیون دلاربودجه در اختیار این‌کمیسیون قرارداد ورياست کمیسیون رابعهده یکی‌از فیزیکدانان برجسته بنام «ادوارد هدکوندون» واگذار نمود .

این کمیسیون وظیفه دارد طی ۱۵ماه بطور قطعی نظر خود را درباره بشقابهای پرنده اعلام دارد .

بدنبال تشکیل این کمیسیون در محافل علمی جهان بحث و مذاکره مفصلی درباره بشقابهای‌پرنده‌بوجود آمدتا از نظر علمی روشن شود این اشیاء مصنوع دست بشر گرمخاکی است یا ساکنین سایر کرات و یا یك پدیده نورانی طبیعی ناشی از الکترو مغناطیس است .

* دو نظریه

دانشمندان بدو دسته تقسیم شده اند : گروهی مرکب از ۱۲ دانشمند برجسته معتقدند بشقابهای پرنده را می توان در یك آزمایشگاه فیزیك ساخت ، زیرا آنها یك‌پدیده الکترو مغناطیسی هستند که نزدیك خطوط برق با فشار بسیار قوی پدید می آیند . اما گروه دیگر از جمله «آلن هینك» عضو کمیسیون نیروی هوائی امریکا نظر دیگری دارند او اخیرا اعلام کرد : من ۱۸ سال است که گزارشهای مربوط به بشقابهای پرنده را بررسی می‌کنم . بعضی از اشیائی که بنظر ماشبیه بشقاب پرنده است یك پدیده فیزیکی می‌باشد امادربسیاری از موارد آنهاواقعا یك شیئی ساخته شده هستند نه یك پدیده فیزیکی زودگذر .

* حادثه در «اکزته»

«جان فولر» یکی‌ازروزنامه‌نگاران مشهور امریکائی اخیرا کتابی در این زمینه نوشته است که پرفروش ترین کتاب سال در امریکا بود . در زیر چکیده این کتاب که اسرار بسیاری را در مورد بشقابهای‌پرنده روشن می سازد آمده :

«درساعت ۲ و ۲٤ دقیقه صبح روز ۳سپتامبر ۱۹٦۵ مردی بنام «نرمان موسکارلو » وارد کلانتری ناحیه «اکزته» در «نیوهمشایر»گردید او بقدری دچار هیجان بود که‌افسر نگهبان بنام «تولاند » او را درروشن کردن سیگارش کمك کرد . وقتی او کمی آرام گرفت شروع به‌نقل‌حادثه تکان دهنده وخارق‌العاده ای کرد که برایش‌روی‌داده بود .

«نرمان موسکارلو» در جاده ۱۵۰ بود و برای مراجعت بخانه اش که در «آمسبوری» واقع در «اکزته » قراردارد در جاده منتظر اتومبیل‌بود. او می خواست از یکی ازاتومبیلهائی که در مسیر او حرکت می کنند خواهش کند تا وی‌را به خانه اش برساند . در آن ساعت در جاده اتومبیل کم بود بهمین جهت نرمان مجبور شد قسمت اعظم راه را پیاده به پیماید . در ساعت ۲ او به «کینگتون» دو کیلو متری خانه‌اش رسید . ناگهان در کنار مزرعه‌ای‌که بین دو خانه قرار داشت او چیز شگفت‌انگیزی را مشاهده کرد . « این شیئی از آسمان می‌آمد !»

بقیه در صفحه ۸

پنجاه سال قبل، در همین روزها

تقدیمی ایرانیان مقیم مصر

عده‌ای از ایرانیان مقیم مصر برای ابراز نیات شاه‌دوستی واحساسات مملکت خواهی انجمنی بنام (انجمن پهلوی) در قاهره تشکیل داده وبافتخار طلوع‌سلطنت‌اعلیحضرت پهلوی جعبه‌ای از طلا و نقره که یك رباعی در وصف‌اعلیحضرت همایونی روی صفحه طلاساخته وداخل جعبه گذاشته اند ، به تهران ارسال داشته اند .

همچنین یکدستگاه اتومبیل صحی بالوازم جراحی برای موسسه شیروخورشید ایران تهیه و توسط نماینده خودآقای محمد جعفربیات شیرازی تقدیم کرده‌اند .

فوت شاهزاده عین‌الدوله

شاهزاده عین‌الدوله

یك ساعت قبل از ظهر شاهزاده عبدالمجید میرزا (عین‌الدوله) وفات یافت از طرف هیئت دولت تصمیم‌گرفته شد که از بعد از ظهر روز جمعه تا قبل از ظهر روزشنبه در مسجد ناصری (سپهسالار) ختم گذارده شود .

امیرلشگر شمال غرب

امیرلشگر حسین آقا خان خزاعی بسمت امارت لشگر آذربایجان منصوب‌گردید وپس‌از ورود به تبریز در عمارت عالی قاپو از عموم اهالی پذیرائی نمود .

رئیس بلدیه تبریز

آقای‌میرزا محمد علی خان تربیت رئیس معارف سابق آذربایجان بسمت ریاست بلدیه تبریز منصوب گردیدند .

مسافرت اعلیحضرت به مازندران

سه‌ساعت ونیم بعد از ظهر اعلیحضرت همایونی عازم مازندران شدند ملتزمین رکاب عبارتند از آقایان :

رفیع ،دادگر، امیر لشگر خدایارخان ، قوام‌الملك ، سرهنك نقدی وشاهزاده اکبر میرزا مسعود .

آقای تیمورتاش وزیردربار فردا بصوب مازندران حرکت ودر بین راه به ملتزمین رکاب خواهند پیوست .

اعلیحضرت همایونی امشب دربومهن توقف وفرداصبح بطرف فیروزکوه حرکت خواهند کرد .

ریاست دفتر شاهنشاهی وکفیل‌پست‌وتلگراف

میرزا قاسم خان صوراسرافیل

در تعقیب استعفا و کناره‌گیری آقای دبیر اعظم بهرامی رئیس دفترمخصوص‌شاهنشاهی آقای شکوه‌الملك کفیل وزارت پست‌و تلگراف بسمت ریاست دفتر مخصوص‌انتخاب‌گردیدند. آقای میرزا قاسم خان صوراسرافیل بسمت کفالت وزارت پست‌و تلگراف حضور همایونی معرفی شدند .

(نقل از اطلاعات‌دوازدهم‌آبان‌ماه۱۳۰٦)

ازامروز صبح

مولن‌روژ
دیانا. مهتاب. حافظ
کریستال ـ اسکار

آنچه دراین‌فیلم مشاهده میکنید هرگز هیچ فیلم دیگری جرئت‌نداشته‌بشما نشان دهد

اقتباس ازکتاب جسوری‌که تاکنون بیش‌از ۵ میلیون نسخه ازآن بفروش رفته‌است!

فیلم ۳ ساعته با بلیط معمولی

بعلت طولانی بودن فیلم‌سئانسها‌تغییرمیکند

مولن‌روژ ـ ۱۱ـ۳۰ر۳ـ ۳۰ر۶ـ ۳۰ر۹ بعدازظهر
دیانا ـ ۱۱ـ۴ـ۷ـ۱۰ بعدازظهر مهتاب ۹ بعدازظهر
حافظ ۳۰ر۱۰ـ۳ـ۶ـ۹ بعدازظهر
کریستال ـ اسکار ـ ۱۰ـ۳۰ر۲ـ۳۰ر۵ـ ۸ر۳۰ بعدازظهر

چهارمین هفته هاشم خان در برلیان ـ زهره

خضاب جمالیه

خضاب جمالیه رنگ سحرآمیز برای مشکی کردن موها با سابقه ۴۰ سال مورد مصرف میلیونها نفر

پولار

اولین سازنده آبگرمکن اتوماتیک درایران

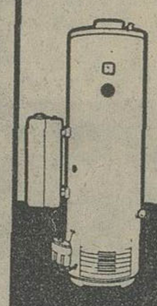

POLAR

تلفن سرویس پلار ـ ۵۵۹۸٤

عایق پشم شیشه
ساخت ایران

شرکت مهندسی سازه‌ای
تلفن ۶۱۲۲۲۹
۴۲۹۵۲

خمیردندان Blendax
بلندکس
بیش‌ازهرخمیردندان دیگری بشماخدمت میکند

«تبلیغات کسری»

لینگافن پیشرفت زبان را با پیشرفت زمان منطبق کرده است

وسیله لینگافن میتوانید بدون معلم و بدون وقت معین درهرجاکه باشید ۳۷ زبان زنده دنیارا درمدت ۱۷۰ ساعت بیاموزید

برای کسب اطلاعات بیشتر: هم‌اکنون کوپن مقابل‌را بریده بآدرس‌طهران سازمان‌جهانی لینگافن‌درایران‌وخاورمیانه خیابان شاه ساختمان آلومینیوم ارسال‌دارید تامزایای آموزش ۳۷زبان‌زنده‌دنیا ازطریق‌لینگافن دراختیارشماقرارگیرد

نام ونام فامیل .....
زبان موردرخواست .....
آدرس‌وشماره‌تلفن .....
لطفااطلاعاتی‌راجع‌به‌آموزش‌زبان‌فوق‌ازطریق‌لینگافن برای‌اینجانب‌ارسال‌دارید

گفتگوی تلفنی

مأمور

خانم م ـ ر میگفتند :
« چند روز قبل حدود ساعت ده صبح زنك خانه بصدا درآمد ، در را باز کردم دیدم شخصی بایك قیافه کارگری خودرا مامورسازمان آب معرفی میکند و میگوید لوله های خانه‌شما خراب است آمده‌ام درست کنم ، گفتم ولی ماآب داریم لوله ها هم عیبی ندارد گفت از مرکز گزارش شده که خراب‌است ، دیدم اصرار میکند . گفتم بفرمائید درست کنید ،داخل خانه شد شیرهای آب راباز کرد و مدتی به آنها ور رفت بعد هم ۳۰ تومان گرفت و رفت »

گفتم : شمانامی بایست گول اینگونه شیادان را میخوردیدمامور سازمان آب کارت شناسائی دارد ، قبلا هم من نظیر این‌گونه اتفاقات رابرای توجه سازمان آب چاپ کرده‌ام ولی سازمان آب جواب داده که مردم خودبایدبه توجه داشته باشند که بدون ارائه کارت شناسائی‌کسی را بداخل خانه راه ندهند حالا خداراشکر که غیر ازبیست تومانی که گرفته چیزی از اشیاء خانه ندزدیده است چون این قبیل اتفاقات‌زیاد پیش آمده است .

ماهی

باز فصل‌ماهی شد و سرو صدای مردم
که دست از ماهی‌خوردن بر نمیدارند.درآمد
آقای بـ‌ـن دراین باره میگفت :

«هر سال این فصل که میشد باراه انداختن کانارووال وسرو صدا به‌مردم ماهیخوار تهران ! وعده میشد که‌فلان مقدارماهی صید شده منتظر باشید در راه‌است بعد هم مقداری ماهی یخ زده‌میرسید و خلقی که می توانستندو پولشان از پارو بالامیرفت دلی از عزای ماهی سفیددرمی آوردند ولی امسال نه خبری از وعده‌ماهی هست نه از خود ماهی »

گفتم :همین چند روز پیش بود که خبر نوبر ماهی را آوردند صبر کنید سروکله خودماهی هم پیدامیشود . گفت :

«میترسم روزی برسد که ازماهی سفید و گوشت لذیذ آن فقط خاطره‌ای در دل اهل ذوق باقی بماند ، چون از وقتی که شرکت شیلات فعالیت‌خودرا آغاز کرده‌است مرتبا نسل ماهی رو به انقراض است »

گفتم : شرکت شیلات برنامه تکثیراجرامیکند باید صبر کنید تااین برنامه تمام که‌شد دوباره خاطره ماهی رازنده کنید. گفت :

«حالاهم ماهی پیدامیشود ،منتها کمیاب است فروشندگان ماهی‌باسود بیشتری می‌خواهند بفروشند. مثلا جلوی مسجدشاه چندماهی فروش هست که‌ماهی خوب و پرمایه دارندمنتها آنهارا مطابق نرخ کیلوئی ۸تومان‌نمی فروشند میگویندماینها نوبرانه است کشیمنی نیست‌وآنوقت همین ماهی‌را بقیمت گوشت تیهومیفروشند ! کیلوئی ۸تومان نرخ ماهی‌های کفال و ریز است که آنها را نمی‌شود خورد »

گفتم : خداکند گرفتاری همه مثل گرفتاری سرکارباشد که شب‌جمعه‌ای هم اشتها انگیزاست و هم تفننی . گفت :

«این گرفتاری نیست ، حرفی‌است که اگرمردم نگویند دیگران خیال میکنند ما چیزی سرمان‌نمیشود»

تسریع

مدتی بود که ما از کارمندان دولت در
مورد بیمه شکایتی نداشتیم و کم‌کم باین
نتیجه میرسیدیم که بیمه کارمندان دولت
مطابق‌میل بیمه شدگان سرو سامان‌گرفته
است تااینکه آقای اسدی تلفن کردند و گفتند :

«دوروز قبل بعلت بیماری به مرکز بهداری بیمه کارمندان دولت مراجعه کردم ، خدانکند کارمندان بیمه شده دولت مریض شوند ...»

گفتم : خدا هیچکس را مریض نکند ... گفت :

«علی الخصوص کارمندان بیمه شده را چون‌مخلص بعداز چند سالی گذارم به این مرکز درمانی افتاد ودیدم در سالن انتظار آن‌هفتاد ،هشتاد نفر صف کشیده .منتظر دکتر امراض داخلی هستند ، من پیش خود حساب‌کردم اگر فرار باشد معاینه هرکدام ازاینها ده دقیقه طول بکشد تاشب‌هم‌نوبت بمن‌نمیرسد ،اینبود که‌بیمه راول‌کردم رفتم سراغ دکتر خصوصی »

گفتم : معلوم میشود که وضع بیمه کارمندان دولت‌خوب شده والا بیش از اینهامی بایست انتظار می کشیدند. وانگهی این اولین شکایت است‌که من بعد از یکسال میشنوم و امید است ترتیبی هم از طرف‌سازمان بیمه کارمندان دولت در مورد راه انداختن سریع بیماران اتخاذ گردد که این گله هم رفع شد مباشد.

کاریر

آقای خسرو جمشید پور می گفت :

«متصدیان تلفن کاریر نسبت به مردم وراه انداختن کار آنهابی توجهند . مثلا اگر بخواهیم با شهرستانی تماس بگیریم یامیگویند سیم خراب‌است یا فوری گوشی را زمین‌می گذارند و زحمت گفتن «سیم خراب است»هم‌بخودنمیدهند»

گفتم : علت‌اینکه میگویند سیم خراب است لابداینست که واقعا سیم خراب است !آنها چه کنندعلت اینکه‌گوشی‌را زود زمین می گذارندباز هم اینست که بعضی وقتها چون سیم خراب‌است پیش خود میگویند جواب مردم را چی بدهیم پس ایندو گله شمااز متصدیان تلفن کاریر مورد ندارد ، شاید منظورتان این‌باشد که اصولا چرا سیم خراب است ؟ اگر منظورتان این است یك حرف حساب بشمار میرود و واقعاباید وزارت پست و تلگراف و تلفن توضیح دهد که چرا سیم خراب است . آقای جمشید پور گفت :

«بنده منظورم همین‌است‌که سئوال کنم چرا باید سیم خراب باشد ؟»

گفتم‌میپرسید چه ؟وزارت پست و تلگراف صریحابعرضتان خواهد رسانید که چرا سیم خراب‌است ، مثل شرکت تلفن که هر وقت مردم شکایت میکنند که چراتلفن‌های عمومی پول‌خوره گرفته‌اندبا هزارو یك دلیل توضیح میدهد که تقصیر مردم‌است که‌دو ریالی‌های کج‌و معوج نو خزینه تلفنها می‌اندازند . آنوقت است که دیگر حرفی نمی توان زد .

دردسر

خانم نسرین سلیمانی هم‌گرفتار دردسر
تلفن شده‌بود و می گفت :

«شرکت تلفن ، شماره تلفن مرا داده بوتان گاز و تلفن بوتان گاز راداده بمن حالا وقت و بیوقت به خانه ما تلفن می‌کنند و کپسول گازمی خواهند تکلیف بنده چیست ؟»

گفتم : والله من نمی توانم تکلیفی برای شما تعیین کنم به شرکت تلفن مراجعه کنید شاید دلیل قانع کننده‌ای برایتان بیاورد ، مسلما از وضعی که پیش آمده نه شرکت بوتان گاز راضی است نه شما ، چرا شرکت تلفن چنین کاری کرده ؟ نمی‌دانم ، گفت :

«اقلا شمابه شرکت بوتان گاز بگوئید تلفن جدیدش راآگهی کند تامردم مزاحم مانشوند »

گفتم : تلفن بوتان گاز راشمابهتر از ما میدانید چون قبلا مال‌خودتان‌بوده ، پس شخصا اقدام کنید شاید به‌نتیجه‌برسید.

ـ ذوالفقاری

اشتغال

احمد احرار

بابزرگان پیوسته‌ایم !

شتری روی زمین نشسته‌بود. گربه‌ای دمش را با دم شترگره زدو مشغول بازی شد . البته‌تا وقتی شتر نشسته بود این‌بازی برای گربه حکم تفریحی داشت. اما همینکه شتر برخاست و براه افتاد گربه در میان زمین و آسمان معلق شد و همراه بافندم های موزون و ناموزون شترباین طرف و آنطرف تاب میخورد . روباهی گربه را در آنحال مشاهده کرد و پرسید : این‌چه وضعیتی است ؟ گفت : هیچ‌مگو که با بزرگان پیوند کرده‌ایم ! نزدیك به پانصد سال میشود که ایران با ممالك صنعتی‌مغرب زمین رابطه دارد و مردم‌ایران تجربه دارند که اگر در هر موردی هوش نسبی مردم مشرق زمین بر ملل غربی بچربد آنجا که پای «پول » بمیان باشد ، هیچوقت شرقی حریف غربی‌نمی شود . باوصف این ، جاذبه موی بور و چشم ابی ظاهراچنان قوی است که علیرغم این‌همه سابقه و تجربه مردم سیاه چشم و سیاه موی رابه آسانی در مقابل افسون هر شیادی از نژاد غربی سحر وتسخیر میکند.

وقتی در ایران نفت ملی‌شده بود و بواسطه محاصره‌دریائی ایران بشدت دچار کم پولی و مضیقه ارز بود ، هر چندیك بار سرو کله یکی از شیادان بین‌المللی در تهران پیدا میشد که مدعی بودند از طرف شرکت های درجه دوم نفتی مامورند محرمانه با دولت ایران تماس بگیرند و از ایران نفت بخرند . مدتی مردم میدیدند و می ـ شنیدند یکنفر «کنت » یا«دوك» در یکی از هتلهای درجه اول مهمان دولت است و کوشش میشود که در اطراف او حتی‌ـ الامکان سرو صدائی نباشد .بعد ازچندی‌معلوم میشداین‌عالیجناب فقط از طرف خودش ماموریت داشته است برای مدتی خوردن و خوابیدن در تهران و گوش بریدن و سروکیسه کردن . یکروز صبح نیز مثل سار از درخت پریده ورفته است .

این مال روزهای بی‌پولی‌بود. راوی موثقی نقل میکرد اخیرا چون شیادان بین‌المللی بوئی از پول و پله در دست و بال ایرانیان بمشامشان رسیده دام های تازه‌ای پهن‌کرده‌اندومنجمله مدتی است در بازار تهران‌دلال های خارجی شروع بفعالیت کرده‌اند برای فروش سهام کارخانه ها و شرکتهای خارجی به پولداران ایرانی .

من اینرا از یك مقام مطلع پرسیدم و او گفت : اتفاقابعضی از کسانیکه هوای پیوند با بزرگان در سرداشته و ازین نوع سهام خریده‌اند هم اکنون میان زمین و آسمان‌معلق‌مانده‌اند و دستشان بجائی بند نیست . گفتم : تفصیل قضیه چیست ؟ گفت خیلی‌روشن‌است.اشخاصی که این سهام را بحضرات فروخته‌اند هم اکنون نیز باظاهر هوجه کارشان را در تهران ادامه میدهند . آنها بوسیله ایادی‌خودشان‌دربورسهای‌خارج، سهام کارخانه یاشرکتی را که مشرف به ورشکستگی است به قیمت نازل میخرند و در کشور هائی مثل ایران به پولداران طماع عرضه میکنند . خریداران نیز قبلا توسط اشخاص غیر وارد تحقیق میکنند ، می بینند شرکتی یا کارخانه‌ای به آن نام ونشان هست و فعالیت دارد ، سهام را میخرند و منتظر منافع آن میشوند که ناگهان بانگی برآید شرکت ورشکست و کارخانه منحل شد . پس چیزی که ازین معامله بظاهر پر سود و دهان گیر برای این قبیل‌مردم باقی میماند همان اوراق بی‌بهای سهام است . بمحاکم داخلی نمیتوانند شکایت کنند ، چون پولی که بابت خرید سهام گذائی داده‌اند بصورت قاچاق‌از مملکت خارج‌شده واگرشکایت کنند در حکم اعتراف بشرکت‌در قاچاق ارز است . درمحاکم بین‌المللی نیز عنوانی برای طرح این قبیل دعاوی نمیتوان پیدا کرد . اینست که وقتی‌دست‌خود را از همه جا کوتاه می‌بینند سراغ ما می‌آیند و التماس و تقاضا میکنند که بطورغیررسمی بماجرای خود کرده آنهارسیدگی کنیم و ما هم در اینمدت هرچه فکر کرده‌ایم کاری از دستمان ساخته نیست . در حالیکه این قبیل شکایات روز بروز اضافه میشود .

آدمی که با من صحبت میکرد صراحتا میگفت : از وظیفه‌اداری که بگذریم ، من شخصا کمترین تاسفی نسبت به این طبقه از مردم ندارم . زیرا می‌بینم اغلب کسانی که باین کیفیت در تور شیادان خارجی میافتند و سخاوتمندانه پول بالای سهام واخورده و بی قیمت میدهند ، در مواردی که یکی از صنایع ملی احتیاج به حمایت دارد اگر دست وپایشان را بوسه بزنند دیناری نم پس نمیدهند و با تفرعن میگویند : « بایرانی اعتماد ندارم » ! منتهی چون‌مرغ همسایه غاز است ، در مقابل خارجی حاتم صفتی بخرج‌میدهند و البته چوب آنرا هم میخورند . گفتم با بزرگان پیوستن خرج دارد و زحمت ...

تلویزیونهای مدرن آگا سوئدی
بامزایای منحصربفرد ومبل عالی استیل سوئدی تام‌چوب
AGA
● لامپ تصویر مخصوص باسپر مضاعف برای حفاظت چشم
● صدای طبیعی های فیدلیتی با ۲ بلندگو وکنترلهای متعدد برای صافی صدا
● فیوزهای متعدد اتوماتیک برای دوام بیشتر وتعمیر کمتر .
● دارای ۲۷ لامپ وترانزیستور ودیود معادل ۳۴ لامپ
● تصاویر زنده وطبیعی بگمك تکنیك عالی
● برای حفظ مرغوبیت ونام آگا ، تلویزیونهای آگا زیرنظر مهندسین سوئدی تهیه وبازارعرضه میشود .
فروشگاه محبوبی خیابان نادری تلفن ٤٦٨٢٥ ـ شرکت محور خیابان‌شاه تلفن ٦٤٨٣٨

آغاز مسابقات ورزشی
کاپ اطلاعات دختران و پسران
بزودی مسابقات : بسکتبال، شطرنج، پینك‌پنك با همکاری فدراسیونهای ورزشی ازطرف مجله‌اطلاعات‌دختران وپسران انجام میگیرد.
اطلاعات بیشتر درباره این مسابقات هرهفته در مجله اطلاعات دختران‌وپسران روزهای سه‌شنبه

بازاریابی
قسمت بازاریابی سازمان مدیریت صنعتی آماده انجام خدمات زیرجهت صاحبان صنایع میباشد:
۱ـ بررسی امکانات وظرفیت بازار در زمینه محصولات مختلف قبل از تولیدوعرضه .
۲ـ مطالعه و تحقیق در باره‌امکان فروش کالا های صنعتی و مصرفی در بازار ایران.
۳ـ مطالعه و بررسی امکان فروش محصولات وکالا های ساخت کشور در بازار های خارج.
٤ـ بررسی روش های پخش کالا وارائه پیشنهادات‌اصلاحی جهت‌بهبود روش های موجود وافزایش سودآوری قسمت‌فروش .
۵ـ تشکیل سازمان فروش بر پایه اصول علمی .
٦ـ بررسی وتجزیه وتحلیل سازمان‌های فروش .
۷ـ تربیت کادر فروش مناسب جهت‌صنایع وفروشگاههای بزرك.
جهت‌کسب اطلاع بیشتربقسمت بازاریابی سازمان مدیریت صنعتی مراجعه فرمائید.
تلفن : ٦٩٤٠٩ـ٦٥٧٨٠ـ٦١١١٢٥
آدرس : سازمان مدیریت‌صنعتی ـ خیابان فخررازی شماره٩٦
تهران الف ۵٦٨٣ ۱ـ۸ ۱ـ۲۷٤۱۸

تبریکات

تختی عزیز :
مراسم نامزدی شمارا بادوشیزه شهلا توکلی از صمیم قلب تبریك میگوئیم .
محمد عرب ـ پرویز عرب

تیمسار محترم سرلشکر حسین زمانی
ارتقاء آن تیمسار معظم را بدرجه سرلشگری از صمیم قلب تبریك میگوییم و موفقیت آن تیمسار را در راه خدمت به‌شاهنشاه آریامهر و میهن عزیز خواستارم .
حمید قنبری

تیمسار معظم سپهبد قاسم خزاعی
ارتقاء شایسته آن تیمسار گرامی را بدرجه سپهبدی تبریك عرض نموده موفقیت جنابعالی را درراه خدمت بشاهنشاه آریامهر ومیهن عزیز از درگاه خداوند خواستاریم .
نوشهر ـ محمد خزاعی ـ احمد خزاعی
آ ـ ۳۱۹٤۲

تیمسار معظم سرتیپ صمدیان‌پور
ارتقاء بمقام آجودانی مخصوص اعلیحضرت همایون شاهنشاه آریامهر را بحضور جنابعالی تبریك عرض نموده از خداوندمتعال موفقیت‌های روزافزون را خواهانیم .
حاج‌میراسماعیل موسوی خامنه ـ حاج‌حسین خلیل بیگی ـ حاج سیدعباس موسوی ـ حاج میرحبیب موسوی ـ حاج زین‌العابدین خلیل بیگی ـ حاج میریوسف موسوی ـ میرعبداله موسوی

تیمسار معظم سرتیپ صمدیان‌پور
ارتقاء جنابعالی را به‌آجودانی مخصوص اعلیحضرت همایونی شاهنشاه آریامهر از صمیم قلب تبریك عرض نموده موفقیت روزافزون آن تیمسار را از خداوند عالم خواهانیم .
حاج‌محمد مسکرزاده خامنه ـ مهندس علی اکبر مسکرزاده ـ صمد مسکرزاده ـ احمد مسکرزاده ـ محمدعلی مسکرزاده .

تیمسار معظم سرتیپ محمد مومنی قراهانی
ارتقاء درجه آن‌سرور ارجمند رابه آجودانی مخصوص اعلیحضرت همایونی شاهنشاه آریامهر تبریك عرض نموده موفقیت بیشتری رابرایتان آرزومندیم.
سید محمد موسوی ـ اسمعیل فرمهینی ـ فراهانی ـ ابوالفضل فرمهینی فراهانی ـ مولودفر مهینی فراهانی

تیمسار معظم‌سپهبد بیگدلی
مفتخریم ارتقاء درجه آن تیمسار معظم را صمیمانه تبریك عرض نموده توفیق خدمت هر چه بیشتر آن تیمسار عالی مقام رابه‌شاهنشاه آریامهر بزرك ارتشتاران و میهن عزیز ازخداوند متعال خواستاریم.
علی بیگدلی آذری‌وبانو

جناب آقای عبدالرضا انصاری وزیرمحبوب کشور
حسن انتصاب جناب‌آقای ورزی مدیرکل طرحها وبررسی ها راباحفظ سمت‌به مدیریت کل امور اداری صمیمانه تبریك عرض نموده موفقیت‌آن جناب و اولیای محترم‌آنوزارتخانه را در خدمت‌به شاهنشاه آریامهر و میهن عزیز از خداوند مسئلت داریم.
از طرف کارآموزان دیپلمه شهرداریها ـ اصغر توکلی ـ غلامرضا حیدر

تیمسار معظم سپهبدعلی بیگدلی
ارتقاء درجه آن تیمسار را صمیمانه تبریك عرض مینماید .
قم ـ علیمحمدعباسی

انتصاب جناب آقای احمدافراسیابی را به پیشکاری دارائی‌استان فارس در میان اصلاح‌طلبان وکسبانی که بطرز کار وشایستگی ایشان آشنائی دارندتاثر عمیق داشته و موجب مسرت گردیده است . کارکنان سازمان کل‌ممیزی‌مالیاتها که دیرگاهی تحت تعلیمات مستقیم ایشان در نهایت صمیمیت سرگرم خدمت‌بوده‌اند از این مسرت وافتخار دوچندان برخوردارشده این حسن‌انتصاب را به‌جناب آقای وزیرمحترم دارائی ومردم شریف وصاحبدل فارس که بخدمتگذاران صدیق بدیده احترام‌مینگرندتبریك گفته و موفقیت روزافزون آقای افراسیابی را در خدمت بشاهنشاه آریامهر وکشور از خداوند متعال خواستارند.
کارکنان سازمان کل ممیزی مالیاتها

تیمسار سرلشگر نصری
ترفیع درجه تیمسار محترم را از صمیم قلب تبریك عرض مینماید.
ناوبان یکم ـ سیامك فرخار
آ ـ ۳۱۹٦۸

هر خانه‌ای لطفی دارد ... لطف یک خانه مدرن به زیبائی پرده‌های آنست

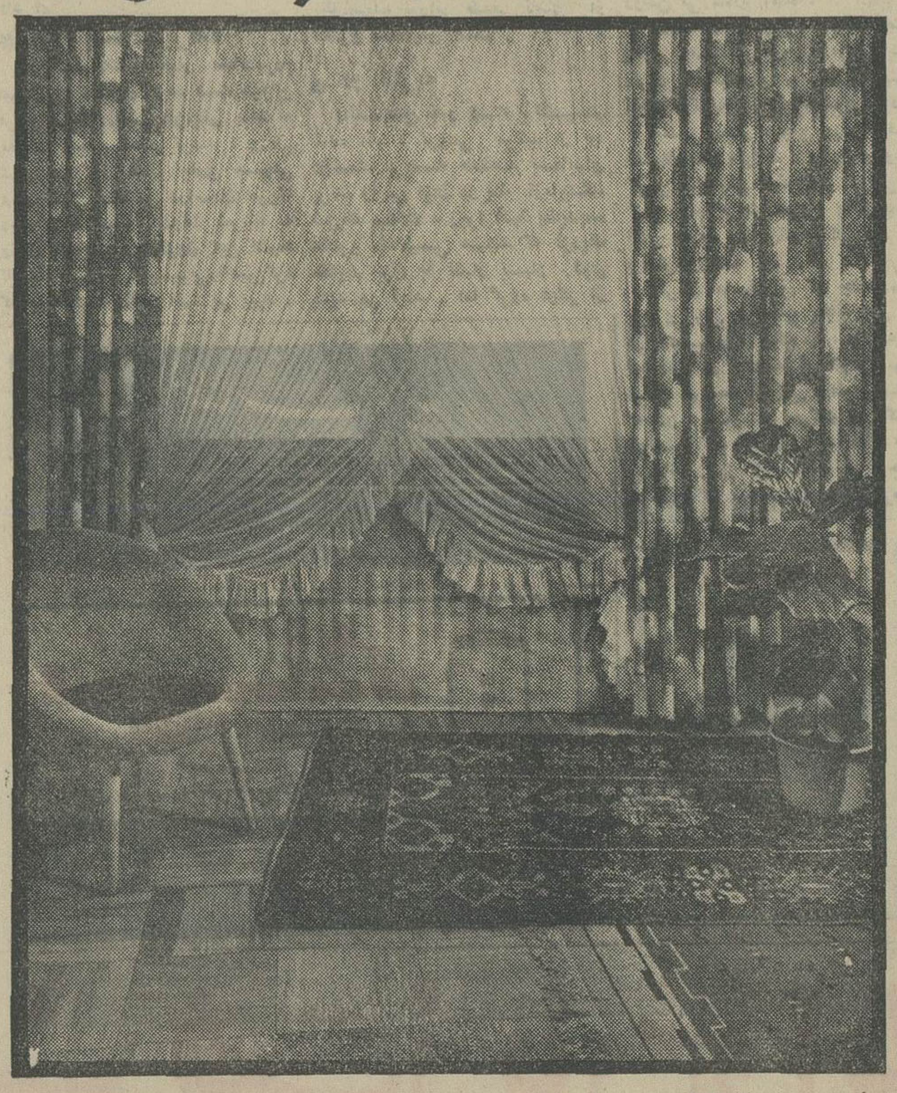

ازیك پرده خوب چه انتظاری دارید؟ قطعاً میخواهید زیبا ، بادوام و دارای طرح جالب و نگهداری آن‌آسان باشد. یا میخواهیدکه از هم بازنشود ، آب نرود و احتیاج به اطو هم نداشته باشد. درهرصورت بیش ازاین نمیتوانید ازیك پرده خوب انتظارداشته باشید وهمه این مشخصات در پرده های تروپرا جمع است. پرده های تروپرا باامتیازات برجسته خود برای اطاقهای شما ظرافت ، شکوه وزیبائی خیره‌کننده‌ای به ارمغان میآورند. تروپرا جلوه‌گاه زندگی شمارا زیباترمیکند. برای خرید پرده‌های تروپرا به مغازه‌های معتبرمراجعه فرمائید.

زندگی پرشکوه وزیبا با

تروپرا
TREVIRA®

تبلیغات فنری ® علامت تجارتی ثبت شده متعلق به فارب ورکه هوخست آ.گ. فرانکفورت

اطلاعات
صفحه ۷
پنجشنبه ۱۲
آبان‌ماه ۱۳۴۵

سرشماری

از: داود ذوالفقاری

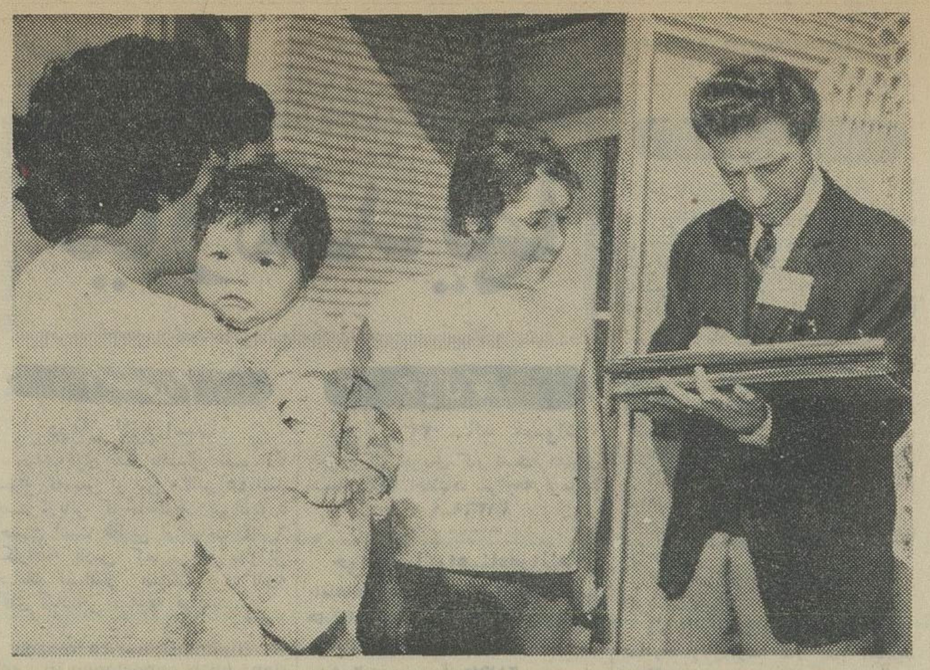

۴۰ سئوال..... از ۲۵ میلیون نفر

تعیین سن خانمها مشکل بزرگ ۱۳ هزار آمار گر است!

*** اولین سرشماری ناقص پس از مراجعت ناصرالدینشاه از سفر فرنك انجام شد .**
*** سرشماری سال ۳۵ جمعیت ایران را ۱۹ میلیون نفر تعیین کرد**
*** یکبار در تهران از روی کوپنهای جیره بندی سرشماری کردند**

۱۳ هزار مامور سرشماری، خیابان به خیابان ، کوچه به کوچه ، خانه به خانه . و ده‌به ده با اتومبیل ، پیاده با اسب دوچرخه و هر وسیله دیگری که لازم است و در دسترس قرار دارد . در جستجو و پرسش هستند تا معلوم شود دراین سرزمین که آینده‌ای روشن‌درپیش دارد چند نفریم، چه احتیاجاتی داریم ، بچه‌کار مشغولیم‌وبالاخره چه‌میخواهیم.

سرشماری آبان‌ماه امسال دومین سرشماری رسمی است که‌پیش‌بینی شده‌است دقیقتر و بهتر از سرشماری قبل که در پائیز سال ۱۳۳۵ انجام شده صورت گیرد .

برای‌این سرشماری ۲۴۰ میلیون ریال اعتبار تخصیص یافته و با همکاری سازمان های مختلف کشور وسیله مرکز آمار ایران چهار روز است شروع شده و تا روز بیست‌و هشتم آبانماه ادامه خواهدداشت .

★ سرشماری درایران

درزمان سلطنت ناصرالدینشاه حدود سال ۱۲۷۵ قمری اولین سرشماری ، البته بطور ناقص‌ابتدا در تهران و سپس در ایالات‌وولایات انجام شد .

میگویند بعد از سفر های فرنك ناصرالدین شاه به تمام حکام ایالات و ولایات دستور داد هر یك بدقت جمعیت حوزه‌ابوابجمعی خودراتعیین کرده وبرای درج و ثبت در دفاتر بمرکز ارسال دارند .

دستور ناصرالدینشاه اجرا شد ولی نه بطور دقیق .

مدیر سرشماری هم صنیع‌الدوله اعتمادالسلطنه مراغه‌ای معین‌شد.

صنیع‌الدوله که نویسنده بود دستور یافت اطلاعات رسیده از هر حوزه را جمع آوری و در کتابی ضبط کند .

نفوس ایران باین ترتیب برای اولین بار باتفکیك زن ومرد تعیین شد و فهرستی تهیه گردید که نسخه خطی آن‌هم‌اکنون‌در کتابخانه دارائی موجود است .

دراین اولین‌سرشماری که‌درواقع در سال های بین ۱۳۰۲ تا ۱۳۰۷ قمری انجام شد ، نفوس کل‌ایران پانزده میلیون نفر تخمین زده شد.

*** جغرافیا**

هم دراین زمان بود که نام دهات و شهرها و ایالات و ولایات در کتابی که بعدها پایه تدوین جغرافیا گردید مدون شد .

در زمان آغاز مشروطه هم خواستند سرشماری دقیقتر انجام دهند ولی عملی نشد و تنها از آن‌دوره شماره‌گذاری خانه ها به ترتیب نمره زوج و فرد باقی ماند که همزمان با سرشماری سال ۳۵ ، این شماره ها نیز منسوخ گشت و بجای آنها پلاکهای‌آبی رنگی که امروز مورد شناسائی است معمول گردید .

*** در سلطنت‌اعلیحضرت‌فقید**

در زمان اعلیحضرت فقید که اصلاحات اجتماعی ایران آغاز گردید مساله آمار مورد توجه قرار گرفت ، بخصوص که قانون‌نظام وظیفه تازه بمورد اجرا گذاشته‌شده بود و احصائیه مواليد ذکور مورد توجه بود .

در این زمان با توجه به امنیت بیشتر ، احداث راه های شوسه و نفوذ دولت مرکزی در شهر ها و نقاط دور دست پیش بینی میشد که آمار دقیقتری ا زنفوس بدست آید. باین ترتیب درسال ۱۳۱۹ شمسی در تهران سرشماری انجام شد و جمعیت پایتخت ۵۴۰ هزار نفر به حساب آمد .

همزمان باتعیین جمعیت تهران‌در بعضی از شهر ها نیز سرشماری انجام شد ولی متاسفانه بروز جنك جهانی دوم درسال ۱۳۲۰ این امر مهم را به تعویق انداخت و قهرا سرشماری‌عمومی کشور متوقف‌شد.

*** سرشماری نسبی**

درسال های ۱۳۲۲ تا ۱۳۲۵ از طریق جیره‌بندی صدور کوپن یك سرشماری نسبی درتهران انجام شد وبراساس آن جمعیت تهران‌نهصد هزار نفر اعلام گردید .

از سال ۱۳۲۷ تا سال ۱۳۳۵ که سرشماری رسمی در سراسر کشور انجام شد بعضی سرشماری های موضعی‌ومنطقه‌ای صورت‌گرفت که چندان نافذ نبود .

درسال ۱۳۳۵ سرشماری عمومی رسمی در سراسر کشور انجام شد ۲۶ هزارمامور ظرف ده روزسر - شماری عمومی راانجام دادند و جمعیت کشورنوزده‌میلیون نفر اعلام گردید که شامل ۹٫۶۴۵٫۰۰۰ مرد و ۹٫۳۱۰٫۰۰۰ زن بود .

سرشماری‌سال ۱۳۳۵ برای‌کشور ما اهمیت فراوان داشت و این‌سر- شماری ماخذ بررسی های جالبی از زندگی مردم ، تعداد زن و مرد ، نسبت زیادی مردان به زنان‌وتراکم جمعیت در شهر های مختلف گردید اما گفته شد که این سرشماری دقیق نبوده و جمعیت حقیقی کشور را نشان نداده است .

بهرحال سرشماری امسال ومقایسه آن با سرشماری سال ۱۳۳۵ نتایج تازه‌ای‌از تحولات زندگی مردم و افزایش جمعیت خواهد داد .

*** افزایش جمعیت**

کارشناسان آمار بعد از سرشماری سال ۱۳۳۵ اعلام کردند که جمعیت کشور در حال افزایش است .

دلیل افزایش جمعیت ، بالا رفتن سطح بهداشت عمومی و کاهش مرك‌ومیر اعلام‌گردید.

کارشناسان آمار عقیده دارند که پائین بودن سن ازدواج در کشور ما یکی از دلایل روشن افزایش جمعیت است .

زیرا زنان در سنین بلوغ در حداکثر باروری قرار دارند، دلیل دیگر افزایش سریع جمعیت در کشور ما اعتقادات مذهبی واخلاقی‌مردم‌است. باین ترتیب مثل کشور های‌اروپائی مردم‌زیادپابند حساب‌محدودیت فرزندنیستندواز افزایش اولاد واهمه ندارند .

کارشناسان آمار عقیده دارند که بااحتساب مواليد و کاهش مرك و میر جمعیت کشور ۲ تا ۲٫۵ در صد درسال همواره درحال افزایش است .

*** جزئیات آمارگیری**

در سرشماری امسال اطلاعات وسیعی در زمینه اماکن مسکونی حاوی اطلاعات مربوطبه تعداداطاق تعداد خانوار ساکن در هر واحد مسکونی ، وضع آب - برق و ساختمان از لحاظ نوع مصالح و عمر ساختمان بدست می‌آید .

سرشماری کارگاه های صنعتی و بازرگانی‌نیزحاوی اطلاعات مربوط به آدرس کارگاه ها ،نوع فعالیتها تعداد کارگران و رشته فعالیت آنان خواهد بود و در سرشماری معادن . دهات و مزارع نیز کسب اطلاعاتی از احتیاجات دهات .فاصله آنها از شاهراه ها و وضع ییلاق و قشلاق روستائیان مورد نظراست.

*** در روستاها**

ماموران سرشماری درشهرها از واحد های مسکونی و کارگاه ها سرشماری میکنند و بطور کلی‌کار آنها راحت‌تر از ماموراني است که دردهات و روستاهابه سرشماری‌اشتغال دارند .

زیرا ماموران شهری ازاین خانه به آن خانه مراجعه میکنند ،احیانا پذیرائی‌میشوند و رفت و آمد آنها بااتوبوسها هم مجانی است ، ولی ماموران دهات روی نقشه هائی که در دست دارند ده به‌ده جلو میروند ، هرکجا که شب رسیدند بیتوته‌میکنند ، بعضی از آنها اجبارا باید از کوه‌ها بالا روند ، از الاغ و اسب و قاطر استفاده کنند تا برفراز تپه و کوهی‌مزرعه یادهکده‌ای بیابند و تعداد نفوس و خانوار آن را سر شماری کنند .

★ نوزاد و مرك ومیر

درسرشماری نوزادی که بعداز مراجعه مامور بدنیا می‌آید حساب نمی‌شود ، همینطور بعداز مراجعه مامور اگر شخصی فوت کند بحساب نمی‌آید . این تغییرات در پنج‌درصد اشتباهات آماری که اجتناب ناپذیر است مستهلك‌می - شود .

ماموران سرشماری در جریان ۲۰ روزی که به سرشماری‌اشتغال دارند با صحنه‌های جالبی از زندگی مردم مواجه میشوند که برای آنان بعنوان یك خاطره در یك خدمت اجتماعی باقی میماند .

*** نماز واجب**

مامور ناحیه ۵سرشماری تهران روز دوم سرشماری وقتی مشغول تکمیل پرسشنامه خانه شماره ۱۱۳ بود سرپرست خانواده که‌شخصی متدینی بوده وقت نمازش سر می رسد و یك سجاده هم برای مامور سرشماری پهن میکند و او راوادار میکند اول فرضیه دینی خودرا انجام دهد و بعد مامور پتش را.

*** واحد مسکونی !**

مامور شماره ۵۶ ناحیه ۴سرشماری وقتی در خیابان خراسان مشغول سرشماری بود به پیر مردی برخورد که کنار پیاده رو بساطی داشت و فاش کردن اسرار آقاو خانم را بساط اورا بعنوان کارگاه بحساب ندارند ! بهمین جهت سرشماری وقتی درخانه‌ای عزایاعروسی است موقتا ازسرشماری آن‌خانه‌خودداری کنند چون در این قبیل خانه ها وضع فوق‌العاده است !در واقع مامور سرشماری‌منتظرمیشودتکلیف تغییرات از نظر سکونت روشن شود، آبها از آسیابها بیافتد بعد سرشماری کند .

*** مشکل سرشماری**

سرشماری در واحدهای مسکونی پرجمعیت جنوب شهر خالی از اشکال نیست ، در گود های جنوب شهر محلهائی یافت‌شده که در هر واحد مسکونی ۱۰۰ تا ۱۴۰ نفر ساکن‌بوده‌اند ، پرکردن پرسشنامه خانوار این تعدادجمعیت متراکم در یك محل حوصله می- خواهد .

*** بی اعتنائی**

دربعضی‌منازل شمال‌شهر ،خانمها کمتر درخانه قراردارند تاسرشماری شوند ، آقایان هم وقتی در خانه هستند که مامور زمان کارش‌تمام شده ، کلفت وتوکرخانه نیز اجازه فاش کردن اسرار آقاو خانم را بساط اورا بعنوان کارگاه بحساب ندارند ! بهمین جهت سرشماری آورد و چون پیرمرد شبها درهمان کنار بساطش میخوابید مجبور می شود یك پرسشنامه مسکونی وسر- شماری خانوار نیز برای او پر کند، بالای پرسشنامه در محل نشانی واحد مسکونی مزبور مینویسد :

مکان مسکونی کنار پیاده رو مقابل‌پلاك ۲۸ درمقابل ساعت کار

این پیرمرد مینویسد :

۱۴ ساعت کار ...!

*** وضع فوق‌العاده !**

ماموران سرشماری دستور دارند درشمال شهر بکندی پیش میرود .

*** خانم نیست !**

یکی از ماموران‌سرشماری شمیران تعریف میکرد وقتی برای سرشماری منزل یکی از آقایان وزراء رفتم بگوش‌خود شنیدم که خانم آقای وزیر به نوکرش گفت :

«بگو من نیستم» !

این مامور میگفت تابحال چند بار بخانه این آقامراجعه کرده‌ام ، یاآقاگرفتاربوده‌اند یا خانم تشریف نداشتند ، فعلا هم این خانه از نظر سرشماری بلاتکیف است .

★ پذیرائی

در مقابل بعضی از ساکنین شمال که نسبت به مامور سرشماری با بی‌اعتنائی رفتار میکنند و تعدادآنها فوق‌العاده کم است ، سیورسات ماموران جنوب شهر روبراه است باین ترتیب که کمتر خانم یاآقا دم در به سئوالات مامورجواب می دهند بلکه ماموران را به اطاق مهمانخانه دعوت میکنند و معلوم است که در این اطاقها بساط پذیرائی هم روبراه است .

*** سن خانمها**

مشکل‌دیگری که ماموران‌سر- شماری با آن مواجه هستند مسئله سن خانمها است .

پاسخ به سئوال ماموربایدصحیح داده شود ، زیرا بعدا این سئوالات ماخذ سنجش و بررسیهای مفصلی خواهد شد،خانمها ضمن‌بازرسیهائی که‌صورت گرفته معلوم شده است که در بعضی موارد حتی به مامور سرشماری سال تولد خود رادرست اعلام نکرده‌اند ، در این موارد شناسنامه‌های اشخاص‌مظنون‌کنترل خواهد شد .

*** انعام**

مامور سرشماری چادر نشین‌های بیابان گرد تعریف میکرد : وقتی کار سرشماریم از یك چادرنشین صحرائی‌تمام شد ، جلوی مرا دستجمعی گرفتند وانعام‌میخواستند هرچه گفتم من مامور دولت هستم و شما وظیفه دارید مجانی جواب‌مرا بدهید بخرجشان نمی‌رفت تابالاخره ۳تومان انعام دادم !

ماموران سرشمار روزانه ۲۵۰تا ۳۰۰ ریال‌حقوق دارند ، البته برای ماموراني که کار خود رابا دقت بیشتری انجام میدهند پاداش بیشتری در نظر گرفته شده‌است.

استاد سلمانی، هم پاسخ مامور سرشمار را میدهد و هم اینکه کار خودش را انجام می‌دهد .

مامورین آمار بتمام قسمت هاحتی کسانیکه در چادر هم بسر میبرند مراجعه مینمایند .

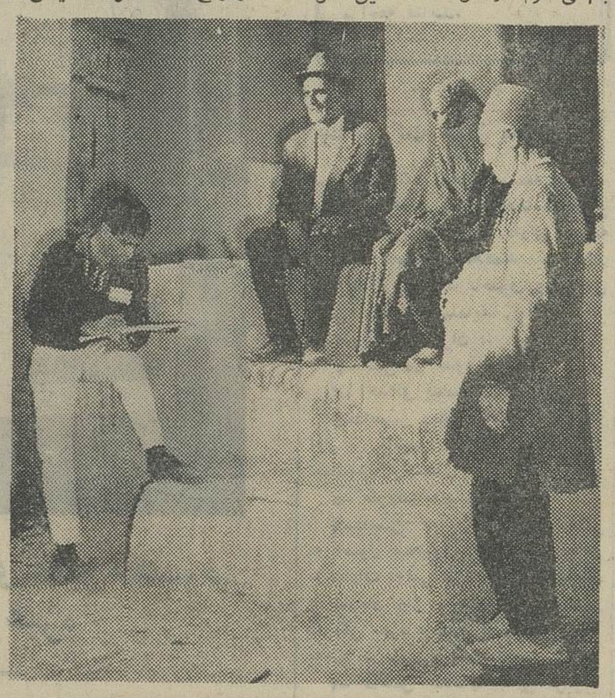

آمارگران در دهات بتمام خانه‌های روستائی مراجعه مینمایند که‌سر- شماری دقیق بعمل آید .

انیست بخاری شعله ۱۲۰۰ طلوع مخصوص سالنهای بزرگ
پرحرارت
کم‌مصرف
شعله‌آبی
زیبا
مزایای دیگر بخاری شعله ۱۲۰۰ طلوع
داجدار داخلی لوله اصلی لوله عایقی است که‌از ریزش لعاب تنه بخاری جلوگیری میکند
بخاری شعله ۱۲۰۰ طلوع، سوخت معجزه میکند بخاری زیبای ۹۰۰ شعله زیبا، دارای اندازه‌های مختلف
سماورهای نفت سوز طلوع نیز در نوع خود بی رقیب است
مرکز فروش: کلیه فروشگاههای معتبر تهران و شهرستانها

قرص میسیدون
مسکن دردها، ضد سرماخوردگی

آگهی راه آهن دولتی ایران
بعلت احداث گذرگاه شوسه بین ایستگاه های تپه سفید . تهران و تعویض قسمتی از خط از تاریخ دهم آبان ماه تا اطلاع ثانوی قطارهای سریع‌السیر خرمشهر . تهران درساعت ۱۲٫۴۰و قطارهای عادی خرمشهر . تهران درساعت ۱۹٫۱۵ بتهران وارد خواهد شد . الف ۶۵۷۸ راه‌آهن دولتی‌ایران

فتوکپی از اسناد
فتوپرسپولیس ـ لاله‌زارنو ـ جنب کوچه یاسمی تلفن ۳۳۷۵۷
۱ـ۳۱۱۸۸ ۱ـ۱۵

از اهمال یك نفر نباید بلرزد!
ماشما را دعوت میکنیم ومنتظر شما هستیم

«هنر برتر از گوهر آمد پدید» بفرزندان خود هنر ارزنده بیاموزید
شیمل
بیش از یکصد سال است که
درخدمت هنرمندان جهان است مدال های
مختلف پیانوهای شیمل بتازگی وارد شد
SCHIMMEL
نماینده انحصاری فروشگاه پروانه خیابان نادری مقابل کوچ نوبهار شماره ۴۳۳ تلفن ۶۸۳۵

۵۰۸ بشقاب پرنده در آسمان امریکا!

بقیه از صفحه ۵

شیئی مرموز مستقیما بسوی «نرمان» آمد و چون یك خانه بزرك بود . قطر آن تقریبا ۳۰ متر بود . دورادور آن قرمز رنك بود. این شیئی در اطراف نرمان چرخ زده بدون آنکه کوچك ترین صدائی بدهد. در کنار خانه‌ای بزمین نشست . لحظه‌ای بعد شیئی مرموز مجددا به پرواز در آمده و برفراز بام خانه چرخ زده آهسته آهسته دور شد . وقتی این شیئی کاملا از نظر ناپدید گردید نرمان بسرعت خود را بخانه مزبور رسانده و در آنرا بشدت کوبید اما صدائی از آن خانه برنخاست.

نرمان با اتومبیلی که تصادفا بسوی «اکرته» میرفت خود را به آن محل رساند و از آنجا بکلانتری «اکرته» رفت . نرمان اولین کلمه‌ای که به پلیس گفت این بود : « من میدانم که شما حرفهای مرا باور نخواهید کرد . اما باید فورا کسی را با من بمحل حادثه بفرستید . »

افسر نگهبان بعلت اصرار نرمان یك اتومبیل گشتی صدا میکند . پنج دقیقه بعد «اوژن برتراند» که سابقا در جنك کره جنگیده بود بسرعت وارد کلانتری میشود :

تصادف عجیبی !

یك ساعت پیش «برتراند» درجاده ۱۰۱ بازنی برخورد میکند که در پشت فرمان اتومبیلی که در کنار جاده متوقف شده قرار داشت .

زن باو میگوید که یك « شیئی آسمانی» او را از ناحیه اینیك (۱۸ کیلو متری آن محل) تعقیب کرده. زن افزود : **این شیئی در یك متری بالای اتومبیل من پرواز میکرد !** اطراف آن با نور قرمز تزئین شده بود . **این شیئی در یك چشم بهم زدن با سرعت غیر قابل تصور ناپدید گردید !**

«تولاند» افسر نگهبان سرش را بسوی نرمان موسکارلو برگردانده میگوید .

. ـ «دقیقا شبیه شیئی بوده که شما دیده‌اید!»

*** در اصطبل مزرعه**

درساعت ۳ بعد از نیمه شب برتراند وموسکارلو وارد مزرعه‌ای میشوند که موسکارلو شیئی مرموز را درآنجا دیده بود . این مزرعه در کنار جاده ۱۵۰ قرار داشت . برتراند با رادیوی اتومبیل پلیس به تولاند افسر نگهبان میگوید :

ـ هیچ چیز غیر عادی نمی‌بینند ! ناگهان اسبها در اصطبل مزرعه بصدا درآمده و صدای عوعوی سك ها سکوت شب را از بین میبرند . «موسکارلو» فریادی برمی‌آورد : **«من آنرا میبینم ، آنجاست آنجا است ...!»**

برتراند سرش را برمیگرداند : **«یك شیئی گرد ، درخشان و بدون** صدا آهسته از روی اصطبل بلند میشود . تمام مزرعه با یك نورقرمز رنك روشن میشود .

برتراند از ترس آنکه مبادا این نور تشعشع و یا اشعه ماوراء قرمز باشد بسرعت «نرمان موسکارلو» را بسوی اتومبیل میبرد .

در کلانتری افسر نگهبان ناگهان صدائی از رادیو برتراند می‌شنود : **«خدای من ، من این شیئی مرموزرا می‌بینم !»**

برتراند و موسکارلو دقیقا شیئی مرموز را مورد بررسی قرار میدهند. این شیئی مرموز در ۳۰ متری بالای سرآنها پرواز میکرد وبدون کوچکترین صدا چرخی زد ، چراغهای آن در چپ و راست بترتیب پشت سر هم خاموش وروشن میشد . بترتیب ۴،۵، ۱،۲،۳ ـ ۵،۴،۳،۲ .

شیئی مرموز لحظه‌ای برفراز مزرعه ماند و سپس بسوی شرق در جهت «هامپتون» بسرعت پرواز کرد .

لحظه‌ای بعد مردی از یك تلفن عمومی به کلانتری شهر تلفن می ـ زند که شیئی مرموزی شبیه بشهاب پرنده در آسمان مشاهده کرده ،

جریان واقعه فورا به مرکز پلیس و پایگاه نیروی هوائی آمریکا اطلاع داده شد .

چند روز بعد پلیس اوکلاهما ، تکزارس ، کانزاس و مکزیکو جدید اعلام کردند که اشیاء مرموزی در آسمان دیدند حتی پلیس اوکلاهما اعلام کرد : **شیئی مرموز را روی صفحه راادار تا ارتفاع ۷ هزار متری تعقیب کرد !**

طی یك سال صد ها نفر بمقامات پلیس اطلاع دادند که اشیاء مرموزی را در آسمان مشاهده کرده‌اند .

★ چهار دلیل

یك روزنامه ارژانتینی نوشت یك زارع آرژانتینی با سرنشینان یك بشقاب پرنده برخورد کرده اما نتوانست با آنها حرف بزند .

«جان فولر» سپس می نویسد : با تحقیقاتی که از پیدایش ۵۰۸ شیئی مرموز طی شش ماه در آسمان آمریکا بعمل آمده نتایج زیراخذ میشود :

۱ـ کسانی که مورد اطمینان هستند تائید کردند که در آسمان «نیوهمشایر» متناوبا اشیاء مرموزی مشاهده میکنند .

۲ـ بسیاری از مردم اشیاء مرموز را در کنار خطوط فشار قوی برق دیده‌اند .

۳ـ بسیاری از این اشیاء در نقاطی دیده شده که خطوط فشار قوی برق وجود نداشته است .

۴ـ یك عکاس آماتور موفق گردیده عکسی از این شیئی مرموز بگیرد .

*** قطع برق نیویورك**

جان فولر سپس طی گزارش های که بدست آورده بین پدیدار شدن بشقاب پرنده در آسمان شرق آمریکا در ۳ نوامبرو قطع جریان برق این منطقه وسیع از آمریکا ارتباطی قائل گردیده ومینویسد : **وقتی من اطلاع یافتم نیویورك ، آلبانی ، بوستون ، پروویدنس، ماساچوست در خاموشی کامل فرو رفته و برق ۳۳ میلیون نفر ناگهان قطع گردیده است فورا گزارشهائی از بشقاب پرنده که در اطراف فشار های قوی برق پرواز کرده بودند تهیه کرده و دریافتیم همزمان با قطع برق شرق آمریکا چندین بشقاب پرنده قبلا در اطراف این سیمهای برق با فشار قوی پرواز کرده بودند.**

این حدس وقتی قوت گرفت که مقامات برق آمریکا نتوانستند دلیل قانع کننده‌ای درباره علت قطع جریان برق ذکر کنند . بهر حال آنچه مسلم است اینست که بشقاب های پرنده حقیقت دارد و باحتمال قوی این اشیاء مرموز از سایر کرات آسمانی بزمین فرستاده می‌شوند . اما سرنشینان این بشقاب های پرنده با اوضاع و احوال زمین آشنائی ندارند بهمین جهت هنوز نتوانستند در سفر های خودبکره زمین با مردم کره خاکی ارتباط برقرار سازند . شاید وقتی مردم کره خاکی نیز با سفینه های فضائی به سایر کرات آسمانی پرواز کنند با همین مشکلات عدم آشنائی به محیط روبرو شوند . و شاید هم چون سرنشینان بشقاب پرنده موجودات دیگری غیر از موجودات روی کره زمین هستند. آب وهوای زمین برای آنها کشنده باشد بهمین جهت بمحض نزدیك شدن بسطح کره زمین اجبارا مجددا پرواز میکنند و قادر نیستند بیش از چند لحظه با هوای کره زمین تماس داشته باشند . وضعی که ممکن است برای فضانوردان کره خاکی ما در سفر بکرات آسمانی رویدهد.

قطع مسلم است که تا ۱۵ ماه دیگر دانشمندان نیروی هوائی آمریکا بطور قطع نظر خود را درباره این اشیاء مرموز آسمانی اعلام میدارند.

مطبوعات جهان

آگهی مناقصه

شرکت سهامی کارخانجات ونك آهن آلات مورد نیاز خود را از طریق مناقصه خریداری مینماید طالبین می توانند همه روزه به استثنای ایام تعطیل برای دریافت برك شرائط مشخصات بدفتر شرکت واقع در ونك مراجعه وپیشنهادات خود را تا پایان وقت اداری روز یك شنبه ۲۹ آبان تسلیم ورسید دریافت دارند. الف ۶۵۸۹

شرکت سهامی کارخانجات ونك

۱ـ۲ آ ـ ۳۲۰۹۸ ۱ـ۲

آگهی مناقصه

سازمان آب منطقه‌ای تهران خرید ۸۰۰ تن میله فولادی مورد احتیاج خودرا طبق شرایط و مشخصات مربوطه بمناقصه میگذارد داوطلبان شرکت در مناقصه می توانند دفترچه شرایط عمومی و مشخصات وجدول مقادیر مربوطه رادر قبال پرداخت مبلغ دو هزار ریال از دفتر اداره فنی واقع در بولوار الیزابت دوم انتهای خیابان میکده در ساعات نمایندپیشنهادات خودرا حداکثر تاساعت نه صبح روز چهار شنبه دوم آذرماه ۱۳۴۵ بدفتر سازمان آب منطقه‌ای تهران تسلیم و رسید دریافت دارند .

پیشنهاد های رسیده درهمانروز ساعت چهارده ونیم باز و قرائت خواهدشد . حضور پیشنهاد دهندگان در جلسه آزاد است و سازمان در ردیا قبول هریك ازپیشنهادها مختاراست

۱ـ۲ آ ـ ۳۲۰۹۰ سازمان آب منطقه‌ای تهران

آگهی استخدام

اداره جغرافیائی ارتش به ۱۰ نفر کارمند فنی که دارای شرایط زیر باشند نیازمند است .

الف ـ نقشه کش ۶ نفر باشرائط:

۱ـ داشتن حداقل گواهینامه ششم متوسطه یا معادل آن.

۲ـ سابقه کار در امر نقشه کشی.

۳ـ سن از ۲۸ سال بیشتر نباشد

ب ـ متخصص امور چاپ افست دو رنك ۴ نفر (سرماشینچی یکنفر ـ ماشینچی درجه ۱ یکنفر ـ روتو شور درجه ۱ یکنفر ـ عکاس درجه ۱ یك نفر) باشرائط زیر:

۱ـ سابقه کار در امور چاپ

۲ـ سن از ۲۵ سال کمتر واز ۴۰ سال بیشتر نباشد .

داوطلبین می توانند بادردست داشتن مدارك تحصیلی ـ دوبرك رونوشت شناسنامه ـ ۶ قطعه عکس ۴×۶ ـ عین شناسنامه عکس دار ـ دفترچه پایان خدمت یا معافیت از خدمت وظیفه (بغیر از معافیت پزشکی) از تاریخ ۱۴ آبانماه الی ۱۹ آبان ماه ۴۵ جهت ثبت نام و کسب اطلاعات بیشتر همه‌روزه در ساعات اداری به شعبه اداره آجودانی کل نیرو های مسلح شاهنشاهی واقع در چهارراه قصر غیرنظامیان بخش عملیات پرسنلی مراجعه نمایند.

توضیح : از داوطلبان آزمایشات لازم انجام شده ودر صورت قبول شدن) باحقوق مکفی بکار گمارده خواهندشد . الف ۶۵۹۲

۱ـ۲ ۱ـ۳۲۰۹۶

بانك مرکزی ایران

برای تهیه وترسیم نمودار های مختلف احتیاج به افرادی که دارای شرایط زیر باشند دارد:

۱ـ تابعیت ایران

۲ـ حداقل تحصیلات ، داشتن گواهینامه ششم متوسطه ریاضی یاطبیعی

۳ـ حداقل سن ۱۸ سال تمام وحداکثر ۲۵ سال تمام.

۴ـ داشتن گواهینامه انجام خدمت زیرپرچم یا معافی قانونی

۵ـ دارا بودن گواهینامه نقشه کشی (افرادی که سابقه کار در تهیه و ترسیم نمودار ها داشته باشند حق تقدم دارند).

از داوطلبان حائز شرایط خواهشمند است از تاریخ آگهی لغایت ۲۰ آبان ماه ۱۳۴۵ با در دست داشتن یك برك رونوشت شناسنامه و دو قطعه عکس و مدارك مربوط به اداره کارگزینی این بانك اطاق ۱۰۸ مراجعه و پرسش نامه مربوط را تکمیل نمایند.

بدیهی است برای انتخاب افراد لازم از متقاضیان امتحان به عمل خواهد آمد .الف ۶۵۹۰

بانك مرکزی ایران اداره کارگزینی

۱ـ۲ آ ـ ۳۲۰۹۴

آگهی دعوت مجمع عمومی فوق‌العاده

بدینوسیله از صاحبان سهام شرکت سهامی متروپل دعوت میشود به منظور تشکیل جلسه مجمع عمومی فوق العاده شرکت روز شنبه بیست ویکم آبان ماه ۱۳۴۵ ساعت پنج بعداز ظهر با در دست داشتن سهام یا برك نمایندگی در دفتر شرکت (خیابان لاله زار نو) حضور بهمرسانند.

دستور جلسه ـ اتخاذ تصمیم نسبت به تبدیل سهام شرکت

مدیرعامل شرکت سهامی متروپل

آ ـ ۲۱۳۹۵

خوانندگان اطلاعات دختران و پسران

منتظر مامور دوصفر هفت باشید...

بزودی شون کانری هنرپیشه اول رفراندوم سینمائی تهرن بری شرکت در جشن بزرك سینمائی که از طرف اطلاعات دختران وپسران برگزار میشود بایرن خواهد آمد

دبیت ابریشمی گازر ـ اصفهان

خط کشتیرانی میتسوئی او ـ اس ـ کی

کشتی «آماگیسان مارو» سفر ۶۷

به بندر خرمشهر وارد ودرضمن تخلیه برای بنادر ذیل کالای صادراتی بارگیری خواهد نمود .

کاراچی ـ سنگاپور ـ هونك كنك ـ كوبه ـ يوكوهاما ـ ناگويا

کشتی «مدرس مارو» سفر ۳۱

درحدود ۱۵ آبان به خرمشهر وارد و درضمن تخلیه بارصادراتی برای بنادر فوق‌الذکر بارگیری خواهد نمود .

برای کسب اطلاعات بیشتر و تامین جا بنمایندگی کل درایران

شرکت سهامی

لوانت اکسپرس ترانسپورت (ایران)

خیابان سعدی ـ شماره ۴۴۷ تلفنهای ۳۰۵۳۱۳ ـ ۳۰۵۳۱۴ ـ ۳۰۵۳۱۵

ویا بشعبات این شرکت در خرمشهر وتبریز مراجعه فرمائید.

نیازمندیها

استخدام

دربان لازم است

مردی قوی بنیه باضامن معتبر وبا سواد که سن او بین ۳۰ الی ۴۵ باشد جهت دربانی کارخانه‌ای در تهران مورد احتیاج است طالبین از ساعت ۴ الی ۶ بکارخانه پارس کمپرس فوزیه اوایل خیابان تهران نو ایستگاه فرودگاه به آقای قماشچی مراجعه نمایند.

Stenographer-correspondent with experience in accounting seeks suitable position Tel. 303864.

۱ـ۳ آ ـ ۳۱۳۰۰

بیك کارگر فنی تراشکار

وقالب ساز باسابقه احتیاج داریم بتلفن‌های ۶۶۴۱۷ و ۵۵۳۸۲ مراجعه شود.

۱ـ۳ آ ـ ۲۱۳۱۱

ویزیتور

بدونفر دوشیزه تحصیل کرده که در امور مطبوعاتی اطلاعاتی داشته باشند برای تمام وقت نیازمندیم .

بخیابان اسلامبول پاساژ پلاسکو شماره ۲۰۱ مراجعه شود .

۱ـ۲ آ ـ ۲۲۰۶

استخدام میشود

دونفر تکنسین که در کارگاههای ساختمانی بزرك سابقه کار داشته باشند و یك نفر ماشین نویس مردیا زن که بامور دفترداری وحسابداری آشنا باشند برای تمام روز استخدام میشوند داوطلبان از ساعت ۱۸ الی ۲۰ بتلفن شماره ۴۳۴۱۱ یا ۶۸۸۶۹ مراجعه نمایند.

آ ـ ۲۱۳۸۵ ۱ـ۲

جویای کار

جوانی ۲۳ ساله باسواد

وجواز کار جویای کار است براهنمای شماره ۲۰۳ اطلاعات مراجعه فرمائید

آ ـ ۲۱۳۶۹

جوانی باگواهینامه رانندگی

باماهانه ۱۷۰۰ ریال برای بعداز ظهر ها آماده کار است لطفا بتلفن ۵۱۱۹۴ مراجعه فرمائید .

۱ـ۲ آ ـ ۲۱۲۷۵

راننده دو همگانی متاهل

استخدام میشود تلفن ۷۶۱۵۳۶

دفتر اسنادرسمی ۳۳۰

تهران بیکنفر منشی خوش خط برای تمام روز نیازمند است تلفن ۹۴۵۴۷

آ ـ ۲۱۳۶۷

یك شرکت تولیدی بیك نفر

بانو که زبان انگلیسی و کمی فرانسه بداند برای نصف روز احتیاج دارد باتلفن ۶۸۲۰۴ مذاکره شود.

آ ـ ۳۲۰۳۸

هواپیمائی ملی ایران «ایها»

آگهی استخدام مهماندار

هواپیمائی ملی ایران برای تکمیل کادر مهماندار هوائی (درپروازهای داخلی وبین المللی) چند نفر مرد ودوشیزه یابانوی مجرد از طریق مصاحبه و آزمایشات با شرایط ذیل با حقوق مکفی استخدام مینماید.

۱ـ سن بین ۱۹ تا ۲۶ سال

۲ـ سلامت کامل

۳ـ سپردن تعهد خدمت برای حداقل سه سال

۴ـ گواهی نامه تحصیلات دوره دوم متوسطه

۵ـ دانستن زبان انگلیسی

۶ـ برك معافیت یاخاتمه خدمت وظیفه (برای آقایان)

داوطلبان واجد شرایط فوق با در دست داشتن ۳ قطعه عکس ۴×۶ ویك برك رونوشت شناسنامه و مدرك تحصیلی از تاریخ نشر این آگهی تا ۴۵،۸،۳۰ در روزهای شنبه و یکشنبه و سه‌شنبه و پنج‌شنبه از ساعت ۴ تا ۷ بعد ازظهر به شعبه ملی ایران واقع در خیابان سعدی استخدام کارگزینی هواپیمائی کوچه بانك تجارت خارجی ایران مراجعه نمایند.

۱ـ۵ آ ـ ۳۰۸۱۴

یك شرکت جوان معروف

بین‌المللی که درحال توسعه میباشد یکنفر را که در امور روابط عمومی و تبلیغات و انتشارات دارای تجربه بوده و باین کار علاقمند و دارای شرایط زیر باشد باحقوق و مزایای کافی استخدام مینماید .

۱ـ تابعیت ایران .

۲ـ سن در حدود ۴۰ سال

۳ـ حداقل تحصیلات لیسانس

۴ـ دانستن زبان انگلیسی دردرجه اول و زبانهای فرانسه ـ آلمانی و ایتالیائی ترجیحا .

۵ـ معروف بحسن شهرت .

۶ـ داشتن تجربه وسیع وآشنائی به اصول صحیح و منطقی در تماس با مقامات دولتی غیر دولتی موسسات و سازمان های تجاری و دانستن چگونگی بهره برداری از روزنامه ها ـ مجلات ـ تلویزیون و رادیو .

۷ـ داشتن اطلاعات کافی مربوط به تشریفات (پروتکل) و توانائی تجزیه و تحلیل کلیه مسائل مربوط به روابط اجتماعی با موسسه ومدیریت آن .

۸ـ دارای شخصیت ـ ظاهر آراسته سرنگهدار ـ توانائی در ایجاد حسن روابط .

داوطلبان فتوکپی مدارك تحصیلی و سوابق خدمتی وخلاصه‌ای از مسئولیت و وظائفی که دراین زمینه بعهده داشته‌اند باذکر آدرس دقیق و شماره تلفن منزل و محل کار خود رانضمیمه دو قطعه عکس ۶×۹ به اهنمای شماره ۳۷۳ روزنامه اطلاعات ارسال دارند از واجدین شرایط برای مصاحبه دعوت بعمل خواهد آمد و مدارك به داوطلبان به آدرس آنها عودت داده خواهد شد .

۱ـ۶ آ ـ ۱۹۲۹۹

گم شده

در تاریخ ششم آبانماه ۴۵

اسنادی بشرح زیردر تهران خیابان زرتشت کوچه داراب مفقود شده یابنده میتواند هر روز برای تحویل آن‌ها به تلفن ۶۷۹۱۰ مراجعه و مژدگانی دریافت دارد ضمنا استفاده از آن‌ها بهرنحوی که باشد توسط مقامات مربوطه طرف تحت تعقیب قرارخواهد گرفت . زیراجریان به مامورین انتظامی وآگاهی هم اطلاع داده شده .واداره گذرنامه آنها را از درجه اعتبارساقط نموده است.

۱ـ گذرنامه شماره ۲۴۹۳۶۹ بنام الیاهومورك

۲ـ گذرنامه شماره ۳۸۰۲۹۱ بنام توامورك

۳ـ گذرنامه (محفوضی) بنام توی داوید ـ مورك

۴ـ یك جلد دفترچه پروانه کار صادره از وزارت کار بنام الیاهو ـ مورك

۱ـ۳ آ ـ ۲۱۳۵۹

آموزشگاههای رانندگی

هنرستان فنی پرسنو

مرکز آموزش صحیح رانندگی و مکانیکی و تئوری ترافیك ـ شاهپور چهارراه گمرك تلفن ۲۳۹۱۶

شرکت صنایع حرارتی

مرکز فروش مناسبترین لوازم

شوفاژ ـ تهویه مطبوع ـ برق

بلوار شماره ۱۶۶ تلفن ۶۱۳۳۶۵ ـ ۴۲۱۵۵ ـ ۴۷۰۷۷ ـ ۴۷۱۵۶

آگهیهای متفرقه

کارخانه قالی شوئی ابر

مجهز بدستگاه گرمخانه و دستگاه آبگیری ، رفوگری ، لکه‌برداری ، پرداخت ، دارکشی و دواشوئی ، سفارشات ارزان تمیز سریع بااصول فنی انجام میشود . سرویس حمل و نقل مجانی است تلفن ۵۴۴۸۳

۱ـ۳۰ آ ـ ۲۲۲۷

پیراهن مبل ۵۳۵۰۰

تعویض پارچه مبل ۵۳۵۰۰ پرده دوزی مبل خیام ۵۳۵۰۰

پارك جوجه کبابی

اول جاده ونك

جمعه نهار چلوکباب

تلفن ۶۲۲۸۸۰

آ ـ ۲۱۹۳

فروشگاه دخترك وپسرك

کلیه لوازم پوشاك و سیسمانی بچه‌و اسباب بازی را بانازلترین قیمت در اختیار شما قرار میدهد . جاده قدیم شمیران سه‌راه ضرابخانه تلفن ۷۷۱۰۰۷

تانکر سازی لوپ

تانکر از ۵۰۰ تا ۵۰۰۰۰ لیتر موجود سفارشات ۴۸ ساعته تحویل میگردد نشانی خیابان فزوین نرسیده بسه‌راه آذری ۹۴۴۱۴

توجه فرمائید

مسافرین محترم هتل توریست بیجار از خیابان سعدی انتقال یافت بخیابان ایرانشهر پشت سورشته‌داری ارتش خیابان حامدی مجهز به وسایل آخرین سیستم و مدرن شوفاژ حمام های وان و غیره تلفن ۶۴۸۱۸۶

تعدادی پرنده عشق

بفروش میرسد تلفن ۸۳۹۱۵

۱ـ۱۶ آ ـ ۳۲۰۱۶

قابل توجه

مقداری کریستال فرستنده و سایر لوازم ودستگاههای مخابراتی وتله تایپ والکترونیکی دست دوم برای فروش حاضر طالبین به فروشگاه رادیو تهران رکورد خیابان شاهرضا جنب بهار و بانك ملی تلفن ۷۳۹۹۶ مراجعه فرمائید

۳ـ۱ آ ـ ۳۲۰۰۴

کرایه هرنوع ماشین تحریر

بنگاه قلی ناصر تلفن ۷۵۶۲۰۵

۱۳ـ۱ آ ـ ۱۹۵۵

نمایشگاه مبل ابتکار ۹۵۳۷۲۶

همه‌نوع مبلمان مدرن نقد واقساط بفروش میرسد از این نمایشگاه دیدن فرمائید سلسبیل مقابل سینما خرم.

آ ـ ۲۲۲۱

یك امتیاز ماشین نویسی

وچند ماشین تحریر نیازمندیم کوچه برلن ساختمان ۵۲ عصر هانگارستان نگار .

آ ـ ۲۲۳۳

معالجه لکنت زبان

از طریق تنفس وهیپنوتیزم دکتر کارلو مارچیزی تلفن ۹۵۰۳۰۲ ترجمه و تالیف « غ ـ کابوك » متخصص در هیپنوتیزم

۱ـ۳ آ ـ ۴۴۰۱

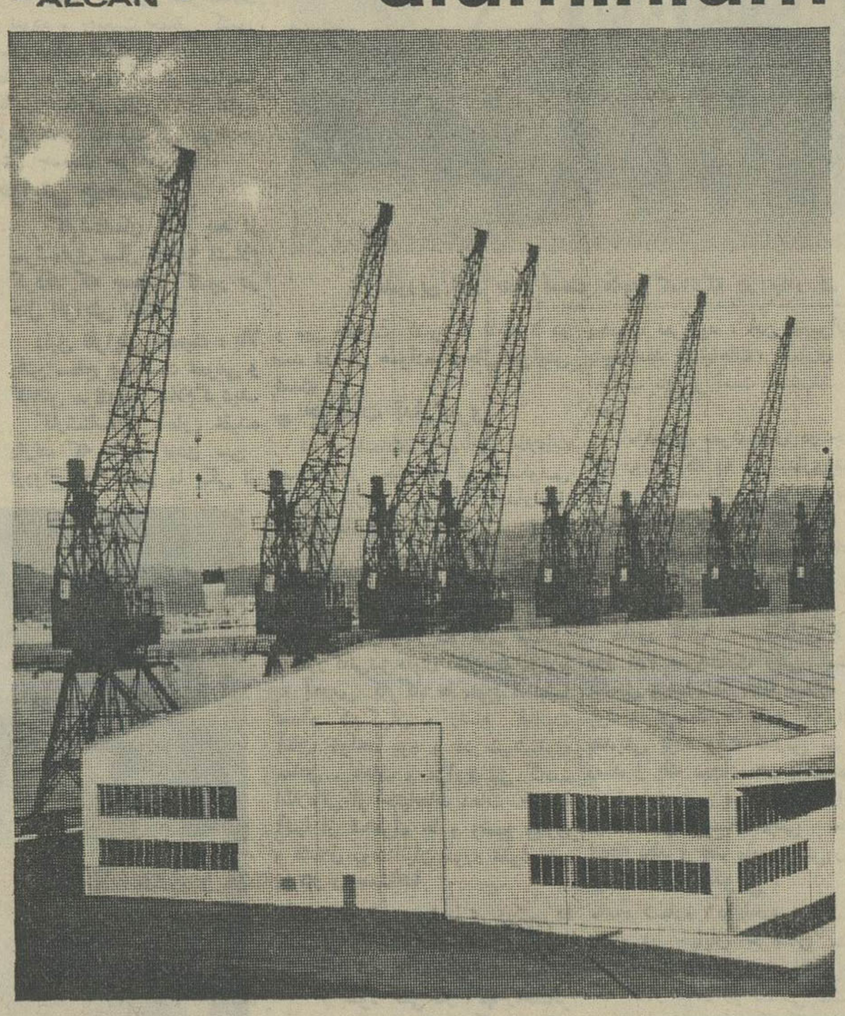

aluminium

ALCAN

ورق موج‌دار آلومینیوم (آلکان) بامو جهای عمیق مخصوص پوشش سقف و دیوار ها و غیره

ورق های موج دار آلومینیوم (آلکان) برای پوشش سقف و دیوار انبارهای بزرك وغیره از هر لحاظ مناسب است . اخیرا یك انبار ترانزیتی عظیم بطول دویست متر در یکی از بنادر زلاند جدید ساخته شده که سقف و دیوار های آن تماما از اینگونه ورق‌های آلومینیوم پوشیده شده است و دو انبار دیگر هم از همین نوع دردست ساختمان است . پوشش خارجی این انبار ها ازورق های موج دار ضد تشعشع ساخته شده وسقف و دیوار ها با پیچ ومهره های ویژه آلومینیومی (پیچ و مهره قلاب وقلاب گونیا) باسکلت فلزی محکم میشود .

نمایندگی فروش ما در ایران اطلاعات بیشتری دراین خصوص بشما میدهد .

نمایندگی فروش در ایران :

شرکت سهامی ایرانشهر ـ تهران

شماره ۶۹۵ خیابان فردوسی

تلفن ـ ۳۶۰۲۰

ALCAN S.A.

8022 Zurich,

Suisse.

سینما

همسر مائوتسه‌تونگ با سینما وداع کرد

همسر مائوتسه‌تونگ که زمانی ستاره سینما بود

*** «چیانگ‌چینگ» همسر مائوتسه تونگ که برهبری «گارد سرخ» رسیده است مایل نیست مردم چین همچنان اوراروی پرده سینما ببینند**

«چیانگ‌چینگ» زنی است که گارد سرخ را رهبری میکند و افراد گارد را به خشونت در مقابل دشمنان خلق وتجدیدنظرطلبان تشویق میکند.

این زن کوچك اندام که غالبا لباس رهبران درجه اول رژیم‌رابتن میکند وگاهی اوقات عینکی بچشم دارد و همه اورا زیر نام شاعرانه «ابرازور» می‌شناسند ، کسی جز چیانگ چینگ همسر مائو رهبرحزب کمونیست چین نیست .

یکی از دوستان قدیمی چیانگ ضمن بحث از اقدامات کنونی او میگوید : چیانگ سی‌سال است که درانتظار چنین روزی بسر برده است . او مدت طولانی در سایه پرقدرت شوهرش تاروپودنقشه‌هایش راکشیده است .او منتظر مانده‌تا مائوپیمار شود ازآینده‌نگران‌شودو آنوقت قسمتی ازاختیاراتش رااز دستش خارج کند . او همیشه آرزو داشت که نقش اول را درچین ایفا کندواین آرزوامروزبه‌تحقق‌پیوسته است .

همسر مائوتسه‌تونگ یك ستاره قدیمی سینماست که از دوران هنرپیشگی خود جز خاطرات تلخ‌و ناگوار چیزی بیاد ندارد .

در سالهای ۱۹۳۰ چیانگ در شهر بزرگ شانگهای نقشهای کوچکی‌در فیلمها ایفا میکرد و دستمزد او بزحمت به ۳۰ دلار در ماه میرسید.

یکی از دوستان آنزمان چیانگ تعریف میکند : ماآنقدر بدبخت بودیم که پول برای خرید بلیط اتوبوس نداشتیم ، ناچارچهارکیلو متر فاصله اطاق محقر تا استودیو راپیاده می‌پیمودیم .

در سال ۱۹۳۷ «چیانگ» خاك پهناور چین را زیر پاگذاشت تابه «ینان» منطقه کوچك کوهستانی که مائو و دومتانش در آنجا گردآمده بودند برسند . درینان اورابا آغوش باز پذیرفتند و یك سن محقر در اختیارش گذاشتند تا آکادمی‌هنر کمونیست راتعلیم بدهد .

در «ینان» زندگی خیلی سخت بود ، رهبران طراز اول از بیم حمله ناسیونالیست های چیان کای‌چك خواب راحت نداشتند ، همسران رهبران شب وروز کار میکردند ، آشپزی میکردند و برای زمستان آنوقه تهیه میکردند .

صحنه آکادمی چیانگ کوچك و محقر بود ولی در همین صحنه نمایشهای‌او با استقبال روبرومی‌شد . همیشه در ردیف اول تئاتر، مائو رهبر حزب می‌نشست ،نمایش ها غالبا دراما و اپراهای انقلابی بود ولی بتدریج مائو نیز شروع‌به نوشتن موضوعاتی بسبك انقلاب فرهنگی کرد و چیانگ‌در یکی از آنها بنام «همه مردم برادرند» هنرنمائی کرد.

مائو بتدریج دلباخته هنرپیشه نمایشنامه‌های خود شد ولی اشکال کار این بود که مائو متاهل بود.

نخستین ازدواج مائو بوسیله والدینش بی‌آنکه او نقش رادیده باشد ترتیب داده شده بود ، مائو در آنوقت پانزده سال بیشتر نداشت وبی‌آنکه میان آنها ملاقاتی روی دهد فرار کرده بود . زن دوم مائو دختر یك استاد علم‌الاخلاق دانشگاه یکن بود .

مائو در سال ۱۹۲۰ با اوازدواج کرده و دهسال بایکدیگر زندگی کرده بودند که بازداشت گردیده وهردو بمرگ محکوم شدند . ولی مائو درآخرین شب توانست فرار کند وزنش اعدام گردید .

دوسال بعد مائو باز هم با یك معلمه ۱۷ساله بنام «لبخند تابستان» ازدواج کرد و این زن نیز بدنبال یك بمباران هوائی فلج گردید .او مدت ۱۰ ماه بامرگ دست‌وپنجه نرم کرد و در این مدت دختری بدنیا آورد .هنوز «لبخندتابستان» زنده بود که مائو عاشق چیانگ شد ،وبه بهانه معالجه «لبخند تابستان» رابه مسکو فرستاد وسپس او را طلاق گفت تادر بهار ۱۹۳۹ با چیانگ ازدواج کند او دراینوقت ٤٦ سال داشت وچهارمین همسرش بیست سال از او جوانتر بود .

*** نقش اول**

چیانگ تاقبل از ازدواج با مائو درچندین فیلم و نمایشنامه بازی کرده بود امابس از آنکه همسر مائوتسه تونگ شد از دیده‌هاپنهان گردید .

مائو اورا از شرکت در تئاتر و سینما وحتی مجامع منع نمود و چیانگ فقط به تربیت دو دخترش پرداخت . او حتی در ضیافت های رسمی نیز شرکت نمیکرد و اگر گاهی مائو بایك روزنامه نویس مورد اعتماد به ویلای اختصاصی می‌آمد چیانگ رامی‌دید که با عجله چای‌می‌آورد بی‌آنکه در گفتگوها شرکت کند .

او باصبر و حوصله این عیبت‌از صحنه فعالیت را به‌امید ظاهرشدن مجدد تحمل کرده و اینك در سن ۵۲سالگی بسرعت از پله‌های‌قدرت بالا میرود . او که رئیس گروه انقلاب فرهنگی گردیده در کلیه جلسات کمیته مرکزی شرکت می کند وظرف ۸ روز در سلسله‌مراتب حزبی به ردیف ۲۸ و ۲۱ رسیدو اغلب درکنار لین‌پیائو دیده میشود.

به‌این ترتیب هنرپیشه کوچك شانگهای این صحنه بزرگی که خاك وسیع چین میباشد برای خود پیداکرده است . او به افرادگارد سرخ در انقلاب فرهنگی یك‌دستور خصوصی داده است : همه فیلمهائی که او درسال ۱۹۳۰ شرکت کرده پیدا کنند ، این فیلمهابایدسوزانده شوند هیچ‌چیزی که خاطره دردنا ستاره «گاردسرخ» را بخاطرآور نباید وجود داشته باشد .

اورور

یك آرزوی سوفیالورن

درپاریس شایع است که سوفیالرن بزودی صاحب‌فرزندی میشود و بدین ترتیب به‌آرزوی چندین ساله خود میرسد .

درباره بارداری سوفیالرن‌هنوزخبر رسمی منتشر نشده و منشی کارلوپونتی شوهر سوفیالرن وهمچنین منشی سوفیالرن حاضر نیستند این شایعه را تکذیب یا تایید کنند . بهرحال آنچه‌که مسلم است اینست‌که سوفیالرن ازحضور در مجامع عمومی خودداری میکند . در این عکس سوفیالرن را قبل از انتشارخبر بارداری او مشاهده میکنید .

اخبار کوتاه سینما

*** ۳۰۰ هزار دلار برای جین فوندا**

... جین فوندابرای بازی در فیلم‌آینده‌خود(باتریك دربارك) سیصد هزاردولار خواهدگرفت. همبازی وی‌دراین فیلم «رابرت ردفورد» خواهد بود .

جوایز اسکار را دزد برد

«ویلیام ویلر» کارگردان معروف امروز ها سخت عصبانی است زیرا ناشناسی وارد دفتر کاروی در کمپانی «فوکس قرن بیستم»شده و از سه جایزه‌اسکار دوتای آن را با خود برده است این دو جایزه را «ویلیام‌ویلر» بخاطر تهیه فیلمهای «مستر مینیویر» و «بهترین سالهای زندگی ما» دریافت کرده بود او میگوید من نمی‌خواهم از این ناشناس شکایت کنم بشرط اینکه جوائز دزدیده شده رابمن پس دهد و از آن گذشته اصولا نمیدانم دو مجسمه کوچك برای یك دزد بچه درد میخورد ؟

*** یك جالیز خیار**

فیلم برداری از فیلم «یك جالیزخیار» بکارگردانی «البرت مان»از این‌هفته‌آغازشد سناریوی این فیلم را «ایرویل لنارت» از یك داستان «پونیت تیلر»اقتباس کرده است .

نقش های مهم این فیلم را «دیك وان دیك» و «باربارا فلدن» ایفاء میکند .

*** فیلم جدید گلودیا کاردیناله**

«ادگار برگن» کمدین‌معروف پس از ۱۸ سال به عالم سینما بازگشت وهم‌اکنون‌مشغول بازی در یك فیلم کمدی بنام «طوفان راه نبانداز»

در این فیلم‌که توسط «مالکم اندریك» برای کارخانه «مترو گلدین‌مایر» تهیه‌میشود ، گلودیا کاردیناله ، تونی کورتیس و «شارون تیت» شرکت دارند .

*** قرارداد بافوکس**

«کاندیس برگن» ستاره زیبا نیز بنوبه خود قرارداد جدیدی باکمپانی فوکس‌قرن بیستم‌امضاء کرده است .

*** ویلیام هولدن و تیپ شیطان**

«دیوید ولپر» تهیه کننده‌فیلم «ویلیام هولدن» را برای ایفای نقش اول فیلم «تیپ شیطان» استخدام کرده‌است فیلم برداری ازاین فیلم در ماه مه ۱۹۶۷آغاز خواهد شد «ویلیام هولدن» در این فیلم نقش ژنرال «رابرت فردریك» را که در جنك دوم جهانی نخستین نیروی مخصوص ارتش‌آمریکا را سازمان دادایفا خواهد کرد .

کارگردان این فیلم کەسناریوی آن‌ازیك‌کتاب «رابرت ادلمان» اقتباس شده‌هنوزتعیین نگردیده است

*** راهزن**

«جیل سنت جان» در فیلم «راهزن سلطان» نقش «راهزن» را ایفا خواهد کرد .

این فیلم را بزودی «دون ـ وبس» برای شرکت«انیورسال» روی پرده درخواهد آورد.

«دوك مك کلور» هنرپیشه اصلی این فیلم خواهد بود.

مطبوعات سینمائی جهان

«موج جدید» در سینمای ایتالیا

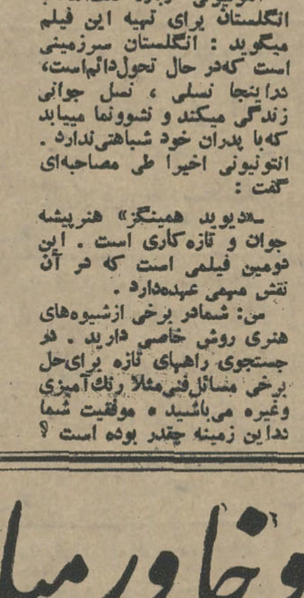

انتونیونی کارگردان برجسته ایتالیائی

این‌روزها در همه محافل‌سینمائی صحبت از فیلم «انفجار» اثر تازه انتونیونی می‌باشد .

کارگردان برجسته ایتالیائی فیلم خودرا در لندن با شرکت هنرپیشگانی که اشتهار چندانی ندارند تهیه کرده است .

انتونیونی درباره علت‌انتخاب انگلستان برای تهیه این فیلم میگوید : انگلستان سرزمینی است که‌در حال تحول‌دائم‌است، دراینجا نسلی ، نسل جوانی زندگی میکند و نشوونما میابد که‌با پدران خود شباهتی‌ندارد .

انتونیونی اخیرا طی مصاحبه‌ای گفت :

«دیوید همینگز» هنرپیشه جوان و تازه‌کاری است . این دومین فیلمی است که در آن نقش مهمی عهده‌دارد .

من: شمادر برخی ازشیوه‌های هنری روش خاصی دارید . در جستجوی راههای تازه برای‌حل برخی مسائل‌فنی‌مثلا رنك‌آمیزی وغیره می‌باشید ، موفقیت شما تادراین زمینه چقدر بوده است ؟

ج: خیلی ساده و خلاصه میگویم که به نتیجه مطلوب نرسیده‌ام .

تاکنون فیلمی را که قبلا خواستار آن بوده‌ام نتوانسته‌ام تهیه کنم .

س: نمیخواهید که فیلم‌سیاه وسفید تهیه کنید ؟

ج:نه ! بنظرمن رنك جزء لاینجزای دنیای ما می‌باشد .

س: بعداز فیلم انفجار چه فیلمی میخواهید تهیه کنید ؟

ج-موضوع فیلم‌آینده خودم راهم انتخاب کرده‌ام، بشرطیکه یك تهیه کننده شایسته پیدا کنم ، میخواهم اسم فیلم را «شناخت‌زن» بگذارم .

س : دراینصورت فیلم بنظر میرسد که جنبه روانشناسی خواهد داشت واز طرف دیگر این «شناخت» وسیله‌ای برای «شناخت» خود شما نخواهدبود؟

ج: درباره جنبه روانشناسی آن‌باشما همعقیده‌ام ولی درباره «شناخت» خودنمیتوانم‌با قاطعیت نظربدهم‌وازطرف دیگرنمیخواهم چیزی راکه واقعی نیست گفته باشم .

س: شماخودتان‌راشناخته‌اید، میدانید که هستید ؟

ج: مگر شما خودتان را نشناخته‌اید ؟ بهتر است که‌نه درباره خودمانونه درباره‌دیگران سعی نکنیم که زیاد بدانیم .

س: دورم شما کارگردانی‌از موج‌جدید معرفی شده‌اید آیا هرگز فکر کرده‌اید که یك فیلمبردار فضائی بشوید ؟

ج: اصلا این مسئله از فکر بعمل رسیده بود ، پرزیدنت کندی ازمن دعوت کرده بود که هشت روز در کاخ سفید اقامت کنم و تعلیماتی درباره سفر احتمالی به فضا به‌بینم ، ولی کندی‌کشته‌شد ...انتونیونی پس‌از کمی سکوت‌گفت : ترتیب دهنده این برنامه هم پس از چند روز خودکشی کرد .

کاندید

بانك ایران و خاورمیانه

بانك ایران و خاورمیانه

آیا برای تأمین آتیهٔ خود فکری کرده‌اید؟

پس‌انداز در بانك ایران و خاورمیانه پاسدار سعادت آینده شما و خانواده شماست .

بنوش و بپوش و ببخش و بده — برای دگروز چیزی بنه
مبادا که در دهر دیر ایستی — مصیبت بود پیری و نیستی

در بانك ایران و خاورمیانه پس‌انداز کنید تا ضمن تأمین هزینه لازم برای دوران پیری و بازنشستگی - بیماری - تحصیل تحصیلات فرزندان خود

و بهاء هزینه های پیش بینی شده و پیش بینی نشده دیگر از یك جایزه ۵۰۰،۰۰۰ ریالی

و صدها جایزه ۵،۰۰۰ ریالی برخوردار شوید . حسابهائی که موجودی آنها بیش از پنجهزار ریال باشد در قبال هر پنج هزار ریال اضافی یك شانس اضافی برای استفاده از جوائز خواهند داشت . برای گشایش حساب و یا تکمیل موجودی قبل از اول آذرماه یکی از شعب بانك مراجعه فرمائید

شعبهٔ مرکزی	کوچه برلن
شعبهٔ بازار	بوذرجمهری
شعبهٔ تخت جمشید	چهارراه فرصت و تخت جمشید
شعبهٔ شاهرضا	جنب دبیرستان انوشیروان دادگر
شعبهٔ کریم خان زند	نبش خیابان سپهبد زاهدی
شعبهٔ خرمشهر	خیابان پهلوی - خرمشهر

۱۰ صبح و
۵ بعد از ظهر
ساعت

پتی بور ویتانا

چند دانه پتی‌بور ویتانا درفاصله بین دو غذا قوای بدنی شما را برای ادامه کار ترمیم میکند

پتی بور ویتانا غذای بین غذاها

کانون بهبود و پرورش معلولین

باکانون بهبود و پرورش معلولین که بخاطر رفاه معلولین ایران بوجود آمده است همکاری کنید.

شماره حساب جاری صندوق مرکزی بانك ملی ایران ۷۲۳۵۹ شماره حساب‌جاری صندوق تعاون معلولین شعبه بهار بانك بازرگانی ۱۸۰۷ نشانی کانون ـ خیابان ژاله بلاك ۱۰۴ـ ٤٦٩ به شماره ثبت ۵۷۵

درحضور والاحضرت شاهدخت اشرف پهلوی

نمایشگاه و بازار بزرگ پیکار با بیسوادی افتتاح شد

بعداز ظهر روز دوشنبه نهم آبانماه که مصادف با میلاد مسعود رضا پهلوی ولیعهد محبوب ایران بود والاحضرت شاهدخت اشرف پهلوی نمایشگاه و بازار پیکار با بیسوادی‌را در خیابان‌همایون (اول‌خیابان نادری) که به‌همت و همکاریهای مادی ومعنوی صحبان صنایع و موسسات دولتی و ملی ایجاد شده با قطع نوار سه رنگ بنام نامی شاهنشاه آریا مهر افتتاح کردند.

در شماره امروز قسمتی از بازدید والاحضرت‌ازغرفه های مختلف‌باطلاع‌خوانندگان عزیز میرسد و بقیه‌عکس‌های بازدید از نمایشگاه و بازار بزرگ پیکار با بیسوادی در شماره آینده درج خواهد شد

والاحضرت شاهدخت اشرف پهلوی درغرفه موسسه اطلاعات راجع به نشریات‌این موسسه سئوالاتی‌نمودند که پاسخهای لازم توسط مسئولین غرفه باطلاع رسید.

والاحضرت شاهدخت اشرف پهلوی در غرفه کارخانه آزمایش محصولات این کارخانه را بدقت ملاحظه کردند و آقای آزمایش درباره یخچالهای ارزان قیمت برای همه ، کولر ، بخاری وسایر محصولات این کارخانه توضیحاتی بعرض رساند . آقای آزمایش که شخصا یك میلیون و دویست هزار ریال قبوض پ ۷ بنفع بیسوادان خریداری کرده بود مورد مرحمت والاحضرت‌شاهدخت اشرف پهلوی قرار گرفت.

درغرفه سرامیك‌ایران‌آقای کرباسفروشان مدیر عامل کارخانه سرامیك ایران توضیحاتی پیرامون پیشرفت های‌کارخانه‌بعرض‌والاحضرت شاهدخت اشرف پهلوی رسانید که مورد توجه قرار گرفت .

غرفه تیدی بامحصولات متنوع کارخانه تولید دارو مورد توجه والاحضرت قرارگرفت واز طرف متصدیان عرفه درباره فعالیت‌های این‌کارخانه توضیحات مفصلی باطلاع والاحضرت رسانیده شد.

غرفه کفش ملی که بطرز بسیار زیبائی تزئین شده‌بود مورد توجه والاحضرت قرار گرفت .

بعرض رسید که‌کفش‌ملی اولین محصول کفش ایران است که بخارج‌ازکشورصادر شده است.

در نمایشگاه ب . ام. و آقای حسین‌وهاب زاده درباره اتومبیلهای ب . ام. و مدل ۲۰۰۰ کوپه که بعلت زیبائی واستحکام به رولز رویس آلمان مشهور شده است توضیحاتی باستحضار والاحضرت رساندکه مورد توجه قرارگرفت.

والاحضرت شاهدخت اشرف پهلوی درغرفه ویتانا محصولات بیسکویت این غرفه را ملاحظه کردند و آقای جلیل تهرانچی توضیحات لازم را بعرض میرساند.

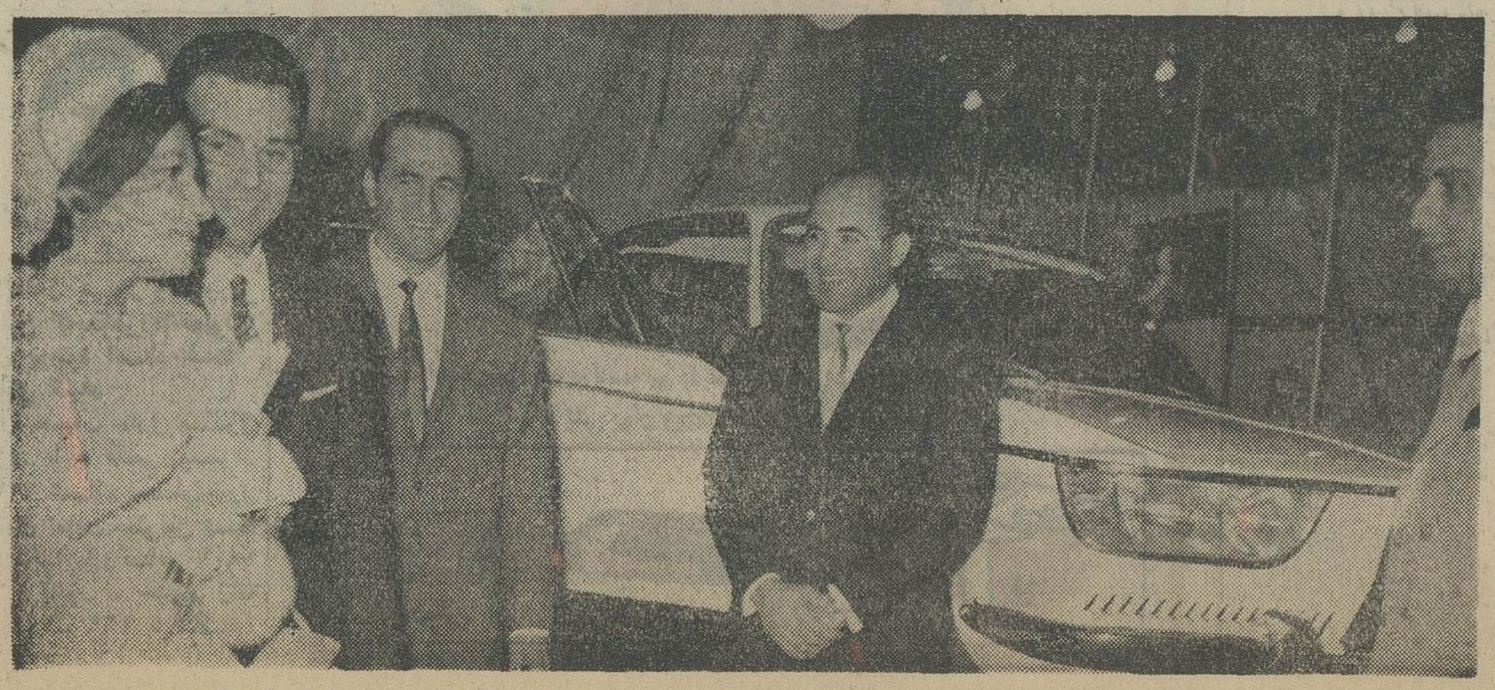

ضمن جشن باشکوهی که بمناسبت میلادشاهنشاه‌آریامهر برگزار شد

سالن‌مجلل سینماآسیا در نیشابور افتتاح گردید

گوشه‌ای ازسالن‌سینما آسیا نیشابور (هنگام افتتاح)

درساعت ۶ بعدازظهر روز سوم آبان ماه بمناسبت میلاد مسعود اعلیحضرت همایون شاهنشاه آریا مهرسالن مدرن ومجهز سینماآسیا بنام نامی شاهنشاه آریامهر افتتاح گردید دراین مراسم آقای ظفری فرماندار نیشابور ضمن تشریح توجهات مخصوص شاهنشاه آریا مهرنسبت به کلیه شئون وآسایش ورفاهی که برای کلیه‌طبقات‌بوجود آمده‌وگامهای سریعی که‌ملت‌ایران برهبری شاهنشاه آریامهر رهبر خردمند ایران برداشته است بنام نامی‌شاهنشاه آریامهر باقطع نوار سه‌رنگ درمیان شدیدترین ابراز احساسات مدعوین‌نسبت‌به‌شاهنشاه سخنرانی مبسوطی پیرامون روز فرخنده ٤ آبان و پیشرفت های سریعی که‌دردوران سلطنت‌شاهنشاه آریامهر نصیب ملت‌ایران شده است صحبت نمود وازآقای ظفری فرماندار تقاضا کرد که‌سالن‌سینما آسیارا افتتاح نماید . سپس آقای ظفری فرماندار نیشابور ضمن‌تشریح توجهات مخصوص شاهنشاه آریا مهرنسبت به کلیه شئون وآسایش ورفاهی که برای کلیه‌طبقات‌بوجود وخاندان جلیل سلطنت سالن‌سینما آسیارا افتتاح نمود این‌مراسم پس از پذیرائی گرم از مدعوین و نمایش فیلم رینگو ساعت ۱۰بعداز ظهرخاتمه‌یافت .

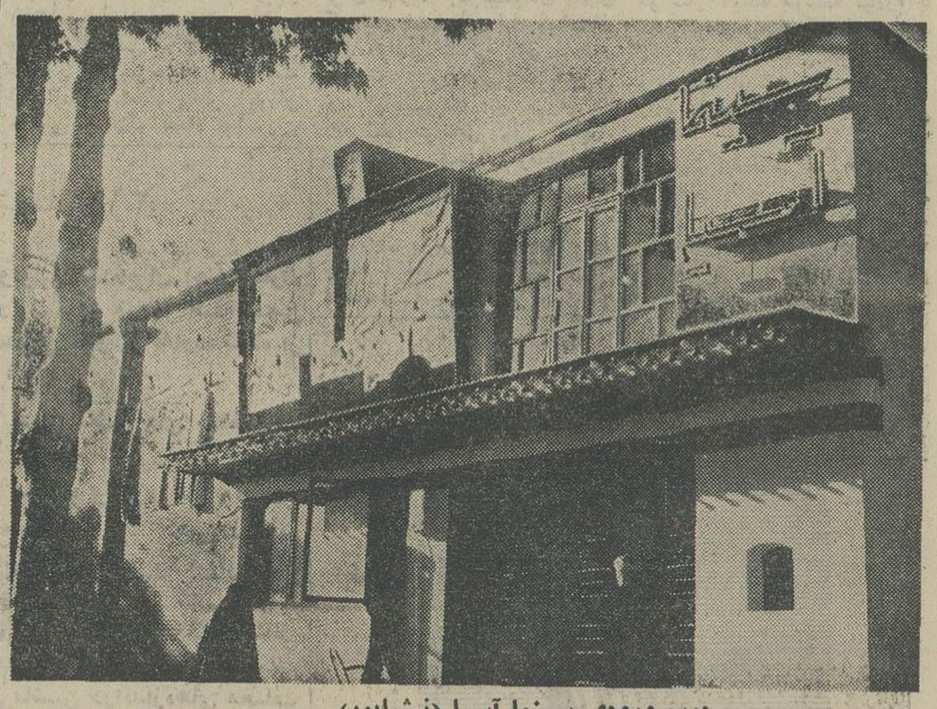

درب ورودی سینما آسیا (نیشابور)

فرماندار روسای ادارات دولتی فرهنگیان و نمایندگان طبقات مختلف مردم شرکت داشتند.ابتدا آقای حسین کاشفی از طرف آقای‌محمود نمازی مدیرسینماآسیا بمدعوین خیرمقدم گفته و ضمن

آگهی مناقصه

پیرو آگهی شهرداری‌اهواز مربوط‌به‌مناقصه ساختمان بولوار شرقی اهواز کلیه شرکت های درجه یك ساختمانی‌و راهسازی مورد تائید سازمان برنامه درصورت تمایل میتوانند اسناد و مدارك مناقصه مزبور را از تاریخ شنبه چهاردهم تاچهارشنبه هیجدهم آبان ماه از دفتر مهندسین مشاورمندا خیابان فروردین ـ مشتاق ـ ۲۳۲ دریافت نمایند .

آ ـ ۲۱۴۰۳

مسابقه بسکتبال

کاپ اطلاعات دختران و پسران باهکماری فدراسیون بسکتبال

کلیه تیمهای: آزاد، باشگاهها‌ومدارس می‌توانند‌دراین مسابقه شرکت‌کنند. شرایط شرکت درمسابقه دراطلاعات دختران وپسران‌اینهفته چاپ شده‌است.

آگهی‌مناقصه شماره ۵۷ مورخه ۵ر۹ر۴۵

اداره سررشته داری نیروی زمینی شاهنشاهی پنج قلم‌اجناس زیررا برای مصرف واحدهای پادگان مرکز دااز اول آذرماه ۴۵ لغایت اسفند ماه ۴۵ـ۱ـ کندو حلوائی ۲ـ هویج ایرانی ۳ـ چغندر ٤ـ کلم‌پیچ۵ـکلم قمری‌ازطریق‌مناقصه خریداری‌مینماید پیشنهاد دهندگان می توانند بامراجعه بدایره خرید پیمانهای اداره سررشته داری نیروی زمینی شاهنشاهی واقع در انتهای خیابان فرصت «شاهرضا» دریافت برك مشخصات و شرایط معامله پیشنهاد خودرا بر طبق مفادمندرجه در برك شرایط مناقصه تنظیم و تاساعت نه صبح روز سه شنبه ۲٤ر۸ر٤۵ بدفتر اداره سررشته داری نیروی‌زمینی شاهنشاهی تسلیم نمایند . الف ٦۵۷۹ اداره‌سر شته‌داری‌نیروی زمینی شاهنشاهی

پرسی گاز

باطلاع مشتریان خود در تهران و حومه میرساند که بری کلیه سفارشات وسرویس‌وسائل گازسوز خود فقط باداره مرکزی ـ خیابان‌فیشرآباد ـ بالای تخت جمشید

تلفن ٦٤٥٩١ تا ٦٤٥٩٥ مراجعه فرمائید

ضمنا توجه داشته باشند که سرویس‌مجانی‌است وقیمت گاز هر سیلندر یازده کیلوئی فقط ۱۲۰ ریال است. قرارداد گاز پرسی گاز برای دو سیلندر پر بانضمام تنظیم کننده فشار و تقسیم کننده گاز وشلنك به ۲٦۰۰ ریال‌تقلیل‌یافته‌است

مینو

بخرید و جایزه بگیرید

اکنون روزانه در تمام نقاط مملکت عده کثیری با خرید بیسکویت دو بلیط مینو پول نقد و حواله جوایز بزرگ بدست میاورند

چرا فولکس واگن شهرت جهانی دارد؟

زیرا:

۱ـ محکم و بی نظیر است

۲ـ بابهای کم همه قادر بخرید آن هستند

۳ـ سرعت آن زیاد وهزینه نگهداریش ناچیز است .

٤ـ لوازم یدکی آن فراوان‌ودر کلیه تعمیرگاههای مجاز یافت میشود .

۵ـ درزمینهای ناهموار، یخ ویرف وجاده های کوهستانی براحتی حرکت میکند .

اما:

استفاده کامل از مزایای فولکس واگن ونگهداری آن مستلزم دقت ومراقبت دائمی ده مصرف واستعمال لوازم اصلی است

اینك:

برای سهولت در خرید لوازم اصلی فولکس واگن فروشگاه بزرگ مرکزی واقع در خیابان اکباتان نو (ملت) شماره ۹۱

تاسیس گردیده است و برای رفاه بیشتر دارندگان اتومبیل فولکس واگن علاوه بر فروشگاه مرکزی در کلیه تعمیرگاههای مجاز فولکس واگن نیز لوازم اصلی یدکی فولکس واگن در دسترس مشتریان محترم گذارده شده است .

شرکت سهامی پخش لوازم فولکس تهران

تلفن ۳۱۵۵۰-۳۰۴۹۳۰

تحولات ایران وخاورمیانه در هفته‌ای که گذشت

نوشته : جعفر مهدی

مصروسوریه متحد میشوند؟

نیروی هوائی مصر برای جنگ با اسرائیل بحالت آماده باش درآمده است .

ایران همچنان درانتظار دریافت پاسخ کنسرسیوم به تقاضا های خود می باشد .

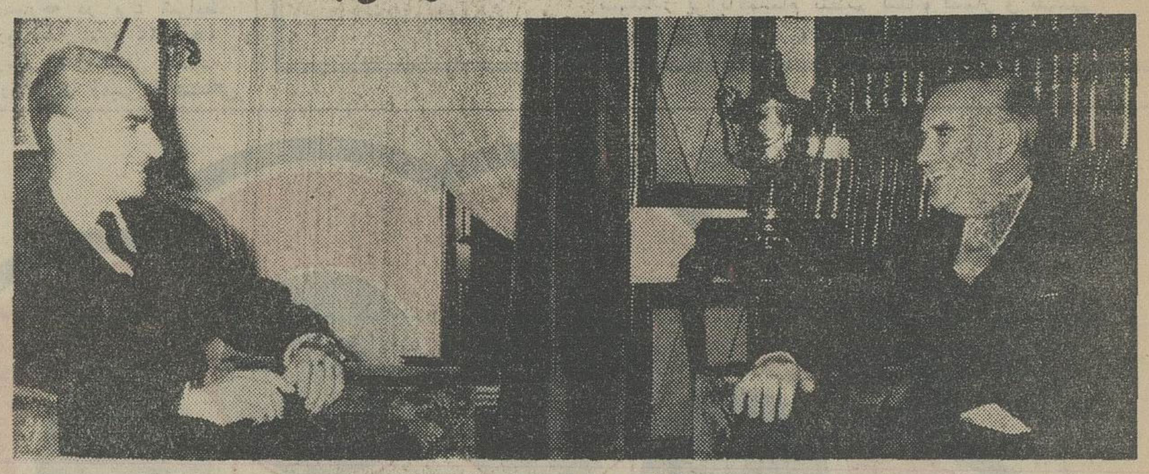

مذاکرات شاهنشاه - هریمن

پس‌از آنکه یك مهلت سه هفته‌ای به کنسرسیوم داده شد ،ایران‌همچنان‌در انتظار پاسخ کمپانی های نفتی به پیشنهادات خود می باشد . . . . . .

دراین‌فاصله کمپانی های نفتی از طریق دولت های انگلیس و امریکا دست بفعالیت های شدید دیپلماتیك زده‌اند .مقالات روزنامه‌های انگلیس و سفر غیر منتظره «اورل هریمن »نماینده مخصوص جانسون و سفیر سیار امریکا به‌تهران از جمله‌این فعالیت هااست .

هریمن یکی از کارشناسان کار کشته‌غربی است که درکار نفت ایران سابقه طولانی دارد . و هم او بود که در جریان ملی شدن نفت‌به ایران سفر کرد وفرمول معروف خودرا برای حل مسئله نفت‌ایران که بفرمول هریمن شهرت‌یافت‌بدولت‌ایران‌پیشنهاد کرد هریمن در آن زمان پیشنهادکرد که صنعت نفت ایران موقتا از طرف بانك بین‌المللی اداره شود، تاراه حلی برای آن پیدا شود .

*** غیر منتظره بود**

سفر این هفته هریمن به تهران و گفتگوهای دو ساعته او با شاهنشاه کاملا غیر منتظره‌بود . «اورل‌هریمن»در پایان کنفرانس مانیل ماموریت یافت که به کشور های آسیائی و اروپائی سفر کند و هدفها و نتایج کنفرانس‌رابرای زمامداران این کشور ها تشریح نماید . سفر به ایران اصولا جزء برنامه کار هریمن نبود . امادر آخرین لحظه‌قبل‌ازانکه‌از پاکستان عازم اروپا شود وارد تهران‌گردید وبلافاصله شرفیاب شد . گفتگو های شاهنشاه و هریمن مدت دو ساعت‌یعنی دو برابر آنچه پیش‌بینی شده بود بطول انجامید و بقول هریمن طبیعی بود که در این مذاکرات مسئله نفت هم‌مطرح شده‌است .

مقامات ایرانی و امریکائی هیچ اطلاع رسمی درباره سفر هریمن به تهران و مذاکرات اوباشاهنشاه نداده‌اند .اما همانطوری که‌گفتیم

یوسف زعین بملاقات ناصر رفته است

مسافرت هریمن یکی از ابتکارات کنسرسیوم است که میکوشد از طرق دیپلماتیك از بحرانی شدن بیشتر روابط خود با ایران جلو گیری کند . در محافل سیاسی تهران‌ضمن آنکه سفر هریمن با اهمیت خاص تلقی شده است‌تاکید میشود که ایران بهیچوجه قصد ندارد از تقاضاهای خود عدول کند و تنهاراهی که برای ایجاد تفاهم برای رسیدن باین هدف ایران به در آمدنفت‌احتیاج دارد. کارشناسان ایرانی ضروری میدانند که‌درآمد نفت ایران از ۵۰۰ میلیون به۸۵۰ میلیون دلار در سال افزایش یابد.

★ وام لهستان

اقامت و مذاکرات آقای هویدا در

هویدا : تقاضا های نفتی ایران کاملا جدی است .

باقی میماند قبول پیشنهادات ایران از طرف‌کمپانی های نفتی عضو کنسرسیوم است .

*** تقاضای جدی**

آقای هویدا قبل از حرکت به رومانی در یك مصاحبه باخبرنگار یونایتدپرس تاکید کرد که تقاضا های ایران از کنسرسیوم در مورد افزایش‌سالانه تولید نفت کاملا جدی‌است . وایران انتظار دارد که ظرف یکماه ترتیب کار با کنسرسیوم داده شود .

آقای هویدا در این مصاحبه تاکید کرد که اگر بین ایران و کنسرسیوم ترتیب رضایتبخشی داده نشود ایران مناطقی را که‌مورد اکتشاف و بهره برداری قرار نگرفته است‌بخود مسترد میدارد و اگر کنسرسیوم بازار های تازه‌ای برای نفت پیدا نکند ایران شخصا در صدد بازاریابی برخواهد آمد.

★ بااروپای شرقی

آقای هویدا در مورد مناسبات‌ایران با شوروی و اروپای شرقی گفت که ایران‌در صدداست ارتباطات اقتصادی خودرا با شوروی و اروپای شرقی توسعه دهد . ایران امیدوار است که تا سی سال آینده خود رابه غرب برساند یعنی صنایع و کشاورزی‌و کالاهای مصرفی خود راتاحد کشورهای غربی توسعه‌دهد

وزیرآموزش وپرورش درکنفرانس جهانی یونسکو ضمن گزارشی گفت:

تحقق آرمانهای بزرك بشری شاهنشاه ایران درمقیاس جهانی

موجبات سعادت همه انسانهای محروم از سواد را فراهم خواهد کرد.

آقای دکترهدایتی وزیرآموزش وپرورش و رئیس هیئت نمایندگی ایران در چهاردهمین اجلاسیه کنفرانس عمومی یونسکو طی‌نطقی پیشرفت های تعلیم‌وتربیت ومبارزه با بیسوادی را در ایران برای اعضای کنفرانس تشریح کرده و اظهار داشت تا چند روز دیگر یونسکو بیستمین سال تاسیس‌خود را جشن خواهد گرفت و برای علاقمندان باین سازمان فرهنگی جهانی فرصتی مناسب خواهد بود تا درباره اقدامات گذشته آن قضاوت نمایند . امروز بشر برسر دوراهی بزرگی قرار دارد که سرنوشت بشریت به انتخاب آن مربوط است . یا باید سرمایه عظیم ملی خود را درراه سازندگی و سعادت وخوشبختی انسان ها بکار اندازد و یا آن را در راه ویرانی آثار فرهنگی و تمدن چند هزار ساله بشر بکار برد . در چنین شرایطی بگفته‌یکی ازبزرك ترین روانشناسان جهان هرکس به پیشرفت دانش و فرهنك بشر خدمت کند در راه سازندگی و سعادت و خوشبختی انسان ها قدم برداشته و برای صلح و نجات بشریت قیام کرده است زیراتنها از طریق توسعه فرهنك میتوان‌علم و دانش را در راه صلح و سعادت ورفاه‌اجتماعات‌بشری بکارانداخت. پیام های شاهنشاه ایران برای مبارزه با بیسوادی خطاب بروسای کشور های جهان و ابتکاراتی که برای تعمیم مبارزه با بیسوادی در داخل وخارج کشورخود فرموده‌اند مظاهر بارزی از تلاش و کوشش خستگی ناپذیر معظم‌له‌در راه‌تامین صلح و رفاه و آسایش برای همه انسان های جهان‌است .

ایران با تشکیل سپاه دانش قسمت قابل ملاحظه‌ای از بودجه نظامی خود را به توسعه و تعمیم تعلیم‌وتربیت تخصیص داده است. تعداد جوانانی که هم‌اکنون زیر پرچم سپاه دانش در روستا های کشور خدمت کرده یا مشغول خدمت هستند به ۳۰ هزار نفربالغ میگردد .

*** سپاهیان دانش**

وزیر آموزش و پرورش فعالیت های سپاهیان دانش را در سطح روستا تشریح کرده و گفت : ایران یکی از کشور های منحصر بفرد جهان است که بیش از ۲۲ درصد بودجه خود را بامرآموزش و پرورش تخصیص داده است . و اگر اعتباراتی که از طریق وزارتخانه ها و موسسات دیگردر این راه مصر ف‌میشود در نظر گرفته‌شود این‌نسبت‌ازاین‌مقدارهم تجاوز خواهد کرد .

*** امکانات مالی**

وزیر آموزش و پرورش‌در این گزارش اضافه کرده است ازسال ۱۳٤۱ با انقلاب شاه و ملت و اصلاحات ارضی درکشور که‌طرح سپاه دانش بمورد اجرا گذاشته شد تاکنون تعداد دانش آموزان مدارس ایران و تعداد نوآموزان

دکتر هدایتی

کلاس های مبارزه با بیسوادی‌به نسبت شگفت‌آوری در حال‌افزایش است‌و هم‌اکنون نهضتی بزرك‌برای مبارزه با جهل‌و بیسوادی درکشور ما جریان دارد . اطمینان داریم راهی که‌بدست شاهنشاه آریامهر درایران گشوده‌شده است‌همانطور که نمایندگان چندین کشور در این کنفرانس اظهار داشتند راه فعالیت های آینده یونسکو وهمه سازمان های جهان که در راه صلح تلاش میکنند خواهد بود . جای خوشوقتی است که یونسکو باین نکته مهم توجه نموده و در برنامه های آینده خود مقام‌مهمی برای مبارزه با بیسوادی قائل گردیده است . اما متاسفانه یونسکوامکانات‌مالی کافی‌دراختیار ندارد و کشور هائی که بیش از همه از بیسوادی رنج میبرند نیز فاقد امکانات مالی کافی هستند . دراین صورت‌تنهاراه موفقیت‌ایجاد یك نهضت‌وسیع‌مبارزه بابیسوادی در مقیاس جهانی است .

بدنبال پیامی که شاهنشاه در جلسه افتتاحیه کنگره تهران‌برای تخصیص قسمتی از هزینه های نظامی کشور های جهان بمبارزه‌با بیسوادی ایراد فرمودند یکروز از هزینه نظامی ایران را دراختیار یونسکو قرار دادند که درهمین اجلاسیه مراسم تسلیم آن بعمل خواهد آمد .

*** آرمان بزرك بشری**

شاهنشاه آریامهر برای تامین سعادت همه انسان های جهان پیشنهاد فرمودند که کشور های جهان از هر طریقی که مصلحت بدانند و از جمله‌از طریق‌تخصیص قسمتی از هزینه های نظامی خود اعتبار لازم برای تحقق این آرمان بزرك بشری‌تامین نمایندو اگرهمه کشور های جهان باقدام شاهنشاه ایران تاسی کنند صندوقی‌بوجود خواهد آمد که از محل وجوه آن هرسال میلیون ها نفر از مردم محروم جهان با سواد خواهندشد وزیر آموزش و پرورش آنگاه از اقدام دولت های تونس - مالی و ساحل عاج که بابتکار شاهنشاه ایران جواب مثبت داده‌اند تشکر کرده و سپس نظریات هیئت نمایندگی ایران را درباره‌برنامه های آینده یونسکو که در این اجلاسیه مورد بحث میباشدتشریح و اظهار امیدواری کرد که‌یونسکو قسمت عمده برنامه های خود رادر دو سال آینده بتوسعه مبارزه با بیسوادی و فرهنك‌و حفظ وصیانت آثار هنری‌و باستانی تخصیص‌دهد و موجبات توسعه بیشتر علم‌ودانش را برای همه ملت‌های جهان‌فراهم نماید .

همچنین پیشنهاد شد که‌یونسکو در اعزام کارشناسان تجدید نظر کند به نحوی که از وجودجوانان کارشناس همه کشور ها استفاده نماید و برای ارزشیابی کار های خود سازمانی پیش‌بینی نماید .

آگهی مزایده شماره ۳۱

شرکت سهامی اکتشاف وتولید نفت‌ایران اجناس‌مازاد براحتیاج مشروحه زیرراکه در۱۲ گروه متمایز طبقه‌بندی شده وهرگروه بطور تفکیك بمعرض فروش گذارده شده از طریق مزایده‌کتبی بفروش میرساند .

گروه ۱- اسباب ولوازم یدکی ماشین‌های ساختمانی بارکش تراکتور موتورسیکلت ودوچرخه. گروه ۲- وسائل ولوازم یدکی‌حفاری. گروه ۳- اسباب ولوازم یدکی ماشین آلات مختلف . گروه ٤- مصالح ساختمانی. گروه ٥- لوازم حفاری دستگاههای‌مولدبرق‌وماشین‌های تحریرلاتین‌فرسوده واسقاط . گروه ٦- وسائل‌مختلف مخابراتی کابل تلفن و غیره . گروه ۷- اجناس‌مختلف. گروه ۸-گونی‌وکیسه‌کتانی خالی‌مستعمل. گروه ۹- سیم مسی‌تلفن. گروه ۱۰- سنك آهك. گروه ۱۱- لاستیك روئی‌ماشین دراندازه‌های مختلف (فرسوده واسقاط) گروه ۱۲- انواع کالاهای مختلف که اکثرا ازمحصولات‌داخلی‌است وکلا از داخله کشورخریداری شده است - ازقبیل پارچه پرده‌ای-پوشاکی- لوازم‌التحریر سیگار- لوازم آشپزخانه وغیره .

علاقمندان میتوانند برای‌کسب اطلاعات‌بیشترودریافت دفترچه شرائط شرکت در مزایده درمقابل پرداخت‌یکهزار ریال نقدا بحسابداری مربوطه باداره سرویسهای‌پیمانکاری این‌شرکت درمسجد سلیمان ویا باداره سرویسهای پیمان کاری شرکتهای عامل‌نفت درتهران مراجعه نمایند.

پیشنهادات باید منتهی تاآخروقت اداری روز شنبه دوازدهم آذرماه ۱۳٤٥ بدفتر رئیس کل شرکت در مناطق نفت‌خیز مسجد سلیمان ویاباداره سرویسهای پیمانکاری شرکتهای عامل‌نفت درتهران واصل‌گردد.

۱-۲ آ-۳۰۹۳۸

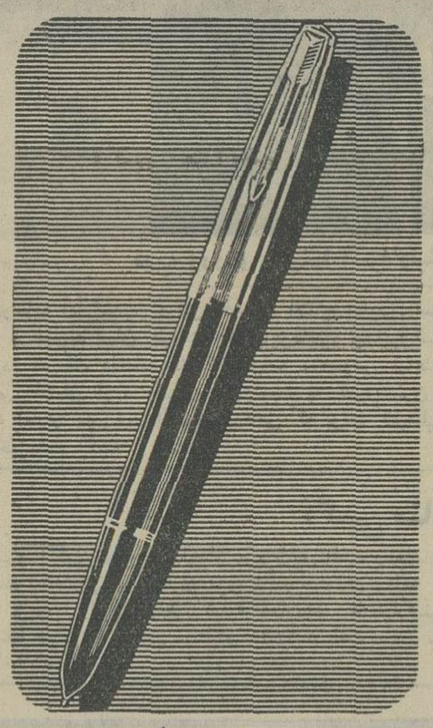

محبوب‌ترین خودنویس جهان

خودنویس مشهور پارکر ۵۱

پرافتخارترین خودنویسی که تاکنون ساخته‌اند

هیچ خودنویسی درطول تاریخ اینچنین‌موجب‌تحسین و ستایش اینهمه مردم سراسر جهان قرار نگرفته است . از طرح پارکر ۵۱ بارها تقلیدکرده‌اند ولی هرگز مانند آن ساخته نشده .

پارکر ۵۱ عهدنامه‌های صلح را امضاءکرده ، چه بسیار داستانها نوشته و پیامهای دوستی میلیونها نفررا در سراسر جهان بروی‌کاغذ آورده است .

طرح ظریف وزیبا ، نوك پوشیده وگیرهٔ مشهور تیر مانند از علائم برجسته این خود نویس عالی است‌که فورا تشخیص داده میشود .

روانی وشیوائی این خودنویس با نوك قلم طلای ۱٤ عیار آن موجب میشود بدون اینکه احساس خستگی‌کنید بتوانید براحتی صفحات زیادی را یکی پس از دیگری بنویسید . نوك قلم این خودنویس درهفت اندازه مختلف موجود است .

با وجود طرح و مزایای فوق‌العاده عالی ، قیمت خودنویس پارکر ۵۱ زیاد نیست و برای هدیه دادن بخوبی با بودجه شما تطبیق میکند .

PARKER

پارکر- مطلوبترین قلمهای جهان

نماینده انحصاری کارخانجات پارکر درایران شرکت سهامی **ادکا**

۲٤٥ خیابان سپهبد زاهدی (فیش‌آباد) تلفن ٦۲٦۳۰٤

در نیمه اول آبان تشکیل میشود :

کلاسهای خیاطی

بامتدگرلاوین پاریس- ٤ماهه‌و۹ماهه

زیرنظر برجسته ترین دبیران خیاطی: عادله‌جورابچی- توران خواجه‌نوری- شکوفه فاطمی- مهین مستعان

یك بلیت رفت و برگشت پاریس‌که ازشرکت‌هواپیمانی ملی تهیه شده‌است، بشرکت کنندگان دراین کلاس تعلق‌میگیرد.

علاوه براین، برای دوره جدید این‌کلاسها داوطلب پذیرفته میشود :

کمك‌های‌اولیه- آرایش وزیبائی- انگلیسی-آشپزی منشیگری- ماشین نویسی- موسیقی- گل آرائی -گل سازی - رانندگی- شمع‌سازی وشش‌ساله ابتدائی.

برای نامنویسی صبح و بعدازظهربدبیرخانه‌انجمن (خیابان شاهرضا- خیابان فرصت- شماره ۷۳- تلفن های ٦۹۷۱٥ و٦٤٤۹٦) مراجعه فرمائید.

ژنرال عارف در صدد راضی کردن ملامصطفی است .

پنجشنبه نوزدهم آبان

دختران و پسران ایرانی با دختران وپسران امریکائی ملاقات میکنند

شما هم اگر مایلید دراین‌ملاقات‌شرکت‌داشته‌باشید مجله اطلاعات دختران وپسران را تهیه‌کنید.

کردند .

آنچه در این میان حائز اهمیت بود گله وشکایت ملا مصطفی از رفتار دولت ناجی طالب و طفره رفتن او از اجرای قرار دادی است که‌بین اکراد و دولت «البزاز» بامضاء رسیده بود .

ناظران سیاسی اظهار می‌کنند که بعید نیست برای جلب اعتماد کامل ملامصطفی دولت ناجی طالب‌مستعفی شود ودر سازمان های ارتشی ودولتی تغییراتی در جهت تمایلات داده‌شود.

*** سوریه ومصر**

یوسف زعین نخست وزیر سوریه گفتگو های مهمی را در قاهره با عبدالناصر رئیس جمهوری مصر آغاز کرده است . این گفتگو ها هنگامی آغاز شده که بحران روابط‌سوریه و اسرائیل بمرحله خطرناکی‌رسیده و دولت های انگلیس و امریکارسما به حکومت سوریه اخطار کرده‌اند . در این شرایط دولت مصر امکانات وسیعی برای اعمال نفوذ در سوریه بدست آورده است . وسوریها هم بخاطر تنهائی و انزوائی که دچار آن شده‌اند ناگزیرند بیش از پیش به قاهره روی آورند . اما باید دید که مصری ها تاچه حد آماده‌اند که‌بخاطر سوریه خطر را استقبال کنند .

دیروز یك مقام ارتش مصرفاش کرد که نیروی هوائی مصر بحالت آماده باش درآمده تا در صورتی‌که بین سوریه و اسرائیل جنك روی دهد به اسرائیل حمله ببرد .

با اینحال مصری ها چندان هم خیال جنك با اسرائیل را ندارند . مسافرت زعین به قاهره از لحاظ سوریها دست کم این نتیجه رادارد که دولت سوریه را از این حقیقت آگاه میسازد .

باآنکه مصری ها خواهندکوشید از این سفر و بخصوص از شرایط خاصی که سوریه درآن بسر می‌برد برای تحکیم موقعیت خود در آن کشور حداکثر بهره برداری رابکنند اما نباید انتظار داشت که هیچگونه تعهد جدی در مقابل خطرات احتمالی درمقابل سوریه بپذیرند .

*** استعفای ناجی طالب**

سفر آشتی‌جویانه پرزیدنت عارف به نواحی کرد نشین شمال عراق پایان یافت ورئیس جمهوری به‌بغداد بازگشت .

دراین سفر بین پرزیدنت عارف و ملامصطفی بارزانی‌رهبراکراد ملاقاتی روی داد و طرفین هدایائی رد وبدل

ایستگاه راه آهن مشهد شاهکار معماری است

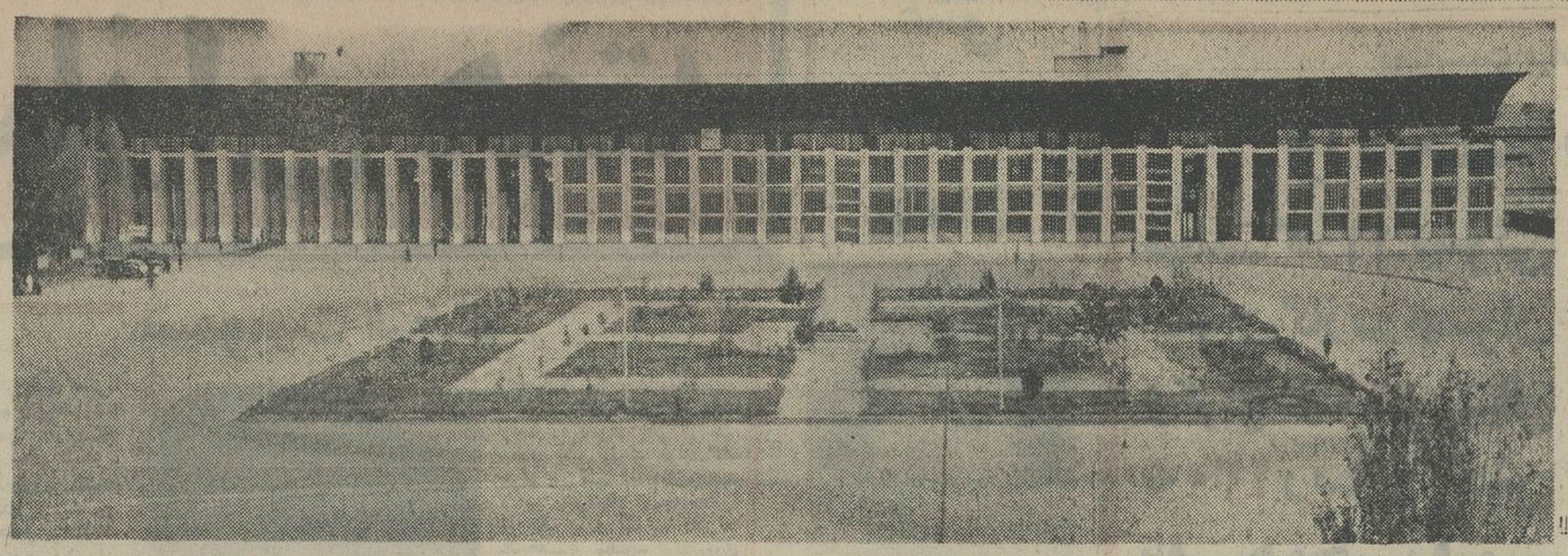

این نمای بی‌نظیر، نمای مقابل ایستگاه راه‌آهن مشهد است که عنوان زیباترین وبزرگترین ایستگاه راه‌آهن ایران به‌آنجا داده شده‌است

تیمسار باتمانقلیچ استاندار خراسان نوار سه رنگ را قطع کرد و باین طریق اولین قطار مسافری ازایستگاهی بزرگ حرکت کرد

* ساختمان ایستگاه مشهد توسط کنسرسیوم ماهساز زیر نظر وزارت راه ساخته شده است .

* مساحت زیر بنای ایستگاه بیست و پنجهزار مترمربع میباشد و دارای سکوهای مسافربری است .

* این ایستگاه در ردیف بزرگترین تاسیسات مسافر بری جهان قرار دارد ودرخاور میانه منحصر بفرد است

ایستگاه راه آهن مشهد هروز بهره برداری قرار گرفت و استاندار خراسان هنگام گشایش این مرکز بزرگ مسافربری گفت : ایستگاه مشهد در ردیف بزرگترین تاسیسات راه آهن جهان قرار دارد و در خاورمیانه و ایران منحصر بفرد است .

یادگاری از عصر پهلوی تا چند صد سال باقی خواهد ماند .

* حرکت قطار

هنگام خروج، قطار مسافر بری مشهد تهران ، مسافران مسرور بودند آنها ساختمان زیبای ایستگاه را تماشا میکردند، زیرا نه‌اوتاسیسات ایستگاه بسیار جالب توجه‌استو جمله‌مسافران بر آن مینگریستند این قطار بااجازه‌استاندار حرکت کرد و هر چند قطار ازایستگاه فاصله می گرفت چشم مسافران بیشتر براه بود و خاطره زیبای نمای ایستگاه و سکوها از نظر ها محو نمیشد.

* نمونه

درمراسم آغاز بهره برداری از ایستگاه راه‌آهن مشهد ، استاندار خراسان ، فرمانده لشگر، مسئولان وزارت راه و راه آهن ، مهندسان شرکت ماهسازوجمعی ازنمایندگان طبقات مختلف مردم و معتمدان و اصناف مشهد حضور داشتند .

* سخنان استاندار

در آغاز تیمسار باتمانقلیچ استاندار خراسان بهره برداری از ساختمان ایستگاه مشهد را یك نمونه از پیشرفت‌های ارزنده مملکت‌خواند و گفت . من‌قسمت زیادی از عمر خودرادر دوران سلطنت رضا شاه کبیر و فرزند برومندش شاهنشاه آریامهر بخدمت اشتغال داشته‌امو شاهد بوده‌ام که این مملکت در عصرسلطنت‌سلسله‌پهلوی‌تاچه‌حدبه پیش گام برداشته و بچه پایه‌ای از ترقی رسیده است :

استاندار سپس ضمن اشاره به ساختمان و نمای ایستگاه گفت : این ساختمان و ایستگاه که دوازده هزار متر مربع مساحت دارد یکی از مجهز ترین و مجلل ترین ایستگاه های دنیااست .

* تقدیر مهندسان

آنگاه تیمسار باتمانقلیچ سالن ایستگاه جدید راه آهن مشهدرا بنام شاهنشاه افتتاح کرد وازوزارت راه و کلیه اشخاص‌وآقای مهندس سپهری مدیر عامل کنسرسیوم ماهساز و مهندسانی که در کار ساختمان ایستگاه دخالت و کوشش کرده‌اند اظهار سپاسگزاری نمود . در این موقع قطار مسافر بری مشهد ، تهران بااجازه استاند اربحرکت درآمد

در مراسم آغاز بهره برداری از ایستگاه راه‌آهن مشهد آقای مهندس کباری نماینده اعزامی وزارت راه نیز سخنرانی کرد وی گفت :

* بنای عظیم

برای کارکنان وزارت راه و همه آنهائی که در اجرای پروژه ساختمان ایستگاه مسافر بری راه‌آهن مشهد عهده‌دار وظیفه و مسئولیتی بوده‌اند ، موجب نهایت افتخار و سرفرازی است که درروز چهارم آبان ودر شهر مقدسی‌چون مشهد بنای عظیمی را که نمونه باارزشی از کار های انجام شده وآبادانی کشور است در مراسمی که برای آغاز بهره برداری برپا شده شرکت میکنند .

* گزارش فنی

اجرای پروژه ساختمان‌ایستگاه مسافربری راه‌آهن مشهد در سال ۱۳۳۸ از طرف اداره‌کل ساختمان وزارت راه ، توسط کنسر سیوم ماهساز آغازوزمینی بمساحت‌یازده هزار متر مربع را اشغال کرده است .

ساختمان اصلی درزمین مزبور در دو طبقه بنا شده است که مجموع مساحت زیر بنا حدود بیست‌و پنج هزارمتر مربع میباشد

ساختمان اصلی ایستگاه شامل (بنای اصلی ، سکو های مسافر بری ، سایبان بطول دویست‌و بیست‌و پنج متر ، فوسه سپتیك و سه کیلو متر ، قنات برای خروج آبهای اضافی) میباشد .

در این ساختمان تاسیسات‌حرارت مرکزی‌و دستگاه های روشنائی و مخابراتی و آسانسور بطور کامل پیش بینی شده است .

* شاهکار معماری

این بنای عظیم که یکی از بزرگ ترین ایستگاه های مسافر- بری سراسر کشور و متناسب با موقعیت‌واهمیت‌شهر مقدس‌مشهد میباشد و با بهترین ساختمان های مشابه‌درجهان برابری‌میکند ، یکی از شاهکار های معماری است که حاصل تلاش مداوم کارکنان و مهندسان کنسرسیوم ماهساز و وزارت راه بوده و از تیمسارسپهبد باتمانقلیچ استاندار خراسان درخواست میشود که‌بنام شاهنشاه آریامهر اجازه بهره برداری از ایستگاه را صادر فرمایند .

کنسرسیوم ماهساز یك شرکت ساختمانی ایرانی‌است که مسئولیت‌ساختمان‌ایستگاه مشهد را بعهده داشت و ساختمان ایستگاه مشهد در قطعه زمینی بمساحت یازده هزار متر مربع در سال ۳۸ آغاز شد ودرچهارم آبان‌امسال موردبهره برداری قرارگرفت مسئولیت ساختمان و اجرای وطرح نقشه را آقایان‌مهندس سپهری ومهندس عباسی بعهده داشتند .واین‌ساختمان از نظر معماری و فنی زیبا ترین ومدرن ترین ایستگاه راه آهن در خاور میانه ودر ردیف بزرگترین ایستگاه های مسافری جهان‌قرارگرفته است .

اینجا سالن بزرگ ایستگاه راه آهن مشهداست، حاضران تحت تاثیر عظمت سالن قرارگرفته وبه مهندسان‌کنسرسیوم ماهساز تبریك‌گفتند .

آگهی مزایده

اداره تصفیه قائم‌مقام شرکت سهامی وزشکسته میگودو فروند کشتی مخصوص صید میگو و ماهی موسوم بمیگو ۱ ومیگو ۳ را باابزار ووسایل‌و لوازمی که در کشتی ها نصب گردیده و وجود دارد با خصوصیات و شرائطی که ذیلا شرح داده میشود بفروش میرساند :

خصوصیات کشتی ها

۱ـ کشتی میگو ۱ برحسب نظر کارشناس‌پنج میلیون ریال ارزیابی شده است .

۲ـ کشتی میگو ۳ طبق نظریه کارشناس یك میلیون‌وپانصد هزار ریال تقویم گردیده است .

شرایط مزایده

۱ـ خریداران باید قبلا صدی‌پنج بهای ارزیابی شده کشتی هارا اسناد خزانه در صندوق اداره کل تصفیه واقع در خیابان سی متری نزدیك میدان ۲٤ اسفند مقابل اداره کل ژاندارمری تودیع نمایند .

۲ـ پیشنهادات کتبی را بضمیمه قبض سپرده در پاکت لاك‌و مهر شده تاآخر وقت اداری روزشنبه ۱۲آذرماه جاری‌بدبیرخانه اداره‌کل تصفیه ارسال دارند .

۳ـ پیشنهادات واصله درساعت ۱۰ صبح روز بعداز انقضاء مدت دراداره تصفیه بازوقرائت خواهد شد . حضور پیشنهاد دهندگان درجلسه بلامانع است‌و درصورت لزوم و اقتضاءدرهمان جلسه مزایده حضوری بعمل خواهد آمد .

٤ـ مورد مزایده بکسی که حداکثر قیمت را پیشنهاد نماید واگذار خواهد شدو حداکثر سه‌ماه برای پرداخت بها مهلت داده میشود .

٥ـ اداره تصفیه درردیا قبول پیشنهادات مختار میباشد و به پیشنهادات مشروط و خلاف شرائط‌آگهی‌و همچنین پیشنهاداتی که بعدازوقت مقرربرسد ترتیب‌اثر داده نخواهد شد .

٦ـ هرگاه برنده مزایده ظرف‌ده‌روز پس‌از اعلام اداره تصفیه یاانقضاء مهلت‌درصورت تقاضا ازپرداخت ثمن و انجام تشریفات معامله و تنظیم سندرسمی امتناع نماید مسئول کسر قیمت و خسارات احتمالی که‌از تجدید مزایده حاصل شود خواهدبود که‌بدوا ازسپرده او پرداخت میشود .

۷ـ هزینه انجام معامله و تنظیم سندو مالیات بر معاملات و عوارض واخذ مفاصاحساب و غیره کلا برعهده برنده مزایده می باشد .

۸ـ طالبین میتوانند برای کسب اطلاعات بیشتر بدبیرخانه اداره کل تصفیه مراجعه نمایند .

رئیس اداره تصفیه تهران .

آ ـ ۲۱٤۰۷

آگهی مزایده

سازمان‌تعاون مصرف کادر نیروهای انتظامی مقداری اجناس ضایعاتی بشرح زیررا از طریق مزایده بفروش میرساند

۱ـ برنج ته انباری	۸۷۷۳٫۹ کیلو
۲ـ لوبیا ته انباری	۱۹۵ کیلو
۳ـ ضایعات قند	۵۹٤۸۰٫٤۵۰ کیلو
٤ـ نخود ته‌انباری	۲٤۳ کیلو
٥ـ روغن دلدا	٦ قوطی
٦ـ ضایعات خرازی	۱٥ قلم
۷ـ شکر	٦۳۹۹۷٫۸۲۰ کیلو
۸ـ ضایعات باطری	۸ دستگاه
۹ـ صابون‌خرده	۱۲٫٥ کیلو
۱۰ـ ضایعات لاستیك	۳۸ حلقه
۱۱ـ اثاثیه ماشین‌داغی	٤٥ قلم

الف ـ پیشنهاد دهندگان می توانند برای بازدید نمونه‌اجناس ضایعاتی و کسب اطلاع بیشتر همه روزه در ساعت‌اداری به دایره کنترول سازمان واقع در (باستیون) حضور بهمرسانند

ب ـ پیشنهاد دهندگان بایستی ٥ در صد قیمت پیشنهادی کل اجناس که بعنوان سپرده اسنادخزانه صمیمه پیشنهاد خود نموده و پیشنهاد خودرادر پاکت لاك و مهرشده تابایان وقت اداری روز سه شنبه یکم آذرماه ۱۳٤٥ بدفتر سازمان تسلیم ورسید دریافت دارند .

ج ـ پیشنهادات واصله درساعت ده صبح روز چهار شنبه‌دوم آذرماه ٤٥ با حضور هیئت‌مدیره سازمان بازوقرائت‌خواهدشد

د ـ حضور پیشنهاد دهندگان در جلسه مزایده آزاد بوده و سازمان در ردیا قبول یك یاکلیه پیشنهادات و همچنین فروش تفکیکی هر یك از اقلام مورد مزایده به پیشنهاد دهندگان مختارخواهدبود .

هـ ـ به پیشنهادات مبهم و مشروط یافاقد سپرده «اسنادخزانه» بهیچوجه ترتیب‌اثرداده نمیشود .

و ـ هزینه درج آگهی وهر گونه هزینه‌های متعلقه بعهده برنده مزایده خواهدبود . الف ٦٥۹۱

سازمان تعاونی مصرف کادر نیروهای انتظامی

۱ـ۲ آ ـ ۳۲۱۰۰

آگهی تاسیس سازمان زنان ایران

نظربماده ۸ آئین‌نامه اصلاحی ثبت موسسات غیر تجارتی و بموجب اظهار نامه شماره ۱۱۲٥۳ـ۲۷ر۷ر٤٥ به پیوست مدارك مربوطه سازمان زنان ایران طی شماره ۸۰٥ـ۸ر۸ر٤٥ ثبت و خلاصه مفادآن بشرح زیربرای اطلاع عموم‌آگهی میشود .

۱ـ نام . سازمان زنان ایران

۲ـ موضوع. ترفیع مقام زن درایران که بنوبه خود متضمن بهبود و پیشرفت وضع‌اجتماعی کشورمی‌باشد و همچنین بالابردن سطح فرهنگی و اجتماعی زنان و آشناکردن آنان بتکالیف و حقوق‌خود و بسیج و استفاده هرچه بیشتر از زن ایرانی در کلیه صور اجتماعی برای بثمر رسانیدن تحولات اجتماعی کشور وهدایت کردن وهماهنك نمودن فعالیت های جمعیت های زنان ایران و بطور کلی ارائه خطمشی‌دربثمر رسانیدن مساعی‌قاطبه زنان کشور وایجادتفاهم و مناسبات متقابل بین زنان ایران از یکطرف و سازمان ها و قاطبه زنان کشورهای خارج‌ازطرف‌دیگر

۳ـ ریاست عالیه سازمان باوالاحضرت شاهدخت اشرف پهلوی ونیابت ریاست با سرکار علیه‌خانم فریده دیبا

٤ـ مراکز اصلی .تهران خیابان قوام السلطنه ساختمان جدید سازمان شاهنشاهی ایران .

٥ـ تاریخ تشکیل ومدت از تاریخ ۱۸ر۷ر٤٥ برای‌مدت‌نامحدود

٦ـ تابعیت . دولت شاهنشاهی ایران

۷ـ بموجب صورتجلسه مورخه ۱۸ر۷ر٤٥ مسئولان اداری‌و مالی و دبیرخانه کمیسیون‌های شورایعالی جمعیتهای زنان ایران تاتشکیل مجمع عمومی سازمان زنان ایران و انتخاب هیئت عامله جدید باهمکاری گروه مطالعاتی سازمان مزبور مسئول انجام امور اداری ومالی سازمان زنان ایران می‌باشند .

رئیس‌اداره ثبت شرکتها و مالکیت صنعتی . مهدی نراقی

آ ـ ۳۲۰٥۲

قابل توجه اعضاء محترم اتحادیه جواهرطلا ساعت نقره

چون از طرف اتحادیه های کارخانجات ساعت سازی سوئیس جهت کنفرانس و ارشاد افرادوابسته باین اتحادیه دونفر آقایان ساندز وگارکن بایران عزیمت نموده‌اند .لذا باتوجه بوقت‌آقایان این کنفرانس و سمینار طبق برنامه زیر :

۱ـ روز جمعه ۱۳ر۸ر٤٥ از ساعت ۹ صبح

۲ـ روز جمعه ۲۰ر۸ر٤٥ از ساعت ۹ صبح

در محل اتحادیه برقرار و از اعضای محترم تقاضا میشود در این کنفرانس برای استماع از مطالب مفید و ارزنده نمایندگان اعزامی که بطور قطع در پیشرفت حرفه ساعت سازی بسیار مفید وموثر خواهد بود حضور بهم رسانید .

هیئت مدیره اتحادیه صنف جواهر طلا ساعت نقره

آ ـ ۲۱۳۷۹

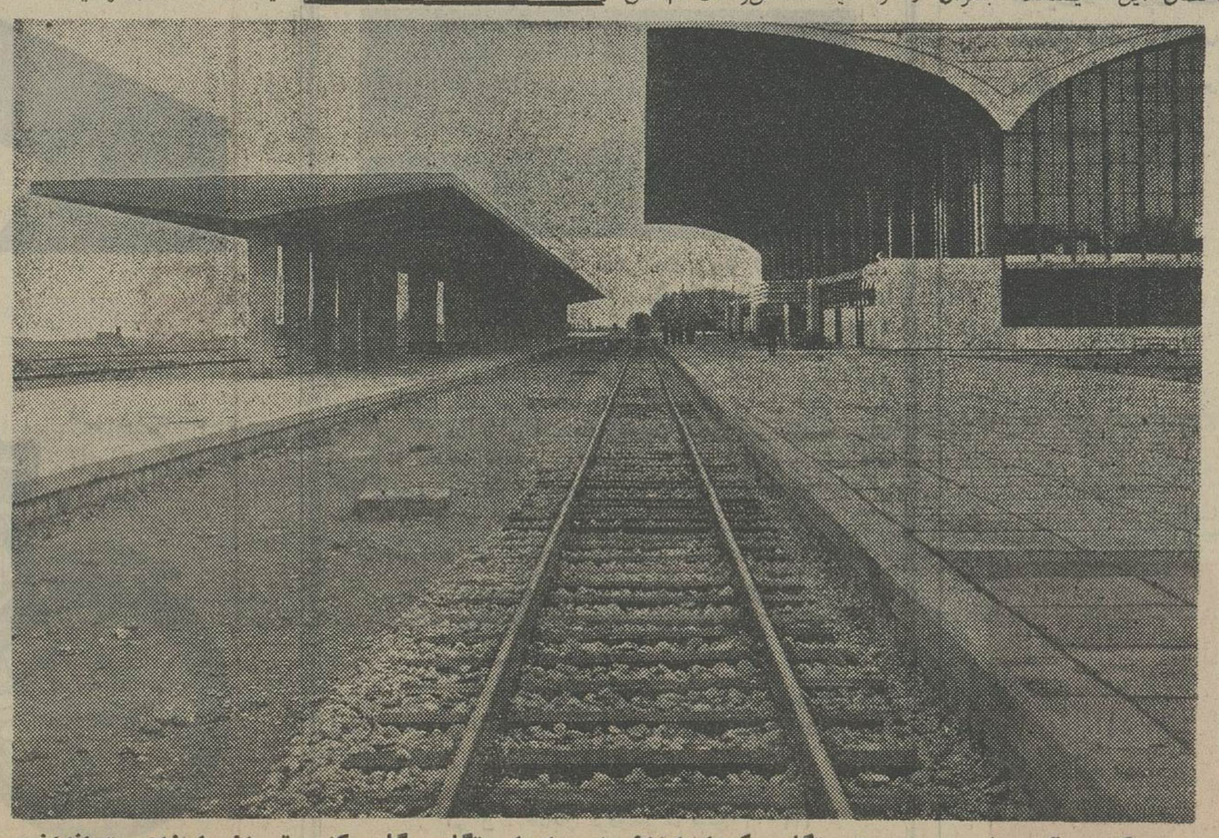

ایستگاه راه‌آهن مشهد دومین ایستگاه سکودار ایران است‌این‌ایستگاه، کارمرکزی تهران را ازاهمیت انداخت

خبرسازان هفته

موشک داران

چینی ها هم بالاخره موشکشان را هوا کردند و جزء موشک - داران جهان درآمدند ، در اینکه چطور شد باین زودی پیشرفت های بزرگی نصیب چینی ها شده روایت مختلف است بعضی ها میگویند موشکی که چینی ها بمب اتمی‌شان را باآن پرتاب کرده‌اند جزء همان موشکهائی است که قبلا از روسها گرفته بودند . برخی میگویند موشک و بمب اتمی چینی ها ساخته و پرداخته اطلاعاتی است که از طریق عوامل خود در کشور های امریکا و انگلیس و شوروی به دست آورده‌اند .

من نمیدانم این حرفها تاچه اندازه حقیقت دارند اما تردیدی نیست که «دانش و تخصص دانشمندان چینی در تهیه بمب های اتمی و موشک نقش‌اساسی را داشته است . بخصوص یکی ازاین دانشمندان یعنی دکتر « تسین هسوئه‌شن » که‌عکسش را در اینجا می‌بینید یکی ازکار شناسان‌جهانی‌مسائل‌اتمی‌است‌و سالهادرموسسات‌اتمی‌به‌تحقیقات اتمی‌اشتغال‌داشته‌است . دکتر تسین هسوئه‌شن حالا ۵۷سال دارد ۱۱ سال پیش از امریکابه کشورش بازگشت تا دانش اتمی خود را در اختیار « مائوتسه - تونک » قرار دهد .

مسمومیت فرخ‌لقا

در این هفته فرخ‌لقای عصرما یعنی سرکارخانم روفیاهنرپیشه سینما و صاحب آرایشگاه گذارش به بیمارستان لقمان - الدوله وخوردن محلول‌پرمنگنات افتاد. لابد خواننده عزیزمسبوق است که این محلول پرمنگنات رادربیمارستان‌مسمومین‌برای آن به‌آدم میخورانند که موادغذائی مسموم‌رابرگرداند. بلای‌مسمومیت که هر روز بجان دهها نفر از همشهریان ما میافتد .اینباریقه یکی از مشاهیر شهر یعنی‌روفیا خانم راگرفت تاآنجاکه «عکس وتفصیلاتش»رادرروزنامه‌نوشتند. وهمانطور که ملاحظه میفرمائید ایشان را بعنوان یکی از خبر سازان هفته خدمت خوانندگان معرفی می‌کنیم اما اجازه‌بدهید از این ماجرا یك «نتیجه‌اخلاقی» هم بگیریم و بگوئیم وقتی‌که به‌شخصیت محبوب ومشهوری مثل روفیا خانم ساندویچ مرغ مانده و مسموم بدهند انتظار دارید بهزاران‌نفر مخلوق‌گمنام که‌ناچارنددر ساندویچ‌فروشی‌ها سدجوع کنند گوشت مرغ‌تازه وسالم بدهند ؟ راستی آیااین انتظار بیجائی نیست ؟

مرگ آموزگار

آن روز خدیجه آموزگار دبستان خورین ورامین دلش‌شور میزد.دل‌ودماغ درس‌دادن‌نداشت ومثل اینکه اصولا توی کلاس نبود. هربار که یکی از بچه‌ها انگشتش را بالا میبرد ومیگفت «خانم معلم»» دل خدیجه«هری» پائین میریخت. یادشب قبل میافتاد که با شوهرش «ناصر» به‌آن مجلس میهمانی رفته‌بود و فکر میکرد که‌راستی چقدر خوش گذشته بود. اما اینجاکه میرسید مثل اینکه توی‌دلش یك چیزی فرو میریخت یاد نگاههای خشم آلود «عین‌اله» میافتاد که درتمام مدت یك‌لحظه اورا از نظر دور نمی‌داشت . خدیجه تمام آن شب خودش را زیر بار سنگین نگاههای «عین‌اله» احساس میکرد و با خودش فکر میکرد عاقبت این کینه توزی بکجا می‌کشد . شوهرش ناصر با او حرف‌می‌زد اما خدیجه روزی را در مقابل چشمش مجسم‌کرده بود که «عین‌اله» بخواستگاریش آمده بود. «عین‌اله» عاشق خدیجه‌بود اما خدیجه او را دوست نداشت وزنش هم نشد و بعدها به‌ناصر شوهر کرد ... خدیجه سرش رابلند کرد و باطراف مجلس عروسی نگاه کرد . «عین‌اله»را دیدکه‌خیره‌خیره‌نگاهش‌می‌کند. خدیجه ترسید و رویش را برگرداند. سعی کرد خودش‌را مشغول کند ...

فردای آن‌روزدر کلاس‌درس خدیجه دل توی دلش نبود . می‌ترسید ، می‌ترسید یك‌اتفاقی بیافتد . دلش شور میزد و دل‌و دماغ‌درس دادن نداشت و ازهر تك صدای شاگردان دلش‌هری میریخت پائین. باخودش‌میگفت بالاخره این «عین‌اله» چه‌کاری دست او و خودش خواهد داد.

خدیجه برای آنکه جواب این سئوال را بفهمد زیاد معطل نشد. زنك مرخصی مدرسه را زدندو خدیجه‌بطرف خانه‌اش براه‌افتاد. چند قدم پائین ترشبح‌مردی‌دیده میشد . عین‌اله بود بایك‌اسلحه گرم . چه حرفهائی بین آنهارد وبدل شد مانمیدانیم . امااین را میدانیم که چندلحظه بعد خدیجه در خون خود می‌غلطید وامروز او در زیر خاك خفته است ...

قضیه خیلی ساده است . عین‌اله نتوانسته‌خودش راکنترل کند.

خودش سرخود حکم مرك خدیجه را صادر کرده وخودش هم حکم را بمورد اجراگذارده است . اما گناه خدیجه در این میان چه بوده است ؟ منکه‌نمی دانم .

عشق جهان پهلوان

نام غلامرضا خان تختی پهلوان نامی بازهم‌سرزبانها افتاده‌است منتهی نه‌برای‌آنکه دوباره پشت جهان پهلوانی را به خاك‌مالیده یا ...

آخر مگر قرار است که‌یك ورزشکار همیشه خبرهای‌ورزشی بسازد ؟

بهرحال خبر مربوط به‌غلامرضا خان‌خبر میمنت اثرازدواج‌ایشان است که این هفته توی شهر دهان بدهان میگشت . تختی قهرمان محجوب ازمیان دختران شهر یکی مثل خودش را پیدا کرده است و در اولین برخورد احساس کرده که این همان است که درپی‌اش بوده است . بیشتر خودش صحنه آشنائی‌با شهلا توکلی را توصیف‌می‌کند:

در مجلسی دعوت داشتم . ارکستر جازآهنگهای تندمیزد. همه میرقصیدند. پسر ودختر و در این میان‌من احساس میکردم که وصله ناجوری هستم . یك نفر دیگر هم بودکه وضعی‌شبیه من داشت . او دختری بود با زیبائی ساده و لباس ساده‌تر... آشنائی من با شهلا از همینجا آغاز شد و به عشقی‌بزرك‌تبدیل گردید . حالا منتظرم که‌شهلا تحصیلش رادر دانشگاه‌تمام‌کند تابساط عروسی پهن کنیم.»

اندوه بانوافسر

این قضیه بانو افسر هم با آن عکس و تفصیلات غم‌انگیزی که در روزنامه ها منتشرمیشود دل آدم را پاك ریش میکند . آخر شوخی نیست که زنی ۷بار خودکشی کند و توی یك شهر دو میلیونی ، توی‌دنیائی باین عظمت باآن همه آدمهای جور واجور خودش را یکه و تنها احساس کند .

آنقدر که هیچ چیز نتواند او را به‌زندگی امیدوار سازد !لابد قضیه این خانم را که شوهرش او را رها کرده و رفته شما هم میدانید .

و میدانید که در بیمارستان تشخیص داده‌اند که این خانم بیماری روانی دارد وگرنه،بقول پزشك بیمارستان ، آدم عاقل که۷ بار خودکشی نمیکند . اما حقیقت تلخ این است که بانو «افسر »کاملا سالم است .

او فقط احساس می کند که تنهاست و به شوهر وفرزندی که اکنون از او دورند احتیاج دارد . آیا توی این شهر هیچ سازمان و دستگاهی نیست که این ابتدائی ترین احتیاج هرزن‌و هر مادری را برآورده سازد ؟

بمناسبت میلاد مسعود

والاحضرت ولیعهد

قیمت گاز ۱۱ کیلوئی ایران گاز در تهران وکرج از ۱۳۰ ریال به ۱۲۰ ریال کاهش یافت همچنین قیمت فروش سیلندر ۱۱ کیلوئی ایران گاز درسراسر ایران از تاریخ ۱۰ر۸ر۴۵ از ۱۱۷۰ ریال به ۹۸۰ ریال کاهش یافت

سرویس و توزیع کماکان مجانی است

بخاطرداشته باشید سیلندر ۱۱ کیلوئی ایران گازکه وسیله ایران گاز پر میشود محتوی ۱۱ کیلوگاز میباشد

تلفنهای پخش گاز وسرویس

۶۱۱۳۰۳
۶۱۱۳۰۴
۶۱۱۳۰۵
۶۱۱۳۰۶
۶۱۱۳۰۷

تلفن های اداره مرکزی ۴۷۴۲۷ - ۶۱۱۳۰۲ - ۶۱۲۳۵۱

ماشین رختشوئی گالا

بامزایائی که هیچ ماشین رختشوئی دیگرندارد

رختشوئی باگالا راحت وآسان است وبرای شستشوی هرگونه البسه ضخیم ونازك قابل استفاده میباشد.

گالا دارای یك سیستم اختصاصی است که هرتکه رخت درآن بخوبی شسته میشود هنگام شستشو، لطافت البسه محفوظ میماند وبرخلاف ماشین های دیگر رختها رامچاله نمیکند.

ماشین رختشوئی گالا

درمدلهای مختلف باطرحی زیبا ورنگهای دلپسند. برقی و اتوماتیك.

شرکت سهامی فیروز خیابان تخت جمشید - شماره ۲۱۹ - تلفن: ۴۷۱۳۱

حال که به آمریکا سفر میکنید چه بهتر که با یك کشتی باشکوه آمریکائی به خوشگذرانی هم بپردازید

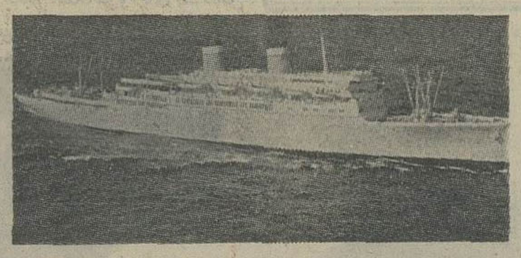

به‌یکی‌از توقفگاه‌های کشتی های زیباو سفیدسان‌لاینز واقع در دریای دل‌انگیز مدیترانه پرواز وا زهمانجا کاملا خودرا در قلب امریکا احساس کنید .تازه این شروع یك تفریح و خوشگذرانی بی‌نظیر ومهیج است. با این کشتی شما گردش‌های فراموش نشدنی و جدیدی را هرروز دریکی ازبنادر خیال‌انگیزو رویائی باوقت کافی برای سیاحت و تفریح در ساحل آغازمیکنید وهنگامی که درآغوش آب های هیجان انگیز بسر میبرید برای تفریحات مختلف موسیقی ، رقص ، شنا ، فیلم ، ورزش های گوناگون و ... وقت دراختیارخواهیدداشت‌یا میتوانید باآسودگی خاطر به استراحت بپردازید .

INDEPENDENCE • CONSTITUTION • ATLANTIC

AMERICAN EXPORT
ISBRANDTSEN LINES

برای کسب اطلاعات بیشتربه آژانس مسافرتی‌خود یانماینده کل آمریکن اکسپورت ایسبراندتسن لاینز در ایران مراجعه فرمائید .

شرکت اسکای ویز

تهران : خیابان فردوسی - تلفن ۶۱۳۰۰۳
خرمشهر : تلفن ۲۹۴۰ - ۳۵۰۱
آبادان : سن‌شاین تلفن ۲۵۲۷

موتورسیکلت های بریجستون مدل ۱۹۶۶

برتمام جاده ها پیروز است
BRIDGESTONE

BS

موتورسیکلت بریجستون

محکم چون فولاد - سریع چون آهو

مدل ۵۰ اسپورت
مدل ۹۰ دولوکس

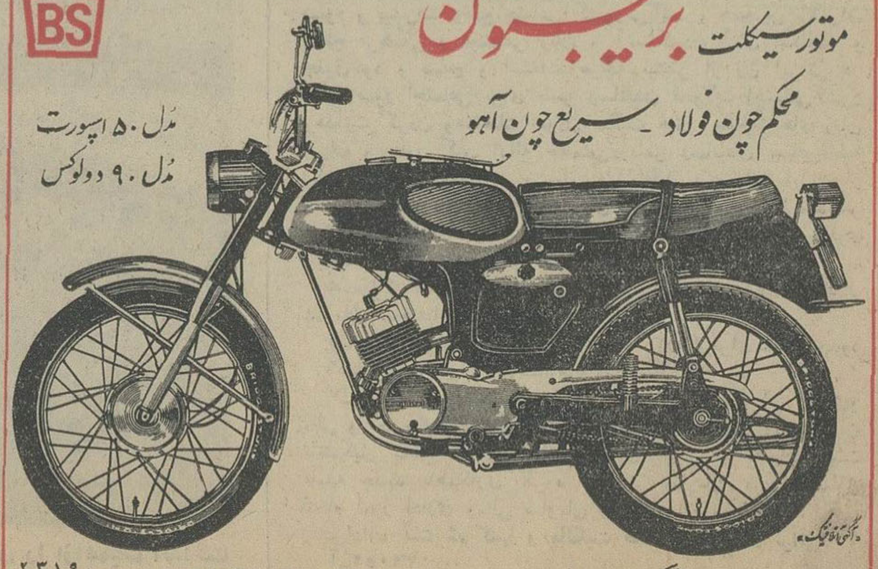

نماینده انحصاری در ایران : شرکت ایران کالا با مسئولیت محدود تهران خیابان خیام ساختمان صادقی شاه ۵۶۵ تلفنهای ۲۷۹۹۳ - ۲۳۱۹۰

غضبناکترین وخوشحال ترین روزهای رضاشاه

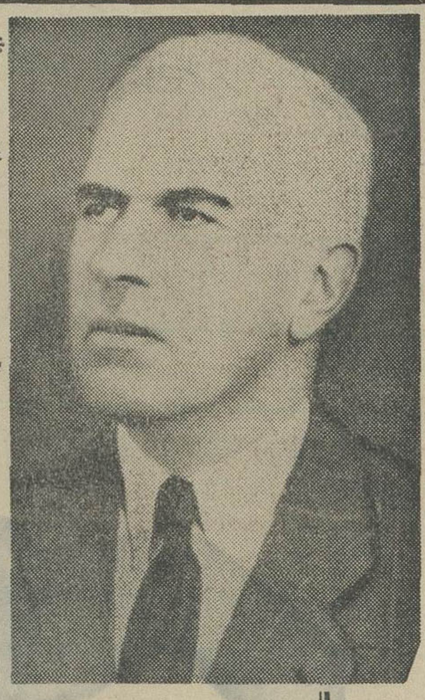

* به لایحه تمدید مدت امتیاز نفت در سال ۱۹۳۳ رای ندادم

* در سخت ترین روز های پس از حمله بیگانگان بایران مقاله مفصلی در دفاع از دوران رضا شاه نوشتم

سناتور باقرشاهرودی

بسال ۱۳۰۵ قمری در قزوین متولد شد. تحصیلاتش در علوم قدیمه و حقوق است. سناتور باقر شاهرودی که یکی از پیشقدمان نهضت مشروطه در ایران است. در طول عمرخود مشاغل دولتی قبول نکرد.

وی پس از عضویت درمجلس موسسان اول بنمایندگی مردم قزوین، در ادوار ۱۰-۱۱-۱۲-۱۳ مجلس شورای ملی نیز نماینده مردم قزوین بود. در انتخابات درجه اول دوره دوم سنا از شاهرود و قزوین انتخاب گردید و پس از پایان کارهیات تصفیه که یکسال عضو آن بود مدتی بیکار گردید.

در انتخابات دوره چهارم سنا سناتور انتصابی شد و اینک درهمین سمت میباشد.

پدر بزرگ من مرحوم ملا علی اکبر، با برادرش ملا ابراهیم که هردو از علمای معروف شاهرود بسطام بودند، بامر فتحعلی شاه بقزوین مهاجرت می نمایند. پدر من که اولادمنحصر بفرد بود، پس از فوت پدر، برای اعاشه خودو مادرش مشغول کسب شد، بهمین منظور به روسیه میرود و پس از کسب مختصر سرمایه، بایران مراجعت میکند و بعد ها، همه ساله کالای ایران (خشکبار و غیره) راشخصا ببازار مکاره برده در مقابل کالای مورداحتیاج ایران را بهمراه می‌آورده‌است.

دراثر همین مسافرت ها و ابونه بودن روزنامه اختر اسلامبول و حبل‌المتین کلکته، همیشه از اوضاع خراب ایران بسیار ناراضی و متاثر بود و منهم از همان اوان کودکی بافکارپدر آشنا شده در ده سالگی (۱۳۱۵ هجری قمری) باخواندن روزنامه حبل‌المتین و مطالعه نوشته های سران آزادی و کسب معلومات آنزمان، علاقه‌زیادی به‌نهضت پیداکرده از همان روز های اول در نهضت مشروطیت شرکت داشتم و در سال ۱۳۲۸ قمری به اولین حزب سیاسی بنام (فرقه دموکرات ایران) که مرامش تقسیم اراضی میان کشاورزان (بقدریکه شخصا زراعت کنند) - تفکیک قوای روحانی از سیاسی - آزادی‌زنان - تعلیمات اجباری مجانی - نظام‌وظیفه - لغو هر گونه درآمد از محاکمات دادگستری - تبدیل مالیات های غیر مستقیم به مستقیم و غیره که در مجلس دوم تشکیل شد وارد شدم و همان یك امضاء بود که هنوز هم تغییری نکرده است.

* کودتای ۱۲۹۹

پس از کودتای ۱۲۹۹ که از قزوین شروع شد مشاهده نمودم که موجد کودتا، در مدت کمی کار هائی انجام داده و مقدمات انجام اصلاحاتی را طرح ریزی میکند که عملیات‌مزبور بامرام جمعیت ما موافقت دارد، معتقد شدم وظیفه هر ایرانی وطن - پرست این است که باپیشرفت‌این نهضت همراهی نماید.

بعد ها باگذشت زمان ثابت شدکه در تشخیص اولیه اشتباه نکرده‌بودم.

من هیچوقت شغل دولتی نداشتم ولی در خدمات ملی علاوه بر شرکت داشتن در کار های عمومی محلی از قبیل عضویت در انجمن معارف و اطاق‌تجارت‌وشیروخورشیدسرخ‌و غیره در تشکیل مجلس موسسان ۱۳۰۴ به نمایندگی قزوین انتخاب شده به‌تهران آمدم و در مجلس مزبور هم جزءهیئت رئیسه دائمی بسمت منشی انتخاب شدم.

بعدا سه دوره رئیس انجمن شهرداری قزوین بودم تا اینکه در سال ۱۳۱۱ به نمایندگی مجلس شورای ملی از قزوین انتخاب شده به تهران آمدم و پنج دوره نماینده بودم.

در آن دوره ها، معمول این بود که علاوه بر اعیاد رسمی، در روز های دوشنبه هر هفته همه نمایندگان شرفیاب میشدند از این قرار در حدود سیصد بار در شرفیابی‌هاشرکت داشتم.

خاطره زیادی دارم که گفتار کم آنهم دراینجا میسر نیست فقط بذکر سه موضوع کلی اکتفا مینمایم:

یکی در وقتی که اعلیحضرت فقید را در منتها درجه خوشحالی ودومی در منتها درجه غضب دیدم. سومی اینکه در خارج شهرت داشت که‌گاه بگاه بخطا کاران ناسزا میگفتند.

من هیچگاه ندیدم به کسی، حتی یك کلمه خارج از نزاکت گفتاری به زبان آرند.

اما مشاهده منتها درجه خوشحالی، آنساعتی بود که‌در اندیمشك با بستن پیچ مهره ریل‌راه‌آهن‌سرتاسری کشور را گشودند سپس با شاهنشاه آریا مهر (ولیعهد) از وسط خط به طرف جنوب براه افتاده به نخست‌وزیر که قصد همراهی داشت اجازه‌ندادند و در حدود چهارصد متر پیاده رفته مراجعت کردند.

اما غضبناکترین ساعتی که مشاهده شد، موقعی بود که برای زدن اولین کلنك تاسیس کارخانه ذوب آهن در حوالی شهرری دعوت شده بودم.

طبق معمول قبلا در مجلس حضور داشتم که اعلیحضرت فقید تشریف فرما شدند همین که خواستندگزارش بعرض برسانندنظری باطراف وباغات و قنات افکنده، آنگاه باچهره‌برافروخته و خشمگین فریاد زدند:

اینجا را میخواهید محل کارخانه قرار دهید؟

اینجاکه پر از اشجار و آبادانی و جمعیت است؟ آیا در جای دیگر ده‌تا درخت کاشتید که هزاران درخت را میخواهید از بین ببرید؟

اعلیحضرت رضاشاه کبیر سپس بدون توجه و یا گفتگو باکسی آنجا را ترك‌فرمودند.

در آندوره ها مجلس شورای ملی یکنوع حالت عادی داشت و قرار بود لوایح دولت در کمیسیون ها بادقت‌و آزادی حلاجی شده ولی در مجلس با متانت‌بگذرد. در اینجا بی موردنیست چندخاطره را متذکر شوم که درتجدید امتیاز ۱۹۳۳ نفت جنوب با انگلیس ها، منهم در مذاکرات آن شرکت داشتم ولی به لایحه مزبور رای‌ندادم.

مرحوم تربیت که در مجلس پهلوی هم نشسته بودیم ازمن پرسید چطور شد رای ندادید؟ گفتم تا دو روز پیش صحبت از تمدید امتیاز درمیان نبود ازاین رو رای ندادم.

* دکان بزازی

در وزارت دارائی مرحوم داور، در نظر گرفتند. برای اینکه کالاهای صادراتی‌را ازمولدین گرانتر خریداری کنند و کالاهای وارداتی را ارزانتر بمصرف کنندگان برسانند، قرارشد انحصار خریدوصدور کالاهای‌صادراتی رابشرکتها یا باشخاص بدهند و مغازه‌های بزازی برای فروش کالاهای مصرفی بزازی و غیره بازنمایند.

من در یك‌مذاکرات‌طولانی بامرحوم داور با این نظر مخالفت کرده گفتم اکنون که اروپا احتیاج زیاد بمواد اولیه دارد، کالاهای صادراتی‌ایران را گرانتر خواهد خرید و دراثررقابت بازرگانان طبعا بهمان نسبت بهای کالا در ایران گران شده تولید کنندگان بهره‌مند و تشویق‌میشوند که بیشتر کالا تولید کنند وباز کردن دکان بزازی هم کار دولت نیست. درآنهم فعل و انفعالاتی خواهد شد که فساد ونتیجه معکوس آن بسیار زیان آور است. چنانکه دیدیم‌همینطور هم‌شد. دیگر اینکه وقتی به‌نمایندگی قزوین انتخاب شدم در وقت عزیمت به‌تهران در اجتماع مشایعت کنندگان، مرحوم اسدالله نوروزی مدیرروزنامه نوروز، ضمن نطق خود گفت:

ما قزوینیان سدبندی آب شاهرود را از شاهرودی‌میخواهیم ... من‌نیز در اظهار تشکر از مشایعت کنندگان در پاسخ ایشان گفتم: انجام اینکار بزرك و مجهول‌از عهده من خارج‌است، ولی قول میدهم کوشش نمایم‌تابوسیله مهندسین خارجی معلوم شود آیا برگرداندن آب شاهرود بدشت قزوین عملی است یانه؟

چون تاآنموقع هیچگونه اطلاعات‌فنی در دست نبود. در نتیجه اقدامات مداوم و تقدیم عریضه به اعلیحضرت فقید، به‌مرحوم داور امر فرمودند بوسیله مهندسین خارجی اقدام شود.

بزودی هیئتی از مهندسین هلندی را آوردند و آنان دوماه‌ونیم درطالقان بدقت رسیدگی کرده گزارش‌مشروحی دادند که اینکار عملی و بسیارسودمند است. یك‌نسخه از گزارش را برای من فرستادند که عینا برای مرحوم احمد امیرشاهی بقزوین فرستادم که به‌اهالی ابلاغ نمایند.

درآنوقت اوضاع‌ایران‌طوری‌بود که با نقشه صحیح، اصلاحات داخلی‌بجریان طبیعی پیش میرفت ودر وقوع جنك بین‌المللی هم دولت‌ایران بیطرفی‌خود را اعلام نمود و بامنتهای دقت نکات آنرا رعایت میکرد و حتی پخش اخبار جنك در روزنامه‌هم بصورت‌تساوی منتشر میشد.

ناگهان سحرگاه سوم شهریور ۱۳۲۰ نیروهای روس و انگلیس از سرحدات ایران گذشته، شهرهای بی‌دفاع شمالی را بمباران نمودند.

صبح همانروز جلسه فوق‌العاده مجلس تشکیل شد. نخست‌وزیروقت (آقای علی منصور) در میان بهت و سکوت نمایندگان گزارش ملاقات سفرای روس و انگلیس از وی وآنهم پیش از طلوع آفتاب و اینکه نیروی دو دولت بحال‌جنك وارد خاك ایران شدند را باطلاع نمایندگان رسانیدو خبر رسید جنوب شهر تهران را هم روسها بمباران میکنند.

بعضی از نمایندگان گفتند متفرق شویم و منتظر اطلاع ثانوی دولت هستیم. من وجمعی از نمایندگان گفتیم بایددر مجلس ماند و مترصد اوضاع شد تا محتاج باطلاع ثانوی نباشد. اکثریت در مجلس ماندند، عده‌ای هم رفتند. وضع شهر بسیار درهم وبرهم شد. پادگانهای مرکز بدون جهت افراد رامرخص نمودند.

تا اینکه مرحوم محمدعلی فروغی (ذکاءالملك) بسمت نخست‌وزیر تعیین وکابینه خودرا به مجلس معرفی کرد وآتش‌بس اعلام‌نموداز طرفی‌رادیوهای مهاجمین شب و روز برضد شاه‌فقید ناسزا گوئی و تبلیغ میکرد وبیگانه پرستان‌داخلی هم‌بامقاصد آنان‌همصدا شده محیط بسیار ناپسند و خطرناك ایجاد شده بود که برای وطن‌پرستان مجال اظهار عقیده باقی نمانده کسی جرئت نفس کشیدن نداشت.

* مقاله نوشتم

من در آنروزها بی‌اندازه درشکنجه روحی وفشار اخلاقی بودم که درتمام دوره زندگانی‌ام نظیر نداشته است. سرانجام برای ایفاء بوظیفه ملی و وجدانی و برای‌آگاهی وعبرت‌هموطنان بی‌خبر از حقایق، بخیال‌تخفیف‌تاثرات درونی، باعلم به خطریکه متوجه من میشد، بهتر آن دانستم به رویه همیشگی، مقاله مفصلی مبنی بر چگونگی اوضاع ایران پیش از کودتا وشرح اصلاحات اساسی که بدست توانای این مرد بزرك انجام شده و پیش‌بینی که بعدها ارزش‌اینکارها و مقام و منزلت موجد آن برهمگی‌معلوم وآشکار خواهد شد، بنویسم و فوری نوشته و بروزنامه اطلاعات دادم.

بیمورد نیست قسمتی از آن مقاله در اینجا نقل شود.

«... پیش از ظهور پهلوی، نفوذ حکومت مرکزی هیچوقت از دروازه تهران بخارج تجاوز نمیکرد، بلکه در داخله تهران نیز بی‌اثر بود.

مقدرات کشور ایران و تکلیف کابینه وزراء در بازار و حوالی مسجد شاه تهران تعیین میشد. خزانه‌دولت همیشه خالی و برای مثلا ۳۰۰ هزار لیره قرض دست احتیاج بطرف اجانب آنهم‌باشرایط کمرشکن‌درازمیکردیم.

یك قافله یایکنفر مسافر، بیست فرسنك راه را در داخله کشور قادر نبود بدون دغدغه طی نماید. قحطی وبیکاری، ناامنی و ناخوشی، فلاکت وهزار دردبی‌درمان دیگر از سرورو کشور میریخت. در تمام مدت ۱۶ سال نه ده فرسنك‌راه ساخته شد، نه‌یك عمارت‌بنا گردید، نه‌یك‌خیابان اصلاح شد، نه‌یك خرابه‌آباد گردید، نه‌یك کاری که صد دینار برای ملت ایران ارزش داشته‌باشد انجام گرفت. بالاخره اوضاع شرب‌الیهودی ایجاد گردید که نظیرش‌تاکنون دیده‌نشده، مگر اینکه بخواهیم بعدها، همان اوضاع را تجدید نمائیم.

پس از ظهور پهلوی، شروع به اصلاحات اساسی شد که در مدت کمی اوضاع ایران بکلی دگرگون گردید. تمام گردنکشان‌تابع‌حکومت مرکزی شدند. همان دولتی که برای منکوب کردن نایب حسین کاشی از تهیه چند صد تفنك و چهارصد هزار ریال پول عاجز بود، هزاران میلیون صرف تسلیحات ارتش نمود.

الغاء کاپیتو لاسیون - الغا امتیاز اسکناس - استقلال گمرکی - ایجاد راه‌آهن سرتاسری کشور - تشکیل بانك ملی - بانك کشاورزی - تاسیس کارخانه‌های زیاد - ایجاد راههای شوسه - متحدالشکل کردن لباس - تاسیس دانشگاه - آزادی زنها - توسعه وآبادی شهرستانها - اسکان ایلات - تاسیس تلگراف بی‌سیم و رادیو - ساختمانهای بی‌حد و حصر بهداشتی، فرهنگی که در آن موقع عملی شد.

تا اینکه در اثر یك‌حادثه ناگهانی دوره مذکور خاتمه‌یافت. اینك فقط تنقید از اوضاع بیست‌سال گذشته‌است.

بیست‌سال تاریك - ۲۰ سال خطرناك - ۲۰ سال سیاه ورد زبانها است و هر کس درآندوره بیشتر تعریف کرده و بیشتر استفاده نمودند حالا زیاد تر از دیگران تنقید میکنند. با مزه‌این است که درست معلوم نیست‌مقصود حقیقی از این اظهارات چیست؟

من به گفتار منقدین بیست سال تاریك!!، بیست سال‌سیاه، بنفش زنگاری پشت گلی، هر چه تفحص کردم شاید کلمهٔ پیدا کنم که اقلا بسیاری از کار های مفیدو نیکی که انجام شده ذکری شده باشد پیدانکردم. زهی بی انصافی ...»

انتشار آن مقاله چنان درمقامات رسمی، حتی خارجی ها و درمیان مردم منصف و وطن پرست و با وجدان ایران اثر کرد که درشب انتشار آن تانزدیك نیمه‌شب دائما با تلفن پی در پی مرا تشویق‌می کردند.

فقط یك تلفن تهدید بمرك بود و دو نفر ناسزا گفتند و ازهمین نسبت فهمیدم که‌سخن حق، آنهم از روی عقیده قلبی، تاچه اندازه اثر نیکو دارد. فردای روزانتشار مقاله در اطلاعات، سناتورمحترم آقای عباس مسعودی که درمجلس بودند به من فرمودند تاکنون‌هیچ مقاله تا این حد مورد توجه و استقبال مردم‌واقع‌نشده‌است.

همانطور که قبلا فکر می کردم این کار به انگیزه درونی‌ام‌تسکین داد و اثرنیك‌آنهم در اجتماع‌به خوبی آشکارشد.

* انتخاب فروغی

دراینجا لازم میدانم از یك خدمت‌بزرك وبسیارمهم‌اعلیحضرت فقید که در میان آن طوفان‌هولناك سوم شهریور به استقلال ایران‌و خانواده جلیل پهلوی نمودند وآن تعیین مرحوم فروغی به نخست - وزیری بود یادکنم. بعد هادیدیم که آنمرحوم باچه تدبیر وسیاست عاقلانه و از خود گذشتگی بر مشکلات آنروزی غلبه نمود. این حسن انتخاب میرساند که در سخت ترین شداید زندگانی، مردان بزرك با اراده آهنین‌چگونه مقاومت مینمایند.

اوضاع سیاسی ایران را پس از فاجعه سوم شهریور، بایداین طور تشریح‌نمود:

اتومبیلی با سرعت شصت در حرکت باشد، ناگهان بدره‌عمیقی پرتاب شود یاکشتی در دریای طوفانی بشکند. معلوم است‌اتومبیل متلاشی شده وکشی شکسته را بکار انداختن و بساحل‌نجات‌آوردن تا چه اندازه مستلزم تلاش و کوشش واستقامت است که‌خوش بختانه در اثربودن یك‌نقطه‌مرکزی (شاهنشاه‌آریامهر) و تلاش شبانه روزی و صمیمانه که با مقاومت و بردباری در شداید گوناگون‌وبا تدابیر خردمندانه، بهمه مشکلات فائق آمده اتومبیل متلاشی‌شده را براه انداخته‌و کشتی شکسته را بساحل نجات رسانیدند و اکنون می‌بینیم ایران مدارج ترقی راکه توام با سرعت ومقتضیات‌زمان‌است بخوبی طی میکند.

* وزارت کشاورزی

در کابینه دوم مرحوم ابراهیم حکیمی (حکیم‌الملك) وزیر کشاورزی شدم. اگرچه عمر کابینه مزبور کوتاه‌بود، اماچندین کارنیك بسود مردم از قبیل انحلال ولغوانحصار اداره قند و شکر که‌پس از چهل روز قیمت‌شکراز کیلوئی ۴۶ ریال به ۱۸ ریال پائین آمد و تعقیب خواربارفروشان که درنتیجه قسمی از وجوه به خزانه دولت برگشت وبقیه هم تحت رسیدگی قرارگرفت

لغو سهمیه ورود کالا های وارداتی که منحصر به‌تهران بودو دادن سهمیه به‌استان هاوشهرستان ها، توجه مخصوص و جدی‌بدفع آفات کشاورزی و دامپروری و گرفتن نتایج بسیارسودمند درهمان سال که مهمترین آن اقدامات‌دفع آفت پسته بود که‌بموقع‌در بعضی از شهرستانها بادودفعه‌سم‌پاشی بکلی ریشه‌کن شد وطبق آمار گمرکی که قبل از این اقدام در ده‌سال گذشته داریم، صادرات پسته از ۱۵ تا ۲۰ میلیون ریال بود، در همان‌سال در حدود صد میلیون ریال صادر شد چون باغداران مطمئن شدندودرخت کاری راتوسعه دادند اکنون صادرات پسته رقم بزرگی‌را نشان میدهد و از همه‌جا بیشترو بهتر در قزوین‌نتیجه‌بدست خواهد آمدزیرا بیست‌سال بود که آن شهر هیچ پسته نکاشته بودند و باغداران درخت های کهن را بریده هیزمش را مصرف می کردند.

در همانسال در حدود ۳۵ میلیون ریال پسته فروخته قیمت باغها ۵ مرتبه ترقی کرد.

همینطور از ملخ خوارگی غله صفحات غربی کرمانشاه جلوگیری شدو نیز از ۵۵ هزار متر کوب قطع درخت های جنگلی که در کابینه‌قبلی به‌پنج‌نفر متنفذ داده بودند و آنان هم الوار نجاری را در تهران باری ۹۰۰ ریال می - فروختند لغو شده به ۱۵۵ نفر صاحبان جنگل جواز داده شدکه در اثر رقابت به ۴۵۰ ریال تنزل کرد.

* مجلس موسسان دوم

بعدا در سال ۱۳۲۸ درتشکیل مجلس موسسان دوم انتخاب و شرکت نمودم. همچنین در هیئت تصفیه بفرمان همایونی عضویت داشتم و دو دفعه هم از قزوین‌و شاهرود در درجه اول مجلس‌سنا انتخاب شدم.

اصولا موفقیت تصورات گوناگونی است که طبقات مختلفه، واصولا هرفردمطابق‌سلیقه‌وخواست‌خودتعبیر میکندتا جائیکه ممکن است آنچه در نظر یك طبقه موفقیت شناخته شوددر طبقه دیگر درست ضد آن جلوه کند.

آنچه مسلم است و من‌به‌تجربه و عمل استنباط کردم، سرموفقیت در هر کاری اول دارا بودن هدف برای رسیدن بانجام کار های‌خوب، دوم دنبال کردن واستقامت بخرج دادن است که می توان گفت صدی نود پیروان این رویه به مقصود خود خواهندرسید دارابودن هدف و استقامت هم برای کسانی میسر میشود که بانجام آن هدف‌خوب، عقیده ثابت‌داشته باشند.

در اینجا توجه بیك نکته لازم است:

هدفهائیکه بخیروصلاح‌عموم باشد پایدارخواهدماند، هدفهای ناصواب هیچوقت به آخر نخواهدرسید.

تنظیم از: علیرضا شفائی

جدول مخصوص شب جمعه

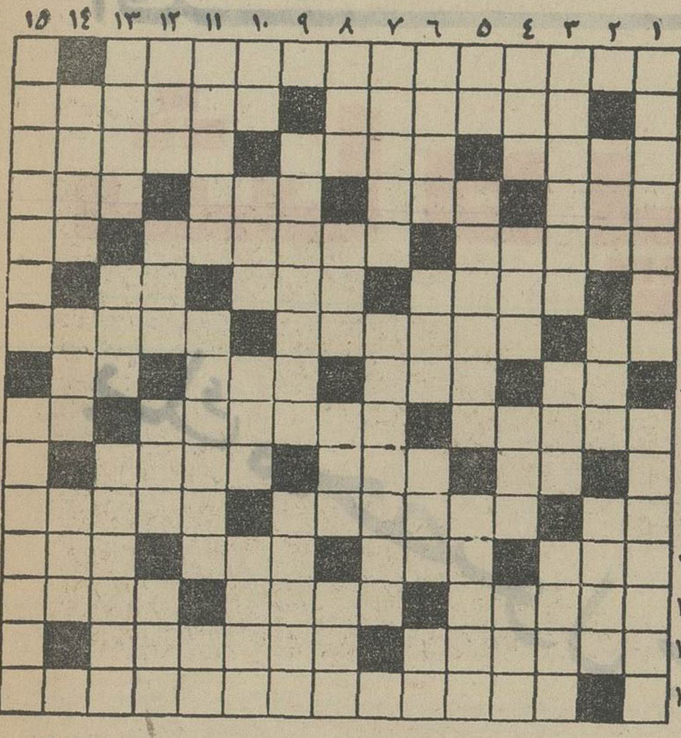

افقی: ۱- از نویسندگان معروف و معاصر فرانسه که چندسال پیش جایزه نوبل گرفت ۲- هم باکدو و بادمجان میسازند هم با اسفناج - فرا گرفتن و کسب‌کردن ۳- لغو کردن - از گل های چراغی! - آدم رشید و دلیر بیشتر بخرج میدهد ۴- از شهرهای‌قدیمی آسیا - دامادش از خودش معروفتر بود - بلند - آبستن چرك و خون ۵- چیزی از میکرب ریز تر و بد جنس تر - هیئت وزیران - حرف‌آخرین ۶- وجود - راه‌بسیار - معمولا به‌جگرمیزنند ۷- آب بسته - پشت بر زمین رو برهوا - همیشه تعطیل است ۸- حرص و طمع - بازداشتن - پیك‌آخرین - شکوه و عظمت ۹- باکت و شلوار حکم نخود و لوبیا و عدس راپیدا میکند - دزد آهن! - ضمیری است ۱۰- اصغر و اکبرش در آسمان هستند - کوزه - آشکار ۱۱- مایه دلخوشی خانم و دلخوری آقا - از معروفترین آدم کشهای قرن‌است - چون نایاب است مشکل توانید یافت ۱۲- خانه شعری! - قوت غالب - بیش از لحظه‌ای نپاید - از مردم روسیه است ۱۳- از اقسام نقاشی - توانائی - این هم برای خود بافنده‌ای است ۱۴- از پیامبران - مادر استر ۱۵- قانون جدید آن موجب بحث‌و گفتگوی بسیار شده است.

عمودی: ۱- اگر نبود غمها در خاطر میماند - شاعر خواسته بدست گیرد و میان میدان برقصد ۲- منسوب به یکی از طوایف ایران - نقطه سیاه برروی سپید - پارچه‌ابریشمی ۳- خانمها بیشتر و استادانه‌تر می گیرند - سال ها برسرو کول عمرو میزد - نغمه سرائی کردن ۴- از دستگاههای‌موسیقی ایرانی - فاصله‌اش ازسرو ته یکی است - جامه‌دامن بلند - پدر پدر ۵- از القاب خارجی - به شیوه مستان - از کشور های افریقائی ۶- حالااستاندار شده است - گریبان - جداست - قدم یکپا ۷- از شهر های معدنی ایران - غولش از همه معروفتر بود ۸- از وسایل بافندگی - پیش‌درآمد اصول - ترس ونگرانی - پیرو ۹- از دارو های گیاهی که برای تقویت قلب می خورند - از شهر های ایران ۱۰- راه بی‌پایان - دررشت اصلا بوندارد - ازبیماریهای جلدی - کمیاب ۱۱- اسب راگویند - از کشور های مسلمان‌نشین‌اروپا - درموارد بخصوصی خلع میکنند ۱۲- از عناصر اربعه - کشوری در آسیا - با هرچه‌بیاید می‌آراید - شهری در جنوب ۱۲- وقتی بازار چنین شد فریاد و فغان به آسمان میرسد - با همه باریکی گاهی آدمهای خیلی بزرك هم توی آن میروند - منظور همان پی ساختمان است ۱۴- راست گفته‌اند که جز آهی ودمی نیست - لطیف و دلپذیر - نغمه و آواز ۱۵- آنچه مورد ابتلای کسی باشد - از فیلمهای جالبی که در فستیوال سینمائی کودکان به معرض نمایش گذاشته‌اند.

حل جدول شماره ۳۳۲۶

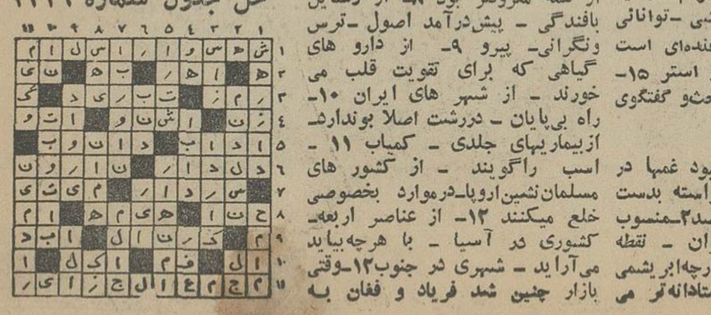

پیمان تحویل تجهیزات الکتریکی کارخانه نورد ایران امضاشد

آقای دکتر شرکاء (سمت راست) نماینده بانك توسعه صنعتی و معدنی‌ایران وآقای احمد وهابزاده مدیر عامل شرکت‌سهامی اتو کاویان نماینده انحصاری‌براون باوری درایران هنگام امضاء قرارداد.

روز سه‌شنبه سوم آبان ماه‌قرار دادی بین شرکت سهامی نورد ایران وشرکت‌سهامی اتو کاویان به‌نمایندگی از طرف کمپانی براون باوری جهت تحویل تجهیزات الکتریکی مرحله دوم کارخانه مزبور در محل بانك توسعه‌صنعتی و معدنی ایران به امضاء رسید.

ساختمان کارخانه نورد ایران که اولین کارخانه نورد آهن در کشور می باشد قریب ۲ سال قبل در زمینی بمساحت ۲۶ هکتار در نزدیکی شهر اهواز شروع‌وعملیات نصب ماشین آلات مرحله اول‌آن بسرعت پیش میرود. این کارخانه پس از تکمیل قادر خواهد بود قسمت اعظم احتیاجات کشور را از نظر میله های مختلف آهن تامین نماید.

با امضاء قرارداد فوق الذکر تجهیزات الکتریکی لازم جهت توسعه کارخانه و ازدیاد ظرفیت ان به بیش از دو برابر میزان اولیه‌فراهم میگردد.

بموجب قرارداد مزبور کمپانی براون باوری تجهیزات الکتریکی لازم برای مرحله دوم کارخانه‌را بانضمام ۲ دستگاه ترانسفورماتوربه قدرت ده هزار کیلوولت آمپرتامین خواهد نمود. نیروی برق مورد نیاز کارخانه از شبکه برق اهواز گرفته شده وبرای تغذیه و توزیع برق از ترانسفورماتور های‌مزبور استفاده خواهدشد.

موتورهای محرك دستگاه های نورد که به وسیله براون‌باوری ساخته میشود تا ۱۴۰۰ کیلووات قدرت داشته و با جریان مستقیم کار خواهندنمود.

کمپانی براون باوری که درکشور های سویس - آلمان - فرانسه - ایتالیا وبسیاری ازکشورهای دیگر اروپائی کارخانجات متعدد دارد از قدیمی ترین سازندگان دستگاه های الکتریکی در جهان‌بوده ودر ایران نیز دارای سوابق‌درخشان‌می باشد. تحویل مراکز بزرك برق - تهیه‌تاسیسات‌الکتریکی‌جهت‌صنایع سیمان وقند و کارخانه جدیدنورد برنج در سلطنت آباد وفرستنده های بسیار قوی برای وزارت‌پست وتلگراف از جمله اقدامات‌بزرگی است که کارخانجات‌براون باوری تاکنون در ایران بعمل‌آورده‌ست.

آ-۳۲۰۷۴

نمایندگان بانك‌توسعه صنعتی ومعدنی ایران و شرکت‌سهامی ماشین های راهسازی بعداز امضاء قرارداد ضمنا آقای کاپور نماینده اعزامی کارخانجات‌بران‌باوری درعکس دیده میشوند

آفتابگردان روغن

شاه پسند

یک محصول جدید!

فیلمهائی که تماشای آن برای اشخاص کمتر از ۱۸ سال ممنوع است درستون برنامه سینماها باعلامت (×) مشخص شده است

برنامه سینماها ....

* سینما دیاموند بخاطر فستیوال تعطیل است
* گل شیطان ـ رنگی ـ یول برینر ـ ریتاهیورث
آتلانتیک (۶۲۷۱۷۱) ۱۱ـ۳۰ر۳ـ۵ر۳۰ ـ۷ر۳۰ـ۹ر۳۰ متروپل (۳۹۴۱۰) ۱۰ـ۴۵ر۱۰ـ۱۲ر۳۰ ـ۲ر۳۰ـ ۴ر۳۰ـ ۶ر۳۰ ـ۸ر۳۰ تاج (۳۳۰۶۴) ۱۰ـ۱۲ـ۲ـ۴ـ۶ـ۸ـ۱۰ نیاگارا (۶۵۳۰۷) ۱۱ـ۳ـ۵ـ۷ ۹سانترال (۴۸۶۸۶) ۱۵ر۱۱ـ۱۵ر۳ـ۱۵ر۵ـ۷ر۱۵ـ۹ر۱۵
* کلکسیونر ـ رنگی ـ ترنس استامپ ـ ساماانتا ایگار امپایر (۶۲۳۹۴۲) ۱۵ر۱۱ـ ۳ـ ۵ر۱۵ـ ۷ر۳۰ـ ۹ر۴۵
* خیابان ۱۱۶ ـ نیگل پاتریک ـ مارگرت وایتینگ رکس (۳۵۲۹۳) همای (۶۴۶۶۹) ۱۰ر۳۰ ـ ۱۲ر۳۰ ـ ۲ر۳۰ ـ ۴ر۳۰ـ ۶ر۳۰ـ ۸ر۳۰
* هوسبازان ـ رنگی ـ کارول بیکر ـ جرج پیپارد مولن‌روژ (۷۲۹۲۹) ۱۱ـ۳۰ر۳ـ۶ر۳۰ ـ ۹ر۹۰ دیانا (۴۷۳۶۵) ۱۱ـ ۴ ـ ۷ ـ ۱۰ مهتاب (۴۷۷۷۷) ۹ حافظ (۳۴۰۷۴) ۳ ـ۶ـ ۹ کریستال (۳۷۶۷۵) اسکار (۹۵۰۸۹۸) ۱۰ـ۳۰ر۲ـ۵ر۳۰ـ۸ر۳۰
* هتل بهشتی ـ سینماسکوپ ـ رنگی ـ جینالولوبریجیدا پارامونت (۴۸۳۲۱) ۱۱ـ ۳۰ر۳ـ ۵ر۳۰ـ ۷ر۳۰ـ ۹ر۳۰ کاپری (۴۸۴۰۱) ۱۱ـ ۳ـ ۵ـ ۷ـ ۹ایفل (۴۵۳۷۷) ۱۰ـ ۱۲ـ ۲ـ ۴ـ ۶ـ ۸ـ ۱۰
* مامور ما درشرق ـ سینماسکوپ ـ رنگی ـ جان اریکسن سعدی (۳۶۴۶۸) سیلا (۳۶۴۲۴) ۳۰ر۱۰ـ۳۰ر۱۲ـ۲ر۳۰ـ ۴ر۳۰ـ۶ر۳۰ـ۸ر۳۰
* هاشم خان ـ رنگی ـ فروزان ـ وثوقی برلیان (۳۳۵۳۵) ۱۰ ـ۱۲ ـ۲ ـ ۴ ـ ۶ ـ ۸ زهره (۳۰۴۸۰۸) ۹ ـ ۱۱ـ۱ـ ۳ ـ ۵ ـ ۷ـ۹
* گلوله مرزی نمیشناسد ـ رنگی ـ جیمز استوارت رادیوسیتی (۴۳۳۲۰) ۱۵ر۱۱ـ ۳۰ر۳ـ ۵ر۳۰ـ ۷ر۳۰ـ ۹ر۳۰ آسیا (۴۲۹۰۹) ۱۱ـ ۳ـ ۵ـ ۷ـ ۹ـ رویال (۴۹۷۸۵) ۱۵ر۱۱ـ۱۵ر۳ـ ۱۵ر۵ـ۱۵ر۷ـ ۱۵ر۹ ادئون (۳۸۱۱۸) ۱۰ر۳۰ ـ۲ر۳۰ـ ۴ر۳۰ـ ۶ر۳۰ـ ۸ر۳۰
* کاترین بزرگ ـ سینماسکوپ ـ رنگی ـ هیلد گاردنف پلازا (۴۴۲۵۵) ۱۱ـ ۳ـ ۵ـ ۷ـ ۹ر۱۵ ب.ب (۶۹۶۴۱) ۲ـ ۴ـ۶ـ ۸ـ ۱۰ ۱۰ر۳۰ـ
* جهان پهلوان ـ فردین ـ ظهوری ـ شهلا اونیورسال (۶۶۹۵۳) ژاله (۳۰۴۱۲۰) ۱۱ ـ۱ـ ۳ـ ۵ـ ۷ـ ۹ ایران (۳۶۳۵۴) میامی (۷۴۳۲۹) کیهان (۹۲۳۶۰) آستارا (۸۴۰۲۲) مونت کارلو (۷۹۷۴۱) تهران (۳۸۱۶۵) ۳۰ر۱۰ـ۳۰ر۲ـ ۴ر۳۰ـ۶ر۳۰ـ۸ر۳۰ سیلوانا (۳۳۷۷۷) الوند (۵۵۵۳۸) ۱۰ـ ۱۲ـ ۲ـ ۴ـ ۶ـ ۸
* تعطیلات در سانوالی ـ رنگی ـ دوبله بفارسی تخت جمشید (۴۳۵۵۰) ۳ـ ۵ـ ۷ـ ۹
* چشمان سیاه ـ رنگی ـ اوابالدسر سینماتاترکسری (۷۵۶۹۳۹) ۱۱ـ۳ـ۱ـ۵ـ۷ـ۹
★ عشق و رسوائی ـ سینماسکوپ ـ رنگی ـ ربرت حسین مارستیک (۶۸۴۶۱) ۱۱ ـ ۳ـ۵ـ۷ـ ۹
* سنگرام ـ نیمه رنگی ـ داراسینک نادر (۳۹۰۹۵) ۹ـ۱۱ـ۱ـ۳ـ۵ـ۷ـ۹ دنیا (۳۳۸۱۲) ۳۰ر۱۰ـ۱۲ر۳۰ـ۲ر۳۰ـ۴ر۳۰ـ۶ر۳۰ـ۸ر۳۰ مراد (۷۳۳۸۲) ۱۰ـ۱۲ـ۲ر۳۰ـ۴ر۳۰ـ۶ر۳۰ـ۸ر۳۰ رامسر (۵۲۰۶۰) ۱ـ۳ـ۵ـ۷ـ۹ جهان (۶۰۳۵۰) ۱ـ۳ـ۵ـ۷ـ۹ فلور (۲۸۰۹۶) ۱۰ـ۱۲ـ۲ـ۴ـ۶ـ۸ کارون (۹۵۱۰۶۵) ۱۰ـ۱۲ـ۲ـ۴ـ۶ـ۸ ماندانا (۷۹۹۸۲) ۳۰ر۱۰ـ۳۰ر۲ـ۳۰ر۴ـ۳۰ر۶ـ۳۰ر۸
★ دام و الدین ـ رنگی ـ هیلی میلز ـ بریان کیت سینما فروشگاه فردوسی (۳۰۲۵۴۴) ۱۰ـ ۱۵ر۴ـ ۶
★ غرب چگونه تسخیر شد ـ سینماسکوپ ـ رنگی ـ دبی رینولدز فری (۹۵۳۳۳۶) ۳۰ر۸ـ۳۰ر۱۱ـ۳۰ر۲ـ۳۰ر۵ـ۸ر۳۰ آریا (۳۹۸۸۴) ۳۰ر۹ـ۳۰ر۱۲ـ۳ر۳۰ ـ۶ر۳۰ـ۹ر۳۰

SCHAUB-LORENZ
تعمیرگاه اختصاصی تلویزیون ـ رادیو شاوب لورنس
تلفن ۹۲۱۲۷ ۹۵۱۹۱۵

داروخانه‌ها
داروخانه شبانه روزی تخت جمشید
درتمام ساعات شبانه روز درخدمت شما است تلفن ۶۸۱۰۱ و ۶۷۸۳۴

تانکر آب تلفن ۷۷۱۹۹۹

اطلاعات ۱۳۰۴
صاحب امتیاز و مدیر مسئول عباس مسعودی
تهران ـ خیابان خیام
تلفنخانه ۳۰۰۱۰ تا ۳۰۰۱۹
سردبیر روزنامه ۳۰۴۷۹۱
سرویس حوادث ۳۰۳۶۹
سرویس اقتصادی ۳۰۴۵۹۱
سازمان شهرستانها ۳۱۵۳۲
شعبه آگهیها ۳۰۳۶۳۳
نیازمندیها ۳۱۵۳۳
آگهی مجلات ۳۴۹۴۴
حسابداری روزنامه ۳۱۰۷۹
تهران ژورنال و تلفنهای موسسه اطلاعات
ژورنال دوتهران ۳۰۴۷۹۳
آرشیو و اطلاعات سالانه ۳۴۲۷۳
کانون طوطی ۳۰۴۵۹۳
اطلاعات هفتگی ۳۰۴۸۷۸
دختران و پسران ۳۰۳۳۱۳
ایران چاپ
چاپخانه اطلاعات
تلفن ۳۰۳۹۶۵

نیازمندیهای روزنامه اطلاعات تلفن: ۳۱۵۳۳

خرید اثاثیه

فرش برلیان تلفن ۷۶۰۶۳۴
فرشهای کهنه و سنگین قیمت‌شما را بقیمت عالی خریداری و یاباهمه‌نوع فرشهای‌نو معاوضه‌میکندعباس آبادفرح شمالی

فقط یکبار تلفنا امتحان کنید
بازرگانی فردوست تلفن ۷۵۷۶۸۵ کلیه فرشهای کهنه و نو شما را تحت نظر کارشناسان مجرب جهت صادرات باروپا وامریکابیش‌ازسایرین‌خریداری مینماید وطی چندسال گذشته موسسه ما صداقت و درستی و انصاف خود راد ه‌هزاران خانواده که بمامراجعه نمودند ثابت کرده‌است .

فرش کیهان تلفن ۶۲۳۷۷۶
انواع قالی و قالیچه‌کهنه ونو مخصوصا قالی های سنگین قیمت را خریداریم بهتر است برای معاملات هر نوع‌فرش با سازمان فرش کیهان‌تماس بگیرید چون مشاورین ما مجانا در اختیار شما خواهند بود .

تهران کالا تلفن ۷۵۷۲۱۶
تهران کالا بهترین خریدارفالیهای کهنه ونو از نظر خدمت بشما وبه صادرات کشور باداشتن بهترین‌خبره منصف درخرید فرشهای کهنه‌مخصوصا سنگین قیمت جهت صادرات باروپا از منازل باعالی‌ترین قیمت خریداریم.

فروشگاه کالای مرکزی
بهتر میخرد تلفن ۶۵۰۵۷
همه‌نوع یخچال ، تلویزیون ،اجاق گاز ، قالی و قالیچه ، رادیوگرام ، ضبط‌صوت شمارا نقدا در محل‌خریدار است . خیابان شاه چهارراه گلشن

فروشگاه فرش و یخچال و تلویزیون شمریفی تلفن ۳۶۸۰۳
بهترین خریدار فرشهای کهنه و نو جهت صادرات ضمنا یخچال و تلویزیون و کلیه اثاثیه منزل شما را عادلانه نقدا در محل خریداراست.

قالی و قالیچه
فروشگاه ایران تلفن ۶۱۲۷۲۳
هرنوع فرش یخچال تلویزیون اجاق گاز و سایر لوازم را نقدا در محل خریدار است .

فروشگاه نیک تلفن ۷۵۷۵۴۶
منصف‌ترین خریدار کالای دست دوم از قبیل قالی و قالیچه کهنه ونو، یخچال ، تلویزیون ، ضبط‌صوت ، رادیوگرام وسایر لوازم منزل .

فروشگاه فرش ماه
هرنوع قالی قالیچه ـ یخچال نفتی و برقی و تلویزیون به نحوی که رضایت خاطر شما را فراهم نماید نقدا در منزل خریداری مینمائیم . تلفن ۳۳۶۷۵

ـ ـ ـ

فروشگاه سمساری صمد
تلفن ۴۹۹۸۵
خریدار همه رقم فرش کهنه واشیاء قدیمی و سایر لوازم منزل
۱ـ۳۰ آ ـ ۲۱۸۶

ـ ـ ـ

قالی و قالیچه
فروشگاه شایان ۶۱۴۳۸۱
بهترین خریدار هرنوع قالی و لوازم منزل نقدا

فروشگاه سعید ـ سرچشمه
تلفن های ۵۸۱۶۱۸ و ۳۸۶۶۷ کلیه اثاث خانگی شما را عادلانه‌خریداریم مخصوصا فرشهای سنگین قیمت .

فروشگاه آرمان تلفن ۶۹۶۲۳
بهترین خریدار یخچال .تلویزیون فرش. مبل .شاه چهارراه پیروز

فروشگاه ونمایشگاه آسیا
تلفن ۶۱۲۸۳۳
یخچال ، تلویزیون ، اجاق گاز و فرش عادلانه خریداریم شاه چهارراه پیروز .

درشمیرانات سمساری جعفری
بهترین خریدار هرنوع فرش واشیاء دست دوم منزل تلفن ۸۳۱۲۱

فروش

فرش
فروشگاه طوسی تلفن ۷۵۹۰۲۹
قالی و قالیچه نو و کهنه مخصوصا سنگین قیمت شمارا از سایرین بهتر میخرد .

شرکت فرش شهرستانی
قالیهای کهنه شمارا جهت صادرات بقیمت نقدی بهتر ازدیگران خریداریم. فلکه حسن آباد تلفن ۶۶۶۸۷

فرش ـ فرش
شرکت صادرات فرش عالی تهران فرش های شمارا بقیمت صادرات آلمان خریدار است تلفن ۴۴۶۱۸ و ۶۸۰۱۴

فرش گلشن
تلفن های ۶۸۰۱۴ و ۶۸۷۱۴
خریدار کلیه فرشهای کهنه شاه‌چهار راه گلشن مقابل پمپ بنزین

فرش کاشان یاطلا ناب
بهترین فرش را از فرش اطمینان سرای بوعلی نو شماره ۱۴ ابتیاع فرمائید تلفن ۵۴۴۹۳

فروش اثاثیه

فروش البسه
لباس ـ کفش ـ کیف بنازلترین قیمت بفروش میرسد آدرس : خیابان شاهرضا ـ اول کاخ شمالی ـ شماره ۸طبقه دوم . از ساعت ۹الی ۱۲هرروز (باضافه جمعه)

شستشوی مبل وفرش

شستشوی مبل وفرش کلین سرویس مهر
نظافت مبلمان با اسلوب جدیدفرش بوسیله دستگاه اتوماتیک برقی در جای خود تلفن ۹۵۳۵۴۶

نمایندگی دوراکلین‌سرویس
بین‌المللی آمریکا درایران مبلمان و فرش را با مواد مجاز خارجی ووسائل اتوماتیک منحصرا درایران بطریق خشک شوئی تمیز مینماید .

شستشوی مبل وفرش ساحل
درجای خود تلفن ۹۱۵۶۵

شستشوی مبل وفرش ادیب
در جای خود تلفن ۹۵۲۴۵۴

آنتن تلویزیون

فروشگاه موج
تلفن ۴۵۰۱۶
آنتن تمام کانال فرنگی باتمام لوازم ونصب هماهنگ بافرستنده جدیددوکتی باضمانت نامه ۵ساله از ۷۰ الی ۱۵۰ تومان

تعمیرات

تعمیرگاه تلویزیون احسان
تلفن ۷۴۳۶۲
تعمیر مارکهای تلویزیون‌فیلیپس، شاوب‌لورنس ، آر . ث . آ ، کوبا ، امپریال ، دمونت ، وستینگهاوس ، بلاپونکت ، تلفونکن در منازل با سرویس سیار
۱ـ۵ آ ـ ۲۱۱۳

سرویس تلویزیون خاورمیانه
تلفن ۳۶۹۵۴
تعمیر انواع تلویزیونهای فیلیپس R.C.A. بلاپونکت . تلفونکن . دمونت و غیره باسرویس مجهز سیار
آ ـ ۲۱۴۱

تعمیرگاه رادیو تلویزیون ایران
تلفن ۴۵۰۱۶
سرویس انواع تلویزیون ،رادیو گرام ، ضبط صوت در منازل با سرویس مجهز سیار .

سرویس تلویزیون گارانتی
تعمیر تلویزیونهای‌فیلیپس ،سیرا، مدیاتور ، RCA دمونت ،امرسون ، شاوب‌لورنس ، کلفونکن ،بلاپونکت و سرویس مجهز سیار تلفن ۶۴۸۴۷۱

تعمیرگاه تلویزیون آر.ث.آ
تلفن ۴۲۷۳۳ـ ۶۴۹۱۸
زیمنس ، شاوب‌لورنس ، فیلیپس، تلفونکن ، بلاپونکت ،وستینگهاوس، دومونو .

تعمیر گاه تلویزیون کیانوس
تلفن ۴۹۶۴۹
تعمیر انواع تلویزیون و یخچال
۱ـ۳۶ آ ـ ۲۱۱۷

تلویزیون سرویس R.C.A
تلفنهای ۴۸۵۳۴ و ۶۷۵۹۸ تعمیر کلیه مارکهای تلویزیون د رمنزل .
۱ـ ۳۶ آ ـ ۲۱۶۸

ـ ـ ـ

تعمیر گاه تلویزیون الکترون
تعمیر هرنوع تلویزیون تلفن ۷۵۶۱۱۶
۱ـ۳۰ آ ـ ۲۱۱۴

شرکت مهندسین‌تلویزیون
باکارمزد کم سرویس ر سیار تعمیرهمه نوع تلویزیون تلفن ۶۱۱۳۳۴

بخاری

جنرال سرویس
تعمیر بخاری و آبگرمکن بخاری برای رنگ تا آخر آبان قبول میشود تلفن ۶۲۱۰۶۱

موسسه فنی مارکو ۷۵۴۷۵
رنگ وسرویس بخاری تعمیرات یخچال کولر ـ آبگرمکن .

رنگ بخاری تلفن ۷۵۰۴۸
۱ـ۳۶ آ ـ ۲۰۸۹

نصب و سرویس بخاری
درشهر ۱۵۰ ریال شمیرانات ۲۰۰ ریال تلفن ۶۱۲۵۴۸
۱ـ۱۰ ـ آ ـ ۲۱۵۷

رنگ نسوز مخصوص بخاری
۳۵۰درجه در کوره پخته میشود
خیابان سعدی کوچه بهار آشوت
۱ـ۳۰ آ ـ ۲۲۰۴

فروش اتومبیل

انواع جیپ ولندرور ۴۷۰۷۵
۱ـ۳۶ آ ـ ۲۲۲۶

برای رزرو انواع فولکس واگن‌های ۱۹۶۷
بشرکت عباد مراجعه‌فرمائید
خیابان امیرکبیر خیابان ملت تلفن های ۳۰۴۱۸۱ ـ ۳۰۴۴۷۳
۱ـ۳۶ آ ـ ۲۱۳۱

اتومبیلهای ٤ سیلندر ۶۰۰ نگار
ساخت‌آلمان مصرف بنزین ۱۰۰کیلو متر ۵لیتر باقساط ماهیانه ۴۰۰تومان شرکت آرتومو تور خیابان‌ری میدانشاه تلفن ۲۸۴۸۱

پارس کمپرس
مهم ترین فروشگاه‌انواع کامیون های کمپرسی دست اول ـ دست دوم و معاوضه .
فوزیه اوایل خیابان تهران‌نوایستگاه‌فرودگاه

در بازار اتومبیل ۹۴۰
خرید وفروش و معاوضه بقیمت‌روز انجام‌میشود ـ سرچشمه توقفگاه کاروان تلفن ۳۱۳۲۷

اپل رکورد ۵۹
بدون واسطه بفروش میرسد تلفن ۳۰۰۱۱ بعداز ظهرها ـ پورمند
۱ـ۳ آ ـ ۲۱۸۸

بنز ۲۲۰ مدل ۶۳
کمیز بعلت مسافرت بفروش‌میرسد تلفن ۸۳۹۱۵
۱ـ۳۲۰۱۶

کاج بار
بارکش شهر وحومه
تلفن ۶۱۱۱۱۱
مستغلات

آژانس ۲۵ شهریور
زمین و منزل خریدو فروش میشود تلفن ۶۲۵۴۸۷
۱ـ۱۵ آ ـ ۲۱۷۵

بازرگانی فرشته
برای خریدو فروش زمینهای عباس آباد و ساختمان های نوساز به تلفن ۶۲۷۰۶۱ مراجعه فرمایند .
۱ـ۳۶ آ ـ ۲۰۹۸

بازرگانی امیلی ۷۹۰۰۹۰ معاملات‌زمین و خانه نقدو اقساط و پول نارمک

بازرگانی شهرزاد
مرکز خرید و فروش زمین و ویلا فرمانیه جنب کلانتری ۲تلفن ۸۸۱۷۰۹
۱ـ۳۰ آ ـ ۱۹۶۱

تعمیرگاهی بمساحت ۱۲۵۰
متر واقع در خیابان کارون نرسیده به هاشمی مجهز به برق سه فاز آب وتلفن و ۸ مغازه تخلیه آماده برای اتوسرویس و انبار کالا های تجارتی برای فروش واجاره طالبین به‌خیابان کارون تعمیرگاه ممقانی یابه تلفن ۹۲۶۸۷ مراجعه فرمایند .

زمینهای عباس آباد را نقدا
خریداریم خیابان پهلوی بالای پمپ بنزین بازرگانی‌جلالی تلفنهای ۶۲۶۴۱۱ ۶۲۴۱۹۳

دفتر براتی شمیران
خیابان پهلوی باغ فردوس ۸۵۳۵۷۵

اراضی داودیه و چاله‌هرز
وضرابخانه و دروس را بقطعات‌مختلف فروشنده وخریداریم‌جاده قدیم‌شمیران ایستگاه پرورشگاه تلفن ۷۷۱۸۱۵
۱ـ۳۰ آ ـ ۲۰۶۴

بورس املاک وپول ۶۹۶۹۰
از دروازه دولت روزولت پلاک ۸۲
۱ـ۱۵ آ ـ ۲۱۰۳

اراضی عباس آباد
فوری نقدا خریداریم سازمان‌بختیاری تلفن ۷۷۱۳۸۸
۱ـ۳۵ آ ـ ۲۱۱۸

ـ ـ ـ

دره قشلاق.محمودیه.زعفرانیه
زمین و مستغلات خریداریم پژوهش ۸۵۸۲۸

اراضی دروس ـ چاله هرز
و مبارک آباد خریداریم تلفن ۷۷۱۳۶۴
آ ـ ۲۰۸۸

زمینهای دروس دره قشلاق
فروشنده و خریداریم تلفن ۸۶۰۳۳

مشاور املاک
در شهر و شمیران ۶۵۹۹۷
۱ـ۳ آ ـ ۲۲۳۰

بفروش میرسد

فرصت
منزل چهارصد متری مورد استفاده انبار و بنگاههای اقتصادی ـ تجارتی حدود خیابان امیرکبیر اکباتان بدون واسطه بفروش میرسد تلفن ۲۰۶۴۱
۱ـ۳ آ ـ ۲۱۳۳۱

فروش سرقفلی
اتوسرویس توکلی مجهز بکلیه لوازم مدرن واقع در خیابان رودکی جنب بانک‌اصناف عصرها تلفن ۹۴۳۱۴
۱ـ۳ آ ـ ۳۰۸۲۳

زمینی بمساحت ۱۹۲ متر
در سه‌راه ضرابخانه بفروش‌میرسد تلفن ۴۱۶۷۰
۱ـ۳ آ ـ ۲۲۱۹

اجاره داده میشود

برای اجاره آپارتمان ویلا
مبله و غیر مبله بدون کمیسیون باشرکت تعاون تماس بگیرید ۴۵۰۵۷

ـ ـ ـ

دو دستگاه آپارتمان
هر دستگاه شامل ۷ اطاق و کلیه وسایل ویك دکه کوچك و زیر زمین بزرك باآب و برق در خیابان نادری چهار راه قوام‌السلطنه به اجاره‌واگذار میشود طالبین به تلفن ۶۱۱۹۲۹ مراجعه فرمایند .
۱ـ۵ آ ـ ۲۱۸۹

اطاق اجاره
سه اطاق در سید خندان باوسایل تلفن ۷۷۱۳۶۴
۱ـ۳ آ ـ ۲۲۱۷

واقع درسرپل تجریش
آپارتمان ٤ اطاقی محل کاراجاره داده میشود تلفن ۸۳۹۱۵
۱ـ۳۰ آ ـ ۲۲۰۱۶

خیابان جامی خیابان‌استخر پلاك ۱۲۲
دودستگاه آپارتمان نوسازباسرویس کامل . طبقه اول سه اطاق مناسب برای مطب دفتر کار و بخش‌تزریقات طبقه چهارم چهار اطاق برای سکونت به اجاره داده میشود تلفن ۳۳۶۵۹
۱ـ۴ آ ـ ۲۲۲۴

۲ دستگاه چهاراطاقی جداگانه
یامتصل باهم طبقه اول آپارتمان ۹۸ نبش شاه و بهرامی متناسب دفترکار و مطب اجاره میدهد تلفن ۴۲۷۴۴
آ ـ ۲۰۹۶۷

بین سه راه شاه وامیراکرم
بر خیابان پهلوی آپارتمان اجاره طبقه دوم ۷ اطاق ، تراس با سرویس کامل تلفن ۴۰۴۷۴
آ ـ ۲۱۱۶۱

اجاره می‌شود

برای‌اجاره منازلتان بخارجیان
باتلفن ۶۰۰۰۰ تماس بگیرید
۱ـ۲۵ آ ـ ۱۸۶۳

واگذار می‌شود

در بهترین نقطه بهارشمالی
مقابل منبع آب دوباب مغازه نوساز دارای آب و برقو سرویس بهداشتی و توالت یکجا یاجداگانه واگذار می شود در محل بگل فروشی مریم‌یاتلفن ۶۱۱۶۸۸

ساختمان

متر مربع ۴۵ تومان
فرش ماشینی زیبا ترین پوشش برای کف‌اطاقهای ساختمان‌شما نشانی لاله‌زار نو چهارراه مهنا ساختمان‌البرز پلاك ۱ تلفن های ۳۳۴۰۳ و ۹۲۶۱۳

رفع گرفتگی لوله ساختمان
در ۲ دقیقه سازمان تراکم تلفن ۸۸۱۶۸۱

نقاشی ساختمان جانفدا
فوری ارزان باقساط ۷۸۱۹۷۷
۱ـ۳۶ آ ـ ۱۶۹۷

رفع گرفتگی هرنوع لوله‌ساختمانی
باد ستگاه تراکم هوا تلفن ۷۸۷۲۷

اسفالت کاری گاراژ
وساختمان استاد قاسم ۹۵۳۹۰۹
۱ـ۳۶ آ ـ ۲۲۳۳

معاملات پول

پول شرطی در مقابل مبیع ارزنده نیازمندیم ۳۲۹۷۱
۱ـ۲۰ آ ـ ۲۰۳۶

پول موجود است تلفن ۳۱۸۹۶
آ ـ ۲۱۷۸

پول‌تومانی‌دو شاهی ۶۲۸۰۹۰
۱ـ۳۶ آ ـ ۲۲۳۵

پول شرطی موجود است به تلفن‌های ۳۶۸۸۵ و ۳۹۰۶۷ مراجعه فرمائید .
۱ـ۳۶ آ ـ ۲۲۴ ۲

سالن مد و آرایش

آموزشگاه آرایش بانوروزالی
زیرنظر مادام روزا هنرجو میپذیرد حشمت‌الدوله چهارراه فرورد بن ۶۸۴۴۶ مراجعه فرمائید
۱۰ـ آ ـ ۲۱۵۶

معاملات تلفن

تلفن وفیش خریداریم ۵۷۶۷۹
۱ـ۳۰ آ ـ ۲۰۵۸

وام درمقابل تلفن ۵۱۹۶۱
۱ـ۱۵ آ ـ ۲۲۱۵

خرید و فروش تلفن ۲۷۷۷۰
۱ـ۳۰ آ ـ ۱۹۴۵

تلفن وفیش‌خریداریم ۲۳۰۳۰
آ ـ ۲۷۷۸۶ ۱ـ۳۰

تلفن‌وفیش‌خریداریم ۳۰۲۲۷۷
۱ـ۲۷۷۸۶ ۱ـ۳۰

خرید و فروش هرنوع
شماره تلفن و فیش ۶۵۱۸۰
۱ـ۳۰ آ ـ ۲۱۴۹

خریدو فروش تلفن البرز ۳۹۳۲۰
۱ـ۳۰ آ ـ ۲۱۵۰

فروش اصلاحات ارضی

فروش اصلاحات ارضی
خریداریم عشاقی تلفن ۴۲۳۹۲

بورس فروش اصلاحات ارضی ۶۹۶۹۰
۱ـ۱۵ آ ـ ۲۱۰۱

ـ ـ ـ

قبوض اصلاحات ارضی
بیواسطه خریداریم ، پاکپور بازار سرای امید . تلفن ۲۲۷۲۹ و ۶۲۷۶۹۷
۱ـ۱۵ آ ـ ۲۱۲۸

قبوض اصلاحات ارضی
سه‌راه شاه پاساژ رویال دخانچی نیلچی تلفنهای ۴۴۵۱۸ و ۴۹۵۷۱
۱ـ۳۰ ۲۱۵۵

قبوض اصلاحات ارضی خریداریم ۷۴۴۹۹
۱ـ۱۰ آ ـ ۲۲۰۰

سازمانهای فرهنگی و فنی

مجانی ـ مجانی
باشرکت درکلاسهای علمی و عملی رادیو و تلویزیون و ترانزیستوری و برق فشار قوی ما علاوه بر موفقیت قطعی و دریافت گواهینامه یك دست ابزار کامل نیز مجانا دریافت‌دارید . کارو دانش تلفن ۴۹۴۹۴

۲۵ روز باتضمین
تعداد ۸نفر خانم و آقای علاقمند به ماشین نویسی و حسابداری عالی‌پس از ۴۵ روز تعلیم باحقوق‌مکفی‌استخدام خواهندشد . تلفن ۴۵۰۴۰

برای استخدام فوری
در آموزشگاه فائز ماشین نویسی را بامتد جدید بیاموزید شاه آباد اول اکباتان تلفن ۳۵۷۵۷
آ ـ ۲۲۲۳

تدریس خصوصی

درس خصوصی انگلیسی و شورت هند
برای‌خانمها بوسیله خانم‌پطرسیان دیپلمه لندن بابرنامه بسیارسودمند خیابان حافظ بالای عزیز خان جنب کوچه ایرج پلاك ۳۸۲

ماهی سی تومان
انگلیسی وآلمانی‌بطورخصوصی تلفن ۴۹۴۹۴
۱ـ۱۰ آ ـ ۱۹۸۴

لابراتوارخصوصی فونوتکنیك
انگلیسی ،آلمانی ، فرانسه ، سمعی ، بصری برپایه گرامر تضمین موفقیت با متد ماتلفن ۶۷۰۰۹

گروه معلمین خصوصی ۷۸۳۷۳
۱ـ۴ آ ـ ۱۰۵۷

ریاضیات و فیزیك و شیمی
متوسطه بطور خصوصی تلفن ۶۲۳۵۵۵
۱ـ۲ آ ـ ۲۲۰۵

ـ ـ ـ

انگلیسی. آلمانی وترجمه
توسط تحصیلکرده اروپا ۶ ۲۹۵۱۷
۱ـ۵ ۱ آ ـ ۲۱۴۸

انگلیسی و آلمانی توسط بانو ۷۶۱۷۰۶

ریاضیات، فیزیك،شیمی توسط
دانشجوی الکترونیك تلفن ۵۶۴۱۹
۱ـ۲ آ ـ ۲۰۹۴۵

ریاضیات‌دبیرستان توسط‌دانشجوی فنی ۳۰۴۵۸۵
آ ـ ۲۱۳۸۷

زبان ـ ریاضیات ـ فیزیك
باتلفن ۷۵۸۷۳۱ تماس بگیرید .
آ ـ ۲۱۳۳۷

راهنمای پزشکی اطلاعات

دکتر محمد رضا مسدد
دارای گواهی‌نامه ازبروك مدیکال آمریکا درمان قطعی‌بیماریهای‌امیزشی مجاری ادرار ـ زنان ـ دروازه دولت روبروی پمپ‌بنزین تلفن ۳۳۶۰۲

بیماریهای آمیزشی مجاری ادرار
میدان بهارستان خیابان صفی‌علیشاه
دکتر یحیی صدری

کلینیك دکتر رضامیرفخرائی تلفن ۹۵۶۷۳
متخصص و جراح بیماری های کلیه ومجار ی‌ادرار
مقاربتی ـ تناسلی ـ خیابان‌فزوین ایستگاه سلیمانیه

بیماریهای معده ـ کبد ـ روده
بواسیر بدون عمل جراحی دکتررفیعی متخصص از دانشگاه پاریس خیابان جامی اول کوچه پاریس تلفن ۴۸۱۸۹

فلج هائی که حتی در اروپا
علاج نشدند طبق مدارك معالجه شدند دکترحسن‌بهره‌مند سعدی کوچه شمالی بیمه‌تلفن ۲۰۱۱۷ منزل ۸۶۴۲۸

دکتر محمدعلی صدیقی
بیماریهای امیزشی ـ پوست ـ داخلی ترك اعتیادات خیابان شاه چهارراه فروردین پذیرائی صبح و عصر ٤ تا ٦ تلفن ۴۹۵۴۶

درمان زخم معده و روده باطریقه جدید
دکتر هاشم رستگار میدان فوزیه اول شهناز پذیرائی ٤ تا ۹ بعدازظهر تلفن ۷۴۸۱۶

دکتر معانی
بیماریهای آمیزشی ، مجاری ادرار
خیابان‌فردوسی‌مقابل‌بانك‌ملی‌پس‌انداز

ترك تریاك و هروئین
دکتر صفائی بالای ۳۷ سال سابقه و متد جدیدبستری و سرپائی سعدی کوچه جنوبی بانك بیمه تلفن ۲۰۴۱۵۳

بیماریهای آمیزشی و مجاری
ادرار خیابان فردوسی شمالی کوچه صادق تلفن ۴۶۵۸۹ **دکترپولوسا**

معالجه امراض مقاربتی
خیابان شاهپور نرسیده بسه راه بودرجمهری دکتر جلال بهی‌زاد

ترك تریاك دکتر رحمانی
متخصص امراض اعصاب و روح از دانشگاه لندن خیابان پهلوی بالاتر از چهار راه امیر اکرم تلفن ۴۵۱۱۴

دکتر دانشگر
امراض مقاربتی و مجاری ادرار خیابان سپه مقابل پستخانه تلفن ۳۰۲۴۱۶

دکتر عباس نیك نژاد
متخصص از دانشگاه پاریس بیماری های معده . روده . کبد . لوزالمعده درمان بواسیر بدون عمل . فیسنول فیسور با منه مونر خیابان‌گرگان‌جنوبی خیابان گرامی پذیرائی ۳تا۷ بعداز ظهر

دکتر عباس جناب زاده
امراض امیزشی و مجاری‌ادرار خیابان منوچهری مقابل کوچه ژاندارك صبح و عصر . فقرا مجانی است . تلفن ۳۴۰۵۳

ترك‌تریاك وهروئین
بدون هیچگونه عوارض و ناراحتی بعدی و باتضمین کافی خیابان فرصت شاهرضا بین بیمارستان نامداران‌و اطلاعات‌بانوان خیابان مهزاد شماره۱۶ مرکز درمان‌پزشکی تلفن ۴۶۶۵۴

ترك تریاك و هروئین
دکتر اسلامدوست‌خیابان‌حشمت‌الدوله چهارراه گلشن تلفن ۶۱۳۰۶۷

خانم دکتر افتخار سنجر
جراح‌و متخصص بیماریهای زنان و زایمان میدان ۲۴ اسفند تلفن ۴۴۳۸۹
۶ ۲۱۷۷۰

دکتر سعید دندانپزشك
پذیرائی صبح و عصر
تلفن ۴۹۵۲۶ خیابان شاه چهار راه فروردین

دکتر مرتضی شریفی
آسیستان سابق بخش قلب‌بیمارستان بروسه باریس‌خیابان جامی‌ـچهار راه حاج شیخ هادی ـ پذیرائی عصر ها

ترك تریاك و هروئین
دکتر اسلامدوست خیابان حشمت ـ الدوله چهار راه گلشن تلفن ۶۱۳۰۶۷

دکتر فرنوش تلفن ۴۸۵۵۵
داخلی ، مقاربتی ، گواهینامه از دانشگاه پاریس پذیرائی صبح وعصر امیریه اول منیریه .

دکترسید محمدکاظم‌طباطبائی
تجریش متخصص و استادیار بیماری های داخلی میدان سرپل اول مقصود بك تلفن ۸۵۳۵۶ ـ ۵تا۸ بعداز ظهر

سمینار سیار کشاورزی پیمان سنتو

پریروز اعضای هیئت سمینار سیار ماشین‌آلات کشاورزی وابسته به‌پیمان مرکزی (سنتو) همراه بانمایندگان دولتین آمریکا و انگلستان جهت مطالعه درباره کشاورزی استان خوزستان باهواز وارد شدند.

خبرنگارما دراهواز گزارش داد: اعضای هیئت مذکور ازمزارع هفت تپه، پنبه دزفول وتوتیان وسد محمدرضاشاه پهلوی‌بازدید کردند.

خبرنگاران ما ازشهرستانها گزارش میدهند

۲ پارك كودك در رشت افتتاح شد

بنای دوپارك دیگرنیز ضمن مراسمی آغاز گردید

روز نهم آبان که مصادف باسالروز میلاد مسعود والاحضرت‌همایون رضا پهلوی ولایتعهد ایران و روز کودك بود طی‌مراسمی باحضور آقای دکتر سام استاندار گیلان دوپارك کودك در رشت افتتاح شد وساختمان دوپارك دیگر نیز آغاز گردید.

خبرنگارما دررشت گزارش میدهد: اولین پارك کودك که کلنك بنای آن بوسیله آقای استاندار بزمین زده شد درخیابان صفاری‌قرار دارد. این پارك بنام «رضا پهلوی» نامیده شد. دومین‌پارك درمحله رودبارتان رشت واقع است که آقای دکتر صوفی شهردار نخستین کلنك بنای آن را بنام شاهنشاه آریامهر بزمین زد و نام «ولیعهد» برای پارك مذکورانتخاب گردید. پس ازآن آقای استاندار ضمن مراسمی پارك فرحناز (درجاده لاهیجان) و پارك دیگری را که باکوشش خانم شرافت اکبر مشاور استانداری ایجاد گردیده است افتتاح و از آنها دیدن کرد. دراین مراسم خانم شرافت اکبر مشاور و عمواوغلی معاون استانداری، تیمسار سرتیپ اطمیشی سرپرست شهربانیهای استان، مهدی قریب‌مدیر کل آموزش و پرورش و چندتن از شخصیت های گیلان حضورداشتند. در عکس بالا استاندار گیلان هنگام بزمین زدن اولین کلنك بنای یکی‌از پارك‌های کودك‌دیده میشود.

کشف ظروف باستانی در شاهیندژ

پریروز هنگام خاکبرداری قسمتی از «بلوار» شاهیندژ بوسیله یکدستگاه بولدوزر وزارت راه در تپه‌ای واقع در روبروی شهرداری شاهیندژ تعداد پنج عدد ظرف سفالی عتیقه که گفته میشود مربوط بچند قرن‌پیش است از زیر خاك خارج‌شد.

بموجب گزارش خبرنگار مادر شاهیندژ در داخل دو عدد از ظروف مذکور که کاملا سالم مانده است مقداری استخوان دیده میشد. یکی از ظرفها «ترك» برداشته و دو عددآن بکلی خرد شده است. ظروف مکشوفه فعلا در اداره آموزش وپرورش‌شاهیندژ نگهداری میشود و جریان امر طی صورتجلسه‌ای که با حضور آقایان بخشدار، رئیس آموزش و پرورش، مدیر فنی پیشاهنگی و چند تن از معتمدین‌محلی تنظیم گردید، به اداره کل باستانشناسی اطلاع‌داده‌شد

سکته روی دوچرخه

پریروز عسکر کهروئی کارگر بازنشسته شرکت نفت ساکن‌هفتگل درحالیکه بادوچرخه از ناحیه‌طوف شیرین (از توابع هفتگل) بسوی شهرمی‌آمد دربین‌راه‌ناگهان‌بزمین افتاد و وقتی عابرین در اطرافش جمع‌شدند دریافتند که مرده‌است.

خبرنگار مادر هفتگل گزارش میدهد آقای دکترآموزگار، رئیس بهداری از جنازه معاینه بعمل‌آورد وعلت مرك را سکته قلبی تشخیص داد.

شهردارکاشان درمراسم استقبال ازآقای وزیرمشاور

پیشنهادهای هیئت‌مشورتی اطلاعات راباطلاع‌وزیررسانید

آقای منصور وزیرمشاور وهمراهان هنگام ورود بکاشان

قبلا اطلاع داده شد آقای جواد منصور وزیرمشاور بهمراه چند نفر از نمایندگان وزارتخانه‌ها و آقای دکتر فرتاش مدیر کل نخست‌وزیری بمنظور بررسی احتیاجات شهر کاشان وارد این شهر شد و مورد استقبال آقای عون‌جزایری‌فرماندار وروسای ادارات دولتی قرارگرفت.

خبرنگار مادر کاشان گزارش میدهد. درجلسه‌ایکه باحضورآقای منصور وزیرمشاوروهمراهان‌وروسای ادارات دولتی در فرمانداری کاشان تشکیل یافت آقای‌نجات‌پورشهردار کاشان ضمن بیان مطالبی اظهار داشت: مهمترین احتیاجات شهر کاشان، احداث باغ کودك، تامین برق و آب سالم است که چندروز قبل دردومین جلسه هیئت مشورتی روزنامه‌اطلاعات در کاشان باحضور اینجانب‌مطرح‌شدومن‌تمام‌آنراتائیدمی کنم. آقای شهردار سپس درباره مضیقه مالی شهرداری سخن گفت وآقای وزیرمشاور چکی‌بمبلغ ۲۵۰ هزار ریال تسلیم ایشان‌نمودو گفت: درتهران نیز باآقای استاندارمرکز تماس خواهم گرفت تا۲۵۰ هزار ریال دیگر از طرف استانداری‌برای تامین بودجه شهرداری کاشان اختصاص داده شود. آقای وزیر مشاور وهمراهان عصرآن‌روز کاشان راترك گفتند.

بوسیله مامورین ژاندارمری در تربت جام

۳۸ کیلو تریاك کشف شد

مامورین ژاندارمری تربت‌جام بسرپرستی سرکار سروان آل‌داود هنگام گشت در ده کیلومتری تربت‌جام‌بدونفر قاچاقچی مسلح‌برخوردند و ضمن‌دستگیری آنان مقدار ۲۵ کیلوو ۴۵۰ گرم تریاك، یك قبضه اسلحه کمری وتعدادی فشنك از آنان کشف‌کردند. قاچاقچیان باسامی محی‌الدین وآقادل باتریاکهای مکشوفه تحویل مقامات ذیصلاح شدند.

خبرنگار مادر تربت‌جام گزارش میدهد: در نزدیك کوههای قریه بخرد واقع در ۱۸ کیلومتری تربت‌جام نیز عده‌ای از مامورین ژاندارمری بچندناشناس که مقداری اشیاء با الاغ حمل میکردند مظنون شدندو به آنان دستور ایست دادندولی افراد مذکور که قاچاقچی بودند با استفاده از تاریکی شب متواری شدندوسیزده کیلو تریاك، مقداری اشیاء قاچاق وچندراس الاغ از آنان‌بجا ماند.برای دستگیری قاچاقچیان فراری فعالیت میشود.

انفجار خمپاره

باعث مرك كودكی شد

انفجار یك خمپاره درصحرا موجب مرك كودك خردسالی شد كه آن‌را ببازی گرفته بود.

خبرنگارما درمنجیل گزارش میدهد: چند روز قبل سیدبنی‌چگینی ۱۲ ساله ساکن دهکده بابائی منجیل هنگامیکه باچند نفر ازهمسالان خود درصحراهای اطراف قریه مشغول بازی بود ناگهان جسم فلزی مدوری به‌چشمش خورد و آن‌را از زمین برداشت. کنجکاوی کودکانه سیدبنی باعث‌شد پسرك جسم‌مذکور را که یك خمپاره بودبگوشه‌ای ببرد و روی سنگی بکوبد تا از محتویاتش باخبر شود اما ناگهان خمپاره منفجر گردید و بدن کودك را متلاشی ساخت. کودکان دیگر جریان را باهالی ده اطلاع دادند و جنازه باانجام تشریفات قانونی بخاك سپرده شد.

باتهام اغفال سه زن وقصد خروج آنان از کشور

یك افغانی دیگر دستگیرشد

بدنبال دستگیری یك افغانی که زنان و دختران ایرانی را اغفال کرده‌وبه‌خارج از کشور میبرد، پریروز مامورین اداره گذرنامه‌شهربانی آبادان یك افغانی دیگررابنام سیدعلی داود فرزند سید مهدی را باسه‌نفر بانوباسامی‌بی‌بی‌جان (۴۵ساله)، زلیخا (۲۵ساله)و صغری (۳۰ ساله)دستگیر ساختند.

خبرنگار مادر آبادان‌گزارش میدهد: سیدعلی این سه زن ایرانی‌را اغفال نموده بودوقصدداشت آنانرا از آبادان خارج کرده به کشور های دیگرببرد.

قاچاقچی معروف خوزستان دستگیر شد

بعد از ظهر پریروز بوسیله مامورین کلانتری سه اهواز از منزل شخصی بنام فرج جگری مقدار دو کیلو و ۲۵۰ گرم تریاك کشف شد.

گزارش خبرنگارما دراهواز حاکیست: «فرج» که ازقاچاقچیان معروف خوزستان‌است دربازجوئی اعتراف کرد که درچند شهر از شهر های خوزستان «شیره کشخانه» ایجاد کرده و خودمخفیانه تریاك مورد لزوم را به شیره کشخانه‌ها تحویل میدهد! بادستگیر شدن‌وی مرکز بزرگترین باندقاچاقچیان ومعتادین‌موادمخدره درخوزستان کشف گردیده است.

مرك در گودال

پسر بچه سیزده ساله‌ای از ساکنان قریه احمدآباد آبیك که از گودالی خاك‌برداری میکرد زنده بگور شد.

خبرنگارمادرآبیك گزارش‌میدهد این پسر بنام علی اوسط فرزند امیر که برای تهیه مقداری ماسه جهت تسطیح حیاط‌منزل بداخل گودالی د راطراف دهکده رفته و مشغول کندن دیوار گودال بود ناگهان دیواره‌های اطراف گودال روی او فروریخت واورادرزیرخروار هاخاك مدفون ساخت. اهالی‌دهکده لحظه‌ای‌بعد، از جریان اطلاع‌یافتند ووی را اززیر خاکها خارج‌ساختند ولی او کشته شده بود. قضیه فعلا تحت رسیدگی و تعقیب است.

تشکیل هیئت مشورتی روزنامه‌اطلاعات در اردکان

آقای رجائی

آقای یگانه

آقای دکتر پزشکی

آقای شمسی

آقای یاسینی

باشرکت پنج نفر از افراد بصیروخوشنام مورداعتماد مردم‌اردکان، هیئت مشورتی روزنامه اطلاعات دراین شهر تشکیل‌یافت.

در جلسه‌ای که بدعوت نمایندگی اطلاعات باحضور گروهی از معتمدین محلی اردکان در دفترنمایندگی تشکیل گردید نخست‌آقای اکبر کلاهدوزان نماینده و خبرنگار اطلاعات در اردکان هدف‌موسسه اطلاعات را از تشکیل هیئت های مشورتی در شهرستانها تشریح کردو چند نمونه از موفقیت های هیئت های مذکور را در جهت تامین احتیاجات‌ورفع نقائص شهر ها بیان داشت. آنگاه آقایان اسمعیل یگانه، عباس رجائی، دکتر سیدمحمود پزشکی، محمدشمسی وسید رضا یاسینی بعنوان اعضای هیئت مشورتی روزنامه اطلاعات دراردکان تعیین شدند.

خوئیها نخست‌وزیر راپاگشامیکنند

اگر سد قطور ساخته شود کشاورزی خوی رونق‌میگیرد

فرهنگ این شهر بامشکلات زیادی مواجه است

از: مقدس زاده — نماینده اعزامی سازمان شهرستانها

سیمای شهرستانها

در جلسه‌ایکه با نمایندگان طبقات مختلف مردم واصناف شهر خوی در دفتر نمایندگی اطلاعات‌داشتیم صحبت بر سر عقب افتادگی این شهر وعلت آن بودکه در گزارش قبلی مهمترین علل که بعقیده معتمدین محلی این شهرستان باعث ایجاد چنین وضعی شده است به تفصیل عرض شد...

دراین جلسه ضمن بیان مطالب مشروحی درباره علت عقب ماندگی شهر خوی، شرکت کنندگان درمورد احتیاجات کنونی این شهرستان نیز اظهاراتی کردند.

آقای صوفی رئیس آموزش‌وپرورش خوی ضمن تائید مطالبی که سایر آقایان مطرح کردند، در مورد نقائص و احتیاجات آموزش و پرورش‌ومدارس شهر خوی گفت:

ده سال است که اعتباری برای فرهنك خوی نداده‌اند. مبلغ پانصد هزار تومان اعتبار برای پیشرفت‌وضع آموزش و پرورش این شهرستان تصویب گردیده ولی هنوز پرداخت نشده است. شهر خوی ۲۲ دبستان و پنج دبیرستان پسرانه و دخترانه‌دارد اما تمام مدارس ابتدائی این‌شهرستان نصف روزه است باین معنی که به علت کمبود جا عده‌ای از دانش آموزان صبحها و عده‌ای دیگر بعداز ظهر ها بمدرسه میروند. عده تمام دانش‌آموزان مدارس خوی امسال به ۱۳ هزار نفر رسیده و کلاسهای مدارس دولتی ۸۰ نفری است یعنی ۸۰ نفر دانش آموز در یك اطاق کنار هم‌می نشینند و بدیهی است که هر چند این دانش آموزان به تحصیل رغبت داشته باشند دریك چنین کلاس‌شلوغ وپرجمعیتی از درس معلم چیزی‌نمی فهمند.

آقای صوفی با هیجان زیادمیگفت: امسال بزرگترین و مهمترین مشکل آموزش و پرورش‌خوی‌مسئله‌دبیرستان ها است. وزارت آموزش و پرورش میگوید: نسبت بدبیرستان هامردم خودشان باید توجه کنند.

مردم خوی بخاطر پیشرفت امر تحصیل فرزندانشان جاو محل و ساختمان برای دبیرستان اختصاص‌می دهند ولی آیا معلم و دبیر هم می‌توانند باین دبیرستان هابفرستند؟

* مزایا کم‌است

مزایای معلمین و دبیرانی که به خوی اعزام میشوند ۱۵ درصد درنظر گرفته شده است در حالیکه در سایر شهرستان های آذربایجان غربی‌مزایای معلمین و دبیران از ۴۰ در صد تا ۶۰ درصد منظور میشود. بدیهی است هیچ معلم و دبیری از حق‌الزحمه بیشتر بدش‌نمی‌ایدونمیخواهد مزایای بیشتر را از دست بدهد این است که شهر خوی را میگذارد و تقاضای انتقال بسایر شهر های آذربایجان غربی میکند. بهمین‌جهت است که آموزش وپرورش خوی با کسری معلم و دبیر دست بگریبان است.

رئیس آموزش و پرورش خوی می گفت و همه نمایندگان طبقات مختلف مردم و اصناف این شهرستان نیز تایید و تصدیق میکردند که درداخل شهر خوی زمین برای ایجاد مدرسه جدید وجود ندارد. آقای صوفی می گفت: ناچار گورستان های متروك خارج شهر را ساختمان کردیم وتبدیل بمدرسه نمودیم در صورتیکه وسط شهر قطعه زمین وسیع و متناسبی برای ساختمان دبیرستان موجوداست که طبق تصویبنامه هیئت وزیران به اموزش و پرورش این شهرستان واگذار شده و دوبار هم که دورئیس دولت بخوی آمده‌اند تصویب کرده‌اند که‌این قطعه زمین برای ساختمان دبیرستان به آموزش و پرورش این شهرستان واگذار شود ولی متاسفانه این قطعه زمین وسیع ومتناسب را یك‌سازمان دولتی دیگر تصرف کرده و تبدیل به گاراژ نموده است!

* افزایش دانش آموز

رئیس آموزش و پرورش خوی می گفت: در سال تحصیلی ۴۴ - ۴۵ تعداد فارغ‌التحصیلان ابتدائی این شهرستان ۱۱۶۰ نفر بود و امسال آنقدر دانش آموز دراین شهرستان برای ثبت‌نام بمدارس مراجعه کرده که وقتی همه مدارس بتعداد گنجایش کلاسهایشان (که هر کلاس، دوسره است و عده‌ای قبل از ظهر ها وعده‌ای بعداز ظهر ها در هریك از کلاسهای مدارس ابتدائی تحصیل میکنند) از دانش آموزان ثبت‌نام کردند تازه‌در حدود پانصد، ششصد نفرنتوانسته بودند ثبت‌نام کنند چون کلاسهای مدارس شهر با آنکه نصف‌روزه ودو سره است دیگر گنجایش نداشت.

بطوریکه ناچار شدیم دو مدرسه ملی دائر کنیم و حالا وجود این دو مدرسه ملی باعث شده است که تا اندازه‌ای بین عده دانش آموزان‌وتعداد کلاسهای مدارس تعادل برقرارشود...

* کوچه‌هائیکه تعریض شد

گفتم: شما هرچه میگوئید راجع به‌عقب ماندگی و عقب افتادگی و نقائص و احتیاجات و کمی و کسری شهر است و هرچه میشنوم گله‌مندی است.

گفتند: آخر. برای ما و شهر ما دیگر چیزی باقی نمانده که از آن تعریف کنیم و نسبت‌به‌پیشرفت هائی که در سایر نقاط کشور انجام شده.

در شهر خوی عمران و آبادی قابل توجهی صورت نگرفته که به‌آن‌ببالیم. هنوز خیابان های شهر خوی بهمان کیفیت است که بود. از سال ۱۳۱۶ تاکنون اصلا در شهر خوی خیابان ایجاد نشده است. دو سال پیش یعنی در سال ۴۳ یکنفر مهندس نقشه بردار بنام آقای مهندس کیخسروی باین شهرستان آمد و برای ایجاددو خیابان جدید نقشه برداری کرد. قرار بود طبق نقشه دوتاازکوچه های پر رفت و آمد خوی که یکی کوچه «شیخ مهدی» و دیگری کوچه «صابونچی» است تعریض و تبدیل به خیابان شود.

شب چهارشنبه آخر همانسال مراسمی در مدخل یکی از کوچه هائی که قرار بود تبدیل به خیابان گردد برگزار شدو پرچمی آنجا برافراشتند که از فردا تعریض کوچه و ایجاد خیابان شروع بشود.

مهندس نقشه بردار رفت و فردا و پس‌فردا و روز های بعد از آن هم گذشت و از تعریض دو کوچه مورد نظر و تبدیل آنها به خیابان خبری نشد. در تمام اینمدت ساکنین‌خانه های این دوکوچه پرجمعیت سرگردان بودند و نمیدانستند خانه آنها در مسیر خیابان خواهد بود یانه؟ و بر فرض آنکه میدانستند. نمی‌توانستند هیچگونه اقدامی برای ترمیم ساختمان منازلشان بکنند.

تااینکه در اردیبهشت ماه‌سال گذشته عده‌ای از متصدیان ومسئولان امور استان آذربایجان غربی برای بازدید وضع شهر خوی آمدند وموقعی که این موضوع رابا آنان در میان گذاشتیم یکی از مقامات مسئول‌استان اظهار داشت: من همین یکی دو روز قبل کروکی این خیابان را تصویب وامضاء کردم که برای شروع‌ساختمان آن اقدام شود.

* خودمان دنبال کردیم

نمایندگان‌اهالی خوی میگفتند: هنوز هم از اقدام به شروع ساختمان این دو خیابان و تعریض دو کوچه مذ[illegible] خبری نیست وآقای فیاضی یکی از معتمدین محلی این شهرستان می‌گفت:

من شخصا این موضوع را دنبال کردم که ببینم این دو کوچه چرا تعریض نمیشود واین دو خیابان به چه علت ایجاد نمیگردد ولی متصدیان مربوطه گفتند: اصلا سابقه‌ای از تعریض کوچه وایجاد خیابان در خوی وجود ندارد!

آقای حاجی اسدنیا گفت: من به دنبال این موضوع حتی بمرکز هم رفتم و دیدم که نقشه ایجاد این دو خیابان در وزارت کشور موجوداست. قبلا قرار بود کوچه های «شیخ‌مهدی» و «صابونچی» خوی ۳۲ مترتعریض و تبدیل به خیابان شود ولی حالا تصمیم براین گرفته‌اند که این دو کوچه را ۲۵ متر تعریض و دوخیابانی راکه پس از حدود سی سال تصمیم بایجاد آن گرفته‌اند ۲۵ متری احداث کنند.

آقای توکلی گفت: از ما میپرسید که چرا هرچه میگوئیم گله‌مندی است؟ یك نمونه دیگر میگویم تاببینید حق گله داریم یانه؟

بعداز سالهای سکوت‌ورکوداقدامات عمرانی در خوی، از دو ماه پیش‌آمدند وبرای اینکه بگویند‌دراین شهرستان هم آبادانی شروع شده است اسفالت خیابانهای شهر را شروع کردند ولی خودتان بروید و ببینید در اینمدت چند تا خیابان اسفالت شده؟ و تازه کیفیت اسفالتکاری خیابانهای شهر طوری است که از این‌طرف اسفالت ریزی میکنند و از انطرف خراب میشود... ما از اینکه تا این اندازه هم اقدام عمرانی و عملیات آبادانی در شهر خوی صورت میگیرد راضی هستیم ولی میدانیم که نتیجه این اقدامات و عملیات عمرانی «صفر» خواهد بود و برای‌مردم شهر نتیجه‌ای نخواهد داشت.

آقای توکلی افزود که من اگر اطمینان داشتم بحرفم ترتیب اثر داده میشود و شکایتم مورد رسیدگی قرار میگیرد علیه متصدیان مسئول‌اسفالت خیابانهای خوی اعلام جرم میکردم. چون با کیفیتی که‌خیابانهای این‌شهر اسفالت میشود، می‌بینم که وقت مردم بهدر میرود و پول مردم دور ریخته میشود.

میگفتند: از مامیپرسید چراهرچه ما میگوئیم وشما میشنوید گله‌مندی است؟هرکه بیاید ووضع شهر خوی راببیند و با سایر نقاط کشور نه، بلکه با همین شهرستان مرند که در نزدیکی خوی است مقایسه کند بما حق میدهد که گله کنیم.

* آب در کوزه و ...

خوی یك شهر کشاورزی ودامداری است آب مصرفی زراعت‌این‌شهرستان از رودخانه قطور تامین میشود اما رودخانه قطور یك رودخانه سیلابی است. هر سال بعد از آنکه فصل کشت خاتمه مییابد و کشاورزان، دیگر احتیاجی به آب ندارند این رودخانه سر بطغیان میگذارد ومزارع کشاورزی را منهدم میکند و از این طریق خسارات کلی باهالی واردمیاید ولی در موقعیکه کشاورزان به آب احتیاج دارند رودخانه قطور کم آب میشود و اغلب بعلت کم‌آبی رودخانه در مواقع ضروری، مزارع کشاورزی ازبی‌آبی میسوزد!

در زمان اعلیحضرت فقید عده‌ای مهندس آمدندو نقشه‌ای‌برای ایجاد یك سد بررودخانه قطور تهیه کردند ولی از انموقع تاکنون از ساختمان سد رودخانه قطور خبری نشده است میگفتند: در خوی یك تیپ مستقر بود ولی آنرا هم بشاهپور منتقل کردند وحالا ما مانده‌ایم واین‌شهری که ملاحظه میکنید و این وضعی که بناچار باآن میسازیم.

* بایك گل بهار نمیشود

از ما میپرسید که چرا گله‌میکنیم. بگذارید یك حقیقت دیگر را بمیان اوریم. گرفتیم که‌مسیر شاهراههای ترانزیتی پاکستان - بازرگان و راه آهن ایران - ترکیه بعلت عوامل و موانع طبیعی ازقبیل‌وجود کوهستانهای صعب‌العبور، از شهر خوی نگذشته واز دوسوی این شهر کشیده شده است. گرفتیم که موقعیت جغرافیائی این شهرستان‌باعث گردیده که‌باوجود این دو رشته راه‌ترانزیتی شهرخوی در «بن‌بست» بماند. آیا رشدو ترقی وپیشرفت خوی فقط باین دورشته راه ترانزیتی وابستگی دارد؟ آیا درشهر خوی کار دیگری در جهت پیشرفت وعمران و آبادانی نمیتوان انجام داد که رونق پیشین این شهر تجدیدشود واهالی بازرگانان و سرمایه‌داران‌خوی درشهر خود پابند شوند و از این شهر کوچ‌نکنند و سرمایه‌های خودرا مصروف آبادانی و عمران شهر خود نمایند؟ آیا نمیشود لااقل بودجه بیمارستان یکصد تختخوابی بهداری خوی را که اینك بعلت کمی بودجه فقط چهل تختخوابش مورد استفاده است تمام و کمال پرداخت؟ آیا..

* یك حکایت کوتاه

در اینموقع یکی از معتمدین محل شهر خوی که تازه‌وارددفتر نمایندگی اطلاعات شده و در این جلسه‌شرکت کرده بود گفت: یك حکایت کوتاه میگویم که باوضع ساکنین‌فعلی شهر خوی تاحدی تطبیق میکند.

«پیرمردی که از مال دنیا فقط یك خر ویك بار قند داشت از یك راه کوهستانی میرفت تا قندها رابفروشد واز پول آن، معیشت خودرا تامین کند.

اتفاقا هوا منقلب گردید و رعد و برق و رگبار شروع شد و سیل از کوهستان سرازیر گشت و خر وبار قند پیر مردرا برد. سیل میخروشید ورعد میغریدو پیرمرد درزیرصخره‌ای سنك بزرگی را بغل زده بود که‌بکام سیل بیفتد وبدرگاه خدا مینالید که: خدایا! خرم را که کشتی! قندم‌را که شستی، حالا چخماق میزنی که خودم را پیدا کنی؟ من از بغل سنك بیرون نمیایم...!!»

نمایندگان طبقات مختلف‌مردم‌شهر خوی میگفتند: با کیفیت موجود، دیگر بجز گله‌مندی و گله گزاری کاری نمیتوانیم انجام دهیم. آنراهم معلوم نیست کسی بشنود و درددلمان را گوش کند و یا اگر شنید، برای رفع این گله‌مندیها اقدامی نماید.

* مراسم «پاکساکنان»

میگفتند: هیئت دولت‌قبل ازآنکه آقای نخست‌وزیر متاهل شوند ضمن بازدید نقاط مختلف آذربایجان از شهر خوی نیز بازدید کرد و همین بازدید هیئت دولت باعث‌شد که‌دستور ایجاد یك کارخانه قنددراین شهرستان صادر شود. از این بابت یکدنیا متشکر وممنونیم.

اکنون آقای نخست‌وزیر متاهل شده‌اند وخوشبختانه همسرشان همشهری ماست. باین موضوع افتخار میکنیم و میخواهیم آقای نخست‌وزیروهمسرشان رابشهر خود دعوت نمائیم و باصطلاح «پاگشا» کنیم تاشاید بیایند ووضع شهر خوی‌ومردم آنرا کاملا بررسی نمایند و دستوراتی برای تجدید رونق پیشین این شهر صادر کنند...

***

نیمه شب نزدیك و چهره‌ها خسته وقیافه‌ها همه گرفته بود. اما بنظر میرسید که گله‌های نمایندگان‌طبقات مختلف مردم خوی پایان ناپذیراست واحتیاجات و نقائص این شهر اگر تاصبح هم یکایك مطرح شودبازهم ادامه خواهد داشت.

از جا برخاستیم واز دفترنمایندگی اطلاعات خارج شدیم. همان شب باتفاق چند نفر از معتمدین محلی‌خوی وضع قسمتی از خیابانهای شهر را بازدید کردم و روز بعد هم ببازدید خود از شهر خوی ادامه دادم. در شماره آینده در این‌باره بازهم‌صحبت خواهم کرد...

سقوط در دره

طبق گزارش خبرنگارمادرمراغه چند روز قبل تراکتوری برانندگی رضاقلی هنگامیکه در قریه گل‌تپه از توابع مراغه مشغول شخم‌زدن زمین بود ناگهان واژگون گردید وبدره‌ای که در کنار مزرعه قرار داشت افتاد. راننده که بسختی مجروح شده بود به‌بیمارستان‌شیرو خورشیدسرخ مراغه انتقال یافت‌ولی بعلت شدت جراحات‌درگذشت.

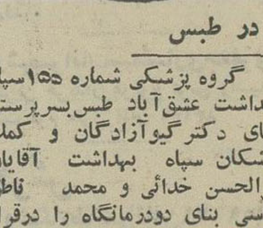

* در طبس

گروه پزشکی شماره ۱۵۵سپاه بهداشت عشق‌آباد طبس‌بسرپرستی آقای دکترگیوآزادگان و کمك پزشکان سپاه بهداشت آقایان ابوالحسن خدائی و محمد ناطق عباسی بنای دودرمانگاه را درقراء عشق‌آباد و آبخورك آغاز کرده و درقریه حاجی‌آباد نیز غسالخانه‌ای احداث نموده‌است.

دربجنورد

باکوشش سپاهی بهداشت آقای دکتر منوچهر کارجوسرپرست گروه شماره ۲۱۲ سپاه بهداشت قریه «گیفان» بجنورد دوباب حمام‌دوش دردهکده‌های جعفرآباد و قلعه‌سری بجنورد ساخته شده ودر روستای «گیفان» نیز ساختمان درمانگاهی شروع گردیده است.

* در تربت جام

گروه پزشکی شماره ۲۹۹سپاه بهداشت که درقریه مشهد ریزه تربت جام مستقر است خزینه کلیه حمام های این قریه را بدوش‌تبدیل کرداست. گروه مذکوربسرپرستی آقای دکتر منوچهر سمالی‌وهمکاری کمك پزشکان محمود جوهری و منصور ستایش‌فر اداره می‌شود

لکه های خورشیدی

محصول کشاورزی راکاهش میدهد !

*یك دانشمند شوروی بعد از مدتها مطالعه دریافته‌است که هر یازده سال یکبار میزان تمام محصولات کشاورزی‌پائین می آید واین امر موجب بالارفتن قیمت هامیشود.
وی مدتها کاوش کرد وسرانجام دریافت‌که دوره کاهش‌میزان محصولات کشاورزی‌همزمان بادوره‌پیدایش لکه‌های‌خورشیداست . در دوره‌پیدایش این لکه هاتشعشعات خورشیدی افزایش‌مییابند و بگیاهان سخت‌آسیب‌میرسانند.

پرتوهای کیهانی واهرام

آیا اهرام مصر هنوز قسمت های کشف نشده‌ئی دارند ؟ دانشمندان دانشگاه کالیفرنیا برای جواب این سوآل بمصر آمده‌اند و روش جالبی‌بکار میبرند . در داخل راهروهاو اطاقکهای اهرام میزان پرتو های کیهانی‌جذب‌شده‌بوسیله سنگهای دیواره ها را اندازه میگیرند . در قسمت‌هائی که خلاء یعنی اطاقك کشف نشده ـوجود داشته مقدار این جذب کمتر از قسمت‌های توپرست.

موزه‌های دوران جنك اتمی

*یکی از بزرگترین اشتغالات فکری آندره‌مالرو وزیر فرهنك و هنرفرانسه پیداکردن پناهگاهیست برای‌جایدادن‌اشیاء موزه‌های فرانسه‌درصورت‌بروزیك جنك‌اتمی‌سر انجام کارشناسان فرانسوی‌باین‌نتیجه‌رسیدند که بایدسالنهای‌زیرزمینی‌تهیه کنند.دست برقضادرناحیه«تران‌ـاه‌ـ گارون»سالنهای زیرزمینی بسیار محکمی یافتند که بعضی در زمان سزار وبعضی در قرون‌وسطی برای حفاظت خانواده ها در مقابل راهزنان ساخته‌شده‌اند.
این دخمه ها در صورت لزوم موزه خواهند شد.

بله! پیشگوئی علم است!

* دانشمندان دریافته‌اند مغز بعضی افراد امواجی میفرستد که بکمك آن‌میتوانندافکار دیگران را از فاصله چند هزار کیلومتر بخوانند ....

دانشمندان شوروی درآزمایشگاه‌های «نوسیبریسك» لوله مارپیچی را که در آن آب سرد جریان دارد بدست چند نفر آدم معمولی دادند وبا نهایت خوشحالی‌دریافتند که این افراد نه‌تنها بجریان آب سرد درون لوله مارپیچی پی‌میبرند بلکه وجود جریان‌الکترومغناطیسی آنرا نیز احساس مینمایند .

در دو مورد این جریان میدان مغناطیسی منجر بانقباض عروق اشخاص مورد آزمایش گردید و این نشان میدهد که جریانهای مغناطیسی هرچقدر هم که ضعیف باشند روی بدن انسان تاثیر میگذارند . دانشمندان‌شوروی از این موضوع نتیجه‌مهمی گرفته‌اند:
ـ انسان قادراست امواج الکترو‌ـ مغناطیسی تمام سلولهای زنده و مخصوصا بعضی سلولهای مغزی‌را ادراك نماید .

شاید بهمین جهت است که بعضی ها میتوانند پیشگوئی کنند و افکار دیگران را دریابند .

سه سال پیش پروفسور دیو ـ رکارو» بمطالعه در مورد اشخاص پرداخت که میتوانند بوجودمنابع زیرزمینی آب پی ببرند .

پروفسور رکارو باین نتیجه رسید که افراد مزبور تغییرات مغناطیسی ضعیف‌ناشی از حرکت آبهای زیرزمینی را درك میکنند .

و قسمت گیرنده این امواج بیشتر در حوالی آرنج وجود دارد.

اخیرا آزمایشهای متعددی در زمینه «تلوپاتی» یا «ادراك ازراه دور»بعمل آمده است .فی‌المثل کسی از اهالی‌لندن قادر ست‌افکار شخص دیگریرا که در آتن بفاصله ۲۵۰۰ کیلومتری زندگی میکند دریابد .

پروفسور واسیلیف عضو دانشگاه لنینگراد عقیده دارد که ضبط و ثبت امواج الکترو مغناطیسی‌ناشی از فعالیت های مغزی باعث‌میشوند که شخص بتواند رابطه «تله‌پاتیك» با دیگران برقرار سازد وباصطلاح بدرون مغزشان راه یابد .

البته در موارد بسیار نادری کسانی یافت میشوند که از این موهبت خداداد برخوردار باشند.

نکته بسیار جالب اینستکه اشخاص خیلی حساس (هیستریك ها)و بعضی بیماران روانی‌بسهولت وسرعت افکار دیگرانرادرمی‌یابند.

دانشمندان شوروی نظیر «واسیلیف و میزرا »عقیده دارندکه ارتباط تله‌پاتی‌موقعی‌شروع میشودکه مغز فعالیت خود را آغاز میکند و امواجی شبیه امواج الکترو مغناطیسی از آن ساطع میگردند .

سرویس پزشکی خبرگزاری فرانسه

این کارتها برای آزمایش ارتباط تله‌پاتی بکار می‌روند : شخص «فرستنده» بیکی از اینها خیره میشود و شخص «گیرنده» که دراطاق دیگری نشسته است بسهولت کارت مورد نظر شخص «فرستنده» را مشخص میسازد .

پیکاسو: زنان مردان را خلع سلاح کرده‌اند

* پیکاسو در ۸۵ سالگی هنوز نیروی جوانی خود را حفظ کرده‌است

هنر و ادبیات جهان

در هفته ایله گذشت

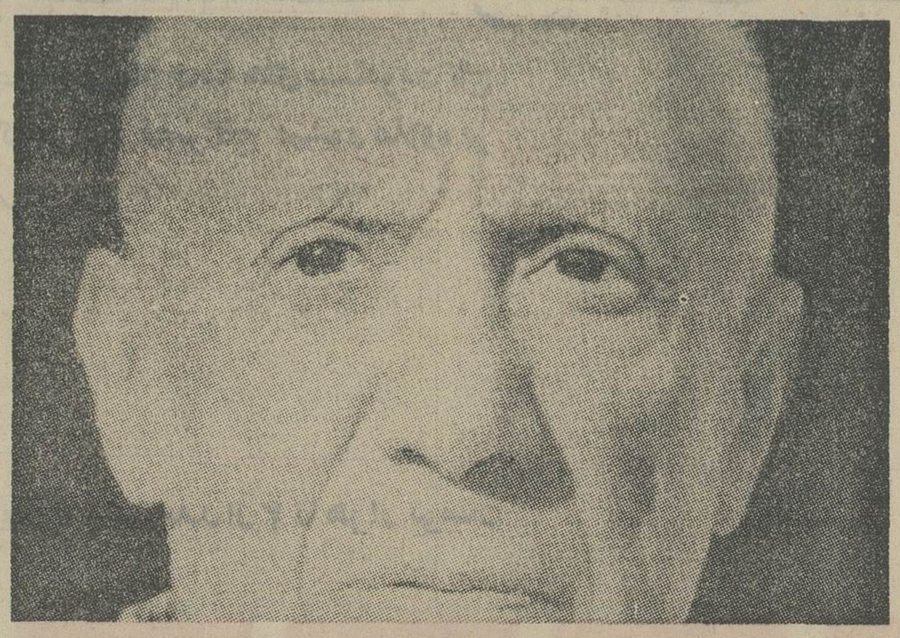

«پابلوپیکاسو» نقاش هنرمند اسپانیائی که اکنون درخانه‌زیبائی درناحیه «موژین» ـفرانسه ـاقامت دارد این هفته جشن هشتاد وپنجمین سال تولد خودرا برپا کرد .

«ژیلبرت‌براسائی» یکی‌ازدوستان قدیمی «پیکاسو » که بهمین‌مناسبت از هنرمند اسپانیائی دیدن کرده جریان ملاقات خود را باوی در روزنامه فیگارو انتشار داده است که ما دراینجا ترجمه قسمتی از آن‌را نقل می کنیم :

«پیکاسو » هنوز هم بعادت اسپانیائیها هر وقت بایکی‌ازدوستان خود ملاقات میکند او را در آغوش می‌گیرد و از دوگونه‌اش می‌بوسد. هنگام خداحافظی نیز همین صحنه تکرار میشود .

بهمین ترتیب هنوز چند ثانیه از ورود من به اتاق پذیرائی نگذشته بود که خود را در آغوش استاد یافتم .

هرکس پیکاسو را با آن قیافه شاداب ، قامت رعنا لباس مرتب می‌بیند نمی‌تواند تصور کند که با مرد هشتاد و پنج ساله‌ای طرف است .

در حالیکه دست دوست قدیمی‌ام را در دست داشتم گفتم :

ـحالا دیگر بصد سال نزدیك میشوی .

خندید و گفت :

ـطبیعی‌است! تعجبی‌ندارد .... معمولا از کسانی که میخواهندصد سال عمر میکنند می‌پرسند :

ـ برای صد سال عمر کردن‌چه میکنی و چه‌میخوری ؟پاسخ میدهد:

ـ تقریبا چیزی نمی‌خورم .... مشروب چطور ؟ لب نمی‌زنم با زنان طرف میشوی ؟ ـ ابدا ...

پس برای چه می‌خواهی صدسال عمر کنی ؟

البته برای این سئوال‌پاسخی دریافت نمی‌کنند

گفتم :

ـ پدر من نمونه خیلی خوبی‌برای صد ساله ها بشمار میرود . او اکنون ۹۵ سال دارد و بهیچ‌وجه احساس ناتوانی نمی‌کند و کلیه نیرو و قدرت خود را حفظ کرده است ... بدون عینك کتاب روزنامه میخواند ورزش سبك می کند وحتی کتاب هم می‌نویسد .

غیر از من چند نفر دیگر از جمله پروفسور «ژان لوماری»استاد تاریخ هنر دانشگاه ژنو برای‌دیدار «پیکاسو» آمده بودند پروفسور «ژان لوماری » می‌خواست درباره ترتیب‌نمایشگاه تابلوهای نقاشی «پیکاسو» که قرار است در همین ماه درسویس گشایش یابد باوی مذاکره کند .

دراین هنگام ناگهان درباز شد و «ژاکلین پیکاسو» قدم بدرون‌اتاق گذاشت .

پیکاسو قبلا بمن گفته بود که ژاکلین دو هفته قبل تحت عمل جراحی قرار گرفته و استراحت می‌کند : باین جهت هیچ انتظار نداشتم اورا به‌بینم .

ژاکلین پیکاسو که شلوار و کفش سفید راحتی و بلوز ابریشمی پوشیده بسیار زیبا جلوه گرمیشد گفت این نخستین‌بار است که از اتاقم خارج شدم بااینکه هنوز حالم کاملا خوب نشده است معذلك خواستم شما رابه‌بینم .

دراین‌هنگام پیکاسو رشته‌سخن را بدست گرفت و گفت :

ـ«براسائی » ! راستی مثل اینکه پس ازآنکه من مورد عمل جراحی قرار گرفتم ، بایکدیگر ملاقات نکرده‌ایم . بله ، هنگام عمل مثل یك جوجه سلاخی‌ام کردند . قبل از عمل و پس ازآن‌احساس ناراحتی نکردم . طبعا موقع عمل هم انسان چیزی نمی‌فهمد . اما این پزشکان آدمهای عجیبی هستند .آنهاپی‌درپی فرمان میدهند و عجب‌ترآنکه میل دارند که‌فرامین‌شان بدون چون‌و چرا اجرا شود .

پیکاسو افزود :راستی‌هیچ‌میدانی که پس‌ازعمل جراحی دیگر سیگار نمی‌کشم .البته کسی مرا از این کارمنع‌نکرده‌است‌بلکه‌داوطلبانه‌این تصمیم را گرفته‌ام .

ـچه تصمیم واراده آهنینی !

ژاکلین بمیان حرفم دوید و گفت:

ـبله ، پابلو مرد صاحب ایراده‌ئی است .

پیکاسو درگذشته خیلی درکشیدن سیگار افراط می‌کرد و اکنون باکمال تعجب از زبان اومیشنوم که این عادت را ترك کرده‌است گفتم: شما که سیگار پشت سرسیگاردود میکردید اکنون احساس ناراحتی نمی کنید ؟

ـ هرگز ، تنها گاهی بعادت قدیمی در جستجوی یك‌پاکت‌سیگار «گولوآز » ویاقوطی کبریت‌جیب‌هایم رامی گردم ازاین گذشته اگرخوب فکر کنیم می‌بینم که دودکردن‌این علوفه‌ای که درکاغذ پیچیده‌میشود انسان رادوچار سرفه ومسمومیت میکند عادت احمقانه‌ای است. اما راست میگوئید من سابقا خیلی‌زیاد سیگار دودمیکردم (ودرحالیکه‌روی خودرا بطرف دیگر حاضران کرده بود) گفت :

هنگامی که درخیابان «بوئتی» منزل داشتم «براسائی » بارهاازبرج های بلندی که از جعبه های‌سیگار روی بخاری اتاق بوجود آورده بودم عکس برداشته است .

گفتم :

ـبله ،خوب‌خاطرم هست . درآن موقع سیگار «خدیو » می کشید ... هیچ‌میدانی دیگر ازاین سیگار ها درپاریس فروخته نمی‌شود ؟

ـراستی؟سیگارهای بسیار گرانبهائی بود. درسال ۱۹۳۰هرپاکت ازاین سیگارها ده تا۲۰ فرانك فروخته میشد .

سیگار «خدیو »گرانترین‌سیگار های آن زمان و مخصوص میلیاردر هابود ولی‌من این سیگارها رادوست داشتم و چه پول‌هنگفتی صرف‌خرید این سیگار هاکردم ...

عجب این است که بسیاری از دوستانم پس از عمل جراحی‌مقادیر زیادی جعبه سیگار ، چوب سیگار، فندك وزیر سیگاری بعنوان هدیه برایم فرستاده بودند . درمیان این هدایا یك فندك ساخت سویس‌وجود داشت که وقتی روشن میشدآهنك دلنوازی می‌نواخت .

دراین هنگام یك جلد از کتابی را که اخیرا تحت عنوان«مذاکرات من باپیکاسو » درمادرید انتشار داده‌ام بدست پیکاسو دادم‌واوبدقت به‌جلد آن نگاه کرد و سپس‌بورق زدن آن پرداخت . هنگامی که چشمش به‌عکس «ماتیس » نقاش فرانسوی که یك مدل برهنه را نقاشی میکرد افتاد قهقه خندید و گفت :

ـمی‌بینید مدل کاملا لخت وعریان وبی‌دفاع است .میتوان اورا بخوبی نقاشی کرد و ... دل امروزه یك نسل جدید زن بوجود آمده است که‌نقاش در ترسیم تصویرش‌حیران می‌ماندونمی‌داند از کجا شروع کند. به‌بیند اکنون‌یك‌چیز وحشتناك‌بشما نشان میدهم ..

دراین موقع از جای خود بلند شد و چند دقیقه بعد درحالی که مجله‌ای دردست داشت برگشت و گفت :

ببینید در این مجله عکس عده‌ای از زنان تفنك بدوش چاپ شده است .

بااین آمازونی‌ها چکار میتوانی کرد کجای آنها قابل نقاشی است؟ واضافه کرد .

امروزه دیگر مردان دربرابراین زنان جنگجو که تادندان مسلح شده‌اند خلع سلاح گردیده‌اند .

از: آرت بوخوالد

مسئله نسل مسن

چندسال است که همه جا از مسائل مربوط به جوانان سخن گفته میشود : دامنه این بحث ها بحدی وسیع وهمه‌جانبه شده که مسائل مربوط به اشخاص بزرك و مسن به‌بوته فراموشی سپرده شده است در حالیکه اگر روزنامه‌ها رامطالعه کنیدمتوجه‌خواهیدشد که‌بسیاری از مسائل دردناك که کشور با آن مواجه می‌باشد بعهده همین اشخاص مسن است .

به‌این مثال هاتوجه کنید :

شصت‌درصد جنایات رااشخاص مسن مرتکب میشوند .زادوولد درزنان مسن چهار مرتبه بیشتراز زادوولد در زنان جوان است .

تعداد طلاق اشخاص مسن دوبرابر نوجوانان است قدرت خرید اشخاص مسن بمراتب بیشتراز اشخاص کم‌سن‌و سال است .

اشخاص مسن بیشتر از اطفال و جوانان مسئول حوادث رانندگی می‌باشند .

پروفسور «هنریخ‌اپل‌بوم» که دارای دانشنامه های متعدد علمی می‌باشد ضمن ارائه آمار فوق اظهار عقیده میکند که بموجب تحقیقات نسل مسن و قدیمی بیش از پیش خشن و غیر قابل معاشرت شده‌است.

بعقیده این پروفسور در اشخاص بزرك این احساس پیداشده که اطفالشان آنهارا درك نمیکنند . هرچه نسل مسن و قدیمی سعی میکند که خودرا به بچه‌هایش نزدیك کند آنها کمتر درددلهای خودرا به والدینشان میگویند به‌این ترتیب اشخاص مسن خودرا تنها و بیکس و تهدید شده احساس میکنند .

پروفسور هنریخ میگویند ، اشخاص مسن دراین موقعیت برای دفاع ازخود چاره‌اندیشی میکنند ، با اشخاص همسن وسال خودمربوط میشوند و به‌این ترتیب دسته‌بندی کرده و ضیافت هاوشب‌نشینی های خاص خودرا ترتیب میدهند در اینجاست که‌میان خانواده تفرقه کامل بوجود می‌آید .

چه عاملی سبب میگردد که والدین اینسان علیه اطفال خود قیام کنند ؟

پروفسور هنریخ عقیده دارد که مسئله جاودانی قدیمی ها علت اساسی می‌باشد .

اشخاص بزرك از اینکه سربسر بچه‌ها بگذارند ودر مقابل آنها مقاومت کنند وحشت دارند و همین مسئله سبب میگردد که آنها برضد اجتماع بطور کلی قیام کنند .

آیا اطفال مسئول طرز رفتار والدین خود هستند ؟

بی‌چون‌وچرا . بزرگترها میخواهند که‌از جوانها و کوچکترها تقلیدکنند . بزرگترها میل دارند هرکاری که بچه‌ها میکنند بکنند مثلا مشروب بخورند ، سیگار بکشند ، اتومبیل شکاری سوار شوند. اگر جوانها اینکار را نکنند مسلما بزرگترها هم نخواهند کرد.

یك نکته مسلم است که برای هر شخص مسن که‌کارنامناسبی انجام میدهد یك مدل جوان وجود دارد پس ریشه عیب درکجاست ؟

پروفسور هنریخ میگوید که‌ریشه عیب در خانواده است .

به‌بینید اطفال نسبت بوالدین خود خیلی سختگیر و بی‌گذشت هستند ، اطفال والدین خودرابه این جهت که صفحات فرانك‌سیناترا یا چارلز ترتت راگوش می‌کنند بباد انتقاد می‌گیرند ، بچه‌ها نمیتوانند قبول کنند که والدینشان حق‌دارند میشل‌مورگان با ژان‌گابن رادوست داشته‌باشند آنها نمی‌توانند احساس والدین رادر دیدن ژان‌ماره درك کنند وآنچه راوالدینشان دراین هنرپیشه می‌بینند ملاحظه کنند ،اگر اطفال قسمتی ازوقت خودرا به‌والدینشان صرف کنند و سعی کنند آنها را درك نمایند، مطمئنا از تعداد جنایات کاسته خواهد شد.

پس‌باید اطفال وقت خودرا بیشتراز همیشه در خانه بگذرانند؟ مسلما باید اینطور باشد ،والدین وبزرگترها احتیاج به‌امنیت دارند ، آنها میخواهند بدانند بچه‌هایشان کجا هستند ، والدین میل دارند که‌از جریان کار بچه‌های خود باخبر باشند ، فقط اطفال هستندکه می‌توانند به‌این احساس امنیت والدینشان پاسخ دهند .

-۹۶-

مردی از جنگل

نوشته : احمد احرار

مدتی با مشت هایش بدیوار کوفت و سرانجام از اینکار عبث و بیهوده نیز خسته شد . اشك در چشمهایش حلقه زده بود . حتی وسیله‌ای نداشت که خودش رابکشد و خلاص شود . آب تا نزدیك زانویش رسیده و متوقف شده بود وحتی این شانس را که‌بتواند خودرا در آب خفه کند ، از دست داد .

ناگزیر ، درگوشه‌ای ایستاد و بدیوار تکیه داد . شاید اگر زالوئی بپایش نچسبیده بود میتوانست همانطور ایستاده چشمهایش را رویهم بگذارد و بیاساید . اماآب پراز زالو های خونخوار بود و تازه میفهمید چرا وقت ورود بدخمه کفش و جورابش راگرفته‌بودند!

بامداد روز بعد ، دریچه آهنین جابجا شد و نردبان رابداخل دخمه سرازیر کردند . دکتر حشمت باوضعی دردناك ، در حالیکه خون از پاهایش می‌چکید وآب شلوارش راخیس کرده بود قدم براهروی زندان گذاشت . رئیس زندان بطعنه گفت :

ـ آقای دکتر ، چرا خودتانرا خیس کرده‌اید ؟!

دکتر سرش راپائین انداخت و جواب نداد . خستگی و بیخوابی رمق او را میمکید . میان راه رئیس زندان آهسته تذکر داد که تا وقتی دکتر حاضر نشود حرف بزند همه شب بهمین کیفیت از وی پذیرائی خواهد شد . دکتر سری تکان داد و گفت :

ـ از توصیه شما متشکرم رفیق عزیز !

پس از آن دکتر حشمت به بازجوئی ها جواب داد و وقتی‌استنطاق بپایان رسید ، قضاة محکمه نظامی که قرار بود او را محاکمه کنند معین شدند . ریاست دادگاه با یك سرهنك قزاق بود . والی گیلان برای آنکه بجریان محاکمه آبروئی ببخشد ، دستورداده بود در جلسات مقدماتی عده‌ای از معتمدین اهالی نیز دعوت شوند . در حالیکه رئیس محکمه در اطاق قدم میزد و قلب حاضران از هیجان می‌تپید ، دکتر را تحت‌الحفظ وارد اطاق کردند .

چندنفر از امنای محلی که دکتر را میشناختند از جابرخاستندو سری تکان دادند . اما بلافاصله بانگاه تند و اخطار رئیس محکمه مواجه شدند :

ـ آقایان توجه داشته باشید در محکمه فقط برای هیات قضاة میتوان قیام کرد نه زیرپای مجرمین !

مردان ، سرشان را انداختند پائین و نشستند . پاپیچ‌ها و چموش های دکتر حشمت راباو پس داده وسپرده بودند که حق‌ندارد از زخمهای‌پای خود در محکمه کلمه‌ای بر زبان بیاورد . دکتر نیز در جواب گفته بود :

ـ من حتی از زخمهای دلم حرف نمیزنم ، چه رسد بزخمهای پایم ...

رئیس محکمه پشت میز نشست . پرونده راگشود و صورت استنطاقها را مقابل دکتر گذاشت که تصدیق کند .

دکتر عینکش را روی چشمش استوار کرد و نظری به پرسش هاو پاسخهاانداخت . سپس آنها را برئیس محکمه پس داد وگفت :

ـ بله ،سئوالها همان سئوالات خودتان است . اما جوابهامال من نیست ...

رئیس محکمه باتشدد گفت :

ـ شما امضا کرده‌اید !

دکتر حشمت جواب داد :

ـ از من امضا گرفته‌اند ...

حاجی تقی فومنی ، یکی از معتمدین که با دکتر سوابق دوستی داشت وساطت کرد . او راق را زیرورو کرد و گفت :

ـ جناب دکتر ... هرکدام مال شماست تصدیق کنید ، روی بقیه خط بکشید .

این پیشنهاد با اعتراض شدید روبرو شد . اعضای محکمه و یکی دونفر از معتمدین محل تذکر دادند ممکن نیست دراوراق‌بازپرسی دست برده شود . دکتر حشمت وقتی دید حاجی تقی بخاطر حمایت ازوی مورد اعتراض سخت قرار گرفته و بوحشت افتاده است از جا برخاست ، دستی بمو های سرش کشید ، یکی از آیات قرآن را در باب شهادت زیر لب قرائت کرد و سپس گفت :

ـ آقایان ... من دراینجا بوی مرك استشمام میکنم . ممکن است شما تعجب کنید ولی ازوقتی که من بقول شرف بعضی ها اعتمادکردم وتسلیم شدم شامه‌ام نیز که ازکار افتاده بود و خطر را احساس‌نمی کرد ، حساسیت خود راباز یافت .

باین کمربند نگاه کنید ... این نوار های چرمی رامن عمدا بشکل صلیب روی سینه خود بسته‌ام واز ابتدای این نهضت ،یقین داشتم عاقبت سرو کارم باصلیب و چوبه دار خواهد بود ... من‌چشم بسته بشما تسلیم شدم و حالا هم چشم بسته هرچه را شمابنویسید امضاء میکنم . اما یقین بدانید که این اوراق از نظر تاریخ پشیزی ارزش نخواهد داشت ...

ریاست محترم اداره پلیس تهران

رونوشت روزنامه اطلاعات

احتراما عطف باطلاعیه در روزنامه اطلاعات شماره ۱۲۱۱۸ مورخ شنبه ۴۵/۸/۷ باستحضار میرساند اطلاعیه مزبور شامل دونکته که یکی انتخاب راننده حائز شرایط و با سابقه و ماهر ودیگری عدم عیب و نقص فنی وسایل نقلیه بود .

۱ـدر مورد انتخاب راننده لزوما بعرض میرساند که طبق‌موازین قانونی مدرك مهارت و حائز شرایط بودن راننده همان گواهینامه پایه یکم است که از ناحیه اداره محترم راهنمائی شهربانی کل کشورصادر و برانندگان تسلیم گردیده است .

بنابراین هر راننده که دارای گواهینامه مزبور باشد قانوناحائز شرایط محسوب شده و در صورت بروز تصادف و وقوع سانحه از این لحاظ هیچگونه مسئولیتی متوجه صاحبان شرکتها و بنگاه های‌مسافربری نبوده و نخواهد بود .

۲ـ در مورد عیب و نقص فنی نیز طبق معمول کلیه وسایل نقلیه بوسیله کارشناسان اداره راهنمائی و رانندگی مورد معاینه فنی قرار میگیرد بدیهی است در صورت وجود عیب و نقص قطعا برك معاینه به آنها داده‌نخواهد شد . بنابراین دراین‌مورد هم مسئولیتی متوجه صاحبان بنگاه های مسافربری نخواهد شد و بطوریکه مکرر در کمیسیون های مربوطه باستحضار رسیده تنها راه جلوگیری از تصادفات تشدید مجازات رانندگان مسئول میباشد که درحال حاضرمتاسفانه کلیه رانندگان خاطی ازمقررات موجوده و معرفی ضامن بلافاصله آزاد و بشغل‌خودادامه میدهند.

باتوجه بمراتب فوق سزاوار نیست که مسئولین بنگاه های‌مسافربری را بدون سابقه قانونی معاون جرم‌شناخته و باابطال غیرقانونی پروانه کسب آنان موجب‌قطع نان صدهانفر کارمند و کارگر زحمتکش شریف‌مملکت که از این طریق امرار معاش مینمایند نشوند .

باتقدیم احترام ـ اتحادیه صنف مسافر بری کشور

آ ـ ۳۲۰۱۲

خانم شهین دخت

فرزند آقای حبیب‌الله‌رافتی فارغ التحصیل رتبه اول‌سال ۱۳۴۵ ششم متوسطه رشته منشی گری دبیرستان ۲۵ شهریور تهران که بدریافت مدال‌ازدست‌مبارك‌اعلیحضرت همایون شاهنشاه آریا مهر نائل گردید. آ-۳۱۹۵۴

آگهی احضار

بدینوسیله به غیرنظامی مسعود فرزند علی شهرت صادق‌پور وجدی شماره شناسنامه ۶۲ شاهی متولد ۱۳۲۴ که در نشانی معینه شناخته نشده‌است ابلاغ می گردد که به اتهام تقلب و دسیسه در امورنظام وظیفه در این بازپرسی تحت‌پیگرد می باشد و بایستی در ظرف مدت دو ماه از تاریخ‌نشر آخرین آگهی خود را باین بازپرسی معرفی‌نماید در غیراینصورت طبق قانون‌دادرسی و کیفرارتش باتهام‌مشارالیه‌رسیدگی و اقدامات قانونی بعمل خواهد آمد.

الف ۶۴۰۰

بازپرس شعبه ۱ دادرسی ژاندارمری -سرهنك حجازی

۱-۳ آ-۳۰۸۳۲

مواکش مهندس علیزاده

فروشگاه تبریز-خیابان فردوسی تلفن ۲۹۹۱

آگهی حراج

اداره تصفیه امور ورشکستگی تهران‌تعدادی‌ماشین‌آلات کشاورزی از قبیل تراکتور- دیسك گاوآهن موتور مولدبرق و غیره و مقداری آجر مقوائی مخصوص پوشش سقف متعلق به آقای الکساندر بلین بازرگان ورشکسته و ۲ دستگاه‌اطاق‌فلزی کامیون‌مخصوص حمل بطری متعلق به شرکت خوشگوار ورشکسته را ازساعت ۱۰-الی ۱۲ روز های دو شنبه ۲۳ و سه‌شنبه ۲۴ آبان ماه‌جاری در محل انبار ملکی سابق آقای الکساندربلین‌واقع در سه‌راه‌آذری خیابان پادگان جی کوچه عدل از طریق‌حراج نقدا بفروش میرساند پرداخت حق حراج و هرگونه هزینه‌ای بعهده خریدار خواهد بود.

رئیس‌اداره تصفیه تهران-ناطقی

توجه کنید:

هم اکنون بیماری نیازمند خون شما است

حادثه خبر نمیکند شاید شما هم روزی محتاج خون بشوید

مرکز انتقال خون شیر و خورشید سرخ آماده است

بشما خون بدهد و یا خون شما را در اختیار نیازمندان بگذارد

خیابان ناصرخسرو-جنب دارالفنون

تلفن ۲۰۴۴۷۵.

قصر کاج

با تمام وسائل زندگی

جایزه بزرگ بیسکویت کاج

برای تصاحب قصر کاج تا میتوانید بیسکویت کاج بخرید چون در تمام جعبه های بیسکویت کاج کارت قرعه کشی قصر کاج وجود دارد. خانواده خوشبختی که برنده قصر کاج میشود علاوه بر تصاحب قصر کاج از مزایای منحصر بفرد زیر بهره مند میگردد.

- ۱- یك سفر اروپا و یك هفته اقامت در بهترین هتلها برای یکی از افراد خانواده
- ۲- جشن عروسی مفصل اولین داماد خانواده
- ۳- جهیزیه ازدواج اولین عروس خانواده
- ۴- برق و آب وتلفن مجانی برای مدت ۵ سال

علاوه برقصر کاج در داخل بسیاری از جعبه های بیسکویت کاج پول نقد از ۲ تا هزار تومان وحواله جوائز ارزنده زیر وجود دارد

بخاری آزمایش — فر برقی مونتا — یخچال آزمایش — مبل ایتال استیل — تختخواب آزمایش — ابگرمکن آزمایش — ساعت مولار

برنده خوشبخت کاج میتواند قصر کاج را با تمام مزایا با ۱۵۰ هزار تومان پول نقد هر کدام را که مایل باشد انتخاب کند.

ژاپن وراز کامیابی ژاپنی

گل‌چین از تالیفات محققین که‌آقای **نجفقلی معزی** نویسنده آشنا بارمغان ازسفر ژاپن آورده در ۳۳۰ صفحه با۳۶گراور و نقشه رنگی کاغذ اعلی موسسات امیرکبیر وسخن۱۲۵ریال

آگهی مناقصه

پایگاه وحدتی دزفول ۵۰۰۰۰متر مربع‌انجام عایقکاری‌پشت بام های ساختمان های اداری خود را تا تاریخ۲۴ر۸ر۴۵بمناقصه میگذارد.

شرایط مناقصه ومشخصات کار در دفتر ماتریل‌پایگاه دوم شکاری دزفول موجود و برایگان در اختیار شرکت کنندگان گذاشته خواهدشد.

کلیه‌پیشنهادات بایستی‌تاساعت ۱۰صبح روز ۲۴ر۸ر۴۵ بدفتر آجودانی پایگاه دوم تسلیم‌ورسید دریافت گرددو کمیسیون در ساعت ۱۰ صبح روز ۲۴ر۸ر۴۵ تشکیل وپیشنهاد ها بازوقرائت خواهد گردید.

فرمانده‌پایگاه‌دوم‌هوائی‌مستقل‌شکاری-سرلشگر نعیمی‌راد

آگهی حراج

مقداری کالا از قبیل اثاثیه منزل . مطبوعات ، ورقه آهن. اشیاء متفرقه موجوده درانبار های توشه و کالای راه‌آهن تهران که مشمول مواد ۶۲و ۱۴۹ تعرفه راه آهن می باشد بعلت عدم مراجعه صاحبان محمول طبق مواد مذکور در روز های ۲۱ر۸ر۴۵ لغایت ۳۰ر۸ر۴۵ در انبارهای کالا و توشه‌تهران معرض حراج گذارده میشود طالبین می توانند برای کسب اطلاع بیشترو رویت عین اموال همه روزه در سرویس اداری بانبارهای کالاو توشه تهران مراجعه نمایند و ضمنا صاحبان محمولات در صورت ادعا میتوانند‌درقبال ارائه‌مدارك‌ورعایت‌مقررات مربوطه نسبت بدریافت کالای خود اقدام کنند عوارض متعلقه حراج بر عهده خریدار می‌باشد . الف ۶۴۹۳

رئیس ناحیه راه‌آهن تهران . نورزاد

۱-۲ آ-۳۱۵۲۸

موتور پمپ ۲ اینچ ۳ اسب سیار

ساخت کارخانه اونیورسال آمریکا نفت سوز وبنزینی ۳۰ متر مکعب آبده درساعت.

نماینده انحصاری شرکت تهرانشهر محدود خیابان سعدی تلفن ۳۴۳۵۳ ۱-۳ آ-۳۲۰۰۰

آگهی تجدیدمزایده یکدستگاه‌اتومبیل ۱۹۰ بنز مدل ۱۹۶۴ بانك مرکزی ایران

پیرو آگهی های مزایده منتشره در روزنامه های تهران یك دستگاه اتومبیل بنز بشماره ۴۱۲۴ تهران -۱۷ مجددا طبق شرایط ذکر شده در آگهی های قبلی بمزایده گذارده می شود قبول تقاضا بضمیمه سپرده (مبلغ بیست هزار ریال‌اسناد خزانه)تاآخر وقت اداری روز شنبه ۲۱ر۸ر۴۵ و جلسه حضوری مزایده ساعت ۹ صبح روز یکشنبه ۲۲ر۸ر۴۵ می‌باشدالف۶۵۷۱

۱-۲ آ-۳۱۹۱۶

آگهی استخدام استادیار

دانشکده هنرهای زیبا دانشگاه تهران برای رشته نقاشی احتیاج‌به‌یك تن استادیار دارد که از طریق‌مسابقه انتخاب و استخدام مینماید

داوطلبان می توانند از تاریخ‌نشر اولین آگهی تا مدت دوماه همه روزه باستثنای ایام تعطیل باتسلیم مدارك مشروحه زیر :

۱- کلیه مدارك تحصیلات عالی و دانشنامه دکتری یا معادل آن در رشته مربوط

۲-برك‌انجام‌خدمت زیر پرچم یامعافی از خدمت

۳-مدارك و سوابق استخدامی (در صورتی که سابقه استخدامی داشته‌باشند .)

۴-شش قطعه عکس ودوبرك رونوشت مصدق شناسنامه

۵-برك‌معرفی از سازمان هدایت فارغ التحصیلان کشور بدفتر دانشکده مراجعه و ثبت نام نمایند .الف ۶۲۲۱

۱- ۲ آ-۲۹۶۷۰

۲ نفر کشته و عده‌ای مجروح شدند

اتوبوس شماره ۸۳۱۳ مشهد به رانندگی احمد صمدی که با چهل نفر مسافر پاکستانی وزابلی از مشهد عازم‌زاهدان بود ، در چهل و دو کیلومتری گناباددر«گذارسلایونی» واژگون گردید و دو نفرازسرنشینان اتوبوس کشته و چند نفردیگر به سختی مجروح شدند .

گزارش خبرنگارمادر گناباد باشند .

حاکیست : مقتولین ، عبدالرحمن فرزند خوشدل شیخ حسینی ۴۲ ساله وعبدالقادر فرزند عیسی ۲۵ ساله بودند که جنازه های آنان‌مورد معاینه پزشك قانونی قرار گرفت‌و جواز دفن صادر شد . چند تن از مجروحین که جراحاتشان زیاد است فعلا دربیمارستان گناباد بستری‌می باشند .

تصادف قطار و کامیون

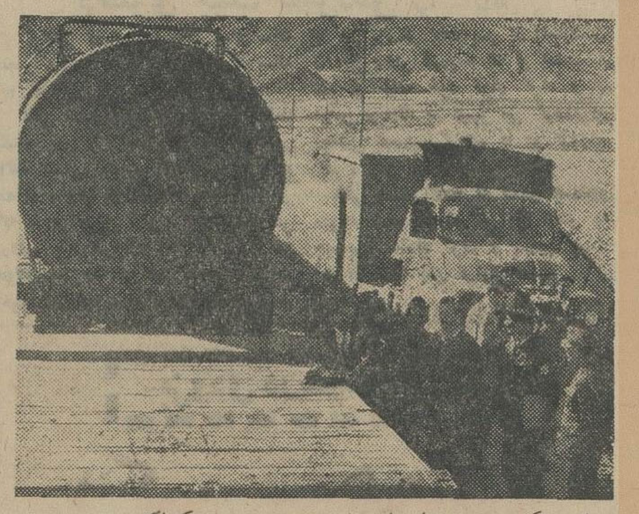

این عکس ، صحنه‌ای ازتصادف قطار و کامیون راکه دیروزدرفاصلهٔ چهل کیلومتری تبریز ،بین‌ایستگاه های پیام «وسنگبان» رویداد و خبر آن درشماره گذشته درج گردید نشان میدهد . دراین حادثه دونفر ازسرنشینان کامیون به اسامی کریم فرزند قلی و محمد فریدی اهل صوفیان کشته‌و دونفر دیگر مجروح‌شدند که‌اکنون‌دربیمارستان بستری میباشند .راننده کامیون بنام «علی یامی» که پس‌ازتصادف متواری شده بود بعد ازظهردیروز درمرند دستگیر شدوروانهٔ زندان گردید .

سه ساعت پس‌از این واقعه‌قطاربحرکت خود ادامه داد و بقطاردو خط آهن آسیبی نرسید .

دانشجوئی کشته شد

دیشب دریك حادثه رانندگی‌ناهید مصفای تهرانی دانشجوی ۲۵ساله کشته شد.

این حادثه در پل رومی شمیران رخ داد وراننده اتومبیل احمدسلیمان یزدی بدادسرا تسلیم شد .

کارشناس تصادفات علت این حادثه‌را بی احتیاطی راننده تشخیص داده است .

دوشیزه ناهید مصفائی

رسیدگی بشکایات کارمندان دولت

درشورای سازمان امور اداری واستخدامی کشور آغاز شد

اولین جلسه شورای‌سازمان‌امور اداری و استخدامی کشورتشکیل‌و کارخود را آغاز کرد .بموجب‌قانون این شورا باید تعدادی از آئین‌نامه های‌مربوط به قانون استخدام‌جدید رامورد رسیدگی و تصویب قرار دهد .

این شورا همچنین بشکایات کارمندان رسمی دولت رسیدگی خواهد کرد یك مقام مطلع دراین خصوص اظهارداشت درحال‌حاضر سازمان امور اداری سرگرم تهیه آئین نامه‌های مربوط به اجرای قانون جدید استخدام میباشد که متدرجا آماده و تسلیم شورای سازمان امور داری خواهد شد و تعدادی ازاین آئین نامه هابه‌هیئت دولت تسلیم میشود تا موردتصویب قرارگیرد .

★ **شکایت کارمندان**

درمورد وظیفه دیگر شورا که رسیدگی‌بشکایات مختلف کارمندان دولت میباشد باید اضافه گردد که امور مربوط بشکایات کارمندان دولت تاقبل از تشکیل «شورا» در دیوان عالی کشور مطرح و مورد رسیدگی قرار میگرفت ولی‌اکنون هریك ازکارمندان رسمی دولت که ازسازمان ودستگاه خود شکایت استخدامی داشته باشند میتوانند شکایت‌خود را مستقیما به شورای سازمان امور اداری و استخدامی تسلیم نموده و تقاضای‌رسیدگی نمایند. درصورتیکه رای به‌نفع کارمند دولت تمام شود دولت حق استیناف ندارد ولی اگررای‌بضرر کارمند باشد، شکایت کننده می‌تواند شکایت خرد را بدیوانعالی کشور تسلیم نماید .

نماینده ایران در کنفرانس بین‌المللی

از طرف آقای دکترصدر وزیر دادگستری آقای مهدی نراقی رئیس اداره ثبت شرکت ها و مالکیت‌صنعتی بعنوان نماینده ایران در کنفرانس بین‌المللی بررسی طرح قانون نمونهٔ ثبت علائم تجارتی واسامی بازرگانی معرفی شد .

این کنفرانس بدعوت مدیر کل اتحادیه‌پاریس برای حمایت مالکیت صنعتی درماه نوامبر امسال در ژنو در محل ادارات متحدهٔ‌بین‌المللی مالکیت صنعتی وادبی و هنری تشکیل میشود واز کلیه کشورهای درحال توسعه‌در آسیا ، آفریقا، امریکا دعوت شده است نمایندگان خود را معرفی‌کنند.

رئیس کارگزینی وزارت اطلاعات

آقای علی اشرف دبیر ازطرف وزیر اطلاعات بسمت‌ریاست‌کارگزینی وزارت اطلاعات منصوب و مشغول کارشد .

خروج

آقای دکتر ضیائی مدیر کل بهداری استان مازندران به دعوت سازمان بهداشت جهانی ، برای شرکت درسمینار بهداشتی‌به‌بیروت عزیمت کرد .

سرنوشت دختری راتغییر داد

بقیه‌ازصفحه‌بیست‌ودوم

معرفی کردو گفت این دختر در جستجوی شوهر است‌اگر بخواهی می‌توانی اورا عقدکنی قبول نکردم ولی فاطمه با استاد کارم صحبت کرد و چون دختر نجیبی به‌نظر رسید به توصیه استادکارم حاضر شدم با فاطمه ازدواج کنم . لکن فاطمه‌بمن‌گفت که‌شناسنامه وبدرو مادرندارد ناچار اورابه‌پروجردبردم وعقدکردم و به‌تهران آوردم امادر تهران‌دستگیر شدیم .

علی می‌گفت که حاضر است فاطمه رارسما عقدکند چون او را دختر خوبی تشخیص داده است .

پرونده ماجرا از طریق‌پاسگاه ژاندارمری هاشم‌آباد به دادسرای تهران ارسال شده است .

لایحه تبدیل پایه

بقیه از صفحه آخر

خلیج فارس نامیده میشده.

حالا عده‌ای مصروع که مورد مضحکه جهانیان هستند میخواهند خلیج‌فارس را خلیج عربی بنامند. دنیا باید بداند تازمانی که ایرانی وجود دارد ، این خلیج‌همچنان‌خلیج فارس خواهد بود . (صحیح‌است - احسنت)

* **لایحه تازه**

دراینموقع مجلس وارد دستور شد ورسیدگی به لایحه مالیات بردرآمد ادامه یافت .

آقای‌دکتر گنجی‌معاون پارلمانی وزارت‌راه لایحه تبدیل پایه های فارغ‌التحصیلان کلاس نقشه‌برداری وزارت راه و فارغ‌التحصیلان کلاس‌های کشاورزی و جنگلبانی وزارت کشاورزی رابه فنی تقدیم داشت و لایحه به کمیسیون مربوط ارجاع گردید :

پایان رسیدگی

بررسی لایحه مالیات بردرآمدنیز که از چند جلسه پیش برای شور اول مطرح شده بود امروز به پایان رسید و لایحه همراه پیشنهادات نمایندگان برای بررسی شور دوم به کمیسیون ارجاع شد .

سئوال از دولت

در جلسه امروز آقای مهدی‌شیخ‌الاسلامی نماینده سنندج سئوالی از دولت درباره آب آشامیدنی شهر سنندج باین شرح تقدیم داشت :

مقام معظم ریاست مجلس شورای ملی

متمنی است دستور فرمائید آقای وزیر آبادانی و مسکن بسوال زیر در مجلس شورایملی حاضر شوند، برای تامین آب مشروب سنندج چه اقدامی بعمل آمده است ؟ و طرح تامین‌آب و توسعه لوله‌کشی و نصب تصفیه خانه چه موقع‌قطعا انجام‌خواهد شد .

باتقدیم احترام -مهدی شیخ‌الاسلامی

مرك نابهنگام

جناب آقای مظفرخان چی رئیس ایل‌تیله‌کوه مظهر شجاعت نجابت. شاه دوستی و میهن پرستی و محل امید و انتظار خانواده ها درعنفوان جوانی‌وشادابی وانتظارات اززندگی دارفانی را در سن ۳۶ سالگی به مرض سکته قلبی وداع و با مرك خود هزاران نفر را داغدار و با فامیل و خانواده‌اش شریك‌غم نمود. مرحوم‌میرورمظفرچی فرزندشادروان علی خان چی رئیس ایل تیله‌کوه که در نتیجه همکاری باقوای‌انتظامی و دولت علیه خائنین و اشرار از شهریور ۲۰ تا سال ۲۴ خود با۱۸۲ نفر از افراد ایل تیله‌کوه بدرجه شهادت نایل شدند .

۱- بعد از شهادت مرحوم علی خان چی مرحوم مظفر چی درسنین جوانی‌بسرپرستی ایل‌محترم‌تیله‌کوه وهمچنین‌مدت چندین سال‌بخشداری افتخاری را عهده‌دار بود .

۲- در سال ۱۳۲۵ به پیشگاه شاهنشاه آریامهرشرفیاب وبدریافت تفنك اعطائی نایل آمد .

۳- بعد از شهادت مرحوم پدرش تا بیست و پنجمین سال سلطنت شاهنشاه آریا مهر هشت بار به پیشگاه اعلیحضرت همایونی‌شاهنشاه آریامهر شرفیاب ومفتخر گردید.

امتیازات و نشانهای مرحوم مظفر خان چی

۱- نشان جاوید ۲- مدال‌درجه۱ ۳- نشان آذر آبادگان ۴- مدال طلا ۵- مدال درجه ۳ همایون ۶- مدال تشییع جنازه ۷- مدال لیاقت ۸-مدال‌یادگارپائیز ۹-مدال یادبود شرکت در جشن بیست و پنجمین سال سلطنت‌شاهنشاه آریا مهر۱۰- مدال یادبود شورای عالی عشایر .

در فوت مرحوم مظفرخان‌چی ایلهای محترم تیله کوه- گلباغی - گلالی عزادارند نمایندگی اطلاعات در شهرستان سقز با تاسف و تاثر فراوان از فوت‌آنمرحوم‌بخانواده‌های محترم چی - امیرخی - امینی - همه‌ویس - معاونی - منصور - دستگیر-محمدپناه- ملکی- تسلیت عرض مینماید .

دکتر جاوید نهورای

پزشك و جراح گوش - گلو - بینی و پلاستیك

از دانشکده پزشکی پاریس

پذیرائی : ۴ الی ۸ بعد از ظهر

آدرس : خیابان تخت جمشید روبروی سفارت آمریکا پلاك‌آبی۳۹۱

تلفن مطب ۶۷۴۰۶ منزل ۴۷۳۱۰

آدرس و تلفن جدید دکتر رحمت‌اله سمیعی

متخصص بیماریهای پوست و آمیزشی

از دانشگاه پاریس

خیابان تخت جمشید جنب چهارراه بهار تلفن ۷۶۱۴۱۴

پذیرائی باوقت قبلی .

European gentleman, good moslem, good financial and social position would like to correspond with persian girl, good education, essential english or french or italien. Advertiser visiting Iran early 1967.

Please write Mr. T. Novis P.O.B. 1363 Lagos-Nigeria.

مجالس وعظ وسوگواری

بمناسبت شهادت حضرب باب الحوائج موسی ابن جعفر علیه السلام و بعثت حضرت خاتم الانبیاء صلی‌اله علیه و آله و سلم مجلسی درمسجد حضرت ابوالفضل علیه السلام واقع‌در خیابان صفاری از امشب تا ۱۰ شب بعد از فریضه جماعت منعقد و وعاظ محترم مستفیض مینمایند . **هیئت ابوالفضلیان تهران**

بسمه تعالی شانه

بمناسبت شهادت حضرت موسی‌بن جعفر علیهما السلام و بعثت پیغمبر اسلام صلی‌اله‌وآله وسلم و ولادت باسعادت حضرت حسین بن‌علی صلوات‌اله علیهما طبق معمول سنواتی از شب شنبه ۲۱ رجب تا شب سوم شعبان مجلس‌وعظ وتبلیغ درمسجد همت‌آباد چهارراه حسن آباد منعقد میباشد . دانشمند محترم استاد سخن جناب آقای فلسفی و واعظ محترم‌آقای‌انصاری خراسانی مستفیض میفرمایند .

الاحقر مصطفی مسجدجامعی

۱۱ ازایشگاه

بقیه از صفحه آخر

هیئت مدیره بنگاه حمایت مادران ونوزادان عصر دیروز در حضور علیاحضرت شهبانو در کاخ سعدآباد تشکیل جلسه داد و گزارش‌اقدامات یکساله خود را بعرض‌معظم‌لهارسانید در این جلسه ابتدا سناتور سپهبد یزدان پناه رئیس هیئت مدیره‌بنگاه حمایت مادران و نوزادان ازتوجهات علیاحضرت شهبانو نسبت‌به‌فعالیتها وخدمات بنگاه مزبور سپاسگزاری کرد بعد آقای دکتر موتمنی مدیر عامل بنگاه پیرامون اقدامات انجام شده بنگاه طی یکسال گذشته‌گزارش جامعی بعرض رسانید .

مدیر عامل بنگاه حمایت مادران ونوزادان اظهار داشت :

بنگاه حمایت مادران و نوزادان در پایتخت دارای چندین سازمان مختلف است .

با اینحال چون امکانات وسازمان های موجود نمی تواند جوابگوی نیازمندی های مردم‌تهران‌وشهرستان ها باشد بدستور علیاحضرت‌شهبانو ساختمان یك زایشگاه دیگر نیز با وسعت و تجهیزات کافی در تهران آغاز شده و حتی هفتاد در صد از کار های ساختمانی آن به پایان رسیده است .

علاوه بر این ساختمان دهزایشگاه مجهز نیز در ده نقطه بسیار دور افتاده مملکت که فاقد وسائل کافی برای مادران‌و نوزادان است آغاز گردیده است که چهار بنای آن‌تا پایان امسال آماده بهره برداری خواهد بود .

* **اوامر شهبانو**

پس از پایان گزارش مدیر عامل بنگاه حمایت مادران و نوزادان علیاحضرت شهبانو در مورد لزوم تسریع در اجرای این برنامه ها و فعالیت هرچه بیشتر برای کمك به مادران و نوزادان مطالبی‌بیان‌داشتند

مرد ۳۶ زنه

بقیه‌از صفحه اول

سرشماری در هفت تپه خوزستان معلوم شد ۳۶ زن و ۶۶ فرزنددارد با لهجه شیرین خوزستانی‌بخبرنگار اعزامی ما گفت .

* **چشم و چراغ خانواده**

دیروز بمحض اطلاع از وجود چنین پیر مرد عجیبی در «هفت‌تپه» از طرف سازمان شهرستان های اطلاعات به خبرنگار اهوازماموریت داده شد باتفاق عکاس بمحل رفته گزارش مشروحی از وضع زندگی وی و همسران و فرزندانش تهیه کند و ارسال دارد .

خبرنگار اعزامی ما در گزارشی که تهیه کرده است مینویسد :شیخ خلف حیدری آل‌کثیر که‌سرپرستی عشیره «حسین آباد» هفت تپه را بعهده دارد ، پیر مردی است فعال، بشاش و بذله‌گو که در بین افراد عشیره دارای محبوبیت زیادی‌است.

وی‌در یك خانه هشت اطاقی واقع درقریه «حاشیه‌خلف» زندگی میکند و از۳۶ نفر همسرانش ۲۹نفرشان نزد او بسر میبرند و بقیه نزد فرزندانشان سکونت دارند .

بزرگترین فرزند شیخ خلف‌علی اکبر نام دارد و ۴۳ ساله است و کوچکترین فرزند وی که ازآخرین همسر او« مکرمه» است دوسال و نیمه میباشد .

* **عدل و انصاف**

عیالمندترین مرد خوزستان سه سال پیش مکرمه را که دختری از قبیله خود او بود عقد کرد و اکنون سوگلی او است . اولین زن شیخ خلف بنام «رحمه» که اکنون ۶۰ سال دارد ، ۱۳ فرزند بدنیا آورده که دو نفر آن دختر و بقیه پسر هستند و فعلا کاری جز رسیدگی بوضع زندگی فرزندانش ندارد ...

وقتی از شیخ خلف پرسیدم ،چطور اینهمه زن و فرزند را اداره میکنی، جوا ب‌داد :باعدل و انصاف . . . من همه آنها را بیك چشم نگاه میکنم ، وضع زندگیشان مرتب است و احتیاجی بکسی ندارند اما بهیچوجه نمیگذارم در کار های خصوصی من دخالت‌ویا از یکدیگر بدگوئی کنند ...

دراین موقع شیخ خلف خنده‌ای کرد و گفت : اگر شما هم روش مرا پیش بگیرید میتوانید یکصد زن بگیرید بدون آنکه میانشان اختلاف بیفتد و آب از آب تکان بخورد ! ...

از شیخ خلف در باره تعداد فرزندان و نوه‌هایش پرسیدم ، پس از آنکه قدری مکث کرد، نتوانست بیش از پانزده‌نفر آنها را نام‌ببرد... بهمین جهت رو بیکی از پسرانش کردو گفت : برادرانت رابشمار ...

پسر او گفت : ما ۵۷ برادر و ۹ خواهریم که برادران و خواهرانم همگی در قید حیات میباشند ... باید بگویم که در بین برادران من چندنفرشان هم نام یکدیگر هستند و برای اینکه آنها را از هم مشخص باشند آنها را مثلا علی بزرك ، علی وسط و علی کوچك صدا میکنیم . . . بیشتر برادرانم دارای سه زن‌هستند ولی کوچکترین برادر متاهلم «حاتم» یك‌زن دارد ...

* **قارون خوزستان**

شیخ خلف در باره وضع زندگی خود گفت :من تاکنون چهارپادشاه را دیده‌ام. از برکت وجود شاهنشاه افراد قبیله من همگی در رفاه و آسایش بسر میبرند ، تراکتور ، حشم ، غله ملك و پول دارند . در مشهد مقدس یك بیمارستان و یك مهمانخانه ساخته‌ام که همه‌مردم بخصوص عشایر خوزستان باشرائط سهلی میتوانند از آن استفاده کنند. بلطف خدا دستی گشاده دارم و بهمین جهت است که بیشترعشایر خوزستان شیخ خلف را «قارون خوزستان» میدانند ...

* **ماشین های مخصوص**

سرشماری عمومی درسراسرکشور بسرعت پیش میرود و ظرف پنج روز اخیر ده تا دوازده درصد سرشماری انجام شده است .

،برای آمارگیری ونتیجه‌گیری دقیق ازسرشماری امسال ،از طرف مرکز آمار ایران ماشینهای مجهزی خریداری شده که بزودی‌واردونصب خواهد شد .

* **توصیه مرکز آمار**

مرکز آمار ایران به‌خانواده‌هائیکه در تمام ساعات روز گرفتاری دارندو در خانه نیستند توصیه میکند که لااقل روزهای تعطیل، خود رابرای سرشماری آماده کنند ماموران‌سر- شماری وقتی به‌خانه هائی میرسندکه اعضای‌اصلی خانواده‌ساکن آن‌خانه‌ها صبح تا شب غایبند ، علامت گذاری میکنند و روزهای تعطیل به‌اینگونه منازل مراجعه مینمایند .

سخنگوی مرکز آمار ایران گفت: سرپرستان خانواده‌ها میتوانند به سئوالاتی از قبیل تعداد افرادخانواده وسن هر کدام از آنها و شغلی که دارند روی کاغذی جداگانه پاسخ دهند و در اختیار کلفت یانوکرخانه جهت ارائه به‌مامورسرشماری بگذارند این همکاری از جانب مردم باید انجام شود تا در پیشرفت امر سرشماری خللی واردنیاید .

* **تعطیل نیست**

خبرنگار ما گزارش میدهد :که روزهای تعطیل عملیات سرشماری متوقف نمیشود بلکه مرکز آمارایران پیش‌بینی کرده است که‌درروزهای تعطیل سرشماری سریعتر پیش رود.

در یمن جنك شدیدی آغاز شد

عدن-۳نوامبر - رویتر -امروز گزارش رسید که در ناحیه «خولان» یمن جنك شدیدی بین نیرو های طرفدار امام یمن وسربازان مصری روی داده که در آن هواپیما های بمب افکن « ایلوشین ۲۸ »و تانك وزره‌پوش شرکت داشتند .

نیرو های هوادار امام از مدتها قبل ناحیه «خولان »رابه پایگاه‌محکم وبزرك خود تبدیل نمودند . جنك خولان‌بدنبال اعدام گروهی از رهبران یمنی صورت گرفت .

برخی گزارش های رسیده حاکی است که سلطنت طلبان با جنك «خولان » جنك خودرا علیه نیروهای مصری از سر گرفته اند .

جنك یمن از یکسال قبل بحالت توقف در آمده بود . نیرو های‌مصری چندی قبل از حوالی «خولان» تخلیه شدند اما دولت مصر اعلام کرد که هرگونه حمله سلطنت طلبان رادر نواحی تخلیه شده یمن با شدت‌تمام پاسخ‌خواهد داد . گزارشهای‌رسیده نشان میدهد که مصریها خودرابرای یك جنك طولانی آماده ساخته اند. حلقه محاصره نظامی صنعا تنگتر شده در اطراف‌شهر دائما‌استحکامات تازه ای ایجاد می شود .

توضیح

سناتور دکتر صدیق

عصر روز ۲۷ مهرماه اینجانب بدعوت بانو شوکت ملك جهانبانی درمجلس بحث زنان ایران صحبت کردم و دیروز درروزنامه‌ندای‌ایران نوین شمه‌ای از بیانات من ظاهرابه قلم مخبرین مجلس‌بحث‌شده،چون اغلاط‌زیاد واسقاط‌های فاحش در تلخیص عرایض من وجود دارد لازم دانستم بدینوسیله مراتب تاثرخود رامعروض دارم وخوانندگان گرامی رابعلت غیرمفهوم بودن قسمتی از گزارش مخبرین مجلس بحث‌آگاه سازم .

دکتر عیسی‌صدیق

با کمال تاسف اطلاع یافتیم که آقای سید رضا انتخابی فرزند ارشد مرحوم‌انتخاب‌السلطان دیروزدارفانی را وداع گفت .

مرحوم سید رضا انتخابی بزرك خاندان انتخابی از صاحبمنصبان وزارت کشور بود و سالیان دراز با کمال صداقت خدمت میکرد . فقید سعیداز شخصیتهای‌شایسته وخدمتگزار کشور بشمار میرفت و درگذشت ایشان ضایعه‌اسف‌انگیزی بشمارمیرود.

ما این‌مصیبت را بعموم بازماندگان و خانواده های آن مرحوم مخصوصا آقای دکتر عبدالحسین انتخابی‌تسلیت میدهیم .

معافیت های

بقیه از صفحه آخر

* **مالیات جهیزیه و مهریه**

ماده ۱۳۳ مربوط به معافیت مالیات جهیزیه و مهریه است اما در همان ماده پیش‌بینی شده که اگر جهیزیه و مهریه مال غیر منقول یا سهام شرکت‌باشد معافیت شامل آن نمی‌شود .

آقای دکتر رجائی پیشنهاد کرد که این ماده حذف شود .

* **مالیات پزشکان**

در مورد مالیات پزشکان‌سه‌پیشنهاد توسط دکتر اعتمادی ودکترسعیدداده شد که بشرح زیر است :

«دفاتر صاحبان‌مشاغل مذکوردربند ده ماده ۱۱ ملاك پرداخت مالیات قانونی خواهد بود ، مگر اینکه از طرف ممیز طبق مدارك مثبته و قابل قبول خلاف آن ارائه شود که در صورت اخیر موضوع در کمیسیون مرکب از ۳ نفر پزشك بصیر و مطلع و مورد اعتماد و دونفرنماینده‌عالیرتبه وزارت دارائی با احضار مودی مورد رسیدگی قرار خواهد گرفت ونظر این کمیسیون در رد یا قبول باکثریت آراء مناط اعتبار خواهد بود» .

پیشنهاد دیگر این بود :

«دارندگان مشاغل پزشکی موظفند کلیه درآمد و هزینه خود رادردفتر مخصوصی طبق نمونه‌ای که با موافقت وزارت دارائی تهیه خواهد شد ثبت و مالیات خود را طبق دفتر قانونی‌مذکور پرداخت نمایند .»

پیشنهاد سوم این بود که : طبق قسمت اخیر ماده ۲۳ قانونی مالیات مستقیم بشرح زیر اصلاح گردد:

پس‌از کسر ۳۵٪برای پزشکان عادی و ۳۵٪ برای رادیولوك و آزمایشگاهها و دندان پزشکان‌بابت هزینه هاواستهلاك‌های قانونی‌ومعالجات مجانی .

برای کلاسهای کنکور فنی

تا روز بیست و دوم آبانماه (۲۲ر۸ر۴۵) در آموزشگاه‌های‌خزائلی ثبت نام‌میشود .

نشانی - خیابان شاه‌آباد . مقابل پاساژ علمی دورهٔ دوم

رهبر معلم - یا

اصول آموزش و پرورش

تالیف :

دکتر میرآفتاب و جمزدانیهل مستشار عالی تربیتی‌یونسکو در ایران

مطبوعاتی عطائی ناصرخسرو . نمونه‌رایگان جهت فرهنك ها ارسال میشود .

انجمن فارغ‌التحصیلان‌دانشگاه‌های بیروت

ازکلیه فارغ‌التحصیلان B.C.W.-M.B.C.-A.U.B.

وسایر دانشگاههای لبنان دعوت مینماید برای عضویت و شرکت دربرنامه های انجمن همه روزه از ساعت ۴ونیم تا ۷ونیم بدفتر مراجعه فرمایند .

شاهرضا - کاخ شمالی - شماره ۸- تلفن ۴۸۷۸۵ آ- ۳۰۷۵۰

آگهی

انجمن آندوکرینولوژی ایران (ا.آ.ا) باطلاع میرساند که سومین سمپوزیوم این انجمن در روزهای ۹-۱۰-۱۱ اسفندماه‌سال جاری درباره (موارد جالب و تازه‌های آندوکرینولوژی)دردانشکده پزشکی تهران تشکیل خواهدشد از اشخاصی‌که مایل بشرکت دراین برنامه باشند خواهشمند است مقالات خودرا تاآخر دیماه ۱۳۴۵ به آزمایشگاه فیزیولوژی دانشکده پزشکی تهران ارسال دارند .

دبیرخانه انجمن آندوکرینولوژی ایران

چرا در آستانه دومین جنك جهانی، استالین همراه با شادی و شعف فراوان هیتلر ، مارشال توخاچفسکی رئیس ستاد ارتش سرخ را اعدام کرد

ماجرای توخاچفسکی ....

استالین و تصفیه ارتش

نوشته . ویکتور الکساندروف - ترجمه: دکتر مهدی سمسار

منتشر شد

مرکز پخش : کتابفروشی دانش - جنب دارالفنون تلفن ۳۰۲۸۰۷ و کلیه کتابفروشیهای تهران و شهرستانها

گاز ارزان سیلندر ساخت ایتالیا

رگولاتور اتوماتیک ساخت آلمان

شرکت‌چراغ‌گاز برای‌رضایت‌خاطر مشترکین محترم خوداز تاریخ ۱۴ر۸ر۱۳۴۵ بهای‌گاز هرسیلندر ۱۱ کیلوئی را تحویل در منزل ۱۲۰ ریال معین‌وبفروش خواهدرسانید ولی در ارزش سیلندر

ساخت ایتالیا با والو و رگولاتورآلمانی

تغییری حاصل نگردیده است

شرکت‌چراغ‌گاز بامسئولیت‌محدود

جنایت مادر

یک زن آلمانی در هلند ۵ فرزند خودرا باتبر کشت

. . . این زن به پلیس گفت که فرزندانش را از آتیه غم انگیزی که در انتظارشان بود نجات داده است

آرن‌هم «هلند» - ۲ نوامبر - یونایتدپرس - بامداد امروز یك زن ۳۵ ساله آلمانی‌الاصل دردهکده «می‌لینك زویته» در نزدیکی شهر «آرن‌هم» هلند پنج فرزند خردسال خود را باضربات «تبر» کشت .

این زن که «اولدن هولت» نام دارد پس از قتل فرزندانش جریان را تلفنی با پزشك معالج خود در میان گذاشت . پزشك اولدن‌هولت واقعه راباطلاع‌پلیس «آرن‌هم»رسانید واین زن هنگامیکه دراطاق خانه‌اش روی یك صندلی راحتی نشسته بود و باحالتی‌بهت زده باجسادبچه‌هایش مینگریست توسط افراد پلیس هلند دستگیر شد و برای بازجوئی‌بمرکز پلیس «آرن‌هم» اعزام گردید .

شوهر این زن که یك کفاش ۳۸ ساله است در کشور آفریقای جنوبی زندگی میکند .

بانو «اولدن‌هولت» چندی پیش باتفاق خانواده خود از آلمان‌غربی باسترالیا مهاجرت کرد ، ولی‌بعدا از استرالیا بکشور آفریقای جنوبی رفت .

بانو اولدن هولت پس از چندی اقامت در آفریقای جنوبی باتفاق فرزندان خود به هلند سفر کرده و در دهکده «می‌لینك زویته» سکونت گزید .

فرزندان این زن : کلارا ۷ساله، لوسیا ٦ ساله ، توماس ویوناهس ٤ ساله «دوقلو»وترزیا ۳ ساله‌بودند.

یك مقام پلیس در پایان بازجوئی مقدماتی که از این زن بعمل آمد گفت :

اولدن‌هولت که بفرزندانش شدیدا علاقه داشت آنها را کشت که گرفتار آینده نامطلوبی که در انتظارشان بود نشوند .

اولدن‌هولت به پلیس گفت من‌فرزندانم را نکشته‌ام ،بلکه آنها را نجات داده‌ام زیرا اطمینان داشتم آینده آنها غم‌انگیز خواهد بود ! او افزود چون همیشه نگران آتیه فرزندانش بود دراین باره‌زیاد فکر کرده بود با توجه به افزایش‌جمعیت‌و تحولات‌اوضاع اطمینان یافته بود که آینده آنهامطلوب نخواهدبودوبهمین جهت آنها را از سرنوشتی که در انتظارشان بود نجات داد .

مقامات پلیس با توجه باظهارات این زن و نحوه استدلال او در باره انگیزه قتل فرزندانش تصمیم دارند او را برای معاینه طبی و روانی‌به شورائی از اطباءو روانشناسان‌تسلیم کنند وپس از اعلام نظر این شورا به تحقیقات خود در باره او ادامه دهند .

دختری جیب نامزدش را زد

علی اصغر علیجانی ۲۰ ساله عصر دیروز علیه یك دختر ۱٦ساله به کلانتری ۱۵ شکایت کرد .

علی اصغر گفت با دختری آشنا شدم پس از اینکه از سرگذشتش آگاه گشتم تصمیم گرفتم بااوازدواج نمایم ، ولی او در راه محضرهنگامی که برای بردن آخوند جهت عقد می رفتیم جیب مرا زد و فرار کرد و من موقعی متوجه این امر شدم‌که می - خواستم کرایه تاکسی رابه‌پردازم.

علی اصغر گفت پس از آشناشدن با این دختر فهمیدم که او بمدت‌سه ماه از خانه خود فرار کرده و با لباس مردانه در شهر می گرددبرای نجاتش تصمیم گرفتم با او ازدواج کنم ، ولی او جیب مرا زد .

علی اصغر گفت که ضمن جستجو متوجه شده است که این دختر به جیب‌بری عادت کرده و بهمین جهت نیز از خانه اش فراری است .

قاتل در آخرین لحظه از اعدام نجات یافت

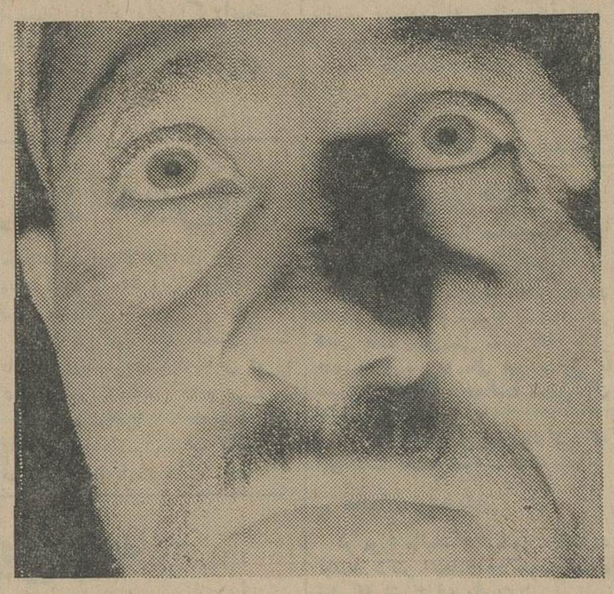

امروز دادگاه جنائی احمدعلی کامیاب منش‌را باتهام قتل رجبعلی فردفرد ٦۵ ساله به‌۱۵ سال حبس بااعمال شاقه محکوم کرد .

چند دقیقه پیش از پایان محاکمه خانواده مقتول که تاآن ساعت برای اعدام متهم به‌قتل تلاش می‌کردند ازشکایت خودعلیه‌او صرفنظر کردند ودادگاه باتوجه به‌گذشت آنها وی‌را به‌۱۵سال حبس محکوم کرد و احمد- علی از مرك نجات یافت .

شرح واقعه از اینقرار است :

رجبعلی فردفرد ٦۵ساله دکورسازو مجسمه‌ساز مدتها پیش باپسرش حسن درکوچه قنبری خیابان ارباب مهدی در همسایگی احمدعلی کامیاب‌منش (قاتل) سکونت داشت .

این‌دوخانواده‌باهم اختلافی‌نداشتند. اختلاف آنهااز روز دوم شهریور ماه سال گذشته آغازشد که در آنروز فریدون فرزند سه‌ساله حسن‌فردفرد (نوه مقتول) بابچه‌های احمدعلی در کوچه مشاجره ودعوا کرد و پس از آن نیز سنگی بداخل خانه احمدعلی انداخت و موجب اختلاف دوخانواده شد . اختلافی که باین ترتیب‌آغاز شد چند ساعت بعد باقتل رجبعلی فردفردباوج شدت خود رسید. رجبعلی ساعت یازده شب از هتلی که درآنجا کارمیکرد بخانه‌اش بازگشت ، اما هنوز وارد حیاط نشده‌بود که‌همسایه وی احمدعلی کامیاب منش وپسرش جمشید بدنبال او وارد راهرو شدند و اندکی بعد فریاد آی‌سوختم ، بدادم برسید، از گلوی رجبعلی بلندشد و بلافاصله روی‌زمین افتاد .

درهمین موقع حسن فردفرد پسر (مقتول) بکمك پدرش‌رسید، ولی‌فریاد اونیز از راهرو بلند شد که میگفت سوختم ، پشتم سوراخ شد ،بدادم برسید ، حسن ضمن‌اینکه استمداد می‌طلبید از خود نیز دفاع‌میکرد ،چند لحظه بعداحمدعلی کامیاب وپسرش فرار کردند درهمین اثنا ژاندارم‌گشت خیابان براثر سرو صدا بطرف خانه رجبعلی دوید و احمدعلی و پسرش را دستگیر کرد .

رجبعلی وپسرش‌حسن به‌بیمارستان سینا منتقل گردیدند ، رجبعلی یك ساعت بعد در بیمارستان درگذشت‌و پسرش پس‌از پانسمان مرخص شد .

حسن‌پسر رجبعلی پس از پانسمان بپاسگاه ژاندارمری آمد و گفت من وقتی بکمك پدرم که مرد هنرمند و بی‌آزاری بود رسیدم که اونقش‌زمین شده بود و احمدعلی که‌بالای سرش ایستاده بود باکارد بمن حمله کردو ضربه‌ای به‌پشتم‌زداحمدعلی که‌پاسگاه ژاندارمری علیه او دلایل کافی‌بدست آورده برای فرار ازاین اتهام میگفت که حسن هم پدرش راکشت‌و هم‌خود را مجروح کرد ، ولی این دلایل برای ماموران قانع کننده نبود ، زیراکسی نمیتواند باکارداز پشت خودرامجروح کند .

پرونده بدادسرای تهران فرستاده شدو پس از تحقیقات مفصل ازمتهمین بقتل ، برای بازپرس مسلم گردید که احمدعلی کامیاب باکارد رجبعلی را بقتل رسانده و پسر او حسن را نیز مجروح کرده است .

دادستان تهران برابر ماده ۱۷۰ برای احمدعلی تقاضای مجازات اعدام نمود و پرونده بدادگاه جنائی‌فرستاده شد .

شعبه ۵دادگاه جنائی پس از دو جلسه محاکمه احمدعلی کامیاب منش را قاتل‌شناخت و با توجه به‌گذشت شاکی خصوصی در آخرین لحظات وی‌را به ۱۵ سال حبس بااعمال‌شاقه محکوم کرد .

متهم بقتل در جلسات دادگاه نیز منکر قتل بوده است .

یك آشنائی

سرنوشت دختری راتغییر داد

علی

فاطمه

ایران

یك جوان ۲۳ساله وزن۴۰ساله باتهام مداخله در عقد غیررسمی دختر ۱٦ساله دستگیر شدند . دختریکه بطور غیر رسمی عقدشده فاطمه موسوی نام دارد به خبرنگار ماگفت نامزد داشتم چندروزپیش ازعقد بازنی‌بنام‌ایران که درنزدیکی خانه‌ما اطاقی‌اجاره کرده‌بود، آشنا شدم .

یك روز که باایران صحبت می کردم نامزدم مرا دید و نامردی خودرا فسخ کردو به پدرم اطلاع داد که من بایك زن بدنام تماس گرفته‌ام ، در حالیکه من ازسوابق ایران بی‌اطلاع بودم .

پدرم که‌ازاین پیش‌آمد ناراحت شده بود مرا ازخانه بیرون کرد ومن بخانه برادرم رفتم ولی زن برادرم بامن نساخت ومن که دیگر جائی نداشتم نزد ایران رفتم و جریان رابرایش تعریف کردم‌ایران بمن گفت که‌مرا شوهر خواهد داد وازشر پدروبرادر آسوده خواهد ساخت .

ایران مرا به علی حسین‌زاده ۲۳ ساله معرفی کردچون‌شناسنامه نداشتم علی مرا به بروجرد بردو درآنجا بطور غیر رسمی عقد کرد واهم عروسی کردیم، ولی در بازگشت به‌تهران ماموران‌انتظامی که‌بوسیله پدرم از گم شدن من مطلع شده‌بودند من و علی را گرفتند و ایران نیز پس‌ازبازجوئی ازمن دستگیر شد .

ایران منکر اظهارات فاطمه شد ولی علی گفت یك روز درکارگاه نشسته بودم که‌ایران فاطمه رابمن

بقیه در صفحه بیست ویکم

بزودی درسینماهای

رکس - همای

سادنا
هلن
منوج
رحیم

اوکه بود

براثرحسن‌استقبال‌هنر دوستان عزیز ازبرنامه شب چهارمین سال کاباره مولن روژ مدیریت این کاباره با عرض تشکر باطلاع میرساند کلیه هنرمندانی که در شب جشن چهارمین سال شرکت داشته‌اند ازامشب برنامه‌های جالبی تقدیم میکنند .

۳۹۳۳۷

کاباره دانسینگ مولن روژ

باشرکت :

ویگن - عارف - گوگوش - اکبرگلپایگانی - جبلی

جمیله - آفت - فریبا - برادران تقدسی -

پروفسور شاندوز - آگروبات فریدفر - ودهها برنامه دیگر.

بزودی درسینماهای

امپایر - سانترال - تاج - نیاگارا - متروپل

«ویلیام وایلر» بزرگترین کارگردان نیم‌قرن‌اخیر سینمای آمریکا بار دیگر اثری کمدی عشقی هدیه می کندکه‌پرتوی درخشنده از نبوغ بی نظیر اوست .

چگونه میتوان یک میلیون دلار دزدید

سینماسکوپ . رنگی

فیلمی از :

ویلیام وایلر

باشرکت

ادری هپبورن

پیتر اوتول

محصول: کمپانی فوکس قرن بیستم

بزودی بزرگترین ومجلل ترین سینمای پایتخت

نپتون

افتتاح میگردد

تلویزیون - ضبط صوت

رادیوترانزیستوری وبرقی

سییرا

SIERA

علامت مرغوبیت واعتماد

انواع رادیوتمام ترانزیستوروبرقی سییرا

تلویزیون سییرا

۲۳ اینچ

رومیزی باپایه گردان

مدل 23 SA 793 A

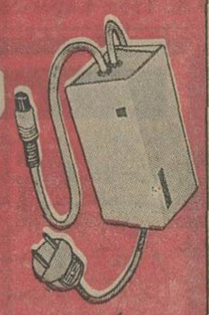

دستگاه تبدیل باطری به برق

ضبط صوتهای برقی وترانزیستوری سییرا

سرویس مجهز تلویزیون سییرا

درتهران - تلفن : ۵-٦۱۲۲۸۱

درآبادان - تلفن : ۲٦۱٦

نماینده انحصاری درایران : بازرگانی مقوم : خیابان فردوسی ٤۸۲ تلفن - ۳٤٤۵۵-۳۳۰٦٦

قسمتی از نمایندگان فروش درتهران

۱- نمایشگاه و فروشگاه نادری - چهار راه یوسف آباد .

۲- فروشگاه شبان - خیابان شاه .

۳- فروشگاه گویا - شمیران - تجریش - آقای ناطقی .

٤- فروشگاه کالای رکورد - سه‌راه سلسبیل - اول‌رودکی .

۵- فروشگاه تله رادیو-خیابان قزوین-مقابل خیابان‌مخصوص.

قسمتی از نمایندگان فروش در آبادان

۱- فروشگاه جنوب - خیابان‌شهر داری- آقای سعید فرید

۲-رادیو توانا - احمد آباد - آقای ضاعباسی

۳-فروشگاه لاهوتی - احمدآباد-آقای مصطفی لاهوتی

٤- فروشگاه ایزدی - احمدآباد - آقای عباس ایزدی

۵- الکترورادیوفارس - کفیشه - سلمان محمد خواجه

٦-فروشگاه برادران ابوعلی-کفیشه-رمضان ابوعلی

شاهنشاه خطاب به دانشجویان دانشگاه آریامهر فرمودند:

درایران صنایع‌عظیمی ایجاد میشود

شاهنشاه آریامهر دیروز پس از بازدید از دانشگاه صنعتی آریامهر، خطاب بدانشجویان این دانشگاه فرمودند برای صنعتی کردن مملکت چاره‌ای جزفراهم کردن کادرمتخصص نیست.

شاهنشاه ضمن ترسیم خطوط‌کلی سیاست فرهنگی واقتصادی کشوردر سالهای آینده تاکید فرمودند ایران باید در زراعت و صنعت باممالك جهان رقابت کند و به آنچه که دارد‌قانع نباشد.

*** سخنان شاهنشاه**

دیروز پس از خاتمه بازدید قسمت های مختلف دانشگاه صنعتی آریامهر شاهنشاه درمیان‌ابراز احساسات‌شدید استادان، هیئت‌امناء و دانشجویان دانشگاه مطالبی باین شرح خطاب‌به دانشجویان بیان فرمودند.

سال گذشته وقتی‌که فرمان‌تاسیس این دانشگاه راصادر کردم،در ته‌قلب خودآرزو داشتم که‌در مملکت ایران وبرای برنامه های سازنده و خلاقه‌ای که‌داریم محیطی بوجود آوریم که‌در آن شرایط تربیت روحیه افرادایرانی و جوانان ایرانی، از محیط های‌مشابه در هرنقطه دنیااگر بیشتر نباشدکمتر نباشد. این آرزوی باطنی خود رااامروز باکمال خوشوقتی از لحاظ روحی واز لحاظ انسانی مشاهده میکنم. از دانشجوئی که سرمیزبا او صحبت‌می‌کردم سئوال کردم که انگیزه شما در انتخاب این دانشگاه برای ادامه تحصیل چه‌بوده است و خوشوقت‌شدم که آن جوابی را که انتظار و آرزو داشتم ازدهان او شنیدم که میگفت برای ماالمینان بود که دراین مکان خواهیم توانست آدزوی‌فردی واجتماعی خودرا که بودن در یك محیط عالی تحصیلی باشد پیدا کنیم. بهمین جهت برای نیابت‌تولیت و ریاست این دانشگاه کسی را انتخاب کردیم که تمام عمرخودرانه‌فقط‌در محیط‌آموزشی گذرانده‌است بلکه امتحان استعداد درادراه کردن و استعداد در فراهم کردن یك محیط تحصیلی واخلاقی‌را هم‌داده است.

شنیده‌ام که امسال کسانی که از دبیرستان البرزفارغ‌التحصیل شده‌اند اغلب درکنکوردانشگاهها قبول‌شده‌اند واین میرساند که محیط تحصیلی‌آن دبیرستان همان چیزی است که باید سرمشق دبیرستانهای ما باشد و اینطوریکه باز شنیده‌ام جوانانی که باین دانشگاه وارد شده‌انداز برجسته ترین افراد و جوانان این مملکت‌می‌باشند، رئیس دانشگاه شما ماموریت داشت که‌در ممالك اروپا و امریکا تفحص کند وسعی کند که بهترین استعداد هائی که در جوانان ایرانی هست پیداکند و باآنها مصاحبه کند و آنها رابرای ورود باین دانشگاه و خدمت آموزشی آن دعوت کند. باز مطابق اطلاعی که داریم عده‌ای از بهترین جوانان ایرانی که تحصیلات خود را در خارج تمام کرده بودند در عین اینکه هرکدام بکاری که‌مطابق ذوق وسلیقه و تحصیلات آنها بود مشغول بودند و زندگی‌خود را نیزاز لحاظ مادی تامین میدیدند، بدون درنك این دعوت را قبول کردند تادر این موسسه جدید بتوانند بجامعه خود، ببرادران خود و بخواهران خودو به‌مملکت خود خدمتی شایسته انجام دهند.

*** قانع نیستیم**

این محیطی است که فعلا در این موسسه حکمفرماست ولی هیچوقت‌به آن چیزی که داریم قانع نیستیم چون استعداد مملکت را بمراتب‌بیشتر ازاین میدانیم و همیشه سعی میکنیم که بیك هدفهای بالاتری بنگریم و هرچه که‌درامکان هست برای ترقی و تعالی ورسیدن بسرحد کمال بکوشیم واین کوشش دراین موسسه ودراین دانشگاه بحد کمال خواهد رسید.

تاریخ ایران‌را ورق بزنید می‌بینید که در هرزمانی از این ملت افراد برجسته‌ای برخاسته‌اند. چه در موضوع خدمات ملی وچه حتی در خدمت بعالم انسانیت و بشریت. اگر بخواهیم مثال بزنیم امکان زیادی هست‌که این نوع افراد را، اسم ببریم و چیزی‌که مسلم‌است اینست‌که ملت ایران درطول‌تاریخ خود همیشه نشان داده است که موقعی‌که برنامه صحیحی در کار بوده است و در راه صحیحی قدم برداشته میشد بهترین فرزندان انسانیت را بجامعه بشری تقدیم کرده‌است. ژروتهای طبیعی‌مملکت نیز قابل توجه است و بخصوص وقتی که بخواست خداوند موفق شدیم‌که پایه‌ریزی آینده مملکت را براساس احتیاجات تمدن امروز جهان براساس پیشرفته‌ترین‌اصول فنی و انسانی با تطبیق آن باحتیاجات ایران بمحیط‌ایران به‌سابقه ملت ایران باتاریخ ایران باتمدن ایران پی‌ریزی بکنیم.

*** انقلاب بهمن**

این امکان بالاخره پیدا شدکه در نیمه دوم قرن بیستم برنامه‌ای تدوین بشود براساس نبوغ ایرانی براساس نتیجه‌گیری از بهترین تجربیاتی که در دنیا در قسمت‌های مختلف در قسمت‌های فنی درقسمت های اجتماعی و هرچیزی که یك ملتی را ممکن است باوج ترقی اجتماعی واداری برساندآن‌پی‌ریزی در بهمن ماه ۱۳۴۱ با تصویب پرهیجان و شورانگیز ملت ایران ریخته شد.

مسلما هدفهای انقلاب ایران که مارا در زمره ممالك پیشرفته‌جهان قرار خواهد داد بدون یك کادرفنی و متخصص امکان‌پذیر نمی باشد.

*** راه حل**

تعداد معلم دراین مملکت غیر کافی بود. تعداد افراد متخصص دررشته‌های عمرانی و آبادانی و همچنین پزشك و غیره‌کافی نبود راههای مواصلاتی مملکت هنوز تکمیل نیست. برای پیش‌بردن انقلاب ایران در آنموقع مجبور شدیم که سپاهیانی که به آن آشنائی دارید ایجاد بکنیم.

اینها راه‌حل‌هائی است که ما را هرچه زودتر بهدف نهائی خواهد رساند ولی دراین بین کادر های فنی مابابد تربیت بشوند و بیشتر احتیاج مادر این کادر های فنی برای ساختمان آینده ایران کادر‌های تکنولوژیك است درهررشته‌ای که ما مطالعه بکنیم باز این‌احتیاج بخوبی نمایان است.

*** باید تنزل کند**

تعداد زارعین ایران همانطور که بارها گفته‌ایم در آینده باید به نسبت معکوسی تنزل پیدا بکند برای اینکه مملکت ایران مملکت پیشرفته‌ای بشود بایداین نسبت ۷۰ در صد فعلی که افراد این مملکت که در امر زراعت مشغول هستند برسد به ۳۰ در صد. برای مابقی باید کار پیدا شود و این کاراصولا کارهای صنعتی است، کار های حرفه‌ای است. از یکطرف جمعیت مملکت اضافه میشود شاید تا ۲۰ سال دیگر جمعیت این مملکت دو برابر بشود. اگر از طرفی تعداد زارعین باید کمتر بشود و جمعیت مملکت نیز در ۲۰ سال آینده دو برابر بشود، پس به‌بینیم که در امر صنعتی کردن مملکت چه‌برنامه وسیعی و فوق‌العاده‌ای باید تدوین بشود و بمرحله اجرا گذاشته شود تا این امر امکان پذیر بشود.

کادر متخصص

برای‌صنعتی کردن‌مملکت‌هیچ‌چاره‌ای غیرازفراهم کردن کادرهای‌متخصص و تحصیلکرده نداریم. صنعت امروزی با صنعتی که چند سال‌پیش دراین مملکت‌شروع شده بود خیلی فرق دارد یك موقعی افرادی بودند که فکر می کردند صنعت نیز یك نوع تجارت است. حساب میکردند که ما این سرمایه را داریم این سرمایه را اگر در صنعت بگذاریم، بعد از یکی دو سال سرمایه‌مستهلك می شود و شروع می کند به منفعت دادن و اکتفا می‌کردند به سه سال ـ چهار سال منفعت گیری بعنوان یکنوع معامله تجارتی.

در این بین از لحاظ اداره‌کارخانه از لحاظ اصلاحات ماشین ها از لحاظ تجدید ماشینهای کهنه به ماشین های جدید دیگر باین کار ها، کاری نداشتند اینست که‌کارخانجات ایران بعد از دوسه سال فرسوده می شد، کهنه می شد و در واقع تکه آهن پاره ای می شد که دریك گوشه ای می افتاد و ازلحاظ‌راندمان بسیار ناچیز و غیر قابل توجه‌بود.

*** رقابت با ممالك دیگر**

امروز چه در امر زراعت و چه‌در امر صنعت باید محصولی که اززمین ایران گرفته می شود یاازکارخانجات ایران بیرون می آید بتواند با محصول ممالك دیگر رقابت کند و برای اینکه باین مرحله برسیم‌باید از لحاظ تکنیك و از لحاظ فن حتما مطابق دیگران پیشرفت‌بکنیم. اینست که به قسمت تربیت فنی‌در محیط آموزشی ایران اهمیت‌بسزائی می گذاریم. در آتیه باید در دبیرستانها وسائل تربیت فنی رادر نظر بگیریم تا افرادی که در این قسمت استعداد دارند، از همان محیط در واقع بتوانند راه خود را تشخیص بدهند و امکان آن باشدکه بعد از محیط دبیرستانی‌در محیط عالیتری در محیط دانشگاهی‌قسمت فنی و تکنولوژی بسرحدکمال‌وسیله تحصیلاتشان فراهم باشد.

*** آینده صنعت**

صنعت در ایران آینده بزرگی دارد و ما بتمام رشته هائی که‌امکان آن در ایران موجود باشد دست خواهیم زد. اطلاع دارید که‌بالاخره بعد از سالهای زیاد بیکی از آرزو های ملی و دیرین خرد که آنهم ایجاد صنعت ذوب آهن بودرسیدیم بخودی خود ذوب آهن فقط یك کارخانه بنظر می آید ولی در حقیقت این یك «صنعت مادر»است صنعتی است که تا حد زیادی با استقلال‌سیاسی و اقتصادی یك‌مملکت ارتباط دارد. مشتقات این صنعت خیلی مفصل و زیاد است. بصنعت آلومینیوم دست زدیم همچنین بصنعت پتروشیمی که آینده آن از لحاظ توسعه غیر قابل پیش‌بینی است‌دست زدیم. شاید مهمترین صنعت دنیا در آینده‌همین صنعت‌پتروشیمی باشد. بسایر صنایع‌فلزی و غیر فلزی چه دست زده‌ایم و چه دست خواهیم زد. بصنایع جدید الکترونیك وغیره نیز مسلما دراین مملکت‌اقدام‌خواهد شد.

این توضیحات برای این بود که کسانی مثل شما که این رشته‌ها را انتخاب‌کرده‌اند و در این دانشگاه اسم نویسی کرده‌اند یا در سایر دانشکده‌های فنی این مملکت‌مشغول تحصیل علوم هستند یا در خارجه‌باین کار پرداخته‌اند، بدانند که نه‌فقط از لحاظ شخصی خود یکرشته یا زندگی‌آینده خودرا انتخاب‌کرده‌اند بلکه در انتخاب این‌راه‌در سازندگی اجتماع آینده این مملکت و درراه انداختن چرخهای صنعتی و مالااقتصاد این مملکت چه نقش بزرك و موثرو مفیدی را بازی خواهند کرد و مفتخر خواهند بود باینکه بخود یابکسان خود و یابفرزندان خود و یابفرزندان آینده این مملکت بگویند که‌دردوره سازندگی ایران ما نیز نقش موثر و مفیدی داشتیم و از این‌راه درسر‌بلندی مملکت و رسیدن به آرزوهای ملی ما موثر و خدمتگزار بوده‌ایم. اینست که با آرزوی توفیق شما در دروس‌تان فعلا دراین محیط و پس‌از آن موقعی که وارد اجتماع‌شده‌اید امیدوار هستم که مشعل فروزان علمی ایران توام با مشعل فروزان‌کارعملی شما افراد متخصص و متبحر درفنی که این اندازه این مملکت به آن احتیاج دارد همیشه موفق و موید باشید.

از کاخ سعدآباد ـ آقای حسین اصغری هنجنی

خاطر خطیر شاهنشاه آریامهر از تلگرام مبنی برعرض شادباش بمناسبت سالگرد با سعادت ذات مقدس شاهانه خشنود و مسرور گردید.

رئیس‌دفتر مخصوص شاهنشاهی ـ هیراد

آ ـ ۳۲۱۲۸

دکتر فریدون خسروشاهی

جراح و متخصص دراورتوپدی

(شکسته‌بندی وجراحی مرمتی)

اوقات پذیرائی: عصر ها ۵ تا ۸

آدرس ـ خیابان فرصت (شاهرضا) شماره ۱ر۹۲ تلفن ۶۵۷۷۸

فردا، جمعه

مغازه پیرایش

از ساعت ۸ر۵ صبح الی ۱ بعد از ظهر بازاست

پیرایش ـ لاله‌زار

مجلس ترحیم و یاد بود

با کمال تاسف درگذشت شادروان سید **رضا انتخابی** صاحب منصب عالیرتبه این وزارتخانه را باطلاع میرساند. مجلس ترحیم آن مرحوم روز یکشنبه پانزدهم آبان از ساعت ۳ تا ۵ بعداز ظهر در مسجد مجد برقرارمیباشد

وزیر کشور

با نهایت تاسف درگذشت شادروان سید **رضا انتخابی** را که از محترمین شهرستان‌نطنز و از صاحب منصبان عالیرتبه وزارت کشور بودند باطلاع دوستان و همشهریان محترم می رساند. مجلس ختم آن مرحوم روز یکشنبه پانزدهم آبانماه از ساعت ۳ الی ۵ بعد از ظهر در مسجد مجد منعقد است.

حسن ضابطی نماینده مجلس شورای‌ملی. حاج شیخ زین‌العابدین انصاری. حاج سید جعفر آزمایش

خانواده سی: انتخابی. وزیری. ریاحی. بصیرپور. حجازی. خمسة. وزیری زاده. محققی. قلعه‌بیکی. هاتفی. مصدقی. عبقری. ایروانی. ناصری. ضرابی. شهپر. کوبان. آفرینش. مختار معصومی. منوچهری. مشایخی. محیط مافی. انصاری. پارسانژاد. مهابادی. نبوی. محسنی‌زاده. امیر مظاهری. دیده‌ور. واقفی. صدوقی. صفوی. آریان‌پور. کاشانیان. میرعمادی. سلطانی. عامری

با نهایت تاثر درگذشت شادروان سید **رضا انتخابی** فرزند مرحوم انتخاب السلطان را به اطلاع بستگان و دوستان و همشهریان‌کرامی میرساند. مجلس ترحیم فقید سعیدروزیکشنبه ۱۵ آبان از ساعت ۳ تا ۵ بعداز ظهر در مسجد مجد و مجلس ترحیم زنانه همان روز و ساعت در منزل آنمرحوم واقع در داودیه خیابان نفت کوی شماره ۵ پلاك ۶۲ منعقد است ضمنا مراسم شب هفت آنمرحوم روز دوشنبه شانزدهم آبان از ساعت ۲ تا ۵ بعداز ظهر در شهرری‌مسجد فیروزآبادی برگزار میشود.

رحمت‌اله انتخابی. جمشید انتخابی. بهمن انتخابی. تقی انتخابی. محمد انتخابی. مهندس ابراهیم انتخابی. مهندس هادی انتخابی. دکتر عبدالحسین انتخابی.

بعموم افراد خانواده های عزادار بویژه آقای دکتر عبدالحسین انتخابی و سایر بازماندگان آنمرحوم مصیبت وارده را تسلیت میدهیم.

خانواده های: محمدی. رضائی. طراز. لك. دانش‌پسند. مصطفی‌قلی. ضابطان

با نهایت تاسف درگذشت شادروان **حاج میرزا علی محمدی** بزرك خاندان محمدی را به اطلاع دوستان و آشنایان میرساند. مجلس ترحیم آن مرحوم از ساعت ۳ الی ۵ بعداز ظهر روز جمعه ۱۳ر۸ر۴۵ در مسجد ارك واقع در میدان ارك برگزار میگردد.

بعموم بازماندگان آنمرحوم مصیبت وارده را تسلیت میدهیم.

خانواده های: میرزهره. دریانیان. نصیر زاده. محمدی. عطار. آذرنگی. پرتوی. فروهر. سبحانی. امینی. راست‌گفتار

با نهایت تاسف و تاثر درگذشت شادروان **حاج میرجعفر زهره** را باطلاع بستگان وآشنایان میرساند. مجلس ختم مردانه روز یکشنبه پانزدهم آبان ماه از ساعت ۹ الی ۱۱ صبح در مسجد آذربایجانیها (بازار) برگزار خواهد شد ونیز مجلس ختم زنانه در همانروز ازساعت ۴ تا ۶ بعداز ظهر در منزل آن مرحوم خیابان رودکی. کوچه اعتبار زاده شماره ۱۱۲ منعقد میباشد. ۱ـ۲

بعموم بازماندگان آنمرحوم مصیبت وارده را تسلیت میدهیم.

تسلیت

سرکار علیه بانو دکترپوران عاملی ریاست محترم جمعیت زنان امید فردا

نوسوادان کلاسهای پیکار با بیسوادی این جمعیت مصیبت وارده را تسلیت میگویند.

دوست ارجمندجناب آقای‌مرعشی مدیرکل‌محترم دانشگاه

مصیبت ناگوار را از طرف خود و کارکنان بیمارستان فارابی تسلیت عرض میکنیم.

مسعود جمالی

تیمسار سرتیپ جباری فرماندهی معظم ناحیه شمال

مصیبت وارده راتسلیت عرض‌نموده‌سلامتی آن خانواده جلیل را از خداوند مسئلت‌مینماید.

حکمتی

جناب آقای ابوالفضل مرعشی

اینجانب از طرف خو دو هیئت تحریریه هفته‌نامه اخبار پزشکی مصیبت وارده را به جنابعالی تسلیت عرض کرده بقای عمرجنابعالی و خانواده عزیز را از خداوند آرزومندم.

دکتر طهمورث فروزین

دانشجویان ملایری دانشگاه تهران

مرگ نابهنگام جوان ناکام شادروان محمد شریف را بعموم همشهریان گرام بخصوص بازماندگان‌آن مرحوم تسلیت عرض نموده خود را در این غم بزرك و مصیبت جانکاه شریك و سهیم‌میدانند

افسران. درجه‌داران و افراد تیپ ۳ بر نهایت تاسف مصیبت وارده را به فرماندهی معظم سرکار سرهنك ستاد رضا اسکوئی تسلیت عرض مینمایند.

منجیل سرهنك ستاد علی عسگری

جناب آقای مهندس حسن سعادت

درگذشت پدر بزرگوارتان را بشما تسلیت میگویم.

سرتیپ ابراهیم فیوضی

سرکار خانم سیما جهانگیر

ما را در سوك بزرك خود شریك بدانید.

دانشجویان رشته‌روزنامه‌نگاری دانشکده‌ادبیات

جناب آقای مرعشی مدیر کل روابط عمومی دانشگاه تهران

درگذشت مادر گرامیتان را بجنابعالی و خاندان محترمتان تسلیت عرض نموده، سلامت وسعادت بازماندگان را مسئلت دارم.

ایرج شمس عراقی

جناب آقای ابوالفضل مرعشی

با اندوه فراوان مصیبت وارده را بشما و آن خانوادهٔ محترم صمیمانه تسلیت میگوئیم.

پری اباصلی. هوشنك‌میرهاشم

استاد ارجمند سرکار خانم مهین رضوان

بدین وسیله مراتب اندوه و تاسفمان را بعرض رسانیده مصیبت وارده را تسلیت عرض مینمائیم.

دانش آموزان دبیرستان عبداله مستوفی (موسسه فرهنگی صفی‌نیا)

پیرایه عزیز مرا در غمت سهیم بدان.

فرزانه. ظنون

تیمسار سرتیپ جباری فرماندهی محترم ناحیه شمال

با نهایت تاسف واقعه جانگداز درگذشت نابهنگام بانو پری‌چهر منوچهر را به جنابعالی و عموم بازماندگان داغدیده بویژه خانواده های محترم منوچهری ریاحی تسلیت عرض میئمایم.

آمل ـ احمد صمیمی

سرکار خانم ممقانی

هیئت مدیره گروه فرهنگی خوارزمی‌ازطرف خود وکلیه کارکنان گروه باکمال تاسف‌مصیبت وارده بجنابعالی را تسلیت گفته و سلامت و موفقیت شمارا مسئلت دارد.

مدیرعامل ـ باقر امامی

خود را در غم مرگ مادرعزیزم سهیم‌دانسته بدین وسیله بعموم بازماندگان آن مرحومه مخصوصا خانواده های‌افخمی. مرعشی ورحیمی تسلیت عرض نموده بقاء عمر و سعادت همگی را از خداوند متعال خواستارم.

مسجد سلیمان. فرح نادر

همکار عزیز جناب آقای محمد مدرس کهنکی

مصیبت وارده را بجنابعالی و خانواده محترمتان تسلیت عرض مینمائیم.

کارمندان بانك‌ایران وانگلیس. شعبه بازار

جناب آقای ابوالفضل مرعشی استاد معظم و مدیر کل محترم دانشگاه تهران

قهرمانان و ورزشکاران دانشکده علوم مصیبت وارده‌رابجنابعالی‌صمیمانه تسلیت‌عرض نموده بقاء عمر آن‌استاد معظم و خانواده‌گرامتان را از درگاه احدیت خواهانند.

دبیر ورزشی دانشکده علوم. محمد اسفندیاری

دبیران وکارکنان دبیرستان حمیده مولوی با نهایت تاسف مصیبت وارده را به خانم‌صدیقه احراری دبیر محترم دبیرستان تسلیت عرض مینمایند.

رئیس‌دبیرستان حمیده‌مولوی کیان‌آرا وکیلیان

سرکار ناخدا سوم آزادی

با نهایت تاسف و تاثر مصیبت وارده را از طرف خود و همکارانم تسلیت گفته سلامتی و سعادت‌سرکار و خانواده محترم راازخداوند متعال مسئلت دارد.

دریاسالار رسائی

مصیبت وارده را بجناب آقای مرعشی‌مدیر کل دانشگاه تهران وسرپرست موسسه روزنامه نگاری تسلیت میگوئیم.

جامعه فارغ التحصیلان چهار ساله‌روزنامه‌نگاری

تیمسار دریابان صفوی

مصیبت وارده را تسلیت عرض نموده‌بقاء عمر تیمسار معظم و خاندان محترم را از ایزد متعال خواستارم. **ناوبان یکم فرخار**

جناب آقای دکتر عطاءاله خواجوی

مصیبت وارده را به جنابعالی و خانواده محترمتان تسلیت میگوئیم.

نیکپور. بنی طاهری. فتاحی. قدس. وزیری. بهزادی. یوسفی. اربابی. ثابتی

تیمسار ارتشبد دکتر بهرام آریانا ریاست ستاد بزرك ارتشتاران

افسران و درجه داران و سربازان‌ارتش با کمال تاثر و اندوه فراوان مصیبت وارده رابه تیمسار و خانواده محترم تسلیت عرض نموده و بقاء عمر وصبر و شکیبائی بازماندگان را از ایزد یکتا مسئلت دارند. **سپهبد ازهاری**

مصیبت وارده رابه خانوادهٔ خطیب‌شهیدی بخصوص همکار محترم‌خانم طیبه خطیب‌شهیدی تسلیت میگویند. **کارمندان دبستان کیوان**

جناب آقای دکتر بهرام پرتوی

پزشکان و کارکنان درمانگاه یگانگی مصیبت وارده را تسلیت میگویند.

با نهایت تاسف درگذشت شادروان سید رضا انتخابی را به بازماندگان آن مرحوم‌بویژه همکاران گرامی آقایان ابراهیم وهادی‌ورحمت‌اله انتخابی وهمچنین آقای‌دکترعبدالحسین‌انتخابی صمیمانه تسلیت میگوئیم. **دکتر رضا فلاح**

تیمسار معظم سرتیپ جباری

ضایعه اسف انگیزی‌که جنابعالی وخانواده محترم را داغدار کرده است مارا نیزسوگوار نمودید بدین وسیله مصیبت وارده را تسلیت عرض میکنیم.

آمل ـ دکتر عباس عفیفی. دکتر حسام‌الدین هاشمیان

دبیران و کارمندان و دانش آموزان دبیرستان ششم بهمن تجریش

مصیبت وارده بسرکار بانو مهین رضوان دبیر محترم دبیرستان را صمیمانه تسلیت‌عرض مینمایند.

جناب آقای رحمت‌اله انتخابی

بدین وسیله فقدان ابوی گرام را تسلیت میگوئیم. **منوچهر پیراسته. محمودحسینیان**

با نهایت تاسف مصیبت وارده را به‌خانم هایده سالور تسلیت عرض‌نموده سلامتی وعزت آن خاندان محترم را از خداوند مسئلت داریم.

مدیر و معلمین آموزشگاه نور

دانش آموزان کلاس چهارم آموزشگاه‌نور

مرگ نوجوان آقای سالور را به دبیر عزیز خود خانم هایده سالور تسلیت عرض مینمایند.

دانش‌آموزان کلاس سوم آموزشگاه نور

مرگ ناگهانی آقای سالور را به دبیر محترم خود خانم هایده سالور تسلیت عرض مینمایند.

درگذشت ناگهانی و جانسوز آقای سالور موجب تاثر و تالم گردید خودرا شریك‌غم دبیر گرامی خانم هایده سالور میدانیم.

دانش‌آموزان کلاسهای ۱و۵و ۶ آموزشگاه‌نور

درگذشت ناگهانی و جانسوز آقای سالور موجب تالم وتاثر شدید گردید خود را شریك غم دبیر گرامی خانم هایده سالور میدانیم.

دانش آموزان کلاس دوم آموزشگاه‌نور

مصیبت وارده را بخانواده محترم سالور مخصوصا خانم هایده سالور تسلیت میگویم.

سیمان هارون‌اف

جناب آقای دکتر محمد قاسمی

مصیبت وارده را به جنابعالی و فامیل محترم گرکانی تسلیت عرض مینماید.

ازطرف همدوره‌ای‌ها ـ دکتر علی‌مرشد

آقای دکتر ناصرالدین صفوی

با کمال تاثر و تاسف فوت ابوی بزرگوارتان را تسلیت عرض نموده بقاء خانواده محترم را از ایزد متعال خواستاریم **حبیب‌اله‌ربانی‌وپسر**

جناب آقای عزت‌الله گلشن

مصیبت وارده را بشما و خانواده‌محترمتان صمیمانه تسلیت عرض نموده بقاء عمرجنابعالی را از درگاه احدیت خواستارم **احمد احمدیان**

تقویم اطلاعات

پنجشنبه ـ دوازدهم آبان ماه ۱۳۴۵ـ نوزدهم رجب ۱۳۸۶ـ سوم نوامبر ۱۹۶۶

اذان صبح ساعت ۴ و ۵۵دقیقه

طلوع آفتاب ساعت۶و۲۷دقیقه

غروب آفتاب ساعت۱۶و۱۹ دقیقه

تلویزیون ایران

۳ر۳۰ سرود شاهنشاهی

۳ر۳۴ صاعقه

۴ر۳۰ برنامه فستیوال فیلم های کودکان

۴ر۴۵ وایا

۵ فیلم عصر حجر

۵ر۳۰ ارکستر اوجنیو

۶ برنامه ورزشی

۶ر۳۰ قهرمان دریا

۷ در راه خدمت به مردم

۷ر۳ اخبار وفیلمهای خبری و سخن روز

۸موسیقی وزارت فرهنگ وهنر

۸ر۳۰ سنت

۹ر۳۰ مامور بی صفر یك

۱۰ شما وسینما

۱۰ر۱۵ برنامه سینمائی نگاهی ازتراس‌امریکائی(دوبله‌بفارسی)

برنامه فردا

۳ر۳۰ـ سرود شاهنشاهی ـ اعلام برنامه

۳ر۳۴ـ برنامه سینمائی ـ فیلم «سریوزا»محصول شوروی‌دوبله بفارسی

۱۵ر۱۰ـ برنامه کلینکس

۳۰ر۱۰ـ یك .دو .سه

۶ر۳۰ـ دانش و پیروزی

۷ر۰۰ـ ماموریت خطرناك

۷ر۳۰ـ آنچه‌دراین هفته‌گذشت

۷ر۴۵ـ یاماها

۸ر۰۰ـ قراری

۹ر۰۰ـ حرف تو حرف

۹ر۳۰ـ کدیانوهیزل

۱۰ر۰۰ـ تئاتر قلب مادر توسط گروه بی‌آکو

۱۰ر۳۰ـ شعله های جاودان

تلویزیون امریکا

۳ر۳۰ فیلم سینمائی

۴ر۳۰ برنامه ادبی گلیس

۵ر۰۰ کاپیتان کانگرو

۶ر۰۰ خلاصه اخبار جهان

۶ر۰۵ تاریخچه نیروی دریائی امریکا

۶ر۳۰ فیلم بزرك

۷ر۰۰ دیك‌واندیك

۷ر۳۰ در صحنه عمل

۸ر۰۰ برنامه بن‌کیسی

۹ر۰۰ خلاصه اخبار جهان

۹ر۱۵ نمایش لارنس‌ولك

۱۰ر۰۵ فیلم سینمائی

برنامه فردا امریکا

۲ر۰۰ فیلم سینمائی

۳ر۴۵ گزارش علمی

۴ر۰۰ کنگره امریکا

۴ر۳۰ برنامه مذهبی

۵ زندگی همین است

۵ر۳۰ قلب مقدس (برنامه مذهبی)

۵ر۴۵ خانواده کریستافر

۶ خلاصه اخبار جهان

۶ر۰۵ شرح‌حال هاری ترومن

۶ر۳۰ راز من چیست

۷ر۰۰ نمایش دنی تامامس

۷ر۳۰ مرد سوم

۸ر۰۰ سرکار ستوان

۹ر۰۰ خلاصه اخبار جهان

۹ر۱۵ ستاره‌بابان هولیوود

۱۰ر۰۵ برنامه وستینگهاوس

اطلاعات

پنجشنبه
* سوم نوامبر ۱۹۶۶
* ۱۹ رجب ۱۳۸۶
* شماره ۱۲۱۲۳
* سال چهل و یکم

بموجب پیشنهاداتی که درباره لایحه مالیات تقدیم مجلس شده است

معافیت‌های مالیاتی افزایش میابد

برای درآمدهای معاف ازمالیات درمجلس شورایملی پیشنهاد های مختلف و زیادی داده شد . در ماده ۱۰۱ لایحه مالیاتهای مستقیم گفته شدکه « تا میزان ۶ هزار تومان درآمد سالانه مشمول مالیات از مالیات معاف باشد . » این‌قسمت شامل تمام‌حقوق‌بگیران دولتی و غیردولتی و درآمد های متفرقه میگردد .

برای این‌ماده قریب‌ده پیشنهاد رسید .

در دوپیشنهاد گفته شدکه این میزان به‌سالی۹هزار تومان‌افزایش یابد .

در دو پیشنهاد دیگر گفته شد. که مبلغ فوق بده هزار تومان افزایش پیداکند در پیشنهاد های دیگر تقاضا شدکه مبلغ معاف از مالیات درسال به ۱۲ هزارتومان یعنی ماهی هزار تومان برسد .

★ **معافیت مالیاتی**

دریکی از پیشنهادهاکه مربوط به‌آقای‌رجائی‌بود تقاضاشد «مودیان مالیاتی‌که تاقبل از تصویب این لایحه پرونده آنها تا میزان یك صدهزارریال درآمد سالانه‌مشخص و قطعی شده است از پرداخت مالیات معاف خواهند بود ، مگر آنکه طبق‌مدارك معلوم شوداضافه درآمدی پیدا نموده‌اند» .

* **معافیت صادراتی**

درمورد‌معافیت درآمدهای ناشی از صدور کالا ، درمجلس پیشنهاد شد هرصادرکننده‌که بمنظورصدور کالای ایران شرکتی تاسیس کند، درآمد آن شرکت تا دهسال از مالیات معاف باشد .

درحالیکه درلایحه‌گفته شد که درآمد صادرکنندگان تا دهسال پس‌از تصویب قانون از مالیات معاف باشد .

* **معافیت فرهنگی‌وپزشکی**

درمورد معافیت درآمد حاصل‌از مشاغل تعلیم وتربیت وامورفرهنگی وهنری ورشته‌های مختلف‌بهداشتی و درمانی آقای فضل‌اله پروین پیشنهادکرد « درآمدهائیکه برای مصارف موسسات شیروخورشید سرخ اختصاص داده میشود » از مالیات معاف گردد و خانم هاجر تربیت پیشنهادکرد «معافیت بنگاه حمایت مادران نیز منظورگردد .

★ **مستغلات کارمندان دولت**

در مورد معافیت ، مالیاتی درآمد اجاری مستغلات جدیدالبناء آقای ناصر کنگرلو پیشنهاد کرد :

«خانه‌ها مسکونی نمایندگان‌مجلسین وکارمندان دولت که ازمحل‌استقراض دربانکها و موسسات داخلی ایجاد گردیده ، تاپایان مدت استهلاك‌اصل‌و فرع‌در صورتیکه باجاره واگذار شده یابشود ازپرداخت‌مالیات‌مستغلات‌معاف شود.»

بقیه در صفحه بیست ویکم

نمایش «درباره‌عشق به‌تئاتر» درحضور علیاحضرت‌شهبانو

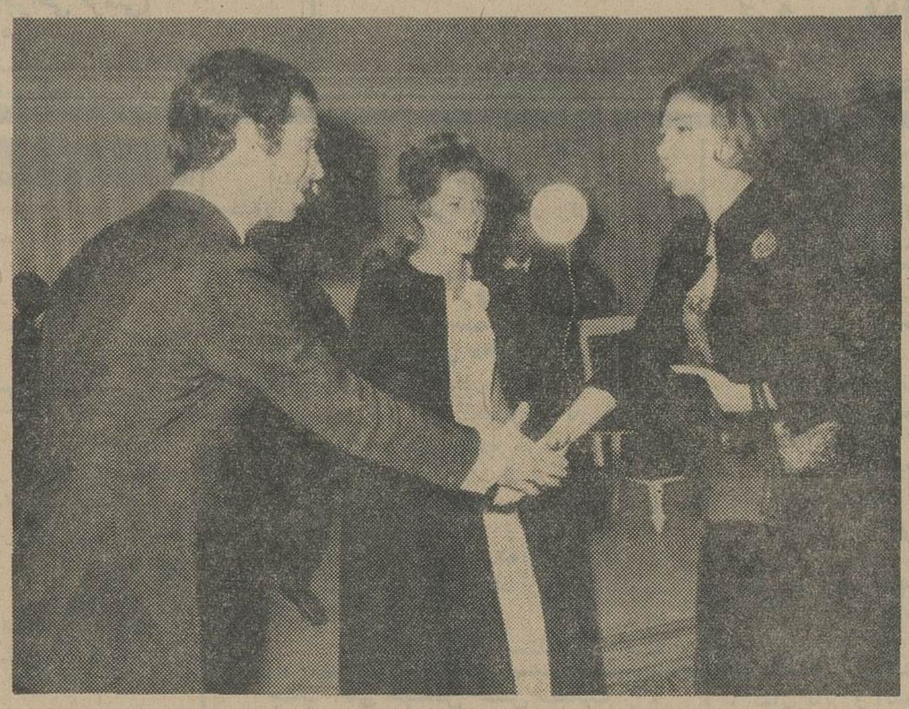

علیاحضرت‌شهبانو یکی از بازی‌گران نمایشنامه « درباره عشق و تئاتر » را مورد تفقد قرارمیدهند . خانم مارلن روبنسن‌هنرپیشه‌فرانسوی ورهبر گروه نمایش مزبور، نیز در عکس دیده می شود .

دیشب گروه هنری «مادلن ـ روبنس » در حضور علیا حضرت فرح‌پهلوی‌شهبانوی ایران‌نمایشنامه «درباره عشق و تئاتر» را اجراء کرد .

ساعت ۹ر۳۰ دقیقه بعداز ظهر دیروز علیاحضرت شهبانو به تالار نمایش وزارت فرهنگ و هنر قدم نهادند و ازطرف آقای پهلبد وزیر فرهنگ و هنر ، رئیس مجلس‌سنا ورئیس هیئت مدیره شرکت ملی نفت‌ایران مورداستقبال‌قرار گرفتند. سپس‌نمایشنامه «درباره‌عشق‌وتئاتر» اثر «گابریل آدو» توسط گروه هنری «مادلن روبنس» هنرمندمشهور فرانسوی بزبان فرانسه اجراء گردید و مورد توجه قرار گرفت.

درپایان علیاحضرت شهبانوخانم «مادلن روبنس» رابحضور پذیرفتند ووی‌راموردتفقد قراردادند .

لایحه تبدیل پایه تقدیم مجلس شد

بموجب این لایحه فارغ‌التحصیلان نقشه‌برداری، کشاورزی‌و جنگلبانی‌فنی‌شناخته‌میشوند

نمایندگان در جلسه امروز مجلس شورای ملی درباره ثبات وامنیت ایران ، کارخانه ماشین‌سازی‌تبریز عمران مازندران و خلیج فارس به عنوا ن‌پیش از دستور سخن گفتند و معاون وزارت راه لایحه‌ای در مورد تبدیل پایه‌های‌فارغ‌التحصیلان نقشه‌برداری و کشاورزی و جنگل‌بانی‌به‌فنی تقدیم داشت .

* **ثبات و آرامش**

ساعت ۹ بامداد جلسه علنی مجلس شورای ملی بریاست آقای‌مهندس عبداله ریاضی تشکیل گردید.

در آغاز آقای دکتر شفیع امین نماینده تبریز گفت : ملت ایران بادرك پیشرفتهائی که در جمیع‌امور نصیب مملکت شده و بادرك ثبات سیاسی مستقل ملی ایران از رهبر عالیقدر خود سپاسگزارند و آماده برای همه‌گونه فداکاری هستند .

آقای دکتر شفیع امین گفت: ساختمان کارخانه ماشین‌سازی در تبریز شروع شده و امیدوارم این کارخانه بزودی مشغول بکار شود. ناطق توجه مقامات وزارت کشاورزی ووزارت اقتصادرابمسئولیت سنگینی که در راهنمائی دهقانان دارندجلب کرد .

* **قانون استخدام**

آقای دکتر شفیع امین ضمن اشاره به‌قانون استخدام کشوری گفت : هنوز اثری از اجرای این‌قانون‌دیده نمیشود وکارمندان دولت هنوز در ناراحتی بسر میبرند ، زیرا تافکر کارمندان از نظر حقوق و وضع زندگی راحت نباشد ، نمیتوانند و نباید توقع داشته باشیم که با دلسوزی کار کنند.

آقای دکتر شفیع امین درباره مسئله جوانان نیز تذکراتی دادو سپس توجه دولت را به‌امر واردات دارو و لزوم حمایت از کارخانجات داروسازی کشور جلب کرد.

* **عمران مازندران**

آقای دکتر حسن رهنوردی‌نماینده ساری اظهار داشت : خوشبختانه‌در روز مسعود میلاد ولایتعهد عزیز ، تلفن خودکار ساری افتتاح شد و انجا م‌این کاربیست‌ماه طول کشید. بنده همانطور که از کارهای‌بد انتقاد میکنم وظیفه خود می‌دانم از کارهای خوب وانجام‌شده هم قدردانی کنم .

ناطق از وزیریست و تلگراف و همچنین استاندار مازندران به‌جهت توجهی که به حوزه انتخابیه وی دارند تشکر کرد.

آقای دکتر رهنوردی گفت: باتوجه وعلاقه مخصوص آقای مهندس شالچیان وزیر راه چندین راه‌فرعی در حومه ساری ساخته شده که رضایت مردم را فراهم کرده است ولی حق اینست که بیش از پیش به‌راههای فرعی در سراسر کشور توجه شود .

★ **خلیج فارس**

آقای‌دکتر جواد سعید نماینده ساری‌گفت : یکی‌ازاستادان‌ارجمند ماکه اینك در سن کهولت است، کتابی راجع به خلیج فارس نوشته است که در آن بادلائل و مدارك وشواهد غیرقابل انکاری ثابت کرده است که اززمان داریوش کبیر تاکنون همیشه خلیج فارس،

بقیه در صفحه بیست ویکم

حمله ناوگان امریکا بویتنام شمالی

سایگون ـ ۳ نوامبر ـ یونایتدپرس ـ امروز برای اولین‌بار در تاریخ‌جنك های ویتنام کشتی‌های جنگی نیروی دریائی آمریکا علیه ویتنام شمالی وارد نبرد شدند و سواحل اینکشور رازیر آتش شدید خود گرفتند. گزارش های غیررسمی حاکی است که از سواحل ویتنام شمالی در نزدیکی منطقه غیرنظامی بسوی کشتی‌های امریکائی تیراندازی شده و یکی از کشتی‌های جنگی آمریکا آسیب دیده است . هنوز تعداد تلفات وارده اعلام نشده‌است. مقامات نظامی در سایگون‌اظهار کردند که بمباران سواحل ویتنام شمالی توسط کشتی‌های جنگی امریکا قسمتی از تلاش آمریکا برای انهدام راههائی است که‌ویتنام شمالی را به‌ویتنام جنوبی وصل می کند . بنابا‌ظهار مقامات نظامی از این راهها سرباز ووسایل جنگی‌به ویتنام جنوبی فرستاده میشود .

مقامات نظامی امریکائی برای جلوگیری از حمله بزرك ویت کنك ها در فصل باران تصمیم به‌بمباران سواحل ویتنام شمالی گرفته‌اند.

بمباران موشکها

درضمن امروز هواپیماهای‌امریکائی نیز پایگاههای موشکی‌ویتنام‌شمالی رابشدت بمباران کردند . پایگاه های موشکهای سام که بمباران شدند در ۵۳ کیلومتری شهر ساحلی «دونك‌هوی» قرار دارند . براثر این حمله سه پایگاه‌موشکی نابود شدند .

نثار تاج گل

اداره روابط عمومی ستاد بزرك ارتشتاران اعلام داشت در ساعت ۹ صبح روز جمعه ۱۳ آبان ماه‌جاری بمناسبت تصادف با سالگردشهادت والاحضرت فقید شاهپور علیرضا پهلوی از طرف ستاد بزرك‌ارتشتاران مراسم نثار تاج گل در آرامگاه اعلیحضرت‌فقیدرضاشاه کبیر برگزار خواهد شد .

د راین مراسم نماینده ستادبزرك ارتشتاران و نمایندگان نیرو های زمینی وهوائی و دریائی شاهنشاهی، ژاندارمری و شهربانی کل کشور حضور داشته‌وتاج گل نثارآرامگاه والاحضرت فقید میگردد .

سی‌وپنجمین سالگرد تاسیس نیروی دریائی شاهنشاهی

اداره روابط عمومی ستاد بزرك ارتشتاران اعلام داشت بمناسبت آغاز سی و پنجمین سالگردتاسیس نیروی دریائی شاهنشاهی ساعت ۹ صبح روز شنبه مراسم نثار تاج گل در آرامگاه اعلیحضرت فقید رضاشاه کبیر وسیله تیمسار دریاسالار رسائی فرماندهی نیروی دریائی شاهنشاهی و با شرکت کلیه افسران ستاد نیروی دریائی شاهنشاهی برگزار خواهد شد .

سمینار بین‌المللی آبهای زیر زمینی پایان یافت

دیروز سمینار بین‌المللی آبهای زیرزمینی پس‌از سه هفته پایان یافت بهمین جهت دیشب آقای مهندس منصور روحانی وزیر آب وبرق‌ضیافتی بشام بافتخارنمایندگان خارجی‌شرکت کننده در هتل دربند داد .

نمایندگان خارجی در مدت اقامت خود دادیران از اصفهان وشیرازو خوزستان بازدید بعمل آوردند و امروز تهران دابسوی کشور های‌خود ترك کردند .

پایان سمپوزیوم‌آب‌آشامیدنی

بامداداامروز سمپوزیوم بین‌المناطق کشور های‌عضو سازمان ملل درتهران تشکیل شده بود ، پس از ده روز بحث‌و گفتگو درباره مسائل مختلف بکار خودپایان دادو قطعنامه‌سمپوزیوم صادر شد .

تاخیر افتتاح سالن ورزشی

امروز ازسازمان تربیت بدنی اطلاع‌داده شد که سالن وورزشی شهرری‌بعداز ظهرروزشنبه‌چهاردهم آبان وسیله‌علیا حضرت فرح‌پهلوی شهبانوی ایران افتتاح خواهدشد.

بامر علیاحضرت شهبانو

۱۱ زایشگاه

درتهران و شهرستانها ساخته میشود

تنها نباید به این اکتفا کرد که زایشگاهی ساخته شود ، بلکه باید در تمام مراحل از نظر بهداشت ـ تغذیه و آموزش‌و پرورش مراقب حال مادران و نوزادان آنها بود

این مطلب را علیاحضرت شهبانو درجلسه هیئت مدیره دیروز بنگاه حمایت مادران و نوزادان بیان داشتند .

بقیه در صفحه بیست ویکم

شرکت سهامی سیمان شمال
SSCS
تهران ـ ایران
۱۳۳۳

سیمان شمال
مرغوب‌ترین
وباصرفه‌ترین
سیمانها

خیابان کوشك تلفن ۴ـ۳۵۷۹۱

آوازه

هاویلوکس
معتبرترین نام در صنایع
رنگ‌سازی امروز
برای هر مصرفی در
اختیار شماست
HAWILUX

«قیچی»و«جوانان»
هفته آینده برای خواندن قشنگترین داستان مجله «جوانان» باید حتما یك قیچی بدست بگیرید .
ابتکار تازه مجله «جوانان»
همیشه قابل تقلید هست ولی مجله «جوانان» همیشه و در هر شماره ابتکار تازه‌ای بخرج میدهد .

تشکر

چون روز جمعه سیزدهم آبان چهلمین سالروز اقامت وخدمات فرهنگیم‌درایران میباشد باکمال مسرت بدینوسیله از کلیه دوستان وشاگردانی که همواره با ابراز لطف و محبت‌مرادرانجام خدمت‌تشویق نموده‌اندتشکروسپاسگذاری مینمایم .

ئیس پالمراسمیت

اطلاعیه
یخچال پرسپولیس
چون این شرکت معتقداست فروش باواسطه
توسط دلال
باعث گرانی قیمت‌ها و شاید گمراهی خریداران میگردد لذا برای مراجعه مستقیم علاقمندان یخچالهای پرسپولیس فروشگاه شمالی شرکت درجاده قدیم شمیران مقابل‌ستاد ارتش درایام هفته تا ۹ شب وروزهای جمعه تایك بعدازظهر بازاست ولی ساعات کار فروشگاه جنوبی درخیابان جنوبی شوش کمافی‌السابق ازساعت ۷ر۳۰ صبح تا ۷ر۳۰ شب میباشد.

قابل توجه اقوام ، دوستان و موکلین محترم

تلفن‌منزل آقای‌حسن صهبایغمائی وکیل‌پایه‌یك‌دادگستری به شماره ۷۶۵۱۵۶ تغییر یافته است .

موسسه شبانه روزی ومرکزتعلیم روزانه برای
کودکان عقب‌مانده
و کندذهن
تحت نظرگروه متخصصین مشهور ایرانی‌درشرف تاسیس‌است . علاقمندان برای‌کسب اطلاعات بیشتر بین ساعات ٤تا۷ بعدازظهر بتلفن۶۶۳۸۰رجوع‌فرمایند

بصلاح وصرفه شماست که قبل از انتخاب کاغذ دیوارنگ از :
کاغذهای دیواری
ساخت انگلستان وقابل‌شستشوی
مارا ازلحاظ نوع جنس ـ نقشه وقیمت مطالعه نموده وبعد تصمیم بخرید بگیرید . شرکت سهامی اریک
کاج ـ روبروی دبیرستان البرز تلفن : ۶۱۳۷۹۹،۴۲۲۶۲

دبیرخانه نخستین فستیوال بین‌المللی فیلمهای کودکان باطلاع علاقمندان سینما میرساند:

جلسات رسمی نمایش فیلمهای «مسابقه بین‌المللی» فستیوال هرروز در دوبرنامه مختلف در سانس‌های ۵و۷ بعداز ظهر درسینما دیاموند برگزار میشود. علاقمندان می‌توانند بلیط های ورودی هر سانس را ازگیشه سینما دیاموند خریداری کنند.

فیلمها بزبان‌اصلی همراه باتوضیح فارسی نمایش داده میشود. آ ـ ۲۱۳۸۹ ۱ ـ ۳

فوتبال

کلنی تبریز ، کلنی تهران
ساعت ۳ و نیم بعد از ظهر امجدیه
بلیط ۲۰ ریال ۵۰ ریال

آگهی دعوت مجمع عمومی عادی

هیات‌مدیره شرکت سهامی‌گروه فرهنگی خوارزمی‌بدینوسیله ازکلیه سهامداران شرکت دعوت‌مینماید که درجلسه مجمع‌عمومی عادی شرکت‌که درتاریخ ۴۵ر۸ر۳۰ ساعت ۸صبح در دبیرستان شماره یك خوارزمی شاهرضا جنب‌پلازا تشکیل خواهد شدحضور بهمرسانند .

دستور جلسه :
۱ـ استماع گزارش هیات مدیره و بازرسان
۲ـ رسیدگی به حسابهای سال گذشته و ترازنامه‌و حساب سود و زیان و تصویب آنها .
۳ـتعیین خط‌مشی سال آینده شرکت .

مدیرعامل شرکت سهامی گروه فرهنگی خوارزمی‌ـامامی

اطلاعیه شهرداری تهران
درمورد تمدید تقاضای توافق

نظر باینکه جلب رضایت ساکنان محترم پایتخت همواره مورد توجه مقامات شهرداری میباشد چون تشخیص داده شدکه عده از مودیان عوارض ملغی شده بعلل وجهاتی نتوانسته‌اند ازمهلت های قانونی استفاده‌کرده وموفق بارسال تقاضای توافق گردند بنابه پیشنهاد شهرداری و موافقت‌نامه ۲۰۰۳۵ـ ۱۰ر۸ر۴۵وزارت کشور (قائم‌مقامی انجمن‌شهر) مدت قبول تقاضای توافق برای‌آن عده از مودیانی‌که درگذشته موفق به‌تسلیم تقاضای توافق‌نشده‌اند از روزدهم آبان‌ماه لغایت آخر وقت اداری روز ۱۰ر۹ر۴۵تمدید می‌گردد .

علیهذا مودیانی‌که مایلند از مزایای توافق بهره‌مند شوند خواهشمند است‌که تقاضای خودرا قبل‌از انقضاء مدت مذکور بنواحی دهگانه شهرداری واداره‌کل درآمد درمقابل اخذ رسید تسلیم نمایند .

شهردار تهران

چلوکباب
مخصوص رستوران ژاله
لاله‌زارنو جنب سینما متروپل

بامر شاهنشاه آریامهر از هفته آینده

دانشگاه ملی ایران

دوره فوق‌لیسانس تربیت قاضی اطفال تشکیل میدهد

دانشگاه ملی ایران امروز اعلام‌کردکه کلاسهای فوق لیسانس دانشگاه ملی برای تربیت قاضی اطفال از هفته آینده تشکیل خواهد شد .

این‌کلاسها پیرو اوامر شاهنشاه آریامهر دایر برتربیت قاضی اطفال ، که برئیس دانشگاه ملی ایران صادر فرمودند ، تشکیل میشود واز بعدازظهر روز سه‌شنبه ۱۷ آبانماه شروع‌بکار میکند. در دوره فوق لیسانس تربیت قاضی اطفال ۶۰ نفر از داوطلبان فارغ‌التحصیل رشته قضائی دانشگاه تهران و قضات‌که ازمیان کلیه‌داوطلبان درامتحانات پذیرفته شده‌اند شرکت‌خواهندداشت.

فارغ‌التحصیلان این دوره فوق لیسانس درامور بررسی وتحقیق جرائم اطفال بزهکار تخصص خواهند یافت .

یاعلی ای مظهر العائب ! (۱۳۸۶)
ولیعهد کیوان مهد رضا پهلوی و جاوید (۱۳۴۵)

عصر فردا بمناسبت نیمه رب و میلاد خجسته والاحضرت اقدس ولایتعهد درانجمن جوانان اسلامی ایران مجلس‌جشن ادبی برقرار خواهد بود .

آگهی دعوت مجمع عمومی فوق‌العاده شرکت سهامی کوره

مجمع عمومی فوق‌العاده شرکت سهامی کوره در روزپنجشنبه دهم آذرماه ۱۳۴۵ ساعت پنج بعدازظهر درمحل شرکت واقع در خیابان سعدی شماره ۷۳۲ تشکیل میگردد . ازعموم سهام‌داران محترم تقاضا میشود در روز و ساعت مقرر در محل تعیین شده حضور بهمرسانند .

دستور جلسه
تغییر بعضی از مواد اساسنامه

کارکنان شیلات شمال ضمن برگزاری جشن روزکودك

برای سلامت شاهنشاه‌آریامهر ووالاحضرت‌ولیعهددعاکردند

بمناسبت‌روز کودك و آغاز هفتمین سال میلاد میمنت اثر والاحضرت رضاپهلوی ولایتعهد محبوب ایران مراسم جشن و سرور و نیایش با شکوهی باحضور تیمسار روستازاد فرمانده مرکز آموزش و مناطق دریائی شمال ـ حسین سپهرنیا فرماندار ـ سرکار سرهنك ادبی وسایر روسای‌دایره‌دولتی ـروحانیون معتمدین و معاریف شهر، کارمندان وکارگران شیلات در محوطه‌شیلات شمال برگزار شد . ابتدا ازطرف آقای شجاع ملایری رئیس هیئت مدیره و مدیر عامل شیلات‌سرکار سرهنك دانشفررئیس کل شیلات شمال بحاضرین‌خوش آمد گفت . آنگاه قطعه شعری توسط‌ثقة‌الاسلام آقای‌حسین‌مظلوم خواننده مذهبی رادیو گیلان در مدح شاهنشاه آریامهر قرائت شد سپس واعظ شهر حجت‌الاسلام و ـ المسلمین آقای حاج‌نبی‌اسمعیلی سخنانی در مورد علاقه مخصوص شاهنشاه آریامهر به ترویج‌مذهب اسلام‌و نقش معظم‌له در انقلاب‌اخیر ایران بیان داشت آنگاه مراسم نیایش بعمل آمد وبرای سلامت شاهنشاه آریامهر و والاحضرت ولایتعهد وسایر خاندان جلیل سلطنت کلیه حاضرین دعانمودند درخاتمه از آقای ملایری تقاضاشد تااین احساسات بی آلایش را به خاکپای همایونی عرضه دارد .

در هواپیمائی ملی ایران سمتی ندارند

آقایان اکبر ایگار مدیرسابق تدارکات و رضازرتشت سمنادمدیر سابق بازرگانی دیگر در هواپیمائی ملی‌ایران سمتی ندارند .

آ ـ ۳۲۱۴۶