شاهنشاه در مصاحبه با «اشپیگل» فرمودند:

ایران سهام بزرگترین صنایع دنیا را میخرد

اطلاعات تازه‌ای پیرامون نظام جدید آموزشی

شرائط ورود به دبیرستانهای جدید

★ اولیاء دانش‌آموزان میتوانند نظر مشاوران دوره راهنمائی را نپذیرند.

★ دانش‌آموزان دوره تحصیلی چگونه به رشته‌های مختلف دبیرستانهای جدید فرستاده میشوند.

در صفحه ۱۶

در غرب کانال سوئز:

مصر نیمی از مناطق اشغالی را آزاد کرد

نبرد های سخت بین مصر و اسرائیل

* درسینا و جبهه سوریه قسمتی از مواضع اسرائیل بتصرف مصر و سوریه درآمد در صفحه ۲

دفاع از متهمین توطئه سوء قصد

در دادگاه نظامی از امروز شروع شد

★ وکیل مدافع: متهمین از حرف پافراتر نگذاشتند.

★ هرکسی در مملکت قدمی خلاف بردارد باید منتظر تنبیه باشد در صفحات ۳و۴

اطلاعات

دوشنبه ۱۷ دیماه ۱۳۵۲ ـ شماره ۱۴۳۰۰ تکشماره ۵ ریال

اخطار امریکا

درمورد توسل به‌زور علیه اعراب

درصورت وقوع حمله بزرگ کمونیستها بمباران ویتنام احتمالا ازسر گرفته میشود

وزیر دفاع امریکا اخطار کرد اعراب باید از عواقب‌وخیم استفاده از سلاح نفت برحذرباشند فشار نفتی اعراب ممکن است موجب فشارافکار عمومی به دولت امریکا برای توسل‌به‌زور شود در صفحه ۲

۵۰۰ حاجی فردا واردمیشود

در صفحه ٤

امروز در خیابانهای شمالی تهران‌وجاده های شمیران، ازاین‌صحنه‌ها فراوان دیده میشد. اتومبیلها سر می‌خورند، یااتومبیل های دیگر تصادف می کردند ورامبندان فلج‌کننده‌ای بوجود می آوردند.

شما نبایدهرچه قذافی میگوید جدی بگیرید

- مدخل آبهای خلیج فارس برای‌ما امر مرگ و زندگی است.
- ایران‌صاحب بزرگترین‌منابع گازی جهان است
- دنیای صنعتی با استثمار و استعمار مرتکب بزرگترین اشتباه شد
- ایران فولاد را به نصف قیمت عرضه میکند
- ایران‌تادهسال آینده‌اتو مبیل بخارج صادر میکند

طرح سه روز تعطیل در هفته در ایران مطالعه میشود

درصفحه ٦

برف، تهران را فلج کرد!

سرما ٤ نفر را در کرمانشاه کشت

عبور و مرور در جاده های قدیم شمیران، پهلوی و جردن و پارك وی ساعتها قطع شد

کارمندان ادارات از ساعت ده صبح کار را شروع کردند

در صفحات ۷و۱۸

والاحضرت شاهدخت اشرف پهلوی:

زن ایرانی امروز آزاد، برابر وتواناست

زنان امروز سالروز هفده‌دی رابرگزارکردند.

درصفحات ۷ و۱۷

برای‌توزیع محصولات ذوب‌آهن ایران

شرکت پخش فولاد تأسیس میشود

★ کارکنان ذوب‌آهن، فروشندگان آهن در سراسر کشور در این شرکت‌سهیم خواهند شد

★ به کارگران ذوب‌آهن برای خرید سهم، وام داده میشود. در صفحه آخر

آمارگیری از ساکنان بهشت!

★ یك کشیش در واتیکان‌اعلام‌کرد شماره قدیسین ایتالیائی در بهشت بیشتر از قدیسین سایر کشور ها است

★ ماشین‌کمپیوتر واتیکان تعداد ساکنان بهشت را تعیین میکند در صفحه ۲

قربانیان استالین

★ کتاب مجمع‌الجزایر کولاك که انتشارآن در غرب جنجال عظیمی برانگیخته از امروز در اطلاعات منتشر میشود.

«الکساندر سولژنیتسین» نویسنده سرشناس شوروی که این‌روزها بخاطر انتشار کتاب بسیارجنجالی خود موردشدیدترین حملات‌وسایل ارتباط جمعی شوروی وکمونیست های سایر کشورهاقرار گرفته‌کتاب «مجمع‌الجزایر کولاك» را ۵سال قبل‌تکمیل کرد. در تمام این مدت انتشار این کتاب معوق ماند تا آنکه اخیرا اجازه داد کتاب او که مارك ضد شوروی خورده‌است در غرب انتشار یابد.

در روزهای اخیر رادیو تلویزیون و مطبوعات شوروی سولژنیتسین را متهم کرده‌اندکه‌از جامعه‌شوروی نفرت دارد و بهر چیزی که متعلق به شوروی و مردم آن باشد خصومت میورزد.

مطبوعات شوروی نوشتند سولژ نیتسین با ارسال قاچاقی کتاب خود به غرب در آستانه سال‌نو در حقیقت به دشمنان شوروی و سیستم اجتماعی شوروی عیدی داده است.

مطبوعات شوروی نوشتند آن دسته از روزنامه‌ها و رادیوهای غربی که کتاب سولژنیتسین را منتشر کردند دشمنان تفاهم شرق و غرب و مدافعان شناخته شده نژادپرستان افریقای جنوبی ورژیم سرهنگهای یونان هستند. بهرحال کتاب سولژنیتسین که اکنون در غرب انتشار یافته داستانی است درباره ترور دوره استالین که بر مبنای تجربیات شخصی خود و داستان زندگی ۲۲۷ نفر دیگر که از زندان نجات یافته‌اند تدوین شده است.

خلاصه این داستان که بطور اختصاصی در مجله اکسپرس‌چاپ فرانسه و روزنامه ایزرور چاپ لندن انتشار یافته به‌نظرخوانندگان میرسد.

***

سال‌ها، با کمال اکراه‌از انتشار «مجمع‌الجزایر کولاك» خودداری کردم، زیرا بیشتر از آنکه درفکر دین خود نسبت به کسانی باشم که مرده‌اند دراندیشه زنده‌هابودم. اما حالا که کتاب بدست پلیس مخفی افتاده است، راه دیگری جز انتشار آن ندارم.

در این کتاب، نه آدمها و نه حوادث و وقایع ساختگی وقصه‌ای نیستند. آدمها و محل‌های‌حوادث را با اسامی خودشان مشخص کرده‌ام. اگر بجای اسم کامل‌آنها حروف اول نامشان را آورده‌ام این به دلیل ملاحظات شخصی بوده است و اگر اصلا نامی از آنها نبرده‌ام ناشی از این بوده که نامشان از خاطر رفته است.

اما همه وقایع، درست همانطور که در کتاب تشریح کرده‌ام روی داده‌اند.

دنباله دارد

نخست‌وزیر تونس امشب به‌تهران می آید

* مشارکت ایران دراجرای برنامه های تونس بیشتر میشود

هادی نویرا نخست‌وزیر تونس امشب در راس هیاتی بدعوت امیر عباس هویدا نخست‌وزیر دیدار خود را از ایران آغاز می کند.

نخست‌وزیر تونس، طی این دیدار پیرامون مسائل مورد علاقه دوکشور باهمتای ایرانی خودگفتگو خواهد کرد. گفته میشود در این‌مذاکرات‌امکانات گسترش هر چه بیشتر روابط دوکشوردر زمینه‌های گوناگون خصوصا توسعه حجم‌مبادلات فیمابین مورد بررسی قرار خواهد گرفت.

نخست‌وزیر تونس قبل از آنکه پایتخت تونس را برای یك دیدار رسمی از ایران‌ترك کند، درگفتگویی باخبرنگاران اظهار داشت‌همکاری ثمربخشی که بین ایران و تونس وجود دارد از هنگام دیدارنخست‌وزیر ایران از تونس پیوسته رو به توسعه رفته است و در جریان مسافرت هویدا تصمیم گرفته شد که ایران در اجرای‌برنامه پنجساله تونس شرکت کند. شرکت ایران در این برنامه شامل کمك به ساختمان صد

هادی نویرا

«سیدی سعد» خواهد بود.

روزنامه های فرانسوی زبان تونس نیز بمناسبت سفر نویرا به تهران مقالات مفصلی درباره روابط دیرینه دوستی ایران و تونس و وحدت نظر دوکشوردر مسائل مهم بین‌المللی انتشار داده‌اند.

روزنامه «اکسیون ارگان حزب سوسیالیست‌دستور» نوشته است که این‌مسافرت روابط‌بین تهران وتونس را بیش از پیش استوار ساخته وگام مهمی در تقویت همکاری دوکشورخواهد بود.

اکسیون میافزاید دوستی دیرینه دوکشور حسن تفاهم متقابل کاملی بین ایران و تونس بوجود آورده و روابط دو جانبه آنها بصورتی درآمده است که باید نمونه و سرمشق قرارگیرد. این تحول مسرت انگیز در مناسبات دوکشور بر اثر مساعی شاهنشاه ایران و رئیس جمهوری تونس که علاقه زیادی بتوسعه و پیشرفت کشور های خود دارند امکان پذیر شده است.

روزنامه «لاپرس» پس‌ازاشاره به افزایش مبادلات بازرگانی بین ایران و تونس و شرکت ایران در برنامه های آبادانی، کشاورزی و انرژی تونس، به تفصیل در باره روابط‌دوستانه‌ای که بین دو کشور وجود دارد بحث کرده است.

نویرا و همسرش امشب هنگام ورود به تهران مورد استقبال هویدا و مقامات‌عالیرتبه دولتی قرار خواهند گرفت در تشریفات استقبال رسمی در صورت مساعد بودن هوا انجام خواهد شد. نویرا از فردا مذاکرات خود را بانخست‌وزیر و دیگر مقامات ایران آغاز میکند و طی اقامت در ایران از آبادان و اصفهان نیزدیدن خواهد کرد.

آگهی دعوت مجمع عمومی موسس

بانك داریوش

پیرو آگهی مورخ ۶ر۱۰ر۵۲

بمنظور تشکیل مجمع عمومی موسس بانك داریوش (شرکت سهامی عام) ازکلیه موسسین وپذیره نویسان سهام بانك داریوش دعوت میشود با در دست داشتن مدرك سمت در ساعت چهار بعدازظهر روز چهارشنبه ۱۹ دیماه ۱۳۵۲ در تالارفرهنك واقع در خیابان حافظ جنب دبیرستان رضاشاه کبیرحضوربهمرسانند:

دستورجلسه عبارت است‌از:

۱ـ رسیدگی نهائی و احراز صحت پذیره‌نویسی سهام بانك وتادیه مبالغ لازم

۲ـ تصویب اساسنامه

۳ـ انتخاب مدیران (اصلی وعلی‌البدل)

۴ـ انتخاب بازرسان (اصلی وعلی‌البدل)

۵ـ تعیین روزنامه کثیر الانتشار برای درج آگهی‌ها واطلاعیه‌های بانك

موسسین بانك داریوش

آگهی استخدام

در صفحه آخر

آگهی استخدام پزشك

در صفحه ۱٤

بدینوسیله به اطلاع فامیل و دوستان و همشهریان محترم‌میرساند که مراسم هفتمین شب درگذشت شادروان سرهنگ احمدعلی ورهرام (احسن‌الملك) از ساعت ۳ تا ۵ بعد از ظهر روز سه‌شنبه ۱۸ دیماه در آرامگاه بهمن واقع در ابن‌بابویه برگزار می‌گردد.

خانواده ورهرام و وابستگان

اطلاعیه شرکت ابرك

قابل توجه‌مؤسسات

تزئینات ساختمان

شرح در صفحه ۱۸

اکازیون

یگانه رستوران مجهز ایرانی با سابقه چندین ساله در زیباترین شهرهای اروپا (پاریس) با تضمین کافی به فروش میرسد بین ساعت ۲تا ٤ بعداز ظهر با تلفن۸۹۲٦۷۲ مکالمه فرمائید.

اطلاعیه مرکز آزمون شناسی درباره مسابقه‌ورودی‌مدرسه عالی فنی

شرح در صفحه ۱۵

آگهی

وزارت کشاورزی و منابع طبیعی

پیرو آگهی مندرج در شماره ۹۰۹٤ مورخ ۸ر۸ر۵۲ باطلاع کلیه کشاورزان چغندرکار کشور میرساند که قیمت خرید چغندر قند در قبان کارخانه های قند در سال ۱۳۵۲ در تمام کشور یکنواخت و از قرار هرتن ۱۵۲۰ ریال بامحاسبه حق بیمه و سایر مزایامیباشد.

وزیر کشاورزی و منابع طبیعی

آـ۷۲۷٤۸

پژوهشکده‌فرهنگ‌ایران

برای رشته تاریخ وفرهنك‌ایران دانشجو می‌پذیرد

شرح در صفحه ۱٤

آگهی استخدام پزشك متخصص: پوست، زنان، بیهوشی و اطفال ـ نرس ونرس ماما ـ تکنیسین رادیولژی وآزمایشگاه ـ بهیار

شرح در صفحه ۱۵

آدرس جدید (شرکت سهامی خاص صادرات جهان)

تهران: خیابان تخت‌جمشید ـ خیابان ملك‌الشعراء بهار شماره ۱۵ ـ تلفن۸۳۹۷۳۱ تا ۸۳۹۷۳۵

آدرس جدید (شرکت سهامی روغن‌نباتی جهان)

تهران: خیابان تخت‌جمشید ـ خیابان ملك‌الشعراء بهار شماره ۱۵ ـ تلفن۸۳۹۷۳۱ تا ۸۳۹۷۳۵

سرمقاله

نفت و مطبوعات جهان

از روزی که شاهنشاه ایران برای استراحت و معاینات طبی ، مطابق معمول همه ساله ، به اتریش تشریف‌فرما شده‌اند مطبوعات معتبر دنیای غرب تلاشی خارق‌العاده به خرج میدهند تا فرصتی برای مصاحبه و استعلام نظریات معظمله درزمینه مسائل روز - بویژه مساله نفت - حاصل کنند . نتیجه این تلاش ، گزارش هایی است که بقلم برجسته ترین نویسندگان و مفسران و خبرنگاران اروپا و امریکا ، زیر عنوان مصاحبه و یا مباحثه با شاهنشاه ایران ، در مهم ترین نشریات غربی انعکاس می یابد و شرح آن را خوانندگان عزیز ما به تفصیل یا به اجمال در شماره های اخیر «اطلاعات» ملاحظه فرموده‌اند.

از میان مسائل مختلفی که روزنامه‌نگاران‌غربی‌با شاهنشاه ایران درمیان میگذارند ، موضوع نفت و اعلام قیمت های‌جدید نفت در حوزه خلیج فارس اهمیتی دیگر دارد . بدین سبب که در آستانه سال ۱۹۷٤ میلادی ، پس‌از یک قرن که بر ورود نفت به بازار های جهان میگذرد ، دنیا تازه ارزش واقعی این ماده را درک میکند و جهانیان می فهمند که تمدن صنعتی انسان قرن بیستم تاچه حد به نفت و مشتقات آن وابسته‌است.

سال ۱۹۷٤ در شرایطی آغاز میشود که براثر تحولات نفتی ، جهان صنعتی خود را با یک بحران واقعی و جدی روبرو می‌یابد ، حال آنکه درک علل و عوامل این بحران‌برای مردم دنیای پیشرفته صنعتی چندان ساده نیست . مردمی که نزدیک به یک قرن ، مادمی با نازل ترین بها دراختیار داشته‌اند و با آن گرم می شده‌اند ، با آن جاده میساخته‌اند، با آن در جاده ها اتومبیل می رانده‌اند ، با آن چرخ های عظیم صنایع خود را به حرکت درمی آورده‌اند، با آن‌کشت‌وزرع می کرده‌اند ، با آن هزاران نوع وسیله و افزار می ساخته‌اند، و اما هرگز موجبی پیش نیامده بود که از خودشان بپرسند این منبع حرارت و نیرو از کجا به دست می آید و صاحبش کیست و چه وقت به آخرمیرسد ، طبعا در برخورد با مشکلاتی که از «بحران انرژی» ریشه میگیرد ، سوآلات زیادی برایشان مطرح میشود و این سوآلات هرگاه بی‌جواب بماند ، ذهن جهانیان را دچار شبهات و تردید هایی بکلی مغایر با روح تفاهم انسانی خواهد ساخت .

سوآلات مختلفی که در موضوعی بدین اهمیت برای دنیای صنعتی غرب مطرح است ، مطبوعات معتبر اروپا و امریکا را برآن میدارد تا به‌هر کوششی دست یازند و از فرصتی که سفر سالانه شاهنشاه ایران به اروپا فراهم آورده است جهت کسب نظریات معظمله سود جویند . زیرا محافل سیاسی و اقتصادی جهان بالاتفاق شاهنشاه ایران را طراح اصلی‌سیاست نفتی کشور های تولید کننده نفت و بویژه تنها شخصیت حاکم بر مقدرات نفتی منطقه خاورمیانه می شناسند و نیک می دانند تحولاتی که طی سال های اخیر در روابط کشور های تولید کننده نفت با کمپانی های نفتی و مالا با کشور های مصرف کننده نفت پیدا شده ، بیش‌از هر عاملی متاثر از نظریات و اهتمامات شاهنشاه ایران بوده است .

مطبوعات بین‌المللی ، در انعکاس نظریات شاهنشاه‌ایران راجع به نفت و قیمت هایی که از ابتدای سال جدید مسیحی در معاملات نفتی بموقع اجرا گذارده خواهد شد ، عموما تصویر مشابهی از شاهنشاه ایران به دست داده‌اند . این تصویر ، چهره رهبری آگاه و صاحب عزم را مجسم میسازد که باآگاهی کامل از دقایق و جزئیات تجارت بین‌المللی نفت ، درعین حال که حفظ حقوق صاحبان نفت را تا آخرین دینار وجهه همت قرار داده‌اند و درین زمینه بشدت سخت‌کوش و سختگیرند ، از منافع اصولی گروه های مصرف کننده و حفظ مصالح صنعتی و اقتصادی عالم غافل نیستند . اکثر مطبوعات متنفذ و معتبر عالم نوشته‌اند که شاهنشاه ایران در جریان مذاکرات و فعالیت های نفتی ، موضعی میان محافظه‌کاران و افراطیون اتخاذ کرده‌اند . یعنی نه آن دسته از صادر کنندگان نفت را تایید می کنند که قائل به مساهله و مسامحه‌اند ، نه آن دسته را که به راه افراط میروند . «هرالد تریبون» طی مقاله مبسوطی که در شماره دوم ژانویه خود انتشار داده و لحنی کاملا تند نسبت به اساس تصمیمات کشور های تولید کننده نفت دارد ، اعتراف میکند که قیمت های اعلام شده از طرف کنفرانس نفتی تهران گرچه بالاست ولی از سرحد منطق تجاوز نکرده است . یعنی شش کشور تولید کننده نفت در حوزه خلیج‌فارس، براساس راهنمائی و پیشنهاد های شاهنشاه ایران ، قیمتی‌را برای نفت خود تعیین و اعلام کردند که هرچند حداکثر منافع تولید کنندگان را تامین میکند ، ولی در نهایت امر مخل‌مصالح مصرف کننده نیست .

پیرامون این موضوع بسیار مهم و جنبه های دیگرموضوع بازهم گفت‌وگو خواهیم کرد .

سربازان مصر و سوریه قسمت هائی ازمواضع اسرائیل را اشغال کردند

ارتش مصر نیمی از مواضع اسرائیل را در ساحل غربی سوئز تصرف کرد

قاهره - خبرگزاری فرانسه - برای نخستین‌بار پس از برقراری آتش بس درخاورمیانه سخنگوی سازمان ملل متحد در قاهره‌دیروز به بی‌ثباتی‌خطوط مصریهاواسرائیلی ها در منطقه مرکزی کانال‌درساحل شرقی این راه آبی اشاره کرد .

سخنگوی سازمان ملل متحد به استناد گزارشی که از طرف نیرو های سازمان دریافت داشته گفت که بنظر میرسد مواضع نیروهای مصری و اسرائیلی‌در ساحل‌شرقی کانال سوئز وضع ثابتی ندارد .

وی گفت روز گذشته در این‌منطقه نبرد فوق‌العاده شدیدی بین نیرو های دو طرف‌روی‌داد و زدوخورد های شدید دیگری در دوازده کیلومتری شمال شرقی و جنوب شرقی قنطره و پانزده کیلومتری شمال شرقی اسماعیلیه درگرفت .

سخنگوی سازمان ملل متحدعلت بی‌ثباتی جبهه مرکزی‌را پیشرفت واحدهای مصری بسوی مواضع اسرائیل ذکر کرد .

وی گفت مصریها روز چهارشنبه دویست متر بسوی استحکامات اسرائیل پیشرفت کرده و باوجود درخواستهای مکرر ناظران‌سازمان ملل هنوز بمواضع اولیه خود بازنگشته‌اند .

سخنگوی سازمان ملل متحدگفت شدیدترین‌زدوخورد درده کیلومتری جنوب شرقی قنطره روی داد و طرفین باخمپاره‌انداز و توپخانه مواضع یکدیگررا زیر آتش‌گرفتند.

در جبهه سوریه نیز طی چندروز اخیر حوادثی روی داده است .

دیشب دولت اسرائیل ضمن یادداشتی به شورای امنیت اطلاع داد که نیروهای سوریه در چند روز اخیر شش حادثه خطرناک در جبهه شمال بوجود آورده و خطوط آتش‌بس را به نفع خود تغییر داده‌اند و بطرف مواضع اسرائیل پیشروی کرده‌اند بااینحال سخنگوی ارتش اسرائیل ضمن اشاره به نبردهای شدیدی که دیروز در منطقه کانال سوئز روی داده گفت که جبهه شمال دیروز کاملا آرام بود .

از سوی‌دیگرروزنامه « القبس» چاپ کویت از قول مقامات «بسیار موثق» نوشت نیروهای مصری توانسته‌اندقسمت‌اعظم سرزمین‌هائی را که در ساحل غربی کانال‌سوئز اشغال کرده بودند از تصرف‌آنها خارج کرده است و باین ترتیب منطقه پس ازبرقراری آتش بس به نصف تقلیل‌یافته است .

این روزنامه‌نوشته است‌اسرائیلی ها ابتدا سعی میکردند مناطقی‌را که در ساحل غربی کانال سوئز اشغال کرده بودند گسترش دهند ولی این کار برای آنها خطربزرگی بوجود می‌آورد و ازاین‌رو تاکتیک خود را عوض کرده و در تاریکی شب مواضع خود را ترک کرده و سپیده‌دم باردیگر به مواضع خود بازمی‌گشتند .

مصریها که به تاکتیک جدید اسرائیلی‌ها پی برده بودند تصمیم گرفتند ازخود عکس‌العمل نشان بدهند و بامداد یک روز هنگامی که اسرائیلی‌هاطبق‌معمول به‌مواضع خود بازگشتند متوجه شدند که‌تمام این مواضع توسط سربازان مصر اشغال شده است و باین ترتیب نیروهای اسرائیلی تقریبا نیمی از مواضع خود را در ساحل غربی کانال سوئز از دست داده‌اند .

ملک حسین ، سادات وحافظ اسد باهم ملاقات میکنند

کویت - خبرگزاری فرانسه - یکسخنگوی وزارت امورخارجه کویت اظهار داشت که قرار است بین پادشاه اردن ، پرزیدنت انور السادات و ژنرال حافظ اسد ملاقاتی در دمشق صورت گیرد.

سخنگوی وزارت امور خارجه کویت افزود این ملاقات که‌هنوز تاریخ قطعی آن تعیین نشده‌قرار بود هفته گذشته در کویت انجام شود.

سخنگوی‌وزارت امور خارجه کویت گفت شایعاتی که پیرامون اختلاف نظر مصر و سوریه در باره کنفرانس صلح ژنو انتشار یافته بی اساس است و تنها سوء تفاهمی ممکن است بین دو کشور بوجود آمده باشد . در حالی که سوریه به کنفرانس ژنو علاقه‌ای‌نشان نمی دهد مصر معتقد است‌که ادامه مذاکرات بااسرائیل امکان خواهد داد که اعراب به هدف های‌اصلی تل‌اویو پی‌ببرند.

بروز اختلاف بین نیکسون و جرالد فورد

واشنگتن - رویتر - اظهارات تلویزیونی دیروز جرالدفورد معاون جدید ریاست جمهوری آمریکا دایر بر اینکه به‌نیکسون اندرز داده است که از برملا کردن اسناد و اطلاعات مربوط به سوابق مالیاتی خود و یا ماجرا های مربوط به قضیه واترگیت خودداری نکند ، در میان ناظران سیاسی به معنای بروز اختلاف نظر بین نیکسون و معاون وی تفسیر شده است.

نیکسون دراین اواخر بار دیگر روش آشتی ناپذیری در پیش گرفته و اکراه آشکاری در ارائه دادن مدارک واسناد راجع به مالیات بردرآمدخود وقضایای‌واترگیت نشان میدهد.

اخبار کوتاه جهان

کنترل تلفن سفارت شوروی

● میامی-رویتر- برنارد بارکر یکی‌از عاملین‌دسیسه های مربوط به ماجرای واترگیت‌که بخاطرارتکاب این جرم مدتی زندانی شده است‌در یک مصاحبه باروزنامه« میامی هرالد» اظهارداشت که تلفن های سفارت شوروی در واشنگتن مدتی کنترل شده و معلوم شده بود که این سفارت رونوشتی از اسناد وزارت دفاع آمریکا رادر باره جنگ ویتنام بدست‌آورده بوده است. اسناد مذکور قبل از آنکه توسط دانیل الزبرگ منتشرشود بدست مقامات شوروی افتاده بود.

برکناری امام مسجد پاریس

● تونس- خبرگزاری‌فرانسه- روزنامه مستقل «الصباح» چاپ تونس از پرزیدنت بورقیبه، بومدین، سلطان حسن دوم و کلیه سران کشور های اسلامی خواسته است که بادولت فرانسه برای برکناری «حمزه بوبکر» از امامت مسجدپاریس واردمذاکره شوند .

الصباح نوشته است که حمزه‌بوبکر نه تنهانماینده اسلام و مسلمانان نیست بلکه از بقایای عناصر دوران استعماری گذشته است‌و رفتار و گفتاروی بکلی‌بامبانی اسلام مغایرت دارد.

نفتکش برای مصارف نظامی

● مادرید-خبرگزاری فرانسه- بندر نفتی کارتاژ در اسپانیاروز شنبه ۳۵۰۰۰ تن نفت خام را که از طرف دولت‌عراق ازبصره فرستاده شده بو دریافت کرد. دولت‌اسپانیا اخیرا موافقت کرده است که۷ فروندنفتکش برای‌مصارف نظامی در اختیار عراق بگذارد.

بعد از عربستان سعودی وکویت و ایران کشور عراق چهارمین عرضه کننده بزرگ نفت به اسپانیاست.

روز بی‌بنزین‌درنیویورک

● نیویورک - خبرگزاری فرانسه - روز یکشنبه (دیروز) برای دارندگان اتومبیلها در نیویورک روز پردردسری بود. در این روز کمبود دشوار بنزین‌درسراسر نیویورک بشدت احساس شد .در سراسر نیورک روز گذشته تنها ۸ پمپ بنزین باز بودند که تازه از این تعداد نیز چهار پمپ‌بنزین از اولین‌دقایق بعد ازظهر دچار تعطیل شدند و در آنها بنزینی برای عرضه کردن به اتومبیل ها باقی نماند.

آتش سوزی در مخازن نفت

● پاریس- خبرگزاری‌فرانسه- آتش سوزی مدهشی که دیشب در یک انبار مواد نفتی « ماسون» در چهارصدکیلو متری‌جنوب شرقی پاریس روی داده مخازنی که محتوی سه هزار متر مکعب نفت بود سرایت‌کرد و دو ساختمان بزرگ را منهدم ساخت . این آتش سوزی عمدی بوده است.

آتش سوزی‌نزدیکی های ظهر دیروز پس از وارد کردن پنج‌میلیون فرانک خسارت مهار گردید.

آتش زدن‌هتل اسرائیل

● دمشق - رویتر- چریکهای فلسطین دیشب در دمشق اعلام کردند که با کار گذاشتن بمب آتش‌زای ساعتی در کاباره مسادی واقع در هتل دان در شهر تل‌آویو آن را به آتش کشیده‌اند.

خبرگزاری فلسطینی وفا گزارش داد که پس از شروع آتش سوزی مشتریان کاباره را خارج کردندو خسارات‌فراوانی به کاباره‌و هتل وارد شد. چریکهای‌عرب پس‌ازانجام این ماموریت بسلامت به پایگاه خود بازگشته‌اند.

سوءقصد به هاینمان

● مایانس-خبرگزاری‌فرانسه- پرزیدنت گوستاو هاینمان رئیس‌جمهوری‌آلمان‌غربی که سال‌گذشته‌مورد حمله یک مرد ناشناس قرار گرفت بار دیگر به سوء قصد تهدید شده است.

رئیس جمهوری آلمان غربی اکنون در شهر «مایانس» بسر می برد . دیروز یک ناشناس‌چندین بار به پلیس‌محل تلفن‌کرد و اطلاع داد که سه زن‌و یک مردبرای حمله برئیس جمهوری وارد این شهر شده‌اند.

طولانی کردن روز

● نیویورک - رویتر- دیروز در اغلب ایالات آمریکا عقربه ساعت یک ساعت‌به جلو کشیده شد تا به‌این وسیله تعداد ساعات روز نسبت به شب افزایش‌یابد ودرنتیجه‌مصرف سوخت صرفه جویی‌شود. اداره فدرال‌انرژی آمریکا پیش‌بینی کرده است که ازاین راه میتوان در هر روز بین ۱۰۰ هزار تا ۱۵۰ هزار بشکه سوخت در ایالات‌متحده صرفه‌جویی کرد.

باعتقاد سیا وسایر سازمانهای اطلاعاتی :

چریکها به۲۰ نقطه اروپا حمله میکنند

لندن - رویتر - در آخرین‌ساعات روزگذشته یك دختر ۲۵ساله آمریکایی که مقامات امنیتی هویت او را «روبین- اوبان» معرفی کرده‌اند - هنگامیکه از نیویورك وارد لندن شده بود اجازه‌اقامت در انگلستان را پیدانکرد و با هواپیمابه آمریکا برگردانده شد .

دوشیزه اوبان‌که بسیار قدبلند است و شش پا قد دارد و شغل اوظاهرا مانکنی است هنگامیکه وارد لندن‌شد با افسران اسکاتلند یارد روبرو گردید و احتمالا به علت ارتباط مشکوکی که بین وی و یك دوشیزه دیگر و بازداشت شده آمریکایی وجود داشت اجازه اقامت در انگلستان را پیدانکرد .

در چمدان دختربازداشت شده‌آمریکایی چند روز قبل در فرودگاه لندن مقداری اسلحه و مهمات بدست آمد .

از طرف دیگر سخنگوی رسمی دیروز در لندن‌گفت‌که افسران ارشد پلیس و ارتش انگلستان از اقدامات احتیاطی خارق‌العاده‌ای‌که ظرف ۳ روز پیش در فرودگاه هسترولندن بکاربسته شده ناراضی هستند ولی قرار است از این پس براساس مشورتهای‌آنان‌اقدامات امنیتی دامنه داتری در فرودگاه مذکور صورت گیرد .

در حال حاضر هنوز هم در حریم حفاظتی فرودگاه‌بین‌المللی لندن‌وجاده‌ای که‌به‌آن منتهی میشود تانك های‌استتار شده از نوع «عقرب» و مجهز به توپهای ۲۵ پوندی مستقر شده‌اند .

پلیس اسکاتلند یارد از سگهای تربیت شده و نیز در اقدامات امنیتی‌خود در فرودگاه لندن استفاده کرده است.

از طرف دیگر آسوشیتدپرس به نقل از هفته‌نامه سندی تایمز گزارش داد که سازمانهای اطلاعاتی ضد جاسوسی و در راس آنها سازمان آمریکایی«سیا» پیشگویی کرده‌اند که در حدود ۲۰فقره حملات تروریستی در آینده نزدیك در فرودگاه هاو شهر های اروپایی بوقوع خواهد پیوست . در گزارش سندی‌تایمز اضافه شده‌که عده زیادی از گروه‌های تروریستی و افراطی که هدفها و مسلك های مشترکی هم ندارند خود را برای ارتکاب حملات پیش‌بینی نشده به هدف هایی نظیر فرودگاه لندن آماده کرده‌اند. باوجود این در روز های اخیر شواهد زیادی بدست آمده که نشان میدهد این‌گروه های مختلف تروریستی بیش از پیش به یکدیگر نزدیك میشوند و با یکدیگر همکاری می کنند .

از طرف دیگر اطلاعاتی که در لندن بدست آمده روشن کرده است که دوشیزه آلیسون تامپسون - دختر ۱۸ ساله آمریکایی- که با چمدان پر از طپانچه و فشنك‌درفرودگاه لندن‌بازداشت شده است. در سانتاباربا واقع در کالیفرنیا یك مستخدمه بوده و با اینحال با یك گروه دانشجویی‌در کالیفرنیا که‌ازمخالفان رژیم موجود کشور مغرب هستندهمکاری داشته است .

تحویل دهنده اسلحه

در کالیفرنیای امریکا یک مردجوان ۳۱ ساله باتهام تحویل اسلحه به‌یک دختر امریکائی که هفته گذشته برای ربودن یاقتل سفیر مراکش به لندن رفته بود دستگیر شد .

عکس «تئودور - براون» مرد دستگیر شده را نشان میدهد .

عکس رادیوئی اطلاعات

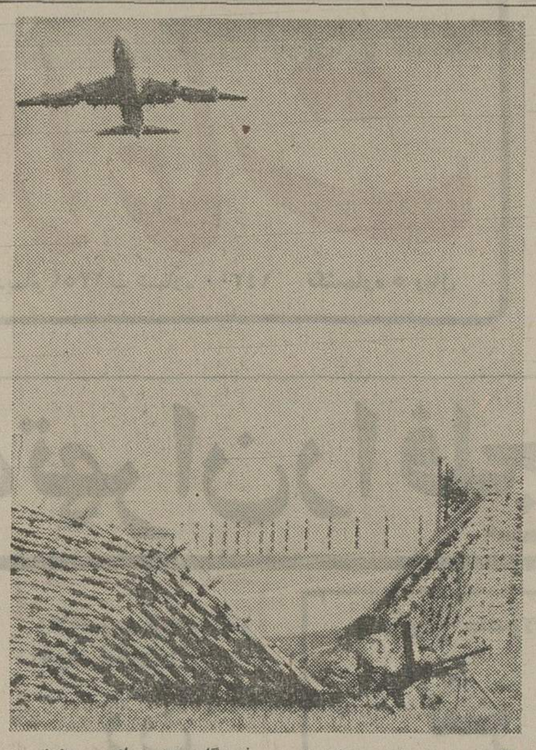

آماده برای مقابله

فرودگاه «هنرو» لندن هنوز در محاصره کامل نیروهای ارتش‌انگلیس است. در عکس یک سرباز که روی‌قسمتی از حصار شکسته‌شده اطراف فرودگاه دراز کشیده وآماده‌تیراندازی‌به مهاجمین احتمالی به فرودگاه است . بالای سر او یک‌هواپیمای‌غول پیکر در حال پرواز دیده‌میشود.

عکس رادیوئی اطلاعات

وزیر دفاع امریکا گفت بمباران ویتنام ممکن است ازسرگرفته شود

بعلت ادامه تحریم نفت :

امریکا اعراب‌را به‌توسل بزور تهدید کرد

واشنگتن - آسوشیتد پرس- جمزشلزینگر وزیر دفاع آمریکا طی بیانیه‌ای که روز یکشنبه در واشنگتن انتشار یافت اخطار کرد که افکار عمومی مردم آمریکا ممکن‌است دولت ایالات متحده را تحت فشار بگذارد ومجبور کند که علیه کشورهای عرب تولید کننده نفت - در صورت سوء استفاده آنها از اقدامات تحریم نفتی - به زور متوسل شود.

شلزینگر در همین سخنان کشورهای‌عرب را از عواقب وخیمی که بکار بردن سلاح تحریم نفتی از طرف آنها میتواند برای خودشان دربر داشته باشد برحذر داشته است . وزیر دفاع آمریکا گفت : ما باید بخاطر داشته باشیم‌که قدرتهای مستقل‌کشور های حاکم برسرنوشت خویش نباید بطرزی مورد استفاده قرار گیرد که زندگی جهان صنعتی را دچار مخاطره کند . پیروی از این روش خطر بسیار بزرگی دربرخواهد داشت و نه‌تنها برای ما بلکه برای کشور های تولید کننده نفت نیز سرچشمه‌مخاطرات عظیم خواهد بود.

شلزینگر سپس اظهار نظر کرده است که فشار مضیقه‌های نفتی ممکن است مردم آمریکا را برآن دارد که دولت خود را برای بکار بردن زور علیه اعراب تحت‌فشار بگذارند . وزیر دفاع آمریکا اضافه کرد که با اینحال کشورهای تولید کننده نفت عرب اخیرا از محدودیت تولیدات نفتی خود کاسته‌اند و بنظر میرسد که با این کاردرک کرده‌اند که با کشورهای صنعتی منافع مشترک دارند .

شلزینگر در همین اظهارات ضمن بحث در باره دفاع کشورهای باختری اعضای پیمان ناتو را دعوت می‌کند که اجازه ندهند تا این سازمان ضعیف شود.

درباره اوضاع ویتنام وزیر دفاع آمریکا گفت که به عقیده وی ۵۰ درصد احتمال دارد که نیروهای ویتنام شمالی تعرض بزرگ وتازه‌ای را در ویتنام جنوبی آغاز کنند اما در صورتی که چنین تعرضی واقع شود فوق‌العاده محتمل است که ریچارد نیکسون رئیس‌جمهور آمریکا ازکنگره‌اجازه بخواهد که با نیروی هوایی تاکتیکی‌ایالات متحده به کمک ویتنام جنوبی بشتابد و کمونیستها را بمباران کند.

سفیر مصر : تحریم نفتی ادامه می‌یابد

نیویورک - رویتر- اشرف‌غربال سفیر مصر در آمریکا اعلام کرد که برای راضی شدن اعراب به انصراف از دنبال کردن روش تحریم نفتی باید قبلا دلایل روشن وکافی بوجود آید. غربال اضافه کرد که مفهوم ضمنی این سخن لزوم بازگشت اسرائیل به مرزهای پیش‌از جنگ ژوئن ۱۹٦۷ است . سفیرمصر که در برنامه تلویزیونی «مواجهه باملت» در شبکه « سی. بی.اس» شرکت کرده بود گفت: ما اعراب نیز تحریم را دوست نداریم.همه ما آرزومند پایان‌یافتن این وضع هستیم . ولی در عین حال مایلیم که اراضی اشغال‌شده مانیزآزادشود. غربال اضافه کرد که نیت اعراب از بکار بردن حربه تحریم نفتی به صدا درآوردن ناقوس برای آگاه کردن جهانیان از این حقیقت است که اعراب‌نیز انسانندو خواستار حقوق انسانی هستند.

تیکاخان: پاکستان نگران‌تحویل‌اسلحه مدرن به‌همسایگان خود میباشد

راولپندی - رویتر - ژنرال تیکاخان رئیس ستاد کل نیرو های مسلح پاکستان درگفتگویی با اعضای یک هیئت نظامی جمهوری‌خلق‌چین‌که‌به‌راولپندی رفته است اظهار داشت که پاکستان از استقرار سلاحهای بسیارمدرن در پشت مرزهایش فوق‌العاده‌نگران است درحالیکه دولت پاکستان قصد تجاوزبه هیچ کشوری و مخصوصا همسایگانش را ندارد .

تیکاخان گفت تمام سلاح های مدرنی که در پشت مرز های پاکستان مستقر شده‌برای تجاوز علیه این کشور است.

از سوی دیگر ذو الفقارعلی بوتو نخست وزیر پاکستان در مصاحبه‌ای با مجله‌فرانسوی اکسپرس آمریکا و شوروی‌را سرزنش‌کرد هردو برای‌فروش اسلحه به هند بایکدیگررقابت می‌کنند و اتحاد شوروی افغانستان را نیز از سلاحهای مدرن خود بی‌نصیب نگذاشته‌است

ویلیام‌سیمون از فکر مذاکره کشور های تولید کننده و مصرف‌کننده حمایت کرد

مشاور نیکسون ازاوپك‌خواست قیمت نفت را پائین بیاورد

واشنگتن - خبرگزاری فرانسه - ویلیام سیمون مشاور نفتی نیکسون و رئیس آژانس انرژی آمریکا دیروز در یک برنامه گفت وشنود تلویزیونی از فکر تشکیل اجتماعی‌مرکب از نمایندگان کشورهای تولید کننده و مصرف کننده نفت پشتیبانی کرد.

سیمون که در برنامه مسائل وپاسخهای شبکه تلویزیونی «ا.بی.سی» از واشنگتن شرکت کرده بود اظهار داشت که به عقیده وی هرگاه کنفرانسی از کشورهای تولید کننده و مصرف کننده نفت تشکیل شود باید به دو مسئله اساسی رسیدگی کند : اول افزایش تولید و تحویل نفت از طرف کشورهای تولید کننده در ابعادی که جوابگوی احتیاجات کشورهای مصرف کننده در ده سال آینده باشد . ودوم ایجاد قیمتهای منطقی و عقلایی برای نفت - بصورتیکه اقتصاد کشور های مختلف جهان با خطر رکود روبرو نشود.

ویلیام سیمون در پایان اظهار امیدواری کرد که اجتماع آینده وزیران نفت کشورهای عضو اپک در آوریل آینده فرصتی باشد تااین ممالک برای پائین آوردن قیمت نفت و افزایش میزان تولید آن اقدام کنند.

یك کشیش از ساکنان بهشت آمارگیری کرد !

واتیکان - رویتر - یک‌تحقیق‌غیررسمی که‌درواتیکان صورت گرفته است مدعی است‌که دربهشت تعدادقدیسانی که ملیت ایتالیائی دارند از شماره همگنان آنها که دارای ملیتهای غیرایتالیایی هستند بیشتر است .

تحقیق یاد شده که بوسیله یک کشیش یسوعی از اهالی هلند بنام «رنه‌مول» صورت گرفته است نشان‌میدهد که از ۱۸٤۸ نفر قدیسان شناخته شده که اسامی آنان بعنوان ساکنان بهشت «به ثبت» رسیده است ٦۲٦ نفررا ایتالیائی ها تشکیل میدهند و بیش از نیمی از تمام قدیسان کاتولیک که‌به‌بهشت رفته‌اند همگی در روزگار حیات‌زمینی خود پیشه‌روحانی داشته‌اند بدیهی است پانزده نفر از پاپهای سابق - ۱٤ زن شوهردار و ۸ زن بیوه نیزبنوبه خود از بهشتی‌ها هستند .

طبق یکی دیگر از نتایج تحقیقات روحانی یسوعی واتیکان - کشور فرانسه بعداز ایتالیا بیش از هرکشور دیگری دارای قدیسان بوده است . فرانسه با ۵۷٦ قدیس - انگلستان‌با۲۷۱ قدیس‌وشبه جزیره‌ایبریا(اسپانیا) با ۲۱۵ قدیس بترتیب بعداز ایتالیا قرار میگیرند .

دراین مطالعه تمام قدیسانی که طی ۱۰۰۰ سال گذشته زیسته‌اند به حساب آمده‌اند و بنابراین تحقیقات موردبحث‌ممکن‌است‌بعنوان‌مبنایی‌برای‌یک‌بررسی‌دمگرافیک (مربوط به تعداد جمعیت) دربهشت که بزودی بوسیله ماشین کمپیوتر واتیکان انجام خواهد گرفت مورد استفاده واقع شود .

این کمپیوتر که درمرکز آمار واتیکان نصب شده است چندی قبل محاسبه کرد که نسبت کاتولیکها به کل جمعیت دنیا بین ۱۹۷۰ و ۱۹۷۱ از ۱۸٫٤ درصدبه۱۸٫۲ درصد کاهش یافته است . طبق‌آخرین برآوردی که بوسیله این کمپیوتر صورت گرفته‌است‌دنیا درحال حاضر ۳٫٦٤٥٫۸۲۹٫۰۰۰ نفر جمعیت دارد که ٦٦٤٫۳۸۸٫۰۰۰ نفر از آنها را پیروان مذهب کاتولیک تشکیل میدهند .

فرمول جدید کی‌سینجر و دایان بزودی به مصر تسلیم‌میشود

کی‌سینجر به‌موشه‌دایان اخطار کرد با اعراب مصالحه کند

ژنو - خبرگزاری فرانسه - کمیسیون‌نظامی مصرو اسرائیل ساعت دوازده (ظهر امروز بوقت تهران) مذاکرات خود را در باره تعیین خطوط‌جدید آتش‌بس از سر گرفت .

بعقیده ناظران سیاسی‌پنجمین جلسه کمیسیون که پس از بازگشت ژنرال دایان وزیردفاع اسرائیل از واشنگتن تشکیل شده مرحله‌جدیدی درمذاکرات ژنو بوجود میاورد.

چهار جلسه قبلی همانطورکه کی‌سینجر پس از مذاکره با وزیردفاع‌اسرائیل اظهار داشت جنبه « مقدماتی و اکتشافی » داشت بنا بر این از امروز هیئت های نمایندگی دو طرف باصل مسئله که ایجاد فاصله بین نیرو های مصر و اسرائیل در منطقه کانال سوئز است رسیدگی می‌کنند .طرفین‌نخست کوشش خواهند کرد روی‌اصل سازش کنندوپس از آن‌پروتکلی در باره نقل و انتقال نیروهابه خطوط آتش بس جدیدامضاء می‌کنند . اما بعقیده ناظران سیاسی در ژنو مرحله جدید بدو علت ممکن است مدتی طول بکشد .

۱- تشکیل دولت جدید اسرائیل اکنون بیش از آنچه که‌قبلا انتظار میرفت مشکل بنظر میرسد و تصور نمی‌رود کابینه جدیدی که در تل‌اویو تشکیل میشود بتواند قبل از پایان ژانویه جاری تصمیمات اساسی بگیرد.

۲- وزیران امور خارجه تا حدی در خوش‌بینی خوددچار اشتباه شده‌اند آنها تصورمی‌کردند که مذاکرات بسرعت پیشرفت خواهد کرد ولی‌اکنون باشتباه خود پی برده‌اند درهر حال شک‌نیست که مذاکرات اخیر دایان و کی‌سینجر راه را برای سازش بین طرفین هموار کرده است .

دربیروت روزنامه دست‌راستی «الحیات » نوشته است که کی‌سینجر در مذاکرات اخیر خود با دایان بوی وعده‌داده است که‌آمریکا کوشش خواهد کرد در برابر امتیازاتی که اسرائیل باعراب میدهد متقابلا امتیازاتی برای تل‌اویو بدست آورد .روزنامه اضافه کرده‌است آمریکا کوشش خواهد کردکه باسرائیل اجازه داده شود از برخی منابع هیدورکاربو کشور های عربی و برخی تاسیسات مهم‌آنها استفاده کند.

وزیر امور خارجه آمریکا درعین حال با تهدید و دادن وعده و وعید اخطار کرده‌است آنچه که در صلح ممکن است تحقق پیدا کند در جنگ‌بدست نمی‌آید ، و ادامه جنگ در شرایط کنونی نه تنها منافع اسرائیل را به خطر میاندازد بلکه امنیت آن را نیز تامین نمی‌کند واسرائیل باید بااعراب مصالحه کند .

در قاهره مجله« روزالیوسف» نوشته است‌که باحتمال زیاد هنری‌کی‌سینجر درآینده نزدیک (مارس یا آوریل) برای‌سومین بار به خاورمیانه مسافرت خواهد کرد تا نتایج کنفرانس صلح ژنوزابه‌رهبران کشورهای عربی اطلاع داده و از آن هابخواهد که‌سیاست نفتی خود را نسبت به‌آمریکا تغییر دهند.

کارخانجات مهندس سیروس ارجمند

با ۲۷ سال سابقه کار

ساختمانهای فلزی پیش ساخته

آماده نصب

برای کارخانه‌ها . تعمیرگاهها . گاراژها. انبارها وسالنهای سرپوشیده

تهران - تهران پارس تلفن { اداره فروش ۷۸۱٦۸٤ / مخزن سازی ۷۸۷۸۹ } تلفنخانه { ۷۸۸۲۰ / ۷۸۱۵٦۱ }

شرکت سهامی تولیما

Mix ERS

بتونیر در ظرفیت های مختلف

از ۱۲۰ الی ۸۰۰ لیتر

تهران - خیابان آیزنهاور - مقابل وزارت کار

تلفن های : ۹۵۹۲۴۴ - ۹۵۴۴٦۰

موزائیک ماشینی ناصر

معمول آجر بتکنیک سیمانکاری در ایران

تلفن ٦۲۱۰۵۲-٦۲۱۰۵۳

آکادمی زبانهای دنیا

کلاسهای مخصوص اعزام اسفند ۵۲

عادی - قراردادی - شروع کلاسها ۲۰ دیماه

دروازه دولت اول روزولت ساختمان جم تلفن ۸۲۸۲۱۳

لندن B.B.C

تنها از مترسمعی و بصری (بی.بی.سی) لندن میتوانید راسا تلفظ وگرامر صحیح زبان انگلیسی را در کمترین مدت‌بیاموزید مرکز فروش خیابان نادری کتابخانه میسو تلفن ۳۱۲۹٤۰

جرائم عمومی ایران و قوانین بین‌المللی

تطبیق اصول جرائم عمومی ایران باقوانین بین‌المللی و وجوه مشترک مسائل حقوقی دریک سطح جهانی از جمله نکات قضائی تازه‌ای بود که برای اولین بار دادستان دادگاه دیروز هنگام بررسی اتهام ۱۲ نفر از متهمین سوء قصد علیه جان شاهنشاه آریامهر و خاندان جلیل سلطنت مطرح کرد.

قوانین مدون کشورهای جهان باوجود تفاوتهائی‌که دربرداشت ونگرش مسائل بایکدیگر دارند که در وهله اول آنرا باید ناشی از شرایط و نیازهای منطقه‌ای دانست ، در چند مسئله اساسی که با حاکمیت ملی و استقلال جوامع مرتبط است ، هماهنگ و منطبق می‌باشند.

از دیر باز قانون گذاران و متخصصان امور حقوقی حفظ ملیت و پاسداری از تمامیت کشور را اساس خال‌ناپذیر ادامه حیات جامعه شناخته‌اند واز همین‌رو یک دید واحد و آگاهانه پیرامون مسائل‌جزای عمومی ، در کلیه قوانین می‌توان یافت.

دادستان دادگاه دیروز در خلال تشریح جرائم عمومی خاطرنشان ساخت : مسئله سوء قصد یاتوطئه در اکثر ممالک دنیا همانند کشور ما در زمره جرائم عمومی بشمار می‌آید ، محاکم فرانسه به کیفیتی که در کتاب حقوق جنائی تالیف یکی‌از استادان دانشگاه منعکس است، بزه سوء قصد به‌حیات رئیس مملکت را در فرض ترکیب با هدف سیاسی ، جرم عمومی دانسته است که مجازات اعدام را برای آن تجویز کرده‌اند.

توجه به‌این ماده از قانون کشور فرانسه و پژوهش درقوانین جنائی و سایر کشورها بازگوی این واقعیت است که چنین اصل از یک اعتبار وسیع برخوردار است و هر جامعه‌ای سوای وابستگی‌و پیوند خود بشیوه‌های تفکر مختلف و نظام‌های اقتصادی وسیاسی، سوء قصد ونیت جنایت‌آمیز به زمامداران و رهبران سیاسی را در شمار جرائم مستوجب کیفرهای بی‌گذشت و شدید می‌داند.

لزومی در تذکار این نکته نیست که میزان علائق جامعه به‌رهبران خود و شخصیت تعیین کننده آنها در سرنوشت ملتها هر چند باین مسئله رنگ و هویتی در چهار چوب مصالح داخلی می‌بخشد ،ولی تردیدی باقی نمی‌ماند که وقتی اندیشه پلیدی برای سوء قصد بیک چهره انقلابی و سیمای درخشان معاصر است این تبهکاری عمق‌و ابعاد خاصی می‌یابد که نوعی هجوم به آرمانهای ملی محسوب میگردد ودر چنین لحظاتی است که نه‌تنها یک ملت بلکه همه اندیشمندان جهان بسرکوبی این توطئه همت می‌گمارند و چنین نیت ناهنجاری را تقبیح مینمایند.

دادستان در دادگاه دیروز خاطرنشان ساخت که کلیه بنیادگذاران قوانین با حساسیتی ویژه حفظ و حراست جان و هستی رهبران‌و مظاهر قومیت ملتها را مورد نظر قرار داده‌اند و این معنی با نقل نکاتی از قانون اصلاحی سال ۱۹۶۰ فرانسه بخوبی آشکار میشود.

ماده ۸۶ قانون فرانسه صراحت دارد که‌هر کس‌مرتکب سوء قصدی شود که منظور از آن خواه بهم‌زدن اساس حکومت و یا تغییررژیم وخواه تحریص مردم به‌مسلح شدن علیه هیئت حاکمه کشور و یا تحریک عده‌ای از اهالی کشور علیه عده‌ای دیگر باشد، محکوم‌به‌حبس ابد خواهد شد.

ماده ۸۷ این قانون با وضوح بیشتری به‌این مورد نظرمی‌افکند ومیگوید : در مورد توطئه‌ای که منظور از آن جنایت‌مذکور درماده ۸۶ این قانون باشد در صورتی که برای تهیه مقدمات جنایت امری انجام یاشروع شده باشد ، مرتکبین توطئه محکوم به ده تابیست‌سال حبس جنائی غیرداائم خواهند شد.

چنانکه برای تهیه مقدمات جنایت امری انجام یا شروع نشده باشد، مرتکبین توطئه به پنج تا۱۰ سال حبس جنائی غیر دائم محکوم خواهند شد.

صرفنظر از مواد یاد شده ماده ۸۸ از قانون اصلاحی فرانسه تصریح می‌کند ، هرکس بنحوی از انحاء مرتکب عملی شود که منظور از آن اقدام علیه تمامیت ارضی ملی و یا جدا کردن قسمتی ازقلمرو کشور که تحت سلطه هیئت حاکمه فرانسه است باشد، از یکسال‌تا دهسال حبس و پرداخت غرامت از ۳۰۰۰ فرانک الی ۷۰۰۰۰ فرانک محکوم خواهد شد.

طبق ماده ۹۱ اگر مرتکبین جرائم یاد شده در مواد فوق این قانون برای اجرا ویا فقط شروع به‌اجرای‌مقاصد خود اسلحه‌بکار ببرند محکوم به‌اعدام خواهند شد.

انعکاس جهانی محاکمه ۱۲ متهم توطئه سوء قصد

متهمین مستقلا عمل میکردند

شش تن از متهمین اعتراف کرده‌اند

پرویز رائین

تهران ـ اسوشیتدپرس ـ یکشنبه یك دادگاه چهار نفری نظامی محاکمه‌ی علنی ۱۲ خرابکار را به اتهام سوء قصدبه‌جان شاهنشاه‌ایران وربودن یاکشتن شهبانو فرح و ولیعهد ۱۳ ساله ایران ، در برابر آزادی زندانیان سیاسی آغاز کرد .

طیفور بطحائی ۲۶ ساله فوق دیپلم فیلمبردار محل‌اقامت شیراز خیابان وصال

شش تن آنان‌به‌اتهام‌شرکت در نقشه قتل شاهنشاه در استراحتگاه تابستانی ایشان در نوشهر ـ یا هنگامی که به خانه خواهرشان‌والاحضرت‌فاطمه می‌رفتند ویاهنگام بسربردن در تعطیلات زمستانی در سن‌موریتس محاکمه می شوند. شاهنشاه‌واعضای خاندان‌سلطنت

خسرو گلسرخی ۳۰ ساله شاعر و نویسنده فوق دیپلم مجسمه سازمحل اقامت تهران، همسر و اولاد دارد

اینك در سن‌موریتس بسر می‌برند . شش نفر دیگر متهمان متهم به شرکت در نقشه‌ربودن هستند . در برابر اتهامات، که در صورت ثبوت مجازات آن اعدام در میدان تیر است ، ۶ تن از متهمان اعتراف کرده و شش تن دیگر خود را مبری دانسته‌اند .

کرامت‌الله دانشیان ۲۷ ساله حسابدار دیپلمه حسابداری شرکت ساختمانی پلکار محل اقامت شیراز

جمله‌ی اعضای این گروه که دو دختر را نیز شامل میگردند، وابسته به‌قشربالای‌طبقه متوسط هستند ، بجز یکی از آنها ، خانم مریم اتحادیه ۲۱ ساله که از یك خانواده اشرافی است و به گروه از طریق دادن‌اطلاعات درباره نوه دختری شاهنشاه ،

منوچهر مقدم سلیمی ۴۰ساله دیپلمه هنرستان محل اقامت تهران دارای زن و ۳ اولاد (پیشینه کیفری دارد)

والاگهر مهناز که دختر سفیر ایران در ایالات متحده ، آقای اردشیر زاهدی است کمك می‌کرده است . خود والاگهر مهنازنیزجزو کسانی بوده است که بنابر نقشه آنها بایستی ربوده می شده ، اما ظاهراتوجه اصلی به ربودن شهبانو فرح‌و ولیعهد بوده است .

بنابر ادعانامه ، متهمان در اعترافات خویش به بزه های انتسابی اعتراف کرده وگفته‌اند که در تدارك خرید سلاح و تنظیم نقشه برای قتل شاهنشاه شرکت داشته‌اند

نقشه دوم‌شامل‌ربودن شهبانو، توسط سه فیلمبردار تلویزیون، هنگام شرکت علیاحضرت در مراسم فستیوال کودکان درماه نوامبر ۱۹۷۳ در تهران بوده است

برای اولین بار، اعضای گروه در هیچگونه‌فعالیت کمونیستی دخالت‌نداشته‌اند ، گوآنکه یکی از آنها اعتراف کرده است‌که

رحمت‌الله جمشیدی ۲۵ ساله فوق دیپلم کارمند و نویسنده ساکن تهران نارمك

به تئوری مارکسیسم اعتقاد دارد ، برخلاف موارد قبلی‌که گفته می‌شد شوروی- چین یا افراطی های عراق از فعالیت

محمدرضا علامه‌زاده ۳۰ساله کارگردان فوق دیپلم‌ساکن‌تهران شهرآراء دارای همسر واولاد

های متهمان‌پشتیبانی میکرده‌اند ادعانامه دادستان می‌گوید که این گروه به استقلال عمل میکرده‌اند .

عباسعلی سماکار فیلمبردار۳۰ ساله فوق دیپلم

تقاضای اعدام

دادستان در ادعانامه خوداین عده را متهم به ارتکاب‌جنایت از نوع درجه اول دانسته و برای هر۱۲نفر تقاضای‌مجازات اعدام کرده است. بمتهمان و وکلای نظامی آنان درشرایطی اجازه دفاع داده‌شد که تالار دادگاه پراز اعضای خانواده های متهمان بودند که جملگی شیک پوشیده‌بودند .خبرنگاران داخلی و خارجی نیز جریان جلسه دادگاه را زیر نظر داشتند .

ابراهیم فرهنگرازی ۴۲ساله لیسانسیه کارمند دفتربیمه ساکن تهران خیابان ناهید . دارای همسر و اولاد

شش نفر از این عده متهم به شرکت در نقشه قتل ، و بقیه متهم به شرکت در نقشه ربودن هستند.

بنابر ادعانامه دادستان و

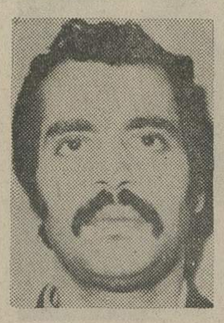

فرهاد قیصری ۲۴ ساله دانش‌آموز پنجم طبیعی کارمند. ساکن تهران

اعترافات متهمان در مورد «ربودن » نقشه وجود داشته است .

۱ـ ربودن‌شهبانو فرح‌وولیعهد

شکوه فرهنگرازی ۳۰ ساله نویسنده دیپلمه ساکن تهران خیابان ناهید دارای همسر و اولاد

و گروگان نگاه داشتن آنان تا در صورتی که زندانیان سیاسی آزاد نشوند ، آنانرا بقتل برسانند .

مریم اتحادیه۲۲ ساله دیپلمه خبرنگار محل اقامت تهران لاله‌زار

۲ـ ربودن والاگهر مهناز ، نوه شاهنشاه و دختر اردشیر زاهدی سفیر ایران در آمریکا این نقشه مستقلی بوده که در ادعانامه دادستان نیز جداگانه مورد بحث قرار گرفته است. مریم اتحادیه ، یکی ازمتهمان، که دوست نزدیک والاگهرمهناز است ، تنها در این‌نقشه شرکت داشته‌و طبق ادعانامه اطلاعاتی در باره مسیر حرکت و نقاطی که والاگهر مهناز میرفته‌اند ، به گروه میداده است .

مرتضی سیاهپوش ۲۳ ساله لیسانسیه کارمند چاپخانه‌ساکن تهران خیابان تهران‌نو

آپادانا تورهای نوروزی را:

ـ در هتلهای لوکس‌و درجه۱ـصبحانه ـناهارـ گردش ـ ورودیه‌ها ـایاب‌وذهاب‌ـبلیط‌هواپیمای جت در معیت راهنمای فارسی زبان تقدیم‌میدارد

اروپا ۱۳و۱۶روز ـ رم ـ بارسلون ـ پاریس لندن ـهامبورک ـ حرکت ۲۷ ـ ۲۸ اسفند و ۲ فروردین‌قیمت ۴۷۰۰ ـ ۵۱۵۰ تومان .

اروپا ۲۰ روز ـ رم ـ نیس ـ موناکو ـ مونت کارلو ـ مادرید ـ پاریس ـ لندن ـ هامبورک یا بیروت حرکت ۲۸ ـ ۲۹ اسفند قیمت ۵۹۵۰ تومان .

اروپا ۲۲ روز ـ هامبورک ـ آمستردام ـ لندن پاریس ـ بارسلون ـ پالمادو مایورکا ـ رم (ناپل‌ـ کاپری‌ـ سورنتو) حرکت ۲۷اسفند قیمت ۶۳۵۰ تومان .

اروپا ۲۵ روز ـ چهارخط‌سیر : بیروت ـ رم ـ ژنو ـ بارسلون پاریس ـ لندن ـ برلین یا هامبورک‌ـ وین ـ استانبول یا آتن ـ حرکت ۲۵ ـ ۲۶ـ۲۸ اسفند قیمت ۶۹۵۰ تومان .

اروپاوجزایرقناری ـ ۲۷ روز ـ بیروت ـ قاهره ـ رم ـ مادرید ـ کازابلانکا‌ـ لاس‌پالماس‌ـ تاتاریف ـ سانتاکروز‌ـ پاریس‌ـ و لندن ۲۵ و ۲۹ اسفند قیمت ۷۹۵۰ تومان .

حج عمره ـ ۲۱ روز ـ حرکت ۲۶ و ۲۸ اسفند ـ کویت جده‌ـ مکه ـ مدینه ـ قاهره و بیروت‌قیمت ۶۴۵۰تومان.

آفریقای جنوبی ۲۵ روز ـ بیروت ـ جده ـ آدیس‌آبابا ـ نایروبی‌ـآمبوزولی‌ـتساوو‌ـکلیمانجارو‌ـجوهانسبورک‌ـ کیپ‌تان‌ـ قاهره‌ـ حرکت۲۶ـ۲۸اسفند قیمت ۹۴۵۰ تومان.

آمریکا ۲۱ روز ـ یوبورک ـ واشنگتن ـ بوفالو آبشارنیاگارا ـ سان‌فرانسیسکو لوس آنجلس‌ـ هالیوود‌ـلاس‌وگاس‌ـ شیکاگو یامیامی ولندن‌ـ حرکت ۲۹اسفند‌ـ قیمت ۹۴۵۰ تومان (به‌قیمت سال قبل)

خاوردور ۲۴ و۲۶ روز ـ بانکوک ـ مانیل اوزاکا ـ کیوتو کاماکورا ـ هاکونه ـ توکیو ـ سنگاپور ـ جاکارتا ـ کوالالامپور ـ هنگ‌کنگ ـ دهلی ـ ۲۷ـ۲۸ـ۲۹ اسفند ۱۰۹۵۰ و ۱۰۴۵۰ تومان .

آمریکای‌جنوبی۲۶ روز ـ ریودوژانیرو ـ آبشار ایگواسو ـ سائوپولو‌ـ مونتوویدو‌ـ بوینس‌آیرس‌ـ لیما ـ مکزیکو‌ـ آکاپولکو‌ـ حرکت ۲۸ اسفند ـ قیمت ۱۲۴۵۰ تمان .

سازمان توریستی آپادانا‌ـ جاده‌قدیم‌شمیران‌ـچهارراه‌حقوقی،اول‌ایرج. تلفن۷۵۶۲۰۳‌ـ ۷۵۴۸۳۰‌ـ۷۵۷۹۸۹

گروه‌شرکتهای‌تولیدی وواردداتی ماشین‌آلات‌راه‌سازی‌وساختمانی

ارکان ماشین ـ ونـه
ماشین رول ـ رولر

خیابان‌آیزنهاور ـ مقابل دانشگاه آریامهر شماره ۶۲۸ و ۶۴۶
تلفن : ۹۵۹۰۷۸ ـ ۹۶۲۴۵۹ ـ ۹۵۲۸۹۹ ـ ۹۵۹۰۰۲ ـ ۹۵۸۵۵۵

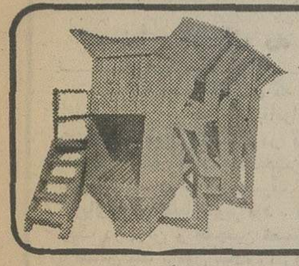

فیدر زنجیری
ساخت
ونـه

از نمایشگاه اتومبیل ادیب در عباس‌آباد دیدن فرمائید

بیوك ۷۴
عروس اتومبیلهای جهان
مدل‌های مختلف
تلفن ۸۴۹۸۷۶ .

روز پدر
چه روزیست؟

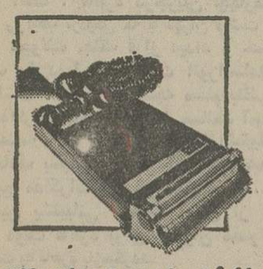

اگر پدرشما ارزش یك ریش تراش آ.ا.گ را ندارد...
پس چه‌کسی دارد..؟

ریش تراش آ.ا.گ باتیغه بسیارمرغوب‌اش جدیدترین نوع ریش تراش جهان است که حتی در آلمان تازه وارد بازار شده.
این ماشین جدید که نتیجه چندین سال کوشش و تحقیق مهندسین برجسته آ.ا.گ آلمان است طوری طراحی شده که خطاها نیز میتوانند از آن استفاده کنند.
صدای ریش تراش جدید آ.ا.گ تقریباً نشنیدنی است ودر ای استفاده از خطاهای آن احتیاجی بچربی کیه ویا چاپیدا کردن آن نیست بلکه فقط با فشار یك دکمه تیغه خطاهای آماده میشود.
ریش تراش جدید آ.ا.گ با برق ۱۱۰ و ۲۲۰ ولت کار میکند و برای مسافرت ایده‌آل است.
ریش تراش جدید آ.ا.گ دارای دو نوع شبکه برای پوست خشن و پوست نرم میباشد.
اگر تا بحال با ریش تراش جدید آ.ا.گ اصلاح نکرده‌اید، اصلاً اصلاح نکرده‌اید.

AEG
آ.ا.گ زندگی بهتری پیشنهاد میکند

تلمبه صنعتی
مخصوص مواد قلیائی و غلیظ
شرکت تهروپ ـمیدان فردوسی .

شرکت تراك راه
سازنده ونماینده انواع ماشین آلات ساختمانی وراه سازی
دمپر، سرندوبیران ،نوارنقاله، فیدرماسه خشک‌کن،بتونیر، سنگ شکن
تخت طاووس چهار راه فرح تلفن ۸۴۴۰۸۰ ـ ۸۴۸۰۶۰
صندوق پستی ۱۵۸۵ـ۱۱ تلگرافی تراك‌راه‌کمپ

انجمن دوستداران باتوان

کاروان اسکی انجمن
هرجمعه به‌آبعلی وشمشك میرود
برای رزرو جا بدبیرخانه انجمن (خیابان بهار شمالی ـ بالاتر از نامجو ـ تلفن ۸۲۴۸۳۱ و ۸۲۳۷۳۷) مراجعه فرمایند .

هیترپلار
سیستم هوای گرم با ترمستات
مخصوص سالنهای بزرك ـ منازل ـ رستورانها سوپرمارکتها و فروشگاهها . هوای گرم هیترپلار رامی‌توان‌از طریق‌کانال به نقاط‌مختلف بطور یکنواخت هدایت کرد و یا باقراردادن هیترپلار در کنار سالن در سردترین روز های زمستان ازهوای گرم و مطبوع استفاده نمود .
ساخت کارخانجات صنعتی پلار ـ
تلفن ۳۸۶۸۵ـ۰۳۱

آگهی استخدام

شرکت سهامی الومینیوم ایران بمنظور خدمت در کارخانه الومینیوم سازی اراک بافراد زیر با حقوق مکفی نیازمند است:
۱ـ مهندس برق بین ۱ تا ۵ سال سابقه کار در طرح و یا نگهداری و تعمیرات .
۲ـ مهندس مکانیک بین ۱ تا ۵ سال سابقه کار در طرح ویا نگهداری و تعمیرات .
۳ ـ استاد کار مکانیک عمومی بین ۵ تا ۱۰ سال سابقه کار با حداقل دیپلم متوسطه .
۴ـ استاد کار مکانیک ماشین آلات بین ۵ تا ۱۰ سال سابقه کار با حداقل دیپلم متوسطه .
۵ ـ استاد کار تعمیرات اتومبیل با حداقل ۱۰ سال‌سابقه کار و تحصیلات سیکل اول متوسطه .
۶ ـ کارگر ابزار دقیق درجه یک با حداقل ۵ سال سابقه کار و تحصیلات سیکل اول متوسطه .
برای واجدین شرایط ردیف ۱ و ۲ دانستن انگلیسی ضروری است ازمتقاضیان خواهشمنداست با ذکردقیق‌مشخصات و نشانی پستی خود به آدرس : اراک ـ صندوق پستی ۳۱ مکاتبه و یا بکارگزینی کارخانه مراجعه نمایند .
آ ـ ۷۱۵۲۴

از فردا هفته دوم نمایش در بهترین گروه سینمائی پایتخت: کاپری‌ـاروپاـنیاگاراـ الوندـمیامی ـ کیهان ـمارلیك‌ـشهرام‌ـ ارانوس ـ اسکار ـوسیلوانا ـ و سیلورسیتی قلهك

نوری گرائی. پرویز فنی‌زاده. جعفروالی. عنایت بخشی. مفیدی
امیرفضلی. ناظری. دخشانی. محصول: سازمان سینمائی پیام
کارگردان: امیرنادری • فیلمبردار: نعمت حقیقی • موزیکمتن: لوریس چکناواریان

اخبار، رویدادها، شایعات و گفتگوها در

بازار سیاست

صدای اوپک به گوش رسید

مصاحبه‌های متعددی که شاهنشاه درطول یک هفته اقامت در وین و همزمان باافزایش بیش‌از دو برابر بهای نفت‌خام ، قبول شرکت در آن فرمودند در توجیه تصمیم کشور های نفت‌خیز و صادر کننده نفت و همچنین کسب تفاهم مصرف کنندگان عادی نفت در اروپای غرب بسیار موثر بود . شاهنشاه که مذاکرات‌اخیر اوپک درتهران و همچنین تصمیم درتعیین بهای نفت خام براساس یک فرمول ساده را رهبری میکردند ، برای رفع هرگونه سوء تفاهم درمیان دنیای مصرف کننده شخصا به اعلام تصمیمات جدید کنفرانس اوپک تصمیم گرفتند . از نکات جالب نخستین کنفرانس مطبوعاتی شاهنشاه این بود که معظم‌له یک موضوع را برای آنکه جای هیچگونه تعبیر غلطی باقی نماند علاوه برفارسی بزبان‌های انگلیسی فرانسه‌نیز بیان‌فرمودند . آنچه‌معظم‌له‌درگفتگوبانمایندگان مطبوعات و خبرگزاریهای بین‌المللی درپایتخت اطریش عنوان کردند ، درحقیقت تکرار همان مطالبی بود که درکنفرانس مطبوعاتی کاخ نیاوران بیان شده بود وچنین برمی‌آید که معظم‌له لازم دیده‌اند ، برای روشن ساختن افکار عمومی دراروپا بطور اعم و درهریک از کشورهای اروپای غرب بطور اخص ، دعوت به گفتگو بانمایندگان مطبوعات جهان‌رادرتشریح بهتر و بیشتر هدف‌های اوپک قبول فرمایند .

بیانات شاهنشاه که درهرحال تحت تاثیر مقام بین‌المللی معظم‌له درمطبوعات اروپای غرب انعکاس‌یافت، سبب شد که صدای اوپک و حقانیت کشورهای تولید کننده بگوش اروپای صنعتی برسد و تبلیغات محافل سرمایه‌داری و دولت‌های اروپایی که خواسته‌اند از این فرصت بهره‌جوئی و گناه‌بحران‌های اقتصادی خود را برگردن کشورهای تولید کننده بیاندازند تا حدودی خنثی شود .

امیدواری تهران بمذاکرات ژنو

خسرو خسروانی سفیر ایران درمصر امروز در پایان چند روز اقامت در تهران و تقدیم گزارش حوزه ماموریت و مذاکرات بامقامات سیاسی مملکت به قاهره بازگشت . سفر کوتاه و چند روزه خسروانی به‌تهران خیلی بی‌سروصدا صورت گرفت ، اما طبیعی است که پنداشته شود هدف این سفر چیزی جز گزارش آخرین تحولات خاورمیانه و مذاکرات صبح‌ژنواز دیدگاه رهبران قاهره نبوده است . قاهره درجریان چهارمین جنگ خاورمیانه با روابط نزدیکی که با تهران داشت مرتبا ایران را درجریان تحولات جنگ قرار میداد و خسروانی در بحبوبه جنگ یکی‌دوبار باپرزیدنت انورالسادات ملاقات و مذاکره داشت . تهران ، آنچه مسلم بنظر میرسد آنستکه ، از مذاکرات صلح ژنو و حل مسالمت آمیز اختلافات براساس قطعنامه ۲۴۲ شورای امنیت پشتیبانی کامل میکند و برخلاف بسیاری از پایتخت‌هاولی همانند قاهره نسبت به نتایج مذاکرات ژنو خوشبین است . خسروانی محتملا باهمین پشتیبانی مجدد ایران از روش‌های مسالمت‌آمیز دولت قاهره برای رهبران مصر و شخص پرزیدنت سادات به قاهره بازمیگردد.

تجلیل مسکو از نقش ایران

رادیو مسکو درگفتار دیشب خود از نقش ایران در بهم‌پیوسته داشتن اوپک تجلیل کرد و تقویت صفوف دراوپک را جوابگوی منافع همه کشورهای نفت‌خیز دانست . مفسر رادیو مسکو دریک بررسی کوتاه به ارزیابی دستیابی‌های اوپک درسالهای اخیر پرداخت و از مذاکرات اخیر وزیران نفتی اوپک درتهران که‌منجر به تصمیم یک جانبه درافزایش بهای نفت شد و همچنین کنفرانس اوپک باکشورهای صنعتی درتعیین و تثبیت‌بهای نفت درمقابل تثبیت بهای کالاهای صنعتی یادکرد . رادیو مسکو همچنین به تصمیم ایران به دراختیار گرفتن کامل امور نفت اشاره کرد و گفت وحدت دراوپک سبب شد که ملی شدن «کامل» و «غیرکامل» صنایع نفت درعراق و سوریه و الجزایر و لیبی تحقق پذیرد .

مفسر رادیو مسکونقش‌ایران را در وحدت اوپک و مبارزات نفتی پایان یافته ندانست و اظهار نظر کرد که ایران باید به مبارزات خود برای پایان دادن به نقش «طفیلی‌گرانه» شرکت‌های نفتی پایان دهد . پشتیبانی‌مسکو از هدف‌های اوپک بخصوص درایامی که غرب دربحران انرژی میلرزد و بهای نفت دربازارهای بین‌المللی افزایش می‌یابد افزون گردیده . شوروی که دومین تولیدکننده‌نفت جهان است اخیرا اعلام کرد که بهای نفت صادراتی او به کشورهای کمونیست و سوسیالیست براساس قیمت‌های بین‌المللی خواهد بود .

● سرپیتررامسباثوم سفیر انگلیس دیشب میهمان ضیافتی کوچک اما رسمی بود که وزیر خارجه به‌افتخار پایان ماموریت او برپا کرد مهمانان این ضیافت از۲۴ نفر تجاوز نمیکردند وعلت آن بود که وزارت خارجه گرم بنائی وتغییروتعمیر سالن‌های ضیافت وزارت خارجه است واز همین رو محلی برای پذیرائی از تعدادبیشتری میهمان وجود نداشت . این تعمیر و تغییر بنظر میرسد تا پایان سال جاری ادامه داشته باشد .

● برف و راه بندان امروز اگر موجب دیررسیدن هزار نفر از کارمندان و تعویق بسیاری از برنامه‌ها شد در برگزاری مراسم گشایش کنفرانس روسای دانشگاه های سنتو علیرغم آنکه عده‌ای از شرکت کنندگان قدری دیر در این مراسم حضور یافتند بدون تاثیر بود . با این تفاوت که کنفرانس نیم ساعت دیرتر از موعد مقرر تشکیل شد و دقایقی به پایان جلسه افتتاحیه آن نمانده بود که سر و کله دکتر نهاوندی رئیس دانشگاه پیدا شد . نهاوندی دو ساعت در راه گیر کرده بود .

در غیاب دکتر نهاوندی دکتر مفیدی به شرکت کنندگان در جلسه خوش‌آمد گفت و هویدا که زودتر از همه در جلسه حاضر شده بود ، زودتر از همه جلسه را ترک گفت .

● تغییرات و تحولات در کادر رهبری حزب مردم گویا هنوز از دید بسیاری پوشیده مانده ، چون پنجشنبه شب یک وسیله خبری در ذکر نام افرادی که وزیر دربار را در سفر مشهد همراهی میکنند از نام دبیر کل حزب‌مردم هم یاد کرد . آنان که ناصر عامری دبیر کل حزب مردم را عصر همانروز در یک ضیافت در تهران دیده بودند ازاین خبر متعجب شدند و پس ازجستجو کاشف بعمل آمد آن شخص که با عنوان دبیر کل حزب مردم از او یاد شده کسی جز علینقی کنی دبیر کل سابق نبوده است .

● اقلیت دراجرای برنامه های‌توسعه خود ، دیروز تجدید فعالیت شورای شهرستان مشهدراآغاز کرد . علاوه بر آن‌درمنطقه تهران نیز برنامه‌هائی‌برای گسترش تشکیلات حزبی شمیران ، شهر ری و کرج در دست اجراست.

● توسعه صنایع هواپیماسازی در ایران در هردو بخش تجاری و نظامی و فعالیت برای گذشتن از مرحله مونتاژ و سرویس هواپیماها به مرحله تولید مورد توجه تهران است و دراین زمینه گفتگو ازانعقاد یک قرارداد چشم‌گیر بگوش میرسد.

پیشنهاد افزایش حقوق کارکنان شهرداری

انجمن شهر دیشب طی جلسه‌ای پیرامون افزایش دستمزد کارکنان شهرداری، روز هفده دی به‌بحث وگفتگو پرداخت و بدنبال اظهار نظر و مشورت‌نمایندگان طرحهای ارائه شده شهرداری بتصویب رسید.

رئیس انجمن و خانم‌سرابندی در باره روز هفدهم دی‌صحبت کردند و آقای رجائی در این جلسه تقاضای افزایش حقوق کارکنان شهرداری را مطرح ساخت ولزوم توجه به این گروه زحمتکش را یادآور شد و جمع‌آوری زباله و نصب سه هزار زباله‌دانی را در خیابانها و محلات تهران اقدامی صحیح و ضروری خواند.

کنفرانس روسای دانشگاههای سنتو آغاز بکار کرد

یک پنجم ایرانیان تحصیل میکنند

هویداکنفرانس روسای‌دانشگاه های سنتو را بامداد امروز در باشگاه دانشگاه تهران گشود . درسمت راست عکس شمس الدین مفیدی معاون آموزشی دانشگاه فضل الله اکبری معاون آموزشی وزارت علوم و در سمت چپ درکنار هویدا بترتیب نصیر عصار دبیر کل سنتو ، حمید رهنما وزیر اطلاعات و عزت الله عاملی معاون فرهنگی‌وزارت خارجه دیده می‌شوند .

*** هویدا گفت ، نسل روشنفکر نباید از لحاظ ذهنی جدا از اجتماع بوجود آید .**

امیر عباس هویدا نخست‌وزیر امروز کنفرانس روسای دانشگاه های سنتو را که دستورالعمل‌مذاکرات‌آن«بررسی نقش دانشگاه ها در توسعه اقتصاد است» گشود و طی‌آن اعلام‌کرد که کوشش های‌ایران در زمینه صنعتی شدن باوقوف به‌این‌نکته است که صرف‌وارد کردن تکنولوژی پیشرفته به خودی خود ضامن رشدمداوم نیست .

هویدا گفت ، ایران میداند که‌اجرای موفقیت آمیز وادامه طرح ها ، مستلزم آن است که نیروی انسانی تعلیم یافته‌ای‌در اختیار باشد .

کنفرانس روسای دانشگاه های‌عضو سازمان پیمان‌مرکزی باشرکت‌نمایندگان ایران ،ترکیه پاکستان ، بریتانیا و ایالات متحده در باشگاه دانشگاه گشایش یافت .

این کنفرانس توجه خاصی به موضوعات مشترک و مورد علاقه دانشگاه های منطقه در امور اداری و مدیریت مبذول خواهد کرد و به نمایندگان‌سه کشور منطقه فرصت میدهد تا تبادل‌نظرراههائی‌را که بوسیله آن ها میتوان تحرک بیشتری درطرح های ملی و منطقه‌ای‌در زمینه‌توسعه‌فرهنگی ـ اقتصادی واجتماعی بوجود آورد بیابند.

دراین‌کنفرانس‌نقش آموزش عالی‌درسه‌کشورمنطقه،استفاده بیشتر از برنامه تبادلاتی ، تاسیس دانشگاه آزاد برای جادادن به انبوه دانشجویانی که‌میخواهندوارد دانشگاه‌شوند و نتایج و توصیه های روسای دانشگاه‌های اروپا درکنفرانس هلسینکی در زمینه مدیریت دانشگاه ها به منظور استفاده از آن نتایج در دانشگاه های منطقه‌سنتو ، مورد بررسی‌قرار خواهد گرفت .

* ۶ میلیون محصل

هویدا در سخنان خودگفت در سال تحصیلی جاری بیش از شش میلیون تن از جوانان ایران در موسسات آموزشی سرگرم‌تحصیل بوده‌اند و بطور نسبی‌یک پنجم افراد این‌مملکت سرگرم تحصیل اند .

علاوه‌براین ، در بودجه‌ای که برای سال مالی جدید در نظرگرفته شده از ۳۷۳ میلیون دلاری‌که‌به آموزش و پرورش اختصاص یافته،۷۰ میلیون‌دلار یا ۱۹ در صد فقط صرف تحصیلات عالی خواهد شد . بهمین نحو ما در برنامه پنجم برای‌آموزش و پرورش اولویت قایل شده‌ایم و طی پنج سال آینده از ۳٫۴ میلیارد دلار سرمایه‌گذاری‌درآموزش‌پرورش ۶۴۰میلیون‌دلارصرف آموزش عالی خواهد شد . هم‌اکنون بیش ازیکصد هزارجوان‌دختر وپسردردانشگاه‌ها وموسسات عالی آموزشی ما به تحصیل اشتغال دارند.

حاکمیت‌ملی‌و یکپارچگی‌خاکشان بوجود آمد ، اما اینکه امروز این‌کنفرانس‌بابتکار سنتوتشکیل میشود خودنشانه آن است که سنتو توانسته است خود رابا تحولاتی که پدید آمده سازگار سازد ،یعنی‌تحولاتی که فعالیت های اقتصادی و فرهنگی این سازمان راباندازه‌وظایف اولیه آن حائز اهمیت ساخته است.

نخست‌وزیر در پایان‌سخنان خود خطاب به دبیر کل سنتو گفت : سازمان‌پیمان مرکزی در اصل یک اتحادیه دفاعی از کشور های‌همفکر برای حفظ

دفاع از متهمین توطئه سوءِ قصد

دومین جلسه دادگاه عادی شماره یک اداره دادرسی نیرو های مسلح شاهنشاهی بطور علنی برای رسیدگی باتهامات دوازده تن متهمان سوء قصد به جان شاهنشاه آریامهر و علیاحضرت‌شهبانو ووالاحضرت ولایتعهد تشکیل شد .

ساعت نه و نیم صبح رسمیت جلسه وسیله سرکار سرهنگ غفارزاده رئیس دادگاه اعلام شد ومنشی‌دادگاه صورت‌جلسه را قرائت نمود و وکلای مدافع بدفاع ازموکلین خودپرداختند.

ابتدا سرکار سرهنگ دکتر حسینی وکیل مدافع متهمین ردیف اول‌تاسوم‌طیفور بطحائی، خسرو گلسرخی و کرامت‌اله دانشیان بدفاع از آنان‌پرداخت و چنین گفت در این پرونده که من از سه تن از متهمین‌پرونده دوازده‌نفری‌دفاع میکنم‌لایحه‌ای در شش برگ تهیه کرده‌ام که توضیحاتی در اطراف آن دادم کمبعرض دادگاه‌محترم میرسانم

★ احساسات بمقدسات‌ملی

دادستان دادگاه مطالبی در مقام دفاع از کیفرخواست‌بیان داشتند که توام با احساسات بود وآن نشان دهنده عشق‌و علاقه ایشان به مقام شامخ سلطنت بود که‌این مسئله‌مربوط به تمام ملت ایرانست و همه هنگام صحبت از مقامات عالیه همین احساسات را خواهند داشت .

بزه مسلم است ؟

دادستان گفت ادعانامه‌ای که صادر شده مورد تائید کلیه ایرانیان است و از طرف کلیه مردم ایران صادر شده است مسلما ملت‌ایران‌نسبت بهرکسی که بخواهد نسبت به مقدسات ملی و مظاهر ملی آن در مقام وارد کردن خدشه و خللی برآید با نظر تنفر و انزجار خواهد نگریست ، باز همان ملت ایران علاقمند است ببیند واقعا از نظر دادگاه بزه‌مسلم است یا نه همه در مقام‌روشن شدن این مطلب هستند که آیا دلائل ارائه شده مستدل است یا نه والا ما در اصل قضیه هیچگونه نزاعی نداریم‌هرکسی در مملکت خلاف نظم موجود قدمی بردارد باید منتظر تنبیه باشد اما بحث اینست که این اعمال سرزده است یا خیر .

اگر معلوم شود که این افراد این رفتار راکرده‌اند طبعامورد نفرت عموم مردم قرار خواهند گرفت بطورکلی خلاصه‌دفاعیات بنده در محور این دوموضوع دور میزند یکی‌میزان مداخلات و مسئولیت های موکلینم و صحنه‌ای که بوجود آمده است در قسمت دیگر آیا میتوان این نوع مباحث و صحبت هائی که در اطراف موکلین‌من شده است با ماده ۳۱۹ تطبیق داد یا خیر ؟

★ جلب دوستان

متهم ردیف‌دو خسروگلسرخی نویسنده ضمن اعتقاداتی که دارد شروع به جلب دوستان میکند و در مقام تبلیغ‌برمی‌آید و با بانو شکوه فرهنگ تماس حاصل کرده است تمام فعالیت های او در محورجلب دوستان که با او هم عقیده باشند میباشد و صحبتی از سوء قصد نسبت به جان شاهنشاه نمیکند و صحبت از وقتی شروع میشود که خانم شکوه فرهنگ برای نوشتن نقدی برای کتابی که او نوشته است به خسرو گلسرخی مراجعه میکند و بعد هم این تماس قطع میشود که درپرونده های خصوصی‌این متهمین‌کاملا روشن است .

حرفها نیز کاملا ضد ونقیض است شکوه‌فرهنگ عنوان‌توطئه را بگردن خسرو گلسرخی میاندازد واو میگوید این‌مطالب از طرف شکوه فرهنگ عنوان شده است و مطالبی که در پرونده موجوداست‌مبین‌نپذیرفتن پیشنهادازطرف خسروگلسرخی میباشد و در پرونده انفرادی شکوه فرهنگ است که صحبت از قطع تماس میکند و میگوید من باین نتیجه رسیدم که خسرو گلسرخی صلاحیت تماس و دوستی ندارد .

★ قطع‌مراوده

اتهامات منتسبه‌به آنان‌منحصر بمذاکرات میشودو این‌مذاکرات قبل از دستگیری‌گلسرخی قطع میشودکماآنکه اظهارات‌ابراهیم فرهنگ‌درپرونده‌انفرادیش گفته است بعد از اینکه خانم من قطع مراوده‌با خسرو گلسرخی کرد .. البته من با عنوان این مطالب و اظهاراتم قصد سنگین کردن باردیگران‌رابخاطر سبک کردن اتهامات‌موکل خودندارم ولی تمام قرائن نشان میدهد که اینان‌ازحرف بافراتنگذاشته‌اند و دردریافت‌وجه منوچهرسلیمی مقدم از ابراهیم فرهنگ برای قاچاق اسلحه خسرو گلسرخی موکل من‌نقشی نداشته است .

من‌بایدبگویم قیافه های‌موکلین ردیف یکم و دوم آنچنان کریه نیست که شکوه فرهنگ گفته است خسرو گلسرخی در هفت یا هشت ماهی که آزاد بوده هیچگونه تماسی‌بادیگران‌نداشته و هیچگونه‌اقدامی دراین زمینه نکرده که فکر پلید را پی‌گیری کرده باشد و این نشان میدهد که او دیگر دنبال حرفهای قبل از زندانی شدنش‌نبوده تادوباره زندانی شده است .

اما حال به‌بینیم که در آن مدت کوتاه که تماس های بین خسرو گلسرخی‌وشکوه فرهنگ برقرار بوده مذاکراتی بوده و آیا این مذاکرات را میتوان با ماده ۳۱۹ تطبیق داد و بنده این ماده را با اجازه ریاست محترم‌دادگاه‌یکبار قرائت‌مینمایم و ماده را قرائت نمود .

مذاکره‌ای بین این دو نفر در باره سوء قصد به عمل آمده ولی قدمی فراتر از مذاکره گذاشته نشده است .

ماده ۲۱میگوید هرگاه اعمالی برای شروع‌جرم آغاز شودولی اساس کار و تروک قضیه تا مرز بین مقدمات جزئیه‌وشروع را مشخص و ممتاز نکرده اگر این مرز بوجود بیاید مشکل‌حل میشود .

★ مسافرت‌شروع‌جرم‌نیست

وکیل مدافع آنگاه برای‌اثبات مطالب خود به‌چهار رای دیوان عالی کشور اشاره کرد و توضیحاتی در این زمینه داد و گفت رفتن به سن‌موریتس وپلاژ های نوشهروبافرح‌آباد نمیتواند دلیلی برای شروع جرم باشدمن در اینجا دفاعیاتم را از متهم ردیف دوم خسرو گلسرخی‌تمام مینمایم و بدفاع از متهم ردیف اول طیفور بطحائی میپردازم .

* پیشرفتهای ۵۰ ساله

سرهنگ حسینی در دنباله دفاعیات خود به دفاع ازمتهم جوانی مثل‌طیفور بطحائی‌اهل ردیف اول طیفور بطحائی گفت سنندج درزمان بچگی هرج و مرجهای زمان را دیده و کسی هم نبوده باو تفهیم کند که در گذشته چه‌بوده‌ایم‌و ظرف‌پنجاه سال‌به‌چه پیشرفتهائی درمملکت نائل امده‌ایم و حال در چه شرائطی قرار گرفته‌ایم . کسی برای او از پیشرفتهای مملکت چیزی نگفته و او را راهنمائی نکرده است‌افرادی هم که بااو نشست‌و برخاست کرده‌اند راهنمایش نبوده‌اند.

در نتیجه این عوامل و خود بزرگ‌کنی‌ها قهرمان شدن او آمده می گوید من‌لیدرکسانی هستم که ۴۰ طرح خرابکاری دارد وقتی او گفته است ... میگوید من با احمد بودم بعد کاشف بعمل می‌آید احمد را کشته‌اند و بعد او می‌گوید تو با احمد بوده‌ای و اورا کشته‌ای معلوم نیست کدام یک‌از مطالب او صحیح است .

من این ادعا را دارم که‌اساسا عنوان کردن‌طرح گروگان‌گرفتن والاگهر مهناز را باخانم‌شکوه فرهنگ در میان میگذارد که قبول نمی‌شود و طرح‌گروگان گرفتن والاحضرت را مطرح‌می کند که در این موردخانم‌فرهنگ گفته است من این مسئله را بابطحائی حل کرده‌ام و گفتم که مطلقا نباید به والاحضرت همایون ولایتعهد کمترین خدشه‌ای وارد شود و فقط ایشان را بعنوان گروگان نگهمیداریم تا زندانیان را آزاد کنند .

منظور از گروگان گرفتن والاحضرت همایون ولایتعهد سوء قصد به‌معظم‌له نبوده‌است اینها برای مقاصدشان فعالیت هائی کرده‌اند ولی باید بگویم مطلقا در مورد سوء قصد ویا گروگان گرفتن کاری نکرده‌اند.

قوانین ما توجهی به عقاید نکرده است اگر درباره ثبوت توطئه بودبهتر می‌توانستیم‌در این مورداظهارنظرکنیم دخالت متهمین در گروگان گرفتن و در فکر گروگان گرفتن نمی توان آنها را متهم ومجرم دانست.

در حاشیه دادگاه

بعلت نزول برف صبحگاهی و رامبندان تمام شرکت‌کنندگان در دادگاه دیر رسیدند و دیرتر از همه اتومبیل متهمان بودکه در رامبندان گیر افتاده بود و بعداز ساعت نه بدادرسی آرتش رسید.

درحدود پنجاه نفر از فامیل ودوستان متهمین در دادگاه شرکت کرده بودندو عده خبرنگاران داخلی و خارجی‌به بیست نفر میرسید.

عکاسان‌وفیلمبرداران تلویزیون نیز صحنه دادگاه را گرم‌ترکرده بودند .

رئیس دادگاه قبل از اعلام رسمیت جلسه پنجدقیقه وقت داد که عکاسان عکس بگیرند و اشاره بماده قانون گفت در خلال دادرسی‌عکس‌نگیرند ولی عکاسان نتوانستند عکس نگیرند وگاهگاهی صدای دوربینهادر می آمد

برف سنگین، تهران را فلج کرد

ریزش یک برف سبک، بی‌حتیاطی گروهی از رانندگان وسائط نقلیه و عدم آمادگی مسئولین شهری موجب شد که امروز تهران روز رسمی خود را دو ساعت دیرتر آغاز کند.

آسمان صاف و مهتابی دیشب تهران در ساعات اولیه بامداد امروز بوسیله قشری از ابرها پوشانده شد واز ساعت ۴و۳۰ دقیقه بامداد ریزش برف درشمیران آغاز گردید . نیمساعت بعد نیز تهران شاهد رقص دانه‌های برف شد . بارندگی در تهران وشمیران تا ظهر ادامه یافت .

ساعت هفت صبح که تهران می‌رفت روز را آغاز کند ارتفاع برف در شمیران‌شش هفت‌سانتیمتر ودر تهران فقط چند میلیمتر بود، اما بااین وجود ، بخش شمالی پایتخت سنگینی یک راهبندان‌آزار دهنده را تحمل کرد. این وضع ناشی از یخبندان و لغزندگی‌سطح خیابانهای شمالی شهر از یکسو وبی‌احتیاطی وسربهوائی عده‌ای از رانندگان از سوی دیگر بود.

اتومبیل‌هائی که فاقد زنجیرچرخ یالاستیک یخ شکن بودند ، سر میخوردندو رامرا برخیل وسائط نقلیه‌ای که می‌بایست مردم را به سرکارشان‌ببرد، و نیز اتومبیلهای مدارس می‌بستند و در مواردی نیز موجب برخورد اتومبیل‌ها بایکدیگر می‌شدند .

گره ترافیک پایتخت امروز صبح بویژه درخیابانهای سید خندان، پهلوی ، جاده قدیم شمیران ، جردن و پارک وی کورتر شده بود.

پلیس راهنمائی هنگامی به فکر چاره افتاد که عبور و مرور در خیابانهای اصلی بین تهران و شمیران بکلی مختل شده بود . حتی اندرزهای رادیو بهرانندگانی که وسائط نقلیه‌شان را مجهز نکرده بودند . نیزموقعی آغازشد که این‌گونه رانندگان باخونسردی کنار خیابان ایستاده بودند و انتظار رسیدن کارشناس تصادفات یاجراثقال را می‌کشیدند !!. اما چون عده ماموران راهنمائی در خیابانهای شمالی کمتر از روز های عادی بود،این انتظارطولانی میشد اختلال ترافیک موجب‌شدشروع‌کاربیشترادارات‌تا ساعت ۱۰ به تاخیر افتد وبسیاری از محصلان با دو ساعت تاخیر به‌مدرسه برسند ،

طی دو سال گذشته در همین روز ۱۷ دی تهران زیر پوشش برف قرار داشت و برودت هوا هم ۵ره۶ درجه زیر صفر بود ،

* سرما در غرب

جبهه هوائی که باعث ریزش‌برف در تهران گردید از جنوب غربی وارد ایران شده است و حداکثر بیست ساعت در آسمان تهران خواهد ماند. این جبهه بر غرب کشور نیز اثر گذاشت و موجب ریزش برف شدید در بروجرد ـ پیرانشهر ـ اشنویه ـ نقده ـ و سنندج شد. گردنه خان در راه سقز ـ بانه بواسطه ریزش برف سنگین بسته شده و مدارس‌سنندج بمدت ۲ روزتعطیل گردیده است . نیز بواسطه سرمای شدید ۴ نفر به‌اسامی مراد کنعانی ، فریدون نخجیری ، ابراهیم قیچی وجواد در نقاط مختلف کرمانشاهان مردند . در شهر کرمانشاه‌هم ۱۳ ساعت متوالی باران باریده‌است.

در آذربایجان و اصفهان

دیشب و امروز در شهرهای مراغه ، میانه ، خلخال ، رضائیه، خوی، اردبیل وتبریز برف‌سنگینی بارید .

همدان نیز ریزش برف سنگینی‌را تحمل کرده است . شب گذشته گله‌های گرگ گرسنه به شهرهجوم آوردند وپاره‌ای از خیابانها را قرق کردند ، ولی بی‌آنکه به‌کسی آسیبی رسانند صبح از شهرخارج شدند . یکصد دستگاه ماشین برف روب در منطقه همدان برای جلوگیری از بسته شدن گردنه‌ها آماده شده است .

در بسیاری از شهرهای منطقه اصفهان و چهار محال وبختیاری ومنجمله در شهر کرد، گلپایگان، نجف‌آباد، سمیرم،نائین ،اردستان، داران ، همایونشهر ، علویجه ، فریدونشهر ، چادگان ، شهرضا، فرخ‌شهر، اصفهان و سمیرم برف بارید و راه ارتباطی سمیرم ، شهرضا بسته شد.

از جنوب نیز گزارش رسید که درباره‌ای از شهرهای این منطقه باران باریده است .

چند نکته از بی توجهی مردم ومسئولان

★ امروزصبح حرکت‌وسائط نقلیه بدون زنجیر چرخ در خیابانهای شمالی شهر مطلقا امکان نداشت .

● با آنکه از طریق رادیو در نخستین ساعات بامداد از رانندگان وسائط نقلیه خواسته شد که اتومبیل‌خود را به‌زنجیر چرخ مجهز کنند اما اکثرمردم به این درخواست بی‌توجهی نشان دادند و لذا کمتراتومبیلی مجهز به زنجیر چرخ شده بود .

★ ریزش برف و لغزندگی اسفالت خیابانها باعث شد که افسران موتورسوار راهنمائی و رانندگی نتوانند از موتوسیکلت برای کنترل حرکت وسائط نقلیه استفاده کنند و این امر مسئله کمبود عوامل‌راهنمائی ورانندگی را محسوس‌تر کرد .

● پلیس اعلام کرده بودکه در خیابانهای‌جردن ـپارک‌وی‌ـ دربند ـ نیاوران و بطور کلی در خیابانهای شمالی‌و شیبدار حرکت بدون زنجیر چرخ غیر ممکن است لذا اجازه نمیدهد که در خیابانهای شمالی وسائط نقلیه بدون زنجیر چرخ حرکت کنند. اما کسی تدید که‌مامورین یک اتومبیل بی‌زنجیر رامتوقف و یا صاحب آنرا جریمه کنند .

★ سرویس مدارس فاقد تجهیزات‌بودند وتصادفات امروز تهران نسبت به روزهای قبل فزونی قابل توجهی داشت و راهبندانهای طولانی خیابانها به علت برخورد ۲ یا چندوسیله نقلیه با یکدیگر پدید آمد .

● با آنکه پلیس توجه‌میداد که هنگام تصادفات خسارتی شرکت بیمه تاه هزار ریال‌برای بیمه بدنه و ۳ هزار ریال برای بیمه شخص ثالث میپردازد ، اما باز رانندگان درپی تصادف جزئی اتومبیل‌هارا وسط خیابان میگذاشتندتا کارشناس‌تصادفات سربرسد و همین امر موجب تشدیدراهبندان میشد .

۵۰۰ حاجی فردا وارد میشوند

هواپیمائی ملی ، امروزاعلام کرد که نخستین پرواز حامل حجاج ایرانی ساعت یک‌ونیم بعد از ظهر فردا وارد فرودگاه مهرآباد خواهد شد .

بعد از ظهر امروز یک هواپیما از تهران حامل کارکنان هواپیمائی به جده می‌رود تا مقدمات‌بازگشت حجاج را فراهم نمایند . «هما» بعد از ظهر فردا دو پرواز دیگر نیز علاوه‌بر پرواز یک‌ونیم‌بعدازظهر به تهران خواهد داشت فریدون ابراهیم‌زاده خبرنگار اعزامی اطلاعات به‌جده گزارش داد حجاج ایرانی در تدارک‌بازگشت به وطن هستند و دسته دسته بمنظور خرید و تهیه سوغاتی به بازار و مغازه ها مراجعه میکنند حجاج ایرانی از نظر خرید جزو حجاج دست ودلباز هستند و چادر نماز ، ساعت ، پارچه های مردانه و زنانه و «کفن» از جمله سوغاتی هائی است که حجاج ایرانی تهیه میکنند و بهمین مناسبت‌قیمت ها در بازارجده ترقی محسوسی کرده است !

گزارش خبرنگار ما حاکیست فردا در سه پرواز حدود پانصد نفر «حاجی» وارد تهران می ـ شوند و از فردا تا بیست روز دیگر تمام حجاج به تدریج به وطن‌بازمیگردند .

امسال برای‌اولین بار

دانشکده کشاورزی دانشگاه مشهد دانشجو می پذیرد

مشهد ـ اداره روابط‌عمومی دانشگاه مشهد صبح امروز اعلام کرد : امسال در۸دانشکده دانشگاه مشهد ، دانشجو پذیرفته میشود و دانشکده کشاورزی‌مشهد ، برای اولین بار در سال تحصیلی آینده دانشجو خواهد پذیرفت .

رشته زبان و ادبیات فرانسه دانشکده الهیات قید سنی‌ندارد و در کنکور سایر رشته های این دانشکده متولدین ۱۳۲۸ به بالا میتوانند شرکت کنند . همچنین در رشته های‌تربیت دبیر دانشکده علوم تربیتی و صنایع غذایی و کشاورزی‌باید درصد قبولشدگان منطقه‌ای باشند و این مناطق عبارت از خراسان، سیستان وبلوچستان، مازندران و فرماندار یکل‌سمنان میباشد .

در رشته الهیات ومعاریف اسلامی بین ۴۰ الی ۵۰ درصد داوطلبان منطقه‌ای خواهند بود و امتحانات ورودی رشته‌های پرستاری ، تکنیسین آزمایشگاهی‌و بهیاری، مستقیما زیر نظر دانشگاه مشهدانجام خواهد گرفت .

خبرهای کوتاه

نثار تاج گل

صبح امروز به مناسبت سالروز هفده دی والاحضرت شاهدخت اشرف‌پهلوی‌ریاست عالیه سازمان زنان ایران در آرامگاه اعلیحضرت رضاشاه کبیر حضور یافتند ، و تاج گلی نثار آرامگاه بنیانگذار بزرگ ایران کردند .

در مراسم نثار تاج گل و ادای احترام که در حضور والاحضرت برگزار شد و در آن اعضای شورای مرکزی سازمان‌زنان‌ایران نمایندگان جمعیتهای زنان وابسته به سازمان زنان و گروههای مختلف زنان شرکت داشتند، خانم مهناز افخمی دبیر کل سازمان زنان ضمن سخنانی در بزرگداشت روز هفده‌دی اظهار داشت نزدیک به چهل سال‌پیش‌درچنین روزی‌شالوده های نهضت آزادی زن‌ایرانی بدست توانای رضا شاه‌کبیر ریخته شد و تساوی حقوق زن و مرد در عصر انقلاب و با همت شاهنشاه آریامهربه تدریج‌معنی و مفهوم واقعی خود را پیدا کرد .

پس از سخنان دبیر کل‌و نثار تاجهای گل وادای‌احترام نمایندگان زنان آرامگاه اعلیحضرت رضا شاه کبیر را ترک کردند .

بازدید مدیران‌تلویزیون ملی

ده نفر از مدیران سازمان رادیو تلویزیون ملی ایران در مراکز استان‌ها که برای شرکت در یک سمینار که از سوی سازمان رادیو تلویزیون ملی ایران ترتیب یافته به تهران امده‌اند در موسسه اطلاعات حضور یافتند و از تاسیسات نشریات موسسه اطلاعات و شرکت ایران چاپ دیدن کردند.

این گروه که برای بحث و تبادل نظر پیرامون برنامه‌های سازمان رادیو تلویزیون ملی ایران به تهران فرا خوانده‌شده ونتایج مفیدی از سمینار تشکیل شده بدست آورده‌اند ، در بازدید خود از تاسیسات مختلف موسسه اطلاعات و شرکت ایران چاپ و ماشین های چاپ مدرن دیدن کردند و ناهار را در رستوران موسسه باتفاق مسئولین هیئت تحریریه روزنامه اطلاعات صرفکردند.

درجستجوی‌سرمجسمه داریوش بزرگ

وزارت فرهنگ و هنرگروهی از باستانشناسان را برای ادامه عملیات حفاری بهشوش روانه ساخت .

این گروه که وابسته به‌مرکز پژوهشها و کاوشهای باستان‌شناسی ایران است ، به مدت ۳ ماه حفاریهای خود را ادامه خواهد داد . همین گروه‌سال پیش موفق به کشف مجسمه داریوش در منطقه شوش شد و در حفاریهای امسال پیدا کردن سر مجسمه داریوش، که سال گذشته به دست نیامده بود، موردنظر خواهد بود.

پهلوی طلا گران شد

باوجود تعطیل بورس های بین‌المللی ، قیمت مسکوکات طلا بازهم افزایش یافت‌وپهلوی طلا امروز با افزایش نرخی بین ۴ تا ۵ تومان برای هر سکه مورد معامله قرار گرفت .

برگزاری عید قربان ونزدیکی عید غدیر خم باعث گرمی‌بازار مسکوکات شده است و بهمین جهت دادوستد طلاآلات نیز رونق دارد .

قیمت مسکوکات پهلوی‌بدین شرح است : پهلوی ۲۱۰تومان نیم پهلوی ۱۰۵ تومان و ربع پهلوی ۵۴ تومان.

نرخ ارزهای بانک ملی‌ایران بمناسبت تعطیلی‌بورسهای‌جهانی تغییری نداشت ، ولی معاملات روی انواع ارز از روز گذشته بهتر بود .

نقش دنیای سوم

دکتر جهانگیر آموزگارسفیر اقتصادی ایران در واشنگتن فردا در جلسه ناهار کلوب ـ روتاری شمال در باره نقش دنیای سوم در صحنه سیاست بین‌المللی سخنرانی خواهد نمود.

جلسات عمومی‌بازرگانان جنوب

مسائل مهم‌صنعتی و بازرگانی خوزستان، مبارزه‌باگرانفروشی وانباشته شدن کالا درگمرکات و بنادر خرمشهر و شاهپور در جلسات عمومی بازرگانان‌و مدیران صنایع جنوب با رئیس اتاق ایران مورد بررسی و گفتگو قرار میگیرد.

سناتور دکتر طاهر ضیائی رئیس اتاق ایران آخر این هفته به جنوب خواهد رفت و گفتگو هائی‌در آبادان و اهواز وخرمشهر با مسئولان اتاق‌ها وکل

دو گزارش روز: قذافی ـ اوپک وقیمت نفت

قذافی

LE FIGARO

در نقش رهبر شبکه جهانی چریکها

گزارش یك روزنامه میلان در باره حرمسرای قذافی روابط ایتالیا و لیبی را تیره کرد

چه‌کسی در پشت‌پرده‌کماندوهای فلسطین را که فاجعه خونین فرودگاه رم را بوجود آوردند رهبری میکرد ؟ چه کسی سوءقصد های جدیدو شاید خونین تری را تدارک می‌بیند ؟ چه‌کسی به جنبشهای تروریستی‌وخرابکاری ایرلند شمالی و سومالی کمك مالی میدهد ؟

خبری که معتبر ترین ومحتاط ترین روزنامه های لندن‌روزشنبه انتشار داد مانند بمب درسراسر جهان صدا کرد . این نخستین بار بود که یک روزنامه معتبر اسرار مهمی را در باره عملیات کماندو های فلسطین فاش‌میکرد.

روزنامه تایمز باذکر ارقام‌دقیق شخص سرهنگ قذافی رئیس کشور لیبی را به سازمان دادن افراطی ترین گروه های انقلابی وتامین هزینه آنها متهم کرده است.

بموجب نوشته تایمز «قذافی ٤٥ میلیون‌لیره به‌اعضای سپتامبر سیاه، و بیست میلیون لیره به کماندو های دیگر پرداخته است.»

بذل و بخشش های قذافی‌به همین جا ختم نمی‌شود . طبق گزارش‌تایمز رئیس‌شورای‌انقلابی لیبی مخارج گروه ها وسازمان های تروریستی را در سراسر جهان می‌پردازد.

قذافی برای‌این بذل وبخشش هاپول کم ندارد. زیرا او تصمیم کشور های عربی در باره تحریم صدور مواد نفتی و شعار های ملک فیصل‌ـ وامیر کویت را در این باره به مسخره گرفته است. درحال حاضر بیش از نیمی از واردات نفتی امریکا را لیبی‌تامین می‌کند . قذافی با خونسردی مقررات تحریم را نقض کرده و میخواهد از راه دیگر به غرب ضربت بزند باین ترتیب درآمد های سرشار نفتی بوی امکان میدهد که هزینه نهضت های تروریستی را تامین کند .

دولت های غربی با خرید نفت لیبی بدست خود و بطور غیر مستقیم به‌تروریست هائی کمی‌خواهند در خاک آنها وارد عملیات شوند کمک می‌کنند . اتهاماتی که روزنامه لندنی به قذافی وارد کرده کاملا تازگی دارد . قذافی تنها به‌تامین هزینه جنبش های‌تروریستی کمک‌نمی‌کند بلکه شخصا یکی از افراطی ترین وخشن ترین سازمان های تروریستی را بنام «جوانان ملی انقلاب فلسطین» بوجود آورده است او بخاطر آن به تشکیل این سازمان دست زده که معتقد است رهبران فلسطین دیگر برای جاری ساختن خون علاقه‌ای نشان نمیدهند . او با تحقیر و کنایه میگوید : «مقامات لبنانی به کاخ نشینی عادت‌کرده‌اند و بر او است که جای آنها را گرفته و گردانهای جدید مرگ تشکیل دهد .

ازماه ژانویه ۱۹۷۳ فرستادگان قذافی متعصب ترین فدائیان را در خاورمیانه برای انجام‌عملیات تروریستی اجیر می‌کنند .اکنون مبارزان سابق سازمان آزادی ـ بخش ، جبهه خلق آزادی بخش ارتش‌جبش و سپتامبر سیاه به اردوگاه تعلیماتی قذافی روی آورده‌اند . امور تعلیماتی «جوانان ملی» بدست افسران و اطرافیان نزدیک رئیس شورای انقلابی سپرده شده است .

رهبری عملیات

سرگرد محمود ناجیم،سرگرد «هونی» رئیس سازمان امنیت و سرگرد «بکرهوزی» رهبر حزب منحصر بفردلیبی ازجمله‌شخصیت هائی هستند که مستقیما اداره امور سازمان «جوانان ملی» را بدست دارند .

هرسه نفر در عین حال که در دستگاه دولتی مقام برجسته‌ای‌را احراز کرده‌اند یک سازمان زیر زمینی مامور عملیات خرابکارانه گروگان گرفتن ، هواپیما دزدی و کشتار در کشور های خارج را اداره می‌کنندو اغلب از آنها در کشور های غربی که قرار است نقشه‌های تروریستی در آنجا بمورد اجرا گذاشته شود بطور رسمی پذیرائی میشوند .

علاوه بر این عده که ستاد سازمان جوانان ملی را تشکیل میدهند عده‌ای نیز در «کمیته پشتیبانی» سازمان فعالیت‌میکنند. وظیفه این کمیته تهیه نقشه عملیاتی کماندو ها و هماهنگ ساختن این عملیات است .

ریاست این کمیته را «احمدـ الغفور» که نام های مستعار «ابوحمود» و «سالم‌احمد» رابر خود نهاده بعهده دارد و بایک گذرنامه لیبی به‌کشور های‌خارج مسافرت میکند .

«سازمان جوانان ملی» تا کنون به عملیات تروریستی زیادی دست زده است سوء قصد به یک هواپیمای ال‌عال در قبرس ، حمله بفرودگاه‌اتن در ماه اوت گذشته ،سوءقصد بجان سفیر اسرائیل درنیکوزیا از جمله عملیات تروریستی‌این سازمان است .

همین گروه در ماه گذشته نقشه یک حمله جدید بفرودگاه رم را با استفاده از موشکـ اندازهای ساخت شوروی‌تهیه کرده بود ولی مراقبت شدید ماموران امنیتی ایتالیاوهمکاری نزدیک سازمانهای‌ضدجاسوسی کشور های اروپائی نقشه‌های این سازمان را نقش بر آب کرد .

اکنون مسلم شده است که کشتار فرودگاه رم «انفجار هواپیمای بوئینگ امریکا با۳۲ مسافر» بدستور شخص قذافی صورت گرفته است .

یکی دیگر از اقدامات‌حیرت ـ انگیز سرهنگ قذافی مبارزه شدیدی است که بتازگی با کارخانه اتومبیل سازی فیات آغاز کرده است . این ماجرا اکنون ستونهای اول روزنامه های اروپای غربی را اشغال کرده است . قذافی بخاطر ریرتاژ «توهین آمیزی» که روزنامه «استامپا» چاپ میلان (وابسته به کارخانه اتومبیل سازی فیات) انتشار داده به مدیران این‌کارخانه‌اعلان‌جنگ داده است . روزنامه«استامپا» که با پانصد هزار تیراژدومین روزنامه مهم ایتالیا است‌ریرتاژ مفصلی در باره قذافی انتشار داده بود که تا حدی‌با حقیقت وفق نمی‌داد.ازجمله‌گزارشگران این روزنامه به قذافی نسبت «همجنس‌بازی» داده و نوشته بودند که‌رئیس‌جمهوری‌انقلابی لیبی یک‌حرمسرا با ٤٨ زن زیبا در سویس‌دائرکرده‌است. این خبر روابط ایتالیا ولیبی‌را تیره کرده است .

در این ریرتاژ همچنین‌اضافه شده بود که سوسیالیسم عرب قذافی یکی ازدکترین‌هائی‌است که یک جوان ده‌ساله نیز به آسانی میتواند آن را رد کند. در اینجا بود که خشم قذافی بجوش آمد . مقامات لیبی درخواست کردندکه‌نویسندگان ریرتاژ بی‌درنگ از کاربر کنار شوند «جیان‌انجلی» رئیس کارخانه «فیات» درصدد برآمد موضوع را بطور دوستانه‌رفع رجوع کندولی‌سفیر لیبی‌حاضر نشد او را بدفتر خود راه بدهد

چندروز بعد «سازمان عربی تحریم» که مرکز آن در بیروت است به آنجلی اطلاع داد که «اریجولوی» سردبیر روزنامه «استامپا» را از کار برکنارکند و درغیر این‌صورت‌محصولات کارخانه فیات در همه کشور های عربی تحریم خواهد شد. «اریجولوی» یکی ازسرشناس‌ترین روزنامه نگاران ایتالیا است و مفسر تلویزیون ایتالیا در جنگ شش روزه ژوئن ۱۹٦۷بودو ازماه‌مه‌سال‌گذشته به سردبیری «استامپا»برگزیده شده است .

وی تنها پس از آنکه اعضای هیئت تحریریه بوی رای‌اعتماد دادند حاضر شد این پست را بپذیردو در همان‌موقع‌بشوخی گفت : «شاید من» گران‌قیمت‌ترین روزنامه نگار ایتالیاباشم

فرودگاه لندن درمحاصره تانکها

اکنون ۳روز است که فرودگاه «هترو»لندن در محاصره تانکها ، زرهپوشها ، سربازان و افراد پلیس قرار گرفته است . مقامات امنیتی انگلیس میگویند اطلاعاتی به‌آنها رسیده که‌نشان میدهد گروهی از کماندو های عرب وارد لندن شده‌اند تاهواپیمائی را بربایند یا فرودگاه لندن را مورد حمله قرار دهند در عکس اتومبیل های پلیس و سربازان سوار زرهپوش ها در مدخل فرودگاه هترو دیده میشوند . این عکس‌هنگامی گرفته شدکه افراد پلیس مشغول بازرسی‌اتومبیل هائی هستند که میخواهند وارد فرودگاه‌شوند سربازان سوار زرهپوش نیز مراقب هستند .
عکس رادیوئی اطلاعات

اوپک به‌دنبال طرح ایران

از : علی باستانی

اوپك امروز در کنفرانس‌خود مسئله‌ای را مورد بحث قرارداد که قرار است ازاین پس مبنای منطقی و نهائی تعیین قیمت‌نفت در همه مناطق قرار گیرد .این مسئله سابقه طولانی ندارد ،در چند هفته قبل‌شاهنشاه به‌وزرای نفت کشور های اوپك که در تهران اجلاسیه‌ای‌داشتندپیشنهاد کردند و فرمودند اوپك باید رویه فعلی را در قیمت گذاری نفت ترك کند.

رویه فعلی اوپك اینست که قیمت نفت راطوری تعیین میکند که‌کشور های صاحب نفت می توانند فقط قسمتی‌از خسارت و ضرر بالا رفتن قیمت کالا های دیگر راجبران سازند.

بهمین جهت تاکنون میزان ترقی قیمت نفت چنان محافظه‌ـ کارانه بود، که هیچ وقت«ترقی قیمت نفت » کوچکترین‌صدمه‌ای به « منافع» دولت های مصرف کننده و کمپانی های‌نفتی‌واسطه وارد نیاورده است .

در سال ۱۹۷۱ که‌اوپك‌برای اولین بار در مقابل کمپانیهاقیام کرد، و نبرد سرنوشت راآغاز نمود، موفق‌شدفقط۳۸ سنت به قیمت نفت خلیج فارس اضافه کند در آنروز و حتی امروز که قیمت‌نفت چندبرابر شده «ترقی قیمت » کوچکترین صدمه‌ای به «نفع» کمپانیها و حتی به«مالیات» کشور مصرف کننده‌واردنیاورده است .

سودجوئی غرب

کمپانیها در کنفرانس تهران مدعی شدند که از هر بشکه نفت ۳۵ سنت درآمد دارند ،و جنجال راه انداختند که‌افزایش ۳۸ سنت اقتصاد دنیا را متزلزل میکند . امابعد معلوم شد این ادعا بزرگترین دروغ بود، چون منافع کمپانی در عرض چندسال از ۳۵ سنت به یك دلار و ۲۵ سنت بالا رفت ، قیمت همه کالا هاچند برابر قیمت نفت ترقی کرد ، اما کوچکترین تزلزلی در ارکان اقتصادی غرب بوجود نیامد . غرب دراین مدت و در طول بالارفتن مستمر قیمت نفت هرچه دلار به کشور های‌صاحب نفت داد ، از طرق مختلف پس گرفت . آخرین تمهید غرب تحفه بزرك «تورم » جهانی بود که باصدور آن به کشور های صاحب نفت کارد را باستخوان رساند.

شاهنشاه به وزرای اوپك توصیه فرمودند که‌این نوع قیمت گذاری را ترك کنند . این صحیح نیست که از یك دست بگیریم و با دو دست پس بدهیم .وبلافاصله‌پیشنهاد کردند اوپك باید از این پس دو عامل مهم را در تعیین قیمت نفت و رشد بعدی آن در مد نظر بگیرد:

اول آنکه قیمت نفت باید بر اساس هزینه سایر موادسوخت که می‌تواندجانشین نفت گردند، و باآن رقابت نماید محاسبه و معلوم شود.

دوم آنکه‌فرمولی‌تدوین گردد که بین قیمت نفت وقیمت کالا های صنعتی دیگرتوازن‌و تعادلی بوجود آید، ورشد و ترقی بعد بهای نفت هم بموازات رشد و ترقی بهای دیگر کالا ها انجام پذیرد .

همچنین باکشور های‌صنعتی بزرك «سازمان همکاری توسعه و اقتصاد» که تقریبا همه کشور های بزرك صنعتی اروپا و ژاپن و امریکا را در بر میگیرد مذاکره شود، تاراه حلی برای مبادله معقول نفت باکالا های صنعتی و مواد اولیه و کالاهای سرمایه‌ای پیداشود.

این دو پیشنهاد اساس‌مذاکرات فعلی اوپك راتشکیل میدهند . در مورد اول وضع تقریباروشن است . امروز منابع انرژی‌قابل استفاده معدود و محدود است. برق چه اتمی باشد، چه غیر اتمی ، قیمت خاصی دارد .تولید آن علاوه بر مشکلات صنعتی ، وظرفیت سازنده کارخانه های اتمی ،اصولا از نظر قیمت و از نظر مصرف هنوز برای بسیاری از نیازمندی ها ،اقتصادی‌نیست. برای برق اتمی سازندگان آن تا دهسال دیگر سفارش قبول نمیکنندو حاضر نیستند کارخانه رافوری تحویل دهند . از طرف دیگر سازندگان آن در جهان محدود و انگشت شمارند بنابر‌ـ این امکان انتقال از نفت به برق در حال حاضر خیلی کم است . مشکل دیگر برق‌برای بسیاری از نیازمندی ها مثل اتومبیل قابل مصرف نیست .

منابع دیگر سوخت ذغال سنك وسنگواره های‌نفتی‌هستند که تکنولوژی حاضر قادراست از این دو منبع سوختی معادل سوخت نفت بدست آورد اما قیمت آن زیاد و حجم و میزان تولید آن‌کم است .

بهرحال اوپك کوشش‌میکند که در مطالعات اخیر خود قیمت تمام شده این سوخت ها را به دست آورده و قیمت نفت را بر اساس آن استوار سازد . ازهم اکنون همه کارشناسان معتقدند که بهای بدست آمده خیلی زیادتر از بهای تعیین شده‌اخیر تهران خواهدبود.

اما مورد دوم پیشنهادی شاهنشاه موردی است که تنها اوپك نمیتواند فرمول‌آن‌راتعیین و تصویب و ابلاغ کند. بهمین جهت اوپك کوشش خواهد کرد که بعد از تعیین ضوابطوتنظیم آن ، اصل فرمول را در یك کنفرانس‌عالی‌باحضورنمایندگان عالی رتبه کشور های بزرك صنعتی به مذاکره وبحث‌گذارد تا مشترکا و با تفاهم متقابل ، راه حل نهائی را پیدا کنند .

دراینجا باید بموازات‌بررسی پیشنهادات فوق ، برای دو مورد فرعی دیگر، که بنوبه خود از اهمیت خاص برخوردارند ، فکری بشود و آن « منافع » کمپانیهای نفتی ، و « مالیات » کشور های مصرف کننده از نفت‌است .کمپانیهای نفتی‌همیشه منافع خود را ازجیب کشور های صاحب نفت و مصرف کننده هردو پر میکردند اخیراکشور های صاحب‌نفت وضع خود را در مقابل کمپانیهاروشن کردند. اما هنوز بحساب مصرف کننده مبالغ هنگفتی از قیمت تمام‌شده نفت به جیب کمپانیهای نفتی میرود.

منافع نامشروع

کشور های صاحب نفت در تهران تصمیم گرفتند که‌دراین کارکه مربوط به مصرف کننده و دولتهای مصرف کننده‌وخارج از حاکمیت آنها است ، دخالت نکنند .اما در مقابل این سود جزئی که‌اتهامش‌دامنگیر کشور های صاحب نفت میشود ساکت هم نخواهند بود ، تا جائی که می‌توانند پرده‌دری خواهند کرد، و میزان آنرا تعیین و فاش خواهند کرد .

در حال حاضر برای نفت خلیج فارس ۷ دلار سهم کشور های صاحب نفت ۱۲ سنت خرج تولید در نظر گرفته شده است و اگر کمپانیها همین نفت را۸ دلار تا۸ دلارو۳۰ سنت‌بفروشند باز مبلغی بیش از یك دلار از هر بشکهٔ بدست می‌آورند که جمع سرانگشتی آن در خلیج فارس روزی ۲۰ میلیون دلار، وسالی بین ۷تا۸ میلیارد دلار است . این نفعی است که‌ازجیب

بقیه در صفحه ۷

درفروشگاههای
استارلایت
درمقابل هریك تومان خرید
یك بریز دریافت کنید

سازمان رادیوتلویزیون ملی ایران

سازمان رادیو تلویزیون ملی ایران

آگهی مزایده

سازمان رادیو تلویزیون ملی ایران تعداد ۱۰ دستگاه خودروهای مختلف اتومبیل جیپ، لندرور و ژیان خود را از طریق مزایده بفروش میرساند.

۱ـ علاقمندان‌میتوانند از تاریخ یکشنبه ۲۳ دیماه لغایت چهارشنبه ۲٦ دیماه باتفاق نماینده این سازمان از نزدیک خودروهای مورد فروش را بازدید نمایند.

۲ـ شرکت‌کنندگان در مزایده باید قبلا مبلغ پنجاه‌هزار ریال بعنوان سپرده بصندوق سازمان پرداخت و فیش آنرا ضمیمه پیشنهاد نمایند، بدیهی است پیشنهاد فاقد سپرده در کمیسیون مزایده مطرح نخواهد گردید .

۳ـ کمیسیون مزایده در ساعت ۹ صبح شنبه ۲۹دیماه در اداره اموال سازمان واقع در تهران، نبش خیابان آریامهر و امیرآباد تشکیل میشود.

٤ـ تسلیم پیشنهاد بمنزله اطلاع کامل پیشنهاددهنده از خصوصیات و کیفیات خودروهای مورد مزایده و نیز کلیه مقررات است .

۵ـ سازمان در ردیا قبولیک یاکلیه پیشنهادها بدون‌اینکه احتیاج به‌ذکر دلیل باشد مختار است.

٦ـ پرداخت هرگونه عوارض و مالیات متعلقه به عهده خریدار است.

۷ـ درصورتیکه برنده مزایده ظرف ۵ روز پس ازاعلام ختم مزایده حاضر بانجام معامله نگردد سپرده آن بنفع‌سازمان ضبط خواهد شد .

۸ـ خریداران میتوانند به آدرس تهران ، نبش خیابان آریامهر و امیرآباد ، اداره اموال سازمان جهت بازدید خودروها مراجعه نمایند.

خیابان شاه
ساختمان آلومینیوم
٦٦١١٥٥

ششم طبیعی

برای تک درس وتمام درس ثبت نام میشود

ترم صبح : از ساعت ۸ الی ۱۲/٤

ترم عصر : از ساعت ۵ الی ۹/٤

آگهی تغییرات در شرکت سهامی خاص کارخانجات کاموای ایران ثبت شده بشماره ۱۰۵

برابر تصمیم مجمع‌عمومی عادی‌سالیانه مورخ ۱۰ر۸ر۵۲ تغییرات زیر در شرکت نامبرده بعمل آمد.

۱ـ ترازنامه سال مالی ۱۳۵۱ به تصویب‌رسید

۲ـ آقایان حاج حسن تفضلی ـ محمدفقیهی نراقی و بانو زیبا تفضلی بسمت اعضاء اصلی وآقای حاج سید محمد سیدی رضوانی بسمت عضو علی‌البدل هیئت مدیره برای مدت دو سال انتخاب شدند. ۳ـ آقای حاج محمد عراقی بسمت بازرس اصلی و آقای علی‌اکبر خلیق بسمت بازرس‌علی‌البدل‌شرکت برای مدت یکسال تعیین گردیدند ٤ـ روزنامه اطلاعات جهت درج و نشر آگهی هاتعیین شد.

۵ـ بموجب صورت‌جلسه هیئت مدیره مورخ ۱۰ر۸ر۵۲ آقای حاج حسن تفضلی بسمت رئیس و آقای محمد فقیهی نراقی بسمت نایب رئیس وبانو زیباتفضلی بسمت منشی هیئت مدیره انتخاب‌شدند و با استفاده از ماده ٤٤ اساسنامه شرکت هیئت مدیره از بین خود آقای محمد فقیهی نراقی رابه سمت‌مدیر عامل انتخاب نمودند.

٦ـ حق امضای شرکت در مورد کلیه‌عملیات واقداماتی که باید بنام شرکت انجام گیرد به‌آقای محمد فقیهی نراقی «مدیرعامل» تفویض گردید که منفردا کلیه اسناد و حوالجات و بروات و سفته های بانکی و غیر بانکی و تعهدات ومعاملات‌شرکت را امضاء و بمهر شرکت ممهور نماید و در غیاب مدیر عامل حق امضاء شرکت برای واگذاری‌بروات وصولی و نزولی بانکها وصدور چك وبرداشت از حساب جاری بانکها وحواله وقبول پرداخت بروات ارزی‌و ریالی‌وگشایش اعتبارات‌اسنادی‌و ثبت‌سفارش کالاها و امضاء اعلامیه‌های ارز و نامه‌های اداری تا تاریخ ۱۰ر۱۰ر۱۳۵۳ بعهده آقایان علی اکبرخلیق و محمد جلیل مدنی اصفهانی واگذار شد ه که متفقا امضاء و بمهر شرکت‌ممهور نمایند.

کفیل اداره ثبت اسناد واملاك شهرستان کاشان.
علی متقی

آ ـ ۱۸٦۸۳

«اطلاعیه»

سازمان زنان ایران باطلاع علاقمندان میرساند از ساعت ۱۰ صبح الی ٦ بعد از ظهر روز های ۱۸و۱۹و۲۰ دی‌ماه نمایشگاهی از عکس واسلاید وکار های دستی زنان در محل نمایشگاه های بین‌المللی دائر خواهد بود . ورود برای همه‌آزاد بوده‌وکلیه کارهای دستی‌بمعرض فروش گذارده میشود . ورود از درب جنوبی نمایشگاه

ده‌تومانی های خود را جمع کنید

FOROUSHGAHE BOZORGE IRAN
فروشگاه بزرگ ایران
چهارراه شاه

مصاحبه مهم شاهنشاه

ایران سهام بزرگترین صنایع دنیا را خریداری میکند

DER SPIEGEL

مجله اشپیگل چاپ آلمان فدرال درشماره این هفته خود متن یك گفتگوی مطبوعاتی را که نماینده این مجله درفرصت اقامت شاهنشاه در وین با معظم‌له بعمل آورد منتشر ساخت. دراین مصاحبه شاهنشاه به‌ده‌ها پرسش روزنامه‌نگار آلمانی با دلیل و منطق و بردباری همیشگی پاسخ فرمودند که ترجمه کامل آن از نظر خوانندگان عزیز می گذرد.

اشپیگل : اعلیحضرتا ـ شما یکباربرای همیشه خاتمه دوران دستیابی به ثروت‌های سرشار بوسیله مال صنعتی را از نفت ارزان اعلام و پیشنهاد فرمودید که کشورهای غربی کمربندهای خود را محکم‌تر ببندند . آیا این مبین آن است که کشورهای تولیدکننده نفت ازاین‌پس درباره سرنوشت جهان غرب تصمیم خواهند گرفت ؟

شاه : هیچکس نمیتواند درباره سرنوشت دیگری تصمیم بگیرد اعتقاد من براین‌است که در گذشته ما از طرف قدرت‌های استعماری و بوسیله‌جهان سرمایه‌داری استثمار شده بودیم . گناه آن بگردن خودمان است ما درباره سرنوشت تصمیمی اتخاذ نکرده‌ایم ، بلکه سعی داریم بگوئیم که شما نمیتوانید سطح زندگی کنونی خودتان را باانجام ندادن کاری، همچنان حفظ نمائید و دراکثر موارد بدون هیچگونه علتی دست به اعتصاب بزنید و گاهی برای کاری که انجام نداده‌اید پولی دریافت دارید که بیشتر از موقعی باشد که کار میکنید . این تنها چیزی است که مامیخواهیم بگوئیم .

اشپیگل : آیا منظور شاهنشاه این است، درصورتیکه غرب بیشتر بکار نپردازد و درباره توسعه منابع انرژی‌خود بیشترنیاندیشد دوران اجتماع وفور وثروت دوامی نخواهد داشت؟

شاه : کاملا ـ کاملا ـ و این یک مسئله‌ایست مربوط به تنظیم امور خانه غرب و مافوق مذاکره و گفتگوست

اشپیگل : اتخاذ چه روشی را شاهنشاه به کشورهای صنعتی غرب پیشنهاد میفرمایند ؟

شاه : پیداکردن سایر منابع انرژی . چرا شما ذغال‌سنگ خودتان را استخراج نمیکنید ؟ شما درباره آلودگی صحبت میکنید دراینصورت چرا اینهمه صنایع را در کشورتان مجتمع میسازید ؟ برای وسعتی که دارید بسیار زیاد است . من از شما دعوت بعمل‌می‌آورم به کشور من بیائید ما برای کارخانه‌هائی که ذغال‌سنگ‌و یا نفت میسوزانند و ایجاد آلودگی‌خواهند کرد، وسعت بسیار زیادی داریم .

جانشین نمودن نفت برای تولید گرما و نور ویا تولید نیروی برق بایستی بوسیله یک نوع‌جدید انرژی، مثلا نیروی اتمی صورت پذیرد . خیلی زود ، من امیدوارم انرژی خورشید یا انرژی دیگری برای آن مقصود پیدا شود، مانند تهیه ئیدروژن از آب وتولید «هلیوم» و یا چیزی شبیه به‌آن بدیهی خواهد بود.

اشپیگل : در مخاصمات خاورمیانه‌بعضی از کشورهای تولیدکننده نفت سعی داشتند از نفت بعنوان یک سلاح سیاسی برای انجام هدف‌های قاطع‌سیاسی استفاده نمایند. گواینکه شما فرموده‌اید از نفت بعنوان یک سلاح سیاسی استفاده نخواهید کرد درعین حال فرموده‌اید که تسلط ونفوذ کشورهائی که‌ذخائر غنی نفتی دارند بایستی جایگزین نفوذ غرب گردد. آیا این‌هدف بمنزله‌یک‌هدف جامطلبانه‌تر سیاسی نیست ؟

شاه : تسلط و نفوذ بر چه چیزی؟ من هرگز چنین چیزی را نگفته‌ام . آنچه را که من گفته‌ام این است که اگر شما قادر نباشید به‌کشورهای درحال توسعه کمک کنید برخی از کشورهای تولیدکننده نفت خواهند توانست این نقش را ایفا نمایند . انجام‌این نقش بعهده کشور من‌نخواهد بود زیرا ما۳۲میلیون‌نفر جمعیت داریم . لکن برخی از اینکشورها به‌اندازه‌ای ثروتمند هستند که نمی‌دانند با پولشان چه بکنند . پول بایستی به یک سازمان بین‌المللی مانند بانکسپرده شود .اینکشورها خواهند توانست سود پول خود را دریافت دارند و بانک هزینه طرحهائی را تامین‌خواهد کرد که شما مردم دیگر قادر به‌تامین آن‌نیستید.

اشپیگل : آیا فکر میفرمائید قیمت نفت خام به میزانی که اکنون تعیین کرده‌ایدبایستی قیمت نفت طی چند سال آینده باشد یااینکه فکر میفرمائید این قیمت بایستی بازهم افزایش بیشتری یابد ؟

شاه : خوب ـ این بسته است به آنکه چه‌نوع تورمی شما میخواهید بردوشهای ما حمل نمائید . چرا ما بایستی قدرت خرید نفت خودمان را ، درصورتیکه استفاده از آنرا بنحوی که اکنون انجام میدهیم ادامه دهیم درعوض سی‌سال آینده نقصان پیدا کرده و تمام خواهد شد ، ازدست بدهیم ؟

من توصیه میکنم که ما از این نفت برای‌مصارف پتروشیمی ، برای مصارف طبی و تهیه پروتئین که قدرت بیشتر و کالری و ویتامین به آنچه که ما می‌خوریم،میدهد، استفاده‌نمائیم ودرعوض‌نفت‌ماسیصدسال دوام خواهد یافت .

اشپیگل : ولی باوجود این قیمتهاافزایش می‌یابند و درنتیجه مبالغ هنگفتی از پول‌جهان غرب بسوی کشورهای تولیدکننده سرازیر میشود ـ تنها از آلمان بیست بیلیون مارک در سال چگونه اینکشورها خواهند توانست یک چنین سرمایه عظیمی را جذب نمایند؟

شاه : من میتوانم از جانب‌خویش صحبت کنم ـ ما کلیه این سرمایه را درکشور خودمان سرمایه‌گذاری و خرج خواهیم کرد. ما بایستی این کار را درنهایت حزم و احتیاط انجام دهیم و موجبات تورم زیادی را فراهم نیاوریم ، تاهنگامیکه تاسیسات زیربنائی آماده دریافت صنایع بیشتری را پیدا نمایند و تا موقعی که ما کارگران ماهر پیدا نکرده‌ایم میتوانیم بمراحتی در خارج از کشور سرمایه‌گذاری نمائیم .

اشپیگل : ما درباره برنامه‌های شما دایر برایجاد صنایع اتومبیل‌سازی در کشورتان مطالبی شنیده‌ایم . این اقدام درموقعیکه‌صنایع اتومبیل‌سازی در کشور ما بخاطر کمبود مواد نفتی و قیمتهای سنگین نفت دچار مشکلاتی شده است و شما از طرف دیگر ایجاد صنعت اتومبیل‌سازی‌را درکشورتان دردهن میپرورانید بنظرعجیب می‌آید این‌اتومبیلها هنگامیکه ذخایر نفتی روبه‌نقصان گذاردند با چه چیزی بحرکت درخواهند آمد ؟

شاه : ما دو دلیل بسیار خوب برای ایجاد صنایع اتومبیل سازی داریم .

اول آنکه هیچ کشوری در جهان نمی‌تواند فولاد را بقیمتی که ما می توانیم تهیه کنیم تهیه نماید چه ما دارای معادن سنگ آهن فراوان و گاز طبیعی هستیم و ازاینطریق میتوانیم فولاد را به نصف قیمتی که شما تولید می نمائید تولید کنیم .

دلیل دوم فواصل بسیار بعید در کشور ماست که کشوری کوهستانی است و نمی توان در همه جا از وسایط نقلیه برقی استفاده نمود. در ده سال آینده جمعیت کشور ما به بیش از ٤٥ میلیون نفر افزایش پیدا خواهد کرد و در عرض ده سال‌آینده قدرت خرید ما فوق‌العاده زیاد خواهد شد . و درآمد سرانه ما مساوی درآمد سرانه امروزی شما در آلمان خواهد گردید .

اشپیگل : آیا در نظر دارید اتومبیل های ساخته شده را در بازار های جهان برای فروش عرضه دارید ؟

شاه : چرا که نه ـ زیرا چه کسی خواهد توانست با قیمت های ما رقابت بعمل آورد ؟

اشپیگل : آیا وضع نفت در آن موقع مانع از انجام این نقشه ها نخواهد گردید ؟

شاه : نه به آن حد ، زیرا در شهر هااتومبیل های برقی جانشین موتور های بنزینی خواهندشد و یا سیستم حمل و نقل دسته جمعی بایستی به الکتریسیته تبدیل گردد مانند تکریل ها روی زمین یا اتوبوس های برقی ، و بعلاوه طی دوران‌تمدن بزرگی که مردم کشور ما در پیش دارند لااقل دو یا سه تعطیل در هفته خواهند داشت .

اشپیگل : نظر شما سه روز کار در هفته است ؟

شاه : بایستی یک چنین روزی بیاید . با اتو ـ ماسیون صنایع و جمعیت روز افزون بایستی این کار عملی شود .

اشپیگل : تنها در نتیجه همکاری های صنعتی بین‌المللی انجام آن میسر خواهد بود. چه سهمی راآلمان میتواند برای‌منافع دو کشور ایفا نماید ؟

شاه : ما از آمدن شما برای انجام یک معامله مشترک جهت ایجاد پالایشگاهی استقبال می‌کنیم، بظرفیت ۲۵ میلیون تن تصفیه و فرآورده های آن در وهله دوم . فی‌المثل هوخست آلمان بسادگی می تواند یک هزار میلیون دلار در کارخانه‌ای برای تولید آنچه که در آلمان تولید می نمودند و یا بایستی علاوه بر آنچه که واقعا اکنون در آلمان انجام میدهند ، انجام دهند ، سرمایه ـ گذاری نماید .

اشپیگل : ما اطلاع داریم که تنهادرگذشته با شرکت های آلمانی در حصول توافق شرایط تجاری اشکال داشته‌اید فی‌المثل با فولکس‌واگن که شما به آنها پیشنهاد تاسیس یک کارخانه را در کشورتان داده بودید و ظاهرا آنها علاقه‌ای به انجام این کار نداشتند .

شاه : آنها بایستی می آمدند . آنها بجای آنچه که امروز بدست می‌آوردندیک منفعت۵ درصدی‌نیز میتوانستند داشته باشند .

اشپیگل : گزارش داده شده بود که حتی «دایلمر ـ بنز» ازریسک کردن‌برای سرمایه گذاری مبلغی معادل دو یا سه میلیون مارک سرباز زده‌است .

شاه : این برای یک ماشین پرس بزرگ بود که اطاق اتومبیل را می سازد .

اشپیگل: آیا معتقدید که صنایع آلمان بطور کلی از سرمایه گذاری درکشورشما بیمناک است ؟

شاه : خیر ـ خیر از سرمایه گذاری در کشور من بیمناک نیست . تنها بیش از حد ، علاقه‌مند به سرمایه گذاری در کشور خودشان‌اند.

منابع عظیم گاز در ایران

اشپیگل : عقیده شاهنشاه در باره معامله عظیم گاز که به کشور های غربی پیشنهاد فرمودید چیست ؟

شاهنشاه : ما مشغول حفر دو چاه دیگر در منطقه‌ای بنام « کنگان» هستیم و اگر این چاه ها انتظارات ما را برآورده سازند ، ما قطعا خواهیم توانست ادعا کنیم که بزرگترین منابع‌گازی سراسر جهان را در اختیار داریم . و از نظر کشور هیچ گونه شکی وجود ندارد. این منابع به اندازه‌ای بزرگ خواهند بود که بسادگی میتوان چهل هزار میلیون متر مکعب گاز در سال به اروپا صادر کرد.

اشپیگل : اما پروژه هائی به این اندازه و وسعت ، تنها موقعی میتوان از عهده انجام آنها برآمد که قدرت اقتصادی شرکای شما در اروپای غربی سالم و دست نخورده باقی بمانند . افزایش ناگهانی‌قیمت نفت این قدرت اقتصادی را مورد تهدید قرار میدهد و از یکسو موجباب رکود ـ بیکاری را فراهم آوزده و از سوی دیگر تورم ببار می آورد . با به آتش کشیدن صنایع غرب شما به خط مشی هدف های خود زیان وارد خواهید ساخت .

شاه : خیر ـ زیرا در درجه اول ما مقادیر معتنابهی پول نفت را صرف خرید کالا های شما و یا سرمایه گذاری در خارج خواهیم کرد و به اینطریق سیل پول نفت بسوی کشور های غربی سرازیر خواهد شد .

اشپیگل : آیا می توانید سرمایه گذاری در آلمان غربی را در موردکارخانه های تصفیه ـ جایگاه های بنزین یا حتی صنایع اتومبیل سازی در نظر مجسم فرمائید ؟

شاه : بلی من می توانم . البته بسته به این است که چه بدست ما می آید . صنایع پتروشیمی مورد علاقه و توجه ماست . تنها داشتن جایگاه های پمپ‌بنزین کافی نیست . چرا ما نبایدقسمتی از سهام « بایر» را داشته باشیم .

اشپیگل : یا قسمتی از سهام «دایملر ـ بنز» یا فولکس واگن را ؟

شاه : بله یک چنین چیزی چرا نه و این در باره سایر کشور های اروپائی نیز صادق است . ما مایل هستیم با او ـ ای ـ سی ـ دی وارد مذاکره شویم و این بستگی به پیشنهاداتی دارد که بما داده خواهد شد . و اگر شما مسایل را جدی تلقی کنید من فکر می کنم ما بتوانیم این دوران تحول ، دوران کشف منابع جدید انرژی و دوران صنعتی نمودن ، کشور ما را هم آهنگی بخشیم .

اشپیگل : اما در کشور ما مردم نگران هستند . حدس زده می شود که در ماه فوریه تعداد بیکاران ما در نتیجه بحران انرژی به ۷۵۰ هزار نفر بالغ گردد .

شاه : بله . اما شما دومیلیون و سیصدهزار نفر کارگر خارجی در آلمان دارید . پانزده سال قبل من به پروفسور «ارهارد» گفتم آنچه را که شما در آلمان انجام میدهید بعقیده من صحیح نیست زیرا ما برای همیشه بصورت یک کشور عقب افتاده درجه ۳ یا ٤ باقی نخواهیم ماند . کشور ما نیز صنعتی خواهد شد . و اگر موفق به انجام یک چنین کاری شویم ، از صنایع خودمان حفاظت و حمایت بعمل خواهیم آورد . اما شما آلمانیها فقط هم خود را برای ساختن و باز هم ساختن در داخله آلمان ، متمرکز نموده بودید بنحوی که مجبورشدید دومیلیون و سیصد هزار کارگر خارجی را استخدام نمائید .

اشپیگل : این موضوع را میتوان از لحاظ تاریخی توجیه کرد زیرا صنایع آلمان پس از دو جنگ جهانی تقریبا تمامی سرمایه خود را که در خارج بجریان انداخته بودند از دست دادند و شاید بهمین علت از سرمایه گذاری مجدد در کشور های خارجی اندکی بیمناک بوده‌اند .

شاه : من این حرف را نخواهم زد زیرا اینکه شما آلمان ها نمی بایست جنگ براه می ـ انداختید که شکست بخورید گفتنش بسیار آسان و بی درد سر است . با این وجود این کفاره‌ای است که شما میدهید .

اشپیگل : اعلیحضرتا ، شما توضیح دادید که نفت آنقدر با ارزش است که تا وقتیکه ذخایر عظیم زغال سنگ برای بهره برداری وجود دارد ، نباید نفت را برای گرم کردن خانه ها و روشن کردن‌لامپ های الکتریکی به هدر داد . آیا ترس از آن ندارید که سیاست گرانی قیمت های نفت شما ، سرانجام در آینده دور باعث خواهد شد که کشور های غربی فکرکاملا بکری در مورد انرژی بکنند وسنگ های رستی‌دارای نفت ، شنهای قیر اندود ، انرژی اتمی ، مایع کردن زغال سنگ و غیره را توسعه دهند ، بدین منظور که پیش از آنکه‌کشور شما از درآمد نفت خود کاملا عمران و توسعه پیدا کند ازشما مستقل‌وبی‌نیازشوند؟

شاه : شما نمیتوانید انرژی‌اتمی را که باین سرعت بارور میشود قبل از سال ۱۹۸۵ بمرحله تکامل درآورید.

فروش پروتئین بجای نفت

اشپیگل : این درست است لیکن بعداز ۱۹۸۵ هم شما باید نفت خودتان را بفروش برسانید .

شاه: بچه شکل ؟ من نفت را به شکل محصولات پتروشیمی میفروشم . من بشما آسپرین میفروشم . من بشما پروتئین میفروشم . من بشما نفت خام نمیفروشم .

اسپیگل: تولید کالا های پتروشیمی‌را میتوان بر اساس نفت استخراجی از ماسه سنگهای اغشته به نفت و سنگواره های‌نفتی پایه گذاری نمود .

شاه: آیاشما در آلمان سنگواره های نفتی دارید ؟ شما در آلمان سنگواره های نفتی ندارید.

اشپیگل : خیر . لیکن کانادا مثلا این ماده را دارد.

شاه : شما باید آنرا وارد کنید و همان‌قدر برای شما تمام میشود.

اشپیگل : دراین‌صورت ما متکی به امریکای شمالی خواهیم بود ...

شاه : چرا از کشور ما وارد نکنید ؟ بعلت همین امر است که من پیشنهاد سرمایه گذاری مشترك ۵۰۰ میلیون بشکه‌ای در کشورم میدهم.

اشپیگل : همه اینها یك خیال بافی وسیع در باره سرمایه‌گذاری های مشترك است ـ معامله در محصولات‌پتروشیمی ـ توسعه منابع جدید انرژی ـ تاسیس صنعت اتومبیل سازی . آیا طرحهائی هم برای بکار بردن عایدات نفت در صنایع اسلحه سازی درکشور خود دارید ؟

شاه : آه .بله .

اشپیگل : چرا هم اکنون اینقدر پول خرج اسلحه میکنید ؟ ۳٦ درصد بودجه . دشمن کجاست ؟

شاه: خوب ، این‌همان مسئله‌است که چرا آلمان و یافرانسه اینقدر پول صرف تسلیحات می کنند.

اشپیگل : چون آنها همسایگانی در شرق دارند که مقاصد آنها همواره کاملا روشن نبوده است .

شاه : آیا آنها بشما حمله میکنند ؟

اشپیگل : امیدواریم اینطور نباشد.

شاه: پس چرا این پولها را خرج میکنید ؟. من هم این پولها را عینا بهمان دلیل خرج میکنم. بهیچوجه حاضر نیستم خودم را بدست‌تصادف‌بسپارم. دوستانی داریم وسعی میکنیم دوستان دیگری هم‌به دست بیاوریم . لیکن ما نمیتوانیم صرفا به‌اتحادیه هاتکیه کنیم. بعضی وقتها ممکن است ما را مایوس کنند. یك چیز دیگر ، آیا همه قبول دارید که جنك اکتبر با اسرائیل یك واقعه شگفت آوربود؟ مقدار سلاحهاو سلاحهای مدرن که علیه اسرائیل بکار گرفته شد ـ آیاشما و یاآیا حتی اسرائیلی‌ها چنین واقعه‌ای را انتظار داشتند ؟ همه دچار شگفتی شدند از اینرو من بهیچوجه تسلیم قضاو قدر نمی شوم . مانباید به کسی جز خودمان متکی باشیم.

ایران در خلیج فارس

اشپیگل : آیا در اطراف منطقه خلیج فارس مسئله امنیتی وجود دارد ؟

شاه: نه باین زودیها ، لیکن احتمال آن‌وجود دارد چون میبینید که دریك کشور ثروتمند مانند بعضی ازاین شیخ‌نشینها پول فراوان است وتعداد نفوس‌آن بسیار کم است . این کشور ها باید بهشت باشند لیکن میدانیم که‌فعالیت‌های خرابکارانه زیر زمینی وجود دارد.

هدف ما انتقامجوئی ازغرب نیست

اشپیگل : هرگاه کشور های پان‌عرب تندرو یکی از شیخ‌نشینهای اطراف‌خلیج‌فارس راتصرف کنند آیا ایران مداخله خواهد کرد؟

شاه : هرگاه ازطرف کشور های درگیر ازما تقاضای مداخله نشود پیش‌بینی این امر بسیارمشکل است . من پیشنهاد عقدقرارداد منطقه‌ای ،موافقتنامه، عهدنامه ، هرچه که میخواهید اسمش را بگذارید، برای امنیت ویك‌پارچگی این منطقه کرده‌ام و تا بحال پاسخی دریافت نداشته‌ایم . مدخل آبهای خلیج‌فارس برای ما امر مرك‌و زندگی است . باز نگهداشتن این راه بایا بدون همکاری سایرین ، یك‌پاسخ‌دیگری به سئوال شما است که چرااینقدر خرج‌امور دفاعی خود میکنیم.

اشپیگل : لیکن درسواحل خلیج فارس شیخ‌نشینهای کوچکی هستند که پول‌حاصله از نفت خود را صرف درگیری در مناقشات خاورمیانه مینمایند . در اروپا بعضی ازمردم میترسند مبادا این شیخ‌نشینها وسوسه‌شوند که بیلیونها دلار ومارك وپاوند خودرا برای تهدید سیستم پولی غرب بکار برند تابلکه منافع سیاسی در مناقشه با اسرائیل عایدشان گردد .

شاه : خوب، من واقعا نمیدانم . بطوری که ملاحظه میکنید درباره این مسئله یهود یك جنبه خیلی احساساتی وجود دارد . هرگاه این مسئله حل‌وفصل شودو امیدواریم در کنفرانس ژنواینطور بشود دیگر در آنصورت بهیچوجه دلیلی وجودندارد که اقدام بانجام کاری کنندکه شما از آن بیم دارید.

اشپیگل : هم‌اکنون از روی تعصب قذافی درخواست کرده که انقلابی علیه‌جنایت صلح با اسرائیل براه بیافتد .

شاه: من این حرف را از رادیو شنیدم لیکن شما نباید هرچه قذافی میگوید جدی بگیرید.

اشپیگل : ما باید او راجدی بگیریم چون او قسمت عمده نفت مورد نیاز آلمان را تامین میکند.

شاه : از آن لحاظ بله . لیکن او باز هم‌نفت خود را میفروشد و همین حرفها را هم میزند.هرگز ازاین حرکات دست نکشیده است .

اشپیگل : اماشما چگونه این وضع‌ضد ونقیض راتوجیه میکنید ؟ از طرفی یك نوع اتحادی بین کشور های مسلمان وجود دارد و از طرف دیگر مسئله اورشلیم ظاهراهمان ارزش رابرای شما ندارد که برای ملك‌فیصل پادشاه عربستان سعودی دارد.

شاه: شاید این یك موضوع شخصی باشد. نباید فراموش کردکه اولا اورشلیم مورد توجه‌همه مسلمانان است و دوم آنکه ملك‌فیصل از آغاز جزو نمایندگی کشورش در سازمان ملل بوده‌و همه‌می دانیم که قبل از ۱۹٤۷ اورشلیم یك شهربین‌المللی اعلام گردید.

مسلمانان چگونه میتوانند این مطلب راقبول کنندکه اماکن مقدسه در دست غیر مسلمانان‌باشد؟ همانطور هرگاه رم هم تحت تصرف مذهب دیگری غیر از مسیحی بود این امر بسیار شگفت‌انگیز بود واین وضع‌چگونه مورد قبول شما واقع میگردید؟ ملك‌فیصل گفته که قبل از فوت باید در اورشلیم نماز بگذارد .

اشپیگل: اماشماقبول نمیکنید که‌نفت را بعنوان سلاح برای یك‌چنین هدف‌سیاسی و یا مذهبی مانند تصاحب اورشلیم مورد استفاده قرار دهید؟

شاه: خیر فقط درصورتی که برای کشورم در جنك بودم‌چنین کاری را میکردم لیکن اکنون که صحبت از صلح میکنیم استفاده ازاین سلاح‌ممکن است خطرناك و غیر ضروری باشدزیراکه هرگاه شما به‌آن عادت‌کردید دیگر این سلاح قابل استفاده نخواهدبود.

اشپیگل :باز هم مسئله اتحاد مسلمانان در بین است. موقعی شما گفتید «اعراب می گویند ما مسلمان هستیم لیکن ما آریائی هستیم » مفهوم این جمله چیست ؟

شاه: مفهوم آن این است‌که اعراب‌از نژاد سامی هستند . این موضوع بسیار عجیب و غریب است . یهودیان از نژاد سامی و اعراب هم ازنژاد سامی هستند . ما آریائی هستیم‌و شما آلمانیها نیز آریائی هستید.

اشپیگل : بنابر این پیوند های مذهبی بطوری که کشور های عربی ادعامیکنندآنقدر قوی نیست ؟

شاه: خیر ملاحظه میکنید آنها میگویند «ما اعراب» و نمیگویند «ما مسلمانان » در دنیامسلمانان غیر عرب ٦ یا۷ برابر مسلمانان عرب میباشند.

اشپیگل : فرمودید سلاح نفت را فقط باید یکبار بکار گرفت و نمیتوان از آن‌برای همیشه استفاده کرد. آیا کشور های تولید کننده نفت احساس ناراحتی نمیکنند که اکنون ظاهرا تمامی تمدن جهان غرب‌صنعتی شده آنها را در اختیار خود دارد ؟

شاه :نمیدانم ، شما نمیتوانید باتهدید اساس جهان رابااین آسانی به لرزه درآورید. تصور می کنم این مسلم است که شما نمیتوانید چنین‌اقدامی بکنید.

اشپیگل : لیکن درك این مطلب برای مردم اروپای غربی تکان دهنده بود که تاچه حد به منابع انرژی خاورمیانه اتکا دارند.

شاه: زیراکه شما این اشتباه رامرتکب‌شدید که بدترین استثمار کننده و استعمارگر بوده‌اید. شاید هم هرگز فکر آنرا نکرده باشید . شما با آن‌نفت ارزان همین کاررا کردید .هیچکس چنین چیزی را درك نکرد.

اشپیگل :ولی برخی از گزارش ها حاکی از نوعی نارضائی دراین مورد است . زمامداران عرب ، بمراتب کمتر مایل بوده‌اند قیمت هنگفتی راکه شما از آن جانبداری کردید مطالبه کنند .

شاه: تنها یکی از آنها اینطور بوده است . عده‌ای دیگر از آنها قیمت بیشتری مطالبه کردندو بقیه ازروش میانه‌ای که مادر پیش گرفتیم پیروی کردند.

اشپیگل : منظورتان از آن یکی ، عربستان سعودی‌و شیخ‌یمانی است ؟

شاه: بله .

اشپیگل : روش عربستان سعودی را چگونه توجیه میکنید ؟

شاه : (لبخند میزند)

اشپیگل : آیا این نگرانی وجود داشته است که کشور های غرب ممکن است‌نتوانند از عهده پرداخت این قیمت زیاد برآیند ؟

شاه: من باید دراین مورد سکوت اختیارکنم، زیرا هرکس عقیده‌اش محترم‌است .

اشپیگل : اعلیحضرتا . شما یکبارگفتید ایران در مدت زمان کوتاهی به یکی از پیشرفته ترین و نیرومند ترین پنج کشور جهان مبدل خواهدشد.

شاه : یعنی در طول یك‌نسل.

پشت‌کار و پایمردی‌ایرانیان

اشپیگل :حدس شما برچه پایه‌ای استوار است ؟

شاه: انرژی ، پشتکار و پایمردی ملت ما ، برتری ما ، باستثناء این‌که ... حتی دیروز چند نفر تظاهر کننده دیدیم . تصور کنید چند نفر ایرانی ، اگر واقعا بشودگفت آنها ایرانی هستند، علیه رهبر خود پس‌از اینهمه کار هائی که مابرای کشورمان انجام داده‌ایم ، به تظاهرات بپردازند . این همان برتری است که ما در کشور خود داریم ـ همه‌کس از جان‌و دل پشتیبان رژیم است . ما تروریست داریم ، شما هم تروریست دارید. شماهم در آلمان باند «بادرماینهوف» را دارید.

اشپیگل : به سئوال خود راجع به نیرومند ترین پنج کشور دنیا برگردیم .آیا چین راهم در شمار این پنج کشور میدانید؟

شاه : من از کشوری اسم نبردم ولی معمولا این کشور ها شامل ایالات متحده امریکا واتحاد شوروی میشود ...

اشپیگل : پس چین جزو آنها نیست ؟

شاه : منظور من از قدرت توام با فشار و مضیقه نیست . تاسال ۱۹۸۰ متجاوز از یک میلیارد چینی وجود خواهد داشت . واقعا چگونه میتوانید نیازهای یک جامعه پیشرفته یک میلیارد ونیم نفری را مرتفع کنید؟ اکنون من نمیدانم چه برسر ژاپن خواهد آمد، زیرا،ژاپن اصلا زغال سنگ ندارد ، آنها دارای سنگهای رستی‌نفتی نیستند و از نفت بی‌بهره‌اند. آنها هیچ چیز ندارند ، مطلقا چیزی ندارند . کلیه ضوابط در حال دگرگون شدن است ، کسی چه میداند ، شاید برزیل پیشرفته ترین کشور عالم‌بشود. آیا میدانید که رشد خالص مادر سال جاری ۲۰درصد خواهد بود؟ این درجهان بیسابقه است . حداکثر میزان رشد اقتصادی ژاپن ۱٦ درصد بوده است.ما دهسال دیگر مانند شما، شما فرانسویها یا انگلیسی ها، که امروز هستید، خواهیم بود .

اشپیگل آیا فکر میکنید که ظرف دهسال بتوانید به‌این هدف خود برسید ؟

شاه : اوه ، بله . تنها مسئله ما آموزش متخصصان و کارگران مجرب است .

اشپیگل : کشور های غرب ، نسلها طول کشید که به سطح کنونی خود رسیدند. آیا شما فکر میکنید که بتوانید این راه را میان‌بر بزنید ؟

شاه : بله ،مردم ما مردمی سخت‌کوش وتشنه آموختن هستند، دراین باره هیچ شکی وجودندارد. از مردم خود بپرسید که در کشور ماچه کسانی کار میکنند . ماهرگونه انگیزه‌ای هم در اختیارداریم.

مادارای آداب و رسوم خود هستیم ، تاریخ بسیار کهنی داریم که بسه هزار سال میرسد .چرا باید از دیگران تقلید کنیم ؟

اشپیگل :و تکنولوژی غرب ؟

شاه : شما میلیونها دلار صرف تحقیقات‌کرده‌اید و پس‌از سالیان دراز کار و کوشش چیز هائی کشف کرده‌اید ، چرا نباید ما از این اکتشافات استفاده کنیم؟ بااینحال ماهمه این پدیده ها را میگیریم و آنچه بنفع ماست برای خودمان حفظ میکنیم .ما میتوانیم افکار و اندیشه هارا نیز بسط و توسعه دهیم .

همه این «ایسمها» نظیر کاپیتالیسم ، سوسیالیسم، کمونیسم یاهر چیز دیگر ، بسیار کهنه شده‌اند.

صد سال ، صدو پنجاه سال از عمرشان میگذرد وبا آرمانهای نوع بشر تطبیق نمیکنند ، بامیان‌بر زدن در تکنولوژی منافات دارند ، وبازمان مامطابقت ندارند .

شاهنشاه‌وایران‌امروزوفردا

* **ایران در طول یك نسل یکی از ۵کشور پیشرفته جهان میشود**
* ایران در آینده نه تنها نفت خام نمیفروشد بلکه با توسعه صنایع پتروشیمی خریدارنفت‌خام هم‌خواهد بود .
* **با اتوماسیون وافزایش جمعیت ایران ۳ روز بیشتر در هفته کارنمی کند .**
* رشد خالص ملی ایران به بی نظیر ترین رقم در جهان یعنی ۲۰درصد رسیده
* **ایران صاحب بزرگترین‌منابع‌گازی جهان است .**

شاهنشاه‌ومسائل جهان

* **ضوابط بین‌المللی ، همه در حال دگرگونی است .**
* دنیای صنعتی بااستثماروواستعمار مرتکب بزرگترین اشتباه شد .
* **ایسم های قرن نوزدهم و بیستم با آرمان های بشر منطبق نیست .**
* افزایش بهای نفت از این پس بستگی به میزان تورم تحمیلی غرب دارد
* **قذافی را نباید جدی گرفت**
* کشور های جهان سوم مسئول حقوق و مزایای‌ایام اعتصاب کارگران غرب نیستند .

تسلط انفجارآمیز

اشپیگل : اعلیحضرتا ، شمازمانی گفتیدکه اگر کشور های غرب روزی بخواهند قوانین حاکم بر تجارت نفت را همانطور که امروز می‌بینید تغییر بدهند،درواقع فراموش کرده‌اند که‌شما میتوانید در چاههای نفت خود رابه راحتی ببندید . شما گفتید : «ما میتوانیم بدون درآمد حاصله از نفت زنده بمانیم و همانطور که قرنها سابقه داشته است باشیربزگذران‌عمر کنیم . لیکن جهان صنعتی بدون نفت خواهد مرد».

آیاشما بیم آن ندارید که ممکن است‌ملل صنعتی سرانجام بجای مردن به نبردبرخیزند ونفت یعنی شاهرگ حیاتی خود را با توسل به‌نیروی نظامی بدست آورند

شاه : چنین اتفاقی نخواهد افتاد ، زیرا این ماده منفجر خواهد شد .

اشپیگل : آیا احساس نمیکنید که شرق‌و غرب بطور ناگهانی در یک مبارزه تاریخی برای بدست آوردن بهره و نصیب خوددرگیر شده‌اند .

شاه : فکر نمیکنم که کاربه اینجا کشیده باشد زیرا نفت موجود ودردسترس خواهد بود .

اشپیگل : دستکم برای لحظه حاضر . روز بیست‌و سوم دسامبر اعراب در تهدید اولیه خود دایربر کاهش تولیدات نفت در ژانویه به میزان سی درصد ، تجدید نظری توام با جنجال بعمل آوردند. این کاهش اکنون به ۱۵ درصد بالغ میشود بنظر شما چرا آنها تغییر عقیده دادند ؟

شاه: ممکن است دلایل مختلفی داشته باشد که از جمله آنها اطلاعاتی است که وزرای آنها هنگام مسافرت در اروپا و امریکا بدست آورده‌اند .

اشپیگل : ممکن است همه اینها یک سراب بوده باشد ؟

شاه : آمریکا خود اعلام کرد که واردات نفت وی هرگز کاهش نیافته است .

من این گزارش را یک ماه پیش دیدم .

اشپیگل : اعراب همیشه ادعا میکردند که میتوانند مقصد نفت خود رابه‌آسانی تشخیص بدهند .

شاه : ما شنیده‌ایم که محموله های نفت در اقیانوس سه‌بار خرید و فروش شده است و کشتی ها مسیر خود را تغییر داده‌اند . بنابراین چه کسی میداند که مقصد نهائی نفت کجاست ؟

اشپیگل : معهذا هنوز هم اعراب مدعی‌اند که دارای سیستمی هستند که بوسیله آن آخرین بندری را که نفت به‌آن میرسد معین میکنند .

شاه : آیادارای یک سیستم ماهواره‌ای هستید؟ تعیین مقصد نفت بطور دقیق واقعا سخت است. ولی شما همواره راجع به‌این جنبه از موقع نفت سخن میگوئید . شما همیشه افزایش قیمت نفت ما راگوشزد میکنید. شما هرگز به‌افزایش قیمت های کالا ها و فرآورده های خود اشاره‌ای نمیکنید . آیا میدانید قیمتی که ما بابت فرآورده های پتروشیمی شما می‌پردازیم چقدر است ؟ شما هرگز به‌این مورد علاقه‌ای نشان نخواهید داد. شما بزیان ما چقدر پول بدست میاورید ؟ آیامیدانید که ما مجبوریم چقدر بابت قند و شکر پول بپردازیم ؟ بدانستنش علاقه‌ای ندارید. بابت سیمان ؟ بدانستن این هم علاقه‌ای ندارید .بهای فرآورده‌های پتروشیمی تا پنج برابر افزایش یافته است ، در برخی موارد این افزایش قیمت حتی به ۳۰ برابر هم میرسد .

اشپیگل :ولی حالا شما نفت خود را که تولیدش بشکه‌ای ۱۰ یا ۲۰ سنت خرج دارد به قیمت بشکه‌ای هفت دلار یا بیشتر بفروش میرسانید . این میزان سودی است که در کشور های‌غرب کاملاعادی‌و معمولی است .

شاه : ولی شما میدانید که این ثروت طی ۳۰ سال بپایان خواهد رسید. اگر وضع بدین منوال بگذرد ما پس‌از ۳۰ سال چه‌خواهیم کرد ؟ بمحض اینکه شمار مراکز اتمی خودرا بکار اندازید ما هم بیدرنگ مراکز اتمی خودرا بکار خواهیم انداخت. من‌اگر بتوانم همین فردا نفت خواهم خرید.

اشپیگل ـ جدا ؟

شاه : امیدوارم حرف مرا جدی بگیرید : من راکتورهای اتمی خود را بکار می‌اندازم و باهرکس که خواستارانرژی خورشیدی باشد ، همکاری‌خواهم کرد و شروع بمخرید نفت خواهم نمود . ولی باز هم شما سئوالات دیگر را هرگز درمقاله های خود مط

والاحضرت شاهدخت اشرف پهلوی :

زن ایرانی امروز آزاد . برابر و توانا است

نقش مهمی که زنان در زندگی اجتماعی و نوسازی کشور ایفا می‌کنند قابل انکار نیست

بمناسبت سالروز هفدهمی والاحضرت شاهدخت اشرف پهلوی ریاست عالیه‌سازمان زنان ایران پیامی فرستادند.

متن پیام والاحضرت.چنین است :

یکبار دیگر باکمال خوشحالی فرارسیدن سالروز فرخنده ۱۷ دی رابعموم‌هموطنان مخصوصا بجامعه زنان ایران تبریک میگویم .

سی‌وهشت سال پیش در چنین روزی فرمان تاریخی «رفع حجاب» صادر شدوحیات نوین زن ایرانی آغاز گردید. با صدور این‌فرمان‌زنان ایران در ابتدای راه تازه‌ای قرار گرفتند که‌در انتهای‌آن‌دورنمای یک زندگانی پرامید ودرخشان خودنمائی میکرد ـ زندگی درخشانی که آن روزدورنمائی بود و امروز بسیار بما نزدیک است .

بارفع حجاب دیده‌زن‌ایرانی بروی جهان متمدن وپرتحرک قرن بیستم گشوده شد و پس‌از سالها انزوا و محرومیت‌بدنیای تازه‌ای راه یافت و مسئولیت های خطیری بعهده گرفت .

ازآن تاریخ ما هرسال روز ۱۷دی را با غرور وخوشوقتی جشن میگیریم و همه همصدا بروان پاک رضا شاه کبیردرود میفرستیم و از بنیانگزار ایران نوین سپاسگزاری میکنیم .

این روز تاریخی فرصت مناسبی است که ما بیادبیاوریم زن ایرانی ، پیش از ۱۷ دی ۱۳۱۴ چه‌اندازه محروم‌وگرفتار وتا قبل از ششم بهمن ۱۳۴۱ چگونه نابرابر و ناتوان بود وامروز آزاد ،برابروتواناست. زنی که تا آن زمان صحنه فعالیتش از محدوده‌خانه‌تجاوز نمیکرد در این عصر نوسازی و پیشرفت در عرصه پهناور توسعه اقتصادی و اجتماعی کشور موفقیتی را احراز کرده است که جزء عوامل‌فعال‌وموثر بشمار می‌آید.

بزرگترین ثمره اقدام پدرم این بود که زنان توانستند با راه یافتن به آموزشگاهها و دانشگاهها از تیرگی و ظلمت جهل که قرنها محیط زندگی آنان را فرا گرفته بود خود را برهانند . و باکسب دانش و فرهنگ آمادگی لازم را جهت بهرمندی از حقوق سیاسی‌و اجتماعی ـشرایط متساوی‌پیدا کنند و درنتیجه‌اصلی ازاصول انقلاب سفید ایران به‌آنان اختصاص داده شود و امروز که انقلاب ایران بهمت والای برادر تاجدارم بمرحله‌شکوفائی و ثمربخشی رسیده است‌نقش مهمی که‌زنان درزندگی‌اجتماعی و نوسازی کشور ایفا میکنند قابل انکار نیست .

من همواره در حالی که با کمال خوشوقتی شاهد پیشرفت یکدسته از زنان پیشرو کشور بوده‌ام و توفیق آنان را در احراز مقامات و ارائه خدمات

موثر به اجتماع خواسته‌ام‌این نکته را نیز پیوسته یادآور شده‌ام که بهرمندی از مزایای آزادی و برابری نباید منحصر به رده های معدودی از زنان باشد ، بلکه توصیه‌من‌بسازمان زنان ایرانی این بوده است‌که فعالیت های خود را بنحوی گسترش دهند که این موهبت هاهمه طبقات‌زن‌ایرانی رادربر گیرد .

خوشبختانه پیشرفت‌وتوسعه فعالیت‌های سازمان زنان‌ایران همه جا مشهود است و امروز بحدی رسیده که بیداری و تحرک در مرکز و شعب آن در سراسرکشور بچشم‌میخورد و هرروز دامنه فعالیت های آن گروههای بیشتری از مردم را در شهر و روستا دربر میگیرد تاآنجا که توفیق یافته است نیروی انسانی و منابع مالی مهمی برای آموزش و پرورش زنان کارگر و روستائی تجهیز کند و بخش درخور توجهی از برنامه های خودرا به‌پیشرفت آنان اختصاص‌دهد.

اکنون هنگام آنست که سازمان زنان باکوشش بیشتر بعنوان نماینده واقعی جامعه زن ایرانی گام بردارد، منابع عظیم نیروهای انسانی زنان‌را هرچه بیشتر تجهیز کند و از قوه بفعل درآورد .اهمیت‌نقش وکار جمعیت زنان را بجامعه‌و بخود آنان بشناساند ، فرهنگ را بمعنی وسیع و گسترده آن دراختیار توده های زنان‌کشور قرار دهد و موجبات کسب مهارت و فراگیری حرفه های مختلف را برای‌آنان فراهم‌کند،

اصول بهداشت و تنظیم خانواده را بهمه زنان بیاموزد و آنان را برای‌دفاع از حقوق وموقعیت‌اجتماعی خود آماده‌تر سازد .

امیدوارم با اجرای این توصیه ها بتوانیم روز ۱۷ دی را در سالهای آینده که‌پیروزی های بیشتری در انتظارماست هرچه باشکوه‌تر و پر آوازتر جشن بگیریم .

باتوجه به قیمت ثابت اتومبیل ژیان
درکلیه نمایشگاههاد
پیکان
ژیان رافقط ازنمایشگاه
اتومبیل امید بخرید
(نقدواقساط)، زیرا :
بازیدیدرنمایشگاه اتومبیل ژیان ـ ۵۰ برگ سبزبشا
هدیه میشود.
نمایشگاه اتومبیل امیرکرکی میدان عقد دشاه
تلفن ۹۳۵۰۵۱

فیروزه ، وفا وژاکلین
درانجمن
میهمان هفته فریبا خاتمی
خوانندگان محبوب شما فیروزه ،وفا و ژاکلین روز سه شنبه این هفته (۱۸دی ماه) از ساعت پنج بعداز ظهردر تالار انجمن دوشیزگان و بانوان برنامه اجرا خواهند کرد.
خوانندگان اطلاعات بانوان با ارائه آخرین شماره مجله و اعضای انجمن با در دست داشتن کارت عضویت خود برای دریافت کارت رایگان میتوانند هرروز صبح‌و عصر بدبیرخانه انجمن (بهار شمالی نبش نامجو تلفن ۸۲۴۸۳۱)مراجعه فرمایند.

نمایشگاه شاهکار های هنر عامیانه در نگارخانه

درقلمرو گسترده هنر عامیانه

جواد مجابی

هنر عامیانه گاه آنچنان زیبا و غنی است که با تمام سادگی و بداهتش در برابر شاهکار های هنررسمی قدمی افرازد .

مقصودم‌ازهنررسمی دستاوردهای هنرمندانی است که از حمایت امیران وحاکمان برخوردار بوده‌اند ودر برابرشان هنرمندان عوام آنانرا میگویم که یا بزیر چتر حمایت بزرگان راه نبرده‌اند و یا نخواسته‌اند که درویشی و غزلت خود را رها کنند .

بیشک بسیاری از شاعران ، نقاشان ، خطاطان ، موسیقدانان که کمالی درکارشان بوده در کار ساختن قصیده های مدحیه ، تذهیب و مینیاتور ساختن برای نسخ خطی حاکمان ویاطرب‌انگیزی در محافل اشراف عمری صرف کرده‌اند ، مثلا کمال‌الدین بهزاد ، یا عنصری و میرعماد که هریک در کنف حمایت امیری و سلطانی به کمال هنر خویش وماندگارشدن آثار خویش نائل شده‌اند ، اما هزاران شاعر و ترانه‌سرا و نقاش ومعمار نیز بوده‌اند که در میان توده باآنان و برای آنان زیسته‌اند وباز گلیم قشر و طبقه خویش بیرون نهاده‌اند .

شاهکار های عامیانه

در یک بررسی نخستین کار هنرمندان عوام ، اندکی خام‌بنظر می‌آید ، اما در این‌خامی وسادگی است که باید یکبار دیگر بدیده تحقیق بنگریم. نمایشگاه«شاهکار‌های هنر عامیانه » که‌باهتمام‌صادق تبریزی در « نگارخانه » برپا شده است صدها اثر خرد و بزرگ از دستکار های «مردم » را پیش‌روی بیننده می‌آورد.افسانه های‌مذهبی، رزمی و بزمی ایران را که‌محبوب عوام بوده است و در اندیشه و زندگی آنان ریشه‌داشته است رویاروی ما بر شیشه و پرده و پارچه نقش بسته است و همه ساخته و پرداخته ذهن های ساده‌ای که نیاز مردم رادانسته‌اند وتشنگی را به آب این نقشها و قصه‌ها فرونشانده‌اند . پاره‌ای از این نقاشیها مذهبی است و دانائی مردم را ببینید که نقاشی وموسیقی در مذهب حرام آمده اما هنرمند با شمایل سازی و تعزیه این هردو را بکمال‌دریافت‌زندگی فرهنگی‌اش حفظ کرده است .

از اینرو نقاشی مذهبی ما ـ که در مقایسه بانقاشی مذهبی روسیه یا ایتالیا حقیر مینماید بکوششی نومیدوار راهی می جوید .

پرده و شمایل

پاره‌ای ازاین‌نقاشیهای مذهبی دستمایه کار دراویش است که روایات بهشت و دوزخ‌ووقایع‌کربلا و قصه‌ائمه‌رانقاشان تصویرکرده‌اند ودرویشان بعدد تصاویر این « پرده‌ها» مردم رابه مصائب‌آل‌عبا ومناقب آنان آگاه میکرده‌اند .

معمولا دوصحنه ازمهمترین‌وقایع کربلا درشت و دقیق قلب پرده و قضایای مذهبی درکنارهم ، متن آنرا پدید می آورد .

نقاشی پشت شیشه که بخش‌اعظم آن مذهبی است چه آنهاکه‌مصائب آل علی (ع) رابرآن رقم زده‌اند و چه آنها که دعاها و آیات را با نقاشی درهم آمیخته‌اند هم‌دردست مداحان خاندان بوده‌وهم‌درخانه‌ها برسم تبرک نگهداری‌شده‌است این نقاشان غالبا تحت تاثیر نقاشان پرده نگار بوده‌اند و همان تصاویر را باهمان ترکیب‌ها پشت شیشه آورده‌اند و کمترمیتوان ابداعی در کار آنان یافت که اگر هست در ظرافت خطوط‌یادرنوع رنگ‌آمیزی است و پیدااست که‌پاره‌از آنها ایمان قابی و ظرافت اندیشه وقلم راتوامان دارد و بعضی دیگر تنها مایه کسب بوده است وزاده‌تقلید. اما هرچه هست خویشاوندی این آثار را میتوان بایکدیگر دیداگرچه از قزوین و خراسان و مشهد و کرمانشاه در این نمایشگاه گرد آمده باشند .

چند سال پیش مجموعه دیگر از نقاشی پشت شیشه را که‌ازجنوب گرد آمده بود دیدم (مجموعه فرمانفرمائیان) کهشیوه‌ای دیگر در بیان وموضوع و رنگ‌آمیزی داشت و با آنچه که اینجا و آنجا دیده‌ام نقاشی پشت شیشه‌ازتنوعی فراوان برخوردار است که روایات مذهبی افسانه‌های‌رزم‌وبزم‌چهره ـ پردازی و باسمه‌سازی سوژه های مطلوب آنست .

پای این نقاشیها کمتر اسم آمده وتکتوکی عمل محمدعلی یا گیلانی است یاچندتائی از شیوه کارو نحوه پرداخت آن پیداست که کارنقاشی مشهدی یا کرمانشاهی است اما نمونه های بسیار زیبائی از این آثار در این مجموعه گرد آمده است درجوار نقاشی پشت شیشه تعدادی خیالی سازیهای

بلوکی‌فر ، مدبر ، قوللرآغاسی ، نیز در این نمایشگاه دیده میشود که‌پاره‌ای از این آثار نمونه های درخشانی از این هنرعامیانه‌است. (مثلا پرده‌های بزرگ بلوکی‌فر یا صحرای کربلای مدبر و چندتابلوی کم نظیر از قوللر) .

دراین آثار که همبستگی هنرمند را با معتقدات عوام نشان میدهد ، صحنه‌هائی ازشاهنامه خمسه‌نظامی یاوقایع مذهبی به شوروشوقی‌تمام بریرده نقش بسته است .

چند نکته و پیشنهاد

دراین مختصر فرصت تاریخچه برداری نیست اما مجال بازگوئی چند نکته هست که اول برگزاری چنین نمایشگاههائی علاوه بر حظ بصر بینندگان،جنبه‌آموزندگی برای نقاشان ، منتقدان داردواگر نمایشگاهی از مجموعه‌چندکاکسیون فراهم آید ارزش بیشتری خواهد داشت .

مثلا اگر تمام آثار کمال‌الملک یا قوللرآغاسی یا نقاشی دیگر که کارش در مجموعه‌ها بخش شده است یکجا به نمایش گذاشته شود به شناسائی چهره های ممتازهنر تجسمی ایران کمک بیشتری‌خواهد کرد و برای نقاشان و منتقدان ارزشمند خواهد بود . دوم اینکه برگزاری چنین نمایشگاههائی در تنظیم و تکمیل یادداشت هائی درباره هنرمندان سده های اخیر موثر خواهد بود ، چرا که حلقه های مفقوده هنر نقاشی ایران در این مجموعه‌ها پیدا میشود .

سوم اینکه اگر موزه‌ای برای این آثار نداریم لااقل مجموعه‌داران با باندنظری آثار خود را درمعرض تماشای پژوهشگران درآورند که درحد خود خدمتی است و تاباورا چون گلدان عتیقه در سرسرای خانه محبوس نسازند و برمیگردم به کار ارزشمند صادق تبریزی که نمایشگاهی چنین مفصل وارجمند ترتیب داده و فرازونشیب های بخشی از نقاشیهای دوران اخیر را دریک نمایشگاه‌پیش‌روی‌ماآورده

کاشی سندی
پیشرو صنعت سرامیک ایران

تافل مکاتبه‌ای
T.O.E.F.L. By correspondance
Will you study at an American or Canadian University? If so, let us help you pass the T.O.E.F.L. Exam. Write: Korush House, North Shahnaz Ave., Tabriz Tel. (041) 21837.
آدرس : تبریز خیابان شهناز شمالی ـ موسسه کورش (۰۴۱) تلفن ۲۱۸۳۷

Fleming College Florence
A two-year university level instruction granting an A.A degree offers a wide range of studies in English and literature, history, political economy, philosophy, languages, petroleum geology, archaeology, science, fine and studio arts, film, photography and drama. Based in Florence, Italy. Outstanding faculty. Small classes. Residence available on or off campus.
College representative will visit Tehran January 7 - 12
For information or appointments, please call Dean Richard Adamany, at Park Hotel, telephone 44121.
For catalog, write: Admissions Office
Fleming College Florence
CH 6926 Montagnola-Lugano
Switzerland

به همسرتان چیزی هدیه بدهید
که‌مادرش هرگز درجوانی نداشت.
لاوالوکس اف. ای
AEG

فروش فوق العاده
موکت فلتکو
ساخت بلژیک وآلمان
متر مربع ۲۹ تومان
میدان ولیعهد. کوچه ارژنگ پلاک ۷ ساختمان فلتکو
تلفن : ۶۲۷۷۸۲ - ۶۲۳۹۴۶ مجهز به پارکینگ اختصاصی

از صبح چهارشنبه در گروه سینمائی
متروپل - رویال - سانترال
شمشیرزنان خشن وبیباك وکاراته بازان‌بی همتای‌شرق دور دریك شاهکار پرهیجان حوادثی می‌آفرینند که تا نبینیدبه قدرت این مردان حادثه‌ساز پی‌نمیبرید .
ببرهای خروشان
سینماسکوپ رنگی

کاشیکاری تاسیسات سقف با کاشی
ایرانا

برنامه‌اول

دوشنبه

۱۶ـ۰۰ پخش مستقیم مراسم فارغ‌التحصیلی زنان چترباز و خلبان
۱۷ـ۳۰ اخبار
۱۷ـ۳۵ روستائیان
۱۸ـ۰۰ برنامه کودکان
۱۸ـ۳۰ اخبار
۱۸ـ۵۵ دنیای اطراف ما
۲۰ـ۰۰ مشروح اخبار
۲۰ـ۴۰ خانه بدوش
۲۱ـ۳۰ شما و اتومبیلتان
۲۱ـ۴۰ فیلم وکلای جوان
۲۲ـ۳۰ هفت‌شهر عشق
۲۳ـ۰۰ بیست و چهار ساعت

نیمروز سه‌شنبه

۱۲ـ۰۰ اخبار
۱۲ـ۰۵ کانون خانواده
۱۲ـ۳۰ آقای دکتر
۱۳ـ۰۰ ادبیات جهان
۱۳ـ۳۰ قرن بیستم
۱۴ـ۰۰ اخبار

برنامه‌دوم

۱۹ـ۰۰ موسیقی و تصویر
۱۹ـ۳۰ اتاق اخبار
۱۹ـ۳۵ معما ـ «فقط چند سهم کمتر »
۲۰ـ۲۰ واریته
۲۰ـ۳۰ سفر بدیار هنر
۲۱ـ۰۰ اخبار از برنامه دوم
۲۱ـ۳۰ تئاتر ماه «سیر روز در دل شب»

تلویزیون آموزشی

دوشنبه ـ کانال ۱۱

۱۶ـ۳۰ زبان انگلیسی
۱۶ـ۴۵ ریاضی سوم دوره راهنمائی

کانال ۹ و ۱۱

۱۷ـ۰۰ برنامه نوسوادان
۱۷ـ۱۵ زنگ تفریح
۱۷ـ۲۵ جبر سال پنجم
۱۷ـ۴۵ شیمی پنجم
۱۸ـ۰۵ مثلثات ششم
۱۸ـ۳۰ زمین‌شناسی ششم‌طبیعی
۱۸ـ۵۰ فیزیک پنجم
۱۹ـ۱۰ طبیعی پنجم

کانال ۱۱

۱۹ـ۳۰ فیلم داستانی

سه‌شنبه کانال ۷ (شبکه) و۱۱

۸ـ۳۰ علوم
۹ـ۲۰ جغرافیا
۱۰ـ۲۰ ریاضی
۱۱ـ۲۰ علوم
۱۵ـ۰۰ انگلیسی
۱۵ـ۴۵ تاریخ

تلویزیون امریکا

۱۶ـ۰۰ خیابان سسام
۱۷ـ۰۰ نمایش جدید باغ وحش
۱۷ـ۳۰ خانواده دیویس
۱۷ـ۵۵ بولتن زندگی
۱۸ـ۰۰ اخبار
۱۸ـ۳۰ دوربین شماره ۳
۱۹ـ۰۰ دختر شاه‌پریان
۱۹ـ۳۰ تمدن
۲۰ـ۳۰ کاوبویی در افریقا
۲۱ـ۳۰ نیروی خاموش
۲۱ـ۵۵ بولتن زندگی
۲۲ـ۰۰ مشروح اخبار
۲۲ـ۱۵ شهر عریان
۲۳ـ۰۵ برنامه بوکس المپیک

ستاره بخت شما

فروردین ـ به‌آنچه میخواستید نزدیک میشوید.
اردیبهشت ـ شخص مهمی را ملاقات می‌کنید.
خرداد ـ با متولدین مهرماه تفاهم‌کامل خواهیدداشت.
تیر ـ با شکستهای کوچک میدان راخالی نکنید.
مرداد ـ فعالیت‌اجتماعی‌جدیدی را آغاز میکنید.
شهریور ـ به مسائل شغلی‌خود بیشتر توجه کنید.
مهر ـ کار مهم و غیرمنتظره‌ای برایتان پیش می‌آید.
آبان ـ خوش‌بین باشید و با کسی لجبازی نکنید.
آذر ـ بخاطر زحماتی که کشیده‌اید پاداش‌میگیرید.
دی ـ در محیط خانواده‌صبور و پرحوصله باشید
بهمن ـ اوضاع مالی شما سرو صورتی میگیرد.
اسفند ـ از کار تجارت سود می‌برید

اوپك به‌دنبال طرح ایران

بقیه‌ازصفحه۵

مصرف کننده که دولت‌مصرف کننده باید جلوی آنرا بگیرد.

اما در مورد «مالیات» کشور های مصرف کننده باید گفت متاسفانه این مورد از مشکلات بزرك آینده است دولت های مصرف کننده به روایتی درهر سال بیش از چندصدمیلیارددلار از همین «نفت گران!» مالیات کلان !! میگیرند . این‌مالیات از جیب چه کسی میرود ؟

مسلما از جیب‌مصرف کننده. مصرف کننده بابت چه کالائی مالیات باین سنگینی میدهد ؟

باز مسلما برای حیاتی ترین و ضرورترین کالای‌مورداحتیاج. متاسفانه مصرف کننده اروپائی هنوز به عمق و عظمت «مالیات » تحمیلی واقف‌نیست. و دولتهای مصرف کننده هم هنوز حاضر به دست کشیدن‌از چنین درآمد سهل الوصول‌نمی باشند ! در نتیجه قیمت نفت‌به صورت چندبرابر قیمت حقیقی آن‌بردوش‌مصرف کننده‌سنگینی میکند .

برای هردو مورد فوق‌شاهنشاه پیشنهاداتی کردند که احتمالا در اوپك موردبررسی‌قرارگیرد، و قطعا بعنوان دو مشکل‌اساسی باکشور های صنعتی نیزمطرح خواهدشد. این دو«نفع»درآینده و نزدیك باید مهار گردد ، و در آینده دور تر «کاهش »یافته و بموازات افزایش اجباری‌قیمت نفت در شکم آن مستهلك‌شده وازبین برود.

زمینخواران، ممسنی را می بلعند!

«بوان» ممسنی فاقد راه است

شهرستان ممسنی ، فاقد نقشه محدوده شهری است و بهمین علت کار ساختمانی در آن راکد مانده است .

کرایه خانه دراین‌منطقه بسیار گرانست‌چنانچه‌مامورین‌وکارمندان دولت بخواهند ، اتاقی در این منطقه اجاره کنند ، ماهانه باید مبلغی بیش از هزار ریال بپردازند .

ضمنا در این منطقه خانه های سه اتاقه ماهانه ده هزار ریال اجاره داده میشود . و علت آن هم صرفا بخاطر این است که چون زمین های ممسنی ثبت‌نشده است از این رو زمیخواران با تشکیل دادن بازار سیاه ، حداکثر استفاده را می‌برند .

یکی‌اززمین داران «حاج‌حسین شریفی» در تماس بخبرنگار ما گفت: زمین در ممسنی مثل اینستکه برآب قرار گرفته باشد. چون هیچ کس بعلت تکلیف نامعلوم زمین ، جرات ساختمان کردن ندارد .

راه ندارد

در کتب قدیمه منطقه «بوان» ممسنی را جزء جنات اربعه دانسته‌اند و در کتاب ناسخ التواریخ از این منطقه بلحاظ خوبی آب و هوا سخن های بسیار نوشته شده است .

ولی متاسفانه این منطقه که صاحب ناسخ التواریخ در باره‌اش بسیار قلم پردازی کرده است ، فاقد راه است .

که اگر راهی بروی این منطقه گشوده شود ، این‌منطقه می‌تواند بزودی یکی‌ازمراکز جلب‌توریست در کشور ما باشد .

دراین منطقه معادن بسیاری وجود دارد ، که از جمله آنها می توان ، از معادن آهن ، مس، قلع ، سنگ سفید و معادن دیگر نام برد ..

که اگر نسبت باستخراج آنها اقدام گردد ، مبالغ قابل توجهی باقتصاد کشور افزوده خواهد شد.

البته منطقه « بوان» غیر از راه کمبود های دیگری از قبیل برق ، آب لوله‌کشی ، بهداشت دارد که اهالی امیدوارند مسئولین امردراین مورد اقدام فوری‌بعمل آورند .

ممسنی ـ خبرنگار اطلاعات

تعریض خیابان ساحلی بوشهر مقرون بصرفه نیست!

سهمیه قندوشکر برای اهالی‌اهرم تنگستان کافی نیست

صیادان «بن‌مانع» و «جفره» به پناهگاه دریائی احتیاج دارند

بهداری‌کل استان بوشهر طی نامه‌ای به انجمن شهرستان اطلاع داد :

هم‌اکنون دو نفر پزشك در بخش گناوه مشغول انجام‌وظیفه هستند .

ضمنا چنانچه دخترانی که دارای تحصیلات ششم ابتدائی بوده و داوطلب شغل مامائی نیز باشند ، این اداره نسبت‌به استخدام آنان‌اقدام خواهدکرد.

تقاضای بهیار

همچنین‌برای درمانگاه‌خورموج تقاضای استخدام بهیار شده است . لکن درباره پرستار به اطلاع انجمن می‌رساند ، که شهرستانهائی نظیر بوشهر و برازجان .تاکنون نتوانسته‌اند ، پرستاران تحصیل کرده را به منظور خدمت در این منطقه جذب کنند .

درباره قابله تحصیل کرده چون اکثر شهرستانهای کشور دچار کمبود هستند لذا اداره کل بهداری استان بوشهر با تربیت مامای روستائی درقسمت اعظم بخشها این مشکل راحل کرده است .

در همین جلسه، آقای‌صفری رئیس انجمن شهرستان بوشهر گفت : در جلسه‌ای که چندی پیش باحضور آقای دکترسام وزیر کشور ،استاندار ،فرماندار اعضای انجمن های شهر و شهرستان و استان‌و اتاق‌اصناف تشکیل شده بود ، آقای دکتر سام در مقابل تقاضای شرکت کنندگان درجلسه مبنی‌براینکه نام‌استانداری‌بوشهربه‌استانداری بوشهر و بنادر و جزایر خلیج فارس تغییر یابد ، قول مساعد داد .

پناهگاه دریائی

سپس نامه اداره کل تعاون و امور روستاهای بوشهر مبنی بر اینکه جهت ساختن پناهگاه دریائی‌برای ماهی‌گیران‌اعتباری در اختیار این اداره‌قرارنگرفته است ، قرائت شد و اعضای انجمن از استاندار بوشهرتقاضا کردند ، نسبت بایجاد پناهگاه صید جهت اهالی «بن‌مانع» و «جفره» اقدام لازم معمول‌شود.

سهمیه قند و شکر

در این وقت نامه آقای‌سملی درباره سهمیه قندو شکر اهرم‌تنگستان قرائت شد .

در این نامه آقای سملی نوشته بودکه سهمیه‌قندو شکر فعلی این منطقه نسبت‌به تعداد جمعیت آن بسیار ناچیز است.

تعریض خیابان ساحلی

آنگاه آقای عبدالحسین‌مهربان درباره نامه‌های مدیرکل امور انجمن ها و اصناف ، وزارت کشور و وزارت آبادانی ومسکن در مورد تعریض خیابان ساحلی گفت :

یکسال قبل که آقای هویدا به بوشهر آمده بود ، نسبت‌به تعریض خیابان شاه (ساحلی) به سازمان آبادانی و مسکن دستوراتی صادر کرد و این‌کار از طرف استانداری بوشهر تعقیب شد ومکاتباتی هم در همین زمینه ، از طرف انجمن‌شهرستان صورت‌گرفت.

ولی در قبال‌این‌همه اقدامات، متاسفانه وزارت آبادانی‌ومسکن اعلام داشته است چون‌پیشروی در دریا از نظر اقتصادی مقرون بصرفه نیست و بایستی خانه های مردم را تخریب و مهندم نمود که این موضوع با هدفی که وزارت فرهنك و هنرنسبت به حفظ خانه های قدیمی‌دارد، مغایر است .

نقشه کشی

در این‌وقت آقای پرویزهفته اظهار داشت :

اداره بندر مشغول‌نقشه کشی در قسمت شرقی بوشهر برای توسعه بندر می‌باشد و از قرار معلوم گویا تعداد زیادی‌خانه باید در این‌مسیر تخریب گردد.

باتوجه باینکه مقدار زمینی که مورد نظر سازمان بنادر جهت توسعه بندربوشهر درنظر گرفته شده، بوشهر می‌بایستی گنجایش ۲ میلیون تن کالارا در سال داشته باشد که ، بنظر من این قسمت ازشهر جوابگوی این پروژه بزرك نخواهد بود ،بهتر است قبل از اینکه اداره بندر ، دست‌بانجام کاری نزده است ، در کارخود تجدیدنظر کند .

تقاضای اهالی گناوه

درخاتمه خانم صفری کنگونی اظهار داشت:با تبدیل‌فرمانداری کل به استان ، مردم بخش گناوه انتظار دارند که گناوه به شهرستان تبدیل شود .

بندر بوشهر ـ خبرنگاراطلاعات

سالروزهفده‌دی

۳۸ سال‌پیش‌دردوران سلطنت‌پرافتخار رضاشاه‌کبیر بنیانگزار ایران نوین بارفع حجاب از زنان ایرانی ، نخستین گام برای نجات این طبقه فعال و زحمتکش از بندهائی که قرن ها بالاجبار برپای داشتند برداشته شد و زن ایرانی فعالانه درخدمات اجتماعی شرکت جست و از انزوا و محرومیت بدر آمد . انقلاب شاه و مردم ، سبب شد که زنان وطن ما ، سهم بیشتری درسازندگی اجتماع این مملکت بعهده‌بگیرندوبا شرکت در انتخابات، درتعیین سرنوشت خویش‌نقش موثری‌داشته باشندبمناسبت سالروز هفده دی‌درشهرستانها ، ازطرف‌بانوان و جمعیت ها و ادارات مختلف مراسم ویژه‌ای برپا گردید . ما سالروز هفده دی را به همه زنان زحمتکش و فعال‌جامعه ایران صمیمانه تبریک میگوئیم .

آخرین اخبار تا ۸ شب

از گرفتاریها بی‌خبرند

شیراز ـ یک فرد غیربومی‌هیچگاه از مشکلاتی که گریبانگیر ساکنان یک منطقه است بدرستی اطلاع ندارد و بهمین جهت نمیتوان برای رفع نیازمندی های مردم آن سامان اقدامات موثری انجام دهد !

این مطلب را آقای جوادی نماینده حزب اقلیت در انجمن شهرستان شیراز بیان کرد و افزود کسانی که در تهران هفته فارس را برگزار میکنند، غالبا از گرفتاری‌های مردم استان بی‌خبرند و در حقیقت نمیدانند که دردمردم‌این استان چیست و گرفتاری آنان چگونه حلو فصل میشود.

در این جلسه یکی‌از نمایندگان اردکان‌فارس نیز در مورد کمبود پزشک در اردکان صحبت کرد .

راننده کشته شد

مرودشت ـ حمزه صاحب‌جلالی راننده کامیون شماره ۲۲۶۳۴ که در محوطه کارخانه کودشیمیائی شیراز مشغول بارگیری کامیون بود ، زیر کامیون شماره ۱۷۸۵۸ بهرانندگی عبدالرسول شهرخیامی رفت و کشته شد.

مرك صاحب وانت‌بار

ممسنی ـ دیروز یک دستگاه وانت‌بار که از کازرون‌عازم ممسنی بود بین راه واژگون شد وحاج‌عوض حمیدی (صاحب آن) کشته شد

شکراله واقفی راننده و چندسرنشین وانت نیز مجروح گردیدند .

در قم ۲ نفر کشته شدند

قم (خبرنگار اطلاعات) ـ دیروز در دو حادثه‌رانندگی در قم دونفر کشته شدند .

یکی از کشته‌شدگان رضا بهمنی سه‌ساله بود که در خیابان هشت‌متری «لوله‌قم» زیر وانت‌بار شماره ۳۹۳۷۰تهران‌ـ الف برانندگی اسمعیل رفت و جان خودرا از دست داد.

دومین حادثه بعلت برخورد اتوبوس شماره ۷۵۶۳۵ تهران تهران برانندگی محمد حسین‌رجائی با موتورسواری‌بنام محسن خداداد ۱۴ساله روی داد که منجر به‌مرگ موتورسوار شد. این حادثه در محل «قمنو» قم بوقوع پیوست.

شش برادران مسجدسلیمان بچه‌دارشده‌اند!

۶ درخت نخل خرماکه‌درمسجد سلیمان‌به۶ برادران معروفند ، بچه‌دار شده‌اند !

مسجد سلیمان ـ شش برادران مسجد سلیمان ، بچه‌دار شدند ! این توصیفی‌است که این روزها مسجد سلیمانیها هنگام عبور از میدان اصلی‌مسجد سلیمان برزبان‌میرانند.

شش اصله نخل خرما که از یکربع قرن تاکنون در میدان اصلی‌مسجد سلیمان سراپا ایستاده‌اند در میان مردم به شش برادران معروفند و این درختان‌همواره برای مسجد سلیمانیها ، تازه واردین وتوریستها جالب وخاطره‌انگیز بوده‌اند .صبح چند روز پیش هنگامیکه مردم مسجدسلیمان‌گذارشان بمیدان شش برادران افتاد مشاهده کردند که ده اصله نخل کوچک در کنار شش برادران جاخوش کرده‌اند و بدینگونه شش برادران بچه‌دار شده‌اند .

این خبر بزودی در شهر پیچید و اهالی اقدام شهرداری را در غرس نهالهای تازه مورد توجه قرار دادند .

بقعه «خواجه عکاشه» در آباده

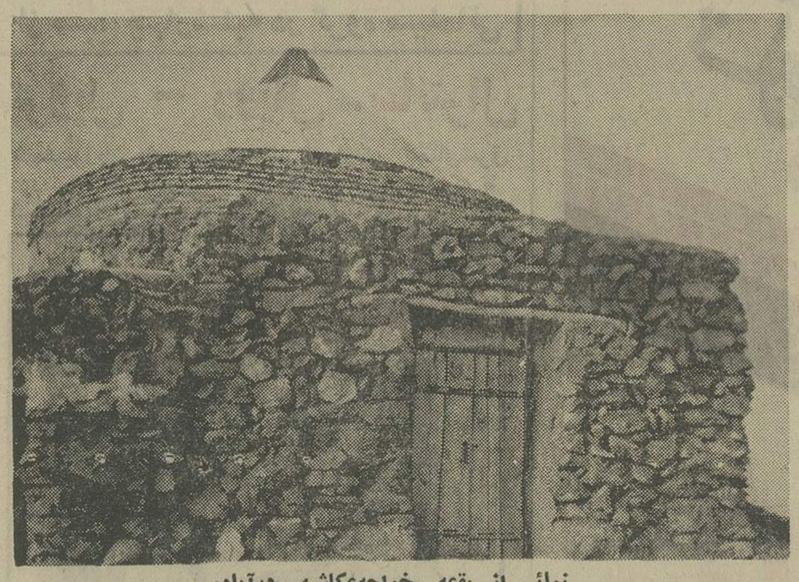

نمائی از بقعه «خواجه‌عکاشه» درآباده

در سه کیلومتری شرق‌آباده و در قله‌کوهی بنام«خواجه» بقعه‌ای وجود دارد که در نظر اول توجه هر بیننده‌ای را بخود جلب می کند .

این بقعه آرامگاه یکی از عرفای بزرك قرن پنجم هجری بنام «خواجه عکاشه‌بلخی»است. گروهی از فامیل این عارف بزرك فعلا در نواحی «بروخن» سکونت دارند .

بقرار اطلاع خواجه عکاشه از نواده های عکاشی حجالی بوده است و مدتی در بلخ سکونت داشت و در این منطقه دروازه‌ای نیز بنام او نامیده شده است . خواجه عکاشه هنگام عبور از آباده در این محل دارفانی را وداع گفته‌است چون آبادی های ، آباده درآن زمان در اطراف کره قرارداشته است ، هر دسته از اهالی محل سعی داشتند ، که جسد خواجه را در آبادی خود دفن کنند . تا اینکه با مشورت بزرگان‌قوم جسد خواجه درقله‌کوه خواجه که مشرف بر تمامی محلات آباده است دفن شد .

مقام خواجه

در بزرگی و مقام خواجه عکاشه همین بس‌که مولانا جلال‌الدین در دیوان شمس در غزلی خواجه را در ردیف‌عرفای بزرك‌شمرده و از او باحترام‌یاد نموده است .

از آثار نامی خواجه در کتابخانه شهرداری اصفهان موجود است‌از نواده های‌خواجه می‌توان پور فریدون شاعرنامی آباده را نام برد که رباعیاتی از او بیادگار مانده است .

در بقعه خواجه یك ضریح چوبی وجود دارد که در زمان قدیم بوسیله شخصی بنام‌سید علی سیاهپوش خادم آستانه منوره تهیه و نصب شده است.

ضمنا کاشی های بزرگی در اطراف این ضریح نصب شده که هر کدام از آن دارای ارزش تاریخی است .

گویا درگذشته مقداری از این کاشی ها وسیله کسانی بتاراج رفته است .

از جمله آثار این بقعه یك «در» منبت کاری شده بودکه در موزه تخت‌جمشید موجود است جالب اینکه مردم آباده نسبت به خواجه عکاشه عقیده خاصی دارندواغلب اوقات برای برآوردن حاجات خود ، بزیارت بقعه وی می‌روند .

ناصر مصلائی خبرنگار اطلاعات در آباده

دراصطهبانات فارس مردی رابه گلوله بستند !

شیراز : مردی بنام محمدتقی‌نازی چند شب پیش در منزلش واقع‌در اصطهبانات با شلیك چند گلوله مجروح شد.

وی بلافاصله به بیمارستان شیراز انتقال یافت و تحت معالجه‌قرار گرفت . محمد تقی در بیمارستان به خبرنگار ماگفت: نمی‌دانم‌که سوء قصد کننده یاسوء قصد کنندگان چه‌کس یا چه‌کسانی بودند ، ولی ممکن‌است اقوام چند نفر که مدتی پیش یکی از بستگانم را در اصطهبانات کشتند و اکنون در زندان هستند اقدام به چنین کاری کرده باشند.

جاده کم‌عرض، باردیگر حادثه آفرید

شیراز : تانکر نفتکش شماره ۱۱۶۹۷تهران ب در نزدیکی سعادت آباد و سه راهی پاسارگارد براثر سرعت زیاد و تنگی جاده واژگون شد . دراین حادثه تانکر سوراخ شد و تمام نفت‌محتوی آن بر سطح جاده و اطراف محل حادثه پخش گردید . عکس تانکر نفتکش را پس از واژگون شدن نشان می‌دهد .

در دومین‌جلسه کنفرانس هفته استان فارس که در وزارت کشور تشکیل‌شد استاندار فارس گفت:

مهدفرهنگ وهنر کشور، نه‌سالن تأتر دارد، نه‌موزه!

گزارش از : حسن‌ـ بنی‌الحسینی

در اصطهبانات ، نی‌ریز ، فیروزآباد وداراب‌مدارس حرفه‌ای تاسیس میشود ۷ کتابخانه‌در۷شهرستان فارس ایجاد خواهدشد

« استان فارس مهد فرهنگ و هنر کشور است ، اما نه تنها از یک سالن مجهزتئاتر محروم است ، بلکه موزه‌هم ندارد » !

این مطلب را منوچهر پیروز استاندارفارس در جلسه دیروز کنفرانس هفته استان فارس که در وزارت کشور تشکیل شد عنوان کرد.

وی همچنین گفت : مدارس فارس که دریک منطقه زلزله‌خیز ساخته شده‌اند در مقابل زلزله‌بی‌دفاعند و باید آنها را به‌وسایل ایمنی تجهیز کرد .

دراین جلسه مشکلات آموزشی‌استان مطرح گردید و نقش اداره کل فرهنگ و هنرفارس درجهت توسعه و تعمیم هنر در سطح‌استان واحیای آثار باارزش تاریخی تشریح گردید .

علل گرایش معلمین و دبیران مجرب شهرستانها به مراکز استانها ، خاصه تهران از مسائل مهمی‌بودکه‌دراین جلسه موردبحث قرار گرفت .

در آغاز جلسه آقای پور پرویز مدیرکل آموزش و پرورش فارس درباره فعالیتهای آموزشی استان به تفصیل سخن گفت و کمبود زمین برای احداث مدارس جدید را درصدر مشکلات موجود عنوان کرد .

وی دراین‌باره گفت : قبل از پول باید به مسئله زمین توجه کرد ، زیرا وقتی زمین مناسب برای احداث مدرسه وجود نداشته باشد . پول دردی دوانمیکند.! درحال‌حاضر اغلب مدارس شهرستانهای فارس استیجاری است‌وساختمانهای بعضی مدارس‌هم فرسوده است .

بهمین علت خطر فروریختن چنین مدارسی جان دانش‌آموزان را تهدید میکند .

باید چاره‌ای‌اندیشیدوامکاناتی‌فراهم ساخت تا بتوانیم مدارس استیجاری را به مدارس دولتی تبدیل کنیم .

آقای پورپرویز ، مدیرکل آموزش و پرورش فارس

تاسیسات ورزشی مدارس

آقای پورپرویز همچنین گفت :

ـ متاسفانه مدارس فارس از نظر دارا بودن زمین ورزش بسیار فقیر هستند .

وی افزود : تاسیسات ورزشی تربیت‌بدنی درشهرستانهای فارس ، حتی برای خود تربیت‌بدنی‌هم کافی نیست چه رسد به اینکه دانش‌آموزان نیز بخواهند از این تاسیسات استفاده کنند !

در سال آینده که مرحله سوم نظام جدید آموزشی آغاز میشود به ادارات آموزش و پرورش اقبله ، آباده ، لار ، ممسنی ، کازرون‌و جهرم درجهت رفع نیازمندیهایشان کمک میشود ، البته مشروط براینکه‌ادارات مذکور ساختمانهائی را که دردست احداث دارند تا پایان سال جاری بپایان رسانند کمک‌اداره کل آموزش و پرورش بیشتر در زمینه تاسیس هنرستان میباشد .

ایجاد مدارس حرفه‌ای در شهرستانهای اصطهبانات ، نی‌ریز ، فیروزآباد و داراب نیز از دیگر برنامه های اداره کل آموزش وپرورش فارس است .

سخنان استاندار

پس از آن آقای منوچهر پیروز استاندار فارس اظهار داشت :

ـ باهمه آمار درخشانی که‌مدیرکل‌آموزش‌و پرورش فارس ارائه دادند متاسفانه آمار قبولی شاگردان اول دبستانها و کلاسهای بیکار با بیسوادی نشان میدهد که باتوجه به رشد سریع جمعیت تعداد بیسواد ها در استان فارس سال به سال بیشتر میشود !

استاندار فارس اضافه کرد : شهرستانهای فارس به مدارس حرفه‌ای‌بیشتری‌نیاز دارند. موضوع دیگر اینکه به جرات میتوانم بگویم هیچکدام از مدارس فارس زمین ورزش درست و حسابی ندارند .

ازاین گذشته ساختمان مدارس روی اصول صحیحی صورت نمیگیرد و مدارس فارس روز به‌روز بدریخت‌تر میشوند !

استاندار فارس به تجهیزات ایمنی‌مدارس اشاره کرد و گفت :

ـ فارس یک منطقه زلزله‌خیز است‌ومدارس این منطقه باید درمقابل زلزله تجهیز شوند . قسمتی از مدارس فارس را دبستانهای یادبود جشنهای شاهنشاهی تشکیل میدهند . چون ساختمان مدارس مذکور در تهران و بدون توجه به موقعیت محل طراحی شده بود درمقابل زلزله بی دفاعند و بایک تکان فرو میریزند . حال باید طراحان این‌مدارس برای تجهیزات ایمنی آنهاهم فکری بکنند .

تاسیسات ورزشی مدارس فارس در یک تور والیبال یاوسایل جزئی دیگر خلاصه میشود و هیچ یک از مدارس فارس زمین فوتبال مناسب ندارند .

آقای پیروز همچنین به مشکل شهرستانها در مورد کمبود دبیر مجرب اشاره کرد و گفت:

ـ درست است که ما درلارهم دبیر ریاضی داریم ، ولی آیا دبیر از نظرتجربه‌همان دبیری است که در تهران‌ودر یکی ازمدارس ملی تدریس میکند ؟!

آموزش عشایر و برزگسالان

پس ازآن آقای نیکوخواه معاون وزارت کشور بعنوان پرسش ، در زمینه آموزش بزرگسالان و عشایر در فارس مطالبی عنوان کرد واظهار داشت: آیا فعالیت آموزش و پرورش درسطح استان فارس بارشد جمعیت این منطقه متناسب بوده است ؟

دراین زمینه آقای پورپرویز توضیحاتی‌داد وگفت : درحال‌حاضر ۱۵۴ مدرسه عشایری در استان فارس دایر است .

سپس استاندار فارس یادآور شد که باید ترتیبی داده شود تا از گرایش دبیران و آموزگاران خوب شهرستانها به بتهران و مراکز استانها جلوگیری بعمل آید .

آقای حسن صدر معاون منطقه(٤) وزارت آموزش و پرورش نیز در این‌باره به تفصیل صحبت کرد .

فرهنك وهنر

پس از بحث درباره مشکلات آموزش ، موضوع فرهنگ و هنر استان مطرح شدو مدیرکل فرهنگ و هنر فارس ضمن صحبت دراین‌باره خواست تا برای احیای آثار با ارزش تاریخی فارس اعتباری اختصاص یابد .

وی درباره برنامه های آینده ادارمکل فرهنگ وهنر فارس گفت :

ـ دربرنامه پنجم عمرانی کشور ، ایجاد یک تالار هنری درشیراز منظور شده‌است . همچنین در این برنامه تاسیس ٥ نمایندگی فرهنگ و هنردرشهرستانهای فارس‌گنجانیده شد و دوموزه نیز ایجاد میشود .

درشهرستانهای فارس ۷ کتابخانه ایجاد خواهد شد .

تاسیس یک کتابخانه بزرگ به گنجایش ۱۰۰ هزار جله کتاب ، یک دانشسرای هنر، چند خانه فرهنگ‌روستائی ، ۳ مرکزموسیقی وتئاتر وایجاد ۳ سینمای سرباز نیز از دیگر اقداماتی است که درفارس‌انجام‌خواهدشد .

از این جا و آنجا

اهواز : آقای شفیعی‌شهردار اهواز بهمراه چند تن از مسئولان واحد های خدمت شهری ضمن بازدید از نقاط مختلف این شهر در جلسه انجمن محلی‌کوی شاه‌شرکت کرد . دراین‌جلسه نیازمندی های اهالی کوی مذکور به اطلاع‌شهردارسید وشهردار اهوازبرای‌تامین نیازمندیهای اهالی قول مساعد داد .

کلاس پیشاهنگی

اصفهان : دوره پیشاهنگی سازمان پیشاهنگی ناحیه ۱ رهبران جوان و خردسال در محل مدرسه راهنمائی تحصیلی منیژه تشکیل شد پیشاهنگان شرکت کننده در این دوره که یکهفته ادامه دارد با فنون رهبری و مدیریت آشنا می شوند . همچنین پیشاهنگان‌و سیاران گروه پیشاهنگی‌رضا شاه‌کبیر ضمن تشکیل جلسه‌ای در دبیرستان هراتی تعلیمات مراحل پیشاهنگی وسیاری‌را فرا گرفتند .

محکوم گردید

شیراز : دادگاه جنائی استان فارس شخصی بنام زین‌العابدین کسرائی را به دو سال زندان محکوم کرد .

وی قطعه چکی متعلق به مسیح کاظم زاده را دزدیده و با جعل امضاء پول آن را وصول کرده بود.

تشکیل کمیته

خرمشهر : کمیته های فرعی مسائل ملی و میهنی آموزش و پرورش خرمشهر در کلیه آموزشگاه های‌این شهر تشکیل شد

باردیگر برای «اصغر کدخدائی» متهم به قتل مرتضی‌مکاریان

تقاضای اعدام شد

اصغر کدخدائی متهم به قتل مرتضی مکاریان

اصفهان : در جلسه اخیردادگاه جنائی اصفهان که به منظور رسیدگی به پرونده قتل مرتضی مکاریان تشکیل شده بود ، بار دیگر برای اصغر کدخدائی (متهم بقتل) تقاضای اعدام شد .

در ابتدای جلسه کیفرخواست دادسرا و دادخواست ضرر و زیان مدعیان خصوصی به مبلغ هفتصدهزار ریال برای‌متهم‌پرونده قرائت شد و متهم خود را بی‌گناه دانست . سپس آقای بدیعی‌دادیار دادسرای استان از کیفرخواست دادسرا دفاع کرد .

آنگاه رئیس دادگاه خطاب به پدر مقتول گفت:اگر مطلبی دارید بگوئید پدر مقتول گفت :هر چه قانون حکم میکند آنرا اجراکنید، او فرزند مرا کشته است .

پس‌از آن آقای موسوی وکیل مدافع مدعیان خصوصی از دادخواست مدعیان خصوصی دفاع کرد ومتهم بقتل نیزبه‌تفصیل ازخود دفاع نمود .

پس‌از دفاع متهم بقتل ، آقای فرساد وکیل مدافع متهم به قتل از متهم به قتل دفاع کردو و از دادگاه تقاضای تبرئه موکل خود را نمود .

بعداز مدافعات‌آقای‌فرساد (وکیل مدافع متهم بقتل) آقای بدیعی دادیار دادسرای استان ضمن رد مدافعات وکیل مدافع متهم به قتل. اظهارات متهم به قتل‌را بی‌اساس دانست و مجددا برای متهم بقتل تقاضای اعدام کرد .

ادامه رسیدگی به پرونده قتل مرتضی مکاریان به جلسه بعد موکول شد .

ریاست این جلسه دادگاه به‌عهده آقای سید محمد مرتضوی بود.

گزارش آقای شجاع‌الدین شفا، مدیر عامل کتابخانه پهلوی

اطلاعاتی در بارهٔ برنامه‌های ساختمانی، فنی، علمی و اداری کتابخانه بزرگ پهلوی (کتابخانه ملی آینده ایران)

متن نشریهٔ چاپ‌شده از طرف کتابخانه پهلوی، که بصورت ضمیمهٔ مستقل روزنامه بمنظور آگاهی عمومی از این برنامه‌ها، و تقاضای همکاری از کلیه صاحبنظران برای ارائه پیشنهادها و راهنمائیهای تکمیلی از نظر استفاده از این نظریات در برنامه‌ریزی نهائی کتابخانه، انتشار مییابد

بنیانگذار و سرپرست والا :

اعلیحضرت همایون محمد رضاشاه پهلوی آریامهر، شاهنشاه ایران

هیئت امناء

شورای فرهنگی سلطنتی ایران

هیئت عالی سرپرستی اجرائی

جناب آقای امیرعباس هویدا، نخست وزیر
جناب آقای امیراسداله علم، وزیردربار شاهنشاهی
جناب آقای مهرداد پهلبد، وزیر فرهنگ وهنر
جناب دکتر فرخ‌رو پارسای، وزیر آموزش و پرورش
جناب آقای دکتر منوچهر شاهقلی، وزیرعلوم وآموزش‌عالی
جناب آقای حمید رهنما، وزیر اطلاعات
جناب آقای عبدالمجید مجیدی، وزیر مشاور و سرپرست سازمان برنامه و بودجه

هیئت عالی سرپرستی علمی

(در مورد بخش مخصوص ایران شناسی کتابخانه)

شورای فرهنگی سلطنتی ایران

و کمیته افتخاری بین‌المللی، مرکب از :

پرفسور سرهارولدبیلی Sir Harold Bailey (انگلستان)
پرفسور جرج کامرون George Cameron (امریکا)
پرفسور انریکو چرولی Enrico Cerulli (ایتالیا)
سونیتی کومارچاترجی Suniti Kumar Chatterji (هند)
پرفسور هانری کربن Henry Corbin (فرانسه)
پرفسورژاک‌دوشن‌گیمن Jacques Duchesne - Guillemin (بلژیك)
پرفسور نامیو اگامی Namio Egami (ژاپن)
پرفسور ویلهلم آیلرس Wilhelm Eilers (آلمان)
پرفسور صادق عدنان ارزی S. Ednan Erzi (ترکیه)
پرفسور ریچارد اتینگهاوزن Richard Ettinghausen (امریکا)
آکادمیسین ب . غ. غفوروف Acad. B. G. Ghafurov (اتحاد جماهیر شوروی‌سوسیالیستی)
پرفسور رمن‌گیرشمن Roman Ghirshman (فرانسه)
پرفسور گارسیاگومز Garcia Gómez (اسپانیا)
پرفسوریانوس هارماتا János Harmatta (مجارستان)
پرفسور والترهینتس Walther Hinz (آلمان)
استاد یحیی‌الخشاب Yahya Al-Khashab (مصر)
کاردینال دکتر فرانتس‌کونیگ Son Eminence Cardinal Dr. Franz König (اتریش)
پرفسورگئورگ مرگنستیرنه Georg Morgenstierne (نروژ)
پرفسورهنریك‌ساموئل‌نیبرگ Henrik S. Nyberg (سوئد)
پرفسور اسماعیل‌کیلس Ismail Quiles (آرژانتین)
پیر حسام‌الدین‌راشدی Husamuddin Rashdi (پاکستان)
پرفسور آرماس‌سالونن Armas Salonen (فنلاند)
پرفسور جوزپه توچی Giuseppe Tucci (ایتالیا)
پرفسورگئووید‌ن‌گرن Geo Widengren (سوئد)

با همکاری علمی و فنی :

سازمان تربیتی و علمی وفرهنگی‌ملل‌متحد UNESCO

فدراسیون بین‌المللی اتحادیه‌های‌کتابداری
International Federation of Library Associations (IFLA)

اتحادیه بین‌المللی خاورشناسان
Union internationale des orientalistes

مدیر عامل : شجاع‌الدین شفا

۱

کتابخانه ملی دردنیای امروز و نقش آن از نظر فرهنگ ملی و فرهنگ جهانی

«کتابخانه بزرگ پهلوی» تازه‌ترین عضو خانواده کهن «کتابخانه های» تاریخ جهان‌است. این خانواده‌ای است که لااقل بیست و پنج قرن سابقه مشخص دارد، و سهم بارز آن درتکامل تمدن وفرهنگ بشری از درخشان‌ترین فصول این تاریخ است.

ولی تاریخ واقعی پیدایش‌نخستین کتابخانه های جهان مسلما بدورانی پیش از بیست و پنج قرن قبل باز میگردد، زیرا از آن وقت که کتاب بوجود آمده طبعا کتابخانه نیز بمفهوم اولیه آن بوجودآمده است، و میدانیم که آثاری‌مانند «حماسه آفرینش» و «حماسه گیلگمش» بابل و «کتاب‌مردگان» مصر و تورات و اوستا و ریگ‌ودا، سابقه‌ای زیادتر از این مدت دارند.

نخستین کتابخانه منظمی که اطلاعات مشخص از آن دردست است، کتابخانه «آشور بانیپال» پادشاه معروف آشور است که در حدود ۶۵۰ پیش از میلاد مسیح در نینوا ایجاد شده بود، وبقایای آن در نیمه قرن گذشته از زیر خاك بدست آمد. الواح این کتابخانه که تقریبا همه‌آنها به «برینیش میوزیوم» لندن برده‌شده، شامل هزاران نوشته حاوی ادبیات بابل و آشور، اشعار حماسی و مذهبی، مدارك نجومی، شرح مقیاس ها و اوزان، ادعیه وطلسم ها، باضافه شرحهای متعددسفرها و پیروزی های جنگی پادشاه و سرداران او، امور اداری‌وساختمانی آشور، و فهرست های زمانی (کرونولژی) وقایع است.درهریك ازاین الواح نام و نشان پادشاه و منبع مطلب مندرج در لوحه ذکر شده بدین ترتیب عملا شیوه کتابداری امروزی در آن مورد استفاده قرار گرفته است.

یك کتابخانه کامل سومری را نیز که دارای شصت هزار لوحه است واخیرا در شهر نیپور در جنوب بغداد کشف شده می‌باید از مهمترین کتابخانه های عصر باستان دانست. تاریخ ایجاد این کتابخانه طبعا مقدم برکتابخانه آشوربانیپال است.

درهمان روزگار، درامپراتوری چین کتابخانه هائی وجود داشته است‌که سابقه آنها به قرن ششم‌پیش از میلاد مسیح میرسد، و باتوجه باینکه بعد ها اختراع چاپ در این کشور صورت گرفت‌میتوان‌فکر کرد که در ادوار بعدازآن‌کتابخانه های چین از پیشرفته‌ترین کتابخانه های باستانی تاریخ جهان بوده‌اند. در تاریخ چین از کتابخانه های متعددی که هرسلسله بعنوان یادگارهای خاص خود تاسیس میکرد یاد شده است. این‌کتابخانه ها متاسفانه در جنگها و غارت‌های داخلی منظما از بین رفته‌اند، ولی فهرست های تدوین شده آثار بسیاری از آنها هنوز باقی است. برای درك اهمیت آثاری که در این کتابخانه های چینی نگاهداری میشدند، شاید ذکراین‌نکته بتنهائی کافی باشد که چهار دائرةالمعارف بزرگ چینی حاوی فشرده‌اطلاعات مندرج در سایر کتاب های این کشور که در قرون دهم وچهاردهم و پانزدهم مسیحی تالیف شد، بترتیب شامل ۳۰۰ جلد، ۱۰۰۰ جلد، ۲۲۹۳۷ جلد، و۵۰۲۰ جلد بود، و تدوین چنین دائرةالمعارف‌هائی طبعا منعکس‌کننده تعداد کتاب‌های دیگری است که مبنای تالیف‌این آثاربوده‌اند.

در همان عصر، درسرزمین هند کتابخانه های غنی و پر ارزشی بخصوص در مراکز بودائی وجود داشت که از مهمترین آنها در Taxila و Nalanda یادشده است.

در ایران عصر هخامنشی و اشکانی و ساسانی بنوبه خود کتابخانه‌های بزرگ وجود داشته است. هزاران لوحه مکشوفه در تخت جمشید، و ۲۴۵۰ لوحه مکشوفه در نسا، هرکدام میتوانند بتنهائی از وجود کتابخانه های دوران هخامنشی و اشکانی حکایت کنند. ولی کتابخانه هائی که بطور مشخص‌تری از آن ها یاد شده مربوط به دوران ساسانی‌هستند. از زمره این کتابخانه ها میتوان از گنجینه کتب اردشیر بابکان که ابن‌ندیم از آن نام میبرد، واز کتابخانه بزرگ انوشیروان‌دادگر در دانشگاه گندی شاپور یاد کرد. «کتزیاس» دانشمند و پزشك یونانی نیز در کتاب «پرسیکا» به «کتابخانه شاهنشاهی» اردشیر دوم اشاره میکند که خود او در دوره اقامتش در ایران مدتی درآن بمطالعه و تحقیق پرداخته بود. اگر این روایت معروف درست‌باشد که سعد وقاص سردار تازی پس از تسخیر ایران درباره سرنوشت کتابهای فراوان این سرزمین از خلیفه دوم کسب تکلیف کرد و وی دستور نابودی همه آنهارا بعنوان آثار کفر صادر کرد، یا اگر صحیح‌باشد که بفرمان این خلیفه مدت چند روزگرمابه های ایران با آتش کتابها گرم میشد، روشن میشود که در آن زمان کتابخانه‌های فراوانی در ایران وجودداشته‌است.

در همان دوران باستان‌کتابخانه های بزرگی نیز در یونان و رم ومصر وجود داشت. در موردآتن، مخصوصا میتوان از کتابخانه های آکادمی فلسفه افلاطون ودارالعلم ابیقورس (اپیکور) وبخصوص از کتابخانه ارسطو (که در قرن‌اول پیش از میلاد توسط سولاسردار رومی پس از فتح یونان به رم منتقل شد) نام برد. در رم، کتابخانه معروف لوکولوس‌سردار رومی بنام Tusculum که ۶۲،۰۰۰ کتاب داشت، وکتابخانه پرگاموم Pergamum که بگفته پلوتارك ۲۰۰،۰۰۰ کتاب آن توسط آنتونیوس سردار رومی غارت شد وبعنوان هدیه‌ای به کلئوپاترا ملکه مصر به کتابخانه اسکندریه انتقال یافت، وکتابخانه‌بزرگ Timgad در نومیدیا (افریقای شمالی) و کتابخانه Ephesus یونان از مهمترین این کتابخانه ها است. اولین کتابخانه عمومی در رم در سال ۳۹ میلادی توسط «پولیونوس» بافتخار پیروزی او در نبرد با اشکانیان ایجاد شد، که قسمت اعظم آثار آن مدارکی بود که وی در این جنگ غارت کرده بود. یك‌کتابخانه بزرگ‌عمومی‌دیگر توسط «اوتاویا» خواهر امپراتور اوگوست تاسیس شد. در تاریخ رم از ۲۶ کتابخانه در شهر رم، و بطور کلی از بیش از ۵۰کتابخانه در امپراتوری رم نام برده شده است.

کتابخانه های بیزانس (روم شرقی) نیز بنوبه خود ازکتابخانه های مهم عصر باستان بوده‌اند، که از معروفترین آنها میتوان از کتابخانه سلطنتی قسطنطنیه و کتابخانه عمومی بیزانس که‌دارای ۱۲۰،۰۰۰ کتاب بود و در سال ۴۷۶ سوزانده شد، وکتابخانه صومعه مشهور «آتوس» نام برد.

مهمترین و معروفترین کتابخانه عصر کهن طبعا کتابخانه اسکندریه است که چنانکه نوشته شده است (هرچند این گفته مبالغه‌آمیزبنظر میرسد) ۷۰۰،۰۰۰ کتاب وتومار داشته‌است. این کتابخانه دارای تقسیم بندی های مشخص برای آثار شعر وادب، علوم، تاریخ، فهرست و غیره بود، و درزمان بطلمیوس سوم پادشاه مصر کوشش شد که آنرا بصورت یك‌کتابخانه ملی بمفهوم امروزی درآورند، یعنی آثار علم و ادب سایرکشور ها بخصوص ایران و هند، و ترجمه یونانی این آثار را درآن گردآوری کنند. کارشناسان متعددی نیز مامور شدند که برای این آثار یك فهرست «کتابشناسی ملی» تدوین کنند. قسمت اعظم آثار کتابخانه عالی اسکندریه در جنگهای داخلی قرن سوم میلادی از بین رفت. با این وصف این کتابخانه تا ظهور اسلام باقی بود و در آن زمان، بنا به روایت ابوالفرج، پس از تسلط اعراب بر مصر، بامر خلیفه عمر سوزانده شد.

در دوران اسلامی، طی صدها سالی که اروپای قرون وسطی‌سنت کتابخانه های بزرگ خود را ازیاد برده و تقریبا بکلی با کتاب و کتابخانه قطع رابطه کرده بود، این سنت در سراسر جهان اسلام، بخصوص در ایران و دراندلس درخشندگی و رونقی بیسابقه‌یافت، بطوریکه در ایران بتنهائی، طی این قرون بیش از ۶۰۰ کتابخانه تاسیس شد که آوازه برخی از آنها در سراسر دنیای اسلامی‌پیچید وبسیاری از دانشمندان را ازدورترین حد جهان اسلامی یعنی از اندلس واهی نیشابور وری‌وساوه کرد.

از مهمترین کتابخانه های ایران در آن عصر میتوان از کتابخانه نوح‌بن منصور سامانی در بخارا که بگفته ابن‌سینا «اتاقهای‌بسیار داشت و هراتاق آن آکنده از صندوقهای کتاب بود»، و از کتابخانه عضدالدوله دیلمی‌در شیراز که نخستین کتابخانه‌ای بود که کتابهای آن برحسب موضوع و نام و نام مولف طبقه‌بندی شده‌بود و آثار مربوط به هر رشته از علوم و ادبیات با فهرست خاص آنها در اتاقی مخصوص نگاهداری میشد (و بگفته مقدسی از هر کتابی‌که تا آن زمان تالیف شده بود نسخه‌ای در این‌کتابخانه وجود داشت که بسیاری از آنها بخط خود مولفان بود)، و ازکتابخانه های بهاءالدوله و مجدالدوله و معزالدوله دیلمی در همین شهر، و نیز از کتابخانه صاحب بن‌عباد در ری که بقول خود او یکصد و هفده هزار کتاب داشت که‌فهرست آنها بتنهائی ده مجلد را شامل میشد نام‌برد. این کتابخانه که‌بعدها «دارالکتب ری» نام گرفت وتعداد کتابهای آن به سیصد هزار رسید، از طرف صاحب آن وقف عام شد وبدین ترتیب‌اولین‌کتابخانه عمومی ایران بوجود آمد.

از زمره بیش‌از ششصد کتابخانه دیگر ایران که از آن ها نام‌برده شده، می‌باید بخصوص ازکتابخانه ابونصر شاپور بن اردشیر که‌آنرا زیباترین کتابخانه عالم اسلامی شمرده‌اند (و بیش از ۱۰۰،۰۰۰ کتاب آن بعد ها بدست سربازان سلطان طغرل سلجوقی سوزانده شد)، کتابخانه مروکه توسط خواجه نظام‌الملك ساخته شد و همراه با کتابخانه بزرگ نیشابور بدست ترکان غز بدست آتش سپرده شد، کتابخانه بسیار معروف رامهرمز، کتابخانه الموت، کتابخانه های ابوالفضل عمید و فاضل دیلمی، کتابخانه های شمس‌المعالی‌درطرطس، رستم‌بن‌شهریار در ری، انوشیروان در کاشان، سهلان ساوجی درساوه، خجندیان در اصفهان، کتابخانه‌های بسیار بزرگ ربع رشیدی درتبریز و رصدخانه در مراغه، ۱۸ کتابخانه در نیشابور، ۲۵ کتابخانه در یزد، و ۱۰ کتابخانه در مرو نام برد.

در میان سایر کتابخانه های بزرگ دنیای اسلامی در این عصر، میتوان به کتابخانه ابومطرف و کتابخانه اموی در قرطبه(اسپانیا) اشاره کرد که از جمله آثار آنها مجموعه کاملی از آثار حکما و علمای اسلامی ایران بود (که بیش از هشتاد اثر ازآنها بتنهائی توسط «گرارد و داکرمونا» دانشمند ایتالیائی از عربی به لاتینی ترجمه شد). این کتابخانه که توسط خلیفه الحاکم تاسیس شده بود و ۴۰۰،۰۰۰ کتاب داشت در حمله بربر های افریقای شمالی بکلی از میان رفت. کتابخانه جامع‌الازهر و کتابخانه دارالعلم قاهره، کتابخانه های فاس در مراکش و ابوزکریا در تونس، کتابخانه های الفتح‌بن خاقان‌عباس واین یحیی‌المنجم، و کتابخانه عمومی بغداد وابسته به دارالعلم‌یا بیت‌الحکمه که توسط هارون‌الرشید تاسیس شده‌بود، کتابخانه‌حمدانی در حلب و بنو عمار درطرابلس، و کتابخانه های نظامیه‌والمستنصریه بغداد که هردو در ترکتازی هلاکو منهدم شدند اززمره دیگرکتابخانه های‌بزرگ جهان اسلام در نخستین قرون اسلامی هستند.

در این قرون، اروپای قرون وسطی از نظر کتاب و کتابخانه در وضعی بسیار پائین قرارداشت، و فقط از هنگام زوال رونق کتابخانه های ایران و اندلس بود که این رشته دراروپا تجدید حیات کرد، ولی این بار سیر تکاملی آن تا به عصر حاضر منظما ادامه یافت. در آن عصر، مهمترین کتابخانه اروپا که کتابخانه پاپ در شهر آوینیون بود فقط صاحب ۲،۰۰۰ کتاب بود و تعداد کتاب های سایر کتابخانه‌های مهم این قاره یعنی کتابخانه دانشگاه سربن که‌بصورت‌اولین کتابخانه‌دانشگاهی اروپا در سال ۱۲۵۷ تاسیس شد، وکتابخانه‌های Capitular در شهر وروناى ایتالیا (که قدیمی‌ترین کتابخانه موجود اروپا است) و St Gall و Durham در انگلستان هیچکدام بیشتر از پانصد کتاب نداشتند.

اولین «کتابخانه ملی» اروپا در سال ۱۴۶۸ یعنی پانصد سال پیش بنام «کتابخانه مارچیانا» Marciana درشهرونیز تاسیس شد که اکنون یکی از کتابخانه های درجه اول‌ایتالیاست.

مهمترین کتابخانه های دیگر اروپا در آن عصر نیز در ایتالیا(ناپل، واتیکان، اوربینو، فلورانس) تاسیس شدند. در قرون بعد، کتابخانه مهم دانشگاهی لایدن در هلند (۱۵۷۵)، کتابخانه بادلیان Bodleian در آکسفرد (۱۶۰۲) و دو کتابخانه مهم «آمبروزیانا» Ambrosiana در میلان (۱۶۰۹) و مازارن Mazarin در پاریس (۱۶۴۳) تاسیس شد. کتابخانه معروف سلطنتی اسپانیا در اسکوریال Escorial که در همین هنگام ایجاد شد، اولین‌کتابخانه‌ای بود که ساختمان مستقل و مجهزی برای آن بنا گردید.

قسمتی از سابقه‌دارترین کتابخانه های دیگر جهان غرب و تاریخ تاسیس آنها عبارتند از : کتابخانه دانشگاه پراگ (سال ۱۳۴۸)، کتابخانه دانشگاه کمبریج (سال ۱۴۲۴)، کتابخانه دانشگاه بازل (سال ۱۴۶۰)، کتابخانه کپنهاگ (سال ۱۴۸۲)، کتابخانه مدیچئولاورنتسیانا در فلورانس (سال ۱۵۰۸)، کتابخانه وین(سال ۱۵۲۶)، کتابخانه ملی پاریس (قبل از سال ۱۵۴۴)، کتابخانه مونیخ (سال ۱۵۵۰)، کتابخانه ترینیتی کالج دبلین(سال۱۵۹۱)، کتابخانه هاروارد امریکا (سال ۱۶۳۸)، کتابخانه تورکو در فنلاند (سال ۱۶۴۰) کتابخانه دولتی پروس‌دربرلین(سال۱۶۶۱)، کتابخانه سلطنتی سوئد در استکهلم (سال ۱۶۹۷)، کتابخانه‌دانشگاه ییل امریکا (سال ۱۷۰۱)، کتابخانه سلطنتی روسیه (کتابخانه عمومی سالتیکف اشچدرین کنونی در لنینگراد)، (سال ۱۷۱۴)، کتابخانه کوئیمبرادر پرتغال (سال ۱۷۰۷)، کتابخانه‌بریتیش میوزیوم لندن (سال ۱۷۵۳)، کتابخانه های پنسیلوانیا و پرینستن (سال ۱۷۵۵)، کتابخانه دانشگاه‌کلمبیا (سال ۱۷۵۷)، کتابخانه لیسبن (سال ۱۷۹۶)، کتابخانه کنگره آمریکا (سال ۱۸۰۰)، کتابخانه جان ریلندس در منچستر (سال ۱۸۲۰)، کتابخانه بوداپست (سال ۱۸۰۲)، کتابخانه ملی نروژ (سال ۱۸۱۱)، کتابخانه ملی‌ایسلند(سال ۱۸۱۸)، کتابخانه سلطنتی توکیو (کتابخانه کنونی دیت ژاپن)، (سال ۱۸۷۲).

کتاب و کتابخانه در جهان امروز

توسعه شگفت‌انگیز سطح دانش و فرهنگ در دنیای جدید، همراه با تکامل روزافزون فن‌چاپ و عوامل مبادله اطلاعات باعث پیشرفت بیسابقه‌ای در امر کتاب در قرن حاضر چه از نظرپیدایش کتابخانه‌های بسیار بزرگ بصورت کتابخانه های ملی و عمومی و دانشگاهی و کتابخانه های مدارس و کتابخانه های تخصصی، و چه‌از لحاظ تعداد کتابهای چاپی و تیراژ آنها شده‌است که از اصیل‌ترین افتخارات تمدن کنونی بشری است. ارقام ذیل نموداری از وضع‌کتاب و کتابخانه در جهان امروز است:

طبق آمار منتشره ازطرف‌سازمان یونسکو درسال ۱۹۷۳، در حال حاضر در دنیا حداقل ۸۵۰،۰۰۰ کتابخانه وجود دارد (کتابخانه های ملی، دولتی، عمومی، تخصصی، دانشگاهی) که ازاین رقم ۳۷۰،۰۰۰ کتابخانه بتنهائی متعلق‌به اتحاد شوروی و ۵۳،۰۰۰ کتابخانه متعلق به ایالات متحده آمریکا است (با توجه باینکه در شوروی کتابخانه‌های خیلی کوچك و محلی را نیز یك واحدمنظور میدارند). بنابرآمارر‌سمی‌منتشره از طرف دولت شوروی، در آن کشور ۱۲۷،۰۰۰ کتابخانه عمومی، ۵۱،۰۰۰ کتابخانه علمی و فنی و سایر رشته‌های‌تخصصی، ۱۸۲،۰۰۰ کتابخانه مدارس و ۵،۰۰ کتابخانه مخصوص کودکان وجود دارد. تعداد کتابخانه‌های‌کاخهای فرهنگ و کتابخانه های سیار در این رقم منظور نشده‌است.

در میان‌قاره‌های جهان، اروپا از لحاظ تعداد کتابخانه ها مقام اول‌را حائز است، و پس از آن بترتیب امریکا، آسیا، افریقا و اقیانوسیه قراردارند.

براساس همین آمار منتشره از طرف سازمان یونسکو، در حال حاضر بیش از چهار میلیارد کتاب درکتابخانه‌های‌مختلف ۱۰۴ کشور جهان وجود دارد (در مورد بقیه کشور ها آمار قطعی دردست نیست). ازاین رقم ۲،۸۰۶ میلیون متعلق به کتابخانه های اتحاد شوروی، ۶۸۵ میلیون متعلق به کتابخانه های ایالات متحده‌امریکا، ۲۱۲ میلیون متعلق به کتابخانه‌های ژاپن، ۱۳۰ میلیون متعلق به کتابخانه های انگلستان و ۱۱۵ میلیون متعلق به کتابخانه های آلمان فدرال است. کشور های کوچکتری ازقبیل بلژیك، دانمارك واتریش هرکدام بین ۲۰ تا ۳۰ میلیون کتاب در کتابخانه های خوددارند. دراین موردآگر آمار های رسمی ارائه شده ازطرف دولت های سوسیالیستی اروپای شرقی ملاك قرار گیرد، زیادی تعداد کتب در کتابخانه های این کشور ها جالب توجه است. طبق این آمار ها، در کتابخانه های مختلف لهستان ۱۱۴ میلیون، در مجارستان ۵۶ میلیون، دربلغارستان ۴۷ میلیون و در یوگوسلاوی۳۸ میلیون کتاب نگاهداری میشود. در میان کشورهای کم‌جمعیت، کانادا با ۶۲ میلیون کتاب در کتابخانه های خود مقام اول را دارد. مهمترین نسبت تعداد کتاب به جمعیت در کشور های غیر اروپائی متعلق به اسرائیل است‌که با سه میلیون جمعیت بیش از ۸ میلیون کتاب در ۱،۶۸۷ کتابخانه خوددارد. کمترین این نسبت ها متعلق‌به کشور های افریقا و امریکای جنوبی و برخی از کشور های‌جنوبی و جنوب‌شرقی آسیاست.

تعداد کتاب ها در کتابخانه های مختلف جهان، منظما و سال به سال رو به‌افزایش است، واین طبعا نتیجه چاپ روزافزون کتاب های تازه در دنیا است. براساس آمار های یونسکو، چاپ وانتشار کتاب های جدید در دنیا باسرعتی پیش میرود که درگذشته‌هرگزسابقه نداشته، بطوریکه رقم کل نخستین چاپ کتاب های تازه در دنیا که در سال ۱۹۵۵ کمتر از سیصد هزار بوده، در سال ۱۹۷۲ به قریب ششصد هزار رسیده‌است. طبق این آمارها، در سال ۱۹۷۰ تنها در کشورهائی که ارقام کتاب های منتشره در آنها بطور رسمی در دست است، جمعا ۵۴۶،۰۰۰ کتاب تازه بچاپ رسیده که از این رقم قریب ۲۵۰،۰۰۰ متعلق به‌قاره‌اروپا، ۸۰،۰۰۰ متعلق به هریك از کشور های ایالات متحده و اتحادشوروی، و بقیه متعلق به سایر کشور ها است. از نظر تعداد کتاب های چاپ شد در عرض یکسال، بعداز امریکا و شوروی، بترتیب آلمان فدرال با ۴۵،۳۹۹ کتاب، ژاپن‌با ۳۱،۲۴۹ کتاب و فرانسه‌با۲۲،۹۳۵ کتاب قراردارند. در میان کشور های کوچك اروپائی، تعداد کتابهای منتشر شده در سال ۱۹۷۲ در کشور سیزده میلیونی هلند ۱۱،۱۵۹، در کشور شش میلیونی سویس ۸،۳۲۱ و در کشور پنج میلیونی فنلاند ۵،۰۹۵ بوده است.

در دنیای عربی در حالی که در کشور مصر در سال مذکور ۱،۸۷۲ کتاب منتشر شده، مجموع کتاب های چاپ شده در کلیه کشورهای عربی دیگر فقط ۱،۸۶۹ بوده‌است. در همان سال در ترکیه ۵،۸۴۵ و در اسرائیل ۲،۰۷۲ کتاب و در ایران ۱،۳۸۱ کتاب‌منتشر شده‌است. این رقم در مورد افغانستان فقط ۸۳ کتاب‌است، و در برخی از کشور های افریقا (که نسبت مجموع کتابهای منتشره در آنها تنها ۱٫۵ در صد رقم کل‌جهانی راتشکیل میدهد) تعداد‌کتاب های منتشره در یکسال حتی ازاین رقم نیز کمتر است.

بطور کلی تعداد کتاب های منتشره در ۴ قاره جهان نسبت به رقم کلی جهانی در سال ۱۹۷۲، در اروپا (باستثنای اتحاد شوروی) ۴۵ درصد، در امریکای شمالی و مرکزی و جنوبی ۱۹ در صد، در آسیا ۱۸ در صد، دراتحاد شوروی قریب ۱۵ در صد، در افریقا و اقیانوسیه هرکدام ۱٫۵ درصدبوده‌است.

از لحاظ تیراژ کتاب های چاپ شده، آمار منتشره از طرف‌یونسکو فقط ارقام مربوط به ۲۶کشور را که رسما توسط آن کشورها ارائه شده نقل کرده است. طبق این‌آمار، درسال ۱۹۷۲ جمع تیراژ کتابهای چاپ شده در اتحاد شوروی۱،۳۶۲ میلیون نسخه، در اسپانیا ۱۷۰ میلیون نسخه، در ایتالیا ۱۸۰ میلیون نسخه، در رومانی ۷۰ میلیون نسخه، در شیلی ۲۰ میلیون نسخه، در اسرائیل ۸٫۵ میلیون نسخه و در هنگ‌کنگ ۲٫۵ میلیون نسخه بوده است. در این آمار ارقام مربوط به‌ایالات متحده، آلمان، ژاپن، انگلستان فرانسه و غیره ذکر نشده‌است.

کتابخانه‌های ملی

مهمترین کتابخانه های جهان، طبعا کتابخانه های ملی هستند که تعداد کل آنها از یکصد تجاوز نمیکند. کتابخانه های ملی درهر کشور در مقام بزرگترین‌ومجهزترین کتابخانه کشور، در واقع «کتابخانه مادر» بشمار می‌آیند که علاوه برانجام وظائف خاص خود حمایت و کمك به پیشرفت کار کلیه کتابخانه‌های دیگر مملکت و انجام خدمات کتابشناسی را به سمت مرکز ملی مدارك کتابشناسی و تهیه کاتالوگ ملی کتابشناسی، و مبادلات وسیع را در سطح جهانی با سایرکتابخانه های ملی دنیا بعهده دارند.

در میان کتابخانه های ملی کنونی جهان، دوکتابخانه«مافوق بزرگ» وجود دارند که عبارتند از کتابخانه کنگره امریکا در واشینگتن و کتابخانه دولتی لنین در مسکو. عنوان رسمی هیچیك از این‌دو، «کتابخانه ملی» نیست، ولی عملا در سراسر جهان بهمین صورت شناخته شده‌اند.

کتابخانه کنگره امریکا در حال حاضر دارای ۸۵ میلیون اثر (item) است که از آن جمله ۱۶ میلیون کتاب، ۳۰ میلیون نوشته خطی، ۳ میلیون نقشه جغرافیائی، ۳٫۵ میلیون اثر و نوت موسیقی، ۳ میلیون گراور، ۲۲ میلیون عکس و نگاتیف و اسلاید، قریب ۲۰میلیون میکروفیلم، ۱،۲۰۰،۰۰۰ کتاب مخصوص کوران و ۱۶۰،۰۰۰ فیلم علمی ومستند است. کاتالوگ کتابخانه بنام «کاتالوگ کتابشناسی سراسری امریکا» نزدیك ۳۰ میلیون کارت دارد. اعتبار سالانه این کتابخانه که از راه بودجه اختصاصی و دولتی و اعتبارات انتقالی از سایر دستگاههای دولت و هدایای‌مختلف خصوصی تامین میشود در ۱۹۶۷ چهل و نه میلیون دلار بوده و اکنون در حدود شصت میلیون‌دلار است.

کتابخانه دولتی مرکزی لنین در مسکو، دارای ۲۵ میلیون کتاب و نشریه به ۸۹ زبان داخلی اتحاد شوروی و ۱۰۹ زبان دیگر جهان است. بعلاوه این کتابخانه‌دارای ۲٫۵ میلیون نسخه کتاب و نوشته خطی و بیش‌از سیصد هزار اثر چاپی قدیمی بسیار نادر و ده‌میلیون عکس و گراور و اسلاید است، و با همکاری «اتاق‌سراسری‌کتابشناسی اتحاد شوروی» کار کاتولوگ کتابشناسی کلیه کتابها و مقالات منتشره در اتحاد جماهیر شوروی وچاپ و توزیع آنهارا در تمام کتابخانه های کشور بعهده‌دارد.

پس از این دو کتابخانه، باید از کتابخانه ملی پاریس با بیش از ۷ میلیون کتاب و یکصد وشصت هزار نسخه و نوشته خطی و شش میلیون گراور و تصویر و یك میلیون اسناد موسیقی و هشتصدهزار نقشه جرافیائی و پانصد هزار مجله و چهارصد و پنجاه هزار سکه و مدال، از کتابخانه ملی ژاپن (کتابخانه مجلس) با شش میلیون کتاب، وکتابخانه ملی چین با چهار میلیون کتاب نام برد. وسعت کار کتابخانه های ملی در چند کشور کوچك اروپائی شایان توجه خاص است. مثلا در دانمارك که فقط پنج میلیون نفر جمعیت دارد، کتابخانه سلطنتی و ملی کپنهاگ دارای دو میلیون کتاب است. در اتریش با ۷٫۵ میلیون جمعیت، کتابخانه ملی دارای ۲،۲۰۰،۰۰۰ کتاب چاپی، ۱۸۰،۰۰۰ اثر خطی، ۲۰۰،۰۰۰ نقشه جغرافیائی، ۱،۱۰۰،۰۰۰ اثر موسیقی و یك میلیون عکس و گراور و اسلاید است. در کتابخانه سلطنتی و ملی بروکسل ۲،۶۰۰،۰۰۰ کتاب چاپی، ۳۵۰،۰۰۰ اثر خطی، یکصد هزار نقشه جغرافیائی و ۱۶۰،۰۰۰ سکه و مدال‌گردآوری شده‌است. تعداد کتاب‌های‌کتابخانه ملی ودانشگاهی اورشلیم نیز که متجاوز از ۲ میلیون جلد است، در کشوری با ۳میلیون جمعیت شایان توجه‌است.

کتابخانه ملی قاهره که از کتابخانه های خوب جهان است در شعبه مرکزی خود یك‌میلیون‌کتاب، و در ۱۱ شعبه خود در داخل کشور ۲۵۰،۰۰۰ کتاب دارد. در کلیه کتابهای ملی جهان، مجموعا در حدود دویست و پنجاه میلیون کتاب نگاهداری میشود.

مهمترین کتابخانه‌های‌ملی‌کنونی جهان بدین قرارند:

کتابخانه کنگره امریکا
The Library of Congress
در واشینگتن (و دو کتابخانه‌ملی دیگرامریکا بنام کتابخانه‌ملی پزشکی
National Library of Medicine
وکتابخانه ملی کشاورزی
National Agricultural Library
در مریلند).

کتابخانه دولتی اتحاد جماهیر شوروی سوسیالیستی (کتابخانه لنین)
Gosularstvennaya biblioteka SSSR imeni V. I. Lenina
درمسکو

کتابخانه ملی مجلس ژاپن
Kokuritsu Kokkai Toshokan
درتوکیو.

کتابخانه ملی چین
Beiping Guoja Tushuguan
درپکن.

کتابخانه ملی فرانسه
Bibliothèque Nationale
درپاریس.

کتابخانه موزه بریتانیا
The British Museum Library
در لندن (و دوکتابخانه ملی دیگر انگلستان : کتابخانه ملی اسکاتلند

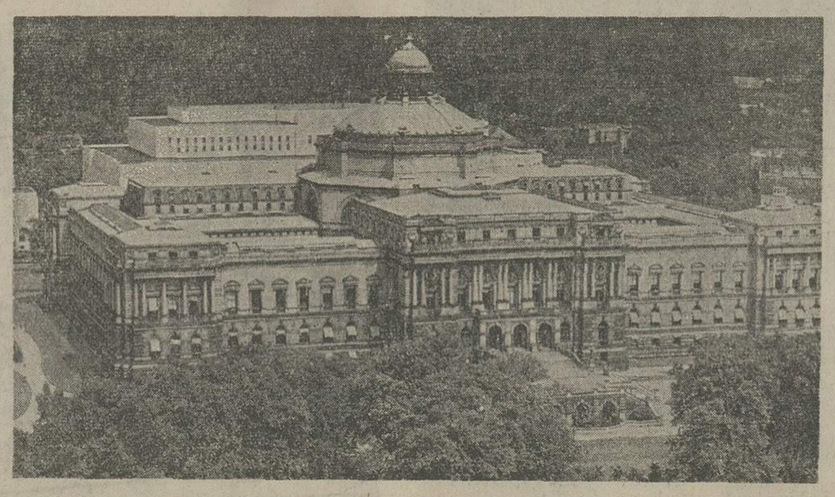

کتابخانه کنگره امریکا The Library of Congress در واشینگتن (۱۶ میلیون‌کتاب، ۳۰میلیون اثرخطی، ۳ میلیون‌نقشه‌جغرافیائی، ۳٫۵ میلیون نت‌موسیقی، ۳ میلیون گراوور، ۲۲ میلیون عکس و اسلاید، ۲ میلیون‌میکروفیلم، ۱ میلیون کتاب‌مخصوص کوران، ۱۶۰ هزار فیلم‌مستند) تاسیس در سال ۱۸۰۰.

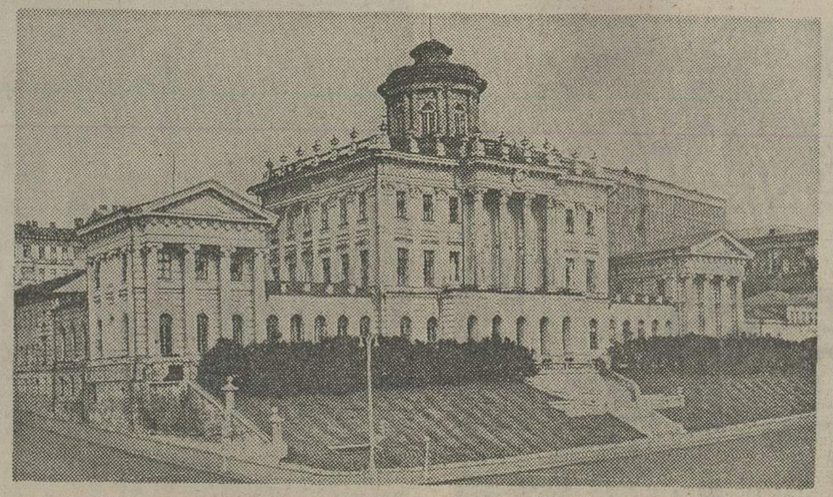

کتابخانه دولتی لنین Gosudarstvennaya Biblioteka SSSR imeni V. I. Lenina درمسکو (۲۵میلیون‌کتاب و نشریه‌به ۸۹ زبان داخلی اتحاد شوروی و۱۰۹ زبان دیگرجهان، ۲٫۵ میلیون اثر خطی، ۱۰ میلیون عکس وگراور، سیصد هزار اثر چاپی‌قدیمی بسیار نادر). تاسیس در سال ۱۸۶۱ بنام «کتابخانه رومیانتسف».

دو کتابخانه «مافوق بزرگ» جهان امروز

اطلاعات مربوط به «کتابخانه بزرگ پهلوی»، یادگار فرهنگی جاودان ایران امروز، که بصورت یکی از بزرگترین، مجهزترین وپیشرفته‌ترین کتابخانه‌های عصر حاضر بمنظور گرد آوری گنجینه عظیم میراث فرهنگی ایران وجهان، درطول برنامه‌های پنجساله پنجم و ششم درتهران ساخته میشود

The National Library of Scotland

در ادین‌برو، و کتابخانه ملی‌ویلز The National Library of Wales درآبریستویت).

کتابخانه دولتی آلمان
Die Deutsche Staatsbibliothek

دربرلین شرقی.

کتابخانه دولتی موقوفه فرهنگی پروس
Staatsbibliothek Preussischer Kulturbesitz

دربرلین غربی.

کتابخانه ملی اتریش
Die Osterreichische Nationalibibliothek

دروین.

کتابخانه سلطنتی بلژیك
La Bibliothèque Royale de Belgique

دربروکسل.

کتابخانه سلطنتی هلند
De Koninklijke Bibliotheek

درلاهه.

کتابخانه سلطنتی سوئد
Kungliga Biblioteket

دراستکهلم.

کتابخانه سلطنتی دانمارك
Det Kongelige Bibliotek

درکپنهاگ.

کتابخانه دانشگاهی نروژ
Universitetsbiblioteket i Oslo

دراوسلو.

کتابخانه ملی ودانشگاهی فنلاند
Helsingin Yliopiston Kirjasto

در هلسینکی.

کتابخانه ملی سویس
Die Schweizerische Landesbibliothek

دربرن.

کتابخانه ملی مرکزی ایتالیا
La Biblioteca Nazionale Centrale

در فلورانس.

و شش کتابخانه ملی دیگر ایتالیا با مشخصات ذیل: کتابخانه ملی مرکزی ویکتور امانوئل دوم در رم.

La Biblioteca Nazionale Centrale Vittorio Emanuele II

کتابخانه ملی مرکزی ویکتور امانوئل سوم در ناپل

La Biblioteca Nazionale Centrale Vittorio Emanuele III

کتابخانه ملی برایدنسه درمیلان
La Biblioteca Nazionale Braidense

کتابخانه ملی مارچیانا در ونیز
La Biblioteca Nazionale Marciana

کتابخانه ملی تورینو
La Biblioteca Nazionale di Torino

کتابخانه ملی سیسیل درپالرمو
La Biblioteca Nazionale di Palermo

کتابخانه واتیکان
Biblioteca Apostolica Vaticana

درواتیکان (که رسما یك کتابخانه روحانی است ، ولی عملا بصورت یك کتابخانه ملی مورد استفاده قرار میگیرد.)

کتابخانه ملی اسپانیا
La Biblioteca National de Espana

درمادرید.

کتابخانه ملی پرتغال
A Biblioteca Nacional de Lisboa

در لیسبن .

کتابخانه ملی لهستان
Polska Biblioteka Narodowa

در ورشو.

کتابخانه ملی چکسلواکی
Národní Knihovna Cesko-slovenska

در پراك (این کتابخانه اکنون قسمتی از کتابخانه جمهوری چکوسلواکی
Státní Knihovna Cesko-slovenské Socialistické republiky
است.)

کتابخانه مرکزی دولتی رومانی
Biblioteca Centrala de Stat

در بوکارست .

کتابخانه ملی یوگسلاوی
Narodna biblioteka Socijalisticke Republike Serbije

دربلگراد.

کتابخانه ملی بلغارستان
Kiril i Metodi Narodna Biblioteka

درصوفیه.

کتابخانه ملی «سچنی»مجارستان
Orszagos Széchényi Könyvtar

دربوداپست.

کتابخانه ملی کانادا
The National Library of Canada

دراتاوا.

کتابخانه ملی استرالیا
The National Library of the Commonwealth of Australia

درکانبرا.

کتابخانه ملی زلندنو
The National Library of New Zealand

درولینگتن

کتابخانه ملی هند
The National Library of India

درکلکته.

کتابخانه ملی‌ودانشگاهی عبری
The Jewish National University Library

دراورشلیم.

کتابخانه ملی مصر (دارالکتب لمصریه) در قاهره .

سایر کتابخانه های ملی جهان که اهمیت کمتری دارند. عبارتند از:

دراروپا : کتابخانه ملی یونان در آتن ، کتابخانه ملی(ایرلند در دوبلین ، کتابخانه ملی‌ایسلند در ریکیاویك ، کتابخانه ملی لوگزامبورگ ، کتابخانه ملی آلبانی درتیرانا ، کتابخانه ملی جمهوری بوسنی و هرزگوین در سارایه وو.

درآسیا : کتابخانه ملی مرکزی تایوان در تایپه ، کتابخانه ملی کره در سئول ، کتابخانه‌مرکزی دولتی جمهوری دموکراتیك کره در پیونگ یانگ ، کتابخانه ملی کامبوج در پنوم‌پنه ،کتابخانه ملی تایلند دربانگ‌کك ، کتابخانه و آرشیو ملی‌مزری‌درکوالالومپور، کتابخانه ملی نپال در کاتماندو ، کتابخانه ملی برمه در رانگون، کتابخانه موزه ملی سیلان در کلمبو ، کتابخانه ملی پاکستان در اسلام‌آباد ، کتابخانه ملی ایران در تهران ، کتابخانه ملی ترکیه در آنکارا ، کتابخانه ملی عراق در بغداد ، «دارالکتب الظاهریه » در دمشق ، کتابخانه ملی لبنان دربیروت.

درآفریقا : کتابخانه‌ملی‌الجزایر در الجزیره ، کتابخانه ملی‌تونس در تونس ، کتابخانه ملی اتیوپی در آدیس‌آبابا، کتابخانه ملی گانادرآکرا ، کتابخانه ملی نیجریادرلائوس ، کتابخانه ملی افریقای جنوبی درکیپ تاون ، کتابخانه‌ملی رودزیا ، در پوولاوایو

درامریکا : کتابخانه‌ملی «خوزه مارتی » کوبا José Marti در هاوانا ، کتابخانه های ملی مکزیك، برزیل، آرژانتین ، شیلی، ونزوئلا ، پرو، اکوادور ، ال سالوادور، نیکاراگوا ، هندوراس، گواتمالا ، کستاریکا ، هائیتی، اوروگوی (بترتیب در مکزیکو ، ریودوژانیرو ، بوئنوس آیرس ، سانتیاگو ، لیما ، کیتو ، سن ـ سالوادور ، ماناگوا ، تگوسیکالپا، گواتمالا، سن خوزه، پرت‌اوپرنس، مونته ویدئو).

در برخی از کشور های دیگر کتابخانه های نسبتا مهمی وجود دارند که چون «کتابخانه ملی » بشمار نمیروند ، اسامی آنان نقل نشده‌است.

کتابخانه های آکادمیك ، کتابخانه های دانشگاهی و کتابخانه های عمومی

بغیر از کتابخانه های ملی که بزرگترین کتابخانه های جهان هستند ، کتابخانه های متعدد و گاه بسیار بزرگ دیگر بصورت کتابخانه های آکادمیك یا دانشگاهی یا عمومی در سراسرجهان وجود دارند که از زمره مهمترین آنها میتوان از مراکز ذیل نام برد :

کتابخانه آکادمی علوم اتحاد شوروی در مسکو و لنینگراد با ۲۰ میلیون کتاب ، کتابخانه‌عمومی سالتیکوف اشچدرین در لنینگراد با ۱۷ میلیون کتاب ، کتابخانه‌های ده‌گانه دانشگاه کالیفرنیا با ۱۲ میلیون کتاب ، کتابخانه دانشگاه هاروارد با قریب ۹ میلیون کتاب، کتابخانه علمی فرهنگستان علوم شوروی با ۷ میلیون کتاب درمسکو و ۵میلیون کتاب در شعبه سیبری، کتابخانه دانشگاه مسکو با ۶میلیون کتاب، کتابخانه عمومی نیویورك با بیش از ۳٫۵ میلیون کتاب (بدون احتساب آثار خطی و نقشه ها و میکروفیلم ها و آثار موسیقی) ، کتابخانه‌های دانشگاه توکیو و دانشگاه کلمبیا هریك با ۳٫۵ میلیون کتاب ، کتابخانه های دانشگاههای پرینستن و پنسیلوانیا وییل و کتابخانه های عمومی فیلادلفیا و بروکلین هریك در حدود ۳ میلیون کتاب.

رشته مهم دیگری از کتابخانه های ملی جهانی ، کتابخانه های تخصصی هستند که در زمره‌مهمترین آنها میتوان از کتابخانه ادبیات خارجی اتحاد شوروی در مسکو با ٤ میلیون کتاب به ۱۳۳ زبان ، و کتابخانه پزشکی ولکام در لندن‌نام برد.

سازمانها و نشریات کتابداری

اهمیت روزافزون نقش کتابخانه ها در دانش و فرهنگ جهانی، و آمیختگی آنها با زندگی روزمره افراد جامعه‌بشری ، باعث پیدایش سازمان‌های بزرگ و متعددی در زمینه های امور مربوط به کتاب و کتابشناسی و کتابداری ، وفعالیت گسترده این سازمان ها از نظرتامین رابطه مردم با کتابخانه ها چه از راه بررسی ها و پژوهش های گوناگون و چه از راه انتشار کتابها و مجلات و نشریات خاص کتابداری و کتابشناسی شده است . این سازمان ها که تعداد ووسعت کار هریك از آنها در سراسرجهان پیوسته روبافزایش میرود ، برخی جنبه بین‌المللی ، برخی جنبه‌ملی، وبسیاری دیگر جنبه‌های اختصاصی آکادمیك یا دانشگاهی دارند . مهمترین سازمان جهانی کتابداری «فدراسیون بین‌المللی اتحادیه های کتابداری»

International Federation of Library Associations

است که عادتا از آن بصورت‌مخفف IFLA نام برده میشود .

این سازمان دبیرخانه آن در رتردام هلند است در سال ۱۹۲۸ تاسیس شده‌است و در آن درحال حاضر ۵۲ کشور و ۲۸۲ سازمان ملی‌بین‌المللی کتابداری‌جهان‌شرکت دارند و کنگره های سالانه آن هربار در یکی ازکشور های‌عضو فدراسیون با شرکت چند هزار نفر تشکیل میشود . سازمان جهانی یونسکو نیز دارای بخش خاص امور کتابخانه هااست که‌ازمهمترین شعب این سازمان بشمار میرود ، و چندین نشریه منظم بزبان های مختلف در رشته امور کتابخانه ها وکتابداری که

Copyright Bulletin, Bulletin for Libraries

ازآن جمله است‌انتشار میدهد.

سالنامه

Year Book of international Organizations

که هرساله از طرف یونسکو منتشر میشود . درچاپ سال۱۹۷۳ خود مشخصات ۲٤ سازمان بین‌المللی کتابداری وهفت سازمان بین‌المللی کتابشناسی را نقل کرده است. در نشریه معروف

World of Learning

که هرساله در انگلستان بچاپ میرسد، مشخصات ۱۰۸ سازمان‌دیگر ملی یا منطقه‌ای کتابداری در کشور های مختلف جهان ذکر شده است. از طرف این مراکز و سازمانها ، تنها در ده ساله اخیر بیش‌ازیکصد مجمع ، کنگره ، سمینار و کنفرانس بین‌المللی در نقاط مختلف‌دنیاترتیب یافته است .

سازمانهای بین‌المللی و ملی کتابداری تعداد زیادی مجلات و نشریات تخصصی مربوط به رشته‌های مختلف‌کار کتابخانه‌ها وکتابداری و کتاب‌شناسی بطور منظم به‌زبانهای مختلف‌جهان‌انتشارمیدهند که درآنها تازه‌ترین مطالعات و پژوهشهای ملی و بین‌المللی مربوط به شعب متنوع امور کتاب با اطلاعات و ارقام دقیق دراین زمینه‌ها بچاپ میرسد . نشریه معروف

Ulrich's International Periodical Directory

که هرساله در امریکا منتشرمیشود، درآخرین چاپ خود از ٦۹۵ نشریه خاص کتابداری و ۵٤۳ نشریه‌خاص کتابشناسی و ٤٦۰ نشریه Index Service نام می‌برد . که درحال‌حاضر در قریب یکصد کشور جهان بطور منظم منتشر میشوند . نشریات متعدد دیگری نیز از طرف این مراکز درباره «مبادلات کتابداری » که امروزه از مهمترین رشته‌های کار کتابخانه های ملی و عمومی و دانشگاهی‌است بچاپ میرسند .

کتابخانه های عصر جدید

تذکر این نکته ضروری است‌که با توجه به تحولات عمیق اجتماعی و فرهنگی جامعه امروزی‌بشری ، و براثر شرائط و مقتضیات تازه‌ای که‌این تحولات بوجود آورده است، در دنیای امروز دیگر «کتابخانه» بمفهوم قدیمی‌وکلاسیك‌آن‌جوابگوی نیازهای کنونی جوامع بشری تلقی نمیشود و براساس نظریه‌ای که اکنون‌تقریبا از طرف‌همه‌کارشناسان این رشته مورد قبول قرار گرفته است ، امروزه یك «کتابخانه» ملی یا عمومی نمیتواند فقط مخزن بزرگی از کتاب برای استفاده خواص باشد،بلکه کتابخانه‌امروزی چه درصورت ملی و چه درصورت های عمومی یا شهری یا دانشگاهی خود ،میباید درعین‌حال که مخزنی ازکتاب‌ها و اسناد و مطبوعات است ، یك مرکز فعال تحقیقی وپژوهشی و یك‌کانون‌زنده راهنمائی و اطلاعات و مبادلات متنوع فکری و فرهنگی، بااستفاده وسیع از عوامل سمعی و بصری و تجهیزات فنی و تکنولژی عصر حاضر باشد. باامکانات فوق‌العاده‌ای که تکنیك جدید در کلیه این رشته‌ها دراختیار کتابخانه‌های‌بزرگ قرارداده است ، عملا یك‌کتابخانه ملی بمفهوم واقعی آن امروزه یك مرکز و مجتمع فرهنگی است که بخش مخصوص گردآوری و طبقه‌بندی‌کتابها و اسناد ومطبوعات فقط قسمتی از کار آن را تشکیل میدهد.

با توجه بدین واقعیت، از آغاز سالهای دهه ۱۹٦۰ بسیاری‌ازکشور های پیشرفته جهان درصدد ایجاد کتابخانه‌های بزرگی براساس این دید تازه برآمده‌اند ، و سازمان جهانی یونسکو نیز کوشش خود را بطور منظم درهمین راه بکار برده است تا این‌نظر را درمورد کتابخانه های بزرگ تازه‌ای که ساخته میشوند یا خواهند شد تعمیم‌دهد.

درحال حاضر چندین کتابخانه بسیار بزرگ در کشورهای مختلف بااین دید جدید در دست ایجاد هستند که از نظر اهمیت‌خاصی که در زمینه حیثیت‌ملی و فرهنگی‌این کشورها دارند کار برنامه‌ریزی و ساختمان آنها تقریبا همه‌جا تحت سرپرستی عالیه‌روسای کشورها قرار است . از جمله این مراکز میتوان از کتاب‌خانه مجتمع فرهنگی‌بزرگ بوبور»در پاریس

(Bibliothèque publique d'information du centre Beaubourg)

نام‌برد که طرح اولیه آن درسال ۱۹٦۰ توسط ژنرال دوگل ریخته شد و اکنون ژرژ پمپیدو رئیس جمهوری فرانسه سرپرستی عالیه‌آنرا مستقیما برعهده داردودرسال ۱۹۷۵ بعنوان یادگار فرهنگی عصر گلیسم رسما گشایش خواهد یافت. سایر مراکز مشابه عبارتند از : British Library در لندن که برنامه‌ریزی آن دوازده سال پیش بعنوان بزرگترین کتابخانه‌انگلستان تحت سرپرستی عالیه ملکه انگلستان در لندن آغاز شده و طرح‌نهائی آن اخیرا در بیش از یکصد وپنجاه صفحه توسط دولت انگلستان انتشار یافته است ، کتابخانه بزرگ‌برلین غربی

Staatsbibliothek Preussischer Kulturbesitz

که کارهای آن از سال ۱۹٦۲ به سرپرستی صدراعظم کنونی آلمان درجریان است و از نظر فنی مجهزترین کتابخانه اروپا است، کتابخانه ملی ایتالیا در رم ،

Biblioteca Nazionale d'Italia

که بسرپرستی رئیس جمهوری آن کشور ساخته شده و اخیرا ساختمان آن در پانزده طبقه بابیش ازهزار اطاق بپایان رسیده است ، کتابخانه ملی یوگسلاوی در بلگراد ،

Narodna biblioteka socijalisticke republike serbije

که چند ماه پیش توسط رئیس جمهوری آن کشور بعنوان‌سرپرست عالیه این کتابخانه گشایش یافت، سه کتابخانه بزرگ امریکا در کالیفرنیا و میشیگان و بستن ،و کتابخانه عظیمی که بعنوان‌کتابخانه نمونه اتحاد شوروی در لنینگراد ساخته خواهد شد .

وسعت مسائل مربوط به ایجادیك کتابخانه بزرگ بمفهوم امروزی‌آن، وبررسیها و مطالعات متنوع و پیچیده‌ای‌که طرح‌چنین‌کتابخانه‌ای چه از نظر ساختمانی و چه از لحاظ فنی و علمی و تخصصی‌ایجاب میکند ، عملا حداقل لازم را برای تاسیس یك کتابخانه بزرگ ملی به دهسال بالا برده‌است . میتوان‌گفت که‌اکنون در امرایجاد کتابخانه‌های بسیار بزرگ و مدرن بابرداشت های اساسی عصر جدید ، یك مسابقه حیثیت میان کشورهای پیشرفته آغاز شده است که خوشبختانه حاصل آن پیشرفت روزافزون‌دانش و فرهنگ جهان خواهد بود .

لازم بتذکر است که کتابخانه های بزرگی نیز که پیش ازاین ساخته شده‌اند ، باتوجه به همین تحولات وتغییرات شرایط ،نه تنها از نظر فنی واداری و بلکه در موارد ممکن از نظر اصلاحات ساختمانی نیز باافزودن ساختمان های تازه بر بناهای قدیمی‌واصلی در صدد جوان کردن خود و هم آهنگ کردن خویش با مقتضیات عصر حاضر و بخصوص دنیای آینده برآمده‌اند .

۲

کتابخانه بزرگ پهلوی

در چنین شرایط و مقتضیاتی‌است که اعلیحضرت همایون شاهنشاه آریامهر بایجاد یك کتابخانه ملی بزرگ و مدرن در ایران ، در سطح‌عالیترین و جدیدترین‌کتابخانه های ملی جهان اراده فرموده‌اند. این تصمیم ملوکانه مسلما در مناسب‌ترین موقع ممکن اتخاذشده است ، زیرا برای اینکه ایران در پایان برنامه ده ساله ریشه‌کن کردن بیسوادی و درآستانه دوران ورود به تمدن بزرگ ، مانند پیشرفته‌ترین کشورهای دیگر جهان صاحب کتابخانه ملی بزرگی‌متناسب با حیثیت بین‌المللی و مقام‌تاریخی و فرهنگ این مملکت باشد، با توجه به حداقل مدت زمانی که برای برنامه ریزی و ساختمان و تجهیز وتهیه کادر فنی و علمی چنین کتابخانه‌ای ضروری است ، این کار میباید از هم‌اکنون و بدون فوت وقت شروع گردد .

اهمیت نقش کتابخانه بزرگ پهلوی در برنامه های توسعه فرهنگی ایران امروز و در عین حال از نظر حیثیت فرهنگی بین‌المللی ایران ، از اینجا معین میشود که سرپرستی عالیه این کتابخانه را اعلیحضرت همایون شاهنشاه شخصا تقبل فرموده‌اند ،و سرپرستی‌اجرائی‌امور آن با هیئتی‌از جنابان نخست وزیر ، وزیردربار شاهنشاهی ، وزیر فرهنگ و هنر، وزیر علوم و آموزش عالی ،وزیر آموزش و پرورش ، وزیر اطلاعات وزیر مشاور وسرپرست‌سازمان‌برنامه و بودجه ، وسرپرستی علمی‌آن با شورای فرهنگی سلطنتی ایران است که عالیترین مرجع فرهنگی کشور است.

«کتابخانه بزرگ پهلوی » در واقع صورت کامل شده کتابخانه پهلوی کنونی است که بموجب فرمان همایونی در مهرماه‌سال۱۳٤٤ بصورت مرکز گردآوری آثار و مدارك مربوط به تاریخ و تمدن و فرهنگ ایران و در عین حال مرکز جهانی مطالعات ایران شناسی بوجود آمد . وظیفه این کتابخانه بعنوان یك کتابخانه تخصصی ، گردآوری میراث علمی و فرهنگی ایران بصورت اصل یا فتوکپی کتابها و آثار خطی فارسی از سراسر جهان ، گردآوری کتابها و مقالات چاپی مربوط به تمدن و فرهنگ ایران بزبانهای مختلف، گردآوری اسناد تاریخی وفرهنگی ایران از تمم جهان بصورت‌اصل یا فتوکپی آنها ، و انجام مطالعات وسیع تحقیقی درباره جنبه‌ها و مسائل متنوع ایران شناسی بود . در اجرای این ماموریت ، کتابخانه پهلوی تاکنون با بیش از هشتصد مرکز آکادمیك و دانشگاهی و تحقیقی در پنجاه کشور که کار آنها با فرهنگ ایران ارتباط دارد همکاری نزدیك برقرار کرده و فهرست هائی از دویست هزارکتاب خطی فارسی در بیش از دویست کتابخانه و آرشیو جهان ، از ۸۰۰۰۰ کتاب چاپی و ۱۰۰۰۰۰

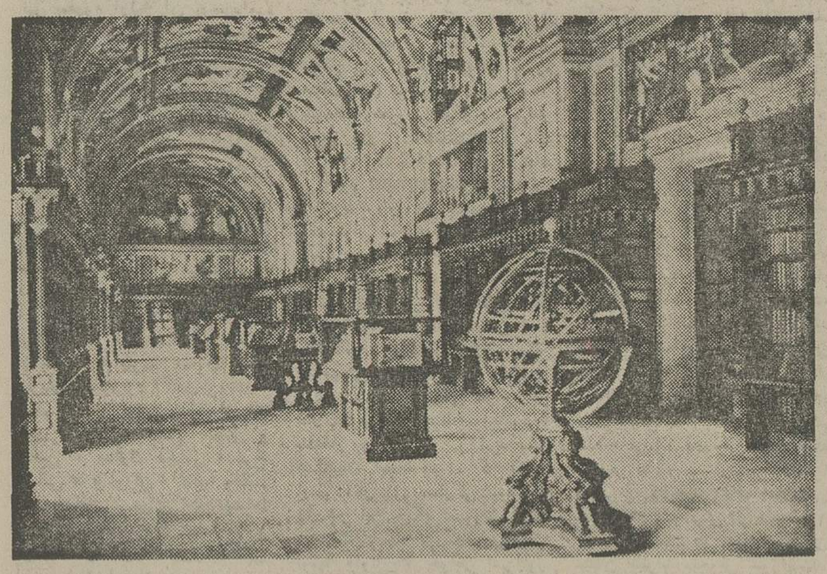

کتابخانه اسکوریال Biblioteca de El Escorial در اسپانیا
تاسیس در سال ۱۵٦۷

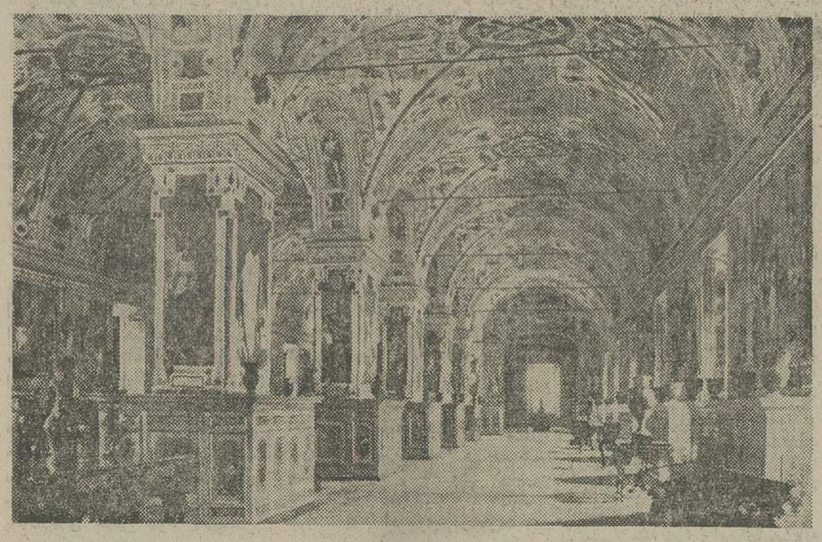

کتابخانه واتیکان Biblioteca Apostolica Vatican در واتیکان
تاسیس در اواسط قرن ۱۵ میلادی

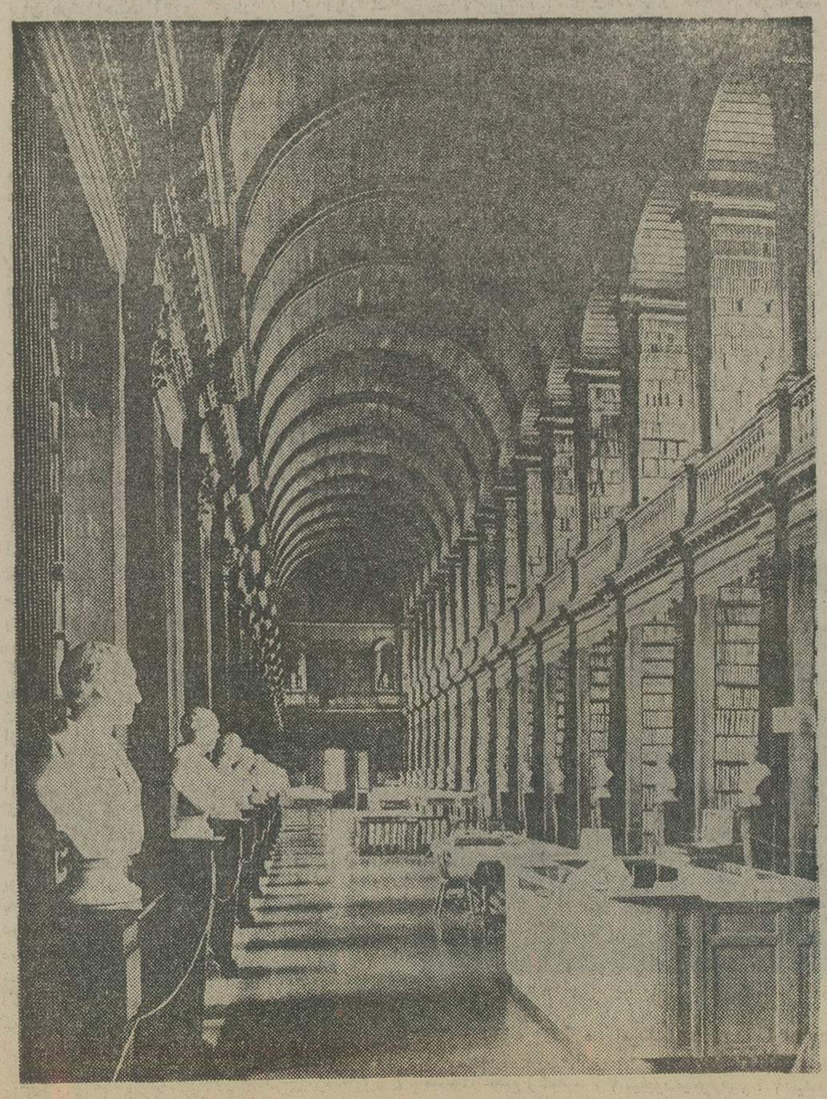

کتابخانه ترینیتی کالج The Library of the Trinity College در دابلین (ایرلند)
تاسیس در ۱۵۱۲

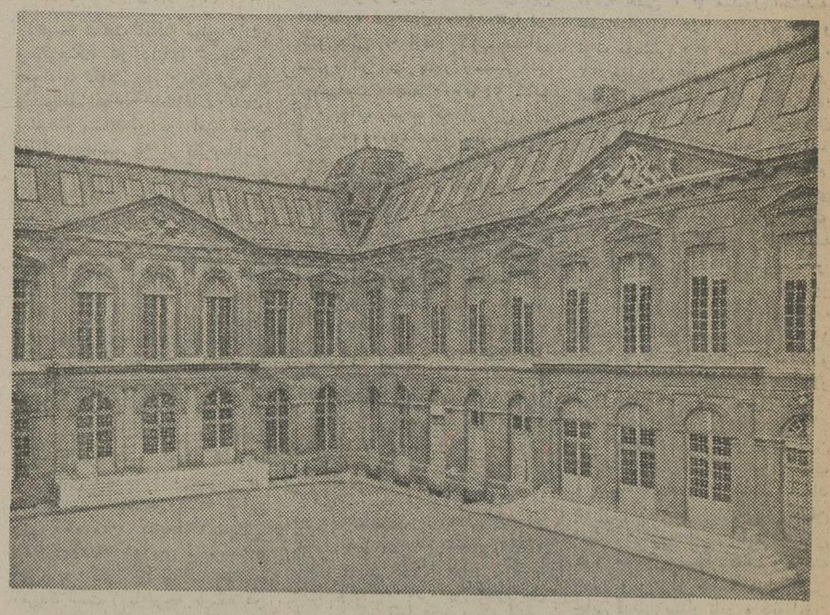

کتابخانه ملی فرانسه Bibliothèque Nationalede Paris در پاریس
تاسیس در سال ۱۳٦٤

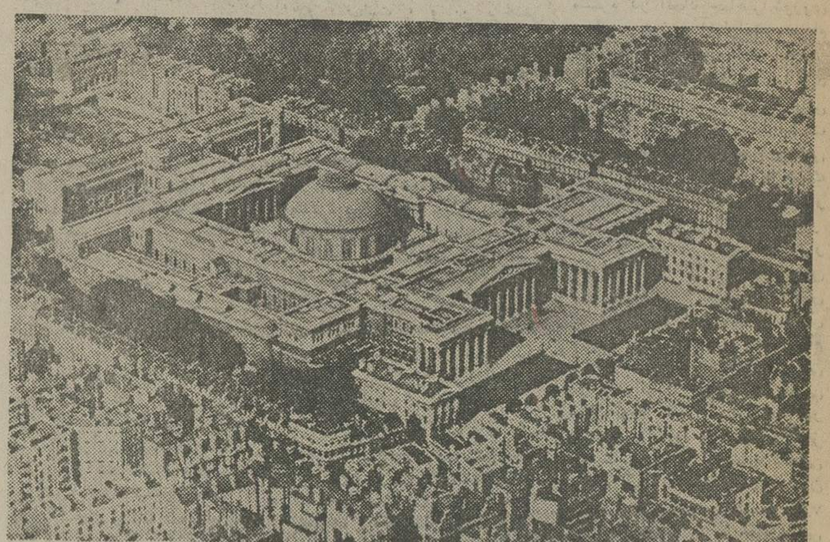

کتابخانه موزه بریتانیا The British Museum Library در لندن
تاسیس در سال ۱۷۵۳

کتابخانه ملی اتریش Die Osterreichische Nationalbibliothek در وین
تاسیس در ۱۵۲٦

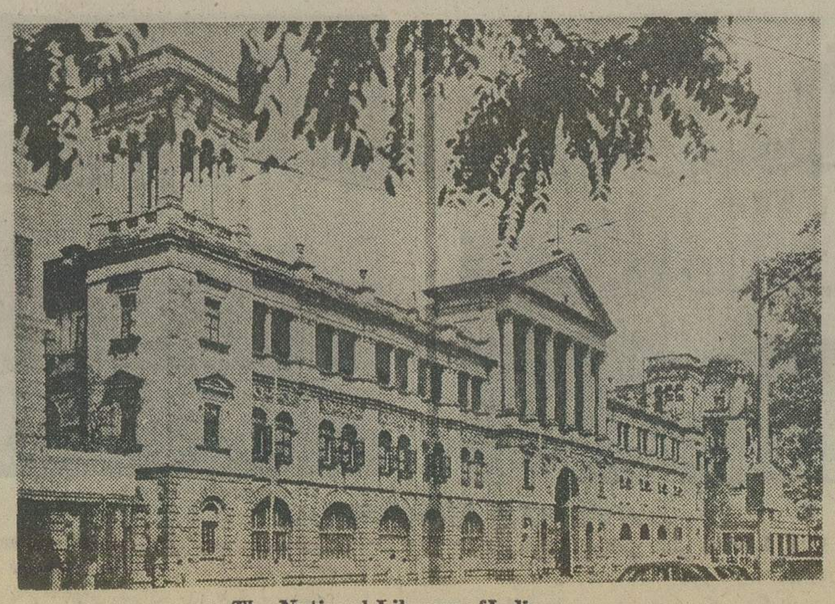

کتابخانه ملی هند The National Library of India در کلکته
. تاسیس در ۱۸۰۲

نمونه داخله یك کتابخانه‌مدرن : کتابخانه Växjö درسوئد .تاسیس در ۱۹۶۵

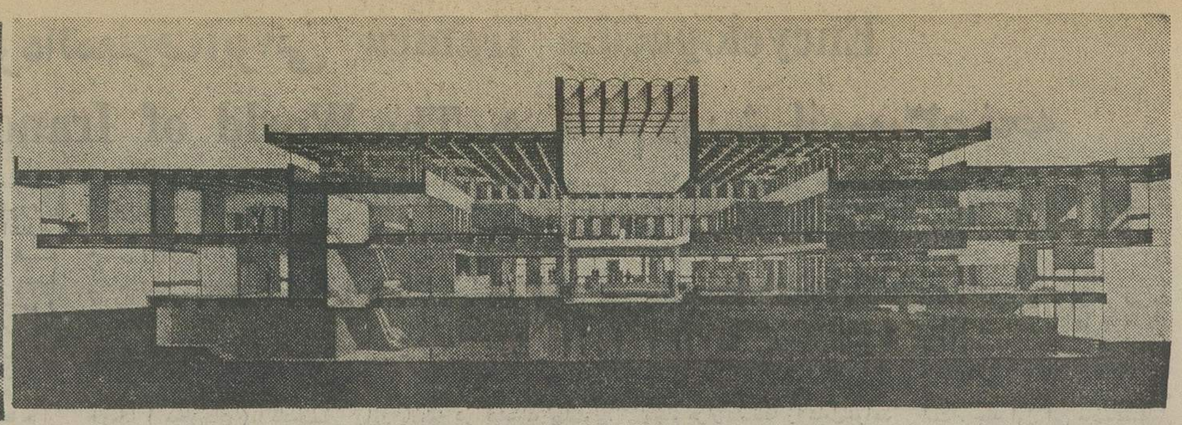

نمونه یك کتابخانه مدرن : Philips Memorial Library در رودآیلند (امریکا) ، برنده‌جائزه اول کتابخانه سازی امریکا(AIA)درسال ۱۹۷۳

مقاله تحقیقی مربوط به ایران به زبانهای مختلف تنظیم و درگرد آوری مجموعه بزرگی از مجلات خاورشناسی گذشته و حال جهان اقدام کرده و نیز کنگره های بین‌المللی متعددی را در زمینه ایران شناسی ترتیب داده و با کنگره‌ها و سمینارها و مجامع‌مشابه در سایر کشورهای جهان همکاری وسیع بعمل آورده است .

در اواخر سال ۱۳۵۱ ، اعلیحضرت همایون شاهنشاه‌آریامهر با توجه بضرورت وجودیك‌کتابخانه ملی بسیار بزرگ و مجهز و مدرن در ایران ، که چه از لحاظ گرد آوری میراث فرهنگی ایران و جهان ، چه از نظر فعالیت های پژوهشی ، و چه از نظر کمك به پیشرفت سطح عمومی فرهنگ‌کشور و توسعه کار سایر کتابخانه های مملکت بصورت «کتابخانه مادر» جوابگوی نیازمندیهای فرهنگی ایران امروز و آینده و در عین حال مظهر حیثیت فرهنگی ایران باشد ، مقرر فرمودند که کتابخانه پهلوی تجدید سازمان یافته وتبدیل به‌کتابخانه ملی ایران بصورت یکی از بزرگترین و پیشرفته‌ترین کتابخانه های ملی سراسر جهان شود ، که کتابخانه کنونی پهلوی بصورت مرکز مدارك و مطالعات ایران شناسی کماکان یکی از بخش های‌آن خواهد بود .

کتابخانه بزرگ پهلوی ، برمبنای طرح کلی آن سه وظیفه اساسی به شرح ذیل خواهد داشت:

۱ـ بعنوان یك **کتابخانه‌ملی**، وظایف کلاسیك چنین کتابخانه‌ای را از نظر گردآوری آثار کتابت شده میراث فرهنگی ایران و برگزیده آثار میراث فرهنگی‌بشری و آثار منتشره عصر حاضر را در همه زمینه‌ها ، و از نظر امور مربوط به کتابشناسی کار های کاتالوگ ملی و اندکس و انتشارات و دیگر مسائل مختلف و متنوع فنی را برمبنای تازه‌ترین شیوه‌ها و تجارب این فن عهده‌دار گردد.

۲ـ بعنوان یك مرکزتحقیقی، چه از راه فعالیتهای مختلف پژوهشی و چه از راه کمك مستمر به افزایش کیفیت کار کتابخانه‌ها و دیگرمراکز علمی و فرهنگی کشور ، نقش قاطعی در توسعه دانش عمومی و بالا بردن سطح علمی و فرهنگی مملکت و کمك به پیشرفت فرهنگ جهانی ایفا کند.

۳ـ بعنوان یك مرکزفرهنگی بین‌المللی ، در ایفای نقش دیرینه ایران در مقام چهار راه فرهنگی شرق و غرب ، و انجام رسالت معنوی و تاریخی این کشور درامر نزدیك کردن و در آمیختن‌فرهنگها و اندیشه‌های مختلف جهان، کوشش کند.

در مورد اول از موارد سه‌گانه فوق ، کتابخانه پهلوی با توجه به وضع خاص منطقه‌ای و جهانی خود ، بخلاف بسیاری ازکتابخانه های ملی دیگر جهان ، در زمینه گردآوری کتابها و مدارك و سایر آثار فرهنگ جهانی تمام فرهنگها و تمدن‌های بشری را با نظری یکسان و از دیدگاهی جهانی‌مورد توجه قرار خواهد داد ، یعنی بموزات آثار فرهنگ غرب توجه وسیعی به گردآوری آثار دیگر فرهنگهای بزرگ و ریشه دار جهان مانندفرهنگهای‌چین وژاپن وهند و سایر فرهنگهای آسیائی ، فرهنگ های اسلامی و افریقائی و غیره مبذول خواهد داشت تا واقعا بتواند بصورت یك مرکز فرهنگی اصیل بین‌المللی درآید و در این زمینه پاسخگوی نیازهای مربوط به رشته خود در دنیای آینده باشد . در مورد رسالت دیگر این کتابخانه در امر گردآوری آثار میراث فرهنگی ایران ، چه از راه‌فراهم آوردن کتابها و مقالات و اسناد و مدارك مربوط به تاریخ و تمدن و فرهنگ ایرانی ، چه از راه ایجاد مخزن بزرگ آثار خطی فارسی بصورت اصل یا فتوکپی آنها ، طبعا کتابخانه پهلوی بسمت گنجینه‌دار میراث علم و ادب ایران برنامه دقیق و حساب شده‌ای را براساس مطالعات وسیع کارشناسان ایرانی و بین‌المللی این رشته در تکمیل اقداماتی که در چند سال گذشته در این زمینه از طرف این کتابخانه صورت گرفته است ، با همکاری مراکز ایران شناسی بین‌المللی بمورد اجرا خواهد گذاشت .

در مورد دوم از موارد سه‌گانه فوق ، یعنی در مقام یك مرکز پژوهشی زنده فعال ، کتابخانه پهلوی با اتخاذ جدیدترین شیوه‌های معمول در کتابخانه های مدرن‌جهان و بااستفاده از تازه‌ترین وسایل و تجهیزات فنی ، خواهد کوشید تا از راه ایجاد محیط همکاری فکری و تبادل نظر و راهنمائی میان کتابخانه و مراجعین رکمك وسیع بدانان درتهیه اطلاعات مورد نظر خود و برخوردار کردن آنها از کلیه وسایل فنی لازم واستفاده از دستگاههای الکترونیکی و کامپیوترها و احتمالا از راه مبادله و انتقال فتوکپی مدارك لازم از راه دور میان این کتابخانه ودیگر کتابخانه های ملی بزرگ جهان بشیوه‌ای که تدریجا از طریق ارتباط مخابراتی معمول میشود ، و استفاده از شیوه های دیگری که روز بروز براساس تجارب حاصله از طرف کتابخانه های بزرگ جهان رایج میشود ، در عین تامین وسیله دستیابی مراجعین به اطلاعات و مدارك مورد نیاز خود ، بطور منظم نتیجه پژوهش‌ها و بررسیهای کارشناسان و مراکز تحقیقی خود را در رشته های مختلف در اختیار افراد و مراکز داخلی و بین‌المللی قرار دهد .

در مورد قسمت سوم ، یعنی ایفای رسالت دیرینه فرهنگ‌ایرانی بصورت چهارراه فرهنگی شرق و غرب (که در این مورد تاکنون از طرف دیگر کتابخانه های بزرگ جهان کوشش خاصی دراین نقیاس صورت نگرفته است و کتابخانه پهلوی در این مورد پیشاهنگ آنها خواهد بود) این کتابخانه خواهد کوشید تا بصورت یك مرکز دائم اجتماعات و کنفرانسهای علمی و فرهنگی‌ایرانی و بین‌المللی ، و اختصاص دائمی تالار هائی برای تشکیل نمایشگاه های هنری و فرهنگی داخلی و خارجی و ترتیب تبادل نظر های وسیع جهانی در مورد مسائل‌مختلف فرهنگی و هنری ، عملا بصورت یك مرکز تلاقی و نزدیکی اندیشه‌ها و هنرهای مختلف جهان درآید ، و کانونی باشد که در آنجافرهنگ های مختلف جهان (چین ، هند ، آسیای جنوبی و مرکزی ، دنیای سوسیالیستی ، دنیای اسلامی ، افریقا ، فرهنگ های غربی) بطور مستمر با یکدیگر در تماس و آمیختگی باشند ، و از این راه برنامه معروف یونسکو بنام «شناخت متقابل ارزشهای فرهنگی و معنوی شرق و غرب» عملا بمورد تحقق درآید .

اقداماتی که تاکنون برای برنامه ریزی کارکتابخانه پهلوی صورت گرفته است

پس از صدور اوامر مطاع همایونی درباره ایجاد « کتابخانه بزرگ پهلوی» ـ ، این کتابخانه بمنظور تبادل نظر بین‌المللی‌درباره مقدمات برنامه‌ریزی کتابخانه ملی آینده ایران ، نخست با همکاری «فدراسیون بین‌المللی اتحادیه های کتابداران» فهرستی از تازه ترین و پیشروترین کتابخانه های بزرگ ملی را که در حال حاضر درکشور های مختلف جهان در دست ساختمان هستند ، و در طرحهای ساختمانی و اداری و فنی آنها جدیدترین شیوه‌ها و تجارب این فن مورد توجه قرار گرفته است تهیه کرد، و بدین ترتیب ده کتابخانه در کشور های امریکا ، انگلستان ، فرانسه ، آلمان غربی ، ایتالیا ، بلژیك ، یوگسلاوی و ژاپن انتخاب شد که بلافاصله در تهیه نقشه های ساختمانی آنها و برنامه های دقیق سازمانی و فنی‌هرکدام اقدام گردید .

سپس از طرف کتابخانه پهلوی هیئتی از کارشناسان برجسته امریکائی ، انگلیسی ، فرانسوی، آلمانی، ایتالیائی، بلژیکی وژاپنی که کار برنامه‌ریزی یا ساختمان کتابخانه‌های فوق‌الذکر را بعهده داشته یا دارند دعوت کرد که به تهران آمده و باتفاق کارشناسان ایرانی درباره تنظیم طرح اولیه و کلی کتابخانه بزرگ پهلوی براساس تازه‌ترین دید جهانی این رشته ، و در عین حال با درنظر گرفتن شرائط خاص مورد نظر این کتابخانه و نیازمندیهای‌فرهنگی ملی ایران و شرائط مکانی وسایر مقتضیات امر تبادل نظر کنند . این هیئت در مرداد ماه کار خود را در تهران انجام داد و طرح اولیه دقیقی از طرف این کارشناسان و همکاران ایرانی آنها تهیه شد که شامل رئوس کار کتابخانه آینده بود .

این طرح در ماه بعد از آن ، در «مجمع بین‌المللی آرشیتکتهای کتابخانه‌های‌ملی‌جهان» Colloque international des architectes des bibliothèques nationales

که در دهه دوم شهریور ماه ۱۳۵۲ در پایتخت ایتالیا تشکیل شد ، بمنظور تبادل نظر وسیعتر وکامل‌تری در این باره باعضای این‌مجمع عرضه گردید . این کنگره تحت سرپرستی مشترك سازمان یونسکو و فدراسیون بین‌المللی اتحادیه های کتابداران و اتحادیه کتابخانه‌های دولتی و عمومی و دانشگاهی ایتالیا بمنظور مذاکره و تبادل نظر وسیع بین‌المللی در مسائل مربوط به ساختمان بهترین نمونه‌های کتابخانه های ملی در جهان امروز ترتیب یافته بود . تصمیم به برگزاری چنین کنگره‌ای از دو سال پیش اتخاذ شده بود ، ولی از نظر ارتباط بسیار نزدیك موضوع کار آن با کار کتابخانه بزرگ پهلوی ، از طرف این کتابخانه اقدام شد که تبادل نظر درباره برنامه های ساختمانی و سازمانی کتابخانه‌پهلوی موضوع اساسی کار کنگره قرار گیرد . در مذاکرات این مجمع، کارشناسان ایرانی و گروه بزرگی از کارشناسان برجسته بین‌المللی از کشور های اروپا ، امریکا ، آسیا ، و افریقا (که فی‌المثل یکی از آنان که یك کارشناس جهانی هشتاد و پنج ساله امریکائی است تاکنون بتنهائی کار ساختمان ۴۰۰ کتابخانه عمومی و دانشگاهی را بطور مستقیم یا بعنوان مشاور برعهده داشته است) شرکت‌داشتند. پیشنهادها و راهنمائی های این کارشناسان در زمینه های تخصصی کار هریك از آنان اکنون مورد بررسی کتابخانه پهلوی‌است تا در مراحل اصلی برنامه‌ریزی درتهران مورد استفاده قرار گیرد .

بمنظور هماهنگی بیشتر این برنامه‌ها با نظریات سازمان جهانی یونسکو ، با قسمت امور کتابخانه‌ها در این سازمان که از مهمترین شعبه‌های یونسکو است نیز ارتباط نزدیك برقرار شده است .

سازمان آینده کتابخانه پهلوی

براساس برنامه های بنیادی کار کتابخانه پهلوی ، و با توجه به برنامه‌های کار کتابخانه های بزرگ مشابه در سایر کشور های جهان که اکنون بر دست ایجاد یا تکمیل هستند ، کتابخانه بزرگ پهلوی بعنوان کتابخانه ملی آینده ایران شامل تقسیمات و وظایف ذیل خواهد بود ، که البته‌هرکدام از بخش‌ها بنوبه خود به شعب و تقسیمات و دوائر دیگری با وظائف خاص خود تقسیم خواهند شد :

۱ـ کتابخانه ملی

الف) گردآوری کلیه کتابها و نشریات چاپ ایران ، کتابها و نشریات فارسی چاپ سایر کشورها ، کتابها و نشریات مربوط به ایران به سایر زبانها .

ب) تهیه فهرست های‌مختلف کتابشناسی این آثار ، تهیه «کاتالوگ ملی کتابشناسی» ، انجام کارهای کتابشناسی مربوط به‌انتشار و توزیع کتابهای فارسی در داخل و خارج کشور .

پ) کتابخانه مخصوص افراد استثنائی (کوران ، بیماران ، سالخوردگان وغیره)شامل«کتابهای ناطق» و انواع دیگر کتابها و نشریات مربوط بدین رشته همراه با تجهیزات فنی که برای استفاده از این کتابها ضروری است .

ت) کمك به توسعه کتابخانه های موجود کشور و ایجاد کتابخانه های تازه ، تطبیق اطلاعات کادر های موجود کتابداران کشور با تجارب تازه بین‌المللی ، و تهیه کادر های جدید کتابدار برای کتابخانه‌ها .

۲ـ کتابخانه کلاسیك و انسیکلوپدیك

الف) گردآوری مجموعه‌های برگزیده کتابها و آثار کلاسیك بین‌المللی ، با توجه خاص به نیازمندیهای خاص جامعه ایرانی . در این مورد تذکر این‌نکته‌ضروری است که شرایط فرهنگی و مدنی ایران الزاما تهیه عین کلکسیون های گردآوری شده در بخش‌های «کلاسیك» کتابخانه های بزرگ اروپائی یا امریکائی را ایجاب نمیکند ، مخصوص با توجه بدین امر که این کتابخانه ها غالبا وارث آثاری هستند که در طول چندقرن تدریجا جمع‌آوری شده‌اند و خود آنها در این باره امکان انتخاب نداشته‌اند . از جمله هدفهائی که کتابخانه پهلوی در این مورد خواهد داشت ، گردآوری مجموعه های وسیعی از کتابها و مدارك مربوط به فرهنگهای چینی ، ژاپنی، هندی ، اسلامی ، ترك ، افریقائی بموازات آثار فرهنگهای اسلاو و اروپائی و امریکائی است . هرکدام از این مجموعه‌ها دارای ضوابط و فهرست های مخصوص خود براساس مطالعات پژوهشی مربوط بدان رشته خاص خواهد بود .

ب) بخش نقشه های‌جغرافیائی، گراورها ، عکسها ، نوارها .

پ) بخش‌میکروفیلم، میکروفیش و میکروفرم .

ت) بخش تهیه و توزیع فیش‌های «کاتالوگرافی» و فهرست های کتابشناسی در زمینه های خاص مورد نیاز کتابخانه های دانشگاهی و کتابخانه های تخصصی و تحقیقی ، و شبکه کتابخانه‌های عمومی کشور .

ث) سرویس اطلاعات عمومی برای‌استفاده روزمره و غیرتحقیقی مراجعین ، شامل مطبوعات‌روزانه، مجلات ، کتابهای روز ، کتابهای مرجع (با امکان استفاده دائمی مراجعین از تلفن ، تلکس ، وسائل عکس‌برداری ، ماشین تحریر ، نوار ضبط صوت و غیره).

۳ـ مرکز ملی مدارك و اطلاعات علمی و فنی

الف) گردآوری کتابها و نشریات علمی و فنی ایرانی و خارجی و بخصوص تهیه منظم و سریع تازه‌ترین این آثار به زبانهای مهم جهان . گردآوری منظم‌مجموعه کاملی از مجلات و نشریات فنی و علمی سایر کشورها .

ب) گردآوری امتیازنامه‌های اختراعات کشورهای مختلف جهان.

پ) ترجمه آثار مهم و جدید علمی و فنی از زبانهای خارجی به فارسی و تهیه خلاصه‌های تحلیلی آنها بزبان فارسی .

ت) تامین هم‌آهنگی ضروری آثار علمی ایرانی با فعالیت های بین‌المللی با استفاده از شیوه International Serials Data System

وایجادمرکزملی‌سیستم Unisist

۴ـ مرکز جهانی اسناد و مطالعات ایران‌شناسی

الف) گردآوری اسناد خطی ایرانی و فارسی بصورت اصل، یا فتوکپی آثار خطی ایران‌درکتابخانه ها و آرشیوها وموزه ها وکلکسیون های خصوصی ایران و جهان که تهیه اصل آنها ممکن نیست .

ب) گردآوری کتابهای‌مربوط به تاریخ و تمدن و فرهنگ‌ایران که در گذشته و حال به زبانهای مختلف جهان منتشر شده است و میشود ، گردآوری ترجمه های آثار ایرانی به زبانهای مختلف ، دوره های مجلات و نشریات خاور شناسی مربوط به ایران در گذشته و حال ، اصل یا فتوکپی کلیه مقالات تحقیقی مربوط به ایران‌که قبلا انتشار یافته است یا تدریجا منتشر میشود .

پ) گردآوری اسناد تاریخی و فرهنگی ایرانی یا مربوط به ایران بصورت اصل یا فتوکپی‌اسناد موجود در آرشیوهای جهان ، با همکاری خود آن مراکز وهمکاری دانشمندان اعزامی ایرانی بدین مراکز و دانشمندان ایران شناس کشور هائی که این مدارك درآنها وجود دارند .

ت) آرشیو های تصاویر و نقاشیها ، نوشته‌ها و خطوط ، مهرها، سکه‌ها، نقشه‌های‌جغرافیائی، نوارها و فیلمهای مستند مربوط به تاریخ و تمدن و فرهنگ ایران.

ث) تهیه و انتشار منظم آثار مرجع و راهنماها ، کاتالوگ‌های کتابشناسی ، فهرستهای تحلیلی ، از آثار گردآوری شده در این مرکز .

ج) ایجاد و اداره انستیتوها و مراکز پژوهشی مربوط به‌مطالعات ایران شناسی در زمینه های زبان شناسی ، تاریخ ، جغرافیا ، باستان شناسی ، فلسفه ، ادب ، هنر ، مذهب ، سکه‌شناسی ، آثار خطی و غیره . در این رشته مخصوصا توجه خاصی به ایجاد یك«انستیتوی زبان شناسی ایرانی» بمنظور تهیه کارشناسان شعب مختلف خانواده زبانهای ایرانی (اوستائی ، فارسی باستان ، پهلوی ، سکائی ، تخاری، سغدی ، خوارزمی ، زبانهای پامیری ، استی، تاتی، تاجیکی ، کردی ، بلوچی و غیره) و زبان هائی که با فرهنگ کهن ایران آمیختگی و ارتباط نزدیك دارند (سانسکریت ، اردو ، چینی ، جغتائی ، ارمنی ، ترکی ، عربی، عبری) مبذول خواهد شد . برای آموزش کارشناسان ایرانی در این رشته‌ها ، کارشناسان برجسته بین‌المللی برای تدریس این زبانها بایران دعوت خواهند شد و در عین حال افرادی برای احراز تخصص به‌مهمترین مراکزبین‌المللی این رشته اعزام خواهند شد .

چ) چاپ و انتشار آثارمربوط به مطالعات ایران شناسی ، بصورت کتابها ، منوگرامها ، مجلات، که توسط این انستیتو ها و مراکز تحقیقی یا در خارج از آنها تهیه میشوند ، ترجمه و انتشار آثار مهم پژوهشی خارجی در رشته‌ایران شناسی بزبان فارسی .

«مرکز جهانی اسناد ومطالعات ایران‌شناسی » در کتابخانه بزرگ پهلوی ، دارای مخزن مجهزی برای نگاهداری کتب و اسنادخطی خود کتابخانه و کتب و اسنادخطی دیگری خواهد بود که توسط دیگر کتابخانه های کشور یا صاحبان خصوصی آنها در صورت تمایل ایشان بطور امانت و صرفا برای حفظ این آثار به کتابخانه سپرده میشود ولی همواره در اختیار خود آنها قرار خواهد داشت . این مخزن از کلیه تجهیزات احتیاطی و ایمنی و استحفاظی لازم (تنظیم خودکار رطوبت و حرارت و نور، جلوگیری از حشرات و حریق و سرقت) برخوردار خواهد بود .

از طرف دیگر ، بمنظور کمك به دانشمندان ایران شناس برجسته بین‌المللی در مورد انجام مطالعات و تحقیقات آنان ، تخصیص اطاقهائی برای تعدادی معین از آنان در نظر گرفته شده است که ایشان در موقع اقامت چند روزه تا چند هفته در تهران در آنجامورد پذیرائی قرارگیرند تا در هر موقع امکان مراجعه به مدارك کتابخانه و تماس بامراکز تحقیقی وپژوهشی آن را داشته باشند .

برنامه های‌مبادلات دانشمندان، تخصیص بورسهای‌تحصیلی مطالعاتی بخصوص در رشته آموزش زبان فارسی و مطالعات ایرانی ، از دیگر برنامه هائی است که در این قسمت پیش‌بینی شده است .

۵ ـ اجتماعات و نمایشگاهها

الف) تالار های مخصوص اجتماعات ، کنگره‌ها ، سمینارها ، سمپوزیوم‌ها و کنفرانسهای ملی وبین‌المللی‌باسیستم ترجمه‌چندزبانی

ب) تالار های نمایشگاههای فرهنگی و هنری ایرانی و بین‌المللی در زمینه های مرتبط بتاریخ و تمدن و فرهنگ ایران ، با توجه خاص به جنبه جهانی این امر از نظر امکاناتی که به تمام فرهنگهای شرق و غرب و قدیم و جدید داده میشود .

پ) قسمت فیلمهای سینمائی ، آثار موسیقی ، آثار سمعی و بصری.

۶ ـ کارگاههای فنی

الف) بخش‌عکاسی ، فتوکپی، میکروفیلم ، پلی‌کپی .

ب) کارگاه صحافی و ترمیم و تعمیر کتابهای خطی و چاپی و نقشه‌ها و مدارك .

پ) چاپخانه .

ت) لابراتوار .

ث) بخش طراحی .

ج) بخش ضبط صدا

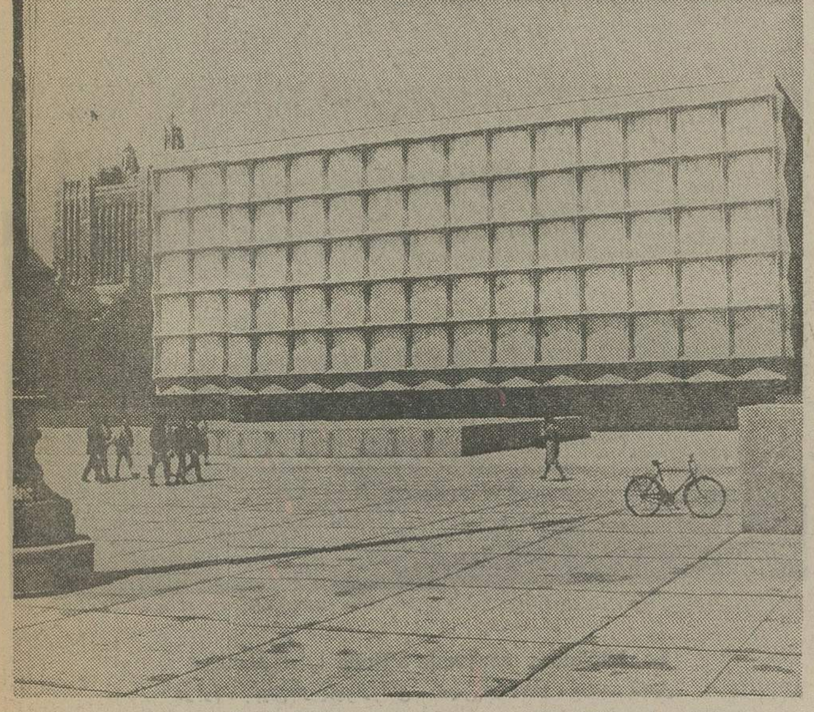

The Beinecke Library قسمتی از کتابخانه دانشگاه Yale درامریکا ـ این کتابخانه که‌در۱۹۶۴ گشایش یافته ، از نظر اسلوب‌ساختمان و طرز تقسیم نور درداخل آن و نوع طبقه‌بندی کتابها جالبترین کتابخانه دو قرن اخیرمحسوب شده است

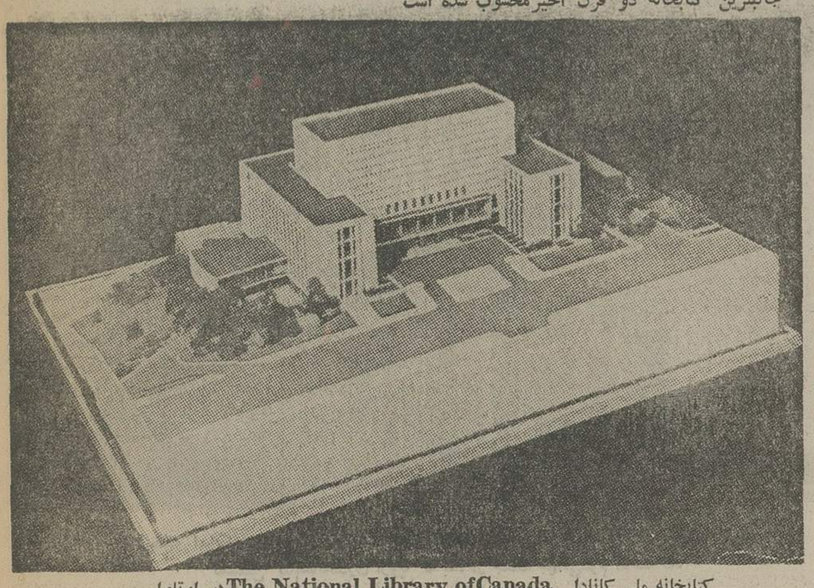

کتابخانه ملی کانادا The National Library ofCanada در اوتاوا تاسیس در ۱۹۵۳

کتابخانه Columbus در اوهایو (امریکا) (تالار قرائت کتابخانه)

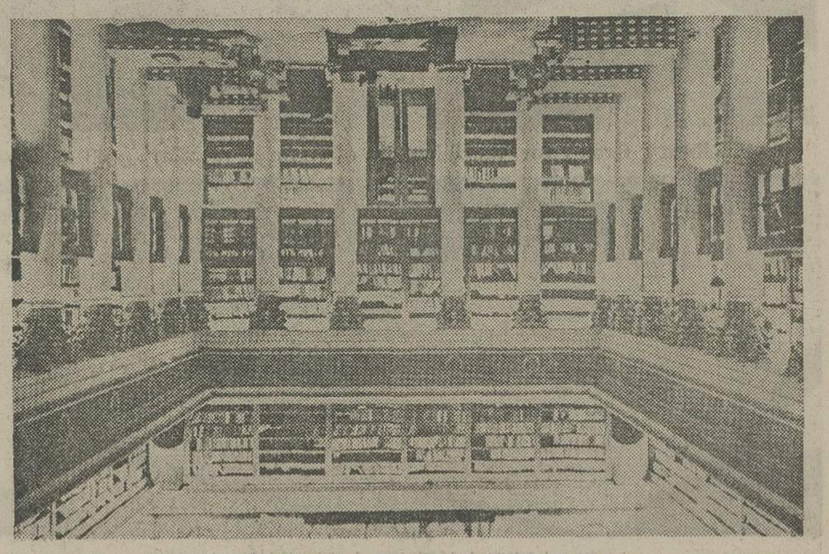

کتابخانه «نئوکلاسیك» کارل‌لودویك انگل Karl Ludwig Engel در هلسینکی (فنلاند) ، نخستین نمونه کتابخانه های مدرن در اروپا ، تاسیس در ۱۸۳۰

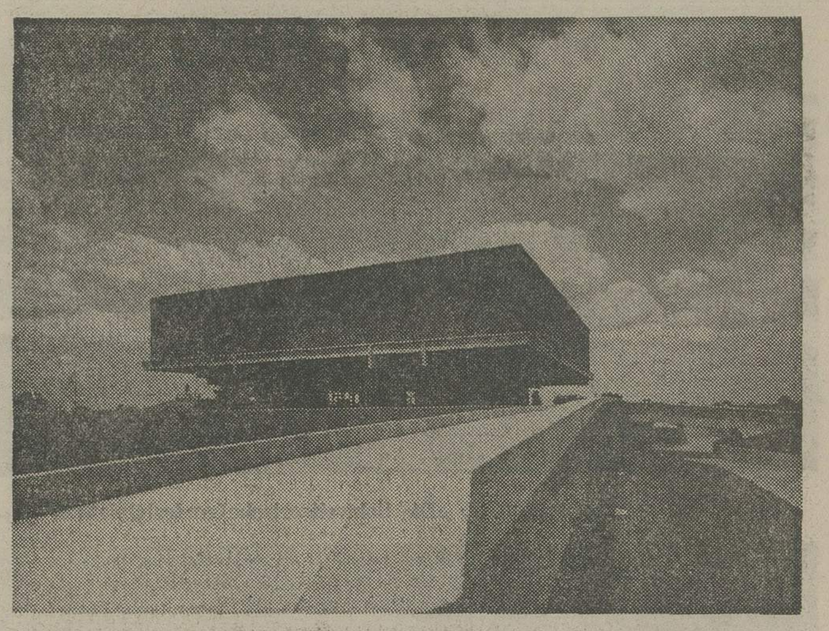

کتابخانه و آرشیو مرکزمدارك تاریخ اوهایو (امریکا) Ohio Historical Center Library and Archives (قسمتهای کتابخانه ،آرشیو ایالتی،تالار کنفرانس و مراکز اداری کتابخانه) .

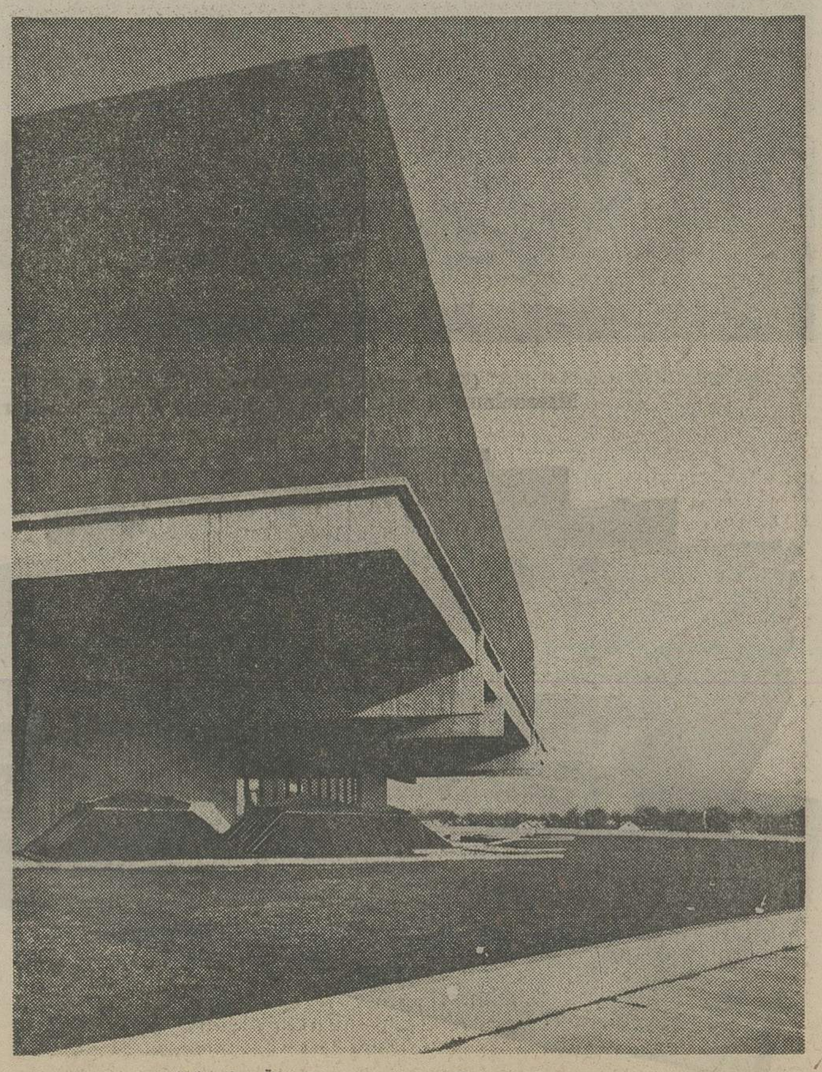

نمای دیگری از کتابخانه و آرشیو مرکزی اوهایو (امریکا) (قسمتهای باستان شناسی ، تاریخ و تاریخ طبیعی کتابخانه) .

اطلاعاتی دربارهٔ سه نشریهٔ اساسی کتابخانه پهلوی: دائرةالمعارف ایرانی Encyclopaedia Iranica

یادنامه فرهنگی ایران Acta Iranica وجهان ایران‌شناسی The World of Iranology، هر کدام دربیش از ۳۰۰۰۰ صفحه

۷ — سرویس عمومی

الف) دارالترجمه (ترجمه زبانهای مختلف‌به‌فارسی وبالعکس).

ب) مرکز توزیع و فروش رونوشتها، فتوکپی، مدارك، میکروفیلم تصاویر و غیره .

پ) مرکز توزیع کتابهای چاپ ایران برای مراکز مختلف جهان، و مبادلات کتب و نشریات و مدارك با سایر کتابخانهٔ های جهان .

ت) دفاتراطلاعات ، راهنمائی، مرکز نگاهداری کودکان ، مرکز پزشکی ، رستوران و کافه ، قرائت خانه آزاد ، تالار شورا ، مراکز دستگاههای الکتریکسی ، فنی ، مکانیکی ، آتش‌نشانی ، تلویزیون مداربسته ، دستگاههای تنظیم صدا.

***

در حال حاضر ، اقدامات ذیل برای اداره مراحل مختلف کار های ساختمانی و سازمانی کتابخانه بزرگ پهلوی در دست انجام است:

۱ — در دفتر ویژه‌ای در کتابخانه کنونی پهلوی ، براساس مدارك و اطلاعاتی که گردآوری شده است و پیوسته بر آنها افزوده میشود ، بررسی های فنی و آماری توسط گروهی از کارشناسان ایرانی بمنظور تنظیم این اطلاعات و طبقه‌بندی آنها انجام می‌گیرد . این اطلاعات که‌وضع محل‌کتابخانه و محیط پیرامون آن ، برداشتهای فکری و فرهنگی از ماموریت کتابخانه ، اولویت های کار با توجه به شرائط ومقتضیات اجتماعی و فرهنگی کشور ، امکانات مالی و فنی ، هدف های کوتاه مدت و درازمدت کتابخانه ، نحوه همکاری کتابخانه آینده پهلوی با سایر کتابخانه‌ها و مراکز علمی و فرهنگی کشور ، نحوه همکاری این کتابخانه با کتابخانه‌های مختلف جهان و سازمان های بین‌المللی و ملی کتابداری و سایر مراکز مهم علمی و فرهنگی جهان ، نیازمندی های فرهنگی جامعه آینده ایران‌و جامعه جهانی آغاز هزاره سوم ، و جنبه‌های مادی و فرهنگی مختلف دیگر را شامل میشود ، از آغاز سال ۱۳۵۳ بعنوان مبنای کار مورد استفاده گروه مشترکی‌ازکارشناسان برجسته بین‌المللی در رشته های مختلف برنامه‌ریزی های ساختمانی و فنی و اداری و علمی کار کتابخانه های بزرگ وکارشناسان برجسته ایرانی در همین رشته ها قرار خواهد گرفت تا براساس مطالعات آنان ، طرح نهائی‌دقیق و مبسوطی‌که حاوی کلیه اصول و نظرات مورد علاقه کتابخانه بزرگ پهلوی برای ایجاد این کتابخانه باشد تنظیم گردد . تنظیم نهائی این طرح ، با توجه به سابقه کار در کتابخانه های بزرگ مشابه جهان، احتمالا تا دو سال بطول خواهد انجامید و بعد از آن این طرح که در حدود دویست صفحه خواهد داشت برای تهیه طرح ساختمانی کتابخانه بزرگ پهلوی به مسابقه بین‌المللی با شرکت آرشیتکت های برجسته‌ایران وجهان گذاشته‌خواهد شد. براساس اوامری‌که از جانب اعلیحضرت همایون‌شاهنشاه آریامهر در این باره شرفصدور یافته است ، ساختمان این بنا منطبق با معماری اصیل ایرانی خواهد بود .

مدارك و منابعی که اکنون به منظور استفاده از آنها در برنامه‌ریزی‌در کتابخانه گردآوری‌شده‌اند و میشوند عبارتند از : نقشه های ساختمانی کتابخانه های مهم ملی و عمومی و دانشگاهی و تخصصی جهان با مشخصات کامل مربوط به هریك از آنها ، کتابها و نشریات مهم بین‌المللی‌مربوط به فن کتابخانه سازی و کتابداری ، نشریات و مجلات کتابداری که بطور منظم در کشور های مختلف جهان از طرف سازمانها و مراکز بین‌المللی و ملی این فن منتشر میشوند ، گزارش‌ها و پیشنهادها وراهنمائی های قسمت امور کتابخانه‌ها در سازمان جهانی یونسکو ، گزارشها و نظرات کارشناسان برجسته فن در کشور های خارجی که با آنها تماس منظم برقرار است ، مدارك و اطلاعات مربوط به کتابداری در ایران و فعالیتهای سازمان های مختلف گردآوری اسناد وکاتالوگها و سایر رشته های کتابداری‌کشور ، گزارشهای کارشناسان ایرانی که بدین منظور برای مطالعه در وضع کتابخانه های نمونه جهان بکشور های خارجی اعزام‌شده‌اندو خواهند شد .

محل ساختمان کتابخانه مساحتی شامل حداقل پنجاه هزار متر مربع، در میدان مرکزی آینده عباس‌آباد در شمال شرقی تهران خواهد بود .

ساختمان کتابخانه احتمالا نه بصورت یك بنای واحد بزرگ و مرتفع ، بلکه بصورت مجموعه‌ای از چند بنای مجزا و نزدیك به یکدیگر خواهد بود که هرکدام از آنها جوابگوی شرایط ومقتضیات خاص بخش مربوطه باشند ، زیرا به‌آسانی میتوان توجه کرد که مثلا شرایطبخش مخصوص کتابخانه فنی و تکنولژی که میباید با تازه‌ترین و کاملترین دستگاههای الکترونیك و کمپیوترها و سایر وسائل فنی مجهز باشد و در آن مدارك و اسنادی که گردآوری و طبقه‌بندی و تحلیل و تجزیه قرار میگیرند بسرعت و بطور منظم در تغییرند تا همواره با پیشرفتهای سریع جهانی در این رشته‌هماهنگ باشند ، از نظر نحوه کار روزانه و نوع مراجعان ، با بخش «مرکز اسناد و مطالعات ایران شناسی » که مدارك آن هیچوقت تغییر نمیکند و استفاده کنندگان از آن نیز طبقه برگزیده و محدودی از دانشمندان ایران شناس و محققان هستند که قبل از هر چیز بمحیطی آرام و کم رفت و آمد نیازدارند ، و یا با بخش مخصوص اجتماعات و نمایشگاه های بین‌المللی که در آن از ماشین‌ها و وسائل مدرن فنی و از مدارك و اسناد علمی و تاریخی استفاده نمیشود و در عوض تامین بهترین شرایط فنی مربوط به حسن برگزاری مجامع بین‌المللی و نمایشگاههای بزرگ هنری و فرهنگی ضروری است ، بکلی متفاوت است. براین اساس، و با توجه باینکه کتابخانه بزرگ پهلوی بخلاف کتابخانه های مشابهی که مثلا در شهرهای پاریس ، لندن، برلن ، رم و غیره در دست‌ساختمان هستند یا ساخته شده‌اند زمین کافی در اختیار دارد ، پیشنهاد بسیاری از کارشناسان این است که این کتابخانه بصورت یك « مجمع فرهنگی » در داخل یك پارك‌مشجر پنجاه هزار متری ساخته شود تا گذشته از امتیازات دیگر ، قسمت های مختلف آن در آینده برحسب نیازمندیهای آتی قابل توسعه نیز باشند . بهرحال این نظری است‌که در برنامه ریزی های آینده مورد بررسی دقیق قرار خواهدگرفت.

طبق برآوردهای کارشناسان ، پس از برنامه‌ریزی دو ساله اولیه، در حدود یکسال برای انجام‌مسابقه بین‌المللی ، و چهار یا پنج سال برای آمادگی ساختمانی و فنی کتابخانه ضروری خواهد بود ، و بدین ترتیب ، با در نظر گرفتن مدت لازم برای بجریان افتادن کار های اولیه ، باید مدتی در حدود ده سال برای آمادگی کامل کتابخانه در نظر گرفته شود .

۲ — جنبه مهم دیگری که به موازات برنامه‌ریزی ساختمانی کتابخانه مورد بررسی قرار گرفته است ، موضوع تهیه کادر کافی‌از کارشناسان و کارکنان فنی دررشته های متنوع و مختلف کار کتابخانه آینده پهلوی است . طبق برآورد کارشناسان سابقه‌دار بین‌المللی و با توجه به وضع کار در موارد مشابه در دیگر کتابخانه های‌بزرگ جهان ، « کتابخانه‌بزرگ پهلوی » با برداشتی که برای آن مورد نظر است در صورت نهائی و تکمیل شده خود به کادری در حدود سه هزار نفر که در رشته های مختلف مربوط باین کتابخانه تحصیل و کار آموزی کرده باشند نیاز خواهد داشت . تهیه وآموزش چنین‌کادری طبعا میباید از آغاز کار شروع شود ، تا در طول ده ساله پیش‌بینی شده ، این کادرها نیز تدریجا بطور کامل آماده کار گردند . در این موردبا تماس با مراکز صلاحیتدار بین‌المللی و ملی و استفاده از نظریات کارشناسان برجسته فن ، بررسی های لازم توسط هیئت مشترکی از کارشناسان ایرانی و خارجی انجام میگیرد تا از چند طریق مختلف، یعنی توسعه مراکز آموزش کتابداری کنونی کشور (با همکاری نزدیك با موسسه تحقیقات و برنامه ریزی علمی و آموزشی و مرکزی خدمات کتابداری وزارت علوم و آموزش عالی و مراجع دانشگاهی کشور) ،ایجاد مراکز جدید آموزش فنی با استفاده از خدمت کارشناسان برجسته بین‌المللی ، اعزام افراد برگزیده به مراکز تخصصی خارجی ، استفاده از برنامه های همکاری سازمان یونسکو و بنیادهای فرهنگی مهم بین‌المللی ، با توجه دائمی به‌شرائط و نیازمندیهای خاص ایران در آموزش و تهیه کادر فنی وتخصصی لازم اقدام شود .

۳ــ سومین قسمت اساسی‌برنامه کار کتابخانه که از آغاز کار مورد توجه واقدام قرارگرفته‌است گردآوری کتابها و اسناد لازم بخصوص در رشته مدارك ومطالعات ایران شناسی است که تهیه آن‌ها مستلزم جستجو های دقیق وممتد واستفاده از کلیه فرصت ها و امکانات است . در این مورد باید توجه داشت که بخلاف آثار کلاسیك و کتابها و نشریات فنی و علمی که تهیه آنها غالبا در هر موقع‌ممکن است ، گردآوری آثار و مدارك ایران شناسی مستلزم آن است که از یکطرف با کوشش پیگیر دانشمندان و محققان این رشته‌در تهیه این مدارك اعم از کتابها و مقالات و دوره های مجلات خاورشناسی و سایر آثار تحقیقی که در طول چند قرن درکشورهای مختلف وبزبانهای مختلف انتشار یافته و قسمت مهمی از آن ها امروزه بکلی نایاب شده‌اند با همکاری موسسات تخصصی و سابقه‌دار بین‌المللی مخصوص تهیه این نوع آثار از فرصتهائی که تدریجا برای بدست آوردن آن‌ها بدست می آید استفاده شود ، از طرف دیگر در فتوکپی صدها هزار نسخه کتابهای خطی فارسی موجود در کتابخانه های مختلف جهان اقدام گردد و در عین حال مشخصات کتابهای خطی دیگری‌که هنوز فهرستی از آن‌ها تهیه نشده تعیین شود تا فتوکپی آنها نیز تهیه گردد . مورد بسیار مهم دیگر کشف و عکسبرداری اسناد بیشمار تاریخی و فرهنگی ایران است که بصورت نامه های رسمی مکاتیب خصوصی ، گزارش‌ها ، اسناد تاریخی ، اسناد مذهبی و نوشته های دیگر به زبان فارسی و زبان های مختلف قدیم و جدید ایران در آرشیو های دولتی و کتابخانه ها و موزه های کشورهای متعدد جهان یا در کلکسیون های خصوصی درآن‌کشورها و درمراکز مختلف خود ایران نگاهداری می شوند ،وهم اکنون صدها هزار از آنها در مراکز مختلف هند ، پاکستان ، چین ، اندونزی ، مالزی ، آسیای مرکزی،افغانستان، ترکیه ، کشورهای عربی،افریقای شرقی ، اتحاد شوروی ،انگلستان ، فرانسه ، آلمان هلند ،اسپانیا ، پرتقال ، ایتالیا ، آلمان ،اتریش، لهستان ، رومانی ، مجارستان ، چکوسلواکی ، امریکا و غیره وجود دارند ، قسمتهای محدودی از این اسناد تاکنون توسط‌کتابخانه پهلوی عکسبرداری شده‌اند ، ولی کشف تمام آنها که طبعا مستلزم همکاری پیگیر محققان ایرانی با دانشمندان ایران شناس خارجی است مستلزم صرف وقت و کوشش ممتد و حوصله فراوان است ، واین کاری است که میباید طبق‌برنامه‌ای دقیق و زمان‌بندی شده، بااستفاده از همه امکانات و شرایط ممکن ، از هم‌اکنون انجام گیرد و بطور منظم ادامه یابد تا در هنگام شروع کار کتابخانه بزرگ پهلوی حداکثر این مدارك و اسناد گردآوری و طبقه بندی و فهرست شده‌باشند .

انتشارات کتابخانه پهلوی

کتابخانه ملی پهلوی ، مثل هر کتابخانه ملی بزرگ دیگر جهان صاحب انتشارات منظم بصورت مجلات ، بولتن ها، گزارشها ، فهرست ها، و نیزانتشارات مستقل بصورت کتابها و مونوگرام ها در رشته های مختلف کار خود خواهد بود. ولی بجز این نشریات ، نشر سه مجموعه بزرگ و «بنیادی » د ربرنامه کار این کتابخانه است که هرکدام از آن‌ها ده‌ها هزار صفحه را در طول چندین سال‌شامل خواهد شد . این سه مجموعه‌عبارتند از :

۱ــ «دائرةالمعارف ایرانی » ، که وظیفه تدوین و چاپ آن‌به فرمان مطاع همایونی بدین کتابخانه محول شده‌است .این دائرةالمعارف زیر نظر هیئت امنای مخصوص و با سازمان اداری و علمی و مالی خاص خود ، باهمکاری علمی تعداد بسیار زیادی از دانشمندان ایرانی و بین‌المللی بصورت یکی از جدیدترین و کاملترین دائرةالمعارف های جهان امروز تدوین خواهد شد ، و نظر به اهمیت کار پس‌از تکمیل‌بررسی هائی که هم‌اکنون با همکاری مراکز صلاحیتدار بین‌المللی و سازمان های مهمترین دائرةالمعارف های کنونی جهان‌بمنظور برنامه ریزی کار این فرهنگنامه درجریان است، اطلاعات مشروح در این‌باره از طرف کتابخانه پهلوی دراختیار عمومی گذاشته خواهد شد .

۲ــ مجموعه «یادنامه فرهنگی جشن شاهنشاهی ایران » که به موازات انتشار دوره فارسی آن‌در تهران ، دوره خارجی آن بنام Acta Iranica در اروپا بچاپ خواهد رسید . این «یادنامه » که ازآغاز سال آینده هرسه ماه یکبار یك جلد پانصد صفحه‌ای از آن به فارسی درتهران و یك جلد مشابه به زبان های انگلیسی و فرانسه و آلمانی در باژیك منتشر خواهد شد شامل عالیترین مقالات تحقیقی‌دانشمندان خاورشناس و ایران شناس سراسر جهان در باره جنبه های مختلف تاریخ و تمدن و فرهنگ ایران است که اساس آنها را یکهزار مقاله‌ای تشکیل میدهد که در سال برگزاری جشن دوهزار و پانصدمین سال‌بنیانگذاری‌شاهنشاهی ایران توسط ۷۰۰تن از دانشمندان ایران و جهان از ۴۳کشور به ۳۰ زبان تهیه شده بود . از مجموعه این مقالات در حدود ۳۰۰ اثر برای چاپ دراین دوره برگزیده شده‌است ، ولی اضافه بر آن‌ها این « یادنامه» شامل برگزیده‌ای از مقالات تحقیقی ایران شناسان گذشته جهان ، وبهترین مقالاتی خواهد بود که در آینده درمجلات خاورشناسی مختلف دنیا انتشار می یابند و یابصورت اختصاصی برای درج دراین مجموعه‌توسط‌دانشمندان فن تهیه میشوند . هرجلد از این مجموعه شامل بیست تاسی مقاله خواهد بود که انتخاب همه آنها از نظر تازگی موضوع و ارزش علمی و تحقیقی آن بامنتهای دقت و سختگیری صورت میگیرد . این مجموعه که در تاریخ خاورشناسی جهان بیسابقه است ، تحت‌سرپرستی عالیه اعلیحضرت همایون شاهنشاه آریامهر ، و سرپرستی علمی‌شورای فرهنگی سلطنتی ایران و کمیته افتخاری بین‌المللی مرکب ازبیست و چهارتن از برجسته‌ترین‌دانشمندان ایران شناس امروز جهان بشرح ذیل اداره میشود :

سرهارولد بیلی (انگلستان)، انریکوچرولی وجوزپه توچی (ایتالیا) ، هانری کرین ورمان ــ گیرشمن (فرانسه)، والتر ــ هینتس وویلهلم آیلرس (آلمان)، کاردینال فرانتس کونیگ(اتریش)، گارسیا گومز (اسپانیا) ، ژاك دوشن گیمن (بلژیك) ، ساموئل نیبرگ وگئوویدن گرن (سوئد)، گئورك مورگنستیرنه (نروژ) ، آرماس سالونن (فنلاند) ، یانوس هارماتا (مجارستان)،آکادمیسین غفوروف (اتحاد شوروی) ، جرج کامرون و ریچاره اتینگهاوزن (امریکا) ، نامیوا گامی (ژاپن)، اسماعیل کیلس (آرژانتین) ، یحیی‌الخشاب (مصر)، صادق‌عدنان ارزی (ترکیه)، سونیتی کومار چاترجی (هند)، حسام‌الدین‌راشدی (پاکستان).

در عین حال سازمان بین‌المللی یونسکو ، اتحادیه بین‌المللی خاورشناسان ، انستیتوی خاور ــ شناسی آکادمی علوم شوروی ، انستیتوی ایران شناسی آکادمی سلطنتی انگلستان ، انستیتوی روابط فرهنگی ایتالیا ،کانون های ایران شناسان آلمان وفرانسه، انستیتوی مطالعات ایرانی امریکا، انستیتوی زبان شناسی ایرانی دانمارك ، انستیتوی شرق ژاپن‌و انجمن ایران و هند از نظر علمی بااین نشریه همکاری دارند .

دبیرخانه مرکزی دوره فارسی این یادنامه در کتابخانه پهلوی، و دبیرخانه اروپائی آن دردانشگاه لیژ بلژیك است که در آنجایك گروه علمی زیر نظر پرفسور «ژاك دوشن گیمن » استاد زبان فارسی و مطالعات ایرانی این دانشگاه مشغول کارند . مجموعه Acta Iranica در آینده‌به صورت یکی از ارزنده‌ترین سلسله انتشارات علمی و تحقیقی مربوطبه تمدن و فرهنگ بشری، مسلمامقام خاصی را در هزاران کتابخانه و دانشگاه ودیگر مراکز فرهنگی جهان بصورت یکی‌از عالیترین یادگارهای فرهنگی عصر پهلوی در مجموعه میراث فرهنگی بشری خواهد داشت .

۳ ــمجموعه «جهان‌ایران‌شناسی» یادائرةالمعارفی از اطلاعات مربوط به موقعیت جهانی فرهنگ ایران ، که‌از چند سال پیش توسط‌کتابخانه پهلوی شروع بانتشار کرده است و دوره کامل آن بیش از پنجاه هزار صفحه را شامل‌خواهد شد .

این مجموعه به یکصد فصل‌مربوط به یکصد کشور جهان تقسیم شده است ، و در هرفصل تاریخچه روابط فرهنگی ایران با کشورمورد بحث ، تاثیر متقابل فرهنگهای دوملت در یکدیگر ، تاریخچه مطالعات ایران شناسی در آن کشور ووضع کنونی این مطالعات در مراکز پژوهشی آن کشور ،مراکز تدریس زبان وادبیات فارسی ، اطلاعات مربوط به کتابها و اسناد خطی فارسی و آثار باستانی‌وهنری ایران در کتابخانه ها و آرشیوها وموزه‌ها وکلکسیون‌های خصوصی آن کشور ، فهرست نشریات‌خاور شناسی و شرح حال‌وآثارداشمندان ایران شناس آن کشور ،و فهرست کتابشناسی کلیه کتابها و مقالات تحقیقی مربوط به ایران که ازآغاز تاامروز در آن مملکت بچاپ‌رسیده است، بطور تفصیل گردآوری‌شده است . جلد اول این مجموعه،شامل فصول مربوط به کشورهای آلمان فدرال و جمهوری دموکراتیك آلمان واتریش و اتحاد جماهیر شوروی که رویهم یکهزار وپانصد صفحه را شامل میشود و در دوسال پیش انتشار یافته ، تاکنون از طرف بیش‌از دویست آکادمی و دانشگاه و مراکز فرهنگی ، به عنوان یکی‌از مهمترین آثار خاور شناسی عصر حاضر مورد تجلیل قرار گرفته‌است .

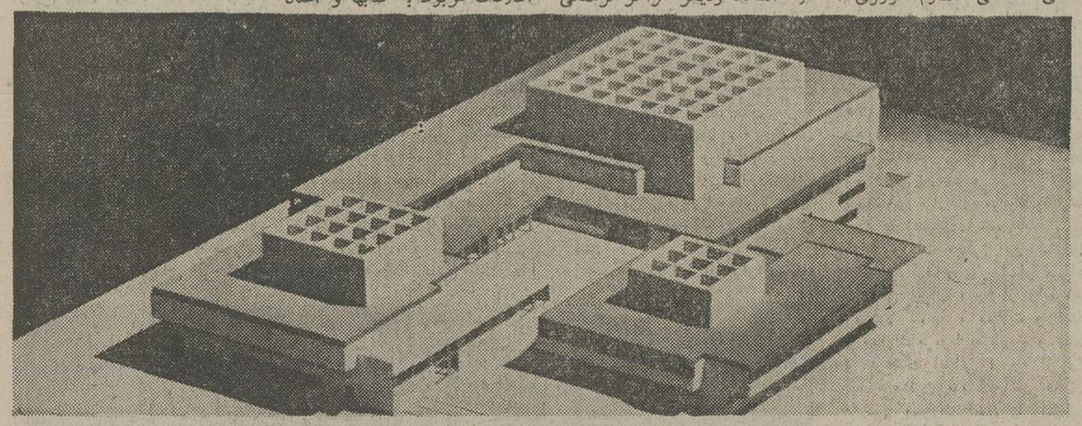

مجتمع کتابخانه جدید دانشگاه اکسفورد (انگلستان) Library Group for theUniversity of Oxford

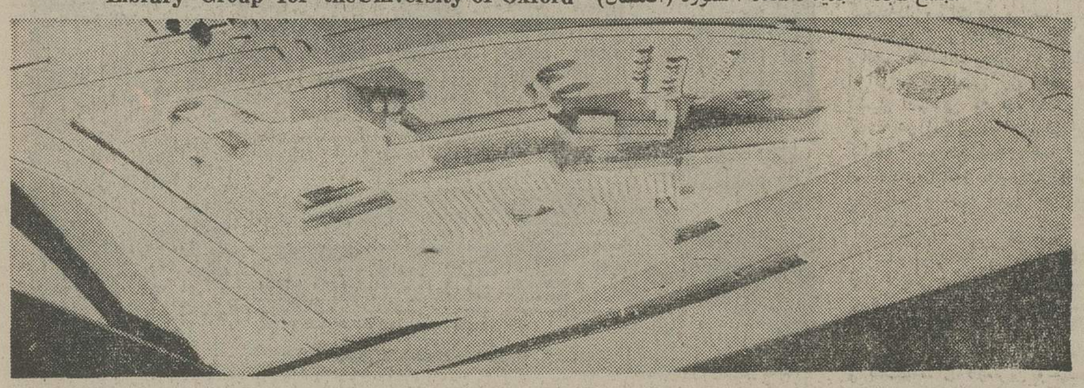

کتابخانه دولتی موقوفه اموال‌فرهنگی پروس Staatsbibliotek Preussischer Kulturbesitz در برلین غربی ، یکی از بزرگترین‌و مجهزترین کتابخانه های اروپای‌امروز که از ده سال پیش در دست‌ساختمان است

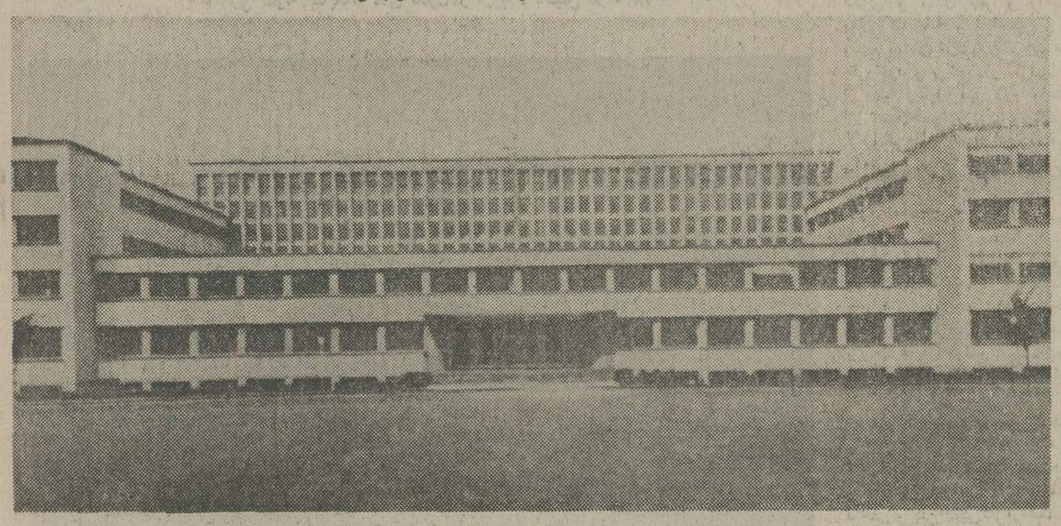

کتابخانه ملی سویس Die SchweitzerischeLandesbibliothek در برن . تاسیس در ۱۸۹۵

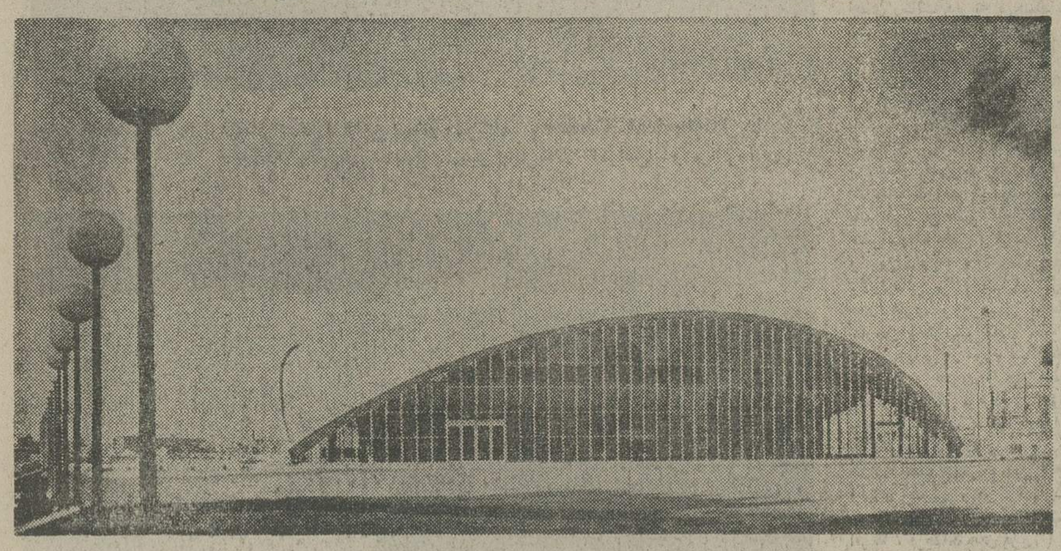

کتابخانه وانستیتوی تکنولژی‌ماساچوستس درکمبریج (آمریکا)
Massachusetts Institute of Technology Kresge Auditorium

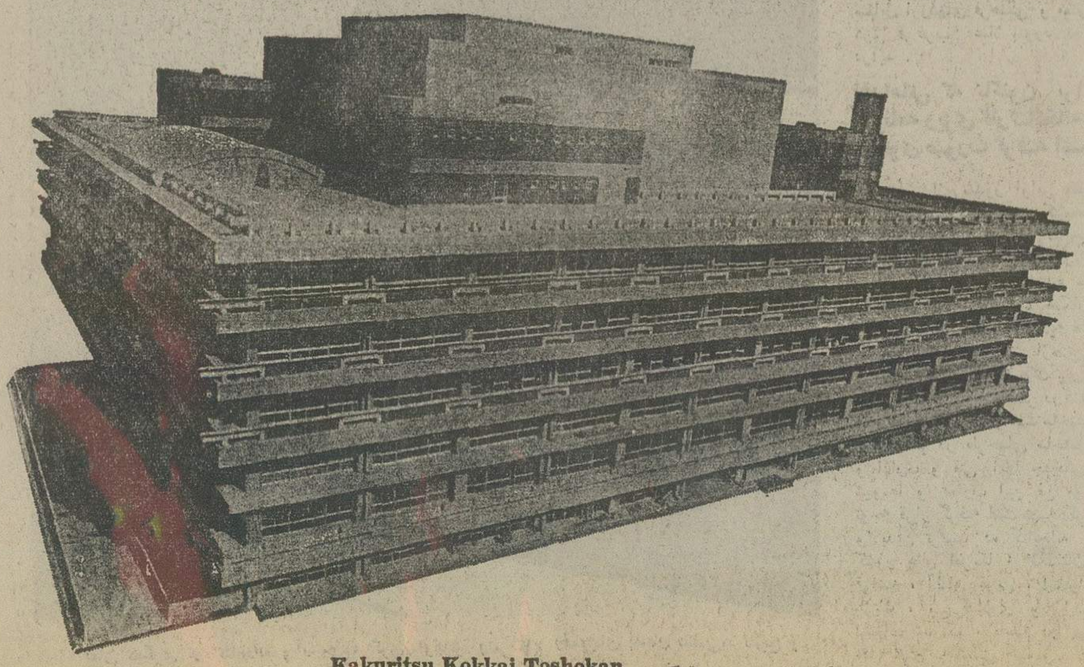

کتابخانه ملی ژاپن (کتابخانه دیت) در توکیو Kakuritsu Kokkai Toshokan
تاسیس در صورت کنونی درسال ۱۹۴۸ ، براساس کتابخانه امپراتوری و ملی ژاپن که در ۱۸۸۹ ایجاد شده بود

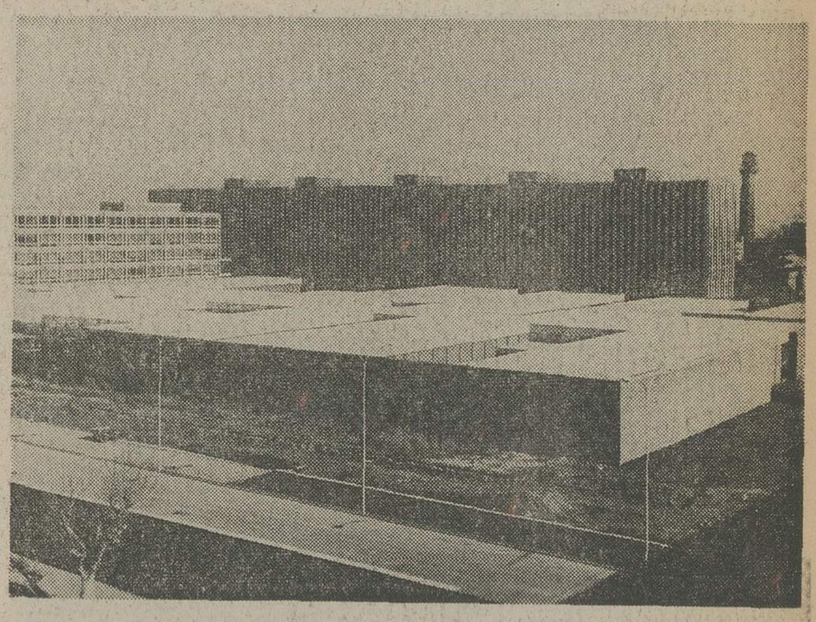

کتابخانه ملی ایتالیا La biblioteca nazionale d'Italia
در رم ، بابیش از یکهزار اتاق ، تاسیس در ۱۹۷۲ . دردست تکمیل

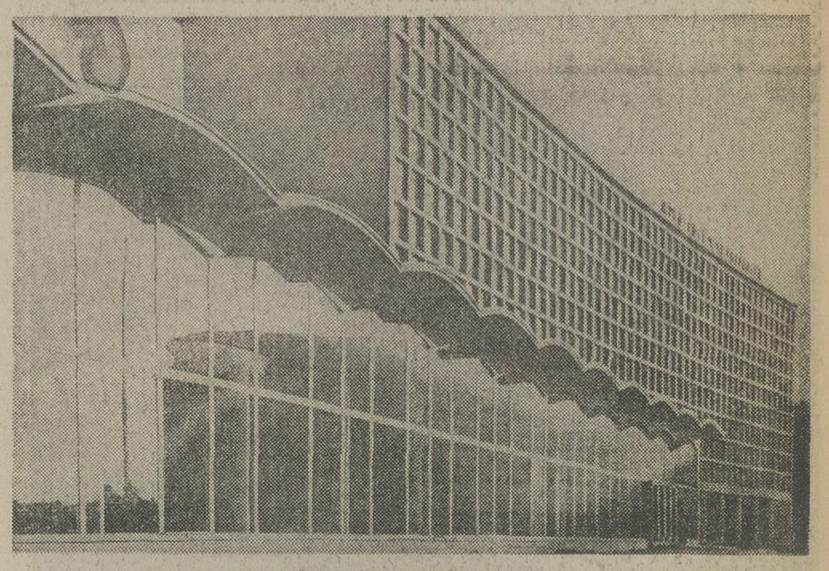

کتابخانه امریکن میموریال American Memorial Library در برلین غربی ،
نخستین کتابخانه‌مدرن اروپا که بعد از جنگ جهانی‌دوم ساخته شد

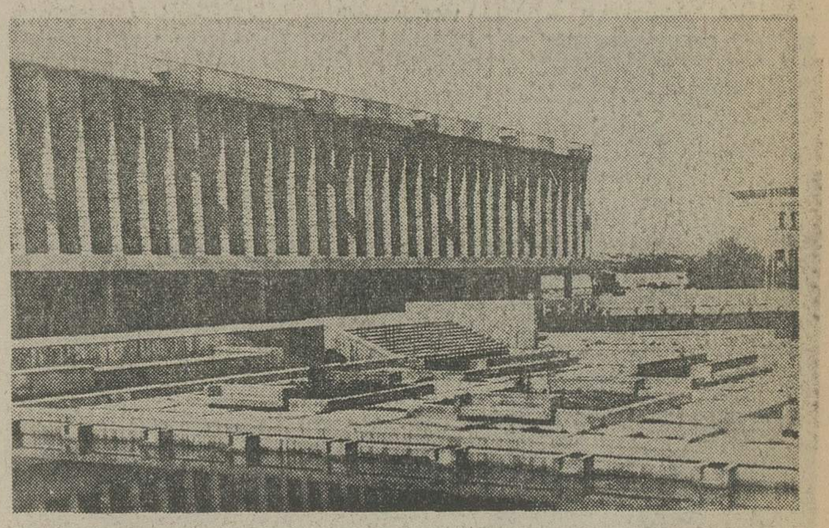

کتابخانه دولتی ترکمنستان Gosudarstvennaya biblioteka Turkmenskaya SSR
در عشق‌آباد . تازه ترین کتابخانه اتحاد شوروی ، که اکنون دردست ساختمان است

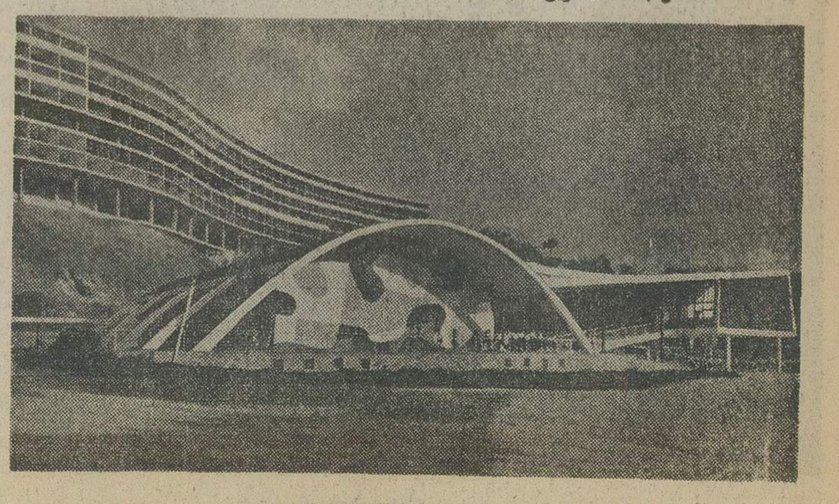

کتابخانه و مجتمع فرهنگی Pedregulho درریودوژانیرو (برزیل)

از وسیاوش بشیری

۱۵۰۰۰ کیلومتر سفر به قلب ایران ۱۹

دیداری از «تاج اصفهانی» خواننده کهنسال ایران

ماجرا ، ماجرای نفت و ویلیام دارسی و وسوسه انگیزهای کتابچی‌خان ارمنی اصفهانی است .

کتابچی‌خان پس از آنکه خیالش از بابت امضای قرارداد راحت شد مراتبرا به دارسی اطلاع داد و دارسی نیز بلافاصله عازم ایران گردید .

دارسی یک گردش کامل در ایران کرد و حتی تا نزدیکی کوه آرارات هم پیش رفت‌ولی اثری از نفت بدست نیاورد .

دارسی برای مسافرت و تحقیقات خودپول فراوانی از دست داد. چندبار به انگلستان‌رفت و از صرافها و بانکها پول قرض کرد و این کار چندان مداومت یافت که کم‌کم ثروتمندان انگلیسی مشکوک شدند و از پرداخت وام به وی خودداری کردند .

دارسی شکست خورده و ناامید به ایران بازگشت و موفق شد امتیاز احداث خط آهن را در مسیر کوتاهی بدست آورد . از اینجا با نقشه‌هائی که بریتانیا میکشید شانس بر وفق مراد دارسی پیش رفت .

هنوز مرکب امضای قرارداد راه‌آهن خشک نشده بودکه مظفرالدین‌شاه‌حکمی به این‌مضمون برای دارسی صادر کرد :

● به‌احترام روابط فوق‌العاده دوستانه‌ای که بین دولت بریتانیا و دولت علیه ایران برقرار است موافقت می‌شود که مهندس ویلیام دارسی و شرکاء ودوستان و اولاد واحفاد و وارثین قانونی او بمدت۶۶سال دراراضی دولت شاهنشاهی بهرگونه عملی اعم از کندن قنوات، حفره چاه‌ها، سوراخ کردن زمین، خاکریزی، خاکبرداری بهر عمقی‌که مهندس دارسی مایل باشد مبادرت نموده و کلیه منابع زیرزمینی بدون استثنا از هرنوعی که باشد متعلق به دارسی ویا اشخاص مذکوره در فوق خواهد بود...»

★★★

ماجرای نفت را اگر بخواهم بنویسم بقول معروف مثنوی هفتاد من کاغذ شود. غرض ذکرنقشی بودکه‌یک ارمنی اصفهانی در به‌معرکه کشاندن پای دارسی به ایران ایفا کرد. نقشی که بدبختانه برای ایرانی گران تمام شد و امروز که شاهد این پیروزیها هستیم با اسناد و مدارکی که وجود دارد می‌دانیم چه‌کشیده‌ایم تا به‌این سرافرازی رسیده‌ایم .

★★★

آماده می شوم تا از هتل خارج شوم که‌جعفری خبرنگار اطلاعات باتاج اصفهانی این خواننده سالهای دورودیر موسیقی ایرانی از را ممیرسند. احساس شرم می‌کنم که من باید به دیدار تاج می‌رفتم و اینک این اوست که فروتن و متواضع، مهربان و صمیمی به‌دیدارم آمده است همدیگر را می‌بوسیم و خیلی زود دامنه حرفهایمان به هنر- قلمروی وسیعی که تاج سالها برآن سروری کرده است - میرسد .

لحظه‌ای بعد هر سه سوار اتومبیل ،بطرف «فلاورجان» حرکت میکنیم . این تاج است که مرا به این‌سفرکوتاه میکشاند . میپرسم: در این سن وسال «فلاورجان» رفتنت‌برای چیست ؟

تبسمی میکند و میگوید : میروم‌گوشت بخرم ! از بس گوشت یخ‌زده استرالیائی و غیر استرالیائی بخوردم داده‌اند،اینروزها ترجیح میدهم این ۱۰ -۱۲ کیلو متر راه را بیایم و در عوض از فلاورجان گوشت خوب بخرم !

این را تاج میگوید و من باورنمیکنم. در چشمانش آیه‌ای میخوانم که پشتم را میلرزاند تاج از شلوغی شهر فرار میکند، برای او رفتن به‌فلاورجان بهانه‌ای است تا از شهر بگریزد . و ساعتی صفای طبیعت‌را و صفای فلاورجان را که کمتر دست‌جوانها است بچشم به‌بیند .

و من ، همانگونه که به تاج خیره شده‌ام ، بی اختیار او را ، یاد او را ، گذشته دور اورا ، کارنامه سرشار ازهنر اورامی‌بینم که از پس نیمقرن هنوز هم گوش جان رامینوازدو بستر هنر انسان هنرشناسی را درخشان میکند .

می گوید : خوب کردی از فرهمند ، مکرم، ارحم‌صدر ، سپنتاو سایر هنرمندان اصفهانی‌نوشتی . از یاوری هم بنویس. مرد بزرگی است. اینها«جاده صاف کن»بوده‌اند وامروز کمتر قدر می‌بینند .

می‌گویم : از خودت بگو . از این سالهای کم حوصله پیری بگوواززندگیت...

حرف که میزند سرشار از نشاط است. تاج را بخاطر آدمی‌می‌آورد درچهل سال پیش، وقتی عصر ها سکوت‌زاینده‌رود باصدای فاخرش درهم می‌شکست‌و چه عشق‌هاوچه شورها بپا می‌کرد .

به موهای سفید سرش ، به‌صورت تکیده‌اش و به دانه های ریش سفیدش خیره می‌شوم و پیش خود می‌گویم: آیا این براستی همان‌تاج است ؟

ادامه دارد

تلویزیون

مراکز - شیراز - آبادان - اصفهان

سه‌شنبه ۱۸ر۱۰ر۵۲

بخش اول

۱۲ اخبار
۱۲ر۰۵ کانون خانواده
۱۲ر۳۰ آقای دکتر
۱۳ ادبیات جهان
۱۳ر۳۰ قرن بیستم
۱۴ اخبار

بخش دوم

۱۷ر۳۰ اخبار
۱۷ر۳۵ روستائیان - زنان روستائی
۱۸ کارگاه موسیقی کودک- کارتون
۱۸ر۳۰ اخبارازسراسر کشور - اخبار ورزشی
۱۹ سینما آزاد
۱۹ر۳۰ دختری ازآوینیون
۲۰ اخبار
۲۰ر۳۵ همگی شاد
۲۱ر۲۵ برنامه‌قانون‌اصلاحات ارضی
۲۱ر۴۰ ادب امروز
۲۲ر۰۵ فیلم سینمائی هفته : شیطان‌وسارا
۲۳ر۱۵ بیست‌وچهارساعت

برنامه دوم - مرکز اصفهان

۱۹ موسیقی و تصویر
۱۹ر۳۰ آتاق اخبار
۱۹ر۳۵ سینما و تلویزیون
خداحافظ هانا
۲۰ر۰۵ موزه بدون دیوار «تمدن کرت و مسنیا »
۲۱ اخبار از برنامه دوم
۲۱ر۳۰ سریال جدید - هنری هشتم : این هفته: کاترین
۲۳ موسیقی ایرانی در جشن هنر - برنامه این هفته : تکنوازی توسط حسن کسائی (نی) جلیل شهناز (تار) - احمد عبادی (سه‌تار)

استخدام

اپراتور ژنراتور

الکتریسین درجه یک : شرکت تولیدی بین‌المللی افراد حائز شرائط زیرین را استخدام می‌نماید .

۱- اپراتور ژنراتور مولد برق با سابقه کار اپراتوری آشنا بزبان انگلیسی و تحصیلات دیپلم دبیرستان -۲- الکتریسین درجه یک با حداقل سه سال سابقه کار مسلط بامور و ادوات برقی کارخانجات و رفع اشکالات مربوطه از حائزین‌شرائط خواهشمنداست برای تعیین وقت مصاحبه در ساعات ۸ تا ۱۲ صبح با تلفن های ۳-۵۹۶۴۱ تماس حاصل فرمایند .

شرکت رادیو الکتریک ایران (فیلیپس)

یکنفر انباردار را با شرائط‌فوق‌استخدام میکند : دارا بودن دیپلم کامل متوسطه - حداقل ۲ سال تجربه در امورانبارداری - سپردن تضمین کافی - دارا بودن برگ پایان خدمت یامعافیت دائم (غیر پزشکی)- سن بین ۲۵ تاچهل سال - واجدین‌شرائط می‌توانند همه روزه باستثنای روزهای پنجشنبه و جمعه وتعطیل از ساعت۸ صبح تا ٤ بعد از ظهر بکارگزینی شرکت واقع در کیلو متر ۱۲ جاده آبعلی مراجعه و یا با تلفن ۲و ۷۸۵۵۱ تماس حاصل نمایند.

★ **گروه صنعتی بهشهر**

جهت خدمت در ساختمان مرکزی جدیدخود یکنفر دوشیزه یابانو که بمکالمه انگلیسی‌تسلط کافی داشته باشد بعنوان رسپنسیست (مسئول اطلاعات) باحقوق و مزایای خوب استخدام می‌نماید : داوطلبان می‌توانند حداکثر تا بیستم دیماه جاری همه روزه‌باستثنای روزهای تعطیل از ساعت ۸ تا۱۲ صبح بنشانی خیابان سپهبد زاهدی شماره - ۷۰ طبقه اول امور کارمندان مراجعه نمایند.

★ **افراد ذیل برایک شرکت بزرگ‌تولیدی**

مورد نیاز است : ۱- سکرتر دو زبانه‌با دانستن زبان‌انگلیسی و حداقل سه‌سال سابقه کار - ۲- مامور خرید باحداقل سه سال‌سابقه کار -۳- تلفنچی با کمی آشنائی بزبان‌انگلیسی - متقاضیان هرچه زودتر با صندوق پستی ۱۳۰٤ر۱٤ مکاتبه نمایند.

★ **سازمان عمران کیش**

بیک نفر منشی که بزبان انگلیسی آشنائی داشته باشد جهت خدمت در تهران نیاز دارد- داوطلبان می‌توانند همه روزه از یکشنبه تا چهارشنبه بدفتر سازمان واقع‌در خیابان‌پهلوی بالاتر از تخت طاوس شماره - ۳۷٤ مراجعه نمایند.

★ **استخدام در شرکت میکرونل**

ده نفر فروشنده فعال که بدرآمد ماهانه بیش از دوهزار وپانصد تومان نیاز داشته باشند بشرائط عالی استخدام میشوند - ایرانشهر جنوبی شماره - ۸٦

★ **بیست نفر تراشکار**

که حداقل پنجسال سابقه‌کار داشته وخدمت نظام را انجام داده باشند استخدام میشوند - شرکت ماشین‌سازی رایکو تکنیک - کیلومتر بیست جاده کرج ، خیابان مقابل کارخانه قرفره زیبا.

★ **یک شرکت بزرگ صنعتی**

برای تمام وقت عده‌ای کارگر فرزکار- سوهانکار که دارای شرائط زیر باشند استخدام مینماید :

۱- حداکثر سن ۳۵سال ۲- داشتن‌ورقه پایان خدمت یا معافیت دائم ۳- نداشتن پیشینه کیفری - دارا بودن سواد فارسی حداقل شش کلاس ابتدائی- داوطلبان می توانند با در دست داشتن مدارک فوق به جاده قدیم کرج اسمعیل‌آباد جنب ایستگاه راه‌آهن- شاه‌آباد پارک کارخانجات گروه صنعتی ملی شرکت ماشین سازی مراجعه و یا با صندوق پستی ۲۹٤۲ مکاتبه فرمایند.

★ **پزشک عمومی**

بدو نفر پزشک جهت اشتغال درکارخانجات شرکت فخر ایران ۸٤ کیلومتری تهران - قزوین نیازمندیم تلفن ٤۷۰۵۸

★ **کارخانه‌های صنعتی آزمایش**

استخدام میکند : ۱- تکنیسین شیمی با تحصیلات سوم متوسطه وچهار سال‌سابقه کار ۲- تکنیسین مکانیک با تحصیلات‌سوم متوسطه وچهار سال‌سابقه‌کار ۳- تکنیسین الکترونیک با تحصیلات سوم متوسطه و چهار سال سابقه کار ٤- تکنیسین برق با تحصیلات سوم متوسطه‌وچهار سال‌سابقه کار- داوطلبان بکارگزینی کارخانه‌ها واقع در کیلومتر ۱۲ جاده آبعلی مراجعه‌نمایند.

★ **چند نفر کارگر کمدساز ماهر**

موردنیاز است- واجدین شرائط بتلفن ۹۵۵۷۱۷ شرکت وارکو مراجعه فرمایند - صبح‌ها از ساعت ۷تا ۱۳

★ **یک شرکت تجارتی**

برای بخش های مختلف خود بعده‌ای ویزیتور با حقوق مکفی و مزایای قابل ملاحظه نیازمند است تلفن ۸۲۰۱٤۳

★ **استخدام**

۱- دو نفر حسابدار فوق دیپلم که سن آنها از ۳۵ سال تجاوز نکرده باشد و حداقل پنجسال‌سابقه کار در امور حسابداری داشته باشند ۲- عده‌ای‌کارگرفنی با تجربه (تعمیرکار یخچال- بخاری- آبگرمکن)- واجدین‌شرائط باداره پرسنل این شرکت واقع در خیابان تهران‌نو ایستگاه دفتر شرکت « هادکو »مراجعه نمایند .

★ **یکنفر حسابدار**

مسلط بامور صندوقداری وامور اداری برای خدمت در تهران بطور تمام وقت و باشرائط زیراستخدام میشود: تسلط کامل بزبان‌فرانسه (مکالمه خواندن و نوشتن) دارابودن ضامن معتبر - حداقل تحصیلات دیپلم متوسطه- ٤ سال سابقه کار- معافی از خدمت نظام وظیفه- حداکثر سن ۳۵سال‌ازداوطلبان واجد شرائط تقاضا میشود ضمن اعلام مشخصات و سوابق وتحصیلات ومیزان حقوق درخواستی بزبان فرانسه بانضمام یک قطعه عکس از آخرین عکس باصندوق‌پستی ۱٤۷ تهران مکاتبه‌نمایند.

حوادث

دو کودک برسر راه

شیراز : یك پسر بچه‌یکماهه و یك دختر بچه ۲۰ روزه در یکروزو در دو نقطه مختلف شهر شیراز برسر راه گذاشته بودند.

پسر بچه را درکوچه شوشتری جلوی مسجدشوشتری ودختر را در خیابان لطفعلیخان زند روبروی پرورشگاه سرراه گذاشته بودند .

دوکودك مذکور به دستور آقای کاردان بازپرس شعبه چهارم دادسرای شیرازبه‌شیرخوارگاه شیروخورشید سرخ تحویل داده شدند .

دربیمارستان مرد

شیراز : پیر مرد ٦۰ ساله‌ای بنام حسین شاه‌نجفی که چندی قبل در آتش سوزی کوچه رضائی خیابان داریوش شیراز در آتش سوخته‌بوددربیمارستان درگذشت وی هنگامی‌که در اتاقش بخواب رفته بود پایش به چراغ والورکه برای‌گرم شدن روشن‌کرده بود خورد و چراغ واژگون گردید و باعث آتش‌سوزی شد .

بجرم قطع ٤٤۰ اصله درخت ٤ نفر زندانی شدند

شیراز : چهار نفر به‌اسامی : عزت‌الله بینائی - رحمت‌الله بینائی - خداکرم بینائی و منصور قاسمی که چهار صدوچهل اصله درخت باغی متعلق به آقای حاج ارجمندی را در سده‌آباده قطع کرده بودند دستگیر وزندانی شدند.

این عده براثر اختلافی که با صاحب درختان داشتند اقدام به‌قطع درختان باغ وی کردند.

درختان قطع شده از نوع گلابی، سیب ، گیلاس و به بود.

نوآموز کشته شد

ممسنی: کامیون‌شماره ۱۷۷٤۱به رانندگی جواد نورائی در روستای «فهلیان» از توابع ممسنی با دختربچه ۷ساله نوآموزی بنام «مملکت شجاعی» تصادف کرد واو را کشت .

یک باب ساختمان بطور رایگان دراختیار آموزش وپرورش منطقه رامهرمز قرار گرفت

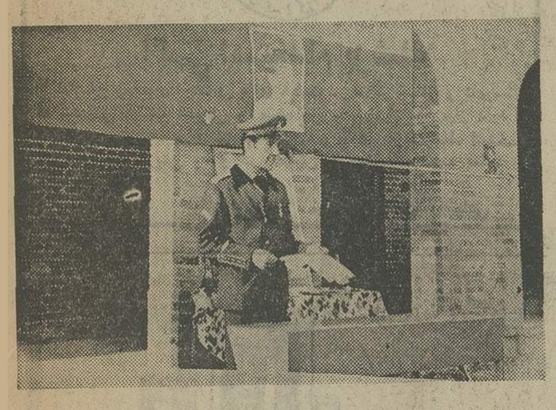

سرکار سپاهی دانش آدم‌رضائی تلچگاه هنگام سخنرانی

آقای‌خالصی رئیس‌اداره‌آموزش و پرورش منطقه‌ای رامهرمز هنگام صحبت با آقای مهندس مولوی

آقای آقاجانی‌فرماندار رامهرمز هنگام قطع نوار سه‌رنك
آقای خالصی رئیس آموزش و پرورش در عکس دیده میشود

یك‌باب ساختمان مجهز ونمونه در قریه مویلحه از توابع بخش رامشیر بوسیله شرکت راه و ساختمان‌به‌سرپرستی آقای‌مهندس مولوی و با همکاری آقای مهندس باغداساریان که هزینه آن با فنس‌کشی در حدود ۸۰۰ر۰۰۰ ریال می‌باشد بوسیله شرکت مذکور بطور رایگان در اختیار اداره آموزش و پرورش منطقه‌ای رامهرمز قرار گرفت در مراسم افتتاح این ساختمان که بعنوان دبستان در آن قریه مورد استفاده اداره آموزش و پرورش قرار گرفت آقای فرماندار ، مهندس مولوی ، مهندس باغداساریان ، آقای خالصی رئیس آموزش و پرورش و آقای پژومان بخشدار رامشیر و آقای جوادی مسئول سپاهیان دانش و آقای بذرکار رئیس اصلاحات ارضی و آقای سعیدی زاده رئیس پیشاهنگی و آقای قاسم‌زاده‌رئیس بخش‌آموزش و پرورش رامشیر و جمع کثیری از مقامات محلی حضور داشتند ابتدا آقای آقاجانی فرماندار رامهرمز سخنانی در مورد این‌امر خیر که باعث رفاه حال ساکنان آن نواحی می‌شود ایراد کردند. آنگاه آقای خالصی رئیس‌آموزش و پرورش منطقه‌ای رامهرمز ضمن تشکر از مهندس مولوی در زمینه آموزش در سطح روستاها وابتکار مهندسین مذکور که ساختمان کاملی را در اختیار اداره‌آموزش و پرورش گذاشتند سخن گفتند بعداز پایان یافتن سخنرانی رئیس اداره آموزش و پرورش سرکار سپاهی دانش اکرم رضائی‌تلچگاه مامور خدمت در دبستان این قریه سخنانی در مورد وظیفه یك‌سپاهی و گسترش علم و دانش و تعلیم روستازادگان ایراد کرد و افزود ماسپاهیان‌بفرمان شاهنشاه‌آریامهر پرچمدار بزرك انقلاب ایران با کوله‌بار های معنوی و با جان‌و دل در روستاها خدمت می کنیم‌سپس آقای آقاجانی فرماندار رامهرمزبا قطع نوار سه‌رنك‌بنام نامی‌شاهنشاه آریامهر این دبستان را که بنام مهندس مولوی نامگذاری شده بود افتتاح کرد . این مراسم در میان ابراز احساسات عشایر و روستائیان این قریه نسبت به شاهنشاه آریامهر خاتمه یافت .

آقای حاج فرج‌الله معین نژاد نایب رئیس اتاق‌اصناف ورئیس‌اتحادیه صنف پارچه فروش و خیاط در اجتماع اصناف گفت :

دوستان و هم‌مسلکان عزیز در دنیائی که هرگوشه‌ای از آن به‌آتش‌های گوناگون یعنی‌آتش جنك آتش‌نا امنی آتش تورم اقتصادی‌و آتش قحطی و گرسنگی و بیکاری و غیره میسوزد تنها من و شما یعنی‌مابرادران‌و خواهران و فرزندان ایرانی هستیم که بواسطه داشتن‌یك رهبر عالیقدر،یك مبتکر یك مدیر عالی مقام و خلاصه‌یك شاهنشاه عظیم‌الشان دلسوز ، ملت دوست در ایران‌باکمال آسودگی زندگی میکنیم ، ما ملت ایران در سایه عظمت فکر واندیشه بلند شاهنشاه عظیم‌الشان خود در این‌دنیای پرآشوب باکمال آسودگی با داشتن نعمت های فراوان امنیت‌کامل زندگانی مرفه و آسوده‌ای داریم ، در این روزگارکه هرج‌ومرج حتی دولتهای بزرك را دچار آشفتگی کرده است رهبر خردمند عالیقدر ماکه خداوند برطول عمر و عظمت‌ایشان بیفزاید مارا هر روز براهی‌هدایت میفرمایندکه از نظر دمکراسی قدمهای بلندرو بجلومی‌گذاریم، اتاق اصناف که برهبری شاهنشاه عظیم‌الشان، بوجود آمده برای رفاه ماست ،برای اینست‌که هر طبقه اعم از تولیدکننده و مصرف‌کننده یا بهر صورت‌افرادیکه یکی ازگوشه‌های زندگی را در دست دارند همه و همه یك زندگی آسوده و پربرکت دوراز اجحاف دور از ظلم بهم براهی‌که قانون جلوی پای ماگذاشته است‌گذران نمائیم ، من از دوستان خودم انتظار دارم با روشن‌بینی قانون اتاق‌اصناف راکاملا رعایت نمایند یعنی بمنافعی‌که قانون برای هر یك‌از ما مقرر داشته قانع باشیم تا از یك طرف فرمانبرداری و حق‌شناسی خودمان را ازشاهنشاه عظیم‌الشان خودمان نشان دهیم و از یك طرف بعواقب‌ناشی از تخلف دچار نشویم .

زنده‌بادشاهنشاه‌عظیم‌الشان محمدرضاشاه آریامهر و شهبانو گرامی

زنده باد ولیعهد محبوب و خاندان جلیل سلطنت، پاینده ایران

آقای شمهنی رئیس اطاق اصناف مسجدسلیمان در جلسه‌ای که با حضور اصناف مسجد سلیمان برپا شده بود بطور مبسوطی سخنانی ایراد کرد که ماحصل آن اینست :

قانون نظم صنفی برای جامعه اصناف و طبقه‌مصرف کننده لازمهٔ نظام نوشدهٔ ایران بود ، این را بایدچون اصل‌وقاعده‌ای که از نظام تازه جامعه روستائی و شهری استخراج شده است پذیرفت توضیح مطلب دشوارنیست، تاپیش از انقلاب سفید نظم اجتماعی در ایران مبنای‌طبقاتی داشت و یك اقلیت ممتاز بدستیاری عواملی که در هر طبقه وجود داشت اداره و منافع خود را بجای اداره‌و منافع تمام جامعه قلمداد میکرد و بکار می‌بست و این وضع بصورت سنت و عادت درآمده بود . تا آنکه‌به رهبری شاهنشاه آریامهر انقلاب سفید آغاز گشت و این انقلاب‌کار را از اعماق آغاز کرد و در اثر ریشه‌بستن انقلاب سفید جامعه ایران بارسلطهٔ طبقه ممتاز صاحب اراضی زیرکشت و منابع طبیعی و آبهای جاری وانسان های زحمتکش را از دوش خود برداشت و این شانه ها را سبك‌کرد و معنی این‌کار آن بودکه اختیار جامعه ازیك اقلیت گرفته شد و بخود جامعه سپرده شد و اختیاری که به جامعه سپرده شده است عبارت از همان تحقق‌دمکراسی و تعمیم آن در تمام‌وجود جامعه است وقتی‌که ازاختیار طبقه ممتاز بحث میشود باید دیدکه اختیار را آن طبقه چگونه بکار می بست او با آنچه به نوشدن روستا ها کمك می‌کرد، مخالف بود ، با آنچه به دخالت مردم در کار های اجتماعی و بهره‌وری مردم از کارکرد مامیانجامید مخالف بود و در همه کار ها این را در اختیار وارادهٔ افرادطبقه خود قرار داده بود و به این دلیل مدرسه حتی راه خود را به روستا های نزدیك شهر های بزرك بازکرد ، و پزشك و دارو و جاده به مناطق روستائی‌کشور راه نداشت‌و رابطه شهر و ده ، فقط از یك مجرای تنك برقرارمیشدو چون اکثریت جمعیت‌کشور در روستا ها بودو اقتصادایران براساس وجود این طبقه ممتاز ، اقتصاد روستائی باقی مانده بود ، نفوذ این طبقه مجال حرکت را از شهر هم گرفته بودو همان امتیاز ها درشهر هم به فئودالیسم اختصاص داشت ولی انقلاب سفید که آن طبقه را ازنظام جامعه حذف کرد هیچ‌طبقه دیگری را هم فرصت‌نداد‌که جانشین فئودالیسم شود و برطبقات جامعه فرمان براندیا بلکه اصل را برتساوی حقوق‌تمام طبقات گذاشت وباین ترتیب مجموع اختیارات و امتیاز ها که به طبقه ممتاز فئودال اختصاص داشت از انحصار این طبقه درآمد وبه تمام طبقات جامعه سپرده شد ، بنابراین انقلاب‌سفید ، مطلقا به معنای اعطای دمکراسی بجامعه است ، به‌تمام مردم کشور است ، اینست‌که اگر جایی در این‌دمکراسی ارزانی شده به اجتماع ، تجدیدی در جهت منافع یك‌طبقه خاصی ، بوجود آید از مفهوم و محتوی انقلاب سفید عدول کرده‌است و این چیزی است که‌رهبرعالیقدر انقلاب سفید و جامعه‌ای‌که در اثر این تحول نوو تازه و شکوفان شده است .

بنابراین تدوین قانون نظام صنفی و کنترل‌شدیدو دائمی قیمتها که در واقع بخود جامعه اصناف سپرده شده برقراری یك عدالت اجتماعی‌واحتساب سود عادلانه برمبنای خرید وعرضه به مصرف‌کننده را در بردارد ، با تشکیل اطاقهای اصناف دیگر به عده‌ای تولیدکننده و توزیع کننده کالاهای مایحتاج عمومی مردم اجازه داده‌نخواهد شد که بهر ترتیبی‌که میخواهند تصمیم‌بگیرند و به مصرف کننده اجحاف نمایند، وهم‌اکنون زیرنظر کمیسیون بررسی قیمتها وهیات عالی نظارت تعیین نرخ واقعی‌وتثبیت شده اکثر کالاها تحت بررسی و رسیدگی میباشد امید است جامعه اصناف شهر مسجدسلیمان بنوبه خود در خصوص کنترل قیمت های اعلام شده اطاق اصناف وسایر کالاهائی که در اختیار دارند برجسب زده‌واز هیچ کوششی برای تعیین نرخ عادلانه فروگذاری نکرده و با صداقت کامل با اطاق اصناف همکاری داشته باشند .

توضیحات مقامات مسئول

دفتر اطلاعات‌و روابط عمومی وزارت آموزش‌وپرورش در باره مطلب مربوط به «کمبوددبیر و آموزگاردر بخش خور» می‌نویسد :

در حال حاضر در دبیرستان بخش‌خود و بیابانك سه‌نفر دبیر لیسانسیه مشغول تدریس هستند و درمدارس راهنمائی و دبستانها نیز باندازه کافی معلم فوق‌دیپلم‌و آموزگار وجود دارد و هیچگونه کمبودی از نظر آموزش در این بخش مشهود نیست .

***

دفتر اطلاعات و روابط عمومی همین وزارتخانه هم‌چنین‌در باره مطلب مربوط به «تکمیل کادر دبیران‌علوم در جهرم» اطلاع می دهد :

در چند روز اخیر با اعزام شش نفر از دبیران مشمول وظیفه که در بین آنان لیسانسیه علوم هم‌بوده است، کمبود دبیر بکلی مرتفع شده است .

***

شرکت مخابرات ایران در مورد مطلب مربوط‌به «واگذاری تلفن به متقاضیان جدید در ساوه » می‌نویسد:

بموجب گزارش رسیده طرح لازم برای تبدیل‌تلفن مغناطیسی ساوه به تلفن خودکار در برنامه پنجم‌آبادانی کشور پیش‌بینی‌گردیده است که با فراهم شدن‌امکانات فنی نسبت به تاسیس آن اقدام میشود ، بنابراین‌توسعه مرکز مغناطیسی فعلی ساوه منطقی و مقدور نیست .

***

شرکت برق منطقه‌ای‌اصفهان راجع به «نقص شبکه برق» اطلاع‌داد:

طرح نوسازی شبکه برق رسانی نجف‌آباد از مدتها قبل پیاده و بسرعت در حال پیشرفت می باشد .

بنابراین نوسازی و ترمیم برق شمال غربی شهر نیز بزودی عملی شده و نظر ساکنین محترم آن قسمت‌تامین خواهد گردید .

***

دفتر اطلاعات و روابط عمومی وزارت آموزش‌وپرورش در باره دبستان فردوسی گلپایگان که چندی پیش تحت عنوان «مردم هم حرفهائی دارند » در همین صفحه درج گردیده بود ، اطلاع داد :

طبق‌گزارش واصله دبستان فردوسی گلپایگان از نظر وسایل آموزش‌و میزو نیمکت‌وکادر آموزش‌هیچگونه کمبودی ندارد وازنظر ساختمان فقط به تعمیرات جزئی احتیاج دارد که موجر موظف است ، این تعمیرات‌را انجام دهد .

خلاصه چند خبر

ارزش باران

اهرم تنگستان : با ریزش دومین باران سال جاری در اهرم تنگستان نگرانی کشاورزان‌این‌منطقه کاهش‌یافت. کشاورزان اهرم تنگستان باردیگر با امید فراوان کار های خود را از سر گرفتند .

جلسه و بررسی

اهواز : بمنظور بررسی نحوه فراهم‌آوردن‌تسهیلات لازم جهت بازدیددستجمعی دانشجویان ومسافرانی که‌در ایام نوروز به استان خوزستان سفر میکنند جلسه‌ای در محل استانداری خوزستان تشکیل شد .

در این جلسه مدیران کل ادارات‌استان حضور داشتند

بازدید دانش آموزان

بندربوشهر : طبق برنامه تنظیمی مرکز مشاوره و راهنمائی بندر بوشهر،کلیه دانش آموزان مدارس‌راهنمائی بوشهر از واحد های صنعتی وکشاورزی‌بندر بوشهردیدن کردند.

تعریض خیابان

قم : نقشه برداری و ارزیابی مستغلات مسیر طرح تعریض خیابان بهار به پایان رسید . با تعریض این خیابان یکی از اشکالات بزرگ عبور و مرور وسائط‌نقلیه در قم بر طرف میشود .

بازدید از باغ نمونه

بندر بوشهر : باغ نمونه مرکبات بندر بوشهرمورد بازدید آقایان روح‌الله‌جعفری نماینده بندربوشهر درمجلس شورای ملی و آقای مهندس حسین رجبی مدیر کل اداره کشاورزی استان بوشهر قرار گرفت .

جریمه متخلفین

اصفهان - ۱۲ نفر از کسبه‌اصفهان به علت گرانی فروشی توسط دادگاه اتاق اصناف‌اصفهان به پرداخت جریمه نقدی از ۲۵۰۱ تا ٦۰۰۰ ریال محکوم شدند .

تنها ساعت های
فرامونت
و
پرنسیپ
یك عمر بشما خدمت می کند نمایندگی یزد - ساعت سازی دقت خیابان پهلوی پاساژ بانك بیمه بازرگانان

گمشده

احمدفریدونی معروف‌بحاجی ۱٦ ساله اهل‌و ساکن خلیل کرد بهار همدان ۱۰ روز است از منزل خارج و مراجعت‌نکرده نامبرده کت قرمز راه راه با ژاکت سبز به تن دارد اشخاصیکه‌ازنامبرده بامشخصات ذکر شده اطلاع و نشانی‌دارند مراتب را به پاسگاه‌ژاندارمری مرکزی و یا خیابان باباطاهر کوچه‌پیغمبر کوماچ‌یزی‌قدرت‌الله رضائی اطلاع‌و مژدگانی‌دریافت دارند .

(امامعلی فریدونی)

نیازمندیهای مردم خوزستان

برای معرفی بهترین کالای خود در خوزستان کافیست فقط تلفن کنید

اهواز ۲۲٤۷۳ | آبادان ۲٤٤۳۳ | خرمشهر ۳۷۵۷

چلوکبابی حاتم
تلفن ۲۵٦٦٦
دارای سالن های متعددو محیط آرام اهوازخیابان‌رضا شاه‌کبیر جنب سینماشهر- فرنك.
آ-ش ۳۹۷۰-۲۵

لذیذترین غذا در
چلوکبابی بیریا
رضاکوشکی
مجهز به سالن خانوادگی
اهواز خیابان اصلی کمپلو
تلفن ۳۰۲٦۹
آ-ش ۳۹۷۱-۲۵

فروشگاه مرکز
نمایندگی لوله‌های
سخت پلاستیك
پی-وی- سی پلیکا
انواع لوازم ساختمانی
اهواز خیابان ششم بهمن
۲٤متری چهارراه بختیاری
تلفن ۲۳۳۸۱ محمد نادرخانی
آ-ش ۳۹۷۲-۵-

کله‌پزی وکبابی‌لذیذ با لذیذترین‌غذا
در بهترین و زیبا ترین سالن‌غذاخوری خوزستان از خانواده های محترم‌پذیرائی می کند .
اهواز - خزعلیه روبروی بخش نفت- کله‌پزی وکبابی لذیذ-ابراهیم گرجی
آ-ش ۳۹۷۳-۵-

باگرانفروشی مبارزه‌کنید
همه‌چیز عالی‌وارزان در سوپرمارکت‌وسلف سرویس
فروشگاه بزرك اهواز
اهواز - فلکه ششم بهمن
آ-ش۳۹۷-۵-

مرگ لحظه‌ها، نمایانگر آنست که‌وقت طلاست
برای یافتن بهترین کالا این همه جستجو و اتلاف وقت ، طلای عمر را بیهوده برباد میدهد.
مابهترین ها را دراینجا معرفی میکنیم تا شما آسوده تر باشید .

اطلاعات برای همه

عده‌ای از تهرانیها

شبیه مردم «جندان» هستند!

نوشته علی اصغر حلبی

ولایتی است که آنرا جندان گویند ، و مردم این جندان سه دین دارند: چون روز آدینه باشد با مسلمانان به مسجد آدینه آیند و نماز آدینه کنند وباز گردند ، چون شنبه باشد با یهود پرستش کنند ، وچون یکشنبه باشد اندر کلیسا آیند و با ترسایان به رسم ایشان عبادت کنند. و اگر کسی از ایشان پرسد که : چرا چنین کنید ؟ گویند این هر سه گروه مخالف یکدیگرند و هر کس همی گوید که حق بدست من است ، پس ما باهرسه گروه موافقت می‌کنیم مگر حق را اندر آن یابیم.

گمان می‌کنیم که تهران نیز ولایتی این‌چنین است ومردم آن چون ساکنان ولایت جندان . چون روزنامه ها روز پس از شب ژانویه نوشته بودند که : «تهران ... طبق معمول شب ژانویه سرد را به گرمی برگزار کرد ... واغلب شب زنده داران ژانویه را ایرانیان مسلمان تشکیل میدادند . در حالی که خارجیان مسیحی بیشتر درضیافت های خصوصی دور هم گردآمده بودند.

اگر از بیشتر این شب‌زنده داران بپرسید که : عیدنوروز چیست ؟و چرا ایرانیان قدیم این روز راجشن میگرفتند دور از جناب مانند بز اخفش زل زل نگاه می‌کنند ، زیرا عید نوروز رافراموش کرده‌اند و یااعتنائی بدان ندارند و چنانکه میدانید بجای این که آن‌راجشن بگیرند، دراین روز به خارج‌از شهرسفر میکنند و از خانه و کاشانه دور میشوند ،تادشنام خویشاوند وهمسایه نشنوند ونقصان‌سرمایه نیابند. اماشب ژانویه راجشن می‌گیرند و آداب و رسوم آنرا موبمو اجرا میکنند و سرو زر می‌فشانند و دست‌و پای می‌کوبند و حتی در این که‌بیست‌و پنجم یا بیست‌و ششم دسامبرو شب اول ژانویه و روز پنجم یا ششم ژانویه که روز غسل‌تعمید مسیح است چه نسبت هائی با هم دارند ، وتعیین‌تاریخ آن با هم به بحث‌و تحقیق‌می‌پردازند.

باید افسوس خورد که ما تا این اندازه از خودمان بیزاریم‌و دلبسته دیگران هستیم وبرآنیم که همواره از ملیت و آداب و رسوم پدران و نیاکان خودغافل بمانیم و در اجرا وبزرگداشت مراسم بیگانگان سرو دست بشکنیم .

نوروز را عمرخیام نیشابوری به همکاری گروهی‌ازدانشمندان اول سال قرار دادند که مصادف بانخستین روز فصل بهار بود و شروع شادابی و زیبائی‌طبیعت و همو کتابی نوشت بنام«نوروز‌نامه» که‌در آن برخی‌ازآداب و رسوم این عید رابیان کرد . متاسفانه ما از اهمیت خیام و شناخت اعیادو جشن های خود بی خبریم و امروزه تحقیقاتی که فرنگی ها در باره نوروزو آداب ورسوم آن کرده‌اند بسیاردقیق ترو گویاتر از نوشته ها و آگاهی های‌ماو دانشمندان ما است ، و این‌مائیم که‌دست‌روی دست گذاشته‌ایم و همیشه‌سفره گسترده را منتظریم .

مسیحیان شب ژانویه را به آرامی برگزار میکنند ولی ما باشورو حال انجام میدهیم وچه دلیل واضح تر از این که‌رقص ناب ایرانی «بابا کرم » را وارد مراسم آنها کرده‌ایم ، تانشان دهیم که شما تحقیقات می کنید و اعیاد ما را بخودمان می‌شناسانید ، در عوض ما هم‌رقص «بابا کرم » را در مراسم شما وارد می کنیم . تانقص آن را برطرف سازیم . ما مانند مردم جندان با همه مذاهب و ادیان سر صلح‌داریم‌ومراسم همه‌اقوام را محترم می داریم حتی گذشت وبزرگ منشی‌رابحدی‌رسانیده‌ایم که نوروز راترك می کنیم و شب ژانویه را عید میگیریم و این را در زبان عرفان ایرانی «ایثار» می‌گوئیم یعنی این که انسان دیگران را برخود مقدم بدارد ، وشاعربزرك آسمانی‌مان حافظ می‌گوید:

من‌و دل گر هلاك شدیم‌چه‌باك
غرض اندر میان سلامت تست

از دیروز تا امروز

چهل سال قبل در همین روز

پاسخ ایران به یادداشت عراق
تسلیم جامعه ملل شد

نظر باینکه دولت عراق تقاضا نموده است موضوع یادداشت آن دولت راجع بمسائل سرحدی ایران وعراق جزو دستور شورای جامعه ملل‌گذارده شود و مطرح‌گردد از طرف دولت ایران آقای کاظمی وزیر امور خارجه‌باتفاق آقای منصورالسلطنه و آقای میرزا محسن خان رئیس عازم ژنو گردیدند و مقرر گردید آقایان علاء و سپهبدی هم در ژنو به هیئت مزبور ملحق‌گردند. امروز تلگرافی از مخبر اداره در ژنو واصل گردید حاکی از اینکه هیئت نمایندگی ایران وارد ژنو شده و آقای وزیر خارجه جواب شکایت دولت عراق را بدارالانشاء جامعه ملل تسلیم نمودند . از طرف‌دولت عراق آقای نوری سعید پاشا وزیر امور خارجه و مستر ادمونس عضو وزارت خارجه عراق‌برای طرح شکایت‌انتخاب و عازم ژنو شده‌اند .

وزیر مختار جدید ایران در سوئد

اسدبهادر

آقای اسدخان اسدبهادر رئیس تشریفات وزارت امور خارجه بسمت‌وزیرمختاری دولت‌شاهنشاهی در سوئد تعیین استکهلم خواهند و عنقریب عازم شد .

برف عظیم در رشت

رشت ـ این چند روزه سرمای شدیدی وقوع یافته و در تعقیب آن برف زیادی باریده‌بطوریکه در بعضی نقاط باختلاف یک گز و یک چارک تا یک گز و سه چارک بزمین نشسته . وسایل‌نقلیه بین رشت و آستانه متوقف ، پل خراب شده‌است.

بشارت به‌عاشقان موسیقی

در مدرسه موسیقی آقای شهنازی‌بوسیله میرمحمد بحرینی پور وسایل کامل و ساده و سهل برای تعلیم فن ظریف موسیقی (ویولون) تهیه شده و محصلین می‌توانند در مدت قلیلی دوره مقدماتی و نهائی ویولون را با طرز جدیدبدون اینکه فوت‌وقتی‌بشود بیاموزند. آقایانی که هنوز دستشان با هیچیک از آلات موسیقی‌آشنا نیست پس از مدتی تحصیل ، مخصوصا صحت اظهارات ما را تصدیق خواهند نمود که چگونه نتخوانی و تئوری آنها پیشرفت میکند . منتود جدید آقای وزیری نیز برای اشخاصی‌که مایل باشندتدریس میشود . خیابان ناصریه ـ مدرسه موسیقی شهنازی ـ بحرینی پور .

نمایش ترکی

برحسب آرزوی یکعده از محترمین صنعتکاران تئاتر آکادمی‌ترکیه یک نمایش‌آخری بمعرض تماشا خواهند گذارد.

گزارشهای خارجی

ادعای نبوت

بطوریکه جراید مصر اطلاع می‌دهند یکی دو نفر ازمبلغین و کار چاق‌کن های مذهب «قادیانی» از هندوستان به آمریکا رفته و عده‌ای‌را دعوت بمذهب مزبور نموده‌اند ووقتی آن اشخاص مسلمان شده‌اند دیده‌اند حکایت اینها از دیانت اسلام‌نیست ومدعی‌چیزهای‌دیگر هستند . بیچاره‌ها مشکوک شده وبه شیخ‌المشایخ جامعه الازهر مصر شرحی نوشته اصول و مبادی دیانت اسلام و یکی دو مذهب از مذاهب اربعه را استیضاح نموده‌اند.

نمایش سیاسی

برلن ـ بعد از ظهر دیروز در ساختمان ایرای دولتی جمعیت بزرگی که در بین آنها هیتلر و گورینگ و رودلف هس حضور داشتند اجتماع نموده و منظور از اجتماع‌این بود که اتحاد اعضای کابینه و اعضای حزب نازی‌را نشان بدهند . پیشوایان حزب و روسای تامینات تمامی مملکت‌در ساختمان ایرا حضور داشتند. از ساعت ۳ بعد از ظهر تا ۱۲ شب طیارات حق پرواز روی پایتخت را نداشتند . رودلف هس درنطق‌افتتاحیه خودعلاقه و دلبستگی و فداکاری همه حضار را نسبت به هیتلر تاکید نمود و ژنرال‌گورینگ‌تبریکات سال نو را از طرف حضار برئیس دولت و ملت آلمان اظهار داشت .

« نقل از اطلاعات ۱۷ دی ۱۳۱۳ »

طی مذاکراتی با نمایندگان آلمان
خانم های ایرانی خواستار
آتش بس شدند

AEG

آگهی مزایده

شهرداری شهریار بموجب اجازه مقام استانداری مرکزی بهره‌برداری از شن و ماسه رودخانه شله چای داخل در محدوده شهر خودرا بمدت یک سال که حداقل اجاره سالیانه ۱۵۰۰۰۰۰ ریال میباشد از طریق مزایده واگذار مینماید شرکت کنندگان در مزایده میتوانند ضمن مراجعه بشهرداری و استحضار کامل از شرایط کلی مزایده پیشنهادات خود راتاساعت ده صبح‌روز شنبه ۲۹ر۱۰ر۱۳۵۲ تسلیم نمایند .

پرویز آرین‌نژاد
شهردار شهریار

آ ـ ۷۱۵۸۶

کاوه

ما

کالاهای تولیدی خود را بقیمت‌های سال ۱۳۴۸ دراختیار عموم مردم قرار میدهیم.

صندوق نسوز کاوه مدل ۱۵۰ قیمت ۲۹۵۰ ریال
» » » » ۲۵۰ » ۳۹۵۰ »
» » » » ۳۵۰ » ۴۹۵۰ »
» » » » ۵۵۰ » ۷۹۵۰ »
» » » » ۳۵۰D » ۷۵۰۰ »
» » » » ۵۵۰D » ۹۵۰۰ »

نمایشگاه و مرکز پخش تهران میدان سپه اول لاله‌زار
تلفنهای ۳۱۴۴۸۷-۳۱۴۷۰۲

فروش درکلیه فروشگاههای معتبرلوازم خانگی وفلزی تهران وشهرستانها

پژوهشکده فرهنگ ایران

آگهی پذیرش دانشجو برای دوره فوق لیسانس

پژوهشکده فرهنگ ایران‌به منظور تربیت‌پژوهشگر از طریق امتحان ورودی‌و مصاحبه برای رشته تاریخ و فرهنگ ایران با شرایط زیر دانشجو می‌پذیرد.

۱ـ داشتن درجه لیسانس در رشته تاریخ.
۲ـ داشتن میانگین کل ۳ (دارندگان میانگین ۲٫۵ ببالا بادر نظر گرفتن شرایط لازم می‌توانند ثبت نام نمایند.
۳ـ حداکثر سن ۳۰ سال .
۴ـ نداشتن اشتغال یا تعهد اشتغال دردستگاه های دولتی و ملی .

از داوطلبان ،زبان خارجه ، فارسی و عربی آزمایش به‌عمل خواهد آمد .

دانشجویانی که در امتحان ورودی پذیرفته شوند درطی دوره تحصیل تمام وقت خود را در کلاس درس یابرای کارآموزی شرکت خواهند کرد .

از نیمسال دوم به دانشجویان برجسته کمک هزینه تحصیلی پرداخت خواهد شد ، این دانشجویان نیمی از اوقات خود را در بنیاد فرهنگ ایران و سایر دستگاه های علمی‌وپژوهشی به‌کارآموزی مشغول خواهند شد .

پس از پایان دوره تحصیل فوق لیسانس‌پژوهشگران شایسته برای استخدام رسمی به دستگاه های مربوط معرفی خواهند شد .

داوطلبان میتوانند از تاریخ نشر این آگهی تا۱۵ بهمن ماه ۱۳۵۲ صبح از ساعت ۸ صبح تا ۱۲ بادردست داشتن فتوکپی دانشنامه و فتوکپی شناسنامه و ۲ قطعه عکس و فیش بانک تهران شعبه بلوار به‌مبلغ یکهزار ریال برای ثبت نام‌و ملاحظه سئوالات امتحان ورودی نیم سال گذشته به دفتر پژوهشکده واقع درخیابان وصال شیرازی شماره ۱۰۴ مراجعه نمایند تاریخ‌امتحان ورودی ۱۸ بهمن ماه ۱۳۵۲ است .

پژوهشکده فرهنگ ایران

حاشیه پرداز از: هادی خرسندی

پیانیست های وطنی !

من براین عقیده هستم که می‌توان از بی‌هنر ترین مردم ما، هنرمند ترین پیانیست هارا ساخت . تنها راهش اینست‌که در مقابل چند بشکه نفت، از ژاپنی ها بخواهیم پیانو های بسیار کوچکی بسازند که‌قابل نصب درگوشه پیشانی و روی گیجگاه باشد . در آنصورت‌هر هموطن بی‌هنری ، در کوتاه‌ترین مدت ، چنان پیانیست ماهری می‌شود که دست‌شوین وموزارت و بتهوون را از پشت می‌بندد .

برای اینکه اهالی محترم ، این روز ها، همه با انگشت، روی پیشانی و گیجگاهشان ، پیانو می‌زنند ،وحیف است اینهمه هنر و استعداد مردم هنرمند ما ، بهدر برود و تا آخر عمر ، در حد «اصغرترقه» باقی بمانند .

آگهی شهرداری شیراز

شهرداری شیراز بموجب تصویب‌نامه شماره ۶۳۱ـ۱۹ر۷ر۵۲ انجمن شهرو تائیدیه شماره ۱۸۵۴۸ ـ۱۷ر۸ر۵۲ جناب آقای‌پیروز استاندار محترم فارس موظف است کوچه هشت متری سمت‌شرق باغ ارم منشعب از بلوار ارم تاکوچه هشت متری منشعب ازخیابان ساحلی را احداث نماید :

بدین وسیله مراتب براساس ماده ۱۷و تبصره ۱ ماده ۱۶ قانون نوسازی و عمران شهری جهت اطلاع عموم آگهی میشود ضمنانقشه مزبور در اداره فنی شهرداری موجود است علاقمندان و مالکین و متولیان موقوفه اراضی موردمسیر میتوانندبرای ملاحظه نقشه باداره مذکور مراجعه نمایند.

شهرداری شیراز

۱ـ۳ آ ـ ۷۱۵۹۴

شهر تماشا (سینمای نمونه ایران)

میدان ۲۴ اسفند ـ تلفن ۹۲۹۲۸۱

از صبح پنجشنبه

دومین برنامه انتخابی و ممتاز خود را تقدیم میکند

یك اثر بیسابقه ، نوظهور ، تماشائی که هرکس در هر سن وباهرنوع سلیقه از تماشای آن لذت خواهد برد .

گیشه سینما برای رزرو بلیط آماده است

آگهی استخدام پزشك

سازمان بیمه‌های اجتماعی برای خدمت در مراکز استان و شهرستان ها بتعدادی پزشک عمومی و متخصص با حقوق مکفی‌نیاز دارد . داوطلبان میتوانند برای انجام مصاحبه وآگاهی از شرایط استخدام باداره کل کارگزینی واقع در خیابان آیزنهاور مراجعه نمایند .

الف ۱۵۵۵۸

سازمان بیمه‌های اجتماعی

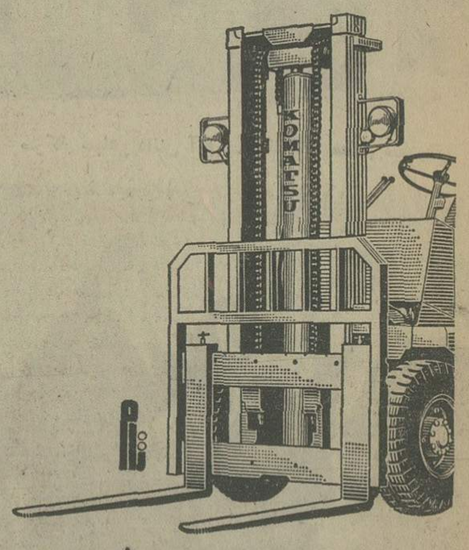

انواع لیفت‌تراك
کوماتسو
بظرفیت از ۱ الی ۳۰ تن

نماینده انحصاری در ایران
شرکت سهامی خاص هاماراگ
تهران :خیابان تخت‌طاووس شماره۵
ساختمان آرك
تلفنهای ۵ ـ ۸۳۱۶۵۳

نماینده فروش در تهران ـ خیابان قزوین ـبین‌عسکری وقنات فروشگاه پارس‌مکانیك تلفن۹۶۲۹۸۳ـ۹۵۹۶۷۰
نماینده فروشگاه دراصفهان ـ خیابان حکیم نظامی‌ـشرکت هاماراك تلفن ۷ـ۴۱۰۵۶

نماینده فروش در اهواز ـ خیابان ششم بهمن ـباغ‌معین‌ـ خیابان بختیار ـتلفن ۲۲۱۹۲

آ ـ ۷۲۲۹۴

برنامه امشب سینما
کسری عشق نامادری

برنامه سینماها

★ **ابن‌فرار مرگبار ـ رنگی ـ استیومك کوئین**
آتلانتیك (۶۲۷۱۷۱) ۱۱ـ۳ـ۵ر۱۵ـ۷ر۳۰ـ۹ر۴۵

★ **آن‌سوی رودخانه ـ رنگی ـ درمندرا**
همای (۳۱۱۶۶۹) ۳۰ر۱۰ـ۲ر۳۰ـ۴ر۳۰ـ۶ر۳۰ـ۸ر۳۰

★ **ال‌سید ـ رنگی ـ چارلتون‌هستون ـ سوفیالورن**
دیاموند (۸۲۸۴۰۰) ۱۱ـ۲ر۳۰ـ۶ـ۹ر۳۰

★ **اززندگی تا ابدیت ـ رنگی ـ آلن‌دلون**
پولیدور (۴۲۶۳۱) ۱۱ر۱۵ـ۱ر۳۰ـ۳ر۳۰ـ۵ر۳۰ـ۷ر۴۵ـ۹ر۴۵

★ **با هر ضربه یك شیطان ـ رنگی ـ فلورینداپولکان**
پ.ب (۸۲۹۶۴۱) ۱۰ـ۲ر۱۲ـ۴ـ۶ـ۸ـ۱۰

★ **بیگانه بی‌نام ـ رنگی ـ کلینت ایستوود**
سانترال (۹۲۸۶۸۶) ۱۱ـ۱ـ۳ـ۵ـ۷ـ۹

رویال (۸۲۹۷۸۵) ۱۰ـ۱۲ـ۲ـ۴ـ۶ـ۸ـ۱۰

متروپل (۳۱۹۴۱۰) ۳۰ر۱۰ـ۲ر۳۰ـ۴ر۳۰ـ۶ر۳۰ـ۸

★ **بازگشت مغولها ـ پاپوش**
آسمان‌آبی (۳۴۱۶۶۸) ۹ـ۱۱ـ۱ـ۳ـ۵ـ۷ـ۹

★ **پسران شیطان ـ رنگی ـ جولیانوجما**
دیانا (۴۷۳۶۵) ۱۵ر۱۱ـ۱ر۳۰ـ۳ر۳۰ـ۵ر۳۰ـ۷ر۳۰ـ۹ر۳۰

★ **پدرخوانده (رنگی)ـ مارلون براندو**
شهرتماشا (۹۲۹۳۸۱) ۱۱ـ۳۰ر۲ـ۶ـ۹ر۳۰

★ **تعقیب درشهر ـ رنگی ـ فرانکونرو**
امپایر (۶۲۳۹۴۲) ۱۵ر۱۱ـ۱ر۳۰ـ۳ر۳۰ـ۵ر۳۰ـ۷ر۳۰ـ۹ر۳۰

★ **تنگسیر ـ رنگی ـ بهروز وثوقی**
کاپری (۹۲۸۴۰۱) ۱۵ر۱۰ـ۱۲ر۳۰ـ۲ر۴۵ـ۵ـ۷ر۱۵ـ۹ر۳۰

نیاگارا (۶۶۵۳۰۷) ۱۱ـ۱ـ۳ـ۵ر۱۵ـ۷ر۳۰ـ۹ر۴۵

اروپا (۳۰۳۱۷۹) ۴۵ر۹ـ۱۲ـ۲ـ۴ر۱۵ـ۶ر۳۰ـ۸ر۴۵

میامی (۷۵۴۳۲۹) ۱۵ر۱۰ـ۱۲ر۳۰ـ۲ر۴۵ـ۵ـ۷ر۱۵ـ۹ر۳۰

الوند (۳۵۶۵۳۸) ۹ـ۱۵ر۱۱ـ۱ر۳۰ـ۳ر۴۵ـ۶ـ۸ر۱۵

کیهان (۹۵۷۳۶۰) ۱۰ـ۱۲ـ۱۵ر۲ـ۳۰ر۴ـ۴۵ر۶ـ۹

ارانوس (۲۷۹۷۱) ۹ـ۱۱ـ۱۵ر۱ـ۳۰ر۳ـ۴۵ر۵ـ۸

مارلیک (۹۶۳۶۱۶) ۱۰ـ۱۵ر۱۲ـ۳۰ر۲ـ۴۵ر۴ـ۷ـ۱۵ر۹

شهرام (۸۴۴۵۴۹) ۱۵ر۹ـ۳۰ر۱۱ـ۴۵ر۱ـ۴ـ۱۵ر۶ـ۸ر۳۰

اسکار (۹۲۰۸۸۸) ۹ـ۱۵ر۱۱ـ۳۰ر۱ـ۴۵ر۳ـ۶ـ۱۵ر۸

سیلوانا (۳۹۳۷۷۷) ۱۰ـ۱۵ر۱۲ـ۳۰ر۲ـ۴۵ر۴ـ۷ـ۱۵ر۹

سیلورسیتی (۸۶۱۲۰۵) ۳۰ر۱۰ـ۳۰ر۲ـ۳۰ر۴ـ۳۰ر۶ـ۸ر۳۰

★ **تصاویر عریان ـ رنگی ـ ایرنه پاپاس**
پارك (۳۱۹۶۳۷) ۹ـ۱۱ـ۱ـ۳ـ۵ـ۷ـ۹

★ **جدال در نیمروز ـ رنگی ـ استیفن بوید**
مولن‌روژ (۷۵۲۹۲۹) ۱۱ـ۳۰ر۳ـ۳۰ر۵ـ۳۰ر۷ـ۳۰ر۹

★ **جانی‌محله‌رلینگتون ـ رنگی ـ ریچاردآتن‌بارو**
شهرقصه (۶۲۷۲۹۰) ۱۱ـ۲ـ۴ـ۶ـ۸ـ۱۰

★ **حقه‌های یك‌زن‌خوشگل ـ رنگی ـ میشل‌مرسیه**
بولوار (۶۶۰۲۹۲) ۱۱ـ۱ـ۳ـ۵ـ۷ر۱۵ـ۹ر۱۵

★ **خیابان ۱۱۰ ـ رنگی ـ آنتونی کوئین**
رادیوسیتی (۴۳۳۲۰) ۱۵ر۱۱ـ۳ر۳۰ـ۵ر۳۰ـ۷ر۳۰ـ۹ر۳۰

★ **خروس ـ رنگی ـ سعیدراد ـ ایرن**
رکس (۳۱۵۲۹۳) ۳۰ر۱۰ـ۳۰ر۲ـ۳۰ر۴ـ۳۰ر۶ـ۸ر۳۰

★ **دنیای بزرك یك مرد ـ رنگی ـ پل نیومن**
پارامونت (۴۸۳۲۱) ۱۵ر۱۱ـ۳ـ۱۵ر۵ـ۳۰ر۷ـ۹ر۴۵

★ **دل دیوانه ـ رنگی ـ دلیپ کومار**
دنیا (۳۹۳۸۱۲) ۳۰ر۱۰ـ۱ـ۳ـ۵ـ۷ـ۹

★ **دزد بغداد ـ قهرمان جنگل‌ها**
ستاره (۵۳۹۷۲۱) ۹ـ۱۱ـ۱ـ۳ـ۵ـ۷ـ۹

★ **راز عقرب ـ رنگی ـ جرج هیلتون**
پردیس (۳۰۴۲۵۸) ۹ـ۱۱ـ۱ـ۳ـ۵ـ۷ـ۹

★ **زنهای استثنائی ـ رنگی ـ نانسی کوان**
ریولی (۷۵۷۷۷۷) ۱۱ـ۳ر۳۰ـ۵ر۳۰ـ۷ر۳۰ـ۹ر۳۰

★ **سزار و روزالی ـ ایومونتان ـ رومی‌اشنایدر**
شهرفرنگ (۶۲۷۶۲۸) ۱۵ر۱۱ـ ۳ـ ۱۵ر۵ـ ۳۰ر۷ـ ۴۵ر۹

★ **سافو ـ رنگی ـ دان‌آدامز**
آریا (۳۱۹۸۸۴) ۹ـ۱۱ـ۱ـ۳ـ۵ـ۷ـ۹

★ **صبح روز حادثه ـ رنگی ـ الن‌دلون**
پلازا (۴۴۲۵۵) ۱۱ـ۱ـ۳ـ۵ـ۷ـ۹

★ **ضربه‌های یك قهرمان ـ سینماسکوپ ـ رنگی**
سهیلا (۳۱۶۴۲۴) ۳۰ر۱۰ـ۳۰ر۲ـ۳۰ر۴ـ۳۰ر۶ـ۸ر۳۰

مراد (۷۵۳۳۸۲) ۳۰ر۱۱ـ۱ر۳۰ـ۳ر۳۰ـ۵ر۳۰ـ۷ر۳۰ـ۹ر۳۰

تاج (۳۱۳۸۶۴) ۱۵ر۱۰ـ۱۵ر۲ـ۱۵ر۴ـ۱۵ر۶ـ۱۵ر۸ـ۱۵ر۱۰

ری (۲۲۵۷۸) ۹ـ۱۱ـ۱ـ۳ـ۵ـ۷ـ۹

مهتاب (۴۷۷۷۷) ۹ـ۱۱ـ۱ـ۳ـ۵ـ۷ـ۹

★ **قربون زن ایرونی ـ پوری بنائی ـ سپهرنیا**
مازستیک (۶۶۸۴۶۱) ۱۱ـ۱ـ۳ـ۵ر۱۵ـ۷ر۳۰ـ۹ر۳۰

★ **عشق نامادری ـ رنگی ـ الجاندروری**
کسری (۸۲۶۹۳۹) ۳۰ر۱۰ـ۲ـ۴ـ۶ـ۸ـ۱۰

★ **قربون هرچی خوشگله ـ رنگی ـ عارف**
اونیورسال (۹۲۶۹۵۳) ۱۱ـ۱ـ۳ـ۵ر۱۵ـ۷ر۳۰ـ۹ر۳۰

ایران (۳۱۶۳۵۴) ۳۰ر۱۰ـ۳۰ر۲ـ۳۰ر۴ـ۳۰ر۶ـ۸ر۳۰

پاسیفیک (۷۵۳۳۱۱) ۳۰ر۱۱ـ۳۰ر۳ـ۳۰ر۵ـ۳۰ر۷ـ۹ر۳۰

ساینا (۳۵۲۴۴۲) ۹ـ۱۱ـ۱ـ۳ـ۵ـ۷ـ۹

تیسفون (۹۵۸۸۸۲) ۱۰ـ۱۲ـ۱۵ر۲ـ۳۰ر۴ـ۴۵ر۶ـ۹

رنگین‌کمان (۷۵۶۷۶۰) ۱۰ـ۱۲ـ۲ـ۴ـ۱۵ر۶ـ۳۰ر۸

موناکو (۷۹۵۵۷۶) ۹ـ۱۱ـ۱ـ۳ـ۵ـ۷ـ۹

پرسپولیس (۵۸۱۰۸۳) ۸ـ۱۰ـ۱۲ـ۲ـ۴ـ۶ـ۸

کارون (۹۵۵۱۶۵) ۱۰ـ۱۲ـ۲ـ۴ـ۱۵ر۶ـ۱۵ر۸

دریا (۳۴۱۷۴۶) ۹ـ۱۱ـ۱ـ۳ـ۵ـ۷ـ۱۵ر۹

آستارا (۸۷۴۰۲۲) ۳۰ر۱۰ـ۳۰ر۲ـ۳۰ر۴ـ۳۰ر۶ـ۸ر۳۰

★ **قلبهای شکسته ـ هنوج کومار ـ آشاپارك**
فری (۹۵۳۳۳۶) ۱ـ۳۰ر۳ـ۶ـ۸ر۳۰

★ **کاروان انتقام ـ رنگی ـ ویلیام هولدن**
گلدن‌سیتی (۶۶۳۲۶۹) ۱۵ر۱۱ـ۳ر۳۰ـ۵ر۳۰ـ۷ر۳۰ـ۹ر۳۰

★ **کارناوال چارلی ـ گریز از مرك**
البرز (۳۰۴۲۵۸) ۳۰ر۸ـ ۱۲ ـ ۳۰ر۳ـ ۷ ـ ۸ر۳۰

★ **مرد بیوه وزنهای خوشگل ـ رنگی فرانس‌وازپره و**
ونک (۶۸۴۱۱۶) ۱۱ـ۳۰ر۳ـ۳۰ر۵ـ۴۵ر۷ـ۱۰

★ **مرد دوزنه ـ رنگی ـ لاندوبوزانکا**
ادئون (۳۱۸۱۱۸) ۳۰ر۱۰ـ۳۰ر۲ـ۳۰ر۴ـ۳۰ر۶ـ۸ر۳۰

★ **معرفت جسم ـ رنگی ـ کندیس برگن**
گلدیس (۶۲۸۷۱۳) ۳۰ر۱ـ۳۰ر۳ـ۳۰ر۵ـ۷ر۳۰

★ **مرك و زندگی ـ رنگی ـ دارمندرا**
حافظ (۳۹۱۰۷۴) ۳۰ر۱۰ـ۳۰ر۲ـ۳۰ر۴ـ۳۰ر۶ـ۸ر۳۰

★ **معجزه پرفسور ـ رنگی ـ بیل‌رامسی ـ تی‌نی**
سینه‌موند (۴۸۳۲۲) ۱۱ـ۳ـ۵ـ۷ـ۹

★ **نامحرم ـ ایرج قادری ـ ملوسك**
آسیا (۴۲۹۰۹) ۱۱ـ ۱ـ ۳ـ ۵ـ ۷ر۱۵ـ ۹ر۳۰

شهوند (۳۵۴۰۴۰) ۳۰ر۱۰ـ۳۰ر۲ـ۳۰ر۴ـ۳۰ر۶ـ۸ر۳۰

لیدو (۹۵۱۲۸۲) ۹ـ۱۱ـ۱ـ۳ـ۵ـ۷ـ۹

نپتون (۷۶۰۱۳۶) ۹ـ۱۱ـ۱ـ۳ـ۵ـ۷ـ۹

ژاله (۳۰۴۱۲۰) ۹ـ۱۱ـ۱ـ۳ـ۵ـ۷ـ۹

توسکا (۵۳۹۵۴۴) ۱۰ـ۱۲ـ۲ـ۴ـ۶ـ۸

المپیا (۹۲۶۷۹۷) ۱۰ـ۱۲ـ۲ـ۴ـ۱۵ر۶ـ۳۰ر۸

پاسارگاد (۷۹۲۷۸۲) ۹ـ۱۱ـ۱ـ۳ـ۵ـ۷ـ۹

شرق (۵۳۴۰۲۴) ۳۰ر۱۰ـ ۳۰ر۲ـ ۳۰ر۴ـ ۳۰ر۶ـ ۸ر۳۰

فیروزه (۷۵۷۶۶۹) ۱۰ـ۱۲ـ۲ـ۴ـ۶ـ۸

★ **نمك وفلفل ـ رنگی ـ سامی دیویس**
ایفل (۳۹۱۴۷۷) ۱۰ـ۱۲ـ۲ـ۴ـ۶ـ۸ـ۱۰

★ **نبرد با سه‌مردآهنین ـ رنگی ـ سینماسکوپ**
خورشیدنو (۳۹۳۵۷۸) ۹ـ۱۱ـ۱ـ۳ـ۵ـ۷ـ۹

★ **ویلون‌زن روی بام ـ رنگی**
تخت‌جمشید (۴۳۵۵۰) ۱۱ـ۳ـ۶ـ۹

سئانس انگلیسی
گلدیس ساعت ۳۰ر۹ (معرفت جسم)

افتتاح دوره آموزش مروجان کشاورزی آذربایجان در کارخانه تراکتورسازی ایران ـ تبریز

مهندس آذرنیا مدیر کل کشاورزی استان هنگام سخنرانی دراجتماع مروجان .

اولین دوره آموزش مروجان کشاورزی با همکاری کارخانه تراکتور سازی ایران ودانشگاه تبریز و اداره کل کشاورزی آذربایجان درمحل مرکز آموزش کارخانه تراکتور سازی گشایش یافت.

دراین مراسم آقای مهندس آذرنیا مدیر کل کشاورزی استان آذربایجان شرقی طی بیانات مشروح خوداظهارداشت: این کلاس برای آشنائی بیشتر مروجان کشاورزی و نحوه استفاده صحیح از تراکتور در مکانیزه کردن کشاورزی ایران و در نتیجه آموزش به روستائیان در سطح کشور تشکیل می ـ گردد واین برنامه اهمیت خاصی را دارا می‌باشد . آقای مهندس آذرنیا افزود : این برنامه منحصر به تعلیم ۳۰ نفر مروجان کشاورزی آذربایجان نبوده و پس از اتمام دوره اول آموزش بلافاصله دوره‌های بعدی از مناطق مختلف کشور تشکیل خواهد گردید و در نتیجه علاوه بر کلیه مروجان سپاهیان ترویج نیزدر این کلاس ها شرکت خواهند کرد.

پس از بیانات مدیر کل کشاورزی فیلمی از پیشرفت های کارخانه تراکتور سازی و بازدید شاهنشاه آریامهر از کارخانه نمایش داده شد و بلافاصله کلاس مروجان کشاورزی آغاز گردید.

دوره این کلاس ۲۱ روزاست که ۱۵ روز در کارخانه آموزش عملی زیر نظر متخصصین فنی کارخانه تراکتور سازی انجام خواهد گرفت و ۶ روز بقیه در دانشگاه تبریز آموزش تئوری از نظر ماشین آلات کشاورزی خواهد بود.

FOROUSHGAHE BOZORGE IRAN
فروشگاه بزرگ ایران
IRAN DEPARTMENT STORE

قیمت‌های اجناس در شعبات فروشگاه بزرگ ایران

کره خارجی در کارتن‌های ۳۵ کیلوئی	۲۵۰۰ ریال
کره خارجی در بسته بندی ۱ کیلوئی	۱۰۰ ریال
تخم مرغ روز هر کیلو	۶۲ ریال
مرغ امریکائی آماده به طبخ هر کیلو	۹۷ ریال
روغن نباتی ۱۰ پوندی	۲۸۲ ریال
روغن نباتی ٤ پوندی	۱۲۰ ریال
چای لیپتون ۱۰۰ عددی	۱۷۹ ریال
چای توئینك عطری یك قوطی	۱۷۵ ریال
شامپو کلگیت فامیلی	۲۰ ریال
شامپو کلگیت بزرك	۱۳ ریال
خمیر دندان کلگیت بزرك	۲٤ ریال
پودر دریای بزرك	۲۰ ریال
پودر دریای متوسط	۱۰ ریال
برف بزرك	۲۱ ریال
صابون امپریال لدر بزرك	۱۵ ریال
صابون امپریال لدر کوچك	۱۰ ریال

اطلاعیه مرکز آزمون شناسی

درباره مسابقه ورودی مدرسه عالی فنی

مرکز آزمون‌شناسی برای دوره فوق دیپلم نیمسال دوم تحصیلی ۵۳ـ۵۲ مدرسه عالی فنی از طریق برگزاری مسابقه ورودی به شرح زیر دانشجو انتخاب می‌نماید.

رشته های تحصیلی	مواد امتحانی وضرایب				انواع دیپلم مورد پذیرش				ظرفیت پذیرش
	هوش و استعداد تحصیلی	ریاضیات با ضریب ۲	فارسی	انگلیسی	طبیعی	ریاضی	هنرستانی: برق	هنرستانی: راه و ساختمان	هنرستانی: نقشه کشی	
راه وساختمان	×	×	×	×	×	×		×		۵۰
الکترونیك (برق فشار ضعیف)	×	×	×	×	×	×	×			۵۰
الکتروتکنیك (برق فشار قوی)	×	×	×	×	×	×	×			۵۰
نقشه برداری	×	×	×	×	×	×			×	۵۰

ریاضیات شامل «جبر، مثلثات ، فیزیك»

شرایط اختصاصی

۱ـ زبان خارجی مسابقه ورودی و دوران تحصیل انگلیسی‌است.

۲ـ هر داوطلب می‌تواندیکی از رشته های تحصیلی را انتخاب‌ودر برك درخواست قیدکند .«فارغ‌التحصیلان هنرستان های صنعتی با توجه به رشته تحصیلی میباید رشته انتخابی خودرا تعیین کنند»

۳ـ حق‌التعلیم سالانه چهل هزار ریال استو برای هر نیمسال‌تحصیلی‌بیست هزار ریال در موقع ثبت نام دریافت میشود.

ثبت نام

داوطلبان برای شرکت در مسابقه ورودی مذکور باتوجه به‌شرایط اختصاصی مندرج در این اطلاعیه فرم مندرج راتنظیم و همراه با مدارك خواسته شده حداکثر تاتاریخ ۲٤ر۱۰ر۵۲ باپست سفارشی‌به‌نشانی‌تهران خیابان آبان جنوبی پلاك ۹٤ مرکز آزمون شناسی‌ارسال دارند «مدارك ثبت‌نام منحصرا از طریق پست سفارشی دریافت میشود»به مدارکی که پس‌از تاریخ‌مذکور به پست تحویل شود ترتیب اثرداده نخواهد شد.

توزیع کارت واجرای امتحان ـ کارتهای ورودی داوطلبان در تاریخ ۲۷ر۱۰ر۵۲ در مرکز آزمون شناسی توزیع میشود محل وساعت اجرای امتحان در روز توزیع کارت باطلاع داوطلبان خواهد رسید.

مرکز آزمون‌شناسی

اینجانب دارای نام خانوادگی ..... نام ..... شماره شناسنامه .....

صادره از ..... و دیپلم کامل متوسطه‌دررشته ..... تقاضای شرکت در مسابقه ورودی مدرسه

عالی فنی را در رشته [راه‌وساختمان] [برق فشار ضعیف] [برق فشار قوی] [نقشه‌برداری]

رادارم‌همراه‌این‌برگ‌مدارک زیررا ارسال‌میدارم

۱ـ فتوکپی دیپلم کامل متوسطه ۲ـ فتوکپی کامل شناسنامه

۳ـ چهار قطعه عکس ٤×٦ ٤ـ رسید بانك ملی ایران به مبلغ ۵۰۰ ریال به حساب

شماره ۷٤۸ مرکز آزمون شناسی

نشانی :شهر ..... خیابان .....

کوچه ..... پلاك یاشماره ..... تلفن ..... تاریخ ..... امضاء .....

تذکر : وجه ثبت‌نام‌و مدارك ارسالی به هیچ عنوان مستردنمیشود.

روی‌پاکت نوشته شود مربوط به مسابقه ورودی مدرسه عالی فنی آ ـ ۷۲۷۳۸

آگهی استخدام

نیروی هوائی شاهنشاهی عده‌ای غیر نظامی در تخصص های‌زیر جهت یگانهای مرکزو خارج از مرکز با حقوق مکفی استخدام مینماید .

داوطلبان واجدشرائط میتوانند از تاریخ ۲٤ر۱۰ر۵۲ روز های زوج از ساعت ۸ الی ۱۱ با در دست داشتن مدارك تحصیلی ـعین شناسنامه عکس‌دار ـدفترچه پایان خدمتی یابرك معافیت دائم«غیر پزشکی » ودو قطعه عکس پرسنلی بستاد فرماندهی نیروی هوائی شاهنشاهی «دایره غیر نظامیان » واقع‌در خیابان فرح آباد «دوشان‌تپه »مراجعه نمایند. م الف ۱۸۰٤۲

۱ـ پزشك متخصص پوست
۲ـ پزشك متخصص‌زنان
۳ـ پزشك متخصص بیهوشی
٤ـ پزشك متخصص اطفال
۵ـ نرس و نرس ماما
٦ـ تکنیسین رادیولوژی
۷ـ تکنیسین آزمایشگاه
۸ـ بهیار

نیروی هوائی شاهنشاهی

وقتی شما با یك بانك مدرن کار میکنید،

« بله »

چیزیست که انتظار شنیدن آنرا دارید.

بله کارمندان و کارشناسان بانك تهران بجای رفتار خشك و رسمی مشکلات پولی و بازرگانی شما را خیلی صمیمی و دوستانه دنبال میکنند.

بله در تمام امور مالی و بازرگانی مربوط به‌کشور خودمان و هر نقطه از جهان کارشناسان ما آخرین اطلاعات رابمشتریان خود میدهند .

بله حتی اگرنیمه‌های شب بپول احتیاج داشته‌باشید صندوق اتوماتیك چك‌کارت در چند ثانیه بشما پول پرداخت میکند و همچنین درهرساعت شب صندوق اتوماتیك شب از شما پول قبول میکند.

بله ما برای سرعت و دقت بیشتر در انجام کلیه امور بانکی شما مدرن‌ترین و کاملترین دستگاههای کامپیوتر را با ورزیده‌ترین کارشناسان آن بخدمت گرفته‌ایم.

ما میگوئیم بله !

در بانك تهران یك دوست در انتظار شماست

بانك تهران امین مردم ایران

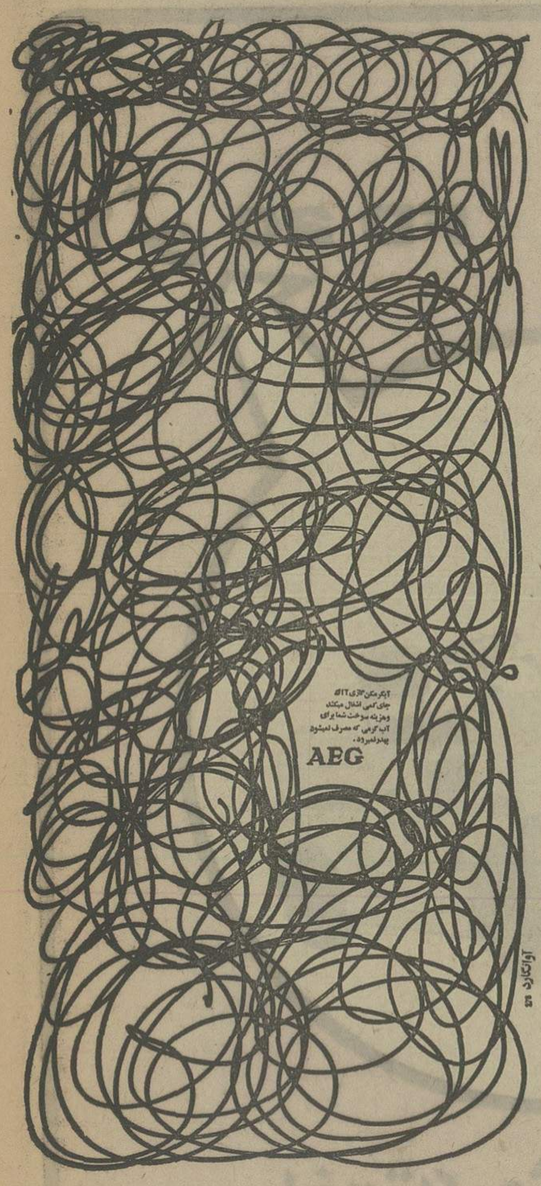

اهم فعالیتهای آماری شهرداری پایتخت در ششماه اول سال ۱۳۵۲

شهرداری پایتخت درانجام کلیه وظایف‌مربوطبه عمران و ساختمان و خدمات شهری و رفاه اجتماعی فعالیتهای بسیاری انجام داده که دراجرای ماده ۷۱ قانون شهرداریها اهم آنها ذیلا برای اطلاع عموم منتشر میشود.

۱ـ عمران و ساختمان

افتتاح و بهره‌برداری از پارک فرح‌آباد واقع‌در محل سابق گودهای جنوب شهر بمساحت	۵۰۰ر۰۰۰ متر مربع
احداث و بهره‌برداری سردخانه ده‌هزارتنی	
اتمام ساختمان کانون شماره ٦ (نظام مافی)سازمان تربیتی	
ایجاد فضای سبز کارخانه کود گیاهی وسردخانه بزرگ تهران بمساحت	٤۳ر۰۰۰ مترمربع
اسفالت خیابان‌ها	۱ر۳۰۵ر۰۳۳ مترمربع
لکه‌گیری اسفالت	٦٦۲ر۱۸۷ مترمربع
فرش موزائیک پیاده‌روها	۱٤۱ر۱۵۵ مترمربع
توسعه و تسطیح خیابان‌ها	۸٤٦ر٤٤۹ مترمربع
نهرسازی و جدول‌سازی	۳٤ر۱۳۸ متر

۲ـ ترافیك

خط کشی خیابان‌ها	۱ر۰۵۳ر۹۸۰ متر
کانال عابر پیاده	۹٦ر۳۰۳ مترمربع

۳ـ خدمات شهری ورفاه اجتماعی

صدور پروانه ساختمانی	٤ر٦۵۸ فقره
جلوگیری از عملیات خلاف پروانه ساختمانی	۸ر۵۳۳ فقره
جلوگیری از وسائط نقلیه دودزا	٦۰۱ فقره
نصب پلاک خیابانها و شماره‌گذاری منازل	۱۷ر٦۸۰ فقره
جمع‌آوری و حمل زباله و لجن و خاک	۱۲۱ر۲۰٤ کامیون
غرس درخت و درختچه و بوته‌های زینتی	۱۷٤ر۹۷۲ عدد
خرید عرصه و اعیان بمنظور توسعه معابر	۵۲۳۷۳۳۹ مترمربع
اطفای حریق	۹٤۵ مرتبه
منگنه و بازدید فرمهای املاک مربوط به‌مکانیزاسیون وصول‌عوارض‌نوسازی	۵٦۹ر۳۸۳کارت
افتتاح و بهره‌برداری از فروشگاه شرکت‌تعاونی مصرف کارمندان شهرداری پایتخت .	
مراجعه کارکنان شهرداری به مراکز درمانی	۲ر۸۳۸ نفر
کمک نقدی به‌افراد مستمند و مسلولین شفایافته	۱ر۰۵۰ نفر
اعزام افراد مستمند به محل سکونتشان	۱ر۱۲۱ نفر
نگهداری ازفرزندان سازمان تربیتی‌شهرداری‌پایتخت	٤ر۲۸۲ نفر
تزریق واکسن ضدفلج وواکسن سه‌گانه به‌اطفال‌شیرخوارگاه‌سازمان‌تربیتی	۱۰۲ نفر
اعزام‌فرزندان سازمان تربیتی به‌مراکزحرفه‌ای‌و کانون‌های کارآموزی	۲ر۳۱۵ نفر
رسیدگی به امور اطفال عقب‌افتاده وسیله‌مرکز مشاوره و راهنمائی سازمان تربیتی.	
انجام برنامه‌های تفریحی جهت فرزندان‌سازمان تربیتی .	
کارآموزی گروهی ازدانشجویان دانشگاه درسازمان تربیتی .	
تعداد کشتار دام (اعم از گوسفند وبز و گاوو گاومیش و گوساله و شتر و خوک)	۱ر۱۹۷ر۱٤۹ دام
وزن کشتار دام (اعم از گوسفند و بز وگاوو گاومیش وگوساله وشتر و خوک)	۲٦ر۱۱۳ تن
تعداد درگذشتگان مسلمان	۱۳ر٤٤۵ نفر
احداث آرامگاه خصوصی	۱۳۷ دستگاه

م الف ۱۸۲۵۱ آ ـ ۷۲۸۰۸

تاکسی کلوپ سرویس

باتومبیل های مجهز و آخرین مدل و راننده های مجرب شبانه روز در خدمت شماست ۸۵۰٦۹۹ـ۸٤۹٤۱۰

دنیای ورزش روزهای شنبه منتشر میشود

گزارش روز

تکلیف ۱۸۰ هزار دانش‌آموز دوره راهنمائی روشن شد

مجموع نمرات ۳ ساله شرط ورود به دبیرستانهای نظام جدید آموزشی است

اشاره

دیروز وزیر آموزش و پرورش نحوه هدایت دانش‌آموزان دوره راهنمائی تحصیلی را به‌دبیرستان های نظام جدید اعلام و تشریح کرد.

با توجه باینکه امسال در کلاس سوم راهنمائی تحصیلی ۱۸۰ هزار دانش‌آموز تحصیل می‌کنند کوشیده‌ایم شرایط ورود این گروه عظیم ' رابه‌دبیرستان های نظام جدید بابیانی ساده بازگو کنیم. ناگفته‌نماند تصمیماتی که گرفته شده آزمایشی است و سال بعد باتوجه به‌تجربه‌ای که از نخستین سال اجرای این تصمیمات بدست خواهد آمد در موارد لازم تجدیدنظر می‌شود .

برای هدایت دانش‌آموزان راهنمائی تحصیلی به دبیرستان به دو عامل توجه‌می‌شود . یکی نظر مشاوران و دیگر جمع‌نمرات ۳ساله او در دوره راهنمائی تحصیلی .

درمورد مشاوران این‌دستورالعملها صادر شده است :

● کلیه مشاوران ، مدیران و معلمان مدارس راهنمائی‌تحصیلی موظفند اطلاعات لازم در مورد شناسائی همه‌جانبه دانش‌آموزان سال سوم راهنمائی را جمع‌آوری کنند و نتایج را در پرونده‌های تحصیلی آنان منظور دارند.

★ شورای دوره راهنمائی هر مدرسه باید لااقل ماهی ۲بار بمنظور بررسی کیفیت پیشرفت تحصیلی دانش‌آموزان سال‌سوم تشکیل گردد .

● مشاوران راهنمائی بایدطی سال جاری حداقل یکبار با هر دانش‌آموز سال سوم راهنمائی تحصیلی مصاحبه کنند و باتوجه به نتایج مصاحبه و بررسی‌های شوراهای‌دوره‌راهنمائی، مندرجات پرونده‌های تحصیلی دانش‌آموزان و همچنین کارنامه‌های تحصیلی آنان نظرات مناسب را بترتیب اولویت‌ها به‌هردانش‌آموز پیشنهاد کنند. همچنین حداقل یک بار حضورا یا کتبا نظر خانواده دانش‌آموزان را اخذ کنند

★ مشاوران راهنمائی موظفند بهنگام اظهارنظر در مورد هر دانش‌آموز این عوامل را مورد توجه قرار دهند :

ـ تمایلات تحصیلی دانش ـ آموزان، یعنی مشاوران راهنمائی بایدقبلا ازطریق راهنمائی‌گروهی، دانش‌آموزان‌رادقیقا باخصوصیات و شرایط ویژه تحصیلی هریک از شاخه‌های تعلیمات متوسطه کاملا آشنا سازند و پس‌از آگاهی‌کامل دانش‌آموز نگاهداری کنند. هریک از ۵ شاخه، پرسشنامه «علاقه‌تحصیلی» رابین آنان‌توزیع و نتایج را در پرونده تحصیلی دانش‌آموزان نگاهداری کنند . مشاوران و مدیران مدارس راهنمائی ضمن ارائه حداکثر اطلاعات لازم درمورد نظام جدید آموزش متوسطه به‌اولیای‌دانش‌آموزان ، فرم «پرسشنامه علاقه اولیاء درموردتحصیل فرزندانشان» را پس‌از تکمیل بوسیله آنان در پرونده تحصیلی ضبط خواهند کرد .

همچنین مشاوران راهنمائی وظیفه دارند بهنگام اظهارنظر نتایج این تست‌ها را موردتوجه قرار دهند :

- نتایج تست هوش.
- نتایج تست استعداد فنی.
- نتایج فرم آزمایشی که تا اسفندماه دراختیارمشاوران قرار خواهد گرفت .

ـ نتایج‌امتحانی که‌درفروردین ماه در یک روز در سراسرکشور بعمل می‌آید و یک امتحان قوه معلومات عمومی خواهد بود

لازم به یادآوری است که قبل از اعلام قبولی‌کامل دانش‌آموزان (امتحانات آخر سال) نباید راهنمائی تحصیلی انجام گردد.

مشاوران راهنمائی باید برای دانش‌آموزانی که در خردادماه قبول میشوندپس از اعلام نتایج امتحانات خردادماه‌و برای‌دانش‌آموزانی که در شهریور ماه قبول میشوند پس‌ازاعلام نتایج‌امتحانات شهریورماه ، شاخه‌های تحصیلی مناسب با توجه به نتایج تست‌ها، مصاحبه‌ها و امتحانات پیشنهاد و نظر خود را در فرمی تنظیم و پس از گواهی مدیر مدرسه به هریک از دانش‌آموزان تسلیم دارند .

این نظر مشورتی است و اولیای دانش‌آموز در قبول و یا رد آن مختارند ، ولی در هرحال ثبت‌نام در مدرسه متوسطه براین اساس صورت می‌گیرد:

قبولشدگان در امتحانات سال سوم دوره راهنمائی درصورت دارابودن شرایط میتوانند در یکی از ۵ شاخه تحصیلات متوسطه (نظری ـ صنعت ـ خدمات ـ «حرف روستائی و کشاورزی» و جامع) ثبت‌نام کنند و بتحصیلات خود ادامه دهند.

شرایط ثبت‌نام درشاخه نظری تحصیلات متوسطه از این قرار است :

دانش‌آموزانی میتوانند دررشته نظری‌تحصیلات‌متوسطه‌ثبت‌نام‌کنندو ادامه تحصیل دهند که علاوه بر نظر مشاور ، معدل کل نمره‌های سالانه آنان در امتحانات قبولی سه سال تحصیلی دوره راهنمائی در مواد درسی بشرح آئین‌نامه امتحانات این دوره حداقل ۱۲یا مجموع نمره‌های سالانه سه‌سال حداقل ۱۶۳۲ باشد.

و اما شرایط ثبت‌نام درشاخه صنعت تحصیلات متوسطه :

شرط ورود به شاخه صنعت تحصیلات متوسطه آنست که مجموع‌نمره‌های سالانه دانش‌آموز طی سه سال ، قبولی بااحتساب ضریب ۲ در خردادماه در چهار ماده درسی (ریاضیات ـ علوم تجربی ـ زبان خارجه وشناخت حرفه و فن) کمتر از ۶۰۰نباشد.

شرط ورود به شاخه‌های خدمات و حرف روستائی و کشاورزی تحصیلات متوسطه آنست که‌مجموع نمره‌های سالانه دانش‌آموز طی سه سال ، قبولی با احتساب ضریب ۲ در خرداد ماه درچهارماده درسی ریاضیات‌ـ علوم‌تجربی‌ـ زبان‌خارجه وشناخت حرفه و فن کمتر از ۵۲۸ نباشد.

اولیای دانش‌آموزان می‌توانند نظر مشاوران‌دوره راهنمائی تحصیلی را رد کنند

دانش‌آموزان میتوانند در شاخه جامع تحصیلات متوسطه ثبت‌نام کنند و ادامه تحصیل دهند که شرایط ورود به دبیرستانهای نظری ، صنعت و خدمات را داشته باشند .

نمره سالانه امتحانات پایه های قبولی اول ودوم‌وسوم‌دانش‌آموزانی که دریک یا چند ماده یادر تمام مواد درسی تجدید شده ، یا در امتحانات خرداد ماه آن مواد‌نمره ندارند با احتساب نمره شهریور بجای نمره خرداد ماه همان ماده باضریب ۲ تعیین میشود .

دانش‌آموزان سال سوم دوره راهنمائی تحصیلی که در یک یا چند ماده یادرتمام مواد درسی نمره‌کمتر از حد نصاب مقرر از قبولی داشته و یا در امتحانات خردادماه‌آن مواد شرکت‌نکرده باشنددرصورت شرکت درامتحانات شهریور ماه همان مواد و قبولی و احراز هریک از شرایط می توانند درشاخه مربوطه ثبت‌ نام کنند وادامه تحصیل دهند ، پس مهلتی به دانش‌آموزانی که‌شرایط ورود به یکی از شاخه‌های‌متوسط را پیدا نمی کنند داده می شود تا بعضی دروس را دوباره امتحان دهند ، به عبارت روشن‌تر : دانش‌آموزان قبولی خرداد ماه کلاس سوم دورم‌راهنمائی تحصیلی وهمچنین دانش‌آموزان تجدیدی کلاس سوم که پس ازقبول شدن درشهریورماه ، هیچیک ازشرایط ورود به دبیرستان را احراز نکنند یا واجد شرایط ثبت نام درشاخه های تحصیلی (نظری ـ صنعت‌ـ خدمات حرف روستائی‌وکشاورزی) نباشند می توانند درهمان مدرسه درتاریخ معین (قبل از شروع سال تحصیلی جدید) برای‌شاخه صنعت در امتحانات هریک ازمواد درسی ریاضیات ـ علوم تجربی ـ شناخت حرفه و فن و زبان‌خارجه که مجموع نمره های سالانه آنان طی سه سال کمتر از۱۵۰ وبرای شاخه های خدمات و حرف روستائی و کشاورزی درامتحانات هریک از مواد درسی فوق‌الذکر که مجموع نمره های سالانه آنان طی سه سال کمتر از ۱۳۲ وبرای شاخه نظری در امتحانات هریک از مواد درسی قرآن و تربیت و تعلیم دینی ـ تعلیمات اجتماعی و اخلاقی ـ قرائت فارسی ـ دستور زبان فارسی و عربی ـ املاء و انشاء فارسی ـ علوم تجربی ریاضیات ـ تاریخ و جغرافیا وزبان خارجه که مجموع نمره های‌سالانه آنان درطی سه سال قبولی کمتراز ۱۴۴ است مجددا شرکت جویند و این نمره امتحانی با ضریب ٤ با نمره های سالانه قبولی سال های اول ودوم آن مواد جمع می‌گردد ودانش‌آموز درصورت احرازشرایط می تواند در شاخه متوسطه مربوطه ثبت نام کنند ، در غیر اینصورت در صورت تمایل بادامه تحصیل دردوره متوسطه ، باید یکسال دیگر برای پایه سوم ثبت‌نام کند وادامه تحصیل دهد . واگر بازهم موفق‌نشودمی‌تواند درمدارس متوسطه بزرگسالان به تحصیل بپردازد .

بااین تصمیمات سرنوشت دانش‌آموزان دوره راهنمائی تحصیلی روشن شد.آنچه‌که اینک مورد توجه قراردارد این است که نمرات هر۳ سال دوره راهنمائی تحصیلی ملاک هدایت دانش‌آموز است ، پس بایدامتحانات‌هر۳سال تحت مراقبت دقیق انجام شود و امتحانات مدارس غیر دولتی به همان دقت امتحانات مدارس‌دولتی صورت گیرد .

امتحان نهائی کلاس سوم راهنمائی همانطورکه‌شرکت‌کنندگان در میزگرد اطلاعات پیشنهاد کرده بودند منطقه‌ای خواهد بود ، یعنی درهر شهر دانش‌آموزان سئوال و بارم یکنواخت خواهند داشت .

خانم دکتر پارسای در مصاحبه دیروز خود وضع دبیرستانهای نظام‌آینده را نیز روشن ساخت‌که در شماره آینده به ۵ شاخه دوره متوسطه آینده می پردازیم .

جدول کلمات متقاطع

شماره ۷۶۳۰

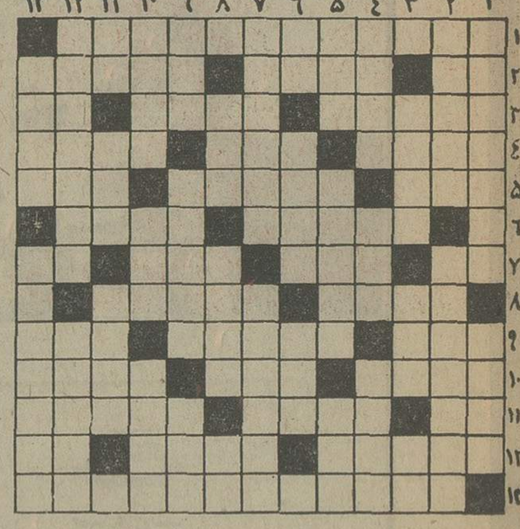

افقی :

۱ـ از پیشروان مکتب موسیقی مدرن با نغمه‌های ناهنجار بسیار ۲ـ فروغ دیده ـ درشتی و ناهمواری ـ آهنگساز معروف فرانسوی در قرن نوزدهم ۳ـ شاعر فرموده که وقت غارت بی‌رحمند‌ـ مهربان ـ مرکزدوران دم ٤ـ دل به نور ایمان روشن دارد ـ همه از پشت او هستند‌ـ بررخسارمیزنند ٥ـ یکی‌از ارکان‌ـ سبکی ـ کلبه ترکمنی ٦ـ قدیمی و سابقه دار ـ ستمکار و زورگو ۷ـ صریح‌و پوست کنده‌ـ عظمت‌ـ اگرمیخواهید فورا فاش شود به خانم بگوئید ـ حرف شگفتی ۸ ـ قانون مربوط به‌روابط وحقوق ازلو ازم مطبخ علی‌الخصوص‌برای خورش‌جات ! ۳ـ اگر مربوط به گیسو باشد برای بدام آوردن دلهاست ـ وسیله آب کشی ـ علامت مفعول صریح ٤ـ در حال وزیدن است ـ قدم ـ گرز ٥ـ شیر ـ پیامبری که شهرتش همه از گمنامی است ـ ناخن نیز از آن جنس است ٦ـ مطرب گفته به‌این‌آسانی وا نمی‌کند ـ ناپاک‌ـ مال پیران بلال است ۷ـ قسمتی از معده نشخوار کنندگان ـ طرح معروفش به فریاد اروپای بعد از جنگ‌رسید ۸ـ نشخوار آدمیزاد‌ـ شیرخوار ـ شش ۹ـ اگر بلد داشته باشد تبعید میشود ـ هنوز هم بازار مرکز اصلی آنست ـ سه حرف‌و یک حرف ! ۱۰ـ ازانواع سیگار های وطنی که چند سال پیش تهیه میشد ـ مقابل ـ هم با کدو می‌نشیند هم بادمجان۱۱ـ از این راه نروید که به پایان نمیرسید ـ عکسهارادر دل‌میگیرد‌ـ دیوار قلعه ۱۲ـ فاضلاب ـ فقر و تهیدستی ۱۳ـ اگر خانه فقر است نوعی از آن عشرتکده اغنیا نیز نیست ـ نسخه برداری‌کردن.

عمودی :

۱ـ بریک روش ادامه دادن ـ از بزرگترین مبارزان راه حق ۲ـ بچه تازه پا را براه می‌اندازد ـ اشخاص ـ از دل ساز نغمه‌ها بیرون کشد ۹ـ زمان فعلی ـ سخن‌چین ـ ضمیر عربی ۱۰ ـ مرحله‌بعد از رکوع ـ از بیماری های ناشناخته عصبی ـ دم در کشیدن ۱۱ـ چون خلع شود دستی‌بجائی‌بند نیست‌ـ خوشحال و خوشرو ـ اندیشه‌بد ودودلی ۱۲ـ همراه ناحق می‌آید ـ منطقه‌ای در هندوستان ـ راه بی‌پایان ۱۳ـ از تاریخهای‌پرطول و تفصیل و پرآب و تاب دوران قاجار .

حل جدول شماره ۷۶۲۹

از صبح چهارشنبه در گروه سینماهای

سهیلا ـ مولن روژ ـ دیانا
تاج ـ مهتاب ـ مراد

شکست اشغالگران

رنگی

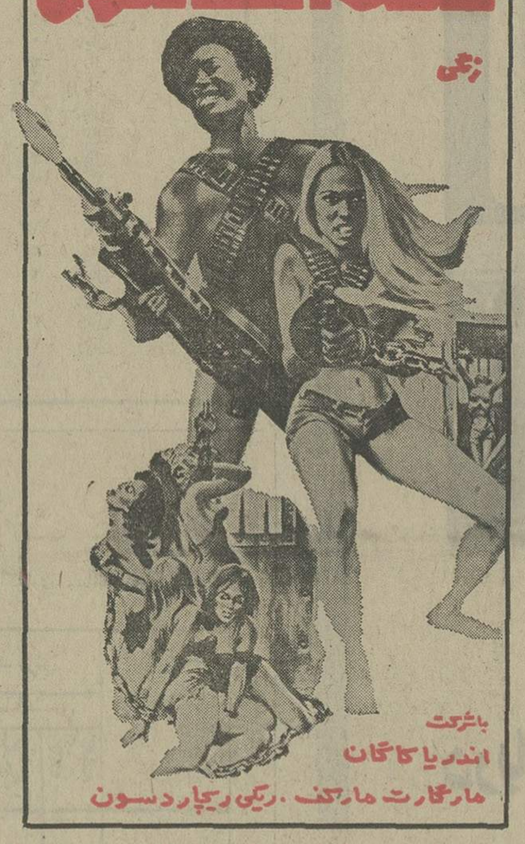

باشرکت
اندریا کاگان
مارگارت مارکف . ریکی ریچاردسون

تماشای‌این فیلم برای اشخاص کمتر از ۱۸ سال ممنوع است

از صبح چهارشنبه در سینما

گلدن سیتی

یك‌فیلم‌خارق‌العاده‌ـ یك داستان استثنائی

اولیور راید
کندیس برگن
جین هاکمن
در فیلم رنگی

شکارچیان انسان

بکارگردانی : دون مک فورد
محصول یونایتد آرتیست

جراهمه میخواهند برای
AEG
تبلیغ کنند؟

عید غدیر
درجوار حرم مطهر
حضرت امام رضا «علیه السلام»
دفتر رزرو
تهران هتل مشهد
درتهران
تلفن: ۸۳۱۹۴۹
مشهد ۲۹۰۴۶-۰۵۱

آگهی مناقصه‌شماره ۲۳۸۷ر۵۲

راه آهن دولتی ایران ۱۲۵۰۰ کیلو طور سیمی گالوانیزه مورد نیاز را بر طبق مشخصات و شرایط مربوطه از محل طرح های سازمان برنامه.

از طریق مناقصه تحویل تهران انبار مرکزی ج ریلگذاری خریداری مینماید.

داوطلبان شرکت در مناقصه میتوانند در ساعت اداری‌جهت دریافت اسناد مناقصه باداره کل کارپردازی مراجعه فرمایند شرکت کنندگان در مناقصه بایدمبلغ ٤٥٠٠٠ ریال بعنوان سپرده شرکت در مناقصه بحساب ۱۰۹۵ راه‌آهن نزدبانك مرکزی ایران پرداخت و رسید آن‌یا معادل همان مبلغ ضمانت‌نامه بانکی صادر یکی از بانکهای مجاز ایران که لااقل یکماه اعتبارداشته باشد بضمیمه پیشنهاد خود تاساعت ۹ صبح‌روز ۲۸ر۱۱ر۵۲ در صندوق پیشنهاد ها واقع در اداره کل کارپردازی بیاندازند پیشنهاد های واصله ساعت ده روز مزبور بازو قرائت خواهد شد. حضورپیشنهاد دهندگان یانمایندگان مجاز آنها در جلسه مناقصه آزاد است‌و راه‌آهن در ردو یاقبول هریك یاتمام پیشنهاد ها مادامی که قرارداد مبادله نشده است جزاو کلا مختار میباشد. به پیشنهاد فاقد سپرده و مشروطو مبهم و پیشنهادی که بعد از موعد مقرر برسدترتیب اثرداده نخواهد شدسپرده برنده اول ونفر دوم مناقصه نگهداری و در صورت استنکاف از انجام معامله بدون‌تشریفات بنفع راه‌آهن ضبط‌خواهدشد. مالیات متعلقه و هرگونه عوارض‌دیگر بعهده‌برنده مناقصه میباشد. راه‌آهن میتواند تاصدی بیست‌و پنج از میزان معامله کسر یا اضافه نماید .م‌الف ۱۸۰۶۰ ـ راه‌آهن دولتی ایران

KOMATSU
کوماتسو

انواع لوله‌گذار کوماتسو
بقدرتهای
۱۴۰ ، ۱۸۰ و ۳۲۰ اسب
در چرخ طیار باجعبه دنده اتوماتیك

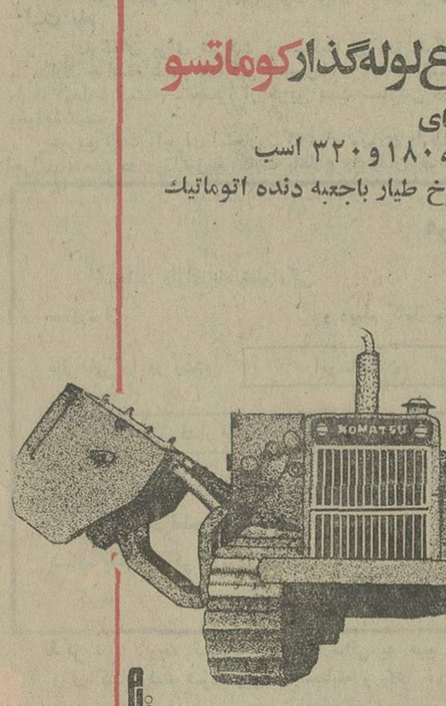

نماینده انحصاری در ایران
شرکت سهامی خاص هاماراگ تهران : خیابان تخت طاووس
شماره ۵ ساختمان آرك تلفنهای ۵ - ۸۳۱۶۵۳

نماینده فروش تهران ـ خیابان قزوین بین عسکری و قنات فروشگاه پارس مکانیك تلفن ۹۵۹۶۷۵ و ۹۶۲۹۸۳ نماینده فروش اهواز ـ خیابان ششم بهمن باغ معین خیابان بختیار تلفن۲۲۱۹۲ نماینده فروش اصفهان ـ خیابان حکیم نظامی شرکت هاماراك تلفن ۷ـ۴۱۰۵۶ آ‌ـ۷۲۲۲۶

وارد شد
۲ تن FD 20
۲/۵ تن FD 25

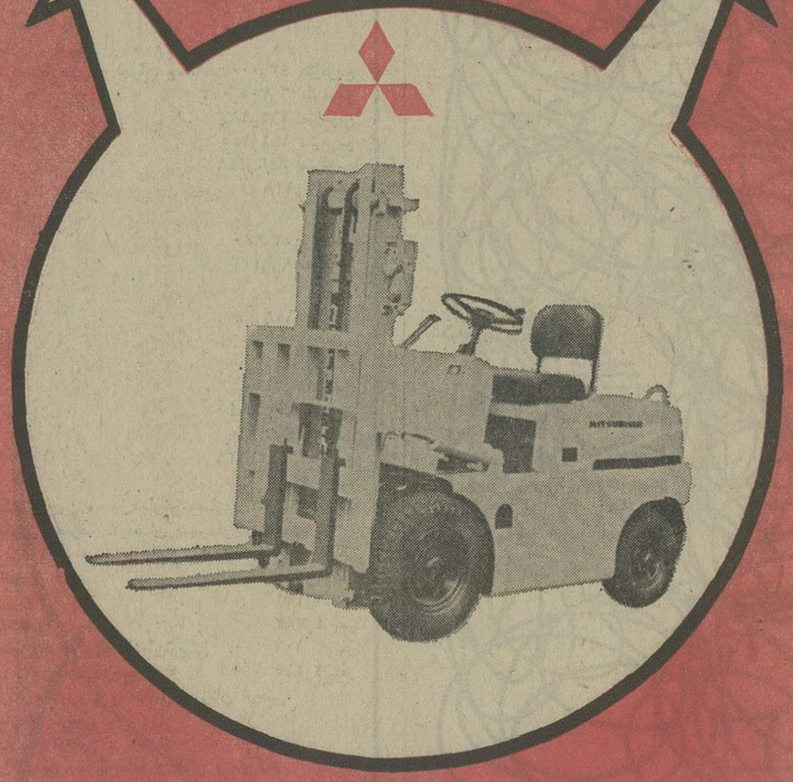

لیفت تراک مشهور میتسوبیشی
شرکت اشتادکو ـ میدان ۲۴ اسفند ـ تلفن ۹۲۵۵۷۴

درجلسه امروز سنا یك خانم سناتور گفت:

زن ایرانی هنوز تأمین ندارد

سنا از مقام علیاحضرت ملکه پهلوی تجلیل کرد

در جلسه امروز مجلس سنا، اولین بانوئی که ده سال قبل بعنوان «سناتور» به پارلمان راه یافت طی سخنان مشروحی گفت: زن ایرانی در خانواده و اجتماع تامین ندارد و دولت نیز هنوز بفکر ازبین بردن قوانین سخت قرون وسطائی نیست . وی گفت که مزایای رفع حجاب تنها به زنان اختصاص نداشته است .

در همین جلسه سناتور رسائی بمناسبت هفدهم دی در تجلیل از مقام علیاحضرت ملکه پهلوی صحبت کرد.

وصول لایحه بودجه سال ۱۳۵۳ کل کشور و متمم بودجه سال ۱۳۵۲ اعلام گردید وچند لایحه نیز پس از بررسی و بحث ، به تصویب رسید.

باید در قوانین تجدیدنظر شود

در جلسه امروز مجلس سنا که بریاست آقای مهندس شریف امامی تشکیل شد ، سناتور دکتر شمس‌الملوک مصاحب در نطق‌پیش از دستور خود از هفدهم دیماه بنام یکی از درخشانترین ایام تاریخ در زندگی زن ایرانی و جامعه ایرانی یاد کرد و گفت روز تاریخی هفدهم دیماه سرآغاز یک سلسله تحولات و انقلابات عظیمی شد که بعدها با اقدامات شاهنشاه آریامهر و در سایه انقلاب شاه‌و ملت به‌آزادی کامل زنان و ایفای حقوق سیاسی آنان انجامید.

ناطق یادآور شد با آنکه رهبر عالیقدر انقلاب شاه و ملت فرمان آزادی و احقاق حقوق زن را صادر فرموده وآراء عمومی و مجلسین برآن صحه نهاده‌اند ، هنوز موانع و مشکلات زیادی‌در سر راه فعالیت و آزادی زنان وجود دارد . هنوز بسیاری از قوانین کهنه و مظلم که با عصر درخشان ومترقی انقلاب سازگار نیست ، چون باری‌گران بر دوش زنها سنگینی میکند. زن درخانواده تامین ندارد ، در اجتماع تامین ندارد، قوانین‌سخت قرون‌وسطائی او را چون مرغی بال شکسته رها کرده است و دولت هنوز چاره‌جوئیهای لازم را نکرده است . بسیاری از قوانین و مقررات مربوط به ادوار قبل از انقلاب است و با منشور انقلاب‌شاه و ملت که اساسش بردین مبین‌اسلام وآزادی و مساوات میباشدسازگار نیست. اگر بند از پا برداشته شد ولی زنجیر بعضی مقررات سخت وخشک و غیر عادلانه درهر قدم ودر هر راهی ، سد راه ترقی و آزادی زنان است .

تجدیدنظر در قوانین

● سناتور دکتر مصاحب در دنباله سخنان خود گفت درسالگرد روز تاریخی هفدهم دی ، زنان عصر انقلاب شاه و ملت حق دارند از دولت بخواهند که در بسیاری از قوانین که برای زنان غیر عادلانه است و با مقتضیات عصر انقلاب سازگار نیست ،تجدید نظر کنند . قوانینی که به زیان‌زن وبه تامین زندگانی اجتماعی و اداری اوخلل وارد میسازد تغییر دهند و آنها را باانقلاب مترقی ومقدس ایران همگام و هماهنگ سازند.

سناتور دکتر شمس‌الملوک مصاحب آنگاه به ذکر دو ماجرای قدیمی پرداخت و گفت در سال ۱۳۲۴ هجری مدیر روزنامه «عدالت» راکه در روزنامه خود سخن از آزادی زنان بمیان آورده بود از شهر بیرون کردند و قبل از آغاز سلطنت سلسله پهلوی دختران را در آمارها بحساب نمی‌آوردند

کار امروز «پرده‌نشین» آن روزی

● آق در دنباله سخنان خود گفت : فرمان رفع حجاب در روز هفدهم دی در حیات اجتماعی ، اخلاقی، اقتصادی و خاصه درهمه شئون وامور کشور موثر بود و مزایای آن تنها اختصاص به زنان نداشت زیرا با رفع‌حجاب وازدیاد مدارس دخترانه و باز شدن در دانشگاه بروی زنان ، سبب شد که برآگاهی و دانائی و بینائی همه جامعه که معطل و محروم و محدود مانده بود افزوده شود و اوصاف «پرده‌نشین» و «پشت‌پرده» از میان برود .

رضاشاه کبیر چه‌کردند

● سناتور دریابد فرج‌الله رسائی نیز نطق قبل از دستور خود را به تجلیل از مقام‌زنان نامدار ایران ، روز هفدهم دی و اهمیت آن برای زنان کشور اختصاص داد و دریک نطق مشروح با یادآوری‌چندین خاطره از دوران زندگی خود اظهار داشت قبل از ۱۷ دی ۱۳۱۴ تمام مردم ایران اعم از زن و مرد چشم امیدشان به رضا شاه کبیر بود تا بتوانند با عزمی راسخ قدم پیش نهاده و بزنان ایران آزادی کامل عطا فرمایند . حتی در اسفند ۱۳۰۵ باآینکه رضا شاه کبیرتاجگذاری نموده بودند مردان و زنان روشنفکر ایران انتظارداشتند به زنان آزادی داده شود . رضا شاه کبیر بود تا بتوانند های ترقی‌خواهانه آن روزرا برآورده کرده حتی درمورد نسوان علاوه بررفع حجاب مقرر فرمودند مدارس عالی و دانشگاه و دانشسرای متعدد تاسیس‌شود و دختران‌همدوش پسران درس بخوانند .

● ناطق یادآور شد زنان ایران دو دوره سلسله مهم‌در تاریخ ایران بمقام ارجمندی دست یافتند. یکی زمان خشایارشا و هخامنشیان و دیگری در زمان سلطنت پهلوی . اولین فرمانده نیروی دریائی ایران یک ملکه بود بنام «آرتمیز» که بفرمان خشایارشاه بسمت فرماندهی دریائی تعیین گردید و جنگها و رشادت های وی در تاریخ ایران ثبت است . هنگامی که فرمانده نیروی دریائی ایران بودم با استدعا از حضور شاهنشاه آریامهر، اولین ناوشکن ایرانی بنام «آرتمیز» نامیده شد .

ملکه شجاع

● سناتور دریابد فرج‌الله رسائی‌گفت من از تریبون‌مجلس سنا و از این جایگاه مقدس ضمن سلام به روان پاک رضا شاه‌کبیر ، به فداکارترین‌بانوی ایرانی یعنی علیاحضرت ملکه پهلوی درود می‌فرستم .

● علیاحضرت ملکه پهلوی اوین بانوئی‌بودند که به‌اتفاق والاحضرتها در دانشسرای مقدماتی‌حضور بهمرسانیده و عملا سرمشق فداکاری برای زنان ایران شدند . بخاطر بیاورید در سال ۱۳۱۴ که استعمار سرخ و سیاه با تمام قدرت می‌خواستند ملت ایران زبون بوده وقادر بعرض‌اندام دردنیا نباشد ، این ملکه‌شجاع ایران به اتفاق والاحضرتها بدون حجاب در محل حضور بهمرسانیدند و عملا به تمام زنان ایران نشان دادند که با فداکاری شخصی بایستی‌موانع را از بین ببرند . حقا به علیاحضرت‌ملکه پهلوی بایستی نه فقط نام فداکارترین زن ایرانی را داد بلکه بهترین‌مادر ایرانی نیز به‌معظمها لقب داد زیرا در آن ایامی‌که علیاحضرت ملکه پهلوی همسر بزرگوار سردارسپه در ایران ، درحالی که سردار سپه از گوشه‌ای‌به گوشه دیگر این مملکت برای ایجاد امنیت لشگرکشی میفرمودند ، این‌بانوی شجاع ایرانی با قدرت تمام به تربیت فرزندان برومند خود پرداخته و فرزندی چون اعلیحضرت محمد رضا شاه شاهنشاآریامهر را در دامن پرمحبت خود پروراندند . اگر امروز ملت ایران از لحاظ امنیت ورفاه زندگانی دوره خوشی را می‌گذرانند نتیجه فداکاریها و از خودگذشتگی‌های بانوی عالیقدر ایران علیاحضرت ملکه پهلوی است .

● سناتور دریابد رسائی پس از تشریح خدمات والاحضرتها ، در تجلیل از مقام علیاحضرت شهبانو صحبت کرد و از سناتورها پرسید : وجدانا بگوئید کدامیک از شما تابحال بیک جذامخانه سر زده‌اید ؟ شهبانوی ایران نه تنها به کلیه جذامخانه ها سرکشی فرموده و می‌فرمایند حتی برای مبتلایان به جذام دهکده مخصوص آماده فرموده‌اندو در التیام‌سوختگان، بیمارستان سوانح سوختگی را تاسیس می‌فرمایند . چقدر شرمسارند آن کسانی‌که قصد جان‌شهبانوی‌نیکوکار ومحبوب را داشتند .

بیمه زنان خانه‌دار

● سناتور دریابد رسائی در پایان نطق طولانی خودگفت امیدوارم روزی در جایگاه وزیران‌ومعاونین‌پارلمانی‌چندتن از وزیران و معاونین زن حضور داشته باشند و مرد و زن ایرانی با کمک یکدیگر بتوانند کشور را با سرعت بیشتر بدورانهای طلائی تمدن بزرگ برسانند .

ناطق افزود فرمایشات‌اخیر شاهنشاه آریامهر در مصاحبه با سردبیر روزنامه مردم در مورد بیمه‌ها که صراحتا فرمودند در راه توسعه بیمه‌ها همه کس از هنگام تولد تا روزوفات زیر پوششی ازچتر حمایتی قرار گیرد مشکل‌همه زنان خانه‌دار مانند سایر مردم حل میشود .

بررسی لوایح در دستور

● در بررسی لوایح‌دولت، چهار لایحه از تصویب نهائی گذشت و بدولت ابلاغ گردید. این لوایح عبارتند از : لایحه تعمیم تبصره یک بند (ب)ماده پنج قانون استخدام نیروهای مسلح شاهنشاهی به ژاندارمری و شهربانی کشور ـ لایحه اصلاح‌بند جیم ماده‌پانزده‌قانون استخدام نیروهای مسلح شاهنشاهی ـ لایحه تغییر نام صندوق توسعه کشاورزی‌ایران و اصلاح ماده پنج قانون صندوق مزبور ـ لایحه‌موافقت نامه دامپزشکی بین دولت‌ایران و دولت رومانی .

● چهار لایحه نیز پس از بحث و بررسی به تصویب رسید و به مجلس شورای‌ملی فرستاده شد که عبارتند از : لایحه تمدید مهلت مقرر در قانون اصلاح تبصره دو ماده ۷۳ قانون محاسبات عمومی ـ لایحه اجرای قرارداد مورخ یکم ژوئن ۱۹۷۳ ژنو الحاقی به قرارداد مورخ ۲۰ ژانویه ۱۹۷۲ ژنو ـ لایحه موافقت نامه بازرگانی و همکاریهای‌اقتصادی بین ایران و اسپانیا ـ لایحه واگذاری ۷۰۰ هکتار اراضی منابع ملی شده به شرکت سهامی معادن مس سرچشمه کرمان .

● لایحه نحوه پرداخت وجوه قبوض اقساطی مالکین مشمول قانون تقسیم وفروش املاک مورد اجاره به زارعین مستاجر نیز برای شور اول مطرح گردید .

اعلام وصول بودجه وچند لایحه دیگر

● وصول لایحه بودجه سال ۱۳۵۳ کل کشور و لایحه متمم بودجه سال ۱۳۵۲ در جلسه امروز سنا اعلام گردید. و فوریت هیچده تبصره که در مجلس شورای ملی نیز به تصویب رسیده بود مطرح شد و به تصویب رسید .

رئیس سنا پس از اعلام وصول لایحه بودجه وتصویب فوریت ۱۸ تبصره آن، لایحه را برای بررسی به کمیسیون دارائی فرستاد .

● در جلسه امروز سنا همچنین وصول سه لایحه دیگر ازمجلس شورای ملی‌باین شرح اعلام گردید: لایحه‌اصلاح طبقه‌بندی مشاغل در کارگاهها. لایحه اصلاح قانون تاسیس شرکت هواپیمائی ملی ایران‌و مقررات بهره برداری هوائی کشوری ـ لایحه شمول‌مقررات استخدامی هیات‌علمی دانشگاه تهران به هیات آموزشی‌دانشگاه سابق شیراز که طبق قانون تاسیس دانشگاه‌پهلوی بدانشگاه مزبور منتقل شده‌اند.

● وصول لایحه تغییر ماخذ وصول حقوق گمرکی فیلم‌های سینمائی از مجلس شورای‌ملی نیز اعلام گردید وچون در آن مجلس با فوریت تصویب شده بود، فوریت‌آن مطرح‌وبتصویب رسید .

انگلیسها خریدار ۲ میلیون تن نفت از ایران هستند

★ **مذاکرات برای ۳۲ میلیارد ریال معامله بین ایران و انگلیس آغاز شد**

اولین دور مذاکرات ایران و انگلیس بمنظور امکان عقد قراردادوتامین مواد اولیه کالا های واسطه‌ای و احتیاجات صنایع ایران و متقابلا فروش نفت به انگلیس صبح امروز با ملاقات آقایان «کاری» معاون وزارت بازرگانی و صنایع انگلیس‌و «بیتررامس‌باثوم»سفیر انگلیس در ایران با آقای هوشنگ انصاری وزیر اقتصاد آغاز شد .

مذاکرات امروز در حقیقت دنباله مذاکرات کنفرانس سرمایه گذاری ایران وانگلیس در تخت جمشید و همچنین مذاکرات انصاری وزیر اقتصاد در لندن میباشد . در سفروزیر اقتصادبه‌لندن که در آذر ماه انجام گرفته بود یادداشت تفاهمی بین وی و (واکر) وزیر بازرگانی و صنایع و معادن انگلیس امضاء شد که‌بموجب آن هیئت ۳۰ نفری فعلی به تهران آمدند .

مذاکرات صبح که جنبه معارفه و آگاهی داشت عصر امروز رسما با حضور اعضای دولتی و نمایندگان بخش خصوصی ایران و انگلیس در محل نمایشگاه های بین‌المللی ادامه پیدا میکند . ریاست‌هیئت ایرانی بعهده آقای مهندس فرخ نجم‌آبادی‌معاون کل‌وزارت اقتصاد است و صبح امروز بین‌روسای دوهیئت نیز ملاقات و مذاکراتی انجام گرفت .

رادیو لندن دیشب از قول آقای پیترکاری رئیس هیات اعزامی انگلیسی به ایران‌گفت: هدف او دریافت نفت به قیمتی ارزانتر از آنچه که در ماه گذشته کشور های تولیدکننده نفت خلیج فارس اعلام کردند ، میباشد . مقدارنفتی‌که در این مرحله‌مطرح‌است نمیتواند زیاد باشد . آقای‌پیترکاری درتهران معامله دوطرفه‌ای‌را انجام‌خواهد داد که میزان آن سی و دو میلیارد ریال برآورد گردیده است‌ومقدار نفتی که برای‌خرید مطرح خواهد بود ، احتمالا دو میلیون تن پیش‌بینی میشود. دراین معامله شرکت بریتیش ـ پترولیوم که هم‌اکنون در ایران فعالیت دارد ، بعنوان عامل دولت انگلستان عمل خواهدکرد.

خبرنگارمامی نویسد : محافل اقتصادی ایران معتقدند که طرفین‌هیچگونه آمادگی ارزان فروشی ندارند ، آنچه که در مذاکرات تهران اهمیت دارد تامین نیازمندیهای دوطرف‌است. ایران خواهان مقادیری مواد اولیه و کالا های مصرفی است که تامین آن از عهده انگلستان برمی‌آید ، ایران ضمن آنکه متوقع ارزان خریدن نیست ، ازگران‌خریدن نیز پرهیز دارد. متقابلا آماده فروش نفت به قیمت روز است ، بهای نفت در شرایط فعلی حتی برای ۶ ماه دیگر قابل پیش‌بینی و پیش فروش نیست ، آنچه که در مورد نفت معامله شود ، فروش مقداری نفت است ، که قیمت آن به بهای روز تحویل بعد محاسبه و دریافت خواهدشد.

خبرهای فرهنگی

کارآموزی معلمان راهنمائی تحصیلی

امروز اعلام شد که‌کلاس های کارآموزی آزمایشگاهی معلمان علوم تجربی راهنمائی تحصیلی از اول بهمن ماه آغاز میشود . عده معلمان علوم تجربی مدارس‌راهنمائی تحصیلی کشور ۱۰ هزار نفر است .

معلمان مورد بحث ضمن خدمت ، به کار آموزی می‌پردازند .

یک مقام رسمی گفت : همچنین برای باز آموزی معلمان زبان‌مدارس راهنمائی تحصیلی کشور و آشنا شدن آنها با آخرین روش تدریس زبان اقدام شده است .

بازدید وزیر آموزش و پرورش از یزد

ساعت شش بامداد فردا خانم دکتر پارسای وزیر آموزش‌وپرورش برای بازدید از موسسات آموزشی استان یزد عازم این منطقه خواهد شد .

وزیر آموزش و پرورش دراین‌سفردانشسرای‌مقدماتی اردکان را افتتاح خواهد کرد .

در این سفر که تا عصر چهارشنبه طول‌خواهد کشید یک سناتور و ۳ معاون‌وزارت آموزش و پرورش همراه خانم پارسای خواهند بود.

هفت دانشسرای راهنمائی تحصیلی جدید تاسیس می‌شود

تعداد دانشسراهای تربیت معلم دوره راهنمائی تحصیلی به ۲۱ دانشسرا افزایش خواهد یافت .

درحال حاضر در سراسر کشور ۱۴ دانشسرای راهنمای تحصیلی دایر است که در آنها ۹ هزار و ۲۸۱ دانشجو تحصیل میکنند . دانشسراهای چهارده‌گانه هرسال ۵ هزار دیپلمه تازه می‌پذیرند . از عمر دانشسراهای راهنمائی تحصیلی شبانه فقط امسال باقی مانده است . فعلا ۱۶ دانشسرای شبانه‌وجوددارد‌وعده‌دانشجویانشان که عموما معلمان شاغل هستند ۴ هزار و ۴۳۷ نفر است .

درحال حاضرمطالعاتی درجریان است تا محل‌تاسیس دانشسراهای راهنمائی تحصیلی جدید تعیین شود .

یک مقام وزارت آموزش‌وپرورش گفت که تصور نمیرود با تجدید حیات دانشسراهای‌شبانه موافقت شود ، اینک فقط یک کلاس از دانشسراهای شبانه باقی مانده است که با پایان این کلاس عمر این دانشسراها نیز پایان خواهد یافت .

دستور وزیر آموزش و پرورش در مورد زنگ تفریح

وزیر آموزش و پرورش امروز به مدیران دبستانهای کشور تاکید کرد که اوقات تنفس بین ساعات درس را حذف نکنند.

خانم دکتر پارسای در بخشنامه‌ای خطاب‌به مدیران ۲۳هزاردبستان کشوریادآور شده است که جلسات درس در دبستانهانباید از ۴۵دقیقه تجاوزکند وبین‌هر دو جلسه درس ۱۰ دقیقه تنفس داده شود .

وزیر آموزش و پرورش نوشته‌است : توقف اطفال در کلاس ،بیش‌از ۴۵ دقیقه ویاحذف وقت‌تنفس وتفریح با موازین تربیتی منطبق نیست و کسانی که از این دستور تخلف کنند شدیدا مواخذه خواهند شد.

مسابقه‌های‌درسی تهران

دانش آموزان دبیرستانها و مدارس راهنمائی تحصیلی‌شهر تهران بعد از ظهر بیست‌وهفتم دیماه در رشته‌های درسی (ادبیات‌فارسی، تاریخ‌وجغرافیاو علوم تجربی) مسابقه خواهند داد .

قبلا چهارتن از بهترین‌دانش آموزان هر دبیرستان و ۳ تن از بهترین دانش آموزان هر مدرسه راهنمائی تحصیلی‌برای شرکت در این مسابقه انتخاب خواهند شد .

دانشجویان ممتاز مرکز آموزش توفل جوایز خود رادریافت کردند

عصر روز شنبه پانزدهم دی ماه جوایز دانشجویان ممتاز انستیتو انگلیسی سیمین ،مرکز آموزش توفل که در امتحان اکتبر ۱۹۷۳ توفیق بدست آورده‌اند طی مراسمی دراین مرکز توزیع شد .

درجلسه‌ای که بهمین‌منظور تشکیل‌گردید مسئولین‌واستادان این‌مرکز ،همچنین دانشجویان دوره توفل حضور داشتند . ابتدادانشجویان‌ممتازاز زحمات استادان‌خودتشکرکرده‌وسیستم های آموزشی مرکز را که اساس موفقیت آنان بوده مورد ستایش قرار دادند . سپس جوایز شش دانشجوی ممتاز آقایان‌مهرداد‌مهندسان ،شهرزاد مظاهر ، آشوت پطروسیان ، داود وفائی ، خسرو صمدیان و هرمز فاریاب به آنان داده شد .

مرکز آموزش توفل برای امتحان‌ماه مارس هم جوایزی تعیین کرده است . برای دانشجویانی که بیش از ۶۲۰ یک بلیط هواپیما بکشوری که پذیرش دریافت میکند ، برای دانشجویانی که بیش از ۶۲۰ نمره بگیرند ده هزار ریال و برای‌دانشجویانی که بین ۵۵۰ تا۶۲۰ نمره بگیرند ۴۰۰۰ریال جایزه نقدی . کسانی میتوانند از این جوایز استفاده کنند که در برگ درخواست شرکت در امتحان توفل که باراهنمائی استادان‌این‌مرکزتکمیل میشود مرکز آموزش توفل را جهت ارسال جواب امتحان تعیین کنند .

آخرین‌دوره آموزشی مارس ۱۹۷۴ که جوایز آن تعیین‌شده درهفته‌جاری تشکیل میشود.

مهرداد مهندسان دانشجوی رتبه‌اول‌مرکز آموزش توفل‌امتحان در اکتبر ۱۹۷۳

توضیح

در خبری که دیروز تحت عنوان «کارمند بانک ۱۰۰ هزار تومان از دفترچه‌های پس‌انداز برداشت کرد.» در صفحه حوادث چاپ شد،سهوا ازبانک‌بازرگانی نام‌برده شده بود ، در حالیکه این حادثه دریکی ازشعب‌بانک بیمه‌بازرگانان، رخداده است.

خبرهای تلفنی شهرستانها

گشایش صندوق وپرداخت وام

کرمانشاه : دیروز با حضور آقای ملک‌منصور اسفندیاری استاندار کرمانشاهان‌صندوق توسعه کشاورزی کرمانشاه کار خود را رسما آغاز کرد.

صندوق توسعه کشاورزی کرمانشاه‌در قبال‌دریافت‌وثیقه و یا طرحهای در دست‌اجرا وامهائی ازپنجاه هزارتومان به بالا در اختیار مالکین و کشاورزان منطقه غرب قرار خواهد داد .

قاتل‌به حبس‌ابد محکوم شد

مشهد ـ محمد قوچانی که چندی پیش‌رقیب عشقی خود بنام علیرضا صفرزاده را در حوالی پارک کورش مشهد بقتل رسانده بود در دادگاه شعبه یک‌عالی جنائی‌خراسان محاکمه شد و به‌حبس ابدو پرداخت پانصد هزار ریال ضرر وزیان محکوم گردید. محمد راننده تاکسی بود.

مدارس نقده تعطیل شد

نقده ـ بعلت شیوع بیماری آنفلوآنزا ازروز گذشته‌کلیه مدارس راهنمائی،دبیرستانها و دبستانهای شهرستان نقده و حومه بمدت یکهفته تعطیل شد .

تعطیل مدارس نقده طبق پیشنهاد آقای دکتر خسروی رئیس بهداری آموزشگاهها و بدستور آقای اسفندیار سلطانی رئیس آموزش و پرورش منطقه‌ای صورت گرفت .

انتقال نیروی برق

بندر بوشهر ـ برق سد «دز» به جزیره خارک منتقل می گردد وبرای این منظور ۴۷ کیلومتر در دریا برای عبور برق لوله‌گذاری می‌شود.برق سد «دز» تا بندر گناوه‌رسیده واز این بندر تا جزیره‌خارک که به طول ۴۷ کیلومتراست کابل برق از میان لوله های مخصوص عبورداده‌میشود.

کنفرانس ارزشیابی

گرگان ـ بامداد امروز کنفرانس ارزشیابی مسائل ملی و میهنی منطقه‌سه‌کشور باحضور آقای ذکایی معاون آموزش و پرورش منطقه ۳ گشایش‌یافت. دراین‌کنفرانس که مدت چهار روز به طول خواهد انجامید مدیران کل آموزش وپرورش استانهای خراسان، مازندران،گیلان و گرگان، مدیران کل وروسای امور تربیتی و کارشناسان دفتر مرکزی منطقه سه‌کشور شرکت دارند .

دانشجویان آمریکائی در دفترسرپرستی‌اطلاعات

شیراز ـ صبح‌امروز هفده نفر از دانشجویان کالج «مکاستر» آمریکا که بدعوت دانشگاه پهلوی بایران آمده‌اندازدفتراداره‌سرپرستی اطلاعات در شیراز بازدید کردند و سپس به کلیسای «شمعون غیور» رفتند .

دانشجویان آمریکائی بمدت یکهفته ازنقاط مختلف‌شیراز بازدید خواهند کرد .

ایجاد خانه پیرمردان

رضائیه ـ اکثر پیرمردان‌شهر رضائیه از نظر داشتن‌مکانی مناسب برای استراحت و سرگرمی درمضیقه هستند و احداث یک «خانه» برای‌این عده امری است ضروری !

این مطلب را خانم امینی عضو انجمن شهر رضائیه عنوان کرد و از اعضای انجمن خواست تا ترتیبی بدهند که برای پیر مردان کهنسال این شهر کانون مخصوصی احداث گردد.

آقای‌نظمی رئیس‌انجمن شهر رضائیه ضمن‌ردتقاضای خانم امینی‌گفت:فعلابانو ازرضائیه احتیاج بیشتری به ایجاد «خانه زن» دارند تا مردان این‌شهر، ولی اعضای‌انجمن با ذکر دلائلی موافقت رئیس را به احداث خانه پیرمردان بجای خانه زن در رضائیه جلب کردند !

در ارتفاعات «دوراهك» بندر بوشهر

یك منبع عظیم‌گاز کشف شد

بندربوشهر ـ خبرنگاراطلاعات ـ درارتفاعات«دوراهک» واقع در فاصله ۲۲۰ کیلومتری‌جنوب بندر بوشهر یک منبع عظیم‌گاز کشف شد و بناباظهار یک مقام مطلع ، اکتشافات اولیه نشان می‌دهد که این منبع غنی است.

مهندسین وکارشناسان ایرانی وخارجی در حفر چاه اکتشافی و دست‌یابی باین منبع عظیم گاز با هم مشارکت داشتند . این عده درصدد اکتشاف منابع نفتی بودند که‌چاه حفر شده‌به منبع گاز برخورد کرد و گاز باشدت حیرت‌انگیزی از دهانه آن بیرون زد .

منبع گاز «دوراهک» تا بندر کنگان حدود ۱۸۰ کیلو متر فاصله دارد وبعقیده کارشناسان در آبهای بندر کنگان نیز به احتمال قوی می‌توان به‌منابع عظیم گاز دست یافت .

پرداخت وام

بانک عمران در آذر ماه گذشته جهت توسعه و تکمیل صنایع دستی و کوچک تعداد هفده فقره وام صنعتی به مبلغ بیست میلیون و پانصد و چهل و هشت هزار ریال (ـر۰۰۰ر۰۴۸ر۲۰ ریال) به متقاضیان‌اینگونه‌وامها دررشته های خشکشوئی . بافندگی . قالیبافی.سنگسازی . تراشکاری. مصنوعات‌فلزی . درب وپنجره سازی . سینما . پرسکاری . سنگبری . چاپخانه در تهران و شهرستان های اصفهان . تبریز . کرمانشاه . سنندج . کاشان پرداخته است .

پرداخت‌اینگونه وامها درماه های‌آینده‌نیز از محل اعتبارات صندوق ضمانت صنعتی بانک عمران ادامه میابد .

---

isiran

Information systems Iran

Exclusive Distributor for

Honeywell

A RAPIDLY GROWING COMPANY WITH EXCELLENT PERSONAL GROWTH OPPORTUNITY SEEKS IMMEDIATE EMPLOYMENT OF:

FIELD ENGINEERING TECHNICIANS:

TRAINING IN IRAN OR EUROPE ON HONEYWELL COMPUTERS.
MUST POSSESS EXPERIENCE ON COMPUTERS OR COMMUNICATIONS OR SIMILAR LARGE ELECTRONIC SYSTEMS.

PERSONNEL/ADMINISTRATION SUPERVISORS AND SENIOR STAFF:

UNIVERSITY GRADUATES.

APPLICANTS MUST BE WELL VERSED IN ENGLISH AND HOLD PERMANENT MILITARY EXEMPTION.
PAST EXPERIENCE WILL BE PREFERRED.

SEND RESUMES TO ISIRAN, P.O.BOX 12/1342, TEHRAN.

9406

دانشگاه ملی ایران

اطلاعیه

درمانگاههای مرکز پزشکی لقمان‌الدوله ادهم وابسته به دانشکده‌پزشکی‌دانشگاه ملی ایران واقع در خیابان مخصوص از روز هیجده دیماه ۱۳۵۲ در روز های غیر تعطیل از ساعت ۸ صبح بیمار می‌پذیرد .

دانشگاه ملی ایران

آ ـ ۷۳۰۰۶

بدینوسیله اعلام میدارد که چکهای شماره ۵۵۷۶۳۰ ـ ۸۳۰۶۴۲ ـ ۷۳۱۸۲۱ ـ ۷۳۱۸۲۲ ـ ۵۷۱۳۶۲ ـ ۵۷۱۳۶۰ ـ ۵۷۶۲۱۳ ـ ۵۶۱۲۵۰ ـ ۵۶۴۹۳۲ ـ ۷۳۳۹۵۴ ـ ۵۵۹۹۲۲ ـ ۵۶۲۵۶۲ ـ ۵۵۶۱۸۹ ـ ۷۲۹۴۳۰ ـ ۵۶۱۵۸۲ ـ ۲۲۸۲۲۰ ـ ۷۳۰۸۵۰ ـ ۸۲۵۷۴۵ ـ ۶۴۶۱۹۷ ـ ۶۴۶۱۹۶ ـ ۵۶۳۴۲۶ ـ ۵۶۳۴۲۷ بانک‌صادرات‌شعبه‌خوانسار وشماره های۲۶۶۰۴۵ـ ۳۰۷۳۶۸ ـ ۲۶۴۳۲۷ ـ ۲۷۷۱۷۲ ـ ۳۰۷۱۸۴ ـ ۲۷۴۹۴۰ ـ ۹۸۸۸۱۳ ـ ۹۹۴۶۹۲ ـ ۳۰۱۵۶۱ بانک ملی شعبه خوانسار وچکهای‌شماره ۵۹۵۸۲۸ ـ ۶۵۳۲۱۴ ـ ۶۵۶۵۳۸ـ ۶۵۵۲۰۰ـ ۶۵۴۹۳۲ بانک سپه شعبه خوانسار و شماره ۸۳۹۱۹۳ بانک ملی داران فریدن و همچنین سفته‌ها و ۳۶ قطعه چکهای اصلاحات ارضی از مزرعه صفر قره‌بلتاق فریدن بحواله‌کرد اینجانب حاجی محمدباقر رضائی از درجه اعتبار ساقط است.

حاج محمدباقر رضائی

آ ـ ۱۸۷۲۵ ۱ ـ ۲

دانشگاه علم و صنعت ایران

آگهی استخدام پیمانی پزشك عمومی

دانشکده علم و صنعت ایران یکنفر پزشک عمومی را که سابقه دوسال کار خارج از مرکز داشته باشد بصورت پیمانی استخدام مینماید .

داوطلبان میتوانند برای کسب اطلاعات بیشتر بامور اداری دانشکده واقع در انتهای نارمک مراجعه نمایند . م‌الف ۱۸۲۴۹

دانشکده علم و صنعت ایران

آ ـ ۷۲۸۰۰

میخواهید او بیشتر مرد باشد؟ شما بیشتر زن باشید.

AEG

توضیح

در آگهی های موسسه زبان انگلیسی گروه فرهنگی دکتر اقبال (موسسه زبانهای‌خارجی) چاپ شده بود که بدینوسیله اصلاح میشود .

انتخابات شرکت تعاونی صنف نداف انجام شد

هیئت مدیره شرکت تعاونی تهیه و توزیع مواد اولیه مورد نیاز افراد واحد صنفی نداف و لحافدوز تهران طی انتخابات قانونی انتخاب‌شدند. در مراسم این‌انتخاب‌نمایندگان اتاق اصناف و امور تعاون حضور داشتند و آقایان حسن بختیاری بعنوان رئیس هیئت مدیره و محمدعلی‌عسگری بسمت مدیر عامل و عباسعلی بیسادی ، محمدباقر جوردستی، موسی ثقفی‌فر ، یونس ثقفی بسمت اعضای هیئت مدیره انتخاب شدند . آقایان فتاح یزدانی و عباسعلی فرد بعنوان اعضای‌علی‌البدل و قاسم‌جوفی و حسین گل‌محمدی بسمت بازرسان انتخاب گردیدند .

آگهی مناقصه شماره ۲

مورخه ۲۸ر۹ر۵۲

پایگاه دریائی بوشهر مقدار چهل و نه هزار کیلو گرم گوشت گوسفند ازطریق مناقصه خریداری مینماید . پیشنهاددهندگان‌میتوانند بامراجعه به‌آمادهمگانی پایگاه دریائی بوشهر واقع در ستاد سبزآبدو دریافت برگ شرایط و مشخصات مورد معامله پیشنهادات خود را برابر مفاد مندرج در شرایط معامله تنظیم و تاساعت ۹ صبح مورخه ۲۹ر۱۰ر۵۲ بدفتر آمادهمگانی پایگاه دریائی بوشهر تسلیم نمایند.

م‌الف ۱۷۶۹۹

اداره مناقصه گذار ـ آماد همگانی پایگاه دریائی بوشهر

آ ـ ۷۲۲۰۸

تلفن سرویس حوادث ۳۱۱۲۱۲

شوهر سابق گوگوش چاقوکشی کرد

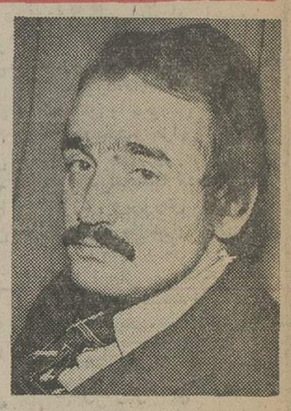

محمود قربانی ـ شوهرسابق‌گوگوش ـ در رستوران «شومینه» چاقوکشی‌کرد.

شمیران ـ بعد از ظهر دیروز محمود قربانی شوهر سابق‌گوگوش و اکبر پورمیرزایی‌شوهر «سالومه» رقاصه معروف به اتهام چاقوکشی در رستوران «شومینه» و مجروح کردن یک نفر بنام فیروز قاسمی، دستگیر شدند .

شوهر سابق گوگوش و اکبر پورمیرزایی پریشب به دانسینگ رستوران «شومینه» نزدیکی بولینگ (جاده قدیم شمیران) رفتند وپس از مشاجره با فیروز قاسمی ، با چند ضربه چاقو او را مجروح کردند .

محمود قربانی و شوهر «سالومه» و همچنین ۵ نفر از بالرین‌های میامی که همراه آنها بودند پس از مجروح کردن فیروز گریختند. ماموران انتظامی شمیران بعداز ظهر دیروز آنها را دستگیرکردند.

خبرنگار اطلاعات در شمیران می‌نویسد: مجروح‌ابتدابه‌بیمارستان «رضا پهلوی» شمیران منتقل شد و پس ازپانسمان، به اداره‌پزشکی قانونی اعزام گردیدو پزشک‌قانونی برای فیروز ، یک هفته‌استراحت و درمان تعیین کرد .

هنوز انگیزه این نزاع برای ماموران انتظامی شمیران ،روشن نشده است .

پرونده این حادثه ، صبح‌امروز به دادسرای شمیران فرستاده‌شد.

پرویز: من خسرو را نکشته‌ام

پرویز افتخاری ـ راننده ۳۷ساله وزارت فرهنگ و هنر ـ که در آخرین روز خرداد ماه گذشته باتهام قتل برادر ناتنی خود ـ خسرو افتخاری ـ دستگیر شد، دیروز در شعبه ٤ دادگاه عالی جنایی، این اتهام را رد کرد و گفت: «برادرم قربانی یکتوطئه شده است. توطئه کنندگان همانطور که‌برادرم را کشتند ، می‌خواهند زندگی مرا نیز تباه کنند.»

پرویز افتخاری افزود :

.. روز پیش از حادثه، خسرو به خانه ما میاید و از غیبت من برای تجاوز به همسرم مولود استفاده می‌کند و وقتی با مقاومت او روبرو می شود ، خشماگین اثاث‌آپارتمان‌مرا بهم میریزد و میرود .

«وقتی من بازگشتم و وضع آشفته خانه را دیدم ، فهمیدم که باید اتفاق ناگواری رخ داده باشد. بالاخره مولود با چشمهای اشکبارماجرارا برایم تعریف کرد . من اورا با خود به کلانتری بردم ودر آنجا از خسرو شکایت کردیم. درآنجا به من توصیه شد که به دیدار خسرو بروم و با او صحبت کنم .

پرویز میگوید: برادرم،خسرو می‌خواست به‌همسرم تجاوزکند

«صبح فردا، به خانه خسرو رفتم ولی او تا مرا دید با یک میله آهنین به طرفم حمله کرد. چون دیدم که نمیتوانم او را آرام کنم، از خانه‌اش رفتم. تا اینکه خبر مرگ اورا برایم آوردند.»

آقای لواسانی ـ نماینده‌دادستان ـ گفته‌های پرویز افتخاری را اینطور رد کرد :

«فروغ همسر مقتول و چندتن دیگر شاهد قتل خسرو بدست پرویز بوده‌اند. من تقاضای‌اشد مجازات را برای متهم دارم.»

بدنبال گفته نماینده دادستان ، آقای بشر ـ رئیس دادگاه ـ از متهم توضیحاتی خواست و پرسید: «علت تناقض‌گویی شما چیست ؟ شما قبلا گفته بودید که پیش از مراجعه به‌کلانتری، به خانه برادرتان رفته‌اید، در حالیکه در همین دادگاه گفتید که‌پس ازمراجعه به‌کلانتری با برادرتان ملاقات کردید.»

پرویز افتخاری، در برابر این سئوال‌سکوت اختیارکرد. تکلیف متهم‌امروز روشن خواهد شد .

اشد مجازات برای دزد ۲۲ بچه

پیشنهاد شد

دیروزبرای «التفات مفیدی» بچه دزد معروف ، که ۲۲ طفل را دزدیده و آزار داده بود، تقاضای ۱۵ سال زندان شد.

بموجب کیفرخواست‌دادستان تهران ، «التفات» متهم است که ۲۲کودک‌را از نقاط مختلف ایران ربوده و مورد تجاوز و آزارقرار داده است .«التفات» قبلادردادگاه جنائی به ۳ سال زندان محکوم شده بود .

«التفات» سال گذشته‌هنگامیکه کودکی را در خیابان شوش ربوده بود و قصد داشت اورا از شهر خارج کند ، دستگیر شد ، التفات پس از دستگیری اعترافکرد که دختر۹ساله‌ای را در تهران ربوده و به رشت برده و چون آن دختر بی‌تابی میکرده‌است ، تصمیم میگیرداو رابه‌تهران‌بازگرداند اما وقتیکه دختر را رها میسازد ، کودک دیگری را بجای او در همان محل می‌رباید .

تحقیقات‌اولیه مامورین‌نشان دادکه التفات ، دختر ۹ساله‌ای را اغفال کرده و شکنجه داده است . التفات دربازجوئی های بعدی اعتراف کرد که کودکان را پس از ربودن ، نزد فرش فروشهای دوره‌گرد گرو می ـ گذاشته و پس از خرید فرش به بهانه آوردن پول می‌گریخته است .

التفات به سرقت ۲۲ کودک اعتراف کرد ، بدنبال‌اعترافات اومامورین توانستند ۲۱کودک ربوده شده‌رابیابند . اماآخرین کودک پیدا نشد . التفات به ماموران گفت که این طفل را در اهواز به شخصی که نمی‌ـ تواندا‌ورا معرفی کند ،فروخته است .

پرونده التفات به بازپرس ارجاع شد . تحقیقات بازپرس شعبه ۱۳ دادسرای تهران نیزنشان‌داد که التفات علاوه‌بر دزدی ،چندین بار کلاهبرداری نیز کرده است .

بازپرس دادسرای تهران‌هفته گذشته پرونده التفات را تکمیل کردو برای‌صدور کیفرخواست بدادسرای تهران فرستاد . فریدون‌ارفع (دادیار دادسرای تهران) پس از یکهفته مطالعه پرونده یکهزار برگی التفات ، کیفرخواست‌را در شش صفحه تنظیم کرد و خواستار اشد مجازات برای او شد .

التفات بزودی در برابر قضات دادگاه جنایی حاضر خواهد شد .

التفات به دزدیدن ۲۲ بچه اعتراف کرد . ماموران هنوز یکی از بچه‌های‌دزدیده‌شده‌را نیافته‌اند.

من آقای سعید نیستم بمن بگوئید مادموازل راشل!

سعید سعیدزاده ، زن بودن راترجیح‌داد ودنیای‌مرد ها را ترک گفت

سعید پس‌از۲۷ سال، دنیای مردها راترک‌گفت و بدنبال‌یك عمل جراحی ، زن شد . سعید دیروز ، حالا اصرار دارد که ازین پس او را «راشل» صدا کنند .

سعید دیروز ـ راشل‌امروز ـ هشتم بهمن ماه سال گذشته خودرابه تیغ یکی از جراحان تهران‌سپردتاتغییر جنسیت‌دهد. عمل با موفقیت انجام گرفت ، سعید از رنج دوجنسی بودن رهائی یافت و زن شد.

از تغییرجنسیت‌سعید، شاید هیچکس باندازه مادر او خوشحال نباشد . مادر سعید هفت فرزند زائیده که همه پسرند ، یا شاید بهتر باشد بگوئیم که همه پسر بودند ، چون‌سعید ـ فرزند دوم‌خانواده ـ بزودی‌اولین‌سالگردزن شدن خود را جشن خواهد گرفت.

سعید وقتی‌که‌برای پیوستن به دنیای‌زنان‌آماده شد، نامه‌یی بدین شرح‌برای اداره کل‌آمار و ثبت احوال تهران نوشت : «چون طبق مدارک پیوست ، اینجانب سعیدسعیدزاده فرزند صمد شماره شناسنامه ۱٤۰ صادره از مرند اجازه‌دادستان و پزشکی قانونی تحت عمل جراحی قرار گرفته و تغییر جنسیت داده‌ام،لذا تقاضامینمایم یک جلدشناسنامه باینجانب با یکی ازنامهای‌ذیل ارائه نمائید. راشل ـ بتی

ازاین دونام، راشل بر«بتی» ترجیح داده شد ! حالا راشل دیگر سعیدنیست. او یکدختر ۲۸ ساله است با ظاهر کاملا زنانه، تنهاچیزی‌که شایداو را از ردیفزنان جدا نگاهداشته، صدای دورگه اوست.

«راشل» که‌خاطراتش را در اختیار«اطلاعات‌بانوان» گذاشته است‌به خبرنگاراین مجله‌گفت:

«در حال حاضر ، خیلی ها را میتوان سراغ گرفت که از دوجنسی بودن رنج میبرند . من به انها توصیه میکنم که وحشت وشرم بیهوده را کنار بگذارندو به پزشک متخصص مراجعه کنند . دوجنسی ها خیلی زود به دنیای تازه‌یی که درآن‌گام خواهندگذارد، عادت خواهند کرد .

«من اززمان‌بچگی دوجنسی بودن خود را حس میکردم ، مثلا وقتی‌برایم اسباب‌بازیهای پسرانه میاوردند ، بی‌اختیار بگریه‌میافتادم. بالاخره یکروز گریه‌کنان به پدرم‌اعتراف کردم که‌من عروسک را براسباب بازیهای پسرانه ترجیح میدهم.»

راشل اضافه میکند:

«به اعتقاد من ، اگر دو جنسی‌هاهرچه زودتر بپزشک مراجعه کنند ، بنفعشان‌خواهد بود .»

... وحالااسمش‌را گذاشته « راشل» و سی میکند یک دختر تمام عیار باشد.

سارق‌مست اتومبیل را به‌دونیم کرد

سارق این اتومبیل ، مست کردو با سرعت ۱٤۰ کیلو متر در ساعت آن را به تیر چراغ برق‌کوبید

سارق مست، اتومبیل‌مسروقه را با سرعت ۱٤۰ کیلو متردر ساعت ، به چراغ‌تیر برق زد و آن را بدو نیم کرد . ساعت دو بامداد دیروز اتومبیل شماره ۲۹۹۳۸ ساری که در ٤۵ متری سیدخندان ازشرق به غرب‌پیش میرفت درنزدیکی درمانگاه فرح بخش ، با تیر چراغ برق ویکی از درختهای حاشیه خیابان برخورد کرد .

شدت این تصادف به حدی‌بود که اتومبیل پیکان مسروقه به دونیم شد . صدای وحشتناک این تصادف ، گروهی از مردم را از خانه‌هایشان بیرون‌کشید. آنها حسین صابری ، راننده مست را که نیمه جان بود ، بسختی از لابلای اتومبیل له شده‌بیرون کشیدندوبه‌بیمارستان بردند .

دیروز حق مراد خندان پور به مامورین مراجعه کرد وخبر داد که اتومبیل تصادفی متعلق به اوست . شب پیش از حادثه اتومبیل او را از اول سی‌متری نارمک ربوده بودند .

سارق اتومبیل در حال حاضر در بیمارستان بستری است و هنوز نمیتواند حرف بزند .

۳نفردرتصادف اتومبیل کشته شدند

ذوب آهن اصفهان:بعداز ظهر دیروز اتوبوس مسافر‌ـ بری شماره ۷٤٤۹۹ تهران برانندگی کبیری که از ذوب آهن به سوی اصفهان می رفت باکامیون شماره۲۱۱۵۵ تهران برانندگی زین‌العابدین خدایی علی آبادی که از اصفهان به شهر کرد میرفت تصادف کرد . در این‌حادثه یکی از کمک راننده‌ها به اسم علی محمد حسینی در دم کشته شد و هر دو راننده بسختی مجروح شدند و به بیمارستان ثریا انتقال یافتند. حال هر دو وخیم است .

خرم آباد : روز گذشته مینی‌بوسی با ۱۵ سرنشین هنگام گذشتن از گردنه‌ی «رازان » بدره‌ای بعمق ۱۵ متر سقوط کرد.

بنا بگزارش خبرنگار ما در خرم آباد : در این‌حادثه یزدان (راننده) و دو نفر از سرنشینان مینی‌بوس‌کشته شدند و ۵ تن دیگر مجروح گردیدند .

اعزام فارغ التحصیلان برای تحصیل بخارج از کشور

دانشسرای عالی‌درنظر داردبرای تکمیل کادر آموزشی‌و مدیریت‌خود تعدادی‌از فارغ‌التحصیلان دوره های لیسانس یا فوق لیسانس دانشگاهها و موسسات آموزش عالی داخل و خارج از کشور را طی شرایط زیر از طریق مسابقه و مصاحبه برای تحصیل به خارج ازکشوراعزام‌کند:

الف ـ شرایط عمومی

۱ـ تسلط کامل به زبان انگلیسی

۲ـ سن داوطلبان در پایان سال ۱۳۵۲ در صورت دارا بودن درجه‌ی لیسانس از ۲٦ سال و در صورت دارا بودن درجه‌ی‌فوق لیسانس از ۲۸ سال نباید تجاوز کند.

۳ـ میانگین‌کل‌آخرین مدرک تحصیلی درنظام امتیازی از ۳(ب) و در نظام نمره‌ای از ۱٤ نباید کمتر باشد .

٤ـ داشتن برگ معافی غیر پزشکی از خدمت وظیفه‌ی عمومی و یا دفترچه پایان خدمت

۵ـ سپردن‌ضمانت‌ملکی‌برای‌تعهدانجام خدمت در دانشسرایعالی بعد از فراغ از تحصیل کسانی که دارای تجربیاتی در زمینه اموزش و پرورش باشند در صورت داشتن‌شرایط مساوی حق تقدم خواهند داشت .

ب ـ شرایط اختصاصی :

عنوان رشته‌ی تحصیلی	داشتن حداقل مدرک لیسانس در یکی از رشته های:
مبانی تعلیم و تربیت	علوم تربیتی ـ فلسفه ـ جامعه شناسی ـ روانشناسی ـ آموزش و پرورش ابتدائی
اموزش کودکان و خردسالان راهنمائی و مشاوره آموزشی و حرفه‌ای	علوم تربیتی ـ روانشناسی ـ آموزش وپرورش ابتدائی علوم تربیتی ـ مشاوره و راهنمائی ـ خدمات اجتماعی ـ اقتصاد ـ روانشناسی ـ جامعه شناسی
رشته های تخصصی	فیزیک ـ شیمی ـ ریاضی ـ زیست شناسی ـ زمین‌شناسی ـ زبان انگلیسی ـ تاریخ ـ جغرافیا ـ هنرهای‌زیبا و دراماتیک هنرهای تجسمی ـ موسیقی ـ تربیت بدنی
اندازه‌گیری و سنجش و تحقیقات تربیتی	علوم تربیتی ـ روانشناسی ـ مشاوره و راهنمائی
وسائل آموزشی	علوم تربیتی ـ کتابداری ـ فیزیک
برنامه ریزی آموزشی	علوم تربیتی ـ روانشناسی ـ علوم اجتماعی ـ جامعه‌شناسی
اقتصاد آموزشی	علوم تربیتی ـ اقتصاد
برنامه‌ریزی درسی	علوم تربیتی ـ روانشناسی ـ علوم اجتماعی
تجزیه و تحلیل سیستم‌ها	ریاضی ـ فیزیک ـ مدیریت ـ اقتصاد

ثبت نام :

داوطلبان برای شرکت در مسابقه‌ی مذکور باتوجه به شرایط ذکر شده فرم مندرج‌در زیر را تنظیم کرده همراه بامدارک خواسته شده ازتاریخ انتشار آگهی تا آخردیماه ۱۳۵۲ با پست سفارشی به نشانی تهران ـ دانشسرای عالی ـ خیابان تخت جمشید ـ شماره ۵۹۹ ـ دفتر طرح‌و برنامه‌ریزی ارسال دارند . بمدارکی‌که پس ازتاریخ مذکور به پست تحویل شده‌باشدترتیب اثرداده نخواهد شد.

اینجانب دارای نام‌خانوادگی ـــــ نام ـــــ شماره شناسنامه ـــــ
صادره از ـــــ دارای درجه‌ی لیسانس‌ـ فوق لیسانس در رشته‌ی ـــــ
از دانشگاه‌ـ مدرسه عالی‌ـ موسسه آموزش عالی ـــــ تقاضای شرکت در مسابقه‌ی
دانشسرای عالی برای‌تحصیل دررشته‌ی ـــــ را دارم. همراه این برگ مدارک
زیر را ارسال میدارم
۱ ـ یک‌برگ فتوکپی مدرک تحصیلی ۲ـ دو قطعه عکس ٤ × ٦
نشانی : شهر ـــــ خیابان ـــــ کوچه ـــــ
پلاک یا شماره ـــــ تلفن ـــــ تاریخ ـــــ

کارت شرکت در امتحان زبان انگلیسی در روز شنبه ۱۳ بهمن ۱۳۵۲ در محل دانشسرای عالی خیابان روزولت ـ شماره ٤۹ توزیع خواهد شد . امتحان در روز دوشنبه ۱۵ بهمن ساعت ۱ صبح انجام خواهد شد.

م الف ۱۸۲۵۸

لاوامات
دومینا AEG ..
باید دلیل محکمی داشته باشید که آنرا نداشته باشید

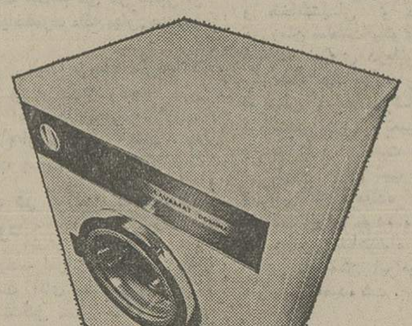

ورق شیروانی پلاستیکی هرکیلو ۱۶۵ ریال
مؤسسه سایبان ـ پاهنار تلفن ۳۳۱۳۲

جنك و سکس‌وعشق درفیلم
شکست اشغالگران
از صبح چهارشنبه در مولن روژ

ازصبح چهارشنبه در گروه‌ممتاز سینماهای
آسیا ـ رکس ـ شهوند ـ لیدو
نپتون ـ ژاله ـ توسکا ـ المپیا
پاسارگاد ـ شرق ـ فیروزه

کارگردان: اسماعیل پورسعید
منوچهر وثوق
ملوسک نوش‌آفرین
روسیاه
بازیگران: رمضانی‌فر، احمد معینی، مهران‌صدری، مهری‌ودادیان، کارمن ـ اشرف، زهره ـ پروانه، نزیهان ـ پولاد، شهاب ـ حاجیان، ذبیح ـ اصفهانی
سناریست: احمدنجیب‌زاده
فیلمبردار: رضامجاوری
و شیراندامی

همزمان با تهران در شهرستانهای *تبریز «متروپل ـ دیانا» *مشهد «فردوسی ـ هما» *رشت «کوروش» *کرمانشاه «شهرفرنك» *آبادان «ایران ـ خورشید ـ متروپل» *قم «دروازه طلائی» *بندر پهلوی «گل‌سرخ» *قزوین «خیام» *همدان «تاج».
آ ـ ۷۲۷۷۲

ازامشب در
سینما ایفل
فیلم بکارگردانی
پیتر فاندا
اجیرشده
رنگی

"The Hired Hand"
باشرکت: پیتر فاندا
وارن اوتس . ورنا بلوم
محصول کمپانی یونیورسال

ازفردا صبح فقط در
سینما ونک
اولین سینمای مبله و ممتاز ایران
شما را به ضیافتی از سکس و خنده و عشق و هیجان دعوت میکنیم ... هرکسی را که هم خواستید همراه‌بیاورید چون این فیلم برای همه است ....

گیشه سینما ونك همه روزه بلیط رزرو میکند
سئانسها ۳۰ر۱۱صبح ـ ۳۰ر۳ ـ ۳۰ر۵ ـ ٤۵ر۷ ـ ۱۰ بعد از ظهر .

اطلاعیه شرکت ابرك
بامسئولیت محدود
قابل توجه مؤسسات وفروشگاههای وسائل تزئینات داخلی ساختمان
بدین وسیله به آگاهی میرساند : شرکت ابرک (ABRAK) با فعالیت گسترده در سطح جهانی اقدام بایجاد یک شبکه وارداتی در زمینه انواع وسائل تزئینات‌از قبیل :
موکت های نمدی ساده و نمدی تایل ٤۰در ٤۰وموکت های پشت اسفنجی ساده و کبریتی .انواع اکوستیک و پارچه های پرده‌ای ، انواع کاغذ دیواری کرده است که‌از کشورهای امریکا ، انگلستان ، ایتالیا ، فرانسه ، آلمان و بلژیک وهلند وارد میشود .
شرکت ابرک افتخار دارد با استفاده از نظرات طراحان برجسته و باذوق انواع وسائل تزئینات داخلی ساختمان را با نقش ها و طرح های دلپذیر و کیفیت عالی از هفت کشور نامبرده انتخاب و در اختیار نمایندگان خود قرار دهد.
بهمین منظور در تهران و شهرستان ها نماینده های معتبر و فعال پذیرفته میشود .
خیابان ایرانشهر ـ مقابل شهرداری کوچه ایرانشهر شماره های ۳ و ۵

آگهی تشکیل مجمع عمومی

مجمع عمومی فوق‌العاده و مجمع عمومی عادی بطور فوق‌العاده شرکت شبرنگ (سهامی خاص) روز شنبه ۲۹ دیماه ۱۳۵۲ ساعت ۹ صبح درمحل شرکت خیابان تخت جمشید تشکیل میشود . ازصاحبان سهام تقاضا میشود در ساعت وروز مقرر در جلسه حاضر شوند.

دستور جلسه

۱ـ تغییر بعضی مواد اساسنامه .
۲ـ تجدید انتخاب هیئت مدیره
۳ـ تعیین روزنامه کثیرالانتشار .

مجالس ترحیم

سناتورها و نمایندگان استان اصفهان

بانهایت تاثر فوت جانگداز شادروان آقای میرمهدی **صدریه انارکی** را که از سادات جلیل‌القدر و شخصیتهای محبوب و خدمتگزاراستان‌اصفهان بوده‌اند باطلاع‌دوستان و همشهریان می‌رسانند :

مجلس ترحیم آن فقید سعید از ساعت ۳ تا ۵ بعد از ظهر روز چهارشنبه ۱۹ دیماه جاری در خانقاه صفی‌علیشاه منعقد خواهد بود .

اعزاز نیکپی ـ محمود جلیلی ـ اوحدی ـ دکتر برومند ـ مهندس پروشانی ـ فاطمه پیرنیا ـ دکتر توانا ـ صائب ـ دکتر صالحی ـ کسرائی ـ دکترکیان ـ دکترمحققی ـ اکبر مسعودی ـ مصطفوی‌نائینی ـ مظاهری ـ دکترمعظمی ـ مهدوی اردستانی ـ نیکپور ـ دکتر وحیدنیا .

بانهایت تاثر و تاسف درگذشت آقای میرمهدی صدریه مدیر عامل شرکت را باطلاع دوستان و آشنایان میرساند . مجلس یادبود آنمرحوم روز چهارشنبه ۱۹ دیماه از ساعت ۳ الی ۵ بعداز ظهر درخانقاه صفی‌علیشاه برگزار خواهد شد.

شرکت سهامی معادن استرونسیوم ایران خاص

بااندوه فراوان درگذشت آقای‌میرمهدی صدریه را به اطلاع دوستان و همکاران میرساند ،مجلس یادبود آنمرحوم روز چهارشنبه ۱۹ دیماه از ساعت ۳ الی۵ بعدازظهر در خانقاه صفی‌علیشاه برگزار خواهد شد .

گروه شرکت سهامی صنعتی و معدنی ایرانی

بانهایت تالم فوت مرحوم میرمهدی صدریه بزرگ خاندان صدریه را باطلاع دوستان و آشنایان می‌رسانیم .

مجلس ترحیم مردانه و زنانه از ساعت ۳ تا ۵ بعد از ظهر روز چهارشنبه ۱۹ دیماه ۵۲ در خانقاه صفی علیشاه منعقد است .

نصرت‌السادات صدریه ، عصمت‌السادات عظیمی ، عفت‌السادات صدریه ، ربابه صدریه ، صدیقه صدریه ، دکتر محمود صدریه ، سید محمدکاظم صدریه ، سید مرتضی صدریه ، میرعبدالحسین صدریه ، دکتر صادق صدریه ، دکتر عبدالرحمن صدریه ، وحید صدریه ، ابوالقاسم عظیمی انارکی ، مهندس سعید عظیمی انارکی ، دکتر منصورعظیمی انارکی ، دکتر هوشنگ عظیمی انارکی ، مهندس ناصر صدریه ، جمشید صدریه ، مهندس حمید صدریه ، مهندس کامران صدریه ، مظفر صدریه ، مسعود صدریه ، محمد صدریه ، فرهاد صدریه .

بعموم افراد خانواده های عزادار بویژه بازماندگان آن مرحوم مصیبت و ارده را تسلیت می‌دهیم .

با اندوهی جانکاه درگذشت تاثر انگیز یار بی‌همتا و فراموش ناشدنی مرحوم **حاج عباس قائمی توکلی** برادر دوستان صمیمی و بسیار نزدیک آقایان حاج ابوالفضل ، حاج مظفر و قاسم قائمی توکلی را به اطلاع کلیه همکاران فرهنگی و دانشگاهی میرساند مراسم ترحیم آن عزیز از دست رفته روز سه‌شنبه ۱۸ دیماه از ساعت ۲تا۴ بعدازظهر در مسجد فخرالدوله دروازه شمیران منعقد خواهد بود.

رئیس گروه فرهنگی مجلسی ـ علی‌اکبر حسینخانی

بااندوه بسیار درگذشت مرحوم **حاج عباس قائمی توکلی** مرد خیر و موثر جامعه راباطلاع اعضای اتحادیه میرساند، مجلس ترحیم آن مرحوم روز سه‌شنبه ۱۸ دیماه از ساعت ۲تا۴ بعد ازظهر در مسجد فخرالدوله دروازه شمیران منعقد خواهد بود.

اتحادیه پرنده و ماهی فروش تهران

باکمال تاسف فوت ناگهانی مرحوم **حاج عباس قائمی‌توکلی** مرد صدیق وپرهیزکار را باطلاع همصنفان محترم میرساند . مجلس ترحیم آن مرحوم روز سه‌شنبه ۱۸ دیماه از ساعت ۲تا۴ بعدازظهر در مسجد فخرالدوله دروازه شمیران منعقد خواهد بود.

اتحادیه صنف بارفروشان تهران

با تاسف فراوان فوت مرحوم **حاج عباس قائمی توکلی** رابه‌اطلاع اعضای شرکت میرساند . مجلس ختم آن مرحوم روز سه‌شنبه ۱۸ دیماه از ساعت ۲تا۴بعدازظهر در مسجد فخرالدوله‌ـ دروازه شمیران منعقد خواهد بود.

شرکت تعاونی میوه‌فروشان تهران

باقلبی مملو از تاسف وتاثر بی‌پایان درگذشت اسف‌انگیز همسر و پدر مهربان و فداکارمان **حاج عباس قائمی توکلی** را به‌اطلاع فامیل محترم و دوستان عزیز و همشهریان گرامی میرسانیم شرکت دوستان در مجلس ختم و تذکر این عزیز گم شده بارگران اندوه ماتم رسیدگان را میکاهد .

ربابه قائمی توکلی ـ سیمین ـ علیرضا ـ عبدالرضا و حسین قائمی توکلی .

خانواده‌های قائمی توکلی ـ گلبلاغی ـ حاج اسلام عزیزی ـ طباطبائی ـ ستارزاده ـ شهبازی ـ رجبیانی ـ حسینخانی ـ فرید ـ امینی ـ شهنام ـ شفیعی ـ قرائی ـ نظری ـ راسخی ـ احمدی ـ زرنوش ـ کاوه ـ سلامت ـ حسین‌زاده ـ هاشمی ـ باقری ـ رجبی ـ زرگانی ـ دکتر علوی ـ فلکی ـ مهرعلی اکبر ـ گشایش ـ عشقی ـ تواهندنیان ـ فرزین‌نیا ـ لاله ـ میرزائی و حیدری.

باتاسف و تاثر وصف ناشدنی درگذشت آزاده بی‌همتا و مرد راستین راه حق مرحوم **حاج عباس قائمی توکلی** همسر گرامی بانوی محترمه ربابه قائمی توکلی وپدر بزرگوار سیمین ، علیرضا ، عبدالرضا ، حسین قائمی توکلی و برادر ارجمندآقایان حاج ابوالفضل ، حاج مظفر ، قاسم قائمی توکلی و بانو طاهره قائمی توکلی را که طی عمر پر برکت خود برای همه دوستی نازنین ، انسانی واقعی ، مردی بلند همت و خدمتگزار جامعه بود به اطلاع اقوام ، دوستان و آشنایان میرسانند . مجلس ترحیم مردانه روز سه‌شنبه ۱۸دیماه‌از ساعت ۲تا۴ بعدازظهر در مسجد فخرالدوله دروازه شمیران و مجلس ترحیم زنانه همان روز و همان ساعت در منزل آن مرحوم به‌نشانی خیابان روزولت بالاتر از میدان ۲۵ شهریور ، جنب پمپ بنزین ، کوچه درفش، کاشی ۴۷ منعقد خواهد بود .

باکمال تاسف و تاثر درگذشت شادروان‌محمد خوش میرصفا پدر آقای فرهاد و مهدی و فریدون خوشمیرصفا را باطلاع می‌رساند . مجلس ترحیم فقید سعید از ساعت۲٫۵ الی ۴٫۵ بعداز ظهر روز سه‌شنبه ۱۸ دیماه درمسجدسراج الملک واقع در خیابان امیرکبیر برگزارخواهد شد .

خانواده های :خوشمیر صفاـ رضائیان عطاری ـ سدمحمود میرفتاحی ـ عباس یعقوب ایرانی ـ محمدعلی جعفر منصوری ـ و از طرف کارکنان فروشگاه منصور ـ حاج منصور پنجه شاهی .

بفرزندان و سایر بازماندگان آنمرحوم مصیبت وارده را تسلیت میدهیم .

پرسه

بانهایت‌تاسف درگذشت روانشاد آدربادرستم‌جهانبخش زاده را باطلاع دوستان و آشنایان میرسانیم .

پرسه آن شادروان روز سه‌شنبه ۱۸ دیماه ۱۳۵۲ از ساعت ۳ تا ۵ بعد از ظهر در سالن ایرج واقع در خیابان استالین کوچه زرتشتیان شماره ۸ برگزار خواهد شد .

خورشید . مهربان . مروارید . بانو . زری و شیرین جهانبخش‌زاده . سروش‌نیکنامی . خدارحم‌روزبهی . فریدون کشورستانی . اردشیر ساسان و بانو . سیروس ، فرنگیس و شیرین‌راوری . خدارحم طهمورث زاده .

بعموم‌بازماندگان آن شادروان مصیبت وارده را تسلیت میدهیم .

با نهایت تاسف و تاثر درگذشت مادر گرام آقای **هایک هوسپیان** همکار عزیزمان و پایور محترم بانک ملی ایران و انگلیس را به اطلاع کلیه همکاران ـ دوستان و بستگان می‌رساند . مجلس ترحیم آن مرحومه در ساعت ۱۰ و نیم روز جمعه ۲۱٫۱۰٫۵۲ در کلیسای ارامنه واقع در خیابان کریمخان زند نبش خیابان ویلا منعقد میباشد .

سندیکای کارکنان بانک ایران و انگلیس

با نهایت تاسف و تاثر درگذشت مادر گرام آقای‌**هایک هوسپیان** همکار عزیزمان و پایور محترم بانک ایران و انگلیس را به اطلاع کلیه همکاران ـ دوستان و بستگان می‌رساند . مجلس ترحیم آن مرحومه در ساعت ۱۰ و نیم روز جمعه ۲۱٫۱۰٫۵۲ در کلیسای ارامنه واقع درخیابان کریمخان زند نبش خیابان ویلا منعقد می‌باشد .

شرکت تعاونی مصرف کارکنان بانک ایران و انگلیس

خانواده‌های : صادقی‌پور . دستمالچی . صادق‌نیا . حجت . پاکروانان . بهروز . صدرالدین . رافتی . معاون . جعفرنیا . صدرالدین . امین‌التجاری . مجاور . جوادزاده. غفورنیا . مدرس کاتوزی . محمدنیا . شیروانی . نوذری . رحیمی . سروری . اساسی . باکمال تاسف فوت جوان‌ناکام **وحید صادقی‌پور** فرزند آقای مهدی صادقی‌پور را باطلاع دوستان و آشنایان میرسانند . مجلس ترحیم مردانه و زنانه روز چهارشنبه نوزدهم دیماه از ساعت ٤ تا ٦ بعدازظهردر مسجد الجواد میدان ۲۵ شهریور منعقد میباشد .

بانهایت تاثر و تاسف درگذشت شادروان جوان ناکام **وحید** فرزند مهدی صادقی‌پور را باطلاع دوستان میرسانیم مجلس ترحیم زنانه و مردانه از ساعت ٤ تا ٦ بعدازظهر چهارشنبه نوزدهم دیماه درمسجد الجواد منعقد میباشد .

حسین صادقی‌پور . حاجی‌عبدالوهاب‌جعفرنیا . محمود دستمالچی . حسین‌پاکروانان . هاشمرافتی . ابوالقاسم‌معاون. مهندس احمد غفرانی . علی‌اصغر غفرانی . دکتر محمود غفرانی . محمدصادق خلیلی . اسدالله نجاتی .

بدینوسیله درگذشت جوان ناکام **وحید صادقی‌پور** فرزند آقای مهدی صادقی‌پور مدیر عامل این شرکت را باستحضار میرساند .

شرکت مهان با مسئولیت محدود

باکمال تاسف‌فوت شادروان‌جوان ناکام **وحید صادقی‌پور** را باطلاع دوستان و آشنایان میرساند .

سازمان عمران و آبادی صادقیه

بانهایت تاثر درگذشت نابهنگام جوان ناکام **وحیدصادقی‌پور** فرزند آقای مهدی صادقی‌پور را باستحضار میرسانیم .

جلیل‌صادق‌نیا . جلال‌دخانچی . پیرنیا . شاهپورشجاع. فرهادنجاتی . عبدالرحمن فیروزکوهی . اسمعیل وفا . کیافر . فائقی . مسعودمدرس‌زاده . عباس‌ساتری . ابراهیم‌اقطاعی . حسن رجائی . منصور خاکی .

بانهایت تاسف‌وتالم‌درگذشت جوان ناکام **وحید صادقی‌پور** فرزند آقای مهدی صادقی‌پور را باطلاع دوستان میرسانیم .

دکترفرهنگ‌شفیعی . دکتر مهندس سیروس ابراهیم‌زاده. دکترابوطالب . مهندس‌عباس‌نبوی‌زاده . حسین‌اردلان. حسین نعمت‌آبادی . علی‌نیئی . علی‌اصغر غفرانی . میررضائی .

به آقای مهدی صادقی‌پور و سایر بازماندگان آنمرحوم مصیبت وارده را تسلیت میدهیم .

خانواده‌های : بدیعی . سوادکوهی . حجازی . دادخواه. محوی . کاظمی . شبدیز . ضرغامی . احمدی . طهماسبی .

بانهایت تاسف‌وتاثردرگذشت شادروان **عبدالصمد بدیعی** را باطلاع خویشاوندان و آشنایان میرسانند مجلس ترحیم مردانه و زنانه آن مرحوم روز چهارشنبه ۱۹ دیماه ازساعت ۵ تا ۷ بعدازظهر درمسجد مجد برگزار میگردد .

باکمال تاسف درگذشت پدر همسرم شادروان **عبدالصمد بدیعی** بزرگ خاندان بدیعی را باستحضار فامیل و دوستان ارجمند میرساند . مجلس ترحیم آنمرحوم از ساعت ۵ تا ۷ بعدازظهر روز چهارشنبه ۱۹ دیماه در مسجد مجد برگزار خواهد شد .

سرتیپ هوشنگ سوادکوهی

بانهایت تاسف و تاثر فوت شادروان **عبدالصمد بدیعی** را باطلاع دوستان و آشنایان و همشهریان گرامی‌میرساند. مجلس ترحیم آنمرحوم از ساعت ۵ تا ۷ بعدازظهر چهارشنبه ۱۹ دیماه درمسجد مجد منعقد میگردد .

بدیعه بدیعی(حجازی) . فروغ‌بدیعی(دادخواه) . عظمت بدیعی (سواد کوهی) . دکترهادی‌بدیعی . دکتر ربیع بدیعی. دکتر داود بدیعی . حبیب‌الله بدیعی . بهجت بدیعی . مرحمت بدیعی . محمدبدیعی . ابولحسن بدیعی . عزت‌الله بدیعی . مرادعلی بدیعی . یحیی حجازی . فرامرز دادخواه . ابوالفضل سوادکوهی . سرهنگ عبدالحسین سوادکوهی . ابوالحسن سوادکوهی . شیرزاد سوادکوهی . مرادسوادکوهی . دکتر فتح‌الله‌سوادکوهی . سرهنگ‌خدایارامیرسوادکوهی . سرهنگ علیمحمد سوادکوهی . سرهنگ نریمان سوادکوهی . سرگرد رحمت‌الله سوادکوهی . محمدصادق طهماسبی . عبدالباقی سوادکوهی . سروان چنگیز پهلوان نصرالله طهماسبی . دکتر مهدی فلاح‌نژاد .

بعموم‌بازماندگان آنمرحوم مصیبت وارده را تسلیت میدهیم.

بانهایت‌تالم‌وتاسف درگذشت‌شادروان **علی‌اکبر امیرسیف** همسر و پدر گرامی خود را باطلاع خویشان و دوستان ارجمند میرسانیم .

قمرامیرسیف (پرنگ) . پری امیرسیف . ایرج امیرسیف

خانواده‌های : امیرسیف . پرنگ . پناه‌ایزدی . گورکیان. سیف . مرزبان.پورمشیری . مهرپور . همایونفر . علی‌ابادی. مظفری . میرفندرسکی . سلیم‌زاده.مقتدرشفیعا . اسفندیاری. آذرم‌نوری . پزشکیان.شاهرودی . رکنی . بهرام‌سلطانی. تمی

باتاسف‌فراوان درگذشت شادروان **علی‌اکبر امیرسیف** را باطلاع بستگان و دوستان محترم میرسانند . مجلس ترحیم زنانه و مردانه آن شادروان روز چهارشنبه ۱۹ دیماه از ساعت ده صبح تا ٦ بعدازظهر درمنزل آن مرحوم تجریش خیابان جعفرآباد ـ شماره ۸٦ برگزار میشود .

بعموم‌بازماندگان آنمرحوم مصیبت وارده را تسلیت میدهیم.

بانهایت تاسف‌درگذشت ناگهانی **سرهنگ محمود حشمتی** افسر ارتش شاهنشاهی را که دراثر سانحه اتومبیل برحمت ایزدی پیوسته باطلاع دوستان و آشنایان میرساند .

مجلس ترحیم مردانه و زنانه آن شادروان از ساعت ۱۳ تا ۱۵ روز سه‌شنبه ۱۸٫۱۰٫۵۲ درمسجد مجد واقع‌در خیابان سپه جنب بیمارستان سینا برگزار خواهد شد .

خانواده‌های : حشمتی . پورفهمیده . وارسته . مدرس گیلانی . داوری . رضوی‌رحشورپور . مجتهدی. نظام‌تهرانی. پورهادی . رفیعی . کمره‌ای . نوبخت . زاهدی . پزشک‌پور. یارافشار . بقائی . فرنوش . طباطبائی . قطبی . ایزدی . کریمی . مسعودی . حناساب . نیکخواه . ثنائی . زنگنه . زندکریمی . نوربخش . سپهری‌فرد . سردارآنند . نیکنام . فزائی . ارباب‌زاده . مرندی . امامی . توسلی . هوشفرد . خزانه . مظفری‌دوامی . رحیمی‌پور . بهشتی . رضوانی . فرخ‌پی . نیکو.نهاوندی . بدیعی‌نژاد . شیخ.ارشادی . فتحی.

هوالباقی

با نهایت تاثر و تاسف درگذشت شادروان **حاج‌علی‌اکبر تهرانی** بزرگ خاندان تهرانی را به آگاهی دوستان وآشنایان میرسانیم .

مجلس ترحیم روز های دوشنبه و سه‌شنبه ۱۷ و ۱۸ دی ماه از ساعت ۲ونیم الی ٤ونیم بعداز ظهر در مسجدحاج ابوالفتح واقع در میدان شاه و ختم زنانه در تاریخ های فوق در منزل آن مرحوم واقع در خیابان شاه چهارراه پیروزکوچه ستاره پلاک ٦ منعقد میباشد .

خانواده های : تهرانی ، پورگرامی ، افشارقتلی ، ناظم‌زاده ، زینت‌ساز ، نادعلی ، ناصری ، یزدانی ، خزاعی ، نجفی ، بیگدلی ، پزشک‌فلاح،زهادی ، محمدی ، ابوالحسینی احمدی .

مصیبت وارده را بعموم بازماندگان آن مرحوم تسلیت میدهیم .

بااندوه فراوان‌درگذشت شادروان **دکتر پرویزبینا** بزرگ خاندان بینا را باطلاع دوستان و آشنایان میرسانیم . مجلس ترحیم آن شادروان درروز چهارشنبه نوزده دیماه ازساعت ۳ الی ۵ بعدازظهر درکنیسای اتفاق واقع دراول خیابان آناتول‌فرانس برگزار خواهد شد .

دکتر رحیم بینا . دکتر نصرت بینا . دکترجهانگیربینا . دکترنادر . دکتر منصور بینا . خانواده‌های : بینا . نجات‌بینا. حلیمی . مشیان . درویش‌پور . ارسطوزاده . ترکیان . مسنن. گلباد . بنائیان . ماغن . چادرچی .

بانهایت‌تاثرو تالم درگذشت همسر و پدر عزیزمان **دکتر پرویز بینا** را باطلاع میرسانیم مجلس ترحیم آن فقید سعید درروز چهارشنبه ۱۹ دیماه از ساعت ۳ الی ۵ بعدازظهردر کنیسای اتفاق واقع دراول خیابان آناتول فرانس برگزار خواهد شد .

طلعت‌بینا . دکتر مسعود بینا . امیردخت بینا (حلیمی) . پروین دخت بینا (مشیان) .

بعموم‌بازماندگان آنمرحوم مصیبت وارده را تسلیت میدهیم.

بانهایت تاسف و تاثر درگذشت مادر عزیزمان مرحومه **طلعت میرکاظمی** را باطلاع اقوام ودوستان میرسانیم .مجلس ترحیم آن مرحومه روز سه‌شنبه ۱۸٫۱۰٫۵۲ از ساعت دو و نیم الی پنج در مسجد بزرگ قنات‌آباد واقع در خیابان مولوی برگزار خواهد شد و مجلس ترحیم زنانه در همان روز و همان ساعت در منزل شخصی آن‌مرحومه منعقداست.

خانواده‌های : امان‌لو ـ حاجیان ـ شفیعی ـ کریمیان‌ـ رمضانی ـ دهقانپور ـ ذوقی‌نژاد ـ اشکزری ـ ناظم‌زاده ـ هرندی ـ بختیاری ـ صدیقی ـ ابراهیمی ـ قصری ـ جواهری ـامیری ـ حاجی‌رضائی‌ـثامنی‌ـمینائی‌نژادـکاظمی

بعموم بازماندگان آن مرحومه مصیبت و ارده را تسلیت می‌دهیم .

بسمه تعالی

باکمال تاسف درگذشت فقیده سعیده **بانو فاطمه دانش زاده** همسر جناب آقای حاج رضا فرجاه را که از بانوان متدینه و بافضلیت بودند باستحضار میرساند مجلس ترحیم از ساعت ۹الی ۱۱ صبح روز سه شنبه ۱۸٫۱۰٫۵۲ در بازار مسجد آذربایجانی ها منعقد و امید است عموم مومنین با شرکت در مجلس مذکور وتلاوت کلام‌الله مجید و طلب مغفرت موجبات شادی روح آن مرحومه و تسلی خاطر بازماندگان را فراهم فرمایند.

الاحقر حاج سید علی اصغرخوئی. الاحقر حاج سید مهدی کماری . الاحقر حاج میرزا محمد علی چرندابی . الاحقر حاج شیخ حسن اهرابی .

بازگشت همه بسوی خدا است

بانهایت تاسف فوت مرحومه مغفوره **بانو فاطمه دانش زاده** همسر جناب آقای حاج‌رضا فرجاه را باطلاع دوستان و آشنایان میرسانیم. مجلس ختم مردانه آن مرحومه از ساعت ۹ تا ۱۱صبح روز سه شنبه ۱۸ دیماه ۱۳۵۲ در مسجد آذربایجانیها و ختم زنانه در همان روزازساعت ۳تا۵ بعد از ظهر در منزل آنمرحومه واقع در خیابان پاستور کوچه عسجدی پلاک ۲٦ منعقد است.

حاج رضا عزیزی خرازی . ناصر اولیائی شیرازی . حاج محمود شربت‌اوغلی . ابوالحسن عظیمی . سرتیپ محمد علی سبحانی. حاج علی‌اصغربانی‌شرکاء (میهن‌تور) . حاج کریم ماهر. حاج حمید دخانچی. حاج یعقوب شهین . اسدالله شبستری محسن چهاربخشی . حاج حسینقلی روائی. حسین پارسای حق. ناصر محمدی . حاج سید علی نذیری. حاج علی و حاج صمدو حاج علاءالدین و حاج سعید سعیدالذاکرین . حاج سید حسن سیدی. حاج حسین نوبشری . حاج اسماعیل حصاری . حاج اصغر خاقانی . منصور ساعدی‌نیا. علی پارسای حق. محمود تاج کریمی.

بانهایت تاسف و تاثر درگذشت مرحومه مغفوره بانو **فاطمه دانش زاده** همسر آقای حاج رضا فرجاه را باطلاع بستگان و آشنایان میرسانیم. مجلس‌ختم مردانه آن مرحومه از ساعت ۹ الی ۱۱ صبح روز سه‌شنبه ۱۸ دیماه ۱۳۵۲ در مسجد آذربایجانیهاو ختم زنانه در همان روز از ساعت ۳ الی ۵ بعد از ظهر در منزل آن مرحومه منعقد است.

خانواده های : فرجاه . دانش زاده . گلبو . بلور فروشان. سرحدی. گل‌محمدی. سلیمی. بزرگتر. نفیسیان. قاسمی . ایزدمهر. موهبت . رئیسی‌نیا. نظری. احمدی. میراسکندری . کی مرام . کردوانی . گرجی. فروزان . مجیدی . محمدی. آقا میری . کرمی.

مصیبت وارده را بعموم بازماندگان آنمرحومه تسلیت می گوئیم.

خانواده های : حاج‌عابدینی ، محمدحسینی ، عقیلی، عدالت ، کیانی‌فرد ، عبداللهی ، شاپورگان ، خرازی، قراب، جلالی ، لاله ، انوشه ، نجارزاده ، مشایخی ، شکرابی ، حیدری .

باکمال تاسف و تاثر درگذشت مرحومه مغفوره **بانو خدیجه حاج عابدینی** را باطلاع کلیه اقوام و دوستان می‌رسانند .

مجلس ختم مردانه از ساعت ۲ و نیم تا ٤ و نیم بعد از ظهر روز چهارشنبه نوزدهم دیماه در مسجد ارک منعقد ضمنا ختم زنانه همانروز و ساعت در منزل شخصی آن مرحوم واقع در باغ صبا خیابان دانش برگزار می‌گردد .

حاج مهدی عابدینی ، جواد حاج عابدینی ، اسمعیل حاج عابدینی ، حسین حاج عابدینی ، حسن حاج‌عابدینی، اکبر حاج عابدینی ، اصغر حاج عابدینی .

بعموم بازماندگان‌آن‌مرحومه مصیبت وارده را تسلیت میدهیم

وفات‌مرحومه **بانوی‌هشیار (دبیرمخصوص)** کردستانی راباستحضار همشهریان و دوستان میرساند مجلس ختم آن مرحومه روز سه‌شنبه ۱۸ دی از ساعت پنج تا هفت بعد از ظهر درخانقاه صفی علیشاه منعقد است امید است‌همشهریان گرامی برای مراسم ترحیم تشریف بیاورند .

شیخ‌الاسلام

علینقی هشیار (دبیر مخصوص) و فرزندان و کسانش باتاسف فوت **خانم کبرای نیرومند بانوی هشیار** راباستحضار میرساند مجلس ختم زنانه و مردانه روز سه‌شنبه ۱۸ دی از ساعت پنج الی هفت بعد از ظهر در خانقاه صفی علیشاه منعقد است .

علینقی هشیار ، منصوره هشیار (نقش) ، گلی‌هشیار (رادسرشت) ، شاپورهشیار ، همایون‌هشیار ، مهندس‌ناصر هشیار ، سرهنگ حسین نیرومند ، عباس نیرومند ، علی نیرومند ، خانواده راستگار ، دکتر اختیار ، حسین‌نقش ، محمد مهدی رادسرشت ، مهندس مهدی وهادی افتخاری اراکی ، مکرم افشار ، دکتر پرویز نیرومند ، دکترعنایت‌مکرم افشار،دکتر تهرانی ، مهندس باقرشرکت ،دکتر امیرهوشنگ کلالی ، مهندس احمد حیدری ، فریبرز پوریمین ، جواد مقیمی ، سرهنگ‌حسنعلی‌صولتی و سایر خانواده‌های‌وابسته.

باکمال تاسف درگذشت بانوی نیکوکار **کوکب سهیلی ابراهیمی** بزرگ خانواده را باطلاع بستگان‌ودوستان‌میرساند مجلس ترحیم زنانه و مردانه از ساعت ۱۳ تا ۱۵ روز سه‌شنبه ۱۸ دیماه ۵۲ در خانقاه صفی‌علیشاه منعقد است .

خانواده های سهیلی ابراهیمی ـ خدائی ـ گلسرخی ـ افشار ـ رضوی نژاد ـ شاهرخی ـ ملک سعیدی ـ عشقی ـ راثی ـ قمشی ـ برومندی ـ صفاری ـ اصفهانی ـ منصور ـ ثقةالاسلامی ـ صدر میرحسینی ـ امیر ابراهیمی ـ جاودان ابراهیمی ـ ابراهیمی ـ اجلالی .

باکمال تاثر فوت **حاجیه خانم شکوه‌الزمان قادری** همسر مرحوم تیمسار حبیب‌اله قادری را باطلاع فامیل و دوستان میرسانیم .

مجلس ترحیم مردانه و زنانه آن مرحومه روز سه‌شنبه هیجدهم دیماه از ساعت ۳ تا ۵ بعد از ظهر در خانقاه صفی‌علیشاه برگزار میشود .

منصوره ـ مریم وفروغ قادری ـ عزت‌الملوک‌جهانسوزی‌ـ حیدر نقدی ـ منصور فرهومند ـ مسعود فرهومند ـ مهندس رضا نصری و خانواده های نصیری ـ صفوی ـ علوی .

بعموم بازماندگان آن مرحومه مصیبت وارده را تسلیت میدهیم .

خانواده های : هزارخوانی ، درودیان ، قراه‌گزلو ، دورود ، شاد ، رستگار ، خسروانی ، شرفی و خانواده های وابسته .

با نهایت تاسف و تاثردرگذشت شادروان مرحومه مغفوره **بانو زاغی درودیان** را باطلاع‌کلیه‌دوستان و آشنایان میرسانند.

مجلس ترحیم مردانه و زنانه آن مرحومه روز سه‌شنبه ۱۸ دی ماه جاری (فردا) از ساعت ۳ الی ۵ بعداز ظهر در مسجد حاج حسن واقع در خیابان شاهپور خیابان ارامنه منعقد میباشد .

بعموم بازماندگان آن مرحومه مصیبت وارده را تسلیت میدهیم .

خانواده های : مدنی ، دادگستر ، صانعی ، نقوی ، نوری ، محقق .

بدین وسیله درگذشت شادروان **سید کمال‌الدین مدنی خوانساری** فرزند مرحوم سید یوسف مدنی را در خوانسار باطلاع دوستان و همشهریان عزیز مقیم تهران میرسانند .

مجلس ختم آن شادروان روز چهارشنبه ۱۹ دی ماه جاری از ساعت ۲ تا ٤ بعداز ظهر در مسجد چهارصددستگاه خیابان فرح‌آباد ـ چهارصد دستگاه برگزار خواهد شد .

مصیبت وارده را بعموم بازماندگان آن مرحوم تسلیت میدهیم .

بدین وسیله درگذشت شادروان **جناب آقای عبدالوهاب متحده** را باطلاع دوستان و آشنایان میرساند .

مجلس تذکر روز چهارشنبه ۱۹٫۱۰٫۵۲ ساعت ٤ بعداز ظهر در منزل متحده خیابان ویلا ـ اراک ـ کوچه مهرشماره ۳۱ برگزار میشود .

خانواده : متحده ، ذبیحی ، منجذب ، دکتر واحدیان ، خداوندی ، شهیدزاده ، نفخه احیائی ، نعیمی ، نورانی ، پور احمدی ،سرگرد دهقانی ،دکتر شهیدزاده ،مهندس مانی، کثیری .

بعموم بازماندگان آن مرحوم مصیبت وارده را تسلیت میدهیم .

باکمال تاثر درگذشت پدر عزیزمان شادروان **غلامرضا فروتن** کارمند بازنشسته وزارت دارائی بزرگ خاندان فروتن را باطلاع خویشان و آشنایان میرساند .

مجلس یادبود مردانه و زنانه آنمرحوم از ساعت ۵ تا ۷ بعدازظهرروز چهارشنبه ۱۹ دیماه‌جاری درخانقاه صفی‌علیشاه منعقد میباشد .

مهندس حسین فروتن . عباس فروتن . علی فروتن

خانواده‌های : فروتن . عاصمی . کامکار . سعیدی . حکیمی . فرازیان . دکتر فرازی . رحیمیان . حاجی‌علینقی . اخلاقی . سمائین‌پور . یوسفی . نخعی . تقدسی . بیات . زمانی . جلیل‌زاده . فردتهرانی . وزیری . آقاربیع . عمرانی.

فوت پدر همسرم و پدر بزرگمان را باطلاع میرسانیم .

نیره سعیدی . علیرضا و بیتا فروتن

بعموم خانواده‌های عزادار بویژه بازماندگان آنمرحوم مصیبت وارده را تسلیت میدهیم .

با نهایت تاثر و تاسف درگذشت ناگهانی مرحوم **بانو قزل عطائی** همسر آقای کبیر تعالی را باطلاع کلیه‌خویشاوندان و دوستان و آشنایان میرسانیم .

مجلس ختم زنانه و مردانه آن فقیده سعیده از ساعت دوونیم الی چهارونیم روز سه‌شنبه ۱۸٫۱۰٫۵۲ در مسجد سجاد خیابان شاه چهارراه گیتی منعقد میباشد .

تعالی ، عطائی ، فخیمی ، مهندس مظفری ، دکترسنجر ، دکتر افتخار سنجر ، دکتر شایسته سنجر ، دکتر منصور سنجر ، خواجه‌عمید ، زندپور ، رحیمی ، دکتر یزدان‌پناه ، دکتر فلاطونی ، جعفری ، حیدری ، اطمینان ، عباس‌پور ، ظفری ، حامش ، علوی طباطبائی ، عمادی ، شمائی ، تولائی، شمیرانی ، متینی مقدم ، رضائیان ، برازنده ، سرهنگ نجاتی، دکتر کلالی ، فیلسوف ، عرفع شهیدی ، امیری ، مهندس نیک‌نژاد ، سرهنگ کلانتری ، خوشرو ، صیادپور ، صیادی.

بعموم بازماندگان آن مرحومه مصیبت وارده را تسلیت میدهیم .

باکمال تاثر و تاسف درگذشت نابهنگام شادروان **حاجی‌نعمت‌الله خان‌بیگدلی** کارمند بازنشسته راه‌آهن دولتی ایران راباطلاع کلیه فامیل و دوستان و آشنایان میرساند مجلس ترحیم فقید سعیدروز چهارشنبه ۱۹ دیماه از ساعت ۲٫۳۰ الی ٤٫۳۰ بعد ازظهر در مسجد زعیم واقع در خیابان منیریه غربی ـ و مجلس ختم ـ زنانه همانروز همان ساعت واقع در خیابان (منیریه قلعه وزیر) مقابل مهدیه کوچه حمام شیک پلاک ۱۰ منزل شخصی آنمرحوم منعقد میباشد.

خانواده‌های بیگدلی ـ بیگدلی آذری ـ ضیائی بیگدلی ـ سخائی ـ هاشمی ـ فرزانه ـ میرزائی ـ پیشوائی ـ اعرابی ـ علمدار ـ زنبورکچی ـ نشاط ـ ایروانی ـ فدائی ـ سخنی ـ جهان‌بخش ـ زجاجی ـ حاجی حسینی ـ سیدی ـ میره ـ خوارزمی ـ گرزیر ـ علاقه‌مند ـ اتابکی ـ رستمی ـ قنبریان.

آـ۱۸۷۱۹

مصیبت و ارده را بعموم بازماندگان آنمرحوم تسلیت میگوئیم

خانواده‌های : زیره . ایازی . نوربخش . حجتی . حجازی.اخوان‌سلامت . رشتچی.خضرائی . فاضل‌سرجوئی. ناصری . قرائی .

بانهایت‌تاسف درگذشت شادروان **عبدالله زیره** رادربحرین باطلاع بستگان و دوستان میرسانند .

مجلس ترحیم زنانه و مردانه آن شادروان از ساعت ۳ تا ۵ بعدازظهر روز چهارشنبه ۱۹ دیماه درمسجد مجد خیابان سپه برگزار میگردد .

بعموم‌بازماندگان آنمرحوم مصیبت وارده را تسلیت میدهیم.

یادبود

مجلس یادبودی بمناسبت چهلمین روز درگذشت‌همسر و پدر عزیزمان شادروان **سرهنگ ستاد رضا اژدری** روز سه‌شنبه ۱۹ دیماه از ساعت ۳ بعد از ظهر در منزل برگزار میشود . تشریف فرمائی سروران گرامی موجب شادی روح آنمرحوم خواهد گردید . **خانواده اژدری**

سپاسگزاری

از کلیه فامیل ، دوستان و همشهریان گرامی که در مراسم ختم ویادبود شادروان **دکتر عبدالعلی ارسطا** شرکت فرموده‌اند بدینوسیله مراتب سپاسگزاری و تشکر خود را اعلام میداریم : **خانواده دکتر ارسطا . منیرالسلطنه ارسطا**

از عموم بستگان و دوستان محترمی که درمراسم تدفین و ترحیم همسروپدرعزیزمان مرحوم **سرهنگ روح‌الله وخشور** شرکت‌فرموده‌ویابوسیله تلگراف‌وتلفن ابرازهمدردی فرموده‌اند صمیمانه تشکر می‌نمائیم . **خانواده‌های وخشور و مهاجرین**

از سروران گرامی و دوستان و خویشان و آشنایان محترم که درمراسم تشییع و ترحیم و شب‌هفت مرحوم **دکتر فرج‌الله نوعپرست** اظهار لطف و همدردی فرموده‌اند صمیمانه سپاسگزاری مینمائیم . چنانچه بعلت تالمات روحی توفیق عرض تشکر حضوری حاصل نشود پوزش میطلبیم .

**دکتر بهرام نوعپرست . دکتر نادر نوعپرست . ملکم نوعپرست . فرهنگ نوعپرست . مسعوده نوعپرست . کبری نوعپ

سال چهل‌وهشتم ـ شماره ۱۴۳۰۰

اطلاعات

دوشنبه ـ هفدهم دی ماه ۱۳۵۲
سیزدهم ذیحجه ۱۳۹۳ ـ هفتم ژانویه ۱۹۷۴

ساعات شرعی

استخراج دکتر ریاضی کرمانی

اذان مغرب . . . . . ساعت ۵ و ۲۳ دقیقه
اذان صبح (فردا) . . . ساعت ۵ و ۳۹ دقیقه
طلوع آفتاب (فردا) . . . ساعت ۷ و ۱۴ دقیقه
ظهر شرعی (فردا) . . . ساعت ۱۲و ۱۱ دقیقه

برای توزیع محصولات ذوب‌آهن ایران

شرکت پخش فولاد تأسیس میشود

★ کارکنان ذوب‌آهن و فروشندگان آهن درسراسر کشور در این شرکت سهیم خواهند شد .

بمنظور توزیع محصولات ذوب‌آهن ، شرکت سهامی عام پخش فولاد ایران با سرمایه یکهزار میلیون ریال تاسیس‌می شود و در آن کلیه کارکنان شرکت ملی ذوب آهن ایران و بازرگانان و فروشندگان آهن درسراسر کشور سهیم خواهند شد .

یک مقام شرکت ملی ذوب آهن اعلام کرد : ۳۱ درصد ازسهام‌شرکت در شرف تاسیس به‌کارکنان شرکت‌اعم‌ازمهندسین، سرکارگران و کارگران ثابت شرکت ، چه آنهائیکه در واحد های معدنی مانند سنگ آهن ، ذغال‌سنگ،آهنگ، دلومیت‌ودیگر معادن بکار اشتغال دارند و چه آنها که در کارخانه ذوب آهن کار میکنند ، فروخته‌خواهد شد .

۲۰درصد سهام برای فروش به بازرگانان آهن اعم ازوارد کنندگان‌وتجار عمده و همچنین فروشندگان سراسر کشور عرضه میشود و ۴۹ درصدبقیه به شرکت ملی ذوب آهن ایران تعلق خواهد داشت .

مقام مذکور گفت : باین‌ترتیب بنابه اوامر شاهنشاه آریامهر، برای اولین‌بار در ایران یک سیستم‌جدید و مترقی در توزیع یک‌کالای‌مهم‌موردنیازمردم‌بوجود می‌آیدوتولید کننده و فروشنده در یک شرکت سهیم خواهند شد .

*** تهیه مقدمات**

شرکت‌ملی ذوب آهن ایران هم‌اکنون مشغول تهیه مقدمات تشکیل‌این‌شرکت است. مقامات شرکت‌یادآور شدند اگر چه‌در اولین مجمع عمومی شرکت جدیدالتاسیس، ارزش هربرگ سهام تعیین خواهد شد ، ولی پیش‌بینی‌میشود ارزش هر برگ سهام‌ده هزار ریال باشد وباین ترتیب ۳۱ میلیون تومان را کارکنان‌شرکت ملی ذوب‌آهن ، ۲۰ میلیون تومان را بازرگانان وفروشندگان آهن و ۴۹ میلیون تومان بقیه را شرکت ملی‌ذوب آهن ایران پرداخت خواهد کرد .

شرکت ملی‌ذوب آهن‌اقداماتی انجام داده است تا از طریق بانک رفاه کارگران وام لازم دراختیار کارگران شرکت‌قرار گیرد و این گروه کثیر بتوانند از مزایای داشتن سهم در «شرکت سهامی عام پخش‌فولاد آریا» بهره‌مند شوند .

درمورد‌تعداد فروش سهم نیزضوابط خاصی درنظر گرفته شده است و محدودیت هائی بوجودآمده‌تا برخی ازکارکنان شرکت که دارای امکانات مالی بیشترهستند ، حقوقی از کارکنان بادرآمد کمتر ، تضییع نکنند.

*** اعلام قیمت**

خبرنگارما در پایان اضافه میکند : شرکت ملی ذوب آهن ایران اکنون منتظر تصویب قیمت‌های انواع آهن ذوب‌آهن است و بلافاصله که قیمت ها از طرف دولت تصویب شد ، فروش آهن آلات نقاط و مراکز مهم کشور آغاز خواهد شد.

هم‌اکنون کارخانه ذوب‌آهن آریامهرانواع تیرآهن۱۴، ۱۶، ۱۸میله‌گرد ، عاجدارو بی‌عاج، نبشی و سپری دراختیار دارد ومیزان‌ذخایر شرکت ازدویست هزار تن متجاوز است .

شرکت ملی ذوب آهن از کلیه بازرگانان و فروشندگان آهن درخواست کرد که با مراجعه و گرفتن تماس باقسمت بازرگانی شرکت‌ملی ذوب‌آهن، اطلاعات لازم را کسب کنند . این تماس‌بخصوص ازآن‌جهت میتواند مفید باشد که‌ذوب‌آهن درانواع تولیدات خوداحتیاجات مملکت را منظور کرده است و بعبارت دیگر هرنوع آهنی که بوسیله ذوب آهن و دیگر تولیدکنندگان داخلی‌تولید شود، در حد احتیاج و نیاز کشور است و طبیعتانیازی به واردات این اقلام نخواهد بود .

بازرگانان میتوانند با کسب اطلاعات لازم ، برای دیگراقلام مورد احتیاج کشور سفارشات لازم را بخارج بدهند .

کتابخانه بزرگ پهلوی

از صاحبنظران‌وعلاقمندان نظرخواهی میکند

شجاع‌الدین‌شفا

کتابخانه بزرگ پهلوی که بفرمان شاهنشاه آریامهر بصورت‌کتابخانه ملی آینده‌ایران و یکی ازبزرگترین و پیشرفته‌ترین کتابخانه‌های ملی جهان در دست ایجاد است،امروز برنامه‌های مقدماتی کار خود رادر زمینه‌های ساختمانی ، فنی ، علمی و اداری‌بمنظور نظرخواهی‌عمومی‌و دریافت پیشنهادها و راهنمائی‌های علاقمندان و صاحبنظران انتشار داد .

آقای شجاع‌الدین شفا مدیرعامل کتابخانه ، طی یک مصاحبه مطبوعاتی در این‌باره چنین‌توضیح داد :

بطوریکه قبلا اعلام شده بود ، در اواخر سال‌گذشته شاهنشاه‌آریامهر مقرر فرمودند که یکی‌ازمجهزترین و مدرن‌ترین‌کتابخانه‌های ملی‌عصر حاضر جهان در پایتخت ایران ایجاد شود ، و این وظیفه را به کتابخانه پهلوی محول فرمودند .

کتابخانه پهلوی در اجرای فرمان ملوکانه ، بلافاصله بررسیهای وسیعی را در سطح بین‌المللی‌آغاز کرد و بدین منظور با بزرگترین کتابخانه‌های‌کلاسیک‌و مدرن‌سراسر جهان و با سازمانهای تخصصی بین‌المللی و کارشناسان برجسته جهانی فن تماس گرفت وبراساس این تماسها و مدارک و اسناد بسیار زیادی‌که‌گردآوری شده‌بود، در تابستان گذشته توسط گروهی از کارشناسان ایرانی و کارشناسان خارجی که به دعوت کتابخانه به ایران آمدند طرح اولیه کار خود را تنظیم کرد .این طرح در شهریور ماه گذشته در کنگره بین‌المللی آرشیتکت های کتابخانه‌ها که با شرکت‌کارشناسان برجسته بیش از سی کشور جهان در شهر رم تشکیل شده بودمورد بررسی دقیق قرار گرفت، و بعدا براساس این مطالعات و با توجه به اطلاعات و مدارک و آمارها و گزارشهای مراکز مهم جهانی‌طرح کاملتری که از آغاز سال آینده توسط یک گروه‌مشترک‌کارشناسان ایرانی و بین‌المللی اساس برنامه‌ریزی نهائی کتابخانه بزرگ‌پهلوی در زمینه‌های ساختمانی و فنی و علمی و اداری قرارخواهد گرفت تنظیم شد . این برنامه پس از تکمیل به یک مسابقه بین‌المللی برای انتخاب طرح ساختمانی کتابخانه گذاشته خواهد شد .

گزارش مشروح

آقای شفا افزود : با توجه‌باینکه یک کتابخانه ملی در درجه اول تعلق به عموم دارد ، و قبل ازهر چیز میباید جوابگوی نیازمندیهاو شرائط و مقتضیات‌خاص‌جامعه‌ای باشد که برای آن بوجود می‌آید، هیئت مدیره کتابخانه در نظر گرفت گزارش مشروحی را که درباره طرحهای مقدماتی بصورت نشریه‌ای تهیه و چاپ شده است، بطور جداگانه و به تعداد بسیار زیاد چاپ و از دو روزنامه بزرگ عصر تهران خواهش کند که به عنوان همکاری فرهنگی آن را بصورت ضمیمه یکی از شماره‌های خود توزیع‌کنندتا بدینوسیله‌مطالب این گزارش به منظور نظرخواهی عمومی، بمقیاس وسیعی‌دردسترس همه علاقمندان ایرانی در داخل و خارج کشور قرار گیرد ، و ما از بابت این همکاری فرهنگی کمال تشکر را داریم .

کتابخانه پهلوی اکنون صمیمانه از عموم صاحبنظران دعوت میکند که با توجه به مندرجات این گزارش، پیشنهادهاو راهنمائی‌های احتمالی خود را از نظر تکمیل این برنامه‌ها ، برای این کتابخانه (تهران خیابان آریامهر- خیابان بیستون) منتها تا آخر بهمن ماه آینده ارسال فرمایند تا با کمال امتنان مورد بررسی قرار گرفته و از نظر برنامه‌ریزی نهائی‌دراختیار گروه کارشناسان مسئول گذاشته شود .

متن کامل گزارش ، بصورت‌یک ضمیمه چهارصفحه‌ای همراه‌شماره امروز منتشر شده است .

غائبین دوره ذخیره ازشرکت درکنکور دانشگاهها محروم میشوند

سازمان وظیفه‌عمومی امروز اعلام‌کردکه‌افسران‌و درجه‌داران و افراد ذخیره احضار شده استان مرکزکه‌میبایست در دو نوبت بهمن و اسفند ماه به خدمت اعزام شوند ۳ روز مهلت دارندتابرای دریافت‌برگ اعزام به حوزه های مربوط مراجعه نمایند.

افسران و درجه‌دارانی که برای دریافت‌برگ‌اعزام‌به مراکز تعیین شده‌مراجعه‌نکنند بوسیله ماموران انتظامی جلب و پس از انقضای خدمت دراختیار دادگاه های‌نظامی‌قرار خواهند گرفت .

سازمان وظیفه یادآور شد که با اعزام ۲ گروه دیگر از افسران و درجه‌داران ذخیره استان مرکزکار اعزام به لشکر احتیاط تبریز پایان می‌پذیرد.

۲ گروه‌فوق‌در ۲ نوبت‌اول بهمن ماه و اول اسفند ماه به لشکر احتیاط تبریز اعزام و یکماه دوره اموزش نظامی را طی خواهند کرد .

افسران و درجه‌داران ذخیره که غائب هستند و یا نوبت اعزام انها فرا نرسیده است اجازه خروج‌ازکشور تاروشن شدن وضع‌خدمت یکماه دوره احتیاط را نخواهند داشت .

سازمان وظیفه یادآور شد که‌افسران‌و درجه‌داران غایب حق‌شرکت‌درکنکور دانشگاهها ویا موسسات اموزش عالی‌را نیز نخواهند داشت.

همه شب در

باکارا

پیشرو کاباره های ایران

کریستین اسپاکل

ستاره جدید آوازانگلستان
از شو معروف «چارلی‌گرلز»

تلفن های رزرو
۶۲۸۲۰۸ـ۶۲۵۱۷۷
آـ۷۲۷۷۶

آگهی استخدام

سازمان بیمه های اجتماعی برای خدمت در بیمارستان ۲۴ اسفند کرمان بیکنفر متخصص علوم‌آزمایشگاهی یکنفرمتخصص بیماری های داخلی و یکنفر متخصص رادیولوژی با حقوق مکفی نیازمند است داوطلبان میتوانند بمنظورآگاهی ازشرایط استخدام باداره کل کارگزینی سازمان در خیابان آیزنهاور مراجعه نمایند .

۱۲٫۲۷
سازمان بیمه های اجتماعی

خبرهای ورزشی

دختران پاس، پرسپولیس وعقاب پیروز شدند

بعدازظهر دیروز ، دومین شب مسابقات والیبال جام قهرمانی باشگاههای تهران در گروه بانوان با پیروزی تیمهای عقاب ، پاس و پرسپولیس پشت‌سرگذارده شد

در نخستین بازی عقاب حریف خود آرارات را ۲ـ۰ برد .

عقاب بعد از شکست حریف در گیم نخست بانتیجه۰ـ۱۵ دردومین گیم نیز با حساب ۷ـ۱۵ صاحب پیروزی شد.

پاس وافسر حریفان دومین‌دیدار بودند که در حقیقت برای تعیین سرنوشت قهرمانی‌گروه اول برابر یکدیگر قرارگرفتند . پاس درشب نخست ۰ـ۲ پرسپولیس را شکست داده بود و افسر نیز با همین نتیجه نفت را مغلوب کرده بود .

گیم اول با برتری فوق‌العاده پاسیها ـ۲ـ۱۵ بپایان برده شد و در گیم بعد نیز نتیجه ۷ـ۱۵ بسود پاس خاتمه پذیرفت.

پاس تاکنون عملا قهرمان این گروه میباشد زیرا که نفت (حریف سوپاس)موجودیتی‌سخت ضعیف دارد واز سوی دیگر پرسپولیس و افسر برای تصاحب مکان‌دوم رقابت خواهند داشت .

در آخرین‌بازی دیشب،پرسپولیس یانفت روبرو شد و در دوگیم پیاپی ۲ـ۱۵ و ۰ـ۱۵ بر حریف غلبه کرد.

تاج بدنبال بازیکنان جدید است

رایکوف مربی یوگوسلاو تیم فوتبال‌تاج که با تجدید قرارداد خود یکسال‌دیگر در خدمت تیم تاج‌باقی‌خواهد ماند در آستانه شروع فصل دوم بازیها، در تلاش بخدمت‌گرفتن چند بازیکن جدید است . بیش از همه‌ازمنصور کاویانپور هافبک خوب راه آهن و آندرانیک اسکندریان مدافع تیم آرارات بعنوان چهره های مورد نظر تاج یاد میشود.

فرهنگدوست به تشک بازمیگردد

محمدفرهنگدوست عضوسابق تیم ملی کشتی آزاد ایران در وزن ۷۴ کیلو و صاحب ۲ مدال نقره مسابقات جهانی بعد از مدتی کناره‌گیری ازمسابقات، باردیگربه‌تشک‌کشتی بازخواهد گشت.

رحمت‌الله غفوریان مربی فرهنگدوست‌ضمن‌اعلام بازگشت این قهرمان تاکید کرد که او احتمالا در وزن ۸۲ کیلو کشتی خواهدگرفت‌و این‌یک‌وزن بالاتر از وزن سابق او میباشد.

هما چهره موفق دیروزبود

دیروزدر جمع سه بازی انجام شده جام اتحادیه بسکتبال باشگاه های تهران، هما قهرمان سال پیش‌بهترین نتیجه را برابر شهداد بدست آورد و بانتیجه ۴۷ـ۹۰ پیروز شد.

در اولین مسابقه دیشب ، صفا بابرتری‌یک‌امتیاز ورزنده رامغلوب کرد.

درسومین بازی قهرمانان‌شهربانی، حریف خود حمید را ۵۳ـ۵۵پشت سرگذاشتند.

دلالان انگلیسی‌میگویند:

محمد علی کلی ،فریزیرراشکست میدهد

دوشنبه هشتم بهمن ماه‌بزرگترین مسابقه بوکس‌که بار دیگر «مسابقه قرن» برآن نام نهاده شده بین محمدعلی کلی وجوفریزیر دو قهرمان سابق دسته سنگین وزن جهان در استادیوم اسکوئرگاردن نیویورک انجام خواهد شد.

دیشب دلالان انگلیسی در بازار شرط بندیها نتیجه این مسابقه بزرگ و انتقامی را به نسبت ۷بر۵ بسود کلی اعلام کردند.

اکنون در فاصله ۳ هفته‌به‌انجام این مسابقه بزرگ ، مسئولان برگزار کننده این مسابقه اعلام کردند تمام ۲۰۰۰ بلیط اطراف رینگ پیش فروش شده است . قیمت بلیط هر صندلی دوررینگ ۷۰۰ تومان میباشد.

تاریخ ۱۱ر۱۰ر۵۲
شماره مت ر۳۱۶۱۸

آگهی مناقصه شماره ۱۰۲ر۵۲

شرکت مخابرات ایران شش قلم نردبانهای مشروحه زیر را طبق شرایط معامله و طرح قرارداد و نمونه لاک و مهر شده موجود درانبار شماره ۲ کاریر شرکت مخابرات ایران واقع در خیابان تاج از طریق مناقصه خریداری مینماید :

۱ـ نردبان ٤ متری معمولی بامیله آهنی ۲۳۶ عدد
۲ـ نردبان ٥ متری معمولی چوبی ۹۱عدد
۳ـ نردبان ٥ر۲ متری معمولی چوبی ۸پله ۲۰۹عدد
٤ـ نردبان ٦متری کشوئی چوبی ۲۲ پله ۹۷عدد
٥ـ نردبان ۲ متری دوطرفه چوبی ۸پله ٤۲ عدد
٦ـ نردبان ۳ متری چوبی بامیله آهنی ۱٤۰عدد

داوطلبان شرکت در مناقصه میتوانند همه روزه بجز ایام تعطیل در ساعات اداری بدبیرخانه اداره تدارکات شرکت مخابرات واقع در خیابان کوروش کبیر ، بیسیم پهلوی ساختمان مرکزی مراجعه وبا ارائه رسید مبلغ ۵۰۰ ریال بحساب صندوق‌شرکت مخابرات ایران بنشانی مذکور شرایط معامله و طرح قرارداد رادریافت وبا توجه کامل بمندرجات آنها را امضاء نموده بضمیمه پیشنهاد خود در دو پاکت الف و ب بوصف مشروحه در شرایط معامله تا آخر وقت اداری روز سه‌شنبه۹ر۱۱ر۵۲ بدبیرخانه شرکت مخابرات ایران بنشانی فوق‌الذکر تسلیم و رسید دریافت دارند.

پیشنهاد های رسیده تاموعدمقرر در ساعت ۹صبح روزچهارشنبه ۱۰ر۱۱ر۵۲ در اطاق ۳۰۳ ساختمان شرکت بنشانی بالا بازوخوانده خواهد شد .

حضور پیشنهاد دهندگان یا نماینده مجاز آنها در کمیسیون معاملات آزاد و شرکت مخابرات ایران در رد یک یا تمام پیشنهاد های رسیده مختار است .

شرکت مخابرات ایران

م‌الف ۱۸۲۸۳
آـ۷۲۸۰٤

آگهی استخدام

شرکت ملی ذوب آهن ایران کادر مندرج در ذیل را جهت خدمت در واحد ساختمانی ذوب آهن‌آریامهر و واحد طراحی شهرسازی شرکت و واحد ساختمانی آریاشهر استخدام می نماید :

۱ـ مهندس راه و ساختمان با سابقه کار درنظارت و اجراء محاسبات ساختمانی .
۲ ـ مهندس مکانیک با سابقه کار در تاسیسات تکنولوژی .
۳ـ مهندس تاسیسات باسابقه کار در لوله کشی گاز و آب و فاضلاب ، حرارت رسانی .
٤ ـ مهندس الکترونیک
٥ـ مهندس متالورژی .
٦ـ مهندس برق با سابقه کار در شبکه های شهری
۷ ـ مهندس معمار
۸ـ مهندس نقشه‌بردار با سابقه طراز بندی
۹ـ مهندس کشاورزی با سابقه کار در طراحی فضای سبز
۱۰ـ مهندس شیمی با سابقه کار در تاسیسات شیمیائی .
۱۱ـ پزشک متخصص امراض داخلی
۱۲ـ پزشک متخصص قلب و عروق
۱۳ـ پزشک متخصص جهازهاضمه
۱٤ـ پزشک متخصص زنان
۱٥ـ پزشک متخصص گوش و حلق و بینی
۱٦ـ پزشک متخصص جراحی عمومی
۱۷ پزشک متخصص جراحی ارتوپدی
۱۸ـ پزشک متخصص اطفال
۱۹ـ پزشک متخصص امراض روانی
۲۰ـ پزشک متخصص علوم آزمایشگاهی
۲۱ ـ پزشک متخصص رادیولوژی
۲۲ـ پزشک متخصص چشم
۲۳ـ پزشک متخصص عمومی
۲٤ـ مددکار اجتماعی
۲٥ـ لیسانس کتابداری
۲٦ـ ماما
۲۷ـ بهیار
۲۸ـ نرس
۲۹ـ تکنیسین داروسازی ـ تکنیسین نقشه‌کش با سابقه کار در رشته‌های مکانیکی ، تاسیساتی و برق ساختمان .

متقاضیان میتوانند همه‌روزه با دردست‌داشتن مدارک‌لازم به اداره کاریابی شرکت‌ملی ذوب‌آهن ایران واقع در میدان کاخ خیابان ابتهاج مراجعه نمایند.

آگهی استخدام

سازمان بیمه های اجتماعی

برای خدمت در بیمارستان ۲٤ اسفند کرمان بیکنفر متخصص علوم‌آزمایشگاهی یکنفرمتخصص بیماری های داخلی و یکنفر متخصص رادیولوژی با حقوق مکفی نیازمند است داوطلبان میتوانند بمنظورآگاهی ازشرایط استخدام باداره کل کارگزینی سازمان در خیابان آیزنهاور مراجعه نمایند .

۱۲٫۲۷
سازمان بیمه های اجتماعی

استخدام کادر آموزشی

پلی تکنیک تهران برای تکمیل کادر آموزشی مهندسی‌برق بچند نفر با مشخصات زیر احتیاج‌دارد.

۱ـ دکترا (Ph.D.) در برق «بخصوص در قسمت سیستم‌های قدرت».

۲ـ فوق لیسانس (M.SC.) در مهندسی برق .

متقاضیان می‌توانند به آدرس پلی‌تکنیک تهران خیابان حافظ تهران ـ دفتر معاون آموزشی و پژوهشی مکاتبه و یا با تلفن ٤۱۳٦۹ جهت اطلاع تماس بگیرند.

م‌الف ۱۸۱۱۵
آـ۷۲٤۳٤

تلفن جدید مطب

دکتر شریعتمدار- دندانپزشک ۳٤۷٥۹۰

ارکستر سمفونیک تهران
tehran symphony orchestra

رهبر: فرشاد سنجری
تک نواز : بیژن خادم میثاق (ویلون)
برنامه
روسینی: اوورتور « یک ایتالیایی در الجزیره »
مندلسن : کنسرتوویولن درمی‌مینور،اپوس ٦٤
امانوئل ملک اصلانیان : منتخبی از « افسانه آفرینش » اولین اجرا در کنسرت
برامس ـ شونبرگ : کوارتت‌پیانو درسل مینور اپوس ۲٥

تالار رودکی

۱۸ و ۱۹ دیماه (۸ بعد از ظهر)
۲۰ دیماه (٥ونیم بعد از ظهر)
بهای بلیت : ۲۰۰ـ۱٥۰ـ۱۰۰ـ٥۰ ریال
(برای دانشجویان نیم بها)
م‌الف۱۸۱۳۰

فروش فوری مستغل بعلت مسافرت

کمامیانه یازده هزار و پانصد تومان اجاره ثابت میدهد برای فروش در اختیار بنگاه کوشان ۳۱۹۷۸٤ میباشد .
آـ۷۲۷٥۰

تیتوگویی

دراپرای
تروسکا

رهبرارکستر : مانریکو دتورا
کارگردان : عنایت رضائی
سولیست ها :
سودابه تاجبخش . جوونی جی بین . سرکیس غوکاسیان
دانیل گوژوین . لئونور حجری . اسفندیار قره باغی . میکل کازانو

تالار رودکی

۲۳و۲٥ دی ـ ۸ بعدازظهر
بهای بلیت : ۳۰۰ ، ۲۰۰ ، ۱۰۰ و ٥۰ ریال
(برای دانشجویان وآبونه‌ها نیم بها)

باطلاع مودیان محترم‌مالیاتی میرساند :

محل سر ممیزیهای ۸ـ۱۰ ـ ۱۱ـ۱۲ و ۲۲ تهران بنشانی زیر تغییر یافته است .
خیابان شیخ هادی ، نرسیده بخیابان شاه ، مقابل دبستان فیروز کوهی محل ناحیه ۳ مالیات های تهران .
م‌الف ۱۷۹۳۳
مالیات های تهران
آـ۷۲۳٤٦

دنیای ورزش

روزهای

شنبه منتشر

میشود

بانک رهنی ایران

٪۸

نرخ بهره پس انداز
باحداقل مانده

تلفن برای کسب اطلاع : ۳۱۱٥۸٥

آشنائی با برندگان جوایز بزرگ نقدی بلیطهای اعانه ملی

مخصوص روز مادر

برنده صد هزار تومانی که دسته چك اعانه‌ملی خریده است :

این هنوزازنتایج سحراست

برنده ٥۰ هزارتومانی که هر روز یك بلیط می خرد :

بهمین ترتیب ادامه‌میدهم

برنده ۲٥ هزار تومانی که از دختر خود دسته چك روز مادر هدیه گرفت و برنده شد :

هرهفته یک‌دسته‌چک‌میخرم

برنده ۱۰۰ هزار تومانی:

آقای یورا عبدولین

آقای یورا عبدولین کارمند ساکن تهران باخرید یك دسته چك ششصد هزار تومانی برنده جایزه ۱۰۰ هزار تومانی بلیطهای اعانه ملی مخصوص روز مادر شد و جوایز ماقبل و مابعد جایزه ممتاز رانیز نصیب خود کرد .

این برنده خوشبخت اظهارداشت:من در مورد مزایای دسته‌چك بلیطهای اعانه ملی‌مطالبی‌شنیده بودم وبهمین جهت ، با خرید یك‌دسته چك در قرعه‌کشی هفتگی شرکت کردم و جایزه ممتاز صدهزار تومانی و جوایز ماقبل و مابعد جایزه ممتاز را بردم .با این حال بقول معروف این‌هنوز از نتایج سحراست و من امید بزرگتری‌برای‌بردن جایزه ششصد هزار تومانی مخصوص دسته‌چك هم دارم .

برندگان ٥۰ هزار تومانی :

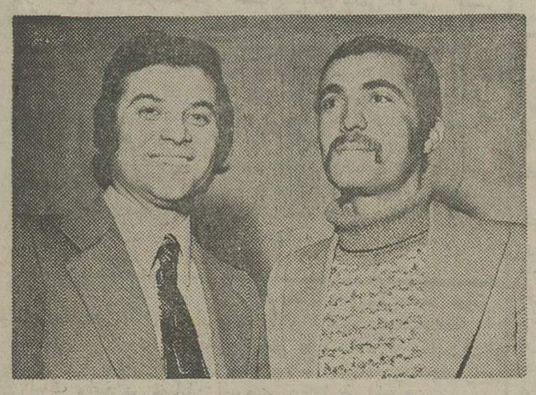

آقایان‌واهین قرامانیان و عباس نیك‌اختر

آقای واهین قرامانیان مدیر تریا قنادی امپریال ، ساکن کرمانشاه با دوست خود آقای عباس نیك اختر مشتر کابرنده ٥۰ هزار تومان یکی ازجوایز بزرك بلیطهای‌اعانه ملی‌مخصوص روز مادر شدند .

این دو دوست صمیمی ، مدتهاست بطور شرکتی بلیط خریداری می کنند وترتیب‌بلیط خریدن آنها این است که هر روز هفته تعدادی بلیط تهیه می کنند و این رویه را تا آخر هفته ادامه می‌دهند .

آقای واهین قرامانیان در بنگاه اعانه ملی گفت : تاکنون دوبار برای من اتفاق افتاده که بلیطم با بلیط صد هزار تومانی فقط در یکی از شماره ها اختلاف داشته و در حقیقت دو بار تا یك قدمی شانس بردن ۱۰۰ هزار تومان رسیده‌ام . خوشحالم که آنقدر بخرید بلیط ادامه دادم تااین بار جایزه ٥۰ هزار تومانی را بدست آوردم اطمینان دارم با ادامه خرید بلیط بالاخره‌جایزه صد هزار تومانی را هم نصیب خود و دوستم خواهم کرد.

برنده ۲٥ هزار تومانی :

خانم بزرك رحمتی

خانم بزرك رحمتی ساکن رشت که مادر چهار فرزند است بمناسبت روز مادر ،ازدختر بزرك خود، یك‌دسته چك اعانه ملی مخصوص روز مادر هدیه گرفت و یکی از بلیطهای همین دسته چك او را برنده ۲٥ هزار تومان کرد .

خانم رحمتی اظهار داشت : حالا که شانس‌بمن رو کرده ، هر هفته یك دسته چك ششصدهزار تومانی خواهم خرید . چون ششصد هزار تومان پولیست که یك‌باره زندگی‌و سرنوشت من و فرزندانم را بصورتی که در رویاها و آرزوهایمان هست ،تغییر خواهد داد .

برنده‌جایزه‌مخصوص‌روزمادر

یك‌سری زینت‌آلات‌طلاباضافه هزار سکه پهلوی طلا جمعا به ارزش ۲٥۰ هزار تومان

فردامعرفی‌میشود