توسط اساتید و دبیران برجسته کشور :

نمونه سئوالات اساسی ششم نهائی و کنکور در ۸ صفحه کامل روزنامه اطلاعات

صفحات ۱۷، ۱۸، ۱۹، ۲۰، ۲۱، ۲۲ و ۲۳

مصاحبه مهم اطلاعات با وزیر آموزش وپرورش صفحه ۳۴

فردا نیز در ۸ صفحه کامل

اطلاعات

یکشنبه پنجم اردیبهشت ماه ۲۵۳۵
بیست‌وپنجم ربیع‌الاخر ۱۳۹۶
شماره ۱۴۹۹۲ ـ تکشماره ۱۰ ریال

۴۰ صفحه

خسرو ابتهاج :

باور کردنی نبود که در یک لحظه همه‌چیز تمام شود

خسرو ابتهاج (فرزند مهندس احمد علی ابتهاج) ناظر سقوط دردناک اتومبیل پدرش بدره بود.

مونا ۸ساله (چپ)و رامین ۱۱ ساله،دوکودکی که دراتومبیل مهندس ابتهاج بودند.

دهها نفر دراعماق دره هنوز در جستجوی اجساد ابتهاج وخویشان اوهستند

در صفحه ٤

هما ابتهاج(همسر مهندس‌احمد علی‌ابتهاج) که ۳ سال پیش به بیماری سرطان درگذشت.

مهندس احمد علی ابتهاج

پروین قدس جورابچی (مادر رامین ومونا)

مردان قوربا‌غا یدر محل سقوط اتومبیل‌مهندس ابتهاج آماده رفتن بداخل رودخانه خروشان هراز و تجسس برای یافتن اتومبیل‌گمشده هستند. عکس زیر باتله بوسیله مرتضی خاکی خبرنگار عکاس اطلاعات گرفته شده‌است.

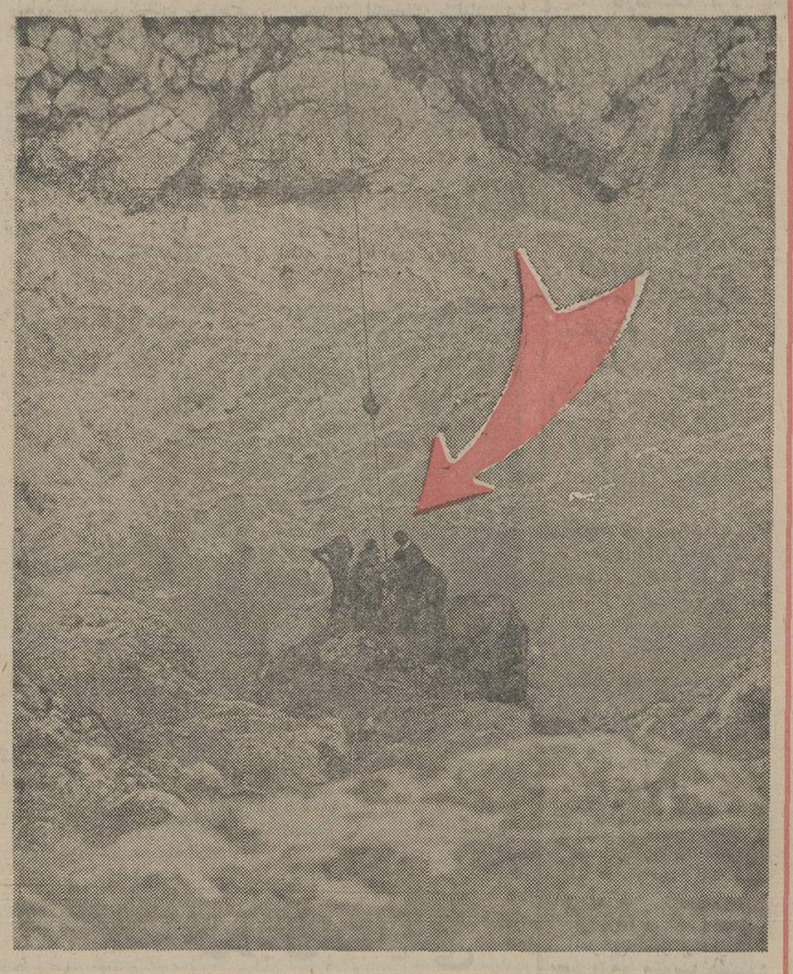

شاهنشاه آریامهر برای تقویت دادگستری هر اقدامی لازم انجام میدهیم

در صفحه ٤

شاهنشاه‌آریامهر و علیاحضرت شهبانو دیشب در ضیافت شام وزارت خارجه که بمناسبت سالروز لغو کاپیتولاسیون و پرده‌برداری از لوحه سپاس منعقد شده‌بود شرکت فرمودند عکس آقای بروفیف سفیر شوروی‌و مقدم‌السفارا هنگام شرفیابی بحضور ملوکانه نشان میدهد.

گزارش و عکسهای گروه خبری ویژه اطلاعات

فاجعه تازه در راه هراز

مینی بوس با مسافرانش زیر خروارها سنگ مدفون شد

سه نفر کشته ۵۰ نفر مجروح شدند

ریزش کوه در هراز همچنان ادامه دارد

جاده هراز بسته شد

جاده چالوس هم هنوز بسته است

در صفحه ٤

وزیر رفاه و تندرستی اعلام کرد!

کوپن تریاک دهها هزار معتاد لغو میشود

بافراد زیر پنجاه‌سال‌هرگز سهمیه تریاک‌داده‌نمیشود

ماموران تریاک کشهای تفننی را بازداشت میکنند

در صفحه ۳

طرح عظیم دگرگونی در اراضی کشاورزی

تمام اراضی کشاورزی درقطب‌های کشاورزی قرار میگیرد

در صفحه ۳

اسامی زائران انتخاب‌شده‌عتبات

در صفحه ۳۱

راننده‌اتوبوس‌رابا ۲۵ مسافر به‌رودخانه‌انداخت

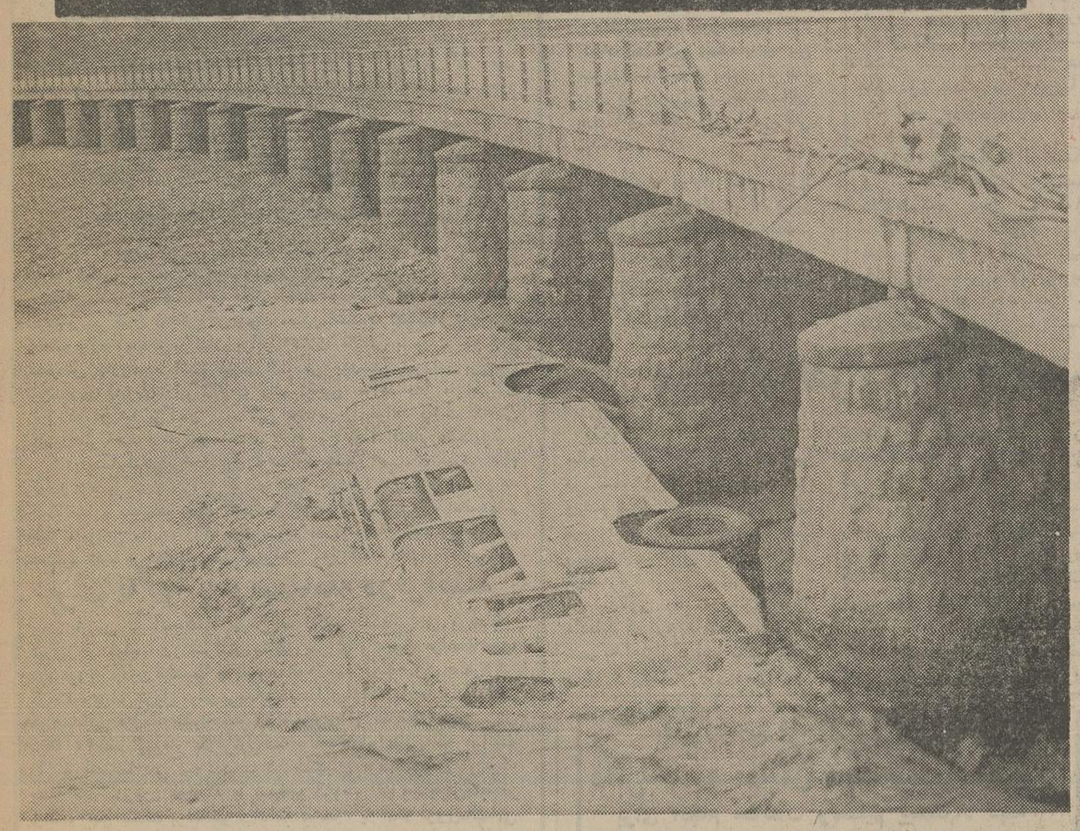

میانه ـ خبرنگار اطلاعات راننده اتوبوس ، در حال سبقت گرفتن ازیک‌تانکرنفت‌کش ، در راه تبریز ـ میانه ، اتوبوس را محکم به بدنه‌تانکر کوبید و اتوبوس پس ازتکان های شدید ، از روی پل ، به رودخانه «خطیب» میانه افتاد! اتوبوس ۲۵ مسافر داشت که ۵ نفر از انها که جراحات زیادی داشتند در بیمارستان شیرو خورشیدسرخ میانه بستری شدند و بقیه بطور سرپایی معالجه شدند . اتوبوسی که این حادثه را به وجود اورد ، متعلق به شرکت مسافربری «اتوسیر تبریز» بودکه‌برانندگی یوسف قصاب‌عنگارازتبریز ، به تهران میرفت .

سیل خراسان

تلاش بیسابقه برای ترمیم خسارات

درصفحه ۳۷

تغییرات وسیع در طبقه‌بندی مشاغل

شرایط احراز ۷۰ طبقه‌شغلی تغییر کرد

در صفحه آخر

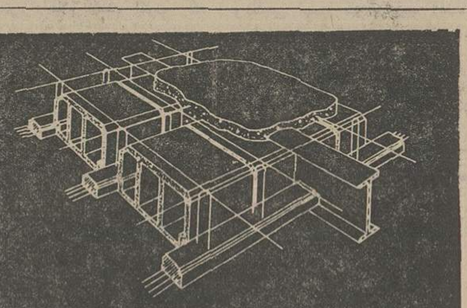

شرکت پریفرم تون سازنده سقف وکلیه قطعات پیش‌نشوده وپیش‌ساخته ساختمان تحویل فوری .

تلفن دفتر فروش ۸۳۳۵۰۱ ـ ۸۳۱۷۱۴

تشکر ازابراز همدردی

حضور دوستان وهمکاران ارجمند که حضوری‌و تلگرافی وکتبی ویاوسیله روزنامه بمناسبت مرگ‌دلخراش وجانگداز فرهاد عزیزمان اظهار لطف و عنایت فرموده‌اند بدینوسیله سپاسگزاری خودرا تقدیم واگر بعلت تالمات شدید روحی تاخیری در عرض تشکر حضوری پیداشود پوزش می‌طلبیم .

اشرف احمدی ، حمیده و فرامرز زرین‌نعل

به‌شریکی برای احداث سازمان جدیدی نیازمندیم. ازساعت ۲ الی ٤ بعدازظهر به تلفن ۹۲۲۲۲۷

عموم‌کارمندان و کارکنان‌بنگاه‌حمایت مادران‌و نوزادان

مصیبت ناگوار واردمرا به‌خانواده‌های محترم صفاری‌و ابتهاج بخصوص تیمسار معظم سناتور صفاری ریاست محترم هیئت مدیره بنگاه حمایت مادران و نوزادان‌وبانو صمیمانه تسلیت می‌گویند .

دبیرخانه بنگاه حمایت مادران و نوزادان

جناب آقای عبدالعظیم عظیمی

کارکنان شرکت حمل و نقل راس خرمشهر درگذشت نابهنگام مرحوم هوشنگ عظیمی را صمیمانه تسلیت عرض نموده ودر این مصیبت بزرگ سوگوارند .

خرمشهر ـ حسن عالی‌زاده

جناب آقای دکتر فریدون معتمد وزیری ریاست محترم دانشگاه رازی

بانهایت تاسف از طرف خود، دانشجویان ،استادان وکارکنان دانشکده علوم کرمانشاهان مصیبت وارده را به جنابعالی و خانواده بزرگ معتمد وزیری تسلیت گفته ، سعادت و سلامت شمارا از خداوند خواهانم .

دکتر عبدالعلی گویا ـ رئیس دانشکده علوم کرمانشاهان

بانهایت تاسف وتاثر درگذشت همکار عزیز وگرامی خانم دکتر منیژه وفائی را از طرف خود و کارکنان مرکز پزشکی رضا پهلوی به‌خانواده و بازماندگان آنمرحومه تسلیت عرض نموده، از خداوند متعال برای آنان صبرو بردباری مسئلت مینماید .

دکتر حسین قریب رئیس مرکز پزشکی رضا پهلوی

شماره‌جدید تلفن سازمان شاهنشاهی خدمات اجتماعی ۳۲۴۲۱

گوگوش

محبوب‌ترین ستاره‌درخشان آسمان هنر ایران

از سه‌شنبه

دربرنامه افتتاحیه

کاباره‌ونک

شرح در صفحه ۳۸

پس‌انداز و وام مسکن اکباتان

جلسه آینده هیئت‌مدیره پس‌انداز و وام مسکن‌اکباتان ساعت ۳ بعداز ظهر روز دوشنبه ششم اردیبهشت ماه در محل جدید واقع در خیابان کریمخان زند نبش مدیریت‌تشکیل خواهد شد .

آ ـ ٤٢١٤

شوروی علیرغم اخطار امریکا اعلام کرد از شورشیان افریقا حمایت میکند

کی‌سینجر اخطار کرد: در افریقا فرصت از دست میرود

نایروبی ـ آسوشیتدپرس ـ یونایتدپرس هنری کی‌سینجروزیر خارجه آمریکا دیروز با این‌اعلام خطر که سفیدپوستان رودزیایی بسرعت فرصت را از دست میدهند سفردو هفته‌ای خودرا به کشورهای آفریقایی آغاز کرد. ماموریت کی‌سینجر این‌است که درسفر آفریقایی‌خودحمایت‌استوارآمریکا را ازحاکمیت اکثریت‌سیاه‌پوستان رودزیا واز پیشرفت اقتصادی‌ممالک آفریقایی نشان دهد . از طرف دیگر منابع نزدیک‌به‌وزارت‌خارجه آمریکا دیروز این شایعه را که کی‌سینجر گفته است‌که دولت آمریکا در فکر اعطای کمک‌نظامی به‌سیاه‌پوستان رودزیایی است تکذیب کردند.

منابع مذکور بااینحال گفته‌اند که آمریکا امکان اعطای کمک اقتصادی به‌ناسیونالیستهای سیاه پوست رودزیا یعنی دشمنان رژیم یان‌اسمیت را منتفی نمیداند .قبلا آسوشیتدپرس ازلندن گزارش‌داده بود که طبق‌اظهار مقامات‌آمریکایی کی‌سینجر ممکن است پیشنهاد کندکه کشورش بطورغیرمستقیم کمکهای نظامی‌در اختیارنهضت‌های آزادی بخش‌سیاه پوستان آفریقایی بگذارد .

دولت آمریکا دراین اواخر بار ها اتحاد شوروی وکوبا را از تکرار کردن تجربه آنگولا درهر جای دیگر آفریقا واز جمله در رودزیا برحذر داشته اما هرگز تصریح نکرده است‌که اگرکوبا وشوروی به‌این هشدار اعتنا نکنند دولت آمریکا چه‌خواهد کرد.

وزیر خارجه آمریکا دیروز هنگامیکه از هواپیمای جت اختصاصی‌اش‌در فرودگاه نایروبی پیاده میشد اظهار داشت که‌آینده آفریقا رابایدخودآفریقائیان‌تعیین کنندو من به‌اینجا آمده‌ام تا بدون هیچ‌ابهامی اطمینان دهم که آمریکا از آرمان های آفریقائیان پشتیبانی میکند وبطور کامل به آفریقا کمک خواهد کرد.

دو روز پس‌از آنکه هنری کی‌سینجروزیرخارجه‌آمریکابه‌شوروی اخطار کردکه ازعواقب اقدامات ناشی ازعدم احساس مسئولیت‌خود درآفریقا برحذر باشد دیروز شوروی یکبار دیگر تاکید کرد که همچنان از نهضت های آزادی بخش آفریقایی‌وازکشورهای‌جهان سوم پشتیبانی خواهدکرد .

اعلام مجدد این نکته که در روزنامه پراودا ارگان حزب کمونیست شوروی منعکس شده است هنگامی صورت میگیرد که یك هیئت نظامی ازموزامبیك‌وارد مسکو شده ووزیر خارجه آمریکا سفر دوهفته‌ای خودرا به آفریقا آغاز کرده است.

از دست‌دادن افریقا

از طرف دیگر «فلیکس‌هوفوئه بوآکنی‌یی» رئیس جمهوری ساحل عاج در مصاحبه‌ای اعلام کرد که دنیای باختری در معرض خطر از دست دادن آفریقا وتسلیم کردن آن‌به شوروی قرار گرفته است. رئیس جمهوری ساحل عاج که قرار است روز سوم مه‌برای یك دیدار رسمی وارد پاریس شوددر مصاحبه‌اش بامجله «لوپوان »گفته است: غرب درسال گذشته آسیا را از دست دادوبدون شك‌اینکار سریع‌تر از آنچه که حتی‌شوروی پیش‌بینی میکرد انجام گرفت . رئیس جمهوری ساحل عاج دراین مصاحبه ازنگرش غرب در قبال شوروی انتقادکرده است .

در سالیسبوری سخنگوی‌وزارت دفاع رودزیا اعلام‌کردکه دوچریك ناسیونالیست آفریقایی و یك سرباز رودزیایی ویك غیر نظامی آفریقایی درجریان حوادث‌جدیدی که‌در مرز شرقی این کشورروی داده است از پای درآمده‌اند.

سخنگوی مذکور اضافه کرد که درکشمکش مسلحانه‌ای بین سربازان‌رودزیاوچریکهای‌آفریقایی دوسرباز‌رودزیایی‌ویکی‌ازگهبانان پارك های طبیعی رودزیا نیززخمی شده‌اند .

سخنگوی وزارت دفاع رودزیا گفت که آیاچریکهای آفریقایی که با آنان کشمکش شده‌است از همان دسته‌ای بوده‌اند که‌چند روز پیش سه نفر از سفیدپوستان اهل آفریقای جنوبی را در رودزیا به‌قتل رساندند یاخیر .

در گوشه و کنار جهان

نمایش فیلم زندگی حضرت محمد (ص) درسودان ممنوع شد

خارطوم ـ خبرگزاری فرانسه ـ فیلم محمدرسول‌اله از ساخته های دینو دولورنتیس تهیه کننده ایتالیایی ـ آمریکایی در سودان پخش نخواهد شد . این مطلب را جعفر نمیری رئیس جمهوری سودان دیروز در تلگرافی که برای شورای عالی مساجد به مکه فرستاد اعلام کرده است .

شورای‌عالی مساجد در حال حاضر در مکه تشکیل‌جلسه داده است .

رئیس جمهوری سودان در تلگراف خود گفته است که هدف از تهیه فیلم مذکور جریحه‌دار ساختن اسلام و مسلمانان است . از طرف شورای عالی مساجد قبلا تلگرافی برای نمیری ارسال شده و در آن از وی خواسته شده بود که در کشورش اجازه پخش فیلم محمد رسول‌اله را ندهد .

اعضای کمیسیون رسیدگی باتهام رشوه خواری پرنس برنهارد به امریکا رفتند

لاهه ـ آسوشیتدپرس ـ اعضای کمیسیون سه نفری مامور رسیدگی به اتهام وارده به پرنس برنهارد مبنی بردریافت رشوه از کمپانی لاکهید امریکایی دیشب برای انجام تحقیقات بیشتر و ملاقات با برخی از مقامهای ذیصلاحیت آمریکایی از هلند رهسپار واشنگتن شدند .

اقامت اعضای کمیسیون در امریکا ده روز طول خواهد کشید یک سخنگوی دولتی حاضر نشد نام وهویت مقامهای آمریکایی را که اعضای کمیسیون هلندی با آنها دیدار خواهند کرد فاش سازد .

گزارش های مربوطه به ارتباط داشتن پرنس برنهاردبا ماجرای رسوایی بارلاکهید چند ماه پیش در مطبوعات غرب منتشر شد و پس از آنکه جنجال بزرگی برسر آن در هلند بوجود آمد دولت این کشور ناگزیر شد کمیسیونی را مامور روشن کردن ماجرا بکند .

اختراع یك امریکائی برای تخلف کردن در رانندگی

توکیو ـ یونایتدپرس ـ یك آمریکایی مقیم توکیو وسیله‌ای الکترونیکی اختراع کرده‌که رانندگان وسائط نقلیه باهمراه‌داشتن‌آن ازتله های پلیس‌برای پی‌بردن به‌سرعت وسائط‌نقلیه ازپیش‌آگاه‌خواهند شد. اختراع آمریکایی در ژاپن بااقبال عامه مواجه گردیده‌ورانندگان ودارندگان وسایل موتوری برای‌خریدن آن شتاب بی‌سابقه‌ای بخرج میدهند.

یك‌سخنگوی پلیس ملی ژاپن دراین‌باره گفت‌وسیله الکترونیکی به‌رانندگان امکان خواهد داد که‌باخیال راحت‌ازمقررات سرعت‌راهنمایی ورانندگی تخلف‌کنندو چندصدمتر مانده به‌دادارهای سرعت سنج که پلیس درخیابان ها وشاهراهها نصب کرده از وجود آنها آگاهی‌پیدا کنند .

سیستم اخطار رادار که مخترع آمریکایی آنرا روانه‌بازارهای ژاپن کرده جعبه‌سیاهرنك کوچکی است‌که بادو باطری‌کوچك خشك کارمیکند ووقتی اتومبیل درحال حرکت به‌نزدیکی‌رادار های پلیس میرسد بصدادرآمده وبه‌راننده اخطار میکندکه از سرعت‌خود کم‌کند .

بهای‌وسیله مزبورحدود۵۰دلاراست.

فدریکو فلینی از خروج برگمان ازسوئد اظهار تاسف کرد

رم ـ آسوشیتدپرس ـ فدریکوفلینی کارگردان شهیر سینمای ایتالیا دیشب در رم‌ازخروج انگمارپوگمان کارگردان سوئدی از کشورش اظهار تاسف کرد. فلینی اظهار تردید کردکه ادامه فعالیت سینمایی برگمان درخارج از سوئد ممکن است به استعداد های‌هنری اولطمه وارد آورد . برگمان براثر اختلاف مالیاتی با دولت سوئد از کشورش خارج‌شده است فلینی‌گفت من بدرستی نمیدانم برگمان سرانجام‌چه‌کشوری رابرای‌اقامت دائم ترجیح خواهد داد اما اطمینان دارم که هر جا برگمان برود این توانایی را خواهد داشت که‌حتی کار را از «صفر» شروع کند و بازبه اوج وقله افتخار دست‌یابد.

دراستکهلم«بی‌بی‌اندرسون » ستاره مشهور سینمای سوئد اعلام کرداز راه برگمان پیروی کرده‌و اونیز خود را از سوئدتبعیدخواهد کرد. ستاره سینمای سوئد گفت من‌کشورم را دوست دارم امانمیتوانم رفتار ماموربن مالیات راکه مثل سایه در تعقیب‌من هستند تحمل‌کنم وتصمیم دارم هرچه‌زودتر من هم‌براهی که‌برگمان رفت‌بروم.

برف ناگهانی وبیسابقه درفرانسه

پاریس ـ آسوشیتد پرس ـ بطور ناگهانی و بی‌سابقه دیروز و دیشب در سراسر مناطق مرزی و شرق فرانسه برف سنگینی به زمین نشست و درجه هوا چند درجه زیر صفرقرار گرفت . براثر نزول برف بی‌سابقه بسیاری‌ازشاهراه‌ها و راه‌های کوهستانی فرانسه بسته شد در بسیاری از مناطق میزان نزول برف ۳۵ سانتی متر گزارش شد و شاهراه هایی که فرانسه را به اسپانیا می پیوندد براثر سنگینی برف بروی ترافیک بسته شد .درمرز فرانسه با اسپانیا گروهی از مسافران‌غافلگیر شده و نتوانستند براه خود ادامه دهند . با آنکه نزول‌ناگهانی و بیسابقه برف و درجه یخبندان هوا در شهر ها و مناطق مسکونی دردسر های بزرگی برای مردم پدید آورد در دامنه های آلپ هزاران اسکی‌باز از برف نابهنگام استقبال کرده و به اسکی پرداختند .

مقایسه کمکهای امریکا وشوروی بمصر

قاهره ـ خبرگزاری فرانسه ـ هفته‌نامه اخبار الیوم چاپ قاهره در آخرین شماره خود نوشت کمکی که ایالات متحده ظرف دوسال به مصر کرده است بمراتب بیش‌از کمك شوروی به مصر در طی ۱۸ سال گذشته است .

این هفته‌نامه اضافه میکند که کل وام های اقتصادی شوروی به مصر از ۱۹۵۸ به این طرف بالغ بر ۵۶۹ میلیون لیره مصری (حدود ۸۰۰ میلیون دلار) بوده است درحالی که آمریکا طی دو سال گذشته ۱٫۷ میلیارد دلار به مصر کمك کرده و قول داده است این وام را با بهره مناسب و شرایط سهل پس خواهدگرفت.

مرك کاشف ویتامین «ك»

کپنهاك ـ آسوشیتد پرس ـ پروفسور هنریك‌دم کاشف ویتامین (ك) و برنده جایزه‌نوبل برای‌طب‌دیشب بسن ۸۱سالگی در کپنهاك بدرود زندگی گفت . دوستان کاشف ویتامین«ك» گفتند به وصیت دانشمند مراسم تدفین و یادبود او کاملا خصوصی انجام خواهد گرفت .

پروفسور دم، ویتامین «ك» را در دهه ۱۹۳۰ کشف و معرفی کرد . وی‌پس‌ازسال‌ها تجربه و آزمایش روی جوجه‌ها سرانجام پی‌برد که ویتامین موسوم به «ك» در طبیعت بودیعه گذارده شده که از نظر تصفیه خون اهمیت بسیاری دارد .

فرنجیه لایحه انتخاب جانشین خود را امضا کرد

بیروت ـ خبرگزاری فرانسه ـ پرزیدنت سلیمان فرنجیه دیروز لایحه اصلاحی قانون اساسی لبنان را که باتفاق آراء در پارلمان آن کشور تصویب شده امضاء کرد ، باین ترتیب راه برای تعیین رئیس جمهوری جدید لبنان هموار شد . بلافاصله بعد از تصویب این‌قانون در پارلمان شایع شد که فرنجیه آنرا امضاء کرده اما این خبر بعدا تکذیب شد .

اسناد مربوط باصلاح ماده ۷۳ قانون اساسی لبنان بعد از ظهر دیروز به کمال اسعد رئیس پارلمان تسلیم گردید و بدنبال آن اوضاع در پایتخت تاحدی‌رو به آرامش گذاشت‌با اینحال در تمام مدت دیروز تیراندازی های پراکنده درپایتخت ادامه داشت .

یک آمار نیمه رسمی حاکی است که در جریان نبرد های خیابانی دیروز ۲۳ نفر کشته شده و چهل‌و هفت نفر زخمی گردیده‌اند جسد سی‌و سه‌نفر نیز در بیروت و حومه شهر کشف شد .

دیشب نیز صدای انفجار گلوله خمپاره اندازها بویژه در جنوب شرقی بیروت و بخش «شیاح» و «عین رمانه» بگوش میرسید . چهار گلوله توپ درنزدیکی اردوگاه فلسطینی‌ها در سرراه فرودگاه منفجر شد در مرکز شهر نیز تیراندازی های پراکنده تاصبح ادامه داشت .

کمیته عالی نظامی برای نظارت در اجرای آتش‌بس که بعداز ظهر دیروز بریاست رشید کرامی تشکیل جلسه داد از آرامشی که پس از امضای لایحه اصلاحی‌قانون اساسی در اوضاع سیاسی کشور پدید آمده است اظهار خرسندی کرد .

در پایان این جلسه رشید کرامی به خبرنگاران اظهار داشت که کمیته عالی نظامی موافقت کلیه احزاب را به خوددار ی‌از حمله به‌سازمان های عمومی ازجمله فرودگاه بیروت و شبکه آب و برق پایتخت بدست آورده است بامداد دیروز انفجار چند گلوله توپ در فرودگاه زیانهائی به‌بارآوردولی سرویس‌های هواپیمائی به فعالیت عادی خود ادامه دادند .

بعد از ظهر دیروز در بخش موزه بیروت راه‌بندان بیسابقه‌ای بوجود آمده بود صدها نفر از رانندگان اتوبوسها در جلو پمپ های بنزین صف کشیده‌بودند . ترقیخواهان محتویات پنج کامیون حامل بنزین را باسه کامیون کیسه آرد و سیمان مسیحیان مبادله کردند .

در صحنه سیاست لبنان نیز بعد از امضای لایحه اصلاح قانون اساسی از سوی پرزیدنت فرنجیه فعالیت شدیدی آغاز شده است . دیشب عده زیادی از نمایندگان در گراندهتل بیروت اجتماع‌کردند و ریمون‌اده «رهبر حزب بلوك ناسیونال» نیز مدتی بااسقف مسیحیان‌گفتگو کرد .

یک مقام وابسته به محافظه‌کاران اظهار داشت که ممکن است کامیل شمعون برای احراز جانشینی سلیمان فرنجیه وارد مبارزه شود .

شمعون دیشب در جلسه‌ای که ازرهبران مذهبی مسیحی باحضور سلیمان فرنجیه تشکیل شد آمادگی خود را برای شرکت در انتخابات ریاست جمهوری اعلام داشت ولی هنوز نام‌او درمیان کاندیدا های‌رسمی ریاست جمهوری نیست .

از سوی‌دیگر گزارش میرسد که‌در منطقه عالیه‌واقع در ۱۵ کیلومتری جنوب شرق لبنان یک سازمان اداری مستقل شروع بکار کرده است این منطقه که اکثریت ساکنان آن از قبایل «دروز» هستند زیر کنترل حزب سوسیالیست ترقیخواه کمال جنبلاط است .

جنبلاط دیروز پس از شرکت در جلسه‌ای که از مسئولان سازمان های جدید محلی تشکیل شده بود گفت :ما میخواهیم به‌کارها ی‌عمومی ،بهداشت، پست و تلگراف و پلیس‌سرو سامان بدهیم. و یک دادگاه محلی نیز تشکیل داده‌ایم .

یکی از مسئولان سازمان های جدید ترقیخواهان گفت درست است که مادر حال جنگیم ولی باید زندگی کنیم و مجبوریم برای سازمان دادن به زندگی روزانه تشکیلاتی بوجود بیاوریم معذلک این وضع جنبه موقت دارد ما همچنان خواهان وحدت لبنان هستیم .

از سوی دیگر برای برقراری یک‌نظم و آرامش نسبی در کشوری که همه مسلح هستند و غارت،دزدی و آدمکشی درآن رواج دارد وجود یک دادگاه لازم است . دادگاه موقت از شش وکیل دادگستری و سه قاضی تشکیل میشود .

خبرگزاری وفا در تفسیر آخرین تحولات اوضاع لبنان نوشت حفظ وحدت لبنان هدف منحصر بفرد لبنانی‌هانیست بلکه انقلاب فلسطین نیز از آن جانبداری میکند .

خبرگزاری فلسطین اضافه‌کرد نیروهای فاشیستی و تجزیه‌طلبان‌محافظه‌کار باپشتیبانی امپریالیسم وجاسوسان آنها متجاوز از یکسال قبل به کشتار وحشتناکی در کشور دست زده و برای عملی کردن تجزیه لبنان‌کشور را دچار بحران سیاسی کرده‌اند .

شک نیست که تجزیه لبنان تنهابسود امپریالیستهای امریکا و صهیونیست‌ها است ، ازاین‌رو انقلاب فلسطین در کنار ترقیخواهان با هرگونه تلاش برای تجزیه لبنان مبارزه میکند .

غرق‌کشتی تونسی بوسیله سوریه تکذیب شد

بیروت ـ خبرگزاری فرانسه ـ خبرگزاری وفا گزارشاتی را دایر بر اینکه نیروی دریائی سوریه یک کشتی باری تونسی را که بسوی بندر لبنانی صیدا در حرکت بود غرق کرده‌است تکذیب نمود .

گزارش منابع مصری حاکی از این بود کشتی تونسی حامل کالا های ارسالی رهبران تونس به لبنان توسطه نیروی دریائی سوریه در آبهای صیدا در جنوب لبنان غرق شده و صلاح خلف یکی از همکاران کمال جنبلاط‌بلافاصله‌پس از این حادثه برای گفتگو بامقامات سوریه‌ای‌رهسپار دمشق شده است.

سفارت تونس در لبنان نیز از این حادثه اظهار بی‌اطلاعی کرد .

ستاره روسی درامریکا بدخترش ملحق شد

«زویافیودوروا» ، ستاره سرشناس شوروی از مسکو به‌نیویورک پرواز کرد تا با ثمره عشق خود بیك افسر نیروی دریایی امریکا ملاقات کند .عکس زویا را در کنار ویکتوریا که‌ثمره ماجرای عشقی ستاره روسی به‌افسر نیروی‌دریائی امریکایی‌است نشان میدهد . پدر دختر اینک یک دریاسالار بازنشسته نیروی دریایی امریکاست‌که دراین‌کشور زندگی آرامی دارد . ستاره سرشناس شوروی پس‌از ورود به نیویورک به خبرنگاران گفت سه ماه‌درامریکا در کنار دخترش بسر خواهد برد . زویا درباره‌این گزارش که‌ممکن است‌تابعیت آمریکا را بپذیرد اظهار نظری نکرد .

«عکس رادیوئی یونایتدپرس»

نیویورک ـ خبرگزاریها ـ «زویافیودوروا» ستاره روسی دیروز در آمریکا به دخترش ملحق شد . دختر وی ثمره عشقی است که در سال های جنگ دوم جهانی میان زودیا و یک افسر نیروی دریایی‌آمریکا بوجود آمد .

«زویا» با هواپیما از مسکو وارد نیویورکشد تابادخترش ملاقات کند . دختر وی که۲۹ سال دارد و ویکتوریا نامیده میشود در ژوئیه گذشته بایک خلبان آمریکائی بنام «فردریک پوی» ازدواج کرده است . پدرویکتوریادردیار بازنشسته آمریکایی جکسون تیت است. وی هنگامی که در زمان جنگ دوم جهانی وابسته دریایی آمریکا در مسکو بود دلداده زویا شد و باوی در پایتخت شوروی روابط عشقی برقرار کرد .

دریادار «تیت» در آمریکا نیز ازدواج کرده است و اکنون در فلوریدا زندگی میکند ، وی اولین بار دختر خود را در ماه مارس گذشته ملاقات کرده است .

زویا دیروز هنگامی که وارد نیویورک شد به خبرنگاران گفت که دختر جذابی دارد و از اینکه‌برای دیدن‌او به‌آمریکا آمده باعث نهایت خوشحالی است ،زویا اضافه کرد که‌سه ماه درآمریکا خواهد ماند.وی قرار است برای دیدن دخترش به خانه‌او در استانفوردواقع در ایالت کانکتیکوت برود . زویا از جواب دادن به‌پرسش خبرنگاران دایر بر اینکه آیادر صدد برخواهد آمد در آمریکا اقامت کند سکوت کرد ، ازوی پرسیده شد که آیا دریادار تیت را نیز خواهد دید وی جواب داد که امیدوار است امکان اینکار برایش بوجود آید .

پیش‌بینی پیروزی سوسیالیستها در انتخابات امروز پرتغال

لیسبن ـ رویتر ـ مبارزات انتخاباتی احزاب پرتغال نیمه شب دیشب پایان یافت . انتخابات پارلمانی پرتغال که طی ۵۰ سال اخیر اولین انتخابات آزاد درنوع خود بشمار می‌رود امروز انجام گرفت و انتظار میرود که حزب سوسیالیست پیروز شود .

در آخرین ساعات قبل از پایان یافتن مبارزات انتخاباتی هنگامیکه طرفداران حزب دست راستی دمکرات های‌میانه پرتغال تظاهراتی درمیدان «روسیو» در لیسبون‌برپا کرده بودند حوادثی روی داد و عده‌ای از چپ گرایان به تظاهر کنندگان دست راستی حمله‌کردند. رانندگانی که‌در راه‌بندان های ترافیک گرفتار شده بودند بافریاد های «فاشیست» حزب دمکرات میانه‌رو رامورد حمله قرارمیدادند. پیش‌بینی میشود که این حزب در انتخابات امروزاز نظربرخورداری از تعداد آراء مردم درمقام سوم قرار گیرد .

در انتخابات مجلس موسسان پرتغال که سال گذشته انجام‌گرفت حزب مذکور بدلیل سلطه‌ای که کمونیست ها در دولت داشتند نتوانستند موفقیت چندانی بدست آورد .

طرفداران حزب سوسیالیست پرتغال نیز دیروز در حالیکه‌سرود بین‌المللی سوسیالیست ها را می‌خواندند درمیدان روسیو تظاهراتی برپا کردند. انتظار میرود که حزب میانه‌روی دمکرات های خلق در انتخابات امروز بافاصله‌ای ناچیز درمقام دوم یعنی بعداز حزب سوسیالیست قرار گیرد .

پس از انتخابات پارلمانی نیز دولت موجود پرتغال برسر کار خواهد ماند . این دولت از نمایندگان نظامیان میانه‌رو ـ سوسیالیست ها ـ دمکرات های خلق ـ کمونیست ها و منفردان مستقل تشکیل شده است و جنبه موقتی دارد. موجودیت این‌دولت تا وقتی‌که رئیس جمهوری جدیدی برای پرتغال برگزیده نشده است ادامه خواهد یافت .

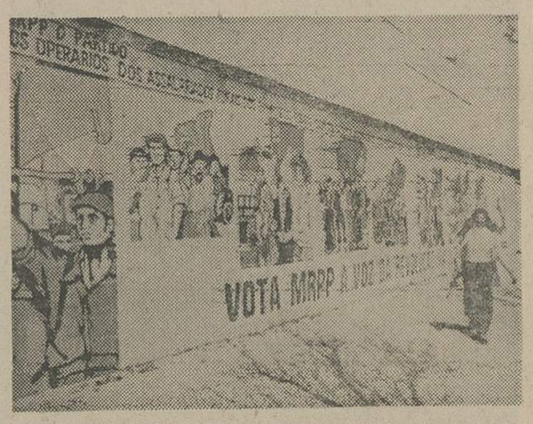

★ در این تصویر قسمتی از پوستر هاواعلانات انتخاباتی که در جریان مبارزات فشرده انتخاباتی پرتغال در خیابانهای لیسبون نصب شده بود دیده می شود .

مبارزات انتخاباتی پرتغال دیروز پایان گرفت و قرار است رای‌گیری از امروز آغاز شود این‌نخستین انتخابات آزادپرتغال طی پنجاه سال گذشته است . «عکس رادیوئی یونایتدپرس»

میلیونها نفر در انتخابات ویتنام شرکت کردند

بانکوك ـ آسوشیتدپرس ـ میلیون ها نفرازمردم ویتنام‌جنوبی در انتخابات امروز مجلس ملی ویتنام شرکت کردند. این‌انتخابات قرار است مبنای اعاده وحدت ویتنام های شمالی و جنوبی‌قرار گیرد .

در سایگون مقامات دولتی‌دستور داده‌اند که پرچم‌های ویت‌کنگ در شهر به اهتزاز درآید اما برپاکردن مراسم و فعالیت های‌مذهبی و فرهنگی روز یکشنبه (امروز) را قدغن کرده‌اند . از طرفسخن‌گویان دولت کمونیست سایگون اخطار شده است که عوامل دست راستی ممکن است درصدد برآیند که در انتخابات امروز خرابکاری کنند اما تاکید کرده‌اند که دولت برای سرکوب کردن عوامل‌دشمن آماده است. انتظار میرود کمپس از انتخابات شهرهانوی بپایتخت کشور متحد و۴۹ میلیون نفری ویتنام تبدیل شود . در پایتخت ویتنام شمالی جنب و جوش انتخاباتی در مقایسه با حالت تب آلودی که در سایگون بچشم‌می‌خورد آرامتر است .

هنوز اعلام نشده است که اعاده وحدت ویتنام های شمالی و جنوبی چه وقت عملی خواهد شد اما انتظار میرود که مجلس ملی ۴۹۲ نفری ویتنام کار خود را بسرعت انجام دهد و بر تصمیمات معطوف به تجدیدوحدت ویتنام صحه بگذارد . بوجود آوردن یک قانون اساسی جدید برای تمام ویتنام یکی دیگر از وظایفی است که برعهده اعضای مجلس ملی قرار خواهد گرفت.

قرار است پرچم جدید ملی و سرود میهنی ویتنام متحد نیز به وسیله مجلس جدید تعیین‌گردد.

اخبار کوتاه جهان

دختری مانند روزتولدش

● آتن ـ یونایتد پرس ـ یک دخترجوان ۲۵ساله دیروز هنگام برگزاری مراسم مذهبی عید پاك در کلیسای ارتدکس آتن کاملا لخت و برهنه شد. وی دربرابر صدهاتن از مومنان که‌بهت‌زده اندام برهنه اورا می‌نگریستند فریاد زد من باید خودرا در برابرمسیح‌مانند روز تولدم معرفی کنم . ماموران‌پلیس دخترربرهنه را در پتویی بیچیده او را به کلانتری بردند .

بوتو و زدوخورد های مرزی هند و بنگلادش

● ازمیر ـ یونایتد پرس ـ ذوالفقار علی‌بوتو نخست وزیرپاکستان گفت‌درحالی که هند و بنگلادش در مرز های مشترك خودبه زدوخورد و تیراندازی پرداخته‌اند درست نیست وی در چنین شرایطی عادی شدن روابط پاکستان باهند را مطرح کند.

بوتو اضافه‌کرد پاکستان امیدوار است زدوخورد های مرزی هرچه زودتر پایان گیرد . بوتو که درپی‌اعلام تصمیم‌حکومت هند مبنی‌بر اعزام یک هیئت هندی به پاکستان جهت گفتگو پیرامون عادی کردن روابط دو کشور سخن می گفت خاطرنشان ساخت اگر روابط هند و بنگلادش به وخامت گراید ، ممکن است پای پاکستان نیز به میان کشیده شود .

٤ نوزاد سیامی

● اورشلیم ـ رویتر ـ مادری در بیت‌المقدس‌دو نوزاد سیامی‌که ازنواحی سینه‌ومعده بهم‌چسبیده‌اند به دنیا آورد .

تقریبا همزمان در شهر «سان‌خوان» واقع در آرژانتین نیز دو نوزاد سیامی متولد گردیدند .

لیبی ۳سرباز تونسی را بازداشت کرد

● تونس ـ خبرگزاری فرانسه ـ امروزدر تونس، اعلام شد که روز جمعه یک واحد گشتی ارتش لیبی سه سرباز تونسی را در داخل مرز های این کشور دستگیر کرده است . دولت تونس بلافاصله با سفارت لیبی تماس‌گرفته ودرخواست آزادی فوری سربازان تونسی را کرده است .

سفررئیس جمهوری ترکیه به عراق

● بیروت ـ یونایتدپرس ـ فخری کورتورك رئیس جمهوری ترکیه از فردا یك دیدار رسمی از عراق به‌عمل خواهد آورد . خبرگزاری عراق اعلام داشت دیدار رئیس جمهوری ترکیه که به‌دعوت احمد حسن‌البکربه عمل می‌آید ، به تحکیم مناسبات ترکیه و عراق و نیز بسط همکاریهای دو کشور کمك خواهدکرد.

تظاهرات در بوستون

● بوستون ـ رویتر ـ دیروز هزاران نفر از مردم‌بوستون در حالیکه‌تقریبا تمام‌رهبران سیاسی برجسته ایالت ماساچوستس در پیشاپیش آنان حرکت میکردند در خیابانها براه افتادند وعلیه خشونت نژادی که‌طی‌هفته‌های اخیر شهر بوستون را فراگرفته است . تظاهرات اعتراض آمیز برپاکردند .

مصر بزور متوسل میشود

● قاهره ـ خبرگزاری فرانسه ـ اسماعیل فهمی وزیر امور خارجه مصردر یك مصاحبه مطبوعاتی تاکیدکردکه‌اگر آزادی سرزمینهای اشغالی از راههای مسالمت آمیز امکان پذیر نباشد مصر برای پس‌گرفتن‌این‌سرزمین ها بزور متوسل خواهد شد.

ملاقات جلود با هیات شوروی

● طرابلس ـ آسوشیتدپرس ـ عبدالسلام جلود نخست‌وزیر لیبی دیروز با اعضای کمیته شوروی همبستگی ملت‌های آسیائی آفریقایی دیدار و گفتگو کرد :

جلود در این ملاقات که در طرابلس صورت گرفت روی لزوم و ضرورت‌تحکیم مبانی دوستی بین ملت‌های لیبی واتحاد شوروی تاکید به‌عمل آورد و کمك های نظامی واقتصادی شوروی‌به ملت های عربی وهمچنین نهضت های آزادی‌بخش در سراسر جهان راموردتمجید قرارداد.

برای اولین بار در ایران

قرآن مجید

مخصوص مجالس عقدو عروسی

باصفحات مخصوص ثبت ازدواج‌و تولدویادبود ها با بهترین چاپ و کاغذ وحواشی و تشعیر طلائی منتشر شد (هدیه پانصد تومان)

اقبال EQBAL

مرکز انتشار: کتابخانه اقبال‌تلفن۳۱۸۷۰۱

استفاده از انرژی خورشیدی قابل توجه آقایان مهندسین مشاور

برای انجام مطالعات وتسلیم پیشنهاد تهیه ونصب تاسیسات تامین‌آب گرم مجموعه های سکونتی یا اداری از طریق استفاده از

انرژی خورشیدی به‌نمایندگی

موسسات‌متخصص‌فرانسوی به آدرس زیرمراجعه فرمائید :

مهندس اسمعیل مشایخی ـ تهران ـ خیابان تخت طاوس شماره ۳۶۲ تلفن ۸۹۰۵۶۸

قابل توجه‌دانش‌آموزان‌ششم‌طبیعی

۶ الی ۸ صبح

باشفیع‌چلاجوروموفقیت حتمی‌شما درامتحانات نهائی در دروس طبیعی .

شروع کلاس از: شنبه چهارم اردیبهشت :

ضمنا کلاس فشرده فیزیك ازهمین تاریخ بعداز ظهرها بوسیله بزرگمهر آغاز میشود .

برای ثبت‌نام به خیابان بهارشمالی دبیرستان ایران فردا تلفن ۷۵۶۰۱۰ مراجعه شود

علاقمندان زبان انگلیسی

ANGLO-CONTINENTAL EDUCATIONAL GROUP

گروه فرهنگی « انگلو کنتینتال کلاس های زبان انگلیسی را از ابتدائی تاسطح عالی در ۱۱ مدرسه با ۲۵ برنامه مختلف در شهر های لندن- پول و بورنموس برای کودکان ، نو جوانان ، جوانان ، دانشجویان وهمه افراد با پانسیون نزد خانواده های انگلیسی‌دایرنموده است. جهت اطلاعات بیشتر و ثبت نام با نماینده رسمی ایران.

ANGLO-CONTINENTAL EDUCATIONAL GROUP

همه روزه بغیر از ایام تعطیل فقط بین ساعات ٤ الی ۷ بعد از ظهر باتلفن ۶۳۵۳۱۵ تماس حاصل فرمایند و یا با صندوق پستی ۱۲-۱۵۵۷ طهران مکاتبه نمایند.

یخچال سایدبای ساید

یخچال فریزر سایدبای ساید ۲۲ فوت‌ساخت امریکا ۳درب بایخ‌ساز اتوماتیك هر دستگاه۱۰۸ هزار ریال .

ساختمان آلمینیوم شماره ۷۰۱تلفن ۶۶۱۸۰۵ و ۶۶۷۴۴۸

شرکت آب روشن

انواع دستگاه های تصفیه آب استخر وشوفاژ

نقدواقساط

تلفن ۸۲۴۵۷۹ ـ ۸۳۲۴۰۳

کوپن تریاک دهها هزار معتاد لغو میشود

گوپن‌همه‌معتادین کمتراز ۵۰ ساله لغو می‌شود واین‌گروه پس از آنکه برای معالجه به بیمارستانهای مخصوص اعزام شدند برای همیشه از دریافت کوپن محروم خواهند شد.

برای ترک‌اعتیاد دهها هزار نفر معتاد تریاک وهروئین و مواد مخدر دیگر ، بیش از ۷بیمارستان باقریب ۲۰۰۰تخت و ۲۵۰۰ نفر کادر نیروی‌درمانی مخصوص بشرح زیر تجهیز شدند :

در یافت‌آباد تهران یک بیمارستان ۵۰۰ تختخوابی ، درکرج یک واحد درمانی۳۰۰ تختخوابی ،در رضائیه یک بیمارستان ۱۵۰ تختخوابی ،در اصفهان یک بیمارستان ۱۰۰ تختخوابی ، درشیراز،بصورت سرپائی‌درمانگاههای‌مخصوص‌- وبرای خواباندن بیمار یک بیمارستان ۱۵۰ تختخوابی ،در حال تاسیس – ، در رشتیک بیمارستان ۱۰۰ تختخوابی و درساری یک بیمارستان ۸۰ تختخوابی .

از سوئی اقداماتی درجریان است تا درنقاط دیگر کشور هم درآینده بسیار نزدیک ۵۰۰ تختخواب تجهیزشود.

دکتر شیخ‌الاسلام زاده‌وزیر تندرستی ورفاه در این زمینه بخبرنگار ما گفت : اوامر شاهنشاه در این‌زمینه چندی‌قبل شرف‌صدور یافت و وزارت بهداری تمام همخود را ازهمان زمان مصروف تهیه مقدمات اجرای اوامر همایونی کرد . خوشبختانه مقدمات امرتهیه‌شد وما آماده ومجهزبرای مداوای معتادین هستیم. علاوه بر بیمارستان های مجهز خاص ، قریب ۲۰۰۰ پزشک ، پرستار ، مددکار اجتماعی ، روانشناس، متخصص روانی ، متخصص آموزش حرفه‌ای ،ومامور بکار گماردن معتادین – و درصورت لزوم تغییر شغل آنان – تجهیز شده‌اند و همه آنها از امروز کارخود را رسماآغاز کرده‌اند.

وزیرتندرستی‌در موردمبارزه جدی با معتادین گفت : یا رسیدگیهائی که در مورداعتیاد بعمل آمده هیچ بیماری‌وجود ندارد که درمانش احتیاج به هروئین وتریاک داشته باشد. بعضی ها ادعا دارند که دوای فلان درد تریاک یا هروئین است که این ادعا کذب‌محض است .

براساس همین برداشت دقیق و صحیح وعلمی، تصمیم گرفته شد که کوپن‌های قبلی در طول ۴ ماه لغو شود وباشرایط و ضوابط جدید فقط به عده‌ای‌نیازمند واقعی کوپن داده شود.

به تمام افرادیکه‌زیرپنجاه سال قراردارند کوپن داده نمیشود ولذا باید تحت معالجه قرارگیرند . بین پنجاه تا شصت ساله‌ها نیز فقط به اشخاصی کوپن‌داده میشود که یک کمیته پزشکی متشکل از متخصصین واگذاری کوپن به‌آنها را تجویز کنند . این عده خیلی محدود و معدود خواهند شد .

به افراد معتاد شصت سال به بالاکوپن داده خواهد شد اما در این قسمت‌هم طوری اقدام خواهد شد که میزان تریاک آنان بتدریج کاهش یابد ، بطوریکه حداکثر در روز به ۲٫۵ گرم‌برسد.

مبارزه با قاچاقچیان

شیخ‌الاسلام‌زاده درتوضیحات‌خود اضافه کرد: بموازات برنامه های وسیع درمانی ، مبارزه با معتادین محیطی که در آنجاها تریاک کشیده میشود نیز تشدید میشود .

شهربانی و ژاندارمری بنا به اوامر شاهنشاه هم درزمینه مبارزه با قاچاقچیان وهم در مبارزه با معتادان و محلهای مشکوک تجهیز شده‌اند . مبارزه با قاچاق سرعت وحدت بیشتری می‌یابد ، و تمام راههای داخلی و خرجی تحت کنترل شدید قرار میگیرد . درمورد محلهای مشکوک نیز اختیارات بیشتری‌به‌مامورین انتظامی‌داده‌شد براساس این اختیارات ، تمام اماکن عمومی و میهمانیها که در آنجاها تریاک کشیده شود ، مورد بازرسی قرار میگیرد .

گزارشهای رسیده حاکی است که در بعضی میهمانیها بساط تریاک‌کشی برپا میشود وموقعیکه‌مامورین آنها را کشف میکنند ، به ادعای داشتن یک کوپن مجوز قانونی می‌تراشند.در آینده این‌نوع معاذیر پذیرفته نمیشود ، و هرکس کوپن داشته باشد باید بطور انزوا و انفرادی تریاک بکشد . در یک جلسه عمومی ، میهمانی یا درجشن پلیس دیگر این نوع مجوز وبهانه را نخواهد پذیرفت و مرتکبین دستگیر و بشدت تعقیب و تنبیه خواهند شد.

شیخ‌الاسلام‌زاده اضافه کرد : راننده های اتومبیلها یک دسته بزرگ از معتادین راتشکیل میدهند. آمار بدست آمده نشان میدهد که ۱۷ درصد معتادین‌رانندگان وسائل نقلیه صحرایی هستند که از کار این دسته جلوگیری میشود ، زیرا تصادفات بسیار بوجود آورده‌اند. رانندگان معتاد مورد کنترل قرار میگیرند ، گواهی‌نامه آنان ضبط می شود وتا معالجه نشده باشند از کار آنها جلوگیری بعمل خواهد آمد .

وزیر بهداری گفت : یک ستاد دیگربه‌سرپرستی‌آقای دکترغلامرضا کیانپور وزیر اطلاعات و جهانگردی مسائل اجتماعی اعتیاد راتحت‌نظر خواهد داشت .

دراین‌کمیته معاونین وزارتخانه های علوم و آموزش و پرورش و سایر مقاماتی که در آموزش‌عمومی شرکت دارند ، عضویت خواهند داشت . امر آموزش اجتماعی و نقش رسانه های گروهی یک بخش دیگر مهم از این مبارزه همه‌جانبه علیه اعتیاد است که هم‌اکنون در دست مطالعه می باشد و تا یک ماه دیگر پیاده خواهد شد.

نصب چراغهای راهنمائی متحرک در تقاطع های تهران

درتعدادی ازتقاطع‌های‌تهران که اکنون فاقد چراغ راهنمائی است چراغهای راهنمائی‌سیار نصب میشود.

این‌چراغها بطور آزمایشی درتقاطع هائی که لزوم ایجاد چراغ درآن احساس می شود مستقر شده ، و اگرنصب آن ها نتیجه خوبی عاید کند اقدام به نصب چراغ دائمی خواهد شد.

چراغهای‌راهنمائی‌آزمایشی که روی یک پایه فلزی قرار داردبوسیله‌چهارچرخ‌دلبرینگی، قابل حرکت است و تاکنون چندین دستگاه آن بطور آزمایشی در چند تقاطع تهران مستقرشده‌است .

ازجمله تقاطع هائی‌که در بعضی ازساعات روز ازاین‌نوع چراغ درآن مستقرشده،میدان ایران‌نوین واقع در انتهای خیابان آریامهر است یکدستگاه از این چراغ نیز اکنون در خیابان قصر مقابل دانشکده پدافند ملی نصب شده است .

کارشناسان ترافیک معتقدند که اکنون سیستم چراغ های راهنمائی تهران هم‌آهنگ‌نیست وچون درمقابل ریزش باران نیزبسیار آسیب پذیر است ، یکی از عوامل کندی ترافیک محسوب میشود،اما اگرسیستم چراغها کامپیوتری‌شودگشایش چشمگیری درکار عبور ومرور بوجود خواهد آمد.

اکنون درتهران صدهاتقاطع فاقد چراغ‌راهنمائی وجوددارد که نصب چراغ درآنها اجتناب ناپذیر است .

مقامات راهنمائی ورانندگی برای یکنواخت‌کردن چراغهای راهنمائی سفارش خرید این نوع چراغ رابه خارج داده‌اند ودرآینده‌ای نزدیک سیستم چراغهای تقاطع هایکنواخت و کامپیوتری‌خواهد شدورانندگان کمتر پشت چراغ قرمز معطل میشوند .

آغاز اجرای طرح اولین قطب کشاورزی ایران

طرح جامع اولین قطب کشاورزی کشور آماده شد ، با شروع اجرای آن در منطقه مهاباد اجرای مقررات قانون گسترش کشاورزی‌نیز آغازمیشود.

وزارت کشاورزی و منابع طبیعی دربی تهیه طرح جامع و طرح تفصیلی منطقه آبخور سد شاهپور اول درمهاباد اعلام‌کرد که خرده مالکین و کشاورزانی که در این منطقه مشغول فعالیت هستند و یا زمین مزروعی‌دارند میتوانند باتوجه بمقررات مربوط به قانون گسترش کشاورزی، آمادگی خود را برای مشارکت در طرح گسترش کشاورزی‌منطقه مهاباد اعلام دارند.

براساس مقررات پیش‌بینی شده در قانون گسترش کشاورزی، کلیه کشاورزان و خرده مالکانی که اراضی آنان در طرح‌اجرائی قطب قرار میگیرد، مکلف هستند که ظرف مدت دو ماه که احتمالا تاپایان خرداد ماه آینده تعیین خواهد شد،آمادگی‌خود رابرای اجرای طرح اعلام کنند .اعلام موافقت کشاورزان بایستی کتبی بوده و در مدت مقرر به اداره کشاورزی شهرستان مهاباد تسلیم شود.

چنانکه مالکان و کشاورزان تاپایان مهلت مقرر موافقت کتبی خود را بااجرای طرح قطب کشاورزی اعلام نکنند، سکوت آن‌ها بمنزله انصراف از فعالیت های کشاورزی و دامپروری و دامداری تلقی خواهد شد.

در مورد املاک واقع درخارج از قطب کشاورزی و مناطق اجرای طرح‌مهاباد ، درصورتیکه بیش از ۵۰ درصد از مالکین منطقه کتبا اعلام آمادگی کنندکه مایلند ملکشان مشمول مقررات طرح شود، اگر کارشناسان تائید کنند که منطقه از نظر منابع خاک و آب مناسب است ، این مقررات در محدوده ملک آنان پیاده خواهد شد.

شرط استفاده

یکی از شرایط استفاده از مزایای طرح‌قطب کشاورزی‌منطقه اینستکه بهر صورت مجموع‌آب در دسترس گروه متقاضی، نباید از دویست لیتر در ثانیه کمتر باشد.

برای اجرای طرح قطب کشاورزی مهاباد ، وزارت کشاورزی و منابع طبیعی با رعایت مسیر شبکه آبیاری و زهکشی، نقشه‌های جابجا کردن وقطعه‌بندی محدوده‌های جدید مالکیت‌های اراضی زراعتی رابه منظور رفع پراکندگی و اصلاح شکل نامنظم زمین برای کشت و تبدیل آنها به واحدهای‌اقتصادی تهیه خواهد کرد. باتهیه این نقشه‌ها، واحدهای جدید ،بر حسب مورد ومیزان مالکیت به صورت شرکتهای سهامی زراعی، شرکتهای تعاونی تولید روستائی وشرکتهای تولیدی کشاورزی‌یا مدیریت درهرواحد تشکیل‌خواهد شد.

اجرای برنامه ادغام

نقشه‌های مالکیت‌های فوق ، توسط یک هیات سه نفری‌مرکب از نمایندگان وزارت خانه‌های کشاورزی و منابع‌طبیعی ،تعاون وامور روستاها و نیرو ملاک ومبنای اجرای برنامه ادغام و جابجا کردن و یک پارچه کردن اراضی زراعتی قرار خواهد گرفت تصمیم این هیات از نظر اختصاص قطعات مالکیت و گروه بندی خرده مالکین در مواردیکه مساحت واحد بهره‌برداری از مقیاس اقتصادی کوچکتر باشد، قطعی وغیر قابل تغییر است.

اجرای مقررات در قطب کشاورزی مهاباد در موردزارعان مشمول مقررات اصلاحات ارضی و کشاورزان و خرده مالکانی‌که مشمول این مقررات نبوده و شخصا بامر زراعت اشتغال داشته‌اند ، در صورتیکه میزان مالکیتی بر اثر اجرای قانون گسترش کشاورزی کمتر از ده هکتار باشد، به تشخیص وزارت تعاون وامور روستاها برحسب مورد بصورت شرکت سهامی زراعی یا شرکت تعاونی تولید درآمده واجرای مقررات طرح جامع قطب کشاورزی مهاباد درباره آنها انجام خواهد .

تعیین قیمت زمین

ضابطه تعیین ارزش اراضی هر مالکیت، اعم از مشاع ومفروز فردی و گروهی‌که‌مشمول جابجا شدن اراضی می‌شود باتوجه به مختصات کشت در اراضی‌مذکور، براساس قیمت عادله و بدون‌اثر سرمایه‌گذاریهای دولت‌برای تهیه آب، تعیین خواهد شد .

در جریان اجرای طرح جامع قطب کشاورزی مهاباد ، بهای اعیانی جداگانه محاسبه ومعادل آن ، در صورت وجود زمین بمالک، اراضی کشاورزی‌واگذار میشود، اما اگر تامین زمین هم ارزش اعیانی مقدور نباشد، بهای آن از طرف وزارت کشاورزی نقدا پرداخت میشود.

در موردیکه باغات درمحدوده اجرای طرح قرار بگیرد نیزمعادل وسعت آن ، زمین برای‌احداث باغ جدید در طرح جامع بمالک واگذار میشود.

در مورد اماکنی که مالکیت در آنها مورد اختلاف باشد ، بها یملک بر اساس ارزیابی‌هیات سه نفری فوق‌الذکر تعیین وبه حساب سپرده بانکی ویژه‌ای که مفتوح خواهد شد تادیه میشود وتاپس ازشناسائی مالک به او پرداخت شود.

کسانیکه موافقت کتبی خود را با اجرای مقررات در قطب مهاباد اعلام‌نکنند براساس‌مقررات قانون گسترش کشاورزی از آنان خلع ید خواهد شد و ملک به تصرف وزارت کشاورزی در خواهد آمد.

بندرعباس به‌شبکه سراسری راه‌آهن متصل‌میشود

مطالعات و بررسی نهایی طرح اتصال شبکه سراسری راه آهن کشور به بندر عباس پایان یافت و حداکثر تا پایان خرداد ماه سال جاری طرح ساختمان آن‌برای‌تعیین‌پیمانکار بمناقصه گذاشته خواهد شد .

با ایجاد این خط آهن ، بندر عباس از دو طریق به شبکه سراسری راه آهن متصل خواهد شد ، یکی از مسیر کرمان – رفسنجان – سیرجان بطول ۶۷۰ کیلومتر و یکی دیگر از مسیر بافق به سیرجان

یک مقام آگاه در راه آهن دولتی ایران در زمینه احداث خط آهن کرمان – بندرعباس وبافق – بندرعباس‌و همچنین ادامه خط آهن بافق – زرند تا کرمان به خبرنگار اطلاعات گفت : ۸۰ کیلومتر از قسمت انتهایی خط‌آهن اصفهان‌- کرمان در مراحل نهایی زیر سازی وریل گذاری است و بزودی آماده بهره‌برداری خواهد شد .

همچنین بعلت توسعه تاسیسات‌بندرعباس و استفاده از معادن سنگ آهن گل‌گهرو مس‌سرچشمه و حمل‌محمولات آن ها با راه آهن ، خط آهن بافق – بندرعباس از طریق سیرجان بصورت دو خطه‌و برقی احداث خواهد شد و در نخستین مرحله قرار است که طرح ساختمان مسیر ۳۳۰ کیلو متری بندر عباس –گل گوهی به مناقصه گذاشته شود .

در ضمن برای تکمیل شبکه راه‌آهن مذکور رفسنجان نیز بوسیله راه‌آهن برقی یک خطه به کرمان متصل خواهد شد .

نصب شوفاژ

برای منازل ۲و۳ اطاقه
بوسیله آبگرمکن تلفن
۹۲۰۹۳۸ تماس ۵ الی ۷

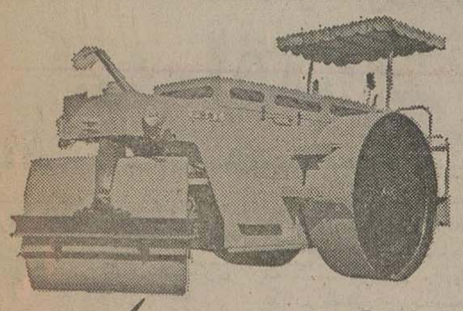

غلطک کاواساکی
۱۰ – ۱۲ تن
آماده برای تحویل
نماینده انحصاری فروش وسرویس
شرکت عباد خیابان مدن تلفن ۳۰۴۱۸۱-۳۰۴۴۷۲

تلفن ALCO ۶۵۶۰۰۶
شرکت آ-ال-کو
صنایع آلومینیوم درساختمان
آ- ال-کو با قدرت تولید روزانه ۲ تن درب و پنجره آلومینیومی و تولید ۲ تن درب وپنجره پروفیل‌آهن با پرسنلی مجهز و مجرب جهت کارهای نماسازی
نمای آلومینیومی – استنلس
سقف کاذب آلومینیومی دامپا
آماده است تا با امکانات وسیع خود در پیشبرد کارهای ساختمانی شما مؤثر باشد
بازدید شما از کارخانه آ-ال-کو موجب افتخار ماست
کارخانه
جاده مخصوص کرج-ایستگاه کیم-غرب انترپوز
دفتر
امیرآباد شمالی – سه راه پارک وی-پلاک ۵۷۹ طبقه ۴

شوت چیست؟
هتران‌پای
WHAT IS CHEVET?
TEHRAN COMPANY

فیلم
پاداش یک مرد
باشرکت
بهمن مفید، مرتضی عقیلی
و
نوش آفرین

محصول جدید
اتومبیلهای استیشن دو دفرنسیال دوج
رم چارجر Dodge Ramcharger.
۶ سیلندر و ۸ سیلندر با گیربکس ، کولر و فرمان هیدرولیک – برای استفاده در شهر و بیابان محکم ، با دوام ودارای مشخصات فنی مخصوص اتومبیلهای دوج

از متقاضیانی که بعیانه پرداخت کرده اند تقاضا میشود برای تحویل مراجعه نمایند .
نمایندگی انحصاری اتومبیلهای دوج درایران – شرکت سهامی خاص اتوتهران
خیابان کوروش کبیر (جاده قدیم شمیران) تلفن : ۲۰-۷۵۷۳۱۱
شعبه اهواز – میدان ششم بهمن – تلفن ۲۲۶۳۰ – شعبه رشت – خیابان رضاشاه کبیر تلفن ۲۲۲۴۱

باگرمای تابستان امسال چه میکنید؟
باکولر گازی هیتاچی
تابستان را بهار کنید
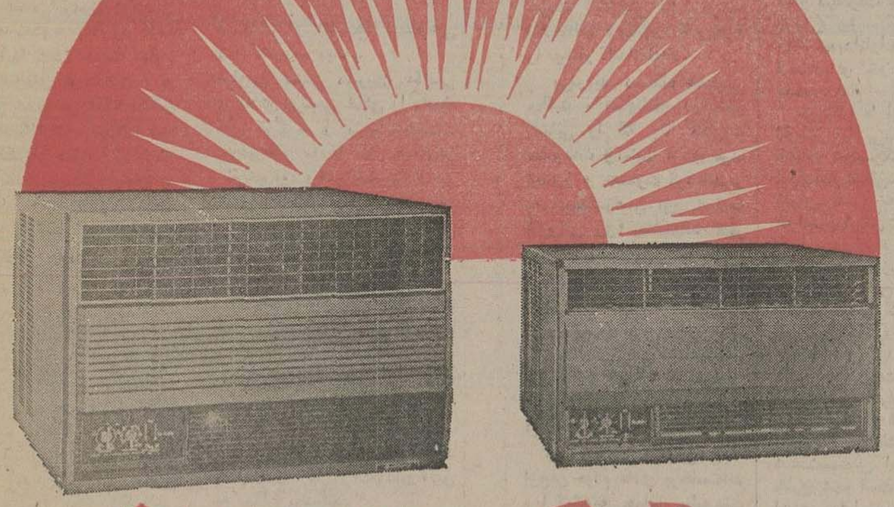
HITACHI Cool Power
تابستان راحت باکولر گازی هیتاچی
کولرهای گازی هیتاچی باقدرت‌های مختلف ساخت ژاپن برای مناطق گرمسیر – منازل-ادارات- بیمارستانها- بانکها و سایر اماکن در مدل‌های‌مختلف و قدرت خنک‌کننده فوق‌العاده
کولر گازی‌هیتاچی یکی‌از بیست هزار محصول کارخانجات هیتاچی ژاپن
تماینده انحصاری‌درایران شرکت رادیو شهاب خیابان‌شاه ساختمان آلومینیم تلفن ۱۷-۶۶۲۹۱۶-۶۶۵۶۱۱

مهستی نسرین مرتضی لیلا فروهر
نادیا سیدکریم
وآرش وآتش،
بالت کره‌ای شکوفه نو
بالت زیبارویان انگلیسی
تلفن رزرو ۵۴۳۰۳۳
تئاتر روحوضی (سیاه بازی) ۵۴۴۰۴۴

شاهنشاه درشرفیابی وزیر وقضات دادگستری فرمودند :

هر اقدامی برای تقویت دادگستری انجام میدهیم

شاهنشاه آریامهر قبل ازظهر امروز آقای صادق احمدی وزیر دادگستری به اتفاق ۳۰ نفرازنمایندگان قضات‌دادگستری را در کاخ نیاوران بحضور پذیرفتند .

در این شرفیابی لوحه زرین سپاس به پیشگاه شاهنشاه آریامهر تقدیم شد،این‌شرفیابی از ساعت ۱۰ بامداد درتالار «جهان‌نما» در کاخ نیاوران برگزار شد .

آقای صادق احمدی دراین مراسم استدعاکرد کهشاهنشاه آریامهر لوحه زرین سپاس را که از طرف جامعه قضات دادگستری تهیه شده قبول بفرمایند .

بیانات شاهنشاه

شاهنشاه آریامهر پس‌ازقبول لوحه زرین سپاس قضات دادگستری که بوسیله آقای صادق احمدی‌وزیر دادگستری تقدیم شد امر و مقررفرمودند که لوحه زرین سپاس درمحل مناسبی که در معرض دید عموم باشد دروزارت‌دادگستری نصب گردد .

شاهنشاه آنگاه فرمودند اصول دادگستری و عدل پا تاریخ ایران مترادف است ، یعنی توام است . از همان اوایل بنیانگذاری این رژیم آثار آنرا ما می‌بینیم . البته بطور وضوح شروع میشود ازکورش که هم در واقع اولین‌اعلامیه حقوق بشر را صادر کرد و هم اصول عدالت و بزرگواری رادر مملکت خودش و در هرنقطه‌ای که فتح میکردبطور خیلی روشن نشان میداد و اجرا میکرد و این اصل دنبال کردن عدالت در سلسله های مختلف ایران ادامه داشت کما اینکه یکی از پادشاهان بزرگ ایران بعنوان عادل معروف بود . عدالت درخاندان ما با تاسیس‌دادگستری نوین و الغاء کاپیتولاسیون که یک ننگ تاریخ‌ملی ایران بود پایه گذاری شد . البته احتیاج به تذکر نیست که توضیح بدهم قبل از ایجاد دادگستری‌نوین طرز اجرای عدالت در این مملکت چطور بود و بچه ترتیب برگزار میشد .

رژیم بردگی رعیت از یک طرف و بعد هم موضوع‌قانون و موضوع دادگاه وموضوع حقوق انفرادی که البته‌اطلاع دارید در میان نبود .

یکنفر قضاوتی میکرد وممکن بود که از صبح تا غروب ده بار رای خودش‌راعوض بکند و البته آراء بیشتر منوط بود باینکه کدام طرف بیشتر خرج می‌کردند .

با ۱۷ ماده انقلاب ایران‌که از آن اطلاع دارید دوام و بقای هرسیستمی بخصوص اصول انقلابی که ما انجام داده‌ایم موقعی قوام و دوام خیلی طولانی پیداخواهد کرد که پشت‌بند خیلی محکمی براساس نه فقط عدالت اجتماعی که ما بنا کرده‌ایم ، بلکه عدالت قضائی هم داشته‌باشد. برای تقویت دستگاه عدالت ، دادگستری و تمام اجزای آن هراقدامی که لازم باشد درحال و در آینده عمل خواهیم کرد. حتی در غوررسی و بررسی، قوانین‌مان مشغول هستیم .

اگر لازم باشد قوانین خودمان را با مواد جدیدی تکمیل کنیم یا عوض کنیم این کار را خواهیم کرد تا هرایرانی کوچک وبزرگ‌امروز دیگر قوی وضعیف نیست.

خوشبختانه این‌کلمه رامن استعمال نمی‌کنم چون ضعیف ترین ایرانی به واسطه هفده ماده انقلاب طوری تضمین شده است که کلمه ضعیف در فرهنگ ایران امروز ازبین رفته است . صحبت‌از کوچک و بزرگ و مرد و زن یاغیره فقط میشود کرد همه می توانند بطور مساوی وبابهترین وجهی که هم حقوق او و هم حقوق اجتماع محفوظ‌شده باشد از دستگاه عدالت ما در موقع لزوم بهره‌مند باشد . از طرفی خاطرنشان می کنم که این نهضت بزرگی که ما شروع کرده‌ایم یعنی با ۱۷ ماده انقلاب اینهم موقعی به نتیجه کامل مورد نظر خواهد رسید که ما فساد را در این مملکت ، برافکنیم، فسادخیلی کلمه وسیعی‌است که به خیلی چیزها اطلاق می شود و من که فسادرا به کلمه کلی اینجا تلقی می کنم ، یک جامعه پاک ، یک جامعه منزه ، یک جامعه پرشور وطن‌پرست‌هیچ نوع فسادی‌را نمی تواندقبول وتحمل کند و چون اساس ما مبتنی بر قوانین و مقررات مدون و شناخته شده است دستگاه عدالت و دادگستری ما در تشخیص فساد و در تشخیص فاسد یک وظیفه بسیار مهمی دارد که مطمئن هستم شما هم به حداکثر امکانات ووجدان‌خودو ایمان و عقیده به این انقلاب شاه و ملت در این قسمت اقدام خواهید کرد و یکی از پایه های اساسی انقلاب ما را تضمین و تثبیت خواهید کرد.

دستگاه دادگستری ایران یکی از دستگاه ها و یکی‌از اداراتی است که بیش‌از همه دراین پنجاه‌سال اخیرتوانسته است . درواقع شخصیت‌خود را نشان بدهد امیدوارم در آینده نیز همین شخصیت بارزی که برخوردار از روح ایرانی و ملیت‌ایرانی‌و وطن‌پرستی وهمچنین روح‌انقلابی که امروز در ایران برپاست و روح آینده نگری به ایران بازهم با عظمت تر خودشان را انجام بدهند .

شاهنشاه آریامهر سپس یکیک نمایندگان قضات دادگستری را مورد مرحمت قرار دادند .

افتخار بزرگ

صادق احمدی‌وزیر دادگستری در این‌شرفیابی معروض‌داشت: شاهنشاها :برای‌جامعه‌قضات و همه کارکنان‌سازمان قضائی کشور افتخار بزرگی است‌که امروز بمناسبت یک رویداد بزرگ در تاریخ ملت ایران نمایندگان آنها به پیشگاه شاهنشاه آریامهر شرفیاب‌می شوند و ضمن درود فراوان به روان سردار نامی ایران اعلیحضرت رضاشاه کبیرمراتب حق شناسی‌و سپاس عمیق‌خود رابه‌پیشگاه شهریار عدالت‌گستر تقدیم میدارند .

درود به‌روان پاک‌سردودمان سلسله با عظمت پهلوی برای پی‌ریزی ایران نو و مترقی ، برای تجدید عظمت و اعاده قدرت و حیثیت ملت کهنسال ایران ، برای‌الغاء رژیم‌منحوس کاپیتولاسیون و اعاده حاکمیت ملی و استقلال قضائی کشورو سپاس به پیشگاه شاهنشاه آریامهر که‌بارهبریهای داهیانه و عنایات کریمانه خودسازمان قضائی کشور را برای وظایف بس مهم و حساس که بعهده دارد تجهیز و ارشاد فرموده با فرمان تاریخی تشکیل خانه های انصاف و شورا های داوری ، سراسر این مرز و بوم را به نور عدالت پهلوی منور و تابناک ساخته‌اند .

شاهنشاها،دراین سال‌فرخنده که ملت ایران گذشت نیم قرن شاهنشاهی پر فر و شکوه دودمان پهلوی را جشن‌گرفته و هر روزآنرا به پاس‌اقدامات مهم و پیشرفت های درخشان این دوران غرور آفرین‌گرامی میدارد . از یک‌جهت در تاریخ ملت کهنسال درخشندگی‌خاص دارد که رشته زرین حال را با بنیانگذار شاهنشاهی ایران در ۲۵۳۵ سال پیش پیوند میدهد و رمز بقاء و دوام و پایداری قوم سربلند آریائی را دراین‌سرزمین مقدس‌به‌جهانیان نشان داده و ندا در میدهد که پیوند ناگسستنی شاه‌وملت اززرفای دلها و درون سینه‌ها ریشه میگیرد .

شاهنشاه و شهبانو در ضیافت وزارت‌خارجه

دیشب در پیشگاه‌شاهنشاه‌آریامهر وعلیاحضرت شهبانو بمناسبت پنجاهمین سال شاهنشاهی پهلوی آئین خاصی درکاخ وزارت امور خارجه برگزار شد .

شاهنشاه وشهبانو در ساعت ۲۰ر۳۰ به‌کاخ وزارت خارجه تشریف‌فرما شدندو مورد استقبال اعضای خاندان جلیل سلطنت و نیز آقایان هویدا نخست‌وزیر ـ روسای مجلسین سناو شورا ـعلم وزیر دربار شاهنشاهی ، خلعتبری وزیر خارجه دکتراقبال رئیس‌هیات مدیره ومدیر عامل شرکت ملی نفت ایران و جمشید آموزگار وزیر کشور وبانوانشان قرار گرفتند. شاهنشاه آریامهر پس‌از ابراز مرحمت نسبت به اعضای کمیته پنجم برگزاری جشنهای شاهنشاهی ازلوحه زرین سپاس که برای بزرگداشت پنجاه سال شاهنشاهی پهلوی تهیه شده بود پرده برداری کردند. اعضای کمیته پنجم‌عبارتند‌از: مرتضی‌قدیمی‌معاون فرهنگی واموراجتماعی وقائم مقام کمیته ـ مصطفی هدایتی معاون اداری ـمالی و پارلمانی ـ صادق صدریه مدیر کل سیاسی آسیا وافریقا ـمحمود صالحی مدیر کل اطلاعات و مطبوعات‌ـبهمن آهنین مدیرکل فرهنگی واجتماعی وخان بابابیانی مشاور فرهنگی وزیرامور خارجه.

عرایض وزیر امور خارجه

سپس عباسعلی خلعتبری وزیر امور خارجه درعرایضی پس از سپاسگزاری از تشریف فرمائی اعلیحضرتین گفت :

ضیافتی‌که امشب بمناسبت بزرگداشت پنجاه سال‌شاهنشاهی دودمان شکوهمند‌پهلوی‌درپیشگاه مبارک همایونی برگزار میشود ، درعین حال مقارن سالگرد یکی از وقایع‌مهم تاریخ‌معاصر ایران‌یعنی الغاء کاپیتولاسیون‌میباشد .تاریخ چندین هزاره این‌سرزمین همانند تاریخ بسیاری‌از سرزمینهای‌دیگر حوادث‌و فرازونشیب های بسیاری رابشت سرگذاشته است . در تاریخ معاصر ایران کاپیتولاسیون یاسیستم قضاوت کنسولی که بر ما تحمیل شده بود از تاریک ـ ترین حوادث ووقایعی بودکه افق زندگی سیاسی واجتماعی ایران‌را تیره‌و تارکرده بود و الغاء آن یکی‌ازبزرگترین‌اقدامهای‌سردودمان سلسله پهلوی اعلیحضرت رضا شاه کبیر در راه اعاده استقلال واقعی کشور بشمار میرود .

باهمت و هزینه مردم‌بوشهر

مجسمه «رئیس‌علی» در بوشهر نصب میشود

بندربوشهر ـ خبرنگار اطلاعات :

بهمت مردم بندربوشهر بزودی مجسمه «رئیس‌علی دلواری» شجاع دلیر تنگستانی در یکی از میدان های این شهر نصب میشود . گروهی از مردم بوشهر اخیرا طی پیشنهادی که تسلیم انجمن شهر، شهرستان واستان بوشهر کردند تقاضا نمودند ترتیبی داده شودتا آنها باهزینه خودو بوشهری های مقیم شهر های‌دیگر مجسمه‌ای از رئیس‌علی دلواری تهیه و با نظارت اداره فرهنگ و هنر استان بوشهر ، در نقطه مناسبی از بندر بوشهر نصب کنند .

اهالی بوشهر تصمیم دارند برای تامین هزینه این طرح ،هیئت امنائی تشکیل دهند و شماره حسابی در بانک باز کنند .

جاده‌هراز برای مدتی نامعلوم بسته‌شد

وزارت راه و ترابری امروزاعلام کردکه جاده هراز بعلت ریزش کوه‌از کیلومتر ۴۵ تاکیلومتر ۶۵ تهران ـآمل تااطلاع بعدی بسته است .

جاده چالوس نیز بعلت ترمیم خسارت‌جاری‌شدن‌سیل‌وخاکبرداری ریزش کوه همچنان از گچسر تاچالوس بسته است ، ولی این مسیر ازکرج تاگچسر وجاده دیزین بازاست .

پاک‌مقام آگاه دروزارت راه و ترابری‌امروزدرگفتگویی‌باخبرنگار روزنامه‌اطلاعات درمورد آینده‌جاده هراز واقدامات ایمنی جدید دراین جاده گفت: ظرف چندروز آینده کمیته ویژه‌ای‌متشکل‌ازمتخصصان راهسازی وزمین شناسی برای مطالعه وبررسی کلی مسیر جاده هراز واقدامات ایمنی مانند تغییر مسیر ، احداث تونلهای جدید و ساختن کالری‌ها ودیواره های تازه در طول این جاده‌مشروع بکار میکند.

همچنین دراین کمیته احتمال بسته شدن راه هراز تا مدتی ویا حداقل بسته شدن آن تاآخر اردیبهشت ماه‌جاری موردبررسی قرار خواهدگرفت.

اجساد مهندس ابتهاج وهمراهانش هنوز پیدا نشده است

باگذشت نزدیک به دو روز باهمه تلاشی که دهها نفر اعضای گروه امداد ژاندارمری،غواصان، افراد رنجر ،افراد محلی و کارگران کارخانجات‌مهندس احمد علی ابتهاج بخرج دادند ، هنوز اتومبیل ابتهاج یا راننده و سرنشینان‌آن‌پیدا نشده و اعضای خانواده ، فامیل ، بستگان ، آشنایان‌ودوستان مهندس ابتهاج کماکان‌درانتظار پایان عملیات‌گروه امداد هستند . هنوز بدرستی مشخص و معلوم نشده که آیا احمد علی ابتهاج، پروین قدس جورابچی(خواهر زاده ابتهاج) مونا ورامین‌کوچک زاده(فرزندان پروین قدس جورابچی) ومحمد شخصیان راننده ابتهاج در چه وضعی هستند؟آیادر قعررودخانه خفه شده‌اند یاجریان تند آب‌آن ها را باخود برده است.

خسرو ابتهاج فرزند مهندس احمد علی ابتهاج که خود ناظر سقوط اتومبیل پدرش بدره بود، نحوه حادثه را برای خبرنگار اعزامی اطلاعات بمحل حادثه . چنین تعریف کرد:

من بفاصله ۵۰ متر پشت سر اتومبیل پدرم بااتومبیل خودم حرکت می کردم.سرعت اتومبیل پدرم تقریبا بالای صد بود.راننده او بقصد سبقت‌ازاتومبیل‌جلویی، به شانه چپ جاده منحرف شد، اما در فاصله‌یی که از اتومبیل سبقت‌می‌گرفت .یک وانت نیسان از روبرو سررسید و اتومبیل‌پدرم پس از برخورد بابدنه نیسان بار دیگر به شانه راست جاده پیچید وبعداز آنکه عرض جاده رابطرف راست طی کرد، به کوه برخورد کرد ودر یک چشم بهمزدن معلق زنان بقعر دره سرازیر شد. من وحشت زده متوقف شدم ودوان دوان خودرا به محل سقوط رساندم. اما جز گرد وخاکی که از برخورد بدنه اتومبیل باسطح شیب دارد‌ره برخاسته بود، هیچ چیز ندیدم.

برای‌من باور کردنی نیست که دریک چشم بهمزدن شاهد سقوط دردناک پدر و سه عضو فامیل خود به قعر دره بوده باشم . «خسرو» که ازلحظه وقوع حادثه تاکنون در حالت ناراحتی شدید روحی وشوکه خفیف بسر می برد و بطورداشدر کنار ماموران تجسس‌نتیجه‌اقدامات آنها رادنبال می کند، همچنین گفت: ما با ۳ اتومبیل ساعت ۱۱صبح ازویلای پدرم واقع‌در۱۱کیلومتری نوشهر بطرف‌تهران حرکت کرده بودیم‌و اتومبیل پدرم،جلوی دو اتومبیل دیگر درحرکت بود. حادثه که بوقوع پیوست‌خواهرم «فاطمه» زاکه شدیدانا‌راحت بود ، بتهران فرستادم و خود در همین محل ماندم.

خبرنگار ما از محل سقوط اتومبیل با بی‌سیم گزارش داد: عملیات تجسس‌گروههای مختلف: امدادآتش‌نشانی- مرکز اورژانس تهران- شیرو خورشید سرخ‌آمل- غواصان ارتش - پلیس راه - ژاندارمری-افراد محلی و غیره تاغروب پریروز‌به‌تجسس‌پرداختند وبا تاریک شدن هوا کارتجسس قطع‌شد.ازسحرگاه دیروز باردیگر کار تجسس گروهها در محل حادثه آغاز گردید و تا غروب دیروز ادامه‌یافت ولی هیچ اثری از اتومبیل‌و سرنشینان آن بدست نیامد . بعد از ظهردیروز ناگهان اعلام شد که لاشه اتومبیل درهم شکسته‌مهندس ابتهاج ازرودخانه خارج شده است. بااین خبر نور امیدی بدلها تابید اما چند لحظه بعدکه‌لاشه‌باجرثقیل بالا آمدمعلوم شد که شاسی یک کامیون است که مدتی‌قبل‌بدره سقوط کرده‌بود شدت جریان آب رودخانه قعر دره که متجاوز از ۴ متر ارتفاع دارد مانع از ورود افراد بداخل آب شده‌است‌مع‌الوصف غواصان وبرخی دیگر از افراد امدادگر تجسس خودرا ادامه میدهند.

یک جسد دیده شد

عروب دیروز یک روستائی به ۶۰۰ تجسس اطلاع داد که‌جسد مردی رادر ۳۰ کیلو متری پلور بین‌اقوام ودوستان ، بسیارمحبوب بود . اوچند سال پیش‌در پی بیماری سرطان در بیمارستان نیویورک فوت شد مرگ او نه‌تنها برای بستگانش بلکه برای همه کسانیکه‌اورامی‌شناختند،ضایعه‌ای جبران ناپذیر محسوب شد. «احمد علی ابتهاج» که‌تاسر حد جنون همسرش‌را دوست داشت ، بعداز مرگ‌وی مدتها غمزده بودوگوشه گیر شده‌بود. وی بخش مهمی ازثروت خودو آن مرحومه رابرای مبارزه باسرطان وایجاد امکانات بیشتربرای ریشه‌کن کردن این آفت قرن، صرف کردو به‌تاسیس مرکزی برای تحقیقات سرطان همت‌گماشت .

اجازه حفر چاه در تهران داده میشود

نمایندگان انجمن شهر تهران به وزارت نیرو پیشنهاد کردند که اجازه حفر چاه های عمیق و نیمه‌عمیق‌به صاحبان باغ وباغچه هادر محلات مختلف تهران داده شود .

پیشنهاد انجمن شهر تهران به‌وزارت نیرو بدنبال اعلام طرح افزایش قیمت آب بها در محدوده تهران و صرفه‌جوئی در مصرف آب داده شده است.

عکس بیسابقه‌از تکرار یک فاجعه

اینجا قربانگاه ۳انسان است که‌مسافر مینی‌بوس بودندو با امید به‌سوی مقصدمی رفتند.اما کوه غرش گنان برفراز مینی‌بوس فرود آمد و جان آنانرا‌گرفت. درهمین نقطه روز۱۳ عید نیز یک ژیان با ۵ سرنشین زیر خروار ها خاک و سنگ که از کوه جدا شده بود ، مدفون شدند درعکس مینی‌بوس و ژیان رادرکنار هم می بینید. (عکس از جعفر دانیالی- خبرنگار عکاس اطلاعات)

بهروز وثوقی خبرنگار عکاس را مضروب کرد

مرتضی خاکی

بهروز وثوقی ـ هنرپیشه سینمای فارسی ـو گروهی از همدستانش ،شب گذشته یک خبرنگار عکاس روزنامه‌اطلاعات رامورد ضرب وشتم قراردادند، وعلاوه برشکستن یک دستگاه دوربین عکاسی ، به جیب حامل خبرنگاران و بی‌سیم آن نیز خسارت زدند.

حادثه زمانی آغاز شد که مرتضی خاکی ، خبرنگار عکاس ما و محمد ویژگان ـ خبرنگار- به هنگام بازگشت‌از یک ماموریت ۲۴ ساعته به تهران ، درنزدیکی امامزاده هاشم اتومبیل ژیانی را دیدند که به‌کوه برخورد کرده است . آنها که۲۴ ساعت مداوم درسوز سرمای کوهستان ، و زیر رگبار شدید بی آنکه‌لحظه‌ای دیده برهم گذارند ، سرگرم تهیه خبر و عکس‌از عملیات پیداکردن اتومبیل حامل مهندس ابتهاج و همراهانش بودند ـ و شما محصول کارشان را در همین شماره ملاحظه میکنید ـ تصمیم گرفتند از اتومبیل حادثه دیده عکس بگیرند و در صورتیکه سرنشینانش نیاز داشته باشند ، به‌آنها کمک کنند .

بدین‌منظور ،مرتضی‌خاکی‌پیاده شد و بسوی اتومبیل حادثه دیده رفت ، اما قبل از آنکه سرگرم عکسبرداری شود ،یک اتومبیل آخرین مدل از نوع (ب ـ ام ـو) رسید وگروهی از آن پیاده شدند و بدون‌حتی کلامی توضیح ، وی‌را بیادکتک گرفتند .بعدا معلوم شد سردسته ضاربین بهروز وثوقی است .

تا محمدویژگان و راننده اتومبیل اطلاعات بخود جنبیدند وخاکی راکه بواسطه ۲۴ ساعت بیخوابی مداوم و در دست داشتن دوربین حتی قادر نبود دستهایش راحائل ضربات‌ضاربین کند، اززیر دست و پای بهروز وثوقی و همدستانش خارج کردند ، او تاسرحد بیهوشی کتک خورده بود .

ضاربین سپس دوربین عکاسی و فلاش مرتضی خاکی را بمدبنه کوه کوبیدند و درهم شکستند.

خبرنگار ما که حال همکارش راوخیم و وضع ضاربین راغیر عادی تشخیص داد ، بجای جر وبحث باآنها خاکی را بدرون اتومبیل روزنامه برد و بسوی رودهن حرکت داد .

وضع خاکی در این لحظات بحرانی مینمود : چهره‌اش‌کبود و تنفسش مشکل شده بود . بحران‌وضع‌جسمی اورا‌پزشک بهداری رودهن نیز تاییدکرد و پس از تزریق ، چند آمپول ـ و از جمله مسکن ـ توصیه کرد وی رادر اسرع‌وقت‌باآمبولانس به تهران برسانند.

در شرایطی که همراهان‌خاکی سرگرم تهیه آمبولانس بودند ، بهروز وثوقی و همدستانش‌نیز به رودهن رسیدند و در اینجا نیز غائله را ازسر گرفتند .آنها این‌بار به اتومبیل اطلاعات حمله بردند و در حالیکه جامعه مطبوعات را بباد ناسزا گرفته بودند، آنتن بی‌سیم اتومبیل را شکستند و به قسمت هایی از آن خسارت زدند.

این‌بار هم همراهان خاکی به ملاحظه حال وخیم او دم فرو بستند و بجای هراقدام ، وی را باآمبولانس بسوی تهران حرکت دادند.

مرتضی‌خاکی اینک در بیمارستان مدائن بستری است و وضعی نامساعد دارد .

اطلاعات : از نظرگاه ما، آقای بهروز وثوقی و همدستانشان قبل‌از آن که حرمت مطبوعات را بشکنندو سلامت جسم یک انسان‌زحمت کش و خسته از ۲۴ ساعت کار مداوم را بخطر اندازند، حرمت خویش را درهم شکسته‌اند وسلامت نفس‌خود را بخطر انداخته‌اند.

بی‌تردید دستگاه قضایی مملکت ، همچنانکه درگذشته کسانی را که به حرمت مطبوعات وامنیت فردی مردم تجاوز و جسارت کرده‌اند و به خدمتگزاران این جامعه ناروائی روا داشته‌اند کیفر داده است، این بار نیزشکایت مارا در زمینه حادثه مورد بحث بابی‌نظری برخواهدرسید وکیفری درخور برای آقای بهروز وثوقی و همدستانش تعیین خواهدکرد ،اماسخنی داریم با امثال آقای وثوقی، این سخن که :

چرا بهروز وثوقی هاکه ازمیان مردم عادی برخاسته‌اند وبا کمک و حمایت مطبوعات ولطف و بزرگواری مردم به موقعیتی رسیده‌اند دچارغرور کاذب شده و بکباره تغییر ماهیت میدهند و فراموش‌می‌کنند چه بوده‌اند ، و چه‌دین بزرگی به‌مردم و مطبوعات دارند،وبراثراین فراموشکاری بجای امضادادن به‌مردم ، فحش، وبجای‌پاسداری زحمت زحمتکشان مطبوعات به آنها مشت ولگد حواله میدهند . دریغ از اینهمه ناسپاسی !

زائران تهرانی پس‌فردا به عراق میروند

اسامی کامل انتخاب‌شدگان سفر عتبات

دربی انتشاراسامی ۱۳۰۰نفر زائران تهرانی عتبات عالیات، اولین گروه زائران تهرانی پس‌فردا عازم کشور عراق میشوند

سیاوش صوفی فرماندار تهران امروز اعلام کرد : قرعه‌کشی برای انتخاب ۱۳۰۰ نفرزائراز بین ۳۳۶۳ متقاضی درحضور اقایان قاضی‌نماینده انجمن‌شهر ـ مسعودی‌نماینده انجمن‌شهرستان‌ـ آیت‌اله‌بهاالدین مهدوی نماینده روحانیون ، پیرزاده نماینده اتاق صنایع و نمایندگان سازمان اوقاف و پلیس تهران انجام شد .

اولین‌زائرتهرانی که‌بوسیله قرعه توسط آقای استاندار استان مرکزی انتخاب شد سیدعباس جلالزاده نام دارد. فرماندار تهران افزود : از ۱۳۰۰ زائر تهرانی حدود ۷۰۰ نفر زن‌و بقیه‌مرد هستند، بدین ترتیب ، اکثریت با زنان است . وی یادآور شد که۳۰۰ نفر نیز بعنوان ذخیره انتخاب شده‌اند .

امروز سازمان اوقاف ضمن انتشار اسامی زائران سفر عتبات (که درصفحه۳۱بطور جداگانه درج شده است)اعلام کرد : هرگروه از زائران‌شامل ۱۵۰ نفر است که در روز های شنبه و سه‌شنبه هر هفته وسیله دو پرواز به عراق میروند .

زائران باید هزینه سفر به عتبات را هرچه زودتر به مبلغ ۴۲۵۷۸ ریال برای متقاضی‌و ۳۴۵۵۰ ریال برای همراه به یکی‌ازشعبات بانک ملی واریز و رسید آنرا بلافاصله به‌اداره کل حج و زیارت سازمان اوقاف بدهند

کوه‌در هراز بر سر مینی بوس مسافران فرو ریخت

۶۶ کیلو متری‌آمل- خبرنگاران اعزامی اطلاعات :

ساعت ۲ بعد از نیمه شب، مینی‌بوس ۷۲۶۱۸، متعلق به شرکت مسافربری«کیوانفر» در ۶۶ کیلومتری آمل (محل آب معدنی اضطراب کوه ، همان محلی که‌چند روز پیش نیز یک ژیان با ۵ سرنشین زیر خروار ها سنگ و خاک مدفون شده بودند) براثر ریزش کوه‌مچار حادثه شد و ۳ تن‌ازمسافرانش که در انتهای مینی‌بوس‌نشسته بودند، زیر خروارها سنگ و خاک له شدند .

در این حادثه هشت نفر نیز بشدت مجروح شدند که در بیمارستان های آمل بستری گردیدند. هنوز هویت ۶ مقتول حادثه مشخص‌نشده‌اما‌مجروحین عبارتند از : جواد وحدتی ـ کریم آهنگ ـ یحیی مازانی ـ مهدی فندقی- علم نارویی- سعید جهان تیپ- مهدی علمشاهی و قربانعلی صفایی. حال۴مجروح حادثه وخیم است.

مجروحین حادثه ریزش کوه به ـ خلیل بهرامی- یکی از خبرنگاران اعزامی ما به هراز، گفتند: ما به چشم خود دیدیم که ابتدا تخته سنگی جلوی مینی‌بوس از کوه سقوط کرد ومتعاقب آن ریزش سرسام‌آور خاک وسنگ برسقف مینی‌بوس آغاز شد. ما دیگر هیچ‌نفهمیدیم فقط فریادهای یا صاحب‌الزمان و یا حضرت عباس کوه ما را می‌بلعد، گوشهایما را انباشت ودریک لحظه فریادهازیرانبوهی از خاک و سنگ خاموش‌ماند.

۳ مجروح حادثه جاده‌هراز آمل- اسامی ۳تن ازمجروحین عبارتند از : جواد وحدتی ـ حادثه جاده هراز که بر اثر ریزش کوه در منطقه «قلابن» مجروح شده و در بیمارستان شیرو خورشید سرخ آمل بستری هستند اعلام گردید .

این ۳تن عبارتند از : جواد وحدتی اهل‌مشهد شغل‌پوستین فروش- یحیی مازنی اهل‌بندرگز خبرنگار مطبوعات در «نوکنده» و حسین مازنی دبیر دبیرستان خیام لنگرود .

حادثه دیگر

دیشب یک حادثه رانندگی دیگر نیز در جاده هراز اتفاق افتاد و طی آن یک تانکر‌نفتکش در نزدیکی آب اسک پس از برخورد با یک کامیون به قعر دره و رودخانه انتهای آن سقوط کرد. راننده تانکر‌نفتکش که بشدت مجروح شده است، به بیمارستان انتقال یافت وتحت درمان قرار گرفت .

آمل- خبرنگار اطلاعات- هراز، همچنان وحشت میافریند،دیشب پس از ۲۲روز، بکبار دیگرکوه دراین راه ریزش کرد، راه را بست و عده‌ای را بخاک وخون کشید .

ماموران پلیس راه ژاندارمری آمل باآگاهی ریزش کوه و مدفون شدن یک مینی‌بوس زیر خاک به نجات آسیب‌دیدگان شتافتند آنهایی دیگر نیز بهگروه‌امداد گران پیوستند .

گروههای نجات باتلاش‌فراوان مینی‌بوس درهم شکسته را از زیر سنگ و خاک بیرون کشیدند .

درحال حاضر بااینکه ریزش کوه در راه هراز ادامه دارد ، ۳۰۰ کیلومتر از سطح جاده‌را به‌ارتفاع چهار متر سنگ‌وخاک پوشانده است. درراه هراز از کیلومتر ۳۰ تا کیلومتر ۶۰آمل مرتبا سنگ از کوه‌پائین‌میریزد.

روز ۱۳ فروردین ماه‌گذشته کوه در همین منطقه- بین بای‌جان و قلابن ریزش کرد و یک اتومبیل ژیان با پنج‌سرنشین زیر خروارها سنگ و خاک مدفون شد .

ریزش مجدد کوه

بدنبال ریزش کوه در ۶۶ کیلومتری آمل که منجر به‌مرگ ۳ نفر و مجروح شدن ۸ نفر شد، بامداد امروز کوه درنقطه دیگری از راه هراز (منطقه شیخ‌کش واقع در ۹۰ کیلومتری آمل) ریزش کردورامرا مسدود ساخت. فعلا راه هراز در دو نقطه بست است ومامورین با تلاش زیاد برای باز کردن راه تلاش می‌کنند .

خبرهای کوتاه

واگذاری تلفن در سلطنت‌آباد

واگذاری ۲۰ هزار شماره تلفن درمرکزجدیدتلفن‌سلطنت آباد از امروز آغاز شد و در اولین مرحله۶هزارو ۵۰۰شماره تلفن جدید تا ۱۵ اردیبهشت‌ماه جاری در اختیار متقاضیان تلفن این منطقه قرار خواهدگرفت .

از این تعدادتلفن همچنین متقاضیان تلفن مراکزضرابخانه ـ قلهک ـ نیاوران وسلطنت‌آباد استفاده خواهند کرد و به‌این لحاظ قسمتی از شماره تلفن‌های ۲۳،۲۶و۲۸ به ۲۴ تبدیل‌خواهد شد.

جواب دولت به سئوال سناتور

در جلسه علنی مجلس سنا که ساعت ۱۰ فردا تشکیل‌می شود وزیر رفاه‌اجتماعی درپاسخ به‌سئوال سناتور دکتر صدیق درخصوص دعوت وبازگرداندن پزشکان ایرانی مقیم خارج از کشور توضیحاتی به‌سنا خواهد داد. دراین جلسه پنج لایحه دولت نیز مطرح ومورد‌بررسی قرار میگیرد.

بررسی آثار ادبی سدار سنگور

به مناسبت اعطای دکترای افتخاری ادبیات‌و علوم‌انسانی دانشگاه تهران به نویسنده متفکر و شاعر معروف‌حضرت لئوپولد سدار سنگور رئیس جمهوری سنگال مجلس بحث و گفتگوئی درباره آثار و اشعار به ریاست دکترجمشید بهنام استاد دانشگاه تهران و رئیس دانشگاه فارابی و نمایشگاهی نیز ساعت ۵ بعداز ظهر فردا در کتابخانه مرکزی دانشگاه تهران تشکیل میگردد.

دو جایزه برای مهدی سهیلی

مهدی سهیلی شاعر و نویسنده معروف‌بنابه‌قضاوت داوران سازمان رادیو تلویزیون ملی ایران برای برنامه دریچه‌ای به جهان روشنائی که در ماه رمضان پخش شد به سبب نوشته‌و افزایش به دریافت دو جایزه نائل و متن این برنامه بهترین متن سال شناخته شد .

دکتر ارنست به ایران آمد

شب گذشته دکتر ارنست رئیس مرکز معلمان حرفه‌ای تورن ایتالیا وابسته به‌سازمان بین‌المللی کار در راس‌هیئتی به ایران آمد.

۲۳ پست مدیر کلی جدید

۲۳ پست مدیر کلی ادارات کل وزارت بازرگانی‌در مراکزاستان هاو فرمانداری‌های‌کل‌بزودی‌بپیاده خواهدشد. تاکنون ۳پست‌مدیر کلی شهرستان ها با تاسیس ادارات کل بازرگانی مشهد ، اصفهان و شیراز پیاده شده است.

ادارات کل آذربایجان و خوزستان‌نیزظرف چندروزآینده تاسیس خواهد شدو مدیران کل این دو مرکز هم که انتخاب شده‌اند ظرف چندروز آینده به محل ماموریت اعزام میشوند.

سند ۱۶ میلیون مترزمین بنام دولت ثبت شد

سخنگوی سازمان ثبت اسناد و املاک کشوراعلام کرد که اسناد مالکیت ۱۶ میلیون و ۱۰۵ هزار و۱۰۸ متر مربع از اراضی موات شهرستان‌اهواز برابرقانون ملی شدن مراتع و جنگلهای کشور بنام دولت صادر و به سازمان مربوطه اعلام شد که جهت دریافت سند مالکیت آن به ثبت محل مراجعه کند .

چاپ۵ کتاب درسی‌جدید به پایان رسید

امروز اعلام شدکه چاپ پنج جلد کتاب درسی‌جدید به‌پایان رسید ودراختیار کتابفروشیها قرارگرفت :

رسم‌الخط انگلیسی به‌تیراژ ۴۰۰ هزار جلد «هنر» سال دوم راهنمایی به‌تیراژ ۳۲۰ هزار جلد شناخت حرفه‌و فن پخش کشاورزی۲۰۰هزارجلدانگلیسی سال ششم ۱۷۰هزار جلد ، شناخت‌حرفه‌و فن بخش صنعت به‌تیراژ ۲۵۰هزار جلد.

لایحه جبران خسارت وارده به املاک مجاور

گاهی براثر اشتباه محاسبه ابعاد یا تشخیص موقع طبیعی ملک‌یاپیاموجود نقشه ثبتی و غیره بمالک مجاور تجاوز میشود و دادگاه حسب‌مقررات‌موجود حکم به خلع‌یدوقلع بنا و مستحدثات میدهد در نتیجه خسارات معتنابهی متوجه ایجادکننده بنا ومستحدثاتی میشود که در تجاوز خود عامد نبوده‌اند ، در حالیکه ممکن‌است ضرربمالک‌اراضی نسبتا جزئی باشد . برای جلوگیری از این خسارت دولت لایحه‌ای تقدیم مجلس کرد . این لایحه « رفع تجاوز و جبران خسارات وارده به املاک مجاور»نام دارد

جاده چالوس: سکوت مرگبار در شاهراه تهران ـ شمال

بسته ماندن جاده چالوس، ساکنان شهرها وروستاهای اطراف آنرا به ستوه آورده است

مغازه داران مسیر جاده چالوس، باخطر ورشکستگی روبرو هستند رئیس اداره راه چالوس: مردم ما را تحت فشار گذاشته‌اند اما نمی‌گذاریم آنها باجان خود بازی کنند

درمسیر جاده چالوس، مدارس بسته است وبیماران، حتی نمی‌توانند به دکتر بروند

گزارش از: میرحسین حسینی ـ خبرنگاراعزامی سازمان شهرستانهای اطلاعات

جاده چالوس، در آرامش و سکوت کم‌سابقه‌ای فرو رفته است: زندگی در ۵۰ کیلومتر از این شاهراه حیاتی شمال کشور از حرکت باز ایستاده و بیش از ده هزار نفر از اهالی مناطق اطراف جاده با کمبود مواد غذائی و سایر ارزاق و مواد مورد نیاز اولیه روبرو هستند و باید تا ۲۰ روز دیگر نیز در این شرایط وبا وضع قحطی ستیز کنند.

نقطه آغاز این سکوت و رکود و بی‌خبری، پل «زنگوله» است که تا «سیاه‌بیشه» و «مرزن‌آباد» ادامه دارد: کسبه دست از کار کشیده‌اند. بعضی مدارس بحال نیمه تعطیل درآمده و جز ماشین آلات و مامورین اداره راه که گاهی سکوت جاده را می‌شکنند، پرنده‌ای پر نمیزند. جاده پررفت و آمدو پرجنب و جوش‌چالوس، از همه صداها خالی شده است. این گزارش درسکوت و آرامشی عجیب و درحالی تهیه شد که خبرنگار اعزامی اطلاعات توانست تنها با یک خانواده تهرانی که به قصد سفر به چالوس با اعجاب فراوان سکوت راه چالوس را شکسته بودند صحبت کند و آنها نیز حرفهای شنیدنی جالبی داشتند که در پی خواهد آمد:

خرابی راه چالوس که منجر به انسداد تقریباطولانی این جاده شد ده روز پیش به دنبال یک بارندگی شدید و براه افتادن سیلی‌عظیم و بیسابقه پدید آمد. سیل در ۵۰ کیلومتر از این راه‌بیش از ۲۰ نقطه از جاده را منهدم کرد، بطوری که وضع عبور و مرور ازاین نقاط را به حدی‌کاملاخطرناک کشید. طبق آمار پلیس راه سد امیرکبیر، تعداد ۵ هزار وسیله نقلیه‌ای که روز های جمعه از این راه به مقصد چالوس و دیگر شهر های شمال عبور می‌کردند به صفر رسید و اینک مسافرین ناچار برای رفتن به چالوس باید از یک مدار طولانی و در زمان بیش از ۷ ـ ۸ساعت و از راه قزوین رشت به چالوس بروند، مسیری که قبل از انسداد راه بین ۲ تا ۳ ساعت طی میشد.

ما ایمنی نداریم

مقابل پاسگاه پلیس راه سد امیرکبیر، با پدیدار شدن یک اتومبیل پیکان که سرنشینان آنرا اعضای یک خانواده فرهنگی تشکیل می‌دهند، نظر مامورین به سوی اتومبیل جلب‌میشود. «اکبرغفاری «معلم‌راهنمائی مدارس تهران و راننده اتومبیل، بیش از هرکسی از خلوتی و سکوت جاده تعجب کرده است. وقتی می‌گوئیم تا پل زنگوله‌بیشتر نمی‌توانی جلوتر بروی بیشتر به اعجاب می‌افتد و ما می‌فهمیم هنوز از جریان خرابی راه اطلاعی ندارد. ولی حرفهای‌زیادی برای گفتن دارد. میگوید:

ما در این جاده احساس ایمنی نمی‌کنیم و چون‌بالاخره باید لااقل روز های تعطیل و استراحتمان را خارج از تهران خفقان آوربگذرانیم به ناچار از این جاده استفاده می‌کنیم. راه هراز هم دست کمی از این جاده ندارد در حالیکه وزارت راه میتواند همین راه‌چالوس را درنقاطی که امکان آن وجود دارد تعریض کند وبا اینکار ایمنی بیشتر برای مسافرین فراهم آورد.

سفر دلهره آمیز

با اجازه رئیس پاسگاه پلیس، باتفاق «غلام بیک زاده» خبرنگار عکاس اطلاعات در کرج به سوی چالوس حرکت می‌کنیم. در حالیکه فرمانده پاسگاه‌آخرین سفارش را به ما میکند: ـ مواظب‌باشید، خیلی احتیاط کنید. اگر جاده «نشست» کندباخطر مرگ روبروخواهید شد.

ما هم با احتیاط حرکت می‌کنیم، در «آسارا» که روز های معمولی و بهنگام باز بودن راه از جمعیت موج میزند، پرنده‌ای پر نمیزند. تمام کافه‌ها و مغازه‌ها بسته است. جلوی یکی از کافه‌ها پیرمردی ایستاده که گویا صاحب این کافه است. نامش «رحمت‌اله سفیری» است. میگوید: ـ کارکسب ما به صفر رسیده است. دیگر غذا پخت‌نمی‌کنیم. اما مجبوریم مزد کارگران را بدهیم. از اینجا به بالا ـ یعنی در «هزارچم» و «ناهارخوران» وضع از این بدتر است. دیروز با پای پیاده به آنجا رفته بودم. اهالی محل از من نان میخواستند. میگفتند غذای ما در این چند روزه کته است. چون تمام مواد غذائی ما تمام شده است و دلمان برای یک لقمه نان، یک ذره شده است!

غلام جمالی ـ قصاب آسارا نیز میگوید: چند روز پیش که تعدادی گوسفند کشتار کرده بودم روی دستم مانده و کسی هم نیست آنها را بخرد. اهالی محل گوشت کیلوئی بیست و پنج تومان نمیخورند، مسافر هم پیدا نمیشود و حالا کسی را هم که می‌بینم باید التماس کنم که از من گوشت تازه بخرد!

جلوتر میرویم در سیاه‌بیشه، وضع بمراتب بدتر است.

«حاج آق چیتگر» صاحب کافه رستوران گیلان‌ـمازندران تنها جنبنده‌ای است که در گذرگاه سیاه بیشه بچشم میخورد! میگوئیم:

تنها شده‌ای حاج آقا. جواب‌میدهد: مردم کسب و کارشان را تعطیل کرده و بخانه‌هایشان پناه برده‌اند و منتظر باز شدن راه هستند. به هیچکس راه عبور نمیدهند، حتی به اهالی محل.

خود من چند روز است سخت مریضم، اما نمیتوانم دکتر بروم. باید به مرزن‌آباد بروم، اما هیچ وسیله نقلیه‌ای اجازه عبور ندارد. هفت هزار نفر از اهالی

عکسها از: غلام بیک زاده ـ خبرنگار عکاس اطلاعات در کرج
باهمکاری: خبرنگاران اطلاعات درکرج ـ آستارا آمل

ورمکو، گرم رودبار، ولی آباد، هیرجان و ناهارخوران با کمبود موادغذائی روبرو هستند. لبنیات‌دامداران فاسد شده است، کارگر جماعت از ما مزد میخواهند و ما که درآمدمان قطع شده ناچار باید خسارت این رکود اعجاب‌آور و بیسابقه را شخصا جبران کنیم. ازاینجا تا مرزن‌آباد ۴۲ کیلومترفاصله داریم. اما میگویند این‌قسمت از راه آنقدر خطرناک‌است که اگر بیمار بدحالی هم داشته باشید باید به کرج بروید!

مدرسه، تعطیل است

سیل، بجز خراب کردن قسمتهائی از راه چالوس، به خانه روستائیان و زمین های زارعین نیز خسارت زیادی وارد کرده است. پل ارتباطی روستای«انارک» از بین رفته و بناچارسپاهی دانش محل، مدرسه روستا را تعطیل کرده، چون دانش‌آموزان نمیتوانندخود را به مدرسه برسانند.

رضا منصوری از اهالی «انارک»، میگوید: برای تهیه مواد غذائی باید ازکوه بالا برویم و پس از کوه‌پیمائی نسبتا طولانی، خودمان را به آبادی های دیگر برسانیم تا مواد مورد نیازمان رابدست آوریم. در «دزدبند» نیز خسارت زیاد است. موتور برق این ناحیه را سیل برده و هفتاد هزار تومان روی دست صاحب آن گذاشته است، اما در این‌میان‌خسارت جاده سر به آسمان زده‌است.

بگفته رئیس اداره‌راه‌چالوس خسارت به ۱۵۰ میلیون‌تومان میرسد.

اسفندیار روشن ـ رئیس اداره راه چالوس را بحرف می‌کشیم، میگوید: مردم ما را سخت تحت‌فشارگذاشته‌اند. آنها میخواهند با جان خود بازی کنند اما ما تا خیالمان از لحاظ ترمیم و ایمنی جاده راحت نشود بهیچوجه اجازه عبور نخواهیم داد و اینکار حداقل ۲۰ روزبطول خواهد انجامید.

در حال حاضر در۷۰ نقطه مشغول‌احداث‌گالری«بهمن‌گیر» هستیم. برای انجام اینکار و ترمیم سایر خرابی‌ها مدیر کل راه استان مرکزی وعده ۷۰ میلیون تومان اعتبار داده است. طی چند روز آینده با تصویب این‌اعتبار، عملیات دیوار سازی و ترمیم پلها و قسمتهائی از جاده را که سیل با خود برده‌است شروع خواهیم کرد.

«فخرالدین پلاسید» رئیس اداره راه گچسر میگوید: فعلا بزرگترین درگیری ما در ناحیه «هزارچم» است. چون عرض راه کم است و بطور کلی نیز ویران شده، سطح رودخانه رانیزنمیتوان پر کرد و راه عبوری تازه‌ای بوجود آورد. بنابراین‌تلاش می‌کنیم از ریزش بیشترسطح این‌قسمت از جاده جلوگیری کنیم، چون درغیر اینصورت

بسته ماندن جاده چالوس و طولانی شدن مدت آن، بزندگی‌روزمره مغازه داران و ساکنان مسیر این جاده، سخت لطمه زده است.

در دل مردم —
آنها میگویند: ما حتی برای پیدا کردن نان باید از کوهها بالا برویم، دوا و دکتر جای خود دارد!

جاده، بسته است — جاده چالوس، بسته است و گمان‌نمیرود تا ۲۰ روز دیگر، اتومبیلها اجازه رفت و آمد در آنرا پیدا کنند. در حال حاضر، وزارت راه و ترابری سرگرم مرمت اساسی این جاده است و تا باز شدن راه به هیچ کس اجازه عبور از آن داده نمیشود.

اطلاعیه عایق رطوبت الاستیک
ایزوسیل

(شماره ثبت ۱۶۶۲۰) (شماره ثبت ۱۷۴۳۹)

ادارات های مهندسی، دفترهای مهندسی‌استان، اداره های مسکن، شهرسازی و ساختمانی، مهندسان‌مشاوروآرشیتکتها. وزارتخانه ها و سازمان های وابسته به‌دولت. سینماها، هتلها، بیمارستانها، دانشگاهها، بانکها، سربازخانه‌ها، انبار های بزرگ، شرکت های‌ساختمانی‌کارخانه‌ها و صاحبان ساختمانها

«باایزوسیل بامهارا ایزوسیل کنید»

عایق رطوبت الاستیک ایزوسیل
(شماره ثبت ۱۷۴۳۹)

شرکت ایران. اس. آ. ام محدود
(شماره ثبت ۱۶۶۲۰)

با وسائل و گروه فنی کافی آماده‌انجام و تحویل برنامه‌های بزرگ عایق کاری رطوبت‌درسراسر ایران میباشد.

مورد مصرف ایزوسیل:
سقف، پی دیوار، استخر، لوله‌کشی و درز انبساط.

امتیاز های فنی عایق رطوبت‌الاستیک ایزوسیل:
الف ـ ایزوسیل، همیشه حالت کشش دار خود را حفظ‌می‌کند.
ب ـ ایزوسیل، از ۴۵ـتا۱۴۵ درجه سانتیگراد تحمل‌حرارت دارد.
ج ـ ایزوسیل، بین ۳ تا ۱۰ سال تضمین رسیدگی فنی دارد.
د ـ ایزوسیل، سبک است وبین ۳ تا ۶ کیلوگرم درمترمربع فشار برسقف وارد میکند.
هـ ـ ایزوسیل، بطور سرد، روی آسفالت، بتون، موزائیک، شیروانی و کاهگل‌نصب‌میشود.
و ـ ایزوسیل، به خراب کردن بام احتیاج ندارد.

قیمت ایزوسیل با نصب و تضمین‌فنی در تهران (برای شهرستانها ۲۵ تا ۸۰ ریال اضافه میگردد)

شرح	قیمت ریال ـ متر مربع	مدت تضمین رسیدگی فنی
ایزوسیل ۳ لایه	۲۴۵	۳ سال
ایزوسیل ۴ لایه	۳۱۸	۵ سال
ایزوسیل ۵ لایه	۳۹۶	۷ سال
ایزوسیل ۶ لایه	۴۶۳	۱۰ سال

لاله‌زارنو ساختمان شماره ۳ البرز، صندوق پستی ۱۷۸۱
تلفن ۳۱۱۱۸۱ ـ ۳۱۱۱۸۴ ـ ۳۱۵۳۶۵

سفارشهای بزرگ و مستقیم در محل شرکت تخفیف مستقیم دارند

«نماینده فعال باتضمین معتبر پذیرفته میشود»

اسوریسرچ‌انداینجینرینگ کمپانی مقیم الیزابت در امریکا صاحب اختراع «طریقه کراکینگ حرارتی با روش‌اصلاح شده جدا کردن گک» که ثبت شده در ایران بشماره ۶۵۷۲ اجازه بهره برداری از آن را باشخاص ذینفع عرضه مینماید. برای کسب اطلاع بیشتر بدفترحقوقی ر.آقابابیان و همکاران خیابان شاه کوچه نوبهار شماره ۱۸ مراجعه شود.

اسوریسرچ‌انداینجینرینگ کمپانی مقیم الیزابت در امریکا صاحب اختراع «طریقه کراکینگ حرارتی» که ثبت شده‌در ایران بشماره ۶۵۷۵ اجازه بهره‌برداری ازآن را باشخاص ذینفع عرضه مینماید. برای کسب‌اطلاع بیشتر بدفتر حقوقی ر. آقابابیان و همکاران خیابان شاه کوچه نوبهار شماره ۱۸ مراجعه شود.

آگهی
دانشگاه تهران
دانشکده حقوق و علوم‌سیاسی

دانشکده حقوق و علوم سیاسی دانشگاه تهران به اطلاع می رساند دو نفر از استادان دانشگاه پاریس که به دعوت دانشگاه تهران به‌ایران آمده‌اند سخنرانی هائی به‌شرح‌زیر در این دانشکده ایراد خواهند کرد:

۱ـ آقای پروفسور فرانسون(FRANCON) استاد حقوق‌تجارت‌در روز های دوشنبه ۶، چهارشنبه ۸ و شنبه ۱۱ اردیبهشت ما مجاری درباره «حق مولف»

۲ـ آقای پروفسور سوایه SOYER استاد حقوق جز روز های یکشنبه ۱۲ ودوشنبه ۱۳ اردیبهشت، در باره (تعارض قوانین کیفری در مکان) ساعت سخنرانی ها ۳ ½ تا ۵ ½ بعد از ظهر و شرکت در جلسات آن برای عموم علاقمندان آزاد است.

دانشکده حقوق و علوم‌سیاسی
م الف ۲۴۲۱

CHATEAUBRIAN
INSTITUT INTERNATIONAL PRIVE
انستیتو خصوصی بین‌المللی شاتوبریان
06400 CANNES — FRANCE
۰۶۴۰۰ کان ـ فرانسه

ـ مدرسه روزانه و شبانه‌روزی مختلط فرانسوی ـ آمریکائی ـ انگلیسی
ـ با معلمان کاملا برسمیت شناخته شده ـ کلاسهای کم‌ظرفیت برای دوره ابتدائی و متوسطه ـ آماده‌کردن دانش‌آموزان برای
British G.C.E. “O” and “A” levels
American College Board
Baccalauréat français
ـ مرکز کنکور رسمی ـ تدریس فرانسوی
ـ انجام کلیه ورزشها در ۳نوبت درهفته (بعدازظهرها)
ـ دوره تابستانی (ژوئیه و اوت)
آدرس: آقای پل‌لاگارد
PAUL LAGARDE
133, avenue du Petit-Juas, 06400 CANNES, FRANCE:

مدیر کل انستیتوی مزبور
مصاحبه هر روز از ۹تا۱۶ اردیبهشت با تعیین وقت قبلی در هتل امپریال ـ خیابان تخت‌جمشید
تلفن ۱۲ ـ ۶۴۹۳۱۰

آگهی انتخابات انجمن محلی شمیران‌نو
طبق تصمیم متخذه از طرف هیئت موسس روز جمعه ۳۵/۲/۱۷ انتخابات اعضاء انجمن محلی شمیران‌نو در مدرسه گفتار نیکبرگزار خواهد شد از کلیه اهالی محترم شمیران‌نو تقاضا میشود راس ساعت هشت صبح در مدرسه حضور یابند.
هیئت موسس انجمن محلی شمیران‌نو

سرمقاله

به‌سوی هماهنگی

گسترش سریع تهران ازجهات ارضی در کنار افزایش خارق‌العاده تعداد نفوس آن در مدت زمانی کوتاه و کاملا غیرمنتظر ، همراه باایجاد مشکلات آشکار و پنهان شهری، از اقلام نیازمندیهای پایتخت نیز فهرست بلندبالایی بوجود آورده که تعلل در رفع هریک ازین حاجات ، مسائل پیچیده تازه‌یی را در برابر ما قرار خواهد داد که حل آنها هر روز دشوارتر خواهد بود .

تهران درحالی ازچهارسو توسعه یافته و بیش از چهار میلیون نفر را درخود جای داده که بافت آن به عنوان یکشهر بزرگ، از نقاط ضعف خالی نیست و خصایص لازم برای شهرهای بزرگ را کاملا دربرندارد . بنابرآنچه کارنامه تهران نشان میدهد ، این شهر بدون اتکاء برقاعده یا نظمی ـ که رعایت آن برای ساختن یک شهر بزرگ ، علی‌الخصوص یک شهر مدرن و امروزی ، چون و چرا ندارد ـ از چهارسمت گسترش یافته و حتی دهکده‌های مجاور را درخود مستحیل کرده است. بالنتیجه، تهران امروز باوجود چهار میلیون نفر جمعیت، یک شهر بزرگ به‌حساب می‌آید بدون آن که علائم و صفات لازم برای شهرهای بزرگ را در حد نزدیک به‌کمال داشته باشد. لاجرم باید گفت که تهران، مجموعه نامنظمی است از روستاهای کوچک و بزرگ بهم‌پیوسته ، در کسوت یک شهر بزرگ و همچنان رو به‌توسعه .

همین پیوستگی بیقاعده با دهکده‌ها وشهرکهای مجاور ، از تهران شهری ساخته است که هر ناحیه و منطقه آن با ناحیه و منطقه دیگرش تفاوتهای فاحش دارد. همین‌تفاوت‌های فاحش ـ که نمونه‌های آن را در انواع ناهماهنگ سبک‌های معماری بکار برده شده در ساختمانهای یک خیابان نیز میتوان مشاهده کرد ـ یکدستی بافت شهری تهران را از میان برده است، بطوری که آشنایی باخیابانها ونواحی‌تهران، بخصوص برای غریبه‌ها ، با دشواری امکان دارد . درواقع، خیابانهای تهران ـ باستثناء چند خیابان و بزرگراه جدیدالاحداث ـ تابع نظم و قاعدهیی نیست و بعض آنهارا چنان پیچاپیچ وپرچم‌وخم ساخته‌اند که گذر از آنها سرگیجه‌آور است. پاریس ـ عروس شهرها ی‌اروپا ـ نیز زمانی با مشکلی مشابه روبروبود که حل آنرا به‌مهندس «هوسمان» سپردند. این معمارنامدار عهدناپلئون سوم، پاریس را درهم کوبید و براساس بناهای تاریخی ، شهر جدیدی را ساخت که مشخصات یک شهربزرگ(نظیرخیابانهای وسیع و هماهنگ بایکدیگر) را در خود گرد داشت. اما آن روزی که مهندس «هوسمان» دستبکار شد ،پاریس نه چهار میلیون تن جمعیت داشت، و نه وسعت تهران امروز را .

بنابراین ،تهران امروزبه حدی‌از وسعت وجمعیت‌رسیده است که بهیچ وجه نمی‌توان آنرا همچون پاریس درهم کوبید و تقریبا از نو ساخت. اما هنوز فرصت‌هست تا با رفع‌نیازهای مشخص و نقاط ضعف شناخته شده، تهران بزرگ را علی‌رغم بافت آشفته و بی‌تناسب آن، از قید عیوب و نقائص پنهان و آشکار نجات بخشید . دربن‌راه ، نگاهی به تجربیات «لندن» خالی از فایده نخواهد بود زیرا این شهر بزرگ ده میلیون نفری نیز همان راهی را طی کرده که تهران میرود . لندن‌نیز همچون تهران ، شهریست پدیدآمده از ارتباط و اجتماع چند شهرک و روستا. اما آنچه‌لندن را از تهران متمایز میسازد ، تلاشهایی است که برای ایجاد هماهنگی درین شهرانجام شده است و همچنان ادامه دارد .

ایجاد هماهنگی تا آخرین حد ممکن ، بسیاری ازمشکلات تهران را حل می‌کند و عوارض و عیوب و نقائص ذاتی آن را از میان برمیدارد . منظور از ایجاد هماهنگی، مواردیست مشابه یکدست‌ساختن پلاک‌های خیابان‌ها، خانه‌ها وفروشگاهها که خبر مربوط به آن را در شماره گذشته ملاحظه فرمودید . باایجاد هماهنگی درین زمینه ، پریشانی کسانی که دربی‌یافتن نشانی محلی سرگردان میشوند از میان خواهد رفت، دیگر این‌که دهها کوی و خیابان همنام نخواهیم داشت ، و بالاخره برای اولین‌بار میتوان نقشه کامل و روشنی از تهران بزرگ تهیه کرد که به آسانی مورد استفاده مردم ، بخصوص‌مسافران و رانندگان ، قرار گیرد . عملیات هماهنگی در مورد یادشده اگرچه بظاهر چندان‌مهم نمی‌نماید اما بذل دقت وتوجه عمیق نشان میدهد که این برنامه می‌تواند سرآغاز حرکت در راهی به سوی ایجاد هماهنگی بیشتر در تهران باشد.

ویتنام: نخستین انتخابات برای وحدت

★ رهبران‌کمونیست ویتنام جنوبی ، «فام‌هونگ» تران‌نام ترونگ و « هوین تان‌فات» در سایگون : هنوز اختلاف‌عمیقی میان دو قسمت ویتنام وجود دارد

فرانس‌پرس

امروز برای نخستین بار پس از سی‌سال، مردم سراسر ویتنام برای انتخاب ۴۹۱ نماینده‌مجلس منحصر بفرد ویتنام بپای صندوقهای‌رای‌گیری‌میرفتند.مجمع ملی که پس از انتخابات امروز تشکیل میشود «عالی‌ترین‌سازمان» کشورویتنام‌مستقل و سوسیالیست بوده و در باره چگونگی وحدت دو ویتنام تصمیم خواهد گرفت.

در انتخابات امروز ۲۴۸ نفر از منطقه شمال و ۲۴۳ نفراز جنوب (برای هر یکصد هزار نفر یک نماینده) بنمایندگی‌انتخاب میشوند. مجمع ملی ویتنام‌ارگان های اداری کشور را انتخاب‌کرده ویک قانون اساسی جدید برای ویتنام تدوین خواهد کرد.

تصمیم‌به برگزاری انتخابات‌در سراسر ویتنام در یک کنفرانس مشورتی سیاسی‌که در ماه‌نوامبر گذشته با شرکت ۲۵ نماینده از شمال و۲۵ نماینده از جنوب تشکیل گردید گرفته شد.

باین ترتیب با انتخابات روز ۲۵ آوریل ۱۹۷۶ وحدت‌ویتنام که بلافاصله پس از ورود نیرو های انقلابی به سایگون درسی‌ام آوریل ۱۹۷۵ عملا تحقق یافته جنبه قانونی پیدا خواهدکرد.

کارهایی که باید برای وحدت دو منطقه انجام شود عبارت است ازتشکیل سازمان‌های‌اداری کشور جدید، تعیین پایتخت ، انتخاب یک آرم و سرود ملی مشترک و تشکیل دولت جدید ویتنام متحد. در باره پایتخت دولت جدید دو طرف قبلابتوافق رسیده و هانوی را بعنوان‌مرکز اداری ویتنام انتخاب کرده‌اند.

انجام این کارها دست کم دو ماه طول خواهد کشید.

باتشکیل مجمع ملی جدید سازمانهای انقلابی ویتنام جنوبی که هنوز دست کم بطور فرضی موجودیت خودراحفظ کرده‌اند. از جمله دولت انقلابی موقتکه در سال ۱۹۶۹ تشکیل شد و جبهه ملی آزادی‌بخش کمقاومت مسلحانه علیه رژیم ضدکمونیست های سایگون ونیروهای اعزامی آمریکا به ویتنام را رهبری‌میکرد منحل خواهند شد.

هنوز معلوم‌نیست رهبران‌جبهه آزادی‌بخش ملی و دولت‌موقت ویتنام جنوبی در دولت واحد ویتنام نقشی بعهده خواهند داشت یاخیر. برجسته‌ترین شخصیت‌های ویتنام جنوبی‌چون «نگوین‌هوتو» رهبر جبهه‌آزادی بخش ملی، «تان‌فات» رئیس‌دولت موقت وخانم نگوین تی‌بین وزیر امورخارجه‌وگروهی ازشخصیت های بیطرف‌چون‌خانم «نگوباتان» که در دوران رژیم وان‌تیو مدتها در زندان بسر می‌برد جزونامزد های نمایندگی پارلمان جدید هستند.

اما شک نیست که بسیاری‌از رهبران کنونی ویتنام شمالی قدرت واقعی رادر دست‌خواهند داشت‌گو اینکه عده دیگری از شخصیت‌های ویتنامی و اردکابینه خواهند شد.

اختلافات عمیق

حتی قبل از اینکه وحدت ویتنام جنبه قانونی پیدا کند دولت هانوی بنام سراسر ویتنام باهیئت نمایندگی فرانسه برای رفع اختلافات دو کشور مذاکره میکرد، اما باید دانست که هنوز اختلافات عمیقی بین دو ویتنام وجود دارد. مثلا خانم «تی‌بین» به خبرنگار خبرگزاری فرانسه گفته است که مالکیت خصوصی برای مدتی در ویتنام جنوبی بحال خود باقی خواهد ماند در حالیکه در ویتنام شمالی تنهادو نوع مالکیت وجود دارد:مالکیت تاکتیکی و مالکیت اشتراکی.

البته در ویتنام یک دولت ویک ایدئولوژی منحصر بفرد (مارکسیستی) وجود خواهد داشت اما مدتی طول خواهد کشید تا ویژگیهای محلی ازبین برود. از جنبه بین‌المللی ویتنام جدید به جرگه کشورهای غیر متعهد خواهد پیوست ویتنام شمالی با اینکه خود را یک کشور کاملا سوسیالیستی میداند به عضویت کشورهای غیرمتعهد پذیرفته شده و قبل از آن دولت موقت‌ویتنام جنوبی نیزدرجرگه‌غیرمتعهدین درآمده است معذلک عضویت ویتنام در سازمان‌کشورهای غیرمتعهد مانع از آن نمی شودکه‌دولت جدید روابط نزدیک‌خود رابا کشورهای سوسیالیستی حفظ کند.

ویتنامی ها توانسته‌اند در تمام مدت جنگ موازنه بین مسکو و پکن را حفظ کنند. اما برای دوران‌نوسازی‌کنونی شوروی هاوسائل مادی‌بیشتری برای کمک به ویتنام‌دراختیار دارند و حضور آنها در هانوی بمراتب چشمگیرتر از چینی ها است.

هانوی نیز از اصولی در سیاست خارجی خود پیروی میکند که برای مسکوبسیار گرامی است. از آن گذشته مسئله اختلافات ارضی چین‌و ویتنام هنوز حل نشده‌است. هانوی هنوز مالکیت جمهوری خلق چین به جزایر «پاراسل» و سایر مجمع‌الجزایر دریای چین را به رسمیت نشناخته است.

با اینحال‌ویتنام قدرت‌جدید ۵۰ میلیون نفری که پس از چین نیرومندترین ارتش منطقه را در اختیاردارد و به‌شکست دادن نیرومندترین‌قدرت جهان ایالات متحده شهرت جهانی یافته در جرگه اقمار هیچیک از دولت‌های‌بزرگ درنخواهد آمد.

تجزیه ویتنام

سه کشور ویتنام ،تونکن، انام و کوشن‌شین در جریان یک راه پیمایی طولانی‌بجنوب که دو قرن طول کشیدوحدت خود را تامین کرد و روی کارآمدن امپراطورد «گیالونک» در سال۱۸۰۴به مبارزه‌طولانی علیه چینی ها پایان داد. اما بعد ها اشغال ویتنام‌بوسیله بیگانگان موجب تجزیه کشور و بروز یک رشته جنگ‌های مداوم خونین در این سرزمین شد.

از فوریه سال ۱۸۵۹ تا دسامبر۱۸۶۰نیرو های‌فرانسه سایگون و اطراف‌آن رااشغال کردند.

از سال ۱۸۶۲ تا ۱۸۶۷ کوشن شین به فرانسه‌پیوست. در سال ۱۸۸۳ نیز انام تحت الحمایه فرانسه شد.

در سال ۱۸۸۵ چینی هابه تونکن‌حمله‌ور شدند معذالکبا وجود پیروزی «لانگسون» سلطه فرانسه‌به تونکن‌برسمیت شناخته شد.

از سال ۱۹۱۴ تا ۱۹۱۸ یکصد هزارنفر از مردم‌ویتنام در جنگ جهانی شرکت کرده یا برای فرانسه کار میکردند. در ماه سپتامبر ۱۹۳۹ پس از آنکه فرانسه وانگلیس به‌آلمان که متحد ژاپن بود اعلان‌جنگ دادند،هندوچین‌نیز واردجنگ شد.

از ماه ژوئن تا سپتامبر ۱۹۴۰ جنگ فرانسه در ویت نام در جریان بود و پس از شکست فرانسه ارتش ژاپن شمال تونکن را اشغال کرد.

در سال های ۴۵ ـ ۱۹۴۱ آمریکائیها خاک هندوچین را بمباران کردند سرانجام در ۹ مارس ۱۹۴۵ نیرو های‌ژاپنی به پادگان فرانسه‌در هندوچین حمله کردند.

در ۱۹ دسامبر ۱۹۴۶ویتنامی ها در هانوی علیه فرانسه شورش کردند در ۷مه۱۹۴۵ دژدین‌بین‌فو سقوط کرد.

از سال ۱۹۵۶ جنگ جدید ویتنام آغاز شد و در بیست دسامبر ۱۹۶۰جبهه ملی‌آزادی بخش به سوی عملیات چریکی در ویت نام جنوبی کشیده‌شد.

از ماه فوریه ۱۹۶۵ حملات هوایی آمریکابه ویتنام‌شمالی آغاز شد وسرانجام در ماه مارس ۱۹۷۳ آخرین سربازان آمریکایی خاک ویت نام‌راترک کرد و در ۳۰ آوریل ۱۹۷۵ با وارد شدن لشگر های ویت نام شمالی به سایگون جنگ ویت‌نام پایان یافت.

تایمزعمان

بحران اقتصادی در یمن جنوبی

مسقط ـ خبرنگار ویژه

وضع اقتصادی یمن جنوبی که در طی سالهای اخیر مرتبا سیرنزولی را طی کرده بدون اینکه نشانه‌ای از بهبود در آن مشاهده شود اکنون ابعاد بحرانی یافته است.

جیره‌بندی مواد غذائی آن‌چنان شدید است که دربسیاری از نواحی کشور، مردم با قحطی مواجه شده‌اند.

نارضایتی ناشی از کمبود مواد غذائی در «حضرموت» بدانجا رسید که یک آشوب واقعی برانگیخت بطوریکه‌سالم ربیع‌علی رئیس شورای انقلاب عدن، ناگزیر شد شخصا بمنطقه رفته بسربازان دستور داد بسوی‌تظاهر کنندگان آتش‌بگشایند که در نتیجه پنجتن از تظاهر کنندگان بقتل رسیدند و غائله فرو نشست.

ناظران متفقا بر این عقیده‌اند که مشکلات اقتصادی‌یمن جنوبی ناشی از دو عامل اساسی است:یکی‌تبعیت کورکورانه ازنظریات اقتصادی مارکسیسم ـ لنینیسم که نتایج مصیبت‌بار آنها هنگام تطبیق آن با اوضاع یمن جنوبی به ثبوت رسیده است، دوم شکست دولت یمن جنوبی در جلب‌حمایت‌بین‌المللی برای بندر عدن پس از بازگشائی کانال سوئز. عامل مهم‌دیگری که در قابلیت سودمندی بندر عدن جدا موثر است کارآئی فزاینده بندر رقیب آن یعنی بندر جیبوتی در کنار دریای‌سرخ است.

بندر جیبوتی در حال حاضر نسبت به بندر عدن از تسهیلات انبارداری و تعمیرگاههای بیشتری برخورداراست. مسئولین یمن جنوبی میکوشند اقتصاد متزلزل کشور خودرا باوام و اعانه‌های کشورهای کمونیستی مرمت بخشند، ولی ظاهرا مساعی آنها تاکنون ثمربخش نبوده است.

ناظران را اکنون عقیده براین است که اگر اقتصادیمن جنوبی فورا مورد بررسی دقیق قرار نگیرد وبازسازی‌نشود، آن کشور که اکنون از پائین‌ترین سطح زندگی در بین‌کشور های عربی برخوردار است در آن چنان وضع محنت‌باری غوطه‌ور خواهد شد که نجات آن نیاز بهمکاری فراگیرنده بین‌المللی خواهد داشت.

مصر در مقابل اسرائیل وشوروی

الاخبار

اگر رهبران کرملین تصور می کنند آنچه را درباره مصر اعلام میکنند مورد باورمردم قرارمیگیرد و میتوانند بوسیله آن کسی را فریب دهندو فکر آنها را ازماهیت سیاستشان نسبت به مصرو سایر اعراب منحرف کنندسخت دراشتباه هستند .زیرا دیگر واقعیت‌سیاست شوروی بر هیچکس پوشیده‌نیست.

موقعی‌که شوروی اعلام میکند که مصر با محو نفوذ شوروی‌در خاك خودو لغو پیمان‌دوستی مسکو به اعراب خیانت کرد موضوع نادرستی رامطرح میکندو مردم‌می دانند که شوروی در پس این تهمت ها،هدف هاو آزهای‌وسیعتر از هدفها وآزهای امپریالیسم‌دارد. شوروی همیشه سعی داشته است برای پیشبرد هدفهای خویش میان مصریان وهمچنین میان مصریان از یکطرف و سایر اعراب از طرف دیگر اختلافاتی بوجود آورد.

آیاتاکنون شوروی‌ها با خلوص نیت بنفع اعراب کام‌برداشته‌اند ؟ آنها همیشه برای ایجاد شکاف در جبهه اعراب تلاش میکردندو هیچگاه طاقت شنیدن کلمه وحدت اعراب راندانشتندوهیچگاه‌فراموش نمیشودکه خروشچف‌طی‌نطقی‌اظهار داشت: « این چیست که نامش راعربیت گذاشته‌اند ؟ این چه سیاستی است که بر پایه‌ناسیونالیستی‌استواراست.درسوسیالیسم عرب‌وغیر عرب وجود ندارد بلکه فقط طبقه کارگر وسایر طبقات‌به چشم میخورد.اتحادی که اعراب آرزویش را دارند نباید میان مصریها و یمنی‌هاو یا میان‌مصری هاو مغربیها ویا میان سوریه‌ایهاو عراقیها برپاشود بلکه باید میان کارگران یمن‌ورفقای آنان‌درقاهره ویا الجزایر ویا کازابلانکاوغیره برپا گردد». این است حقیقت و واقعیت سیاست شوروی با اعراب واین است نظر شوروی‌ها نسبت‌به وحدت اعراب‌وناسیونالیسم عرب.

آنها در حقیقت نمیخواهند که اعراب بصورت اعراب باشند و یا این‌که موجودیتی باالباس عربی داشته باشند بلکه باید همگی‌در پرولتاریا ادغام شوندووحدت آنان یك وحدت کمونیستی تابع اتحاد شوروی باشد،وچون‌شوروی‌اطمینان داشت که اعراب از عربیت خود صرفنظر نمیکنند، لذا برای بقای موجودیت اسرائیل اصرار می ـ ورزید ، زیرا تنها موجودیت اسرائیل است که بقای شوروی‌را درخاك اعراب و گسترش نفوذآن راتضمین میکند.

اسلحه برای اعراب

ماجرای سلاحی هم‌که شوروی به مصر وبعضی از کشورهای عربی میفروخت برای‌همه‌روشن‌است.این حقیقت رااروزی مستشار سفارت شوروی دراسرائیل اعلام کرد و گفت:

«ملت اسرائیل باید بیاد بیاورد که اتحاد شوروی اولین دولتی‌است که درسال۱۹۵۷ خواهان‌محدودیت صدور سلاح به خاورمیانه شده ما آماده‌ایم که ارسال سلاح‌را به منطقه محدود کنیم ولی نهضت رهائی بخش‌دست‌چپی عرب‌درمنطقه برای رسیدن به‌هدف خود نیازبه سلاح دارد تابا ارتجاع عرب‌مبارزه کندوبدان طریق خطر تجاوزاعراب بر اسرائیل ازبین میرود.

این است حقیقت وهدف‌سیاست شوروی در قبال‌اعراب ...جانبداری مطلق از موجودیت اسرائیل‌وقدرت اسرائیل تابتواند همیشه «یقه» اعراب را بگیردو اعراب همیشه شکست خورده باشند.

این حقیقت در۱۹۶۷ که اسرائیل حمله خودرا به اعراب شروع‌کرد بخوبی علنی شد.

پرزیدنت عبدالناصر آنرا افشا کردو گفت: «در همان شب ... سفیر شوروی در ساعت سه‌ونیم بعداز نیمه‌شب تقاضای ملاقات‌مرا کردو گفت دولت متبوع وی اصرار دارد که مصر جنك راشروع‌نکند. وبا این تقاضای شوروی فعالیت مصربرکود کشیده شدو ضربت اسرائیل بر آن واردگشت.

خداوند میداند که شوروی ها از شکست فاحشی‌که بر مصر و دول عربی وارد شد تاچه اندازه شاد شدند زیراطمینان یافتندکه تابعیت مصر را از خود تضمین کرده‌اند و مصر و سایراعراب را در مشت خود گرفته‌اند و بصورت اربابان آنها درآمده‌اند. به همین جهت بطور مرتب با تقاضاهای‌مصر برای ارسال سلاح های تهاجمی مخالفت میکردند و اصرار داشتند که مصر حق‌ندارد در باره راه‌حل های مسالمت‌آمیزویاجنگی گفتگو کند بلکه شوروی است که باید دراین باره مذاکره نماید و با آمریکاوغیر آمریکا معامله‌نماید. و درست در روزی که پادگورنی رهبر شوروی وارد مصر شده بود تا درباره نظام سیاسی مصرگفتگو کندو درس سوسیالیسم علمی به رهبران مصر بدهد در همانروز کاسیگین‌باپرزیدنت‌جانسون‌رئیس جمهور وقت‌آمریکا پیرامون راه حل وسطی‌که بر مصر و اعراب تحمیل شود مذاکره میکرد.

البته مصر نمیتوانست ذلت راتا این حد قبول کندو پرزیدنت انور سادات هم تابعیت از شوروی را پذیرانشد وسیاست همبستگی‌عربی را دنبال کردوبا همین سیاست پیروزی بزرك اکتبر رابدست‌آورد وهمین پیروزی موجودیت اسرائیل راتکان، دادو چشمان جهانیان‌رابار دیگربسوی اعراب بازکرد.

این پیروزی نه فقط شکستی برای اسرائیل محسوب شدبلکه شکستی هم بودبرای سیاست شوروی.

آخرین روزهای نیکسون

نوشته : باب وودوارد ـ کارل برنشتاین

ـ۲۲ـ

نیکسون: میخواهم تنها باشم

به‌صلیب کشیدند

روز پنجشنبه هم از روزهای دیگر مستثنی نبود . پس از آنکه کورولوگوس دعوتنامه های سناتورهایی را که باید با رئیس جمهوری درآن شب ملاقات میکردند ارسال کرد به عادت خود دستهایش را با هیجان بهم مالید و گفت : حالا واقعاموفق شدیم که کنگره را وادارکنیم تا تکان بخورد. «مانولوسانچز» نیز در نوشیدن مشروب شرکت داشت . هنگامیکه در کریدور جناح شرقی سرگردان بود با « واین‌والیس » برخورد کرد و به او گفت :

ـ رئیس جمهوری نمیتواند شبها بخوابد وبهمین دلیل بعد ازظهر به خواب رفته‌است. راجع به واترگیت موضوعاتی وجود داشت که رئیس جمهوری از آنها بی‌خبر بود . سانچزرا پرکرده بود اضافه کرد : این رئیس جمهوری بی‌گناه است. اشکچشمهای سانچزرا پرکرده بو. اضافه کرد : این ملاعین اورا به صلیب کشیدند .

***

رئیس جمهوری پس از مذاکراتش با « بوزارت » به سراغ « پرایس» رفت به ناهارش که از سالاد سردوپنیر کاتیج تشکیل میشد دست نزده بود. باردیگر با پرایس و بازیگر صحبت کرد . و سپس خانم‌رزمری وودزواردشد و ملاقاتش نیم ساعت طول کشید . بعد از آن رئیس جمهوری دیدار کوتاهی بادکتر « تکاچ» انجام داد و سپس زیگلر را دردفتر جناح شرقی کاخ سفید بحضور طلبید .

تعدادی کارهای متفرقه وجود داشت که هنوز باید به انجام میرسید . بعضی از این کارها بزرگ و برخی دیگر جزیی بود.

نیکسون عکسی از خودش را که‌ابعاد آن ۲ در۳پابود انتخاب کرد و در حاشیه آن نوشت : «برای رابی‌کورف که بخاطر دوستی ، حمایت واندرزخردمندانه‌اش‌همیشه خود را مرهون و سپاسگزار او خواهم دانست .

امضاء ریچارد نیکسون ۸ اوت ۱۹۷۴

قسمت باقیمانده وقت بعدازظهر خودرا بین‌هایگ ـ زیگلر ـ کی‌سینجر و خانم «وودز» تقسیم کرد. درساعت ۴و۱۸ دقیقه تقاضای ملاقات دیگری که از طرف هالدمن از رئیس جمهوری بعمل آمده بود ردشد . رئیس جمهوری علاوه براین یکی از لوایحی را کهبه بودجه وزارت کشاورزی و آژانس حفاظت محیط زیست مربوط میشد به این عذر که جنبه تورمی دارند و توکرد. بودجه مذکور ۵۴۰ میلیون دلار ازآنچه که خود رئیس جمهوری توصیه میکرد بیشتر بود.

در ساعت ۶و۵۱ دقیقه نیکسون به مقر خود بازگشت. دوربین‌های عکاسی در چمن کاخ سفید متوجه او شدند و این نقض مقررات‌دفتر مطبوعاتی‌کاخ سفیدبود. رئیس جمهوری در محل سکونت خود دوشی گرفت لباسهایش را عوض کردو به‌هایگ دستور داد که میل دارد بتواند در تنهایی قدم بزند و با هیچکس مخصوصا عکاسها هنگامیکه بازخواهد گشت تارهبران کنگره را در قسمت دیگری از کاخ سفید ملاقات کند روبرو نشود.

«جولوان» به سرویس حفاظت قوه مجریه (مقصود محافظان رئیس جمهوری است) دستور داد مطمئن شوند که بعد از ساعت ۷ احدی در محوطه حضور نداشته باشد ماموران سرویس حفاظت برای اجرای این دستور بیش از اندازه سختگیری بخرج دادند. به کارکنان کاخ سفید اطلاع داده شد که بین ساعات ۶ر۳۰ تا۳۰ر۷ اجازه خارج شدن از دفاتر و ادارات خود را نخواهند داشت. درهای سالنی که خبرنگاران در آن اجتماع‌کرده بودند بدون آنکه توضیحی داده شود برویشان قفل شد. به‌رانندگان اتومبیل‌های سرویس کاخ سفید که در خیابان غربی پارک کرده بودند دستور داده شد که‌بر کف اتومبیلهایشان دراز بکشند.

وقتی که عاقبت رئیس جمهور درساعت ۷ر۲۵ از اقامتگاه خود خارج شد تنهای تنها بود و سر را به زیر انداخته بود. مردمی که جلو دروازه‌های کاخ سفیدجمع شده‌بودند پرچمهای‌آمریکارا دردستهایشان تکان میدادند و برخی از آنان سرود «آمریکا» می‌خواندند.

چند نفری از کارکنان کاخ سفید خود را به پشت پنجره‌ها رساندند تا نیکسون را تماشا کنند ولی همکارانشان فریاد کشیدند که از پشت پنجره‌ها دورشوند.

«ترهورمت» منشی مطبوعاتی تازه منصوب شده فورد از جمله کسانی بود که در پشت درهای بسته گیر افتاده بودند در حالیکه او بازیگلر قرار ملاقات داشت ودیرش شده بود. زیگلر پس از صحبت کوتاهی که باجانشین آینده‌اش انجام داد تمام کارکنان را به دفتر مطبوعاتی دعوت کرد. هنگامیکه در پشت میز خود نشسته بود و اطراف میز را خیل بزرگ کارکنان احاطه کرده بودند زیگلر رفتاری داشت که نشان میداد از هر وقت دیگر برخود مسلطتر است و ابدا خود را تسلیم‌هیجان های تکان دهنده نکرده است.

در شروع سخنانش گفت: فکر نمیکنم لازم باشد برای همه شما بگویم که‌رئیس جمهوری قرار است امشب چه بگوید.

بعد بطرف وارن اشاره کرد و گفت : «جری» در سمت ماموری مسئول امور انتقال دولت انجام وظیفه خواهد کرد. آن، دیان وفرانك قرار است به سان‌کلمنت بروند. من الساعه با جری ترهورست ملاقاتی داشتم. او همه شما رامیشناسد ومیداند که همه شما حرفه‌ای هستید. هیچیک از شما نباید از بابت کار خود نگران باشید. من یک روز ـ البته نه‌حالا ـ به‌هریک از شما خواهم گفت که راجع به هرکدامتان چطور فکر میکنم.

به‌گریه افتاد

اغلب کارمندان اداری هنگامیکه دفتر زیگلر را ترک میگفتند تابرسرکارهایشان باز گردند و به تلفن‌ها جواب دهندتکان خورده بودند. خانم«جانسون» بار دیگر به‌گریه افتاد وزیگلر او را مجددابه‌اطاق کار خودش احضار کرد. در آنجا به‌خانم جانسون گفت: غصه نخور،هوای تو را خواهند داشت. اسبابت را جمع کن و کارت را انجام بده . جری در اینجاخواهد بود و به شماها کمک خواهد کرد وبر امور انتقال نظارت خواهد داشت. او برای تو اداره‌ای در قسمت مطبوعاتی‌دست وپا خواهد کرد.

«مین‌اشتاین» به‌نزد پرایس رفتو پرسید: رای برای چه مرا مجبور به نوشتن این سخنرانی کردی؟ مرابی نخود سیاه فرستادی که برای تو سر خرنباشم؟اینطور نبود؟

ـ درست است.

پرایس در نظر داشت که برای صرف شام باگارمنت وبوزارت وویلیام سافیربه رستوران «سان سوس» برود. این‌آخرین فرصت برای شام خوردن با آنهابود. بااینحال ناچار بود در محل کار خود باقی بماند تا در صورتیکه احیانادرآخرین دقایق تغییر واصلاحی در متن سخنرانی استعفائیه رئیس جمهوری ضرورت پیدا کند حضور داشته باشد.

در سر میز شام ـآنهای دیگرراجع به سیاست حرف زدند . فوردچه‌کسی را به معاونت ریاست جمهوری‌منصوب میکرد ؟ گارمنت حدس زد که معاون فـورد جـرج بوش خواهد بود . بوزرات یقین داشت که فورد معاونش را از میان اعضای کنگره انتخاب خواهد کرد و به سراغ یک فرماندار حاضر و یا سابق نخواهد رفت .

گارمنت گوشزد کرد که رئیس‌جمهوری هم اکنون سرگرم ملاقات با رهبران کنگره است و اضافه کرد که فکر زیرکانه‌ای است چون احتمالا نزد رهبران کنگره به گریه خواهد افتاد تا مجبورنباشد که روی آنتن‌تلویزیون ملی کشور گریه کند .

رهبران پنجگانه کنگره یعنی سناتور ها منسفیلد ، اسکات‌وایستلاند و از اعضای مجلس نمایندگان آلبرت ورودس پیش ازآنکه به دیدار رئیس جمهور بروند با «تیمونز» در محل کارش گلویی‌ترکردند.اینها قدرتمندترین مردان کنگره‌ای بودندکه نیکسون باآن متناوبا جنگیده بود ـ به آن ها بدو بیراه گفته بود و طی پنج سال و نیم زمامداریش آراء و اراده آن‌راناایده گرفته بود .

اما امشب دیگر از توهین وناسزا خبری نبود .

نیکسون سخنانش را با این کلمات شروع کرد :

استعفا میدهم

ـ من از شماخواسته‌ام‌که باینجا بیائید و تصمیم مرا بشنوید .

فردا نامه‌استعفای خودم را به هنری کی سینجر خواهم دادو استعفا از ظهر جامه عمل خواهد پوشید.خانم نیکسن و من انتظار داریم که ساعت ده اینجا را ترک کنیم . مقارن ظهر معاون ریاست جمهوری‌به عنوان‌رئیس جمهور جدید سوگند خواهد خورد. فقط سخنرانی دیگری باقی مانده که‌من باید ایرادش کنم .تمام قضایای‌واترگیت تحملش برای شما ظرف یک سال ونیم گذشته دشوار بوده است . من‌درک میکنم که مجبور به گفتن چه حرف‌هایی بوده‌اید . کینه‌ای از شما بدل ندارم. برای خود من هم سخت بوده‌است .

از رهبران کنگره هیچکس حرف نیکسن را قطع نکرد . وی ادامه‌داد:

ـ تمایل خود من به مبارزه کردن است . من خانواده‌ای عالی و زنی فوق‌العاده خوب دارم .

وقتی که نیکسن به زنش‌اشاره کرد چند نفر از رهبران کنگره بـه یکدیگر نگاه کردند .

نیکسن بالحنی که حکایت ازاعتقاد راسخش میکرد اضافه‌کرد :همه‌اعضای خانواده‌ام از من خواسته‌اندکه‌مبارزه را ادامه دهم . ولی توضیح داد کهبا اینحال مجبور شده است به‌عواقبی‌که این مبارزه در پی خواهد داشت‌توجه کند . یادآوری‌کردکه‌اگر کار به‌محاکمه شدنش در سنای آمریکا میکشید این کار چهار تا هشت ماه طول می کشید و مملکت را پاره پاره میکرد .گوشزد کرد که حتی اگر محاکمه‌اش در سنا فقط چهار ماه طول بکشد همین‌مدت نیز بقدر کافی برای مملکت بدبختی‌های بزرگ به ارمغان خواهد آورد . ازاین گذشته مجالی نخواهد ماند تاچنانکه لازم است امور سیاست خارجی و تورم رتق و فتق شود .

نیکسن سپس گفت : انصافابصلاح مملکت نخواهد بود . من تبدیل بـه رئیس جمهوری نیمه وقت خواهم شد و شما هم تبدیل به کنگره نیمه‌وقت خواهید شد .

بعد لحظه‌ای درنگ کرد وسپس گفت : همه شما دوستان خوب من هستید . با تمام نیروی خود از رئیس جمهوری جدید پشتیبانی‌کنید .خداوند بر شما رحمت آورد ...

نیکسن به رهبران کنگره گفت‌که احتمالا دیگر هیچوقت به واشنگتن‌باز نخواهد گشت . دیگر باسناتورمنسفیلد وبا کارل آلبرت رئیس مجلس‌نمایندگان برای تبادل نظر کردن صرف‌صبحانه نخواهد کرد و با اقلیت وفادارکنگره بده بستان نخواهد داشت . در پایان از رهبران کنگره بخاطر حمایت‌هایی که از وی مخصوصا در زمینه‌سیاست خارجی کرده‌اند سپاسگزاری کرد .

آلبرت گفت : آقای رئیس‌جمهوری شما همیشه برای من مرد بـزرگی بوده‌اید .

سناتور ایستلاند که میدانست هرگز از وی برنمی‌آمد که درمحاکمه سنا به محکومیت نیکسن رای دهـد گفت :

ـ برای من شما همیشه رئیس جمهوری بزرگی بوده‌اید .

نیکسن بدون آنکه جوابی بدهد از جا برخاست . بعد اظهار داشت که لاغر شده و دیگر لباس سورمه‌ای تیره‌اش قواره تن او نیست .

ناتمام

تفسیر سیاسی

دوراهی حساس

جامعه بیطرفی‌گرای‌کشورهای جنوب خاوری آسیا « اسیان» در مواجهه‌باظهور هندوچین کمونیست ـ آشکارا شتاب وهیجان خودرا در حرکت‌بسوی برقراری شالوده مستحکمی برای همکاری سیاسی‌ودرجهت ایجادیك منطقه مبادلات آزاد بازرگانی که‌بالقوه میتواند به بلوك اقتصادی قدرتمند تبدیل شود ازدست میدهد.

یك دیپلمات باختری دربانکوك میگوید: «آسیان» که طی۹ سال تمام عملا کاربا‌ارزشی انجام‌نداده‌است اکنون که‌نفس کمونیست‌ها را برگردن خود احساس میکند تحت‌فشار است‌تا بهرتقدیر کاری‌بکند.در صورتیکه کشورهای عضواین گروه‌امروز بیدرنك کاری برای متحدشدن صورت ندهند ـ ممکن است‌فردا ـ چاره‌ای نداشته‌باشند جزآنکه بساط خود رابرچینندو نابودی محتوم رابعنوان سرنوشت نهایی خویش بپذیرند.

کشورهای آسیان یعنی فیلیپین، اندونزی، تایلند، سنگاپور و مالزی عموما در پذیرفتن این‌نکته اتفاق‌دارندکه به‌دوراهی حساسی رسیده‌اند.

علیرغم التفاتی‌که‌اعضای «آسیان» به‌مسائل دفاعی نشان دادند اعلام کردندکه‌از بستن یك‌پیمان امنیتی خودداری خواهندکرد چون بیمناکند که‌این کار حملات‌و دشمنی‌کشورهای خارج‌از گروه‌«آسیان» و درراس آنها هندوچین کمونیست شده‌و احتمالا برخی دیگراز قدرتهای مستعد مداخله رابرانگیزد.

طبق گزارشهایی‌که منتشرشده است‌همکاری سیاسی ممالك «آسیان» هدف اصلی اعضای این‌پیمان است. هیچ‌نوع شواهدی به دست‌نیامدتا بتواند نشان دهدکه‌اعلامیه همکاری وهمبستگی سیاسی چیزی بیشتر ازیك اعلامیه بیان کننده اصول درروابط کشور هایی بوده است‌که صرف‌نظراز همه‌چیز ـ تاریخ‌هایی آکنده از مناقشات و تشنجات وبحرانهایی دارندکه بسیاری ازآنها هنوز هم لاینحل است.

ازطرف دیگر تلقی مفهوم بنیادی ووجودی خود«آسیان» بعنوان یك منطقه‌صلح‌آزادی وبیطرفی‌که وزیرخارجه سنگاپور آنها را« ده فرمان »آسیان مینامد تنها درصورتی جامه‌حقیقت خواهد پوشید که‌از طرف ابرقدرتها ضمانت‌شوددرحالیکه تاکنون آمریکا، اتحاد شوروی‌و یاچین هیچیك علاقه چندانی نشان نداده‌است که‌فعالانه از تلقی ذکر شده دربالا پشتیبانی‌کند.

در زمینه اقتصادی نیز هیچ‌نوع شواهد واقعی بدست نیامده تا نشان دهدکه۵ کشور عضو‌گروه درمورد کاهش تعرفه‌های گمرکی کالا هایی که در داخل محدوده گروه مبادله میشود به‌توفقی رسیده باشند درحالیکه چنین‌اقدامی رابااید نخستین گام‌واقعی درراهی تلقی‌کرد که میتواندبه ایجاد یك‌منطقه آزادمبادلات بازرگانی یعنی ترتیباتی نظیر بازار مشترك اروپایی منتهی شود.

اندونزی ازترس بتاخیر افتادن پیشرفت بازرگانی وصنایع نسبتا عقب‌مانده خود ظاهرادرمخالفت اساسی‌اش بافکر ایجاد منطقه‌آزاد بازرگانی منطقه‌ای که‌مورد حمایت فعال سنگاپور وفیلیپین است‌تغییری ایجاد نکرده‌است.

وزیرخارجه سنگاپور وهمکار فیلیپینی‌وی «کارلوس رومولو» اعلام کردندکه شالوده واقعی‌برای بوجودآوردن هرهمکاری و اتحاداصیل منطقه‌ای عبارت ازتاسیس منطقه‌آزادی تجارت است‌اماوزیر خارجه سنگاپور گفت‌که چنین فکری نمیتواند بلافاصله تحقق یابد، وی بدون شك تحت‌تاثیر چنین‌فکری‌بودکه اضافه‌کردکه دولت متبوع وی‌کاملا آمادگی دارد‌تا عجالتا ازبلندپروازی اجتناب کند.

بعضی از مقامات«آسیان» پیشنهاد کرده‌اندکه‌در مرحله‌نخستین به‌ایجاد یك‌کاهش ده‌درصدی درتعرفه‌های گمرکی اجناسی که‌میان۵ کشور عضو گروه دادوستد میشوند اکتفا شودو این‌اقدام پیش‌درآمد کوشش‌های درازمدتی باشدکه‌ظرف ۱۵ویا۲۰ سال‌به ایجاد منطقه بازرگانی آزادبرای ممالك عضوگروه منجر گردد.

مسابقات انتخابی تیم ملی کشتی

معمای ۶۸ کیلو پیچیده‌تر از همه اوزان!

دومین روز مسابقات کشتی انتخابی تیم ملی با خودداری ۱۹ کشتی‌گیر از وزن کشی که در نخستین روز بخاطر ادامه یافت ، فدراسیون کشتی غیبت اکبر بیرجندی شرکت کننده ۶۲ کیلو ، فوریت یک محرومیت ۶ماهه !! برای او منظور ساخت ، معلوم نیست چه مجازاتی برای این کنار کشیده‌ها درنظرخواهدگرفت ، خاصه اینکه سبحان روحی یکی از این نفرات بود که بعد از شکست غافلگیر کننده مقابل سیروس آصفی‌ازکشیدن وزن خودداری کرد.

آیا مقررات‌برای‌همگان‌یکسان اجرا خواهد شد یا اینکه عمل خطای روحی ، خسرو زمانی و دیگران از نظر فدراسیون جریمه‌ای ندارد ؟

برای آگاهی‌فدراسیون‌کشتی لازم بیادآوری است که گفته شود که فدراسیونها مجاز به محروم کردن ورزشکاران تا سه‌ماه هستند و اگر مدت محرومیت یک ورزشکارخاطی بیش از این باشد ، سازمان تربیت و کمیته ملی المپیک تصمیم‌گیرنده خواهند بود .

بهرشکل‌مسابقات بدون‌برخورد بزرگان دومین روز خود را پشت‌سر گذارد ، هنوز قدرت های شناخته شده رویاروی یکدیگر قرار نگرفته‌اندو مسلما امروز و فردا که مرحله نیمه نهائی و نهائی انجام میشود ، دیدارهای سرنوشت‌سازبرگزار خواهد شد .

پیروزی در ۵۰ ثانیه

۶۸ کیلو وزنی که نگاه های بیشتری را بسوی خود جلب کرده دوره دوم خود را نیز بدون حادثه سپری کرد، سید عباسی ـ خرمی ، محبی و قشنگ چهار مدعی بزرگ از کمند حریفان این دوره نیز پیروزمندانه گذشتند .

سید عباسی که تنها ۵۰ثانیه باعلیرضا گرشاسبی‌مبارزه کرد با «کلندون» پشت حریف را به تشک رساند. درحالیکه‌خرمی، بر غلامعلی مرادی غلبه کرد .

در این جمع محبی نیز چهره‌ای درخشان داشت او دربرابر ابوالحسن قصاب با اجرای کنده یک چاک ضمن نمایشی زیبا درسه‌دقیقه‌نخست کار را تمام کرد .

قشنگ که حریفی آسانتر از دوره اول دربرابر داشت صاحب دومین پیروزی شد .

جهانشاه کریمی با قرعه استراحت بدوره سوم رسید ، درحالیکه درودیان‌در پشت‌سر این ۵ تن گام برمیدارد .

در ۵۷ کیلو

خدر و فرموشی بزرگان ۵۷ کیلو هنوز دورا دور برای هم خط و نشان میکشند.خدر که همشهری قدرتمند خود مردانی را دربرابر داشت ۸ـ۱۸ پیروز شد ولی با این حال نتوانست کوبندگی‌گذشته را نشان دهد .

اگرچه مردانی آماده‌تر از همیشه بود ولی اخطار مخصوص در سه دقیقه پایان ضعف از خود نشان داد .

فرموشی‌که یک پیروزی‌آسان درمقابل‌با احمددرفش‌پیش‌بینی میشد ، درمقابل‌خود یک‌چهره بی‌آرام و شجاع را دید که آمده بود شجاعانه بجنگند . این نوخاسته درحالیکه ۶ـ۱۳ شکست را بخاطر بی‌تجربگی بذیرفت استقامت‌و توان‌ارزنده خود را نشان داد .

فرموشی که بخاطر کم کردن وزن مقدارزیادی‌ازخصوصیات خود را از دست داده هنوز با روزهای اوج خود فاصله دارد.

در این وزن بلاغی نیز یک شکست مقابل آسیوندزاده نصیبش شد .

غلامرضا عسگری یکی از مدعیان ۵۲ کیلوست ، در مبارزه‌ای فشرده بر محمد مشهدی اسماعیل غلبه کرد ، پیروزی چندبار برای این دو دست بدست گشت و سرانجام آنکه شایسته‌تر بود بحق‌خود رسید .

کشتی‌گیر شمیرانی ۱۵ـ۱۷ صاحب پیروزی‌شد

سوای عسکری، حبیب‌فتاحی و قدیر نخودچی نیز دوضلع دیگر مثلث رقابت ۵۲کیلوئی‌ها را تشکیل میدهند که این دو نیز با پیروزی آشنا شدند .

در ۶۲ کیلوجهاندارعبدالباقر از سد یک مدعی پیروزمندانه عبور کرد، حریف مغلوب علی عبدلی عضو تیم اعزامی به مغولستان بود که ۱۰ـ۱۶ شکست خورد.

پورکریمی که احمد بابائی‌را دربرابر داشت با ضربه فنی حریف را به شکست محکوم ساخت .

پیروزی بزرگ این‌وزن‌نصیب محمد رضائی چهره امیدساز ۶۲ کیلو شد ، رضائی که‌حمید کرمانشاهی رادربرابر داشت درعین برتری کرمانشاهی را سه اخطاره ساخت .

منوچهر اسماعیل‌زاده با زانوی آسیب‌دیده سرانجام در دقیقه هشتم منصوری راضربه کرد، امتیازات دو کشتی‌گیرتا لحظه حادثه ۱۳ـ۱۵ بسود اسماعیل‌زاده بود.

سنگین وزنها

در وزنهای سنگین حادثه‌ها در شب اول رخ داد ،مهدیون در ۸۲ کیلو بخاطر ضعف داوری و تردید داور میانی‌در لحظات پایان مغلوب علی جواهری شد ، درحالیکه مهدیون قبل‌از حادثه ۱۳امتیاز بیش از جواهری داشت .

مهدیون علیرغم این شکست دردوردوم زنگنه رابا ضربه‌فنی شکست داد .

محمد اسماعیل‌زاده‌ناکام دیگر ۸۲ کیلو بود که مغلوب محی کشتی‌گیر کرمانشاهی شد .

در این وزن بیژن‌کرمانشاهی بخت بیشتری از دیگران دارد شاهپور خلیقی‌پس‌از یک‌فترت در صف مدعیان درآمده .

علیرضا سلیمانی در ۹۰کیلو اولین بیروزی را بدست‌آورد، زینعلی‌زاده ـ طالقانی‌ـدقت‌پور دربرابرش حاضر هستند .

دو پیروزی برای توپچی و غلامرضا خلج این دورا به دیدار نهائی رهنمون کرد .

در ۷۴ کیلو نیز برزگری با برتری چشمگیری‌عفتی‌رامغلوب ساخت ، در همین شب طاهری حریف نزدیکتراو بر ظفرنوائی غلبه کرد .

محبی ، شانه بشانه‌سیدعباسی ـ خرمی و قشنگ بجلو گام برمیدارد ، کشتی‌گیر شایسته کرمانشاهی در دیدار دوم ابوالحسن قصاب را در وقت‌اول مبارزه ضربه فنی ساخت ، عکس لحظه‌ای قبل از شکست را نشان‌میدهد که کشتی‌گیر تهرانی را با «کنده یک چاک» بشکست‌نزدیک میکند .

سه‌شنبه ۱۴ اردیبهشت:

آغاز دیدارهای تنیس جام دنیای ورزش

تنیس پایتخت حرکت خود درفصل تازه را از سه‌شنبه ۱۴ اردیبهشت با دیدارهای «جام دنیای ورزش» آغاز میکند، این مسابقات که نخستین بازیهای برگزاری تنیس درسال جاری است نزدیک به دو هفته این ورزش را در شور و هیجان نگاه خواهد داشت.

دیدارهای جام دنیای ورزش که با همکاری فدراسیون تنیس ایران ومجله دنیای ورزش «وابسته به موسسه اطلاعات» برگزار میگردد، سال پیش اولین دوره بازیهایش صورت گرفت که‌باهیجان وگرمی‌فوق‌العاده‌ای آغاز وبه‌پایان برده شد.

در دوره اول اجتماع ۱۱۴ بازیگر دختر و پسر که رقابتهایشان حدود دوهفته بطول انجامید، رونقی دلپذیر به تنیس پایتخت بخشید و حالا تدارک برای بریا کردن دومین دوره جدالهای جام دنیای ورزش آغاز گردیده است .

ضمن اینکه تلاش شده امسال مسابقات در سطحی با ابعاد گسترده‌تر و شرایطی وسیع‌تر برگزار شود که بخصوص سطح جوائز بالاتر رفته است .

بازیها در ۵ قسمت انفرادی مردان ـ انفرادی زنان ـ دوبل مردان ـ دوبل مختلط و انفرادی نوجوانان انجام میشود که‌مسابقات بصورت حذفی ۲ست از ۳ ست میباشد.

نکته‌ای که ارزشی تازه به بازیهای جام دنیای ورزش میدهد اینست که‌امتیازات بدست آمده برای تنیسورها در ردمبندی سالیانه‌آنها بحساب خواهد آمد.

نامنویسی برای بازیها

برای علاقمندان به شرکت در مسابقات فرم مخصوصی تهیه شده‌است که تنیسورهای علاقمند به حضور دربازیها بایستی آنرا پر نموده و کار نامنویسی خود را در محل‌تنیس استادیوم امجدیه انجام دهند ضمن اینکه‌مهلت نامنویسی تا پایان روز شنبه یازده اردیبهشت ماه میباشد و بازیها نیز از سه‌شنبه ۱۴ اردیبهشت‌ماه در زمینهای تنیس امجدیه آغاز خواهد شد. مقررات بازیها باین شرح است:

نحوه برگزاری مسابقات تنیس جام دنیای ورزش

مسابقات تنیس جام دنیای ورزش از تاریخ سه‌شنبه ۱۴ر۲ر۲۵۳۵ در رشته‌های‌زیر آغاز خواهد گردید :

۱ـ در رشته انفرادی آقایان
۲ـ در رشته انفرادی بانوان
۳ـ در رشته دوبل آقایان
٤ـ در رشته دوبل مختلط
۵ـ در رشته انفرادی نوجوانان تا ١٤سال

الف : این مسابقات اولین مسابقه از چهار مسابقه‌ای است که در سال جاری برای‌تعیین ردمبندی سالیانه تنیس درنظر گرفته شده و براساس امتیازاتی که شرکت‌کنندگان کسب نمایند رده‌بندی تعیین و اعلام خواهد گردید.

ب : مسابقات درتمام رشته‌های اعلام شده بطور حذفی و ۲ست‌از ۳ ست خواهدبود.

ج : مسابقات هر روز ازساعت ۳ بعدازظهر (به‌استثنای روزهای جمعه) در زمین تنیس امجدیه آغاز خواهد گردید.

د : هر روز در پایان برنامه‌ها ، برنامه مسابقات روز بعد در تابلو اعلانات نصب خواهد گردید وشرکت‌کنندگان بایستی‌باتوجه به‌آن برای انجام مسابقه آماده باشند.

هـ : چنانچه بازیکنی بیش از ۱۵ دقیقه‌تاخیر نماید (دیرتر از ۱۵ دقیقه از ساعت تعیین‌شده درسر زمین حاضر نشود) بازنده محسوب خواهد گردید.

و : علاقمندان به شرکت در این مسابقات می‌توانند حداکثر تا پایان روز ۱۱ اردیبهشت ماه فرم مخصوص مسابقات را تکمیل و به‌دفتر فدراسیون تسلیم دارند. قرعه‌کشی مسابقات بعدازظهر روز ۱۲ اردیبهشت ماه در امجدیه بعمل خواهد آمد.

ز : علاوه بر کاپهای مخصوصی که درنظر گرفته شده به نفرات اول و دوم هر رشته، مقداری وسایل ورزشی تنیس (راکت‌ـ کفش‌ـ پیراهن‌ـ زه و غیره) به عنوان جایزه داده خواهد شد.

● در شماره فردا فرم مخصوص شرکت در بازیهای جام دنیای ورزش چاپ خواهد شد .

دووميداني جام تربيت معلم

از روز دوشنبه ۱۳ اردیبهشت یک دوره مسابقات دوومیدانی برای دختران و پسران درسطح دانشگاهها و مدارس عالی ایران بمرحله انجام درمی‌آید.

این مسابقات که تا روز چهارشنبه ۱۵ اردیبهشت بطول خواهد انجامید تحت عنوان «جام دانشگاه تربیت معلم» بریا میگردد .

محل برگزاری دیدارها استادیوم امجدیه میباشد.

پینگ پنگ قهرمانی آسیا

امروز نخستین روزآغازسومین دوره مسابقات پینگ‌پنگ قهرمانی آسیا در «پیونگیانگ» پایتخت کره شمالی است . تیمهای مردان و زنان ۲۷کشورآسیائی‌دراین‌پیکارها شرکت دارند که بازیهای مقدماتی را در ۸ گروه (مردان و زنان) آغاز کرده‌اند .

مردان وزنان چینی که عنوان های قهرمانی جهان را در اختیار دارند پیشاپیش بزرگترین‌شانسهای فتح مدالهای طلای جدالهای تیمی بشمار می آیند ضمن اینکه درگروه مردان پس از چین ، ژاپن ـ کره شمالی ـ ویتنام شمالی و هنگکنگ صاحب شانس بیشتری میباشند و در گروه زنان کره شمالی ـ ژاپن ـ مالزی و ویتنام شمالی صاحب بالاترین شانس بدنبال چین بشمار می آیند .

گروه‌بندی تیمهای شرکت‌کننده برای دیدار های مقدماتی باین ترتیب میباشد .

مردان

گروه (۱) چین . افغانستان . سری‌لانکا
(۲) ژاپن،پاکستان .بنگلادش.
(۳) کره شمالی . نپال . تایلند
(٤) ویتنام شمالی،یمن‌جنوبی، فلسطین .
(۵) هنگکنگ . بوتان . ماکائو .
(٦) اندونزی. عراق . سوریه، قبرس
(۷) مالزی . کره . لائوس . فیلیپین
(۸) هند. یمن . سنگاپور . لبنان .

زنان

گروه (۱) چین . ماکائو . هند .
(۲) کره شمالی . پاکستان . بنگلادش .
(۳) ژاپن . لبنان . سری‌لانکا.
(٤)مالزی . بوتان . اندونزی.
(۵) ویتنام شمالی . فلسطین . نپال
(٦) سنگپور . قبرس.فیلیپین، یمن
(۷) تایلند. هنگکنگ . عراق لائوس
(۸) سوریه .افغانستان . کره، یمن جنوبی

● در موردشرکت‌کرجنوبی: خبرگزاری اینطورعنوان‌کرده‌است: «تیم کره از ژاپن».

کنگره دوم والیبال جام پاسارگاد

از ساعت ۹ صبح فردا (دوشنبه) دومین کنگره مسابقات والیبال قهرمانی باشگاههای ایران «جام پاسارگاد» در محل سالن کنفرانس عمومی کاخ ورزش با حضورتیمسار سپهبد حجت معاون نخست‌وزیر وسرپرست سازمان تربیت بدنی ایران افتتاح خواهد شد .

در این کنگره نظیر کنگره اول جام پاسارگاد که سال گذشته در تهران صورت گرفت نمایندگان والیبال شهرهای مختلف که در جام پاسارگاد صاحب تیم میباشند، شرکت مینمایند .

از جمله برنامه های این کنگره بررسی تقویم والیبال در سالی که درپیش است و همچنین تعیین تیمهائی است که میبایست در جام دوم پاسارگاد حاضر باشند .

علی اکبر محمدزمانی آشتیانی مدت ۱٦ ماه است که از منزل خارج شده ومراجعه نکرده‌است خواهشمندیم هرکس از او اطلاعی دارد به نشانی خیابان صفا سه‌راه‌باقرآباد بستنی‌فروشی نوبهار حبیب‌الله کشفی یابه‌تلفن ۳۳۱۷۲۸اطلاع‌دهد وخانواده‌ای را از نگرانی خارج سازد.
آـ٤۰۸۱

تیمور حیدری ۱۳ ساله که‌از تاریخ ۲۷ر۱ر۲۵۳۵ از منزل خارج شده تاکنون مراجعت نکرده از کسانیکه از وی‌اطلاع دارند تقاضا میشود به آدرس کرمانشاه روزنامه اطلاعات‌تلفن ۲۹۷۱ اطلاع دهند وخانواده‌ای را از نگرانی خارج سازند.
آـ۷٦۱

دنیای ورزش روزهای شنبه منتشر میشود

سال نو، کلاسهای نو

برای دوره جدید این کلاس ها نامنویسی میشود :
آشپزی ، خیاطی ، آرایش وزیبائی ، ماشین نویسی ، منشیگری ، فارسی ، زبان انگلیسی و ...
برای نامنویسی به دبیرخانه انجمن دوشیزگان‌وبانوان (خیابان بهارشمالی‌ـ شماره ۲۵٤ تلفن ۳۲۸۳٦۹ ، ۸۲۳۷۳۷ ، ۸۲٤۸۳۱ـ) مراجعه فرمائید.

دانشگاه تهران
دانشگاه دندانپزشکی
سخنرانی علمی ماهانه

سخنران : آقای دکتر فرخ خطیب‌لو ، استادیار بخش پریودونتولوژی
عنوان : پیوند های آزاد لثه
تاریخ : دوشنبه ۱۳ اردیبهشت‌ـ۲۵۳۵ ساعت ۱۱ صبح
محل :آمفی تئاتر دانشکده دندانپزشکی دانشگاه تهران
ورود برای کلیه دندانپزشکان و دانشجویان دندانپزشکی آزاد است .

ضمنا برنامه بازآموزی‌پرتونگاری پری‌آپیکال بطریق موازی ـنظری‌وعملی باهمکاری‌کادر آموزشی‌بخش‌رادیولوژی دانشکده از ساعت ٤ـ۹ بعد ازظهرروز ۱٤ر۲ر۲۵۳۵ در تالار سیاسی‌دانشکده دندانپزشکی انجام خواهد شد .

م الف ۲٤۱۰ — **دانشکده دندانپزشکی**

دوره های بازآموزی دانشکده دندانپزشکی دانشگاه ملی ایران

۱ـ مراحل ساختن پروتز کامل باآرتیکولاتورهای — از روز شنبه ۱۱ اردیبهشت۲۵۳۵
۲ـبیماریهای دهان و تشخیص ـ از روز شنبه ۱۸اردیبهشت ماه .
۳ـ پیشگیری ، تشخیص و درمان بیماری های پریودنتال ـ از روز شنبه ۲۵ اردیبهشت ماه
٤ـ دندانپزشکی ترمیمی از روز شنبه ۱ خرداد ماه .
۵ـ ترمیم دندانهای باتاج شکسته از روز شنبه ۸خرداد ماه .

مدت هریک از دوره های فوق بین ۳ تا ۱۰ روز می‌باشد .
محل برگزاری : دانشکده دندانپزشکی دانشگاه ملی ایران .
برنامه ها : دروس نظری و عملی.
برای هر دوره حداکثر ۸نفر پذیرفته خواهندشد .
تاریخ نام‌نویسی تا چهارشنبه قبل از شروع هر دوره خواهد بود .
لطفا برای نام‌نویسی وکسب اطلاع بیشتر با دبیرخانه دانشکده دندانپزشکی واقع‌در اوین تماس گرفته شود .
تلفن : ۲۹۳۰۱۰ ـ ۲۹۳۰۷۵

دانشگاه ملی ایران

چهارم اردیبهشت

فرخنده روز تاجگذاری
اعلیحضرت رضاشاه کبیر
و پنجاهمین سال پر افتخار
سلطنت دودمان پهلوی
را به پیشگاه شهریار محبوب ایران
شاهنشاه آریامهر
تهنیت عرض می نمائیم

National
شرکت تجارتی کوفرد

هادی خرسندی

اصغر آقا را هم کتک بزنید!

چهل سال پیش ، در روزی مثل چهارشنبه گذشته ، مسئله مالک ومستاجر بین ملاحسن صاحبخانه و حاجی بابای مستاجر ، به این ترتیبی که خبرش در اطلاعات آمده ، حل شده :

« مطابق گزارشی که ازاداره امنیه رسیده،در قریه مجارشین، ملاحسن نامی مستاجر خود حاجی بابا نام را به منزل‌خود دعوت و به اتفاق عیالش ، اورا خفه نموده و به رودخانه انداخته‌اند . قضیه‌ازطرف‌اداره امنیه تعقیب وملاحسن وعیال اورا دستگیر و با پرونده‌مقدماتی به مرکز هنگ‌اعزام‌نموده‌اند».

(نقل از اطلاعات اول اردیبهشت ۱۳۱۶)

متاسفانه با خفشدن مرحوم حاجی بابا ، مشکل مسکن بازهم حل نشده و با اینکه از طرف اداره امنیه ملاحسن و عیالش به مرکز هنگ منتقل‌شده‌اند ، مشکل مسکن همچنان سرجایش باقی مانده است .

توی این چهل ساله صاحبخانه‌ها و مستاجرها ، وقت و بیوقت برای حل مشکل مسکن، باهم کتککاری کرده‌اند وزدوخورد و کشت و کشتار زیادی انجام گرفته‌است. صاحبخانه مستاجر را از پشت بام انداخته ، مستاجر بچه‌های صاحبخانه را دزدیده . در شیراز ، صاحبخانه زن‌مستاجر را توی چاه‌انداخته . پرونده درست شده ، طرفین به دادسرا رفته‌اند . در دادسراهم زن صاحبخانه زن مستاجر را کتکزده.در تهران ، صاحبخانه بادسته هونگ توی سرمستاجر کوبیده و خلاصه ، یک سلسله از این اقدامات انجام گرفته، اما به نظر می‌رسد که تاوقتی که این کتککاری‌هاوبزن‌بزن‌ها، تحت یک قاعده‌ای در نیاید و زیر نظر وزارت مسکن قرار نگیرد ، هیچکدامش اثری در رفع مشکل مسکن نخواهد داشت .

کتک کاری باید اصولی‌باشد. چند وقت پیش که فرماندار رودبار گرفته بود شهردار رودبار را کتک زده بود، بازهم بنده عرضی کردم که طبق یک جدولی باید این کتککارها ، صورت‌بگیرد . هفته پیش که خبردادند مدیرکل بندر جنوب، بالیوان توی‌سرکارمندش‌کوبیده‌ـ البته خبرش بعدا تکذیب شد ـ اما بهرحال ، بنده گفتم گمليوان کوبیدن‌هم باید قاعده داشته باشد . در بازار کویتی های آبادان هم وقتی بازرسان کمیته حمایت مصرف‌کننده ، از کسبه کتک خوردند ، بازهم بنده افسوس خوردم که چرا باید کتککاری انجام بگیرد ، والان هم افسوس می خورم که چرا ما می خواهیم مشکلاتمان رابا کتککاری حل کنیم ؟

دیروز پیروزهم در آمل ، یک مستاجری گرفته شهردار آمل را مفصلا کتککزده.باباجان این‌که نشد کار وزندگی.شهردار انتخابی را که کتک می‌زنید ، بازرس کمیته راکه کتک‌می‌زنید، مالک را که کتک می‌زنید ، مستاجر را که کتک می زنید ، پس بیائید یکدست‌هم این اصغرآقای ما را کتک بزنید خیال‌خودتان را راحت کنید . اما اگر قرار بود مشکل مسکن با کتککاری حل بشود ، ششصد سال پیش ، در زمان حسن صباح حل می شد.

حسن صباح ، رهبر فرقه اسمعیلیه ، مستاجر قلعه‌الموت بود ، یک روز صاحب‌قلعه‌الموت برای خالی‌شدن قلعه ، یککتک مفصلی به او زد که در تاریخ نوشتند . حسن صباح بازهم حاضر نشد قلعه را تخلیه کند. رفتند پیش قاضی ، قاضی به نفع مستاجر رای داد و مشکلشان حل شد . منظورم اینست که تاپای قانون ومقررات وسط نباشد ، آدم اگر رهبر فرقه اسمعیلیه هم باشد ، مشکلش حل نمی شود . شب بخیر

نوشته : جعفر مینوی

وکیل پایه‌یک دادگستری

مستأجر متخلف، مستحق دریافت حق سرقفلی هست یا خیر؟

سالها بود که سرقفلی، بعنوان یک حق مهم‌رایج در بازار ،از سوی مردم وبخصوص تجار و پیشه‌وران مورد قبول و اعمال بود ،اماقانون‌ومحاکم، چنین حقی را برسمیت نمیشناختند و بهنگام طرح دعوا، نسبت به آن بی اعتنا بودند . این‌وضع تا تصویب قانون روابط مالک و مستاجر (۱۳۳۹) ادامه داشت .

سرانجام در سال ۱۳۳۹ ، قانون‌گذار به تبعیت از عرف حاکم بر روابط مردم ، حق سرقفلی را بعنوان حق کسب و پیشه یا تجارت پذیرفت و به آن رسمیت داد . مطابق ماده ۱۷ قانون روابط مالک ومستاجر (۱۳۳۹) این حق به مستاجر همان‌محل اختصاص دارد و محاکم موظفند که براساس مفاد قانون این حق را برسمیت بشناسند ،اما در عمل مشاهده میشود که در میان محاکم بخش در تعیین‌حق سرقفلی ، اختلاف نظروعقیده فاحشی وجود دارد .

بعضی از محاکم در موارد تخلف‌مستاجراز شروط‌اجاره، صدور حکم تخلیه را منوط به تودیع سرقفلی در صندوق دادگستری از جانب مالک به نفع مستاجرمتخلف قرارمیدهند ولی بعضی ازدادرسان ،بغیر از دو مورد از ماده ۹ قانون مذکور که مربوط به تجدیدنا یا احتیاج مالک به مورد اجاره است ، درموارد تخلف‌مستاجر از شرایط‌اجاره ، حق‌سرقفلی مستاجر متخلف را نادیده می‌گیرند . و به صرف تخلف ، حکم به تخلیه میدهند .

من که حدود سی سال سابقه وکالت در دادگستری دارم و پرونده های زیادی‌دراین مورد داشته‌ام پس از سال ۱۳۳۹ ، با چنین اختلاف نظر هایی ، فراوان برخورد کرده‌ام و بر اساس تجربیات‌خود معتقدم‌که در موارد مربوطبه احقاق‌حق سرقفلی مستاجر متخلف ، «شانس» مستاجر نقش مهمی دارد زیرا ممکن است‌یک‌دعوی در محکمه‌ئی رسیدگی شود که دادرس ، در صورت تخلف مستاجر از شروط اجاره ، به حق سرقفلی مستاجر عقیده دارد ولی دعوی دیگری در محکمه‌یی دیگرباعقیده دیگری در مورد حق سرقفلی مطرح شود و مستاجر متخلف ازحق سرقفلی محروم شود !

دراینجا نمیخواهم‌وارد بحث «اصالت» حق سرقفلی مستاجر متخلف بشوم ولی معتقدم که در این موردباید رویه واحدی توسط کلیه دادگاه هاعمال شود، زیرا قانون ، ضابطه‌ئی است که همه افراد در برابرآن یکسان هستند و در مورد هر مساله‌یی باید یک حکم داده شود .

اگر نقص از قانون است باید از طریق قوه مقننه این نقص برطرف شود تا سلیقه و عقاید شخصی قضات ، در صدور حکم ، نقشی نداشته باشد .

در سخن آخر ، باید این مساله بطور کاملا دقیق روشن شود که مستاجر متخلف ، مستحق دریافت حق سرقفلی هست یاخیر ؟ اگر هست باید همه مستاجران متخلف ازآن برخوردار شوند واگر نیست، هیچ مستاجر متخلفی نباید از آن استفاده کند

بحث و انتقاد

زن ایرانی، دیگر «عروسک» نیست!

هنگامه افشار

آدمی که در اشتیاق «یکشبه پولدار شدن» میسوخت . میگفت:

اگر یک سرمایه کوچک داشتم، دست به کار سینما و تهیه فیلمهای فارسی میزدم.و پس از مدتی صاحب یکپول کلان میشدم!

از این آدم پرسیدم: شما در زمینه سینما چه‌اطلاعات وتجربه‌یی دارید؟ مگر نمیدانید که همه فیلمها با موفقیت روبرو نمیشوند؟ چه‌بسا دیده شده برای فیلمی ، پول کلانی مصرف شده و تهیه کننده آن حتی نصف خرجش راهم‌از طریق فروش فیلم بدست نیاورده است.

این آدم نگذاشت حرفم را ادامه بدهم، گفت:فیلمهائیکه تهیه میشوند وبا شکست روبرو میگردند مطابق ذوق و سلیقه ایرانی نیست. باید در تهیه یک فیلم همه جوانب رادر نظر گرفت، مثلا کشش و علاقه مردم به چیزهائیکه آنها را جذب میکند.

گفتم: مثلا چه چیزهائی ؟

گفت: ایرانی وقتی بدیدن فیلم ایرانی میرود، از دیدن پوستر چهار هنرپیشه «سبیل کلفت» بر سر در سینما،چندان خوشش نمیاید وبه تجربه ثبت شده فیلمهائی بیشتر بفروش میروند که از هنرپیشه زن استفاده شده باشد، آنهم درنقش های مختلف رقاصه ، بدکاره، فراری ... اینگونه فیلمها همیشه پرفروش وپولساز بوده‌اند.

گفتم: تنها این قبیل فیلمها مورد توجه مردم نیستند. چه بسا دیده شده در فیلمهای ایرانی که از وجود زن‌برای بازیگری استفاده چندانی هم نشده و سوژه فقط روی‌مردها گشته است و با موفقیت هم روبرو- شده است.

گفت: تهیه اینگونه فیلمها، «مغز» میخواهد. منکه از «مغز خوب» صحبت نمیکنم، از پول و تجارت صحبت‌میکنم. تا جثیه میتوانیم اینهمه سوژه و موضوع‌موردتوجه مردم را براحتی پیاده کنیم، چرا بسوی «مشکل‌ها» برویم؟ مگر اینهمه تهیه کننده و کارگردان ایرانی ما تابحال بفکر هنر بوده‌اند؟ هرکدام از وجود «نازنین» یک عده زن زیبااستفاده کرده و موضوع‌های روز را بشکل فیلم درآورده و صاحب میلیونها شده‌اند!

از طرز فکر این همووطن در باره زن و سینما بشدت ناراحت شدم اما واقعیت این است که اندیشه رایج اغلب فیلمسازان وطنی، جز این نیست. به چنگ آوردن پول و ثروت افکار این ایرانی عزیز را نسبت‌به ارزش و بهره‌برداری از زن چنان نموده که زن ایرانی را یک کالا و یک‌عروسک جلوه میدهد.

شاید ایشان و سایر آقایان دیگر هم در داشتن این طرز فکر زیاد مقصر نباشند، زیرا خلق وخوی وطبیعت هرفرد در ارتباط مستقیم با مسائلی است که بشکلی در افکارشان تزریق میشود وافسوس نه کمتر کسی زحمت تعمق در شناخت ارزش واقعی زن ایرانی را در دنیای هنر ـ بخصوص دنیای سینما ـ بخود میدهد. در جامعه‌پیشرفته امروز ما که از وجود زن در پیشبرد اجتماع استفاده‌میشود. در اجتماعی که زن همپا و همگم یک مرد به‌روستدهمیرود و در مسئله تعلیم و آموزش روستائیان از جان خود مایه میگذارد، در اجتماعی که یک زن در لباس سپید و مقدس پزشک مسئول جان دهها بیمار میباشد، در اجتماعی‌که یک زن در مسائل اجتماعی، اقتصادی، سیاسی و غیره بطور موثری دخالت میکند، آیا سزاوار است که هنوز هم چهره واقعی یک زن ایرانی برروی پرده سینما در قالب یک رقاصه یا یک بدکاره نشان داده شود؟

آیا همه زنان این مملکت دارای یک چنین چهره و شخصیت میباشند که در فیلمها، شخصیت زن هنرپیشه،به همه زنان تعمیم داده میشود؟

ما که ادعا میکنیم در عرصه سینما پیشرفتهای‌چشمگیری داشته‌ایم ، آیا این پیشرفتها در شناخت چهره یک زن ایرانی بوده است ؟

صدها فیلمی که از شروع کار سینمای ایران تا امروز بانکیه بر نقش زنان ساخته شده و موضوع‌هائیکه پیرامون مشکلات زنان دور زده، همگی نمایانگر یک چیزبوده‌اند:

یازنی از خانواده‌اش فرار میکند و در اجتماع بدامیک عده بدکار وجانی می‌افتد و یا اینکه یک زن هرجائی تحت تعلیم و عشق و علاقه «مردی قرار میگیرد و از حرفه خود چشم پوشی میکند و بندرت دیده شده که از شجاعت و سهامت و فکر یک زن در فیلم ایرانی استفاده‌شود .

تازه اگر مغز و فکری در کار سینما وجود داشته باشدبر روی نام «زن» خط بطلان کشیده میشود. همیشه حماسه آفرینان ما برروی پرده سینما مردها بوده‌اند، مگر زنان‌ما نمیتوانند در سینما حماسه آفرین باشند، همانگونه که تابه امروز در اجتماع خود پیروز و موفق بوده‌اند؟

وقتی در گوشه‌های متعدد اجتماع ما از زن‌بعنوان مهره‌های بسیار مثبت استفاده شده وزن از بند اسارت گریخته، آیا زن برروی پرده سینما همچنان باید یک اسیر باشد و آلت دست بدکاران قرار گیرد؟ آیا از زن ایرانی‌فقط رقصیدن و عشوه‌گری ساخته است؟ زن ایرانی تابدین‌حد کوته‌فکر و «وسیله» باقی مانده که میشود از وجود او بدکاره‌ها و بدکاره‌ها ساخت؟ بدیهی است که اینگونه‌زنان در هر اجتماعی وجود دارند. اگر سینمای آمریکا، ایتالیا، فرانسه چهره یک زن بدکاره رانشان میدهند، در کنارش چهره یک زن شجاع و حماسه ساز راهم برروی پرده‌سینما میاورند، یعنی از دهها چهره مختلف زن در سینما استفاده میکنند ونشان میدهند که یک زن هم‌میتواند منفی‌باشدهم‌مثبت.

اما در سینمای ما، زن همیشه منفی و آلت عیش و طرب مرد ایرانی بوده است و تماشاگری که بدیدن اینگونه فیلمها میرود همیشه از هنرنمائی زن یک انتظار وبرداشت دارد

مقصر کیست؟ آن زن هنرپیشه؟ اگر پای درد دل زن هنرپیشه ایرانی بنشینیم. (پای دردل هنرمندانی که پای خود را از عالم سینما کنار کشیده‌اند و دیگر نمیخواهند آلت قرار گیرند)، در می‌یابیم که همه هنرپیشه‌های زن‌ایرانی نمیخواهند فقط یک رقاصه و فاحشه باشند. آنها استعداد وارزش اینرا هم دارند که در سینما حماسه آفرین ونمایانگر قدرت و زیبائی هنرباشند، اما سودجویان و کوته‌فکرانی‌که نام خود را «مغزهای متفکر» سینما گذاشته‌اند مانع این خودنمائی زن و مانع پرورش و تشویق آنها هستند وچون سدی مقابل استعداد و چهره واقعی یک زن‌ایرانی ایستاده‌اند وبرای پرکردن جیب‌های خود ارزش ولیاقت یکزن را تابدین حد سقوط میدهند ودر واقع به‌حرمت وارزش واقعی‌زن خیانت میکنند .

این قصیده هنگام نصب مجسمه‌رضا شاه کبیر در شهر زیبای رامسر سروده شده و درپیشگاه‌مبارک‌شاهنشاه‌آریامهر قرائت گردیده است .

ابراهیم صهبا

بانی ایران نوین

ای رفته و از تومانده بسی‌یادگار ها
ای خسروی که کوشش بی انتهای تو
تاریخ‌ما زنام تو رونق گرفته است
سردودمان سلسله پهلوی توئی
ایران بعهد سلطنت یافت خرمی
شد خطه شمال ز سعی جمیل تو
با راه آهنی که بدست تو شد پدید
این شهر رامسر‌که بهشتی‌است‌جانفزای
گرشه نبود رامسر با صفا نبود
باعزم آهنین تو شد سنگ سخت رام
این کاخ باشکوه نه آسان شده‌بلند
تا این پلاژ دلکش زیبا شده پدید
زاین گلستان خرم و این باغ دلگشای
تا رنج پایدار تو «نارنج » بار داد
خود رفته‌ای و رامسرت مانده یادگار
فرزند نامدار تو جای پدر گرفت
اکنون دراین بهشت زمین پیکر تو را
روح تو با درود فراوان کنیم شاد
هر صبح و شام دیده گشائیم سوی تو
ما رابود بچون توشهی افتخار ها
سرمشق گشته بهر همه شهریار ها
کز تو اثر بجاست در ایران هزار ها
برتو کنند فخر بسی نامدار ها
آباد گشت دشت و درو کوهسار ها
همچون عروس شرق زنقش ونگار ها
برسویش از جنوب روان شد قطار ها
باشد یکی زجمله آن شاهکار ها
ویران دهی فتاده بدریا کنار ها
واینگونه یافت منزلت و اعتبار ها
کایشان بیام عرش زند گوشوار ها
برلب رسیده جان تو از انتظار ها
برپای همت تو خلیدست خارها
دست تو چون ترنج بریدست بار ها
شاهد بحسن‌ذوق تو در روزگار ها
شاهی که شهره گشت‌به شهرو دیار ها
سازیم نصب در گذر رهگذار ها
واز گل کنیم برتو دمادم نثار ها
یادت کنیم در همه ایل و نهار ها
باشد که نقش عبرت آیندگان شود
دانند قدر خدمت خدمتگزار ها

مردم و مسائل روز

ایمان بیمار به پزشک را متزلزل نکنید

فریبرز امدادی

چند روز پیش به عیادت دوستی که به عارضه‌ناراحتی اعصاب در یکی از بیمارستان های‌خصوصی تهران‌بستری بود رفتم دوست بیمارم را سخت آشفته و برآشوخته دیدم . از حرکات و رفتارش میشد فهمید که اعصابش بشدت ناراحت‌وتهییج شده‌است.آشکارا پیدابودکه‌ضربه سختی براعصابش وارد آمده و پیش از آنکه دلیل ناراحتی‌اش را بپرسم ، با خشم و عصبانیت گفت :

ـ عجب اشتباهی کردم پیش این دکتر آمدم !

بدنبال این حرف ، شروع کرد به‌بد گفتن‌از دکتر معالجش و گله داشت از اینکه دکتر حاذقی نیست .

سخنان دوستم برای من سخت تعجب آوروحیرت انگیز بود ، چرا که تا دو روز قبل، از دکتر معالجش خیلی هم رضایت داشت و مرتب از پزشک معالج تعریف میکرد . تعجب کردم که چطور باین صورت تغییرعقیده داده و ایمانش از دکتر معالج سلب شده است ؟ حس کنجکاویم تحریک شد وپرسیدم ، تو که از دکترمعالجت اظهار رضایت میکردی ،چه‌شد که یکباره‌عقیده‌ات‌نسبت به او عوض شد ؟

بالحن عصبی گفت : چند دقیقه پیش ، مدیربیمارستان اینجا بودو به من گفت دکتر معالجم ناوارد وبی‌اطلاع است و چیزی سرش نمی شود و اصلا من نمی‌بایست باو مراجعه میکردم !

دوستم حرف های دیگری هم از قول مدیربیمارستان درباره پزشک معالجش زد که بنظر من واقعا جای تاسف است .پزشک تحصیل کرده‌ای اینطور همکار خود را متهم به بی‌اطلاعی و حتی حقه بازی و شارلاتانی بکندو دست آخر هم به بیماری که با ایمان و اعتقادی راسخ به پزشکی مراجعه کرده است بگوید : تواز مداوا و معالجه‌ات پیش این دکتر نتیجه نمیگیری !

البته من نمیدانم چه چیز موجب شده تا این آقای دکتر چنان حرف هائی را درباره پزشک معالج برزبان بیاورد ، اما این را میدانم که ایمان مریض به دکتر معالجش ، همیشه یکی‌ازعوامل مهم موفقیت در مداوای بیماری است . صد درصد مدیر بیمارستان هم این را میدانسته است و با علم باین نکته ، اساس ایمان‌مریضی را نسبت به پزشک معالجش متزلزل کرده بود . جالب‌تر اینکه تخصص مدیر بیمارستان در رشته بیماریهای‌زنان بود و از مریضی دوستم ، هیچ سردرنمیاورد !

بهر تقدیر دوستم را که بخاطر حرف های مدیر بیمارستان میخواست معالجه‌اش‌رانیمه‌کاره و ناتمام رها کند و بدنبال دکتر دیگری‌برود،متقاعد کردم که‌معالجه‌اش را ادامه دهدوبیهوده‌تحت تاثیر حرفهای مدیربیمارستان قرار نگیرد . و افسوس خوردم که چرا چنین‌افرادی در اجتماع ما وجود دارند !

الو، اطلاعات؟

مشکلات خود را با «اطلاعات» در میان بگذارید :

تلفن : ۳۲۸۲۷۷ هر روز باستثنای (پنجشنبه‌ها) از ساعت شش تاهشت و نیم بعد از ظهر .

★ الو ، من شهین اوینی هستم :

تمام خانه های واقع در خیابان اصلی اوین به درکه ، فاضلاب خود را در جوی آب میریزند . بوی تعفن تمام اهالی را ناراحت کرده است .

★ الو ، من فریده افشار هستم :

در روز بیست و چهارم فروردین ماه یک نامه‌را پست شهری کردم ، اما تا این تاریخ نامه مذکور بمقصد نرسیده است ، چرا ماموران پست در رساندن‌نامه‌سستی‌میکنند؟

★ الو ،من‌اردشیر طوسی هستم :

در قلهک (خیابان‌دولت، کوچه افتخاری) مدت یکسال است که جوی آب خراب شده است ، این کوچه جدول بندی نشده و راهی که آب در آن سرازیرشود ، در کوچه نیست .

چهل سال قبل در همین روز

شرکت دانشجویان درجشن تاجگذاری قائد عظیم‌الشان کشور

بقلم محمدرضا ضیائی‌گزارشی از جشن کانون دانشکده طب و دواسازی و دندانسازی درج شده و مینویسد :

«همه‌جا سبز و خرم و محیط دانشکده گوئی به روی دانشجویان میخندید ... اعضاء کانون همه با قیافه های متبسم و باز از مدعوین پذیرائی مینمودند . استادان جمع شدند و محفل مزبور را تکمیل نمودند . همه گردآمده بودند برای شرکت در جشن‌تاجگذاری‌شاهنشاه بزرگ پیشوا و قائد عظیم‌الشان کشور . دانشجویان طب و دندان‌سازی و دواسازی‌میخواستند بفهمانند که مازنده‌شده یگانه مصلح توانای کشور میباشیم واز پرتو جهات ومراحم خسروانه ایشان دارای دانشگاه باعظمتی شده‌ایم و صاحب همه چیز هستیم ... بدوا آقای دکتر لقمان‌الدوله «لقمان‌ادهم» رئیس‌دانشکده‌مجلس‌را افتتاح‌نمودند سپس آقای دکتر آشتیانی معاون دانشکده راپورت کانون وانجمن چهارگانه « خیریه ، نطق وخطابه، ورزش و سالنامه»را شرح دادند . بعد آقای دکتر امیراعلم کنفرانس بسیار جالبی ایراد واظهارنمودند درزمان گذشته اوضاع تحصیلی بقدری تاثرآور بوده که ذکر آن‌هم ملالت‌انگیز است . در همین موقع ارکستی که از دانشجویان تشکیل شده بود مارش ملی را نواخت و در خاتمه آقای‌دکترآلارئیس‌کانون از طرف دانشجویان اظهار تشکر نمودند .

برنده مسابقه دوره چهارم

آقای‌عظیم‌زاده‌دانش‌آموزدبیرستان علمیه در دورچهارم دوچرخه‌سواری خردسالان‌درمیدان دوکیلومتری گوی سبقت رابربود.

بازار خوراکی بار

روغن ـ زمینه روغن‌دربازارکم شده زیرا روغن‌نو هنوز بقدر کافی وارد نشده است. نرخ خرید و فروش آن فعلا از اینقرار است : روغن نواعلی کرمانشاهی هر سه کیلو ۳۰ ریال ، روغن شیرازی هر ۳کیلو « یکمن‌تبریز » ۲۸ر۵۰ریال، روغن کهنه‌همدانی‌هر۳کیلو۲۸ریال، منفرقه زنجانی وغیره هر۳کیلو۲۶ ریال .

برنج ـ زمینه آن بالنسبه فراوان وبازار آن‌روبهم‌رفته‌بدنیست. نرخ تجارتی برنج : زردجه مازندرانی هر سیصد کیلو « یک خروار » از ۳۶۰ تا ۴۲۰ ریال ، رشتی بتفاوت جنس هر سیصد کیلو از ۴۰۰تا ۸۰۰ ریال .

حبوبات ـ زمینه حبوبات در بازار بقدر کافی خوب است وبازار آن فی‌الجمله رواج دارد و از قرار ذیل بفروش میرسد:نخودشاهرودی هرسیصد کیلو « یکخروار » ۳۲۰ ریال ، نخودگرمانشاهی ۲۵۰ریال، عدس ۲۵۰ ریال ، لپه سقزی۳۸۰ ریال ، لپه اردبیلی ۳۳۰ ریال،

گوشت ـ زمینه گوشت همیشه در این موقع سال که اهل صنف آن را سیاه بهار اصطلاح کرده‌اند معمولا کم میشود . امسال‌نیزعجالتا زمینه گوشت کم است و نرخ آن بحد نصاب معمول خود رسیده است .

سبزیجات ـ زمینه سبزیجات امسال کم و بازار آن شیرین‌است. نرخ چند قلم برای‌نمونه‌ذکرمیشود: جعفری۴دسته یکمن تبریز ۲ریال، اسفناج چهار دسته یکمن یکریال، نیم ، نعنا و ترخون یکمن ۶ ریال ، باقلای شیرازی که تازه وارد بازار شده عجالتا هر۳ کیلو ۴ ریال ، سیب‌زمینی‌هر۳۰۰ کیلو ۲۰۰ریال، پیاز هر ۳۰۰ کیلو از ۱۶۰ تا ۲۰۰ ریال تخم مرغ ـ اخیرا مقدار زیادی از نقاط شمالی وارد شده ونرخ آن‌تنزل فاحش نموده است.

مرکبات ـ زمینه آن مجددا کم شده و تا صندوقی ۲۰۰ ریال قیمت پیدا کرده است .

کلاس سنطور

بالاخره پس‌از سالها اصرار برای پایدار ماندن موسیقی کامل ایرانی و تنها سازجالب باستانی یگانه استادحقیقی‌آقای‌حبیب‌سماعی که مقامشان خارج از حد تعریف وتوصیف ودر این ساز منحصر بفردند برای تعلیم سنطور فعلا ساعات ۴تا۸ عصر را در روز های شنبه و دوشنبه و چهارشنبه معین نموده‌اند . علاقه‌مندان درساعات مذکور به آدرس پشت مسجد سپهسالار ـ اوایل کوچه حمام والی ، منزل آقای سماعی مراجعه نمایند . ابوالحسن صبا ـ مرتضی عبدالرسولی .

رستوران احمد خان

برای پذیرائی‌وراهنمائی‌همه‌مین های گرامی در برلین بانهایت احترام آماده است . آدرس کورفورستن‌اشتراسه نمره ۱۰۸ .

« نقل از اطلاعات ۵ اردیبهشت ۱۳۱۶ »

نامه‌های کوتاه

تریلر و راننده ناشی

چند روز پیش در خیابان‌کم عرض«عبیدزاکانی»جوان بیست ساله‌ای پشت فرمان تریلر غول پیکری‌نشسته بود و تریلر بزرگ راباناشیگری تمام به عقب وجلو میراند !عده‌یی از جوانان‌بیکار هم او را به ادامه این کار تشویق میکردند ، در حالیکه‌هر لحظه‌امکان داشت خطر بزرگی برای عابران پیاده و اطفالی که درخیابان مشغول بازی‌بودند پیش بیاید ، بنظر من باید رانندگانی‌که‌اجازه‌میدهند‌شخص ناواردی پشت فرمان بنشیند و با سرنوشت کودکان مردم بازی کند ، شدیدا تنبیه شوند .

نیکوکار

آگهی و بازارگرمی !

چندی‌پیش یکی از موسسات آموزش‌زبان‌انگلیسی درروزنامه ها آگهی کرده بود : «از دوره مقدماتی تا سطح عالی انگلیسی می‌آموزد... «بهمین جهت‌برای ثبت نام در دوره مقدماتی به آن‌موسسه مراجعه کردم ،ولی مسئول آنجا گفت که در حال حاضر چنین کلاسی نداریم ، شاید در آینده تشکیل دهیم و آن‌آگهی‌هارا هم برای‌بازارگرمی چاپ کردیم ! چرا مرجع صلاحیتداری برای رسیدگی به اینگونه آگهی های بی‌پایه و اساس وجود ندارد ؟

غلام اشتری

آگهی مناقصه

شرکت سهمی خاص گواه وابسته بگروه صنعتی خاور حمل لوازم یدکی خودرو های مرسدس بنز را از محل انبار شرکت واقع در سه‌راه آذری به شهر های مختلف ایران که ماهیانه در حدود ۶۰۰ تن می باشد بمناقصه‌می گذارد .

شرایط مناقصه :

۱ـ حمل کالا از محل شرکت در تهران سه‌راه آذری می‌باشد .

۲ـ بهای حمل کالا برمبنای کیلومتر و تناژ محاسبه خواهد شد .

۳ـ برنده مناقصه بایستی مبلغ۵۰۰۰۰۰۰ ریال ضمانتنامه بانکی بعنوان حسن انجام کار نزد شرکت بسپارد .

۴ـ مدت قرارداد یکسال از تاریخ انعقاد قرارداد خواهد بود .

۵ـ مهلت قبول پیشنهادات تاتاریخ ۲۰ر۲ر۲۵۳۵ می‌باشد .

۶ـ شرکت درردویاقبول پیشنهادات‌مختار خواهد بود .

۷ـ پیشنهادات‌کتبا بایدبدفترشرکت‌تحویل ورسید دریافت شود .

از علاقمندان تقاضا میشود برای کسب اطلاعات بیشتر به آدرس تهران بلوار الیزابت ، کوچه سوم شرکت گواه مراجعه نمایند . تلفن ۶۵۶۰۳۱ الی ۹

گروه فرهنگی هدف

ثبت‌نام برای آمادگی شرکت‌در آزمون همگانی هر روز از ۵ تا ۹ بعدازظهر ادامه دارد .

۱ـ خیابان ژاله ـ کوچه فلاح‌تلفن های ۳۶۱۰۸۰ و ۳۶۲۰۲۲

۲ـ خیابان شاه ـ جنب فروشگاه بزرگ ایران تلفن های ۶۴۷۸۵۲ ـ ۶۴۰۶۹۵

آگهی مناقصه شماره ۴ (خرید سیب‌زمینی و پیاز)

نیروی هوائی شاهنشاهی مقداری سیب‌زمینی و پیاز موردنیاز خود را از طریق‌مناقصه‌خریداری‌می‌نمایدداوطلبان شرکت در مناقصه می توانند بامراجعه به ستاد فرماندهی نیروی‌هوائی(خیابان فرح‌آباد ژاله) ودریافت برگ شرائط و مشخصات ، پیشنهادات خود را طبق مفاد مندرج در برگ شرائط تنظیم نموده وتاساعت ۱۳ روز شنبه ۲۰ر۲ر۲۵۳۵ بدفتر دبیرخانه ستاد فرماندهی تسلیم نماید .

م الف ۲۰۰۰

نیروی هوائی شاهنشاهی

روزهای شنبه دنیای ورزش

آگهی

وزارت دادگستری قانون روابط مالك و مستاجر مصوب دهم خرداد ماه ۱۳۳۹ کمیسیون مشترك دادگستری مجلسین را طبق ماده ۲۵ قانون مذکور از تاریخ پانزدهم اردیبهشت۲۵۳۵ در مرکز شهر قروه تابع استان کردستان بموقع اجراء میگذارد .

م الف ۲۴۰۰

وزیر دادگستری

اطلاعات هفتگی
صفحه ۹
یکشنبه ۵ اردیبهشت
ماه ۲۵۳۵ ـ شماره ۱۴۹۹۲

همکاریهای ایران، پاکستان و ترکیه در تکنولوژی و صنعت

حضرت جودت سونای رئیس جمهوری ترکیه هنگام سخنرانی در دومین کنفرانس عالی سران کشور های آر.سی.دی (۱۹۷۰ازمیر)

صنعت یکی از رشته‌های عمده همکاری اقتصادی بین کشورهای آر-سی-دی میباشد. برخی از عوامل مشوق این رشته عبارتند از بازار بزرگ منطقه، فرصتهائی که برای گردآوری منابع وجود دارد و دانش فنی و امتیازات ناشی از اقتصاد درجه‌ایست.

هدف اصلی همکاری صنعتی بین منطقه‌ای ایجاد صنایع پیشرفته و وابسته بهم میباشد. از ابتدای تاسیس آر-سی-دی نیاز بایجاد فعالیتهائی باهدفهای مشترک محسوس بود.

سران سه کشور در کنفرانس عالی استانبول در ژوئیه ۱۹٦٤ در اعلامیه ایجاد آر-سی-دی بیان نمودند که «طرحهای مشترک نیازمندیهای سه کشور را برطرف خواهند نمود. طرحهای متعددی وجود داشت که برای آنها هیچیک از کشورهای عضو نمیتوانستند بازار محلی بیابنددر صورتیکه اگر نیازمندیهای سه کشور در نظر گرفته شود . این طرحها قابل ادامه خواهندبود. بهمین جهت فعالیتهای مشترک باشکال گوناگون از جلمشرکت های باسرمایه مشترک در بخش خصوصی و عمومی و یا شرکت باسرمایه متعلق بیک دولت و یا بیشتر ولی تولیدات آن به کشور یا کشورهای دیگر رفته ، ایجاد قدرت تولید در یک کشور با استفاده از مواد خام کشوردیگر وقراردادهای خرید دراز مدت برپایه وسائل تولید هریک ازسه کشور صورت گرفته است .

در دهه مورد بررسی کشور های عضو در زمینه ایجاد فعالیتهای مشترک براساس سهام مشترک و تضمینات برداشت‌تولید موفقیتهای متناسبی بدست آورده‌اند. سه طرح عمده دسته اول هم‌اکنون به تولید پرداخته است این سه طرح عبارتند از شرکت با مسئولیت محدود اسکناس و اوراق‌بهادار و شرکت آر-سی-دی بال بیرینگز با مسئولیت محدود که هر دو در پاکستان است و شرکت‌آلومینیوم ایران که در ایران قرار دارد همچنین شرکتهای دیگر براساس تضمین برداشت تولید عبارتند از: تانگستن کاربید، اسیدبوریک ، بوراکس، فیلترهای سنتری‌فیوگل، عایقهای فشار قوی و طرحهای تقاسیکلین در ترکیه و طرح آبی اولترامارین در پاکستان .

علاوه براینها طرحهای متعدد دیگری وجود دارد که موافقت کلی با آنها شده وباید بمرحله تولید برسد و طرحهای دیگری که در باره آنها مذاکره‌میشود.

ضمنا کشورهای عضو اعتقاد دارند بجای ایجاد واحدهای متعدد مشترک که غیر قابل اداره باشد بهتر است که پیمان همخود را مصروف ایجاد واژده چندطرح معین نماید . شورای وزیران آر-سی-دی در هفدهمین‌اجلاس خود در تخت جمشید در آوریل امسال توصیه کرد که کمیته صنعت جلسه خاص تشکیل دهد. انتظار میرود که کمیته مزبور دراین جلسه ضمن انجام سایر کارها صورتی از طرحها را مورد بررسی قراردهد تاکوشش مصروف چند طرح مشترک معین و انتخاب شده گردد که‌امکان توسعه آن در منطقه باشد .

کمیته مزبور ترتیبات خاص و لازم برای جریان بیشترفرآورده های صنایع مشترک در کشور های عضو داده و امکانات ایجاد هم‌آهنگی در تولید کارخانجات صنعتی موجود در کشور را بررسی خواهد کرد. انتظار میرود که در نتیجه این بررسیها برنامه‌های واقع بینانه‌تری در رشته صنایع بوجود آید.

نفت و پتروشیمی

گرچه از ابتدا باین رشته حق‌تقدم داده شد ولی طرح های دراز مدت مانند عملیات مشترک اکتشاف و تولید در سه کشور عضو ، ایجاد پالایشگاه‌او صنایع‌پتروشیمی مشترک و کوشش مشترک در زمینه توزیع و بازاریابی و حمل و نقل نفت بعلت پیچیدگی و جنبه شدیدفنی‌این رشته بمرحله اجرا گذاشته نشدو بهمین‌جهت گرچه مذاکره و بحث درباره برخی از فعالیت های یاد شده هنوز هم ادامه دارد ولی پیشرفت از حد انتظار کمتر بوده است .

در میان طرح های واقع در منطقه کارخانه گلیسیرین پاکستان مشغول کار استو ترکیه تولیدات‌آن را خریداری میکند . در سال ۱۹۷۳ طرح دودسیل بنزین (دی-دی-بی) ترکیه به تولید پرداخت.طرح های دیگر مانند کاپرولاکتام (ایران) لاستیک‌پولی بوتادین (ایران و ترکیه) - اروماتیک ها (ایران) و پلاستی سایزر (ایران و ترکیه) بمرحله تولید رسیده و یادر سالهای آینده خواهد رسید .

در برخی از رشته های کم اهمیت‌تر دیگر موفقیت هائی بدست آمده است از جمله یک رشته فروشگاه های بنزین‌در سرحدات کشور های عضو ایجاد شده است .

بموجب قرارداد ژوئن ۱۹۷۳ قرار شد هواپیما های هواپیمائی‌ملی‌ایران درفرودگاه استانبول بوسیله شرکت نفت ترکیه (آفیسی) بنزین‌گیری شوند . و برنامه‌نسبتارضایت بخشی در زمینه مبادله کار-آموزان وکارشناسان‌سه‌کشور در رشته نفت و پتروشیمی بمرحله‌اجراگذاشته شده‌است.

در زمینه رساندن نفت خام بوسیله ایران به‌پاکستان و ترکیه شرکت ملی نفت‌ایران در برنامه های سالانه فروش نفت در سطح بین‌المللی به کشور های مزبور تقدم قائل میشود .

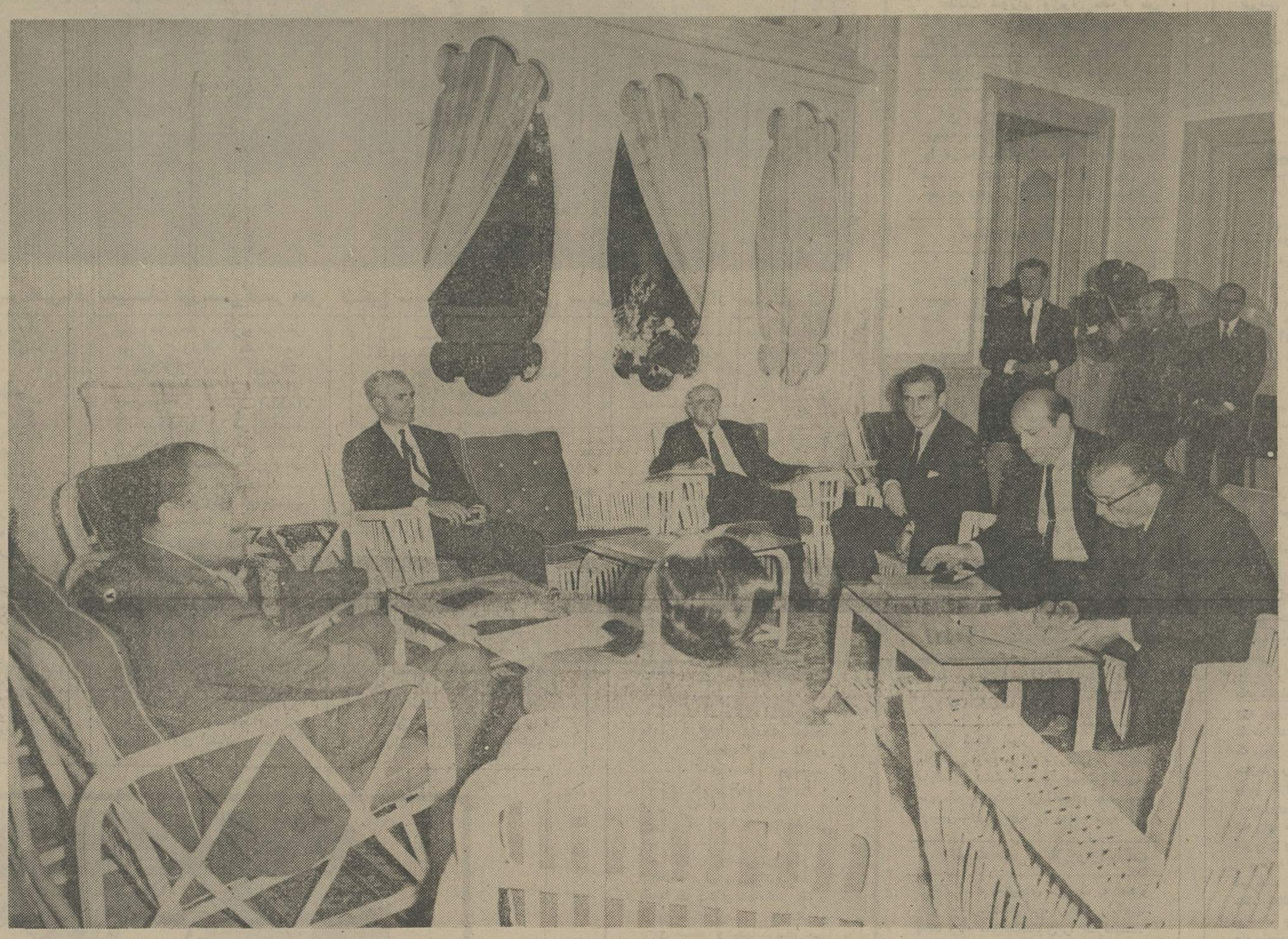

اولین کنفرانس عالی سران کشور های عضو آر.سی.دی (۱۹٦۷ رامسر)

همکاری فنی

کشور های‌عضو ارسی-دی بمناسبت توسعه سریع برنامه های عمرانی از نظرنیاز به کارشناسان علمی و فنی احتیاج روزافزون دارند . برنامه همکاری فنی در این زمینه با آموزش کارشناسان در موسسات منطقه‌ای و استفاده از تسهیلات اموزشی موجود در سه کشور عضو بسیار موثر بوده است .

در هر کشور تعدادی موسسات‌آموزشی عالی‌وجود دارد که برای دو کشور دیگر مفید میباشد و هرکشورعضو میتواندازخدمات‌کارشناسان‌سایر اعضا در پیشبرد برنامه های عمرانی‌خود استفاده‌کندبعبارت دیگر پایه برنامه همکاری فنی آر-سی-دی برای پیشرفت عمران اقتصادی‌براساس‌خود باری و اتکاء به منابع منطقه میباشد .

برنامه مزبور فعالیت‌های زیادی از جمله‌کشاورزی ، صنعت ،معادن ، امورعمومی، علوم بهداشت،رفاه اجتماعی، امور روستائی ، اطلاعات ، بیمه ، امور اداری و عمومی و بسیاری از رشته های دیگر را که اثر مستقیم در اقتصاد هریک از کشور های عضو دارددربرمیگیرد نمونه‌برنامه خودیاری فعالیت عده‌ای از کارشناسان ایرانی است که عملیات نقشه‌برداری در معادن مس پاکستان انجام دادند و همچنین کارشناس اتش‌نشانی پاکستان در ایران و کارشناس ترک میباشد که به کشاورزان ایرانی در باره پرورش درخت زیتون آموزش، میدهد . دانشجویان هر کشور در دانشگاه های کشور های دیگر تحصیل میکنند و کارمندان‌هر کشور عضو در رشته های گوناگون از کشت زعفران گرفته تا تکنولوژی پلاستیک‌و رفاموکنترل‌خانواده و قالیبافی و روزنامه‌نگاری درکشورهای دیگر سازمان آموزش می‌بینند بموجب‌این‌برنامه که از۱۹٦٦ آغاز شده تاکنون‌بیش‌از۱۸۰۰ کارشناس اموزش داده شده .

همچنین سمینار هایی مرتبا در باره مسال مشترک تشکیل میشود و کارشناسان ودانشمندان و تکنیسین های سه‌کشور فرصت میابند که تبادل نظر نموده و تجارب خود را در اختیار یکدیگر بگذارند . تاکنون‌تحت این برنامه بیش‌از٤٠سمینار تشکیل شده است .

برنامه همکاری فنی آر-سی-دی نه تنهاازحیث‌تعدادو مقدار بلکه اهمیت موضوعات‌نیزقابل توجه است.شورای مشورتی منطقه‌ای اتمی و علمی دراین زمینه همکاری وسیعی رابین سه کشورعضو بوجودآورده است .

همکاریهای بازرگانی در سازمان عمران منطقه‌ای

در هرگروه‌بندی منطقه‌ای که‌هدف آن همکاری‌اقتصادی است آزاد کردن وتوسعه بازرگانی بین منطقه‌ای سهم عمده‌ای دارد. کشورهای عضو آر-سی-دی از ابتدا این هدف را هرگز دور نداشتند و به اقداماتی بمنظور افزایش حجم بازرگانی بین منطقه‌ای دست زدند از جمله ایجاد اطاق بازرگانی و صنایع آر-سی-دی ، ایجاد خدمات کشتیرانی آر-سی-دی، بیمه‌مجدد آر-سی-دی و امضاء موافقت‌نامه آر-سی-دی راجع به بازرگانی و اتحادیه آر-سی-دی‌برای ترتیبات پرداختهای چندجانبه. جانبه .

باوجود این کوششها ونیات خوب کشورهای‌عضو بازرگانی بین منطقه‌ای از ۲۰٪ مجموع بازرگانی جهانی ایران، پاکستان و ترکیه تجاوز نکرده است بهمین جهت بود که وزرای اقتصاد و بازرگانی منطقه در اجلاس‌ماه سپتامبر ۱۹٦۸ خود تصمیم گرفتند از کنفرانس تجارت، و توسعه ملل‌متحد (اونکتاد) درخواست کنندکه مطالعه‌ای بمنظور شناسائی کلیه موانع بازرگانی بین منطقه‌ای بعمل آورده و توصیه‌هائی برای رفع آن موانع بنمایند . یک کارشناس اونکتاد اقتصاد سه کشور را مورد بررسی‌قرار داده و گزارش خودرا تحت عنوان (توسعه بازرگانی بین کشورهای آر-سی-دی: امکانات ، موانع و راه های اقدام احتمالی) تهیه نمود .

در کنفرانس عالی چهارم آر-سی-دی در ازمیر که در ماممه۱۹۷۰ تشکیل گردید به وزرای مربوط درکشور های عضوتاکیدشدکه برنامه‌ای برای اجرای فوری‌اقداماتی که هدف آن کاستن از تعرفه گمرکی ورفع محدودیتهای مقداری و سایر موانع غیر تعرفه‌ای است تهیه نمایند .

وزرای اقتصاد و بازرگانی در ژانویه ۱۹۷۱ در ازمیر ملاقات نموده و تصمیم گرفتند که فورا گروهی از مقامات عالیرتبه و کارشناسان سه کشور تشکیل شده و موضوع را دقیقا مورد بررسی قرار داده و پیشنهادات اساسی برای اجرای موثر دستورات کنفرانس عالی ازمیر بدهند .

گروه کارشناسان ازآن تاریخ تاکنون جلسات متعددی داشته و یکطرح پروتکل بازرگانی تهیه کرده و فهرستی از اجناسی راکه باید بین کشورهای عضو مبادله شود فراهم نموده است. گزارش گروه کارشناسان باید در موقع خود مورد بررسی وزرای اقتصاد و بازرگانی کشورهای آر-سی-دی قرار گیرد. نشانه‌ها حاکی است که موضوع آزاد کردن‌وتوسعه بازرگانی که هدف اساسی ولازم آر-سی-دی میباشد بنحو رضایت‌بخشی حل شود .

مسئله برطرف کردن موانع بازرگانی بین منطقه‌ای که خیلی درباره آن صحبت شده موفقیتهای زیادی را که در زمینه بازرگانی در داخل آر-سی-دی بدست آمده و نمونه‌هائی از آن در ابتدای این بخش داده شد تحت الشعاع قرار داده است .

برای نمونه موفقیت زیادی را که در باره ترتیبات بازرگانی چندجانبه وموافقتنامه ترانزیت بازرگانی بدست آمده نباید نادیده انگاشت .

نمونه دیگر مطالعه درباره امکان ایجاد مجدد راه قدیمی بازرگانی ترانزیت ایران از مسیر طرابوزان‌میباشد که کارشناسان ترکیه در اوائل سال ۱۹۷٤ آنرا انجام دادند .

پیشرفت دیگری که در زمینه بازرگانی ترانزیت بین کشورهای عضو بعمل آمده مبادله طرح موافقت‌نامه و ترانزیت بین ترکیه و پاکستان است .

مذاکره بین ایران و ترکیه بمنظور تجدیدنظر در قرارداد بازرگانی ترانزیت از ماه ژوئن ۱۹۷٤ شروع‌شد. در عین حال مطالعه درباره موافقتنامه بازرگانی ترانزیت بین ایران وپاکستان نیز جریان یافت .

پیام سران کشورها

در تیرماه ۱۳٤۳ کنفرانس عالی‌سران سه کشور ایران، ترکیه و پاکستان تشکیل گردید وسازمان همکاری عمران منطقه‌ای (آر. سی. دی) بنیان نهاده شد .

پیام شاهنشاه

به مناسبت تشکیل این کنفرانس و بنیان نهادن سازمان همکاری عمران منطقه‌ای شاهنشاه‌طی پیامی‌خطاب بملت ایران فرمودند :

«... از توافق تازه‌ای که با همسایگان و برادران پاکستانی و ترک خود بعمل آورده‌ایم بسیار مسروریم و این همکاری مشفقانه‌وبی‌غرضانه نوید نتایج بس درخشانی را می‌دهد و همینطور که این دو برادر همسایه راهتفق صمیمی خود میدانیم ما نیز از صمیم قلب در کنار آنها ایستاده‌ایم .»

در پیام دیگری بمردم کشورهای ترکیه و پاکستان اظهار داشتند :

«... در آغاز بهترین درود خودرا بمردم پاکستان وترکیه ، مردمی که در همسایگی ما زندگی می‌کنند اظهار میدارم و برای آنها آرزوی موفقیت می‌نمایم. ماباروسای جمهوری دو کشور ملاقات و مذاکرات دوستانه‌ای‌داشتیم و هر سه متفقا درک کرده‌ایم که بین ما همکاری‌و معاضدت صمیمانه‌ای وجود دارد. امیدواریم که در آینده کشورها و ملتهای ما نیز بتوانند از دوستی وهمکاری بیشتری استفاده کنند. من ادامه این موفقیت را از صمیم قلب آرزو می‌کنم. »

پیام ایوب‌خان

درآن زمان ایوب‌خان رئیس جمهوری پاکستان‌بود. وی بمناسبت تشکیل سازمان عمران منطقه‌ای طی پیامی خطاب به ملت ایران اظهار داشت :

«... باید به مردم ایران بگویم که شاهنشاه ایران رهبر بزرگ و عالیقدری هستند که در راه نزدیک کردن سه کشور ترکیه‌وپاکستان و ایران، قدمهای بزرگی‌برداشته‌اند ومسلما این قدمها در راه بهتر کردن زندگی این سه‌مملکت کار بزرگی است که اثرات آن در آینده ظاهر خواهد شد. امیدوارم این دوستی برای مردم کشورهای ما صلح و خوشبختی همراه داشته باشد .....»

پیام جمال گورسل

ژنرال جمال گورسل رئیس جمهوری‌ترکیه در سال ۱۳٤۳ بمناسبت تشکیل سازمان عمران منطقه‌ای طی پیامی گفت :

«... هدف ما از اجتماع در استانبول و مذاکراتی که بایکدیگر انجام میدهیم تامین رفاه آسایش ملت های ایران- پاکستان و ترکیه است. این مطلب بسیار واضح وروشن است که تمام تلاش و کوشش سران کشورهای جهان‌مصروف بهبود وضع‌زندگی ملتهای خود میشود و مذاکرات ما نیز نمی‌تواند هدف ومنظوری جز این‌هدف عالی داشته باشد...»

صفحات ویژه آر.سی.دی

ترکیه، یک گذشته ۷۰۰۰ ساله

ترکیه بعنوان سر پلی که اروپا و آسیا را بیکدیگر پیوند می‌دهد، گهواره بسیاری از تمدنها وکانون رشد و بالندگی آنها بوده است، مدنیت‌هایی که هریک در این ناحیه شکوفایی یافتند و

بخشی از میراث و غنای ارزش های هنری عتیق و آثار گرانبهای معماری کشور ترکیه را بوجود آوردند. میتیت ها ـ اقوام لیدی، ایرانیان، یونانیان، رومی ها، بیزانسی‌ها، ترکهای سلجوقی و ترکان عثمانی همه وهمه سهم های انکارناپذیری در ایجاد میراث عظیمی که مدنیت کهنسال ترکیه را تشکیل میدهد ادا کرده‌اند.

ترکیه کنونی با برخورداری از عناصر جاذبه دیگری که از شرایط اقلیمی گرم و تابستان طولانی و مناظر زیبای روستایی و سواحل آرام و پلاژ های خلوت و تقریبا بی‌شمار و دریا های زلال و شفاف و کوه‌ها و ارتفاعات مناسب برای مشتاقان کوهنوردی و جاده‌ها و تاسیسات ارتباطی خوب و مدرن تشکیل میشود ـ در حقیقت ازهرنوع مواهبی برای عرضه کردن به جهانگردان بهره دارد.

کشور ترکیه بهره‌برداری از ظرفیت عظیمی راکه برای توریسم دارد تنها طی سالهای اخیر آغاز کرده است. در ۱۹۶۲ تعداد توریستها و مسافران خارجی که از ترکیه دیدن کردند از ۱۹۸۲۲۸ نفر تجاوز نکرد. در ۱۹۷۵ تعداد توریستهایی که وارد ترکیه شدند به ۵ر۱ میلیون نفر افزایش یافته بود. با اینحال در کشور پهناور ترکیه تعداد نقاط دیدنی که میتوانند جهانگردان مشتاق را جلب‌کنند چنان زیاد است که بهیچوجه این‌خطروجود ندارد تا عوارضی نظیر ازدحام و تمرکز خارق‌العاده و یا افراط و زیاده‌رویهای نامطلوب در تجارتی کردن توریسم ـ یعنی همان‌مخاطراتی که در بسیاری از ممالک دیگر مسبب تباهی ارزش توریستی نواحی متعدد شده‌اند ـ تا سالهای بسیار طولانی آینده ـ ترکیه را نیز تهدید کند.

سواحل دریای اژه

نسیم ملایمی که از فراز دریای اژه عبور میکند خلیج‌های آرام و خلوت و شاخ و برگ های نخل های زیتون را در امتداد ساحلی که شاهد طلوع تمدن باختری بوده است نوازش میدهد.

«تروپا» معروف هومر، یکی از دلفریب‌ترین نقاط عهد عتیق که رزم حماسی ایلیاد را بیاد میاورد در اینجا قرار گرفته است.

در سمت جنوب ویرانه‌هایی قرار گرفته که در گذشته های دورشهر بزرگ «پرگامون» نام داشته است و «پرگامون» چنانکه از روایات تاریخی یکی از بزرگترین مراکز فرهنگ و هنر دردنیای قدیم بشمار میرفت. بزرگترین کتابخانه دنیای عتیق که ۲۰۰ هزار کتاب در آن نگهداری میشد به همین شهر تعلق داشت.

در فاصله‌ای نه چندان دور از «آکروپل پرگامون» باویرانه های باستانی دیگری روبرو می شویم که به «آسکلفیون» تعلق دارد. این شهر در گذشته‌های دورمحل یکی از نام‌آورترین مراکز پزشکی اعصار کلاسیک بود. در بخش مرکزی سواحل دریای اژه‌درترکیه منطقه قدیمی «ایونی» قرار دارد و ویرانه های باقیمانده از «افس» ـ (افزوس) ـ میلتوس ـ (ملطیه) و «دیدیام» را باید در اینجا جستجو نمود. در حال حاضر آثاری که ازمعماری پر ارج تمدن «ایونی» برجای مانده است برجسته‌ترین ویژگی این مناطق را تشکیل میدهد.

درسراسر روی زمین شهرهای انگشت شماری‌را میتوان‌سراغ گرفت که‌اساسی آنها پیوندهایی چنین نزدیک با پیشرفتهای‌فکری و معنوی بشریت داشته باشد. دراین شهرها بود که اندیشه انسان برای‌نخستین بارازاسارت خرافات رهایی یافت. در اینجا بود که‌بنای معظم دانش تجربی بنیاد نهاده شد و از اینهامهمتر دراین شهرها بود که انسان‌و ارزش والای انسانی به‌معیاری برای سنجش همه چیز تبدیل گردید.

در میان شهرهایی که نام‌برده شدند از همه مهمتر «افز» بود که پایتخت امپراطوری آسیایی روم بشمار میرفت. درباره همین شهر بود که «سن‌پل» ـ از بزرگترین قدیسان شریعت‌مسیحی ـ با شگفتی سئوال می‌کرد که:

«آیاشهری بزرگتر از این در دنیا وجود دارد؟»

درامتداد جاده «آرکادی» در «افز» بود که مارک آنتونی و ملکه کلئوپاترا زمانی‌سواره عبور کردند تا در تاتر بزرگ آن به‌وعظ سنت‌پل برضددیانا ـ الهه افزیها گوش‌دهند. درخانه کوچکی که بقایای آن را هنوز هم میتوان در نزدیکی «افز» مشاهده کرد مریم عذرا ـ باکره مقدس آخرین روز های حیات خودرا گذراند و به ملکوت جاوید شتافت، سایر شهرهای عتیق ایونی‌نیز عهده‌دار نقش‌های تاریخی گوناگونی بوده‌اند.

اما در دوگانگی خیره‌کننده‌ای با سکوت و خلوت پرابهتی که این ویرانه‌های باستانی را فرا گرفته‌اند سروکار جهانگردی‌که به‌سواحل دریای اژه در ترکیه میرود با مناظر طرب‌انگیز پلاژ های طلایی و هتل‌های مدرن است. شهرمرکزی منطقه‌سواحل اژه در ترکیه ازمیر است که طبق‌روایات تاریخی زادگاه هومر شاعره پرآوازه یونان باستان بوده است. ازمیر با هتل های بزرگ و خیابانهای زیبای آن که در حاشیه ها از درختان مصفای نخل پوشیده شده‌اند، دارای ۵ واحد از عالی ترین بنادر طبیعی سراسر حوزه مدیترانه است.

حتی در صورتیکه اکنون‌دیگر نتوان چیزی از بنیادهای‌عجایب عالم را در منطقه ازمیر مشاهده کرد ـ تماشای آبشار اعجاب‌ـ انگیزی که در نزدیکی «دنیزلی» قرار گرفته است همه چیز را حیران خواهدکرد. چشمه‌های آب گرم که حتی در عصر امپراطوری رومی نیز مورد استفاده قرار داشته‌اند ـ هنوز هم با قدرت‌های شفابخش خود دراین منطقه وجود دارند و برای مسافر و جهانگردخارجی قابل استفاده‌اند. لذاتی که می‌توان بهنگام سیر و سیاحت در این مناطق آزمود از چنان قماشی نیست که آسان بوصف بیاید. برای درک این لذات‌تنها یک راه‌ساده وجود دارد و آن سفر کردن به‌این مناطق است.

هتل «بیوک‌افس» در تاسیسات توریستی ازمیر محل تشکیل سومین کنفرانس عالی سران کشور های آر.سی.دی

تشکیلات اداری سازمان عمران منطقه‌ای

سازمانها و ارگانهای اصلی آرسی‌دی عبارت است از شورای وزیران، شورای برنامه‌ریزی منطقه‌ای، کمیته‌های آرسی‌دی، دبیرخانه و سازمانهای تخصصی مانند موسسه فرهنگی و مرکز بیمه وخدمات گشتیرانی است.

شورای وزیران

مرکب از وزرای خارجه سه کشور و بالاترین ارگان تصمیم‌گیری است.

جلسات شورای وزیران معمولا بین شش تا نه ماه و بترتیب در کشورهای‌عضو تشکیل میشود.

شورای برنامه‌ریزی منطقه‌ای

این شورای مرکب از روسای سازمان برنامه سه کشور بوده و توصیه‌های‌لازم را در موارد همکاری به شورای‌وزیران مینماید. جلسات این شورای پیش از جلسات شورای وزیران تشکیل میشود.

کمیته هم‌آهنگی

این کمیته همچنان که از نام آن‌پیداست مسئول ایجاد هم‌آهنگی بین وظائف‌کمیته های مختلف است و در این زمینه طرح گزارشهای شورای برنامه‌ریزی منطقه‌ای وصورت مذاکرات و نظرات شورای وزیران واعلامیه‌های مشترک و غیره را تهیه میکند. این کمیته امور سازمانی دبیرخانه و رسیدگی بارقام بودجه را نیز بعهده دارد.

کمیته صنایع واستانداردها

این کمیته امور مربوط به فعالیتهای مشترک آرسی‌دی و استانداردها و موافقتنامه‌های راجع به توسعه و اداره طرحهای مشترک را انجام میدهد.

کمیته نفت و پتروشیمی

کلیه موضوعات مربوط به نفت‌و مواد پتروشیمی در این کمیته مورد بررسی‌قرار گرفته و پیگیری میشود.

کمیته بازرگانی

این کمیته امور مربوط به توسعه بازرگانی ورفع موانع بازرگانی در داخل منطقه را انجام داده و همچنین ترتیبات مربوط به‌اتحادیه پرداختهای چند جانبه آرسی‌دی و غیره را بعهده دارد.

کمیته حمل ونقل وارتباطات

این کمیته فعالیتهای مربوط به حمل‌و نقل هوائی، کشتیرانی، راهها، راه‌آهنها، پست وتله کمونیکاسیون را اداره‌میکند.

کمیته همکاری فنی‌واداره‌عمومی

این کمیته مسئول اداره برنامه‌های همکاری فنی از جمله بورسها و تسهیلات آموزشی بوده و سمینارها و سایر فعالیتهای مشابه را تشکیل میدهد.

کمیته امور اجتماعی

این کمیته ضمن فعالیتهای وسیع خود موضوعات مربوط به‌همکاریهای فرهنگی‌و اجتماعی و اطلاعات را انجام میدهد.

کلیه کمیته‌های مزبور مجاز به‌تشکیل کمیته‌های فرعی و گروههای کارشناسان ومطالعه میباشند که هریک جداگانه‌تشکیل جلسه داده وموضوعات خاص را مورد بررسی قرار میدهند. جلسات کمیته‌ها بترتیب در هر کشور عضو تشکیل‌میشود وجلسه هرکمیته باید لااقل یکماه پیش‌از اجلاس شورای برنامه‌ریزی منطقه‌ای که گزارشهای کمیته‌ها را از طریق کمیته هم‌آهنگی دریافت کرده و مورد مطالعه وتصویب قرار میدهد باشد.

دبیرخانه آرسی ـ دی

مقر دائمی دبیرخانه تهران است. مقرراتی برای انتخاب دبیر کل باموافقت هرسه دولت برای مدت سه‌سال وانتصاب معاون دبیر کل و دو مدیر از هر کشور براساس نمایندگی وجود دارد. کارکنان فعلی دبیرخانه مرکب از یک دبیر کل‌سه معاون دبیر کل وچهار مدیر میباشد که بهمراه آقای عده‌ای کارمندان دفتری و کارکنان دیگر هستند.

در حال حاضر دو مدیر از پاکستان و دو مدیر از ایران و ترکیه در دبیرخانه کار میکنند.

برای اینکه دبیرخانه بتواند تسهیلات لازم را برای شورای وزیران وشورای برنامه‌ریزی منطقه‌ای و موسسات فرعی آن فراهم نماید وظائف‌خاصی بعهده آن محول گردیده است وظائف عمده آن عبارت است از:

تهیه اسناد لازم، دستور موقت و مفصل جلسات و صورت جلسات، نظرات وتصمیمات‌وغیره، حفظ ارتباط بوسیله مکاتبه بادولتهای عضو و سایر ارگانها بمنظور اجرای تصمیمات شورای وزیران و شورای برنامه‌ریزی منطقه‌ای و مکاتبه باموسسات تخصصی آرسی‌دی استکه باید دبیرخانه را ازکلیه‌فعالیتهای خودآگاه نگاهدارند، همچنین دبیرخانه وظیفه‌دارد که بعنوان مرکز اطلاعات کلیه فعالیتهای سازمان را ثبت و ضبط نموده و هرسال یکبار گزارش فعالیتهای آرسی‌دی را بشورای برنامه ریزی منطقه‌ای بدهدکه شورای مزبور نیز بنوبه خود آن را به شورای وزیران تسلیم نماید.

وظیفه موثر ومثبتی که اخیرابعهده دبیرخانه گذاشته شده عبارت از بررسی منظم فعالیتهای آرسی‌دی و ارزیابی موفقیتها و شکستهای آن و دادن‌پیشنهاد های قطعی برای روان کردن و بهبود فعالیتهای سازمان است.

وظیفه دیگری که به دبیرخانه محول گردیده تهیه گزارش جامع و تازه درباره وضع اقتصادی سه کشور عضو است که باید به جلسه شورای وزیران ارائه‌شود.

ترکیه نزدیکترین کشور توریستی برای گذراندن تعطیلات تابستان

مرکز اطلاعات وجهانگردی ترکیه ـ تهران شماره ۳۱۴ خیابان فردوسی تلفن ۳۱۵۳۵۱

یکی از بزرگترین و مدرن‌ترین تولید کنندگان منسوجات مردانه و زنانه

از پنبه
پولیستر ـ ابریشم مصنوعی
پولیستر ـ کتان
پولیستر ـ پشم

منسوجات
بوزکورت

one of the greatest, and the most modern establishments that manufactures men's and women's fabrics made of cotton, polyester - viscose, polyester - cotton, polyester - wool

صفحات ویژه آر.سی.دی

همکاریهای سه کشور در زمینه‌های فرهنگی و اطلاعاتی

شورای وزیران آرسی‌دی دراجلاس ۱۹۷۴ خود در تخت جمشید این عقیده را بار دیگر تایید نمود کـه میراث مشترک فرهنگی سه کشور عضو زمینه مساعدی بوجود آورده و اعضا منطقه‌ای میتوانند آنرا پایه و مبنای همکاریهای خود قرار دهند شورای وزیران از توسعه دامنـه همکاری بین‌سه‌کشور عضو در رشته های اطلاعات و فرهنگی‌و اجتماعی که با اجرای های وسیع مبادله و سایر فعالیتها صورت میگیرد اظهار رضایت نمود.

د راعلامیه تاریخی مشترک که پس از ملاقات سران سه کشور ایران و پاکستان و ترکیه در ۲۱ ژوئیه ۱۹۶۴ و ایجاد آرسی‌دی صادر شد ودر آن تصمیمات ونظرات کنفرانس منعکس گردید چنین‌گفته شده است :

«ایران و پاکستان و ترکیه بارشته های تاریخی و فرهنگی بیکدیگر پیوند دارند . این سه کشور دارای میراث‌مشترک بوده وفرهنگ ملی هر یک متاثر از مبادلات مداومی است که قرنها بین آنها جریان داشته است».

اقدامات زیادی از آن تاریخ تاکنون برای آگاهی از میراث فرهنگی و تسهیل استفاده از ارتباطات جمعی برای توسعه اطلاعات وافکار بمنظور توسعه تفاهم بین ملل‌منطقه صورت گرفته است دستورالعملهای سران سه کشور دراین زمینه فورا بمرحله‌اجرا گذاشته شد ودو سمینار در باره « میراث مشترک»درسالهای ۱۹۶۵ و ۱۹۶۶ تشکیل گردید.

در سالهای پس ازآن که سازمانهائی برای اجرای برنامه های پیشنهادی بوجود آمد سبب گردید که همکاری اجتماعی و فرهنگی درسرتاسر منطقه آرسی‌دی شکل منظمی بخود گرفت که نمونه‌ای از آن آورده میشود تادانسته شود که‌این‌برنامه‌چقدر موثر بوده است.

کمیته فعالیتهای اجتماعی که شامل کلیه موضوعات اجتماعی‌و فرهنگی درچهارچوب آرـ سی‌ـدی میباشد کار خودرا تحت دو برنامه « همکاری فرهنگی» و «اطلاعات» انجام میدهد.

فعالیت دراین‌زمینه‌دو شکل بخودگرفته است .

● فعالیتهای موسسه فرهنگی آر ـ سی‌ـ دی.

● فعالیتهای سه کشور عضوکه‌بوسیله دبیرخانه آرسی‌دی هم آهنگ میشود و معروف به برنامه مبادلات فرهنگی آرـ سی‌ـدی میباشد.

موسسه فرهنگی آر ـ سی ـ دی

این موسسه که مرکز آن در تهران‌بوده ودارای دو شعبه یکی در استانبول و دیگری د راسلام آباد میباشد فعالیت خود راز ژوئن ۱۹۶۶ آغاز کرد کمیته فعالیت های اجتماعی که یکماه پس ازکنفرانس سران در استانبول درسال ۱۹۶۴ آغاز بکار کرد به موسسه مزبور ماموریت داد که‌دردرجه‌اول مطالعات و تحقیقاتی راجع به سنتها و عادات و رسوم اجتماعی‌منطقه بعمل آورده و نتایج مطالعات مزبور را بصورت کتابو بولتن و نشریه های‌مرتب بزبانهای ملل منطقه منتشر نماید.

موسسه فرهنگی آرـ سی‌ـدی نه تنها کوشش خودرا معطوف به انتشار نتیجه تحقیقات مرتب در زمینه های فرهنگی و تاریخی درایران‌و پاکستان و ترکیه‌نموده بلکه مبادرت به انتشار جزوات و نشریاتی درباره تحولات معاصرمنطقه‌در زمینه هنری وفرهنگی و ادبیات کرده است . علاوه‌بر اینها کتابخانه های نسبتا بزرگی تاسیس نموده که در یکی از آنها در اداره مرکزی بیش از ۴۵۰۰ کتاب در باره موضوعات مربوط گردآوری‌شده‌است. موسسه‌تاکنون در حدود ۵۵ کتاب بصورت تالیف یاترجمه منتشر نموده است. برخی از کتب مزبور مورد توجه دانشمندان واقع شده ویکی از آنها بعنوان کتاب درسی در دانشگاه تدریس میشود . پنج جلد راهنمای خطوط ایرانی که موسسه تهیه و منتشر کرده‌تنها مجموعه کامل در باره موضوع میباشد.

از جمله فعالیتهای دیگر موسسه فرهنگی آرـ سی‌ـ دی انتشار یک نشریه بزبان انگلیسی است که هر سه ماه یکبار چاپ میشود ودر آن مطالبی راجع به میراث فرهنگی مشترک وجود دارد.

در دهه‌ایکه مورد بررسی قرار گرفته موسسه به دولتهای‌عضو در زمینه تجدید نظر در کتب دبیرستانی جغرافیا کمک کرده وبسیاری از اشتباهات کتب موجود را تصحیح و اطلاعات کاملی در باره کشور های عضو منتشر نموده است.

برنامه مبادلات فرهنگی آر ـ سی ـ دی

یکی از هدفهای اصلی آرـ سی‌ـدی از ابتدای بوجود آمدن‌آن‌توسعه آگاهی در باره رشته های میراث فرهنگی و مذهب و سایر عوامل مشترک در تمدن سه کشور بوده است تاملل این منطقه بااین آگاهی بیکدیگرنزدیکترشوند. برنامه مبادلات‌فرهنگی بااین مقصودکمک زیادی نموده است و بهمین جهت برنامه مزبور در سالهای‌گذشته مرتبا توسعه یافته است.

فعالیتهای برنامه مبادله فرهنگی شامل بازدید شخصیتهای برجسته ، استادان و نقاشان‌همراه‌باتشکیل نمایشگاههاو هنرمندان وورزشکاران وگروههای جوانان و غیره میباشد.

بموجب‌این‌برنامه تاکنون ۱۵ گروه هنری از کشورهای‌عضو بازدید نموده و برنامه های نمایش هنری با کمک آرسی‌ـ دی اجراء نموده‌اند . نمونه‌ای از این فعالیتها سفرگروه رقص ملی پاکستان در آوریل ۱۹۷۳به‌ایران بودکه‌مرکب از پنجاه‌هنرمند از رقاصه و موسیقی نواز بودند که در تهران‌و اصفهان نمایش داده و برنامه های متعدد رادیوئی ، تلویزیونی از جمله یک برنامه مشترک هنرمندان ایرانی‌وپاکستانی را باموفقیت بسیار اجراء نمودند.

درضمن‌ورزش نیز مسابقات متعدد از شطرنج گرفته تا کشتی بین ورزشکاران‌سه کشور اجراءشده‌است. در برنامه مسابقات ورزشی‌سال ۱۹۷۴ـ۱۹۷۵ مسابقات‌دوچرخه سواری و کشتی آزاد د رایران وفوتبال در پاکستان و مشت زنی و بسکتبال در ترکیه اجرا شد .

باتوجه باهمیت‌این مسابقات بین‌جوانان کشورهای‌منطقه‌مسابقات و ورزشی‌مخصوص ترتیب داده و قرار شد که اردو های تابستانی‌در کشورهای عضو تشکیل شود.

فعالیتهای دیگرازقبیل نمایشگاههای‌نقاشی وشناسائی درجات تحصیلی دانشگاهی در کشورهای عضو و تشکیل تالار هـای مخصوص برای برقراری نمایشگاهها و غیره میباشد.

شورای برنامه ریزی منطقه‌ای در پنجمین اجلاس خوددر ماه مه ۱۹۶۶ توصیه کرد هر کشورعضواقدامات خاصی برای ایجاد همکاری بیشتر در میان زنان کشور های عضو آرسی‌ـدی بعمل آورد و بعنوان اولین اقدام سمینارتحت نظر آرـ سی‌ـ دی در مورد « موقعیت زنان» در سال‌بعد درتهران تشکیل‌شد.این سمینار پیشنهاداتی درزمینه‌توسعه همکاری و تماس بین‌زنان منطقه بعمل آورد که بیشتر این پیشنهادات عملی شده است یکی از فعالیتهائی که در زمینه‌توسعه همکاری بین زنان کشورهای عضو بعمل آمده برنامه وسیع بازدید های زنان از کشورهای یکدیگر میباشد که‌تحت برنامه مبادلات فرهنگی صورت میگیرد.

وسائل ارتباط جمعی

دراین زمینه هدف بیشتر متوجه انتشار اطلاعات مربوط بفعالیتهای آرـ سی ـدی میباشد و برای این مقصود برنامه‌هائی بمنظور ایجاد همکاری نزدیکتر بین‌وسائل ارتباط جمعی کشورهای عضو و توسعه امور مربوط به روابط عمومی تهیه و بمرحله اجراء گذاشته میشود . بخش اطلاعات دبیرخانه‌آرسی‌ـدی وظیفه ایجاد هماهنگی را بعهده دارد دبیرخانه نشریه مطبوعاتی حاوی اطلاعات و اخبار مربوط به جلسات سمینار ها و بازدید های‌مبادله وغیره منتشر کرده‌وترتیب انتشار مصاحبه های مربوط به فعالیتهای آرـ سی‌ـ دی رادر مطبوعات داخل و خارج منطقه میدهد. دبیرخانه هر ساله بروشوری منتشر می کند که شامل کلیه فعالیتهای آرـ سی‌ـدی میباشد.

از ژانویه ۱۹۷۴ شروع به انتشار « مجله آرسی‌ـدی»هر سه ماه یکبار گردیده است. هدف این نشریه آگاهی بیشتر از مسائل آرـ سی ـدی و کوشش برای یافتن راه حل آنها میباشد.

فعالیت دیگر تقویم آرسی‌ـدی است که سه نوع تقویم درایران و پاکستان وترکیه حاوی اطلاعات مفیددرباره‌هر کشور منتشر میکند. بخش اطلاعات دبیرخانه آرـ سی‌ـ دی تاکنون۶۵ نشریه بزبانهای مختلف در باره سازمان منتشر کرده‌است.

بمنظور شناساندن آرـ سی ـدی در خارج از منطقه‌سه‌کنفرانس مرکب ازمقامات اطلاعات جهانگردی سه کشور در ژنو و پاریس ووین تشکیل گردیده و شرکت کنندگان تصمیم‌گرفتندجهات مختلف فعالیت های آرـ سی‌ـ دی رادر خارج از منطقه منتشر کنند.

علاوه براین نمایندگان مطبوعاتی کشور های عضو در خارج مرتبا جلساتی داشته و نمایشگاههای عکس تشکیل داده‌اند.

مراسم مربوط به سالروز پیدایش آرـ سی ـدی‌در۲۱ ژوئیه فرصت مناسبی‌است برای دبیرخانه که فعالیتهای این سازمان‌را در معرض‌افکارعمومی بگذارد.باین مناسبت پیام دبیرکل‌ازشبکه های رادیو وتلویزیون کشورهای عضومنتشرو‌پذیرائیهای متعددی برپاگردیده‌و مقالات خاصی درباره موفقیت های آرسی‌ـدی‌منتشرمیگردد بهمین‌مناسبت هر ساله تمبر های یادبود خاصی بوسیله دولتهای عضو چاپ میشود.

راههای دیگری نیز برای بهترشناساندن آرـ سی‌ـدی به عموم وجود دارد . از جمله انتشارنقشه راههای آرـ سی‌ـ دی ، کتب راهنماو نشریات مصور و نمایش‌فیلم در مناطق روستائی کشورهای عضو می باشد.

فعالیتهای مربوط به همکاری کشورهای عضو آرـ سی‌ـدی‌در زمینه اجتماعی و فرهنگی و اطلاعاتی در دهسال گذشته با موفقیت عظیمی همراه بوده است . گرچه علل زیادی برای‌این موفقیت میتوان شمرد ولی‌ازهمه‌مهمتر احساس یگانگی و یکرنگی است که بین هرسه ملت وجود دارد . و این احساس‌برپایه‌میراث اجتماعی وفرهنگی و آرمانهای آنان برای آینده روشن‌تر از جهات مادی و معنوی قرار گرفته است.

FIBER DRUM

بسته‌بندی مطمئن وزیبا
ومقرون بصرفه بامحصولات

کوتسان

صنایع شیمیائی
صنایع غذائی
صنایع داروئی

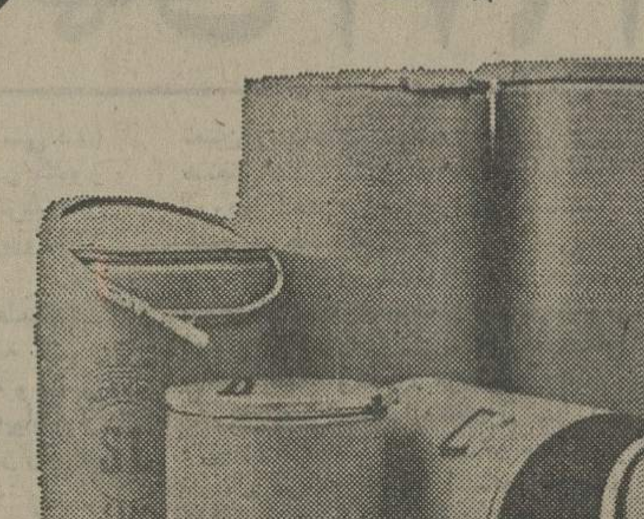

.صنایع فولادی
.صنایع نساجی
صنایع ماشین‌سازی

KUTSAN Ambalaj sanayi
FARUK ÖZGEN
BESIkTAŞ OSMAN PAŞA MEkTEBI SOk. 2/1.
ISTANBUL. TURkEY Tel .483678 470145 Cab. kUSAN

TURKEY — EXPORT
E.C.A
MANUFACTURE AND EXPORT

- SANITARY EQUIPMENT
- CENTRAL HEATING FITTINGS
- LPG REGULATORS VALVES
- OXYGEN REGULATING VALVES
- CAMPING VALVES
- DIE CASTING WORKS

GENERAL DISTRIBUTOR
ELMOR
TESİSAT MALZEMESİ TİCARET A.Ş.
KEMERALTI CAD. 37 KAT 2-3
KARAKÖY-İSTANBUL-TURKEY

صادررات ترکیه
E.C.A
مدرن ترین شیرآلات برای ساختمانهای مدرن
ساخت ترکیه
پخش از : شرکت المور (استانبول)

سرویس مرتب روزانه میهن تور به تهران استانبول

دایر شدن خط زمینی بین‌تهران‌ـ اروپا، در جلب و جذب‌توریست و توسعه صنعت توریسم‌از یکسو ونیز آسایش‌و رفاه‌مسافرانی که از ایران‌به‌اروپا میروندو فرصت بیشتری دارند تا از شهر ها و کشور های بیشتری دیدن کنند ، تاثیر فوق‌العاده‌و بسزائی دارد.

این خط که ازطرف شرکت میهن‌تور ـ یکی از پرسابقه ترین ومعتبرترین شرکتهای مسافر بری وحمل‌ونقل دایر گردیده است ، بابر خورداری کامل از تجربیات شرکت«میهن‌تور»از طرف مسافران ترکیه و بطور کلی اروپا مورد استقبال فراوان قرار گرفته‌است.

شرکت میهن تور ، نخستین شرکت مسافربری و حمل و نقل زمینی است که فعالیت خود را‌تا آنسوی مرزهای‌کشور توسعه و گسترش داده و هـم اکنون سرویس مسافربری‌این‌شرکت بین تهران ـ استانبول،بطور روزانه دائروهرروز گروهی ازمسافران رابه استانبول میرساند .تردید نیست که استقبال مسافران ازخط زمینی تهران‌ـاستانبول و اروپا نتیجه مستقیم سرویس خوب و

مرتب و خدمات و پذیرائی بین راه‌وهمچنین اتوکار های مجهز، لوکس وراحتی است‌کمیهن تور در این خط بکار انداخته است . اتوکار های‌مجهز سوپر دولوکس شرکت‌میهن تور با همکاری‌برجسته ترین شرکتهای حمل و نقل و مسافربری ترکیه ، به رانندگان‌پر تجربه و مطمئن،در پدید آوردن رضایت‌خاطرمسافران زمینی‌تهران‌ـ استانبول واروپا بسیار موثرمی باشد .

شرکت مسافربری میهن تور با تجربه و باسابقه ۴۰ سال فعالیت در زمینه حمل و نقل و مسافربری درآینده نزدیک دامنه فعالیت‌خود رادر خارج‌ازکشور گسترش داده وبین تهران و کلیه کشورهـای توریستی اروپاونیز کشور های پاکستان‌و افغانستان سرویس های زمینی مرتب دایر خواهد ساخت.

نمائی از :
دفتر مرکزی
میهن‌تور (تهران)

TÜRK TİCARET BANKASI
Established : 1913
Head office: İstanbul
61 years' experience in Turkish banking system

Offering you,
- Personel, prompt, efficient services
- Complete international banking facilities
- Over 250 branches and modern organisation in Turkey
- Correspondents throughout the world

Branches authorized to conduct international Banking Transaction:

Adana
Ankara
Antalya
Bursa
İskenderun
İzmir
Mersin

In İstanbul :
Head office :
Foreign Department
Exchange Center,
Beyoğlu
Fındıklı
Galata
Hasırcılar
İstanbul
Nuruosmaniye
Sultanhamam

بانک تجارتی ترکیه
تاسیس ۱۹۱۳
با ۶۱ سال تجربه درسیستم بانکی
اداره مرکزی : استانبول
خدمات زیر را انجام میدهد :
- تمام خدمات بانکی
- خدمات بانکی در سطح بین‌المللی
- بیش از ۲۵۰ شعبه درسراسر ترکیه

آدنا — اسکندرون
آنکارا — ازمیر
آنتالیا — مرسین
بورسا

شعبه استانبول
شعبه مرکزی قره‌کوی (بخش خارجی ، ارز و سایر خدمات بانکی)
بی‌اوغلو — هازیرجی‌لار
فیندیکلی — نوروس‌مانیه
گالاتا — سلطان‌حمام

صفحات ویژه آر.سی.دی

فعالیت‌های ارزنده همکاری عمران منطقه‌ای در سالهای ۱۹۷۴ و ۱۹۷۵

همکاری‌عمران‌منطقه‌ای (آر سی دی) متعاقب کنفرانس سران عالیقدر کشورهای ایران، پاکستان و ترکیه در استانبول در تاریخ سی‌ام تیرماه ۱۳۴۳ بوجود آمد.

هدف این سازمان در وهله‌نخست توسعه فعالیت‌های آبادانی سه کشور برادر بوسیله همکاری فعالانه ومستمر بین آنها در سطح منطقه‌ای میباشد و کنفرانس استانبول راههای زیر راابرای نیل به‌این هدف مشخص نمود:

- جریان آزاد کالا و همکاری نزدیکتر بین موسسات تجارتی سه کشور.
- ایجاد طرحهای مشترک
- همکاری گسترده‌تر بین بخش حمل‌ونقل و ارتباطات سه کشور.
- استفاده از تسهیلات آموزشی و فرهنگی موجود در منطقه وتوسعه تماسهای فرهنگی و افزایش آگاهی از میراث سه کشور.

آر- سی- دی با گذشت زمان به پیشرفتهای چشمگیری نایل آمده دامنه همکاری بین سه کشور در چهارچوب آن گسترش مداوم داشته است وسال ۷۵-۱۹۷۴ نیزمصداق همین امرمیباشد.

طرحهای صنعتی

سه کشور عضو آر سی دی فرده طرح مشترک صنعتی موافقتنامه امضاء نموده‌اند که عبارتند از :

طرح آلومینیوم در ایران ، طرح های کاغذ اسکتاس، پلیرینگ، اولترا مارین‌بلو وکمک‌خفر در پاکستان وطرح های تانگستن کارباید ، بورکس و بوریک‌اسید، فیلترهای گریز از مرکز و فیلترهای مخصوص ، آسبولاتورو نتراسایکلین در ترکیه .

طرحهای مشترک فوق در سال ۷۵-۱۹۷۴ به فعالیت‌های خود ادامه دادند و نیز حجم ارسال فرآورده‌های تعدادی از این طرحها به کشورهای آر سی دی، بخصوص دربوردبورکس وبوریک‌اسید، آلومینیوم، الترامارین‌بلو نتراسایکلین ، تانگستن‌کارباید و کاغذ اسکتاس، افزایش یافته است.

برنامه تحقیقاتی مشترکی بمنظور تعیین زمینه‌های جدید همکاری که صنعتی شدن سریع سه کشور بوجود آورده است در دست اجرا میباشد

همچنین جلسه‌کمیته صنعتی آر سی دی بزودی اجلاس بلندپایه‌ای خواهد داشت تا همکاری صنعتی بین سه‌کشور درحال حاضررابررسی ونیزپیشنهاداتی برای توسعه وتحکیم آن ارائه دهد.

برنامه‌تعیین‌استانداردهای آر سی دی درزمینه کالاهای مورد علاقه سه‌کشور تابحال در مورد ۲۴ استاندارد به توافق منجر گردیده است .

نفت و پتروشیمی

امکانات همکاری منطقه‌ای دراین زمینه تاکنون به‌طور کامل بررسی‌نشده و به فعالیت‌های مربوط به احداث پمپ بنزین در نواحی مرزی سه‌کشور وعرضه بنزین هواپیما از طرف شرکت نفت ترکیه به هواپیمائی ملی ایران در فرودگاه استانبول محدود بوده‌است.

گسترش تجارت

کوشش بمنظورایجاد زمینه‌مساعد برای گسترش تجارت میان ایران، پاکستان و ترکیه ادامه دارد. حجم مبادلات بازرگانی بین سه کشور در سال ۱۹۷۳ نسبت به سال پیش ازآن دوبرابر شد. سال ۷۵-۱۹۷۴ شاهد افزایش بیشتر حجم مبادلات فیمابین است

موافقتنامه ترانزیت‌ایران‌وپاکستان در مامه ۱۹۷۰ به امضاء رسید و مذاکرات مربوط به امضاء موافقتنامه های مشابهی بین ایران و ترکیه و پاکستان و ترکیه ادامه دارد.

موضوع برقراری تعرفه‌های ترجیحی آرسی دی در سال گذشته با علاقه و جدیت پیگیری شد. کمیته‌های متشکل از معاونان وزارت بازرگانی سه‌کشور در ماه مه ۱۹۷۰ در آنکارا تشکیل گردید و گامهائی را که باید برای حصول به تعرفه‌های ترجیحی برداشت برشمرد .

جهانگردی

یک کارشناس سازمان ملل متحد در سال گذشته از سه کشور دیدار و گزارشی در مورد امکانات منطقه برای توریسم بین‌المللی تسلیم نمود . روسای سازمان‌های جهانگردی سه کشور نیز در ماه مه ۱۹۷۵ در آنکارا گردهم آمدند و برنامه‌ای برای توسعه جهانگردی در منطقه تنظیم نمودند.

بیمه

پنج صندوق بیمه اتکائی‌آرسی‌دی برای بیمه آتش‌سوزی، دریائی ، حوادث، هواپیمائی، و مهندسی ، در سال گذشته فعالیت‌های خود راگسترش دادند. از زمان تاسیس این صندوق‌ها در سال ۱۹۶۷ ، تعداد شرکت‌های‌عضو به ۴۱ و درآمد ناخالص آن به‌سالانه ۱٫۲ میلیون دلار بالغ شده است.

پنج صندوق بیمه اتکائی از ژانویه ۱۹۷۰ صندوق واحدیرا بوجودآوردند وتصور میرود این‌اقدام مرحله ایجاد شرکت بیمه اتکائی آر سی دی باشد.

حمل و نقل و ارتباطات

پیشنهاد مربوط به ایجاد اتحادیه پستی «آر سی دی» بطور اصولی‌مورد موافقت قرار گرفته است .

شاهراه «آر سی دی» که آنکارا را از راه ارزروم، تبریز، تهران، اصفهان، یزد، کرمان وکویته به کراچی وصل میکند در دست توسعه و تکمیل است. طول این شاهراه ۵۱۷۴کیلومتر میباشد که ۱۲۰۷ کیلومتر ان در خاک ترکیه ۲۶۵۰ کیلومتردرخاک ایران و ۱۳۱۷ کیلومتر در خاک پاکستان واقع شده است .

عملیات جاده‌سازی در داخل خاک ترکیه پایان یافته است و تنها فعالیت های مربوط به ترمیم و توسعه جاده ادامه دارد. در ایران تنها ۵۷۵کیلومتر از جاده تکمیل نشده است. در بخش مرز پاکستان، جاده میان شورگاز و میرجاوه نیاز به اسفالت‌ریزی دارد . در پاکستان به استثناء ۳۷۲ کیلومتر جاده خاکی، بقیه شاهراه اسفالت شده و عملیات ترمیمی ادامه دارد .

شبکه راه‌آهن ایران اخیرا از یزد تاکرمان توسعه یافته‌ودولت‌شاهنشاهی اعلام داشته است این خط را تاپایان سال ۱۹۸۰ به زاهدان ادامه خواهد داد. پاکستان نیز برنامه مشابهی برای توسعه همزمان خط زاهدان - کویته بموقع اجراء گذاشته است. در مورد خط آهن ایران - ترکیه ، کوشش‌برای ایجاد تسهیلات بیشتر ادامه دارد.

خطوط کشتیرانی «آر سی دی» به فعالیت خود در راههای دریائی داخل منطقه و خطوط امریکا ادامه دادند. گشایش‌کانال‌سوئز موقعیت مستحکمتری را برای خطوط کشتیرانی آر سی دی بوجود خواهد آورد.

همکاری فنی

در برنامه همکاری فنی «آر سی دی» مبادله دانشجو، کارآموز و کارشناس، برگزاری سمینار ، عرضه دانه و نهال و انتشار اطلاعات‌فنی‌مربوطه پیش‌بینی شده است. در سال ۷۵ - ۱۹۷۴ در چهارچوب این برنامه ۷۹ دانشجو ، ۲۴ کارآموز و چهار کارشناس مبادله شده‌اند و دو سمینار یکی در پاکستان در مورد عمران شهری و خانه‌سازی و دیگری در ترکیه درزمینه‌امور اداری درماه مه و ژوئن ۱۹۷۵ برگزارگردیده است .

روسا سازمان انرژی اتمی سه کشور نیز در لوای برنامه همکاری‌فنی آر سی دی در پاکستان گرد هم آمدند و راههائی را برای توسعه همکاری فیمابین از جمله ایجاد یک شورای منطقه‌ای پژوهشهای علمی و اتمی برشمردند .

امور فرهنگی واطلاعاتی

برنامه تحقیقاتی و انتشاراتی موسسه فرهنگی آر سی دی در سال ۷۵-۱۹۷۴ گسترش یافت. موسسه فرهنگی باانتشار کتاب تازه تعداد نشریات‌خودرا به‌رقم ۵۲ رسانید. انتشارات جدید موسسه عبارتند از :

- فهرست کتابهای خطی فارسی جلد ششم
- فریدالدین گنج‌شکر
- آثار مینیاتور ترکیه
- رومی و سنت‌های صوفیگری
- اثرمولانابرکشورهای آرسی‌دی
- غزلیات حافظ

در چهارچوب مبادلات فرهنگی «آر سی دی» در سال گذشته دو استاد دانشگاه پاکستانی از ایران‌وترکیه‌دیدن کردند، یک استاد دانشگاه و یک‌مددکار اجتماعی برجسته‌ترک به‌ایران‌وپاکستان مسافرت نمودند ویک استاد دانشگاه، یک نماینده مجلس ودوکارشناس امور فرهنگی ایرانی بزودی از پاکستان و ترکیه دیدن خواهند کرد، نمایندگان شورای کتابهای‌درسی کشورهای‌عضو ازمنطقه دیدن‌کردند، یک‌عکاس‌پاکستانی آثار خود را در تهران و در آنکارا به معرض نمایش گذاشت و دو نماینده سازمان زنان هر کشور به دو کشور دیگر آرسی‌دی مسافرت نمودند. پانزده دانش‌آموز از هریک از کشورهای پاکستان و ترکیه در اردوی رامسر شرکت کردند و مسابقه بوکس، فوتبال ودوچرخه‌سواری ارسی‌دی درپاکستان و ترکیه برگزار گردید.

وسائل ارتباط جمعی

برنامه همکاری‌میان وسائل ارتباط جمعی سه کشور شامل ملاقات روسای رادیو تلویزیون و خبرگزاریها و دیدار خبرنگاران و گردهم‌آئی و ابسته‌های اطلاعاتی و غیره میگردد . بعنوان مثال در سال گذشته پانزده خبرنگار ایرانی، پاکستانی و ترک از سه کشور دیدن کردند .

دبیرخانه آر سی دی در سال‌گذشته انتشارات زیر را به طبع رسانید:

- مجله آر سی دی
- اخبار آر سی دی
- گزارش‌هجدهمین‌اجلاس‌وزیران آر سی دی
- گزارش اقتصادی سال ۱۹۷۴

معبد هادریان در ازمیر

رام

بزرگترین سازمان تجارت خارجی ترکیه RAM DIS TİCARET A.Ş.

فرآورده های اصلی- وسایل ساختمانی- اجناس خانگی- خمیرگوچه‌فرنگی و انواع کمپوت میوه - منسوج و پنبه- زیرپوش های دوخته- لوازم‌داروئی- اتومبیل- اتوبوس تانکر و قسمت های خودکار صنعتی- رادیاتور های فولادی- پشم شیشه

خدمات کشتیرانی میان‌بنادر مدیترانه

علاوه بر فهرست تولیدی فوق رام شمارا برای تحقیقات‌راهنمائی میکندو نیز سازمان های صادراتی ترکیه را در اختیار درد

رام در انگلستان و ایتالیا - لیبی-عراق- کویت - لبنان - مصر و یزدوی در ایران نماینده دارد .

RAM DIS TICARET A.S.
Istiklal Caddesi, 347 Beyoglu Istanbul, Turkey
Telephone : 44 15 81 Telegraph : RAM ISTANBUL, Telex : 22485 RAM TR
"RAM IS THE EXPORT ORGANISATION OF KOC HOLDING"

ERNAK NAKLİYAT VE TİCARET A.S.

شرکت حمل ونقل ارناک

اولین شرکت حمل ونقل بین المللی

با ۱۲ سال خدمت صادقانه به بازرگانان ایران

Şubeler:

1-	ERNAK A.Ş. Tuna cad. 14/10 ANKARA	Teleks: 42812 Phone: 17 17 46
2-	Ernak A.Ş. Istasyon cad. 59 ERZURUM	Telex: 74132 Phones: 1301 and 3282
3-	Ernak A.Ş. Maraşal fevzi çakmak cad 44 İSKENDERUN	Telex: ..... Phone: 4556
4-	Erank A.Ş. İstiklal cad. 33/a MERSİN	Telex: 6718 Phone: 1261
5-	Ernak A.Ş. Sehit Fethibey cad limboz han İZMİR	Phone: 41717
6-	Ernak A,Ş KAPUKULE	Phone:12
7-	ERNAK A.Ş. GURBULAK	Phone 8
A-	TEHRAN İRTİBAT BÜROSU: İ.T.T.Co Ltd Ave. Vila 72 TEHERAN	Phones: 836393 829343 820142
B-	Suriye İrtibat Bürosu: M.A.S. Baron Str. ALEPPO.	Phone : 14808
C-	COMAMAR .SL. Rue de Rhone 78 CENEVRE	Telex: 289742 Phone: 288333

ناساش (ترکیه)

صادرات

ورقه‌های آلومینیومی (ساده و برجسته و شه‌ذوذ نقه)

انواع ورق باچاپ رنگی لاک الکل و غیره

باآدرس زیر مکاتبه کنید

Nasas Alüminyum Sanayii ve Ticareti A.Ş.
Büyükdere Cad. No: 48 Kat 4-5
Mecidiyeköy/Istanbul
Telephone : 46 65 63
40 25 92
47 97 61
Telex : : 22540 ALME TR
Telgraf : Alüminyum-Istanbul

بالاخره باران ببارد یا نبارد؟!

هیچ شرحی ، گویاتر از خود عکس نیست !

اگر باران نبارد :

صحنه ـ ما دانش آموزان کوی ابراهیم آباد صحنه میدانیم باران نعمت خداست . ما باران را دوست میداریم، اگر باران نبارد ، ما گندم و برنج نخواهیم داشت ، سیب زمینی و پیاز هم پیدا نمیکنیم . مزارع و مراتع خشک میشود، گوشت کمیاب میشود ، مرغها از تخم میروند و خیلی بد میشود.

اگر باران ببارد :

مادانش آموزان کوی ابراهیم آباد صحنه میدانیم ، که باران باهمه خوبیها ، ما را از درس و مشق می‌اندازد . بنابر این هر روز بارندگی شود ما پس از مقداری دست بدعا برداشتن، باید مشغول خالی کردن گلو لای و باتلاق محل پرجمعیت خود بشویم ، تالااقل راه عبور برای خود درست کنیم . پس از آن، موقعی که بخانه میرسیم ابتدا مقداری از دست پدران و مادران گرامی خود کتک میخوریم ، آنها بما میگویند : **مگر صحنه شهرداری ندارد، که شما باگل‌ها سروکله میزنید؟»** پس از خوردن کتک و شنیدن مقداری امثال و حکم ، به‌کمک مادران خود دست و پا و لباس های خود را پاک و پاکیزه میکنیم ، پس ما نتیجه گرفتیم که پنج ماه از سال ، باران با همه فوایدش ما را از درس و مشق باز میدارد و اعصاب اولیاء مان را هم خراب میکند .

خبرنگار اطلاعات در صحنه درپایان این مطلب نوشته است: کوی ابراهیم آباد که از پر جمعیت ترین محلات این شهر است ، در ایام بارندگی مبدل به باتلاق بزرگی میگردد که عبور بزرگ سالان هم از آن مشکل میشود ، چه رسد به صدها دانش آموز دختر و پسر که برای رفتن بمدرسه راه دیگری ندارند توجه شهرداری صحنه را به حل این مشکل ، جلب می‌کنیم .

این درد دل هادر بطری آب وچکمه نمی گنجد!

گاوگان ـ بازدید های اخیر استانداران از شهرستان های حوزه استان و رسیدگی به مشکلات اهالی عده‌یی را سخت خوش آمده و این اقدام را به فال نیک گرفته‌اند دلیلش هم این است که ، ساکنان هر شهر میتوانند بدون واسطه ، نیازمندی هایشان را مستقیما با آقای استاندار در میان بگذارند .

بعنوان مثال عده‌یی از اهالی مراغه مشکل خرابی آب آشامیدنیشان رابانشان دادن یک بطری آب گل‌آلود به استاندار حل کردند ، اهالی میانه با تقدیم کردن چکمه توجه استاندار را به گل و لای کوچه های میانه جلب کردند ، با این تفاصیل عده‌یی از معتمدین گاوگان هم که این اخبار را در روزنامه خوانده‌اند ، با مراجعه به دفتر نمایندگی اطلاعات در این بخش ، از استاندار آذربایجان شرقی دعوت کرده‌اند برای رسیدگی به نیازمندیهای گاوگان ، از این بخش هم دیدن کند .

این عده اظهار امیدواری کرده‌اند که دعوت آنان صددرصد مورد قبول آقای استاندار واقع شود .

آنها افزوده‌اند که ماقول میدهیم از بطری ابوچکمه در گاوگان خبری نباشد و یادآور شده‌اند که مشکلات آنها در بطری و چکمه نمی‌گنجد ....

موج ناله و نفرین، پشت سر سارقین!

همـــدان ـ در یک سرقت بی‌سابقه ۹ کیلو ازتریاک هائی که سهمیه معتادان مجاز بود ، بدست «ناتریاکی»ها افتاد .

چند شب قبل داروخانه « دکترپارسا» در شهرستان همـــدان ، مورد دستبرد قرار گرفت . در این سرقت سارق یا سارقین از میان همه اموال داروخانه ، دو فقره انتخاب کردند : تریاک ، پول نقد !

بقرار اطلاع ، بیش از صاحب داروخانه معتادان صاحب کوین از این ضایعه (!) متاثر شده‌اند و بعلت تاخیر وعدم موفقیت در اجرای برنامه ، نفرین هائی به سارقین کرده‌اند که اگر مورد اصابت و اجابت واقع شود ، سارق راناکار خواهد کرد .

در حال حاضر ماموران آگاهی همـــدان ، در تعقیب سارقین داروخانه پارسا هستند .

دلالان سیب‌زمینی و پیاز در خدمت اهالی !

شمیران ـ دلالان ،پیازو سیب‌زمینی‌را از اتاق‌اصناف از قرار کیلوئی ۱۵ ریال میخرند و به نرخ هر یک هزار گرمی پنجاه ریال میفروشند

این عده که قصدی جز راحت کردن خریداران ندارند و راضی به معطلی آنان در داخل صف های مربوطه نیستند بمشتریان گفته‌اند که ، اعتقاد چندانی به مادیات ندارند و یک امر معنوی را دنبال میکنند !

دلالان جوان که این‌روز ها در اغلب کوچه های شمیران طبق های اخلاص خود را پر از سیب زمینی و پیاز کرده و با سه‌برابر قیمت اصلی به‌خریداران عرضه میکنند، با همه ارادتی که به همشهریهای خود دارند سبب میشوند که سیب زمینی ، پیاز التفاتی اتاق اصناف که‌صرفا برای مصرف اهالی با قیمت ارزان عرضه میشود ، همچنان، گران فروخته شود و کسی رنگ ارزانی را نبیند .

سرویس فنی «سیا» مامور نصب ..

بقیه از صفحه ۱۴

مطمئن تر است. او بخصوص بر روی محرمانه ماندن محل کشتزار و عملیاتی که در آن انجام می شود و حساسیت شدیدی که‌نسبت باین‌موضوع وجود دارد تاکید بسیار کرد و گفت از بسیاری از کشور های جهان کار آموزانی دراین محل‌آموزش می بینند درحالی که مطلقا نمی دانند در کدام نقطه از جهان بسر میبرند . مسلما ماحتی نخواهیم‌توانست یک نگاه به آنها بیندازیم .

در مورد محرمانه ماندن‌نام این محل نیز چنان حساسیتی وجود داردکه بما اکیدا توصیه شد نام آنرا به همه همکلاس هایمان در دورمخدمت که این دوره را نمی بینند و حتی به کارمندان رسمی‌سیا و همچنین به همسرانمان نباید بگوئیم ، هیچکس کلمه انزوا را بزبان نمی آورد و در مکالمات خصوصی خودمان هم هرگز لازم شد از آن با کلمه‌محشزار یاد می کنیم .

قرار است اولین دوشنبه سال نو ، خود را به کشتزار معرفی کنیم . اینک احساس آرامش میکنیم و هیجان و اشتیاق معمولیم فرو نشسته است . به شخصی که مورد پسندم بود رسیده‌ام و فقط یک بدبختی‌غیر منتظره‌ممکنست مرا از این سعادت محروم کند . فقط شش ماه دیگر آموزش مطالعه برای یادگرفتن این حرفه درپیش‌دارم ، پس‌از آن ماموریتی در یک دفتر عملیات پنهانی و پس‌از یک یا دو سال‌اعزام بیک‌ماموریت عملیات مخفی در خارج از کشور ...

ادامه دارد

هواپیمائی ملی ایران ـ هما ـ

آگهی استخدام

هواپیمائی ملی ایران «هما» با گسترش سریع درسطح بین‌المللی ، نیروی انسانی خود را با برخورداری از مزایا و در اختیار قراردادن امکانات زیر استخدام نموده و بهمکاری دعوت مینماید.

۱ ـ آموزشهای عمومی برای توسعه و تعالی فکری و دانش کلی وآموزش زبان برای بعضی‌از رشته‌ها .
۲ ـ آموزشهای تخصصی در«هما» و موسسات ملی و انجمنهای علمی بین‌المللی خارج ازکشور برای توسعه وپیشبرد وآگاهیهای شغلی.
۳ ـ برخورداری از حقوق و مزایای مکفی.
۴ ـ امکانات رفاهی گسترده.
۵ ـ استفاده از بیمه‌های موسسات داخلی و موسسات بین‌المللی.
۶ ـ بیمه عمر چه درحین کار و چه خارج از محیط کار.
۷ ـ مزایای مسافرت با «هما» و سایر خطوط هواپیمائی برای خود و خانواده.

الف ـ شرایط عمومی

۱ ـ قبول شدن درآزمایشات هوش و استعداد.
۲ ـ قبول شدن در معاینات پزشکی برطبق استاندارد پزشکی «هما».
۳ ـ سپردن حداقل ۵ سال تعهد خدمت در بعضی از رشته‌های مختلف که در جدول تنظیمی آگهی مشخص شده است.
۴ ـ آشنائی کامل به زبان انگلیسی برای مشاغل کارشناسی و مهندسی و تا اندازه‌ای مناسب برای بعضی از مشاغل دیگر.

شغل مورد درخواست	تحصیلات و تخصص	وضعیت سربازی	حداقل تجربه و تعهد خدمت	حداکثر سن
۱ ـ مهندس هواپیما	لیسانس مهندسی در رشته فنی هواپیما	با اخذ تعهد، معافی	ـ	۳۵ سال
۲ ـ مهندس مکانیک	« « « مکانیک	گرفته خواهد شد.	۵ سال تجربه	« «
۳ ـ مهندس الکترونیک	« « « الکترونیک	داشتن برگ معافی	« «	۳۵ «
۴ ـ مهندس ساختمان و تزئینات داخلی	« « « ساختمان و تزئینات داخلی	« «	« «	۴۰ «
۵ ـ کارشناس اموراداری	لیسانس اموراداری یا رشته‌های مشابه	« «	« «	۴۰ «
۶ ـ کارشناس امور آموزشی	لیسانس دررشته مدیریت اداری یا بازرگانی	« «	« «	« «
۷ ـ کارشناس امور بازرگانی	لیسانس اقتصاد و بازرگانی یارشته‌های مشابه	« «	« «	۳۵ «
۸ ـ حسابدار	دیپلم ریاضی یا مشبعی	« «	« «	۳۰ «
۹ ـ ماشین نویس	« حداقل باسرعت ۴۰ کلمه فارسی یا ۴۵ کلمه لاتین یاهردو	« «	ـ	« «
۱۰ ـ شورت هند تایپیست	« « « ۸۰ کلمه در دقیقه و ۷۵٪ صحت	« «	۳ «	۳۵ «
۱۱ ـ پانچیست	« با حداقل معدل ۱۴	« «	« «	« «
۱۲ ـ کارآموز برای مکانیکی هواپیما	« طبیعی، ریاضی، برق، مکانیک با حداقل معدل ۱۴	« «	۵ سال تعهد خدمت	۲۵ «
۱۳ ـ کارآموز برای تدارکات، بازرگانی، مالی اموراداری و ارتباطات	« طبیعی، ریاضی، بازرگانی باحداقل معدل ۱۴	« «	« «	۲۵ «
۱۴ ـ گارد هوائی	دیپلم « « « « « ۱۴	« «	۵ سال تعهد خدمت	۲۵ «
۱۵ ـ سرپرست تعمیرات موتور زمینی	دیپلم	« «	۱۰ سال تجربه	۳۵ «
۱۶ ـ کارآموز کمک مکانیک هواپیما	حداقل قبولی سیکل اول متوسطه یا برابر آن	« «	۵ سال تعهد خدمت	۲۵ «
۱۷ ـ تعمیرکار تلفن واپراتور	« « « « «	« «	۵ سال تجربه	۳۰ «
۱۸ ـ مکانیک اتومبیل	« « « « «	« «	« «	۳۵ «

هواپیمائی ملی ایران ـ هما ـ

شغل مورد درخواست .....

تاریخ :

نام خانوادگی | نام | تاریخ تولد | شماره شناسنامه | محل صدور

نام پدر | شغل پدر

وضعیت نظام وظیفه : آیا خدمت کرده‌اید ☐ معاف شده‌اید ☐ چه نوع معافی دارید ☐

آماده بخدمت هستید ☐ تاریخ اعزام بخدمت: ماه سال

تحصیلات: رشته تحصیلی: معدل:

۱ـ ۱ـ ۱ـ
۲ـ ۲ـ ۲ـ
۳ـ ۳ـ ۳ـ
۴ـ ۴ـ ۴ـ

ماه و سال پایان تحصیلات: نام دبستان

۱ـ « دبستان
۲ـ « دانشکده
۳ـ
۴ـ

آدرس داوطلب

شماره تلفن خود یا یکی از بستگان (فقط برای تماس)

سوابق خدمت داوطلب

۱ـ نام موسسه از سال تا سال
۲ـ
۳ـ
۴ـ
۵ـ

محل امضاء داوطلب

توجه:

از داوطلبان فوق الذکر خواهشمند است دو قطعه عکس ۳×۴ و فتوکپی مدارک تحصیلی ، فتوکپی معافی سربازی باضافه فرم تکمیل شده مزبور تا تاریخ ۲۵۳۵/۲/۲۰ بصندوق پستی ۲۸۰۰ تهران ارسال دارند.

خواهشمند است در پشت پاکت شغل مورد درخواست خود را مرقوم فرمائید.

حقوق بگیران وجاسوسان «سیا» در دنیا ۷

نوشته : فیلیپ آگی

سرویس فنی «سیا»: مأمور نصب میکروفون، شکستن قفل و بازکردن نامه‌های محرمانه!

قسمت اطلاعات (D.D.J) درواقع تلفیق کننده‌ای است که نیازمندی های اطلاعاتی را تعیین و شخصا نیز در جمع آوری قسمت هایی ازآن دخالت میکند و علاوه برآن ارزشیابی‌و تطبیق اطلاعات بدست آمده را با واقعیت‌بعهده دارد و میتوان گفت آخرین پرداخت محصول ساخته شده و آماده ساختن کامل آن دراین قسمت صورت میگیرد . این قسمت از چندین دفتر مختلف تشکیل‌شده که هر یک از آنها قسمتی از وظایف ایجاد هماهنگی بین بخش های مختلف اطلاعاتی را بعهده دارند . این دفاتر ، عبارتند از:

دفتر اطلاعات جاری (O.C.J) دفتر برآورد های ملی (O.N.E) دفتر اطلاعات پایه (O.B.J) دفتر اطلاعات علمی (O.S.I) دفتر تحقیقات و گزارش ها (O.R.R) دفتر مرکزی مراجعات (O.C.R.) دفتر عملیات (O.O) سرویس اطلاعاتی رادیو های خارجی (F.B.I.S) مرکز ملی کشف و توجیه تصاویر (N.P.I.C)

ازما خواسته شد که نمونه هایی از گزارش‌های‌ویژه مختلفی راکه مربوط باین دفاتر میشد بنویسیم وازچنددفترنیز بازدید کردیم . مسئله جالب توجه که در اینجا باید متذکر شوم آنست که ۸۰ درصد از اطلاعات مورد استفاده ازاین دفاتر که براساس آن گزارش های قطعی تهیه می‌شود از نشریات علنی و آشکار مانند مطبوعات علمی و فنی ، سخنرانی های سیاسی و دیگر اسناد غیر محرمانه و عادی‌کسب میشود . و بیست در صد بقیه اطلاعات را از طریق عمال‌مخفی و یاتوسل به تکنیکهای پیشرفته اطلاعاتی کسب میکنند و البته تفاوت این دوطریقه کسب‌اطلاع از لحاظ آموزش آنها ، بستگی به محتوا و حساسیت اطلاعات بدست آمده از منابع علنی و آشکار دارد قسمت پنهانی جمع‌آوری اطلاعات سیا را (D.D.P) مینامند که به سرویس مخفی (C.S) نیز معروفست .این قسمت، تشکیل شده‌است از یک تشکیلات مرکزی با مراکز و پایگاه های فعال که تقریبا در سراسر کشور های جهان گسترده است . گرچه ما تشکیلات مرکز (D.P) رامورد بررسی قرار دادیم امابما گفته شد که جزئیات چگونگی فعالیت ها وعملیات محرمانه ، فقط در مراحل بعدی تدریس و مطرح خواهد گردید. تنها آن دسته از کارآموزان «جوت» که داوطلب‌خدمت‌در (D.D.P) میشوند و کتبا متعهد میگردند که به هر نقطه جهان مامورین پیدا کنند، قبول خواهند کرد که برای دیدن دوره تعلیماتی عملیاتی پنهانی به «کشتزار» اعزام شوند، بقیه یعنی کسانیکه میل دارند در دیگر قسمت‌های سیابجز (D.D.P) کارکنند، درستاد مرکزی‌تعلیمات مخصوصی خواهند یافت. تنه عظیم سرویس عملیات مخفی به دو قسمت مجزایعنی دفاترعملیاتی و ستادهای عالی تقسیم گردیده است‌دفاترعملیاتی‌مسئول‌یک‌نواحی مختلف جهان را از لحاظ جغرافیایی بعهده دارند و البته چندین سرویس تخصصی نیزبا این دفاتر همکاری دارند .ستاد های عالی ، مسئول اقدامات هماهنگی و بررسی کلیه فعالیت های عملیاتی ـ درحدود وظایفی که برایشان تعیین و طبقه‌بندی شده و براساس تئوری کلی عملیاتی سیا هستند ـ در سازمان قسمت اخیر سه‌ستاد عالی‌وجود دارد .

۱ـ اطلاعات خارجی (F.J)
۲ـ جنگ روانی و عملیات‌شبه نظامی (P.P)
۳ـ ضد اطلاعات (C.J)

انتشار روزنامه

ستاد اطلاعات خارجی ، مسئول عملیات جمع آوری اطلاعات و ستاد جنگ روانی و عملیات شبه نظامی، مسئول اقدامات اجرائی است .ستاد ضد اطلاعات وظایف حمایت‌و پشتیبانی و محافظت‌ازدوستاد اول را بعهده دارد . تفاوت بین جمع‌آوری اطلاعات و اقدامات اجرائی در آنستکه درجمع‌آوری هرگز نباید اثر و نشانی ازاقدام انجام شده برجای بماند ، در حالیکه در اقدامات اجرائی‌همواره اثرات آشکاری ظاهر میگردد .

برای مثال یک اقدام‌اطلاعاتی جمع‌آوری ، ممکنست اعزام یک مامور سیا بصورت محرمانه به وزارت دفاع شوروی باشد و این مامور از نقشه های نظامی شوروی مرتبا باید گزارش بدهد در حالیکه یک اقدام اجرائی امکان دارد بصورت انتشار یک روزنامه روشنفکری ضد کمونیستی که از لحاظ مالی سیا به‌آن کمک میکند بوده و یک سازمان مهاجران شوروی که فرضا مقرآن‌در پاریس است‌وظیفه توزیع این روزنامه را بعهده گیرد .

اسامی عوامل وجاسوسان «سیا» در سراسر جهان

۱۷۸ـ گیل استرپ ـ کامر (ویلی) : معاون رئیس کل پایگاه مونتویدئو. رئیس کل پایگاه سان سالوادر.

۱۷۹ـ گومز ـ رودولف: معاون کل قسمت نیمکره غربی ـ رئیس پایگاه سانتیاگو (شیلی) در اوائل دهه شصت وسپس رئیس پایگاه «سیا» در لیسبون پایتخت پرتغال.

۱۸۰ـ گون کالوز ـ هاملت: دبیراول سفارت اوروگوئه در هاوانا پایتخت کوبا، عامل سیا در اتحادیات ضد کوبائی.

۱۸۱ـ گودپاستور ـ آنی: افسر اطلاعات‌پایگاه مکزیکوسیتی ومعاون رئیس پایگاه در امور ارتباطات .

۱۸۲ـ گودوین ـ جک: مدیر کل انستیتوی آموزش اتحادیه‌های کارگری اوروگوئه ونماینده‌در انستیتوی‌آمریکائی توسعه آزادی کار( ) عامل «سیا» است و برای‌این سازمان بصورت کنتراتی کار میکند.

۱۸۳ـ گورتایر ـ فدریکو : سرهنگ دوم‌ارتش‌اکوادرکه توسط برادرش «جرج گورتایر» در پایگاه «کیتو» استخدام شد.

۱۸۴ـ گورتایر ـ جرج: سرهنگ‌بازنشسته ارتش‌اکوادر. مشاور سابق «یونس» رئیس جمهوری اکوادر و نماینده پیشین این کشور در هیئت دفاع از قاره آمریکا،در واشینگتن عامل پایگاه کیتو در اقدامات سیاسی و اطلاعاتی در ایالت «آمباتو».

۱۸۵ـ گریس.جی.پیتر: رئیس هیئت مدیره شرکت «دبلیو ـ آر»، گریس و شرکا. یک کمپانی معظم چند ملیتی‌که در سراسر کشورهای آمریکای لاتین سرمایه‌گذاری فراوان کرده است. رئیس هیئت مدیره انستیتوی آمریکائی توسعه آزادی کار و مرد پیشگام «سیا» در اقدامات کارگری.

۱۸۶ـ گنفدراسیون کارگران اروگوئه: یک تشکیلات کارگری که از جانب پایگاه «گوایاکیل» برای عملیات‌کارگری مورد استفاده قرار میگرفت ولی پس از آنکه در سازمان خود تجدید نظر کرد رابطه‌اش با «سیا» قطع شد.

۱۸۷ـ گاس: افسر مامور استخدام در اداره کارگزینی «سیا»ـ اصل و نسب او یونانی است.ولی‌نام خانوادگیش‌را فراموش کردم. نویسنده این کتاب بوسیله همین شخص استخدام شد.

۱۸۸ـ هانکه ـ جان: افسر عملیاتی «سیا» و مسئول‌ستاد وپشتیبانی برای حفظ امنیت «یونتادل‌استه» در اوریل۱۹۶۷.

۱۸۹ـ هارت ـ جان: رئیس کل عملیات ضد دوبائی‌در ستاد مرکزی «سیا» ، شغل قبلی وی رئیس پایگاه رباط (پایتخت مراکش) بوده است.

۱۹۰ـ هاروود ـ پل: رئیس کل پایگاه «سیا» در کیتو .

۱۹۱ـ هاسکینز ـ لوید: دبیر اجرائی فدراسیون‌بین‌المللی کارگران نفت و پتروشیمی ( ). مسئول «سیا» دراین سازمان.

۱۹۲ـ هارتی ـ رالف: افسر عملیاتی «سیا» در«مونته‌ویدئو که بدون عنوان رسمی و بصورت کنتراتی برای «سیا»کار میکند. ظاهرا نمود میکندکارمند موسسه‌بازاریابی «توماس». اچ. مایئر»و همکاران است که مرکز اصلی آن در شهرشیکاگو است.

۱۹۳ـ هاسمن ـ سینتیا: افسر عملیاتی سیا در قسمت امور مربوط به شوروی و کشورهای اقمار در پایگاه مکزیکوسیتی.

۱۹۴ـ هامز ـ ریچارد : معاون «سیا» در امور برنامه‌ریزی بعدا مدیر کل«سیا» شد.

۱۹۵ـ هنسی‌جک: معاون‌مدیرعامل‌شعبه فرست‌نشنال‌سیتی بانک در «مونته‌ویدئو» عامل تهیه ارز برای «سیا»

۱۹۶ـ هربرت ـ ری: معاون رئیس قسمت نیمکره‌غربی.

۱۹۷ـ هیستادروت: کنفدراسیون کارگری اسرائیل که «سیا» از آن برای عملیات کارگری استفاده میکند.

۱۹۸ـ هولمز ـ ند : رئیس پایگاه مونته‌ویدئو که بعدا بسمت رئیس پایگاه «گواتمالاسیتی» برگزیده شد.

۱۹۹ـ هود ـ ویلیام: رئیس‌کل‌عملیات قسمت‌نیمکره‌غربی

۲۰۰ـ هورتون ـ جان: رئیس پایگاه مونته‌ویدئو و بعدا رئیس پایگاه مکزیکوسیتی.

نظارت بر سازمان های دانشجوئی

سرویس عملیات مخفی‌همچنین چهار قسمت ویژه برای دادن خدمات به بقیه واحد های خود دارد این چهار قسمت عبارتند از :

۱ـ قسمت تشکیلات بین‌المللی (S.O) که برروابط سیا با تشکیلات و سازمان های‌کارگری ،جوانان دانشجویان ، حرفه‌ای و رسانه های گروهی در سراسر جهان نظارت دارد . فعالیت های این قسمت توسط (S.O) با عملیات قسمت جنگ روانی و عملیات شبه نظامی و همچنین قسمت ها و شاخه‌های محلی مربوط و هماهنگ میگردد. تماس بین سیا و ماموران این قسمت ممکن‌است ازطریق‌یک افسرتابع سازمان مذکور و یا در صورتی که مربوط به عملیات خاصی‌باشد که در یک منطقه صورت‌میگیرد. توسط یک افسر عملیاتی پایگاه آن منطقه صورت گیرد .

۲ـ قسمت سرویس فنی (T.S.D)

وظیفه پشتیبانی و کمک به تمام عملیاتی را که در حوزه جغرافیایی مربوط انجام می گیرد و این کمک از طریق کارشناسان مختلف در امور نصب میکروفون و گوش کردن به مکالمات موردنظر ـ عکس‌برداری ـ شکستن قفل ـ مکاتبات نامرئی ـ بازکردن و بستن محرمانه نامه ها و مکاتبات وتغییر قیافه‌اشخاص ـ قراردادن اشیاء لازم در جا های نامرئی ـ شناسائی خط اشخاص و شناسائی افراد مورد نظر از راه تجزیه بزاق (آب دهان) آنها روی ته‌سیگار، لیوان ونظایر آن ، صورت می گیرد . این کارشناسان همه دراختیار عمل تعلیماتی سیا هستندو هم‌مستقلا وظایفی را که به آنان ارجاع میشود انجام میدهند .

در گروهی از کشور های خارجی که عملیات سیا در آنها وسیع تر و حساس تر است چندین پایگاه مستقل سرویس فنی در محل به پایگاه های اصلی سیاه کمک میرسانند .سرویس فنی‌همچنین برای بالا بردن سطح کارآئی خود یک‌برنامه آموزشی‌دائمی دارد که یکی از هدف های عمده آن دستیابی‌به روش‌های جدید اطلاعاتی بخصوص برای محافظت از ارگان های مختلف سیا در برابر نفوذ سرویس‌های جاسوسی‌خارجی بویژه کگ‌ب (سرویس امنیتی شوروی) است .

۳ـ قسمت (D) وظیفه این قسمت کمک به آژانس امنیت ملی برای‌کشف رمزهای مختلف دولت های خارجی است . وقتی لازم می شودکه عملیاتی علیه ارتباطات کشور های دیگر انجام گیرد آژانس امنیت ملی (N.S.R) متوسل به سرویس های اطلاعاتی برادر نظیر سرویس اطلاعات نیروی زمینی ودیگر نیرو ها که کلیه آنها مجهز به‌دستگاه های گیرنده وضبط قوی‌برای کشف مکالمات و ارتباطات نظامی کشور های کمونیست هستند میگردد .

علاوه براین آژانس‌امنیت ملی میتواند از قسمت (D) کمک بگیرد که‌ضمنا مسئولیت عملیات هماهنگی اطلاعاتی را که سیا برای آن آژانس تامین میکند بعهده‌میگیرد با این‌ترتیب وظیفه اصلی قسمت (D) بدست آوردن اطلاعات لازم برای برنامه ریزی عملیات استخدامی کارشناسان کشف رمز و یا نصب دستگاه های مختلف گیرنده برای کشف محتوای پیام های محرمانه است و دائما در جستجوی شناخت واستخدام افرادکار کشته در این زمینه ها است.

مرکز اسنادمهم

بنظر میرسد که قسمت (D) شلوغ ترین وبغرنج ترین واحد قسمت های عملیاتی سرویس عملیات مخفی است، اما فعالیت‌های این قسمت نیز نظیر قسمت سازمان های بین‌المللی با واحد های مستقردر حوزه های جغرافیائی مختلف و روسای پایگاه های خارجی هماهنگ می گردد .

قسمت آرشیو و اسناد (R.I.O) درسرویس‌عملیات مخفی همان نقشی رادارد که قسمت آرشیو و تکمیل اطلاعات (O.C.R) در سازمان اطلاعات (زیر نظر دبیرکل‌سیادر اموراطلاعات) انجام میدهدو اگر مختصر تفاوتی بین آنها وجود داشته باشد ، بعلت وجود اختلاف میان نیازمندی های آن دو سازمان است .

بخوبی روشن است که‌سیا برای بوجودآوردن این‌قسمت یک سنت از پول خود را هم هدر نداده است چه بهترین سیستمی که میتوان برای بایگانی و استفاده از اسناد بوسیله‌ماشین های(آی‌بی‌ام) تشکیل داد در این قسمت بوجود آمده‌است . برای‌مطالب مهم و نیمه مهم اطلاعاتی مربوط به هر کشور جهان سیستم شماره گذاری وجود دارد و عین این سیستم در مورد عمال و کارکنان سیا و مراحل مختلف هریک از پروژه های عملیاتی نیز هست.

با استفاده از دستگاه های الکترونیک و میکروفیلم به‌آسانی میتوان براساس روش طبقه‌بندی اطلاعات با فشار یک دکمه ،فورا یکسند راازمیان میلیون ها سند بیرون کشید. با تشکیلاتی که شرح مختصر آن گذشت‌قسمت آرشیو اسناد بصورت خزانه مرکزی تمام اطلاعات مورد لزوم و قابل نگهداری سازمان اطلاعاتی سیا و همچنین پایگاه های محلی در سراسر جهان درآمده است .

سازمان زیرنظر مدیرکل در عملیات پشتیبانی (D.D.S) درواقع نقش سرویس یاری دهنده سیا را بازی می کندو قسمت مهم این یاری‌و پشتیبانی، نصیب سازمان اطلاعاتی و عملیات مخفی می گردد . برنامه‌تعلیم کارمندان‌جزء (جوت) نیز باین سازمان وابسته است . مهم ترین ادارات این سازمان عبارتند از کارگزینی ـ امنیت ـ تعلیمات ـ امورمالی ـ ارتباطات وامور لجستیکی .

هریک از این ادارات ، وظایف بسیار مهمی دارند ، ولی قسمت عمده ما کار ـ آموزان بشدت اصرار می ورزیم که برنامه تعلیمات ویژه را به بینیم و به‌قسمت عملیات پنهانی ماموریم. چند روز قبل لیستی از کسانی را که برای اعزام به «کشتزار» قبول شده بودند خواندند .اسم من هم درآن لیست بود ، اما عجیب‌آنکه اسم همه را میشد در آن لیست پیدا کرد . پس از قرائت لیست جلسه کوتاهی تشکیل شد تا درباره برنامه ما در «کشتزار» اطلاعاتی بدهند .

ظاهرا بنظر میرسد که در کشتزار ما نیازی به وسیله حمل‌ونقل نداریم . به ماشماره تلفنی در واشنگتن داده شدکه مستقیما از این شهربه‌کشتزار مربوط می‌شود و مخصوص استفاده اعضای خانواده‌کسانی است که در طول هفته می خواهند از حال همسران یا بستگان خود مطلع شوند ویا مطلبی را به آنان درمیان بگذارند ولی اکیدا توصیه‌شد که از این شماره فقط در موارد بسیار ضروری استفاده شود و سرانجام افسرمذکور نام و محل واقعی کشتزار را بما گفت و همچنین توضیح داد که برای رسیدن به آن و همچنین گزارش دادن ، چه راه ها و وسائلی آسان تر

بقیه درصفحه ۱۳

بسوی کشتزار

نام رسمی کشتزار (یعنی‌نام مستعار آن) ، «انزوا» (ISOLATION) است‌و اسامی مستعار را همیشه با حروف بزرگ می نویسند و «انزوا» یک منطقه آموزش مخفی است که با پوشش یک عنوان نظامی فعالیت‌میکند. با واشنگتن چند ساعت راه فاصله دارد و در شش ماه آینده قسمت اعظم اوقات ما در آنجا خواهد گذشت روز های جمعه اجازه داده میشود که هرکس مایل باشد برای تعطیلات پایان هفته نام‌نویسی کند .

افسری که اطلاعات لازم‌را به ما میداد گفت یک سرویس هوایی روزانه متعلق به سیا (با عنوان پوششی نظامی)بین فرودگاه ملی‌واشنگتن وکشتزار وجود دارد ، اما از این سرویس غالبا کارمندان سیا که ماموریت های کوتاه‌مدت دارند استفاده می کنند نه کسانی که برای مدتی طولانی باید در آنجا بسر برند . به پیشنهاد افسر توضیح دهنده همه ما به دسته های چهار یا پنج نفری تقسیم شدیم و برای هریک از گروه ها یک‌اتومبیل درنظر گرفته شد تا همسران ما بتوانند در طول روز های هفته از آن‌برای کار وگردش در واشنگتن استفاده کنند .

درمرکز آرشیو «سیا»، بافشاریک دکمه ، فورا یک سند را ازمیان میلیونها سند ، بیرون می کشند

آموزگاران بسیاری‌ازسراسر جهان در «کشتزار» آموزش‌می‌بینند،اما هیچکدام نمی‌دانند که درکدام‌نقطه ازجهان بسر می برند !

قسمت تشکیلات بین‌المللی «سیا» بر روابط این سازمان باتشکیلات کارگری ، دانشجوئی ، جوانان و رسانه‌های گروهی در سراسر جهان نظارت دارد

نیروی دریائی شاهنشاهی

«آتیه درخشان برای جوانان دیپلمه
در کادر همافری نیروی دریائی شاهنشاهی»

اعزام بخارج

نیروی‌دریائی شاهنشاهی‌ازبین‌دیپلمه های ریاضی و طبیعی تعدادی داوطلب باشرایط زیر جهت کادر همافری استخدام و برای آموزش بکشورآمریکا اعزام مینماید .

۱ـ شرایط :

الف ـ تابعیت دولت شاهنشاهی ایران
ب ـ متدین به‌یکی از ادیان (اسلام ـ مسیحی ـ کلیمی ـ زرتشتی)
پ ـ دارا بودن دیپلم کامل متوسطه در یکی ازرشته‌های ریاضی ـ طبیعی
ت ـ داشتن حداکثر سن ۲۴ سال در صورت‌انجام‌خدمت‌زیرپرچم ۲۵ سال
ث ـ داشتن صحت مزاج و تناسب اندام برطبق گواهی بهداری نیروی دریائی شاهنشاهی
ج ـ نداشتن پیشینه بد
چ ـ نداشتن همسر و افراد تحت تکفل
ح ـ شرکت در آزمایشات روانسنجی و استعداد

۲ـ امتیازات :

الف ـ داوطلبان دوره تعلیمات نظامی را بمدت۱۳هفته د رپایگاه دریائی بندر پهلوی وبمدت ۲۴ هفته دوره زبان را در مرکز آموزش زبان نیروی دریائی شاهنشاهی و آمریکا ویک دوره تخصصی ۱۵ ماهه در امریکا طی خواهند نمود و در طول مدت تحصیل از هزینه زیست ـ پوشاک ـ فوق‌العاده روزانه خارج‌از کشور بارز و ماهیانه مبلغ ۸۰۰۰ ریال حقوق استفاده‌خواهند نمود باضافه فوق‌العاده سختی خدمت .

ب ـ هنرجویان پس از موفقیت در آزمایشات نهائی‌به درجه همافر سومی مفتخر و ترفیعات‌بعدی‌آنها‌برابر قانون همافری ارتش شاهنشاهی خواهد بود .

پ ـ فارغ‌التحصیلان افتخار خدمت در ناو های‌نیروی دریائی شاهنشاهی داشته واز‌پاداش‌سالیانه ـ پس‌انداز تامین آتیه ـ منازل سازمانی نیروی دریائی‌شاهنشاهی درمان رایگان ـ استفاده از فروشگاه های ارتش وازسایر تسهیلات کادر نظامی استفاده خواهند نمود

۳ـ ثبت نام :

الف ـ داوطلبین برای کسب اطلاعات بیشتر وثبت‌نام می توانند همه‌روزه باستثنای روزهای‌پنجشنبه وجمعه دربین ساعات اداری با در دست داشتن مدارک‌مشروحه زیر به مدیریت استخدام‌واقع‌درخیابان‌سپهبد زاهدی جنب مسجدالرحمن ساختمان معاونت پرسنلی نیروی دریائی شاهنشاهی مراجعه نمایند .

ب ـ داوطلبینی که مایلند کتبا ثبت‌نام نمایند می‌توانند مدارک موردنیاز را باپست سفارشی به آدرس مزبور ارسال تا چنانچه واجد شرایط شناخته شدندجهت شرکت در آزمایشات لازمه از آنان دعوت بعمل آید .

۴ـ مدارک مورد نیاز :

الف ـ یکبرگ فتوکپی دیپلم یا گواهی‌نامه ششم‌متوسطه
ب ـ دوبرگ فتوکپی یارونوشت شناسنامه
پ ـ دو قطعه عکس ۴ × ۶
ت ـ آدرس کامل باکروکی محل
م‌الف ۱۵۸۴

بیمه ایران

آگهی

شرکت سهامی بیمه ایران‌به تعدادی کارمند که واجد شرایط زیر باشند احتیاج دارد :

دیپلم ریاضی
حداقل معدل ۱۴
حداکثر سن ۲۵

انجام خدمت وظیفه عمومی‌یا دارا بودن‌معافیت دائم

داوطلبان می توانند با همراه داشتن دو قطعه‌عکس ۴ × ۶ ـ فتوکپی مدرک تحصیلی ـ فتوکپی برگ انجام خدمت یا معافیت و عین شناسنامه حداکثر تا پایان وقت اداری روز ۱۴ر۲ر۳۵ به اداره کل کارگزینی شرکت واقع د رخیابان‌سعدی‌شمالی مراجعه‌و ثبت‌نام‌نمایند. تاریخ‌مسابقه ومصاحبه در موقع ثبت‌نام به اطلاع داوطلبان خواهد رسید .

م الف ۲۳۰۱
آ ـ ۳۸۸۷

شرکت سهامی بیمه ایران

سخنرانی دکتر بیژن یوسفی در کلوپ روتاری شمال تهران :

چپی چشم بچه‌ها پس از بلوغ قابل درمان نیست

دکتر بیژن یوسفی

عواملی چون نامساوی بودن شماره عینك در دو چشم چپی ها و کدورتهائی که درچشم‌وجود داردو یابوجودمی‌آید ، چشمان شما را تنبل کرده و شما را درمعرض کوری‌قرارمیدهد .

برای جلوگیری از تنبلی چشم، وحتی کوری‌از بدو تولدباید بفکربرطرف‌کردن‌این عوامل‌مخرب افتاد . از اینرو اندازه‌گیری دید اطفال درسنین پائین ضروری است در کشور ما نیز مانند سایر کشورهای بزرك باید درتمام مدارس و کودکستان‌هادید اطفال‌رادر شروع‌سال‌تحصیلی اندازه‌گیری کنند و درصورت کم‌بودن دید ، والدین را درجریان بگذارند. چه‌بسا کودکانی که تنها علت‌عدم پیشرفت درسی آنها، اشکال دیدشان است !

مدارس و کودکستانها ، بهنگام ثبت‌نام از کودکان باید میزان‌دید آنها را معاینه کنند

برای رفع نیاز افراد به چشم ، باید بانك چشم در تهران تشکیل شود

چشم هیچ حیوانی حتی میمون ، قابل پیوند به چشم انسان‌نیست

امروز باوسایل جراحی مدرن ومیکروسکوپ اطاق عمل وبخیه های ظریف شانس موفقیت پیوند قرینه در ایران بین هشتاد تا نود درصد است کمتاسفانه بعلت نبودن بانك چشم، پزشکان ایرانی نمی‌توانند این شانس را به بیماران و بخصوص بیماران بی‌بضاعت بدهند. هزینه سفرو بیمارستان جهت‌پیوند قرنیه‌برای خارج مبلغی بالغ بر پانصدهزار ریال است.

این قسمتی از سخنرانی دکتر «بیژن یوسفی»متخصص وجراح بیماریهای چشم و رئیس بخش چشم پزشکی بیمارستان رضا پهلوی است. او که درجه‌فوق تخصص در بیماریهای ته چشم (رتین) و نحوه استفاده ازاشعه لیزر، از دانشگاه «سنت لوئیز» ایالات متحده دارد عضو کالج جراحان امریکا و آکادمی‌چشم پزشکی این کشور است .

دکتر «بیژن یوسفی» که دریک سخنرانی تحت عنوان«جلوگیری از نابینائی بوسیله آموزش ـ اجتماعی» در جلسه ناهارکلوب روتاری شمال تهران سخن‌میگفت در ادامه صحبت‌هایش افزود:

گروهی از خانواده‌ها که کودکان «لوچ» دارند، بتصور اینکه چپی پس از دوران بلوغ قابل جراحی و علاج است،امکان سلامت را از کودکان خود میگیرند، زیرا پس‌از دوران بلوغ واصولا پس از هشت سالگی چشم تنها از نظر زیبائی ترمیم میشود و «بینائی» به چشم‌لوچ برنمی‌گردد.

بانك چشم

دکتر یوسفی ادامه داد:اصولا عمل جراحی چپی که تحت بیهوشی عمومی انجام میگیرد مستلزم یک روز بستری شدن در بیمارستان بوده و بسادگی انجام میشود. البته بعضی از انواع چپی‌ها رامی‌توان توسط دادن عینک یا قطره چشم‌برطرف کرد. گذشته‌از چپی‌های‌مادرزادی بعضی از چپی‌ها در اثرکدورت محیط چشم مانند آب مروارید مادرزادی یا ضربه‌ای قبل ازهفت سالگی ایجاد میشود که در این صورت، جراحی‌لوچی بهتراست در سال های‌اول‌زندگی‌وحداکثر تا سن هشت سالگی انجام‌شود.

دکتر «بیژن یوسفی» سپس به‌الزام وجود بانکهای چشم دربیوندهای قرنیه اشاره‌کرد و گفت: تاکنون چشم هیچ حیوانی حتی میمون قابل پیوندبه چشم‌انسان نبوده‌است، تامین این منبع که عبارت از چشم انسان بعد از فوت می‌باشد، مستلزم حس انسان دوستی و همکاری افراد اجتماع است.

در اغلب کشورهای‌مترقی افراد در زمان زندگی چشم‌های خود را جهت پیوند قرنیه‌بعد از فوت ، وقف انسانهائی می‌کنند که براثر حادثه‌ای‌قادر به دیدن نیستند.

به‌این افراد انسان دوست، یک کارت شناسائی توسط بانک چشم داده میشود. پس از فوت در اثر تصادف ویا بیماری چشم افرادیکه دارای این کارت شناسائی هستند به بانک چشم منتقل میشود ودر دسترس جراحان چشم قرار میگیرد تا در بازگرداندن‌بینائی به‌افراد نیازمند پیوند قرنیه، مورد استفاده قرار دهند.

نکته بسیار جالب اینکه در «بالتیمور» ایالت متحده آمریکا کمیته‌ای مرکب از یک چشم پزشک، کشیش، رئیس صنف راننده‌های کامیون، معلم، مددکار اجتماعی و دیگر افراد غیرطبیب تشکیل شده است که در این زمینه باهم همکاری دارند. آنها پس از بررسی جنبه‌های‌انسانی و اجتماعی این امر خیر، هریک بنوبه خود دست به تبلیغ و تشویق مردم برای بخشیدن‌چشم خود بعد از فوت جهت پیوند قرنیه میزنند .

اما متاسفانه در شهر تهران تعداد بیشماری از افراد که دراثر تراخم یاضربه و یا عفونت و غیره مبتلا به لک قرنیه ونابینائی شده‌اند ، محتاج به پیوند قرنیه هستند . اما هزینه سفر و بیمارستان جهت پیوند قرنیه‌برای فردی که مجبور شود برای یک ماه ونیم به خارج از ایران مسافرت کند در حدود پانصد هزار ریال است. از این‌رو اغلب ایرانیانی که چنین استطاعت‌مالی را ندارند بالاجبار عمری با نابینائی بسر میبرند.

این تعداد بیماران ،نیازمند کمک سایر افراد اجتماع هستند. بنابراین اگر تشکیلاتی درمملکت ما ایجاد شود که مانیز بتوانیم بانک چشم داشته باشیم، تعداد زیادی از نابینایان توانائی‌دیدن خواهند یافت.

گزارشهای داخلی

دانشگاه تاریخی «ربع رشیدی» بازسازی میشود

نمائی ازباقیماندقلعه ربع‌رشیدی و شهرک قدیمی موسوم بهمین ربع‌رشیدی وجودداشته است‌که اکنون برای‌احیای این دانشگاه نام .در این‌محل دانشگاه‌معروف

اقداماتی دردست انجام است

منطقه «ربع‌رشیدی» تا چند سال دیگر تبدیل به یکی از شهرک های‌مدرن جهان‌خواهد شد.

دانشگاه آذرآبادگان ، در اجرای‌اوامر علیاحضرت‌شهبانو تصمیم گرفته است دانشگاه تاریخی ربع‌رشیدی را که زمانی در زمره دانشگاه های معتبر دنیا بوده و بتدریج‌روبه ویرانی نهاده ، احیا کند .

از سوی دیگر اداره کل فرهنگ و هنر استان‌آذربایجان شرقی نیز ، اعلام کرده‌است که در خاتمه عملیات حفاری و باستان شناسی در این شهرک اقدام به تاسیس تالار های نمایش ، سینما ، مراکز اجرای موسیقی خواهد کرد . برای اجرای این‌طرح هزینه‌ای‌بالغ‌بر ۵۰۰ میلیون‌ریال پیش‌بینی‌شده است .

درباره شهرک ربع‌رشیدی درکتاب‌تذکرةالشعرا آمده‌است:

«خواجه رشیدالدین که در اصل همدانی بوده است ، در تبریز عمارت رشیدیه‌را ساخته که عالیتر ، از آن عمارتی‌در عالم دیده نشده است .»

«شاردن» جهانگرد معروف فرانسوی در سفرنامه خودمی نویسد :

«در بیرون شهر در سمت خاور تبریز ، آثار قلعه‌ای پدیدار است‌که قلعه ربع‌رشیدی نام داشته و از بناهای خواجه رشیدالدین فضل‌الله ، وزیر اقداماتی دردست انجام است . غازان‌خان و صاحب تاریخ رشیدی ، در احوال مغول است .

شاه‌عباس این قلعه راتعمیر کرد و به حالت اولیه درآورد، لکن پادشاهان دیگر صفوی تعمیر قلعه را مصلحت‌ندانستند، تا ویران شد.»

ادوارد براون نوشته : «خواجه رشیدالدین همدانی از نوابغ عصر ، در تبریزمحله یا شهرکی بنام ربع‌رشیدی ساخته است که در آن ۲۴ کاروانسرای بزرگ و ۳۰،۰۰۰ خانه ، باغ ، کارخانه ،گرمابه، آسیاب ، کارگاه ،وجود داشته است . در این شهرک ۲۰۰ قاری قرآن از کوفه و شام فرا خوانده شده و در ازای دریافت مزد ، موظفبه تلاوت قرآن و تعلیم غلامزادگان بوده‌اند .

۴۰۰ عالم روحانی نیز از کشور های‌مختلف مامورتدریس ۱۰۰۰ تن از طلاب علوم فقه و حدیث بوده ،هریک دررشته‌ای گمارده شده بودند .

۵۰ پزشک حاذق از بلاد چین و هند و مصر و شام بخدمت برگزیده‌شده، وهریک به ده نفر درس طب میدادند، جراحان و شکسته‌بندان نیز همواره در خدمت دردمندان بودند .»

این شهرک دانشگاهی که مرکز تبادل و پژوهش علم و هنر بوده ، کتابخانه‌ای‌داشته که ۶۰ هزار جلد کتاب نفیس و با اهمیت در آن وجود داشته است .

خواجه فضل‌الله کلیه این تشکیلات بزرگ را از طریق مایدات موقوفات‌اداره میکرده است .

یکی از مقامات دانشگاهی تبریز ، گفته است در اجرای اوامر علیاحضرت شهبانو بزودی شهرک ربع‌رشیدی بازسازی می‌شود و درنظراست که این مرکز بنام «مرکز علمی ربع‌رشیدی» نامگذاری شود .

مدیرکل فرهنگ و هنر استان نیز یادآور شده است پس‌از اتمام حفاری در محل‌دانشگاه ربع رشیدی در این محل با هزینه‌ای درحدود ۵۰۰ میلیون ریال تالار های نمایش سینما، تاسیسات سمعی‌و بصری ساخته خواهد شد .

جوانان مشهد وسیله تفریح می خواهند

قربان پیله‌ور محمدزاغیان محمدسعیدی

رمضانعلی‌ظفریان احمدمقدم اسماعیل بهروزپور

مشهد ـ خبرنگار اطلاعات

«ایجاد مزاحمت برای‌دختران و زنان خودنوعی‌فساد است‌وباید‌باآن مبارزه‌شود»

خبرنگار اطلاعات درمشهد ،با تشکیل‌یك‌میز گرد، موضوع فوق‌را بعنوان یك‌امرحائز اهمیت‌اجتماعی، باچندتن ازجوانان این‌شهر درمیان گذاشته‌ونظرآنان رادراین زمینه همچنین مشکلات و کمبود های‌آنان جویا شده‌است.وشش‌جوان‌مشهدی دراین باره حرف‌زده‌اند.

احمد مقدم

اولین مشکلی که جوانان‌مشهدی باآن‌روبروهستند، کمبود گردشگاه درسطح‌شهراست، بااین‌وضع‌جوانان ساعات بیکاری راخودرا نمیدانند چگونه بایدپرکنندوگاه ناخواسته مرتکب حرکاتی میشوند ،که از نظراجتماعی‌زشت‌و ناپسنداست.

قربان‌پیله‌ور

سینماهای مشهد هم تعدادشان به‌نسبت جمعیت مشهد کم است هم‌فیلمهای مناسبی وارد نمیکنند. گاهی‌هم که‌استثنائا یك‌فیلم خوب روی‌پرده سینماها بیاید آنقدرآنرا نگهمیدارند که‌برای اهالی چندش آورمیشود !

وی افزود: ازلحاظ «باشگاههای تفریحات سالم» نیز بایدبگویم که باشگاه پوریای‌مشهد اولاپنج‌تومان ورودیه دارد، ثانیا برای‌هرنوع‌بازی درهریکساعت مبلغ زیادی باید پول‌بدهیم.

رمضانعلی‌خطریان

تئاتر مشهد فقط‌بدردخیمه شب بازی‌میخورد. در این‌تئاتر علاوه‌بر اینکه بهداشت رعایت‌نمیشود ودود پررنك سیگار، فضایش را خفقان آور میکند، بازی قابل‌توجهی‌نیز ارائه نمیشود.

اسماعیل بهروزپور

جوانان ورزش‌دوست مشهد از نداشتن میدان‌بازی رنج میبرند و اغلب آنان مجبورند در زمستان‌و تابستان‌اززمین‌های‌پرگل‌ولای‌یاخاکی برای‌تمرین استفاده‌کنند. انتظارما اینست‌که مسئولان‌امر مارا دراین باره‌یاری‌کنند.

محمودزاغیان

اگردربالای شهریکی دوگردشگاه وجوددارد، درپائین شهر اصولااز گردشگاه خبری نیست واین‌امر عده‌یی از جوانان رارنج میدهد.

اختلاف و دعوای دو شاعر بر سر کارت دعوت جشن رادیو

★ هوشنگ ابتهاج اخطارکرد که کارت معینی کرمانشاهی را به فریدون مشیری خواهد داد .

★ معینی کرمانشاهی برسر تقسیم کارت دعوت جشن رادیو با هوشنگ ابتهاج بگو مگو کرد.

★ فریدون مشیری ، سیمین بهبهانی و ابراهیم صهبا برندگان ماقبل" و مابعد جایزه ممتاز کارت جشن رادیو !

هرسال بانزدیك شدن ٤ اردیبهشت‌ماه ـ سالروز تاسیس رادیو ایران ـ برسر تقسیم کارت دعوت جشن رادیو، ماجراها و حوادث گوناگونی درگوشه‌و کنار سازمان رادیو تلویزیون، اتفاق می‌افتد .

امسال هم، ازیك‌هفته پیش، جنجال کارت‌های شب‌نشینی رادیو، ازمیدان ارك آغاز شد و تا سربالائی خیابان «جام‌جم» ادامه پیداکرد .

به این ترتیب که رادیوئی‌ها، عقیده دارند باید به هرکدام‌از آنها ، بیش از یک کارت تعلق بگیرد تا با یکی‌ازافرادخانو اده خود در جشن رادیو، شرکت کنند . به همین دلیل آنها نق می‌زنند که چرا بروبچه های

« تلویزیون » باید تعدادزیادی از این کارت‌ها را تصاحب کنند . از طرف دیگر، کارکنان تلویزیون عقیده دارند که « سازمان رادیو تلویزیون » تفکیك پذیر نیست و آنها هم باید از کارت‌های‌جشن رادیو، سهمی داشته باشند .

یکی از جنجال هائی که امسال برسر کارت شب‌نشینی، درگرفت ، ماجرای برخورد هوشنگ‌ابتهاج(ه . الف ـ سایه) و معینی کرمانشاهی ، شاعر و ترانه سرای معروف است. ماجرا چنین آغاز می‌شود که سکرتر آقای ابتهاج ـ سرپرست برنامه های شعر و ترانه ـ تلفن آقای معینی کرمانشاهی را می‌گیرد و از قول ابتهاج پیغام می‌دهد که « اگر درجشن رادیو ، شرکت می‌کنید ،یک کارت برای شما بفرستیم » .

این طرز « دعوت ! » شدیدا به معینی کرمانشاهی که در رادیو ، برای خود حق آب و گل دارد و صاحب ۳۰۰ ترانه در آرشیو رادیو تلویزیون است ، گران می‌آید و بنای اعتراض می‌گذارد . هوشنگ ابتهاج به او پاسخ می‌دهدکه ما مجبوریم اینطور سئوال کنیم و اینطور دعوت به عمل بیاوریم ، چرا که اگر شما نخواهید در جشن رادیو ، شرکت کنید ، کارت را برای آقای‌فریدون‌مشیری،می‌فرستیم، اگر او هم نخواهد بیاید ، کارت به خانم سیمین بهبهانی نعلق می‌گیرد و اگر سیمین بهبهانی هم نیاید ، کارت را به آقای ابراهیم صهبا خواهند داد .

ابتهاج متذکر می‌شود :

ـ از آنجا که فقط یک‌کارت برای کمیته شعر و ترانه در نظر گرفته شده ، آن را با رعایت حق تقدم و سابقه ، به یکی از افراد کمیته می‌دهند و در وهله اول ، این کارت‌حق آقای معینی کرمانشاهی است.

در پاسخ، معینی‌کرمانشاهی می‌گوید :

ـ آیا این کارت ، دستمزد تمام خدماتی است که من طی سال‌ها ، برای رادیو انجام داده‌ام ؟ آیا شما با دادن این کارت ، دارید از خدمات من تجلیل می‌کنید ؟ و آیا فریدون مشیری و سیمین بهبهانی‌و ابراهیم‌صهبا(برندگان ماقبل و مابعد جایزه ممتاز کارت دعوت !) ، خودشان آنقدر در رادیو ، سابقه و اعتبارندارندکه‌برای‌هرکدامشان کارت جداگانه در نظر بگیرید؟

معینی کرمانشاهی می‌گفت:

ـ کاش اینهمه که کارت شب‌نشینی ، در رادیو ارزش و اعتبار دارد ، شعرا وترانه سازان و زحمت‌کشان چندین ساله رادیو اعتبار و ارزش داشتند که برای دادن یک کارت ، قبلا اینطور شرط و قید نمی‌گذاشتند .

بوراندخت معارفی، برای شرکت در کنکور سنتور می‌زند!

این خواننده موسیقی اصیل ایرانی ،این روزها، برای شرکت درکنکور دانشکده هنرهای زیبا ،مشغول‌سنتور زدن است.

« بوراندخت معارفی » که از ٦سالگی فراگرفتن آواز اصیل ایرانی‌را نزد استادان فن، آغاز کرده‌است ، امروزنه تنهابا«سلفژ» وردیف های آواز ایرانی آشنائی دارد، بلکه یک ورزشکار همه فن حریف هم هست که قایقرانی واسکی روی آب و شناو والیبال‌وپینگ‌پنگ‌را با مهارت انجام‌میدهد در عین حال این روزها ،هیچ‌چیزنمیتواند بوراندخت‌را از ساز مورد علاقه‌اش «سنتور» جدا کند .

بوراندخت که برای ادامه تحصیل‌در رشته موسیقی ، عازم امریکاست ، فقط به یک شرط حاضر است این قرار رابهم بزند وآنهم موفقیت درکنکور دانشکده هنرهای زیباست .به‌همین دلیل، این روزها با جدیت تمام مشق سنتور میکند. خواننده ترانه «غم هستی » ، علاوه بر صدای خوشی که در آواز دارد‌در فن بیان و هنرگویندگی هم متبحراست و هم اکنون به عنوان کارمند سازمان‌تربیت بدنی ، گویندگی مسابقات و جشن های ورزشی این‌سازمان را عهده‌دار است .

بوراندخت ،ازدواج نکرده‌است و عاشق مردی هم نیست ،او عشق‌را درردیفهای موسیقی اصیل ایرانی‌یافته‌است ودلش‌با ریتم موسیقی ایرانی ، می‌تپد .

بوراندخت ،از سه‌سال پیش ،همکاری خودرا بارادیو تلویزیون‌آغازکرده‌است وآخرین ترانه او ،«غم هستی »با آهنگ جواد لشکری و شعر بهادریگانه، اخیرا از برنامه « گلچین هفته رادیو» پخش‌شده است .

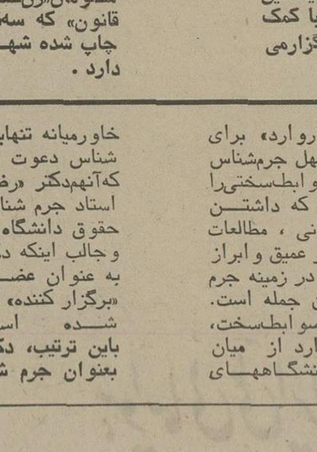

بوراندخت معارفی ، خواننده آشنا به ردیف های‌موسیقی ایرانی این‌روزها،تنها آرزویش ، موفقیت در کنکور دانشکده هنرهای زیباست .

خواننده شهرما ، بوراندخت معارفی، تنها تقاضائی که دارد اینست که همه‌او را مطابق‌شناسنامه‌اش «بوراندخت » بشناسند و اشتباها اورا «پوراندخت » خطاب نکنند .

این استاد جوان ایرانی باغولهای علمی دنیا، بر سر یک‌میز می‌نشیند

این‌روزها دکتر رضا مظلومان سخت در حال‌جمع وجور کردن‌یادداشت هایی است که باید در کنگره‌جهانی «بزمدیده شناسی» یا«ویکتورمولوژی» ارائه دهد . این کنگره در سپتامبر (شهریور) آینده به مناسبت‌دویستمین سال استقلال آمریکا زیر نظر دانشگاه‌هاوارد با کمک چهار دانشگاه معتبر دیگر در شهر « بوستون»برگزارمی شود .

از میان کتابهای دکتر مظلومان«زن‌کشی درلوای قانون» که سه‌بار تجدید چاپ شده شهرت زیادی دارد .

دانشگاه «هاوارد» برای برگزاری این کنگره عظیم‌که در تاریخ پیدایش علوم جرم شناسی ، بی‌نظیر خواهد بود ، چهل جرم شناس برجسته را از دانشگاههای بزرگ جهان انتخاب کردتا در کنگره شرکت کنند و آخرین مسائل‌مربوط‌به«بزه دیده شناسی»رامورد بحث و بررسی قرار دهند .

دانشگاه«هاروارد» برای انتخاب این چهل جرم‌شناس برجسته ، ضوابط‌سختی‌را در نظر گرفته که داشتن معروفیت جهانی ، مطالعات وتحقیقات‌بسیار عمیق وابراز نظریات جدید در زمینه جرم شناسی از آن جمله است. براساس این ضوابط‌سخت، دانشگاه هاروارد از میان استادان دانشگاههای خاورمیانه تنهابرای یک‌جرم شناس دعوت نامه فرستاده که‌آنهم‌دکتر «رضا مظلومان» استاد جرم شناسی دانشکده حقوق دانشگاه تهران، جرم شناسی‌وجامعه شناسی کیفری را تدریس میکند .

او تاکنون ۹۵ مقاله‌علمی بزبان فارسی ، شش مقاله علمی بزبان فرانسه وشش جلد کتاب در زمینه جرم شناسی نوشته است .

خاورمیانه در کنگره «بوستون» شرکت خواهد کرد و در کنار جرم‌شناسان بزرگ دنیا که هر کدام در زمینه تخصص‌خود یک«غول علمی» به حساب می‌آیند(مثل بوزا ـ پیناتل ، زابوو...) سریک میز خواهد نشست‌و آخرین نظریات علمی خود را در زمینه پدیده های‌جرم شیاسی کیفری را تدریس دیده شناسی» که شاخه جدیدی از جرم‌شناسی است به کنگره بزرگ ارائه‌خواهد داد .

دکتر مظلومان که‌هنوزقدم به ٤٠ سالگی نگذاشته از دانشگاه پاریس ، دکترای دولتی در رشته جرم‌شناسی دارد و هفت سال است در دانشکده حقوق دانشگاه تهران، جرم شناسی‌وجامعه شناسی کیفری را تدریس میکند .

او تاکنون ۹۵ مقاله‌علمی بزبان فارسی ، شش مقاله علمی بزبان فرانسه وشش جلد کتاب در زمینه جرم شناسی نوشته است .

۸۳۸۰۱۰-۱۹ تلفن‌های جدید شرکت سهامی خاص تکنی ساز
نماینده انحصاری کارخانجات سوئدالا آربرا SvedalaArbrå
مشهورترین و بزرگترین سازنده انواع مختلف سنگ شکن ـ ماسه شور
و سرند ساخت سوئد
میباشد

ASR automatic setting regulation system for Hydrocone and Superior crushers

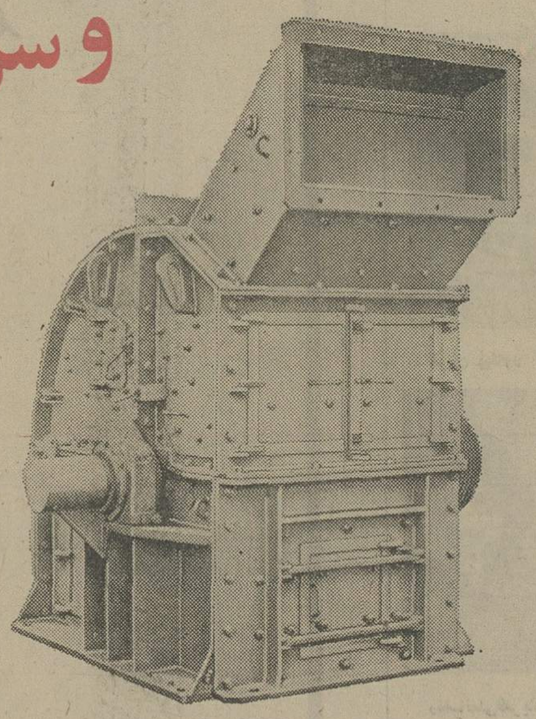

مرغوبیت فولاد سوئد بی نیاز از توصیف است

برای کسب اطلاعات بیشتر وسیله تلفنهای فوق یا به آدرس ـ تهران ـ تخت طاوس ـ نبش خیابان سهروردی (فرح جنوبی) شماره ۱۱۰ مراجعه فرمائید

سئوالات نمونه ششم نهائی و پاسخ آنها

اسامی همکاران آزمون همگانی و امتحان ششم نهائی

فریدون دولو — جعفر گل باباپور — غلامحسین کهتری — منوچهر ارشاقی — عباس حدادزاده — حبیب صدریان — منوچهر ظهیری — پرویز نجفیانی — حسام عطروش — محسن صحافی — احمد محمدی — کیومرث صیامی

صفحات ویژه اطلاعات برای کنکور و امتحانات ششم نهائی

سرویس دانشگاهی و فرهنگی روزنامه اطلاعات برای بهره‌گیری یکسان عموم داوطلبان آزمون همگانی و امتحانات ششم نهایی از دبیران و اساتید باتجربه پایتخت از امروز سئوالات اساسی کنکور و امتحانات ششم نهایی را در صفحات ویژه‌یی منتشر کرده است. هدف اساسی آنست که در تهران، شهرستانها و دور افتاده‌ترین نقاط ایران جوانان تشنه علم و دانش بتوانند سطح آگاهی خود را بالا برده و آمادگی بیشتری برای امتحانات پیدا کنند.

بسیاری از دانش آموزان از کنکور و امتحانات، تصور غول آسایی دارند در حالیکه با کمی تمرین و کسب تجربه به آسانی میتوان در آزمون همگانی و امتحانات ششم نهایی توفیق حاصل کرد.

بهمین جهت از دیروز جواب نمونه سئوالات آزمون همگانی و ششم متوسطه و پاسخ آن ها در صفحات مخصوص «کنکور» بطور وسیعی چاپ و منتشر شد.

سرویس دانشگاهی روزنامه اطلاعات باتوجه به علاقه و تلاش این گروه انبوه که دانشجویان و افراد دانشگاهی فردای ایران خواهند بود و به علت طرح سئوال های متعدد روز افزونی که بامسئولان این بخش روزنامه در میان میگذارند در این شماره نمونه های تفصیلی و دقیق پرسش های آزمون همگانی را در چهار صفحه منتشر میکرد.

در طرح این سئوالات که با همکاری و نظارت برجسته‌ترین استادان و ورزیده‌رشته‌های مختلف انجام گرفته است کوشیده‌ایم اساسی‌ترین مسائل علمی را برای آگاهی و ارتقاء دانش و معلومات داوطلبان ارائه دهیم و حتی‌المقدور از تجربه های ارزنده این هیات علمی که از میان دبیران با سابقه برگزیده شده‌اند و در زمینه مشکلات و نحوه فراگیری دروس و ایجاد رابطه ذهنی دانش آموزان بامحتوای کتاب های درسی صاحب نظرهستند برای راهنمائی داوطلبان کمک بگیریم.

ممکن است این سئوال از خاطر عده‌ای بگذرد که با وجود چاپ دهها کتاب مختلف درمورد سئوالات کنکور و مباعیث تعداد بیشماری کلاس بخصوص آمادگی داوطلبان چرا روزنامه اطلاعات این روش راانتخاب کرده است برای توضیح بیشتر یادآور می شود که هر دانش آموز داوطلب دانشگاهی هنگام مطالعه کتاب‌های راهنمائی و یا حضور در کلاس همیشه نکات و مسائلی مبهم و حل نشده دارد از این‌رو در صفحات روزنامه اطلاعات بابهره‌گیری از تجربه دبیران و توجهی که آنان به نقاط مبهم بعضی از دروس دارند سعی شده در این جا خوانندگان ازهر دو عامل یعنی طرح‌سئوالات و توضیحات کافی بتوانند استفاده کنند.

صفحات کنکور روزنامه کلاس همیشه دائری است که داوطلبان می توانند بامراجعه به آن بتقویت بیشتر خود بپردازند و درصورت روبرو شدن با مشکل و نقطه مبهمی از راهنمائی و تجربه استادان بهره‌مند شوند. در شماره های آینده پیرامون این صفحات و هدفهای دیگر روزنامه اطلاعات مطالب تازه‌تری خواهید خواند. چنانچه سئوالی در این زمینه دارید لطفا بعد از ظهر بین ساعت ۶ الی ۸ بعد ازظهر با روزنامه اطلاعات تلفن ۳۲۸۲۷۷ تماس حاصل کنید.

شیمی

۱ـ دکتر علی‌اکبر اناری
۲ـ محمدجعفر گل‌باباپور
۳ـ محسن صحافی
۴ـ سیف‌الدین وفائی
و عده‌ای دیگر از دبیران دبیرستان های تهران

ریاضیات با همکاری

۱ـ منوچهر ارشاقی (هندسه و مخروطات)
۲ـ اسحق فرهمندپور ترسیمی رقومی
۳ـ اتفاق ظهیری جبرو مثلثات طبیعی و ریاضی
۴ـ احمد قندهاری جبرو مثلثات طبیعی و ریاضی
۵ـ مسعود محمدی حساب
۶ـ کیومرث صیامی حساب
۷ـ خوش‌آهنگ مثلثات
۸ـ نبوی‌نژاد مثلثات ـ حساب ـ
و عده‌ای دیگر از دبیران ریاضیات دبیرستان های تهران

طبیعیات

۱ـ فریدون دولو
۲ـ مهدی نصیری انصاری
۳ـ محمد شاهین
۴ـ حبیب صدریان
۵ـ فریدون گشتاسبی اردگانی
۶ـ فرامرز صیامی
۷ـ خانلر بیگلری
و عده‌ای دیگر از دبیران دبیرستان های تهران

فیزیك و مكانیك

۱ـ اسدالله مجدی
۲ـ فیروز پیله‌رودی
۳ـ مهندس احمد محمدی
۴ـ فتح‌اللهزاده
۵ـ مهندس احمد محمدی
۶ـ حسام عطرفروش
و عده‌ای دیگر از دبیران دبیرستان های تهران

زبان انگلیسی

۱ـ تجارتچی
۲ـ مهدی منصوری
۳ـ پرویز نجفیانی

شناخت فرهنگ ملی هوش ـ و ادبیات فارسی

۱ـ اصغر شوشتری
۲ـ احسانی
۳ـ عباس حدادزاده
۴ـ فرهنگ اشتیاقیان
و عده‌ای دیگر از دبیران دبیرستان های تهران

نمونه سئوالات فیزیولوژی و تشریح گیاهی ششم نهائی

تهیه کننده ـ بیگلری

۱ ـ درسلولهای پوست پیاز پس‌ازرنگ آمیزی با محلول لوگل درزیرمیکروسکوپ چه قسمتهایی رامی بینیم.
۲ ـ درسلولهای جلبك اسپیروژیر درزیرمیکروسکوپ چه‌قسمتهائی مشاهده میشود؟
۳ ـ پلاست چیست وتبدیل انواع آن بیکدیگرچگونه است.
۴ ـ شکل یك میتوکندری رارسم کرده کارآنها رابنویسید.
۵ ـ مواد رنگی مهم درکروموپلاستها رانام برده کروموپلاست سلول گوجه‌فرنگی رادرشکل نمایش دهید
۶ ـ کارسانتریولها وشبکه‌آندوپلاسمی چیست.
۷ ـ آنچه راجع به ریبوزومها وکاردستگاه گلژی میدانید بنویسید.
۸ ـ مراحل تغییر شکل واکوئول وتشکیل دانه‌های آلورون رادرشکل نمایش دهید.
۹ ـ دانه‌آلورون کرچك ازچه‌قسمتهائی تشکیل یافته‌است
۱۰ـ توروژسانس وپلاسمولیز چه‌نوع پدیده‌ای ازسلول میباشند
۱۱ـ درمورد ماده‌کروماتین چه‌میدانید
۱۲ـ اهمیت هسته‌درسلول گیاهی.
۱۳ـ سلولزدرچه‌شرایطی درآب تجزیه میشود وفرمول علمی چگونه است.
۱۴ـ سلولز چه‌رنگی رابخوبی میگیرد وکدام باکتری آنراتجزیه میکند وچه‌موادی ازتجزیه حاصل میگردد
۱۵ـ ترکیبات پکتیك کدامند وباچه ماده همراه‌میباشند.
۱۶ ـ اثرآنزیمهای مخصوص برروی ترکیبات پکتیکی رابنویسید.
۱۷ ـ چگونه میتوان تیغه میانی راازدیواره اسکلتی جداساخت.
۱۸ ـ جداکردن تیغه میانی از دیواره اسکلتی رادرشکل نمایش دهید.
۱۹ ـ تغییرات ظاهری دیواره اسکلتی رانام برده شکلهای مربوطه رارسم نمائید.
۲۰ـ تغییرات شیمیائی دیواره اسکلتی رانام برده موادی راکه درهریك ازاین تغییرات حاصل میشوند نام ببرید.
۲۱ـ سلولهای مریستمی درچه قسمتهائی ازاندامهای گیاهی قراردارند وکارشان چیست؟
۲۲ـ تولید هاگ دراولوتریکس رادرشکل نمایش دهید.
۲۳ـ روش جوانه زدن رانوشته شکلهای مربوطه رارسم نمائید.
۲۴ـ مرحله تلوفاز میتوز رابنویسید.
۲۵ـ مرحله تلوفاز میوز رابنویسید.
۲۶ ـ خصوصیات سلولهای مریستمی رابنویسید.
۲۷ـ پارانشیم ساده راشرح داده درشکل نمایش دهید.
۲۸ـ چند سلول ازبافت کلانشیم وچند سلول ازبافت اسکلرانشیم رادرشکل نمایش دهید.
۲۹ـ فیبر راازبافت نگاهدارنده شرح دهید.
۳۰ـ چگونه آوندهای چوبی تشکیل میشوند؟
۳۱ـ درمورد ساختمان دیواره آوندهای چوبی چه میدانید
۳۲ـ انواع آوندهای چوبی ناقص وکامل راجداازهم نام برده مسدود شدن آوندهای چوبی رادرفصول نامساعد درشکل نمایش دهید.
۳۳ ـ آوندهای چوبی قرصی ومنقوط رادرشکل نمایش دهید.
۳۴ـ آوندهای آبکشی وسلولهای همراه رادرشکل نمایش داده نام نویسی کنید.
۳۵ـ روزنه هوائی رادربشره راشرح دهید.
۳۶ـ روزنه آبی رادربشره شرح دهید.
۳۷ـ مقطع روزنه هوائی رارسم کرده نام نویسی کنید.
۳۸ ـ مقطع روزنه آبی رارسم کرده نام نویسی کنید
۳۹ـ علت بوجودآمدن عدسك درساقه چیست؟
۴۰ـ مقطع میکروسکوپی یك عدسك رارسم کرده نام‌نویسی کنید.
۴۱ـ کرك ترشحی نعناع وگزنه رارسم کرده نام نویسی کنید.
۴۲ـ نوع بافت ترشحی رادرگیاهان زیرمشخص کنید:
گلبرگ گل سرخ ـ برگ نارگیلاس ـ مغز ساقه گل سرخ ـ فرفیون
۴۳ـ مجاری ترشحی راشرح داده قسمتهای مختلف آنرا درشکل نمایش دهید.
۴۴ـ شبکه ترشحی شیرابه‌ای کاسنی رارسم کرده نام نویسی کنید.
۴۵ ـ کیسه های ترشحی راشرح دهید.

سئوالات فیزیولوژی جانوری ششم طبیعی

تهیه کننده خانلربیگلری

۱ ـ دسته اول ودوم عناصر راکه به تناسب وفور درماده زنده وجود دارند نام ببرید.
۲ ـ درصد املاح کانی بطور متوسط در ماده زنده چقدر است ومهمترین این املاح کدامند.
۳ ـ از ئیدرولیزپروتئینها چه مواد ساده حاصل میشوند وفرمول کلی آنها بچه صورت است وکدامیك از آنها رامیشناسید؟
۴ ـ معروفترین آلبومینها وگلبولینها را نام ببرید.
۵ ـ هتروپروتئینها رانام ببرید.
۶ ـ خاصه‌های مهم چربیها رابنویسید.
۷ ـ اسیدهای چرب رانام برده فرمول هریك رابنویسید.
۸ ـ درمورد دی‌ساکاریدها چه‌میدانید.
۹ ـ انواع اسیدهای نوکلئیك وبازهای موجود درآنهارانام ببرید.
۱۰ـ طرحی ازمولکول DNA رادرشکل نمایش دهید
۱۱ـ همانند سازی DNA رابطور خلاصه بنویسید.
۱۲ـ تفاوتهای DNA و RNA رابنویسید.
۱۳ـ تئوری سلولی چیست ودرچه قرنی پایه گذاری شده است.
۱۴ـ درمورد لیزوزمها چه میدانید.
۱۵ـ سانتریولها ازچه تشکیل شده‌اند ودرموقع تقسیم سلولی چه‌تحولاتی رادرآنها ایجاد میکنند.

نمونه سئوالات شیمی ششم نهائی

۱ ـ ئیتروژن راباچند روش دریك جسم آلی تشخیص میدهند.(باذکرفرمول)
۲ ـ چرابرای تشخیص هالوژن درجسم‌آلی (کلر ـ برم ـ ید) مستقیما از نیترات نقره استفاده نمیشود.
۳ ـ چگونه باروشهای کلدال ودوما مقدار نیتروژن رادرجسم آلی اندازه‌گیری مینمایند.
۴ ـ فرمول ساده ـ مولکولی ـ ساختمانی راتعریف کنید (باذکر مثال)
۵ ـ کمترین‌مقدار کربن‌را دریك‌جسم‌آلی چگونه‌تشخیص میدهند؟
۶ ـ گوگرد و فسفر را دریك‌جسم‌آلی چگونه‌تشخیص میدهید وجرم آنهارا درمقدار نمونه‌تعیین میکنید؟
۷ ـ دوفرمول فیزیکی که‌برای‌تعیین جرم‌مولکولی ازقوانین آووگادرو ورائولت استفاده‌میشود بنویسید.
۸ ـ برای‌تعیین‌جرم‌مولکولی یك‌جسم‌آلی ازروشهای شیمیایی دومثال بزنید.
۹ ـ برای‌یك‌جسم یونیزه‌که‌مولکول آن‌بدویون‌تبدیل شود رابطه رائولت بچه صورت‌است.
۱۰ـ دوعنصر A و B که‌به‌ترتیب‌دارای‌عدد اتمی $Z_A = 17$ و $Z_B = 11$ میباشند مفروض است
الف ـ تعیین‌کنید آرایش الکترونی (شکل الکترونی) این دوعنصر را.
ب ـ کدام این دوعنصر فلزوکدام غیرفلزند.
ج ـ درترکیب AB چه نوع پیوندی وجود دارد.
د ـ اگر A رابه‌یون A و B رابه‌یون B تبدیل کنیم آرایش الکترونی چه‌عنصری بخود میگیرد.
۱۱ـ هیدروکربور C_xH_y مفروض است
الف ـ فرمول ساختمانی آنرا بنویسید.
ب ـ برای‌تعیین x و y (تعداد اتمها) ازچه‌فرضیه‌ای‌استفاده‌شده‌است.
۱۲ـ چهارعدد کوانتائی رانام‌ببرید.
۱۳ـ درترکیب‌هیدروژن‌واکسیژن برای‌تشکیل مولکول آب‌کدام اربیتالهای اکسیژن شرکت‌میکنند ونام‌پیوند چیست
۱۴ـ طول وقدرت‌پیوند راتعریف‌کنید.
۱۵ـ هیبریداسیون راتعریف‌کنید ویك‌مثال‌بزنید.
۱۶ـ هومولگ چیست باذکر یك‌مثال.
۱۷ ـ دومایع موجود است یکی دارای اکسیژن ودیگری فاقد آنست بطورچه‌عنصری میتوان اکسیژن آنهاراتشخیص‌داد.
۱۸ـ بایك‌تجزیه‌کمی مقدار عناصر را درجرم‌معینی ازیك‌جسم آلی تعیین‌کرده‌ایم چگونه فرمول ساده جسم‌راتعیین‌میکنید؟
۱۹ـ مسئله ـ دوگرم هیدروکربور سیرشده‌ای‌رامیسوزانیم ۶/۱۶ گرم‌گاز CO_2 بدست‌میاید فرمول ونام‌هیدروکربور چیست؟
۲۰ـ چگالی بخاریك‌جسم‌آلی نسبت‌به‌هوا $d = 1/45$ است ـ از احتراق ۰/۴۲ گرم آن ۱/۳۲ گرم CO_2 و ۰/۶۷۲ لیتر بخارآب‌تولید میشود تعیین‌کنید فرمول‌جسم‌آلی را.

نمونه سئوالات حساب استدلالی ششم نهائی

طرح وحل از کیومرث صیامی

۱ـ درصورتیکه داشته باشیم $A = \underbrace{99\ldots9}_{n-1}8$ اولاً A^2 را بصورت عددی بنویسید ثانیاً مقدار n را طوری تعیین کنید که مجموع ارقام عدد $N = A^4 + 4A^3 + 4A^2$ برابر ۸۲ باشد.

۲ـ از تقسیم یک مضرب ۲ بر عدد ۱۲ باقیمانده ۱۰ حاصل شده باقیمانده ثلث این عدد را بر ۱۷ بدست آورید

۳ـ مقادیر صحیح a و مبنای x را از رابطه زیر بدست آورید:
$(53)_x \times (\overline{b2})_x = (\overline{aaa})_x$

۴ـ اگر D بزرگترین مقسوم‌علیه مشترک و M کوچکترین مضرب مشترک اعداد صحیح a و b باشد a و b را طوری پیدا کنید که داشته باشیم:
$$\begin{cases} M + D = 425 \\ a.b + 25^2 = 6750 \end{cases}$$

۵ـ ثابت کنید اگر عدد N در تقسیم بر ۲۵ باقیمانده ۱ داشته باشد عدد N را نمیتوان بصورت ضرب دو عدد صحیح متوالی نشان داد.

۶ـ صورت کلی اعداد صحیح a را طوری تعیین کنید که عبارت: $P = a^2 - a + 15$ مضرب ۱۷ باشد.

۷ـ کسر $F = \frac{3m-1}{3m+14}$ مفروض است

الف - تعیین کنید بزرگترین مقسوم علیه مشترک دو جملهٔ این کسر، برای تمامی مختلف n چه اعدادی میتوانند باشند و سپس n را طوری تعیین کنید که کوچکترین مضرب مشترک دو جمله برابر ۲۰ باشد

ب - اگر کسر فوق معادل $\frac{9}{19}$ باشد مقادیر a و n را تعیین کنید

ج - m را طوری حساب کنید که کسر فوق مولد عدد متناوب مرکب ۰/۶۵۹۰۹۰۰۰... باشد

د - m را طوری تعیین کنید که جذر تقریبی نقصانی حاصلضرب دو جملهٔ کسر فوق تا یکدهم تقریب برابر $\frac{5}{18}$ باشد.

۱- اولا- اعداد جمله $(6526)_n = (32)_n \times (203)_n$ مقدار n را حساب کنید.

ثانیاً- حاصل تفریق $(221)_7 - (203)_7$ را در پایه ۷ بدست آورید (تفریق در پایه ۷ انجام شود).

ثالثاً- عدد $(141)_7$ را از پایه ۷ به پایه ۵ بیاورید.

۲- مقادیر a و b را طوری تعیین کنید تا عدد $\overline{3a2b3}$ بر ۸ و ۹ بخش پذیر باشد.

۳- مطلوبست تعیین کوچکترین عددی که چون با ۳ جمع شود بر اعداد ۱۵ و ۱۸ و ۲۵ و ۲۷ قابل قسمت شود.

۴- اولا دو عدد ۱۱۰۲۵ و ۵۲۵ را به عوامل اول تجزیه کنید.

ثانیاً نشان دهید که عدد بزرگتر بر عدد کوچکتر قابل تقسیم است و خارج قسمت را مشخص کنید (بدون انجام عمل تقسیم).

ثالثاً - شماره مقسوم علیه‌های عدد ۱۱۰۲۵ را بدست آورید.

۵- سه عدد صحیح و مثبت a و b و c که دو به دو نسبت بهم اول‌اند مفروض است.

اولا - تحقیق کنید کسر $\left(\frac{a}{b}+\frac{b}{c}\right)$ تحویل ناپذیر است.

ثانیاً - بفرض آنکه $\frac{a}{b}+\frac{b}{c}=\frac{14}{15}$ باشد کسرهای $\frac{a}{b}$ و $\frac{b}{c}$ را مشخص کنید (a و b و c را حساب کنید)

ثالثاً - بدون آنکه صورت کسرهای $\frac{3}{5}$ و $\frac{1}{3}$ و $\frac{14}{15}$ را بر مخرجشان تقسیم کنید تحقیق کنید که یکی از آنها کسر اعشاری تحقیقی و دوتای دیگر یکی مولد کسر اعشاری متناوب ساده و دیگری مولد کسر اعشاری متناوب مرکب است.

رابعاً - a را طوری تعیین کنید تا کسر $\frac{a-5}{a+11}$ مولد کسر اعشاری متناوب مرکب ۰/۹۳۳۳۰۰۰ شود.

خامساً - جذر تقریبی نقصانی کسر $\frac{14}{15}$ را تا $\frac{1}{100}$ واحد حساب کنید.

سئوالات زمین شناسی و تکامل برای ششم

۱. تعریف ستاره و سیاره

۲. چرا عمّت از میلیارد سال نوری استفاده می‌شود و مقدار آنرا چگونه محاسبه می‌کنند

۳. کهکشان را تعریف کرده، فاصلهٔ دو شاخهٔ کهکشان خورشید را بنویسید

۴. راه شیری را توجیه کنید

۵. سیاراتیکه دارای قمر هستند با ذکر تعداد قمر هریک نام ببرید

۶. تعریف منظومهٔ شمسی

۷. زمین و خورشید را از نظر بزرگی چگونه میتوان مقایسه کرد.

۸. خاصه‌های مشترک سیارات را فقط از نظر گردش بنویسید

۹. ایرادات وارده بر نظریهٔ لاپلاس و نظریهٔ اشمیت را بنویسید

۱۰. اگر زمین ضمن پیدایش و نیز پس از تشکیل شدن بتدریج گرم شده علل آن چه بوده‌اند

۱۱. اثر پستیها و بلندی‌های زمین را در کرویت آن توجیه کنید.

۱۲. گرما در درون زمین چه نسبتی افزایش پیدا می‌کند

۱۳. ساختمان هسته زمین چگونه است

۱۴. جنس پوستهٔ جامد زمین چگونه است.

۱۵. وضع املاح در آب اقیانوس‌ها چگونه است.

نمونه سئوالات مکانیک برای ششم نهائی

از: مهندس احمد محمدی

۱- گلوله‌ای بجرم ۱۰۰ گرم با سرعت اولیه ۷۰ از بالای برجی بارتفاع ۶۰ متر تحت زاویهٔ ۴۵ درجه نسبت بالا پرتاب کردیم. فاصله محل برخورد گلوله با زمین تا پای برج ۳۰۰ متر است مطلوب است:

۱- سرعت اولیه ۷۰

۲- زمان رسیدن گلوله به زمین

۳- انرژی جنبشی گلوله هنگام برخورد به زمین

۴- سرعت گلوله در نقطه اوج

فرض $g=10\ M.K.S$

۲- گلوله‌ای بجرم ۵۰ گرم از نقطه A با سرعت اولیه ۷۲ کیلومتر در ساعت (مطابق شکل) بر روی سطح افقی AB و ضریب اصطکاک K حرکت می‌کند در نقطهٔ C که فاصلهٔ آن تا نقطه D برابر $DC=10\sqrt{2}$ متر است برخورد می‌کند اگر $BD=10\ m$ و $g=10\ m/s^2$ باشد مطلوب است:

۱- سرعت گلوله در نقطه B و زمانیکه گلوله به C میرسد

۲- ضریب اصطکاک سطح AB $(AB=20\ m)$

۳- انرژی جنبشی گلوله در نقطه C برحسب ژول

۴- مؤلفه‌های سرعت گلوله را در فاصله ۳/۷۵ متری از سطح زمین را حساب کنید.

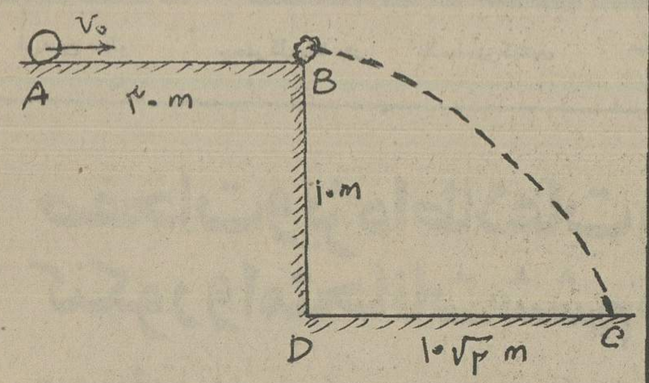

۳- گلوله‌ای بجرم ۴۰۰ گرم به نخی بطول $OA=20\ cm$ آویزان شده است و در سطح قائم حول نقطه O دوران می‌کند:

۱- حداقل سرعت زاویه‌ای و سرعت خطی گلوله را در بالاترین نقطهٔ مسیر چقدر باشد تا گلوله بطرف O منحرف نشود.

۲- اگر گلوله را از حال قائم منحرف کرده بطوریکه امتداد نخ آن با امتداد قائم زاویه ۶۰ درجه بسازد و در این حال گلوله را بدون سرعت رها سازیم سرعت گلوله را در نقطه B بطوریکه OB با امتداد قائم زاویه ۳۰ درجه بسازد بدست آورید کار برآیند نیروهای وارد بر گلوله را در فاصله AB برحسب ژول حساب کنید و سرعت ماکزیمم گلوله را نیز بدست آورید

۳- اگر این گلوله در حول محور قائم طوری دوران کند که با امتداد قائم زاویه ۶۰ درجه بسازد سرعت زاویه‌ای و کشش نخ گلوله را در این حالت حساب کنید $g=980\ cm/s^2$

جواب سئوالات فیزیولوژی و تشریح گیاهی ششم نهائی

ج ۱- در هر سلول سیتوپلاسم، یک هسته، غشاء یک واکوئول بزرگ و در درون هسته یک یا دو نوکلئول می بینیم که بوسیله لوگل برنگ زرد درآمده‌اند.

ج ۲- هر سلول مستطیلی اسپیروژیر یک هسته، یک نوار کلروپلاستی مارپیچی، تعدادی دانه بنام پیرنوئید که محتوی نشاسته‌اند و پسیتوپلاسم و غشاء دارد.

ج ۳- ذرات کروی یا بیضوی هستند که از پروپلاستها حاصل میشوند و تنها در سلولهای گیاهی وجود دارند

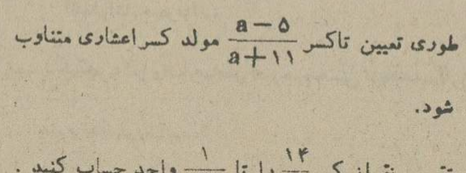

ج ٤- کار این ضمایم در خالتد رواکنشهای شیمیائی درون سلولی مخصوصا اکسید اسیون مواد است

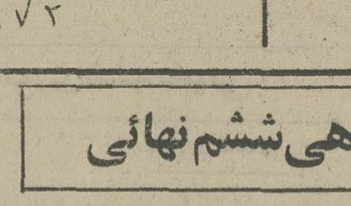

ج ٥- عبارتند از کاروتن برنگ نارنجی، گزانتوفیل زرد رنگ و لیکوپن برنگ قرمز

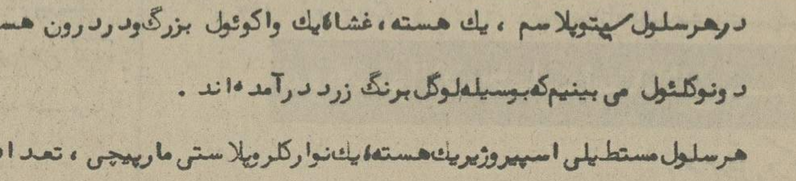

ج ٦- سانتریولها دارای تقسیم سلولی در خالتد ارند و شبکه آندوپلاسمی عمل نقل و انتقالات و ذخیره مواد را در درون سلول عهده دار است.

ج ٧- ریبوزومها دانه‌های ریزی پراکنده در سیتوپلاسم و یا روی شبکه آندوپلاسمی میباشند که در ساختن مواد پروتئینی درون سلول بموثرند. کاردستگاه گلژی در خالت در امر ترشح سلول است

ج ٨- شکل ٤ (۱ و ۲ و ۳) صفحه ۹ کتاب

ج ٩- از جسم کروی بنام گلوبوئید که فسفر دار استویک ذره متبلور پروتئینی بنام کریستالوئید و بخش بی شکل پروتئینی که ماده اصلی نامیده میشود.

ج ۱۰- اگر سلول گیاهی در محیط رقیق مانند آب خالص قرار گیرد با جذب آب افزایش حجم پیدا میکند که تورژسانس نامند اگر سلول گیاهی در محلول غلیظ مانند آبی که ۱۰ درصد نیترات نقره داشته باشد قرار گیرد واکوئول آب از دست داده و غشاء پلاسمائی در بعضی قسمتها از دیوارهٔ اسکلتی جدا میشود که پلاسمولیز نامند

ج ۱۱- تا زمان تقسیم سلول بصورت شبکه‌ای از رشته‌های باریک نامشخص بنام شبکه کروماتین میباشد ولی با آغاز تقسیم بصورت رشته‌هائی بنام کروموزوم که قابل رویت اند درمیآید تعداد کروموزومها در هر نوع گیاه مشخص است مثلا در نخود ۱٤ در توتون ٤۸ است.

ج ۱۲- باندازه‌ای زیاد است که سیتوپلاسم بدون هسته بمدت زیاد قادر به حیات نیست در باکتریها ماده هسته در سیتوپلاسم پراکنده است در ریسه قارچهای سیفونی که دیواره مشخصی در سلولها وجود ندارد هسته‌ها متعدد میباشند بعضی از گیاهان هسته‌های متعدد

نمونه سئوالات و پاسخ ششم نهائی

درسلول دارند مانند جلبك كلادفركه چند هسته دارد .

۱۳ — سلولز درآب جوش اسید دار تجزیه میشود وگلوکز میدهد

$$(C_6H_{10}O_5)_n + nH_2O \longrightarrow nC_6H_{12}O_6$$

(سلولز) (آب) (گلوکز)

ج ۱۴ — رنگ کارمن زاجی . گلوسترید یوم وبوتیریکم سلولز را تا حد تولید اسید بوتیریك وگید روژن و گازکربنیك تجزیه میکند

ج ۱۵ — ازغیدراتهای کربن بوده وعبارتند ازپروتوپکتین ، پکتین واسید پکتیك که در دیواره اسکلتی باسلولز همراهند وبهمین دلیل دیواره اسکلتی راجدا ازپکتوسلولزی نیزمیگویند .

ج ۱۶ — پروتوپکتین تحت اثرپروتوپکتیناز به پکتین وپکتین در اثرآنزیم پکتاز به اسید پکتیك که ژله مانند است تبدیل میشود این اسید به صورت پکتات کلسیم تیغه میانی بین سلولها را بوجود میآورد .

ج ۱۷ — چند قطعه ازبافت گیاهی را اول درآب ژاول قرارمیدهند تامحتویات آن ازبین برود . باگذاشتن بعضی ازاین قطعات درمایع شواتیرز سلولز آنها حل میگردد و تیغه میانی باقی میماند ومیتوان باگذاشتن بعض دیگر درمحلول اکسالات آمونیم تیغه میانی را حل کرد تا سلولز باقی بماند .

ج ۱۸ — شکل ۶ — ص ۱۵ کتاب

ج ۱۹ — ضخیم شدن وتشکیل فضا هائی به نام مآدرگوشه وسوراخهائی به نام منافذ دربدنه دیواره اسکلتی . شکل ۷ (۱و۲) ص ۱۷ کتاب .

ج ۲۰ — کوتینی شدن (ماده حاصل کوتین) . چوب پنبه ای شدن (ماده حاصل سوبرین) چوبی شدن (ماده حاصل لیگنین) ژله ای شدن (ماده حاصل ژله یالعاب) . معدنی شدن (مواد حاصل سیلیس وآهك) . مومی شدن (ماده حاصل ماده ای شبیه موم) .

ج ۲۱ — درانتهای ساقه وریشه و درون جوانه ها ونیزبصورت دولایه زاینده درپوست واستوانه مرکزی ساقه وریشه وجود دارند تقسیم سلولهای مریستمی باعث رشد طولی وقطری گیاهان میگردد .

ج ۲۲ — شکل ۸ — ۲ ص ۲۱ کتاب

ج ۲۳ — دراین تکثیریك سلول به دوسلول نامساوی تقسیم میشود مانند مخمر آبجوروجوانه حاصل ممکن است چسبیده به سلول اصلی باقی بماند یاازآن جدا شود شکل ۸ — ۱ کتاب ص ۲۱

ج ۲۴ — دراین مرحله رشته های دوقطب ازبین رفته وهرکروماتید که بصورت یك کروموزوم درآمده به صورت رشته های طویل ازماده کروماتین درمیآید وبتدریج غشاء هسته ونوکلئولها ظاهرمیشوند .

ج ۲۵ — درجریان این مرحله چهارهسته n کروموزومی بوجود میآید وسیتوپلاسم هم به چهاربخش میشود وچهارهسته رادرمیان میگیرد وچهارسلول n کروموزومی تولید میشود .

ج ۲۶ — دیواره اسکلتی نازك وهسته نسبتا درشت دارند — واکوئول وپلاست بسیارکوچك — دارند — بسرعت رشد میکنند وتقسیم میشوند .

ج ۲۷ — دربخشهای داخلی اعضاء گیاهان مانند ریشه وساقه وجود دارد مآی فراوان ودیواره اسکلتی بسیارنازك دارند بعضی دارای کروموپلاست میباشند اگرکروموپلاست کاروتن داشته باشد پارانشیم نارنجی واگرگزانتوفیل داشته باشد زرد است دربعضی دیگررنگیزه ها درواکوئولها هست مانند گلبرگ گل لاله قرمز وگل سرخ که آنتوسیانین دارند شکل ۱۲ — ۱ ص ۳۰ کتاب .

ج ۲۸ — شکلهای ۱ و۳ ازشکل ۱۳ ص ۳۲ کتاب .

ج ۲۹ — سلولهای دراز بادیواره ضخیم دارند اگردیواره سلولزی ضخیم باشد فیبوراسلولزی گویند مانند الیاف کتان واگردیواره آغشته به لیگنین وضخیم باشد فیبوراچوبی گویند که شکننده وسخت است دراطراف آوند های چوبی بیشتر دیده میشوند درازی بعضی از فیبرها تاچند سانتیمترمیرسد فیبرهای سلولزی تقریبا خالص مانند کتان و پنبه برای تهیه پارچه ولی فیبر چوبی مخلوط باسلولز برای تهیه گونی وطناب بکارمیرود .

ج ۳۰ — ازسلولهای مریستم حاصل میشوند که ابتدا به دنبال هم درامتداد خط مستقیمی قرارگرفته وپس ازدرازشدن هرسلول دارای واکوئول بزرگ میشود وقتی سلول بحداکثر درازی خود رسید محتویاتش ازبین میرود دربعضی قسمتی ازدیواره های عرضی سلولها باقی است و شیره خام بسهولت از آنها عبورمیکند وبآوند های چوبی ناقص معروفند ودربعضی که به آوند های کامل موصوفند دیواره های عرضی سلولها درنتیجه ژله ای شدن بکلی ازمیان میرود و لوله کاملی تشکیل میگردد .

ج ۳۱ — ازدوقسمت تشکیل شده است قسمت نازك که سلولزی است وشیره خام میتواند ازآن به بیرون تراوش کند یا از بیرون آوند به درون آن نفوذ کند دوم قسمت ضخیم شده چوبی که اسکلت آوند را بوجود میآورد آوند را درمقابل فشار بافتهای مجاورهمیشه بازنگه میدارد از روی شکل قسمتهای چوبی شده این آوند ها را نامگذاری میکنند .

ج ۳۲ — آوند های چوبی ناقص عبارتند ازحلقوی و مارپیچی و نردبانی وقرصی وآوند های چوبی کامل عبارتند ازمخطط و مشبك و منقوط . شکل ۱۵ ص ۳۷ کتاب .

ج ۳۳ — شکل ۱۴ — ۳ و (از ۴ فقط منقوط) ص ۳۶ کتاب

ج ۳۴ — شکل ۱۴ — ۲ ص ۳۶ کتاب

ج ۳۵ — اغلب شامل دوسلول لوبیائی شکل است که قسمت مقعرمقابل هم قرارد ارند وفضائی بنام منفذ یا استیول ایجاد میکنند دیواره مقعرضخیم ترازبقیه دیواره اسکلتی است سلول روزنه هسته وعده زیادی دانه کلروپلاست دارد منفذ روزنه به حفره ای به نام اتاق زیرروزنه که درپارانشیم قرارد ارد مربوط است .

ج ۳۶ — ازدوسلول لوبیائی کوچکتراز سلولهای هوائی ساخته شده ومنفذ کوچکی رابوجود میآورند وبه جای اتاق زیرروزنه فضائی پراز سلولهای پارانشیمی بدون کلروپلاست هست وآوند های چوبی بسیارنازك درمیان این سلولها بازمیشوند .

ج ۳۷ — شکل ۱۶ — ۳ ص ۳۸ کتاب

ج ۳۸ — شکل ۱۶ — ۴ ص ۳۸ کتاب

ج ۳۹ — وقتی بافت چوب پنبه ای بوجود میآید چون به آب وگازغیرقابل نفوذ است برای امکان تبادلات گازی درگیاه سوراخهائی بنام عدسك حاصل میگردد که برجسته است وباچشم تشخیص داده میشوند وسلولهای مرده آن باعث برجسته شدن محل عدسك شده است .

ج ۴۰ — شکل ۱۷ — ۳ ص ۴۱ کتاب

ج ۴۱ — شکل ۱۸ (۲ — ۳) ص ۴۳ کتاب

ج ۴۲ — گلبرگ گل سرخ (بشره ترشحی) — برگ نخل گیلاس (سلولهای عمقی منفرد) — مغزساقه گل سرخ (سلولهای عمقی کوچك مجتمع به دنبال هم) فرفیون (سلولهای عمقی دراز ومنشعب) .

ج ۴۳ — لوله های باریکی هستند محصوردرمیان سلولهای ترشحی و ترشحات سلولهای ترشحی درون مجرامی ریزد مانند مجاری برگ و ساقه کاج درمجرای کاج کرزین واسانس وجود دارد دیواره هرمجرا ازیك ردیف سلولهای داخلی ترشحی ویك ردیف سلولهای محافظ همراه باسلولهای کلا نشیمی یاچوبی درخارج تشکیل یافته است . (شکل ۱۹ — ۴ ص ۴۴ کتاب)

ج ۴۴ — شکل ۱۹ — ۶ ص ۴۴ کتاب

ج ۴۵ — ماده ترشحی درفضای میان سلولهای ترشحی جمع میشود وبصورت کیسه ای مملو ازماده ترشحی بنظرمیرسد مانند کیسه های ترشحی برگ وساقه وپوست میوه پرتقال که اسانس فراوان دربردارند وبقدری بزرگند که باچشم دیده میشوند اطراف کیسه یك لایه سلولهای ترشحی وچند لایه سلولهای محافظ وجود دارند .

جواب سئوالات فیزیولوژی جانوری

تهیه کننده : خانم بیگلری

ج ۱ — دسته اول C و H و O و N دسته دوم P و S و K و Na و Cl و Ca و Mg

ج ۲ — مقدارمتوسط املاح کانی درمادهٔ زنده درحدود ۱٪ است وعبارتند ازکلرورها وفسفاتها وسولفاتها وکربناتهای Na و K و Ca و Mg

ج ۳ — اسیدهای امینه تولید میشوند فرمول عمومی آنها $R-CH(NH_2)-COOH$ (عامل اسید، عامل آمین)

گلیسین (گلیکوکول) وآلانین ولیزین وتریپتوفان

ج ۳ — معروفترین آلبومینها : آلبومین سفیده تخم مرغ (اووالبومین) و آلبومین شیر (لاکتالبومین) آلبومین ماهیچه (میوژن) وآلبومین خون (سرم آلبومین) .

گلبولنیهای معروف : گلبولین شیر (لاکتوگلبولین) و گلبولین خون (سرم گلبولین) وفیبرینوژن

ج ۵ — فسفوپروتئینها ، نوکلئوپروتئینها ، گلیکوپروتئینها ، لیپوپروتئینها .

ج ۶ — درآب غیرمحلولند ولی در شرایط خاصی بحالت امولسیون درمیآیند مانند چربی شیر

ویا روغن زیتونی که به صفرا یا سود اضافه شود .

نقطه ذوب آنها پائین است مثلا اولئین درحرارت معمولی مایع است پالمیتین نیمه جامد واستئارین جامده درحلالهائی مانند اتروبنزن وکلروفرم وسولفورکربن محلولند .

ج ۷ — اسید اولئیک $C_{17}H_{33}-COOH$ ، اسید پالمیتیک $C_{15}H_{31}-COOH$

اسید استئاریک $C_{17}H_{35}-COOH$

ج ۸ — ازدواوزساخته شده اند فرمول عمومی آنها $C_{12}H_{22}O_{11}$ است براثرئید رولیز به دواوز تبدیل میشوند مانند ساکارز، مالتز ، لاکتز

فروکتز + گلوکز ⟶ ساکارز (قند نیشکر)

گلوکز + گلوکز ⟶ مالتوز (قند سمنو)

گالاکتز + گلوکز ⟶ لاکتوز (قند شیر)

ج ۹ — ازوکسی ریبونوکلئیک اسید (DNA) ریبونوکلئیک اسید (RNA)

بازهای آلی : آدنین (A) ، گوانین (G) ، سیتوزین (C) و تیمین (T)

که در DNA موجودند در RNA بجای بازتیمین بازاوراسیل (U) است

ج ۱۰ — شکل ۱ صفحه ۱۳ کتاب

ج ۱۱ — دوزنجیرتشکیل دهنده DNA درمحل اتصال بازها مانند زیپی ازهم باز میشوند درنتیجه دوزنجیرپلی نوکلئوتید حاصل میگردد همراه این عمل هریک ازنوکلئوتیدهای این دوزنجیر نوکلئوتیدهای مکمل خود را ازبین نوکلئوتیدهای آزادی که درون هسته پراکنده اند انتخاب میکنند درنتیجه هرزنجیر تکمیل شده ودومولکول DNA که کاملاً همانند هستند بوجود میآیند .

ج ۱۲ — مولکول RNA یک زنجیری است ولی DNA دوزنجیری است. درساختمان DNA قند پنج کربنی ازوکسی ریبوزولی در RNA قند ریبوزمیباشد ودر RNA بجای بازتیمین بازاوراسیل بکاررفته است .

ج ۱۳ — سلول واحد ساختمانی وواحد کارحیاتی موجودات زنده است ، هرسلول ازسلول قبلی بوجود میآید ودر قرن نوزدهم پایه گذاری شده است .

ج ۱۴ — ضمایم کیسه مانندی مملوازآنزیم میباشند به کمک آنزیمهای خود مولکولهای بزرگ مواد غذائی رابه مولکولهای کوچک تبدیل میکنند وآنهارابرای استفاده دراختیار سلول قرار میدهند درنتیجه پاره شدن لیزوزوم آنزیمهای آن مواد سلول راتجزیه کرده باعث مرگ آن میشوند .

ج ۱۵ — ازتعدادی لوله های ظریف کوتاه تشکیل شده اند در بعضی ازسلولها بخش شفافی بنام سانتروزوم آنهارافراگرفته است.هنگام تقسیم سلولی دراطراف سانتریولها یااگر سانتروزوم داشته باشند دراطراف آن رشته هایی شعاعی ازجنس پروتئین تشکیل میشوند که آستر نامیده میشوند سانتریولها دراداره تقسیم سلولی دخالت دارند .

پاسخ نمونه سئوالات شیمی ششم نهائی

۱ — نیتروژن ماده آلی رابدوطریقه تشخیص میدهند

۱ — طریقه سیانوره کردن

۲ — طریقه آمونیاکی

درطریقه اول کربن ونیتروژن جسم آلی بامقدارکمی سدیم درحرارت به سیانور سدیم تبدیل میشود

۴ — فرمول ساده نسبت عده اتمهای شرکت کننده درمولکول رانشان میدهد . فرمول مولکولی عده کل اتمهای هر عنصر یک مولکول رابما میدهد — فرمول ساختمانی طرز اتصال اتمهارا دریک مولکول نشان میدهد .

۵ — ماده آلی رابااکسید مس مخلوط کرده وحرارت میدهند وگازحاصل ازواکنش راوارد آب آهک میکنند اگر کدر شود نشانه وجود کربن درماده آلی است .

۶ — جسم آلی رابااسید نیتریک میجوشانند گوگرد به اسید سولفوریک وفسفر به اسید فسفریک تبدیل میشود که اولی رابا $BaCl_2$ درمحیط HCl میشناسند که رسوب سفید $BaSO_4$ میدهد ودومی پس ازخنثی شدن با سود بوسیله محلول آمونیاک و $MgCl_2$ تشخیص میدهند زیرا رسوب بلوری فسفات آمونیاکومنیزین میدهد که دلیل بروجود فسفراست .

۷ — طبق قانون آووگادرو مولکول گرم کلیه گازها درشرایط متعارفی ۲۲/۴ لیترحجم دارد پس

$d = \frac{M}{22.4 \times 1.3}$ یا $M = 29d$ نسبت به هوا $M = K\frac{m'}{m} \times \frac{1}{\Delta t}$ نزول نقطه انجماد یاصعود نقطه جوش نسبت مستقیم باوزن جسم حل شونده داشته وبانزول یاصعود نقطه انجماد وجوش وهمچنین باجرم مولکولی جسم نسبت معکوس دارد .

۸ — الف : ۰/۶ گرم اسید منوبازیک بوسیله ۱۰ cc سود مترمال خنثی میشود جرم مولکولی اسید راحساب کنید ؟

$AH \rightleftharpoons NaOH$

۰/۶ ۱۰ cc

M ۱۰۰۰

$\boxed{M = 60}$

ب — نسبت جرم سدیم به نمک سدیم یک اسید یک ظرفیتی آلی ۰/۲۸ است جرم مولکولی اسید را محاسبه کنید ؟

$\frac{23}{M-23+1} = \frac{28}{100}$ $\boxed{M = 60}$

که پس ازحل شدن درآب بانمک فرو وفریک درمحیط اسیدی به آبی پروس تبدیل میشود — درروش دوم جسم آلی رابا آهک سود دار تکلیس نموده گاز آمونیاک ازلوله آزمایش خارج شده که میتوان با معرف ها شناخت (روش اخیر مخصوص ماده آلی نیتروژن داری است که ازآمونیاک مشتق شده است)

۲ — چون محلول ترکیبات آلی یونیزه نمیشود

۳ — دردستگاه دوما (شکل دستگاه درکتاب شیمی سال ششم) نیتروژن جسم آلی ابتدا باکسیدهای نیتروژن تبدیل میشود که توسط ذرات مس و توری مسی اکسیژن آنها جذب شده ونیتروژن درزیر سرپوش مدرج وپرروی محلول پتاسی جمع آوری میگردد (CO_2 و H_2O جذب پتاس میشوند)

حجم نیتروژن راازرابطه ماریوت گیلوساک درشرایط متعارفی بدست میآورند .

$PV = P_0V_0(1+\gamma t)$

$P = H - F$

$\alpha = \frac{1}{273}$

$t =$ درجه حرارت

$V_0 = \frac{(H-F)V}{P_0(1+\alpha t)}$

$m_N = V_0 \times \frac{14}{11200}$

فشارگاز درلوله = H

فشارماکزیمم بخارآب = F

فشارنیتروژن = H − F

درطریقه کلدال $NH_3 \uparrow \xrightarrow{\text{حرارت}}$ آهک سده + جسم آلی نیتروژن دار

این گاز راوارد در V^{cc} اسید به نرمالیته N مینمایند ومازاد اسید رابوسیله V'^{cc} باز به نرمالیته N' مینمایند پس حجم اسید خنثی شده برابراست با $NV - N'V'$ وازتناسب زیر جرم نیتروژن بدست میآید

$N \rightleftharpoons NH_3$

14 gr ۱۰۰۰ cc اسید

m_N $(NV - N'V')$

$\boxed{m_N = \frac{(NV - N'V')14}{1000}}$

درمورد مواد پتروتئینی باید اسید سولفوریک غلیظ واکسید جیوه بکاربرد تا آمونیاک حاصل توسط اسید جذب شود وبه سولفات آمونیم تبدیل گردد واین سولفات رابا پتاس حرارت داد تاگازآمونیاک بدست آید وعملیات فوق راانجام داد

مواد پروتیدی + $H_2SO_4 \xrightarrow[\text{حرارت}]{HgO} (NH_4)_2SO_4$

$(NH_4)_2SO_4 + 2KOH \longrightarrow K_2SO_4 + 2H_2O + 2NH_3 \uparrow$

۹ — $M = \frac{K}{\Delta t} \times \frac{(1-\alpha).m'}{m}$ α درجه یونیزاسیون است

۱۰ — $Z = 11$ $1S^2/2S^2 2P^6/3S^1/$ و $Z = 17$ $1S^2/2S^2 2P^6/3S^2 3P^5/10$

فلز (سدیم) غیر فلز (کلر)

$AB = NaCl$ الکترووالانس (یونی)

۵ صفحات ویژه آزمون همگانی و ششم نهائی

غیرفلز آرایش گاز بی اثر بعد از خود و فلز آرایش الکترونی گاز بی اثر قبل از خود را دارد . پس کلر آرایش ارگون و سدیم آرایش نئون را میگیرد

۱۱- $C_xH_y + (x + \frac{y}{4})O_2 \longrightarrow xCO_2 + \frac{y}{2}H_2O$

از فرضیه آووگادرو (نسبت بین تعداد مولکول ها مساوی است با نسبت بین حجم ها)

۱۲ کوانتائی اصلی n کوانتائی سمتی L کوانتائی مغناطیسی m وکوانتائی اسپین S

۱۴- دو اربیتال $2P'_y$ و $2P'_z$ دو پیوند سیگما (6)

۱۵- هیبرید اسیون بمعنی ممزوج یا مخلوط شدن چند ابر الکترونی ناجور و تبدیل به همانقدر اربیتال چورکه انرژی یکسان دارند .

۱۷- یُد در مایع اکسیژن دار قهوه ای و در فاقد اکسیژن رنگ بنفش میدهد

۱۸- (۱) ابتدا درصد عناصر را محاسبه میکنیم

(۲) این اعداد را به اوزان اتمی هر عنصر تقسیم میکنیم

(۳) اعداد حاصل را به کوچکترین آنها تقسیم میکنیم تا نسبت اتمها در مولکول بدست آید

پاسخ سئوال ۱۸

تعداد اتمها را با علامت شیمیایی هر عنصر در داخل پرانتز نوشته در عدد n ضرب میکنیم

۱۹- فرمول هیدروکربور سیر شده

$C_nH(2n+2) + \frac{3n+1}{2}O_2 \longrightarrow nCO_2 + (n+1)H_2O$

معادل

$C_nH_{2n+2} \rightleftharpoons nCO_2$

هیدروکربور $14n+2$ $44n$

2 $6{,}16$ $\boxed{n=7}$

اگر بجای n قرار دهیم $C_nH_{2n+2} = \boxed{C_7H_{16}}$

مسئله ۲۰ -

از فرمول آووگادرو $M = 29d$

$M = 29 \times 1{,}45 \# 42\ gr$

$mC = \frac{1{,}32 \times 3}{11} = 0{,}36\ gr$

H_2 H_2O بخار

2 $22{,}4\ lit$

mH $0{,}672$ / $mH = 0{,}6\ gr$

$\frac{M}{m} = \frac{12x}{mC} = \frac{y}{mH} \longrightarrow \frac{42}{0{,}42} = \frac{12x}{0{,}36} = \frac{y}{0{,}6}$

$x = C = \boxed{3}$

$y = H = \boxed{6}$ فرمول ئیدروکربور $C_xH_y = \boxed{C_3H_6}$

پاسخ سئوالات حساب استدلالی ششم نهائی

۱- اولاً: $A = \underbrace{99\ldots99}_{n-1}8 = 10^n - 2$

$A^2 = (10^n - 2)^2 = 10^{2n} - 4\times10^n + 4 = 10^n(10^n - 4) + 4 = \underbrace{99\ldots99}_{n-1}\underbrace{6000\ldots0}_{n-1}4$

ثانیاً: $N = A^2(A^2 + 4A + 4) = A^2(A+2)^2 = A^2(10^n - \cancel{2} + \cancel{2})^2 = A^2 \times 10^{2n}$

بنابراین N و A^2 در تعدادی ارقام صفر سمت راست اختلاف دارند و مجموع ارقام آنها یکیست و خواهیم داشت:

$\underbrace{9+9+\cdots+9+9}_{n-1} + 6 + 4 = 82 \Rightarrow 9(n-1) + 10 = 82 \Rightarrow \boxed{n=9}$

۲- $\begin{cases} N = 3K \\ N = 17q + 10 \end{cases} \Rightarrow 3K = 17q + 10 \Rightarrow K = \frac{17q+10}{3} = 6q + 3 - \frac{q-1}{3}$

$q - 1 = 3t \Rightarrow q = 3t + 1 \Rightarrow 3K = 17(2t+1) + 10 = 51t + 27$

$K = 17t + 9 \Rightarrow \boxed{R=9}$

۳- $(53)_x \times (\overline{b2})_x = (\overline{aaa})_x$

چون در مبنای x رقم ۵ داریم پس $x > 5$ در نتیجه یا $x = 6$ که در آن صورت با توجه به حاصلضرب رقم های یکان اعداد سمت چپ $a = 0$ خواهد شد که ممکن نیست پس $x > 6$ و در نتیجه $\boxed{a=6}$ خواهد بود و داریم:

$(5x+3)(bx+2) = 6x^2 + 6x + 6 \Rightarrow 5bx + 3b + 4 = 6x$

$x = \frac{3b+4}{6-5b}$ $6 - 5b > 0 \Rightarrow b < \frac{6}{5} \Rightarrow \begin{cases} \cancel{b=0} \text{ غیرقابل قبول} \\ \boxed{b=1} \Rightarrow \boxed{x=7} \end{cases}$

۴- $\begin{cases} a = a'D \\ b = b'D \\ M = \frac{ab}{D} = a'b'D \end{cases}$ $D_{a',b'} = 1$

$\begin{cases} D(a'b'+1) = 435 = 3\times5\times29 \\ D^2(a'b'+2) = 6750 = 2\times5^3\times3^3 \end{cases} \Longrightarrow \begin{cases} D^2(a'b'+1)^2 = 3^2\times5^2\times29^2 \\ D^2(a'b'+2) = 2\times5^3\times3^3 \end{cases}$

از تقسیم طرفین روابط اخیر بر یکدیگر خواهیم داشت:

$\frac{(a'b'+1)^2}{a'b'+2} = \frac{29^2}{2\times5\times3}$

در رابطه فوق کسر سمت چپ مانند سمت راست تحویل ناپذیر است زیرا مخرج کسر با پایه صورت دو عدد متوالی هستند پس داریم

$\begin{cases} (a'b'+1)^2 = 29 \\ a'b'+2 = 30 \end{cases} \Rightarrow a'b' = 28 \Rightarrow D = 15$

$\begin{cases} a' = 28 \\ b' = 1 \end{cases} \Rightarrow \begin{cases} a = 28\times15 = 420 \\ b = 1\times15 = 15 \end{cases}$ و $\begin{cases} a' = 7 \\ b' = 4 \end{cases} \Rightarrow \begin{cases} a = 7\times15 = 105 \\ b = 4\times15 = 60 \end{cases}$

با عوض کردن جای مقادیر عددی a و b دو دسته جواب متقارن با جوابهای فوق برای مسئله حاصل میشود

۵- $N = 25q + 1 = K(K+1) = K^2 + K = (K + \frac{1}{2})^2 - \frac{1}{4}$

$100q + 4 = (2K+1)^2 - 1 \Rightarrow 5(20q+1) = (2K+1)^2$

تساوی فوق بازاء مقادیر صحیح K و q برقرار نیست زیرا سمت راست آن مربع کامل بوده در سمت چپ چون عبارت داخل پرانتز هرگز مضرب ۵ نیست نمای عامل اول ۵ فرد میباشد و عبارت مربع کامل نمیباشد پس N را نمیتوان بصورت ضرب دو عدد صحیح متوالی نشان داد

۶- $P = a^2 - a + 15 = 17K \Rightarrow a^2 - a - 2 + 17 = 17K$

$(a-2)(a+1) = 17K - 17 =$ مضرب ۱۷

چون عدد اول ۱۷ طرف راست رابطه فوق را میشمارد پس بایستی یکی از عوامل ضرب سمت چپ را بشمرد و خواهیم داشت:

$a - 2 = 17t \Rightarrow \boxed{a = 17t + 2}$

یا

$a + 1 = 17t \Rightarrow \boxed{a = 17t - 1}$

۷- $F = \frac{3n-1}{3n+14}$

الف: هر عدد که صورت و مخرج کسر فوق را بشمرد تفاضل آنها یعنی: $(3n+14) - (3n-1) = 15$ را خواهد شمرد اما بین مقسوم علیه های ۱۵ آنها که عامل ۳ دارند قابل قبول نیستند زیرا دو جمله کسر هرگز بر ۳ بخش پذیر نمیباشند پس بزرگترین مقسوم علیه مشترک صورت و مخرج کسر بازاء مقادیر مختلف n برابر ۱ یا ۵ خواهد بود . در حالتی که کوچکترین مضرب مشترک برابر ۲۰ باشد لازم است یکی از دو جمله و در نتیجه بنا باستدلال فوق دیگری مضرب ۵ باشند بنابراین در این حالت $D = 5$ خواهد بود و داریم:

$\frac{(3n-1)(3n+14)}{15} = 20 \Rightarrow 9n^2 + 39n = 114$

$n(3n+13) = \cancel{38\times1} = 19\times2 \Rightarrow \boxed{n=2}$

ب: $\frac{3n-1}{3n+14} = \frac{a}{19}$

در رابطه فوق کسر سمت راست مانند سمت چپ از واحد کوچکتر بوده و a از عدد اول ۱۹ کوچکتر و با آن متباین و $\frac{a}{19}$ تحویل ناپذیر خواهد بود و داریم

$\begin{cases} 3n-1 = Ka \\ 3n+14 = 19K \end{cases}$ $\begin{cases} K=1 \\ \text{یا} \\ K=5 \end{cases}$ بنا به قسمت اول $K = 1 \Rightarrow \cancel{\begin{cases} 3n-1 = a \\ 3n+14 = 19 \end{cases}}$

$K = 5 \Rightarrow \begin{cases} 3n-1 = 5a \\ 3n+14 = 19\times5 \Rightarrow n = 27 \text{ و } a = 16 \end{cases}$

ج: $\frac{3n-1}{3n+14} = 0/659090\ldots = \frac{6590-65}{9900} = \frac{6525}{9900} = \frac{29}{44}$

$132n - 44 = 87n + 406 \Rightarrow \boxed{n=10}$

د: $(5{,}8)^2 < (3n-1)(3n+14) < (5{,}9)^2$

$33{,}64 < (3n-1)(3n+14) < 34{,}81$

$(3n-1)(3n+14) = 34 = \cancel{1\times34} = 2\times17 \Rightarrow \begin{cases} 3n-1 = 2 \\ 3n+14 = 17 \end{cases} \Rightarrow \boxed{n=1}$

پاسخ سئوالات حساب استدلالی و زمین شناسی و تکامل و مکانیک ششم نهائی فردا چاپ میشود

نمونه سئوالات و پاسخ آزمون همگانی

سئوالات زبان و ادبیات فارسی

۱ـ کدامیک از جمله های زیر از نظر نگارش دست است؟
الف-فهم این مطالب برایم بسیار مشکل می نماید.
ب ـ فهمیدن این مطلب برایم بسیار مشکل می نماید.
ج ـ فهم این مطالب برایم بسیار مشکل می نموده است.
د ـ فهمیدن اینها مطالب برایم بسیار مشکل است.

۲ـ کدامیک از جمله های زیر از نظر نگارش درست است؟
الف ـ در آنجا معلوماتهای خود را تکمیل کرد.
ب ـ در آنجا معلومات جدید را تکمیل کرد.
ج ـ در آنجا ها معلومات خود را تکمیل خواهد شد.
د ـ در آنجا معلوماتهای خویش را تکمیل خواهد کرد.

۳ـ کدامیک از جمله های زیر از نظر نگارش درست است؟
الف ـ مأمون خلیفهٔ عباسی جمع علوم نیک می داند.
ب ـ مأمون خلیفهٔ عباسی نیک میداند جمیع علوم را.
ج ـ جمع علوم را نیک خلیفهٔ عباسی مأمون می داند.
د ـ مأمون خلیفهٔ عباسی جمیع علوم نیک می دانست.

۴ـ کدامیک از جمله های زیر از نظر نگارش درست است؟
الف ـ بگرمی علاءالدوله فرمانروای اصفهان پذیرفت استادم را.
ب ـ استادم را پذیرفت بگرمی علاءالدوله حاکم اصفهان.
ج ـ علاءالدوله فرمانروای اصفهان استادم را بگرمی پذیرفت.
د ـ علاءالدوله حاکم اصفهان پذیرفت استادم را بگرمی.

۵ـ الف ـ در نتیجهٔ این واقعه بدوستم اتهام خورد.
ب ـ در نتیجهٔ این امر دوستم مورد اتهام قرار گرفت.
ج ـ در اثر این سانحه دوستم مورد اتهام قرار گرفت.
د ـ بعلت این اتفاق دوستم متهم شده گردید.

۶ـ کدامیک از جمله های زیر از نظر نگارش درست است؟
الف ـ یکی از خطوط متداول دنیای قدیم خط میخی است.
ب ـ خطوط متداول دنیای قدیم خط میخی است.
ج ـ خط میخی هست از خطوط متداول دنیای قدیم.
د ـ هست خطوط میخی از متداولترین خطوط دنیای قدیم.

۷ـ کدامیک از جمله های زیر از نظر نگارش درست است؟
الف ـ کتاب وسایلی است که ما را از حد خود فراتر می برد.
ب ـ کتابها وسیله‌ای هست که ما را از حد خود فراتر می برد.
ج ـ کتاب وسیله‌ای است که ما را از حد خود فراتر می برد.
د ـ کتاب وسیله‌ای که می برد ما را از حد خود فراتر

۸ـ کدامیک از جمله های زیر از نظر نگارش درست است؟
الف ـ اوقاتی که به خواندن شاهنامه بگذرانی به هدر نمی رود.
ب ـ اوقاتی را که به خوانش شاهنامه بگذرد به هدر نمی رود.
ج ـ وقتهائی را که بگذرد برای خواندن شاهنامه آن وقتها از بین نمی رود.
د ـ وقتهایی از بین نمی رود که بگذرد برای خواندن شاهنامه.

۹ـ کدامیک از جمله های زیر از نظر نگارش درست است؟
الف ـ اختراع کردن یکی از فنون ارشمیدوس است.
ب ـ اختراع کاغذ یکی از کارهای خیره کننده است.
ج ـ از این درآمد اندک امورات ما نمی گذرد.
د ـ خرابه های اکباتان از آثار های تاریخی دوره مادهاست.

۱۰ـ کدامیک از جمله های زیر از نظر نگارش درست است؟
الف ـ آیا در قدیم همه مردم مانند امروز روی کاغذ می نوشتند؟
ب ـ آیا می نوشتند در قدیم همه مردم روی کاغذ مانند امروز؟
ج ـ مانند امروز آیا در قدیم می نوشتند روی کاغذ همه مردم؟
د ـ همه مردم روی کاغذ مانند امروز در قدیم می نوشتند؟

۱۱ـ کدامیک از جمله های زیر از نظر نگارش درست است؟
الف ـ انوری شهرت به قصیده گوئی دارد و بسال ۵۸۳ بدرود حیات گفته است.
ب ـ انوری که در سال ۵۸۳ بدرود حیات کرده به قصیده گوئی مشهور دارد.
ج ـ شهرت انوری که در سال ۵۸۳ از جهان رفته بوده است در قصیده سرایی بوده است.
د ـ انوری به قصیده گوئی شهرت دارد.. وی در حدود سال ۵۸۳ درگذشته است.

۱۲ـ در جمله «او را نالان دیدم.» نالان چیست؟
الف ـ صفت فاعلی ب ـ صفت مفعولی
ج ـ صفت نسبی د ـ صفت مطلق

۱۳ـ در جمله «گرچه رزق بی گمان برسد.» بی گمان چیست؟
الف ـ صفت ب ـ موصوف
ج ـ قید تاکید د ـ قیدحالت

۱۴ـ در جمله «این زن پرستار است.» پرستار چیست؟
الف ـ صفت ب ـ صفت مشبهه
ج ـ صفت مفعولی ـ د ـ صیغهٔ مبالغه

۱۵ـ در جمله «هر چه واقع شود زیر سر اوست.» هر چه چیست؟
الف ـ موصول ب ـ مبهم
ج ـ قید ـ د ـ صفت

۱۶ـ در جمله «دوباره سخن را از سرگرفت.» دوباره چیست؟
الف ـ صفت ب ـ قید شرط
ج ـ قیدتکرار د ـ قید استعلا

۱۷ـ در جمله «او پرسید: حال تو چون است؟» چون اچیست؟
الف ـ استفهام ب ـ موصول
ج ـ قید د ـ صفت

۱۸ ض در جمله «همه از بهر تو سرگشته و فرمانبردار.» همه چیست؟
الف ـ قید زمان ب ـ اضافه
ج ـ اسم مبهم د ـ اصوات

۱۹ـ در جمله «بخواری و خفت نان خوردن.» بخواری چیست؟
الف ـ صفت ب ـ قید مرکب
ج ـ قید مشترک د ـ مصدر

۲۰ «او خوب ساز می زند.» خوب چیست؟
الف ـ قید مشترک ب ـ قید مختص
ج ـ صفت د ـ قید حالت

۲۱ـ در جمله «ستمکار زندگی را بر من تلخ کرد.» ستمکار چیست؟
الف ـ اسم ب ـ اسم مصدر
ج ـ صیغه مبالغه د ـ صفت

۲۲ـ در جمله «دانش آموزان از تقلب در امتحانات اجتناب می ورزند.» امتحانات چیست؟
الف ـ مفعول بیواسطه ـ ب ـ مضاف الیه
ج ـ فاعل د ـ مفعول باواسطه

۲۳ـ در جمله «در فصل گل بلبلان بر روی درخت آواز می خوانند.» آواز چیست؟
الف ـ مضاف الیه ب ـ موصوف
ج ـ فاعل د مفعول بیواسطه

۲۴ ـ در جمله «گناهکار از قاضی طلب بخشش کرد.» بخشش چیست؟
الف ـ مفعول بیواسطه ب ـ فاعل
ج ـ مفعول با واسطه د ـ مسندالیه

۲۵ ـ در جمله «ازردن دوستان جهل است و کفارت بمن سهل.» جهل چیست؟
الف ـ مسندالیه ب ـ صفت
ج ـ مسند د ـ مضاف الیه

۲۶ ـ در شعر «از هر چه میرود سخن دوست خوشتر است
بیغام آشنا نفس روحبرور است.» سخن دوست چیست؟
الف ـ اضافه ملکی ب ـ اضافه استعاری
ج ـ اضافه تخصیصی د ـ اضافه تشبیهی

۲۷ در شعر «پسر نوح بابدان بنشست
خاندان نبوتش گم شد.» بدان چیست؟
الف ـ مفعول بیواسطه ب ـ صفت
ج ـ فاعل د ـ مسندالیه

۲۸ ـ در شعر «دوش دیدم که ملائک در میخانه زدند
گل آدم بسرشتند و به پیمانه زدند» گل آدم چیست؟
الف ـ مفعول سریح ب ـ مفعول غیر صریح
ج ـ موصوف د ـ فاعل

۲۹ـ در شعر «زبان در دهان ای خردمند چیست؟
کلید در گنج صاحب هنر» «خردمند» چیست؟
الف ـ پسوند اتصاف ب ـ پسوند فاعلی
ج ـ پسوند مفعولی د ـ پسوند شباهت

۳۰ ـ در شعر «دو چیز طیره عقل است دم فرو بستن
بوقت گفتن و گفتن بوقت خاموشی» دم فرو بستن چیست؟
الف ـ فعل مرکب ب ـ فعل و فاعل
ج ـ مصدر مرکب د ـ مضاف و مضاف الیه

۳۱ ـ در جمله «هوا بسیار گرم است.» هوا چیست؟
الف ـ مسندالیه ب ـ موصوف
ج ـ فاعل د ـ هر سه

۳۲ ـ در شعر «روزگاری من و دل ساکن کوئی بودیم
ساکن کوی بت عربده جوئی بودیم.» روزگاری چیست؟
الف ـ اسم نکره ب ـ صفت
ج ـ قید د ـ ضمیر

۳۳ ـ در مصرع «بیا که مونس شبهای یکدگر باشیم.» یکدگر چیست؟
الف ـ اضافهٔ توصیفی ب ـ اضافهٔ بیانی
ج ـ اضافهٔ تخصیصی د ـ اضافهٔ تشبیهی

۳۴ ـ در شعر « هر کجا تو با منی من خوشدلم
گر بود در قعر چاهی منزلم» هر کجا چیست؟
الف ـ قیدمقدار ب ـ قید مکان
ج ـ قید و صفت و حالت د ـ قید تاکید

۳۵ در شعر «بزرگی سراسر به گفتار نیست
دو صد گفته چون نیم کردار نیست» بزرگی چیست؟
اسم مصدر ب ـ قید
ج ـ فعل د ـ ضمیر

۳۶ ـ در جمله «پسری نا اهل روی از نصایح پدر بگردانید و بلهو و لعب گرایید.» نا اهل چیست.
الف ـ اسم ب ـ فاعل
ج ـ صفت فاعلی د ـ صفت مرکب

۳۷ ـ در جمله «نوبت امروز به فردا میفکن» میفکن چیست؟
الف ـ فعل امر ب ـ فعل نهی
ج ـ فعل مضارع اخباری د ـ فعل مضارع التزامی

۳۸ ـ در جمله «ویکتورهوگو بزرگترین شاعر رمانتیک فرانسه است» بزرگترین چیست؟
الف ـ صفت مطلق ب ـ صفت نسبی
ج ـ صفت تفضیلی د ـ صفت عالی

۳۹ ـ در جمله «ایرانیان دولتهای آشور و بابل را برانداختند.» بابل چیست؟
الف ـ فاعل ب ـ مفعول
ج ـ اسم عام د ـ صفت

۴۰ ـ در شعر «سکندر چو دید آنچنان رسم و راه
فرومانده سرگشته برجایگاه» سرگشته چیست؟
الف ـ اسم فاعل ب ـ اسم مصدر
ج ـ مصدر مرخم ـ د ـ اسم مفعول

۴۱ ـ در شعر «بزرگان آن داد پرور دیار
دعا تازه کردند بر شهریار» داد پرور چیست؟
الف ـ اسم ب ـ قید
ج ـ صفت د ـ ضمیر

۴۲ ـ در سعر سعدیا مرد نکونام نمیرد هرگز
مرده آنست که نامش بنکوئی نبرند.» سعدی چیست؟
الف ـ اسم عام ب ـ اسم خاص
ج ـ ضمیر د ـ منادا

۴۳ ـ در جمله «در سطح داخلی کره چشم پرده ای وجود دارد این پرده را شبکیه می نامند.» این چیست!
الف ـ ضمیر ب ـ اسم اشاره
ج ـ قید د ـ صفت اشاره

۴۴ ـ در جمله «روزی جهل ستر قربان کرده بودم امرای عرب را» امرای چیست؟
الف ـ مفعول بیواسطه ب ـ اسم جمع
ج ـ موصوف ـ د مضاف الیه

۴۵ ـ در جمله «چه بسا که در راه زندگی رنج ریگ را به جان می خریم.» ریگ چیست؟
الف ـ مضاف ب ـ مضاف الیه
ج ـ مسند د ـ مسندالیه

۴۶ ـ در جمله «باید با خاطر آسوده زندگی کرد.» خاطر چیست؟
الف ـ صفت ب ـ مسند
ج ـ موصوف د ـ مسندالیه

۴۷ ـ منظومه «آفرین نامه» از کدام شاعر است؟
الف ـ محمد وصیف ب ـ ابوشکوربلخی
ج ـ ابوالمؤیدبلخی د ـ ابوالحسن شهیدبلخی

۴۸ـ منظومه «حدیقة الحقیقة» از کدام شاعر است؟
الف ـ عسجدی ب ـ کسائی مروزی
ج ـ سنائی غزنوی د ـ منوچهری دامغانی

۴۹ـ منظومه های «مصیبت نامه» و«خسرو نامه» از کدام شاعر است؟
الف ـ سنائی غزنوی ب ـ عطار نیشابوری
ج ـ اسدی طوسی د ـ حکیم عمرخیام نیشابوری

۵۰ منظومه‌ی «گرشاسبنامه» از کدام شاعر است؟
الف ـ کسائی مروزی ب ـ فرخی سیستانی
ج ـ اثیرالدین اخسیکتی د ـ اسدی طوسی

۵۱ ـ منظومه «ویس ورامین» اثر کیست؟
الف فخرالدین اسعد گرگانی ب ـ مسعود سد سلمان
ج ـ معزی د ـ ناصر خسرو قبادیانی

۵۲ ـ منظومه «خسروشیرین» ووامق و عذرا» و مجنون» از کدام شاعر است؟
الف ـ قطران تبریزی ب ـ مجیرالدین بیلقانی
ج ـ نظامی گنجوی د ـ خاقانی شروانی

۵۳ ـ منظومه «گلشن راز» از کیست؟
الف شیخ محمود شبستری ب ـ سعدی شیرازی
ج ـ جمال الدین عبدالرزاق د ـ ابوالفرج رونی

۵۴ ـ منظومه «مثنوی ده نامه» یا «منطق العشاق» از کدام شاعر است؟
الف ـ همام تبریزی ب ـ سنائی غزنوی
ج ـ کمال الدین اسماعیل د ـ امیر خسرو دهلوی

۵۵ ـ منظومه های «همای و همایون» و «گل و نوروز» ازکدام شاعر است؟
الف ـ همام الدین تبریزی ب ـ قطران تبریزی
ج ـ خواجوی کرمانی د ـ نظامی گنجوی

۵۶ ـ مثنوی «هفت اورنگ» از کدام شاعر است؟
الف ـ همام تبریزی ب ـ سنائی غزنوی
ج ـ اوحدی مراغه‌ای د ـ عبدالرحمن جامی

۵۷ ـ «گنجینه» به مجموعه آثار کدام شاعر گفته می شود؟
الف ـ نشاط اصفهانی ب ـ مجمر اصفهانی
ج ـ هاتف اصفهانی د ـ نظیری نیشابوری

۵۸ ـ مثنوی «شاهنشاه نامه» از کدام شاعر است؟
الف ـ وصال شیرازی ب ـ فتحعلی خان صبا
ج ـ کلیم همدانی د ـ طالب آملی

۵۹ ـ مثنویات. «ساقی نامه» و «الهی نامه» از کدام شاعر هستند؟
الف ـ فروغی بسطامی ب ـ قاآنی شیرازی
ج ـ سروش اصفهانی د ـ قائم مقام فراهانی

۶۰ ـ منظومه «مثنوی معنوی» اثر کدام شاعر است؟
الف ـ فخر الدین اسعد گرگانی ب ـ سنائی غزنوی
ج ـ مولانا جلال الدین رومی د ـ کلیم کاشانی

۶۱ ـ مثنویهای «کمال نامه» و «روضة الانوار» از کدام شاعرند؟
الف ـ قطران تبریزی ب ـ خواجوی کرمانی
ج ـ سلمان ساوجی د ـ کمال الدین اصفهانی

۶۲ ـ کتاب «بوستان» از کیست؟
الف ـ حافظ شیرازی ب ـ فردوسی طوسی
ج ـ سعدی شیرازی د ـ فرخی سیستانی

۶۳ ـ دیوان «شمس تبریزی» از آثار کدام شاعر است؟
الف ـ شمس تبریزی ب ـ قطران تبریزی
ج ـ همام تبریزی د ـ مولانا جلال الدین محمد بلخی

پاسخ سئوالات زبان و ادبیات فارسی

۱ ـ الف ۲ ـ ب ۳ ـ د ۴ ـ ج
۵ ـ ب ۶ ـ الف ۷ ـ ج ۸ ـ الف
۹ ـ ب ۱۰ ـ الف ۱۱ ـ د ۱۲ ـ الف
۱۳ ـ ج ۱۴ ـ د ۱۵ ـ الف
۱۶ ـ ج ۱۷ ـ الف ۱۸ ـ ج ۱۹ ـ ب
۲۰ ـ الف ۲۱ ـ ج ۲۲ ـ د ۲۳ ـ د
۲۴ ـ الف ۲۵ ـ ج ۲۶ ـ ج ۲۷ ـ ب
۲۸ ـ الف ۲۹ ـ الف ۳۰ ـ ج ـ
۳۱ ـ د ۳۲ ـ ج ۳۳ ـ ج ۳۴ ـ ب
۳۵ ـ الف ۳۶ ـ د ۳۷ ـ ب
۳۸ ـ د ۳۹ ـ ب ۴۰ ـ د ـ
۴۱ ـ ج ۴۲ ـ د ۴۳ ـ ب ۴۴ ـ الف
۴۵ ـ ب ۴۶ ـ ج ۴۷ ـ ب ۴۸ ـ ج
۴۹ ـ ب ۵۰ ـ د ۵۱ ـ الف
۵۲ ـ ج ۵۳ ـ الف ۵۴ ـ ب ۵۵ ـ ج
۵۶ ـ د ۵۷ ـ الف ۵۸ ـ ب ـ
۵۹ ـ ج ۶۰ ـ ج ۶۱ ب ۶۲ ـ ج
۶۳ ـ د

سئوالات شناخت ایران و فرهنگ ملی

۶۴ ـ اهمیت روز چهارم اردیبهشت ماه سال ۱۳۰۵ بدین جهت است که:
الف ـ سرتیپ رضاخان با لقب سردار سپه به ریاست کل قوا منصوب گردید.
ب ـ سردار سپه نخست وزیر ایران شد.
ج ـ مجلس موسسان احمد شاه را از مقام سلطنت خلع نمود.
د ـ رضا شاه کبیر در کاخ گلستان تاجگذاری کرد.

۶۵ ـ صاحب بن عباد وزیر کدامیک از پادشاهان زیر بود؟
الف ـ عضدالدوله ب ـ فخرالدوله ج ـ رکن الدوله د ـ معزالدوله

۶۶ ـ کدام قرارداد (معاهده) را رضاشاه کبیر لغو کرد؟
الف ـ قرارداد نفتی گلشائیان ـ گس ب ـ قرارداد نفت دارسی
ج ـ قراردار عدم تجاوز ایران و متفقین ـ د معاهده ترکمانچای

۶۷ ـ به فرمان شاهنشاه آریامهر کنگره جهانی پیکار با بیسوادی در چه سالی در تهران تشکیل گردید؟
الف ـ ۱۳۴۲ ب ـ ۱۳۴۳ ج ـ ۱۳۴۴ د ـ ۱۳۴۵

۶۸ ـ دایر شدن روزنامه دولت علیه ایران بستگی به کوشش کدامیک از اشخاص زیر داشت؟
الف میرزا صالح شیرازی ب ـ صنیع الملک
ج ـ علیقلی میرزا اعتضادالسلطنه د ـ حاج میرزا حسین سپهسالار قزوینی

۶۹ ـ فرمان تاسیس سپاه بهداشت در چه سالی از طرف شاهنشاه آریامهر شرف صدور یافت؟
الف ـ ۱۳۴۱ ب ـ ۱۳۴۲ ج ـ ۱۳۴۳ د ـ ۱۳۴۴

۷۰ ـ بنابر نوشته های هردوت مورخ یونانی تاسیس چاپارخانه از تاسیسات کدامیک از پادشاهان ایران است؟
الف ـ کورش کبیر ـ داریوش بزرگ ـ ج ـ انوشیروان عادل د ـ خشایارشاه

۷۱ ـ کارخانه قند فریمان در کدامیک از استانهای زیر قرار دارد؟
الف ـ خراسان ب ـ مازندران ج ـ کرمان د ـ مرکز

۷۲ ـ کدامیک از شهرهای زیر بر سر راه تهران به خراسان قرار ندارد؟
الف ـ دامغان ب ـ شاهرود ج ـ نیشابور د ـ فردوس

۷۳ ـ سدشاه عباس کبیر بر روی کدامیک از رودخانه های زیر احداث شده است.
الف ـ رودخانه دز ب ـ زاینده رود ج ـ سفید رود د ـ تجن

۷۴ ـ دیوان کیفر جزء کدام دادگاه است؟
الف دادگاه عمومی ب ـ دادسرا ج ـ دادگاه شهرستان د ـ دادگاه اختصاصی

۷۵ ـ ملی شدن جنگلهای ایران در چه سالی اعلام گردید؟
الف ـ ۱۳۴۱ ب ـ ۱۳۴۲ ج ـ ۱۳۴۳ د ـ ۱۳۴۴

۷۶ ـ « عدل مظفر» نشانهٔ چیست؟
الف ملی شدن نفت د ـ سال تاسیس دانشگاه تهران
ج ـ احداث اولین خط آهن درایران ـ د ـ سال اعلام فرمان مشروطیت

۷۷ مقررات کاپیتولاسیون به موجب چه عهدنامه های ودرزمان سلطنت کدامیک از پادشاهان زیربه ملت ایران تحمیل شد؟
الف ـ گلستان ـ ناصرالدین شاه ـ ب ـ ترکمانچای ـ ناصرالدین شاه
ج ـ گلستان ـ فتحعلی شاه د ـ ترکمانچای ـ فتحعلی شاه

۷۸ ـ فرمان تاسیس کتابخانه بهلوی ازطرف کدامیک از پادشاهان زیر صادر شد؟
الف ـ رضاشاه کبیر درسال ۱۳۱۰ ب ـ رضاشاه کبیر درسال ۱۳۱۵
ج ـ شاهنشاه آریامهر درسال ۱۳۳۷ د ـ شاهنشاه آریامهر درسال ۱۳۴۴

۷۹ ـ چاپ اولین روزنامه چاپی به زبان فارسی به اهتمام چه کسی صورت گرفت؟
الف قائم مقام فراهانی ب ـ امیر کبیر
ج ـ میرزامحمدصالح شیرازی د ـ محمدحسین خان صنیع الدوله

۸۰ ـ کدامیک از شهرهای زیر تابع استان کردستان است؟
الف نوبسرکان ـ دامغان ج ـ بیجار د ـ بم

۸۱ ـ کدامیک ازوقایع زیر درزمان سلطنت ناصرالدین شاه صورت گرفت؟
الف ـ اعلام فرمان مشروطیت ب ـ واقعه رژی
ج ـ قتل قائم مقام فراهانی د ـ انعقاد قرار دادهای ۱۹۱۵ و ۱۹۱۹

۸۲ ـ راه آهن سراسری ایران که درزمان رضاشاه کبیر ساخته شده کدام دوبندر را به یکدیگر متصل می کند؟
الف ـ بندرماهشهر ـ بندر بهشهر ب ـ بندر عباس ـ بندر شاهی
ج ـ بندرشاه ـ بندر شاهپور د ـ بندر خرمشهر ـ بندر پهلوی

۸۳ـ سفیدرود از رودهای کدامیک ازحوضه های زیر می باشد؟
الف ـ حوضه دریای خزر ب ـ حوضه خلیج فارس ج ـ حوضه دریاچه قم د ـ حوضه دریاچه رضائیه

۸۴ ـ کلمه «تبول» که درکتاب انقلاب سفید آمده، چه کلمه‌ایست؟
الف ملک اختصاصی ب ـ ملک مزروعی ج ـ ملک اجاره‌ای د ـ ملک تصرفی

۸۵ ـ کدامیک از رشته کوههای زیر درخراسان قرار دارد؟
الف هزار مسجد ب ـ سبلان ج ـ چهل چشمه د ـ کرکس

۸۶ ـ پیمان سعدآباد به چه منظور است؟
الف جلوگیری از جنگ ب ـ به منظور حسن تفاهم
ج ـ اتحاد برعلیه دولتها د ـ عدم مداخله

۸۷ ـ عین الدوله صدارت کدامیک از پادشاهان زیر را بعهده داشت؟
الف ناصرالدین شاه ب ـ مظفرالدین شاه ج ـ محمدعلیشاه د ـ احمدشاه

۸۸ ـ کدامیک ازرودهای زیر به دریای خزر می ریزد؟
الف کارون ب ـ کرج ج ـ ارس د ـ تلخه رود

۸۹ ـ کدامیک ازجملات زیر درمورد برادران شرلی صادق است؟
الف ـ درزمان شاه تهماسب اول صفوی به خاطر گشودن باب بازرگانی بین ایران و انگلیس به ایران آمدند.

ب ـ درزمان شاه عباس کبیر بمنظور تبلیغات مذهبی به ایران آمدند.
ج ـ درزمان شاه تهماسب اول صفوی به منظور تبلیغات مذهبی به ایران آمدند.
د ـ درزمان شاه عباس کبیر جهت وارد کردن شاه ایران دراتحادیه پادشاهان اروپا علیه عثمانی به ایران آمدند.

۹۰ ـ جامع عتیق شیراز از آثار دوره سلطنت کدامیک از پادشاهان زیر می باشد؟
الف ـ یعقوب لیث صفار ب ـ کریمخان زند
ج ـ عمرولیث صفار د ـ محمدشاه قاجار

۹۱ ـ کدامیک ازرودهای زیر درجلگه خوزستان جاریست؟
الف ـ تجن ب ـ زاینده رود ج ـ جراحی د ـ سفیدرود

۹۲ ـ خلیج فارس و دریای عمان کشور مارا ازکدامیک ازکشور های زیر جدا می کنند؟
الف عربستان سعودی ب ـ کویت
ج ـ عربستان سعودی و سوریه د ـ عربستان سعودی و کویت

۹۳ ـ اززمان سلطنت کدامیک از پادشاه زیر، زبان فارسی درهند انتشار یافت؟
الف نادرشاه افشار ب ـ کریمخان زند
ج ـ سلطان مسعود غزنوی د ـ سلطان محمود غزنوی

۹۴ ـ اولین زنی که درایران به سلطنت رسید که بود؟
الف آذرمیندخت ب ـ رودابه ج ـ پوراندخت د ـ رابعه بنی کعب

۹۵ ـ عمارت تخت مرمر را درکاخ گلستان، به دستور کدامیک از پادشاهان زیر نصب کردند؟
الف رضاشاه کبیر ب ـ کریم خان زند
ج ـ محمدرضا شاه پهلوی د ـ فتحعلی شاه قاجار

۹۶ ـ پس از عزل امیرکبیر، ناصرالدین شاه حکومت کدامیک ازشهرهای زیر را به او سپرد؟
الف قزوین ب ـ تبریز ج ـ اراک د ـ کاشان

۹۷ـ کشته شدن امیرکبیر در زمان چه کسی و در چه شهری بوقوع پیوست؟
الف ـ ناصرالدین شاه ـ تهران ب ـ مظفرالدینشاه ـ کاشان ج ـ مظفرالدینشاه ـ تهران د ـ ناصرالدینشاه ـ کاشان

۹۸ ـ درکدام سال شمسی برای تصویب لوایح شش گانه اخذ رای به عمل آمد؟الف سال ۴۱ ب ـ سال ۳۲ ج ـ سال ۴۹ د ـ سال ۳۰

۹۹ ـ فرهنگ رشیدی از آثار چه دوره ایست؟
الف صفوی ب ـ سلجوقی ج ـ غزنوی د ـ قاجار

۱۰۰ ـ واحد کنونی وزن درکشورما چیست؟
الف ـ مثقال ب ـ سیر ج ـ گرم د ـ کیلو

۱۰۱ ـ سبک نقاشی جدید را کدامیک ازاشخاص زیر دردوره صفویان پایه گذاری کرد؟
الف کمال الدین بهزاد ب ـ میرک
ج ـ میر سیدعلی د ـ علیرضا عباسی

۱۰۲ ـ اولین مثنوی ساخت کدامیک ازشاعران زیر می باشد؟
الف رودکی ب ـ سنائی ج ـ ابوشکوربلخی د ـ عنصری

۱۰۳ ـ حمله اعراب به ایران مقارن با سلطنت کدامیک از پادشاهان زیر بود؟
الف خسروپرویز ب ـ قباد دوم ج ـ هرمز چهارم د ـ یزدگردسوم

۱۰۴ ـ کدامیک از علمای ایرانی اعتقاد به حرکت زمین داشتند؟
الف ابن سینا ب ـ ابوریحان بیرونی
ج ـ خواجه نصیرالدین طوسی د ـ خواجه نظام الملک طوسی

۱۰۵ ـ جشن مشروطیت همه ساله درچه سالی برگزار می شود؟
الف ۲۸ امرداد ب ـ ۱۸ بهمن ج ـ ۱۴ امرداد د ـ ۲۱ بهمن

۱۰۶ ـ مقدمات علم مثلثات توسط کدامیک از دانشمندان ایرانی وضع گردید؟
الف ابولوفا بوزجانی ب ـ ابوریحان بیرونی ج ـ ابن سینا د ـ حکیم عمرخیام

۱۰۷ بزرگترین شهر آذربایجان شرقی، کدامیک از شهرهای زیر است؟
الف تبریز ب ـ مراغه ج ـ میانه د ـ اردبیل

۱۰۸ ـ دیوان استیفاء به چه کاری رسیدگی می کرد؟
الف ـ وظیفه آن رسیدگی به درآمد وهزینه دولت بود.
ب ـ وظیفه آن نظارت بر مخارج دستگاه دولتی بود.
ج ـ وظیفه اش رسیدگی به امور سپاه ووضع اسلحه و زندگی سپاهیان بود که هرچند یکبار می بایست به عرض امیر رسانده شود.
د ـ مامور رسیدگی به امور اوقافی بود.

۱۰۹ ـ کدامیک از امیران آل زیار با تصرف بغداد به مرمت ایوان مدائن پرداختند.
الف مرداویج ب ـ اسفار ج ـ قابوس د ـ وشمگیر

۱۱۰ ـ کدامیک از اشخاص زیر، درزمان کریم خان زند موفق به فتح بصره شدند؟
الف صادق خان ب ـ حاج ابراهیم کلانتر ج ـ جعفرخان د ـ ابولفتح خان

۱۱۱ ـ اولین منطقه نفت خیز ایران که درآنجا نفت کشف شد درکجا واقع است؟الف آبادان ب ـ قم ج ـ مسجدسلیمان د ـ اهواز

۱۱۲ ـ بزرگترین پالایشگاه ایران درکدامیک از شهرهای زیر قرار دارد؟
الف تهران ب ـ آبادان ج ـ مسجدسلیمان د ـ کرمانشاه

۱۱۳ ـ «کارخانه قند شاه زند» درنزدیکی کدامیک از شهرهای زیر قرار دارد؟
الف قزوین ب ـ تهران ج ـ مشهد د ـ اراک

۱۱۴ ـ «صلح کسوف» درتاریخ، مربوط به چه دوره ایست؟
الف هخامنشیان ب ـ ماد ج ـ ساسانیان د ـ اشکانیان

۱۱۵ ـ با توجه به کیفیت تاریخ دوره نادری، به ویژه لشکرکشی نادر به هندوستان می توان نتیجه گرفت:
الف نادرشاه افشار برخلاف هوش سرشارش درامور سپاهیگری تجربه کافی نداشت.
ب ـ بسط کشور را تاحدود طبیعی برحفظ قطعات مفتوحه ترجیح می داده است.
ج ـ نادرشاه افشار طالب کشورگشائی بوده است.
د ـ هیچیک از موارد فوق قابل قبول نیست.

۱۱۶ ـ انتقال پایتخت صفوی از تبریز به قزوین، درزمان شاه تهماسب اول، معلول یکی از علل زیر بود:
الف ـ شاه تهماسب، قزوین را برای استقرار سپاه اصلی بهتر می دانست.
ب ـ شاه تهماسب، می خواست پس از مرگ درقزوین دفن گردد.
ج ـ شاه تهماسب، می خواست از دسترس عثمانیها دور باشد.
د ـ شاه تهماسب، قزوین را از حیث زیبایی بیشتر می پسندید.

۱۱۷ ـ بویراحمدیها درکدامیک از مناطق ایران زندگی می کنند؟
الف گیلان ب ـ آذربایجان ج ـ خراسان د ـ فارس

۱۱۸ اولین کارخانه سیمان ایران درکجا تاسیس شد؟
الف ۲۲ کیلومتری کرمان ب ـ ۵ کیلومتری یزد
ج ـ ۷ کیلومتری تهران د ـ ۱۰ کیلومتری مشهد.

۱۱۹ ـ از کارهای مهم شاه عباس دوم:
الف ـ دفع حمله قزاقان راهزن جنوب روسیه به آذربایجان بود.
ب ـ لشکر کشی به قندهار وفتح آن شهر بود.
ج ـ لشکر کشی به ماوراءالنهر ودفع امامقلی خان ازبک بود
د ـ ایجاد روابط بازرگانی با الکسی تزار روسیه وبستن پیمانی با او بود.

۱۲۰ ـ تاکنون درایران مجلس موسسان چند بار تشکیل شده است؟
الف یک بار ب ـ دوبار ج ـ سه بار د ـ چهار بار

۱۲۱ ـ آخرین شخصیت دربار ناصرالدین شاه چه نام داشت؟
الف میرزا یحیی مشیرالدوله ب ـ میرزایوسف مستوفی الممالک
ج ـ میرزاعلی امین الممالک د ـ میرزاعلی اصغر امین السلطان

۱۲۲ ـ ازکارهای مهم آقا محمدخان قاجار:
الف ـ تسخیر گرجستان و فتح خراسان وایجاد ایرانی مستقل بودن.
ب ـ حمله به تفلیس و تسخیر سراسر قفقاز و نواحی ساحلی دریای سیاه بود.
ج ـ تسخیر خراسان وقتل شاهرخ ونادرمیرزا افشار بود.
د ـ جلوگیری از تجاوز مجدد روس به قفقاز و تسخیر قلعه شوش وتفلیس وارمنستان بود.

۱۲۳ ـ دولت آل بویه توسط چه کسی از میان رفت؟
الف ـ سلطان محمود غزنوی ب ـ سلطان سنجر
ج ـ سلطان مسعود غزنوی د ـ طغرل سلجوقی

۱۲۴ ـ سفیر ایران درهنگام انعقاد عهدنامه فین کنش تاین چه کسی بود؟
الف عسگر خان افشار ب ـ میرزاشفیع
ج ـ میرزا رضاخان قزوینی د ـ علی میرزادولتشاه

۱۲۵ ـ اهمیت سال ۱۳۲۹ درتاریخ معاصر معلول یکی از علل زیر می باشد:
الف ـ دراین سال ایران عضویت جامعه ملل را پذیرفت.
ب ـ تخلیه ایران از قوای متفقین دراین سال بود.
ج ـ اصل ملی شدن نفت به تصویب مجلس شورایملی و سنا به توشیح رسید.
د ـ دربیست و یک آذر این سال آذربایجان از تحت نفوذ بیگانگان رهایی یافت.

۱۲۶ ـ طبق قانون اساسی ایران برای اینکه ولیعهد بتواند شخصا امور سلطنت را به عهده بگیرد، باید دارای چند سال تمام باشد.
الف ۱۶ سال ب ـ ۱۸ سال ج ـ ۲۰ سال د ـ ۲۵ سال

۱۲۷ ـ تونل کوهرنگ کدام دورود را به یکدیگر متصل می کند؟
الف ـ رود ارس و اترک ب ـ رود کارون وزاینده رود
ج ـ رود ارس و سفیدرود د ـ رود کارون وجراحی

۱۳۰ ـ کدامیک ازرودهای زیر بزرگترین رود مرکزی ایران است؟
الف زاینده رود ب ـ جاجرود ج ـ کرج د ـ حبله رود

۱۳۱ ـ درزمان کدامیک از پادشاهان زیر راه آهن تهران به ری احداث شد؟
الف رضا شاه کبیر ب ـ مظفرالدین شاه ج ـ ناصرالدین شاه د ـ احمد شاه

۱۳۲ ـ نخستین اقدام برای طرح روابط سیاسی با اروپائیان از جانب کدام پادشاه صفوی انجام گرفت؟
الف شاه اسماعیل اول ب ـ شاه عباس کبیر
ج ـ شاه تهماسب د ـ شاه اسماعیل دوم

۱۳۳ ـ شهر غزنین پایتخت سلطان محمود غزنوی اکنون درکدامیک از کشورهای زیر قرار گرفته است؟
الف افغانستان ب ـ پاکستان ج ـ ترکیه د ـ عراق

۱۳۴ ـ کدامیک از شعرای زیر اولین شاعر پارسی گوی بعدازاسلام هستند؟
الف کسائی مروزی ب ـ ابوحفص سعدی ج ـ رودکی د ـ شهیدبلخی

۱۳۵ ـ شهربانی وابسته به کدام یک از قوای سه گانه است؟
الف قضائیه ب ـ مجریه ج ـ مقننه د ـ قضائیه و مجریه

۱۳۶ب۱ ـ کارخانه قند آبکوه درکدامیک از استانهای زیر قرار دارد؟
الف خراسان ب ـ کرمانشاه ج ـ مازندران د ـ اصفهان

۱۳۷ ـ کنت دومورگان، درزمان سلطنت ناصرالدین شاه، به چه منظور به ایران آمد؟
الف ـ جهت اجرای مفاد عهد نامه پاریس.
ب ـ جهت اجرای عهدنامه فین کنش تاین.
ج ـ بمنظور تفتیش آثار عتیقه ناحیه شوش.
د ـ به منظور تاسیس خطوط تلگراف درجنوب ایران.

۱۳۸ ـ درچه سالی فرمان تشکیل کمیته ملی پیکار جهانی با بیسوادی از طرف شاهنشاه آریامهر شرف صدور یافت؟
الف سال ۱۳۴۱ ب ـ سال ۱۳۴۲ ج ـ سال ۱۳۴۳ د ـ سال ۱۳۴۴

۱۳۹ـ درزمان سلطنت آلب الاسلان سلجوقی کدامیک از جنگهای زیر اتفاق افتاد؟
الف جنگ کرنال ب ـ فتح سومنات ج ـ دندانقان د ـ جنگ ملازگرد

۱۴۰ ـ اولین دوره مجلس شورایملی درزمان سلطنت کدامیک از پادشاهان زیر تشکیل گردید؟
الف رضاشاه کبیر ب ـ شاهنشاه آریامهر
ج ـ مظفرالدین شاه د ـ احمد شاه

۱۴۱ ـ بزرگترین پل راه آهن سراسری برروی کدامیک از رودهای زیر احداث شده است؟
الف کارون ب ـ زاینده رود ج ـ جاجرود د ـ سفید رود

۱۴۲ ـ کدامیک از سازمانهای زیر وابسته به وزارت دارائی است؟
الف سازمان بنادر ب ـ سازمان کل قند و شکر
ج ـ راه آهن د ـ پنگاه شیمیائی

۱۴۳ ـ شاهنشاه آریامهر سخنان زیر را درکدام یک از مراسم بیان فرمودند؟ «کورش! شاه بزرگ، شاه شاهان، آزاد مرد آزاد مردان و قهرمان تاریخ ایران و جهان، آسوده بخواب،
زیرا که ما بیداریم و همواره بیدار خواهیم ماند»
الف ـ جشن تاجگذاری.
ب ـ جشنهای دو هزار و پانصدمین سال بنیانگذاری شاهنشاهی ایران.
ج ـ در اجلاسیه اوپک.
د ـ در گشایش حزب رستاخیز ملت ایران.

۱۴۴ ـ رود تجن در کدامیک از مناطق زیر جاری است؟
الف بابل ـ آمل ج ـ بابلسر د ـ ساری

۱۴۵ـ سلماس نام قدیم کدامیک از شهرهای ایران بوده است؟
الف تبریز ـ شاهپور ج ـ زنجان د ـ قوچان

۱۴۶ـ پل خواجو از آثار چه دوره ایست؟
الف ـ صفویه ـ زندیه ج ـ افشاریه د ـ قاجاریه

۱۴۷ـ کدامیک از شهرستانهای زیر در دوره صفوی مرکز جنبشهای سیاسی و مذهبی بوده است؟
الف ـ آذربایجان ـ فارس ج ـ اصفهان د ـ خوزستان

۱۴۸ـ طاق بستان در نزدیکی کدامیک از شهرهای زیر قرار دارد؟
الف ـ اصفهان ب ـ شیراز ج ـ کرمانشاه د ـ همدان

۱۴۹ـ کدامیک از شعرای زیر در عهد سامانیان می زیست؟
الف فردوسی ـ رودکی ج ـ خیام و ـ فرخی سیستانی

۱۵۰ـ قله دماوند مرتفع ترین قسمت کدامیک از رشته کوههای زیر می باشد؟
الف ـ البرز ب ـ ارسباران ج ـ تنگستان د ـ کرکس

۱۵۱ـ اولین کارخانه بافندگی ایران بوسیله کدامیک از اشخاص زیر در تهران بکار افتاد؟
الف ـ صنیع الدوله ب ـ امیر کبیر ج ـ امین الملک د ـ عین الدوله

۱۵۲ـ بر روی سفید رود کدامیک از سدهای زیر احداث گردیده؟
الف ـ داریوش کبیر ب ـ شهناز ج ـ امیر کبیر د ـ شهبانو فرح

۱۵۳ـ در تاریخ معاصر روز ۲۱ آذر از چه نظر حائز اهمیت است؟
الف ـ گرومیکو نماینده شوروی اعلام داشت که ظرف پنج یا شش هفته نیروهای شوروی از خاک ایران خارج خواهند شد.
ب ـ روز نجات آذربایجان است.
ج ـ کنفرانس تهران با شرکت سران کشورهای امریکا، شوروی و انگلستان در تهران تشکیل شد.
د ـ جواب های یک و دو قابل قبول است.

۱۵۴ـ سازمان عمران منطقه‌ای که ایران هم در آن عضویت دارد بیشتر در چه زمینه‌ای فعالیت دارد؟
الف ـ فرهنگی ب ـ اقتصادی ج ـ سیاسی د ـ نظامی

۱۵۵ـ جشنهای دو هزار و پانصدمین سال بنیانگذاری شاهنشاهی ایران در چه سالی برگزار شد؟
الف ـ سال ۱۳۴۹ ب ـ سال ۱۳۵۰ ج ـ سال ۱۳۵۱ د ـ سال ۱۳۵۲

۱۵۶ـ بعد از استیضاح کدامیک از مراحل زیر صورت می گیرد؟
الف ـ استعفای دولت ب ـ تجدید رأی
ج ـ رأی اعتماد د ـ سقوط کابینه

۱۵۷ـ ملاصد رافیلسوف مشهور در کدامیک از ادوار زیر می زیست؟
الف ـ قاجاریه ب ـ صفویه ج ـ سلجوقیان د ـ زندیه

۱۵۸ـ شهرستان ساوه تابع کدامیک از استانهای زیر می باشد؟
الف گیلان ـ ب ـ مرکزی ج ـ فارس د ـ مازندران

۱۵۹ـ برادران شرلی در زمان سلطنت کدامیک از پادشاهان به ایران آمدند؟
الف ـ شاه عباس کبیر ب ـ شاه اسماعیل صفوی
ج ـ ناصرالدین شاه د ـ احمد شاه

۱۶۰ـ کدامیک از اقدامات زیر در زمان رضا شاه کبیر انجام پذیرفت؟
الف ـ تاسیس دانشگاه تهران ب ـ تاسیس مدرسه دارالفنون
ج ـ ملی شدن صنعت نفت د ـ تاسیس دانشگاه تهران و ملی شدن صنعت نفت

۱۶۱ـ در چه صورت بیگانگان مشمول قانون نمی شوند؟
الف ـ در صورت عدم اطلاع ب ـ توقف موقت
ج ـ تصریح در قانون د ـ توقف دائم

۱۶۲ـ اولین رئیس مجلس شورایملی کدامیک از اشخاص زیر بود؟
الف ـ عین الدوله ب ـ صنیع الدوله
ج ـ وثوق الدوله د ـ عبداله ریاضی

۱۶۳ـ اولین سوء قصد به جان شاهنشاه آریامهر در زمان صدارت چه کسی بود؟
الف ـ قوام ب ـ هژیر ج ـ منصور د ـ ابراهیم حکیمی

۱۶۴ـ پایه گذاری نیروی هوائی ایران در زمان سلطنت کدامیک از پادشاهان زیر صورت گرفت
الف ـ شاهنشاه آریامهر ب ـ رضا شاه کبیر
ج ـ احمد شاه د ـ مظفرالدین شاه

۱۶۵ـ کدامیک از اصول زیر، آخرین اصل از اصول هفدگانه انقلاب شاه و مردم می باشد؟
الف ـ ملی شدن آبهای کشور.
ب ـ تامین همگانی بویژه بیمه روستائیان.
ج ـ نوسازی کشور در تمام مظاهر زندگی در شهرها و روستاها.
د ـ اصلاح قانون انتخابات.

۱۶۶ـ کدامیک از اصول زیر به اصول ششگانه شاه و مردم بعدا افزوده شده است؟
الف ـ سپاه بهداشت ب ـ سپاه دانش
ج ـ اصلاح قانون انتخابات د ـ ملی شدن جنگلها

۱۶۷ـ کدامیک از عبارات زیر در مورد جنگ دندانقان درست می باشد؟
الف ـ این جنگ بین سپاهیان طغرل بیک و سلطان مسعود غزنوی روی داد و به شکست سلطان مسعود منتهی شد.
ب ـ این جنگ بین سپاهیان طغرل بیک و سلطان مسعود غزنوی روی داد و به شکست طغرل بیک منجر شد.
ج ـ این جنگ بین سپاهیان آلب ارسلان و خسرو ملک روی داد و به شکست خسرو ملک منجر شد.
د ـ این جنگ بین سپاهیان آلب ارسلان و سلطان مسعود غزنوی روی داد و به شکست سلطان مسعود منجر شد.

۱۶۸ـ دوره اول جنگهای ایران و روس منجر به انعقاد کدامیک از معاهدات زیر شد؟
الف ـ گلستان ب ـ ترکمانچای
ج ـ ارزروم د ـ گلستان و ترکمانچای

۱۶۹ـ ـ چند در صد نفت آسیا در ایران تولید می شود؟
الف ۵۱ در صد ب ـ ۴۰ در صد ج ـ ۲۱ در صد د ـ ۱۰ در صد

۱۷۰ـ ایران به کدامیک از اقیانوسهای جهان نزدیک است؟
الف اقیانوس کبیر ب ـ اقیانوس هند
ج ـ اقیانوس منجمد شمالی د ـ اقیانوس منجمد جنوبی

۱۷۱ـ کدامیک از کتب زیر در دوره سلجوقیان نوشته شده است؟
الف قانون مسعودی ب ـ طب منصوری د ـ سیاست نامه

۱۷۲ـ تنظیم بودجه کشور قبل از دفتر بودجه از وظایف کدام وزارتخانه بود؟
الف ـ وزارت کشور ب ـ وزارت اقتصاد
ج ـ وزارت دارائی د ـ وزارت کار

۱۷۳ـ سردترین نقطه ایران در کدام ناحیه آب و هوائی قرار دارد؟
الف ـ ناحیه معتدل خزری ب ـ ناحیه معتدل کوهستانی
ج ـ ناحیه صحرایی و نیمه صحرایی د ـ هیچکدام

۱۷۴ـ فتح تهران در سال ۱۲۹۹ شمسی به وسیله چه کسی صورت گرفت؟
الف ـ رضا خان ب ـ ستار خان
ج ـ آقا محمد خان قاجار د ـ یفرم خان

۱۷۵ ـ بوستان سعدی دارای چند باب می باشد؟
الف هشت باب ب ـ نه باب ج ـ ده باب د ـ دوازده باب

۱۷۶ـ اطفال تا چند سالگی مشمول محکومیت جزائی نمی شوند؟
الف ده سالگی ب ـ دوازده سالگی ج ـ پانزده سالگی د ـ شانزده سالگی

۱۷۷ـ کدامیک از پادشاهان ایران با انداختن نام مامون از خطبه، استقلال خود را اعلام داشت؟
الف ـ یعقول لیث صفاری ب ـ طاهر ذوالیمینین
ج ـ عمر و لیث صفاری د ـ سلطان محمود غزنوی

۱۷۸ـ کدامیک از کتابهای زیر در دوره تیموریان نوشته شده است؟
الف ـ آثار الباقیه ب ـ موش و گربه ج ـ زین الاخبار د ـ حاوی

۱۷۹ـ در چه سال عنوان آریامهر به شاهنشاه تقدیم گردید؟
الف ۱۹ دیماه ۱۳۴۰ ب ـ ۲۴ شهریور ماه ۱۳۴۴
ج ـ ۶ بهمن ماه ۱۳۴۱ د ـ ۶ بهمن ماه ۱۳۴۳

۱۸۰ـ بر اثر پیشنهاد و کوشش کدامیک از دول زیر قرار داد ۱۹۱۹ که به موجب آن ایران تحت الحمایه بریتانیا قرار می گرفت در مجمع ملی رد گردید؟
الف دولت امریکا ب ـ دولت روسیه ج ـ دولت آلمان د ـ دولت فرانسه

۱۸۱ـ شهرستان نهاوند تابع کدامیک از استانهای زیر است؟
الف ـ کرمانشاه ب ـ کردستان ج ـ همدان د ـ خوزستان

۱۸۲ـ کدامیک از جزایر زیر بزرگترین جزیره خلیج فارس است؟
الف ـ جزیره خارک ب ـ جزیره قشم ج ـ جزیره کیش د ـ جزیره هرمز

۱۸۳ـ هنگام وقوع کودتای حوت ۹۹ چه کسی ریاست دولت را بر عهده داشت؟
الف ـ قوام السلطنه ب ـ سپهدار اعظم
ج ـ سید ضیاء الدین طباطبائی د ـ مستوفی الممالک

۱۸۴ـ کدامیک از بنادر زیر در کناره خلیج فارس قرار گرفته است؟
الف ـ بندرگز ب ـ تندرشاه ج ـ بندر آستارا د ـ بندر لنگه

۱۸۵ـ قرارداد گس ـ گلشائیان در زمان سلطنت کدامیک از پادشاهان زیر تنظیم شد؟
الف ـ رضا شاه کبیر ب ـ شاهنشاه آریامهر
ج ـ مظفرالدین شاه د ـ احمد شاه

۱۸۶ـ شهر قدیمی سلطانیه پایتخت سلطان محمد خدابنده در جنوب شرقی کدامیک از شهرهای زیر قرار دارد؟
الف ـ یزد ب ـ اردبیل ج ـ زنجان د ـ کرمان

۱۸۷ـ اولین کارخانه بافندگی ایران بوسیله کدامیک از اشخاص زیر در تهران بکار افتاد؟
الف ـ صنیع الدوله ۲ـ امیر کبیر ۳ـ امین الملک ۴ـ عین الدوله

۱۸۸ـ کدامیک از شهرهای زیر در زمان سلطنت فتحعلی شاه ساخته شد؟
الف ـ قزوین ب ـ تهران ج ـ زنجان د ـ اراک

۱۸۹ـ معاهده گلستان بین کدامیک از دول زیر منعقد شد؟
الف ایران ـ فرانسه ب ـ ایران ـ انگلیس
ج ـ ایران ـ آلمان د ـ ایران ـ روسیه

۱۹۰ـ سورنا سردار کدام سلسله ایرانی بود؟
الف ساسانی ب ـ اشکانی ج ـ هخامنشی د ـ سامانی

۱۹۱ـ تعداد نمایندگان تهران در مجلس شورایملی چند نفر است؟
الف ده نفر ب ـ بیست و پنج نفر ج ـ سی نفر د ـ چهل نفر

۱۹۲ـ کدامیک از پادشاهان ایران معاصر ناپلئون بود؟
الف ـ ناصرالدین شاه ب ـ مظفرالدین شاه
ج ـ فتحعلی شاه د ـ محمد شاه

۱۹۳ـ در دوره بعد از اسلام پادشاهی که پیش از سایر پادشاهان به ترمیم و ساختن راه مبادرت نمود کدامیک از پادشاهان زیر بود؟
الف ـ شاه عباس کبیر ب ـ شاه اسماعیل صفوی ج ـ کریمخان زند د ـ نادرشاه افشار

۱۹۴ـ نام ایران از کلمه اریانا مشتق شده است، این کلمه نخستین بار در کدامیک از کتب زیر نوشته شده است؟
الف ـ شاهنامه فردوسی ب ـ اوستا
ج ـ نوروزنامه د ـ حدود العالم

۱۹۵ـ «شرکت راه آهن و تراموای ایران» که نخستین خط راه آهن را در ایران احداث کرد در زمان کدامیک از پادشاهان زیر تاسیس شد؟
الف ـ رضا شاه کبیر ب ـ ناصرالدین شاه
ج ـ مظفرالدین شاه د ـ محمدرضاشاه پهلوی

۱۹۶ـ کوه ارسباران در کدامیک از مناطق زیر قرار گرفته است
الف ـ خراسان ب ـ آذربایجان ج ـ فارس د ـ کرمانشاه

۱۹۷ـ تاسیس روزنامه وقایع اتفاقیه از اقدامات کدامیک از اشخاص زیر می باشد؟
الف ـ میرزا ابوالحسن غفاری ب ـ میرزا قائم مقام فراهانی ج ـ امیرکبیر د ـ مشیرالدوله

۱۹۸ـ امودریا نام قدیم کدامیک از رودهای زیر بود؟
الف ـ فرات ب جیحون ج ـ سیحون د ـ دجله

۱۹۹ـ دادیار دارای چه سمتی است؟
الف ـ معاون دادستان ب ـ رئیس بازپرسی ج ـ دادیار استان د ـ هیچکدام

۲۰۰ـ کشف المحجوب کتابی است:
الف تاریخی ب ـ عرفانی ج ـ اخلاقی د ـ اجتماعی

۲۰۱ـ برای اینکه طرحهای قانونی نمایندگان مجلس شورا و سنا مورد توجه قرار گیرد لااقل باید دارای چند امضاء باشد؟

۲۰۲ـ شالیاپین خواننده معروف «باس» اهل چه کشوری بود؟
الف ـ ایتالیا ب ـ المان ج ـ روسیه شوروی د ـ فرانسه

۲۰۳ـ هنر کوتیک در نقاشی در کدام کشور شکل گرفت؟
الف ـ ایتالیا ب ـ آلمان ج ـ روسیه د ـ فرانسه

۲۰۴ـ کتاب «سالامبو» اثر چه نویسنده ای است؟
الف ـ گوستافلوبر ب ـ ویکتوهوگو ج ـ گوته د ـ ولتر

۲۰۵ ـ تابلوی حوضخانه صاحبقرانیه اثر کدام نقاش است؟
الف ـ عباسی ب ـ علی اشرف ج ـ کمال الملک د ـ مصور الملکی

۲۰۶ـ کدامیک از حدائق معلقه را به خاطر سمیرامیس بنا کردند؟
الف ـ اهرام ثلاثه ب ـ حدائق معلقه ج ـ مقبر موزول د ـ مجمه رودس

۲۰۷ـ برج دریایی اسکندریه در زمان کدامیک از پادشاهان زیر ساخته شد؟
الف ـ اسکندر ب ـ بطلیموس دوم ج ـ جلیوس سزار د ـ خشایارشا

۲۰۸ـ مسجد «جامع الازهر» در کدام شهر است؟
الف ـ بغداد ب ـ بیروت ج ـ مدینه د ـ قاهره

۲۰۹ـ مدرسه معماری باهاوس را کدام معمار بنیان گذارد؟
الف ـ والتر گروپیوس ب ـ میس وان دوروهه ج ـ کولوربوزیه د ـ فرانک لویداریت

۲۱۰ـ در چه سالی مدرسه معماری باهاوس تعطیل گردید؟
الف ـ ۱۹۲۹ ب ـ ۱۹۳۰ ـ ج ۱۹۳۱ ـ د ۱۹۳۲ـ

۲۱۱ـ کلیسای ساگرادافامیلیا توسط کدام معمار ساخته شد؟
الف ـ آنتونیوگودی ب ـ پل رودلف ج ـ کولوربوزیه د ـ آدولف لوز

۲۱۲ـ ابرتوماسترویانی مجسمه ساز معروف در چه کشوری متولد گردید؟
الف ـ فرانسه ب ـ اسپانیا ج ـ انگلستان د ـ ایتالیا

۲۱۳ـ مجسمه مدوناو بچه اثر کدام مجسمه ساز است؟
الف ـ امبرتوماسترویانت ب ـ اگنوره فابری ج ـ هنری مور د ـ اوگوست رودن

۲۱۴ـ مجسمه کوپیدون اثر کدام مجسمه ساز است؟
الف میکل آنژ ب ـ سانسووینو ج ـ لوکادلاروبیا د ـ جیووانی بیزانو

۲۱۵ـ از تعاریف زیر کدامیک شامل سبک یونیک می گردد؟
الف ـ مجسمه ها بیشتر جنبه معماری دارند و حرکات زیادی در آنها بچشم نمی خورد.
ب ـ مجسمه ها حالت یکپارچگی دارند
ج ـ مجسمه ها در عین اینکه حرکات زنده ای دارند، ولی بدن ساکن و بی حرکت است.
د ـ هیچیک ازتعاریف فوق قابل قبول نیست.

۲۱۶ـ چه کسی دستور داد تا مجددا اکروپل بنا گردد؟
الف ـ پریکلس ب ـ ـ اسکندر ج ـ بطلیموس دوم د ـ خشایارشا
۲۱۷ـ مبتکر و ابداع کننده حقیقی تراژدی چه کسی است؟
الف ـ آشیل ب ـ سوفوکل ج ـ اوری پید د ـ ارسطو
۲۱۸ـ درام آمیخته با رقص و آواز را در تاتر چه می گویند
الف ـ منودرام بب ـ تراژدی ج ـ ملودرام د ـ دراماتیک
۲۱۹ـ نمایشی که بیاری حرکات و اطوار چهره، همراه با موسیقی و بی گفتگو انجام می گیرد، چه نامدارد؟
الف ـ منودرام ب ـ ملودرام ج ـ پانتومیم د ـ لیریک
۲۲۰ـ چه کسی تعداد هنرپیشگان را به سه نفر رسانید؟
الف ـ آشیلوس ب ـ سوفوکل ج ـ اوری پید د ـ هیچکدام
۲۲۱ـ نمایشنامه معروف «چه کسی از ویرجینیا ولف می ترسد» اثر چه نویسنده ای است؟
الف ـ ادوارد آبی ب ـ فرناندوآرابال ج ـ ساموئل بکت د ـ برتولت برشت
۲۲۲ـ هنرستان هنرپیشگی در ایران توسط چه کسی تاسیس گردید؟
الف ـ حسن مقدم ب ـ رضا کمال شهرزاد ج ـ سید علی نصر د ـ هیچکدام
۲۲۳ـ اولین فیلم ناطق سینما چه نام داشت؟
الف ـ خواننده جاز ب ـ برباد رفته ج ـ شورش در کشتی بونتی د ـ رسیمارون
۲۲۴ـ تعیین دقیق پلان ها و مشخصات آنها را در سینما چه می گویند؟
الف ـ دکوپاز ب ـ میزانسن ج ـ ریورس د ـ زومینک
۲۲۵ـ برش در سینما کدامیک از اصطلاحات زیر است؟
الف ـ کولاژ ب ـ فالوشات ج ـ فوکوس د ـ کات
۲۲۶ـ فیلم مصایب ژاندارک اثر کدام کارگردان است؟
الف ـ ایزنشتین ب ـ پودوفکین ج ـ درایر د ـ اشتروهایم
۲۲۷ـ دستگاه فناکیتیکوپ را چه کسی ساخت؟
الف ـ ادیسون ب ـ ژزق پلاتو ج ـ لویی لومیر د ـ امیل رینو
۲۲۸ـ خدای جنگ در اساطیر رومی چه نام داشت؟
الف ـ کوپیدون ب ـ مارس ج ـ ژنون د ـ پان
۲۲۹ـ این شعر از کدام شاعر است:
در عشق توام امید بهروزی نیست
وزعهد شب وصال توروزی نیست
از آتش تو دلم چرا می سوزد
چون هیچ تراعادت دلسوزی نیست
الف ـ اوحدی مراغه‌ای ب ـ انوری ج ـ امیر معزی د ـ امیر خسرودهلوی
۲۳۰ـ ساختمان مسجد شاه اصفهان به دست کدام معمار ایرانی ساخته شد؟
الف ـ علی اکبر اصفهانی ب ـ محمد رضا اصفهانی ج ـ یوسف اصفهانی د ـ شجاع اصفهانی
۲۳۱ـ مسجد شیخ لطف اله توسط کدام معمار بنا گردید؟
الف ـ شمس الدین محمد ب ـ حسین معمار ج ـ شجاع اصفهانی د ـ محمد رضا اصفهانی
۲۳۲ـ فستیوال سینمائی کان در کدامیک از کشورهای زیر تشکیل می گردد؟
الف ـ ایتالیا ب ـ چکسلواکی ج ـ انگلستان د ـ فرانسه
۲۳۳ـ تابلوی جاودانی لبخند ژوکوند (مونالیزا) اثر کدامیک از نقاشان مشهور می باشد؟
الف ـ لئناردودوانیچی ب ـ اگوست رنوار ج ـ گویا د ـ میکل انژ
۲۳۴ـ منظومه جاودانی ایلیاد واودیسه اثر کدامیک از شعرای زیر می باشد؟
الف ـ ـ سوفوکل ب ـ تاگور ج ـ هومر د ـ اوری پید
۲۳۵ـ اورتور جاودانی «خرابه های اتن» از اثار کدامیک از موسیقیدانان زیر است؟
الف ـ بتهون ب ـ باخ ج ـ واگنر د ـ شومان
۲۳۶ـ «خدای سنفونی» عنوان کدامیک از آهنگسازان زیر می باشد؟
الف ـ باخ ب ـ شومان ج ـ شوپن د ـ بتهون
۲۳۷ـ «ونک لالک» و «خاتون بزرگ» شخصیت های کدامیک از کتب ذیل می باشند؟
الف ـ خاک خوب ب ـ دکتر ژیواگو ج ـ لبه تیغ د ـ الیورتوریست
۲۳۸ـ لودویک فان نام کوچک کدامیک از آهنگسازان ذیل است؟
الف ـ شومان ب ـ گلوک ج ـ هندل د ـ هیچکدام
۲۳۹ـ کدامیک از فیلمهای زیر محصول کمپانی پارامونت می باشد؟
الف ـ طولانی ترین روز ب ـ بن هور ج ـ دکتر ژیواگو د ـ مکانی در افتاب
۲۴۰ـ کدامیک از اپراهای زیر از آثار شوبرت بشمار می آید؟
الف ـ ژول سزار ب ـ ـ قاضی فریب خورده ج ـ دختر زیبای آسیابان د ـ ایدا
۲۴۱ـ کدامیک از شخصیت های زیر به پدر سینما مشهور است؟
الف ـ جیمز استوارت ب ـ جون فونتن ج ـ جان فورد د ـ لومیر
۲۴۲ـ نام حقیقی آندره موروا چیست؟
الف ـ موریس تسیه ب ـ البرتوپین کرله ج ـ ذوگاشویلی د ـ امیل هرزوک

پاسخهای صحیح شناخت فرهنگ ملی ومسائل ایران در شماره آینده

سئوالات ادبیات فارسی

از: عباس خدادزاده

معانی لغات

برای هر لغت چهار معنی داده شده معنای صحیح هر لغت را با علامت ضربدر مشخص نمائید

۱- ترشیح
الف = پرورش دادن
ب = شرح دادن
ج = نفوذ کردن
د = تراوش

۲- تحریض
الف = دوری کردن
ب = طمع داشتن
ج = برانگیختن
د = افسوس خوردن

۳- مزید
الف = کمیابی
ب = افزونی
ج = زیاده روی
د = ناراحتی

۴- مخاصمت
الف = دور بودن
ب = سختی
ج = خوشروئی
د = دشمنی کردن

۵- سفط
الف = جعبه جواهر
ب = دشواری
ج = میان
د = جواهر

۶- مؤونت
الف = یاری و کمک
ب = رنج و محنت
ج = تنگدستی
د = بی نیازی

۷- ضیاع
الف = روشنائی
ب = ملک
ج = همسایگی
د = تباه شدن

۸- صحیفه
الف = میدان
ب = شیوا
ج = نامه
د = نادان

۹- معاودت
الف = برگشتن
ب = کمک کردن
ج = دوری
د = سفر کردن

دستور زبان فارسی

کلماتیکه زیر آنها خط کشیده شده از نظر دستوری چیست با علامت ضربدر جواب را مشخص نمائید

۱- آواز خوش از کام و دهان و لب شیرین
گر نغمه کند در نکند دل بفریبد
الف = قید ب = مسند ج = مضاف الیه د = صفت

۲- خدایا تو بستان از او داد خلق
الف = مضاف ب = منادی ج = مفعول د ـ موصوف

۳- بدان مژگان زهرآلود منگر
الف = مضاف الیه ب = صفت مفعولی ج = صفت فاعلی د = صفت عالی

۴- از کجا آمده‌ام آمدنم بهر چه بود
الف = ماضی بعید ب = ماضی نقلی ج = ماضی مطلق د ـ ماضی استمراری

۵- از بدان نیکوئی نیاموزی
الف = مفعول بیواسطه ب = اسم ج = مفعول با واسطه د = صفت

۶- تا می توانی از سوگند خوردن حذر نمای
الف ـ فعل ـ ب = مصدر مرکب ج = صفت مرکب ـ اسم مصدر

پاسخ سئوالات ادبیات فارسی

جواب صحیح لغات تست ادبیات

۱ ـ الف ۲ ـ ج ۳ ـ ب ٤ ـ د ٥ ـ الف ٦ ـ ب
۷ ـ د ۸ ـ ج ـ ۹ ـ الف

جوابهای صحیح تست دستور زبان

۱ ـ د ۲ ـ ب ۳ ـ ب ٤ ـ ب ٥ ـ ج ٦ ـ ب

نمونه سئوالات انگلیسی

1- From the.....of her relatives, mina would be wise to marry Amir.
A- common C- conduct
B- announce D- point of view

2- He.....his old friend's voice.
A- checked C- Located
B- recognized D- caused

3- which.....are you studing?
A- announce C- chapter
B- knit D- Form

4- The.....of the wind broke the big trees.
A- Force C- band
B- amber D- courage

5- I Like this.....of his poem very much.
A- breeze C- verse
B- materials D- daffodil

6- They.....with each other by mail.
A- interpret C- compete
B- communicate D- describe

7- These eggs are sold.....the dozen.
A- with C- of
B- by D- to

8- Do you speak English.....she does?
A- as good as C- as well as
B- well as D- good as

9- It's time.....
A- to get up C- get up
B- For get up D- For getting up

10- Let's.....a walk this evening.
A- make C- do
B- give D- take

11- The house should be finished.....tomorrow.
A- at C- by
B- on D- in

12- we.....examination Last week.
A- took C- did
B- gave D- made

13- My home is.....Mr Thomson's home.
A- similar of C- similar to
B- the same to D- similar- with

پاسخ سئوالات انگلیسی

پاسخ صحیح سئوالات انگلیسی

1- D 2- B 3- C 4- A
5- C 6- B 7- B 8- C
9- A 10- D 11- C 12- A 13- C

نامه‌ای از «تفت»:

تقاضا میکنیم، این یک کیلومتر «راه» را اسفالت کنید!

اصفهان خبرنگار اطلاعات

● سالها پیش ، هرگاه که مردم «تفت» نیاز های عمرانی و آبادی منطقه‌خود را با شهردار درمیان می‌گذاشتند جواب می‌شنیدند که « تفت» بخش است و در سطح بخش امکان فعالیت های آبادانی و شهر سازی وجود ندارد . اما پس از مدتها انتظاربالاخره بخش « تفت » به شهرستان تبدیل شد و نخستین تغییری که به چشم خورد عوض شدن مدل اتومبیل آقای شهردار بود ، زیرا ایشان دیگر شهردار یک شهرستان بودند !

و حالا که ۵ سال از شهرستان شدن تفت می‌گذرد شهرداری‌فقط توانسته است موفق به احداث ۲ خیابان کوچک و یکسدبه طول ۱٫۵ متر شود . در این میان به علت‌خاکی‌بودن بسیاری از کوچه ها هر روز مقدار زیادی گرد و خاک به حلق و ریه مردم تفت فرو می‌رود و باتوجه به این موضوع مردم محله «مزارغ» که‌به‌مزرعه میرسید محمد معروف است از گرد و خاک‌بیشتروفراوان تری بهره‌مند هستند ! زیرا این محله که در مسیر شاهراه یزد - شیراز قرار دارد به علت خاکی بودن جاده و عبور کامیونها و وسائط نقلیه سنگین‌همیشه زیر حجابی از گردوخاک پنهان است به علت وجود همین گردو خاک اغلب محصول کشاورزان این منطقه ازبین می‌رود

اهالی‌این‌محله می‌گویند: ما از داشتن برق و آسایشی که به همراه دارد چشم پوشیده‌ایم و با نداشتن‌آب

بقیه در صفحه ۳۰

برای اجرای برنامه های عمرانی در بوشهر ۹۰ میلیون تومان خرج می‌شود

* چهل ویکمین جلسه‌انجمن استان بوشهر بطور فوق‌العاده باحضور آقای دکتر بطحائی استاندار بوشهر و با شرکت مدیران کل‌ادارات ومقامات اجرائی استان تشکیل شد .

در این جلسه باتوجه به بودجه۹۰ میلیون تومانی سال جاری‌انجمن‌استان‌برای تغییرات لازم دراجرای برنامه های‌عمرانی پیشنهاداتی مطرح شدو مورد بحث وبررسی قرارگرفت.

در آغاز جلسه رئیس انجمن آقای عبدالحسین مهربان گفت: انجمن استان امید فراوان‌دارد که باهدایت وراهنمائی‌استاندار واقایان مدیران‌کل ادارات و مقامات مسئول استان بااجرای برنامه های رفاهی وعمرانی مشکلات ونیازمندیهای مردم سراسر استان حل‌شود .

سپس استاندار بوشهر گفت: منظور نهائی از تشکیل این جلسه اینستکه براساس طرح های عمرانی سال جاری و با توجه به بودجه۹۰میلیون‌تومانی که‌به انجمن استان تخصیص داده شده و در این انجمن‌و دیگرانجمنهای‌دموکراتیک‌مطرح وبه‌تصویب رسیده است‌و با توجه به نیاز کنونی این‌استان تغییراتی که لازم است در برنامه ها داده شود . اینک‌از آقایان مسئولان اجرائی خواهش می‌شودکه پیشنهاد های خودرا بیان نمایند.

سپس آقایان فروزش رئیس دفتر برنامه وبودجه و مجدمدیر کل اداره آموزش و پرورش پیرامون تغییرات کلی که در اجرای برنامه‌های‌عمرانی ورفاهی لازم است توضیحات کافی‌دادند.

آنگاه گفته شد که انجمن پس از قرائت بودجه مقرر می‌دارد که صورتمجلس عینابرای بررسی و تایید به انجمنهای شهرستان بوشهر وبرازجان ارسال شود تا پس ازاظهارنظر در جلسه های انجمنهای مذکور نسبت به تصویب نهائی آن اقدام شود .

بوشهر - خبرنگار اطلاعات

مردم میگویند

اهالی «مهریز»

پزشک میخواهند

مهریز: بیماری آنفوانزا بشدت در مهریز شیوع‌پیدا کرده است و مردم این‌شهر ۲۵۰۰۰ نفری ، بویژه کودکان خردسال در خطر ابتلا به‌این بیماری‌وعوارض آن قرار دارند.

با توجه به کمبود پزشک در مهریز شیوع هر نوع بیماری از جمله انفلوآنزا برای مردم دشواری هائی به همراه می آورد .

اهالی مهریز از مقامات مسئول درخواست دارند که با اعزام پزشک به مهریز مشکلات درمانی مردم این منطقه بزرگ را حل کنند.

در جلسه انجمن شهرستان اصفهان

در دو دبستان داراب :

«پنیر فاسد» ۴۶ دانش آموز را مسموم کرد

داراب : ٤٦ نفر از دانش‌آموزان دبستانهای مهرگان ونهم آبان شهرستان داراب به علت خوردن مقداری پنیر فاسد دچار مسمومیت شدند . مسموم شدگان به بیمارستان شیروخورشید سرخ منتقل شدند و تحت درمان‌قرارگرفتند.

علت فاسد شدن پنیر هائی که خوردن آنهادانش‌آموزان را مسموم کرد این بود که‌پنیرها دوهفته پیش از مصرف برای تغذیه دانش‌آموزان ارسال شده و به علت نبودن سردخانه در یک انبار معمولی نگهداری می شده است .

دریکی ازفروشگاههای اصفهان :

۴۵۰ کیلو گوشت مرغ «فاسد» از آب درآمد!

اصفهان : از سوی بازرسان کمیته ملی حمایت ازمصرف کننده و با حضور نماینده اداره نظارت‌برموادخوراکی ٤٥٠ کیلو گوشت مرغ که فاسد به نظر میرسید و در یکی از فروشگاه هابمعرض فروش گذارده‌شده بود‌بسته بندی و لاک و مهر شد و برای آزمایش به آزمایشگاه اداره کل بهداری اصفهان ارسال شد .

امسال ، برای اجرای برنامه‌های عمرانی دراصفهان

۸۷ میلیون تومان خرج می‌شود

اعتبارات عمرانی اصفهان باید عادلانه تقسیم شود

خیابان « زینبیه » اصفهان پیاده رو ندارد !

★ لزوم احداث پیاده‌رو در خیابان « زینبیه» اصفهان و اجرای برنامه های عمران شهری در این خیابان،اجرای برنامه های رفاهی و عمرانی در روستاهاوضرورت احداث حمام و لوله‌کشی‌آب‌آشامیدنی بهداشتی در تمام روستاهای استان اصفهان ، مهمترین موضوعهائی‌بود که در جلسه اخیرا انجمن شهرستان اصفهان مطرح شد این جلسه به ریاست آقای دکتر خلیلی و با حضور کلیه اعضاء تشکیل شد .

در ابتدای جلسه آقای محمدتقی کثیرزاده ، یکی از اعضای انجمن رونوشت نامه‌ای را که اهالی خیابان «زینبیه»برای‌شهرداری اصفهان نوشته بودند خواند . دراین نامه نوشته شده بود که در خیابان«زینبیه» پیاده‌رو وجود ندارد و با اینکه ساکنین این خیابان از لحاظ پرداخت عوارض نوسازی جزو مردم شهر اصفهان به شمار می‌ایند ازخدمات شهری‌بی‌بهره‌مانده‌اند.

اهالی‌خیابان«زینبیه» از مقامات مسئول‌در شهرداری اصفهان درخواست دارند که‌باجرای برنامه های عمران‌شهری‌مردم این منطقه را نیز از خدمات شهری بهره‌مند سازند.

سپس آقای قیصرگرانمایه عضو دیگرانجمن گفت :امسال دوره نمایندگی ما در انجمن شهرستان به پایان میرسد و به‌اعتقاد من در این‌مدت‌کوتاه باقی‌مانده باید دست‌به‌اقدامات درخشانی بزنیم تا به عنوان قسمتی از کارنامه انجمن شهرستان اصفهان الگوی‌قابل تقلدی باشد برای نمایندگان دوره های بعدی انجمن .

عمران روستاها

آقای گرانمایه سپس در مورد اعتبارات سال ۲۵۳۵ انجمن‌گفت : اعتبارات‌سال‌جاری در ۲ سطح (۳۳میلیون) و (٥٤ میلیون) تومانی است که

برگشت زمین
بقیه در صفحه ۳۰

۱۲۰۰ تن پرتقال فاسد اسپانیائی هوای «خسروآباد» را مسموم کرده است

صندوق های انباشته‌شده از پرتقال‌های فاسداسپانیائی که در اسکله شماره ۲ بندر خسروآبادگذاشته شده‌هوای این بندر را مسموم کرده است

خوزستان : خبرنگار سیار اطلاعات :

در حدود ۲۱ روز پیش یک کشتی واپی بنام « ریو توریفر» در لنگرگاه خسرو آباد توقف کرد . محموله این کشتی ۵۰۰۰تن پرتقال است که از اسپانیا به ایران حمل شده است اما اداره بهداشت اعلام کرد مقدار زیادی از پرتقال های حمل شده در این کشتی براثر توقف چند هفته‌ای فاسدشده است .

اداره تعاون و امورروستا ها خریدار پرتقال هاستکه پس از اعلام فاسد بودن پرتقال های اسپانیائی از تحویل آن خودداری کرده است . به همین لحاظ پس‌از مذاکره با پیمانکاران‌تهرانی، آنان اقدام به تفکیک پرتقال ها کردند و جمعا مقدار۲۸۰ تن پرتقال سالم راخریداری کردندوصندوق های پرتقال های فاسد مجددا به کشتی عودت داده‌شد، سپس‌مقدار ۱۲۰۰ تن پرتقال فاسد در ساحل « خسروآباد»دربرابر گارد ساحلی ،روی اسکله شماره ۲ انباشته شد .

هنوز اقداماتی برای‌معدوم ساختن پرتقال های فاسد صورت نگرفته است و این پرتقال ها هوای خسروآباد را فاسد کرده است .

مردی که مبتلا به سرطان است قرص «مرگ آفرین» می فروخت!

«سوداگران مرگ» در زندان:

فروشندگان قرص مخدر که‌توسط ماموران مبارزه بامواد مخدر شهربانی شیراز دستگیرشدند

- از چپ براست : هادی وفائی- علی‌محمد افسردگان و باقر میرزائی این ۳ نفر بدستور بازپرس‌دادسرای شیراززندانی شدند. شیراز- خبرنگار اطلاعات

● بوسیله ماموران مبارزه‌با مواد مخدر شهربانی شیراز ۳ نفر فروشنده مواد مخدر بنام های علی محمد افسردگان -هادی وفائی و باقر میرزائی که باپیکان‌شماره ۲۳۷٤٤تهران -س مقدار زیادی قرص مخدر از تهران به شیراز حمل کرده و مشغول فروش آن بودند دستگیر شدند .

ماموران مبارزه با مواد مخدر به عنوان مشتری به این ۲نفر مراجعه کردند و آنان حاضر شدند هر عدد قرص را که ۱۰۰ ریال ارزش داشت به بهای دانه‌ای۵۰ریال‌بهماموران بفروشند .

ماموران پس از دستگیری‌این ۳ نفر در اتومبیل آنها تعداد ٤۰۰ هزار عدد قرص مخدر کشف کردند .

ضمنا علی محمد افسردگان رئیس این‌گروه فروشنده‌قرص مخدر ٦سال پیش به اتهام حمل و فروش هروئین به حبس ابد محکوم شده بودو ٤ماه قبل به خاطر ابتلاء به بیماری سرطان از زندان آزاد شده بود .

پزشکان قانونی خرمشهر وآبادان‌اعلام کردند :

جوانی که دختران خردسال را اغفال میکرد، سالم است

آبادان - خبرنگار سیار اطلاعات

تیم پزشکان‌وپزشکان‌قانونی آبادان وخرمشهر که بدعوت بازپرس‌شعبه‌اول‌دادسرای‌آبادان «قاسم مهدیان »متهم به اغفال کردن دختران خردسال‌را معاینه کرده‌اند، اعلام کردند ، قاسم از هر حیث سالم است.

پدرو مادر «قاسم » پس از دستگیری وی اعلام کرده‌بودند که او دچار اختلالات روانی است.

«قاسم مهدیان » که دختران خردسال رامی فروخت باقرار بازداشت موقت‌درزندان انفرادی بسر میبرد.

«قاسم » در بازپرسی ۱۲ ساعته به‌آقای رستگار بازپرس شعبه‌اول‌دادسرای آبادان‌اعتراف کرد که تاکنون ۵دختر‌خردسال را فریفته است .

اما منکر قتل شدو گفت : من دختر ها راپس از عمل‌در بیابان رها میکردم وکودکی که جنازه‌اش در جوی‌حفار آبادان کشف‌شده‌بدست‌من‌بقتل‌نرسیده است.

قاسم مهریان به خبرنگار ما گفت: من از ۱۵سالگی به

بقیه در صفحه ۳۰

بعلت نبودن متخصص «رادیولژی»

دستگاه (رادیولژی) بیمارستان داراب بلااستفاده مانده است!

- تصویر های تلویزیونی در داراب به زحمت دیده می شود
- با تامین اعتبارات لازم در دهها روستای داراب ، حمام بهداشتی احداث خواهد شد

جلسه‌انجمن‌شهرستان داراب به ریاست‌آقای‌عبدالحسین مشیری وبا شرکت کلیه اعضاء تشکیل شد .

در آغاز این جلسه نامه‌سازمان پیشاهنگی شهرستان داراب خوانده شد . در این‌نامه درخوست شده بودکه‌یکی از اعضای انجمن‌برای عضویت‌در شورای پیشاهنگی‌معرفی‌شود.با توجه به‌این در خواست آقای حاج محمد باقر رجائی به اتفاق آراء برای عضویت در شورای پیشاهنگی تعیین شد .

سپس نامه انجمن استان خوانده شد. در این‌نامه ذکر شده بودکه‌یک‌دستگاه‌رادیولژی در بیمارستان داراب نصب شده است که پس‌از رفع‌نقائص کوچکی که دارد آماده‌بهره - برداری‌خواهد شد .

آنگاه آقای سلیمان‌خادمی ، عضو انجمن گفت : به قرار اطلاع جمعیت شیرو خورشید سرخ‌داراب از مرکزاستان درخواست اعزام‌یک نفر متخصص رادیولژی کرده است . در پاسخ به این درخواست گفته شده است‌که درحال حاضر به علت کمبود متخصص‌رادیولژی اقدام در این مورد مقدور نیست . اینک به آگاهی میرسد که دو نفر سپاهی بهداشت اهل داراب‌که هر دو فارغ‌التحصیل درزمینه‌رادیولژی‌هستنددرحال‌حاضر درپادگان عباس‌آباد به خدمت اشتغال دارند .

در صورتی که این۲ سپاهی بهداشت برای‌انجام خدمت به داراب اعزام شوند دستگاه رادیولژی بیمارستان این شهر که درحال حاضر بی حاصل و بلااستفاده مانده است به‌خوبی مورد بهره‌برداری قرار خواهد گرفت .

تامین آب وبرق

سپس نامه اداره تعاون و امور روستاهای‌داراب‌به پیوست اهالی روستای دو برجی برای احداث انبار مجهز ، حمام بهداشتی ،مدرسه راهنمائی و تامین آب آشامیدنی بهداشتی خوانده شد

نیاز های اهالی روستای

بقیه در صفحه ۳۰

نماینده اطلاعات در «تودشک» اصفهان

امورنمایندگی‌وخبرنگاری روزنامه اطلاعات‌درتودشک اصفهان را آقای حسن اعتمادی بعهده دارند که بدینوسیله معرفی می‌شوند: تقاضا داریم برای انجام هرگونه امور مطبوعاتی مربوط به تشریفات‌موسسه اطلاعات در محل دفتر نمایندگی روزنامه‌اطلاعات به ایشان مراجعه فرمائید

سازمان شهرستانهای موسسه اطلاعات

ورزش

والیبال

نجف آباد : مسابقات والیبال جام پنجاه سال شاهنشاهی پهلوی در نجف آباد آغاز شد و بازی بین تیم های کورطوش و بهرام بنفع تیم بهرام تمام شدتیم نادر توانست تیم شهباز را شکست‌بدهدوتیم نظام‌مغلوب تیم فردوس گشت .

کمک به تیم‌ها

بندر بوشهر : در جلسه‌ای که باحضور اولیای مربوط به تربیت بدنی و مسابقات فوتبال جوانان جام ولیعهد در محل مهمانسرای شیر و خورشیدسرخ بوشهرتشکیل شد تصمیم گرفته شد به تیم های‌شرکت کننده‌درمسابقات یک عدد توپ فوتبالو بهر یک از بازیکنان یک دست لباس داده شودکه‌استاندار دستور داد مبلغ بیست‌وسه هزار تومان‌ازمحل‌شهرداری های بوشهر وبخشهای‌تابعه برای اجرای این مسابقات کمک شود وبقیه مخارج را اداره‌کل تربیت بدنی استان پرداخت نماید .

فوتبال

شیراز: مسابقات فوتبال جوانان شیرازدرچهارچوب جام ولیعهد با شرکت ۳٦تیم و در شش گروه آغاز شد که تیم های : نیرو - هدف- پاسارگاد - سیمان الف- اسپورت - هواپیمائی خلیج به ترتیب بر تیم های : عقاب ایران نوین - تاج - اتحاد شرق - سائوپولو و سیمان ب غلبه کردند . این‌مسابقات تا تعیین تیم قهرمان دنبال خواهد شد و مسابقات روز های یکشنبه - سه‌شنبه- پنجشنبه و جمعه انجام می شود .

ضمنا بهترین بازیکنان جوانان با نظارت آقای حسام‌طاعت‌در همین‌مسابقات انتخاب خواهند شد .

اهداء زمین

اردکان فارس : دو سال پیش براثر درخواست مکرر جوانان اردکان‌فارس تربیت بدنی استان فارس تصمیم گرفت که ورزشگاهی در اردکان برپا سازد،اما بعذر نداشتن زمین از انجام‌اینکار سرباز میزد،ولی یکشخص خیر پس از اطلاع‌از جریان بلافاصله ده هزار متر زمین برای انجام این نیت خوب اهداء کرد ،اما هنوز ازکار ساختمان ورزشگاه خبری نیست و حالا جوانان و ورزشکاران اردکان فارس انتظار دارند در سال‌پربرکت پنجاهمین سال سلطنت‌پهلوی نسبت به ساختمان ورزشگاه اردکان فارس‌قدمی برداشته شود .

نیازمندیهای اطلاعات

برای دادن آگهی تلفنی باشماره‌های ذیل تماس حاصل فرمائید

تلفنهای: ۳۱۱۲۲۴-۳۱۱۲۲۵

استخدام

سازمان گیشا تاکسی سرویس
به تعداد یرانندهپایه دوشخصی باحقوق مکفی نیازمند است . داوطلبین باشماره‌های ۶۳۲۶۰۷ و ۶۳۸۹۹۸و۶۳۲۲۴۲ تماس بگیرند .
۱ـ۴ آـ ۲۴۷۳

دوشیزه یا بانو جهت
تلفن مورد نیازاست‌تلفن ۷۶۸۹۳۰

تعدادی کارگر لوله‌کش و سیم‌کش ولوله‌فولادی کار موردنیاز است تلفن ۷۶۸۹۳۰ مرادیان ۵ تا ۷ بعداز ظهر

دوشیزه یا بانو تلفنچی نیازمندیم تلفن۵۴۹۴۱۳

استخدام ماشین نویس
بیك دوشیزه یا بانوی ماشین نویس که به‌امور بایگانی وارد باشد نیازمندیم‌باتلفن۳۰۳۱۷۹ یا دفتر سینما اروپا در خیابان شاه‌آباد تماس بگیرید .

صندوق نسوز کاوه
عده‌ای راکه ساکن شرق وجنوب شرق تهران باشند باشرایط مناسب استخدام مینماید .
۱ـ برق کار صنعتی باتجربه‌کار
۲ـ فیچی‌کارورق‌آهن
۳ـ جوشکار برق درجه ۲
۴ـ کارگرساده
واجدین شرایط میتوانند در وقت اداری به‌آدرس ـ تهران ـ میدان فردوسی ابتدای خیابان سپهبد زاهدی‌شماره۱۹ساختمان گروه صنعتی کاوه مراجعه‌نمایند
۱ـ۳ آـ ۳۹۵۵

تالار بزرك پارچه
بچندفر فروشنده پارچه و یکنفر برای نظافت نیازمند است طالبین به تالار بزرگ پارچه چهارراه شاه ساختمان رویال طبقه سوم مراجعه فرمایند.
۱ـ۲ آـ ۲۷۷۲

پزشك عمومی
ودندانپزشك باپروانه دائم برای صبح و شب باحقوق مکفی ـ ۵۵۰۳۰۰
۱ـ۳ آـ ۱۸۸۹

تعدادی کارگر سری‌دوز ماهر بچمگانه باتضمین کار دائم‌مورد نیاز است تلفنهای ۶۴۹۰۹۸ و ۶۴۲۰۲۷
آـ ۲۴۲۱

مهندسینی که پروانه‌اشتغال بکار داشته باشند نیازمندیم ـ ۷۹۷۴۹۵
۱ـ۸ آـ ۶۷۰

استخدام
بچند نفر دست دوز و چرخکار دوشیزه یا زن نیازمندیم تریکو امیکو تلفن ۳۰۵۲۷۱

سیم کش برق و لوله کش شوفاژ مورد نیاز است گروه تاسیساتی امف ۷۶۸۹۳۰

چرخکار سری دوز و شخصی دوز دست دوزو وردست و پادونیازمندیم ۳۴۵۷۴۸

بیکنفر سکرتر احتیاج است تلفن ۷۹۱۷۹۱

دوشیزگان

از شما برای کارجواهر سازی این هنر آبرومند دعوت بهمکاری میشود علاقمندان با تلفن ـ ۳۱۱۱۸۶ تماس‌بگیرید.

استخدام فروشنده
شرکت سهامی فیروز به یکنفر فروشنده مواد غذائی ومصرفی باپرداخت حقوق مکفی واستفاده از مزایای جالب نیازمند است. خیابان تخت جمشید شماره۲۱۹ تلفن : فرمی ۱۸ـ۴ـ۸۳۹۰۰۱
آـ ۲۶۹۷

یام یام
به یك نفر صندوقدار احتیاج دارد متقاضیان لطفا با تلفن ۶۵۴۵۹۶ تماس حاصل نمایند .

نجار

بچند نفر نجارورزیده که در امور ظریفکاری وارد باشند نیازمندیم، نادرشاه چهار راه تخت‌طاوس نبش خیابان ۲۱ شرکت جیوه

حسابدار

ورزیده تمام وقت با ضمانت معتبر صندوق پستی ۱۷۸۱

بچند نفر برقکار و چند نفر کارگر برقکار نیازمندیم تلفن۸۳۷۱۹۱

سکرتر
شرکت ساختمانی پیام بیکنفر دوشیزه یابانوی سکرتر با حداقل ۳ سال سابقه کار با حقوق کاملا مکفی تمام وقت استخدام‌می نماید تلفنهای ۸۲۹۶۷۷ و۸۳۹۵۷۷

استخدام کارگر زن

در منطقه نارمك با حقوق مکفی
دوشیزه یابانو با سواد برای بسته‌بندی ۴نفرسرپرست‌کارگاه باسابقه‌کار ـ تعدادی کارگرساده برای غلطك‌اطو ـ پرسکار۲نفر کارگر لباسشوئی یکنفر کارگر نظافتچی یکنفر تلفن ۷۹۲۱۸۰
آـ ۲۸۵۱

یکنفر سکرتر برای مطب دندانپزشکی صبح و عصر با حقوق مکفی بهمکاری دعوت مینمائیم تلفن ۶۵۶۲۳۱
۱ـ۲ آـ ۲۷۲۳

یک سرویس کار وارد به امور شوفاژ نیازمندیم ۳۲۰۳۸۵
۱ـ۲ آـ ۲۷۴۵

تحصیلدار با تجربه
به یکنفر تحصیلدار با تجربه کمدارای ضامن باشد احتیاج است به تلفنهای ۸۳۱۹۱۴ و ۸۳۳۱۴۸ مراجعه فرمائید .
۱ـ۲ آـ ۲۹۴۷

مهندس راه و ساختمان
که حداقل سه سال سابقه در کارگاههای ساختمانی داشته باشد جهت کار در جنوب با حقوق و مزایای مکفی نیازمند است لطفا باتلفن ۷۵۵۹۸۱ و ۷۶۲۹۰۱ ازساعت۸ صبح‌الی۵ بعدازظهر تماس حاصل نمائید.
آـ ۲۷۲۱

تزئینات شاهین

بیکنفر سکرتر نیازمند است‌تلفن ۹۲۲۱۵۵
۱ـ۲ آـ ۲۸۴۱

آگهی استخدام

بچند نفر دوشیزه یابانو جهت کار در قسمت رفوکاری پارچه‌نیازمندیم حقوق درابتدای‌استخدام ۵۰۰۰ ریال باضافه استفاده از سرویس و نهار ارزان و کلیه‌مزایای کارگری . حداقل سن۱۵ سال .داوطلبین بجاده مخصوص کرج کیلومتر ۱۴ روبروی بستنی کیم خیابان نوریانی ،شرکت تولیدی تهران باف مراجعه نمایند . تلفن ۹۷۸۰۴۰ـ ۹۵۶۸۹۶

گرافکو

استخدام کارگر ساده چاپخانه گرافکو

بتعدادی کارگر ساده جهت کار بسته‌بندی با مزایای‌زیرنیازمنداست:
۱ـسرویس ایاب‌وذهاب ونهار گرم
۲ـ استفاده از ۲ روز تعطیلی در هفته
۳ـ دریافت سودویژه سالیانه
۴ـ استفاده کامل از مزایای قانونی کار و تامین اجتماعی
داوطلبین به آدرس خیابان‌حافظ‌خیابان‌رشت اولین کوچه سمت چپ پلاك ۲۳ مراجعه‌نمایند.

ویزیتور داروئی

شرکت معتبر داروئی‌جهت‌ویزیت تهران احتیاج به تعدادی وابسته علمی تمام وقت ونیمه وقت با حداقل دوسال سابقه کار و داشتن وسیله نقلیه دارد خواهشمند است در اوقات اداری جهت تعیین وقت با تلفن های ۶۵۸۹۵ ـ ۶۵۴۲۷ تماس بگیرید .
۱ـ۲ آـ ۱۸۰۹

شرکت بتون ۷۰

به مهندسین معماری که پروانه‌اشتغال‌بکارداشته باشند نیازمند است‌تلفن ۷۹۶۴۹۴

به دونفر دوشیزه یابانوی صندوقدار برای داروخانه در تجریش نیازمندیم تلفن ۲۷۴۶۶۲
آـ ۲۷۷۶

بچند نفر تلفنچی دوشیزه یابانو که وارد بامور ماشین‌نویسی فارسی باشند نیازمندیم تلفنهای ۹۳۲۷۸۲ و ۹۲۱۲۸۱ ازساعت ۸صبح تا ۸ بعدازظهر تماس گرفته شود.
آـ ۲۶۲۱

شرکت ورنکو
نماینده انحصاری لاستیک‌میشلن درایران استخدام میکند یکنفر تکنیسین با ۴ سال سابقه در فروش لاستیک آشنا به زبان انگلیسی یافرانسه تلفن های ۸۹۹۰۸۵ و ۸۹۷۶۶۳
۱ـ۳ آـ ۳۸۷۶

کارگر ساده باحقوق خوب نیازمندیم تلفن ۶۴۶۸۰۵
۱ـ۷ آـ ۲۵۴۶

بتعدادی مهندس معمار با پروانه اشتغال‌نیازمندیم تلفن ۷۹۹۳۵۶

چندنفر تنه‌دوز ـ یقه‌دوز ـ زیگزاگ‌دوز تریکو نیازمندیم‌تلفن ۶۶۸۵۳۵
آـ ۲۸۷۲

بچندنفر دوشیزه یابانو جهت دست‌دوزی نیازمندیم تلفن ـ ۶۶۱۹۴۹
آـ ۲۸۷۱

بتعدادی کارگر لوله‌کش برق احتیاج داریم اول امیرآبادپاساژ سعیدالکترومسعود .
۱ـ۲ آـ ۲۹۳۷

کارگرزن ومرد خیاط سری‌دوز گلدوز شش‌گله بافندگی ماشین گردبافت نیازمندیم تلفن ۶۴۰۶۶۷ بخشیان
آـ ۲۹۲۲

مترجم‌آلمانی

مترجم زبان آلمانی جهت ترجمه کاتالوك و مکاتبه هفته‌ای یك ساعت مورد نیاز است .
تلفن۸۵۱۷۰۰ـ۸۴۳۸۴۵

دبیرانگلیسی

تعدادی دبیر انگلیسی پارت‌تایم و فولتایم ـ نیازمندیم بلوار الیزابت خیابان هما نبش خیابان سیزدهم آموزشگاه نورجهان

راننده برای اتومبیل‌شخصی‌سن بیش‌از ۳۰ سال متاهل باحداقل ۵ سال سابقه رانندگی نیازمندیم تلفن ۳۰۳۸۵۹ ـ ۳۰۴۶۹۳
آـ ۲۹۵۵

یکنفر دوشیزه یا بانوی دیپلمه ماشین نویس فارسی‌ولاتین‌برای‌صبحها موردنیاز است ازساعت ۱۰الی ۱۲ صبح باتلفن ۸۲۶۰۶۳ تماس بگیرید

تریکو امیکو
بچندنفر دست دوز و چرخکار زن نیازمندیم تلفن ۳۰۵۲۷۱
۱ـ۲ آـ ۲۶۱۳

استخدام میشود
مصحح مجله فارسی تمام وقت‌یا تجربه کافی ساعت ۷صبح تا یک بعدازظهر تلفن ۵ـ۶۴۴۱۸۱
آـ ۲۲۶۱

چندنفر فروشنده که باصنف خواربار فروشیهای‌تهران‌آشنائی کامل داشته باشند باحقوق‌کافی وتضمین ملکی ودونفر راننده ۲ شخصی احتیاج داریم۵۲۰۱۷۷

بچند نفر مستخدم جوان برای سرایداری ـ نظافت ـ آبدارخانه و موتورسوار نیازمندیم خیابان پهلوی ـ روبروی‌فروشگاه‌کوروش کوچه نوربخش شماره ۱۹ تلفن ۸۹۳۰۴۳ـ۴۷
۱ـ۲ آـ ۴۰۴۵

یك شرکت ساختمانی بیك‌مهندس‌راه‌وساختمان در تهران نیازمند است تلفن ۶۵۶۹۷۹

کارخانجات شرکت عالی نسب

تعدادی کارگر بشرح زیر استخدام میکند.
۱ـ لحیم کار با سابقه۲ سال
۲ـ پرسکار ماهر با سابقه ۲ سال
۳ـ آبکارکرم و نیکل با سابقه ۲ سال
۴ـ صفحه تراش با سابقه ۲ سال
۵ـ سری تراشکار با سابقه ۲ سال
۶ـ تراشکار ماهر با حداقل ۵ سال سابقه تراشکاری
۷ـ کارگر ساده مرد

شرایط‌استخدام

۱ـ دارا بودن کارنامه ۴ ابتدائی و یامعادل آن
۲ـ دارا بودن برك‌خاتمه خدمت یا معافیت دائم
حائزین شرایط‌میتوانند همه روزه از ساعت۹الی ۵ بعداز ظهر به‌کارگزینی کارخانه واقع در باغ‌شاه سه راه اکبرآباد مقابل خرمشهر مراجعه‌فرمایند

استخدام

۲نفرانباردار ساختمانی با سابقه دو سال انبار ـ داری با ضمانت ملکی . ۲ نفر حسابدار کارگاه. ۲نفر نامه‌رسان باموتور مورد نیاز است
تلفن ـ۶۵۹۴۱۰

کارخانه تهویه
استخدام مینماید تعدادی کارگر ورق‌کار آهنگر
تلفن ۷۸۹۲۰ ـ۷۸۱۶۹۱
اول جاده آبعلی سه راه تهران پارس روبروی پارس لوکس

یکنفر خانم‌مربی

دارای حداقل دیپلم حق تقدم با کسانیکه تجربه کافی داشته باشندمورد نیاز کودکستان میباشد تلفن ۸۹۰۵۷۶ عصرها

سکرتر

بیکنفر سکرتر باابیان‌قوی جهت پاسخگوئی تلفن‌که مسلط بتایپ فارسی و لاتین باشد با حقوق بسیار عالی نیازمندیم‌لطفا به آدرس خیابان تخت‌ـ جمشید نرسیده به چهار راه بهار شماره ۳۶۰ مراجعه فرمائید تلفن ۷۵۵۶۳۵

نسخه پیچ وارد برای عصر ها دعوت بهمکاری میشود داروخانه سپیده تلفن ۵۴۷۷۸۸

استخدام نامه‌رسان

یک نفر نامه‌رسان باضامن و موتورنیازمندیم خیابان نادرشاه ـ خیابان کامکار ـ جنب‌کلانتری۵ شرکت آب‌ـآ
آـ ۲۹۲۱

فروشنده پارچه‌ای

باضامن معتبر مورد احتیاج‌است تلفن ۸۳۵۰۴۶
۱ـ۳ آـ ۲۸۹۹

حسابدار
یک نفر حسابدار با سابقه و آشنا بقوانین مالیاتی تمام وقت مورد احتیاج است. با تلفن‌های ۸۸الی ۹۲۶۰۸۶ تماس‌بگیرید .
۱ـ۲ آـ ۱۹۱۱

شرکت پگاه به تعدادی نصاب کاغذ دیواری‌باحقوق‌مکفی‌نیازمند است .
تلفن ۵۲۱۱۴۰
آدرس : امیریه جنب خیابان فرهنگ ، پاساژ داد شرکت‌پگاه
آـ ۲۹۸۲

شرکت تولیدی‌و صنعتی‌نورسیم

واقع در جاده آبعلی یك نفر انباردار باتجربه‌رابا حقوق مکفی و تضمین معتبر استخدام مینماید. تلفن ۶۲۹۰۲۳

به سه نفر کارگر مجرب برای کار در رستوران جهت همبرگروساندویچ نیازمندیم تلفن۶۵۴۵۹۶

به سه نفر کارگرورزیده نقاش اتومبیل با حقوق مکفی‌نیازمندیم متقاضیان بنشانی چهل متری‌نواب چهار راه ساسان‌تعمیر‌ـ گاه ترکپور و یا تلفن ۹۲۲۵۰۲ مراجعه‌نمایند.

استخدام منشی

شرکت فنی تکو بیك خانم با تسلط کامل به ماشین نویسی فارسی و جوابگوئی تلفن‌نیازمند است متقاضیان می‌توانند برای‌کسب‌اطلاع‌بیشتر همه روزه با تلفن های ۶۲۳۴۳۳ و ۶۲۴۴۷۰ و ۶۲۷۷۴۷ باستثنای روز های پنجشنبه و جمعه‌از ساعت ۸ صبح تا۵ بعدازظهر تماس حاصل نمایند.

انبارهای عمومی ایران

افراد زیرراباحقوق و مزایای مکفی استخدام مینماید.
۱ـمهندس مکانیك باسابقه موتردونفر
۲ـمهندس تاسیسات باسابقه موتر دونفر .
۳ـ لیسانسیه روابط‌عمومی باسابقه موتردونفر.
۴ـ مترجم زبان انگلیسی باسابقه موتر دونفر
۵ـ دیپلمه بابرك معافی یاپایان خدمت ۵نفر
۶ـ راننده جرثقیل با گواهینامه ویژه وسواد ابتدائی ۱۰ نفر.
۷ـ راننده پایه یکم باسواد ابتدائی ۳۰نفر.
۸ـ راننده پایه دو همگانی باسواد ابتدائی ۳۰نفر
۹ـ نگهبان باسواد خواندن و نوشتن وورقه پایان‌خدمت نظام ۴۰ نفر.
۱۰ـ کارگر ساده باحداکثر ۳۵ سال سن ۵۰ نفر
داوطلبان میتوانند هرروز ازساعت ۸ صبح تا۵ بعدازظهر به کارگزینی‌شرکت واقع در کیلومتر ۱۳ جاده قدیم کرج مراجعه یاباتلفن های۹۶۱۱۸۴ و۵تماس بگیرند.

استخدام تلفنچی

شرکت سهامی ایران و غرب به یکنفر تلفنچی مجرب نیازمنداست

لطفا از ۸ صبح تا ۲بعداز ظهر به خیابان شاهرضا ـ بین چهارراه کالج و چهارراه‌پهلوی‌ـ شماره ۱۱۶ مراجعه فرمایند

استخدام

کارمندوکارگرانبار

چند نفر کارمند و کارگر انبار برای کار تمام‌وقت در محل کارخانه استخدام میشوند .
داشتن برك انجام خدمت نظام وظیفه یا معافی ضروریست . داوطلبین بین ساعت ۸صبح الی ۷بعدازظهر به آدرس دوپار جاده مخصوص کرج کیلومتر ۲۲ روبروی کارخانه ژیان‌مراجعه نمایند .

مهندس راه و ساختمان

باحداقل سه سال‌تجربه کار کارگاهی جهت نظارت در بوشهر تلفن: ۳۱۲۷۸۰ ساعت ۹ تا ۱۹شنبه الی چهارشنبه
آـ۳۷۶۷ ۱ـ۲

استخدام تکنیسین

تعدادی تکنیسین یا دیپلمه که سابقه‌دوسال کار در امور فنی داشته باشند مورد نیاز است داوطلبین می توانند تا سه‌شنبه ۷ اردیبهشت ماه صبحها تا ساعت۱۳ باتلفن‌های ۸۹۳۵۹۸ و ۸۹۲۳۹۵ تماس‌بگیرند.

به چند نفر دوشیزه یا بانوجهت‌جوابگوئی‌تلفن و ماشین نویسی‌فارسی مورد احتیاج است تلفن ۶۴۸۰۰۱

چند نفر کارگر رفوکار ولاتکس‌کار و بافنده نیازمندیم ۳۶۰۰۶۹

تکنیسین آزمایشگاه پزشکی استخدام‌میشود تلفن ۲ـ۳۵۷۷۷۱ساعت ۳ الی ۷ بعداز ظهر

استخدام خدمتگزار

بیك نفر خدمتگزار با شرایط زیر مورداحتیاج است
۱ـ دارای تصدیق ششم ابتدائی
۲ـ حداکثر سن ۳۵ سال .
۳ـ دارای برگ خاتمه خدمتیا معافیت دائم غیر پزشکی
۴ـ دارای معرف مورد قبول شرکت . داوطلبین از ساعت ۸ صبح الی۴ بعدازظهر به آدرس خیابان ویلا کوی سپند شماره ۴۸ طبقه چهارم مراجعه نمایند.
آـ ۲۷۳۸

شریک

بیك شریك با سرمایه کافی نیازمندیم۷۵۴۳۰۸

جویای کار

آشپز
آشپزخانه مجرب و با سابقه آماده کار در منازل تلفن ـ ۳۱۱۰۸۰ راهنمای ۴۳۷روزنامه اطلاعات

راننده دو شخصی باسواد وارد به آشپزی متاهل‌جویای‌کار است تلفن ۳۱۱۰۸۰ راهنمای ۴۳۸ روزنامه اطلاعات .

راننده دو همگانی خارج ازشهر یاشهرستانها آماده کار است تلفن ۳۱۸۵۵۹
۱ـ۲ آـ ۱۸۱۱

مدیر امور مالی
باسابقه و آشنائی کامل بحسابداری و مدیریت ، حاضر بقبول کلیه مسئولیتهای‌امورمالی شرکتهای تولیدی است لطفا به تلفن ۳۱۱۰۸۰ راهنمای ۴۳۹ روزنامه اطلاعات تماس حاصل فرمایند.
۱ـ۳ آـ ۱۷۹۳

فوق‌دیپلم مکانیک صبح‌ها آماده کار تلفن ۸۲۶۳۳۶
آـ ۲۸۴۶

کارمندان زیر مورد نیاز است .

۱ـ متصدی سفارشات خارجی
۲ـ متصدی امور ارزی‌وواردات
تلفن ۸۹۱۰۴۱

مهندسی تکنوکار

جهت‌اجرای یك پروژه صنعتی درشهرستان استخدام مینماید

۱ـ مهندس تاسیسات

با حداقل ۵ سال سابقه کار و آشنائی به زبان های انگلیسی یا آلمانی

۲ـ تکنیسین تاسیسات

فارغ‌التحصیل مدرسه حرفه‌ای و آشنائی به زبانهای انگلیسی یا آلمانی

۳ـ مهندس برق

با حداقل پنجسال سابقه کار و آشنائی به زبانهای انگلیسی یا آلمانی.

۴ـ مهندس مکانیک

با حداقل پنجسال سابقه کار و آشنائی به زبانهای انگلیسی یا آلمانی
داوطلبان در شهرستانها خواهشمند است‌با تلفن ۸۵۶۱۱۲ تماس بگیرند .
داوطلبان در تهران به دفتر مرکزی واقع در خیابان تخت‌طاوس نبش میرعماد شماره ۲طبقه سوم مراجعه فرمایند .
۱ـ۳

بچند نفر استادکار باتجربه برق‌وتکنیسین دیپلمه برق با تجربه پیش از ۳سال در امورکار های تاسیسات برق ساختمان نیازمندیم شرکت لیشت ایرانشهر شمالی کوی یگانه شماره ۳۲ طبقه سوم تلفن ۸۳۴۲۹۷ و۸۳۸۴۵۱ عصرها ۵ تا۶

یك‌خواننده‌مشهور رادیوتلویزیون

برای مدیریت و تنظیم برنامه های خود به یك جوان تحصیلکرده وخوش‌برخورد و علاقمند با حقوق مکفی‌نیازمند است‌علاقمندان‌می‌توانند‌از ساعت ۱۰ صبح الی ۱بعدازظهر بخیابان‌عباس آباد ـ تقاطع‌بخارست استودیوی (الکوردوبس) مراجعه نمایند .

شرکت سهامی آبادانی جزایر

به افرادی با مشخصات زیر نیازمند است
۱ـ تعدادی مهندس و تکنیسین با سابقه برای نظارت در احداث ویلا های خزرشهر .
۲ـ یکنفر حسابدار لیسانسیه برای دفتر مرکزی
۳ـ یکنفر تحصیلدار با ضامن معتبر ووسیله شخصی .
متقاضیان میتوانند از ساعت ۲تا۴ بعدازظهر با شماره ۸ـ۸۲۵۸۹۷ تماس بگیرند. ۱ـ۳

آگهی استخدام

یك شرکت ساختمانی بافراد زیر نیازمند است :
۱ـتکنیسین برای کارگاه سنندج ۲نفر با حداقل ۲سال‌تجربه.
۲ـ تکنیسین برای کارگاه تهران یکنفر با حداقل ۲سال‌تجربه.
۳ـ حسابدار فولتایم برای کارگاه یکنفر با حداقل ۲سال‌تجربه.
۴ـ حسابدار فولتایم برای دفتر مرکزی یك نفر با ۲سال‌تجربه.
واجدین شرایط میتوانند از ساعت ۱۷ الی ۱۹ با تلفن ۶۵۹۸۰۲ تماس حاصل فرمایند.

شرکت تکترون استخدام میکند

۱ـ چند نفر دیپلمه جهت تصدی کمك انبارداری
۲ـ چند نفر مستخدم با حداقل ششم ابتدائی
تلفن ۶۲۰۹۳۳ـ ۶۲۱۲۳۰ از ۷ر۵ صبح تا ۴ر۵ بعدازظهر.

Carrier

آگهی‌استخدام‌حسابدار

شرکت کریرترموفریك با مشارکت کریر آمریکا به یکنفر حسابدار که دارای مشخصات زیرباشد نیاز دارد .
۱ـ ملیت ایرانی
۲ـ سن بین ۳۰ تا ۳۵ سال
۳ـ مدرك دانشگاهی در حسابداری
دارندگان لیسانس حسابداری صنعتی ترجیح خواهند داشت .
۴ـ آشنائی کامل بزبان انگلیسی
۵ـ دارای حداقل چهار سال سابقه کار بعد از پایان تحصیلات در شرکت های‌تولیدی .
انتخاب شونده پس از گذراندن یك دوره آزمایشی شش ماهه به سمت رئیس حسابداری ارتقاء خواهد یافت .
برای انجام مصاحبه با آقای همایون خلیقی به شرکت کریر ترموفریك.خیابان تخت‌جمشید چهارراه بهار ساختمان‌بلر طبقه‌سوم‌مراجعه‌شود.

آگهی استخدام

بیك نفر خانم باتجربه در انبارداری‌ولوازم یدکی وآشنا بتایپ فارسی با معلومات‌حدوددیپلم با حقوق مکفی جهت کار در یك شرکت معتبر مورد نیاز است . تلفن ۶۴۳۳۶۵

استخدام فوری ماشین نویس

دوشیزه یا بانو که بامور ماشین نویسی آشنائی کامل و کمی آشنائی بزبان انگلیسی داشته باشد موردنیاز است تلفن ۲۹۳۹۹۷

استخدام کارگرساده

تعدادی کارگر ساده جهت نصب آسانسور با مزایای زیر استخدام میشوند
۱ـ استفاده از مزایای طبقه بندی مشاغل
۲ـ دریافت سودویژه سالیانه
۳ـ استفاده از مزایای قانون کار و تامین اجتماعی
داوطلبین به شرکت سهامی خاص نصب و سرویس و تعمیر آسانسور دیبا واقع‌در خیابان حافظ مقابل پارك‌هتل همه روزه از ساعت ۲ الی۴ر۴ بعداز ظهر مراجعه نمایند .

یك شرکت بزرك ایرانی ـ فرانسوی‌افراد زیر را استخدام می نماید
(مرد)
۴ نفر برقچی با تجربه ۳ نفر متخصص شوفاژ ۵ نفر مکانیسین ۳ نفر ناظر یك نفر نقاش یکنفر نجار ده نفر راننده شش‌نفر قصاب ـ بیست نفر آشپز ـ۲۰ نفرپیشخدمت ۱۲ نفر پیشخدمت با تجربه ۴ نفر بارمن۷نفر صندوقدار ـ تکنیسین رادیو یکنفر ـیکنفرصفحه گذار ـیکنفر مربی شنا باتجربه .
متقاضیان می توانند همه‌روزه از ساعت ۹ تا ۱۴ و ۱۶ونیم تا ۱۸ بخیابان شاهرضا ـ بین پهلوی وکالج شماره ۱۵۲ طبقه پنجم مراجعه نمایند .

استخدام‌فروشنده و بازاریاب

چند نفر فروشنده و بازاریاب جوان و فعال باحقوق و مزایای مکفی استخدام‌میشوند داشتن دیپلم متوسطه ،اتومبیل‌شخصی، برك خاتمه خدمت نظام وظیفه تجربه و علاقمندی‌بکار فروش و شخصیت ممتاز از شرایط استخدام‌است لطفا فقط واجدین شرایط به کارگزینی شرکت واقع در خیابان آیزنهاور نبش شادمهر شماره ۱۱۲ شرکت پارس‌پك مراجعه‌فرمایند.

نیازمندیهای اطلاعات

برای دادن آگهی تلفنی باشماره‌های ذیل تماس حاصل فرمائید

تلفنهای: ۳۱۱۲۲۷-۳۱۲۴۱۳

استخدام کارگر

شرکت مهندسی تکنوکار جهت شهرستان تعدادی کارگر برقکار ، جوشکار ، لوله‌کش استخدام مینماید. آدرس تخت‌طاوس اول میرعماد شماره ۲ طبقه سوم ۱ـ۳

CHAUFFAGEKAR

ریخته‌گری شوفاژ کار

مدرنترین کارخانه ریخته‌گری در خاورمیانه مجهز به کوره های عظیم ذوب الکتریکی و ماشین آلات تمام اتوماتیک شما را با برخورداری از حقوق و مزایای جالب، بیمه بازنشستگی و درمانی ، سرویس ایاب و ذهاب، کار در محیطی مناسب و قابل پیشرفت برای تصدی مشاغل زیر به همکاری دعوت مینماید .

تکنیسین ذوب

با آشنائی به کار کوره های الکتریکی ٤ نفر

کارگر ذوب فلزات

با سه سال سابقه کار با کوره‌های الکتریکی ١٤ نفر

تکنیسین شیمی

آشنا با کار کوانتومتر (زن یا مرد) ٤ نفر

متصدی آزمایشگاه

با معلومات سیکل (فقط خانم ها) ٨ نفر

مکانیک

برای نگهداری ماشین‌آلات ١٤ نفر

ریخته گر

برای فرمگیری با ماشین و ذوب ریزی ٣٠ نفر

راننده جرثقال

با دو سال سابقه کار مفید ٨ نفر

کارگر ساده

زن یا مرد باسواد خواندن و نوشتن ٨٠ نفر

واجدین شرایط عمومی استخدام میتوانند همه روزه از ساعت ٨ الی ١٥ به کارخانه ریخته‌گری شوفاژ کار واقع در کیلومتر ١٥ جاده مخصوص کرج مقابل بستنی کیم انتهای خیابان نوریانی مراجعه نمایند

استخدام ماشین نویس

دوشیزه یا بانو که بامور ماشین نویسی آشنائی کامل و کمی آشنائی بزبان انگلیسی داشته باشد مورد نیاز است تلفن ۲۹۳۹۹۷

انجمن ملی حمایت کودکان

انجمن ملی حمایت کودکان افراد زیر رااستخدام مینماید :

١ـ عده‌ای دوشیزه یا بانو با حداقل تحصیلات ٦ ابتدائی برای شغل مادرخواندگی

٢ـ عده‌ای دوشیزه یا بانوباحداقل تحصیلات خواندن و نوشتن برای شغل مادریاری .

٣ـ برقکار اتومبیل با حداقل سه سال سابقه کار

٤ـ عده‌ای نظافت‌کار زن و مرد با تحصیلات ٦ ابتدائی

داوطلبان‌میتوانندازساعت ٨ الی ١٣ بواحد پرسنل انجمن واقع در اوین انتهای خیابان دانشگاه ملی مراجعه نمایند . ١ـ٢

نیروی دریائی شاهنشاهی

آگهی استخدام

نیروی دریائی شاهنشاهی به تعدادی غیرنظامی لیسانسیه در تخصص های بازرگانی ، مدیریت ، اقتصاد ،حسابداری و زبان انگلیسی با حقوق و مزایای مکفی جهت خدمت در تهران استخدام‌می نماید داوطلبین‌میتوانند جهت‌کسب اطلاعات بیشتر همه روزه باستثنای روز های پنجشنبه‌وایام تعطیل از ساعت ٣٠ر٧الی٣٠ر١٥ به معاونت پرسنل نیروی دریائی شاهنشاهی (مدیریت استخدام) واقع در خیابان سپهبد زاهدی جنب مسجد الرحمن مراجعه نمایند.

١ـ٤ م‌الف ٢٢٥٧

نیروی دریائی شاهنشاهی

آگهی استخدام

نیروی دریائی شاهنشاهی تعدادی غیرنظامی لیسانس زبان و مترجم زبان انگلیسی را با حقوق و مزایای مکفی جهت خدمت در پاسگاه دریائی بندرپهلوی استخدام مینماید .

داوطلبین میتوانند برای‌کسب اطلاعات‌بیشتر وثبت‌نام بمدیریت‌استخدام‌خیابان سپهبد زاهدی جنب‌مسجد الرحمن مراجعه نمایند .

مهندسی تکنوکار

جهت اجرای یك پروژه صنعتی درشهرستان استخدام مینماید

١ـ جوشکار لوله

٢ـ برقکار درجه یک

٣ـ برقکار درجه ٢

٤ـ استادکار برق

٥ـ مکانیک نصب ماشین‌آلات

٦ـ لوله‌کش درجه ١

٧ـ لوله‌کش درجه ٢

٨ـ استادکار لوله‌کش

٩ـ مکانیک اینسترومنت

داوطلبان در شهرستانها خواهشمند است با تلفن ٨٥٦١١٢ تماس بگیرند .

داوطلبان در تهران به دفتر مرکزی واقع در خیابان تخت‌طاوس نبش میرعماد شماره ٢ طبقه سوم مراجعه فرمایند ١ـ٣

آگهی استخدام

١ـ کارمند حسابداری باتجربه

٢ـ کمك حسابدار

٣ـ کارمند سفارشات خارجی باتجربه

٤ـ کارمند امور اداری

بامعلومات سوم متوسطه و تسلط به‌زبان انگلیسی

افراد فوق باحقوق و مزایای عالی برای‌کار تمام وقت در اداره مرکزی شرکت ایران‌ژنراتور واقع در خیابان آریامهر سه‌راه کاج استخدام خواهند شد .

داوطلبین باصندوق پستی شماره ١٤ر١٥١٨ مکاتبه نمایند .

آگهی استخدام

شرکت سهامی تولیدی پاوران با حقوق مکفی واستفاده از تمام مزایای قانون کار و یك وعده غذای گرم و ارزان استخدام می‌نماید .

١ـ کارگر پرس‌کار ١٠ نفر .

٢ـ کارگر جوشکار برق و کاربیت ١٠ نفر

٣ـ کارگر ساده ٢٠ نفر .

شرایط داشتن برك خاتمه خدمت و سوادخواندن ونوشتن .آدرس آیزنهاور ایستگاه نظامی جنب داروخانه‌شهیاد کوچه‌هاشم دست‌چپ‌درب پنجم.

آگهی استخدام

دانشگاه صنعتی آریامهر به یك نفر پزشك متخصص امراض داخلی بطور تمام وقت نیاز دارد واجدین شرایط‌برای‌کسب اطلاعات بیشتر میتوانند همه روزه باستثناء پنجشنبه و جمعه به بهداری دانشگاه صنعتی آریامهر واقع در خیابان آیزنهاور مراجعه نمایند یا با تلفن ـ ٥ـ٩٧٢٠٠١ فرعی ٣٧٣ تماس بگیرند .

کارگزینی دانشگاه صنعتی آریامهر

استخدام پزشک و بهیار

بیمارستانی در اردبیل به همکاری افرادزیر با مزایای عالی نیازمند است .

١ـ متخصص زنان و زایمان

٢ـ تکنیسین بیهوشی

٣ـ بهیار ـ ماما

تلفن تهران ٨٢٧٩٦٧ ـ اردبیل ٢٢٤١

تهران فارما

استخدام ویزیتور دارویی

تهران فارما چند نفر جوان دیپلمه فعال را بطور تمام وقت جهت ویزیت فرآورده‌های داروئی خود در شهرستان‌های اصفهان و کرمان با حقوق و مزایای خوب استخدام می کند . داشتن برك پایان خدمت سربازی ،سکونت درمحل و تضمین معتبر از شرایط اصلی استخدام است .

متقاضیان میتوانند همه روزه از ساعت ٨ صبح الی ١٤ بدایره کارگزینی شرکت واقع در خیابان تخت‌جمشید غربی چهارراه سهیل شماره ١٢٨ مراجعه نمایند .

فروشنده غلطک

فروشنده لیفتراک

شرکت نیافران ـ فروشنده باتجربه لیفتراک یا غلطك را با حقوق و مزایای مکفی برای کاردر تهران استخدام‌می‌نماید تلفن ٨٣٩٨٨٢ و ٢٠٨٤٨ ٨

اونیورسال

اونیورسال

شرکت سهامی خاص

افراد ذیل را به همکاری دعوت مینماید

١ـ چند نفر نقشه‌کش صنعتی و طراح محصول

٢ـ دو نفر دیپلمه فنی رشته فلزکاری و یا نقشه‌کش

٣ـ فورمن و یاسرکارگر پرس با داشتن حداقل ٥ سال سابقه کار.

٤ـ کارگر نمونه‌ساز.

٥ـ قالبساز

٦ـ سرویس کار باتجربه ویاکارآموز سرویس با داشتن گواهینامه رانندگی اتومبیل ویا موتورسیکلت

٧ـ کارگر برقکار (سیمکش).

داوطلبان به‌محل کارگزینی شرکت واقع در انتهای‌سیمتری نارمك خیابان چهل جنب دانشکده علم و صنعت مراجعه فرمایند.

کارمند اموراداری

شرکتی که به واردات و فروش وتعمیر ماشین آلات‌راه‌سازی و ساختمانی در تهران اشتغال دارد نیاز به‌استخدام کارمند امور اداری دیپلمه ، با تجربه کار، آشنا بزبان انگلیسی‌با داشتن گواهینامه رانندگی دارد. کارمندان بازنشسته واجد شرایط فوق نیز باحداکثر سن ٥٢ سال قابل پذیرش میباشد. متقاضیان بدون مراجعه شخصی مشخصات خودرا بابدون یک قطعه عکس به‌آدرس شرکت نیافران ـ خیابان ثریاشماره ١٢٩ تهران ارسال دارند.

گروه صنایع ساختمانی

افراد مشروحه ذیل را دعوت بهمکاری مینماید

١ـ مهندس راه و ساختمان باحداقل ٤ سال سابقه کار کارگاهی تحصیلات فوق لیسانس آشنا بزبان انگلیسی.

٢ـ سرپرست تولید با ٥ سال سابقه کار در امور تولیدی و تحصیلات دیپلم.

٣ـ کارمند تولید تحصیلات دیپلم فنی با ٢ سال سابقه کار در امور تولیدی فلز .

٤ـ کارمند برنامه‌ریز و کنترل تولید آشنائی کامل بزبان انگلیسی با حداقل ٣ سال سابقه کار.

٥ـ کارمند سفارشات آشنائی کامل بزبان انگلیسی و٢سال سابقه کار.

٦ـ سرپرست کارگاه با ٥ سال سابقه‌کار سرپرستی درواحد های تولیدی تحصیلات دیپلم.

٧ـ منشی مسلط به تایپ فارسی و لاتین آشنا بزبان‌انگلیسی و٢ سال سابقه کار.

از داوطلبین تقاضا میشود به‌اداره استخدامی گروه واقع در خیابان سپهبد زاهدی نرسیده به‌کریمخان‌زند شماره٢٨٥ مراجعه نمایند.

مرکز صافکاری و رنك پیکان

بهارمست استخدام مینماید

١ـ راننده دو شخصی دو نفر

٢ـ مکانیك پیکان دو نفر

٣ـ باطری‌ساز دو نفر

٤ـ آبدارچی یکنفر

خیابان آیزنهاور نرسیده بمیدان شهیاد

تلفن ٣ـ٩٧٩٠٩١

جهت نظارت در شهرستان تبریز بیکنفر مهندس راه وساختمان با حداقل ٥ سال‌سابقه‌کار نیازمندیم متقاضیان با تلفن ٨٣٧٩٦٢ تماس حاصل نمایند .

استخدام لوله‌کش وجوشکار

شرکت سابح

بتعدادی کارگر جوشکار و کارگر لوله‌کش لوله های ایرانیت و چدن با حقوق بسیار عالی و مزایای قانونی‌جهت کار درجنوب نیازمند است.

جاده ساوه بعداز سه‌راه شهرولیعهددست چپ درب دوم تلفن ٩٥٨٩١٨ و٩٥٠٠٨٠

تحصیلدار وانباردار

موسسه خارجی جهت تهران بطورتمام‌وقت‌با ضامن معتبر استخدام مینماید صبحها ١٠ تا١٢ و بعدازظهرها ٥تا ٧

پهلوی‌ـ خیابان دمشق‌ـ مقابل رادیوسیتی‌ـ پلاك ١٥

گروه صنعتی بهشهر

در تهران یکنفر منشی باشرایط ذیل استخدام می نمایند

١ـ تحصیلات دیپلم متوسطه

٢ـ تسلط به تایپ‌فارسی و لاتین

٣ـ آشنائی کافی به زبان انگلیسی

٤ـ حداقل سن ٢٥ و حداکثر ٤٠ سال

٥ـ اشخاصی که در امور اداری تجربه‌داشته باشند ارجحیت خواهند داشت

واجدین شرایط می‌توانند به نشانی خیابان سپهبد زاهدی شماره ٧٠ امور کارمندان‌مراجعه نمایند .

آگهی استخدام

به همکاری شما نیاز داریم ،

اگر تجاربی‌با ارزش دربرپاداشتن یك‌کارخانه تولیدی و مهندسی در زمینه های

١ـ مدیر امورمالی واداری

٢ـ رئیس تولید

٣ـ منشی

٤ـ جوشکار

٥ـ راننده

دراین شرکت آینده‌ای بسیار خوب درانتظار شماست .

و چون‌با کارشناسان خارجی‌و در اهوازهمکاری خواهیم داشت دانستن ، کامل زبان انگلیسی‌در سه مورد اول وآشنائی بااین زبان برای موارد ٤و٥ ضروری است .

منتظر دریافت پیامی ازشما همراه بامشخصات کامل و یك‌قطعه ازآخرین عکس شما هستیم

نشانی ما، عباس‌آباد چهارراه مهناز شماره ٢٥٨ـ شرکت

شرکت سی‌ـ پی‌ـ کو

آگهی استخدام

شرکت هواپیمائی خدمات ویژه

برای تکمیل کادر اداری خود در تهران افراد ذیل راباحقوق ومزایای مکفی استخدام میکند.

١ـ حسابدار : لیسانس حسابداری با ٥سال تجربه و دانستن زبان انگلیسی.

٢ـ منشی: تسلط بزبان انگلیسی‌ـ تایپ‌فارسی ولاتین حداکثر سن ٣٥ سال .

داوطلبان‌واجد شرایط می‌توانند در ساعت اداری حداکثر تا ٢٠ اردیبهشت ماه ٢٥٣٥ به ساختمان مرکزی شرکت واقع‌درخیابان نادرشاه شمالی ـ نزدیك عباس‌آباد شماره ٧٧ مراجعه نمایند . ١ـ٢

مولن موکت

استخدام میکند

تعدادی کارگر باسواد جهت‌کار در انبار مولن‌موکت استخدام میشود از ساعت ٩ صبح تا ٥ بعدازظهر به خیابان قدیم شمیران‌روبروی پل‌رومی انتهای خیابان قیطریه انبار مولن‌موکت مراجعه شود

آگهی استخدام

شرکت سهامی ایرانی تولید اتومتیل (سایپا)عام‌افراد مشروحه زیر را با حقوق مکفی و مزایای فوق‌العاده استخدام مینماید:

١ـ چند نفر دوشیزه یابانوی دیپلمه.

٢ـ چندنفر دوشیزه یابانوی دیپلمه آشنا به تایپ فارسی.

٣ـ آقای دیپلمه آشنا به زمان‌سنجی.

٤ـ کارگر تراشکار.

٥ـ کارگر فرزکار.

٦ـ کارگر نقطه جوشکار.

٧ـ کارگر مونتاژکار.

٨ـ کارگر صافکار .

٩ـ کارگر ساده.

شرایط استخدام :

دارا بودن برگ خاتمه خدمت یامعافیت دائم تحصیلات برای کارگران حداقل خواندن و نوشتن واجدین شرایط‌میتوانند همه روزه از ساعت ٨صبح الی١٥ به کارگزینی کارخانه سیتروئن واقع در جاده مخصوص کرج کیلومتر ٢٢ مراجعه نمایند.

آگهی استخدام

کارخانه‌ای که اکنون تعداد زیادی ازبانوان در آن کار می کنند تعدادی دوشیزه ویا بانو باسواد یا بیسواد جهت‌کار های بسته‌بندی با حقوق مناسب و مزایا استخدام می‌نماید .

متقاضیان با تلفن ٣٦٢١٠٨ تماس حاصل نمایند .

کمپانی معظم داروئی

جهت ویزیت درتهران بطور تمام‌وقت با داشتن وسیله نقلیه و تجربه‌کافی در امرویزیت استخدام مینماید بعداز ظهر ها٥تا٧

پهلوی ـ خیابان‌دمشق‌ـ مقابل‌رادیوسیتی پلاك١٥

الیاف ـ شرکت سهامی عام‌برای مشاغل زیر استخدام مینماید

تکنیسین برق باحداقل دو سال سابقه کار

دیپلم فارغ‌التحصیل هنرستان در رشته برق

کارگر وارد به امور دیگ بخار با تحصیلات سوم متوسطه .

کارگر با معلومات سوم متوسطه جهت کار در آزمایشگاه سیپیچ موتورآلات که تجربه کافی داشته باشد.

کارگر چله‌پیچ باسابقه کار.

کارگر ساده با سواد خواندن و نوشتن

حداکثر سن ٣٠ سال.

انجام خدمت زیر پرچم بامعافیت دائم.

پذیرفته شدگان بصورت (سه شیفت) انجام وظیفه خواهند نمود.

متقاضیان میتوانند همه روزه در ساعات اداری (٧الی١٤) همراه با اصل مدارک و بانضمام ٦ قطعه عکس ٤×٦به کارگزینی این شرکت واقع در کیلومتر١٨ جاده قدیم کرج اول جاده شهریار مقابل آمادگاه آرتش مراجعه نمایند.

گروه مهندسین مشاور

جهت‌نظارت در کارگاه بزرك ساختمانی درزشت و ساری احتیاج به‌دونفر مهندس ناظر باسوابق زیر دارد .

١ـ مهندس معماری باحداقل سه سال سابقه کار.

٢ـ مهندس راه و ساختمان باحداقل سه‌سال سابقه‌کار .

داوطلبین در ساعت اداری با تلفن ٨٢١٦٩٠ تماس بگیرند .

برای مشاغل مشروحه زیر مرد یازن استخدام میشود

١ـ مترجم

٢ـ حسابدار

٣ـ منشی

٤ـ ماشین‌نویس

٥ـ خطاط

٦ـ رسام

٧ـ راننده

٨ـ پیشخدمت

داوطلبین می توانند همه‌روزه (غیر از ایام تعطیل و پنجشنبه‌ها) برای کسب اطلاع بیشتر از ساعت ٨ تا ١٥ به‌آدرس زیرمراجعه‌نمایند:

یوسف‌آباد ، خیابان‌محمد رضاشاه‌ـ خیابان هیجدهم ـ تقاطع خیابان هیجدهم با خیابان بیستون تلفن ٦٣٨٦٦٦

پروژه سویچینك ارتش

م الف ٢٣٢٢

نیازمندیهای اطلاعات

برای دادن آگهی تلفنی باشماره‌های ذیل تماس حاصل فرمائید

تلفنهای: ۳۱۱۲۲۵-۳۱۱۲۲۴

شرکت ایزایران

تلفنچی ۱۲ نفر
راننده ۱۲ نفر
نامه رسان ۶ نفر
نگهبان ۱۶ نفر
کارگر ۱۰ نفر
مستخدم ۴۸ نفر

با مزایای استخدام رسمی، حقوق مناسب بهداشت و بازنشستگی

داوطلبان از ۸ صبح تا ۵ بعدازظهر باین نشانی مراجعه فرمائید

شرکت ایزایران خیابان دریای نور بین عباس‌آباد و تخت طاوس تلفن ۶۲۸۸۱۱

Isiran

SALESMEN WANTED

FOR MICROFICHE - MICROFILM AND VARIOUS OTHER TYPES OF OFFICE EQUIPMENT. FULL - TIME OR PART-TIME AND WILLING TO WORK ONLY ON ATTRACTIVE COMMISSION BASIS. PLEASE CALL 621847 - 620933

در نقاط خوش‌آب‌و هوای

کرج

همه صاحب خانه شوید

مشاورین مبتکر باکمترین بودجه‌خانه‌ایده‌آل شما را دراسرع وقت بطور نقدو اقساط ۱۵ ساله در اختیار شما میگذارند. سازمان املاک

تهاشنا

میدان کرج کد ۰۲۲۲۱ تلفن ۳۳۸۸

شرکت تولیدکننده محصولات

پردیس

به‌خدمت تمام وقت‌چندنفرفروشنده باحداقل تحصیلات ششم ابتدائی وسپردن تضمین کافی نیاز دارد. داوطلبین میتوانند همه روزه از ساعت ٤ الی ٦ بعدازظهر به‌خیابان وزراء کوچه هشتم شماره ۲۲ کارگزینی مراجعه نمایند.

حسابدار

دایرز کلوب بین‌المللی ایران

یکنفر حسابدار با تجربه که‌بزبان انگلیسی‌آشنا بوده وازعهده‌صدور سند برآیداستخدام‌میشود. کسانیکه با کامپیوتر آشنائی داشته باشند حق تقدم خواهند داشت- علاقمندان میتوانند صبحها از ساعت ۹ الی ۱۲ بعد ازظهرها ٤الی٦ به خیابان سپهبد زاهدی ساختمان۱۰۲ طبقه پنجم مراجعه فرمایند.

استخدام کارگرساده

شرکت بین‌المللی محصولات پارس سازنده پودر لباسشوئی نیاز تعدادی کارگر ساده مرد را که دارای مشخصات زیر باشند استخدام مینماید:

۱ـ سواد خواندن و نوشتن
۲ـ برگ خاتمه خدمت یا معافی دائم غیر پزشکی
۳ـ حداکثر سن ۳۵ سال.
٤ـ بنیه قوی و قدرت جسمانی خوب.

افراد واجد شرایط میتوانند همه روزه بجز روزهای پنجشنبه و جمعه بین ساعات ۹ صبح تا٤ بعدازظهر با در دست داشتن شناسنامه و برگ خاتمه خدمت یا معافی دائم به‌محل کارخانه واقع در کیلومتر ۱٤ جاده مخصوص کرج، روبروی کارخانه علاءالدین مراجعه نمایند.

یکی از شرکتهای وابسته به‌گروه صنعتی بهشهر افراد مشروحه‌ذیل رادعوت بهمکاری مینماید

۱ـ مهندس مکانیک با حداقل ۵ سال سابقه کار در زمینه نصب ماشین‌آلات صنعتی و آشنابزبان انگلیسی
۲ـ مهندس شیمی باحداقل ۲ سال سابقه کاردر واحد های تولیدی وآشنا بزبان انگلیسی
۳ـ انباردار فنی تحصیلات دیپلم و حداقل ۵سال سابقه‌کار از داوطلبین تقاضا میشود به اداره استخدامی گروه واقع در خیابان سپهبدزاهدی نرسیده به کریمخان زند شماره ۲۸۵ مراجعه نمایند.

استخدام

شرکت سهامی صنایع‌چوب‌گازر

جهت تکمیل کادر انبار افراد زیر را بهمکاری دعوت‌مینماید.

۱ـ کارمند کاردکس
۲ـ کمک انباردار

متقاضیان میتوانند از ساعت ۹تا۱۲ و ۱٤تا۱٦ به محل‌شرکت واقع در جاده مخصوص کرج کیلومتر ۱٤ جنب بستنی‌کیم خیابان پارس فیلم مراجعه نمایند.

فورد کاپری مدل ۷۵

رنگ متالیک‌نقره‌ای‌سقف چرمی با رادیووکولر۱۵ هزار کیلو متر بدون واسطه مقطوع ۷۳۰هزار ریال از ۱۰ صبح تا ۵ بعداز ظهر تلفن۸۳۱۲۵۷

جیپ آهو استیشن شخصی مدل ۷۰ تلفن ۶۳۷۲۲۶

فروشگاههای اتومبیل

هیلمن

هیلمن

آماده تحویل ٦٦٤٤٦٦

شورلت ایران

آماده تحویل نقدواقساط با بهره بانکی
تلفن ۸٤۸۸۸۷

اتومبیل به‌اقساط‌خریدار وفروشنده‌ایم تلفن ٦۳۹۱۷۱

کرایه‌اتومبیل

جهان توریست

مینی‌بوس دربست ۹۳۳۳۲۱
۱ـ۲٤ آ ـ ۱۸۰٤

آریاتاکسی ۳٤۹۸۷۹ـ۳٤۵۸۲۹

اتولارج

بااتومبیلهای آخرین سیستم با راننده وبدون راننده خیابان کورش کبیر روبروی بی سیم و مخابرات تلفن ۸٤۱۳۳۲
۱ـ۷ آ ـ ۲۷۵٦

تهران هراز

اتوبوس‌ومینی‌بوس دربستی‌تلفن ۷۳۱۷٤۸

اتو ارابه

پیکان بدون راننده ۹٦۰۳۸۰

گالانت تاکسی

شبانه روزی
دارای اتومبیلهای مدرن آمریکائی‌باراننده وبدون راننده تلفن ٦۸٦۸۳۰ و ٦۸٦۸٤۰

جرثقیل

جرثقیل کامیون فرح بار
۸۵۵۵۵۴
۸۴۸۴۴۴
بازکش شهرستان

جرثقیل‌شبانه‌روزی‌ناصر ۹۷٦۹۳۹

جرثقیل جت
۹۷۹۴۰۱۸

ماشین آلات

خم‌کن یک متری خارجی موجود است ۷۸۱۱۸۰
۱ـ٦ آ ـ ۲۹۵۷

لیفت‌تراک ۵ تن‌کاترپیلار بفروش میرسد تلفن ٦۵٤۵۹٦

ماشین چاپ اتیکت

ماشین چاپ اتیکت برجسته آلمانی کاملا نو بفروش میرسد ۱الی ٤ بعدازظهر تلفن۲۳۱۷٦۲

یك نفر دوشیزه دیپلمه وارد به امور دفتری و تایپ فارسی و لاتین ازساعت۸تا۲ بعدازظهر نیازمندیم لطفا با تلفن ۸۲۳۹۸٤ از ساعت۹ الی۱۲ جهت مصاحبه تماس حاصل نمایند.

کارخانه‌لاستیك سازی ایران یاسا

تعدادی حسابدار وکارگر به شرح زیر استخدام مینماید.

۱ـ حسابدار باسابقه کار باتحصیلات دیپلم ۲ نفر
۲ـ کارگر ساده باسواد ۵۰ نفر.
۳ـ مکانیک ماشین آلات صنعتی با سابقه کار ٤ نفر
٤ـ کمک مکانیک ماشین آلات صنعتی با سابقه کار٤ نفر

متقاضیان میتوانند برای کسب اطلاعات بیشتر با تلفن ۸ـ ۹٦۳۹۷۵ داخلی ۱٤ تماس بگیرند.

شرکت ایرتویا استخدام میکند

شرکت ایرتو یا نماینده انحصاری اتومبیل های تویوتا در ایران برای کادر فروش وانبار خود بچندنفرکارمند ورزیده در امور لوازم یدکی اتومبیل احتیاج دارد.

طالبین بخیابان بهار جنوبی شماره ۵۳ ساختمان تویوتا اداره کارگزینی یا تلفن ۵تا ۷٦۷۰۸۱ مراجعه نمایند.

آگهی مناقصه

شرکت سهامی شهدساز خرید ۱۲قلم‌مواد شیمیائی موردنیاز کارخانجات قند تربت‌جام، پیرانشهر، ممسنی و کنسرو مشهد را ازطریق مناقصه وطبق برگ شرایط و مشخصات‌خریداری می‌نماید.

داوطلبان می توانند همه‌روزه باستثناءایام تعطیل بدبیرخانه شرکت واقع‌در خیابان تخت جمشید، شماره ٤۳۵، طبقه سوم مراجعه ویك نسخه از برگ شرایط مناقصه و مشخصات را دریافت و پیشنهادات خود را با قید قبولی شرایط مناقصه و مشخصات تا آخروقت اداری روز ۱۹ر۲ر۲۵۳۵بدبیرخانه شرکت تسلیم نمایند.

پیشنهادات در ساعت ۱۰ صبح روز ۲۰ر۲ر۲۵۳۵ در محل شرکت باز وقرائت‌خواهد شد. حضور پیشنهاد دهندگان‌درجلسه‌کمیسیون مناقصه آزاد است.

شرکت سهامی شهدساز

استخدام منشی ماشین نویسی

پارسیلون‌شرکت‌سهامی‌عام

به همراری منشی ماشین نویس با حداقل دو سال تجربه وآشنائی کامل بزبان‌انگلیسی وماشین نویسی انگلیسی‌وفارسی نیازدارد

داوطلبان می‌توانند باتلفن‌های ۲۳۸۹۳۵ـ ۲۳۹۵۱۷ ـ۲۳۱۰۱۸ با کارگزینی شرکت تماس گیرند.

مهندسی تکنوکار استخدام مینماید

۱ـ کارمند مرد مسلط به‌ماشین‌نویسی که بتواند بطور کامل به زبان‌انگلیسی تکلم نماید جهت کار درشهرستان مورد نیاز است.

۲ـ حسابدارمرد که بتواند به زبان انگلیسی تکلم نماید جهت کار در شهرستان‌مورد نیاز است.

آدرس: تخت طاوس نبش میرعماد شماره ۲ طبقه سوم

استخدام راننده

شرکت ساختمانی در تهران احتیاج به‌راننده‌ای فعال جهت استخدام فوری باحقوق مکفی دارد

شرایط استخدام عبارتنداز

۱ـ گواهینامه پایه دو حداقل ۵ سال سابقه کار
۲ـ حداقل تحصیلات ششم ابتدائی
۳ـ دارا بودن برگ خاتمه خدمت.

از متقاضیان خواهشمنداست مابین ساعات۸صبح تا ۲ بعداز ظهر باتلفنهای ٦٤٦۱۵٤ و یا ٦٤۳۵۰٦ تماس بگیرند.

شرکت سهامی کیان‌ماشین (سهامی خاص)

جهت تکمیل پرسنل خود بافرادزیر نیازمند است

۱ـ بازاریاب با تجربه جهت فروش کامیون
۲ـ دوشیزه‌یا بانوی‌تایپیست‌فارسی و لاتین
۳ـ حسابدار با تجربه

داوطلبان می توانند همه روزه بین ساعت ½۷تا ٤بعداز ظهر به آدرس شرکت سهامی کیان‌ماشین خیابان‌امیرکبیرشماره۱۸۰ساختمان بوش مراجعه نمایند.

SIEMENS

WIR SUCHEN ZUM SOFORTIGEN EINTRITT

Sekretaerinnen

mit Steno- und guten Schreibmaschinen-Kenntnissen sowie deutscher Muttersprache und iranischer Nationalitaet. Moeglichst auch Englisch-und Farsikenntnisse.

Ihre Vorstellung erbitten wir in unserer Personalabteilung, von Samstag bis Mittwoch in der Zeit von 8.00 bis 13.00 Uhr, Tehran, Ave. Takhte Djamshid No. 32, Tel: 614-353.

SIEMENS SHERKATE SAHAMI KHASS

Electrolux

WANTED

Electrolux Mfg. Co. has immediate employment vacancies for the followign positions.

1- CHIEF ACCOUNTANT — With minimum 5 years experience in similar position after graduation - B.A. degree in accounting fluent in English- Iranian nationality.

2- STOREKEEPER : — with several years experience from factory storekeeping. Some knowledge of English or German is preferable.

3- SERVICE MEN — with good experience of repairing household appliances. Knowledge of English is considered a merit.

4- ADMINISTRATIVE ASSISTANT FOR SERVICE DEPARTMENT : — A post Graduate Diploma as minimum qualification, and not less than 5 years experience in a responsible similar position. Knowledge of English preferable.

5- TYPISTS — A good Farsi English typist with minimum 2 years experience.

Interested persons may contact Mr. Zakipour Tel 833665 between 9 A.M - 11 A.M or send Application with complete biodata to, ELECTROLUX MAUNFACTURING CO. 351 TAKHTE JAMSHID AVE. TEHRAN.

استخدام فوری

گروه صنعتی شیمیکو افراد مشروحه زیر را بهمکاری دعوت مینماید.

۱ـ دکتردارو ساز
۲ـ لیسانس شیمی
۳ـ دیپلمه‌فنی مکانیک
٤ـ دیپلمه‌ریاضی وطبیعی

متقاضیان همه روزه از۸صبح الی ۱۲ با دردست داشتن مدارك استخدامی بدفترمرکزی شرکت‌واقع در خیابان آریامهر مقابل‌حزب رستاخیز ملت ایران شماره۲۰۹مراجعه فرمایند

لطفا به اطلاعیه بیمه‌پیکان توجه‌فرمائید

شماآقای راننده‌عزیزکه‌مرتبا درجاده‌ها رفت‌وآمدمیکنید وهمواره شاهد ریزش‌کوه‌ها وجاده های هرازوچالوس وهمچنین هزاران سانحه دلخراش دیگر بوده‌و خواهید بود- بیائید وکمی‌فکر کنیدو برای فرزندان وخانواده خود سعادت تامین کنید- باپرداخت روزانه حدود یك تومان «معادل وجهی‌که‌به فقیرکمك میکنید» جان‌خود را در مقابل حوادث‌و تصادفات تایك میلیون ریال‌بیمه کنید. بیمه پیکان دراختیار شماست- فقط بایك تلفن جان خودرا در مقابل حوادث بیمه‌نمائید.

تلفنهای ۲۲۸٦۹۲ ـ ۲۲۸٦۹۳ ـ ۸۹۵۷۷۹ ـ ۸۹۵٤٦۷

نیازمندیهای اطلاعات

برای دادن آگهی تلفنی باشماره های ذیل تماس حاصل فرمائید

تلفنهای: ۳۱۱۲۲۷-۳۱۱۲۲۶

خانه پول ـ فرح شمالی مرکز معاملات پول تهران ۸۴۸۳۸۸

پول فوری با سود بانکی مقابل خانه ، مستغلات ۹۲۸۴۶۵

وام ارزان

درمقابل اتومبیل ملك ـ فرش فرح شمالی

۸۵۹۵۰۶

پول

در مقابل ملك با بهره ارزان فوری

۸۳۰۸۳۵ و ۸۲۸۳۴۹

پول

در مقابل سند اتومبیل تلفن

ملک وچک

کارمندی از همه جا ارزانتر

۷۵۶۴۲۴
۷۵۶۴۲۵
۷۵۷۵۳۵
۷۵۷۲۹۴
۷۶۷۷۵۵

آدرس جاده قدیم شمیران مقابل سینما مولن روژ جنب شهناز یك ساختمان ۳۱۲ طبقه اول پلاك ۵ شرکت ویکتوریا

مورد نیاز

پول درمقابل مبیع ارزنده نیازمندیم تلفن ۸۳۹۷۴۰

پول شرطی در مقابل خانه ارزنده مورد نیاز است ۷۵۷۵۳۵ و ۷۵۶۴۲۴

پول راکد شما را با انتقال مبیع هزاری ۵۰ تومان سود میدهیم ۷۵۶۴۲۴ و ۷۵۷۵۳۵

پول شرطی مقابل خانه مستغلات فوری نیازمندیم ۹۲۰۸۲۹

قبوض

اوراق قرضه دولتی و مرحله سوم خریداریم ۸۹۷۱۰۸ نیلچی

خرید اوراق قرضه دولتی و قبوض مرحله سوم و قبوض شهرداری ۹۴۵۹۵۷

معاملات تلفن

خرید تلفن ۵۳۳۰۳۰

فروش تلفن ۵۲۳۰۳۰

خریدار تلفن ۶۶۵۴۶۶

فروشنده تلفن ۶۶۵۴۶۶

خرید و فروش تلفن ۶۶۲۶۶۲

خرید و فروش تلفن ۲۳۴۸۸۸

خرید و فروش تلفن ۶۴۱۰۵۰

خریدو فروش تلفن ۸۴۶۵۶۵

به نفع شماست قبل از خرید و فروش تلفن با ۸۵۳۰۳۱ تماس بگیرید

خرید تلفن ۳۰۱۴۰۴

فروش تلفن ۳۰۱۴۰۴

خریدار تلفن ۳۱۵۶۹۰

خرید و فروش تلفن ۶۴۷۶۱۲

آموزشگاهها

ماشین نویسی بیژن با حسن شهرت میدان ژالهتلفن ۳۴۸۳۸۴

تدریس خصوصی

انگلیسی با استادان خارجی

۶۵۲۶۵۹

انگلیسی وفرانسه توسط Mr. WALLACE Mrs. WALLACE تلفن ۹۳۶۱۸۱

انگلیسی کنتراتی تلفن ۹۷۱۸۷۶

انگلیسی وفرانسه توسط Miss. WILSON Mr. OAKLEY تلفن ۹۳۹۸۹۳

کلیه زبانهای زنده دنیا توسط معلمین ایرانی و خارجی

۹۳۶۱۸۱

مکالمه روزمره انگلیسی ۳۰ ساعته تضمینی ۹۳۶۱۸۱

حسابداری

دفترداری خصوصی تلفن ۹۳۶۱۸۱

معلمین مدارس راهنمائی و دبیرستانهای تهران آماده تدریس درمنزل شما

۹۳۹۸۹۳

انگلیسی

کنتراتی تضمینی تلفن ۶۵۲۴۵۷

انگلیسی دبیرستانی تلفن ۶۵۵۷۰۵

ریاضیات نظری راهنمالی ۶۶۰۷۷۹

تک درس

تضمینی ۸۳۳۳۱۹

تدریس دروس متوسطه (دانشجوی برق آریامهر) تلفن ۹۷۳۹۰۸ عصرها
۱ـ۲

ادبیات سیکل دوم و ریاضیات راهنمائی ۵۴۵۴۹۳

دروس دبستان راهنمائی نظری با استادان ورزیده درمنزل

۶۵۲۴۵۷

۱ـ۱۴ آـ ۲۳۳۶

کلیه دروس ششم طبیعی وریاضی

۶۵۵۷۰۵

ریاضیات فیزیك شیمی توسط دبیر با سابقه ۸۳۳۳۱۹

تکدرس تضمینی

توسط گروه دبیران با تضمین قبولی ۸۳۳۳۱۹

انگلیسی وفرانسه

در کوتاهترین مدت

توسط دبیران ایرانی وخارجی خصوصی یا ٤ نفره کنتراتی ـ ۸۳۳۳۱۹
۱ـ۳ آـ ۲۰۰۹

انگلیسی توسط معلم خارجی خصوصی ٤ نفره ۸۳۳۳۱۹
۱ـ۳ آـ ۲۰۱۰

فیزیك شیمی تضمینی ۸۳۳۳۱۹
۱ـ۳ آـ ۲۰۰۷

تدریس راهنمائی نظری متوسطه دانشجویان مجرب پلی تکنیك ۶۵۷۰۳۲ خوابگاه ۲ سهراب جاویدی .
آـ ۲۹۲۱

تدریس زبان فرانسه توسط معلم خارجی تلفن ۶۶۷۵۱۶
۱ـ۲ آـ ۲۹۰۰

معلم خصوصی کلیه دروس دبستانی راهنمائی ودبیرستانی برای کودکان عقبمانده بیمار وافراد بزرگسالان تلفن ۲۲۸۱۵۲
آـ ۱۸٤۱

پانسیون

پانسیون مدرن مینا ویژه بانوان ودوشیزگان ۸٤۷۹۸۱

تزئینات ودکوراسیون

پلاستر

کاغذ دیواری و پرده کرکره و موکت گلدار تلفن ۵۹۲۲۰۷

با۳تومان

باروزی ۳ تومان منزل ومحل کار خودرا بابهترین انواع کاغذ دیواری ـ موکت و کفپوش تزئین فرمائید .

تزئینات مارال

۶۵۶۴۳۲

۶۵۶٤۳۲

تزئینات مترو موکت ، کفپوش ، کاغذ دیواری پرده کرکره ـ آکوستیك . بانصب فوری تلفن ۹۲۹۳۲۰

برای ساختمان شما

پاکتان

انجام کلیه امور نظافتی نقاشي و دکوراسیون ساختمان ۸۳۸۱۷۲ و ۸۲٤۵۸۱

رابیتز

فروش و نصب سقفهای کاذب تلفنهای ۸۱ـ۷۶۱۲۸۰

آماده هر نوع گودبرداری و خاك ریزی در تهرانو حومه تلفن ۶۶۵۷۵۶

خانه سازی

نقشه ، نظارت ، مطالعه هرنوع ساختمان زیرنظر دکترای آرشیتکت ودکوراسیون درکمترین زمان وبانتیجه دلخواه پذیرفته میشود ۲۸۰۷۵۵
۱ـ٤ آـ ۲۰۱۲

چکه سقف

ایزولاسیون پشت بام بدون خرابی درهر فصل ۷۰۰۶۳٤

قیرگونی و آسفالت پشت بام کوچه با تضمین ۷۳۷۳۹٤

نقاشی ، آسفالت با تضمین ۸۹۵۷۳۲

شرکت نشتجو

محل آسیبدیده وترکیدگی لوله های آب و شوفاژ را بادستگاه پیداکرده باجزئی حفاری قسمت فرسوده راتعویض مینمایدتلفن ـ ۳ـ۲۷۷۹۹۲

آسفالت ریحانی با تضمین ۹۲۳۱۸۳

تشخیص ترکیدگی لوله سرویس کولر ، آبگرمکن

۵۳۳۱۵۷

آسفالت و عایق رشمیران ـ قلهك ـ تلفن

۲۶۱۳۲۷

دار بست فلزی سوپرمن ۹۷۵۶۹۹ تاج روربوی تلفن کاریر
آـ ۲۳۹۹

شستشوی مبل وفرش

آر.یو R.U. English service انگلیش سرویس خشکشوئی . موکت فرش . مبلمان . پرده وتشك اتومبیل درمحل ۸٤۳ ۸٤۵

خشکشوئی ناتاشا

شستشوی مبلمان ، موکت ، فرش ، پرده داخل اتومبیل در محل ـ تلفن ۹۷۲۷۵۱
آـ ۲۰۳

دوراکلین سرویس آمریکا تلفن های رزدو وقت ـ ۸٤۸۳۹۶ ـ ۸٤۵۶۸۳ ۸٤۸۳۹۵

کلین سرویس

اولین موسسه خشکشوئی مبلمان فرش موکت بادستگاه تلفن ۹۵۲۵٤۶ خشکشوئی مبلمان اطلس یکدست ۵۰ تومان تلفن ۹۷۵٤۳۰

خشکشوئی پرده ومبلمان ظرف ۲٤ ساعت ۷۳۵۳۰۷

ایران ناوارا

خشکشوئی مبل وموکت

۸۵۷۵۲٤

قالیشوئی شربت اوغلی ۵۲۳۲۰۳ـ۹۲۶۱۸۹

آناهیتا سرویس بزرك ترین خشکشوئی مبلمان فرش موکت پرده درمحل ۷۳۵۳۰۷

کارخانه قالیشوئی اطلس تلفن ۹۵۲۵٤۶ و ۹۷۵٤۳۰

کارخانه قالیشوئی بیوك تلفن های ۵۵۱۳۶۰ و ۹۷۷۱۱۸

المپیا سرویس اکسپرس

خشك شوئی مبل ـ موکت ـ تشك اتومبیل نظافت کلیه ساختمان در محل تلفن : ۲۶۵٤۸۰

تعمیر تلویزیون

تعمیر همه نوع تلویزیون و نصب آنتن فوری ۷۵۱۷۲۰

شاوب لورنس

فیلیپس

آر . تی . آی ، بلر تلفنکن ، وسایر مارکها

۲۳۶۹٤٤

نصب آنتن تمام کانال

سرویس سیارگارانتی تلفن ۶۲۸۳۷۱ R.C.A.R.T.I گراندیك ـ شاوبلورنس جنرال الکتریك ـ سیرا درتهران بویژه شمیرانات

تعمیروسرویس شوفاژ

نصب و تعمیر ـ نگهداری شبانه روزی شوفاژ ۷۹۳۸۹۷

شرکت تنابل

راه اندازی ـ سرویس ونگهداری شوفاژ ـ تهویه مطبوع ـ چیلر ـ کندانسینگیونیت ـ پکنجیونیت برق وتابلو های فرمان . تلفن ۸٤۱۶۳۶

نصب نگهداری تعمیرات شوفاژ تهویه با شرایط بهتر شرکت روفتاپ ۸۵۸۰۱۹

نصب شوفاژ گازسوز ۷۵۸۶۷۹

نصب و تعمیر شوفاژ و کولر

۷۹۶۱۰۳

آـ ۲٤۰۹

شوفاژ آلمان

نصب و لوله کشي در تهران و شهرستانها تلفن ۹۳۲۹۰۱

تعمیروسرویس یخچال

تعمیرات انواع یخچال ۷۳۹۲۸۵و ۷۳۰۰۶۷

تعمیرگاه یخچال فریجیدر اثاث یدکی موجود ۸٤۸۷۵۶

تعمیر لباسشوئی فوری ۷۶٤۰۳۰

تعمیرگاه یخچال سید حسین تعمیر هرنوع یخچال ، ماشین لباسشوئی و آبگرمکن تلفن ۲٤۲٤۳۸

تعمیروسرویس لوازم منزل

کولر

سروس آبگرمکن فوری ۶۲۸۰٤۷

تعمیر و سرویس کولر ۶۲۸۰٤۷

سازمان فنی ۱۱۰ سرویس کولر ، تعویض پوشال ، کانال کشی ، نصب کولر تلفن :

۷۶۰۹۹۳

۷۶۵۸۹٤

نصب و سرویس کولر و وسایل بهداشتی تلفن ۲۶۵۱۹۷
۱ـ۲ آـ ۲۰۱۱

لوله کشی گاز

گاز تهران لولهکشی گاز باتائیدشرکت ملی گاز ۸٤۸۸۰٤

لوله کشی گاز با تائید شرکت ملي گاز هومیکو تلفن ۷۵۵۶۹۱

لولهکشی گاز خانگی ، تجارتی و صنعتی باتائید شرکت ملی گاز تهران گاز ۵۵۱۵۷۵
آـ ۲۸۶۲

تعمیر چراغ گاز ۶٤۱۲۵۵

لوله کشي گاز

باتائید شرکت ملی گازمهندسی هژیر

تلفن ۹۲۸۹۷۶

لولهکشی گاز با تضمین شرکت سارتر ۳۹۲۵۸۵
۱ـ۲۰ آـ ۱۸۸۷

لوله بازکنی

لوله بازکنی ولوله کشی مقدم ۹۲۵۳۷٤

لوله بازکنی فوری

۵۳۳۱۵۷

لوله بازکنی فقط ۲۵ تومان روزی یکساعته ۷۶۵۲٤٤

لوله بازکنی فوری تلفن ۹۲۹۳۲۰

لوله بازکنی ۹۲۶۰۲۳

لوله بازکنی فوری

۹۲۱۵۵۲

لوله کشی ، لوله بازکنی ، آسفالت کاری شبانه ـ روزی با تضمین شاهرضا تلفن ۳۵۱٤۶۷

لوله بازکنی یکساعته

۹۲٤۳۸۰

لوله بازکنی تلفن ۸۵۹۶٤۸

تخلیه چاه

تخلیه چاه

تعمیرچاه ولولهبازکنی فوری ها ۵٤۶٤۱۶

تخلیه چاه امداد سرویس ۶۲۸۰٤۷ ۹۳۶۲٤۱

تخلیه چاه

لولهبازکنی متری ۱۵ تومان ۶۶۷۹۱۳ ـ ۵۳۷۸۸۵
۱ـ۲۰ آـ ۲۹۱۲

هرنوع نمای ساختمان واسفالت ۱۲تلفن های

۵۵۰۰۲۰ و ۸۳۷۹۷٤

آـ ۲۹۶٤

تخلیه چاه

باپمپ مخصوص لجنکش کاوه ۹۷٤۷۲۹
۱ـ۲۰ آـ ۲۰۱٤

آگهیهای متفرقه

امتیاز واردکردن لوازم منزل ، شخصی دانشجوئی از آمریکا واگذار میشود تلفن ۲۹۲۸۱۸
۱ـ۲ آـ ۱۸۷۵

پلاستیکسازی اژدری سفارش میپذیرد تلفن ۸٤۸۹۱٤
۱ـ۲ آـ ۷۷۳

قابل توجه بیمارستانها هتلها و رستورانها : دفتر فنی ایران فر آماده برای نگهداری وسرویس کلیه وسایل گاز سوز آشپزخانه در اسرع وقت تلفن ۷۵۳۲۵۶

گمشده

سفته بمبلغ ۵ هزار تومان و بشماره ۵٤۵۰۲۷ بسررسید ـ ۷ر۲۵۳۵ اصغر امامی بسرقت رفته از درجه اعتبار ساقط است .
آـ ۱۸۹۳

یک برگ چک سفید بدون امضاء به شماره ۳۷۷۰٤٤ از حساب جاری شماره ۱٤۹ اینجانب خدابخش طوسی نژاد از دسته چک کنده شده و به سرقت رفته اقدامات لازم در این خصوص بعمل آمده واین چک از درجه اعتبار ساقط است .
گرگان ـ خدابخش طوسی نژاد
آـ ۷۵٤

یک برگ چک سفید امضاء شده بشماره ۸۰۶۰٤۱ ازحساب جاری شماره ۱۵۹ بانک صادرات شعبه گرگان پارس متعلق به اینجانب برات کمیزی مفقودگردیده اقدامات لازم دراین خصوص بعمل آمده این چک از درجه اعتبار ساقط میباشد .
گرگان ـ برات کمیزی
آـ ۷۵۵

آگهی فقدان پروانه مالکیت خودرو

آقای حبیبالله لطفی کارت مالکیت موتورسیکلت شماره ٤۵۹۷ تهران ٤۲ مفقود و تقاضای صدور مجدد آنرا دارد مراتب درسه نوبت هرده روز یک بار آگهی میگردد در صورت اعتراض ده روز پس از نشر این آگهی المثنی مربوطه تنظیم و تسلیم نامبرده خواهد شد.
اداره راهنمائی و رانندگی
۱ـ۳ آـ ۱۸۹۹

کارت بازرگانی بنام صادق کاظمی جوستانی شناسنامه ٤۲۲ صادره از بخش ۵ تهران مفقود گردیده از یابنده تقاضا دارد بتلفن ـ ۸۳۶۵۹۶ و ۸۳۰۲٤۱ اطلاع ویا به آدرس خیابان ویلا مقابل دامنان ساختمان ٤۸ طبقه دوم شرکت امری ارسال و یا مسترد نمائید.
متشکرم. صادق کاظمی جوستانی
آـ ۲۹٤۰

تعداد دو برگ سفته به شماره های ۸۱۷۸۳۳ و ۸۱۷۸۳٤ به سررسید های ۱۵ر۳ر۲۵۳۵ و ۳۰ر٤ر۲۵۳۵ هر یك به مبلغ ۱۷۸۹۲۰ ریال به حواله کردشرکت سهامی کارخانجات زاگروس وبه مهر وامضاء شرکت ساختمانی کولومون مفقود گردیده از درجه اعتبار ساقط است از یابندگان تقاضا میشود با شماره تلفن ۸٤۹۵۸۸ تماس حاصل فرمایندومژدگانی دریافت نمایند .

چک شماره ۰۰۳۶۱۱۰ بتاریخ اول خرداد ۳۵ به مبلغ ۶۹۱۲ ریال از جاری شماره ۵۱۸۹۳٤ بانک ملی مهدانشاه بحوالمکرد موسسه اطلاعات مفقود شده از درجه اعتبار ساقط است .
یحیی فلاحی
آـ ۱۹۰۱

چک ۹۳٤۶۶ بحساب جاری ۲۵۵۶ مهده بانکبازرگانی گمرک بمبلغ ۱۲۷۵٤۰ ریال بسررسید ۳ر۲ر۳۵ مفقود شده از درجه اعتبار ساقط است یابنده به تلفن ۹۲٤۱٤۶ مراجعه مژدگانی دریافت دارد .
محمدحسین امین
آـ ۱۹۲۵

آگهی فقدان پروانه مالکیت خودرو

آقای لطفالله قادرزاده کارت مالکیت موتورسیکلت شماره ـ ۱۳۲۱ تهران ۳۸ را مفقود و تقاضای صدور مجدد آنرادارد مراتب درسه نوبت هرده روزیکبار آگهی میگردد در صورت عدم اعتراض ده روز پس از نشر این آگهی المثنی مربوطه تنظیم وتسلیم نامبرده خواهد شد.
اداره راهنمائی و رانندگی
آـ ۱۲۵۷

دانشنامه موقت دانشکده کشاورزی دانشگاه پهلوی بشماره ٤۹۱٤ بنام رمضان فلاحتی مفقود گردیده از یابنده تقاضا میشود با شماره ۳۰۸۸۹ تماس بگیرید .
آـ ۲۹۷٤

B.K.D بکد

دربازکن برقی ۲۲۵ تومان

بوسیله تلفن سفارش دهید به شرکت بکد الکتریک تلفن : ۱۵ الی ۶۸۱۰۱۲ فروش درکلیه الکتریکی ها درتهران وشهرستانها

شرکت ساختمانی و تاسیساتی

آتی پی (با مسئولیت محدود)

طرح واجراء شوفاژ ـ تهویه ـ برق ـ آبرسانی و گاز با تائید تلفن ۸۹٤۱۵۱ و ۸۹۱۷٤۸

ساختمان اجاره ای

دارای ٤۵ اطاق برخیابان عباس آباد نرسیده به خیابان منصور پلاك ۲٤۲ تلفن ۸۵۵۹۵۸

یکباب مغازه دو دهنه با جواز واقع در نارمك چهارراه سرسبز بفروش میرسد تلفن ۷۹۲۶٤۸

پارتیامهندسین مشاور

آدرس جدید خود را باطلاع میرساند خیابان بخارست خیابان هفدهم شماره ۱ + ۱۲ تلفنهای ۶۲۹۶۰۵ و۶۲۹۶۱٤ و۶۲۹۶۱۵

کارگر لوله کش وکمك انباردار

آدرس : جاده قدیم شمیران مقابل حسینیه ارشاد شرکت سهامی خاص آنال تلفن ۲۳۳۳۹۸

شرکت سرویس و خدمات لوازم خانگی سهامی خاص

شرکت سرویس وخدمات لوازم خانگی

سهامی خاص

سرویس وتعمیرات مصنوعات جنرال

از کلیه نمایندگی ها و مشتریان محترم دارندگان مصنوعات صنعتی جنرال تقاضا دارد جهت تهیه کلیه وسائل یدکی استاندارد مصنوعات جنرال بفروشگاه شرکت صنعتی جنرال واقع در خیابان شاهرضا چهارراه کالج ـ نبش کوی البرز و یابه شرکت سرویس وخدمات لوازم خانگی واقع در کیلومتر ٦ جاده قدیم کرج کوی جنرال جنب کارخانجات صنعتی جنرال مراجعه فرمایند .

شرکت صنعتی جنرال

اجاره سینما

آماده برای اجاره کردن هر نوع سینما در تهران باشرایط مناسب ۵ تا ۸ بعدازظهر تلفن ۵۳۱۳۰۸

تخلیه چاه فاضلاب

تخلیه چاه فاضلاب و توالت و سپتك تانك و فوسپتیك و حفر چاه با دستگاه موتوری شرکت ایران شوشتر ۸۲۹۵۵۶ ـ ۸۳۰۷۲۲

آگهی

شماره تلفنهای شرکت توانکار واقع در ویلا شمالی کوچه لیلا شماره ۲۱ به ۸۹۶۸۲۷ و ۸۹۰۹۸۸ تغییر یافته است .

با حداقل هزینه برای ورود به کالج ودانشگاه

انگلیسی را در Paignton شهرساحلی دریای مانش انگلستان بیاموزید دفتر حسام تلفن ۸۹۶۹۰۸ ساعت ۱۵ الی ۱۹

فروش سالن پذیرائی

سالن های پذیرائی سپهر منش با پارکینك اختصاصی ، ۵ شماره تلفن ، ۵ پروانه کسب سالن پذیرائی ، کافه رستوران ، پارکینك عکاسی و آرایشگاه واقع در خیابان شهباز بعلت تغییرشغل فورا بفروش میرسد .
طالبین به تلفنهای ۳۵۶۰۵۰ و ۳۵۵۹۸۹ و ۳۵۲۹٤۸ تماس یا به آدرس فوق مراجعه نمایند .

شرکت سرویس وخدمات لوازم خانگی

سهامی خاص

سرویس وتعمیرات مصنوعات جنرال

از کلیه مشتریان محترم دارندگان مصنوعات صنعتی جنرال تقاضادارد جهت تهیه کلیه وسائل یدکي ونصب کولر ورنك آمیزی و تعویض قطعات وپوشال و سرویس کامل کلیه مصنوعات جنرال باتلفن های ۷٤ـ۹۶۳۹۷۲ تماس حاصل فرمایند.

شرکت صنعتی جنرال

SCOTSMAN

یخسازی اسکاتسمن

۵۰ . ۱۰۰ . ۲۰۰ . ۰۰ ۵ کیلو در ۲٤ ساعت وارد شد

فروشگاه منصور تلفن ۷۵٤۲۹۲ ۷۶۲۵۲۷

آپارتمانهای لوکس

۱۲ واحد آپارتمان لوکس بافن کوئل و آسانسور ۶ نفره در شرف تکمیل در خیابان ایتالیا برای فروش آماده است .
باتلفن های ۶۸٤۳۸۰ صبحها و ۸۹۰۸۱۶ بعد ازظهرها تماس بگیرید .

ساختمان فروشی

مستغلات ۶ طبقه دارای ٤۵ اطاق اداری برـ خیابان عباس آباد نرسیده به خیابان منصور پلاك ۲٤۲ تلفن ۸۵۵۹۵۸

اوکازیون

پنج دهنه مغازه واقع درپامنار واگذار میشود . تلفن ۳۵۵۵۱۵

فروش تعمیرگاه مدرن اتومبیل در شمال شهر

تعمیرگاهی مدرن با جواز درشمال شهر با ۳۵ سال سابقه واگذار میشود تلفن: ۱۷ـ۹۷۵۰۱۶

در جلسه انجمن شهر مسجد سلیمان :

باتشکیل شرکتهای تعاونی، رفاه همگانی مردم تأمین میشود

برای ایجاد سرویس اتوبوسرانی در مسجد سلیمان کمك و خودیاری مردم ضروری است

● جلسه انجمن شهر مسجد سلیمان به ریاست آقای مخاطب رفیعی وبشرکت شهردار وکلیه اعضای انجمن تشکیل شد.

درآغاز این جلسه رئیس انجمن پیرامون هرچه باشکوهتر برگزار کردن جشنهای پنجاهمین سال سلطنت خاندان جلیل پهلوی مطالبی ایرادکرد.

سپس شهردار مسجدسلیمان بیدان کارشهرداری را درسالی که گذشت به اطلاع اعضاء انجمن شهر رساند و یادآور شد که درآبان ماه سال گذشته شهرداری مسجدسلیمان مبلغ یکمیلیون و ۸۰۰ هزار تومان بدهی داشت اما خوشبختانه بدهی داده شد ومبلغ قابل توجهی نیز بودجه دارد.

شهردار سپس به وضع نامطلوب اتوبوسرانی و مینی‌بوسرانی در شهر اشاره کرد و گفت : سرویس اتوبوسرانی و مینی‌بوسرانی مسجد سلیمان روی ضوابط حساب شده ومشخص کار نمی‌کند. پس از بررسی چند ماهه به این نتیجه رسیده‌ام که باید باخودیاری مردم وتشکیل شرکت تعاونی اتوبوسرانی که اهالی هم در آن صاحب سهام باشند به این وضع سروسامان داده خواهد شد.

شهردار سپس به ایجاد یک کارخانه تولیدنان ماشینی اشاره کرد وگفت : برای ایجاد کارخانه‌نان ماشینی در مسجد سلیمان قرار داد لازم به امضاء رسیده است وحداکثر تا ۲ ماه دیگر این کارخانه در مسجد سلیمان شروع به کار خواهد کرد. شهردار در خاتمه سخنانش لزوم ایجاد شرکت تعاونی دامداران ومیدان داران وبار فروشان را یادآورشد و گفت: باخودیاری وهمکاری مردم می توان به ایجاد این شرکتهای تعاونی دست زد. ایجاد این شرکتها به‌تامین رفاه همگانی مصرف کنندگان کمک خواهد کرد.

مسجدسلیمان ـ خبرنگار اطلاعات

۲۰۰ سکه پهلوی به رفتگران داده میشود

اصفهان: دردویست ویازدهمین جلسه انجمن شهر اصفهان که به ریاست نیکبی و با شرکت شهردار اصفهان تشکیل شد چند لایحه از جمله لایحه پرداخت مطالبات مردم از محل درآمدنوسازی واهداء ۲۰۰ سکه پهلوی به رفتگران شهرداری مطرح شد و به تصویب رسید، سکه های پهلوی‌رایکی‌ازنیکوکاران اصفهان تهیه کرده است.

ضمنا، در این جلسه درخواست اهالی «نلوازگون» برای احداث یک خیابان در این منطقه مطرح‌شد و مورد بررسی قرار گرفت.

کشف قاچاق

آبادان ـ ماموران گارد ساحلی آبادان از موتورلنج ۹۳۹۱ ـ خرمشهر بناخدائی محمد علی قنادپور ۱۳۰۰ شلوار خارجی قاچاق‌کشف کردند.

محمد علی قنادپور که مقداری سنگ موزائیک را برای‌بردن به کویت بارگیری کرده بود شلوار های‌قاچاق را لابلای سنگهای‌موزائیک جاداده‌بوداما پیش ازحرکت بطرف‌آبهای کویت بدام‌افتاد.

اعتبارات عمرانی اصفهان

بقیه از صفحه ۲۵

در صورت حواله شدن با توجه به رعایت اولویت ها باید مقدار قابل توجهی از آن در روستا های اطراف صرف اجرای برنامه های رفاهی و عمرانی شود در جلسه های پیش گفتم که اختصاص دادن ۵۰ میلیون تومان اعتبار به شهر اصفهان عادلانه نیست. دراستان‌اصفهان ۶۷۶ روستا وجود دارد. اگر انجمن استان موافق به اجرای یک سلسله برنامه صحیح و حساب شده می‌شد و دقیقابه‌اعتبارات توجه میکرد حداقل ۳۰میلیون تومان از کل اعتبارات را باید صرف‌اجرای‌برنامه های‌عمرانی روستاها می‌کرد و از جمله در ۳۰۰قریه‌فاقد حمام. حمام‌های بهداشتی می‌ساخت. بدین ترتیب در مدت ۲ سال تمام اهالی روستا های استان می‌توانستند از حمام های بهداشتی استفاده کنند. در هر حال هرچه‌بود،گذشت. اکنون پیشنهاد میکنم آقایان نمایندگان انجمن در منطقه های خودشان روستاهائی را که در آنها لوله‌کشی اب و حمام بهداشتی وجود ندارد مشخص کنند و در این زمینه لیست لازم را تهیه نمایند.

بدین‌ترتیب‌هنگام تقسیم‌اعتبارات اعضای انجمن استان خواهند دانست کدکدام روستابه لوله کشی اب آشامیدنی و حمام نیازدارد و بدون تردید اعتبارات عادلانه تقسیم خواهد شدوجای هیچگونه نارضایتی و اعتراضی باقی نخواهدماند.

آنگاه آقای طباطبائی عضو دیگر انجمن گفت : در سال گذشته برای مرمت یک دبستان مخروبه در روستای «کردآباد» تقاضای ۵۰ هزار تومان اعتبار کردم. اما چون اتاق های این مدرسه خشت و گلی بود و به تشخیص کارشناسان اداره آموزش و پرورش صلاح نبود که اعتبار تصویب شده در این مدرسه خرج شود زمین دیگری برای احداث یک مدرسه ٤ کلاسه جدیددراختیار اداره آموزش و پرورش قرار گرفت. با توجه به‌این‌موضوع که زمین مدرسه کوچک و مخروبه قبلی را اینجانب واگذار کرده بودم که اینک باتوجه به واگذاری یک قطعه زمین بزرگتر بلااستفاده مانده است درخواست دارم که واگذاری زمین سابق را کن‌لیکن فرض و این زمین به بنده برگشت داده شود.

دستگاه رادیولژی

بقیه از صفحه ۲۵

در برجی مورد بررسی قرار گرفت تابا درنظر گرفتن‌اولویت ها نسبت به‌رفع آن اقدام‌شود.

سپس در مورداحداث حمام وتامین آب‌آشامیدنی‌روستاهای «زیرآب» و «کدوبه» بحث و تبادل‌نظر صورت گرفت. با توجه‌به این موضوع‌که روستا های مذکور در حوزه عمرانی «خسویه» قرار دارداز اداره تعاون وامورروستاها درخواست شد برای‌احداث‌حمام‌ولوله‌کشی آب آشامیدنی‌در این‌دو روستا اقدام‌کند

آنگاه موضوع تامین آب روستای شیخ‌آباد مطرح شد و مقرر گردید ازطریق حفر چاه نیمه عمیق ولوله‌کشی و نصب موتور پمپ‌از تامین اعتبار دراین مورد اقدام شود.

سپس نامه‌فرمانداری داراب در مورد درخواست اهالی‌روستای «نوایگان» برای تامین‌آب‌وبرق واحداث جاده، خوانده شدو مورد تایید و تصویب قرار گرفت‌و مسئله تامین آب این روستا دردستور جلسه قرار گرفت.

نامه استانداری‌فارس درباره احداث سیل‌بنددرداراب‌خوانده شد اعتبار احداث سیل بند مذکور از محل اعتبارات‌خاص ناحیه‌ای تامین خواهد شد.

سپس نامه انجمن روستای شیخ‌آباد مبنی بردرخواست تامین آب آشامیدنی ولوله‌کشی دراین روستاخوانده شد ودر دستور قرار گرفت تا در جلسه های بعد پیرامون‌این‌درخواست تصمیم لازم گرفته شود.

لزوم تاسیس اداره راه

آنگاه آقای مشیری گفت :مدتی است که تصویر های‌تلویزیونی دردراداب به خوبی‌دیده‌نمی‌شود امیدواریم مقامات مربوطه نسبت به رفع‌نقائص در این زمینه اقدام کنند.

آقای مشیری سپس لزوم تاسیس شعبه اداره‌راه وترابری را دردراداب یادآور شدوگفت: از فرمانداری محترم درخواست داریم برای تاسیس اداره راه وترابری‌دردراب‌اقدام نمایند.

سپس درخواست اهالی روستاهای تاج‌آباد سفلی‌و علیا درمورد تامین آب آشامیدنی مطرح شد. با توجه به اینکه روستاهای مذکور جزو حوزه عمرانی خسویه است از اداره تعاون‌وامور روستاهای داراب درخواست شد که‌برای تامین آب آشامیدنی بهداشتی این ۲ روستا اقدام کند.

آنگاه نامه فرمانداری داراب درمورد خرابی راه «پیل‌گلال» لفروان خوانده شد، اعضای انجمن با اشاره به این موضوع که در ساختن این جاده اصول فنی رعایت نشده از مقامات مسئول درخواست کردند که نسبت به باز سازی این جاده اقدام کنند

داراب ـ خبرنگار اطلاعات

در جاده زرقان شیراز اتفاق‌افتاد :

۲ کامیون با ۳ اتومبیل تصادف کردند

شیراز : کامیون شماره ۲۳۲۸۱ تهران به رانندگی سیمون‌نظریان‌در جاده‌زرقان شیراز با اتومبیل سواری شماره ۷۷۱۲۵ تهران به رانندگی عباسعلی صدری و پیکان‌شماره ۸۵۷۴۶ برانندگی احمدنوروزی بشدت‌تصادف کرد. در این حادثه ٤ نفر از سرنشینان اتومبیل های سواری مجروح شدند. همچنین‌در تصادف‌دیگری که‌چندساعت پس ازاین‌حادثه روی دادکامیون باری‌شماره ٤۱۷۲۲ تهران ـ س به رانندگی سمنام‌خردبا اتومبیل سواری‌شماره ۲٤٤۹۳ تهران ـج بشدت‌برخورد کردوطی آن دو نفر از سرنشینان اتومبیل سواری به نام های کبرا سیمان پور و فرزانه فرزاد به سختی مجروح شدند وبه‌بیمارستان سعدی انتقال یافتند.

رودخانه «شراء» طغیان کرد و آموزگار جوان را باخودبرد

جسد آموزگار جوان هنوز پیدا نشده است

اراک : سید کمال بطحائی آموزگار ۲۵ ساله روستای «مانیزان» اراک، هنگامی که عازم محل خدمت بود برای گذشتن از رودخانه «شراء» که در سر راهش قرار داشت به روی پل چوبی رودخانه رفت اما طغیان ناگهانی اب پل را پوشاند و معلم جوان را با خود برد و غرق کرد.

پس از سقوط آموزگاربه درون رودخانه کودکی که آن سوی رودخانه ایستاده بود مردم روستا را در جریان حادثه گذاشت. بلافاصله با اطلاع‌روستائیان‌گروه امدادی وافرادژاندارمری برای نجات آموزگار روستا به فعالیت پرداخت اما نشانی از جسد او بدست‌نیامد و تنها درفاصله ٦ کیلومتری کیف‌او که چند تکه لوازم زندگی در ان قرار داشت در حاشیه رودخانه‌پیدا شد.

سید کمال بطحائی مدت ۲ ماه بود که به عنوان آموزگارپیمانی به‌خدمت اداره آموزش و پرورش در آمده بود.

جستجو و تلاش برای یافتن جسد اموزگار توسط افراد گروههای امدادی‌ادامه دارد.

قاتل شیرازی همسرش را طلاق داد!

شیراز ـ خبرنگار اطلاعات

عنایت جعفری مردی‌که به‌اتهام کشتن مردی ،از چهارسال‌پیش، به۱۲ سال زندان محکوم شده است ، از همسرجوانش جداشد.

عنایت وهمسر ۱٦ساله‌اش معصومه شهریاری ، درداد‌گاه‌حمایت خانواده شیراز حاضر شدند وعنایت ،زنش راطلاق داد.

عنایت ،چهارسال پیش دریك نزاع‌دستجمعی در روستای«ابج» فارس ، مردی بنام رضا طاهری راکشت‌و دادگاه اورابه۱۲ سال‌زندان محکوم کرد.

زن جوان خودسوزی کرد

آبادان ـ خبرنگار اطلاعات

زن جوانی بنام سکینه صادقی آزادباریختن نفت روی لباسش خودسوزی کرد. این زن که ساکن «سده» آبادان‌بود در راه انتقال به بیمارستان به علت سوختگی شدیدجان سپرد. انگیزه خود سوزی این زن جوان هنوز فاش نشده است.

دیدار مدیر کل تربیت بدنی استان اصفهان

از اداره کل سرپرستی اطلاعات در منطقه جنوب مرکزی

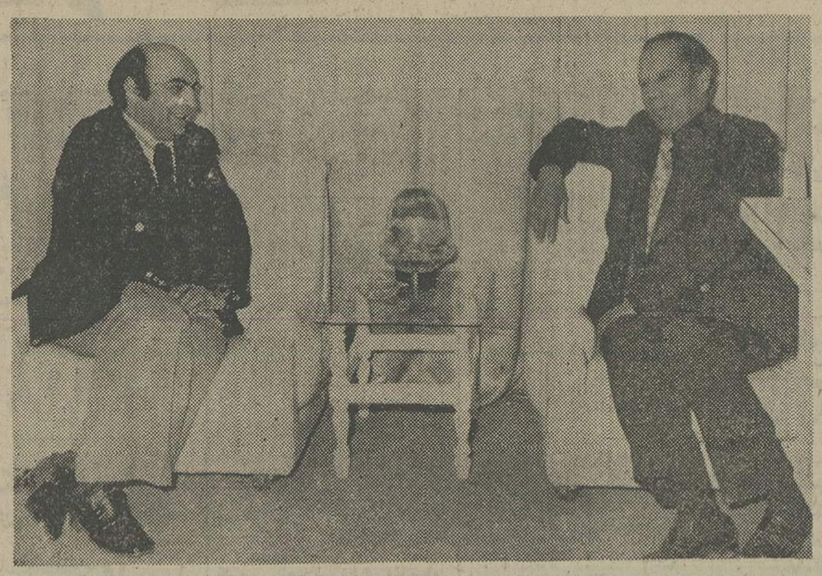

★ آقای حیدر تاکی مدیر کل تربیت بدنی استان اصفهان از اداره کل‌سرپرستی موسسه اطلاعات در منطقه جنوب مرکزی دیدن کرد و ضمن بازدید از قسمت های مختلف اداره با آقای سیاوش‌بشیری سرپرست کل‌اطلاعات‌در منطقه جنوب مرکزی ملاقات کرد.

در این ملاقات موضوع برگزاری چند رشته مسابقه ورزشی در سطح منطقه مورد بحث و مذاکره قرار گرفت. برگزاری این مسابقات به مناسبت پنجاهمین سال سلطنت دودمان پهلوی و همچنین‌آغاز پنجاه‌ویکمین‌سال تولدروزنامه اطلاعات صورت‌خواهدگرفت.

عکس از این ملاقات گرفته شده است.

بازگشت آتش نشانان ایرانی

آبادان ـ آتش نشانان ایرانی که در چند اکیپ به منظور مهار حریق تاسیسات نفتی «رمیله» عراق به این کشور رفته بودند درحالی که گروهی از مقامات عراقی آنها را تا «شلمچه» بدرقه میکردند واردمرز ایران‌شدند و مورد استقبال تیمسار دریادار موقری قرار گرفتند.

سرپرستی آتش نشانان ایرانی را که جمعا ٤٦ نفر بودند مهدی جبار اصل به عهده داشت. اکیپ های‌آتش نشانی ایران که با تجهیزات مدرن به عراق رفته بودند موفق‌شدند در فاصله‌کوتاهی آتش تاسیسات نفتی«رمیله» را فرو بنشانند.

تقاضا میکنم

بقیه از صفحه ۲۵

لوله‌کشی و حمام بهداشتی نیز کنار آمده‌ایم. همچنین از تلفن، کتابخانه و پارک نیز چشم می‌پوشیم و در مقابل مثل همیشه عوارض نوسازی را نیزمی‌پردازیم‌و فقط درخواست داریم که شهرداری تفت نسبت به اسفالت این یک کیلومتر جاده خاکی که از محله ما می‌گذرد اقدام کند و مارا از شر گردوخاک فراوانی که به ریه‌هایمان فرومیرود آسوده سازند.

تفت ـ قاسم دهقانی تفتی

هفتمین کنگره پزشکی

شیراز ـ هفتمین‌کنگره پزشکی پهلوی با شرکت‌بیش از ۳۵۰ نفر از دانشمندان‌پزشکان و متخصصان‌آموزش پزشکی در دانشکده پزشکی دانشگاه پهلوی برگزار میشود.

این کنگره که از روز چهارم تا نهم اردیبهشت‌ماه جاری ادامه می‌یابد در ۲ قسمت سه روزه تشکیل میگردد.

سه روزاول‌کنگره اختصاص بدوره‌تخصصی‌مربوط به آموزش پزشکی و پیشرفت های آن دارد و در۳روز دوم مقالات شرکت کنندگان مورد بحث و تبادل‌نظرقرار میگیرد.

در این کنگره دانشمندان و متخصصان کشورهای آمریکا ـ کانادا ـ انگلستان ـ آلمان غربی ـ هلند ـ **اسرائیل، رودزیا، عربستان، مصر، عراق، بحرین،** پاکستان و سودان شرکت خواهند کرد.

جوانی که دختران

بقیه از صفحه ۲۵

دختر های‌خردسال علاقمند شدم وبرای ارضای خود از آنان استفاده میکردم تا آنکه در۱۸ سالگی به‌این کار معتاد شدم وی‌افزود : من بچه ها را با شیرینی و نقل‌گول می‌زدم و با دوچرخه به‌نقاط خلوت میبردم‌و در آنجا زیلوئی را که همیشه همراه داشتم پهن میکردم و به‌کار خود ادامه میدادم.

من از گریه و ضجه بچه‌ها لذت میبردم وقاه‌قاه میخندیدم.

قاسم درباره انگیزه‌اش در اعمال غیر انسانی اضافه کرد: من‌تربیت درستی نداشتم‌وبخاطر همین به‌طرف اینگونه اعمال کشانده شدم والان باید تقاص جنایات خودرا پس بدهم. قاسم همچنین گفت : وقتی قانون جدید را برایم ،خواندند‌دانستم که جزای اعمال من اعدام‌است در قانون جدید آمده هرکس بااشخاص ۱۲ تا ۱۵ ساله‌عمل نامشایست انجام دهد به حبس ابد و اگر باافراد کمتر از۱۲ سال همین عمل را انجام‌دهد به اعدام محکوم خواهد شد.

آقای رستگار بازپرس‌دادسرای آبادان که مامور رسیدگی به پرونده قاسم شده است به خانواده های آبادانی اعلام کرد که اگر اطلاعات بیشتری در زمینه اغفال کودکان خردسال دارند‌به‌وی اطلاع دهند ومطمئن باشند که هویتشان فاش نخواهد شد.

نمایندگان مجلس شورایملی در کنفرانس کارگران یزد شرکت کردند

آقای شماخی هنگام سخنرانی

بمنظور تشکیل جلسه بحث و تبادل نظر پیرامون اساسنامه جدید سازمان کارگران ایران، و مورد توجه‌خاص رهبر عالیقدر شاهنشاه آریامهر میباشند سخن گفت و ترقیات و تحولات‌عظیمی که در کلیه شئون اجتماعی ـ سیاسی، فرهنگی و صنعتی و اقتصادی ... کشور و ملت حق‌شناس ایران در پنجاه سال سلطنت پرافتخار دودمان پهلوی حاصل گردید برشمرد ... آنگاه بترتیب آقایان نصیری‌زاده،صیفی، طغیانی ، نواب (دبیر حزب رستاخیز ملت ایران در استان یزد) و سید هرمزی نماینده کارگران پیرامون مسائل مختلف کارگری و تحول و جهش‌عظیمی در وضع اقتصاد و صنعت و صادرات ایران پدید آمده‌ونیز در مورد رفاه و آسایش کارگران و تفاهم و هم‌آهنگی بین‌کارگر و کارفرما و دولت و بهبود وضع صنایع و اقتصاد ایران سخن گفتند. و در اینجا قسمتی از بیانات آقای صیفی نماینده مردم تهران درمجلس شورایملی‌رابنظر خوانندگان‌گرامی روزنامه‌اطلاعات میرساند.

آقای صیفی‌اظهار داشت‌بسیار خوشوقتم که موفق بدیدار شهر تاریخی و صنعتی یزد شدم و حسن تفاهم کامل را بین‌عوامل مختلف کارگر و کارفرما و مسئولین اداری و بالاخره ثمره افتخارآمیز انقلاب شاه و مردم را از نزدیک مشاهده نمودم. خوشحالم که در این شهر دیگر مسئله اختلاف بین عوامل مختلف کارگری وجود ندارد و مشکلات در سندیکاها اگر وجود داشته باشد فورا حل میشود. آنچه مسلم است کارگاههای یزد هم مانند سایر شهرهای ایران با کمبود نیروی‌انسانی‌مواجه است و در اینجا بیادروزی میافتم که‌اگر در روزنامه‌ای اعلان جهت استخدام ۱۰ نفر میشد چند صد نفر تقاضای کار میکردند و حالا باتوجه به ستونهای مختلف روزنامه‌ها اگر در کارگاه یا موسسه‌ای تقاضای استخدام عده‌ای کارگر یا کارمند بنمایند، ارباب رجوعی کمتر جهت استخدام مراجعه میکند.

آری ما بر ثمرات غرور انگیز انقلاب شاه ومردم و پنجاه سال سلطنت پرشکوه دودمان پهلوی افتخار میکنیم و با قلبی آکنده از مهر شاه، مراتب‌سپاس وحق شناسی و فداکاری خودرا به پیشگاه مبارک‌رهبر عظیم‌الشان ایران شاهنشاه آریامهر تقدیم وبا خلوص نیت سلامت ودوام عمر وبقاء سلطنت پرافتخار معظمله و خاندان جلیل پهلوی‌را از خداوند متعال مسئلت داریم.

آقای صیفی بعداز انجام نیایش اظهار داشت،سالهای‌متمادی است که باآقای شماخی رئیس اداره کار وامور اجتماعی استان یزد آشنائی دارم و بطوریکه مشاهده میکنیم، با حسن تدبیر ومدیریت خوب‌وبانهایت‌جدیت و علاقمندی وظایف خود را انجام و باحفظ حقوق دولت، نهایت کوشش‌را نسبت به ایجاد حسن تفاهم‌بین همه کارگران و کارفرمایان بعمل آورده ورضایت آنها را فراهم نموده وخواهدنمود و امرتشکیل سندیکاها و شرکت‌های تعاونی مصرف اقدام وواقعا نمونه‌است ومن در این اجتماع بزرگ از چنین مدیر لایق‌و کاردان وفعال که درجهت پیشبرد اهداف و منویات مبارک همایونی‌و تامین رفاه کارگران وجلب رضایت‌آنان در این شهر تاریخی وکارگری کوشابوده است تشکر وقدردانی میکنم.

آقای صیفی در پایان بیانات خود گفت سومین کنگره بزرگ کارگران در هفتم اردی بهشت‌ماه جاری در تهران تشکیل میشود و بااظهارنظر هزاران‌کارگر سراسر ایران در اساسنامه سازمان کارگران ایران‌تجدید نظرخواهد گردید ...

نماینده تهران در مجلس‌شورای ضمنا از انتخاب‌آقای نصیری‌زاده نماینده یزد در مجس شورایملی اظهار خوشوقتی نمود و اظهار داشت تا آنجاکه من‌شاهدوناظرز ایشان در تهران در اوقات فراغت هم برای‌رفع نیازهای‌فردی و اجتماعی مردم یزد فعالیت‌داشته و توفیق‌بیشتر آقای نصیری‌زاده را خواستارم.

این هیئت در مجلس ضیافت اداره کار وامور اجتماعی‌استان که جمعی از روسا و نمایندگان کارگران حضور داشتند شرکت نموده و پس از یکروز توقف در یزد بسوی اصفهان و تهران عزیمت نمودند.

از چپ‌براست‌آقایان نصیری‌زاده، صیفی‌و طغیانی وگوشه‌ای‌ازاجتماع نمایندگان کارگران در کنفرانس‌یزد دیده میشوند.

خبرهای بوشهر

● بدستور دکتر مهدی بطحائی استاندار بوشهر عملیات احداث مهد کودک‌انجمن حمایت کودکان‌بوشهر آغاز شد این مهد کودک در زمینی‌به‌مساحت ۳۰۰۰ متر مربع و با هزینه‌ای معادل ۱٦۰۰۰۰۰ ریال که از محل دفتر برنامه و بودجه تامین شده است ساخته میشود این مهد کودک که در سال ۲۵۳٦ شاهنشاهی مورد بهره برداری قرار خواهد گرفت دارای کلاس های آموزش موسیقی و رقص سالن ناهارخوری‌و زمین‌های بازی میباشد.

★★★

★ براساس اعلام اداره کل کار و امور اجتماعی اسدالله رحیم زاده ماکوئی به سمت سرپرست مرکز کاریابی و اشتغال استان بوشهر منصوب و مشغول‌بکار شد وی در کاخ استانداری با دکتر مهدی بطحائی استاندار بوشهر ملاقات کرد. استاندار بوشهر در این ملاقات برای نقل و انتقال کارگری اشتغال کارگران و همچنین جذب‌نیروی انسانی بیشتر بازار کاردستوراتی به سرپرست جدید مرکز کاریابی داد.

★★★

● نخستین جلسه شورای اطلاعات و انتشارات استان در سال جاری باحضور آقای مبارکی فرماندار بوشهر در سالن اجتماعات اداره اطلاعات‌وجهانگردی تشکیل شد. در این جلسه که گروهی از مسئولان اطلاعات و روابط عمومی سازمان های دولتی شرکت داشتند درباره مسائل انتشاراتی و بازدید طبقات مردم‌از پیشرفت های استان در سال جاری بحث و تبادل نظر شد و طرح های انتشاراتی گشایش مجلس موسسان دوم بزرگداشت سالروز تاجگذاری اعلیحضرت رضاشاه کبیر هفته ارزشیابی پیشاهنگی روز کارگر سالروزالغای کاپیتولاسیون و افتتاح تشکیلات‌جدید عدلیه روزدوستی جوانان شیروخورشید سرخ بزرگداشت روز تعاون و هفته ایران باستان مورد بررسی قرار گرفت.

★★★

★ بمناسبت برگزاری هفته ارزشیابی پیشاهنگی جلسه‌ای باحضور مدیر کل آموزش و پرورش ومربیان پیشاهنگی بوشهر تشکیل شد. در این جلسه پیرامون برنامه های پیشاهنگی در سال و ارزشیابی فعالیت های پیشاهنگان تبادل نظر به عمل آمد.

★★★

● طی مراسمی انتخاب نماینده کارگران برق ناحیه‌ای برازجان برگزار شد در اجتماعی که به همین منظور در محل اداره برق برازجان برپا شد پس ازبحث در خصوص انقلاب شاه و ملت و پنجاه سال‌شاهنشاهی پهلوی اخذ رای به عمل آمد و سید حسین هاشمی‌نژاد به سمت نماینده اصلی و محمد حسن یزدان پناه‌بعنوان عضو علی البدل برگزیده شدند.

★ چهل نفر از دانش آموزان آموزشگاه های بوشهر از تاسیسات و فعالیت های شرکت صنایع‌دریائی دیدن کردند همچنین نیروگاه برق اتمی مورد بازدید یک گروه چهل نفری از دبیران و آموزگاران بوشهر قرار گرفت.

★★★

● مسابقات ورزشی دبیرستان های برازجان در چند رشته انجام شد و نتایج زیر بدست آمد در پرش ارتفاع حسین پاپری از دبیرستان ۲۵ شهریور با رکورد ۱٫۵۲ اول عباس عباسی از دبیرستان فردوسی دوم و رحمت‌اله کریمی سوم شدند. در پرش طول عباس‌عباسی اسدی و حسین حجاو مقام های اول تا سوم رابدست آوردندمهدی محمدی ـ جواد شریفی‌و دادور درپرتاب دیسک مکان های اول تاسوم را به خود اختصاص‌دادند و در پرش سه‌گام عباس عباسی با رکورد ۱۲٫٤ مقام اول را کسب کرد و دیگر مقام ها را حسین حجاو و رحمت‌اله کریمی بدست آوردند.

قابل توجه عموم به ویژه ادارات دولتی و سازمانهای وابسته

شورلت وانت یک تن کستم ۳۰ و شورلت وانت دوکابین موجود به قیمت اداره ثبت قیمت ها فروخته میشود. برای کسب اطلاعات بیشتر در اهواز با تلفن های ۲۴۴۳۷ـ۲۳۲۱۴ـ ۲۳۵۳۹ ۲۴۶۶۶ تماس حاصل فرمائید.

دکتر حسن مومنی ـ اصفهان

جهت کار درمطب دندانپزشکی احتیاج به‌یك نفر بانو یا دوشیزه دارد، لطفا قبل‌ازظهر ها با تلفن ٤۱۳۸۱ تماس حاصل نمایند.

سازمان اوقاف

اطلاعیه مربوط بزائران عتبات عالیات

باطلاع افراد نامبرده زیر که با قید قرعه از میان داوطلبان زیارت عتبات عالیات از طرف فرمانداری تهران برای مسافرت بکشور عراق در هفته جاری معرفی شده‌اند میرساند :

حداکثر تاپایان وقت اداری روز دوشنبه ششم اردیبهشت ۲۵۳۵ با در دست داشتن فیش بانکی به اداره کل حج و زیارت سازمان اوقاف مراجعه نمایند.

ردیف ـ نام و نام خانوادگی نامپدر

۱ـ آقای سید عباس جلالزاده فرزند سیدعلی
۲ـ خانم صغرا جلالی فرزند سید فرج
۳ـ آقای حسنعلی رئیس مشتاقی فرزند قوچعلی
۴ـ آقای حاج محمدعلی محمدنژاد عارفی فرزند علی
۵ـ آقای جواد کاظمی فرزندمحمد ابراهیم
۶ـ آقای اقدس گیلانی فرزند صادق
۷ـ خانم فاطمه بیگم هرویزاده فرزندسید محمد
۸ـ ام‌البنین عمو فرزند عباسعلی
۹ـ صغری اخوت فرزند لطفعلی
۱۰ـ آقای دکتر صدیقه مجدنوائی فرزند محمد حسین
۱۱ـ خانم قدیمه ابراهیمی فرزند حسین
۱۲ـ خانم ترکان طاهری فرزند شیخعلی
۱۳ـ آقای علیرضا احمدی فرزندابوالقاسم
۱۴ـ خانم کبری حسینی فرزند نصرت
۱۵ـ خانم عذرا هدیلو فرزند شمس‌علی
۱۶ـ آقای اصغر مستوفی فرزند مرتضی
۱۷ـ خانم نیره مستوفی فرزند مصطفی
۱۸ـ خانم بالاخانم ملک فرزند غلامعلی
۱۹ـ خانم فاطمه دوزانوری فرزند احمد
۲۰ـ آقای دخیل‌آقا شجاعت‌الحسینی‌فرزند رحیم
۲۱ـ خانم بتول‌خانم امیراصلانی فرزندنقی

۲۲ـ خانم فاطمه‌ثامنی‌فلاح فرزند ارباب‌میرزا
۲۳ـ خانم مریم عظیمی فرزند محمد
۲۴ـ خانم طلعت سلطانی قمی فرزند قاسم
۲۵ـ آقای غلامحسین میرخانی‌نژاد فرزند حسن
۲۶ـ خانم کبری میرزا خانی فرزند حسن
۲۷ـ خانم منور خانم‌میرزاخانی فرزندمحمد
۲۸ـ آقا ی‌آیت‌اله میرمحمود دفتریان فرزند سیدعلی
۲۹ـ خانم عاملی موسوی فرزند محمدکاظم
۳۰ـ خانم کافیه ابراهیمی فرزند حسین
۳۱ـ آقای عبداله مخبری فرزند غلامعلی
۳۲ـ خانم خانم‌بالامخبری‌فرزندمیرزاحسین
۳۳ـ آقای رضا اسلامی فرزند علی‌اکبر
۳۴ـ خانم‌ننه‌بزرگ اکبری‌فرزند محمدعلی
۳۵ـ آقای علی‌اکبر جمالی گوری‌فرزندمحمد
۳۶ـ خانم خدیجه بشکوری فرزند علی‌نقی
۳۷ـ خانم بهجت شفائی فرزند محمد
۳۸ـ آقای علی‌محمد جمشیدوند فرزندعلی
۳۹ـ خانم آغا شریفی‌نژاد فرزند علی
۴۰ـ عصمت امیری فرزند نبی

۴۱ـ آقای حسین کریم‌خانی فرزنداسداله
۴۲ـ خانم طاهره پورجوهری فرزندعباس
۴۳ـ خانم سکینه اکبرزاده‌فرزندمشهدی‌اکبر
۴۴ـ خانم خیرالنساء نوروزی فرزند علی
۴۵ـ خانم جمالی فرزند کاظم
۴۶ـ آقای حسن معین‌زاده حسینی فرزند عباسعلی

۴۷ـ خانم طلعت معین‌زاده حسینی فرزند حسن
۴۸ـ خانم فریده لسانی فرزند محمد خلیل
۴۹ـ خانم بدرجهان مدنی فرزند محمد
۵۰ـ خانم فرحدخت لسانی فرزند خلیل
۵۱ـ خانم نصرت توتونچی اول فرزند محسن
۵۲ـ خانم فاطمه توتونچی اول فرزند محمد باقر
۵۳ـ خانم فروغ اعظم‌بختیار فرزند علیرضا
۵۴ـ آقای فریدون فرخ فرزند محمد
۵۵ـ آقای نسیم مشهدی فرزند محمدحسین
۵۶ـ آقای محمدعلی صوفی‌پور فرزند عیسی خان
۵۷ـ آقای علی‌اصغر علی عسگری فرزند حسین
۵۸ـ خانم زهرا نادرشوئی فرزند مهدی
۵۹ـ خانم صفیه رشیدی فرزند عبداله
۶۰ـ آقای ابوالفضل ایرانی فرزند اسماعیل
۶۱ـ خانم فخری خسروی فرزندعلی‌اکبر
۶۲ـ آقای محمد امینی علویجه فرزند حیدرعلی

۶۳ـ خانم فاطمه کریمی علویجه فرزند محمد آقا
۶۴ـ آقای شریف زمانی فرزند نبی‌اله
۶۵ـ خانم توران میرزائی فرزند اسماعیل بیگ
۶۶ـ آقای محمدعلی ملک فرزند غلامعلی
۶۷ـ خانم اشرف ملک فرزند غلامعلی
۶۸ـ آقای محمد ابراهیم نامورتهرانی فرزند محمد
۶۹ـ خانم ربابه قیطانچی فرزند کاظم
۷۰ـ آقای آیت‌اله ابوالقاسم عاملی فرزند جواد
۷۱ـ خانم جهران نوروزادگان فرزند عباس
۷۲ـ خانم مریم‌عنایتی‌صوفی فرزندفضل‌الله
۷۳ـ آقای رحیم نصر اصفهانی فرزند رجبلی
۷۴ـ خانم فاطمه‌آقائی‌گرگانی فرزندمحمدآقا
۷۵ـ خانم فاطمه ملقبه آصفه‌امینی طهرانی فرزند محمدباقر
۷۶ـ خانم اخترالملوک محزونی‌فزند غلامحسین
۷۷ـ خانم زینت امامی‌فرزند میرزامحمد
۷۸ـ خانم صدیقه عبدالعلیخان فرزند عبدالغنی
۷۹ـ آقای حبیب مظاهری انارکی‌فرزند احمد
۸۰ـ خانم حیوت حکمت فرزند مهدی
۸۱ـ خانم مرضیه عبدالصمدی موقری فرزند عبدالصمد
۸۲ـ خانم گوهر ندیمی فرزند محمد
۸۳ـ خانم عزت انیسی فرزند محمد
۸۴ـ آقای احمد صالحیه فرزند محمد
۸۵ـ خانم معصومه‌امیری طالقانی‌فرزند عزیزاله
۸۶ـ خانم ربابه دانشی فرزندبختعلی
۸۷ـ آقای احمد زاهدی فرزندخداداد
۸۸ـ خانم نرگس میرزای‌فشمی فرزند حسن
۸۹ـ خانم شوکت‌سبزواری فرزندقاسم
۹۰ـ آقای ابوالفضل لطیفی نمینی فرزندمحمدلی
۹۱ـ آقای هاشم طاهری فرزنداسداله
۹۲ـ خانم حاجیه خانم لورنگی‌اصفهانی فرزند نقی
۹۳ـ خانم سکینه منتظری هوش فرزند حسین
۹۴ـ خانم صفیه نوائی فرزند علی‌اکبر
۹۵ـ خانم عفت امینی فرزند محمد
۹۶ـ خانم عذری هزارخانی فرزند ابراهیم
۹۷ـ آقای محمود رزاقی فرزندموسی
۹۸ـ خانم فرخ‌سلطان حیدری‌گمجانی فرزند محمد
۹۹ـ آقای یوسف دربندی فرزند علی
۱۰۰ـ خانم فاطمه دربندی فرزندمحمد

۱۰۱ـ خانم شوک راستگوی آستان نوائی فرزند یوسف
۱۰۲ـ آقای حسین جعفری فرزندعباس
۱۰۳ـ خانم خجسته قائمی تهرانی‌فرزند اسمعیل
۱۰۴ـ خانم عذری ژیان باقرپور فرزند حسین
۱۰۵ـ خانم صغری مصداقی فرزند زین‌العابدین
۱۰۶ـ خانم زهرا صدوقیان‌فرزندحسین
۱۰۷ـ خانم صدیقه سریری زنگنه‌فرزند حیدرعلی
۱۰۸ـ خانم رقیه نجم آبادی فرزندعلی
۱۰۹ـ خانم مهر ماه تاجیانی فرزند ابراهیم
۱۱۰ـ خانم‌زینت‌همایونی فرزندهمایون
۱۱۱ـ خانم ربابه جوانمرد فرزند ابراهیم
۱۱۲ـ آقای حسن صانعی فرزندبزرگ
۱۱۳ـ خانم حیات سلطان صانعی‌فرزند فتح‌الله
۱۱۴ـ آقای علی خجسته کیا فرزند حبیب‌الله
۱۱۵ـ خانم فاطمه خجسته کیا فرزند علی‌اکبر
۱۱۶ـ خانم کیمیا دست کار فرزند محمدعلی
۱۱۷ـ آقای علی اکبر ایمانی فرزندآقا میرزا ابوالقاسم
۱۱۸ـ خانم بانوخسروی‌سهیل ارشدی فرزند محمد جواد
۱۱۹ـ آقای حسین جعفری گاوگانی فرزند یوسف
۱۲۰ـ خانم صدیقه سریری‌زنگنه‌فرزند یوسف
۱۲۱ـ آقای دانیال قدیرپور فرزند قدیر
۱۲۲ـ آقای فتح‌اله صوفی رحمتی فرزندرحمت
۱۲۳ـ خانم معظمه عنایتی صوفی فرزند فضل‌اله
۱۲۴ـ آقای فرج‌نصیری شوق فرزند حسین
۱۲۵ـ خانم لطیفه تاج‌مهر فرزند حسن
۱۲۶ـ آقای عباسعلی شاکری فرزندعبدالمحمد
۱۲۷ـ خانم زهرا قادری مهربانی‌فرزند مرتضی
۱۲۸ـ آقای هاشم محمودی فرزند جعفر
۱۲۹ـ خانم فاطمه مفتخر فرزند علی‌اکبر
۱۳۰ـ آقای محمود میردهقان فرزند حسین
۱۳۱ـ خانم صدیقه زورمند طرخانی فرزند میرزاحسین
۱۳۲ـ آقای حسین میردهقان طرازخان‌فرزند حسن
۱۳۳ـ آقای ماشاءاله‌الهی فرزند خدابخش
۱۳۴ـ خانم‌نگارنازی فرزند ماشاءاله
۱۳۵ـ خانم ایران مقصودی فرزند علی
۱۳۶ـ آقای دکتر مهدی‌طباطبائی فرزند محمد

۱۳۷ـ خانم زهرا امیراحمدی فرزند غلامرضا
۱۳۸ـ آقای هادی جاویدی فرزند مهدی
۱۳۹ـ خانم فاطمه خورکامی فرزند رفیع
۱۴۰ـ خانم نرجس جاویدی فرزند هادی
۱۴۱ـ خانم معصومه جاویدی فرزند هادی
۱۴۲ـ آقای محمود پارسا فرزند حسین
۱۴۳ـ خانم اقدس سبحانی دهخوارخانی فرزند غلامعلی
۱۴۴ـ خانم عالیه آزاده فرزند عبدالعلی
۱۴۵ـ خانم زهرا جمشیدی فرزند علی
۱۴۶ـ آقای رضا طلائی فرزند فتح‌الله
۱۴۷ـ خانم شوکت جزوشکوری فرزند مهدی
۱۴۸ـ خانم روح‌انگیز جیدی‌فرد فرزندمرتضی
۱۴۹ـ خانم محترم مهدوی فرزند مهدی
۱۵۰ـ خانم حرمت‌السادات شکوری فرزند مهدی
۱۵۱ـ آقای ناصر طربی فرزند میرزا
۱۵۲ـ خانم فاطمه ـ فرزند علی‌اصغر
۱۵۳ـ خانم‌احترام نبیلی فرزند حجت‌الله
۱۵۴ـ خانم سکینه هراتی فرزند حسن
۱۵۵ـ آقای حجت‌اله نبی فرزند اسمعیل
۱۵۶ـ خانم عالم‌نبی‌ئی فرزند میرزاده
۱۵۷ـ خانم‌النبین غفاری فرزند محمدعلی
۱۵۸ـ خانم اقدس حیدر محمدبیگی فرزند مصطفی
۱۵۹ـ آقای حسن بوذری فرزند محمد
۱۶۰ـ خانم منصوره تاجور فرزند احمد
۱۶۱ـ خانم مریم بوذری فرزند حسینعلی
۱۶۲ خانم ملیحه جلوخانی فرزند اسمعیل
۱۶۳ـ طلعت کامران پرویزی فرزندبهمن میرزا
۱۶۴ـ خانم فاطمه کریمی فرزند حاجی‌آقا شیخ‌محمد
۱۶۵ـ سرکار سرهنگ محمدعلی صدیقی رضوانی فرزند اسحاق
۱۶۶ـ آقای هدایت حسینی زنوزی فرزند میرستار
۱۶۷ـ خانم حاجی‌خانم حسینی‌زنوری فرزند حسین
۱۶۸ـ خانم فرخنده ابوالفضلیان فرزند احمد
۱۶۹ـ خانم عصمت لعل‌مظلومیان فرزند شکراله
۱۷۰ـ آقای هوشمندقدیریان فرزندحسین
۱۷۱ـ خانم راضیه اقدامیان فرزندتیمور
۱۷۲ـ خانم زهرا شیخ‌ها فرزند علی
۱۷۳ـ آقای حسن قنبرزاده فرزند شعبانعلی
۱۷۴ـ خانم سکینه‌خاتون قنبرزاده‌فرزند علی‌اصغر
۱۷۵ـ خانم زهرا قنبرزاده فرزند ابوالقاسم
۱۷۶ـ آقای محمد سهرابی‌زاده فرزند عبدالغفار
۱۷۷ـ خانم خدیجه سهرابی‌زاده فرزند محمد
۱۷۸ـ خانم سکینه ایزددوست فرزند رجبعلی
۱۷۹ـ آقای نصرالله هاشمی‌یزدی فرزند جمال
۱۸۰ـ خانم همدم طاهری فرزند علی
۱۸۱ـ آقای قربان طالبلو فرزند حسن
۱۸۲ـ خانم اقدس‌طالبلو فرزندعلی‌اکبر
۱۸۳ـ خانم ایران طالبلو فرزندقربان
۱۸۴ـ آقای صادق سرابی فرزند محمد حسین
۱۸۵ـ خانم خدیجه‌محبوبی فرزندعبداله
۱۸۶ـ خانم‌اقدس‌وکیلی فرزندعبدالرحیم
۱۸۷ـ آقای احمدنوروزعلی فرزنداصغر
۱۸۸ـ خانم‌اخترشهودی فرزندمحمدباقر
۱۸۹ـ خانم خدیجه شهودی فرزند محمدمهدی
۱۹۰ـ آقای مطلب شیری تازه‌قشلاق فرزنداسد
۱۹۱ـ خانم زهرا بورتازه قشلاق فرزند مابیش
۱۹۲ـ خانم پری شیری‌تازه‌قشلاق فرزند مطلب
۱۹۳ـ آقای میرابراهیم مبین‌تبریزی‌نژاد فرزند سیدعلی
۱۹۴ـ خانم گل‌اندام پاسبانی‌نوشکناجی فرزند مشهدی کرم
۱۹۵ـ خانم شمس لعلی فرزندسیدحسین
۱۹۶ـ خانم فاطمه‌قوردری فرزندحسین
۱۹۷ـ آقای‌هاشم‌نظری فرزندغلامحسین
۱۹۸ـ آقای‌حسین رحیمی طرشی فرزند مهدی
۱۹۹ـ آقای غلامرضا حاجی‌هاشمی فرزند عبدالحسین
۲۰۰ـ آقای ابوالقاسم موثقی فرزند علی‌اکبر
۲۰۱ـ خانم مروارید خلیلی‌جعفرآبادی فرزند حسین
۲۰۲ـ خانم سیمیندخت برادر فرزند محسن
۲۰۳ـ آقای نعمت‌اله صباغی فرزندرحیم
۲۰۴ـ آقای محمد خوانین‌زاده فرزند رضا
۲۰۵ـ خانم قدسی فروهر فرزندحسین
۲۰۶ـ خانم پروین‌دخت آقامهدی فرزند غلامعلی
۲۰۷ـ آقای هاشم خسروشاهی فرزند حسین
۲۰۸ـ خانم ربابه مشهدی‌حسین تهرانی فرزند غلامعلی
۲۰۹ـ خانم صغری اختیاری قمی فرزند عباس
۲۱۰ـ خانم فاطمه زمانیانی فرزند غلامحسین

آگهی استخدام

وزارت کشور طبق مفاد قانون استخدام کشوری یکنفر منشی جهت خدمت در تهران از طریق امتحان ومسابقه بشرح زیر استخدام میکند :

عنوان طبقه شغل	شرایط احراز	گروه قطعی شغل
منشی ٤	دارا بودن دانشنامه لیسانس منشیگری و یا لیسانس وطی دوره منشیگری ودوسال تجربه در امر منشیگری و دانستن زبان خارجی مورد نیاز وتندنویسی .	۷

داوطلبان واجد شرایطی که حداقل ۱۸ وحداکثر چهل سال تمام سن‌داشته باشندمی توانند برگ درخواست ذیل این آگهی‌راتکمیل وبا دو قطعه از آخرین عکس ٤×۳ خود و رسید بانکی مبنی بر پرداخت مبلغ ٤۰۰ ریال بیکی از شعب بانک ملی بحساب شماره ۹۸۰ نزد بانک مرکزی ایران بعنوان حساب حق ثبت‌نام داوطلبان استخدام حداکثر تا ده روز بعد از انتشار این آگهی باپست سفارشی به نشانی ضلع جنوبی پارک شهر ـ وزارت‌کشور اداره کل کارگزینی ارسال دارند . به مدارکی که فاقد رسید بانکی بوده ویا بعد از مهلت مقرر به پست تحویل داده شود ترتیب‌اثرداده نخواهد شد . وجه ثبت‌نام بهیچوجه مسترد نمی‌شود پروانه ورود به جلسه امتحان در تاریخ ۲۵ر۲ر۳۵در محل فوق بین داوطلبان توزیع خواهد شد تاریخ ومحل برگزاری امتحان در پروانه مذکور قید شده است .

وزارت کشور

فرم تقاضای شغل ازوزارت کشور

نام خانوادگی ـ نام ـ نام پدر ـ شماره شناسنامه
محل صدور ـ تاریخ تولد ـ مدرک تحصیلی ـ وضع خدمت نظام وظیفه
نشانی کامل ـ شهر ـ خیابان ـ کوچه ـ شماره منزل
م الف ۲۳۸۱ ـ تلفن ـ امضاء داوطلب

آگهی استخدام رسمی

دانشکده کشاورزی و دامپروری‌رضائیه برای تکمیل کادر اداری خود عده‌ای کارمند برطبق قانون استخدام کشوری باشرایط زیراستخدام مینماید .

ردیف رتبه وطبقه	شرایط	تعداد	گروه وپایه استخدامی
۱ تکنیسین‌آزمایشگاه‌کشاورزی طبقه ۱	دارا بودن‌دیپلم‌کامل متوسطه‌ریاضی یا طبیعی	۳	٤
۲ انباردار طبقه ۲	دارابودن مدرک دوره اول و طی‌کلاس انبارداری	۱	۳
۳ ماشین نویس طبقه ۲	دارا بودن مدرک دیپلم کامل متوسطه وگواهی‌نامه ماشین نویسی فارسی ولاتین	۱	٤

داوطلبان واجد شرایط می توانند برگ درخواست زیر را تکمیل و بانضمام دو قطعه عکس ۳×٤ ورسید بانکی بمبلغ ۳۵۰ ریال بحساب شماره ۹۸۰ خزانه در یکی از شعب بانک ملی ایران منتهی ۱۵ روز پس از انتشار این آگهی باپست سفارشی بنشانی رضائیه دانشکده کشاورزی و دامپروری ارسال‌دارند به مدارکی که فاقد سپرده بانکی بوده و یا پس از انقضاء مهلت مقرر به پست تحویل شده باشد ترتیب اثر داده نخواهد شد ، پروانه ورود به جلسه امتحان و مسابقه روز بیست و هفتم اردیبهشت ماه ۳۵ در محل کارگزینی دانشکده توزیع و محل تاریخ‌قطعی امتحان و مسابقه در پروانه ورود به جلسه امتحان درج خواهد شد .

دانشکده کشاورزی و دامپروری‌رضائیه

برگ درخواست شغل ازدانشکده‌کشاورزی ودامپروری رضائیه

نام خانوادگی ـ نام ـ نام پدر ـ شماره‌شناسنامه ـ محل صدور
تاریخ و محل تولد ـ نشانی کامل : شهر ـ خیابان ـ کوچه
پلاک ـ تلفن ـ آ ـ ۷٦۷

زندگی بهتر افتخار بیشتر

آینده‌ای مطمئن درانتظار جوانان ایرانی

هواپیمائی نیروی زمینی شاهنشاهی امکانات تحصیلی شمارا با بهترین وجهی فراهم نموده واز هم اکنون شمارا باداشتن مدارك تحصیلی مشروحه زیر استخدام مینماید . استخدامیان واجد شرایط پس از طی دوره های تخصصی وکارآموزی در ایران برای دوره های تکمیلی فنی وخلبانی بکشور آمریکا اعزام میگردند .

الف : شرایط عمومی

۱ـ تابعیت دولت شاهنشاهی ایران
۲ـ متدین بودن به یکی ازادیان (اسلام، مسیحی، کلیمی ، زردشتی)
۳ـ دارا بودن گواهی نامه ششم‌متوسطه‌ریاضی، طبیعی ، ادبی ، برای داوطلبین افسری جزء خلبانی ، گواهی‌نامه ششم متوسطه ریاضی ، طبیعی،فنی ،(برق ومکانیك) برای ، همافری ، قبولی چهارم متوسطه (ریاضی ، طبیعی ، ادبی) برای داوطلبین ستوانیاری خلبانی و گواهی نامه سوم متوسطه برای آموزشگاه گروهبانی .
٤ـ سن داوطلبین افسری خلبانی از ۱۷ تا ۲٤ وهمافر فنی از ۱۸ تا ۲٤ و ،ستوانیاری خلبانی از ۱٦ تا ۲٤ ودرجه‌دار از ۱٦ تا ۲٤ سال برای اشخاصی که‌برك‌خاتمه خدمت سربازی دارند حداکثر سن تا ۲۵سال‌می باشد .
۵ـ نداشتن پیشینه بد .
٦ـ داشتن صحت مزاج و تناسب اندام طبق‌گواهی بهداری نیروی زمینی شاهنشاهی .
۷ـ سپردن تعهد خدمت در ارتش‌شاهنشاهی
۸ـ قد داوطلبین از ۱٦۰ سانتی‌متر ببالا .
۹ـ نداشتن عیال تحت تکفل .

ب : داوطلبین افسری جزء خلبانی:

مدت‌تحصیل درآموزشگاه‌افسری‌جزء خلبانی‌حداقل یکسال وبطور شبانه‌روزی بوده و کلیه مخارج دانش جویان بعهده ارتش شاهنشاهی خواهد بوددانشجویان در مدت تحصیل ۱۰۲۵۰ ریال و پس از شروع اولین پرواز ۲٦۲۵۰ ریال و پس‌ازنیل بدرجه‌افسری خلبانی از ۳۵٤۵۰ریال حقوق ومزایااستفاده خواهند کرد و ترفیعات بعد آنان طبق مقررات ، قانون‌استخدام نیرو های مسلح شاهنشاهی خواهد بود ضمنا در صورت خدمت در خارج از مرکز حداکثر مبلغ٤٤۵۲۰ریال دریافت خواهند نمود .
مدت تحصیل در آموزشگاه همافری ۲ سال بوده‌وکلیه مخارج‌هنرجویان بعهده‌ارتش شاهنشاهی‌خواهد بود هنرجویان در سال یکم مبلغ ۱۰۵۰۰ ریال و در سال دوم مبلغ ۱۱۷۵۰ ریال وپس از نیل به درجه همافر سومی مبلغ ۳۵۵۳۰ ریال و در صورت خدمت‌در خارج‌از مرکز مبلغ ٤۵٤۵۰ ریال دریافت خواهندداشت وترفیعات بعدی آنان طبق مقررات قانون استخدام‌نیروهای مسلح شاهنشاهی خواهد بود .

پ : داوطلبین ستوانیاری خلبانی

مدت تحصیل در آموزشگاه ستوانیاری خلبانی دوسال وبطور شبانه‌روزی‌بوده و کلیه‌مخارج‌هنرجویان بعهده ارتش شاهنشاهی خواهد بود هنرجویان قبل‌ازپرواز ماهانه ٦۵۰۰ ریال و پس از شروع اولین‌پرواز ۱۰۲۵۰ریال و پس از نیل بدرجه ستوانیار سوم‌خلبان‌مبلغ ۳۸۱٤۰ ریال که بمرور افزایش خواهد یافت دریافت خواهد داشت اضافه حقوق و مزایای آنها طبق‌مقررات قانون استخدام نیرو های مسلح‌شاهنشاهی خواهد بود ضمنا در صورت خدمت در خارج از مرکز حداکثر مبلغ ۳۷۱۹۰ ریال دریافت خواهد نمود .

ت : داوطلبین آموزشگاه درجه‌داری

۱ـ مدت تحصیل در آموزشگاه درجه‌داری یکسال وبطورشبانه‌روزی بوده و کلیه مخارج دانش‌آموزان بعهده ارتش شاهنشاهی خواهد بود دانش آموزان درمدت تحصیل مبلغ۷۵۰۰ ریال و پس از نیل بدرجه گروهبان دومی مبلغ ۱۵۲۵۰ ریال که بمرور افزایش‌خواهد یافت دریافت خواهند داشت و اضافه حقوق ومزایای آنان طبق مقررات قانون استخدام نیرو های‌مسلح شاهنشاهی خواهد بود ضمنا در صورت خدمت در خارج از مرکز حداکثر مبلغ ریال دریافت‌خواهندنمود .
ث : به فارغ التحصیلان سالیانه تا میزان دوبرابر حقوق ماهانه بعنوان پاداش در آخر سال پرداخت می گردد .
ج: فارغ التحصیلان از مزایای بسیاری نظیر پس‌انداز مسکن ، تامین آتیه ، بانك سپه که برای دوران خدمت ۳۰ ساله با توجه بمبلغ پس‌انداز ومبلغ معادل آن که بلاعوض ازبودجه وزارت جنك اضافه می شود وبهره مربوطه .
وام مسکن بانك سپه ، استفاده از خانه های سازمانی با توجه به برنامه افزایش سالیانه خانه‌سازی برای پرسنل هرسازمان عمومیت خواهد داشت ،درمان‌رایگان خود و خانواده تحت تکفل وخرید از فروشگاه های ارتش با تخفیف قابل ملاحظه و غیره بهره‌مند می‌شوند داوطلبین برای ثبت‌نام و کسب اطلاعات بیشتر می‌توانند همه‌روزه باستثنای پنجشنبه وجمعه و ایام تعطیل از ساعت ۷ الی ۱٤ در تهران بپادگان باغشاه خیابان کاشان دایره استخدام و روانسنجی هوانیروزودر شهرستانها به اکیپ های استخدامی در دزبانی و شهرستانهائی که دزبانی ندارند بژاندارمری محل مراجعه نمایند .

هواپیمائی نیروی زمینی شاهنشاهی

گزارش

نجف اشرف:
اینجا حیدر کرار آرمیده است

نجف اشرف بارگاه مرد نامتناهی ، مظهر العجائب ، حیدر کرار ، شاه‌ولایت و شه ملک‌لافتی در ۱۸۰ کیلومتری بغدادواقع است و قرار است یک جاده اتوبان‌این شهر را به بغدادبپیوندد که درآنصورت راه بغداد به نجف بس کوتاهتر خواهد شد و آمدوشد در آن بمراتب آسانتر صورت خواهدگرفت . امافاصله بین کربلا و نجف حدود ۸۰ کیلومتر است و شماره ساکنان نجف بمراتب کمتر از کربلای معلی است . طبق آخرین‌برآورد نجف ۱۴۰ و کربلا بیش از ۲۰۰ هزار نفر جمعیت دارند .

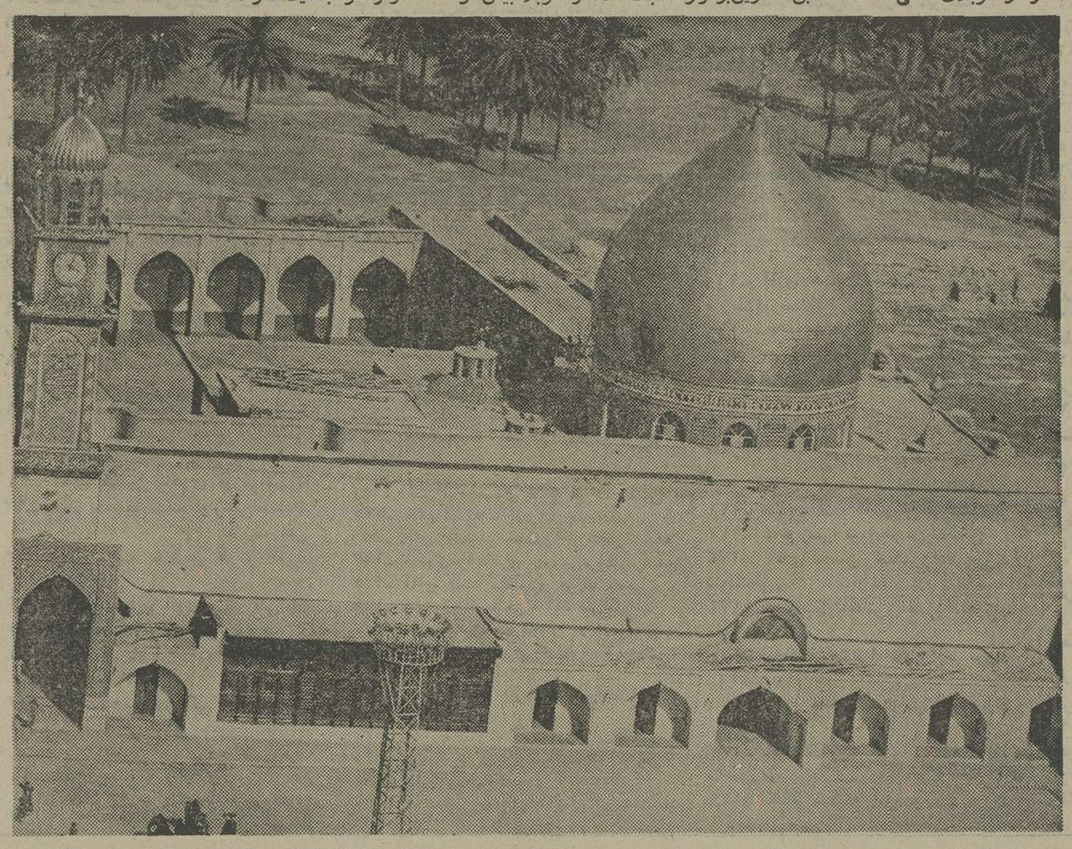

چشم‌انداز مسجد کوفه ـ علی علیه‌السلام در این مسجد معروف اسلامی در آن سحرگاه شوم نوزدهم رمضان ، ضربت‌خورد و جهان اسلام مدافع سترگ خود را از دست داد .

در اطراف شهر مقدس نجف و حومه شهر ، برنامه های متعدد ساختمانی و آبادانی درحال‌پیاده‌شدن است.همچنین با یک نظر اجمالی میتوان‌پی برد که نجف دارالعلم بزرگ معارف اسلامی است و طالبان علوم اسلامی‌از اطراف‌واکناف جهان در این شهر به‌فراگیری معارف اسلامی سرگرم هستند.

بازار نجف از قرن‌ها پیش‌زیر شعاع حرم مطهر مولا علی ، قرار دارد و مرکز دادوستد شهر است . در دکاکین و مغازه‌های بازار نجف از مهرو تسبیح گرفته تا انواع کتب و رساله‌های مذهبی در معرض فروش قرار میگیرد .

شاهکار هنری

در زیارت از بارگاه امام‌اول شیعیان جهان از بازار اصلی گذشتیم و ناگهان خود را در برابر گلدسته‌ها و مناره های زرین حرم مطهر مولا علی(ع) یافتیم . در محوطه‌حرم‌گروهی از هر ملیت باالبسه‌سنتی‌بسیار جالب، روی‌سنگفرش‌هانشسته و از غوغای‌داخل حرم‌آسوده بودند .

به پیشگاه کبریایی مولای متقیان عرض ادب کردیم وپس از سپاسگزاری از اعاظم شهر و خدام بارگاه حضرت علی (ع) به زیارت ضریح مطهر پرداختیم . شکوه و جلال ضریح و آینه‌کاری بدیل‌داخل حرم و ریزه‌کاری عجیبی که‌در ساختن ضریح‌بکاررفته‌توصیف ناپذیر است. زنجیر نادری درمقابل ایوان و جواهراتو تاج نادری که در داخل‌ضریح هریک در نوع‌خودیک‌شاهکار هنر اسلامی بشمار می‌رود که بی‌اغراق نظیر و بدیلی برای کوچکترینشان درسراسرجهان نمیتوان سراغ گرفت.همچنین گنجینه جواهرات حرم مطهر در گوشه‌ای از حرم واقع‌شده و از خدام شنیدیم که در داخل محوطه گنجینه آثاری نگهداری میشود که ازنفاست بها و ارزشی برای یک‌یک‌آنها نمیتوان معلوم کرد .

و این بدیهی است : درطی قرون و اعصارمتمادی‌سلاطین و برجستگان جوامع و بلاد اسلامی هریک بنوبه خود کوشیده‌اند گرانقدرترین اثرو گنجینه هنری را به آستان ملکوتی مولی‌الموالی پیشکش کنند .

اینه‌کاری حرم

آینه‌کاری حرم مطهر که به همت شاهنشاه آریامهر ساخته شده از چنان شکوه‌و عظمتی بهره می‌برد که زائر حرم را بی‌اختیار به تحسین وامی‌دارد . شاهنشاه آریامهر طی دوبیت شعر که در گوشه‌ای از حرم جلوه‌گراست مراتب ارادت عمیق خود به ساحت مقدس مولا را بیان داشته‌اند :

گر در حرمت آینه‌کاری‌کردم
کاری نه سزای‌شهریاری‌کردم
تا جلوه حق بینم ازطلعت‌تو
در پیش رخت آینه‌داری‌کردم

خادمان حضرت گفتند ضریح مقدس مولا که نقره‌کاری است توسط شیعیان هندو در این کشور ساخته و پرداخته شده است .

در گوشه و کنار بالای صحن از قول نبی‌اکرم (ص) خواندیم «انامدینةالعلم و علی بابها ـ علی مع‌الحق والحق مع‌العلی.»

به لطف خادمان‌حرم زیارتنامه مخصوص مرقدشریف مولا را خواندیم : السلام علیک یا امیرالمومنین ... السلام علیک یا حبیب‌الله .. یا صفوةالله .

در آن‌غوغای‌ندبه‌ها،زاری‌ها، گریستن‌ها و دربرابر آنهمه شکوه و عظمت کبریایی ، انسان خود را چه بی‌مقدار حس میکند !..

آوای«یاعلی، یا علی‌ادرکنی!» فضای حرم را آکنده بود و ازدحام زائران بیحد بود . با این‌وجود ، به احترام اعضای‌هیئت‌پیش‌کاروان‌ایران، خدام حرم مطهر ، نهایت لطف را در حق مامبذول‌می‌داشتند. راه باز می‌شد تا ما راحت‌تر زیارت کنیم و ضریح پاک را دور بزنیم .

اندیشه‌های علی (ع)

در روایت‌ها آمده‌شیر دلاور غزوات صدر اسلام، سکوت‌را دوست می‌داشت . ساعت‌هادر گوشه‌ای ، فارغ از غوغای زندگی می‌نشست و در اندیشه فرو می‌رفت ، در اندیشه‌هایی ژرف ، و می‌اندیشیدبه‌خداوند به آفریدگار اینهمه شگفتی . به ستارگان چشم می‌دوخت‌در دل شب‌ها بخصوص زمانی‌که چشم مردمان در خواب بود. علی (ع) اصولا کم‌می‌خوابید و شب‌بیداری‌بخصوص عبادت در شب هنگام‌رادوست‌میداشت و همیشه اول نفر می‌بود که وارد مسجد کوفه میشد تا فریضه صبح بجای آورد . کوچکترین رفتار و حرکت شیرخدا اصولا عجیب بود و کاملا متمایز با دیگران . کم می‌خورد و ساده می‌پوشید . بخود نهیب می‌زد : علی وای برتو اگر سیر و شام خورده سر به بالین نهی درحالیکه در گوشه‌ای‌از یک بلد اسلامی پیرزنی ، و درمانده‌ای سر گرسنه بر بالین نهد .

بخود نهیب می‌زد : علی ، جواب خدای را چه خواهی داد. و شیر دلاور اسلام می‌گریست و از خداوند طلب بخشایش میکرد . درحالیکه در تمامی عمر گرامی خویش مرتکب کوچکترین لغزش نشده بود اما آنطور از غضب ذات باریتعالی هراس داشت .

در گوشه‌ای از حرم مطهر مولا علی علیه‌السلام به علی اندیشه می‌کردم و دنیای‌اسلام زمان علی و بعد از شهادت‌او در آن روز شوم نوزدهم ماه رمضان .

معمای علی (ع)

به دوران پس از علی (ع) افسوس می‌خوردم که اسلام سترگ‌ترین مدافع،دلسوزترین پیشوای خودرا از دست داد. پس از علی جهان‌اسلام بدست معاویه‌هاو ابوسفیان هاافتاد. توطئه‌ها ، از پشت و روبرو خنجر زدن‌ها و انواع رذالت ها ، باز چون زمان جاهلیت بر جوامع اسلامی رخنه‌کرد.

دیگر ناشناسی در خانه بیوه زنی را در کوفه ، آنهم دردل شب، نکوفت تا به او قوت لایموت بدهد . جغد ویرانی در بلادآباد اسلامی لانه کرد. دیگر علی درمیان نبود تا از شنیدن نام بزرگش لرزه بر اندام نادرستان افتد . و زائر بیاد می‌آورد که آنهمه‌شگفتی، آنهمه بزرگی و بزرگواری،آن ستاره تابناک، آن انسان‌بزرگ و دوست غمخوار درماندگان، آن مایه شگفتی کون‌ومکان ، زیر این سقف ، زیر این‌ضریح آرمیده است. و حال غریبی‌به آدم دست می‌دهد . اصلاآدم خود را گم می‌کند . چکیده و جوهر ده‌ها کتاب و مقاله و مطلب که درباره‌اش خوانده‌یا شنیده به مخیله‌اش هجوم می‌آورد. آدم مشتاق می‌شود معمای علی (ع) را در همان حرم‌که هست حل کند وراحت شود، اما نمی‌تواند . چنین چیزی امکان ندارد . معمای وجود علی (ع) با راز سر به مهر آفرینش و آفریدگار گره خورده است. باز همان‌زبونی است و درماندگی‌دربرابرآنچه که پیش‌روی آدم گسترده است. الله‌اکبر کبیرا کبیرا !..

در دیدار از کوفه و خانه مولا که بعدا درباره‌اش‌خواهم نوشت آن سادگی‌عجیب‌انسان را حیرت‌زده میکند. خانه‌ای کوچک در کمال سادگی ، با حجره‌هائی که از آن‌کوچکتر نمیشود و اینجا محل زیست علی بودو شگفتی‌ها در این خانه زاده شد. آن خطابه‌های بلیغ آن دستورهای ناب ،آن فرامین حکومتی ، همه‌و همه در این خانه برشته تحریر کشیده شد و شگفتاکه علی(ع) در حجره‌ای آنهمه شاهکار آفرید که بزحمت انسان می‌تواند پای در آن دراز کند و قدری بیاساید ! ..

شهر علم

نمی‌دانم آن خلسه روحانی که در حرم علی (ع) در آن غوطه می‌خوردم ، چه مدت زمان طول کشید ، بخود آمدم . دیدم حرم امام اول شیعیان از فرط شوق وجذبه به لرزه درآمده است . فریاد یاعلی یکدم قطع نمی‌شود . و دور ضریح مطهر غوغایی برپاست . ضجه‌ها ، ناله‌ها ، درددل گفتن‌ها ، و نیاز خواستن‌هابه اوج شدت‌رسیده بود. همه در عوالم از خود بیخودی ،دریک جذبه‌روحانی سر از پای نمی‌شناختند و در این حال و هوا زیارت مرقد شریف آن والای ارض وسماء چه لذتی داشت . آرزو کردیم دیگر ارادتمندان و عاشقان حضرتش بزودی زود ، به آستان قدس مقدس مولا پر کشند و از فیض عظما « دمی با مولا بودن» بهره برند .

با شیرخدا بدرود گفتیم و اذن خروج طلبیدیم . مردم نجف با اشتیاق ما را می ـ نگریستند و عجب آنکه بیشتر به فارسی با ما می‌گفتند . طلاب مدارس و دارالعلم نجف اشرف با چهره‌های بشاش و شادمانه از ما استقبال می ـ گشتی زدیم در شهر نجف و بازارش ، همه چیز بوی قدمت می‌داد .باوجود این جالب بود و یادآور دوران بس درازی که بر نجف و بازارش گذشته‌است . درمرکز شهر نجف یعنی دوروا‌طراف حرم حضرت‌علی(ع) ساختمان ها و حجره‌ها غالبا قدیمی‌ساز هستند . اما حومه شهر و دور و اطراف نجف تازه‌ساز است. بیشتر ساختمان ها و خانه‌ها یک طبقه و به‌اصطلاح ویلایی اما جالب و همگون‌و هماهنگ ساخته شده‌اند.نجف اصلا شهر بزرگ و پرجمعیتی نیست ، هر پدیده‌ای در این شهر به‌نحوی‌به علی‌علیه‌السلام و حرم مولا بستگی پیدا میکند . شهر درک فیض‌است و طلب علم و بدیهی است که بلندپایه‌ترین علماء ،دانشمندان و فلاسفه اسلام در حجره‌های کوچک این شهر درس‌خوانده و به آن جایگاه‌های رفیع در علوم معارف و فلسفه اسلامی دست یافته‌اند .

سلسله گزارشهای خبرنگاران اعزامی اطلاعات به : عتبات عالیات

سومین گزارش
پرویزایرانزاد

نیم قرن طلائی نیم قرن سرشار از سازندگی نیم قرن شوکت و برکت
شاهنشاهی دودمان پهلوی
را با سربلندی و غرور گرامی میداریم
و آغاز شکوهمند آئین ملی بزرگداشت پنجاهمین سال سلطنت پرافتخار سلسله پهلوی را به
پیشگاه شاهنشاه آریامهر
و فروفر و ملت شریف ایران تهنیت میگوید
شرکت مهندسی خشمال ـ نجات یاشار

اطلاعیه
اداره راهنمائی و رانندگی تهران
اغلب تصادفاتی که منجر به خسارت مالی میشود رانندگان تا رسیدن کارشناس تصادفات وسائط نقلیه را در وسط خیابان متوقف ساخته و عملا خیابان را مسدود مینمایند . لذا مجددا یادآوری مینماید که در این قبیل موارد رانندگان موظفند بموجب بند ۹ جدول د آئین‌نامه اجرائی قانون اخذ جرائم رانندگی فوراوسیله نقلیه را بکنار خیابان هدایت نموده وجهت اخذ خسارت تا پنجهزار ریال به بیمه مراجعه نمایند و چنانچه میزان خسارت بیشتر از پنجهزار ریال باشد پس از کنار بردن اتومبیل با تلفن های شماره ۳۳۳۳۳۳ ـ ۳۴۳۴۳۴ و ۳۵۳۵۳۵ با مرکز تصادفات راهنمائی تماس بگیرند تا نزدیکترین افسر به محل اعزام گردد، خودداری از کنار بردن وسائط نقلیه تصادفی از معابر مستلزم پرداخت ۲۰۰۰ ریال جریمه میباشد

مشهد

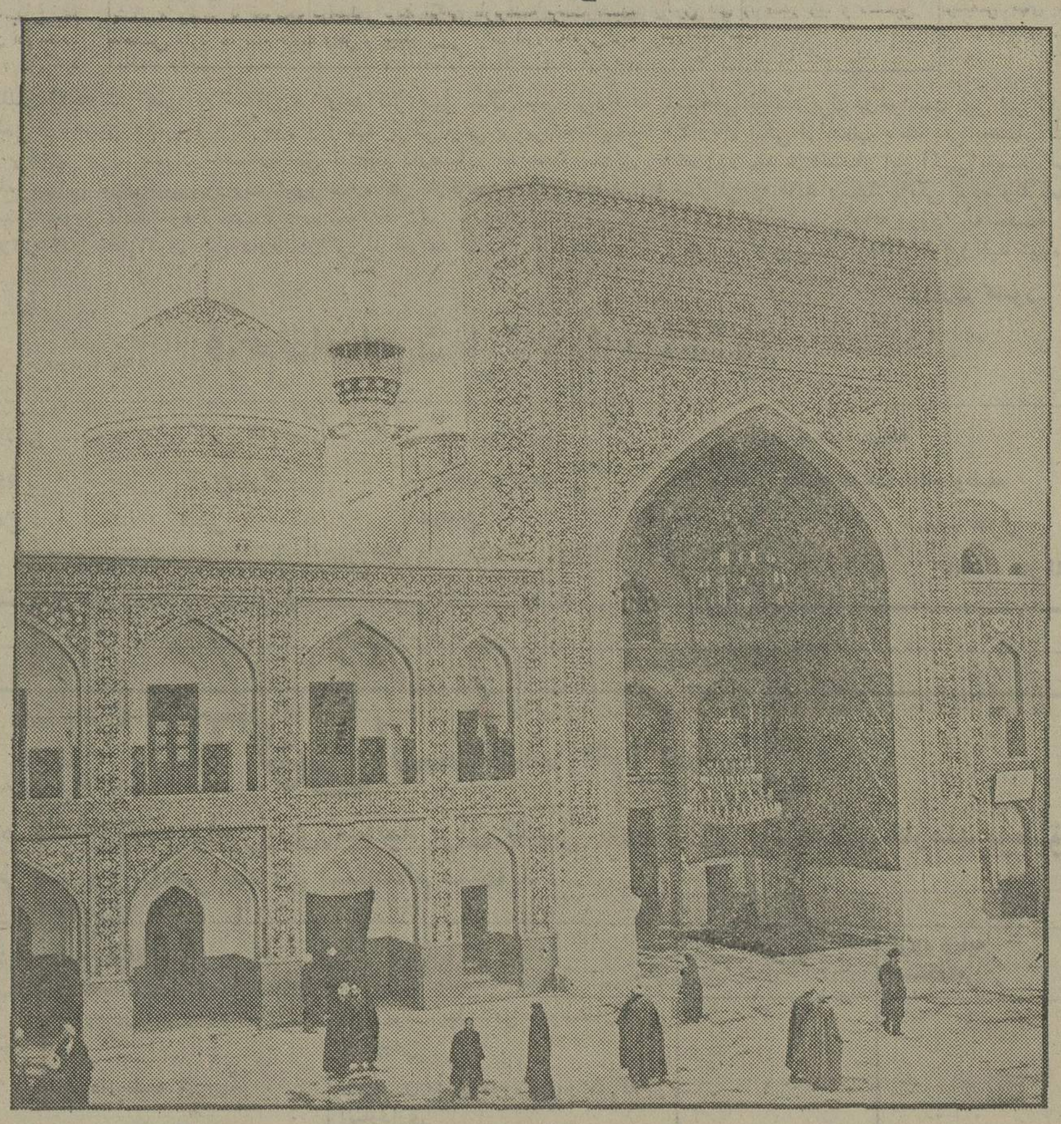

مشهد با «هما»
از اصفهان و شیراز.
ساکنین اصفهان و شیراز برای رفتن بمشهد دیگر لازم نیست به تهران بیایند ، میتوانند با «هما» مستقیماً به مشهد پرواز کنند. درسال ۲۵۳۵ که سال بزرگداشت پنجاهمین سال شاهنشاهی پهلوی است هواپیمائی ملی ایران «هما» ،
یک پرواز دیگر بر پروازهای خود میافزاید و بین شیراز ـ مشهد ـ اصفهان ـ مشهد خط تازه‌ای دائر میکند با این پرواز مردم اصفهان ـ شیراز و ساکنین خلیج فارس بی آنکه به تهران بیایند یکسره به مشهد میروند .
هواپیمائی ملی ایران «هما»

پنجاه سال شوکت و برکت و افتخار و غرور در سایه عصر شاهنشاهی
سلسله پهلوی
بر ملت شریف ایران فرخنده باد
شرکت ولیکو با مسئولیت محدود

تالار رودکی
گروه باله امین الله حسین
باله شهرزاد
طراح باله ژرژ سکیبین
باهمکاری هنری روبرت حسین
سولیست‌ها نوئل تاده‌ای ـ گوستاوو مولاجولی ـ داینی کودو ـ روبر بستونسو ـ ژاک مارسا ـ کاترین اشار
بهای بلیت ۱۰۰۰ ـ ۷۰۰ ریال
برای برنامه‌ی ویژه‌ی دانشجویان ۳۰۰ ـ ۲۰۰ ـ ۱۰۰ ریال
سه‌شنبه ۷ اردیبهشت ، ۸ بعدازظهر
پنج‌شنبه ۹ اردیبهشت ، ۸ بعدازظهر
جمعه ۱۰ اردیبهشت ، ۱۱ بامداد ـ (ویژه‌ی دانشجویان)
جمعه ۱۰ اردیبهشت ، ۸ بعدازظهر
شنبه ۱۱ اردیبهشت ، ۸ بعدازظهر

لطفاً گریبان باربد و نکیسا را رها کنید!

دلیل پخش اینهمه آهنگ و ترانه فراوان و تفاوت چیست؟ فقط آثار اصیل را پخش نمیکنند؟ آیا موسیقی ما نسبت به قرنهای پیشین، دچار رکود شده است؟
نویسنده این مقاله، منوچهر ابرآویز - که بخش نخستین یادداشتهایش را در باره موسیقی معاصر در شماره پیش خواندید پاسخ گفتن به حرفهای آقای خالدی را بهانه‌یی برای طرح مسائل موسیقی ایران کرده است که میخوانید.

موسیقی

منوچهر ابرآویز

بازمیگردیم به آن جلسه رادیو تلویزیون و سخنان جنابعالی که (ان قسمت های درهم و دینـاری و پیشنهادهای پرداخت مستمری انرا که دون شأن بحث ماست نادیده میگیریم و میرسم بانجا که فرموده‌اید جنابعالی کنار نشسته‌اید و رادیو تلـویزیون هرقماشی را بدرون خود کشیده و هر آهنگ هورچیوری را پخش میکند.

گویا حضرت استاد بملت دیگری یا دلسردی دیگر برادیو و تلویزیون التفاتی ندارند وگرنه مطلع میشدند که این سازمان بیش از ۱۵ میلیون بیننده و شنونده دارد و برای ارضا خاطر اینهمه نفوس ایرانی روزانه بالـغ برسیصدترانه پخش میکند. حالا خود استاد حساب بفرمائید، چند خواننده بقول شما طراز اول در موسیقی ایرانی داریم که بتوانند این جماعت را راضی نگهدارند.

آیا تمام خوانندگان و آهنگسازان موسیقی اصیل ایرانی توانائی ضبط و اجرای حتی سی آهنگ را در ماه دارند که روزی فقط یک ترانه از آنان پخش شود؟ پس استاد خالدی انصاف بدهند که دلیل تجمع اینهمه خواننده و نوازنده هپر و چپر درسازمان رادیو و تلویزیون ملی ایران یک ضرورت است، نه یک تفنن. ولـی در چنین شرایطی که برای هرکس راهی بسازمان رادیو تلویزیون ملـی ایران هست چطور برای خالـدی عزیز و هنرمند، که رویاانگیزترین خاطره ها را از نوای سازش بیادداریم جائی نباشد؟ که یقینا هست مگرانکه دلایل اداری داشته باشید.

اما آقای خالدی آیا مطمئنید که در زمان تصدی شما (نه بدلیل حفظ مقام) بلکه بدلیل وسواس وسخت گیری استعدادهائی پشت در نمانده بودند و در نتیجه تولید کاهش نیافته بود؟ استاد خالدی درجائی از صحبت های شما سخن از کسی پیش آمده بود که برای محبوب کردن و معروف کردن اورادیوایران سلـوهای شیدا را قطع میکرده است حتی گویا ان آدم آهنگ های شمارا هم میدزدیده و بنام خود پخش میکرده. این دیگر شرم آوراست. من واقعا متاثر شدم براستی حکومت باید این مسئله سرقت اندیشه و اثر راهم درست مثل سرقت بیت‌المال جدی بگیرد. ولی آقای خالدی نه خیال کنید برای تسکین شما بلکه از روی حقیقت میگویم جنابعالی که مرد دنیا دیده و معتبری هستید بهتر میدانید که جهان جای امنی نیسـت و روزی صدبار بادمی دزد میزند و چاره‌ای هم نیست جز انکه با شکیبائی و سکوت بازهم کارکرد و جای انرا پر نمـود. گذشته از آن برداشتن یک کاسه آب از چشمه فیاض شما که همـواره میتوانسـت اثـری بهتـر بیرون بدهد چیزی نیست که شخصیتی چون شما بر آن غبطه بخورد و خاطره تلخش را حفظ کند. فراموشش کنید برود. باور بفرمائید اثاث‌البیت شخص بنـده هم چندی پیش هنگامی که درسفر بودم ضمن تخلیه خانه توسط صاحبخانه و دستیاران قانونی اش به یغما رفت ولی بنده بامراجعه بعقـل سلیم دیدم در صلاح یک مالیات بد معقول نیست که بخاطر دسترنج بی مقدار یک عمر بی ارزش با قانون گلاویز شود. بنابراین سرم را سالم نگاهداشتم و فراموشش کردم شما هم همینکاررا بکنید. بازهم بازمیگردیم بانجائی که در جواب گزارشگر گفته‌اید: درخشانترین دوران موسیقی، دوران ساسانیان است که باربدونکیسا و سرکش ورامتین در آن میزیسته‌اند.

حضرت استاد باوربفرمائید که خاطره وجود باربد و نکیسا در تاریخ مایک ورق غرور انگیز و درخشان است و مامیتوانیم باتکرار نام انان سرفـرازانه بجهانیان اعـلام کنیم دردوهزارسال پیش که بیش از نیمی از شما در حالتی نیمه وحشی بسر میبـردید، در عالـم موسیقـی چنین نوازندگانی داشتیم.

ولی اینک میفرمائید: درخشانترین دوران موسیقی مابوده، دیگر کمی بی التفاتی کرده‌اید. حل این مسئله هم چندان مشکل نیست که بنده نتوانم از عهده ان برایم.

آقای خالدی جنابعالی وقتـی از اجرای آهنگهای خود، در همین چند سال پیش صحبت میکنید، میگوئید «با امکانات ان موقع» حالا امکانات استاد باربد دردوهزارسال پیش چه بوده که با کمک یک چنگ ویک بربط و یک نای ویک دف و احیانا یک رباب، آهنگی بسازند که درخشانتر از آثار استاد خالدی در بیاید؟ این چیزیست که خود استاد بهتر میدانند.

براستی چه خوبسـت حالا که سخن باینجا رسید، بیائم گریبان استاد باربـد و اسـتاد نکیسـا رااز چنگ اسانیدی که برای سرکوفت و تحقیف و تحقیر دیگران، انان را وجـه المصالحه قرار میدهند. نجات بخشیم، و بقول معروف، مسئله را بشونیم و بگذاریم کنار.

میگویند: دست یابی به موسیقی آواز، قبل از کلام ملفوظ برای بشـر میسر شده است، یعنی دراغاز آفرینش آدمی بخاطر لذت تقلید، یا توصیف حالات شادی و غم و یا عشـق و تمنای خویش از آواهای کشیـده و مقطعی که درنای خود داشته، بهره میجسته است. تا آنکه تکامل روح و جسم بشری بمرحله‌ای رسید که لازم دید دانش و بینش خودرا تقسیم بندی یا طبقه بندی کند، این بود که موسیقی درردیف فنـون جهارگانه ریاضـی قرارگرفت: «البته استاد آگاهی دارند که تقسیم بندی و تعیین فواصـل ایقـاع « ریتم یا ضربه» قواعـد خاصـی دارد که بمحاسبـه دقیق ریاضی نیازمند است.»

حالا اگر استاد خالدی اعتراض نداشـته باشنـد، باید بپذیریم تولید اصوات منظم و مرتب دلنشین که مجموعا آهنگ یا موسیقی را تشکیل میدهد، قبـل از هرچیز به آلات و ابزاری نیازدارد که عمر اغلـب آنها (بصورت کامل امروزی) ازسیصدسال افزون نمیشود. البته هیچکس در جهان نیسـت که تاریخ تکامـل موسیقـی رابدرستی بداند. لکن میتواند از روی شواهد موجود و سیر بیشرفت آلات موسیقی از سابقه آن تا اندازه‌ای آگاه شد.

سازهای تاریخی

کهنسالترین آلت موسیقـی جهان که ازورای اعصار دوربدست مارسیده یک سازبـادی سفالیسـت که در حفریات هفت تپه کشف شده و متعلق به اواسط هزارهٔ دوم قبل از میلاداست، ساختمان این سازشبیه یک کوزه شکم گنده است که لوله ای ازاستخوان سوراخ شده بدرون سوراخ آن فرو میرفته، گویا کوزه، وظیفه محفظه مولد ارتعاش راداشته، یک کرنای نیز در آرامگاه اردشـیر سوم از دوران هخامنشی یافت شده که فعلا در موزه تخت جمشید نگهداری میشود. ازاینها گذشتـه سه مجسمـه گلین کوچک ساخته ۱۵۰۰ سال قبل از میلاد نیز در خرابه های شوش پیدا شده که دردست یکی از انان سازی شبیه بربـط و دردست دودیگر طنبور دیده میشـود (بربط یک سازصددرصد ایرانیست که : بر: بمعنی پهلو و «بط» بمعنی اردک است. شاید بعلت شباهتی که این ساز به یک اردک از پهلو دارد نامگذاری شده) درنوشتجات عرب نویسـان از بربط مفصل بحث شده از جمله بوعلی سینا، در کتاب شفاء به تفصیل از ان سخن گفته، ولی جون ابن‌سینا شفاء را بعربی نوشته از این سازگاه بنام بربط و گاه عودیاد میکنند. که البتـه یک تفاوتی هم میان اندوهسـت. برشکم بربط ایرانی تازیردسته پوست کشیده میشد، ولی اعراب کارراساده تر کرده و کاسه انرا یکسره از چوب گرفتند و بهمین سبب «عود» که در زبان عرب بمعنی چوب لست نام رسمی این سازشد، متاسفانه نویسندگان ایرانی نیز در حفظ نام بربط چندان سماجتی بخرج ندادند. تعداد تارهای بربط ابتدا یک و سپس دوبـه شده اسـت (میگویند بربط باید چهارسیم داشته بعدهم بربطی با پنج سیم ساخته شد که انرا عود الکامل میگفتند).

سازدیگری که از تمـدن کهن باقیمانده جنگ یا هارپ است، انواع مختلف این ساز در حجـاری های ایرانی و اشوری ، بابلی و جاهای دیگر دیده شده که اشکال و تعداد تارهای آن با یکدیگر متفاوت است، لکن قدیمی ترین آن متعلق با قوام آریائی سگزی یا سکانی است که از گنجینهٔ پازیریک بدست آمده و متعلق به پانصد سال قبل از میلاد مسیح است، جالبترین تصویری که از این ساز باقیسـت یک تابلـو موزائیک اززنی در حال نواختن جنگ است که بردیواره قصری در «بینجه کنت» واقع در ماوراءالنهر کارشـده اسـت قوم اسرائیل داود را بهترین نوازنده جنگ و مخترع طنبور میدانند.

(طنبور نیای سه تار امروزیست و میگویند داود مزامیر راهمراه این ساز میخـوانده) جنـگ یاهارپ تا سال ۱۷۲۰ رسائی و قدرت اجرائی چندانی نداشت و در این سال بود که پدالهای هارپ برای تغییر مقام اختراع شد و بموسیقی علمی راه یافت. ازسازهای اساسی و مهمی که دردوران ساسانیان از آن نام برده شده انواع «نای» است که در یونان نیز اشـکال مختلف ان رایج بوده (این ساز جدفلـوت امروزیست که تا سال ۱۸۳۲ میدان عمل چندانی نداشت، تااینکه دراین سال «تئوبالدیوم» کلیدهای فلوت را اختراع کرد و بااینکارامکان اجـرای فواصل دقیق کرماتیک را باین ساز ارزانی داشـت و صدای انرا به سه اکتاورسـانید) میگوینـد مولاناجـلال الدین نای را بسیار زیبا و دلنشین میـنواخته است.

✱ این خوانندگان ونوازندگان نوظهور چطور و چرادر صحنـه موسیقی ماظـاهر شده‌اند گسترش بیعلاقگی مردم به موسیقی اصیل ایرانی؟

علاوه برسـازهای یادشـده، سازنیرومنـد و بزرگ دیگری هم وجوددانشـته که ارغنـون نام دارد (تـورات، درسفـر پیدایش، باب چهارم، آیه بیست و یکم و همچنین در کتـابهای ایوب وداود بتفصـیل ازاین ساز سخن میگوید). ارغنون بزبـان یونانی (ارگانون) به لاتین (ارگانوم) به انگلیسـی «ارگان» به المانی «اورگل» بایطالیائی «ارگانو» و بفرانسه «ارگ» میشود که در حقیقت همین ارگ تکمیل یافته امروزیست. این سازبااینکه در اصل جزو سازهای بادی بوده بسیار دیده شده که نام ان ووصف آن دراردیف سازهای زهی آمده چنانکه نویسنده تاریخ سودی میگوید: سازی است «ذوالا و تارکثیره» وحتی تعداد تارهای آنرا از شانزده هم افزون میداند. علاوه براین سازهای دیگری نظیر انواع مختلف نای که از کرنای و شاهین نای ووزیرنای و اصفی نای گرفته تانی هفت بند و نای ابنان نیز وجودداشته بعضی از انان مانند دونای و سپید نای و سیاه نای بزمی و برخی چون کرنای و سورنای، رزمی بوده است، درزمینه الات ایقاعی یعنی ضربی هـم نام های بسیاری وجـود دارد که حاکی از طـبل گونه های مختلف است که انهم بعضی مانند کوس و دهل رزمی و بعضی چون دف و تنبک بزمی بوده اسـت. درزمینه سازهای زهی، سنتور و قانون نیز قابل ذکر است ولی اختراع رباب و ارشه آن که فواصل زخمه ها را بهم پیوست و صدای یکدست را بموسیقی دانان ارزانی داشت، بحق نقطهٔ تحولی در موسیقی جهان است. رباب نیای بزرگ همین ویولون امروزی است که با تغییر شکل های متعدد و نام های مختلف نظیر غیژک یا غیشـک (احتمالا این نام از (غوشاکا) که نام سازی درزبان سانسکریت است مشتق شده) که ابتدا با زخمه نواخته میشده امده تا به مرحله: «رباب» رسیده و بعد از چنگهای صلیبی باروپا راه یافته و در آن حاتکامل یافته و شده اسـت ویولـون که ساز اختصاصـی استاد خالـدی اسـت و قسـمت سیرانوی سازهای زهی را تشکیل میدهد، که بحق باید گفت بدون آن هیچ ارکستری بعد ندارد و برای اجرای اهنگهای حساس و هیجان انگیز ناتوان است. این سازتاسالهای ۱۵۶۵ - ۱۵۷۵ که اولین ویولون بصورت امروزی توسط «گاسپارو داسالو» درایطالیا ساخته شد ناقص و نارسا بوده. براستـی من نمیدانم مردم قبـل از ویولـون چه اصوات ناتوان و نارسائی را موسیقی میپنداشتنـد، باری غرض از اینهمـه پرگوئی آن بود که بدانیم دنیای موسیقی قدیم ابعادی تنگ و محدود داشته و با این قلت وسـایل آنهم بان صورت ابتدائی صوتـی که اغلـب ازدوسـاز مشابو یک صدای واحد بیرون نمیاید منطقا نمیتوانسته موسیقی پرخشانتری از حال داشته باشد. یقینا رامتین و نکیسا یاباربد، جز علاقمندی، کوشش و سازندگی و پژوهش چیزی افزون تراز اساتید امروز نداشتند، بااینهمه شک نیست که باربـد توانـاتـرین و درخشانترین چهره موسیقی دوران خود بود (نه تمام دوران ها).

(ناتمام)

شیفتگی علمی به ادب ایران

دیده ها و شنیده‌ها — **اثر پروفسور فضل‌الله‌رضا** — **ناشر مطبوعاتی عطائی**

«...پارسی سره که مقبول طبع بعضی از مردم ایران است همانطور که قرنها صیقل ادبی اصطلاحات زیبا و بکر شاهنامـه را جلا داده ترکیب هائی «فارسی - عربی» دلپذیر که بزرگان ادب آفریده‌اند مایه گسترش زبان فارسی شده است..»

ص ۵۳ - گفتار در ترجمه پذیری

«دیده ها و شنیده ها» در واقع گلچینی از متن سخنرانیهای مفید و با ارج محقق و اندیشمندی است که فعالیت خود را در یک زمینه خاص متمرکز نکرده و باتمام اشتغالات علمی به ادب و فرهنگ ایرانی عاشقانه دلبسته است و فکر و ذکرش شناخت و شناساندن علم و ادب ایران است.

«...اندیشیدن به شعر حافظ و مولوی مانند بحر پیمائی است در میان امواج خواب و خیال انعکاس شادیهای با ناله ها و رنجهای ناخود آگاه درونی ما میتواند دریا را آرام تریا توفانی تر و سهمگین تر جلوه دهد...

ص ۴۷ دیده ها و اندیشه ها

دیده ها و اندیشه ها مجموعه دوازده مقاله از پروفسور فضل الله رضا است که قبلا بصورت سخنرانی در دانشگاه تهران و دانشگاه صنعتی آریامهر ابراد شده است. با اینکه از شخصی چون پروفسور فضل الله رضا با توجه به تخصص علمی و فنی که دارد باید انتظار مقالاتی علمی و تخصصی داشت ولی اکثر مقالات درج شده در مجموعه «دیده ها و شنیده ها» را مطالب ادبی تحقیقی تشکیل میدهد، که نشانگر شیفتگی او در برابر ادب کلاسیک ایران است.

نویسنده در این مجموعه راجع به ادبیات فارسی از دید اهل علم، گفتار در ترجمه پذیری، علم و فرهنگ، قاضی بست، چکامه‌ای زربفت از سخنوری کرباس پوش، خوشه‌یی از خرمـن صفیعلیشاه، دروگر، سیاست علمی جهان و فرهنگ ایران، اینده تکنولوژی، سیمای علمی ابوریحان پیرونی و تئوری تقریب در علوم ریاضی، سخن گفته است. اگر چه تمام مطالب این مجموعه هم حال و هوا و یک دست نیست، ولی هر یک از مباحث آن در حد خود داری ارزش است. خصوصا اینکه مولف به علم و ادب ایران از دیدگاهی دیگر مینگرد و برداشت او از نوشته ها و آثار علما و ادبای متقدم ایران برداشتی کاملا تازه و استوار پر موازین علمی است.

گزگ

کسی که «گزگ» بدست میدهد...

محمد پورثانی

انتشارات بامداد

«محمد پورثانی» طنز نویس اشنای مطبوعات و رادیو تلویزیون در مجموعه طنز «گزگ» در قالب قصه گونه های کوتاهی به همه زمینه های قابل انتقاد زندگی امروز جنگ انداخته است و با بهره گیری از شناختی که از اجتماع دارد موضوعاتی را که اظهار انها فی نفسه ناراحت کننده است در لعابی از خنده و شوخی پیچانده و درک و تحمل انها را نه تنها تحمل پذیر بلکه خنده اور کرده است. بیشتر قصه های کوتاه طنز این مجموعه طرحهایی هستند بصورت دستاویز برای گفتن و پرداختن به نارسائیها و ناهنجاریهای اجتماعی و در بیشتر مواقع شخصی.

اگر چه هدف نویسنده از تنظیم چنین مجموعه‌یی که به شیوه‌ئی طنز امیز انرا ساخته و پرداخته، نشتر زدن به غده های چرکینی بوده که بر اندام جامعه رشد کرده است، اما در نهایت کار این هدف به نوعی داروی مسکن بدل شده است.

در بیشتر قسمتها نویسنده مایه های طنز را به لطیفه هایی تبدیل کرده که نه تنها کسی را نمیازارد. بلکه ممکن است خنده به لبهای افراد مورد انتقاد هم بیاورد.

بهر حال، پورثانی در پرداخت مجموعه گزگ، اگر نه بطور کامل، ولی در مجموع چهره موفقی ارائه داده است، بگونه‌یی که میتوان با اندک توجهی به پرداخت طرحهایی از این دست، کار را در سطحی بالاتر ارائه داد. اگر نویسنده شتابی را که در راه تنظیم چنین مجموعه‌یی بکار گرفته، کنار می نهاد و با واقع بینی بیشتری موضوعات مورد نظرش را می پروراند، کار در سطح دیگری قابل بررسی بود.

تا گفته نماند که تمام ایرادات وارد بر این مجموعه را به هنگام درج انها در نشریات فکاهی که خواننده برای خواندن و خندیدن انها را میخواند، میتوان نادیده انگاشت. چون همین مطالب در مقایسه با مطالبی که صفحات خنده و شوخی مجلات را پر میکند، کاملا برتر و بالاتر است و اگر ایرادی را بکار پورثانی وارد میدانیم به این خاطر است که از او انتظار بیشتری داریم.

عبدالهی

خواب گرگ

سروده: هوشنگ سلطانزاده

خواب گرگ، حدیث نفس

(خواب گرگ) مجموعه اشعار هوشنـگ سلطانزاده، حدیث صریح و بی پیرایه شکوه‌یی بی پایان است - شکوه‌یی که از چند و چون «بودن» آغازمی کند و نگاه شاعر هرگز به قطره زلالی از زیبائی و خوبی روشن نمی شود. هر چه هست بدی و صدای سوختن ساقه های خشک طاعت ایمان است در کوره های بدی، که به فتوای خود شاعر (از بدیها):

از بدیها آنچه گویم هست قصدم خویشتن
زانک زهری من ندیدم در جهان جون خویشتن
گر اشارت با کس دیدی، ندارم قصد او
نی بحق کردگار ذوالجلال و ذوالمنن

با این فتوا که شاعر برای عنوان آن از مولانا یاری گرفته مجموعه خواب گرگ یک حدیث نفس است و غوغایی که از روزن یک وجود به دنیای گسترده دیگران سرک می کشد:

(..پس مرا بکش، ای تردید بی فرجام - ای توهم جاودانه - ای در همه جا و هیچ جا) سراسر مجموعه «خواب گرگ» گله هایی است که شاعر در مقابل (چرا) هایی که برایش مطرح است آنها را عنوان می کند. شاعر چنان در گیرودار عنوان گله هایش اسیر است که در بسیاری از اشعارش از مقوله شعر دور می افتد، در حالیکه باید شعر را اصل می دانست:

(...ای میزبان میهمان کش این نمکدان شکسته
میهمانت را بکش...) در بیشتر اشعار این مجموعه، به تعبیرهائی بر می خوریم که آشنایی شاعر را به ادبیات کهن ایران نشان می دهد و یا اگر احاطه در حد اعلای خود نباشد دلبستگی عمیقی وجود دارد، اما با این همه نمی دانم چرا شاعر در درک مفهوم شعر گاه دچار اشکال می شود.

(گرمی سینه های آغوش - سردی روح را چاره نکرد، - لرزه های دمادم پایان - ان سرود مکرر (مردم) آن لحظه های فسوس - سردی روح راچاره نکرد...)

«سلطانزاده» در خواب گرگ می نماید که دستش در خرج واژه ها بسته نیست، اما کمتر سعی در به خدمت گرفتن واژه هائی دارد که به شعر ظرافت و عمق می دهد. شاید بکار گرفتن واژه مناسب شعر در یکی از دشواریهای کار شاعر باشد. اگر حرف و پیام را که گروهی ان را از ضروریات شعر نمی دانند بکناری نهیم، بخدمت گرفتن واژه های زیبا مهمترین کار یک شاعر است. با اینهمه «سلطانزاده» سعی در پوشاندن نقایص کارش نکرده و هر چه را که لازم دیده، ظاهر و باطن و به نشانه یک صداقت شاعرانه به دفتر کشیده است که کاش حداقل در مقابله با دریافتهای شاعرانه اندکی از شگردهای عیب پوش سود می جست.

نژاد احمدزاده در مصاحبه مطبوعاتی اشاره کرد:

گروههای باله به شهرستانها میروند

سومین جشنواره بالـه از سوی سازمان باله ملی ایران در فاصله ۵ تا ۲۰ اردیبهشت برگزار میشود.

باله سیلفید ها، آوازهای تنهائی، ریموندا روزهای ۵ و ۶ اردیبهشت، گروه باله امین‌الله حسین از ۷ تا ۱۱ اردیبهشت باله جدید لندن روزهای ۱۳ و ۱۴ اردیبهشت و باله بیژن و منیژه درروزهای ۱۹ و ۲۰ اردیبهشت بروی صحنه میایند. نژاد احمدزاده در یک گفتگو، از میهمانان جشنواره سخـن گفت:

وی اشاره کرد دردو جشنواره گذشته استقبال تماشاگران مارا به ادامه کارمان امیدوار کرد و اینک بابرگزاری سومین جشنواره امیدواریم بتوانیم جشنواره باله تهران را بعنوان یک رویداد جهانی و یک مرکزهنری بجهانیان بشناسانیم.

نژاد احمدزاده در باره میهمانان سومین جشنواره باله گفت:

ویلیام لوترکه برای شرکت در این جشنواره و اجرای رقصهای تک نفری به تهران میاید یکی از رقصندگان زبده باله‌ی جهانسـت و حضورامین الـه حسـین و گروه بالـه‌ی اودر این جشنواره یکی از وقایع بیادماندنیست.

بهزاد حاتم گفت: حضور امین اله حسین فرصتی است تا با هنرمندی از سرزمین خودمـان روبـرو شویم. هنرمندی که اگر چه این نخسـتین سفرش به ایرانسـت امـا همیشـه بایادایران محبوبش زندگی کرده است و «شهرزاد» اثر جاودانی وی نمایانگر احساسات او به سرزمین ماست.

وی گفت، ازامین الـه حسین اجرای شهرزاد را همراه بارقصـهای زیبـای گروهش خواهیم دید. این اجراباطراحـی ژرژ سکیبین و باهمکاری و کارگردانی روبرت حسین کارگردان خبـره تئاتر های فرانسه بروی صحنه میاید.

حاتم درباره گروه بالـه‌ی جدید لندن که اینان نیز در جشنواره بالـه میهمان تالاررودکی هستند گفت: باله جدید لندن نیز گروه خارجی دیگراین جشنواره اسـت. این گروه رادنوسـال پیش نیز برصحنـه‌ی تالار رودکی دیده‌ایم. گالیناسـا مسـوواو اندره پروکوفسـکی، زن و شوهر روسـی الاصل هستند پروکوفسکی طراح تمام رقص های اینست. این دو، که سنت های باله‌ی روس را با خودداردند و درغرب، درفضای اروپـایی بالـه نیز زندگی میکنند، امیخته‌یی از باله شرق و غرب را عرضه آورده‌اند. بدین معنی که در ساختـه های کلاسیک آنها، خطوط طراحی مدرن و در ساخته های مدرن آنها تکنیک قوی کلاسیک را میبینیم. این گروه چهارقطعه‌ی مختلف رادر تهران اجرا میکند که تنها یکی از انها را، دربرنامه‌ی قبلی خود، درتالار رودکی روی صحنه اورده‌اند.

نژاداحمـدزاده اظهار امیدواری کرد که بزودی گروه های بالـه درشهرستانهائی که از لحاظ صحنه امکان اجرای باله وجود داشته باشد برنامه های ویژه‌ای اجرا کنند.

وی اشاره کرد که در اجرای باله های معروف جهان و از جمله باله‌ی ایرانی بیژن و منیژه رقصندگان سازمان باله‌ی ملی ایران شرکت دارند.

نژاداحمدزاده و بهزاد حاتم در مصاحبه مطبوعاتی دومین جشنواره باله تهران

پول توجیبی، فیلمی از ترووفو

پرویز نی‌داود

بازگشت تروفو به رؤیای «کودک محروم»

فرانسوا تروفو

شاید این موضـوع به جدگرفته شده باشـد که تم فیلمهای فرانسوا تروفو که برمحور کودکان و محرومیت انها دورمیزند، همان محـرومیت های خود تروفـو اسـت. که اینـک در مخیله‌اش طنین یافته و بر فیلمهای اونقش بسته است.

وشاید فیلمی که ژان پیرلئو تحت عنوان «۴۰۰ ضربـه» تهیه کرده بود، بیوگرافی خود تروفو باشد. فیلم «۴۰۰ ضربه» که تروفو با بخشیدن جنبه های چند ضلعی به ان، آنرا با نام «پول توجیبی» روی اکران اورده است.

فیلم پول توجیبی کاملترین فیلمی است که تاکنون راجع به عوامل و بن بست های کودکان درست شده است. داستان فیلم از یکی از مدرسه های مرکز فرانسـه شروع میشود. تروفـو دراین فیلم تفـاوت های کلـی بین کودکان و بزرگسالان را بررسی میکند و تفاوت بین خنده ها، انقـلاب ها، جنسیت و روابط بینابین فامیلی انها را با معیاری نومیسنجد.

تروفو، در خلال فیلم، ترس ووهم کودکانه را در جای تاریک و غم زده شهری در فرانسـه نشـان میدهد - کودکانی که در شرائطی بسیار سخت زندگی میکنند.

درخـلال درگیری در کلاسـهای درس، درخلال خلق و خوی بچگانه و نابخردانه، نوعی «نازونودل برونی» و زیبائی معصومـانه مخصـوص کودکان نیز بچشم میخورد.

تروفو میخواهد بگوید که کودکان بزرگتر و معتبرتراز آنند که بزرگترها آنها را احساس میکننـد و خلـق و خویشان و خواسته هایشـان پیچیده تراز آنسـت که تاکنـون فهمیده و فهمانده شده است یکی از قهرمانان اصلی فیلم پول توجیبی، ژولین لوکلو است که نقش اورا فیلیپ گلومن بازی میکند.

ژولین لوکلـو، کودک محرومـی است که در کلیه باشیده‌ای بامادر دائم الخمر خود زندگی خود را به وضعی دردناک بسر میبرد.

چیزی که درسطح روحیه کودک دیده میشود تنهائی است. اما آنچه در عمق روحیه او مطرح است غروری است که، در زندگی بامادرش، دارد خاک میشود.

فیلم نمایان میسـازد که کودک برای حفظ آبروی خود، مادرش را از آن خود نمیداند و در محـور فکری بچگانه‌اش دل بستـن به یکدستـگاه تلویزیون را جانشـین این عشـق و محبت از دست رفته میکند و درظاهر چنین وانمود میکند که از یک خانواده طبیعی برخوردارا ست.

برای نمودارکردن این صحنه که ژولین لوکلو در خطر سقوط عاطفی قراردارد، تروفواورا جسما در معرض خطر و سقوط قرار میدهد. ازاینـرو، ژولین را روی نرده‌ای توی بالکنی که از سطح زمین خیلی فاصله دارد معلق ودرحال بازی نگهمیدارد - صحنه‌ایکه شباهت به کارهای آلفردهیچاک دارد.

اما غیرازاین زوایا، ازیک زاویه این چند ضلعی، بوی سخنان والری زیسکاردستن بگاه بازدید از الجزایره و رویا روئی با بومدین نمایند؟

گفت وشنودی با وزیر آموزش و پرورش

از : محمدعلی سفری

آقای وزیر کارشما، یک جایش لنگی دارد

وزیر آموزش وپرورش : ما«دایه»هستیم نه‌مادرودایه‌دلسوزتر‌ازمادر نیست!

سه ساعت نشستن پای صحبت وزیری که بیش از دیگر افراد مسئول دردولت بامردم سروکار دارد و لاجرم بیشتر در معرض انتقاد افکار عمومی است موجب میشود که در لابلای گفت وشنودها اینکه دراجرای این «مهمترین وخطیرترین وظیفه در دستگاه دولت» چه مشکلاتی وجود دارد، آگاه شویم. واین آگاهی راآقای دکتر احمد هوشنگ شریفی وزیر آموزش وپرورش بدست میدهد .

دراین پرسش وپاسخ درباره بسیاری مسائل مبتلابه مردم درسطح گسترده تعلیم وتربیت سخن بمیان آمد، اما همه آنها جواب قانع‌کننده نداشت وبهمین جهت:

- **بعضی از پاسخها احتمالا شما خواننده ارجمند را قانع میکند .**
- **پاره‌ای از آنها بمذاق خوش نخواهد آمد، چون مشکل باصطلاح معروف «این طرف میز و آن طرف میز» بین مردم ومسئولان در آموزش و پرورش مطرح است .**
- **تعدادی از پاسخها بگونه‌ایست که نه شما و نه مسئولان راراضی میسازد، چون بهرحال‌مسئله‌ایست مهم ودرعین حال اگر نگوئیم درد غیرقابل علاج ، محققا صعب‌العلاج است .**
- **وبالاخره در نهایت به معدودی پاسخها برمیخورید که وزیر همواره لبخند به لب آموزش و پرورش خودش هم ازآن راضی نبود .**

گفتگو برسر رفع نیاز تحصیلی هفت میلیون و ششصد هزار شاگرد مدرسه است که بیش از ۲۸۸ هزار عضو وزارت آموزش وپرورش مسئول آن هستند : برنامه ریزی، ایجاد هم‌آهنگی وسپس اجرای برنامه روی جنین کار بزرگ بلاشک مسائلی بوجود می‌آورد که در این گفتگو وزیر مسئول، حرفهایش را زده پیشنهاداتش را داده ومشکلاتش را مطرح کرده است وامید دارد مردم بادانستن واقعیت‌ها اورا یاری کنند. وحال این شما واین حرفهای وزیر آموزش وپرورش .

احمد هوشنگ شریفی

عظمت کار فوق‌العاده است . یعنی بنظر من صرفنظر ازهرباصطلاح فضاوتی که ممکن است بشود ، دستگاه آموزشی کشور بطور کلی دستگاهی است که از نظر آینده هرکشوری مهم‌ترین وظیفه رابعهده دارد و این دستگاه باید که برنامه ریزی دقیق بکند یعنی برای برنامه‌ریزی عواملی باید در اختیار داشته باشد و امکاناتی هم در اختیارش باشد که برنامه‌ریزی را بنحو احسن اجرا بکند . البته هیچ کشوری درحال حاضر سراغ ندارم که دستگاههای آموزشی‌شان بنحو کمال مطلوب بتوانند عمل بکنند چون اصولا دستگاه‌آموزشی طبیعتش درحقیقت‌کمی‌محافظه‌کاری است زیرا با انسانها سروکار دارد و تغییر عادت دادن این انسانها کمی دشوار است . چون انسان ماشین نیست که فرض‌کنیم خیلی سریع یعنی خلق‌الساعه‌هرچه بخواهیم فوری اجرا بشود معمولا اگر کاملا مطالعه نشود ممکن است که با مشکلاتی مواجه گردد . بهرحال‌من،وظیفه دستگاه خودمان یعنی دستگاه وزارت آموزش و پرورش ایران‌را آنهم دردوران تحول سریع که با آن روبروهستیم این میدانم که ماباید کاری بکنیم. البته بتنهائی قادر نیستیم یعنی باید این‌جاذکر بکنم موقعی کمیگویم بتنهائی قادر نیستیم یعنی من و همکارانم - ازکوچکترین پستش که بگیرید تا بالاترین‌پستش - بتنهائی قادر نیستیم این برنامه را پیاده بکنیم مگر اینکه‌مردم همکاری کنند. اگر مشارکت مردم نباشد ، اگرتمام دستگاهها باماهمکاری نکنند توفیق پیدا نمی کنیم چون وظیفه ما انسان‌سازی است انسانی که ایرانی باشد . کیست که بوظایف ملی و میهنی و جهانی‌اش آشنائی داشته باشد و تنها به کسب علم اکتفا کند وبگوید به‌کسب‌تکنولوژی نمی پردازد . سوای این‌دومعنویت راهم درنظر میگیرد یعنی بهرحال باید بنابر ضرب‌المثل قدیمی«عالم شدن چه آسان‌آدم‌شدن‌چه مشکل» در حقیقت وظیفه ما تنها آموزش نیست ، پرورش هم بدنبالش‌هست، پرورش آن قسمت انسان شدنش است یعنی انسان واقعی باربیاوریم این هدف بزرگ ما است . ماباید برای رسیدن به این هدف که در حقیقت خودش آغاز تمدن بزرگ است ، تلاشهای همه‌جانبه بکنیم و همانطوریکه گفتم بتنهائی یعنی اگر تصور بشود که همکاران من در سطوح‌مختلف‌بتوانند بتنهائی این‌بار عظیم را باصطلاح آنگونه کمباید وشاید بمقصد برسانند گمان نکنم صحیح باشد . بلکه باید همه همکاری نمایند ، همه مردم همانطوریکه خودتان گفتید ما با تمام مردم سروکار داریم بنابراین باید بتوانیم پدر مادرها را قانع بکنیم . پدر مادرها را روشن بکنیم که با ماهمکاری بکنند . همکاری هایشان این نیست فرضا .... خیلی (صریح) بگوئیم‌پول بدهند، زمین بدهند، این نیست ، چون خیلی بالاتر از این است . همکاری هایشان این است که واقعا درد آموزش و پرورش‌راحس بکنند و فقط تصور نکنند که فرزندشان را اگر آورده‌اند و به مدرسه‌ای سپرده‌اند دیگر مسئولیت آنهااز بین رفته‌چون ممکن است چند ساعت درهفته یک کودک دراختیار ما باشد اما قسمت اعظم ساعات‌دیگرش پیش پدر و مادر است‌وآنچه که مادر سر کلاس به او یاد میدهیم ، بخصوص آن‌قسمت‌هائی که جنبه معنوی دارد درست باشد میهن دوست باشد و یا باو بگوئیم اینکار را بکن، اینکار را نکن ، فرض کنیم بگوئیم این کار را نکن ، بعد در خارج ازمدرسه ببینید که این کاررا می‌کنند. فی‌المثل بگوئیم تبعیض نباشد ، بعد ببینند که تبعیض‌هست‌درخارج از مدرسه ببینید این حرفهائی را که در مدرسه زدیم و این اصولی که فرضا به آنها آموختیم ، پدرو مادرخواسته یا ناخواسته خلاف آن را انجام‌میدهند،یا اینکه همسایه‌شان عکس‌آنرا انجام میدهداینجاست که طبعا میگویند اینها یک چیزی نیست که باید یادگرفت‌و بلکه فقط اینها را باید گفت‌و دیپلم را گرفت ، مدرک را گرفت و موقعش‌از این ستون به آن ستون فرج است ولی اگر ما بتوانیم وسیله‌ای فراهم بکنیم که پدر و مادرها به آن وظیفه در حقیقت انسانی خودشان آگاه بشوند و در حقیقت آنها ما را بعنوان دایه حساب بکنند نه بعنوان مادر ، که ما دلسوزتر از مادر نمیتوانیم باشیم .

ما اگر بتوانیم وسایلی فراهم بکنیم ، فرض کنید انجمن‌های خانه و مدرسه را که‌آنطوریکه باید و شایدبه معنای‌واقعی‌اش تشکیل بدهیم ، از طریق‌رسانه های گروهی بتوانیم این‌تبادل افکار را ایجاد بکنیم کلی پیشرفت کرده‌ایم .

در رسیدن به آن هدف‌نهائی این هم البته کار یکسال و دو سال نیست . ماشین نیست که پیچ و مهره‌اش راسفت بکنیم. مدتها طول میکشد ، یک نسل طول می‌کشد ، دو نسل طول میکشد، ولی بهرحال باید این را انجام بدهیم چون این‌هدف ماست، انسان ایرانی هدف ماست . بنظر من درحقیقت چکیده اصول انقلاب شاه و ملت همین است که انسان ایرانی بتمام معنا بسازیم که‌هم عالم باشد و هم انسان‌باشد . مشتاق آخرین‌پدیده‌های علمی، آخرین پدیده‌های تکنولوژی باشد بموقع بتواند از آنها در راه خوب استفاده بکند .

نارضایی نسبی لازم است

★ میگویم با اظهارتشکر از جواب جامعی که به پرسش اولم دادید ، سئوال دوم را اینطور مطرح می‌کنم : ضمن قبول این مطلب با توجه بفرمایشات شما نسبت به توان شخص خودتان ولی خواه ناخواه این خبر را هم شما دارید‌و هم دستگاهتان که وزارت آموزش‌و پرورش بطورکلی از جمیع جهات هنوز نتوانسته آن وظیفه‌ای که مردم انتظار دارند از عهده برآیدو شاید براساس آنچه خودتان الان گفتید میتوان استنباط کرد آن چیزی که خودتان دلتان میخواهد ، هنوز نیست و وقتی شما این استنباطرا داشته‌باشید ایکار بکجایش لنگی دارد بکجایش حداقل «کمکاری» دارد. ممکن است بفرمائید کجاست‌و راه‌حلش‌چیست؟

● موضوع «کمکاری» مکر نمیکنم باشد البته دراینکه گفته شد چه بنظر من و چه بنظر مردم‌به کمال مطلوب‌نرسیده‌ایم، این عین‌حقیقت‌است‌و هیچوقت هم گمان نکنم‌که به‌کمال‌مطلوب برسیم . نه در ایران و نه‌در جای دیگر چون بنظر من اگر روزی برسیم به یکجائی که فرض کنید کمال مطلوب‌است، آنروز روز درجا زدن ماست وروز افول‌مان‌است . بنابراین در هر مرحله‌ای‌که پیش‌برویم، خود این پیشرفت مستلزم این است که توقعات جدیدی‌ایجاد بشود . کمال مطلوب ماافقش دورتر میشودوبنابراین همیشه این عدم رضایت ، اگر اسمش را عدم رضایت بگذاریم وجود خواهد داشت . منتها این‌عدم رضایت میتواند نسبی باشد . یک موقع این است که‌گروهی بهر چیزی ایراد میگیرند که این چرا اینطوری است .این می‌بایست اینطوری شده باشد هنوز نشده ، بنابراین عدم رضایت نسبی لازم است . نمیخواهم بعنوان اینکه خودم را تبرئه کرده باشم یا کاری‌را در این حد انجام داده باشم بگویم که رضایت همه راجلب کرده‌ایم ، نمیخواهم بگویم ، اگر یک روزی خدای نکرده رضایت کامل حاصل شود به کمال مطلوب رسیده‌ایم چون آن روز روزی است که ما صندلی باشد ، تخته باشد ، و امثال اینها ، اینها را باید حل کرد اگر هرجائی بتواند این کار را انجام بدهد . بیشتر انرژی‌هائی که در حال‌حاضر درحال هدر رفتن است در راه معلم‌ها با جان و دل زحمت نمی‌کشند ، یعنی در حقیقت خودش آمادگی برای تعلیم داشته باشد ، خودش تعلیم دیده باشد . معلمانی هستندکه با جان و دل دارندکار میکنند. یعنی به‌اصطلاح عامیانه دارند خودشان را میکشندکه‌کارشان را بخوبی انجام دهند .درست است که بعد از چندسال‌تجربه بدست می‌آورند ، بالاخره با این تلاشها جا می‌افتند ،ولی باز یک تعدادی ، «انرژیشان» از بین رفته و آن موقعی که باصطلاح جا می‌افتند ، دیگر آن نیروی قبلی را ندارند . خسته میشوند، آزرده‌میشوند و ازشان نمیشود آنطوریکه که باید و شاید استفاده کرد . لنگی اساسی ، حالا بگذریم که کمبودکلاس‌و کمبوداساختمان اینها چیزهائی است که باصطلاح ملازمه دارد با پیشرفت سریعمان‌که نتوانستیم خودمان‌را با آنها تطبیق‌بدهیم بعلل‌مختلف، یعنی نمیتوانستیم، یعنی درحقیقت‌همین‌کمبودهائی هم که داریم اگر اعتبار هم دراختیارمان بگذارند ، در ظرف یکسال قادرنیستیم کمبود سابق را جبران کنیم . اصلا مملکت امکاناتش اجازه‌نمیدهد، باندازه کافی همه امکانات را فراهم نماید وگرنه تمام کارها را باید خواباند ، یعنی‌مملکت راه نداشته باشد ، کشاورزی نداشته باشد تا بتوانیم کمبودهایمان را جبران کنیم . این هم صحیح نیست بهرحال از امکاناتی که هست باید به تناسب استفاده کرد تازه اگر راه نباشد ، دسترسی به آن پیدا نمی‌کنیم‌که معلم‌سرخدمتش برود. فرض کنید کشاورزی نباشد ، محصولش رانخواهیم داشت. کارخانه نباشد ، محصول نخواهیم داشت.تمام اینها البته همه باید باهم جلو بروند .

معلم برای معلم نداریم

★ میگویم دردهازیاد است و هرچه بگوئید کم‌گفته‌اید اما سئوال از شما که مسئول هستید این است : برای آینده چه فکری کرده‌اید ؟

● از نظر تربیت‌معلم‌میدانید که یک موقعی دانشسراها از بین رفته بودند . در چند سال قبل دومرتبه این دانشسراها ایجاد شد . ما در حال‌حاضر در دانشسراهای مقدماتی و راهنمائی معلمانمان را تربیت می‌کنیم و امیدواریم که در ظرف ۴ـ۵ سال آینده تعداد معلمی که تربیت می‌کنیم برای ابتدائی و راهنمائی درحدی باشد که لااقل‌هرسال‌احتیاجات آن سال را بتوانیم‌از محصول خودمان جبران کنیم . این‌که میگویم هرسال برای آن‌سال، چون کمبودهای سال‌های قبل را اگر بخواهیم جبران بکنیم مدت زیادتری طول می‌کشد . تربیت معلم البته وظیفه خیلی سنگینی است . کافی نیست که ما یک موسسه‌ای تاسیس کنیم و تابلوئی بالا ببریم و اسمش را بگذاریم «دانشسرا»و عده‌ای هم حالااز طریق‌مسابقه‌ورودی یا ازهر طریق که باشدبیاوریم آنجا به عنوان شاگرد و بعد از مدتی ، دو سال یا سه‌سال، اینها را بگوئیم که معلم‌شده‌اند و بیایند بیرون . دستگاه‌تربیت معلمان را باید تقویت کنیم و از آخرین پدیده‌های آموزشی باید استفاده بکنیم که درمدتی که در دانشسرا بسر میبرند ، واقعا تبدیل بشوند به معلم .

بقیه در صفحه ۳۷

وظیفه ما تنها «آموزش» نیست ، چون :

عالم‌شدن چه‌آسان

آدم‌شدن چه‌مشکل!

درکارآموزش وپرورش ، نارضایی نسبی لازم است و گرنه مغز ما متحجر میشود

برای رفع کمبود معلم حداقل ۴ـ۵ سال وقت لازم داریم

پیداکردن وزارت آموزش و پرورش کار مشکلی نیست ، چون از جمله معدود وزارتخانه هائی است که سالهای‌سال‌است‌سرجایش نشسته و اتاق وزیرهم همان اتاقی است که درگذشته هم بود .

دریک اجتماع سه‌نفری ،وزیر، نگارنده و مدیرکل روابط عمومی که این روزها جزء لاینفک‌واکثرهم ازنظر مطبوعات « لایتجسبک » وزارتخانه است بحث را آغازمی کنم منتهی در اینمورد «خوشرو » (مدیرکل روابط عمومی وزارتخانه) یاسالهای سال همکاری بامطبوعات خوشبختانه چنین نیست و ازجمله مدیران کل روابط عمومی است که همزبان مطبوعات رامیداند وهم زبان مقام وزارت ودیگر مسئولان وزارتخانه‌را . بهرحال‌سرصحبت را باوزیرآموزش و پرورش باز میکنم ومیگویم.

تشخیص با من نیست

درزمینه این گفت و شنودی که درخدمتتان دارم ، سعی بر این است که بهره‌ای بدهیم به خلقی که مشتاق هستند ازجانب شما مطالبی بشنوند و همچنین مشتاق هستند که از جانب ما نوشته هائی ببینند که بدردشان بخورد . بنابراین پاسخ هایی که خواهید فرمود ، قهرا باید رفع نیاز این مردمی را که خیلی از دستگاه شما پرسش دارند و بحق هم پرسش دارند، بکند واگر مردم به همه پاسخ‌ها نرسند ، حداقل مقدار زیادی از این پرسش‌ها را پاسخ بشنوند . سئوال مربوط است به آموزش و پرورش وروابط شما بامردم . استنباط اینست که شما درجمع وزرای کابینه به چند دلیل اولین هستید . یکی از نظر تعداد مردمی که باشما سروکاردارند ، چون اگر رقم‌متوسط بگیریم درهرخانواده یک یادونفر فرزندان دانش‌آموز دارد ، بنابراین خانواده‌ای‌نیست که گرفتار شما نباشد ، و از جهت دیگر تعداد افرادی که باشما کار میکنند یا وابسته هستند و یا پیوسته ، یعنی موسسه‌ای در مملکت نداریم که این تعداد عضو داشته باشد . و به این اضافه میکنم که شما بهرحال بارسنگین اداره آینده مملکت هم بدوشتان است . یعنی درحال حاضر اگر شما افرادی را آموزش و پرورش ندهیدکه برای نسل آینده بتوانند باری از دوش این مملکت بردارند خواه ناخواه مقصرید ، پس با توجه به این سه عامل عظمت کار شمادرک میشود ، گواینکه من از حدود سی سال پیش یعنی از زمانی که دردانشگاه حقوق باهم درس میخواندیم با شما آشنا هستم اما مردم این شناسائی را ندارند و لذا نخستین سئوال را این‌طور شروع میکنم :

شما بادرنظر گرفتن این عظمت کار آیا توان لازم را برای بردن این بارسنگین در وجودتان احساس‌میکنید یاخیر؟

● جواب به این سئوال‌قدری مشکل است، چون اگر بگویم که توان این کاررادارم ، ممکن است حمل برخودستائی شود و اگر بگویم توان ندارم ، بگویند چرا اینجا نشسته‌ای. بنابراین‌تشخیص توان ، گمان میکنم با من نباشد که بگویم این توان را دارم یا ندارم . این تشخیص با فرمانده مملکت است که در مورد همه ماتصمیم میگیرند که فردی توان کاری راداردیانداردو و به این جهت جواب این خواهد بود که تاموقعی که در این پست باشم و چون شاهنشاه امر فرمودند که دراین پست باشم بنابراین قاعدتا باید توان درمن‌باشد که در این‌جا باشم، چون روزی که توان نداشته باشم مسلما بدانید باید شخصی‌که توان بیشتری داشته باشد درجای من قرار بگیرد و به این جهت‌که همینطورهم خودتان تذکر دادید

چهارم اردیبهشت

فرخنده‌روز تاجگذاری
اعلیحضرت رضاشاه کبیر
وپنجاهمین سال پرافتخار
سلطنت دودمان پهلوی
را به پیشگاه شهریار محبوب ایران
شاهنشاه آریامهر
تهنیت عرض می نمائیم

ویتانا

نیروی دریائی شاهنشاهی

آگهی استخدام
«اعزام به‌خارج»

نیروی دریائی شاهنشاهی برای تکمیل کادر درجه داری خود تعدادی داوطلب بامدرک‌قبولی سوم‌متوسطه‌یا«پایان دوره راهنمائی» استخدام وپس ازموفقیت درآزمایشات جهت طی دوره بخارج‌ازکشور اعزام مینماید .

داوطلبینی که سن آنها بین ۱۵ تا ۲۰ سال تمام می باشد می توانند همه روزه با در دست داشتن آخرین مدرک تحصیلی و اصل شناسنامه و یک‌قطعه عکس ۴×۳ بمعاونت پرسنلی نیروی‌دریائی شاهنشاهی واقع در طهران خیابان سپهبدزاهدی‌بالاتر ازبیمارستان‌آپادانا (مدیریت استخدام)و یا به‌پایگاه ها و نمایندگی های نیروی دریائی شاهنشاهی در شهرستان های بندر پهلوی . خرمشهر . بندرعباس . بوشهر . کرمانشاه . رضائیه . اصفهان . مشهد یزد . زاهدان . کاشان . شیراز . کرمان مراجعه نمایند م‌الف ۱۱۳۴۱

بیمه ایران

آگهی استخدام

شرکت سهامی بیمه ایران به تعدادی ماشین‌نویس لاتین ورزیده (زن) احتیاج دارد که از طریق مسابقه‌و مصاحبه انتخاب خواهند گردید داوطلبانی که واجد شرایط زیر باشند:

حداقل تحصیلات : دیپلم کامل متوسطه .
حداکثر سن: ۲۵ سال.

انجام خدمت یا معافیت از خدمات اجتماعی زنان میتوانند با در دست داشتن فتوکپی مدرک تحصیلی - دوقطعه عکس وعین شناسنامه عکس‌دار و یک برگ فتوکپی آن تا هجدهم اردیبهشت سال جاری باداره کل کارگزینی شرکت واقع در خیابان سعدی شمالی مراجعه وثبت‌نام نمایند. م‌الف ۲۳۹۸

شرکت سهامی بیمه ایران

اقتصادی

طی یازده ماهه اول سال گذشته

۹۰۰ میلیون بطری نوشابه بفروش رفت

★ بیشترین رشد درآمد مالیاتی دولت در دریافت عوارض شماره گذاری اتومبیل بود .
★ ۷٫۶ میلیارد ریال افزایش بنزین عاید دولت شد

در یازده‌ماهه‌اول سال‌گذشته ادارات امور اقتصادی‌ودارائی در تهران‌و شهرستان‌ها‌ازبابت پنج درصدارزش اتومبیل های داخلی رقمی‌بیش‌از دومیلیارد و ۷۹۹ میلیون ریال عوارض وصول‌کرده‌اندکه‌این‌رقم نسبت به مدت مشابه در سال ۵۳ با ۵۴ درصد رشد ۹۸۵ میلیون‌و ۴۹۹ هزار ریال افزایش داشته است . بعلاوه از بابت پنج درصد ارزش اتومبیل های وارداتی نیز دریازده ماهه‌سال پیش چهار میلیارد و ۹۵۴ میلیون و ۴۰۵ هزار ریال عوارض وصول شده است .

بررسی آمار وصولی‌مالیات در یازده ماهه سال ۵۴ نشان می‌دهد ،ادارات امور اقتصادی و دارائی در تهران وشهرستان ها در این مدت مجموعا ۹۳ میلیارد و ۹۶۵ میلیون و۳۵۸ هزارریال‌مالیات های غیر مستقیم وصول کرده‌اند .

از این رقم ۳۸ میلیارد و ۶۵۲ میلیون و ۵۷۴ هزار ریال اختصاص به دریافت‌حقوق گمرکی و ۲۷ میلیارد و ۲۸۹ میلیون‌و۴۹ ۱هزار ریال‌مربوط به اخذ سود بازرگانی کالا و اجناس‌وارداتی‌از سوی‌گمرک ایران بوده است .

میزان افزایش‌سود بازرگانی و حقوق گمرکی در پایان‌بهمن ماه‌سال پیش نسبت به مدت مشابه در سال ۵۳ بیشتر از ۲۱ میلیاردریال برآوردگردیده که این رقم تقریبا یک چهارم وصولی سال پیش تر از آن میباشد .

بموجب‌آمار وصولی‌مالیات ها در یازده ماهه سال پیش ، هفت میلیارد و ۶۲۰ میلیون ریال‌ازفروش‌بنزین ،سه‌میلیارد و ۷۹۰ میلیون ریال ازفروش نفت گاز و دو میلیارد و۵۴۶ میلیون ریال از فروش نفت سفید ، و یک میلیارد و پنج میلیون ریال بابت فروش نفت کوره و همچنین از فروش سوخت هواپیماها ۲۴۸میلیون ریال عوارض وصول شده است .

تولید نوشابه

مطابق آمار منتشر شده از طرف وزارت امور اقتصادی‌و دارائی از فرآورده های‌الکلی دو میلیارد و ۳۴۰ میلیون و ۵۲۰ هزار ریال و ازفرآورده های غیرالکلی (نوشابه ها) ۴۵۰ میلیون‌و۶۱۷ هزار ریال وصول شده‌است .

باین ترتیب در یازده ماهه سال‌پیش‌باوصول ۴۵۰میلیون ریال عوارض‌تولیدنوشابه‌های غیر الکلی‌میزان‌تولید وفروش آنها در مدت مورد بحث‌بیش از ۹۰۰ میلیون بطری در تهران و دیگر شهر های کشور بوده‌زیرا وزارت امور اقتصادی و دارائی از تولیدو فروش هر بطری نوشابه غیر الکلی نیم ریال عوارض‌دریافت میکند .

بموجب آمار فوق مالیات اتومبیل در یازده ماه سال۵۳ که یک میلیارد و ۵۷۴ میلیون و ۱۵۰ هزار ریال بوده در سال ۵۴ بالغ بریک میلیارد و ۸۴۲ میلیون و ۶۷۵ هزار ریال گردید .

در این مدت همچنین ۳۷ میلیون و ۹۶۳ هزار ریال از بابت ده درصد حق اشتراک تلفن های خودکارشهری ۲۴۰ میلیون و ۹۲۰ هزار ریال مالیات از فرآورده های‌معدنی باستثنای‌مواد‌نفتی وصول‌شده است

در این مدت فقط وصولی تولیدوفروش صفحات‌گرامافون کاهش داشته که درصد کاهش آن بیش از ۸۸ درصدنسبت‌به مدت مشابه سال ۵۳ بوده است .

میزان مالیات وصول شده در یازده ماهه سال ۵۴ از بابت تولید و فروش صفحه گرامافون دومیلیون و ۷۲۰ هزار ریال بوده در حالی که رقم‌وصولی‌مالیات تولیدصفحه گرامافون در سال ۵۳ از ۲۳ میلیون ریال نیز بیشتر بوده است .

کاهش صفحه‌موزیک

کارشناسان‌و مقامات‌مسئول وزارت امور اقتصادی و دارائی کاهش وصولی فوقرا به علت پائین آمدن سطح تولید صفحه گرامافون میدانند و اضافه میکنندعرضه نوارموزیک بصورت کاست ،خرید صفحه گرامافون رابشدت کاهش‌داده وکارخانجات‌موجود باکمترین تولید کار میکنند .

این کارشناسان یادآور می شوند میزان تولید صفحه گرامافون که در یازده ماهه سال ۵۴ حدود ۲۷۲ هزار ریال بوده تقریبا حدود د و میلیون کمتر از سال پیش از آن بوده است

براساس آمار وصولی‌وزارت امور اقتصادی‌ودارائی‌بیشترین رشد وصولی مالیات های غیر مستقیم اختصاص بدریافت پنج درصد و ده درصد ارزش اتومبیل های تولید داخلی و وارداتی داشته که رقم رشد آن ۲۱۲ درصد بوده است .

پشم گران شد

★ زمینه این کالا در بازار کم است

قیمت انواع پشم‌خارجی در این هفته ترقی کرد و زمینه بعضی از اقلام ان کم شد .

خبرنگار ما مینویسد : قیمت پشم در بورس‌های‌مهم جهان ۱۰ تا ۱۵ درصدترقی کرد و قیمت پشم سفید نیوزیلندی به کیلویی ۳٫۲۵ تا ۳٫۴۰ دلار رسیده است. درصورتیکه‌قیمت‌این‌محصول در ایران تا این هفته همچنان ثابت مانده و حتی نرخ بعضی از پشم‌های محصول خارجه و داخله قریب ۵درصد هم تنزل‌کرده بود. این هفته قیمت انواع پشم خارجی نیوزیلندی و آرژانتینی حدود ۵ درصد ترقی کرده و زمینه بعضی ازارقام ان کم شده است و بهمین جهت قیمت پشم نیوزیلندی سفید در تهران‌به کیلویی ۲۸۰ تا ۳۰۰ ریال رسیده است .

یکی از بازرگانان علت کمبود زمینه پشم را بیشتر ناشی از مدت توقف‌کشتیها در بنادر ومشکلات‌ترخیص از گمرکات میداند.

این بازرگان گفت : یک پارتی پشم خریداری شده‌از نیوزیلند بعد از ۴ ماه‌معطلی ودرانتظار نوبت بودن در بندر بوشهر تخلیه شد و در ۲۰ اسفند ماه گذشته کلیه عوارض و حقوق گمرکی آن پرداخت گردید ولی هنوز از گمرک بوشهر ترخیص نشده است.

اقتصاد جهان

بازار بین‌المللی لوزاکا

توکیو ـ یونایتدپرس ـ دوازدهمین بازارمکاره تجاری بین‌المللی دیروز در لوزاکا باشرکت ۱۳۵۳ کمپانی از ۳۹ کشورگشایش یافت. جمهوری خلق چین نیز درنمایشگاه که تا۶ماه ادامه خواهد‌داشت شرکت جسته‌است.

از اتومبیل برقی‌جدیدالاختراع آمریکایی تا کالاهای ساخته شده از عاج ازجمهوری خلق چین دراین بازار مکاره بنمایش‌درآمده است.

مقام‌های نمایشگاه بین‌المللی پیش بینی می کنندکه حدود یك میلیون وچهارصد هزار نفر از نمایشگاه بین‌المللی لوزاکا دیدن خواهند کرد.

درخواست عضویت چین

جاکارتا ـ آسوشیتدپرس ـ دولت پاکستان خواستار شد جمهوری‌خلق‌چین‌بعضویت بانك‌توسعه آسیایی پذیرفته شود.

وزیر دارایی پاکستان موضوع رادر دومین روز نهمین کنفرانس بانك‌توسعه آسیایی که‌در پایتخت اندونزی تشکیل‌گردید عنوان‌کرد. وزیر دارائی پاکستان گفت دولت‌او مطمئن است‌بایدپذیرفته شدن چین به‌عضویت بانك‌توسعه آسیایی بانك‌به مراتب‌و بیش‌از پیش تقویت خواهد شد.

افزایش بهره

لندن ـ آسوشیتدپرس ـ بانك انگلستان نرخ بهره‌حداقل خودرا به‌میزان یك‌درصد افزایش داد. سخنگوی بانك‌انگلستان گفت: افزایش یك‌درصد، بمنظور جلوگیری ازکاهش ارزش برابری لیره استرلینك صورت گرفته‌است. پوند انگلیس‌درهفته هاوروزهای اخیر پیوسته ازناحیه دلار آمریکایی‌زیر فشار قرار داشته وباترقی ارزش دلار به همان‌نسبت پوند انگلیس تنزل‌داشته‌است.

خروج از لیست سیاه

لندن ـ آسوشیتدپرس ـ کمپانی انگلیسی «لیلاند» تائید کرد که کشورهای عربی تحریم شش ساله خودعلیه لیلاند رابرطرف ساخته‌اند.

سخنگوی لیلاند دریك کنفرانس مطبوعاتی گفت: اولین پارتی فروش لیلاندبه‌کشورهای عربی کامیون‌و ماشین‌های لندرور ورنج‌رور خواهدبود.

صاحبنظران اقتصادی درلندن‌در پی خارج‌شدن نام لیلاند از لیست سیاه اعراب اظهارنظر کردند که ازین پس فروش سالانه لیلاند تاحدود ۱۰۰میلیون لیره استرلینك افزایش خواهدیافت.

انشعاب آب ۲ ماهه‌داده‌میشود

مدت نصب‌انشعاب اب به ۴۰ روز تا دو ماه افزایش یافت و مقامات مسئول‌گفتند مشکلات کارگری درافزایش مدت‌نصب انشعاب‌آب موثر است .

خبرنگار ما اضافه میکند: در یکی دو ماهه اخیر سال گذشته شهرداران تهران از سازمان آب منطقه‌ای تهران درخواست کرد که بعلت خرابی هوا که بالمال مانع از آسفالت کاری است، تا ابتدای سال ۲۵۳۵ از دادن انشعاب آب خودداری شود تا خیابانها و کوچه‌هابرای نصب لوله تخریب نشود .

سازمان آب تهران نیز براساس این درخواست ، در یکی دو ماهه اخر سال ازدادن انشعاب‌آب‌خودداری کرد واز ابتدای سال‌جاری شروع به‌دادن انشعاب‌نمود. مدت دادن انشعاب آب از تاریخ تسلیم تقاضا و پرداخت هزینه‌های لازم به سازمان آب منطقه‌ای تهران قبلا حدود بیست روز بود که حالا حداقل به دو برابر افزایش یافته است .

۲۰۰ تن برگه بخارج فروخته‌شد

۲۰۰ تن برگه زردآلو با ایالات متحده آمریکا و چند کشور اروپایی مورد معامله قرار گرفت

قیمت برگه فروخته‌شده به کشورهای اروپایی هرتن حدود ۸۰۰ دلار و باایالات متحده هرتن۱۰۰۰دلار بوده است. علت بالابودن قیمت برگه مورد معامله باامریکا، مرغوب بودن آن میباشد. چون امریکائیهااصولا خریدار برگه زردآلو درجه یک و ممتاز می‌باشند و بهمین‌جهت قیمت کلیه برگه‌های مورد معامله با کشور مذکور بیش‌از سایر کشورها بوده است .

یک بازرگان بخبرنگار ما گفت : در اواخر سال گذشته پیش‌بینی میشد که مقدار موجودی برگه کمتر از یکهزار تن باشد، درصورتیکه بعد از فروش‌های اخیر، شایع است در حال حاضر قریب یکهزار تن از محصول برگه باب صادرات موجود است.

بقرار اطلاع قرار است امروز یا فردا ضمن‌فروش مقداری خشکبار به‌هیات بازرگانی عراق، مقداری برگه زردآلو نیز با هیات مذکور مورد معامله قرار گیرد.

۱۲ هزار طرح عمرانی

بوسیله مرکز انفورماتیك سازمان‌برنامه کنترل میشود

امروز اعلام شد اجرای۱۲ هزار طرح عمرانی را مرکز انفورماتیک سازمان برنامه و بودجه کنترل میکند و برای نظارت در اجرای این طرحها سازمان برنامه تمام دستگاه های اجرائی طرحهای عمرانی را مکلف ساخت ، سه‌ماه یکبار گزارشی از درصد کارهای اجرائی و میزان هزینه نسبت به پیشرفت کار تهیه و دراختیار مرکز انفورماتیک این سازمان قرار دهند.

درمرکز انفورماتیک‌سازمان برنامه بااستفاده از تجهیزات و ماشینهای الکترونیکی گزارشات خلاف واقع کشف میگردد .

مرکز انفورماتیک سازمان برنامه هم‌اکنون بررسیهائی را پیرامون قیمت پایه،پیشرفت اجرای طرحها و میزان اعتبار هریک از طرحهای عمرانی آغاز کرده که‌این آمار و ارقام پس از تکمیل مبنای کنترل طرحهای عمرانی قرار خواهد گرفت .

تاکنون‌بررسیهای مربوط به پروژه‌های راهسازی ، خانه سازی و سدسازی تکمیل شده وکنترل این پروژه‌ها به‌آسانی میسر است. هدف از ایجاد مرکز انفورماتیک در سازمان برنامه جلوگیری از هزینه‌های غیرضروری است . براساس برنامه‌ای که تنظیم شده کنترل و نظارت براجرای طرحهای عمرانی در برنامه‌عمرانی ششم درمقیاس وسیع‌تری گسترش داده‌خواهد شد.

افتتاح نمایشگاه جواهرات ملبوس چک اسلواکی در تهران

طی مراسمی که در باشگاه سفارت چسسلواکی در تهران برگزار شد نخستین نمایشگاه انفرادی جواهرات ملبوس چك‌اسلواکی گشایش یافت. در این مراسم سفیر چك‌اسلواکی در دربارشاهنشاهی، وابسته ها و اعضای این سفارت شرکت‌داشتندو طی آن نطقی باین شرح ایراد گردید :

خانمها و آقایان

بسیار خوشحالم که دعوت ما را پذیرفته و به من این افتخار را ارزانی داشته‌اید که بمناسبت گشایش رسمی نخستین نمایشگاه انفرادی جواهرات‌ملبوس‌چك‌اسلواکی در تهران بشما خوشامدبگویم.

ششصدسال‌پیش شیشه‌گران شمال بوهم آتشی را که در دل نخستین کوره بلورسازی زبانه کشید شعله‌ورساختند . آتشی که تا امروز خاموشی در آن راه نیافته، ودرروزگار ما به مظهر و سمبلی برای سنت پرآوازه بلور «یابلونک» تبدیل شده است .

بخش بزرگی از جواهرات یابلونک همواره صادر شده است. با گذشت زمان بازار های این صادرات ، از هرسو گسترش یافته‌اند بطوریکه امروز قاره‌های سراسر جهان را دربر میگیرند . توسعه تولید اشیاء زینتی هموارمکار اسانی نبوده بلکه بکرات بحران‌ها و آشفتگی‌های متعددی را پشت‌سر گذاشته است. شرایطی که طی سی سال گذشته بر چك‌اسلواکی حکمفرما بوده نواخت زندگی را درجامعه‌ما دگرگون ساخته و به موازات آن شیوه تولید محصولات یابلونک را نیز عوض کرده است . کارگاه های کوچک دیروز جای‌خود را به کارخانه‌های مدرنی داده‌اند که اکنون وجودشان نشانه‌ای از برومندی این شاخه از صنایع است . درحال حاضر نزدیک به ۳۰ هزار نفر در صنعت جواهرسازی چك‌اسلواکی به‌کار اشتغال دارند.

«یابلونکس» که نام شرکت صادراتی و بازرگانی خارجی موسسه فوق‌الذکر است صادرکننده انحصاری تمام محصولات صنعت جواهر سازی چك‌اسلواکی و یکی از بزرگترین موسسات صادرکننده جواهرات در سراسر جهان است. برنامه وسیع‌صادراتی این موسسه تمام انواع جواهرات ملبوس از قبیل جواهرات بلورین و فلزی ، رشته‌ها ومهره‌های بلورین ، دکمه‌های بلور و فلزی ، سنگ های بلورین ، تزئینات درخت کریسمس، گل‌ها و میوه‌های مصنوعی، اقلام‌مذهبی وانواع رشته‌های تسبیح و غیره را دربر میگیرد. تعداد طرحهای ثبت‌شده محصولات یابلونکس تاکنون از ۲۵۰ هزار پارچه تجاوز کرده و تولید سالانه طرحهای جدیدآن در سالهای اخیر بالغ بر ۲۰ هزار پارچه بوده است . زیبائی این محصولات درحدی است که ستایش همگان را برمی‌انگیزد. امیدوارم حتی بخش کوچکی از مجموعه عظیم جواهرات ما که امروز در این نمایشگاه عرضه میشود علاقه شما را جلب کند و این اعتقادرا مستحکمتر سازد که کمال و ارزشهای جواهرات یابلونکس ازجنبه‌معیارهای زیبائی‌شناسی غیرقابل انکار است .

مبانی‌توسعه‌روابط ثمربخش دوجانبه میان کشورهای ما تاکنون در فرصت‌هائی که مقامات عالیمقدار ایران و چك‌اسلواکی با یکدیگر دیدار و مذاکره کرده‌اند، قوام یافته است. تردیدی‌نیست که‌گشایش نمایشگاه حاضر نیز به‌پیشرفت اشتهار ، کوششهائی که در راه‌توسعه بازهم‌بیشتر دررو ابط دوکشور ما صورت میگیرد کمک خواهد کرد.

خانمها و آقایان ، اجازه می‌خواهم که‌گشایش نمایشگاه را اعلام کنم و از شمابخاطر توجه‌محبت‌آمیزتان‌سپاسگزاری نمایم .

گوشه‌ای از مراسم گشایش نمایشگاه جواهرات ملبوس چکسلواکی در تهران . در عکس سفیر چکسلواکی در دربار شاهنشاهی و عده‌ای از اعضای این سفارت دیده میشوند.

نیم قرن شاهنشاهی دودمان افتخارآفرین پهلوی را شادمانه جشن می‌گیریم و بهمراه آن صمیمانه‌ترین سپاس را به پیشگاه مبارک شاهنشاه آریامهر تقدیم میداریم

شهردار جلفا ـ برات ناصری

اطلاعیه‌سازمان حفظ‌نباتات وزارت کشاورزی و منابع طبیعی

باغداران گرامی

پیرو آگهی قبلی در مورد رعایت اصول باغبانی وبه زراعی در حفاظت درختان میوه اطراف تهران و انجام سمپاشی پیش بهاره اینك توجه شمارا در مورد اولین سمپاشی بهاره درختان میوه علیه آفاتی نظیرکرم سیب«لیسه سیب» سپر دارینفش ـ سپرد اروای ـ رشته ها ـ کنه ـ سوسکهای پسوستخوار وچوبخوار وسرخرطومی گیلاس به‌نکات ذیل جلب می‌نماید .

۱ـ درنواحی دشت مانندشتهارد ـ ملارد ـ شهریار ـ ورامین ـ ری و گرمسار اولین سمپاشی بهاره روی کلیه‌درختان میوه یك هفته الی ۱۰ روز پس ازریختن گلبرگهای بایکی از سموم‌فسفره‌تماسی ویانفوذی توصیه می گردد در مورد هلومراقبت شود که از مصرف سموم‌و تهیه آنها خودداری گردد .

در نقاط آلوده به سفیدك سیب و هلویك سم قارچ‌کش غیرنفوذی نیز بایستی به سموم فسفره اضافه شود .

۲ـ درنواحی سردسیر مانند شمیران ـ کرج ـ نواحی شمالی تهران ـ جاجرود رودهن وجنوب دماوند اولین سمپاشی بهاره روی کلیه درختان‌میوه ۱۰الی ۱۵ روز پس از ریختن گلبرك های درختان سیب بشرح مذکور دربند یك توصیه می‌گردد .

۳ـ در نواحی کوهستانی مانند طالقان ـ گچسر ـ شمشك ـ لواسانات وپخش شمالی‌دماوندو فیروزکوه ـ اولیه سمپاشی بهاره ۱۵ الی ۲۰ روز پس از ریختن گلبرگهای درختان سیب بشرح مذکور دربندیك ضروری است .

نظر باینکه در مناطق یاد شده در بند ۳ علاوه برسفیدك سیب کاهی بیماری لکه سیاه سیب نیز مشاهده میگردد لذا بایستی یك سم قارچ‌کش نفوذی نیز به محلول حشره‌کش توصیه شده اضافه گردد درخاتمه توجه باغداران گرامی‌را به اطلاعیه های منظمی که‌دراین زمینه از طریق‌جراید ورادیو تلویزیون ملی ایران انتشار خواهد یافت جلب نموده‌و به اطلاع میرساند که کارشناسان سازمان حفظ‌نباتات درتمام‌مناطق‌کشور آماده توضیح وراهنمائی باغداران عزیز در موارد فوق‌الذکر می‌باشند .

م الف ۲۳۶۷

جاده چالوس

بقیه از صفحه ۵

با مشکلاتی بمراتب بیشتر روبرو خواهیم شد

البته در مواقع اضطراری اگر مردم احتیاج به پزشک و کمکهای دیگر داشته باشند بیاری‌شان می رویم و تا حد امکان از کمک به آنها کوتاهی‌نمی‌کنیم . بین دزدبند و چالوس مردم میتوانند از ماشینهای اداره راه استفاده کنند اما حق‌استفاده ازوسایط نقلیه شخصی ندارند . اما از دزدبند تا چالوس که۴۲ کیلومتر مسافت دارد امکان عبور و مرور بهیچوجه‌وجود ندارد و مردم باید پای پیاده این مسافت را طی کنند .

انفجار با دینامیت

آمل ـ خبرنگار اطلاعات : کوه « قلابن » واقع در جاده هراز که ریزش قسمتی از آن درروز سیزدهم‌فروردین ماه گذشته ۵ نفر سرنشینان یک اتومبیل‌ژیان را به‌هلاکت رساند ، ظرف چند روزآینده بادینامیت منفجر میشود . این اقدام که توسطماموران‌اداره راه و ترابری مازندران وبا نظارت کارشناسان وزارت‌راه صورت خواهد گرفت تاحدود زیادی از ریزشهای احتمالی آینده در این منطقه‌جلوگیری خواهد کرد .

تاریخ عملیات قبلا به‌اطلاع عموم خواهد رسید و جاده هراز تا پایان ریزش برداری کامل بسته خواهد بود . در حال حاضر دو صخره بزرگ نامتعادل در بالای کوه«قلابن» قرار دارد و چون احتمال دارد هرلحظه سقوط کند انفجار آنها نیز در برنامه قرار گرفته است .

از روز پنجشنبه گذشته (دوم اردیبهشت) عملیات دیوارسازی ، احداث گالری و سدسازی وسیله شرکت راهسازی « لیاشر » درجاده هراز آغاز شد . گفته میشود برای انجام نخستین قسمت عملیات بالغ بر۲۰ میلیون تومان بودجه در نظر گرفته شده است .

کلیه نقاطی که در مسیر جاده هراز و در حاشیه رودخانه یا دامنه کوه احتیاج به دیوار یا گالری دارند ، قبلا کروکی آنها از طرف مهندسین وزارت راه تهیه شده است .تنها در یک‌قسمت از جاده و در فاصله‌کیلومتر ۱۴ تا ۱۶ آمل پانصد مترسد در کنار رودخانه احداث میشود .

سد سازی ، دیوار سازی و ریزش برداری در امتداد جاده از کیلومتر ۱۲ آمل تا آبعلی ادامه پیدا میکند . شرکت «لیاشر» که از طرف وزارت راه مامور بی‌خطر ساختن جاده هراز شده است برای تسریع در آماده سازی جاده، انجام امور هرقسمت را به یکی از شرکتهای راهسازی واگذار کرده است .

جاده هراز از آغاز ،مره برداری از نظر راهداری به دو منطقه تقسیم شده است .

از کیلومتر ۱۲ تا کیلومتر ۶۸ آمل نرسیده به « وانا » و ابتدای تونل شماره ۱۰ منطقه یک است که زیر نظر اداره راه آمل اداره میشود.

منطقه دو از کیلومتر ۶۸ تا آبعلی را اداره کل راه و ترابری تهران نظارت میکند.

دانشگاه

دانشکده پزشکی داریوش کبیر

آموزشگاه بهیاری دانشکده پزشکی داریوش کبیر ، برای دورهٔ سوم بهیاری تعداد سی نفر دانش‌آموز دختر را ازطریق امتحان ورودی ومصاحبه بطریق ذیل میپذیرد :

۱ـ سن داوطلب بین ۲۲ـ۱۶ سال .
۲ـ ارائه فتوکپی یارونوشت شناسنامه دوبرك
۳ـ شش قطعه عکس ۴×۶ .
۴ـ ارائه فتوکپی مدرك تحصیلی متوسطه‌ویاپایان نامه اول نظری.
۵ـ رضایتنامه ولی .
۶ـ مجرد بودن .
۷ـ پرداخت مبلغ ۵۰۰ ریال‌بحساب شماره۱۰۸۴ دانشگاه تهران بانك مرکزی واریز نمایند .

داوطلبان تاتاریخ ۳۵٫۲٫۹ با در دست داشتن مدرك فوق بین ساعات ۱۲ـ۸ صبح بدفتر پرستاری دانشکده پزشکی داریوش‌کبیر واقع‌درخیابان‌امیرآباد ـ خیابان فرحزاد مراجعه نمایند .

امتحان ورودی در ساعت ۹ صبح یکشنبه ۳۵٫۲٫۱۹ در دانشکده پزشکی داریوش کبیر انجام‌می گیرد در صورت موفقیت در امتحانات ورودی ومعاینات پزشکی‌دانش‌آموز باید تعهد بسپارد که ۵ ت‌چهارسال در دانشکده یامراکز دیگر دانشگاه انجام وظیفه نماید.

دانشکده پزشکی داریوش کبیر

م الف ۲۳۲۶

دهها تابلو ، مجسمه و اشیاء تزئینی‌از کشورهای اروپائی در این نمایشگاه عرضه میشود

گشایش شعبه‌الک‌ساندر گالری‌در تهران

الکساندر گالری که‌ازگالری های معروف و معتبر لندن است شعبه‌یی در تهران تاسیس کرده که فرداگشایش می‌یابد.

این رویداد هنری را بایدبه‌فال نیك گرفت ، چرا که الکساندر گالری تهران ازاین پس دریچه‌یی بسوی هنرهای تجسمی‌غرب خواهد بود وعلاقه‌مندان این هنرهاخواهند توانست تابلو هاو مجسمه ها و اشیاء هنری را‌که اصل آنها از الکساندر گالری لندن به تهران منتقل شده ـدر همینجا ببینند و با این‌اشیاءوآثار رابطه‌یی روبرو و درست‌تر داشته باشند .

دراین گالری نوبنیاد که روز دوشنبه ششم اردیبهشت در طبقه هم‌کف ساختمان مرکزی بیمه آسیا ـ خیابان سپهبد زاهدی‌چهار راه تخت‌جمشیدـافتتاح خواهدشد، تعدادی قابلو از نقاشان انگلیسی قرن نوزدهم و آثاری از مکتب نقاشی آلمانی ،ایتالیاو فرانسه و سایر کشورهای اروپائی به‌تماشا درمی‌آید .

علاوه بر تابلوهای نقاشی ، مقداری اشیاء هنری از قبیل میز تحریر ،ساعت و اشیاء تزیینی و همچنین چند تندیس نیز عرضه‌می شود و این‌فرصتی برای‌دوستداران آثار هنری و کلکسیونر هاخواهد بود که‌بی‌تحمل هزینه سفر فرنگ، این اشیاء وآثار را در تهران ببینند. دراینجا تابلوئی از آثار عرضه شده در نمایشگاه رامی ـ بینید

شوگرل بادوربین مخفی

ملیحه جلاوتیان‌شوگرل جدید تلویزیون ، قبل ازعید شوتازه‌ای باشرکت چند خواننده برای برنامه های نوروزی تلویزیون ضبط و آماده کرده بود که معلوم نشد چرا تلویزیون بااینکه پخش شوی مزبور را در برنامه های نوروزی خود منظور کرده بود از پخش آن صرفنظر کرد جالب‌اینکه قبل از پخش برنامه مزبور ملیحه حلاوتیان مجددا در تدارک ضبط برنامه جدیدی است که قسمتی از این برنامه اختصاص به یک دوربین مخفی داردکه این دوربین درگوشه وکنار شهر تخلفات مردم رابدون اینکه خودشان متوجه‌شوند در روی فیلم ضبط میکندو سپس از تلویزون نمایش داده می‌شود.

ستارهٔ بخت شما

- فروردین ـ خبر جالب و تازه‌ای کار های شما رابه تعویق میاندازد . دوستان قدیمی‌و افراد موردنظر را ملاقات خواهید کرد .
- اردیبهشت ـ تغییراتی را در زندگی خصوصی شما پیش بینی می کنیم .برای برگزاری امری یاانجام کاری از شما دعوت میشود .
- خرداد در انجام امر مهمی موفق میشوید مسائل مربوط بخانواده شما را مشغول میکند .
- تیر ـ سعی کنید عقاید خود را به دیگران تحمیل نکنید . در انجام یک امر خیر با دوستان همگام میشوید .
- مرداد ـ اتفاقی موجب رنجش یکی ازدوستان تان میشود ، که زودگذر است . در یک میهمانی ویا جشن با چند شخصیت تازه آشنا میشوید .
- شهریور ـ در محل کار کاملا موفق میشوید. محیط خانواده آرامش سابق را بازمی‌یابد و با شخص مورد نظر به تفاهم میرسید .
- مهر ـ در مورد پیشنهاد اخیر که بشما شده است بدقت مطالعه کنید . ساعات دلپذیری را در کنار دوستی مهربان میگذرانید .
- آبان ـ از طرف شخص مورد علاقه‌تان هدیه یا خبر جالبی دریافت می کنید . اوضاع مالی شما بهتر میشود.
- آذر ـ در تدارک انجام کارهایی هستید که شما را قلبا خوشحال میسازد . با چند دوست دیدارهای جالبی در پیش دارید .
- دی ـ کار هایتان را از امروز به فردا محول نکنید سند یا نامه مهمی را امضاء میکنید که موجب افزایش درآمدشما میشود .
- بهمن ـ اگر منطقی‌تر باشید و با دید بازتری‌بمسائل بنگرید ، موفقیت بیشتری بدست میاورید . سفر کوتاهی در پیش دارید .
- اسفند ـ نگران حال یکی از نزدیکان خود هستیداما این نگرانی برطرف میشود . کار تازه‌ای را شروع میکنید .

جدول عادی

شماره ۹۳۲۳

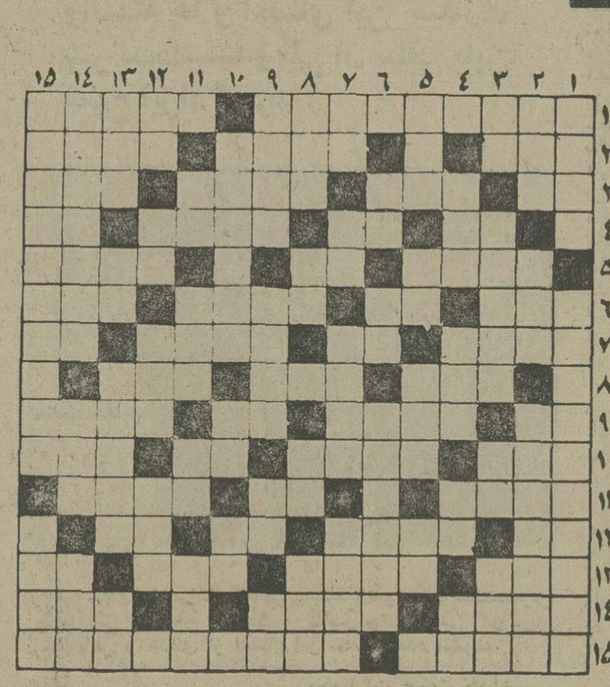

افقی :
۱ـ خوهی در ایران‌ـ اندوه‌آور ! ۲ـ یکی از افعال ـ موسیقی مزا ـ فراگیرنده ۳ـ سرای مهروکین ـ گاهی از آسمان می آید ـ راغب باشد ـ هم صحبت برهمن٤ـ مرغ در وقت معینی میریزد ـ نوراندکـ زین ساز ـ از غزال خوشتر است ٥ـزود باور ـ تکـرارش نکنید که بچه می ترسد ـ ورزش بی‌وسیله هندیها ٦ـ اضافه‌بار ـ درسخنش شیرینی دیگری دیده‌اند ـ ماهی در سال عربـ امربرفتن حیوان۷ـ اسب سوار ـ منقار پرندهـ گاهی آب لمبو میکنند ومی مکند ـپشت سرهم۸ـ بندگان خدا ـ ثروت و دارائی ـ جوانمرد ۹ـ گاهی با جایش میرود ـ فضلگذشت ـ قصد و اراده ـ در یکجا قرار ندارد و مدام در حرکت است ۱۰ـ برگردهٔ اسب مینهند ـ رقص روپاها ـ اول ورمی‌چینند و بعدزیر گریه میزنند ـ پهن و پاشیده شده ۱۱ـ صفحه برآن نغمه سر میدهد ـ کوچك ـ خانه های‌ریز عکس ۱۲ـ برسررو‌ید ـ نویسنده نامه ـ حـرف بی‌پوست ـ گاهی‌پراثر زدنش کله میرود ۱۳ـ خـالص ـ سرطرف شونده ـ از مرغان شکاری ـ ضمیر جمع ۱٤ـ ناچیز است ـ موز در لفظ عرب ـ اکنون در زندان جان محکومین رامیگیرد ۱۵ـزمانی امور آب محل در دست او بود ـ کاریکه‌جلب توجه‌کند!

عمودی:
۱ـ یکی از صفات خداوند است ـ شهید بی‌نامی کـه سلاطین برمقبره‌اش تاج گل مینهند ! ۲ـ شهری در ایران ـ خانه ـ نوعی سقف پوش است ۳ـ شکوه ـ گاهی‌به دم مدادچسبیده ـ توانایی ـ ماه شب چهارده ٤ـ پارچه‌معروف یمنی‌ـ صدای کلفت سی‌کو کاست ـ ازویتامینها ٥ـ آغاز و ابتدا ـ خسته مرتب میزندـ فلز گلوله ـ حرص و طمع٦ـ

جدول

تکخال ورق ـ شراب فرنگی‌ـ درشب چهاردهزیبا‌تر و روشنتر است ۷ـ آزاد شده‌ـ به از جمال است ـ در زندگی باید داشت تا حقایق زندگی‌را دریافت ۸ـ قـرض ـ مثل و مانندـ بی‌همتا ـ آنچه‌از مایع تهنشین شود ۹ـ بیمو ترس‌ـ سرگشته در عشق ـ همه را شامل‌شود ـ جنس قوی ۱۰ـ عضوی در درون گوسفند ـ شراب ـ با آب کباب میشود! ۱۱ـ نفی‌تازی‌ـ شهری‌در ایران ـ جاهل اترا برستش میکردـ فرزند عرب ۱۲ـ رنگ مـوی فوری ـ یکی ازنواحی‌تهران بود ـ واحد چهاریا ـ وقت کار و فعالیت ۱۳ـ میوه‌ایست ـ حرف شگفت زده ـ به گرد خانه میگشند ـ بلی به زبان روسی ۱٤ـ کارش‌سرشماریست ـدرد و رنج ـ خزنده خوش خط و خال ۱۵ـ کوهی در افریقا که برفهایش کتابی شد ـ قرائت کننده .

حل جدول شماره ۹۳۲۲

جدول ویژه

شماره ۶۸۳

افقی :
۱ـ ازروان شناسان‌مشهور که طریقه‌ای درمانیه‌تیسم برای معالجه امراض دارد ـ تن و بدنی سـالم ندارد ۲ـ در میز بجوئید ـ جایگاه درندگان‌و چرندگان ـآهو است۳ـ بیشاوندیست ـبا آن برگنبد گردون چیره توان شد ـ اسب سرکش ـ پدردر لفظ ترکان ٤ـ مایه اصلی آهنگ ـ صنم ـ دوست خاموش ـ حرف دهن کجـی٥ـ کمیسیونی که‌بمسئله کندی رسیدگی می کرد ـ شیشه شکم گنده ـ سنگ طلق ٦ـ هوس ناگهانی ـبلند شدن روز ـ قول و سخن ـ پیاله شرابخواری ۷ـ جناحی در جنگـحرف صریح ـ صاحب قضیه‌ایست در هندسه ـ خسیس پس‌نمیدهد ۸ـ باشادی برپا میکنند ـ از شاعران مشهور ایران ـلازم وضروری ۹ـ بلی‌به‌زبان‌آلمانی ـ از کار های دستـی خانمهای اتاق پذیرایی است ـ گل بتونه ـ برای شکارمیکشند ۱۰ـ برجی از برجهای دوازدهگانه ـ پرندهشناگر ـ وارفته ـ رخساره ۱۱ـ هرنوع فلز در لفظ خارجی ـ شراب انگور ـ بخشنده۱۲ـکلمه تنبیه ـ فرش درویشان ـ درخت زبان گنجشک ـ وقت و لحظه ۱۳ـ اثری از شاتوبریان ـ واحدی در سطح ـ بالیدن و بزرگ شدن ـ قهوه در زبان خارجـی ۱٤ـ در برگیرنده ـ پهلوانان ـ آقا و سرور ۱۵ـ برای‌پیچیدن‌چیزی به‌کارمی‌آید ـکلیسای عظیمی درلندن که اکنون محـل پارلمـان است .

عمودی:
۱ـ بسیاراندیشمند وبافکر ـ از دانشمندان علم ریـاضـی انگلستان که سیاره اورانیوم را کشف کرد ۲ـ رسن وریسمان ـ فقر و درویشی ـ یژوهش است و از سرگرفتن کاری ۳ـ ضمیر مفرد ـ به یغما بردن ـ بلی به زبان بیگانه ـ مرغ‌سعادت ٤ـ شراب ـ حسد ـ گونه ـ درهم پیچیدن ٥ـ قصه و افسانه‌ـ رشدکردن‌ـ درویشان‌ندارند‌ـ دنده‌ایست ٦ـ یکی از صـور فلکی ـ سنگ گرانبها ـ لباسی که پدرانمان مـی‌پوشیدند ۷ـ ویسکی بی‌سودا ـ تنهاست ـ شهری در غرب ـ انبار گـندم ۸ـ بارش کمر می‌شکند ـ نفسی برسیگاری ـ آرزوی زلفدارد ـ کلفت ترین صدا ۹ـ صاف و لطیفـو روشن ـ آفتابه راخرج آن نمی‌کنند ـ ضمیر عربی ـ یادداشت ۱۰ـ پایدار و برقرار شده ـتنبل وبیکارـ جنس‌قوی ۱۱ـ توانایی ـبازگشت ـسخن بیهـوده ـ از انـواع مشروب فرنگی۱۲ـ ازنزدیکان بـدری‌ـ نوعی صدا باشد ـقوچ‌جنگی ـجوانمرد ۱۳ ـ چین‌وچروك بریوست ـ عددیست ـ برای ورزشکاران ضـروریست ـ چاشنی سرمیز غذا ۱٤ـ کشور مستقلی در قلب ایتالیا ـ روز عرب ـ واحد شعر ۱۵ـ لقبی که به آتیلا دادند ـ غرش‌ابر.

حل جدول شماره ۶۸۲

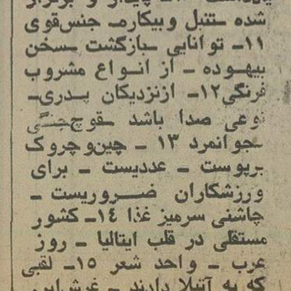

روغن زیتون اکیز

صد درصد خالص

برندهٔ مدال طلا درسال ۱۹۷۴

دراندازه‌های ۵۰۰ گرم، ۱۰۰۰گرم، و پنج‌کیلوئی ببالا مخصوص‌رستورانها

نماینده انحصاری: بازرگانی وفا

تلفن: ۹۳۶۶۸۸ ۹۲۳۵۱۳ ۹۲۴۷۷۸ آدرس : تهران خیابان‌شاه‌غربی شماره ۷۳۱

از شهرستانها نماینده پذیرفته میشود

سازمان رادیو تلویزیون ملی ایران

ABU اتحادیه آسیائی رادیو تلویزیون

چهارمین جشنواره فیلمسازان جوان منطقه آسیا

شیراز

۲۰-۲۷ مرداد ۲۵۳۵

ویژه فیلمهای ۱۶ میلیمتری ـ ۸ میلیمتری ـ سوپرهشت

علاقمندان تا روز اول خرداد ماه ۲۵۳۵ میتوانند برای دریافت درخواست شرکت و آئین‌نامه جشنواره در تهران به سازمان رادیو تلویزیون ملی ایران دفتر اتحادیه‌ها و روابط بین‌المللی ، خیابان تخت طاووس نبش روزولت طبقه‌ توم دبیرخانه جشنواره و در شهرستانها بمراکز رادیو تلویزیون ملی ایران مراجعه کنند

تلفنهای ۸۳۰۷۶۸ و ۸۳۹۰۵۱-۸

آژانس جهانگردی مهاجری وشرکاء

برنامه مسافرتهای دسته‌جمعی به‌نقاط مختلف جهان را بدوستداران خود تقدیم مینماید

نام‌تور	مسیرتور	تاریخ حرکت	قیمت
لندن ۱۴ روز	دیدار از لندن درهتل درجه یك با صبحانه	۱۰ـ۱۷ـ۲۴ـ۳۱ اردیبهشت ۷ـ۱۴ـ۲۱ـ۲۸ خرداد	۵۶۶۰۰ ریال
ایفل ۱۴ روز	دیدار از لندن ـ پاریس درهتل درجه یك با صبحانه	۱۰ـ۱۷ـ۲۴ـ۳۱ اردیبهشت ۷ـ۱۴ـ۲۱ـ۲۸ خرداد	۵۹۹۰۰ ریال
سه هفته سه‌شهر ۲۱ روز	دیدار از لندن ـ پاریس ـ رم درهتل درجه یك با صبحانه	۱۰ـ۱۷ـ۲۴ـ۳۱ اردیبهشت ۷ـ۱۴ـ۲۱ـ۲۸ خرداد	۷۹۵۰۰ ریال
گلدن گیت ۲۱ روز	دیدار از نیویورك ـ واشنگتن بوفالو ـ شیکاگو ـ لوس‌آنجلس سانفرانسیسکو ـ لندن درهتل درجه یك باصبحانه وناهار	۱۴ اردیبهشت	۱۳۹۰۰۰ریال
فوجی یاما ۲۱ روز	دیدار از بانکوك ـ سنگاپور هنگ کنگ ـ اوزاکا ـ توکیو سئول درهتل درجه یك باصبحانه وناهار	۷ خرداد ـ ۴ تیر	۱۳۹۵۰۰ریال
دور دنیا ۳۸ روز	دیدار از بانکوك ـ هنگ کنگ توکیو ـ هونولولو ـ سانفرانسیسکو لاس‌وگاس ـ لوس‌آنجلس واشینگتن ـ نیویورك ـ لندن درهتل درجه یك با صبحانه وناهار	۲۴ اردیبهشت ۲۱ خرداد ۲۵ تیر	۲۱۸۵۰۰ ریال

آژانس جهانگردی مهاجری و شرکاء در ایام هفته همه روزه از ساعت ۸ صبح تا ۸ بعدازظهر جهت فروش بلیط هـافرتهای داخلی وتمام نقاط جهان باز است

برای دریافت برنامه کامل تورها به آژانس جهانگردی مهاجری و شرکاء

خیابان ویلا شماره ۳ تلفنهای: ۸۲۵۰۵۲-۸۲۴۰۷۴-۸۳۱۰۸۱ مراجعه فرمائید

تلویزیون

برنامه‌های تلویزیونی زیر از طرف سازمان رادیو تلویزیون ملی ایران اعلام شده است مسئولیت هرگونه تغییر در ساعات و چگونگی برنامه‌ها با آن سازمان است

برنامه اول کانال ۷

۱۶ـ۳۰ اخبار
۱۶ـ۳۵ ورزش روستایی
۱۷ـ۰۰ نقالی
۱۷ـ۱۲ برنامه کودکان
۱۸ـ۲۰ اخبار استان
۱۸ـ۳۰ برنامه اموزشی
۱۸ـ۴۵ اخبار ورزشی
۱۹ـ۰۰ خانواده
۱۹ـ۳۰ الغای کاپیتولاسیون
۲۰ـ۰۰ اخبار
۲۰ـ۴۰ دانش
۲۱ـ۰۵ آقای مربوطه
۲۱ـ۱۰ فیلم هفته : طعم‌عسل
۲۲ـ۴۵ موسیقی ایرانی

برنامه نیمروز دوشنبه

۱۲ـ۰۰ اخبار
۱۲ـ۰۵ حفاظت و ایمنی
۱۲ـ۲۰ موسیقی محلی
۱۲ـ۴۵ کمدی کلاسیك
۱۳ـ۱۰ لحظه‌های بحرانی
۱۴ـ۰۰ اخبار

برنامه دوم کانال ۹

برنامه بین‌المللی
۱۶ـ۰۰ دنیای اطراف ما
۱۶ـ۲۸ اخبار ـ گفتار کوتاه
۱۶ـ۳۰ کارتون
۱۶ـ۴۰ طبقه‌بالا ـ طبقه‌پائین
۱۷ـ۲۷ فیلم سینمائی :
۱۹ـ۰۰ اخبار

برنامه عادی
۱۹ـ۱۵ موسیقی و تصویر
۱۹ـ۳۰ اخبار
۱۹ـ۳۵ دایره ویژه
۲۰ـ۲۵ برگهای اندیشه
۲۰ـ۵۷ قانون دوستشماست
۲۱ـ۰۰ اخبار از برنامه‌دوم
۲۱ـ۳۰ شکارچی شب
۲۲ـ۲۰ موسیقی کلاسیك

برنامه آمریکا

یکشنبه
۱۶ـ۰۰ تلویزیون امروز
۱۶ـ۰۵ بیمارستان عمومی
۱۶ـ۳۰ خیابان سسامی
۱۷ـ۰۵ سندباد
۱۷ـ۳۰ مصرحجر
۱۷ـ۵۵ آگهی
۱۸ـ۰۰ اخبار
۱۸ـ۳۰ یادداشت برنامه‌ها
۱۸ـ۳۵ گزارش
۱۹ـ۰۰ وکلای جوان
۱۹ـ۵۱ سیبرای بزرگ
۲۱ـ۳۰ جانی‌مان
۲۱ـ۵۵ آگهی
۲۲ـ۰۰ اخبار
۲۲ـ۲۰ شوامشب

سینماکسری : چشمان هوسباز

برنامه‌سینماها

تماشای فیلمهائی که باعلامت (×) مشخص‌شده برای اشخاص کمتر از ۱۸ سال ممنوع است

★ آنتونی وکلئوپاترا ـ رنگی ـ چارلتون‌هستون سانترال (۹۲۸۶۸۶) ۱۱ـ ۱٫۴۵ـ ۴٫۳۰ـ ۷٫۱۵ـ ۱۰
★ آوای‌وحش ـ رنگی ـ چارلتون‌هستون کلدیس (۶۲۸۷۱۳) ۳۰ر۱ـ۳۰ر۳ـ۳۰ر۵ـ۳۰ر۷
★ بانوی مسخره ـ رنگی ـ عمرشریف ـ باربارااسترایسند شهر قشنگ (۶۴۷۷۷۷) ۱۱ـ ۱ـ ۳ـ ۵ـ ۷٫۱۵ـ ۹٫۱۵
★ برای زنده‌ماندن جدال‌کن ـ راجاجانی پردیس (۳۰۴۲۵۹) ۹ـ ۱۱ـ ۱ـ ۳ـ ۵ـ ۷ـ ۹
★ پلنگ واردکود می شود ـسینماسکوپ ـرنگی متروپل (۳۱۹۴۱۰) ۹ـ ۱۱ـ ۱ـ ۳ـ ۵ـ ۷ـ ۹
★ پاداش یکمرد ـ بهمن‌مفید ـمرتضی‌عقیلی اونیورسال (۹۲۶۹۵۳) ۱۱ـ ۱ـ ۳ـ ۵ـ ۷٫۱۵ـ ۹٫۳۰
ایران (۳۱۶۳۰۴) ۳۰ر۱۰ـ ۳۰ر۲ـ ۳۰ر۴ـ ۳۰ر۶ـ ۸٫۳۰
سایتا (۳۵۲۴۴۲) ۱۰ـ ۱۲ـ ۲ـ ۴ـ ۶ـ ۸ـ ۱۰
پاسیفیک (۷۵۳۳۱۱) ۳۰ر۱۱ـ۳۰ر۱ـ۳۰ر۳ـ۳۰ر۵ـ۳۰ر۷ـ۹٫۳۰
نیسفون (۹۵۸۸۸۲) ۹ـ ۱۱ـ ۱ـ ۳ـ ۵ـ ۷ـ ۹
رنگین‌کمان (۷۵۶۷۶۰) ۹ـ ۱۱ـ ۱ـ ۳ـ ۵ـ ۷ـ ۹
پرسپولیس (۵۳۸۰۸۳) ۱۰ـ ۱۲ـ ۲ـ ۴ـ ۶ـ ۸
دریا (۳۴۱۷۴۶) ۹ـ ۱۱ـ ۱ـ ۳ـ۵ـ ۷ـ ۹
کارون (۹۵۵۱۶۵) ۳۰ر۱۰ـ ۳۰ر۲ـ ۳۰ر۴ـ ۳۰ر۶ـ ۸٫۳۰
★تابستان سرخ ـ ماجاکالاهان البرز (۳۰۴۲۵۸) ۳۰ر۸ـ۱۲ـ۳۰ر۲ـ۷ـ۸٫۳۰
★ جاذبه جسم ـ رنگی ـ انجل‌نامیکینز پ.ب (۸۲۹۶۴۱) ۱۰ـ ۱۲ـ ۲ـ ۶ـ ۸ـ ۱۰
بولوار (۶۵۵۲۹۲) ۱۱ـ ۱ـ ۳ـ ۵ـ ۷٫۱۵ـ ۹٫۱۵
★ جوان استثنائی ـ رنگی ـ لاندوبوزانکا درو ازمطلائی (۳۵۲۱۶۰) ۹ـ ۱۱ـ ۱ـ ۳ـ ۵ـ ۷ـ ۹
★ چشمان هوسباز ـ رنگی ـ سینما سکوب کسری (۸۲۶۹۳۹) ۱۰ـ۱۲ـ ۲ـ ۴ـ۶ـ ۸ـ۱۰
★ حمله کوسه ـ رنگی
پارامونت (۶۴۸۳۲۱)۱۵ر۱۱ـ۳۰ر۱ـ۳۰ر۳ـ ۳۰ر۵ـ۳۰ر۷ـ۹٫۳۰
★ حباب ـ رنگی
آتلانتیک (۸۹۷۱۷۱)۱۵ر۱۱ـ۳۰ر۱ـ۳۰ر۳ـ۳۰ر۵ـ۳۰ر۷ ـ۹٫۳۰
★ حماسه جوهامر ـ رنگی ـ جان‌مایکل‌وینسنت بیاموند (۸۲۸۴۰۰) ۱۵ر۱۱ـ۴۵ر۱ـ ۳۰ر۳ـ۳۰ر۵ـ۳۰ر۷ـ۹٫۴۵
★ (×) خشونت وشهوت ـ رنگی ـ برت‌لنکستر شهرقصه (۶۲۷۲۹۰) ۱۱ـ ۳۰ر۲ـ ۵ـ ۳۰ر۷ ـ۱۰
★ (×) دخترك بازیچه ـرنگی ـ ایرفورشتبزگ ونک (۶۸۴۱۱۶) ۱۱ـ ۲ـ ۴ـ ۶ـ ۸ـ ۱۰
★ دامشکن ـ رنگی ـ جودون‌بیکر شهرفرنگ (۶۲۷۶۲۸) ۱۱ـ ۱ـ ۳ـ ۱۵ر۵ـ ۳۰ر۷ـ۹٫۴۵
★ دوست من‌فیل ـرنگی ـ راجش‌کانا همای (۳۱۱۶۶۹) ۳۰ر۱۰ـ ۳۰ر۲ـ۳۰ر۴ـ ۳۰ر۶ـ۸٫۳۰
★ دستهای‌بیرحم جنایتکاران ـ رنگی ـ سینماسکوپ آریا (۳۱۹۸۸۴) ۹ـ۱۱ـ ۱ـ ۳ـ ۵ـ ۷ـ ۹
★ دیوارشیشه‌ای ـ قهرمان صحرا آسمان‌آبی (۳۴۱۶۶۸) ۹ـ۱۱ـ ۱ـ ۳ـ ۵ـ ۷ـ ۹
★ رئیس بزرگ ـ رنگی ـ گریگوری‌پك رویال (۸۲۹۷۸۵) ۱۰ـ ۱۲ـ ۲ـ ۴ـ ۶ـ ۸ـ ۱۰
★ سرزمین محکوم ـ رنگی ـ سیدنی‌پواتیه گلدن‌سیتی (۶۶۳۲۶۹) ۳۰ر۱۱ـ ۳۰ر۳ـ۳۰ر۵ـ ۳۰ر۷ـ۹٫۴۵
★ سرایدار ـ علی‌نصیریان کاپری (۹۲۸۴۰۱) ۱۱ـ ۱ـ ۳ـ ۵ـ ۷ـ ۹
★ ستیز ـرنگی سینماسکوپ برلیان (۳۹۳۵۳۵) ۹ـ ۱۱ـ ۱ـ ۳ـ ۵ـ ۷ـ ۹
★ شاید عشق شاید مرگ ـ رنگی ـسولاین شهرتماشا(۹۲۸۶۸۶)۳۰ر۱۱ـ۳۰ر۱ـ ۳۰ر۳ـ۳۰ر۵ـ۳۰ر۷ـ۹٫۴۵
★ شریك زندگی ـ رنگی ـ شمی‌کاپور موناکو (۷۹۵۵۹۶) ۹ـ ۱۱ـ ۱ـ ۳ـ ۵ـ ۷ـ ۹
★ عشق‌فردائی ندارد ـ رنگی ـ جودی‌وینتر پولیدور (۸۹۲۷۳۱) ۳۰ر۱۱ـ۳۰ر۱ـ۳۰ر۳ـ۳۰ر۵ـ۳۰ر۷ـ۹٫۴۵
★ عنتر ومنتر ـ بیك ایمانوردی ـ فریبا خاتمی آسیا (۶۴۲۹۰۹) ۱۱ـ ۱ـ ۳ـ ۵ـ ۷ـ ۹٫۱۵
رکس (۳۱۵۲۹۳) ۳۰ر۱۰ ـ۳۰ر۲ـ ۳۰ر۴ـ ۳۰ر۶ـ ۸٫۳۰
شهوند (۳۵۴۰۴۰) ۹ـ ۱۱ـ ۱٫۴۵ـ ۴ـ ۶٫۱۵ـ ۸٫۳۰
لیدو (۵۴۱۲۸۲) ۱۰ـ ۱۲ـ ۲ـ ۴ـ ۶ـ۸
نپتون (۷۶۰۱۳۶) ۹ـ ۱۱ـ ۱ـ ۳ـ ۵ـ ۷ـ ۹
ژاله (۳۰۴۱۲۰) ۳۰ر۱۰ـ ۳۰ر۲ـ ۳۰ر۴ـ ۳۰ر۶ـ ۸٫۳۰
توسکا (۵۳۹۵۴۴) ۳۰ر۱۰ـ ۳۰ر۲ـ ۳۰ر۴ـ ۳۰ر۶ـ ۸٫۳۰
المپیا (۹۲۶۷۹۷) ۹ـ ۱۱ـ ۱ـ ۳ـ ۵ـ ۷ـ ۹
پاسارگاد (۳۴۲۷۸۲) ۹ـ ۱۱ـ ۱ـ ۳ـ ۵ـ ۷ـ ۹
چرخ‌فلک (۹۵۰۵۵۸) ۱۰ـ ۱۲ـ ۲ـ ۴ـ ۶ـ ۸
سیلورسیتی (۲۶۱۲۰۵) ۳۰ر۱۰ـ ۳۰ر۲ـ ۳۰ر۴ـ ۳۰ر۶ـ ۸٫۳۰
★ غوغا درباغ‌وحش ـ رنگی ـ استرلینگ‌هالوی سینه‌موند (۶۴۸۳۲۲) ۱۱ـ ۱ـ ۳ـ ۵ـ ۷ـ ۹
★ فارنهایت ۴۵۱ ـ رنگی ـ جولی‌کریستی تخت جمشید (۶۵۲۵۵۰) ۱۱ـ۲۱ـ ۴ـ۶ـ ۸ـ ۱۰
★ قاتلین پاریس ـزندگی و مرگ بروس‌لی نادر (۳۱۴۴۹۵) ۹ـ ۱۱ـ ۱ـ ۳ـ ۵ـ ۷ـ ۹
★قدرت طلا ـ دختران‌مطرود فلور (۵۲۸۰۹۶) ۹ـ ۱۱ـ ۱ـ ۳ـ ۵ـ ۷ـ ۹
★ (×) گناه‌کلفت خوشگل ـرنی ـ میشل‌پلاسیدو امپایر (۸۹۳۹۴۲) ۱۵ر۱۱ـ۴۵ر۱ـ ۳۰ر۳ـ۳۰ر۵ـ۳۰ر۷ـ۹٫۴۵
★ گناهکاران جزیره بهشت ـ اردوگاه زیباروبان ستاره (۵۳۹۷۲۱) ۹ـ ۱۱ـ ۱ـ ۳ـ ۵ـ ۷ـ ۹
★ میخواهم زنده بمانم ـ رنگی ـ سوزان هیوارد ریولی (۷۵۷۷۷۷) ۱۱ـ ۱ـ ۳٫۱۵ـ ۳۰ر۵ـ ۴۵ر۷ـ۱۰
★ ماموریتی برای‌اژدها ـ رنگی ـ بروس‌لی مارشتیک (۶۶۸۴۶۱) ۱۱ـ ۱ـ ۳ـ ۵ـ ۷٫۱۵ـ ۹٫۱۵
★ نبرد درسیاره وحشی‌ها ـرنگی ـ پل‌ویلامز سهیلا (۳۱۶۴۲۴) ۳۰ر۱۰ـ۳۰ر۲ـ ۳۰ر۴ـ ۳۰ر۶ـ۸٫۳۰
پلازا (۶۴۴۲۵۵) ۱۱ـ ۳٫۱۵ـ ۵ر۱۵ـ۷٫۱۵ـ ۹٫۱۵
مراد (۷۵۳۳۸۲) ۹ـ ۱۱ـ ۱ـ ۳ـ ۵ـ ۷ـ ۹
داریوش (۵۲۶۲۶۵) ۳۰ر۱۰ـ ۳۰ر۲ـ ۳۰ر۴ـ ۳۰ر۶ـ ۸٫۳۰
★ نقص فنی ـ وحدت ـ ژاله‌کریمی نیاگارا (۶۶۵۲۰۷) ۱۱ـ ۱ـ ۳ـ ۵ـ ۷ـ ۹٫۱۵
اروپا (۳۰۳۱۷۹) ۳۰ر۱۰ـ ۳۰ر۲ـ ۳۰ر۴ـ ۳۰ر۶ـ ۸٫۳۰
میامی (۷۵۴۳۲۹) ۱۱ـ ۱ـ ۳ـ ۵ـ ۷ـ ۹٫۱۵
مولن‌روژ (۷۵۲۹۲۹) ۱۱ـ ۱ـ ۳ـ ۵ـ ۷ـ ۹
الوند (۲۵۶۵۳۸) ۱۰ـ۱۲ـ ۲ـ ۴ـ ۶ـ ۸ـ ۱۰
کیهان (۵۴۶۳۶۰) ۹ـ ۱۱ـ ۱ـ ۳ـ ۵ـ ۷ـ ۹
مارلیک (۹۶۳۶۱۶) ۱۱ـ ۱ـ ۳ـ ۵ـ ۷ـ ۹
ارانوس (۵۲۷۹۷۱) ۳۰ر۱۰ـ ۳۰ر۲ـ ۳۰ر۴ـ ۳۰ر۶ـ ۸٫۳۰
سیلوانا (۳۶۳۷۷۷) ۱۱ـ ۱ـ ۳ـ ۵ـ ۷ـ ۹
آستارا (۲۷۴۰۲۲) ۳۰ر۱۰ـ ۳۰ر۲ـ ۳۰ر۴ـ ۳۰ر۶ـ ۸٫۳۰
شرق (۵۳۴۰۲۴) ۳۰ر۱۰ـ ۳۰ر۲ـ ۳۰ر۴ـ ۳۰ر۶ـ ۸٫۳۰
شهرام (۸۴۴۵۴۹) ۱۱ـ ۱ـ ۳ـ ۵ـ ۷ـ ۹
★ وسوسه‌های‌جوانی ـ رنگی ـآن‌مارگرت رادیوسیتی (۶۴۳۳۶۰) ۱۵ر۱۱ـ۳۰ر۳ـ ۳۰ر۵ـ ۳۰ر۷ـ۹٫۳۰
★ وارانت ـ رنگی ـ دیوآنند حافظ (۳۹۱۰۷۴) ۳۰ر۱۰ـ۳۰ر۲ـ ۳۰ر۴ـ ۳۰ر۶ـ ۸٫۳۰
★ (×) وقتی کلفت خوشکل باشه ـ رنگی ـاسکوپ پارک (۳۱۹۶۳۷)۹ـ ۱۱ـ ۱ـ ۳ـ ۵ـ ۷ـ ۹
سانس انگلیسی
گلدیس ساعت ۳۰ر۹(آوای‌وحش)

ب . ب ـ بولوار : جاذبه جسم

صاحبان صنایع وبازرگانان کشور

الاخاء

تنها مجله عربی زبان ایران از گروه نشریات موسسه اطلاعات باداشتن نمایندگی در ۱۱ کشور عربی، روزهای شنبه منتشر میشود

اقدامات همه‌جانبه برای ترمیم خرابیهای سیل آغاز شد

تلفات سیل خراسان به ۲۶ نفر رسید

مشهد– خبرنگار اطلاعات
عده قربانیان سیل خراسان به ۲۶نفر رسید، درحالیکه سیل رفته رفته فروکش می‌کنداقدامات همه جانبه‌ای برای‌ترمیم‌خرابیها و عادی کردن زندگانی مناطق سیل‌زده آغاز شده است.

پیش از ظهر دیروز، ولیان استاندار خراسان با هلیکوپتر، از نقاط سیلزده شهر های قوچان، شیروان، بجنورد، درگز بازدید کرد.

این بازدید ۵ ساعت طول کشید و استاندار خراسان در باره رفع‌مشکلات آسیب‌دیدگان سیل، دستوراتی داد.

در این بازدیدها، فرماندهان لشکر و ژاندارمری خراسان، رئیس شهربانی، فرمانده‌نیروی دفاع غیر نظامی و مدیر عامل جمعیت شیر و خورشیدسرخ مشهد و گروهی از شخصیت های محلی همراه استاندار خراسان بودند.

استاندار خراسان، به کلیه کارمندان دولت در قوچان که براثر سیل اخیر نمی توانند در محل خدمت خودحضور یابند، دستور داد، صبح امروز خود را به فرماندار قوچان معرفی کنند تا ترتیب شرکت آنان در برنامه‌های نوسازی‌وکمکرسانی به‌مردم آسیب‌دیده دهکده های سیلزده داده شود.

همچنین به مغازه‌دارانی که مغازه آنان‌براثر جاری‌شدن‌سیل آسیب دیده است، ۴۸ ساعت مهلت داده شد تا نسبت به‌دایر کردن مغازه‌های خودبرای‌تامین نیازمندیهای مردم اقدام کنند، در غیراینصورت، طبق مقررات صنفی پروانه کسب آنان لغو خواهد شد.

رسول صالحی خبرنگار اطلاعات در مشهد که همراه استاندار خراسان با هلیکوپتر به نقاط سیلزده خراسان‌اعزام شده بود، می‌نویسد: درشیروان ۹۳ خانه خراب شده و ۲۵۴ خانواده‌که‌خانه‌هایشان درجریان سیل آسیب‌دیده، خانه‌های‌خود را ترک کرده و در چادر هایی که‌ازسوی‌جمعیت شیروخورشید سرخ شیروان در نزدیکی این شهر برپا شده است، اسکان یافته‌اند.

این چادرهامجهز به‌آب،برق وسایر لوازم زندگی است.

گروهی از نیکوکاران شیروان بیست هزار تومان پولی را که جمع کرده بودند، به استاندار دادند تا به مصرف نوسازی شهرشان برساند.

در بجنورد جمعا ۵۰ خانه در سه روستا خراب شده و قربانیان سیل در کلیه نقاط سیلزده‌خراسان ۲۶نفر اعلام‌شده است.

دیروز سازمان آب مشهد، سه حلقه از هفت‌دهانه چاهی‌را که براثر سیل اخیر خراب‌شده بود، لاروبی کرد. ماموران برق منطقه‌ای خراسان، در پی اقدامات قبلی، کار تامین برق قوچان را بپایان رساندندو دیشب قوچان پس از چهار شب خاموشی، روشن شد.

باکمک فرمانداری و تیپ‌پیاده قوچان‌دیروز چهارو احدنانو ایی در قوچان دایر شد.

کمك نیكوكاران

خبرنگار اطلاعات از شیروان گزارش داد: یکی از نیکوکاران شیروان بنام«امیرحسین نگهبان» هنگام بازدید استاندار خراسان و همراهان از اردوگاه های سیلزدگان چکی بمبلغ ۲۰هزار تومان دراختیار وی گذاشت‌تا بمصرف آستانقدس رسانده‌شود.

آقای ولیان ضمن تشکر از این مرد گفت: مصرف این‌پول برای تامین‌گوشه‌ای‌از نیازمندی های سیلزدگان در حال حاضر لازمتر است.

استاندار آنگاه پشت چک را به‌اسم «احمد حسنی» شهردار شیروان امضاء کرد تا پس از وصول برای سیلزدگان خرج شود.

● ظرف دیشب و امروزسیل در قوچان یکصد خانه مسکونی دیگر را ویران کرد و خسارات فراوانی ببار آورد.

در محاصره‌سیل

بزرگترین روستای نیشابوربنام «بوجان»، واقعدر شرق نیشابور بعلت مسدود شدن راه های ارتباطی‌اش با اطراف بمحاصره سیل درآمد.

سیل در این روستای ۵ هزار نفری سنگین ترین خسارات را ببار آوردو کلیه باغات ومزارع را از بین برد.

صبح امروز ازطرف فرهنگیان مشهد یکهزار کیلو نان وخرما و مقداری نیزوسایل اولیه‌زندگی برای سیلزدگان مناطق شیروان، قوچان و بجنورد ارسال شد. فرهنگیان مشهد بمنظور کمک به سیلزدگان آسیب دیده کمیته امدادی تشکیل داده‌اند که سر-پرستی کمیته را آقای ناصری معاون اداره کل آموزش و پرورش مشهد عهده‌دار است.

سیل در خوزستان

ادامه طغیان‌کارون باعث‌نفوذ سیلاب به پاره‌ای خانه های مسکونی شهر اهواز شد. برج خطر ساحل غربی کارون تماما زیر آبرفت و بولوار شرقی (گردشگاه مردم اهواز)درمعرض هجوم سیلاب قرار گرفت.

آب کارون همچنین قسمت وسیعی ازمحوطه باشگاهساحلی اهواز را فرا گرفت‌وباعث تعطیل این باشگاه شد.

ارتفاع آب کارون تا صبح امروزبه‌۱۵متررسیدو ساکنان‌چند روستای مسیررودخانه باا‌حداث سد خاکی مانع نفوذ سیلاب به خانه‌هایشان شدند.

بموجب گزارش خبرنگار ما از شوشتررودخانه«دز» باردیگر طغیان‌کردو منطقه مشعبیه، واقع در ۳۶ کیلومتری شوشتر را در معرض خطر سیل قرار داد. درحال حاضر حدود ۲۵روستا در این منطقه به محاصره سیل در آمده است.

بدستور محمد علی سمیعی استاندار خوزستان اقداماتی جهت کمک بروستائیان سیلزده صورت گرفته است آبرودخانه «دز» همچنان رو به افزایش است.

سیلاب در تبریز

دربی ۲۰ ساعت ریزش باران در تبریز، در کوچه‌ها وخیابان های تبریز، سیلاب براه افتاد و نه تنها ترافیکشهر را بهمزد، بلکه درآمد و شد رهگذران در کوچه‌ها و محله های شهر نیز مشکلاتی به وجود آورد.

۲ کشته در بجنورد

گزارش خبرنگار ما در بجنورد حاکی است که‌تابحال ۳ نفر براثر جاری شدن سیل جان خود راز دست داده‌اند و تعداد خانه‌هائی که در روستا های بجنورد منهدم‌شده ۲۵۶ خانه است.

چادر های نصب شده از طرف جمعیت شیروخورشید سرخ جهت مردم سیلزده قوچان. این عکس هوائی توسط خبرنگار ما از هلیکوپتر برداشته شده است

رسول صالحی خبرنگار اطلاعات که از نقاط سیلزده خراسان بازدید کرده

آقای وزیر کارشما، یك جایش لنگی دارد

بقیه از صفحه ۳۴

الان ما نواقصی داریم در دانشسراهاکه نسبت به‌دوسال پیش خیلی کمتر است و یک نقص عمده‌ای‌کهما دردانشسرا ها داریم که تاحدی جبران شده ولی کاملا رفع نشده و امیدو اریمکه درآینده باتدابیری که اندیشیده‌ایم بتوانیم آن را رفع بکنیم،

این گفت وگو
ادامه‌دارد

اطلاعات دیپلماتیک

رئیس جمهوری سنگال وارد تهران شد

لئوپولدسدار سنگور رئیس جمهوری سنگال وبانو سنگور به دعوت شاهنشاه آریامهر وشهبانو بعدازظهر امروز برای یک دیدار ۵روزه وارد تهران شدند و در فرودگاه مهرآباد مورد استقبال شاهنشاه وشهبانو قرار گرفتند.

لئوپولدسدار سنگور امشب در ضیافت شاهنشاه آریامهر شرکت میکند ومذاکرات‌رهبران دوکشور ازفردا آغاز خواهد شد. رئیس جمهوری سنگال فردابانخست‌وزیر و وزیرخارجه نیز مذاکراتی انجام میدهد وروز شنبه از دانشگاه تهران دکترای افتخاری دریافت خواهد کرد درآخرین شب اقامت پرزیدنت سنگور درتهران باله شهرزاد اثر امین‌الله حسین در تالار رودکی بروی صحنه می آید واعلیحضرتین باتفاق میهمانان از آن دیدن میفرمایند.

وزیران خارجه‌دارایی –توسعه صنعتی وفرهنگ سنگال از جمله همراهان پرزیدنت سنگور هستند. انتظار میرود که رئیس جمهوری سنگال با شاهنشاه ایران درباره بسط همکاریهای دوکشور مذاکره کند. در این مذاکرات مسائل مورد علاقه دو جانبه و موضوعات منطقه‌ای وبین‌المللی نیز مورد بررسی قرار خواهدگرفت.

روابط دوکشور

«ماسامباسار» سفیر جمهوری سنگال درتهران دیروز دیدار وسمی پرزیدنت‌سدارسنگوررئیس جمهوری کشورش از ایران راکه از امروزآغاز شد ستود و اهمیت آن‌را مورد تاکید قرارداد.

سفیر سنگال در تهران اظهار داشت که‌روابطدو کشورازهنگامیکه اخیرا شهبانوی ایران به‌سنگال سفر کردندو تعدادی قراردادهای همکاری واز جمله یك قرارداد در زمینه پتروشیمی میان دوکشوربه امضاء رسید وارد مرحله تازه‌ای شده است.

سفیر سنگال از کمکهای‌اقتصادی ایران به‌سنگال تجلیل کردو گفت نزدیك به‌۳سال پیش وقتی‌سنگال در وضع اقتصادی بدی گرفتاربود، ایران اولین کشوری بودکه به یاری سنگال شتافت.

سفیر سنگال گفت ایران هیچگونه منافع سیاسی درآفریقا ندارد وآنچه انجام میدهد بخاطر آفریقا وبسود آفریقا است بهمین سبب ماعمل انسانی شاهنشاه‌رادر مورد صندوق کمك اوپك برای کشور های در حال توسعه‌هیچگاه ازیاد نخواهیم برد.

کمك عربستان سعودی به یمن جنوبی

طبق گزارش روزنامه السیاسه چاپ کویت عربستان سعودی متعهد شده است تا پنج سال‌حقوق کارمندان ارتش و پلیس یمن جنوبی را بپردازد.

السیاسه اضافه کرده است که «مراشد فرعون» مشاور سیاسی ملکخالد در اوایل ماه‌جاری‌تصمیم‌دولت عربستان سعودی را به یمن جنوبی اطلاع داده است.

عربستان سعودی قبلا نیز تعهداتی در مورد کمك به یمن جنوبی داده است.

حسنی مبارك پیام‌سادات راتقدیم شاهنشاه کرد

حسنی مبارک معاون رئیس جمهوری مصرو فرستادهٔ‌ویژه رهبر این کشور قبل از ظهر امروز بحضور شاهنشاه آریامهر شرفیاب شد و پیام ویژه انورسادات‌راتقدیم‌حضور شاهنشاه کرد.

در این پیام انورسادات‌نتایج سفر اخیر خود را به ۵کشور اروپایی تشریح کرده است. گفته میشود که علاوه بر این حسنی مبارک نتایج سفر ۶ روزه خود را به چین نیز به اطلاع شاهنشاه رسانده است.

حسنی مبارک در پایان سفر ۶ روزه‌موفقیت آمیزش به‌چین ساعت ۴ بعد از ظهر دیروز وارد تهران‌شد. حسنی‌مبارک در داخل هواپیمایی که او را به تهران می‌آورد ضمن مصاحبه‌ای با خبرنگاران گفت مفاد قرارداد نظامی که میان چین و مصرامضاء شدبیدرنگ بمورد اجرا گذارده میشود.

حسنی مبارک بعد از ظهر دیروز هنگام ورود به‌تهران در فرودگاه مورد استقبال ارتشبد نصیری معاون نخست وزیر و آقای اکمل معاون تشریفات شاهنشاهی و سفیر چین در دربار شاهنشاهی قرار گرفت. معاون رئیس جمهوری مصر دیشب شام را میهمان والاحضرت شاهپور غلامرضا پهلوی بود و بعد از ظهر امروز پس از صرف‌ناهار در پیشگاه ملوکانه عازم‌کشور خود شد.

انجمن ادبی سخن‌سنج‌فردوسی هرهفته‌روزهای دوشنبه از ساعت ۱۷الی۹ بعدازظهر دائر است
حاج‌اسدالله طوفانیان

پس ازمدتها انتظار ازهمین هفته

پرآنتراك نترین فیلم سینمای آمریکا اثری به مراتب تکان‌دهنده‌تر از آثار آلفرد هیچکاك

ترس‌ساز

فقط در سینما

گلدن‌سیتی

حمیدرضا بنفشه (عکس‌بالا) ۱۶ ساله شش ماه است‌خبری از وی نیست هرکس اطلاعی از نامبرده دارد خواهشمند است به کلانتری ۲۱ اطلاع دهد.

آ–۱۹۵۱

عکس‌بالا حجت‌الله‌شهریاری ۱۶ ساله محصل ۱۲ روز است از منزل خارج‌وتاکنون مراجعت ننموده هرکس اطلاعی از وی دارد به تلفن ۶۳۸۱۱۹ اطلاع داده و خانواده‌ای را از نگرانی بدرآورد.

داود شهسواری ۱۶ساله محصل ۱۲ روز است از منزل خارج گشته و تاکنون مراجعت ننموده هرکس نشانی از وی دارد به تلفن ۶۳۸۱۱۹ اطلاع داده و خانواده‌ای را از نگرانی بدر آورد.

کنکوریهات

از تمام داوطلبان امتحان تست توسط ماشینهای I.B.M بعمل خواهد آمد

داوطلبان ازهر نقطه ایران می‌توانند مبلغ ۱۵۰۰ ریال بحساب جاری ۳۳۳ بانك صادرات مقابل دانشگاه تهران واریز وفیش بانکی‌را همراه یك‌قطعه عکس و تعیین گروه انتخابی و آدرس ومشخصات کامل خود جهت تشکیل پرونده باپست‌سفارشی به

نشانی مرکز سازمان: خیابان‌شاهرضا–مقابل دانشگاه‌تهران ساختمان‌ظروفچی شماره ۲۷۸ ارسال دارند

یکان باسابقه‌ترین مرکز آموزش مکاتبه‌ای درایران

آگهی مجمع عمومی فوق‌العاده انجمن آرشیتکتهای ایران

باتوجه به‌مواد ۲۱ از بخش پنجم اساسنامه مجمع عمومی فوق‌العاده انجمن، روزچهارشنبه هشتم اردیبهشت ماه ۲۵۳۵ ساعت۶ بعدازظهر در محل انجمن واقع در خیابان پهلوی روبروی میامی شماره ۵۸۴ تشکیل‌میشود. دستور جلسه، استماع گزارش هیئت مدیره و تصویب اساسنامه جدید میباشد.

هیئت مدیره انجمن آرشیتکتهای ایران

آگهی استخدام

اداره کل خدمات درمانی مازندران به وجود ۴۰ نفر دیپلمه مرد جهت خدمت در مرکز اورژانس مازندران که بزودی تاسیس خواهد شد نیاز دارد. داوطلبین میتوانند برای کسب اطلاعات بیشتر با در دست داشتن مدارک‌بشرح زیر حداکثر تاتاریخ ۱۵ر۲ر۲۵۳۵ باداره کل خدمات درمانی مازندران واقع در ساری خیابان شاه مراجعه نمایند. از داوطلبین در تاریخ ۱۸ر۲ر۲۵۳۵ مصاحبه بعمل خواهدآمد. مدارک مورد نیاز گواهینامه ششم متوسطه دارا بودن گواهینامه رانندگی. داشتن حداکثر ۳۵ سال سن ودارابودن صحت مزاج.

مدیر کل خدمات درمانی مازندران– دکتر خاقانی

محل فروش کارت

مسابقه انتخاب زیباترین سگ
جمعه ۱۰ اردیبهشت ۵۵
هتل آریا شرایتون

شومن‌ها موفق‌تر از همیشه
ابی و شهرام
باهنرمندان محبوب دیگری چون
نوش‌آفرین و مرتضی

شما دراین نمایش از سگ یک کیلوئی تا ۱۰۰ کیلوئی دیدن خواهید نمود

سازمان مدیریت صنعتی
مرکز آموزش

برای کلاسهای زیر که از تاریخ ۸ر۲ر۲۵۳۵
شروع خواهد گردید، ثبت نام مینماید

دوره کامل کامپیوتر (نظری، تجربی)، سیستم کنترل پروژه، برنامه ریزی و کنترل تولید، تکنولوژی رفتار و سیستمهای رهبری، استراتژی و سازمان، سرپرستی، دوره عمومی‌مدیریت تشکیلات، مدیریت کارگزینی، دوره‌تکمیلی منشیگری، مدیریت اسناد، بایگانی، فروشندگی، مدیریت مالی، حسابرسی، حسابداری بازرگانی و صنعتی، سیستم کنترل انبار

آدرس: خیابان پهلوی نبش‌خیابان جام جم – مرکز آموزش سازمان مدیریت صنعتی
تلفن: ۹–۲۹۴۱۳۰ و ۲–۲۹۱۰۸۱

بازهم یک کودک اهوازی در «اگو» خفه شد

شهرداری اهواز ، پیمانکار اگو ـ سازی این شهر را مسئول مرگ دو کودک میداند

اهواز ـ خبرنگار اطلاعات

ده روز پس از مرگ «میترا سلطانی» دختر ۲ ساله اهوازی در فاضلاب ، دومین کودک خردسال اهوازی نیز قربانی فاضلاب روباز شد .

«میترا سلطانی» کودک دو ساله اهوازی بود که درفاضلاب روباز خیابان «فرهنگ» اهواز افتاد و جان سپرد .

دیروز نیز یک دختر ۳ ساله بنام«نرگس کرد زنگنه»در اگوی روباز اول خیابان «دولت‌آباد» اهواز افتاد و خفه شد .

نرگس‌هنگام بازی درخیابان دچار این حادثه شد و پدرو مادرش ساعتی پس از حادثه جسد بی‌جان او را از اگو بیرون کشیدند .

مرگ‌اولین کودک اهوازی در اگو جنجالی در این شهر برانگیخت و پدر «میترا» از شهرداری اهواز به دادستان این شهرشکایت کرد وپرونده شکایت وی هنوز تحت رسیدگی است .

دیروز شهردار اهواز پس ازاطلاع از مرگ دومین‌کودک در فاضلاب طی نامه‌ای به دادستان اهواز اطلاع دادکه وی در این حادثه مقصرنیست بلکه مسئول مرگ «نرگس» در فاضلاب پیمانکار اگوسازی اهواز است .

گفته میشود پیمانکار برای دادن توضیح به دادسرا احضار خواهد شد . «علی کرد زنگنه» پدر نرگس ضمن تسلیم شکایتی به دادستان اهواز ، برزن محل را به بی‌توجهی به رفاه و سلامت مردم متهم کرد .

پدر نرگس، همچنین در نامه‌اش به دادستان اهواز از زن وشوهری بنام های حبیبه و رضا سوهانی نیز شکایت کرده و اظهار داشته :حبیبه که زن‌همسایه ، است«نرگس» را هنگام افتادن به فاضلاب دیده اما بخاطر خصومتی‌که با خانواده ما دارد درنجات‌او نکوشیده است .

دومین کودکی‌که در اهواز قربانی فاضلاب روباز شد

۲ برادر متهم بقتل تبرئه شدند

دوبرادر از اهالی روستای «ملالر» زنجان که باتهام قتل همسرجوان‌برادر کوچک‌دستگیر و زندانی شده بودند بعد از سه روز محاکمه در شعبه ۴ دادگاه جنائی بیگناه شناخته شده و از زندان آزاد شدند .

دوبرادر از اهالی‌روستای «ملالر» زنجان که باتهام قتل همسر جوان برادر کوچک ، زندانی شده بودند ، در شعبه ۴ دادگاه جنایی محاکمه شدند و بعد از سه روز دادرسی ، حکم برائت آنها صادر شد .

چند روز پیش از مرگ ناگهانی « اشرف» همسرمیرزا حسین محمدی در روستای «ملالر» زنجان به ماموران اطلاع داده شد برادر بزرگ میرزا حسین‌بنام‌حسین محمدی باتفاق او شبانه اشرف‌رابقتل رسانده‌اند .

با تشکیل پرونده در این مورد حسین محمدی‌باتهام‌قتل زن برادرش و میرزا حسین محمدی باتهام معاونت در قتل همسرش دستگیرو روانه‌زندان شدند .

دادگاه ۴ جنائی از چهارشنبه گذشته رسیدگی‌به این پرونده را آغاز کرد . متهمان‌ضمن پاسخ بسئوالات دادگاه بارها سوگند یاد کردند که در مرگ اشرف کوچکترین دخالتی نداشته‌اند و اشرف مبتلا به بیماری صرع بوده و آن شب که آنهاسر خرمن بودندبراثریکی‌ازحملات صرعی جان سپرده‌است.متهمان همچنین اظهار داشتند چند نفر از اهالی که با آنهادشمنی دارند بخصوص خانواده زن سابق میرزا حسین ، از روی دشمنی چنین اتهامی به ایشان وارد ساخته‌اند .

وکلای مدافع نیز پرونده را از نظر وجود دلایل مستند و محکمه پسند ناقص خواندند و گفتند . بطوریکه پرونده نشان میدهد پزشکی قانونی بخاطرعدم وجود آثار و علائم روی جنازه از اظهارنظر صریح‌و قاطع در مورد مرگ اشرف خودداری کرده است. وکیل مدافع شوهر مقتول همچنین دو نفر از اهالی ده را بعنوان گواه بیگناهی این دو برادر در مرگ « اشرف» به دادگاه آورد .

دادگاه شعبه ۴ جنائی دیروز بعد از پایان محاکمه وارد شور شد و در پایان وقت اداری با صدور حکم برائت متهمان دستور آزادی آنان را صادر کرد .

مردهزارچهره ایران دوباره تحت تعقیب قرار گرفت!

او باشناسنامه زنش ، ماموران را اغفال کرد وفراری شد

مرودشت ـ خبرنگار اطلاعات

حاج سلطان فیوجی مرد هزار چهره ایران کەروز پنجم اسفند ماه گذشته به اتهام کلاهبرداری‌در مرودشت‌دستگیر وبدستور بازپرس دادسرای شیراز زندانی شده بود ، با گرفتن رضایت شاکیان و با سپردن وثیقه آزاد شد ، اما به شکایت همسرش دوباره تحت تعقیب قرار گرفت .

همسر این مرد که « حجی سلطان فیوجی » نام دارد در نامه‌ای که به رئیس دادگاه مرودشت‌نوشته ، مردکلاهبردار را « عبدالهادی هنرور» معرفی کرده و مدعی شده حاج‌سلطان فیوجی با سوء استفاده از نام او وماموران‌رااغفال کرده است .

ماجرای دستگیر شدن مرد هزار چهره ایران در مرودشت روز پنجم اسفند ماه گذشته در صفحه حوادث‌روزنامه‌اطلاعات چاپ شد . این مرد که ۵۷سال دارد خود را قاضی دادگستری کرمانشاه و مشهد ، دادیار دادگستری شیراز ، نماینده کارخانجات بنز خاور و چند شخصیت دیگر معرفی میکرد تا کلاهبرداری کند .

حاج سلطان فیوجی کەنام اصلی‌اش « عبدالهادی هنرور» است از دی ماه گذشته خانه‌ای در مرودشت اجاره کرده بود . پس از بازداشت ، این مرد در بازرسی که از خانه او در مرودشت بعمل امد تعدادی‌سند مالکیت خانه،چندشناسنامه،دهها قطعه عکس مشمولان نظام‌وظیفه،اوراق سئوالات امتحانی دانش آموزان ، مهر و اوراق کارخانجات بنز خاور و ... بدست آمد .

ماموران همچنین دریافتند که مرد هزار چهره ایران با دریافت ۲۰ تا ۳۰ هزار تومان از متقاضیان‌خرید کامیون‌بنزخاور خود را نماینده آن کارخانه جا میزده و اوراق پیش قسط این شرکت را امضاء کرده و به آن ها میداده است

۲۸۵۵۸

۱۳۴۴

پااین شناسنامه مرد هزارچهره ایران باز هم از چنگ ماموران گریخت

عبدلهادی هنرور (ماموران‌در تعقیب وی هستند)

باتریاکی های تفننی و فروشندگان مواد مخدر بشدت مبارزه می‌شود

ازراست : کاوه بهار (مهندس میکانیک) بهمن دانشور (لیسانسیه زبان) هاشم معارفی (فوق دیپلم مخابرات) وفردریک ورده(لیسانسیه اقتصاد) که بامقداری مواد مخدر بدام ماموران افتادند.

یک مقام رسمی اداره مبارزه با مواد مخدر اعلام کرد به ماموران اکیپ دستور اکیدداده شده باهر کس که درهرشرایطی اقدام به استعمال مواد مخدر ویا حمل آن کند، شدیدا مبارزه خواهد شد و بهیچ کس‌در هیچ مقامی برای چنین عملی ارفاق نخواهیم کرد .

بدنبال فعالیت مستمر ومداوم ماموربن اداره مبارزه بامواد مخدر شهربانی ، ماموربن این اداره اطلاع حاصل کردند که عده‌یی از جوانان سرشناس و تحصیل کرده تهران در بولوار های کریم خان زند و الیزابت مبادرت به استعمال و توزیع حشیش و هروئین مینمایند .

اکیپ مخصوص مبارزه باموا د مخدر با تعقیب موضوع مشاهده کرد جوان ۲۴ ساله‌ای که بعدا معلوم شد نامش فردریک و لیسانسیه اقتصاد ساکن خیابان وصال شیرازی، کوچه‌فردانش، شماره ۲۸ میباشد با مراجعه به مقابل قهوه‌خانه بهجت‌آباد از شخصی سراغ حشیش گرفت و سپس بادیگر دوستان خودبنام های کاوه بهار ۲۴ ساله ـ مهندس مکانیک ساکن جاده‌قدیم شمیران ـ کوچه مجید ـپلاک ۱ ـطبقه دوم بهمن دانشور ۲۵ ساله ساکن پهلوی ـ میدان‌ونک ـ کوی تک شماره ۸۸ و هاشم معارفی فوق دیپلم و کارشناس مخابرات ۲۴ ساله ـ ساکن فرح شمالی ـ منزل معارفی ـ بسمت بولوار الیزابت بداخل پارک ـ بهجت‌آباد رفته و قصد داشتند با اتومبیل پیکان ۱۶۴۳۵ تهران ـس که متعلق به مهندس کاوه بهار بود محل را ترک کنند . که وسیله ماموربن متوقفشدند در بازرسی که از داخل اتومبیل بعمل آمد مقداری هروئین و حشیش بانضمام سیگار هایی که برای پر کردن حشیش خالی‌شده بود کشف گردید .

در تحقیقاتی که از آنها بعمل آمد همگی به جرائم خوداعتراف کردند و دستگیرشدگان همراه‌با پرونده به مقامات قضائی تسلیم شدند.

پیرزن ۷۰ ساله خودرا حلق‌آویز کرد

پیرزن ۷۰ ساله‌ای بنام‌خدیجه مین‌باشی از اهالی روستای آتش‌آباد خرقان‌بعلت نامعلومی باطناب خودرا بدار آویخت .

ماموران ژاندارمری آبگرم جسد خدیجه‌را به اداره‌پزشکی قانونی تهران منتقل کردند و برای کشف جریان حادثه به تحقیق پرداختند .

قابل توجه شرکتهای ساختمانی مهندسین و پیمانکاران
ورق آزبست سیمانی جدید توسکانا
وارد شد . جهت تهیه ونصب باتلفن ۳۰۳۱۳۲ مؤسسه سایبان تماس بگیرید
ضمنا نصب آردواز وایرانیت پذیرفته میشود.

پالوده ایتالیائی
باپالوده‌ساز اُگولینی
UGOLINI
در پذیرائی های کوچک واجتماعات بزرگ
نماینده انحصاری درایران بازرگانی آوازه
خیابان شاه روبروی ساختمان آلومینیوم
تلفن ۶۴۴۰۷۴-۶۶۷۱۷۹

اطلاعیه
دارندگان محترم محصولات آزمایش توجه فرمایند که تکنیسین‌هاوسرویس‌کاران این شرکت دارای کارت شناسائی بوده وپس‌ازانجام‌سرویس بطور قطع فاکتور صادر مینمایند .
بدیهی‌است هیچگونه‌تعهدی‌در مورد کسانی که کارت شناسائی خودرابه متقاضی ارائه نداده ویافاکتور صادر ننمایند بعهده این شرکت‌نخواهد بود .
باتشکر قسمت‌سرویس
محصولات کارخانه‌های صنعتی آزمایش

اطلاعیه
باتشکر ازتوجهی که‌دارندگان محصولات شرکت سهامی آزمایش نسبت به تولیدات این شرکت داشته‌اند متمنی است قبل‌ازشروع‌فصل گرما یخچال و کولر های خود را مورد آزمایش قرار داده و چنانچه احتیاج به سرویس دارند مراتب را به وسیله تلفن های ۶ تا ۷۹۶۶۹۱ اطلاع فرمایند .
باتشکر امورسرویس
کارخانه‌های صنعتی آزمایش

قبوض مرحله‌سوم‌اصلاحات‌ارضی‌و قرضه‌های‌دولتی‌را خریداریم ۶۶۶۲۶۳ و۶۶۴۶۱۸ و ۶۶۰۲۰۰

اخذ پذیرش تحصیلی‌از کشورهای آمریکا، انگلیس ، کانادا و هندوستان
شاهرضا ـ چهارراه پهلوی ـ نبش رازی‌ـ ساختمان نیکخواه طبقه چهارم تلفن ۶۴۱۷۷۳ـ ۶۴۹۰۴۷ داخلی (۲۵) .

ازسه‌شنبه ۱۷اردیبهشت ۲۵۳۵
کاباره‌ونک مجلل‌ترین کاباره‌ایران افتتاح میشود
شب‌های خاطره‌انگیز وفراموش نشدنی

نسرین

گوگوش
ستاره درخشان آسمان هنر ایران
در کاباره ونک

مارتیک
«کیدلیما» دوچرخه سواران برزیلی «دریک شاهکار دیدنی»
«خانواده‌دومینو» تیراندازان فرانسوی
بالت:افسونگران انگلیسی
بالت:هنرمندان کره‌ای
موزیک:گروه‌معروف لهستانی
موزیک‌رقص از ساعت۹ وبعداز اتمام برنامه
باپارکینگ اختصاصی
کاباره‌ونک خیابان‌ونک‌ـ جنب سینماونک
تلفنهای رزرو: ۶۸۲۵۵۷-۶۸۴۷۷۵

از صبح سه‌شنبه در بهترین گروه سینمائی پایتخت
نیاگارا ـ اروپا ـ میامی ـ مولن‌روژ
سیلوانا ـ الوند ـ کیهان ـ مارلیک
ارانوس ـ شهرام ـ شرق و آستارا (تجریش)

تبریکات

جنابان جعفر فاضل فولادی‌وابراهیم خطیب

انتصاب شایسته آن خدمتگزاران صدیق شاه و مردم را به مقام مدیریت کل آموزش و پرورش لرستان و کرمانشاهان از طرف خود و فامیل عموزاده تبریک عرض مینمایم . خبرنگار اطلاعات ـ فرج‌الله عموزاده

جناب آقای رضا ایزدی

انتصاب شایسته آن جناب را به مدیریت‌کل آموزش وپرورش استان مازندران صمیمانه تبریک گفته ، امیدواریم همیشه پیروز و موفق باشید .

آمل ـ صدیقه تهرانچیان ـ دکتر فریدون‌شورائی

جناب آقای رضا ایزدی

انتصاب شایسته آن جناب را به مدیریت کل آموزش وپرورش مازندران صمیمانه تبریک عرض مینماید .

آمل ـ احمد حکمت

جناب آقای دکتر نصرت‌الله طاهری
مدیر کل محترم آموزش و پرورش استان یزد

باکمال مسرت انتصاب شایسته جنابعالی را تبریک عرض کرده ، توفیق بیشتر آن جناب را آرزومندم.

سمنان ـ محمود عطار

جناب آقای حسین طوسی

انتصاب جنابعالی را به سمت مدیر کل آموزش و پرورش تهران تبریک عرض مینمایم .

فضل‌الله بشیری

جناب آقای تقی جمشیدی

انتصاب بجا و شایسته شما را به سمت دبیر حزب رستاخیز ملت ایران‌در شهرستان قزوین تبریک عرض‌نموده، توفیق جنابعالی را در تحقق منویات شاهنشاه آریامهر و اهداف مقدس حزب آرزومندم .

قزوین‌ـبازار علی‌لباسچی‌فرش‌فروش

جناب آقای جعفر فاضل فولادی

انتصاب شایسته آن جناب را بمقام مدیریت کل‌آموزش وپرورش استان لرستان تبریک میگوئیم .

ایلام ـ جعفر صدقی و بانو

جناب آقای عطاءالله فیاضی مدیرکل‌محترم آموزش و پرورش استان زنجان

انتصاب شایسته جنابعالی را بسمت مدیریت کل‌آموزش و پرورش زنجان صمیمانه تبریک گفته ، امیدوارم همانطوریکه درگذشته سربازی فداکار در انجام منویات شاهنشاه آریامهر و خدمت بمردم بوده‌اید کماکان موفق و سرفراز باشید.

ایلام ـ علی فرائی

جناب آقای رضا ایزدی

انتصاب جنابعالی را بمقام مدیریت کل آموزش و پرورش مازندران خالصانه تبریک عرض نموده ، موفقیت شما را آرزومندیم .

آمل ـ رحمان چلائی ـ جعفر قلی سعیدی آملی

مجالس ترحیم

بسمه تعالی
بمناسبت درگذشت جانگداز جوان ناکام مرحوم آقا سید محمد ناسوتی خوانساری که از منسوبین نزدیک حضرت آیت‌الله العظمی آقای خوانساری مد ظله العالی بودند روز دوشنبه ٢٦ شهر ربیع‌الثانی از ساعت ٤ الی ٦ بعد از ظهر مجلس ترحیمی در مسجد حاج سید عزیزالله منعقد است.
فضل‌الله الموسوی الخوانساری - جعفر الموسوی الخوانساری

بمناسبت فوت جانگداز فرزند عزیزم مرحوم آقا سید محمد ناسوتی روز دوشنبه ٦ر٢ر٣٥ از ساعت ٤ تا ٦ بعد از ظهر مجلس ترحیمی در مسجد مرحوم حاج سیدعزیزالله منعقد است .
جواد ناسوتی وکیل دادگستری

فوت ناگهانی جوان ناکام مرحوم آقا سید محمد ناسوتی را باطلاع اقوام و دوستان می‌رساند . مجلس ترحیم روز دوشنبه ٦ر٢ر٣٥ از ساعت ٤ الی ٦ بعد از ظهر در مسجد حاج سید عزیزالله منعقد است .
خانواده های : احمدی - حشمتی - مجتبائی - مهدویانی - خوانساری - دیبائی - اشکوری .
آ - ١٩٦١
اطلاعات - مصیبت وارده را بخانواده های‌خوانساری و سایر وابستگان تسلیت میگوید .

درگذشت محمدتقی خان افراسیابی
بانهایت تاسف و تاثر اطلاع حاصل کردیم که آقای محمدتقی خان افراسیابی که از افراد برجسته و سرشناس و خدمتگزار شیراز بود براثر سکته قلبی جهان را بدرود گفته است .
مجلس ترحیم فقید سعید از ساعت ٤ تا ٦ بعد ازظهر، دوشنبه ٦ اردیبهشت ماه ٢٥٣٥ در مسجد سپهسالار شیراز برگزار میگردد . مصیبت‌وارده را به عموم بازماندگان بخصوص فرزند برومندش آقای داریوش افراسیابی مدیر کل مالی و اداری استانداری استان ساحلی و سایرخاندان افراسیابی تسلیت میگوئیم .
فامیل افراسیابی وخانواده های‌وابسته

بااندوه و تاثر فراوان درگذشت همسر و پدر و عموی عزیز و بزرگوار خود شادروان حاج اسماعیل معتمد وزیری رابااستحضار خویشان و دوستان میرساند . مجلس ترحیم زنانه ومردانه آن مرحوم از ساعت ٤ تا٦ بعد ازظهر دوشنبه ششم اردیبهشت ماه جاری در خانقاه صفی علیشاه برگزار میشود.
لیلی‌صادق وزیری. کشور معتمدوزیری. خاورمعتمد وزیری. دکتر یحیی معتمد وزیری. دکتر فریدون معتمد وزیری. دکتر تیمور معتمد وزیری . عبدالوهاب معتمد وزیری.مهندس منوچهر معتمد وزیری.سلیمان معتمد وزیری. شمس‌الملوک معتمدوزیری. بدرالملوک معتمد وزیری. داود معتمد وزیری . شهلا معتمد وزیری. ایوب معتمد وزیری.
آـ٤٠٦٢

بانهایت تاثر و تاسف درگذشت شادروان حاج اسماعیل معتمد وزیری رابه آگاهی دوستان و سروران ارجمند می رساند . مجلس ترحیم زنانه ومردانه از ساعت ٤ تا٦ بعد از ظهر دوشنبه ششم اردیبهشت ماه جاری در خانقاه صفی علیشاه برگزار میشود.
خانواده های : معتمد وزیری. صادق وزیری . اردلان‌مشیر وزیری. محمود زاده. صدیق وزیری. آصف وزیری. آصف . آصفی مسعود وزیری. اصولی. وزیری. وکیل. بابان. حسام وزیری. کمانگر. سراج‌الدینی. مویدی. بیگلری. معین وزیری. هدایت وزیری. سیدالشهدائی. شایانی وسایر خانواده های وابسته.
آـ٤٠٦٤ ٢-٢

باکمال تاسف درگذشت بانو سلطنت نادری را باطلاع فامیل وآشنایان میرساند. مجلس ترحیم مردانه وزنانه آن مرحومه در روز دوشنبه ٦ اردیبهشت ماه ساعت ٢تا٤ بعداز ظهر در خانقاه صفی علیشاه برگزار خواهد شد .
خانواده‌های نادری. رستم‌پور. دیهیم. رستمی. امامی آل‌آقا. قوامی. گوران. نوحی. افشین. هاشمی . سنجابی . محبوبی. جلالی. زمانی. فرهمند. مقداریور. نورانی .
آـ٤٠٧٧
اطلاعات: مصیبت وارده را بخانواده‌های نادری وسایر وابستگان تسلیت می‌دهد .

با نهایت تاسف و تاثر درگذشت نابهنگام و ناگهانی عزیز ازدست‌رفته فرخنده سعدیان (سیمونی) را باطلاع می رساند .
مجلس ترحیم آن مرحومه/روز چهارشنبه ٨ر٢ر٢٥٣٥ در مدرسه ابریشمی واقع در بلوار - کاخ شمالی برگزار خواهد شد .
خانواده های : سیمونی ، سعدیان ، طلوع ، طوماری
آـ١٩٤٧
اطلاعات : مصیبت وارده را بەخانواده های سیمونی و سایر وابستگان تسلیت میگوید

با اندوه فراوان درگذشت ناگهانی عزیز ازدست رفته مرحوم صمد اوجی معاون سابق بانک پارس شعبه شاه را که در حادثه اتومبیل جان خود را ازدست داد باطلاع دوستان و آشنایان میرساند : که مجلس ختم مردانه و زنانه آن مرحوم روز دوشنبه ٦ر٢ر٢٥٣٥ از ساعت ١٦الی ١٨ در مسجد سجاد واقع در خیابان شاه - نبش فخررازی منعقد است .
خانواده های : اوجی ، گلچین ، مبین ،خوشکار، ثابت‌قدم ، حمزه‌ای ، شیرین‌پور ، شهامت ، قربان‌دائی ، شربت‌اوغلی ، قدجهانی ، جاویدان ، معمارزاده ، حاجی رمضان ، تقی‌نیا ، ملک مرزبان ، حیدری ، ابراهیم‌زاده ، اقبال ، ملکپور ، یگانه ، یارمحمدی ، تقوی ، مساوات ، وحیدی ، جعفری ، ناجیان ، انیسی ، خادمی ، ستارزاده ، مینوئی .
آـ١٩٤٣
اطلاعات : مصیبت وارده را به خانواده های اوجی و سایر وابستگان تسلیت میگوید .

بانهایت تاسف درگذشت شادروان بانو دلربا سغائی (شعرباف آذری) را باطلاع کلیه بستگان و آشنایان میرساند مجلس ختم آنمرحومه روز دوشنبه ششم اردیبهشت ازساعت ٦ الی٨ بعداز ظهر در خانقاه صفی علیشاه برگزار میگردد.
خانواده‌های: سغائی. شعرباف آذری. ارحامی. رضوانی. موسوی. خسرو شاهین. جبارزادگان . نقابت . خویدی . حسینی. زرین‌قلم. گنجی. درژه .
آـ٤١٥٢
اطلاعات: مصیبت وارده‌را بخانواده‌های سغائی وسایر وابستگان تسلیت می‌دهد .

باکمال تاسف و تالم درگذشت مرحوم ناصر نقاش بزرگ خاندان نقاش را باطلاع عموم بستگان ، دوستان و آشنایان می‌رساند . مراسم ختم و تشییع جنازه آن شادروان در ساعت دو بعد از ظهر روز دوشنبه ششم ماه اردیبهشت ماه از کلیسای کلدان کاتولیک واقع در خیابان شاهرضا - خیابان فرصت برگزار میشود .
خانواده های : حداد - ابراهیم - بیت‌سیاوه - ویروندو- نعمانی - صفریانس - صفاریان .
آ - ١٩٥٩
اطلاعات : مصیبت وارده را بخانواده های عزادار تسلیت میگوید .

تصحیح آگهی
در آگهی ترحیم مرحوم اکبر هادیان امضای آقایان‌رضا سادات اخوی و دکتر فرخزاد گوهری از قلم افتاده که بدین وسیله تصحیح میشود .
آ - ١٨٢٧

با نهایت تاسف و تاثر بدین وسیله فوت پدر همسرم آقای عباس رزمی‌پور را باطلاع میرساند . مخارج مجالس ترحیم بنابه وصیت آن مرحوم به مصارف خیریه خواهد رسید .
ارتشبد حسین فردوست
آـ١٩٣٥

با اندوه فراوان فوت شادروان عباس رزمی‌پور ، همسر ، پدر ، برادرو پدر بزرگ عزیزمان‌را باطلاع‌میرسانیم. مخارج مجالس ترحیم و شب هفت‌بنابه وصیت فقید سعید به مصارف خیریه خواهد رسید .
لاله شکوهی (رزمی‌پور) ، طلا رزمی‌پور (فردوست) ، دانشمند ، علی ، رضا، پیمان و پرهام (فولادوژ)، برزگر .
آـ١٩٣٥

با نهایت تاسف و تاثر درگذشت شادروان آقای‌عباس رزمی‌پور را باطلاع میرسانیم . مخارج مجالس ترحیم و شب هفت بنابه وصیت آن مرحوم به مصارف خیریه خواهد رسید .
خانواده های:رزمی‌پور ، فردوست ، ستاری ،افراشته، دانشمند ، پولادوژ ، تژه ، برزگر ، مجیدی و خانواده‌های وابسته .
اطلاعات : مصیبت وارده‌را بەخانواده های رزمی‌پور و سایر وابستگان تسلیت میگوید
آـ١٩٣٥

با کمال تاسف و تالم درگذشت همسر و پدر بزرگوارمان مرحوم یدالله شهبندی را باطلاع بستگان و آشنایان می رساند .
مجلس ترحیم مردانه و زنانه آن مرحوم روزسه‌شنبه هفتم اردیبهشت ماه از ساعت ٦ تا ٨ بعداز ظهر در خانقاه صفی‌علیشاه منعقد خواهد بود .
اقدس‌الملوک فرمانفرمائی ، پروین، پروانه، پرویز،خسرو
آـ١٩٦٧ ١-٢

با نهایت تاسف درگذشت برادر و عمو و دائی عزیزمان مرحوم یدالله شهبندی را باطلاع بستگان ودوستان میرساند .
مجلس ترحیم مردانه و زنانه آن مرحوم روز سه‌شنبه هفتم اردیبهشت ماه از ساعت ٦ الی ٨ بعداز ظهر درخانقاه صفی‌علیشاه منعقد خواهد بود .
اسدالله ، ملوک ، هاجر ، حوریه ، عطیه ،عبدالله ، فریدون ، ضیاءالدین ومنوچهر شهبندی ،مسعود ، مصطفی، و نسرین‌لوائی ، فائزی، بیوکپور ، نوری اسفندیاری ، وثوق‌نیا .
آـ١٩٦٧ ١-٢

درگذشت مرحوم یدالله شهبندی پدر همسران گرامی خود را باطلاع دوستان و بستگان میرساند .
مجلس ترحیم مردانه و زنانه آن مرحوم روز سه‌شنبه هفتم اردیبهشت ماه از ساعت ٦ الی ٨ بعداز ظهر درخانقاه صفی‌علیشاه منعقد خواهد بود .
عبدالله مرعشی ، اسماعیل اکبراف
آـ١٩٦٧ ١-٢

با نهایت تاثر درگذشت مرحوم یدالله شهبندی معاون سابق وزارت دادگستری را باستحضار خویشان و آشنایان می‌رساند .
مجلس ترحیم آن‌فقیدسعید روز سه‌شنبه هفتم‌اردیبهشت ماه از ساعت ٦ الی ٨ بعداز ظهر در خانقاه صفی علیشاه منعقد خواهد بود .
خانواده های : شهبندی ، فرمانفرمائی ، مرعشی ، اکبراف ، رئوفی ، اسماعیل صفوی ، بایندر ، کاشانی ، شامختی ، رفیعی ، مخاطب رفیعی ، رفیع‌زاده ، زندی ، چنگیزی ، هورداد،میلانی‌نیا ، بهرامی،موحد ، موسوی‌نور، خواجه‌نوری ، اردوبادی ، جمال‌زاده ، احتشام‌زاده ، استیفانی ، سزاوار،نوابی ،معراجی ، نقیب‌زاده ،لاجوردی، لوائی ، لکستانی ، وزیری ، حب‌حیدر ، مجتبوی ،حجازی، صادقی ، نوزادتهرانی ، شکوری ، خلیل‌زاده ، مقیم ، پیرمرادی ، نفیس ساحلی ، فقیه مرندی .
آـ١٩٦٧ ١-٢
اطلاعات : درگذشت شادروان یدالله شهبندی که از قضات برجسته بود مایه کمال تاسف است مصیبت‌وارده را بعموم بازماندگان بویژه آقای دکتر پرویز شهبندی فرزند آن مرحوم تسلیت میگوید

باکمال تاسف و تاثر درگذشت ناگهانی و جانگداز بانو بدرالزمان کلانتری (کلائی) را باطلاع دوستان و فامیل‌محترم می‌رساند .
مجلس ترحیم زنانه ومردانه فقیده سعیده از ساعت٤تا٦ بعداز ظهر روز دوشنبه ٦ر٢ر٢٥٣٥ در مسجد حاج حسن واقع در خیابان شاهپور اول خیابان ارامنه و مراسم شب هفت‌ازساعت٣ونیم‌تا٥ونیم بعدازظهر روز سه‌شنبه٧ر٢ر٢٥٣٥ در شبستان شماره ٢ بهشت‌زهرا برگزار میگردد .
خانواده‌های کلائی. کلانتری. دکتر خردبیر. تهرانی . فرهادی. یکتا. آب‌باریکی. گرجی آشتیانی. زابلی. فروزنده. لایقی. عبدالمحمدی. فرزانمهر. بابائی. عابدی. میرمجتهدی. نبوی. جواهری. پورصحت .
آـ١٩١٧
اطلاعات: مصیبت وارده را بخانواده‌های کلائی وسایر وابستگان تسلیت می‌دهد .

بیاد از دست رفته جوان بانو اشرف رساله‌ئی کمباتمام بعمل آمد متاسفانه در دیار روز سه‌شنبه ٧ر٢ر٣٥ از درمسجد جامع نارمک‌برگزار نارمک ٤٦ متری غربی‌میدان کوششی کەبرای نجات‌جانش دوردست به‌ابدیت پیوست . ساعت٤تا ٦ مجلس‌سوگواری میشود. و ترحیم زنانه در ٥٨ پلاک ١٠ برقرار خواهد بود .
خانواده‌های رساله‌ئی. احسانی. قربانی. سلیمی. وطن پرست. احمدی. اقبالی. زندی .
آـ١٩٥٥
اطلاعات: مصیبت وارده را بخانواده‌های رساله‌ئی و سایر وابستگان تسلیت می‌دهد .

با اندوه فراوان درگذشت مادر عزیزمان بانو فاطمه عماد دادرس (حکمی گیلانی) و بزرگ خاندان را باطلاع خویشان و دوستان می‌رساند . مجلس ختم زنانه و مردانه آن شادروان از ساعت ٤ الی ٦ بعد از ظهر دوشنبه ششم اردیبهشت ماه در مسجد الجواد برگزار میشود .
مهندس عباس عماد دادرس - عبدالحسین عماد دادرس - فخری برزگر - شمس حاجبی - منیر مترجمی.

بانهایت تاسف و اندوه درگذشت بانو فاطمه عماد دادرس مادر گرامی همسر عزیزمان را باطلاع بستگان و دوستان می‌رساند .
کمال مترجمی - عبدالحسین حاجی

با اندوه فراوان درگذشت مادر بزرگ عزیزمان بانو فاطمه عماد دادرس را باطلاع اقوام و دوستان میرساند .
مهندس بهرام برزگر - مهندس سهراب برزگر - بهزاد برزگر - بهنام برزگر - نغمه برزگر .
آ - ١٨٦٩

خانواده های : عماد دادرس - عمادی - عسگری رانکوهی - تهرانی - برزگر - مترجمی - حاجبی - فریدی- دهخدا - گیلانپور - هالویک - مدرسی - آذربایجانی - پورحیدری - عاصمی - منصور - گودرزی‌پناه- مروجی- خواجوی - رفیعا .
بانهایت تالم و تاسف درگذشت بانو فاطمه عماد دادرس را باطلاع بستگان و دوستان میرساند .
مجلس ختم آن مرحومه از ساعت ٤ الی ٦ بعد از ظهر دوشنبه ششم اردی‌بهشت ماه درمسجدالجواد برگزار میشود .
آ - ١٨٦٩ ٢-٢

باکمال تاسف وتالم فوت دوست دانشمند وعارف‌پاک‌نهاد دکتر حسین رضائی نراقی رابااطلاع دوستان ارجمند میرساند مجلس ختم ازساعت ٤ الی٦ سه‌شنبه ٧ر٢ر٢٥٣٥ در خانقاه صفی علیشاه منعقد است- با تشریف‌فرمائی خود و قرائت فاتحه روح آنمرحوم‌را شاد فرمایند .
دکتر محب‌اله آزاده . دکتر نورعلی تابنده. دکتر محمد رضا نعمتی. دکتر مهدی درویش. دکتر هاشمی. حسن‌سعیدی. عمادزاده. عدیلی. کرویان. فاضلی :
آـ٤١٣٩

دوستان و همدوره‌های دانشکده حقوق
مرحوم دکتر حسین رضائی نراقی
بااندوه وتاثر فراوان روز سه‌شنبه هفتم اردیبهشت ماه ساعت ٦-٤ بعدازظهر در خانقاه صفی علیشاه به سوگ او می‌نشینند .
از طرف دوستان و همدوره‌های تحصیلی- ناصر خزانه‌دار
آـ٤١٨٧

بانهایت تاسف وتالم عمیق فوت ناگهانی دانشمندارجمند دکتر حسین رضائی نراقی معاون اداری‌سازمان را باطلاع عموم دوستان میرساند. مجلس ختم مردانه وزنانه‌آنمرحوم در روز سه‌شنبه ٧ر٢ر٣٥ ساعت٤ الی٦ بعدازظهر در خانقاه صفی علیشاه منعقد است .
با تشریف‌فرمائی خود روح آنمرحوم را شاد فرمایند.
سازمان رفاه نابینایان ایران
آـ١٨٩٧

خانواده‌های رضائی نراقی. والد. دانشوری. طراوتی. معینی. دفتری. رضائی‌زاده. شیرنیا. غفاری‌نراقی. علاقه‌بندیان. اسدی آذر. رهنمون شریفی. خسروی . قربانی . زمانی . روحانی. رئوفی نراقی. رسائی. ملکسیرت. توسلی.مقدسی. بهرام نراقی. زجاجی. یزدان. بهشتی‌پور. فزونی. مهاجرانی. ایرانی. فرجادی. مشیری. صادقی. حائری. حسن‌زاده. بنی صدر. قدیری نراقی. ذیجود نراقی. پارسائی .
بانهایت تاسف عمیق فوت ناگهانی دانشمند ارجمند و عارف پاکنهاد دکتر حسین رضائی نراقی را باطلاع دوستان وفامیل میرساند . مجلس ترحیم آن مرحوم روز سه‌شنبه ٧ر٢ر٢٥٣٥ ساعت ٤ الی ٦ در خانقاه صفی علیشاه منعقد میباشد .
آـ٤١٣٨
اطلاعات: مصیبت وارده را بخانواده‌های رضائی نراقی و وابستگان تسلیت می‌گوید .

درگذشت مرحومه رقیه ابوالحسینی مادر عزیزمان را به‌اطلاع بستگان و دوستان میرساند .
مجلس ختم روز دوشنبه ٦ر٢ر٢٥٣٥ از ساعت ١٥ فرح‌آباد ژاله - خیابان پرواز شمالی مقابل دبیرستان ایران - شماره ٣٢٠ منعقد است .
عبدالرضا - خاتون - افسر - و نسرین ابوالحسینی
آـ٤١٤٠

یادبود

ازدرگذشت شادروان حسین نیکو دو بهار گذشت، بهار جاودان پذیراگر روحش‌باد.
مخارج سالگرد صرف امور خیریه خواهدشدفردا درکنار مزارش از ساعت ٣ الی ٥ بعد از ظهر یادش‌را گرامی میداریم .
خانواده‌های : نیکو . عمیم. قائمی.دهلوی. سهرابی‌منش. هوشیارنژاد .
آـ١٩٧٥

بمناسبت‌هفتمین‌روز درگذشت شادروان حسین‌اسمعیلی‌پور (رمضان‌یخی) مجلس‌یادبودی از ساعت ٣ تا٦ بعداز ظهر روز دوشنبه ششم اردیبهشت در حضرت عبدالعظیم باغ چهل طوطی آرامگاه ابدی‌آن مرحوم منعقدمیباشد. تشریف فرمائی کلیه دوستان و آشنایان موجب شادی روح آن مرحوم خواهد بود. ضمنا وسیله رفت و آمد ساعت ٥ر٢ بعد از ظهرهمان روز در خیابان مولوی خیابان مادر جنب منزل آنمرحوم آماده میباشد .
خانواده اسمعیلی‌پور و خانواده‌های وابسته
آـ٤٠٩٥

از اقوام و دوستان و آشنایانی که قصد شرکت در مراسم شب هفت مرحوم حسین اسماعیلی‌پور (رمضان‌یخی) را دارند تمنا می‌شود از آوردن علامت - حجله وغیره خودداری نمایند تا با نظم و آرامش مراسم برگزار گردد.
با عرض تشکر - خانواده اسماعیلی‌پور
آـ١٩٦٥

باطلاع بستگان و دوستان محترم میرساند که مراسم هفتمین روز درگذشت مرحوم سیداکبر هادیان کارمند عالیرتبه بازنشسته بانک ملی و عمران که مصادف با سالروزدرگذشت مرحوم هوشنگ هادیان داماد و برادرزاده آن مرحوم‌میباشد همزمان با یکدیگر درروز سه‌شنبه هفتم اردیبهشت ماه ٢٥٣٥ از ساعت ٣ونیم تاپنج‌و نیم بعداز ظهر در امامزاده عبدالله منعقد میگردد .
خانواده هادیان وفامیل وابسته
آت١٨٦٢ ٢-١

مراسم سالروز درگذشت همسر عزیزم مرحوم هوشنگ هادیان رئیس کل سابق دادگاه های بخش تهران‌که مصادف باشب‌هفت پدر بزرگوارم مرحوم سید اکبر هادیان است در روز سه‌شنبه هفتم اردیبهشت ماه ٢٥٣٥ ازساعت ٣ونیم الی ٥ونیم بعداز ظهر در امامزاده عبدالله برگزار میگردد .
گیتی هادیان
آـ١٨٦٣ ٢-١

مجلس یادبود
مراسم چهلمین روز درگذشت شادروان ناخدا فرید خزعل بعداز ظهر روز دوشنبه ششم اردیبهشت ماه جاری درمقبره ظهیرالدوله ٤تا٦ بعداز ظهر برگزار خواهد شد .
خانواده های : خزعل ، ساسانی طالش و وابسته
آـ٤١٢١ ٢-٢

گل بیک هفته دراین باغ پدید آمد و رفت
بلبل افغان زدوبرجان خزان نفرین‌کرد

سالی دردناک ، سالی پرافسوس و آه
ازدرگذشت پسر عزیز و برادر خوب ما احمدرضا صالح گذشت ، مراسم سال مرگ عزیز ازدست رفته‌مان روز دوشنبه ٦اردیبهشت ماه (فردا) ازساعت ٤تا٦ بعداز ظهر درشبستان شماره ٦بهشت زهرا برگزار میشود .
مهین صالح - صادق صالح - فرنگیس صالح -فرخنده صالح - فرید صالح .
آـ٤٠٧٩

بمناسبت هفتمین روز درگذشت شادروان آقانورالدین مقدس محلاتی مجلس یادبودی در روز دوشنبه ششم اردیبهشت از ساعت٨ الی ١٠ بعدازظهر در حسینیه محلاتیها واقع درخیابان شهناز بین ژاله‌وفوزیه جنب حمام خرم‌برقرار مقتضی است برادران دینی خاصه همشهریان محترم درمجلس نامبرده شرکت فرمایند .
هیئت حسینیه محلاتیهای مقیم مرکز
آـ١٩٥٧

تسلیت

آقای امیرهوشنگ رستمی
فوت پدر گرامیتان را تسلیت میگوئیم .
از طرف کارمندان اداره تولید جنرال طایر- مک‌هیل
آ - ٤١٩٦

باکمال تاسف و تاثر درگذشت نابهنگام همکار دانشمند آقای دکتر حسین رضائی نراقی را به بازماندگان آن‌مرحوم تسلیت گفته خود را در این اندوه بزرگ شریک و سهیم می‌دانیم .
مظاهری - حقیقت - بقائی - ایزدیفر - رضوی - محمدی‌کیش - امیرجلالی - مهرعلیزاده - پورزندوکیل - رزمیار - کیافر - مهاجر - رضائی - عدمی - فرقانی - بیضاوی - طاهریان - بوالحسنی - کریمی .
آ - ٤١٨٠

جناب آقای دکتر جعفر قدسی - سرکار خانم حوا مظفری - خانم شکوه - خانم ناهید - خانم مهری قدسی - جناب‌آقای قوام‌الدین واثقی - جناب آقای صدیقی
مصیبت وارده را تسلیت عرض نموده خود را دراین غم شریک میدانم .
چالوس - بهادر واثقی
آ - ٧٧٦

جناب آقای دکتر جعفر قدسی - خانم ناهید قدسی
جناب آقای قوام‌الدین واثقی
مصیبت وارده را تسلیت عرض می‌نمائیم .
چالوس - کریم داودی - ایرج داودی
آ - ٧٧٧

بانهایت تاسف درگذشت شادروان مهندس احمد علی ابتهاج وخانم پروین قدس (ابتهاج) و فرشتگان عزیز مونا ورامین ابتهاج را بادلی آکنده از تاثر عمیق تسلیت عرض نموده و بقای عمر برای بازماندگان آن خانواده محترم را از درگاه احدیت خواستار میباشد .
آژانس آسیا توریست تاکسی

جناب آقای اکبر زمانی
بانهایت تاثر و تاسف درگذشت شادروان ابوی گرامی را بحضور آن دوست عزیز تسلیت عرض ، سلامتی و صبر جمیل برای جنابعالی و خانواده محترم از خداوند بزرگ مسئلت دارد .
سنندج - غفور علیزاده

جناب آقای خسرو مقدادی و سرکار خانم پوران مقدادی
در غم شما خود را شریک میدانم و مصیبت وارده را به شما و خانواده محترمتان تسلیت عرض مینمایم .
سرپرست‌نمایندگان اطلاعات در استان گیلان - تاجپورافشار
آ - ٧٨٠

جناب آقای مهندس فضل‌الله مقدادی مدیرعامل شرکت بافکار
بانهایت تاسف درگذشت والده گرامیتان را تسلیت عرض نموده و مرا نیز در این سوک عظیم شریک بدانید .
اسماعیل مقدادی
آ - ٧٨١

جناب آقای محمدعلی امینی
فوت مرحومه مغفوره خانم همدم امینی والده مکرمتان را صمیمانه تسلیت میگوئیم .
رضا کیماسی - صاحب جمعی
آ - ٤١٧٩

خانواده محترم مرحوم دکتر حسین رضائی نراقی
بااندوه فراوان فوت نابهنگام مرحوم دکتر حسین رضائی نراقی را تسلیت عرض نموده، شکیبائی وبقاء عمر آن خانواده جلیله را از درگاه خداوند متعال مسئلت مینمائیم.
هیئت نابینایان متوسلین به چهارده معصوم خیابان‌آریانا
علی پاکیزه
آـ١٩٠٩

جناب آقای دکتر حقدان
[illegible] محترم وزارت علوم و آموزش عالی ورئیس سازمان دانشجویان کشور
دانشجویان دانشگاه سپاهیان انقلاب ایران مصیبت‌وارده را به جنابعالی تسلیت می‌گویند وخود رادر غم شما شریک و سهیم می‌دانند .
دانشجویان دانشگاه سپاهیان انقلاب ایران
آـ٤١٢٩

سرکار خانم مهری قدسی ریاست محترم آموزشگاه‌کودکیاری
بانهایت تاسف و تاثر مصیبت وارده را تسیت عرض نموده واز درگاه پروردگار یکتا سلامتی و شکیبائی برای‌کلیه بازماندگان آرزو مینمائیم .
مهری بهمنیار
آـ٣٩٧٦

سرکار خانم مهری قدسی رئیس محبوب آموزشگاه کودکیاری جمعیت خیریه فرح پهلوی
دانش‌آموزان و کارکنان آموزشگاه کودکیاری جمعیت خیریه فرح پهلوی باقلبی آکنده از اندوه درگذشت پدرعزیزتان را تسلیت عرض نموده سلامت‌و بقای بازماندگان آن شادروان را از خدای بزرگ مسئلت دارند .
معاون آموزشگاه کودکیاری
مهری بهمنیار
آـ٣٩٧٩

سرکار خانم مهری قدسی ریاست محترم آموزشگاه‌کودکیاری
مصیبت وارده را بەسرکار تسلیت عرض نموده دوام و بقاء سایر بازماندگان را از خداوند آرزومینمائیم.
دکتر نصرت‌الله بینا و بانو
آـ٣٩٧٨

سرکار خانم مهری قدسی ریاست محترم آموزشگاه‌کودکیاری
بااندوه فراوان مصیبت وارده‌را بشما و خانواده‌محترمتان تسلیت عرض مینمائیم .
(دکتر حسین مظاهری -پرویز محمودی آشتیانی - شهین همایون) .
آـ٣٩٨٠

بااندوه فراوان مصیبت وارده را به همکار عزیز سرکار خانم‌دکتر صدیقی تسلیت عرض میکنیم :
گروه پزشکان کودکان بیمارستان بانک ملی ایران
آـ٣٩٨٨

مصیبت وارده‌را بخانواده محترم هماتاش تسلیت عرض می‌نمایم .
محمود مانیان

سرکار خانم مهری قدسی ریاست محترم آموزشگاه‌کودکیاری
باقلبی آکنده از اندوه مصیبت وارده را به شماوخانواده محترمتان تسلیت عرض مینمائیم .
(پوران خیرخواه -سیمین‌حیاتی - احترام غفاری - زهره جعفری)

جناب آقای دکتر داراب بزرگ‌چمی
درگذشت پدر گرامیتان موجب تاسف شدید گردیدمراتب همدردی مارا دراین غم بزرگ بپذیرید .
اهواز- اردشیر ساسانی. دکتر ساسانی . دکتر ایزدیان. رستم سلامتی. هوشنگ فارسی‌نژاد. ماهیار یزدانی .
آـ٧٦٨

جناب آقای عبدالعظیم عظیمی‌نیا
بانهایت تاسف و تاثر فوت ناگهانی فرزند گرامیتان مرحوم هوشنگ عظیمی‌نیا مدیر حمل و نقل عظیمی خرمشهر را به جنابعالی و خانواده محترم تسلیت عرض نموده بقاء عمر شما و بازماندگان را از خداوند بزرگ‌مسئلت می‌نمائیم.
مدیر و کارکنان شرکت حمل و نقل جانسپار
آ - ١٩٦٣

جناب آقای حسین اوجی
با نهایت تاسف و تاثر درگذشت فرزند دلبندتان را از صمیم قلب تسلیت میگوئیم ، بقای عمر جنابعالی و بازماندگان را از خداوند بزرگ مسئلت داریم .
کارمندان بانک پارس شعبه سه‌راه شاه
آـ١٩٣١

خانواده محترم حاج علی‌اصغر قاری‌زاده
مصیبت وارده را به کلیه بازماندگان آن مرحوم بخصوص به آقایان مجید قاری‌زاده و حمید قاری‌زاده تسلیت عرض مینمایم .
هوشنگ پورآذر
آـ١٩٤٩

دوست بسیار عزیز جناب آقای دکتر معصومی
بانهایت تاسف و تاثر درگذشت مادر گرامیتان را تسلیت عرض نموده سلامتی و بقاء جنابعالی را از خداوند متعال مسئلت دارد .
دکتر حشمت‌الله لشگری
آـ١٩٠٣

جناب آقای دکتر معصومی
باقلبی آکنده از اندوه فراوان درگذشت مادر گرامیتان‌را تسلیت عرض نموده و خودمانرا درغم واندوه جنابعالی‌شریک وسهیم میدانیم .
فارغ‌التحصیلان سال ١٣٣٩ دانشکده پزشکی ایران
آـ١٩٠٥

خانواده محترم زابلی
با اندوه فراوان مصیبت وارده را از صمیم قلب‌تسلیت عرض میکنم .
مینا باقری
آـ١٩١٥

جناب آقای دکتر سیمونی
فوت ناگهانی همسرتان را به شما تسلیت عرض می کنیم .
مظفری ، سمرقندی ، موسوی ، ظریفیان ، زهرائی ، خرمی ، شهرآبادی ، صافی .
آـ٤٢١٢

سرکار خانم بتول عظیمی
مصیبت وارده را به شما و خانواده محترمتان تسلیت میگوئیم و خود را در این اندوه باشماشریک میدانیم .
پری اباصلتی - هوشنگ میرهاشم
آـ٤١٥٨

آقای غلامرضا محوری
با نهایت تاسف مصیبت وارده را تسلیت گفته سلامتی و صبر برای شما و عموم بازماندگان ازخدای بزرگ مسئلت دارد .
شرکت لیلاند موتور ایران سهامی عام
آـ٤١٥٤

آقای غلامرضا محوری
از خبر درگذشت خواهر گرامیتان بی‌نهایت متاسف ضمن ابراز همدردی از خداوند بزرگ برای شما و عموم بازماندگان صبر و سلامتی مسئلت مینمائیم .
شرکت حمل‌ونقل داخلی ایران با مسئولیت محدود
آـ٤١٥٥

همکار گرامی آقای منوچهر گلچین
با نهایت تاسف مصیبت وارده را بشما و خانواده محترمتان تسلیت عرض مینمائیم .
شیبانی ، شعری ، حصار ، منظوری ، زمانی ،صدیقیم، گلستانی ، افغانی ، ابراهیم‌زاده ، واحدی ، رحمانیان ، کاشانی ، دالوند ، عازم ، ضرغامی ، خدابخش ، مقدم ، سمیعی ، طاحونه ، جوانشیر .
آـ١٩٤٥

سرکار خانم مهری قدسی
ریاست محترم آموزشگاه کودکیاری جمعیت خیریه‌فرح پهلوی با اندوه‌فراوان مصیبت واردەرابەسرکار و خانواده محترمتان تسلیت میگوئیم .
استادان و کارمندان مدرسه عالی شمیران
آـ٤١٦٤

سرکار علیه خانم مهری قدسی
فوت پدر بزرگوارتان را بشما و عموم بستگان‌تسلیت عرض می‌نمایم .
مدرسه عالی شمیران -فائقه‌عقبائی
آـ٤١٦٥

درگذشت آقای صمد اوجی را به خانواده اوجی بخصوص به جناب آقای مهدی سعیدلو عضو هیئت مدیره این شرکت تسلیت می گوئیم .
هیئت مدیره و کارکنان شرکت صنعتی ساسوله
آـ٤١٦٣

آقای احمد جالیان
کارکنان کارخانه چینی‌سازی ارکید درگذشت مادر گرامیتان را تسلیت گفته وخود را در غم شما شریک میدانند .
آـ١٩٠٧

جناب آقای عبدالعظیم عظیمی‌نیا
مدیر باربری عظیمی
بایکدنیا تاسف و تاثر مصیبت وارده را تسلیت عرض وخودرا در غم شما سهیم دانسته وبقاء بازماندگان را از خداوند یکتا مسئلت دارم .
شرکت گیتی‌نورد - ابراهیم عاصمی
آـ١٩٥٣

درگذشت جانگداز دوست و همکار بسیار عزیزمان خانم دکتر منیره وفائی موجب نهایت تاثر گردید . بایکدنیا تاسف این حادثه مولمه را به خانواده محترم وفائی‌تسلیت عرض می‌کنیم .
پزشکان بخش بیهوشی مرکز پزشکی رضا پهلوی
آ - ٤١٨٢

سپاسگزاری

سپاسگزاری
از همه سروران گرامی و دوستان ارجمند که در مراسم تشییع جنازه و ترحیم بانو ثریا حقدان شرکت فرمودند یاا طریق روزنامه و نامه و تلگرام برای بازماندگان تسلی‌خاطر شدند سپاسگزاری می‌شود .
خانواده حقدان و بستگان
آـ١٩٧١

سپاسگزاری و معذرت
از کلیه سروران گرام و دوستان عظام و خویشاوندان عزیز که با لطف و بزرگواری خود در مصیبت وارده مارا یاری‌و همدردی‌فرموده‌اندوبا‌ارسال نامه،تلگراف و درج آگهی تسلیت گفته‌اند صمیمانه سپاسگزاری میکنیم و بعلت شدت تالمات روحی چنانچه تاخیر در شرفیابی جهت عرض تشکر حضوری شود بدینوسیله پوزش‌خواسته و استدعای عفو داریم .
خانواده های قالیچیان و صابونچیان
آ - ١٩٧٧

اطلاعات ۱۳۰۴

بنیانگذار: عباس مسعودی
صاحب امتیاز ومدیر: فرهاد مسعودی
سر دبیر: منصور تاراجی
محل اداره: خیابان خیام. ساختمان اطلاعات. تهران
تلفن: ۳۲۸۱
تلکس: ۲۱۲۳۳۶ـ تلگرافی: اطلاعات ـ تهران

تقویم اطلاعات

یکشنبه پنجم اردیبهشت ماه ۲۵۳۵
بیست و پنجم ربیع‌الثانی ۱۳۹۶ـ۲۵ آوریل ۱۹۷۶
استخراج دکتر ریاضی کرمانی

ساعات شرعی
اذان مغرب . . . . . ساعت ۷ و۳ دقیقه
اذان صبح (فردا) . . . ساعت ۳و ۳۹ دقیقه
طلوع آفتاب (فردا).. . ساعت ۵ و۱۵دقیقه
ظهر شرعی (فردا) . . . ساعت ۱۲ و۳ دقیقه
اذان مغرب (فردا) . . . . ساعت ۷و ٤ دقیقه

درپارلمان ایران

قانون استخدامی جداگانه برای معلمین لازم است

علیرضا شفائی

قانون استخدامی جداگانه برای معلمین کشور لازم است تااین طبقه شریف که‌بفرموده شاهنشاه آریامهر«معماران جامعه محسوب‌می شوند »آنقدر فارغ‌البال از مسائل مادی ونظایر آن مانند رتبه، گروه، درجه باشندکه در کلاس درس باتمام وجودشان بتوانند بوظایف‌خطیری که‌بعهده دارند عمل‌کنند. ازمعلمی که درگیر مسائل مادی‌وگروه‌و درجه‌و رتبه، مسکن وسایر نیازمندیهای روزمره است آیامیتوان توقع داشت‌که درسر کلاس درس حواسش متوجه این مسائل نباشد؟ باید معلم را از شردرگیریهای اداری آسوده کردو برای این‌طبقه‌ازمعماران جامعه قانون جداگانه استخدامی اعمال شودتا معلمین‌نیز مانندقضات ازشمول قانون استخدام کشوری خارج شوند. احمد جلالیان نماینده تهران که ازگروه فرهنگیان دراین دوره مجلس فعالیت داردمعتقد است پارلمان رستاخیز باتصویب قانون ویژه استخدامی برای‌معلمین کشور به‌آن ارزش واعتبار خاص که‌مورد نظر رهبر عالیقدر کشور است برای معلمین عمل‌کرده است.

بودجه برای تامین برق روستاها

● امسال ۸۰۰ میلیون ریال ازاعتبارات برنامه توزیع‌نیروی برق شرکتهای برق‌منطقه‌ای بدنبال تصویب پیشنهاد دکترفضل‌الله کاسمی ـدکتر الموتی ودکتر دادفر در جلسه علنی مجلس شورای‌ملی به‌مصرف هزینه تامین برقروستا ها میرسد . همچنین ۲۵درصداز یکهزاروپانصد میلیون ریالکه برای نیازمندیهای عمرانی ضرور و فوری مناطق مختلف‌کشور به‌تصویب رسیده است در هر منطقه‌برای تامین برقروستا ها اختصاص داده میشود واولویت روستا ها برای استفاده ازنیروی برق‌باتوجه به‌مشارکت متقاضیان خواهدبود .

اگر ۳۰ درصد هزینه را تامین کنند

درسال جاری ۳۵درصد از اعتبارات مربوط به‌تاسیسات زیربنائی درروستاهای منفرد استان ـاختصاص به‌اجرای طرحهای عام‌المنفعه در روستاهائی که‌بیش‌از ۲۵۰ نفرجمعیت دارند خواهد داشت مشروط‌بر آنکه اهالی روستا حداقل ۳۰درصد از هزینه اجرای طرح راتامین ودراختیار انجمن ده‌قراردهند . بقیه اعتبار لازم برای اجرای این‌طرح هابه‌عنوان کمك به‌حساب انجمن ده‌روستای مربوط پرداخت خواهد شدتا بارعایت اولویت طرحهای خاص ناحیه‌ای وباراهنمائی‌ونظارت فنی دستگاه اجرائی ذیربط به‌اجرای طرح‌اقدام نماید. بدین‌ترتیب‌در اجرای پیشنهاد علی‌اصغرمظهری رئیس‌کمیسیون اطلاعات وجهانگردی‌ـ روستاهائی‌که افراد آن‌حاضرند برای روستایشان مدرسه بسازند و پیشقدم شوند ویگویند ۳۰درصد هزینه را به‌صور مختلف تامین‌میکنیم‌ـ دولت ۷۰درصد بقیه‌را به‌حساب انجمن ده‌میریزد وانجمن ده خود عامل ودستگاه اجرائی ناظر براجرای برنامه بارعایت‌همه‌قوانین‌ومقررات میشود.

۱۹۰۰ کیلومتر راه‌فرعی‌ساخته شده

راجع به‌راههای فرعی وراههای روستائی واهمیت‌آن در مجلس صحبت شد وبدنبال آن‌برای اطلاع نمایندگان اعلام گردید طی برنامه عمرانی پنجم کشور نسبت به‌احداث راههای فرعی توجه‌خاصی مبذول گردیده و بهمین لحاظ اعتباری معادل ٤٦ میلیارد ریال برای توسعه راههای فرعی دراین برنامه تخصیص یافته است. این مبلغ بامقایسه بااعتبار راههای فرعی دربرنامه چهارم عمرانی که معادل‌۱۸٫٤ میلیارد ریال بوده است افزایش چشمگیری حدود ۲٫٥ برابر رانشان میدهد. ضمنا بامقایسه بابرنامه‌های گذشته اکنون دیده میشود که راههای فرعی ساخته شده طی ۱۵ سال برنامه های عمرانی دوم الی چهارم ـتقریبا بالغ‌بر۱۲ هزار کیلومتر بوده در حالیکه طی۳سال اول برنامه پنجم حدود یکهزارو نهصد کیلومتر راه فرعی ساخته‌و تحویل شده و حدود هفت هزار وپانصد کیلومتر دیگر نیزدر دست ساختمان است که می‌بایستی تاآخر برنامه پنجم تکمیل وتحویل‌شود. نخست‌وزیر یادآور شد کلیه‌راههای فرعی برنامه پنجم عمرانی ـ اسفالته واکثر باعرض ۸متر میباشد که‌نسبت به‌راههای فرعی ساخته شده در برنامه های قبلی درسطح بالاتری است .

بهره‌برداری از بستر رودخانه‌ها

بهره‌برداری ازبستررودخانه ها مثل شن، ماسه، قلوه‌سنگ‌و خاکرس که‌قبلا بعهده وزارت صنایع ومعادن بوده است ازاول‌سال ۲۵۳۵ به‌استانداریها وفرمانداریهای کل محول گردید . دکترطهمورث نروزین پیشنهاد کرد کلیه امور مربوط به بهره برداری بستر رودخانه ها که با استانداری ها منتقل میشود سایر امور آن نیز به استانداریها واگذار گردد تایك استاندار همانطور که میتواند از این مسائل برای بهبود سطح شهر استفاده کند ، مشکلات آنراهم خود استاندار و فرماندار کل برطرف سازد.

شرکت سهامی آلومینیوم ایران جهت خدمت در کارخانه تولید آلومینیوم اراك به‌افرادزیر نیازمند است .

۱ـ يك نفر سرپرست جهت گروه تراشکاری باحداقل تحصیلات دیپلم و۵سال سابقه کار در امور تراشکاری با انواع ماشین‌ها و آشنائی به زبان انگلیسی .

۲ـ دونفر انباردار باحداقل تحصیلات دیپلم و ۵سال سابقه کار انبارداری و تسلط به زبان انگلیسی .

۳ـ ماشین‌نویس فارسی و انگلیسی باحداقل تحصیلات دیپلم و آشنائی بزبان انگلیسی .

از واجدین شرایط خواهشمند است هرچه زودتر تقاضا های خود را همراه باکلیه مدارك مربوطه به آدرس کارگزینی شرکت صندوق پستی ۳۱ اراك ارسال داشته و یا مستقیما به محل کارخانه واقع درشش کیلو متری‌جاده اراك قم مراجعه نمائید .

یکی از وسیع ترین تغییرات طرح طبقه بندی مشاغل اجرا شد

شرایط احراز ۷۰ طبقه شغلی تغییر کرد

در وسیعترین تغییرات طرح طبقه بندی مشاغل وزارتخانه و موسسات دولتی مشمول قانون استخدام کشوری ، شرایط احراز وگروه‌های استخدامی هفتاد طبقه شغلی تغییر کرد.

شورای سازمان امور اداری و استخدامی کشور پیشنهاد افزایش تعداد طبقات شغلی‌و شرایط احراز جدید این طبقات و همچنین تغییر در گروه های استخدامی هفتادطبقه شغلی رسته‌خدمات‌اداری‌راتصویب کرد.

در تغییرات جدید طرح طبقه‌بندی مشاغل به مشاغلی مانند راننده ماشین های کشاورزی ، راننده ماشین‌های نمایش فیلم ، فرم‌بند ، حروفچین و غلط‌گیر يك طبقه جدید شغلی وبه رشته‌شغلی متصدی چاپ وتکثیردو طبقه‌جدید شغلی اضافه شده است .

فهرست کامل مشاغلی که با افزایش تعداد طبقات شغلی گروه های استخدامی آنها تغییر کرده و کارمندان متصدی اینگونه مشاغل به گروه‌های‌بالاتر استخدامی‌ارتقاء میبابند ، با تعیین گروه قطعی استخدامی آنها بشرح‌زیراست :

طبقات شغلی يك تا چهار لکوموتیوران‌در گروه‌های‌استخدامی ٤تا۷ـ طبقات شغلی يك‌و دوکمك لکوموتیوران در گروه استخدامی ۲و کمك لکوموتیوران طبقه سه‌در گروه استخدامی ۳ ـطبقات يك و دو رشته شغلی بهره‌بردار قطارو ایستگاه درگروه استخدامی ۲ و طبقات شغلی سه‌تاشش بهره‌بردار قطار و ایستگاه در گروه های استخدامی ۳تا٦ ـطبقات شغلی‌یك و دو راننده لکودیزل در گروه های استخدامی ۳و٤ـ طبقات‌شغلی یك‌تاچهار راننده جرثقیل ریلی و زنجیری در گروه های استخدامی ۳تا٦ ـطبقات‌شغلی‌یك‌تا سه‌راننده وسائط نقلیه تندرو سبك درگروه های استخدامی ۲تا٤ ـطبقات‌شغلی یك‌تاسه راننده وسائط نقلیه تند رو سنگین در گروه‌های‌استخدامی ۳تا٥ـ طبقات يك تاچهار رشته شغلی راننده ماشین‌های کشاورزی در گروه های استخدامی ۲تا٥ـ طبقات شغلی يك‌ودو راننده‌ماشین نمایش فیلم درگروه‌های‌استخدامی ۳و٤ـ طبقات شغلی يك تا سه مامورسالن مسافربری‌در گروه‌های يك تاسه فرم‌بند طبقه يك‌تا٤ در گروه های استخدامی ۳تا٦ ـ حروفچین ماشین طبقه‌يك تا سه در گروه های استخدامی ۳تا٥ ـ غلط‌گیر طبقه يك ودو، در گروه های استخدامی ۳و٤ ـطبقات يك‌تا پنج رشته شغلی متصدی چاپ و تکثیر در گروه های استخدامی يك تا٥ـ طبقات شغلی يك تا٥ گروه دار در گروه‌های استخدامی يك‌تا ٥ـ طبقات يك تا چهار رشته‌شغلی باغبان در گروه های استخدامی يك تا٤ـ طبقات شغلی يك تا سه مراقب کشاورزی در گروه های يك‌تاسه استخدامی ـطبقات يك تا ٥ رشته شغلی لاستیك‌کار در گروه های يك‌تا٥ استخدامی و آهنگر طبقات يك‌تا٥ در گروه های استخدامی يك‌تا ٥ قرار می‌گیرند.

پیکره رضاشاه کبیر در صندوق پس‌انداز بانکملی گلباران شد

بمناسبت سالگرد تاجگذاری رضاشاه کبیر بعداز ظهر دیروز مراسم ویژه‌ای از طرف بانک ملی ایران در سالن صندوق پس‌انداز این بانک که‌بدست رضاشاه‌کبیر سردودمان سلسله پهلوی بنیاد نهاده شده است ، برگزار شد .

در این مراسم روسا و مدیران بانک ها و مقامات بانکی کشورشرکت داشتند و با نثار تاج های گل به پای پیکره رضاشاه کبیرکه در سالن صندوق پس‌انداز قرار دارد،نسبت به‌بنیانگذار ایران‌نو ادای احترام‌کردند. سپس به ترتیب یوسف خوشکیش مدیرکل بانک‌ملی و حسنعلی مهران رئیس‌کل بانک‌مرکزی بیانات‌مبسوطی پیرامون خدمات رضاشاه کبیر ایراد کردند .

چکشی‌که‌در دست‌خوشکیش مدیر کل بانک دیده میشود، همان چکشی است که‌رضا شاه کبیر از آن در تیر ماه ۱۳۱۲بهنگام بنیانگذاری‌بنای صندوق پس‌انداز برای‌اعلام آغازکار استفاده کرده‌اند، بااین تفاوت که به امر رضا شاه این چکش که از طلا ساخته شده بود ، برای صرفه‌جوئی طلای‌آن‌بعنوان پشتوانه ذوب‌و به خزانه بانک ملی منتقل گردید و چکش مجددا از برنج‌ریخته و درست شد .

چین: مامیزبان نمیشویم!

درحالی که قرار است‌فردا (دوشنبه) کمیته اجرائی بازی های آسیائی برای تعیین میزبان آینده‌بازی‌های آسیائی، در کوالالامپور پایتخت مالزی تشکیل جلسه دهد، پیشاپیش چین اعلامداشت برای‌میزبانی آماده نیست !

در این جلسه نمایندگان ایران ، اندونزی ، پاکستان ، سنگاپور ، ژاپن ، هنگکنگ، هند ، کویت ، مالزی و چین شرکت دارند که با بررسی مسائل ، میزبانی بازی های آسیائی سال ۱۹۷۸ را به یک کشور بدهندکه‌چین قبلا خود را کنار کشید .

مذاکرات بازرگانی بالهستان، بلغارستان و دانمارك

لهستان‌ازایران کفش،فرش، یخچال وتریکو میخرد

دیروزپس‌از ملاقات کوشلسکی معاون بازرگانی داخلی لهستان‌با سناتور طاهر ضیائی رئیس اتاق ایران اعلام‌شد: امسال حجم‌خرید لهستان از بخش خصوصی ایران به‌ده میلیون دلار میرسد . سال گذشته این کشور ۶۰۰ میلیون ریال کالاـ معادل ۸ه میلیون دلار ـ ازبخش خصوصی ایران خریدکرد.

وی که در راس يك هیات ۹ نفری اقتصادی به‌تهران‌آمده‌است، دراین مذاکرات پیرامون توسعه روابط اقتصادی دو کشور گفتگو کردو اعضای هیات‌نیزبابازرگانان وصاحبان‌صنایع‌ایران‌پیرامون خرید یخچال، کفش، فرش‌ماشینی ، تریکو وبعضی از لوازم خانگی بمذاکره پرداختند .

اتاق بازرگانی و صنایع‌ومعادن ایران امروز اعلام داشت .اعضای این هیات خواستار برنامه طویل‌ـ المدت بازرگانی بابخش خصوصی ایران هستندو‌بمنظورانجام‌معاملات براساس برنامه ریزی صحیح‌قرار است همه ساله میزان معاملات آن سال تعیین شود.

مذاکره با دانمارك

پل‌ـدال ـساگر وزیر کشاورزی وماهیگیری دانمارك بعد از ظهر دیروزبادکتر تسلیمی‌وزیربازرگانی ملاقات ومذاکره کرد.

گفتگو های‌دیروز وزیران‌ایران ودانمارك درباره صدور کالا های صنعتی وسنتی ایران باین‌کشور وهمچنین خریدکالا از دانمارك بود.

درپایان این‌مذاکرات اعلام‌شد: قراراست پیش‌نویس موافقتنامه همکاریهای بازرگانی دو کشور بوسیله کارشناسان‌طرفین تهیه‌و تنظیم گردد و پس از بررسیهای لازم، دراین زمینه‌قرارداد جدیدی بین‌دو کشور امضاء شود.

بلغارستان و کالا های صنعتی

دیروز همچنین نخستین دور مذاکرات‌بازرگانی‌ایران‌وبلغارستان در وزارت بازرگانی برای فروش‌و صدور تولیدات صنعتی آغاز شد. این‌مذاکرات‌بین‌خریستوحریستوف معاون بازرگانی بلغارستان که‌در راس يك هیئت بازرگانی به‌تهران آمده باعلیرضا عروضی معاون بازرگانی خارجی‌دروزارت‌بازرگانی صورت گرفت.

تاسیس فروشگاه بزرك مواد غذائی در مشهد

وزارت بازرگانی يك‌فروشگاه بزرك مواد غذائی‌وکالا های‌اساسی در مشهد دایر میکند.

براساس موافقتنامه‌ای که بین دکتر تسلیمی وزیر بازرگانی و دکتر ولیان نایب‌التولیه آستان قدس رضوی و استاندار خراسان روز پنجشنبه گذشته امضاء شد، وزارت بازرگانی اولین فروشگاه بزرك مواد غذائی و کالا های اساسی را در مشهد دایرمیکند.

تاسیس این فروشگاه ها در استان ها ومراکز بزرك مصرف‌از جمله اقداماتی است که وزارت بازرگانی برای تثبیت نرخ مواد غذائی و کالاهای اساسی انجام خواهد داد. این فروشگاه ها به وسیله شرکت گسترش خدمات بازرگانی وابسته بوزارت بازرگانی اداره خواهدشد.

زمین لازم برای ایجادفروشگاه بزرك مشهد تعیین شده و بزودی کارشناسان وزارت مسکن‌وشهر سازی برای احداث آن نقشه های لازم راتهیه و ساختمان آنراشروع خواهند کرد.

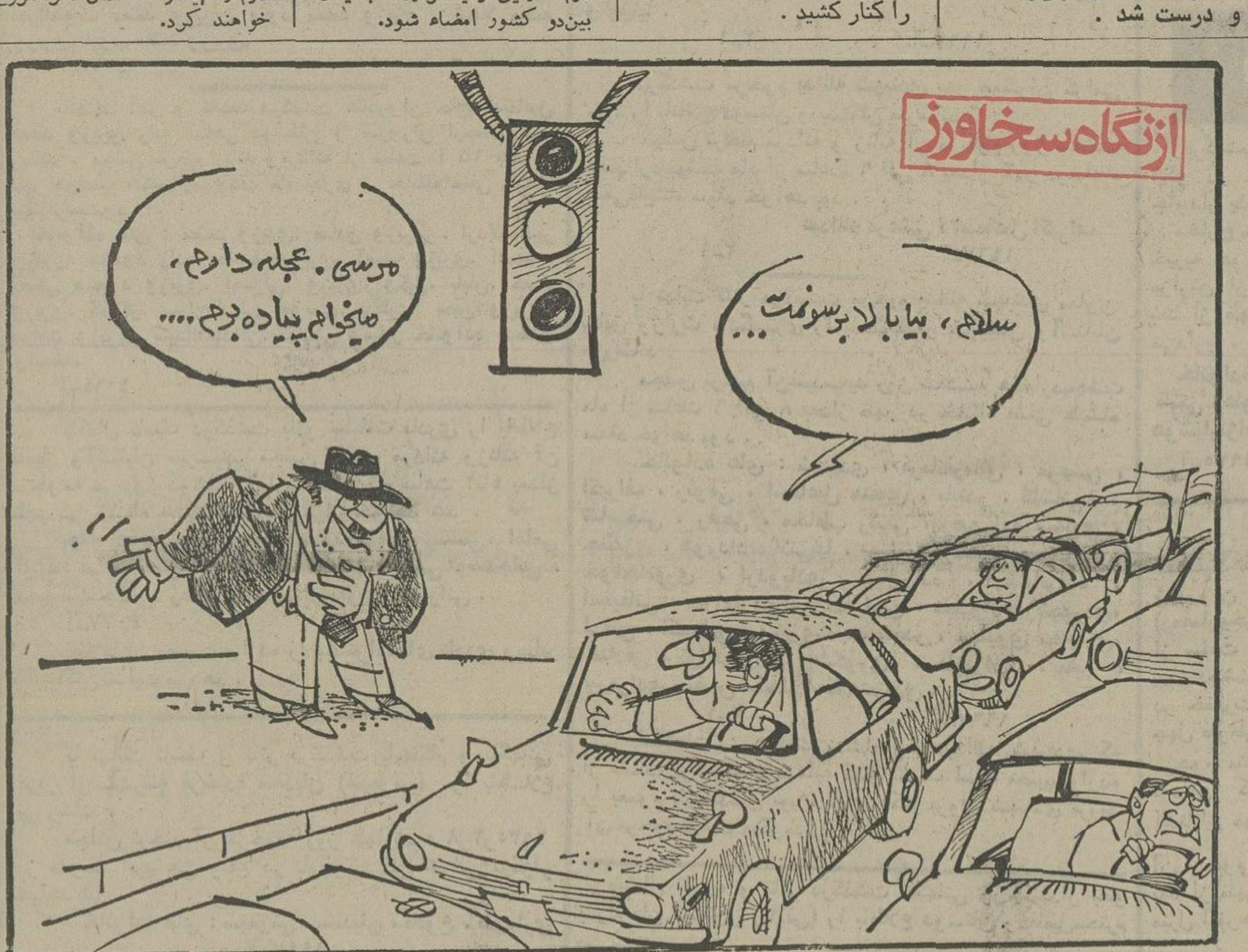

آمار توزیع خدمات بیمارستانی اعلام شد

براساس آمار بهداشتی سالنامه آماری مرکز آمار ایران تاپایان سال گذشته در ایران مجموعا ٤۹۸ بیمارستان وجود داشته که از این تعداد ۱۹۲ واحد بیمارستان و زایشگاه ـ ۲٤ واحد بیمارستان مربوط به زایشگاه مستقل ـ ۱۲ بیمارستان‌ریوی ـ ۱٦ بیمارستان روانی ـ شش بیمارستان‌معلولین ـ دوبیمارستان‌مجروحین‌ـ۹بیمارستان معتادین‌ـ ۳بیمارستان مخصوص بیماران سرطانی ـ ۲۱٤ بیمارستان عمومی بوده است. بیشترین بیمارستانها در استان مرکزی واقع است که رقم آنها ۱٤٦ بیمارستان ذکر شده است .

توزیع بیمارستانهادرمناطق مختلف کشور بشرح زیر بوده است :

استان خراسان ٥۱ بیمارستان عمومی‌و زایشگاه ـ استان اصفهان ٤۰ بیمارستان و زایشگاه ـ استان آذربایجان شرقی ۳۰ بیمارستان و زایشگاه ـ استان خوزستان ۳٦ بیمارستان وزایشگاه ـ استان مازندران ۲۹ بیمارستان وزایشگاه ـ استان فارس ۳٤ بیمارستان وزایشگاه ـ استان گیلان ۲۱ بیمارستان و زایشگاه ـ استان آذربایجان غربی ۱۹ بیمارستان وزایشگاه ـ استان کرمان ۱٥ بیمارستان وزایشگاه ـ استان کرمانشاهان ۱۳ بیمارستان وزایشگاه ـ استان ساحلی ۲ بیمارستان ـ استان‌سیستان وبلوچستان ۱۰ بیمارستان و زایشگاه ـ استان کردستان ۱۰ بیمارستان و زایشگاه‌ـ استان همدان ۱۰ بیمارستان و زایشگاه ـ استان لرستان ۱۲ بیمارستان و زایشگاه ـ استان یزد ٦بیمارستان و زایشگاه ـ استان بوشهر ۳ بیمارستان و زایشگاه ـ استان چهارمحال و بختیاری۳بیمارستان وزایشگاه‌ـ فرمانداریکل‌سمنان‌هشت‌بیمارستان وزایشگاه‌ـ استان ایلام یک بیمارستان وزایشگاه ـ استان زنجان سه بیمارستان وزایشگاه .

موعدتسلیم اظهار نامه مالیاتی شرکتهای دولتی و خصوصی تعیین شد

اداره کل‌مالیات شرکتهااعلام کرد کلیه موسسات وشرکتهای دولتی وخصوصی مکلفند تا پایان تیرماه آینده اظهار نامه مالیاتی مربوط به سال مالی گذشته راتنظیم کنند ودفاتر مالیاتی رادر اختیار ممیزین مالیاتی اداره کل‌مالیات‌شرکتها قراردهند.

اداره‌کل مالیات شرکتها در مورد دفاتر مالیاتی موسسات وشرکتهائی که نیاز به بررسی ورسیدگی حسابداران رسمی دارد باین‌شرکتها اجازه‌خواهد داد که حسابرسی دفاتر این قبیل شرکتها بحسابداران‌رسمی ارجاع گردد.

مالیات شرکتها اعلام‌داشته است شرکتها وموسساتی که درمهلت مقرر مبادرت به‌تنظیم اظهارنامه مالیاتی نکنندمالیات سال‌گذشته‌آنها بطورعلی‌الراس تعیین خواهد شد.

مالیات علی‌الراس شرکتها براساس ضریب مالیاتی تعیین شده از سوی وزارت امور اقتصادی ودارائی برآورد و محاسبه میگردد.

امروزگفته شد، اداره‌کل مالیات شرکتها بحوزه مالیاتی دستور داده‌است طبق مقررات، شرکتهائی که تقاضای تقسیط مالیات رادارند مالیات آنها را تقسیط کرده ویااحتساب‌بهره‌ بانکی مالیات این قبیل شرکتها راحداکثر بمدت یکسال تقسیط کنند.

اداره کل مالیات شرکتها و موسساتی راکه درمهلت مقرر قانونی اظهارنامه مالیاتی‌ندهند بموجب قانون‌مالیاتهای مستقیم براساس درصدی ازحجم‌خرید، فروش ویا وجوهی که‌درازای انجام کاری دریافت کرده‌اند تعیین خواهد کرد.

تشکیل کلاس توجیهی استانی شدن بودجه

اولین کلاس‌توجیهی استانی شدن بودجه وزارت تعاون و امور روستاها باحضورمهندس صدقیانی وزیر تعاون درسالن شماره دو این وزارت خانه گشایش یافت .

دراین جلسه که معاونان مالی‌وروسای‌حسابداری‌ادارات تعاون وامورروستا هاحضور داشتند ، هدفهای طرح‌استانی کردن بودجه تشریح‌شد ووزیر تعاون ضمن اشاره به‌مشکلات کشاورزی امروز با توجه به افزایش درآمد ها وازدیاد مصرف موادغذائی گفت وزارت تعاون و امور روستا هاطرح ها وبرنامه های متعددی تهیه کرده‌است که بااعزام ماموران باستانها پیاده خواهد شد.

درپایان‌آقای‌دکتر دانشوری معاون مالی و اداری وزارت تعاون درخصوص سیاستهای عدم تمرکز وبودجه استانی شرکت کنندگان درجلسه را راهنمایی‌کرد.

سالی ۲ تا ۳ میلیون نفر مسلول میشوند

میلیون هانفر از مردم دنیا مبتلا به بیماری سل هستند وهرسال۲ تا ۳میلیون نفر از بیماری سل میمیرند وبهمین میزان‌نیز برمبتلایان به‌این بیماری افزوده می شود.

روزسه‌شنبه آینده‌سمپوزیوم بیماریهای سل وریوی در اصفهان گشایش خواهد یافت . در این سمپوزیوم‌کلیه کارشناسان برجسته سل کشور و متخصصین آزمایشگاهی شرکت خواهند داشت پروفسور بیگنال بزرگترین متخصص سل‌جهان که درحال حاضر استاد دانشگاه لندن و کارشناس سازمان بهداشت جهانی است ، برای شرکت دراین سمپوزیوم به ایران آمده است .

سمپوزیوم سه روزبطول خواهد انجامید و در خلال آن شرکت کنندگان‌برنامه‌ای جهت‌بیماریابی‌سل وتشخیص ومعالجه بموقع آن طرح ریزی خواهند کرد.

براساس گزارش و آمار های سازمان بهداشت ، در حال‌حاضر باتمام کوششهایی که برای مهارکردن وکنترل بیماری سل درجهان بعمل می‌آید متاسفانه هنوز بیش‌از پانزده میلیون نفر از مردم جهان باین بیماری مبتلا هستند وهرسال دو تا سه میلیون نفر از این‌بیماری میمیرند.

صاحبان صنایع وبازرگانان کشور
الاخاء
تنها مجله عربی زبان ایران
از گروه نشریات موسسه اطلاعات
باداشتن نمایندگی در ۱۲ کشور عربی.
روزهای شنبه منتشر میشود

مجله جوانان
روزهای دوشنبه منتشر میشود

دانشگاه ملی ایران
دانشگاه‌ملی ایران
دوره های بازآموزی دانشکده دندانپزشکی دانشگاه ملی ایران
شرح در صفحه ۷

جشنواره بین‌المللی فیلم زنان
۱۵ الی ۲٤ اردیبهشت ـ سینما دیاموند
محل فروش بلیط : از ۷ اردیبهشت
سازمان زنان پایتخت ـ خیابان زرتشت کوچه نواختر شماره ٤ و سینما دیاموند
همه روزه از ۹صبح الی ۳ بعدازظهر

مدیریت سینما رویال باطلاع میرساند که از این‌پس بهترین فیلمهای دست‌چین از همه کشورهای جهان‌بطور انفرادی واختصاصی و فقط درسینما رویال نمایش‌داده خواهد شد .

نخستین برنامه ، از صبح سه‌شنبه در

سینمارویال

یکی از هیجان‌انگیزترین فیلمهای سینمای مدرن امریکا که درسراسر جهان بااستقبال پرشور تماشاچیان‌روبرو گشته است