قرارداد فروش نفت
صبح امروز در تهران بامضاء رسید

قرارداد فروش بیست ساله نفت به کنسرسیوم تا اواخر خرداد به مجلس شورای ملی تقدیم میشود
در صفحه ٤

دربحبوحه کار تحقیقات کمیته سنای امریکا در ماجرای واترگیت

هلمز بتهران بازگشت

سفیر امریکا در ایران و رئیس سابق سیا ممکن است مجددا به واشنگتن باز گردد
مقامات سفارت آمریکا امروز گفتند هلمز خسته است وحرفی ندارد
در صفحه ٤

در سال گذشته
۸۲۰۰۰ نفر
به خارج سفر کردند
در صفحه ۹

سووشون
تجلیل یك شهادت است
از سیمین دانشور
در صفحه ۱۷

قابل توجه ساکنین محترم پایتخت
در صفحه ۱۵

جنجال سکسی انگلیس، کابینه هیث را با بحران بزرگی روبرو کرد

اعترافات وحشتناک
لرد انگلیسی
درباره فعالیتهای شبکه جهانی سکس

لردلمبتون

معاون وزارت دفاع انگلیس استعفا کرد

هیث گفت : اجازه نمی‌دهم ماجرای واترگیت درلندن تکرار شود .
یك وزیر دیگر کابینه نیز در شبکه سکس عضویت دارد
در صفحه ۲

شاهنشاه دو ماه مستقیما مذاکرات تهران رازیر نظر داشتند

۲۴ صفحه

اطلاعات

پنجشنبه ۳ خرداد ماه ۱۳۵۲ ـ شماره ۱٤۱۰۷ تکشماره ۵ ریال

گروه بررسی مسائل ایران

در پرتو انقلاب شاه وملت ، تشکیل شد
در صفحه ٤

۴ خرابکار محکوم باعدام
مورد عفو ملوکانه قرار گرفتند

★ این چهار نفر، در فروشگاه کورش بمب گذاشته و اتوبوس ژاندارمری واتومبیل پلیس رامنفجر کرده بودند

چهار خرابکار که مورد عنایت شاهنشاه قرار گرفتند محمدحسین مشارزاده مهرابی ، حسن مهرابی ، مصطفی جوان خوشدل و نریمان رحیمی بالو نام دارند
در صفحه ٤

دستور العملهای کنکور

پس‌فردا به مسئولان حوزه ها داده خواهد شد
در صفحه آخر

اعلامیه دربار شاهنشاهی

سفر شاهنشاه وشهبانو به‌رومانی

اعلیحضرتین از ۱۲ تا ۱۵ خرداد در رومانی میهمان رسمی خواهند بود
در صفحه ٤

اوامر شاهنشاه
درمورد وام مسکن برای اصناف وکارگران

عکس شاهنشاه آریامهر را درحرم مطهر حضرت امام رضا علیه‌السلام هنگام خواندن دعا نشان میدهد .

آقای علم وزیر دربار شاهنشاهی آقای دکتر اقبال مدیرعامل ورئیس هیئت‌مدیره شرکت ملی نفت ایران و نیمسار سپهبد شفقت ژنرال آجودان شاهنشاه حضور دارند .

شاهنشاه از طرح‌های عمرانی و اقتصادی استان خراسان بازدید فرمودند

شاهنشاه : برای اعتلای این مملکت و مردم مسلمان آن هرچه که در قوه و قدرت ما باشد کوشش خواهیم کرد
در صفحه ۲۱

دانشکده افسری دانشجو میپذیرد

تعدادی ازدانشجویان ممتاز رشته ریاضی به‌آلمان غربی اعزام خواهند شد .
تعدادی ازدانشجویان ممتاز بمنظور تحصیل در رشته‌های فنی مورد نیاز ارتش به دانشگاه پهلوی شیراز معرفی میشوند .
مزایای دانشجویان دانشکده نسبت به سالهای قبل به‌دو برابر افزایش یافت توجه جوانان پرشور کشور راکه علاقمند به خدمت پرافتخار نظامی میباشند به صفحه ۲۳ همین شماره جلب مینماید .

آگهی برای مودیان مالیات مستغلات

چون طبق تبصره ۲ اصلاحی ماده ۳۰۱ قانون مالیاتهای مستقیم مصوب اسفند ۱۳۵۱ مقرراست در مواردکه مودیان مالیات مستغلات محلی را بعنوان محل سکونت یا کار یا محل ابلاغ اوراق مالیاتی بحوزه ممیزی معرفی نکرده باشند و حوزه مالیاتی برای ابلاغ برگ تشخیص و سایر اوراق مالیاتی از نشانی آنان بی‌اطلاع باشد اوراق مذکور بمستغلی که مالیات آن مورد مطالبه است ابلاغ قانونی شود بدین وسیله باطلاع مالکین مشمول مالیات بردرآمد مستغلات میرسد که هرگاه تاکنون نشانی خود را بحوزه مالیاتی مربوطه نداده‌اند نشانی دقیق خود را کتبا بحوزه بدهند و در صورت تغییر نشانی حوزه مالیاتی را مطلع فرمایند تا براثرابلاغ دچار مشکلات نشوند .

م الف ۳٤٦٤
۱ـ۳ آ ـ ۱۲۳۸۰
وزارت دارائی

ENGLISH TEACHERS WANTED
See Page 5

استخدام در تمام مدت طول سال در هواپیمائی نیروی زمینی شاهنشاهی

شرح در صفحه ۵

کازینو رامسر
افتتاح شد
رولت فرانسوی و امریکائی
بلاك‌جك ـ باکارا
هتل رامسر

شهربانی کل کشور استخدام می نماید
در صفحه ۵

جناب آقای حسین خداداد
انتصاب شایسته آن جناب را بسمت مدیر عامل و خزانه‌دار صندوق تعاون اصناف صمیمانه تبریک میگویم .
علی‌اصغر مسجی

اطلاعیه بانک مرکزی ایران

بمنظور ایجاد تسهیلات بیشتر برای کلیه متقاضیان خرید اوراق قرضه، بانك مرکزی ایران و عاملین آن تا اطلاع ثانوی آمادگی دارند در روز های بعد از انتشار در صورت تقاضای خریداران بجای دریافت بهره متعلقه ، بهره آتی اولین کوپن سررسیده اوراق قرضه را پس از تنزیل به نرخ ۷½ درصد در سال در هنگام فروش اوراق مذکور به آنان پرداخت نمایند .
(برای توضیحات بیشتر لطفا به آگهی مندرج در صفحه ۱۵ مراجعه نمایند)

قابل توجه فروشندگان لوازم بهداشتی و ساختمانی
بقیه در صفحه اقتصادی

قابل توجه شرکتهای صادراتی و وارداتی
شرح در صفحه ۲۱

اطلاعیه شرکت سهامی خاص آبجو سازی شمس

بدین وسیله باطلاع کلیه مصرف کنندگان محترم آبجو شمس میرساند ، محصولات این کارخانه کماکان بقیمت های سابق عرضه خواهد شد وهیچ تغییری در نرخهای موجود داده نشده است.
شرکت سهامی خاص «آبجو سازی شمس»

تیمسار سرلشگر جعفری
اطلاع از غم بزرگ آن دوست عزیز وارجمند موجب نهایت تاسف و تالم گردیده است این مصیبت را صمیمانه تسلیت عرض مینماید .
مهدی صبوری

جناب آقای دکتر ایرج برهمن فرماندار کل محترم همدان و بانو
بانهایت تاسف مصیبت وارده را بشما و فامیل محترمتان تسلیت عرض مینمائیم.
کرمانشاه ـ یدالله رشیدی و بانو

جناب آقای فخر نوری و بانو
مصیبت وارده را تسلیت گفته سلامتی خاندان شما را از خداوند بزرگ مسئلت مینمائیم.
عباس عقدائی ـ فخرالدین نراقی

اطلاعیه درباره
نمایش عروسکی لنینگراد در تالار رودکی

چون سفر گروه نمایش عروسکی لنینگراد به تهران یکروز بتاخیر افتاده است کلیه کسانیکه بلیت های این برنامه رابرای ساعت های ۵ویا ۸ بعداز ظهر جمعه ٤ خرداد خریداری کرده‌اند میتوانند همین برنامه را روز شنبه ۵ خرداد ساعت ۵ بعد ازظهر در سالن بزرگ تالار رودکی مشاهده کنند و یادر صورت تمایل برای دریافت وجومخود به گیشه تالاررودکی مراجعه کنند .

قبول شدگان کنکور فوق‌لیسانس دانشکده فیزیك
دانشگاه صنعتی آریامهر
در صفحه آخر

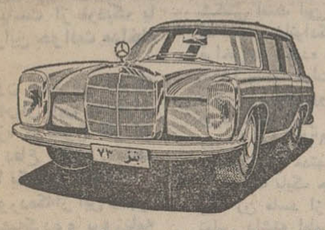

شما با خرید بلیطهای مخصوص تابستان میتوانید

۱۰۰۰ متر زمین
به‌ارزش ۱۲۰ هزارتومان
باضافه

۱۰۰ هزار تومان
پول نقد
باضافه

مرسدس نیز
آخرین مدل

یکجا برنده شوید
اولین سری بلیطهای اعانه ملی مخصوص تابستان
درسراسرکشور در دسترس شماست

خواننده‌های روز
پروا شاه‌ماهیها حسن شجاعی نامه‌رسان محبوبتان کیمیا کشف‌سال

خواننده های جنجالی
در بزم ابتکاری کاباره دانسینك
پی‌چویانا
همراه با گروه جنجالی شوالیه‌ها وطاوس رقاصه‌شهر
سه راه تخت جمشید نبش جاده قدیم شمیران پی‌چویانا

آ ـ ۱٤۱۷٦

بعداز جمعه اینك «شبانه»
باصدای فرهاد
شعر احمدشاملو
اسفندیار منفردزاده
آهنك
در کلیه صفحه‌فروشیهای ایران
آ ـ ٤۱۸۰

کابینه انگلیس جلسه فوق‌العاده تشکیل داد

معاون وزارت دفاع انگلیس بعلت شرکت در شبکه سکس استعفاء کرد

لندن ـ استعفای لردلمبتون ازمعاونت وزارت‌دفاع انگلیس بدنبال ماجراهای‌سکسی جنجال بزرگی‌درسرتاسر انگلیس‌بوجود آورده و کلیه مسائل سیاسی روز را تحت الشعاع قرار داده است .

لردلمبتون بیست و چهار ساعت پس‌از کناره‌گیری از مقام معاونت وزارت دفاع‌ضمن اعلامیه‌ای «داستان نفرت‌آور» روابط خود را با«فواحش و دختران تلفنی‌که‌منجر باستعفای او از حساس‌ترین پست های دولتی شده است فاش کرد و اندکی بعد مقامات قضائی انگلیس لرد مستعفی را به‌حمل مواد «مخدر خطرناک» متهم کرده‌وبرای دادرسی‌به دادگاه احضار کردند . لرد لمبتون از طرف دادستان انگلیس به حمل ماده مخدرنظیر حشیش و مواد مخدردیگر متهم گردیده است .

لردلمبتون دراعلامیه خود صراحتا اعتراف میکند که در ماههای اخیربایک «دخترتلفنی» و یکی‌دونفراز دوستان وی رابطه داشته است و بعدا اسکاتلندیارد باو اطلاع دادکه همسر «دختر تلفنی» عکسهای محرمانه‌ای از او و رفیقه‌اش گرفته و آنها را بروزنامه‌ها فروخته است .

معاون سابق‌وزارت دفاع‌در اعلامیه خود پس‌از اشاره به اینکه‌هفته‌گذشته پلیس تحقیقاتی دراین‌باره از وی بعمل آورده است اضافه میکند : هنگامی که از اداره پلیس خارج شدم «مامور انضباطی» گروه‌پارلمانی حزب محافظه‌کار بدیدنم امد و بمن گفت که باید هرچه زودتر بانوشتن نامه‌ای‌به نخست‌وزیر استعفای خود را از مقام معاونت وزارت دفاع بوی تسلیم کنم دران هنگام ادوارد هیث‌نخست‌وزیرانگلیس برای‌مذاکره باپرزیدنت ژرژپمپیدو بپاریس رفته‌بود. موضوع بوسیله تلفن بوی اطلاع داده میشود و بلافاصله‌استعفای لردلمبتون را می‌پذیرد .

لرد لمبتون دراعلامیه خود خاطرنشان میکند باید این نکته را تاکید کنم که این ماجرا کوچکترین خطری برای امنیت کشورنداشته‌و بهیچ‌وجه مسئله «شانتاژ» درمیان نبوده است و تاآنجا که میدانیم هیچ یک از سیاستمداران و هیچ یک از احزاب سیاست از نزدیک یا از دور دراین حوادث مداخله نداشته‌اند.

لردلمبتون تاکید می کند که هرگز درجریان این «ماجرای نفرت انگیز» موضوع کار او دروزارت دفاع مطرح نشده است . تنها یک نفر امکان آن رابدست آورده‌که‌از این ماجرا عکسهائی تهیه‌کرده و بروزنامه های‌انگلیسی‌وخارجی بفروشد.

لردلمبتون دراعلامیه خود بطور غیرمستقیم به گزارش اخیر مجله آلمانی «اشترن» اشاره کرده است.

اندکی پس از انتشار این بیانیه بود که وزارت‌دادگستری انگلیس اعلام داشت که معاون سابق وزارت دفاع نه تنها در ماجراهای ضد اخلاقی دخالت داشته بلکه با حمل مواد مخدر مرتکب خلاف شده وباید به اتهاماتی که‌بوی‌وارد شده است پاسخ دهد .

بحرانی که لرد لمبتون از روز سه‌شنبه در «وست‌مینستر» بوجود آورده در میان اکثریت محافظه‌کاران نگرانی وناراحتی شدیدی تولید کرده است.وزارت امورعمومی‌عصر دیروزبدستور وزارت دادگستری اورا باتهام حمل مواد مخدر خطرناک به دادگاه احضار کرد.

از طرف دیگر دربرج‌های «وست‌مینستر» شایع شده که شخصیت‌های‌عالی‌رتبه دیگری که‌دربین‌آنهایک‌عضو دیگردولت وجوددارددراین ماجرای‌سکسی شرکت داشته‌اند.آنها نیزباتهام حمل قاچاق مواد مخدر تحت تعقیب قرار خواهند گرفت .

اعتراف لرد لمبتون در باره روابطی که بین او ویک دختر تلفنی بنام «بتی» و یکی دو نفر از دوستان وی وجود داشته نه تنها بماجرا پایان نداده بلکه برعکس اتهام حمل مواد مخدر که‌بمعاون سابق‌وزارت‌دادگستری وارد شده ماجرا را بصورت یک جنجال بزرگ سیاسی در آورده که «لردلمبتون» درمرکز آن قرار دارد .

شخصیتهای مورد اعتماد خود مذاکراتی در این زمینه بعمل آورده است .

از طرف دیگر «رابرت‌کار» وزیر کشور انگلیس‌که ازمناطق شمالی آن کشور دیدن می‌کرد سفر خود را نیمه تمام گذاشته با عجله‌به‌لندن بازگشته است .

بنظر می‌رسد مضمون اعلامیه لرد لمبتون که اطمینان داده‌است بهیچ‌وجه در این ماجرا مسئله شانتاژ در میان نبوده واو در تماس‌هائی‌که با «بتی»ودوستان وی داشته از هرگونه اظهاری درباره مسئولیت‌هائی که در وزارت دفاع بعهده داشته خودداری کرده است دولت انگلیس را قانع نکرده است . حزب کارگر رسما درخواست کرده است که درباره این‌ماجرا تحقیقات جامعی بعمل آید .

وجود عکس‌های محرمانه‌ای که از ملاقاتهای لرد لمبتون با زنان بدکاره گرفته شده نشان میدهد برخلاف‌آنچه که معاون سابق وزارت دفاع ادعا می‌کند مسئله شانتاژ درمیان بوده‌است و می‌خواسته‌اند با تهیه این عکس‌ها اورا به دادن اسرار نظامی و سیاسی دولت وادار کنند .

عجالتا تحقیقات در باره‌اشخاصی که‌دراین جنجال دخالت داشته‌اند ادامه دارد‌و اینک انگلیس پس از ده سال که از ماجرای کریستیان کیلر، مندی رایس‌دیویس و «پروفیومو» می گذرد در برابر جنجال مشابهی قرار گرفته بطوری که میدانیم در آنموقع کیلر علاوه بروزیر جنگ انگلیس با سروان «ایوانف» وابسته دریائی شوروی نیزروابط « دوستانه» داشته‌است.

بنظر میرسدکه «بتی» بوسیله‌یک آژانس مانکن هادر «وست‌وود» بالرد لمبتون ارتباط برقرار کرده باشد.

از طرف دیگر روزنامه «نیوزاف دورلد» چاپ‌لندن‌گزارش داده‌است که پانزده روز قبل دو مرد که ظاهرا یکی از آنها شوهر « بتی» بوده باین روزنامه پیشنهاد کرده بودکه‌حاضر است‌عکس های‌معاون وزارت دفاع‌را با یک دختر جوان سیاه پوست « بتی» بمبلغ ده‌هزار لیره انگلیس‌به‌آن روزنامه‌بفروشد.

روزنامه «نیوزاف دورلد» که از قبول این پیشنهاد خود داری‌کرده بود بلافاصله موضوع را به پلیس اطلاع میدهد از آن پس دوران خدمات سیاسی لردلمبتون بپایان میرسد.

چیزی که در این ماجرا مایه شگفتی است این است لردلمبتون که شعار خانوادگی او «آن روز فراخواهد رسید» می باشد درسال ۱۹۶۳ بشدت دولت مک‌میلان رادر ماجرای پروفیوموو کریستیان کیلر مورد حمله قرار داده بود. وی روز۱۷ ژوئن ۱۹۶۳ مک میلان را بخاطر اینکه مدتها بیک وزیر که از نزدیک بایک جاسوس شوروی ویک زن فاسد از شبکه فحشاء تماس داشته اطمینان کرده است بشدت مورد حمله قرار داد و هنگام اخذ رای اعتماد بدولت از دادن رای خودداری کرد. علاوه براین وی روز ۶ ژوئن ۱۹۶۳ در روزنامه‌ایوننینگ استاندارد»نوشت: **از مدتها قبل نسبت به جنبه‌های اخلاقی دولت فعلی یکنوع‌نگرانی احساس می شدوچیزی که واقعا مایه تاسف میباشد این استکه دراین ماجرا دولت محافظه‌کار مسئول بوده است .**

اکنون همین«لرد» مدافع‌اخلاق افتضاح‌جدیدی‌درانگلیس بوجود آورده و ماجرای پروفیومورا در خاطره ها زنده کرده است.

ادوارد هیث نخست وزیر انگلیس بامداد امروز در جلسه فوق‌العاده کابینه متن گزارشی‌را که بعد از ظهر به مجلس عوام خواهدداده‌همکاران خوددرمیان گذارد .

وزیران کابینه بدقت نتایج احتمالی این جنجال سیاسی را بررسی کردند و ظاهرا نخست وزیر انگلیس درخواست کرده است لرد لمبتون بیدرنگ و بطور فوق‌العاده تحت تعقیب قضائی قرار می گیرد.

چیزی که بیشتر موجب‌نگرانی دولت محافظه کار هیث میباشد احتمال شرکت‌شخصیت های‌دیگر انگلیسی در این جنجال سیاسی است .

کارآگاهان اسکاتلندیارد طی چند روز اخیر فعالیت دامنه‌داری را برای کشف هویت کسانی که احتمالا در این شبکه سکسی شرکت داشته‌اند آغاز کرده‌است گفته میشود نام‌بسیاری‌از شخصیت های‌انگلیسی‌هم اکنون‌درپرونده‌ای که در این باره در اسکاتلندیارد تشکیل شده قید گردیده است و این پرونده بزودی در اختیار وزارت‌امورعمومی گذاشته‌خواهد شد .

پلیس از ماه ژانویه وقتی‌که برخی از کتابخانه های فروش کتاب‌های‌قبیحه محله«مونت‌مارتر» لندن را مورد بازرسی قرار داد باسنادی دست یافت که حکایت از وجود یک شبکه فحشاء می کرد که مشتریان آن راشخصیت های عالی‌رتبه انگلیسی تشکیل‌می دادند .

حادثه واترگیت

ادوارد هیث‌نخست‌وزیرانگلستان امروز در مجلس عوام این کشور اعلام خواهد کرد که دولت وی اجازه نخواهد داد «به شیوه واترگیت » حقایق پشت پرده مربوط به جنجال بزرگی که از چند روز پیش در انگلستان پر پا شده است پرده پوشی شود .

در این جنجال که از ۱۰ سال پیش تا کنون درانگلستان سابقه ندارد پای عده‌ای از شخصیتهای عالیمقام وسرشناس از لحاظ ارتباط آنها بایک‌شبکه جهانی سکس و خلاف گاریهای دیگری ازقبیل حمل‌موادمخدره مانند حشیش و هروئین به میان کشیده است .

طبق گزارش منابع دولتی انگلستان ادوارد هیث بعد از ظهر امروز در مجلس عوام حضور خواهد یافت‌و نطق‌مهمی ایراد خواهد کرد .

افتضاح‌جدیدی که‌موجودیت دولت محافظه کار ادوارد هیث را متزلزل کرده است روز گذشته‌باعناوین درشت وباطنین یك انفجار بزرگ در صفحات اول روزنامه ها انعکاس‌یافت.

چاشنی این انفجار اعترافاتی است که بوسیله لرد لمبتون سیاستمدار ۵۰ ساله و معاون مستعفی وزارت دفاع‌انگلستان عنوان شده است.وی دراعتراف نامه کتبی خود اقرار کرده‌است که بایک«فاحشه تلفنی» آشنایی تصادفی پیدا کرده و سپس شوهر این زن بد کاره که‌بطور پنهانی از آنها عکس گرفته بود ـ در صدد برآمده است عکسهای رسوا کننده را به روزنامه ها بفروشد .

لرد لمبتون که بخاطرپیوستن به سیاست از عنوان لردی موروثی خود چشم پوشی کرده است دارای زن و یك پسر و پنج دختر است .

اندکی پس‌از انتشاراعترافات تکان دهنده لمبتون ـ از طرف دفتر دادستان کل انگلستان «سرپترراولینسون » اعلام شد که برای لمبتون برك احضار فرستاده شده است و یکی از اتهاماتی که علیه وی عنوان گردیده تصرف غیر قانونی‌مواد مخدره قاچاق حشیش و مواد افیونی است .

لمبتون ضمن سخنان دیگری که بعدا عنوان کرد اظهار داشت که ماموران پلیس در جریان تحقیقاتی که روزدوشنبه گذشته انجام گرفت‌ظاهرا تصور میکردند که او معتاد‌به هروئین است‌و بهمین‌دلیل‌ازوی‌خواستند که رگهای دستها و پا های خود را به آنها نشان دهد .او از این تکلیف اطاعت کرد و ماموران پلیس متوجه شدند که در بدن وی آثار تزریق هروئین وجود ندارد .

لمبتون گفت وقتی بازرسان پلیس تقاضا کردند که خانه مرا نیز بازرسی کنند بیدرنگ پذیرفتم و خودم بلافاصله یك بسته کوچك حاوی نوعی مواد مخدره سبك را که ماه هاقبل از یکی از دوستانم گرفته بودم به آنهانشان دادم . علاوه‌براین آنها در خانه من تعدادی قرص های خواب‌آور و مسکن نیز که از ۱۵سال پیش تا کنون طبق تجویز پزشك مصرف میکنم پیدا کردند .

واضح است که اگر من ذره‌ای احساس گناه میکردم فرصت کافی داشتم تا این‌قرص ها و داروها را پنهان کنم در صورتیکه ابدا در صدد اینکار برنیامدم .

روزنامه های انگلستان‌ماجرایی را که لمبتون در مرکز ثقل آن قرار گرفته است‌عظیم‌ترین افتضاح بعداز ماجرای کریستین کیلر توصیف کرده‌اند . این ماجرا در حدود ۱۰ سال پیش روی داد و آن بار نیز روابط پنهانی سکس و موضوع درز کردن اسرار محرمانه مملکتی در این روابط عناصر اصلی جنجال را تشکیل میدادند .

روزنامه تایمز لندن دیروز گزارش داد که پلیس اسکاتلندیارد درحال حاضر در تلاش است‌دومرددیگری راکه احتمالابرگه‌هادارکی‌حاکی‌از ارتباط دونفر دیگر از وزیران کابینه ادوارد هیث با ماجرای‌لرد لمبتون در اختیار دارند شکارکند.

اسامی این دووزیر ظاهرا دربوشه حاوی عکسها واطلاعات مربوط به روابط لمبتون با فاحشه تلفنی که مردان مورد تعقیب اسکاتلندیارد در صدد فروش آنها به جراید برآمده بودند ذکر شده است .

مقامات رسمی انگلستان دیروز حاضر نشدند ادعای بسیاری از روزنامه‌ها را دایربراینکه«برکناری» لمبتون تنهانوک‌قابل‌رویت«کوه‌یخی» است که افتضاح مورد بحث درآن متبلور شده است تایید و یاتکذیب کنند . مفهوم ضمنی ادعای مورد بحث این است که باید انتظار داشت حقایق وحشتناکی علاوه‌بر اعترافات لردلمبتون برملا شود و قضیه شبکه جهانی سکس موجب گردد . که عده‌زیادی‌ازشخصیتهای سرشناس سیاسی در انگلستان بی آبرو واز مقامهای خود برکنار شوند .

منابع نزدیك به دولت‌ادوارد‌هیث بدون آنکه نگرانی عمیق وی را انکار کنند اظهار داشته‌اند که وی درنظر ندارد دستگاه قضایی مخصوص وفوق‌العاده‌ای برای تحقیق در اطراف‌ماجرای‌لردلمبتون وشبکه جهانی سکس بوجودآورد.

فضانوردان فردا برای سکونت‌درویلای آسمانی به مدار زمین میروند

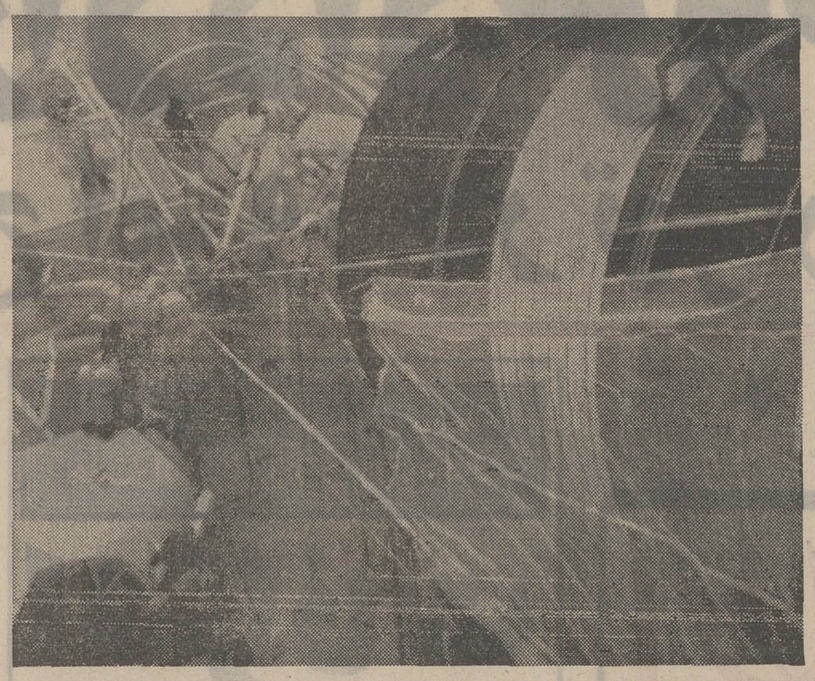

کیپ‌کندی ـ سفینه‌آپولوحامل چارلزکنراد ، پل‌ویتز و «جوکروین» ساعت چهارونیم بعدازظهر فردا (بوقت تهران) از پایگاه کیپ‌کندی بفضاپرتاب میشود در ارتفاع ۴۳۵ کیلو متری آزمایشگاه آسمان را تعمیر کرده ودر صورت‌امکان برنامه‌ای را که قبلا از طرف کارشناسان « ناسا » تهیه شده است بمرحله اجرا درآورند .

فضا نوردان مقادیر زیادی وسائل و ابزار کار که تاکنون درهیچ یک ازمسافرتهای‌فضائی سابقه نداشته باخود همراه می برند . آنها قبل از هرکار سعی خواهند کرد یک سپر حفاظتی‌یا یک نوع چتر آفتابی روی آزمایشگاه آسمانی نصب کنند تا حرارت داخل سفینه را که اکنون به پنجاه درجه‌بالای‌صفر رسیده است به ۲۰ درجه‌کاهش دهند تا ویلای آسمانی قابل سکونت شود چارلزکنراد و همسفرانش مقدار زیادی فیلم وپلاک های عکاسی با خود به فضا خواهند برد زیرا فیلم‌هائی که قبلا در داخل اسکای‌لاب ذخیره شده براثر حرارت زیاد فاسد شده‌اند . بسیاری ازمواد داروئی داخل آزمایشگاه‌آسمان نیز فاسد شده از این‌رو در داخل کابین آپولو دارو های جدید و باندازه مصرف پنج روز خواربار ذخیره شده است .

آنها تاوقتی که حرارت داخل آزمایشگاه به ۱۶ تا ۲۰ درجه نرسیده است در کابین آپولو بسر خواهند برد واز غذاها و داروهائی که همراه برده‌اند استفاده خواهند کرد .

کارشناسان « ناسا» پیش‌بینی کرده‌اند که اگر عملیات‌همانطور که دربرنامه پیش‌بینی‌شده است باموفقیت انجام شودفضانوردان دچار ناراحتی‌زیادنخواهند شد. عملیات نصب کردن سپر بیش‌از ۱۵ تا ۳۰ دقیقه طول نخواهد کشید وبلافاصله پس از آن درجه حرارت‌درداخل‌آزمایشگاه آسمان روبه کاهش خواهدرفت

وفضانوردان باحتمال زیاد روز شنبه خواهند توانست کارخود را درداخل «اسکای‌لاب »آغاز کنند .

چگونگی کشیدن تور آسمانی بدور ایستگاه فضائی

فضانوردان‌آمریکافردا‌که‌به‌مدارزمین میروند از سفینه آپولو خارج میشوند یک چتر آفتابی که بمنزله روپوش ویلای آسمانی خواهد بود بدورایستگاه فضائی خواهند کشید تا ازشدت حرارت خورشید که به‌ایستگاه فضائی میرسد کاسته شود ، درعکس‌دکتر « جوزف‌کروین » یکی ازفضانوردانی که فردا به مدار زمین میرود درحالیکه لباس فضائی‌بتن‌دارد (نفر سمت چپ) کشیدن‌تورحفاظتی‌بدور یک مدل ایستگاه فضائی دیده میشود . فضانوردان کار کشیدن این تور آفتابی را چندبار تمرین کرده‌اند تاکارشان در مدارزمین‌به‌آسانی انجام شود . عکس رادیوئی اطلاعات

نیکسون گفت: اسرار واترگیت رافاش میکنم

واشنگتن ـ اعتراف صریح نیکسون به این نکته که شخص وی بدلایل مربوط‌به‌جلوگیری‌ازبرملا شدن‌اسراری که بامصالح امنیت ملی آمریکا ارتباط دارند‌دستور داده است که محدودیت‌هایی در تحقیقات مربوط به قضیه واترگیت رعایت شود به عقیده بعضی‌از ناظران‌ممکن‌است پیش درآمدی برای‌یک تعرض مصمم متقابل در برابر کسانی باشدکه‌تاکنون‌روش دولت وی را در قبال ماجرای‌واترگیت‌هدف‌انتقاد های‌بیرحمانه قرار داده‌اند . این ناظران عقیده دارند که اعلامیه مفصل سه‌شنبه اخیر نیکسون بخودی خود نشان دهنده نقطه عطفی در روش سابق کاخ سفید است . نیکسون قبل‌ازصدور اعلامیه اخیر همواره‌کوشش میکرد آمریکائیان را متقاعد کند که‌دولت وی‌نه در بوجود آوردن رسوایی‌واترگیت و نه در کوششهایی که برای پرده‌پوشی آن‌صورت گرفت کمترین دخالتی‌نداشته است .

یکی از نشانه هایی که در نظربرخی از مفسران ممکن است بشارت دهنده تعرض متقابل نیکسون در جنجال‌قضیه واترگیت باشدسخنان دیروز رونالدزیگلر سخنگوی کاخ سفید است .

زیگلر اعلام کرده است که رئیس جمهور در آینده بسیار نزدیک شخصا درباره‌مسائل مربوط به ماجرای‌واترگیت گفتنی هایی خواهد داشت که مصمم‌است از بیان آنها خودداری نکند . ظاهرا نیکسون گفته است که اسرار واقعی واترگیت را فاش خواهد کرد .

در کنگره آمریکا دیروز بسیاری از جمهوریخواهان وعده‌ای از دمکراتها نیکسون را بخاطر منتشر کردن علامیه نیروی سه‌شنبه وی ستودند و آنرا اعلامیه صادقانه‌ای که خواهد توانست به اعاده اعتماد آمریکائیان نسبت به دولت‌نیکسون کمک کند توصیف کردند .

اما واکنشهای گرم و تایید آمیزی که در برابر این اعلامیه مخصوصا از طرف عده‌ای از سرشناس ترین سیاستمداران جمهوریخواه ابرازشده است اکنون این احتمال را تقویت‌کرده که کنگره‌آمریکا سرانجام نتواند ازنشئت و تفرقه‌دربرابر قضایای واترگیت‌اجتناب کند.

نیکسون دیروز ظاهرا بخاطر اینکه مایل بود که از نخستین واکنشهای‌بیانیه اخیر خود در میان رهبران کنگره آگاه شود با رهبران جمهوریخواه کنگره ملاقات کرد .

در پایان این ملاقات که با ابراز احساسات شدید سناتورها و نمایندگان جمهوریخواه برای نیکسون همراه بود. سناتور هیواسکات‌لیدرفراکسیون‌جمهوری خواهان‌سنای آمریکا نیکسون رارهبری نیرومند و خوش باطن که نیاتو هدفهای عالی دارد توصیف کرد.

بطور کلی رهبران جمهوریخواهان کنگره آمریکا نسبت به نیکسون اعتماد کامل ابراز کرده‌اند و اغلب آنها اظهار اطمینان کرده‌اند که نیکسون به مردم آمریکا دروغ نگفته و واقعا چنانکه ادعا میکند از چگونگی بوجود آمدن ماجرای واترگیت و یا از تلاشهایی که برای لوث کردن‌آن‌صورت گرفت اطلاع قبلی نداشته است .

مسئله استعفاء

ازسناتور اسکات پرسیده شد که آیادر ملاقات دیروز سیاستمداران جمهوریخواه‌با نیکسون راجع به امکان متهم شدن رسمی او در قبال ماجرای واترگیتو یااحتمال استعفای وی از مقام ریاست جمهوری نیز صحبت شده است ؟ سناتور اسکات جواب داد که چنین مسائلی مطرح نشده اما این مسائل هنوز هم تامدتی ارزش مطرح شدن خواهند داشت.

نیکسون اخطار کرد که فاش شدن اسرار مربوط به‌امنیت ملی آمریکا مذاکراتی را که در حال حاضر بین دولت‌وی و دولت های چین و شوروی در جریان است به خطر خواهد انداخت و بهمین دلیل دولت وی باید کماکان بتواند تضمین کند که تمام اطلاعات محرمانه درباره مذاکرات آمریکا باچین و شوروی دربرده باقی خواهد ماند.

حمله به رئیس جمهوری

جرالد آلچ وکیل سابق جزمک کورد یکی‌ازعوامل محکوم شده توطئه واترگیت دیروز در برابر کمیسیون تحقیق سنای آمریکااعلام کرد که موکل پیشین وی‌مایل بوده‌است‌که رئیس جمهور آمریکا را در قضیه واترگیت ذیمدخل و گناهکار جلوه دهد .

طبق ادعای آلچ ـ وکیل جدید مک کورد که «برناردفنستر والد» نام دارد در یک مکالمه تلفنی به وی گفته است که «ما به رئیس جمهور آمریکا حمله می‌کنیم .»

مک کورد بعد از آنکه چندی پیش نامه‌ای برای رئیس دادگاهی که درآن محاکمه و محکوم شده است فرستاد و به وی اطلاع داد که در جریان‌محاکمه تمام حقایق را برملا نکرده و اکنون‌آماده است که نقش صاحب منصبان عالیمقام کاخ‌سفید را در ماجرای واترگیت‌آفتابی کند ـ وکیل خود را عوض کرد .

آلچ ضمن اظهارات دیروز خود در کمیسیون تحقیق سنای آمریکا که ۹۵ دقیقه طول کشید این اتهامات را قویا تکذیب کرد که وی هنگامیکه وکالت مک‌کورد را برعهده داشته به او توصیه‌کرده است که ماجرای واترگیت را یکی از عملیات‌سازمان جاسوسی و ضد اطلاعات آمریکا «سیا» معرفی کند .

مصر ممکن است بزودی در کانال سوئز عملیات نظامی را آغاز کند

سادات برای اخطار به‌برژنف به‌مسکومیرود

بیروت ـ روزنامه لوسوآرچاپ لبنان‌نوشته‌است‌که‌برژنف‌دبیرکل حزب کمونیست شوروی پیش از سفر خود به آمریکا با انورسادات‌رئیس جمهوری‌مصر ملاقات خواهد کرد . سادات قصددارد برای ملاقات‌بابرژنف به مسکو برود . برژنف قرار است در تاریخ ۱۸ ژوئن‌برای مذاکره باریچارد نیکسون‌رئیس جمهوری آمریکا به این‌کشور سفر کند .

خبرگزاری تاس امروز تاکید کرد که محمد حسن زیات‌وزیر امور خارجه مصر هفته آینده از اتحاد جماهیر شوروی‌دیدن خواهد کرد. مجله «عصرجدید» در مقاله‌ای که در استانه سفر زیات به مسکو انتشار داده نوشته است که مصر ممکن است با همکاری اتحاد جماهیر شوروی قدرت دفاعی خود را بیش از پیش تقویت کند .

« عصر جدید » در مقاله‌ای‌که بمناسبت‌دو مین سالگرد امضای قراردادوستی و همکاری‌مصر و شوروی انتشار داده تاکید کرده است که شوروی وظایف بین‌المللی خود را در برابر مصر و سایر کشور های عربی که برای از بین بردن آثارحمله اسرائیل تلاش میکنند انجام خواهد داد .

از طرف دیگر خبرگزاری عرب «انا» در تفسیری که پیرامون سفر زیات به مسکو انتشار داده نوشته است که باحتمال زیاد پوزیدنت سادات قبل از سفر برژنف به واشنگتن برای گفتگو با مقامات کرملین به مسکو خواهد رفت .

خبرگزاری عرب اضافه می کند که دولت مصر بیم آن دارد که برژنف و نیکسون در مذاکرات آینده خود درباره چگونگی راه حل مسئله خاورمیانه بتوافق‌برسند واین راه حل ممکن است به نفع آرمان عرب نباشد وازاین‌روسادات میخواهد رهبران‌کرملین‌باردیگربوی اطمینان دهند که قدمی بر خلاف مصالح عرب نخواهند برداشت . سادات میخواهد به برژنف اخطار کند که بضررا‌عراب بانیکسون‌وارد معامله نشود .

خبرگزاری « انا» اضافه میکند که مسئله مهاجرت یهودیان شوروی به اسرائیل یکی دیگر از مسائلی است که فکر زمامداران مصر و سایر کشور های عربی را بخود مشغول داشته است .

زیرا شوروی با تسهیلاتی‌که‌برای مهاجرت یهودیان قائل‌شده درواقع به تقویت نیروی انسانی اسرائیل کمک می کند ومهاجرانی که از شوروی وارد میشوند در سرزمین های اشغالی عربی اسکان داده میشوند .

خبرگزاری عرب از قول محافل «مجاز » نوشته است اگر مسکو با تشکیل کنفرانس عالی مصر و شوروی موافقت نکند پرزیدنت سادات ممکن است عملیات جنگی را در جبهه کانال سوئزازسرگیرد تا بابنوسیله مانع آن شود که آمریکا و شوروی اختلافات خاورمیانه را بضرر اعراب حلو فصل کنند .

ناظران سیاسی پیش‌بینی‌می کنند که مصر ممکن است در ماه ژوئن که مقارن ششمین سالگرد جنگ شش روزه است عملیات نظامی را درکانال سوئز ازسرگیرد و بدون شک انفجاری که در این منطقه روی میدهد بسرعت بسایر جبهه های جنگ اعراب واسرائیل گسترش خواهد یافت گوانیکه مصریها میخواهند جنگ به کانال سوئز یا به عملیات فرسایندهمحدود شود . ولی اسرائیل منتظر فرصت است تا جنگ در تمام جبهه‌ها را آغاز کند و بعید نیست که پس از شلیک نخستین گلوله های توپ نیرو های خود را درآنسوی کانال سوئز پیاده کند .

خبر گزاری «انا» دربایان‌گزارش خود یادآور شده است که‌حافظ اسد در جریان سفر اخیر خود بمسکو کوشیده است که نظریات مصر و شوروی را بیکدیگر نزدیک کند ولی از کوشش خود نتیجه‌ای بدست نیاورده است و همینقدر توانسته است شورویها را راضی کند که به تحویل مهمات ولوازم یدکی به ارتش مصر ادامه دهند .

معامله ۵۰۰ میلیون دلاری اسلحه بین کویت وامریکا

واشنگتن ـ منابع‌آگاه امروز در واشنگتن اظهار داشتند که دولت کویت در نظر دارد مقادیر زیادی تجهیزات نظامی از ایالات متحده آمریکا خریداری کند.

سفارش کویت‌درمورد تجهیزات نظامی بمبلغ ۵۰۰ میلیون دلار است. جزئیات فروش قرار است ظرف‌چندهفته آینده به‌مرحله‌نهائی برسد.

کویت معمولا خریدار هواپیما و تجهیزات نظامی از انگلستان‌است ودولت این کشور اخیرامعامله بزرگی باعربستان سعودی برای تجهیز دفاع ضد هوائی این‌کشور منعقد کرد.

از طرف دیگر فرانسه نیز فروش هواپیما های میراژ خودرا به‌کویت پیشنهاد کرده است.

روزنامه واشنگتن پست‌نوشته است بااین خرید ها قدرت ارتش کویت دو برابر میشود. واشنگتن پست نوشته است طبق قرارداد مذکور کویت ۱۶۰ تانگ از نوع ام‌ـ۶۰ و ۳۲ شکاری مافوق صوت افـ۸ (کروسدور) ۱۵۰ موشک زمین بهوای‌هاوك ۸۰۰موشک هدایت شونده ضد تانگ و سایر وسایل از قبیل هلی‌کوپتر دریافت خواهدکرد.

بورقیبه : حاضرم با نماینده اسرائیل مذاکره کنم

میلان ـ حبیب بورقیبه رئیس جمهوری تونس در مصاحبه‌ای که در روزنامه «کوریره‌دلاسرا» چاپ میلان منتشر شد آمادگی خود را برای میانجیگری بین‌اعراب و اسرائیل اعلام کرده است و گفت حاضرم با نماینده اسرائیل وارد مذاکره شوم بورقیبه دراین مصاحبه‌گفته است که عامل اصلی دررفع بحران خاورمیانه آنست که دوطرف‌بازبان منطقی‌نظریات وپیشنهادات خود را بیان کنند .

رئیس جمهوری تونس اضافه کرده است که انورسادات رئیس جمهوری مصر نیز راه مسالمت‌آمیزرا برای رفع بحران خاورمیانه به‌جنگ ترجیح میدهدوحاضر است اسرائیل را برسمیت بشناسد .

بورقیبه گفت که بنظراو امکان بروز جنگ دیگر بین اعراب و اسرائیل وجوددارد که‌هرگاه‌چنین جنگی‌صورت بگیرد اعراب برای چهارمین بار شکست خواهند خورد و اسرائیل نیز از آن پس باز باوحشت جنگ دیگری‌روبرو خواهد بود .

کودک‌پاد
کودکان سه تا پنجساله را خصوصی تعلیم‌میدهد ۶۲۲۷۷۹
۱ ـ ۵ ۷ ـ ۴۲۷۱

سبزآرائی بسبک‌های ژاپنی
طراحی وایجاد فضای سبز و پاسیو ـ گل تلفنی
شرکت سبزآرای تلفن: ۶۳۶۸۵۷

انجمن فرهنگی ایران و هند تقدیم میکند
برنامه‌موسیقی
توسط‌هنرمندان ایرانی و هندی مقیم ایران
روز یکشنبه ششم خرداد ۱۳۵۲ ـ ساعت ۷ بعد از ظهر در هتل‌آریاشرایتون .
بلیط : ۱۰۰ ریال و ۵۰ ریال
محل فروش بلیط : ۱ـ هتل آریاشرایتون ۲ـ شرکت هواپیمائی ارایندیا خیابان حافظ شماره ۳۷ (۳) خیابان صبای شمالی شماره ۱۶۶
آ ـ ۱ـ۱۲۱۵۴

باشگاه تابستانی ـ پانسیون شبانه‌روزی
«ارمغان تربیت»
مخصوص کودکان ۳ تا ۱۶ سال از نیمه دوم خرداد ماه آغاز میگردد .
برنامه شامل : استفاده از استخر شنای اختصاصی ـ فیلمهای‌سینمائی مخصوص‌کودکان باله ـ موسیقی ـ انواع سرگرمیها و یکساعت کلاس مخصوص زبان انگلیسی با مربی خارجی است. ثبت‌نام همه روزه در دبستان شماره ۱ و ۳ خیابان پهلوی‌سه‌راه عباس‌آباد وعباس‌آباد مهناز ـ آپادانا تلفن ۶۲۹۴۲۴ ـ ۶۲۸۵۰۲ و ۸۴۴۶۵۴ .

آگهی استخدام
یکی از موسسات بین‌المللی حسابرسی تعدادی دستیار با عناوین :
CHARTERED ACCOUNTANT
CERTIFIED ACCOUNTANT
با حقوق و شرایط بسیار خوب استخدام‌میکند.
داوطلبان لطفا با صندوق پستی ۱۷۸۳ تهران مکاتبه نمایند . تقاضاهای‌دریافتی مطلقا محرمانه تلقی خواهد شد و باید بعنوان «شریك مسئول امور پرسنلی » ارسال گردد .

فارفیسا
ارگ فارفیسا با کامپیوتر: یک ارکستر کامل است
FARFISA ORGAN

بمحض فشار دادن کلید آکومپانیمنت ارگ فارفیسا دستگاه کامپیوتر فارفیسا با آکورد اتوماتیک جاز اتوماتیک با صدای انواع سازهای زهی وبادی با آکورد خودشما را همراهی میکند .
با داشتن ارگ فارفیسا یک ارکستر کامل درمنزل دارید .
نماینده انحصاری نمایشگاه کاوائی خیابان کاخ نرسیده به بلوار الیزابت تلفن ۴۹۷۳۰

ورزشی

ارمنستان شوروی بر تهران پیروز شد

★ حرکات زیبای ژیمناست‌ها میهمان ، تحسین و اعجاب تماشاگران را برانگیخت!

بیش‌از ٤ هزار تماشاگر شیفته ، عصر دیروز دنباله حرکات‌زیبای ژیمناست های زن و مرد ارمنستان شوروی را دربرابر تیم تهران مشاهده کردند .

تیم ارمنستان شوروی در گروه زنان و مردان بابرتری کامل ، ژیمناست های میزبان‌را پشت سرگذاردند و به‌پیروزی رسیدند .

دراین دیدار دوستانه ، حرکات اعجاب انگیز و زیبای ژیمناست های روسی ، بار ها تحسین تماشاگران رابرانگیخت وکلاسی آموزنده و صددرصد موثر برای‌ژیمناست های ایران بود .

لیلا سیمونیان، دخترژیمناست روسی‌با ۳۷٫۶امتیاز درمجموع ٤حرکت ، پارالل ، پرش‌خرک، چوب موازنه‌و حرکات زمینی درگروه زنان به مقام اول رسید .

هایراپتیان و قاراپتیان ، ژیمناستهای ارمنستان شوروی نیز مشترکا با ٥٥٫٤ امتیاز در گروه مردان در رده نخست جای گرفت .

دنباله مسابقه‌های ژیمناست های‌تهران‌و ارمنستان شوروی دیروز در دو گروه زنان و مردان انجام شد .

درگروه زنان، «لیلاسیمونیان»، ستاره‌ژیمناست‌های شوروی‌در حرکات زمینی با۹٫٤٥ امتیاز اول شد و «ماریتاقاراگوزیان» با ۹٫۳۵ ، «گایانه‌پرومینیان»با ۹ ، «لودمیلاترزایوا» با ۸٫۹ و «سداقاراکیان»با ۸٫۳ امتیاز درمکانهای دوم تا پنجم جای گرفتند .

زویادولو قاجار با ۷٫۷ ، مهری‌صحرانورد ، با ۶٫۹۵ و آمنه رضوی‌با ۶٫۶ امتیازششم تا هشتم شدند .

درحرکات زمینی مردان این نتیجه ها بدست آمد :

«هایراپتیان» با ۹٫۵ امتیاز اول ، «قاراپتیان» با ۹٫۳ ، «گریگوریان»با۹٫۲۵، «مانوکیان» با۹٫۲۵ و «هاکوپیان»با ۹٫۰۵ امتیاز دوم‌تا پنجم‌شدند.

حسن محمد قلی با ۹ امتیاز، محمد آذری با ۸٫۶۵ امتیاز و ایرج یوسفی با ۸٫٤ امتیاز ششم تا هشتم شدند .

در گروه مردان قبلا درحرکات بارفیکس ، پرش خرک‌ودارحلقه این نتیجه ها بدست آمده بود.

در بارفیکس ،«هایراپتیان » با ۹٫٤٥ امتیاز اول شد و «گویگوریان» با ۹٫۳«قاراپتیان» با ۹٫۳، «میکائیلیان » با ۹٫۰۵ «هاکوپیان » با ۹٫۰۵ و «مانوکیان» با ۸٫۹ امتیاز دوم تا ششم شدند .

محمد آذری با ۸٫۳۵ امتیاز، بهرام افشار زاده با ۷٫۹ امتیاز

بقیه در صفحه ۲۱

ثریا فلاح، ژیمناست تیم تهران هنگام اجرای حرکات زمینی

یکی‌از ژیمناست‌های شوروی در حرکات زمینی

مسابقات مقدماتی جام جهانی

نتیجه مساوی بین اسرائیل وکره‌جنوبی ، هردوتیم رابمرحله نیمه‌نهائی رساند

تیم های فوتبال اسرائیل و کره‌جنوبی از دسته ازیرگروه الف مسابقات‌مقدماتی جام‌جهانی دیروزدرسئول رویاروی‌یکدیگر قرارگرفتند وپس از بدست آوردن نتیجه مساوی بدون‌گل برای مرحله نیمه نهائی این مسابقات برگزیده شدند.

دیدار دوتیم که در حضوربیش از ۳۵ هزار تن تماشاگر گرمه‌ای برگزار شد از هیجان و تحرك خاصی برخوردار بود در یك بازی دیگر از همین گروه مالزی تیم تایلند را با نتیجه ۲برصفر شکست دادولی هر دوی آن ها از دورمسابقات‌حذف شدند. پیروزی مالزی برتایلند این تیم را از لحاظ امتیاز با کره‌جنوبی برابر کرد ولی‌نتیجه مساوی‌دیدار بین‌تیم‌های‌اسرائیل و کره‌جنوبی تیم میزبان را از مهلکه حذف شدن نجات داد.

دردسته دوم امشب هنك كنك رویاروی ویتنام جنوبی قرار می گیرد.اگر هنك كنك دراین‌دیدار به‌پیروزی رسد یامساوی کند، در دیدار نیمه نهائی رویاروی کره‌جنوبی قرار می گیرد ودر ضمن‌ژاپن نیز دراین مرحله از مسابقه برای دومین بار دربرابر اسرائیل قرارخواهد گرفت .

در دیدار قبلی‌این دوتیم که برای‌گروه‌بندی مسابقات انجام شد اسرائیل بانتیجه ۱ـ۳ به پیروزی رسید.

صاحبنظران ورزش معتقدند که‌اسرائیل‌و کره جنوبی به احتمال زیاد روز دوشنبه هفته آینده در مرحله نهائی‌مسابقات باردیگر در برابر هم قرار می گیرند. اسرائیلی هادربازیهای اول خود دراین مسابقات باوجودپیروزی برحریفان نتوانستند آنطور که از آنان انتظار میرفت فوتبال درخشانی رابه‌نمایش بگذارند لیکن دربازی‌دیروز در تمام طول‌مسابقه دروازه کره را مورد حمله‌قرار میدادند .

اشپیگلرتنهایارحرفه‌ای‌اسرائیل نیز که در مسابقات پیشین پر انتقادبازی کرده بود دیروز در برابرکره درخششی فراوان داشت.

تلویزیون
بر
جام‌جهان‌نما

گروه‌شرکتهای‌تولیدی ووارداتی ماشین‌آلات‌راه‌سازی‌وساختمانی
ارکان ماشین. وزنه
ماشین رول. رولر
خیابان‌آیزنهاور ـ مقابل دانشگاه آریامهر شماره ٦٢٨ و ٦٤٦
تلفن : ۹۵۹۰۷۸ ـ ۹٦۲٤۵۹ ـ ۹۵۲۸۹۹ـ۹۵۹۰۰۲ـ۹۵۸۵۵۵

دماگ (آلمان) DEMAG
فینیشر آسفالت ـ غلطك لاستیکی ـ غلطك‌ویبره
نماینده‌انحصاری :شرکت‌ارکان ماشین

قابل توجه صاحبان صنایع
شرکت زالیون ایران
پیشرو تصفیه آب وفاضلاب شهری و صنعتی در ایران
خیابان شاه‌عباس کبیر ـ ساختمان البوتی ـ شماره ۱۰۴ تلفن ۸۳۵۶۷۳
جمعه‌ها تا ساعت ۱ بعدازظهر شرکت زالیون ایران پاسخگوی تلفن‌های‌شماست

شرکت تراك راه
سازنده ونماینده انواع ماشین آلات ساختمانی وراه سازی
دفتر مرکزی :خیابان تخت طاوس غرب‌چهار راه فرح
شماره ۱۰٤ تلفن ـ ۸٤۸۰٦۰ ـ ۸٤٤۰۸۰ صندوق پستی ۱۵۸۵ـ۱۱ تلگرافی تراك‌راه‌کمپ

بتن وسقف پیش فشرده
کارخانجات فربت
بتن آماده بمصرف تهیه شده باوسایل تمام اتوماتیک
تیرچه وسقف پیش فشرده باامتیاز انحصاری سارت ـ فرانسه
تلفن : دفترمرکزی ۴۲۸۹۷ و ۸-۴۶۴۹۶ دفترفروش ۴۳۷۰۱ و ۴۴۵۵۲

آپادانا
تور های تابستانی را با هواپیمای جت : هتل‌های ★★★★درجه۱صبحانه وناهاردرتمام‌مدت مسافرت‌ـگردش‌ـورودیه‌ها.عوارض‌فرودگاهها‌ودرمعیت راهنمای‌مجرب‌فارسی‌زبان‌تقدیم‌میدارد

اروپا ـ۲۵ و ۳۰ روز ـ قیمت۶۹۵۰و۷۵۵۰تومان
هامبورک ـ لندن ـ پاریس ـ بارسلون ـ رم ـ ناپل ـ کاپری و سورنتو . حرکت : ۲۶ خرداد و ۱ـ۱۰ـ۱۹ـ ۲۹ـ تیر و ۱۰ـ۱۹ـ۲۹ مرداد ـ ۳ و۹ شهریور .

اروپا ـ۳۵ روز ـ قیمت ۸۵۵۰ تومان رم ـ
(ناپل ـ کاپری ـ سورنتو) ـ نیس ـ موناکو ـ مونت‌کارلو ـ بارسلون ـ پاریس ـ لندن ـ هامبورک ـ ژنو ـ ونیز ـ آتن ـ استانبول . حرکت : ۱۵ـ۲۲ـ۲۹ تیر و ۵ـ۱۹ مرداد و ۲ شهریور .

آمریکا ـ۲۲ روز ـ قیمت : ۹۴۵۰ تومان .
نیویورک ـ واشنگتن ـ بوفالو ـ آبشار نیاگارا ـ لاس‌وگاس ـ سان‌فرانسیسکو ـ لوس‌آنجلس ـ هالیود ـ با ٤ روز توقف در لندن . حرکت : ۸ تیرماه ویکم مرداد

اروپا ـ۳۳ روز ـ قیمت ۷۸۵۰ تومان . رم ـ
نیس ـ موناکو ـ مونت‌کارلو ـ بارسلون ـ پاریس ـ لندن ـ آمستردام ـ هامبورک ـ ژنو ـ وین ـ استانبول . حرکت: ۶ـ۱۳ـ۲۰ـ۲۷ تیر ـ ۳ـ۱۷ـ۲٤ مرداد و ۷ شهریور .

اروپاواسکاندیناوی۳۶و٤۵روز ـ
قیمت ۸۹۵۰ و ۹۸۵۰ تومان . رم ـ بارسلون ـ پاریس ـ لندن ـ هامبورک ـ کپنهاك ـ استکهلم ـ اسلو ـ وین ـ ونیز ـ آتن ـ استانبول . حرکت : ۱ و ۸ تیرماه .

آمریکا ـ۴۲ روز ـ قیمت ۱۳۹۰۰ تومان .
نیویورک ـ فیلادلفیا ـ بوفالو (آبشارنیاگارا) ـ شیکاگو ـ (اوهایو) کلیولند ـ سانفرانسیسکو ـ لوس آنجلس (هالیود) ـ لاس وگاس ـ واشنگتن ـ بوستن و یک هفته اقامت در لندن . حرکت ٦ تیر ماه .

آپادانا جمعه ها تمام روز باز است

توجه فرمائید : قیمت های فوق‌از ۱۵ خرداد افزایش خواهد یافت

سازمان توریستی آپادانا ـ جاده قدیم شمیران ـ چهار راه‌حقوقی ـ اول‌ایرج تلفنهای ۷۵۷۹۸۹ـ۷۵۶۲۰۳ـ۷۵۴۸۳۰

تعطیلات تابستانی خودرا به ایرانین اکسپرس بسپارید

نام تور	مسیر	مدت	تاریخهای حرکت	قیمت
گردش تابستانی :	دیدار از نیس ، بارسلون ، ژنو ، پاریس ، لندن ، آمستردام هامبورك ، رم ، ناپل،کاپری ، سورنتو	۲۹ روز	۱۶ خرداد ، ٦ تیر ۲۷تیر ۱۷ مرداد	۷۷۰۰۰ ریال
گردش درپنج شهر اروپا	دیدار از بارسلون ، لندن ، آمستردام . هامبورك وین	۳۰ روز	۳۰ خرداد ،۲۰ تیر ۱۰ مرداد	۷٦۰۰۰ ریال
برنامه‌مخصوص‌اروپا	دیدار از وین ، آمستردام ، لندن ، پاریس ، ژنو رم،ناپل، کاپری ، سورنتو ، آتن ، تل‌آویو	۳۰ روز	۱٦ تیر ،۱۱مرداد	۷۷۰۰۰ ریال
گردش درشمال و جنوب اروپا	دیدار از نیس ، بارسلون ، ژنو ، پاریس ، لندن آمستردام اسلو ، استکهلم ، کپنهاك ، هامبورك مونیخ ، وین ، رم ، بیروت	٤۵ روز	۱۵ تیر ، ۵ مرداد	۹۸۰۰۰ ریال
تورابتکاری‌وانحصاری ایرانین اکسپرس چهارهفته،چهارشهر	دیدار از هامبورك ، لندن ، پاریس ، رم	۳۰ روز	۱ و ۱۵ و ۲۹ تیر ۱۲ و ۲۶ مرداد ۹ شهریور	۷٦۰۰۰ ریال

قیمتهای بالا شامل بلیط هواپیما های جت ، اقامت در هتلهای درجه یك ، صبحانه‌و ناهار در تمام مدت مسافرت،گردشها و انتقالات ، ورودیه ها و عوارض فرودگاهها و بهترین راهنما های فارسی زبان میباشد
تمام قیمتها قابل پرداخت به اقساط ۲٤ ماهه است

خیابان ویلا ـ شماره ٦ تلفن های ٤۹ ـ ۸۳٤۰٤٦ شعبه شماره۱۵:ساختمان سامان ـ بلوار الیزابت۶۲۹٤۸۲ـ ٦۲۹۳۸٦

مسافرتهای دسته جمعی ایرانین اکسپرس شایسته شخصیت شماست

جرثقیل هیدرولیکی پتی‌بن ساخت آمریکا
ازه تا۹۰تن مدلهای ۱۵ ـ ۲۵ و ۷۵ تنی موجود است
شرکت سهامی تولیما
تهران‌خیابان آیزنهاور مقابل وزارت‌کار تلفن ۹۵٤٤٦۰

بخاطر شما فردا جمعه
نمایشگاه مولن موکت
مولن موکت از ۹ صبح تا ۹ شب یکسره باز است
خیابان شمیران ۴۵۱ جنب سینما مولن روژ تلفنهای ۷۵۰۷۰۰ و ۷۵۱۴۹۴

قرارداد فروش نفت امضاء شد

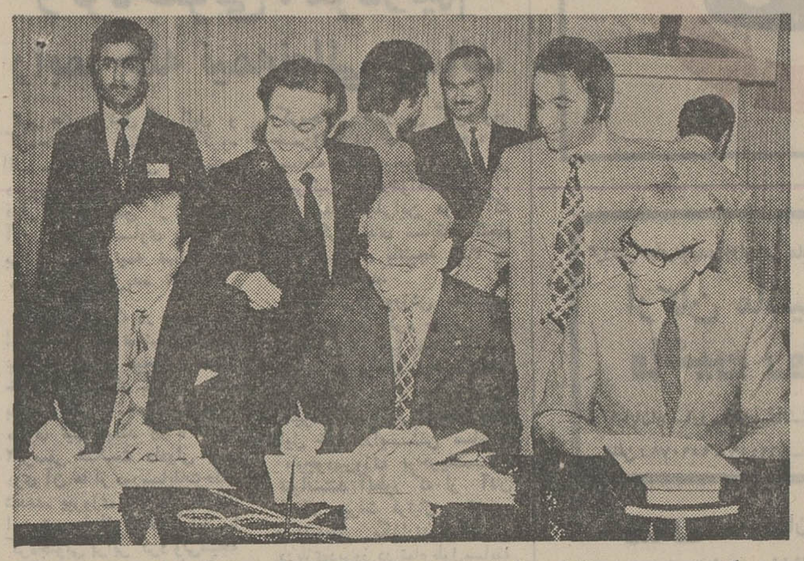

در عکس درسمت چپ آقایان پنل رئیس هیئت نمایندگی کنسوسیوم ودکتر رضا فلاح رئیس هیئت ایرانی ودکتر فوادروحانی و دکتر منصور صدری (ایستاده)اعضای‌هیئت ایرانی دیده میشوند .

باکسب اجازه از شاهنشاه آریامهر صبح امروز مفاد و اصول قرارداد فروش بیست ساله نفت به کنسرسیوم‌توسط آقایان دکتر رضا فلاح رئیس هیات نمایندگی ایران و «پنل» رئیس‌گروه‌کارشناسان‌کنسرسیوم درشرکت ملی نفت ایران به امضاء رسید. قرداد جدید در روابط نفتی جهان مرز نوینی بوجودآورد ودرمیان قرارداد های نفتی بی‌نظیر و از جهت حفظ حقوق‌ملی بی‌همتااست.

همانطوریکه دیروز اطلاع داده بودیم مذاکرات دوماهه کارشناسان دوطرف پیرامون روشن کردن جزئیات اصولی که قبلا توافق شده بود ، به پایان رسید . باامضاء مفاد مذکور از فردا کارشناسان حقوقی و مالی و فنی مدون کردن قراردادرا شروع خواهند کرد . مفادو اصولی که امروز به امضاء رسید قریب ۱۰۰ صفحه بود . قرارداد پس ازآنکه بصورت نهائی تدوین و تنظیم گردید به امضاء دولت ایران‌وکنسرسیوم خواهد رسید و بلافاصله برای تصویب تقدیم مجلس شورایملی‌خواهد شد .

در دو ماه گذشته هرروز نتایج و پیشرفت یا مشکلات مذاکرات کارشناسان توسط رئیس گروه کارشناسان ایرانی به عرض شاهنشاه اریامهر می رسید و باتعالیم معظمله دوباره جریان پیدا میکرد . مذاکرات تهران فقط یکبار دوچار مشکل شد که آنهم باشرفیابی مدیران طرازاول کنسرسیوم‌به حضور ملوکانه ، حل و فصل گردید . درحقیقت مذاکرات مربوط به قرارداد جدیدفروش بیست‌ساله نفت به کنسرسیوم را بایدپایان یافته تلقی کرد ، و انچه که درروزهای آینده انجام میگیرد درحقیقت خصلت و صورت مذاکرات‌برای حل‌و فصل مسئله یاموردی‌نراندارد، بلکه همکاری دو طرف برای تدوین توافق ها است .

سابقه

قراردادی که امروز پاراف شد ، مذاکرات مربوط به آن از دوم فروردین ۱۳۵۰ آغاز گردید .

درآنموقع عده‌ای از مدیران طرازاول کنسرسیوم به تهران آمدندو شاهنشاه شخصامسائل وموارد مورد ادعای ایران را اعلام فرمودند . این مذاکرات بعداز خردادماه‌در سن‌موریتس تعقیب گردید و شاهنشاه نتایج این جلسه را درمصاحبه لندن اعلام‌کردند ، ودنیا برای‌اولین بار از نتایج آن مطلع شد . **اگرچه این مسائل بعد بعلل مختلف تغییر شکل داد ، و شاهنشاه براساس تغییراتی که دررو ابط نفتی‌جهان‌پیداشده‌بود، مسائل جدیدی‌رامطرح ساختند. معهذا مذاکرات بهمان صورت ادامه یافت و کنسرسیوم از طرح جدید ایران مطلع شد و سرانجام دریک شرفیابی دیگر مدیران طراز اول کنسرسیوم درسن موریتس اصولی که دیروز باتدوین جزئیاتش به امضاء رسید درآمد.**

خبرنگاران پیرامون قرارداد توضیح دادکه بعد ازموافقتنامه سن موریتس قصد براین بود موافقتنامه مفصل‌تری تنظیم و امضاء شود، اما در عمل‌متوجه شدیم که باید پا فراترگذاریم و نتیجه آن همین موافقتنامه‌ای است‌که امروز به امضاء‌رسید.

فلاح افزود این موافقتنامه‌بعدا مدون خواهد شد و کار تدوین قرارداد محتملا تا پایان این‌ماه بطول میانجامد. فلاح تاکیدکرد تصویب قرارداد در هر روزی که صورت گیرد در تاریخ‌اجرای آن تاثیری‌نخواهد داشت‌وتاریخ اجرا همان روز اول فروردین سال جاری خواهد بود .

فلاح در سخنان خود تاکید کرد با امضای موافقتنامه جدید قرارداد نفتی ۱۹۵٤ از میان میرود واصول آن یکی‌متفاوت خواهد بود. فلاح تاکید کرد کلیه مذاکرات تحت تعالیم و رهبری مستقیم‌شاهنشاه صورت گرفت ومعظمله همیشه اراده داشتند که صنعت نفت وکنترل آن در دست ایرانی باشد و اینکار با موافقتنامه جدید سرانجام جامه تحقق یافت .

اطلاعیه مطبوعاتی

مذاکراتیکه از چندی پیش بین شرکت ملی‌نفت ایران و شرکتهای عضو کنسرسیوم جریان داشت بطور موفقیت آمیز خاتمه یافت و اصول موافقت نامه فیمابین با کسب اجازه از پیشگاه مبارک همایونی بامضای روسای هیئت های نمایندگی طرفین رسید .

بموجب توافق های مزبورکه براساس فرمایشات ششم بهمن ماه ۱۳۵۱ شاهنشاه آریامهر پایه ریزی و تحت رهبریهای مستقیم و مستمر معظمله شرکت ملی نفت ایران بر کلیه ذخائرو تاسیسات نفتی محرز شده و کنترل کامل عملیات مناطق نفت خیز و اداره‌پالایشگاه آبادان و تاسیسات ماهشهر از این پس در اختیار مطلق شرکت ملی نفت ایران قرار گرفته است بعلاوه‌شرکت های عضو کنسرسیوم متعهد شده‌اند که تا مدتی که شرکت ملی لازم بداند کارشناسان خود را از طریق یك شرکت خدمات که در ایران ایجاد و تابعیت ایرانی خواهد داشت در اختیار شرکت ملی نفت ایران قرار دهند .

منافع مالی و مزایای اقتصادی که بموجب قرارداد جدید ناظر به ایران خواهد شددرهیچ حال کمتر ازمنافعی نخواهد بود‌که بموجب قراردادهای مشارکت اخیر عاید کشور های نفت خیز دیگر حوزه خلیج فارس گردیده و این اصل در آینده نیز اساس و پایه روابط بین شرکت ملی نفت ایران و شرکتهای عضو کنسرسیوم خریدارنفت تلقی خواهد شد .

متن نهائی قرارداد جدید که در نوع خود بی نظیر است پس از تصویب مجلسین و توشیح ملوکانه بموقع اجرا گذارده خواهد شد و فصل جدیدی را در روابط بین ایران و شرکتهای عضو کنسرسیوم خواهدگشود.

آبجو «اسکول» به‌قیمت‌سابق فروخته‌میشود

صبح امروز از توزیع آبجو اسکول که از دیروز قیمت آن‌هر بطر سی شاهی گران شده بود جلوگیری بعمل‌آمد ووزارت‌اقتصاد باردیگر اعلام داشت که بشدت با افزایش غیر معقول قیمت هامبارزه خواهد کرد .

بطوریکه دیروز اطلاع دادیم یکی از کارخانه های سازنده آبجو (اسکول) قیمت هربطر آبجو را از روز گذشته ۱ر۵۰ ریال افزایش داد .

خبرنگار ما امروز با یک مقام وزارت اقتصاد تماس گرفت ونظر آن وزارتخانه را جویا شد ،مقام مذکور اظهار داشت : بطور کلی وزارت اقتصاد با افزایش بی‌رویه ونامعقول قیمت ها در هرمورد به شدت مخالف است و بهیچوجه اجازه نمیدهد سازندگان بطور خودسرانه قیمت ها را افزایش دهند .

در این‌مورد بخصوص نیز ،چون کارخانه سازنده خودسرانه عمل نموده وزارت اقتصاد باهمکاری سایر سازمانهای ذیربط اقدامات شدید و قاطعی برای جلوگیری از افزایش نامتعادل قیمت ها بعمل خواهد آورد .

در تعقیب این موضوع اطلاع حاصل شد که از امروز از طرف اتاق اصناف ازتوزیع‌فرآورده های کارخانه مذکور جلوگیری بعمل‌آمد و اتاق اصناف نیز طی اعلامیه‌ای فروشندگان رالملزم ساخت ازخرید وفروش فرآورده های این کارخانه بمقیمت های بالاتر از قیمت های سابق خودداری نمایند.

به قیمت سابق فروخته میشود

آخروقت امروز شرکت آبجو سازی اسکول اعلام کرد که محصولات این کارخانه کماکان به قیمت های سابق فروخته خواهد شدوچنانچه فروشندگان جزء ازنرخ سابق تخلف‌کنند سهمیه آنها قطع خواهد شد.

هلمز بتهران بازگشت

ریچارد هلمز سفیر ایالات متحده در ایران و رئیس‌سابق « سیا » سحرگاه امروز ازسفر واشنگتن که برای ادای‌شهادت در برابر کمیته تحقیقات مامور رسیدگی به ماجرای واترگیت صورت پذیرفته بود به تهران بازگشت . بازگشت ناگهانی هلمز به تهران در بحبوحه ادامه کار کمیته تحقیقات‌سنای آمریکا و در حالیکه شهادت‌او موضوع دخالت کاخ سفید را در اجرای توطئه واترگیت و آنگاه سرپوش نهادن برآن پیچیده‌تر کرده ، با تعبیر های متفاوتی در محافل واشنگتن روبرو گردید و این پیش‌بینی که وی محتملا مجددا برای ادای توضیحات بیشتر به واشنگتن باز گردد بعید بنظر نرسید .

سابقه امر

بدنبال بمیان آمدن نام‌هلمز در ماجرای واترگیت و این اتهام که بدستور او وسائل و تجهیزات سیا در اختیارتوطئه کنندگان واترگیت گذارده‌شده، کمیته تحقیقات سنای آمریکا، رئیس سابق سیا و سفیر کنونی آمریکا در ایران را برای‌ادای شهادت به واشنگتن دعوت‌کرد و همزمان با ورود او به واشنگتن و قبل از شهادت در برابر کمیته سنا ، گزارش‌های جسته وگریخته‌ای در مطبوعات آمریکا انتشار یافت مبنی بر آنکه هلمز علیرغم آگاهی بر توطئه واترگیت مخالف تقاضا هائی بود که از طرف‌مشاوران کاخ سفید و نزدیکان پرزیدنت نیکسون دائر بر درگیرساختن « سیا» در سرپوشی ماجرای واترگیت از او میشد.

شهادت و اظهارات هلمزگو آنکه قرار بود محرمانه باقی بماند معذلک بوسیله‌سخنگویان کمیته‌تحقیقات‌دراختیارمطبوعات گذاشته شد .

هلمز چه گفت

ادای آنچه را به هلمز نسبت میدهند نشان میدهد که رئیس سابق « سیا » در حالیکه با ظرافت کامل و بدون آنکه نامی از نیکسون ببرد ،کاخ سفیدو شخص رئیس‌جمهوری را تلویحا دخیل در ماجرای واترگیت معرفی کرده ، درعین حال با ابراز این مطلب که وی مخالف درگیر شدن«سیا» به ماجرای واترگیت بوده ،این چنین وانمود کرده که عدم‌تمکین و آمادگی او به همکاری با مشاوران‌کاخ سفید درسرپوش نهادن بر ماجرای واترگیت ، علت‌اصلی برکناری‌او ازریاست سیا و اعزام به تهران‌به عنوان سفیر آمریکا بوده است .

نکته تاریك

تنها نکته‌ای که هنوز درشهادت واظهارات هلمز روشن نیست این سئوال است که آیا رئیس سابق « سیا» که در زمان ریاست اوبر این سازمان ماجرای واترگیت‌اتفاق افتاد و برکناری او مقارن‌باکوشش های مربوط به سرپوش نهادن بر این توطئه بود ، نگرانی و یا مخالفت خود را از وجوداین‌توطئه ویا کوشش به درگیرساختن «سیا» دراین‌ماجرا به نیکسون‌ابرازداشته است یانه .

هلمز در این زمینه پاسخ‌صریحی نداده ، اما گفته وقتی دستوری از رئیس ستاد کاخ سفید «هالدمن» می رسد فرض براین است که اختیار وقدرت لازم پشت‌سر او قراردارد .

هلمز در ادای شهادت مرتباتاکید کرده است که در آن زمان قصد منحصر او آن بوده که سیارا از ماجرای واترگیت بکلی برکنار نگاهدارد و بهمین دلیل وقتی‌رئیس ستاد کاخ سفید از او خواست به «اف. بی . آی » در سرپوش نهادن ماجرای واترگیت کمک کند، او این تقاضا را با اکراه پذیرفت .

هلمز در قسمت دیگری ازشهادت خود باطعنه گفته است تا این اواخر کمک به رئیس جمهوری جنایت محسوب نمیشد و در جای دیگر تاکید ساخته که مایل بوده همچنان رئیس «سیا» باقی بماند ، تا این سازمان را از درگیری در ماجرای واترگیت برکنارنگاهدارد.

هلمز گوآنکه در شهادت خود رسما نگفت برکناری او ازریاست سیا به سبب خوددراریش‌ازهمکاری با توطئه کنندگان واترگیت بوده ، اما تلویحا این مطلب رابازگو کرده است .

او گفت دلایل برکناریش‌ازریاست سیا در گفتگوئی که بارئیس جمهوری داشت ذکر شد اما موضوع واترگیت در این گفتگو به میان نیامد .

ناظران امور دراواشنگتن طی ٤۸ ساعت‌گذشته‌تصمیم‌ناگهانی نیکسون را در قبول مسئولیت مربوط به سرپوش نهادن برماجرای واترگیت ناشی از اظهارات باز هلمزوتنگتر شدن حلقه مسئولیت‌ها برگردن شخص رئیس جمهوری میدانند . بهرحال بازگشت ناگهانی هلمز به تهران مورد تفسیر است ، ومنابع سفارت آمریکا در تهران امروز از ابراز هرگونه اظهارنظری دائر بر اینکه آیاهلمز تصمیم به بازگشت‌به واشنگتن دارد یانه خودداری کردند .

این منابع گفتند آقای سفیر فعلا خیلی خسته است و بعید بنظر میرسد علاقمند به ابراز هرمطلبی باشد .

کشتی های حامل اسلحه‌درشط العرب

طبق گزارش خبرنگار ما از آبادان ، طی ده روز گذشته تعدادی کشتی حامل اسلحه‌و مهمات ووسائل ارتباطات‌نظامی از شط‌العرب به سمت بصره حرکت کرده‌اندتا محمولات‌خود را در عراق پیاده کنند تعداد این کشتیها یازده فروند بوده است .

قرار داد رود هیرمند در پارلمان افغانستان تصویب شد

کابل ـ پارلمان افغانستان پیمان منعقده بین ایران و افغانستان در باره آب رود هیرمند را تصویب کرد.

این پیمان روز ۱۳ مارس بوسیله امیر عباس‌هویدا نخست وزیر ایران و محمد موسی شفیق نخست وزیر افغانستان در کابل بامضاء رسید .

بموجب این پیمان دو کشور همجوار برسر تقسیم آب رود هیرمند و میزان جریان این آب به زابل درخاک ایران بتوافق رسیدند و بدین ترتیب اختلافات دیرین دو کشور پایان یافت . این قرارداد پس از امضاء باید به تصویب پارلمان های هردوکشور میرسید .

۴ خرابکار محکوم باعدام مورد عفوملوکانه‌قرار گرفتند

امروز اعلام‌شد چهارخرابکار که درداگاه نظامی به اعدام محکوم شده‌بودند مورد عفو ملوکانه قرار گرفتند و بفرمان شاهنشاه‌کیفراعدام‌هریک‌از آنها بایکدرجه تخفیف به حبس‌دائم تبدیل گردید .

این چهارنفر ، محمد حسین مشارزاده مهرابی ، حسن مهرابی ، مصطفی جوان خوشدل ، نریمان رحیمی بالو ازبقایای خرابکاران که با مسلح شدن‌به سلاح غیرمجازو مواد منفجره وانتخاب زندگی مخفی واسامی مستعار به‌فعالیت های تخریبی پرداخته و مبادرت به تعبیه بمب‌درفروشگاه کورش ومآلا ایجادانفجاردرآن‌فروشگاه نموده و یکدستگاه اتوبوس ژاندارمری را منفجر کرده‌و با استفاده‌از مواد منفجره مبادرت به تخریب وسیله نقلیه پلیس نموده‌اند وسیله مامورین‌انتظامی دستگیر و تحت تعقیب قرار گرفته‌اند .

متهمین‌در تحقیقات معموله به ارتکاب جرائم انتسابی اعتراف نموده‌و پرونده اتهامی آنان‌پس از سیرمراحل قانونی بدادگاه تجدیدنظر احاله ومآلا هریك‌به مجازات اعدام‌محکوم گردیدند.

از آنجائی‌که محکومین‌به‌نتایج سوئی‌که از اعمالشان متوجه جامعه شده است آگاه و از اقدامات خلاف قانون‌خود ابراز ندامت و پشیمانی نموده‌اند مورد عنایت ملوکانه واقع و بفرمان مبارك‌شاهنشاه آریامهر کیفراعدام هریك بایکدرجه تخفیف به‌حبس دائم تبدیل گردیده‌است .

گروه بررسی مسائل ایران درپرتوانقلاب‌شاه‌وملت‌تشکیل‌شد

جلسه امروز روسا و نمایندگان‌دانشگاهها در این جمع ، عده‌ای ازنمایندگان جراید نیز دیده می شوند.

ساعت ۸ و نیم صبح امروز جلسه‌ای به منظور توضیح در باره نتایج اجتماع دانشگاهیان و اندیشمندان پیرامون انقلاب شاه و ملت در دانشگاه تهران برگزار شد .

در این جلسه که روسای دانشگاه ها و دانشکده ها و عده‌ای از مقامات دانشگاهی کشورشرکت داشتند آقای دکتر هوشنگ‌نهاوندی‌رئیس دانشگاه تهران گفت :

همانطور که استحضار دارید، شاهنشاه آریامهر درسخنرانی تاریخی‌خود در اجلاسیه‌کنگره بزرگ‌ملی‌که‌برای‌بزرگداشت‌آغاز دهه دوم انقلاب شاه و ملت تشکیل‌شده‌بود ، رسالتی بزرگ بعهده‌دانشگاهیان‌وروشنفکران ایران محول فرمودند . معظمله **در آن روز فرمودند «من نه از نظر غرور بلکه از نقطه نظر شناختن حقیقت ، میل دارم دانشگاههای ایران افرادی را انتخاب کنند ، صاحب نظرانی را که ادعائی دارند ، هرکسی که نظری دارد،که در اجتماعی بنشینند و اصول انقلاب ایران را که انعطاف پذیر است ، همانطورکه تابحال تغییراتی در آنها پیدا شده ، مطالعه کنند و آنها را با هر چیزی که دلشان میخواهد مقایسه کنند و اگر پیشنهادی دارند برای بهبود بخشیدن‌اصول‌انقلاب ما وحتی وضع‌اصول جدید مطرح‌سازند. من‌منتظرنتیجه چنین کنفرانسی هستم .»**

چند روز بعد (در تاریخ ۱٤ار۱۱ر۵۱)اوامر ملوکانه‌چنین بدانشگاه‌ها ابلاغ‌شد. «دانشگاه های ایران از دانشگاهیان ، دانشمندان،کارشناسان‌اقتصادی و اجتماعی و کلیه اندیشمندان کشور که از ثمرات انقلاب شاه و ملت بهره‌مند شده‌اند دعوت‌بعمل‌آورند که دردانشگاه تهران‌گردآیند. موضوع گردهم آئی ، بررسی نتایج انقلاب‌شاه و ملت و مقایسه شیوه ها و دست آورد های آن با دیگر انقلابهای‌جهانی‌است که چهره جوامع‌بشری‌رادگرگون‌کرده‌اند» در همین ابلاغ مقرر شد یک گروه بررسی دائم در این‌زمینه در دانشگاه تهران بوجود آید. گروه‌برجسته‌ای از دانشگاهیان و روشنفکران ایران با وقوف کامل‌به‌عظمت ، وسعت واهمیت وظیفه ای که به آنان محول شده بود از تاریخ چهارم تانهم اردیبهشت ۱۳۵۲ در ساختمان نوبنیاد دانشکده علوم دانشگاه تهران گردهم آمدند . چنانکه اطلاع دارید در این اجتماع ۳۵۸ نفر صاحب نظر متعلق به تخصصهای‌مختلف‌گردهم‌آمدند. ازاین‌گروه ۲۹۸ نفر دانشگاهی و ٦۰ نفر اندیشمندان غیر دانشگاهی از بخش عمومی و خصوصی بودند که در ۲۸ کمیسیون‌مختلف به مطالعه‌علمی و بنیادی در باره دست آورد های‌انقلاب شاه و ملت ومسائل جامعه ایرانی پرداختند . دانشگاهیان‌واندیشمندان‌شرکت کننده‌دراجتماع به تاریخ‌یکشنبه ۹اردیبهشت‌ماه در کاخ‌نیاوران افتخاروسعادت بزرگ شرفیابی بحضور شاهنشاه را یافتند و فرمایشات ملوکانه را که در حقیقت نقطه عطفی در تاریخ معاصر ایران و سرآغاز فصلی نوین در تلقی مسائل اقتصادی اجتماعی ، سیاسی و انسانی میهن‌ما‌محسوب میشود ،اصغاء کردند .

شاهنشاه در این اجتماع فرمودند : « هر فردی در این مملکت که مایل باشد به یک طریق تا حدود توانائی خودش درامور مملکت شریک و اظهار نظرکند ـ البته اظهار نظرسالم‌ـ امکان برای او در این مملکت فراهم است » ...

... آنچه از شما خواستم : اول:مقایسه قوانین وضع‌شده در ایران و فلسفه انقلاب ما با هر انقلاب یا فلسفه دیگر اجتماعی و سیاسی که در دنیا پیدا شده است » دوم : «اینکه در حدود آزادیهای فردی و احترام به انسان بعنوان یک فرد و پادر نظر گرفتن جامعه ما که پایبند به مذهب هست ، اگر در میان شما یا گروهی از شمابرای تکمیل ، برای تعدیل، برای حتی وضع اصول جدید درانقلاب ایران که هیچوقت نه متوقف شده است و نه میتواند متوقف بشود ، میتوانید اظهار نظر بکنید و من آنرا البته در نظر خواهم گرفت ».

معظم له در مورد نحوه این اظهار نظر فرمودند « کاری را که برای امروز میشود کرد در نظربگیرید ، کاری که در آینده خواهدآمد در نظربگیرید .. هر کس که قلب ایرانی داشته باشدو روحیه ایرانی داشته‌باشدوبطور مثبت کارکند ، برای او نه فقط امکان کار کردن ، بلکه‌اظهار نظر در بالاترین سطوح وجود دارد و آن‌همین اجتماع امروز شماست».

معظم‌له در پایان فرمودند که «این‌اجتماع شما دائمی باشد، مثل‌انقلاب‌ما . افراد ممکن است‌بیایندوبروند .اضافه‌بشوند. کم‌بشوند .ولی اساس فکر ماخارج‌از کادر مسئول مملکت، کادرسیاسی مملکت ، کسانی که‌صرفا مسئولیت مستقیمی ندارند ، از این لحاظ دریپشبرد انقلاب ما، جامعه ما، مملکت ماشرکت داشته باشند و سهم خودشان را ودین خودشان را اضافه‌برشغل و وظیفه‌ای که دارند ادا کنند».

تشکیل گروه

آقای دکتر نهاوندی افزود : بانقل مجدد اوامر و منویات شاهنشاه که در حقیقت رهنمای فعالیت های ما خواهد بودبنده امروز افتخاردارم تشکیل«گروه بررسی مسائل‌ایران در پرتو انقلاب شاه‌وملت» را که‌وابسته به دانشگاه تهران خواهد بود اعلام نمایم .

هدف ووظیفه‌این گروه«پیگیری و مداومت وبررسی مستمر در ثمرات انقلاب‌شاه‌وملت» خواهد بود.

اعضای این‌گروه مرکب از صاحب‌نظران و متخصصانی می باشند که بطورافتخاری انجام وظیفه خواهند کرد . گروه‌دارای کمیته های تخصصی دائمی ، کمیته های مشترك ، کمیته های موقت‌برای بررسی‌مسائل خاص و نیز کمیته های‌منطقه‌ای (در مراکز دانشگاهی کشور) خواهدبود . کمیته های‌تخصصی دائمی که فعلا تشکیل میشود بشرح‌زیراست:

۱ـ علوم وتحقیقات ۲ـسواد آموزی (تعلیمات اجباری ـ آموزش حرفه‌ای) ۳ـ آموزش متوسطه وعالی ٤ـ سیاست فرهنگی (ارتباطات جمعی ـ میراثهای ملی ـ حفاظت آثار باستانی ـ فرهنك عامه) ۵ـجوانان ٦ـ تامین اجتماعی (بیمه ها ـدرمان ـ مسائل سالخوردگان)۷ـ بهداشت(سیاست جمعیت‌وتنظیم خانواده) ۸ محیط زیست ۹ـ صنایع و ارتباطات ۱۰ـ کشاورزی وامور روستا ها۱۱ـ بازرگانی داخلی وخارجی ۱۲ـ سوخت و نیرو ۱۳ـقوانین‌وامورداگستری۱٤ـ کارواشتغال ۱۵ـ سازمان هاو روشهای اداری ۱٦ ـ مسکن وعمران شهری ۱۷ـ مسائل تهران ۱۸ ـ آینده‌نگری وسیاست‌برنامه‌ریزی.

شورای گروه‌مرکب از روسای کمیته های دائمی تخصصی ، روسای دانشگاه های کشورو دانشسرایعالی (بمناسبت سمت) خواهدبود.

گروه دارای یك دبیرخانه خواهدبود که در دانشگاه‌تهران تشکیل می گردد .

اعضای گروه‌طی‌یك سال‌جاری‌بر اساس آئین موقتی که به تصویب رسیده ، فعالیت خواهند کرد و گزارش های خود را در مورد کلیه مسائل مملکتی از طریق رئیس گروه بشرفعرض پیشگاه مبارک ملوکانه خواهند رساند .

این گزارشها از طرف‌گروه منتشر نخواهد شد .

طی همین یکسال آئین‌نامه دائمی گروه از طرف اعضاء تهیه و بوسیله شورای گروه برای تصویب نهائی به پیشگاه شاهنشاه آریامهر معروض‌خواهد گردید .

۲۸ گزارش

در مورد نتایج کار اردیبهشت ماه اجتماع باید عرض کنم که طبق گزارشی که بعرض‌رسیده بود ۲۸ فقره گزارش کمیسیون های‌اجتماع درتاریخ دهم‌خرداد ماه به پیشگاه ملوکانه تقدیم خواهد شد و در طی خرداد ماه جاری نخستین اعضای گروه ، مخصوصا براساس ارزیابی‌فعالیت شرکت‌کنندگان‌در اجتماع پنج روزه اردیبهشت ماه ، ولی با امکان دعوت از سایر صاحب نظران دانشگاهی وغیردانشگاهی ، تعیین وسپس به تشکیل کمیسیونهای‌تخصصی دائم اقدام خواهد شد .

برای دبیرکلی گروه بررسی مسائل ایران در پرتو انقلاب شاه و ملت آقای دکتر اسمعیل حسینی شکرائی‌دانشیاردانشگاه تهران و سرپرست پژوهشی و آموزشی دانشکده علوم که دبیر اجرائی اجتماع دانشگاهیان و اندیشمندان نیز بودند در نظر گرفته شدند .

درپایان وظیفه خود میدانم بار دیگر مراتب سپاس بی‌پایان جامعه دانشگاهیان وروشنفکران ایران را از عنایت و اعتماد شاهنشاه آریامهر و رسالت تاریخی مهمی که باین گروه تفویض فرموده‌اند ، یادآورشوم.

خبرهای کوتاه

اعلامیه دربار شاهنشاهی

سفر شاهنشاه وشهبانو به‌رومانی

نظر به عوالم دوستی و مودت‌بین کشور شاهنشاهی ایران و کشور جمهوری سوسیالیستی رومانی از طرف حضرت نیکلای چائوشسکورئیس‌شورای دولتی جمهوری سوسیالیستی رومانی و بانو چائوشسکو از اعلیحضرت همایون شاهنشاه آریامهر و علیاحضرت فرح پهلوی شهبانوی ایران برای یک مسافرت رسمی به کشوررومانی دعوت بعمل آمده است ، این دعوت باخرسندی موردقبول اعلیحضرتین قرار گرفته و از تاریخ شنبه ۱۲ تا سه‌شنبه ۱۵ خرداد ماه ۱۳۵۲ (برابر با دوم تا پنجم ژوئن۱۹۷۳) به رومانی مسافرت خواهند فرمود .

وزیر دربار شاهنشاهی ـ اسداله علم

جلسه شورایعالی خدمات درمانی

عصر دیروز دومین جلسه شورای عالی خدمات درمانی جمعیت شیرو خورشید سرخ ایران در حضور والاحضرت شاهدخت‌شمس‌پهلوی ریاست عالیه‌جمعیت‌درکاخ‌اختصاصی علیاحضرت‌ملکه پهلوی‌تشکیل شد ابتدا آقای دکتر حسین خطیبی مدیرعامل جمعیت شیرو خورشید سرخ گزارش کلی موسسات‌درمانی جمعیت و همچنین‌گزارش بیمارستان های واگذاری‌به‌شیروخورشید سرخ را باستحضار رسانیدو سپس آئین‌نامه جدیداستخدام کادر پزشکی ، پرستاری ، کمک پزشکی‌ووظایف شورای خدمات درمانی شهرستان‌ها و نیز سازمان جدید خدمات درمانی شیرو خورشید سرخ در سطح کشور بتصویب رسید .

پخش مراسم جشنواره

از ساعت ده بعداز ظهر امروز مراسم برگزاری‌پنجمین جشنواره سپاس مستقیما از تلویزیون ازطریق برنامه‌شبکه برای استفاده عموم پخش خواهد شد .

رادیو ایران ـ برنامه‌شبکه رادیو نیزاین‌مراسم رامستقیما از هتل آریاشراینون محل برگزاری جشنواره پخش خواهد کرد .

ناصر ملك‌مطیعی هنرپیشه فیلم های فارسی‌اداره برنامه برگزاری جشنواره را بعهده دارد و در این برنامه ضمن توزیع جوائز به برگزیدگان سینمای سال ۱۳۵۱ ایران ، پوران ، رامش ، منوچهر و عارف نیزشرکت‌دارند وبرنامه های هنری‌اجرا خواهندکرد.

کمك های ایران به آوارگان فلسطین

روزنامه الحیات چاپ بیروت مورخ ۲۱ مامه مینویسد آقای منصور قدر سفیر ایران در اردن چکی بمبلغ چهل هزار دلار به (جون‌دنیس) مدیر کار گذاری کمک به پناهندگان فلسطینی تسلیم کرد . این مبلغ از جانب ایران برای آموزش پناهندگان فلسطینی (زی‌زیا) در جنوب امان منظور شده‌است.

آقای منصور قدر هنگام اهدای این چک سخنانی ایراد کرد و امیدواری دولت متبوع خودرا از آنکه پناهندگان فلسطینی‌هر چه زودتر به سرزمین هایشان بازگردند و در آرامش و صلح زندگی کنند ابراز داشت .

«جون‌دنیس» در پاسخ به اظهارات سفیر ایران از کمك هائی که دولت متبوع وی از سال ۱۹٦۷ تاکنون به‌آوارگان فلسطینی کرده است تشکرنمود. کمك های ایران به ساکنان (زی‌زیا) عبارتست از احداث دو مدرسه ، یک مرکز اجتماعی، یک مسجد ، یک درمانگاه و یک شبکه توزیع برق .

شعبه جمعیت طرفدار ملل متحد در شیراز

دکتر جلال عبده رئیس جمعیت ایرانی طرفدارملل متحد بامداد امروز به منظور افتتاح شعبه این جمعیت در شیراز و سخنرانی در دانشگاه پهلوی وارد شیراز شد . در این سفر محمدملک محمدی عضو هیئت مدیره و خزانه‌دار جمعیت نیز ایشان را همراهی می‌کند .

مذاکرات بازرگانی هیئت ایتالیائی

اعضای هیات بازرگانی‌ایتالیا که برای توسعه روابط تجاری بین دو کشور روز دوشنبه‌هفته جاری به تهران آمده‌اند، بعد از ظهر دیروز در یک جلسه مشترک که بامدیران‌و صاحبان صنایع و بازرگانان ایرانی‌در اتاق ایران داشتند ، مذاکرات جامعی پیرامون بسط روابط تجاری بین ایران و ایتالیاانجام دادند . این گروه پس ازپایان جلسه ، در ضیافت کوکتلی که از طرف سناتور دکتر طاهر ضیائی رئیس اتاق ایران به مناسبت ورود اعضای این‌هیات در محل اتاق ترتیب داده شده بود شرکت کردند.

سالگرد کانون پژوهش های علمی و اجتماعی

دیشب سالگرد کانون پژوهش های‌علمی واجتماعی طی ضیافتی در باشگاه بانک سپه برگزار گردید که در آن جمعی از شخصیت های مملکتی شرکت نمودند . در این ضیافت آقایان کامبیز حشمتی‌ودکتر واحدی‌پیرامون این روز بیاناتی ایراد گردند.

ملاقات سفیر جدید مغرب با خلعتبری

سفیرجدید مغرب دردربار شاهنشاهی عصر دیروز در کاخ وزارت خارجه باعباس خلعتبری وزیر خارجه‌ملاقات و آشنائی حاصل کرد و رونوشت اعتبار نامه های خود را تسلیم کرد.

ملاقات های تیکاخان

ساعت ۸و سی دقیقه بامداد امروز ارتشبد تیکاخان رئیس ستاد ارتش پاکستان که بنابه دعوت نیروی زمینی شاهنشاهی برای بازدید رسمی بایران‌آمده است با تیمسار ارتشبد ازهاری رئیس ستاد بزرگ ارتشتاران ملاقات کرد .

ساعت ۹ وسی دقیقه امروز ارتشبد تیکاخان‌باتیمسارارتشبد عظیمی وزیر جنگ ملاقات کرد.

محل حوزه های امتحانی تهران

حوزه های امتحانات‌نهائی ششم‌متوسطه تهران تعیین شد

تهران حدود یکصد حوزه امتحانی (ششم متوسطه و هنرستان) خواهد داشت تلویزیون ازطریق برنامه‌شبکه روسای حوزه‌ها تعیین‌شده‌اند ولی اسامی آنان تا یک روز مانده به امتحان‌اعلام نخواهد شد .

امتحانات از روز دوازدهم خرداد آغاز میشود و مرکز برگزاری امتحانات آغاز بکار کرده است .

ایجاد شبکه خدمات پزشکی در استان‌مرکزی

در تهران بزرگ‌یک شبکه خدمات پزشکی و اورژانس « فوری » بوجود میاید . بهداری استان مرکزی که هم‌اکنون‌مشغول تهیه مقدمات این شبکه با همکاری‌وزارت اطلاعات میباشد از پزشکان استان تهران (تهران ـ شهر ری ـ شمیران ـ کرج) خواسته شده‌است در مقابل دریافت حق‌العلاج و ویزیت عادلانه‌ای که تعیین خواهد شد کسانی که مایل‌اند شبها بیماران فوری را بپذیرند یا در منازل از آنها عیادت کنند آدرس و تلفن خود را به بهداری استان مرکز اعلام دارند.

قیمت یخ در تهران

امروز کمیسیون نرخ گذاری قیمت یخ را مورد بررسی قرارداد و با بررسی‌پیشنهاد تولید کنندگان روی نرخ نوزده ریال و دهشاهی در برابر یک قالب بیست وچهار کیلوئی توافق بعمل آمد .

کمیسیون‌نرخ اعلام‌داشت که این نرخ قطعی نیست و در صورت تصویب قیمت یخ در آینده تثبیت خواهد شد .

در سبزه میدان بلوار ساخته میشود

در آینده نزدیکی شهرداری یک بلوار زیبا و وسیع در سبزه‌میدان خواهد ساخت . نظر شهرداری از اجرای این طرح در وهله‌اول ایجادفضای سبز در این میدان است .

برای ساختن این بلوار که دارای فواره نیز خواهد بود از اصفهان سنگ مخصوصی به تهران می‌آورند . شهرداری امروز اعلام داشت که این‌طرح طی چند ماه آینده اجراخواهد شد .

آرایش تیم منتخب در بازی فردا

تیم فوتبال چلسی فردا در آخرین دیدار خود با تیم منتخب باشگاههای تهران روبرو میشود تیم تهران‌را فردا ناصر حجازی ، بهرام مودت ، دریست دروزاه‌بان ، کاشانی ، کارگر جم ،مسیح مسیح‌نیا ، حاج رحیمی‌پور ، رضا وطنخواه‌وجواد الله‌وردی در پست دفاع ، علی‌پروین جباری ، قراب ، مناجاتی و سلیمانی در پست هافبك و همایون بهزادی ، حسین کلانی ، روشن ، شرفی و صادقی درخط فورواردتشکیل میدهند .

دیدار چلسی و منتخب باشگاههای تهران در ساعت ٦ بعد از ظهر فردا در ورزشگاه امجدیه آغاز خواهد شد .

بی‌بی‌سی فارسی

گرمترین نقطه ایرانشهر با حداکثر ٤۳ وحداقل ۲٦ درجه بود : خنکترین نقطه شهرکرد باحداکثر ۲۸و حداقل ٦ درجه بالای صفر بوده . حداکثردرجه حرارت تهران ۲۹ وحداقل آن ۱٦ درجه سانتیگراد بوده‌است

تصحیح مطالب مربوط به سخنرانی دکتر نصر

درمطالبی که درباره سخنرانی آقای دکتر حسین نصر رئیس دانشگاه آریامه

منبع : هفته نامه اشترن وخبرگزاریهای جهان

ویژه پایان هفته

گزارش

جنجالی بالاتر از واترگیت

شبکه جهانی سکس در انگلستان ، فرانسه ، آلمان ، امریکا و چند کشور دیگر فعالیت دارد

سیاستمداران ، لردها ، شخصیت های برجسته وزنان ، مشهور عضو این شبکه هستند

اسرار نظامی غرب ـــ در شبکه جهانی سکس !

کریستین کیلر

در حالیکه امریکا در آتش واترگیت میسوزد ،درلندن شعله های آتش یك بحران بزرك سکسی و سیاسی زبانه میکشد. بحرانی که حوادث ۱۰ سال پیش ماجرای سکسی سیاسی کریستین کیلر و مندی دیویس را با «پروفیومو »وزیر وقت جنك کابینه مك میلان بخاطر آورده است و ممکن است مانند آن زمان حکومت محافظه کاررا بمخاطره بیاندازد.

ماجرا بر سر کشف یك شبکه جهانی سکس وسیاست است که مرکزش در لندن است و در کشور های فرانسه، امریکا ، آلمان غربی و چند کشور دیگر فعالیت دارد.

دراین شبکه سیاستمداران ، لرد ها، شخصیت‌های برجسته‌و زنان مشهور رفت‌وآمد داشته‌اند و بیم آن میرود که جاسوسان شرق نیز با دختران تلفنی که دراین شبکه فعالیت داشته‌اند ارتباط داشته باشند و از آنجا که شخصیت های مهمی بادختران عضو این شبکه دوست بوده‌اند بیم آن میرود که دختران تلفنی مذکور اسرار نظامی غرب رادر ساعات و لحظات بی خبری از شخصیت های مذکور گرفته و به جاسوسان شرق داده باشند. این احتمال نگرانی شدیدی در سازمان اینتلجنت سرویس و اسکاتلند یارد و تمام دستگاه حکومتی انگلیس و سایر کشور های عضو پیمان ناتو بوجود آورده است.

دیروز لرد لامبتون معاون وزیر دفاع در نیروی هوائی انگلیس استعفا کرد، او در استعفانامه خود نوشت من مریض هستم وبهمین دلیل مایلم که از خدمت در کابینه معاف شوم، اما کمی بعد که از چند ساعت تجاوز نکرد بخبرنگاران که او راسئوال پیچ کرده بودند گفت: بله درست است من با یك دختر تلفنی ارتباط داشته‌ام و چند نفر از دختران دوست او هستند ولی هیچ وزیر یا شخصیت بزرك دیگری را نمی‌شناسم که با این دختران دوست باشد.

با اینحال همه جا صحبت از درز کردن اسرار نظامی‌وسیاسی ناتو است بهمین دلیل بلافاصله پس از استعفای لرد لامبتون تمام عشرتکده های مجلل شهر های لندن ، پاریس ، امریکا و آلمان و تمام رفت‌و آمد های سیاستمداران و شخصیت های برجسته و زنان معروف باین عشرتکده ها زیر کنترل دقیق ماموربن پلیس قرار گرفته‌است.

در لندن ،پاریس ، شهر های آلمان و نیویورك و سازمان های امنیتی بحال نیمه بسیج درآمده‌اند تا هرچه بیشتر از اسرار شبکه جهانی سکس سر درآورند و به حقایق پشت پرده دست یابند.

مجلس عوام انگلیس ، قبل از همه دست بکار حمله به حکومت ادوارد هیث‌شده است. «جنزولبلود » یکی‌ازنمایندگان فراکسیون کارگری‌مجلس‌عوام از دولت ادوارد هیث پرسید که آیا نخست وزیر از وسائل و تدابیری که باید بوسیله آنها ازبرملا شدن اطلاعات مربوط به وزارت دفاع انگلستان جلوگیری شود راضی و مطمئن است یانه.

احتمال میرود بدنبال مطرح شدن این سئوال عده دیگری‌از نمایندگان مجلس عوام نیز سئوالات مشابهی عنوان کنند. هنگام عنوان شدن این‌سئوال ادوارد هیث نخست وزیرانگلیس در پاریس مشغول مذاکره با ژرژپمپیدو رئیس جمهورفرانسه درباره مسائل اروپا و مسائل جهانی بود .

لرد لامبتون نیز استعفا نامه خودرا خطاب به نخست وزیر هنگام اقامت او در پاریس‌نوشت و ادوارد هیث که در موقعیت بحرانی قرار گرفته بود فورا به اعضای کابینه وبخصوص وزیر کشور که مسئول پلیس نیز هست دستور داد تحقیقات خود را در زمینه این جنجال بزرك بسرعت تکمیل کندو بلافاصله آن را در اختیار وی قرار دهند.

دختران تلفنی

دختران عضو شبکه جهانی سکس رادختران تلفنی مینامند. در غرب که دامنه‌فساد بالاگرفته است از این نوع دختران فراوان هستند .

« کال گرل‌ها» که بفارسی تحت‌الفظی میتوان آنها را «دختران تلفنی»نامیدخودفروشان زیبا وپردرآمدو اغلب باسواد ودرس خوانده در کشور های امریکا ، امریکای‌جنوبی واروپا هستند و هر کدام بطور متوسط در روز بین ۲۰۰تا ۵۰۰ دلار و گاه تایکهزار دلار درآمددارند ولی بعدا براثر اعتیاد به مواد مخدر اغلب بافلاکت روبرو می شوند دختران تلفنی هر کدام دارای یك‌نام مستعار مثل«رزی» «کتی»و غیره و یك شماره‌تلفن هستند.

شماره تلفن آنها را دلالان محبت و واسطه ها در اختیار دارند و کافی است که‌در ساعتی که دختر تلفنی آماده « کار» است باو تلفن کردو آدرس و نام مشتری راباو بدهند تا او کار خودرا شروع نماید و به دیدار مشتری برود.

دختران تلفنی در میان‌گروه های مختلف وجود دارند دربین پیشخدمت ها ، کارمندان ، منشی ها ، ستاره‌های‌تلویزیونی و سینمائی ، فروشندگان وحتی آموزگاران ، پرستاران و دانشجویان . دختران تلفنی را میتوان یافت که چند ساعت از وقت خود رابه کارو خودفروشی میگذرانند . هر دختر تلفنی برای «دفاع»و «حمایت » ازخود در مقابل مزاحمین احتمالی ویا مشتری که بدرفتاری میکند و مزاحمت ایجاد میکند مقداری پول به اداره کنندگان شبکه «دختران تلفنی » یا «گانگستر ها» می‌پردازندهرگروه‌ازدختران تلفنی را یك یا دو دلال محبت و چند «یکه‌بزن » اداره میکنند آنها بابت پولی‌که از هرمشتری دریافت میکنند مقداری‌به دلال‌و واسطه ها میپردازند و گاه درآمد این دلالها تا هزار دلار در روز میرسد واغلب آنها زندگی مرفه‌ای دارند . اعتیادبه مواد مخدر ، در بین دختران تلفنی بشدت رواج دارد .

دختران تلفنی تا موقعی که گرفتار اعتیاد های خطرناك‌مثل مرفین و هرزگیها و غیره‌نباشند زندگی مرفه دارند و دارای حسابهای بانکی با ارقام بزرك هستند . که البته بعدا آن را بصورتهای مختلف از دست‌می دهند..

بعلت تراکم مطالب‌دنباله گزارش ریشه های حوادث رانندگی درایران را درشماره فردا مطالعه فرمائید

مندی دیویس نمونه یك دختر تلفنی است. او ده سال قبل درجریان افتضاح کریستین کیلر همراه با او در شبکه سکس فعالیت میکرد وبا وزیر وقت جنك انگلیس دوست بود . اما پس‌از آنکه تحت تعقیب قرار گرفت اعلام کردکه ازکار خود پشیمان شده است . او سپس ازدواج کرد و در اسرائیل مقیم شد .

ماجرای کریستین کیلر که حکومت انگلیس را به‌مخاطره انداخت

در سال ۱۳۴۲ ، در آستانه انتخابات عمومی انگلیس ، دولت محافظه کار این کشور که در راس آن ، مك میلان قرار داشت ، بایکی از بی‌سابقه‌ترین وبزرگترین رسوائیها، روبرو شد، بطوریکه موقعیت این دولت در خطر افتاد وحزب کارگر انگلیس ، حزب محافظه‌کار را به باد شدیدترین حملات گرفت .

حادثه زمانی به وقوع‌پیوست که وزیر جنگ این کشور بنام پروفیومو ، که در آن زمان ۴۸ ساله بود متهم شد که بایک «دختر تلفنی» که به «حشیش» و «ماری‌جوانا» معتاد است وزمانی نیز معشوقه سروان، «یوگن‌ایوانف» وابسته دریائی شوروی درانگلیس بوده است رابطه داشته است.

زنی که گفته میشد باوزیر جنگ انگلیس رابطه داشته است «کریستین‌کیلر» نام داشت که با یکگروه از «دختران تلفنی» روابط نزدیک و همکاری‌صمیمانه‌ای داشت .

مطبوعات انگلیس ، با انتشار اسناد و عکس‌های مربوط به‌وجود روابط‌بین «کریستین کیلر» و«پروفیومو» اشاره کردند که ممکن است ، «کریستین کیلر» ،اسرار مملکتی را با استفاده از روابط صمیمانه‌ای که با «پروفیومو» داشته است از او گرفته و بعد به وابسته دریائی شوروی در انگلیس تحویل داده باشد.

این اتهامات اعتبار دولت مك‌میلان را به شدت در خطر انداخت و بعد معلوم شد وزیر جنگ بادختران تلفنی دیگری ارتباط داشته و کریستین کیلر وزن‌دیگری بنام «مندی دیویس» ، محافلی شبانه تشکیل میداده‌اند که در آن وزیر جنگ و عده‌ای دیگر از چهره‌های سرشناس مملکتی شرکت داشتند ،این‌افتضاح چنان بالا گرفت که پروفیومو وزیر جنگ انگلیس که از اعضاء مجلس لردهای انگلیس نیز بود، ناچار به استعفا از هردو شغل خود شد ودولت ملک میلان برای کشف حقایق واینکه آیا کریستین کیلر برای بدست آوردن اسناد واسرار دولتی از پروفیومو استفاده کرده‌است باخبر ، یک قاضی عالیرتبه انگلیسی ،بنام لرد«ویهلوان» وصدر قوه قضائیه انگلیس را مامور کرد که بطورسری از «پروفیومو» در باره چگونگی روابط او با«کریستین کیلر» تحقیق وبازجوئی نمایند ونتیجه را به دولت و بعد به‌مجلسین انگلیس اطلاع بدهند.

جالب این است که در گیرودار افشاء اسرار و رسوائی‌های مربوط به‌برقراری رابطه وزیر جنگ انگلیس با «کریستین کیلر» ودختران دیگر تلفنی . «کریستین کیلر» از یک خواننده سیاهپوست که اورا کتک زده بود بدادگاه شکایت برده بود و یکی ازدادگاه های لندن این مسئله را بررسی می‌کرد، خواننده سیاهپوست در این دادگاه در اوج حملات حزب کارگر به دولت محافظه کار مك‌میلان وافشاء اسرار روابط کریستین کیلر ووزیر جنگ ، گفت:

ـ آقای قاضی، من ابتداعاشق خانم کیلر بودم ولی بعد متوجه شدم که‌او یک زن خودفروش است ،بمماری جوانا و حشیش معتاد است وبه امراض مقاربتی گرفتار است.

این جملات خواننده سیاهپوست درباره معشوقه وزیر جنگ دولت انگلیس رسوائیها و ننگ وافتضاحات مربوط به‌زندگی خصوصی او را به اوج رساند وافکار عمومی را علیه‌او سخت برانگیخت بطوریکه پروفیومو در روزی که قرار بود طبق‌سنت قدیمی همراه باوزیران ونخست وزیران بازنشسته ومستعفی به‌حضور ملکه باریابد ، از این ملاقات عذرخواست و در این مراسم شرکت نکرد.

رسوائی‌های روابط کریستین کیلر با وزیر جنگ مك‌میلان ، یکی از بزرگترین افتضاحاتی بود که از بعد از جنگ دوم تا آن سال (۱۳۴۲) دولت انگلیس با آن روبرو شده بود .

ولی این بار نیز ، باردیگر، نظیر، این رسوائیها تکرار شده است و در حالیکه دولت آمریکا و شخص نیکسون رئیس جمهوری این کشور سخت درگیر با رسوائیها و افتضاحات سیاسی مربوط‌به حادثه‌واترگیت هستند دولت انگلیس نیز با ماجرائی نظیر ماجرای کریستین گیلر ، روبرو شده است.

ازامشب درگروه سینمائی

سانترال | گلدن سیتی | رویال | متروپل

پیباك‌ترین،جسورترین و قویترین‌قهرمانان کاراته جهان باردیگر وارد میدان مبارزه شده‌اند تا با عملیات شگرف خود قلب‌شما را از هیجان و دلهره لبریز سازند .

قهرمانان جهانی کاراته درفیلم

مبارزات مردانه

سینماسکوپ و رنگی

THE DEATH DUEL

محصول ۱۹۷۳

در این فیلم هیجان‌آور زنهای کاراته باز با مشتهای گره کرده و فنون جالب‌خود در برابر مردان عرض‌اندام‌میکنند و پرده‌سینما را بلرزه درمی‌آورند .

تلویزیون باید فیلیپس باشه

PHILIPS

فیلیپس علامت برتری و اطمینان

هواپیمائی ملی ایران «هما»
آگهی استخدام

هواپیمائی ملی ایران «هما» برای تکمیل کادر ماشین نویسی خود به چند نفر ماشین نویس لاتین مرد که به زبان انگلیسی آشنائی داشته باشند نیازمند است داوطلبان واجد شرایط میتوانند برای کسب اطلاعات لازم و آزمایش ماشین نویسی همه روزه از ساعت ۲ تا ۳ بعداز ظهر باستثنای پنجشنبه و ایام تعطیل تا تاریخ ۵۲٫۳٫۶ باداره استخدام هواپیمائی ملی ایران واقع در خیابان فرصت چهارراه ثریا مراجعه نمایند

هواپیمائی ملی ایران «هما»

آگهی استخدام

شهربانی کل کشور بمنظورتکمیل کادر انتظامی اداره راهنمائی و رانندگی عده‌ای داوطلب با شرایط زیر بسمت‌پاسبان استخدام می نماید .

۱ـ تابعیت دولت شاهنشاهی ایران
۲ـ متدین به یکی از ادیان رسمی
۳ـ دارابودن گواهی‌نامه شش ساله ابتدائی یا گواهی نامه پایان تحصیلات پنجساله عمومی .
۴ـ داشتن بنیه‌قوی‌وصحت مزاج‌طبق گواهی بهداری شهربانی
۵ـ داشتن تناسب اندام
۶ـ عدم اعتیاد بمواد مخدره
۷ـ نداشتن سوءپیشینه کیفری
۸ـ حداقل قد ۱۶۵ سانتی متر
۹ـ حداقل سن ۱۷ سال و ۶ ماه و حداکثر ۲۸ سال
۱۰ـ داشتن معرف و ضامن معتبر
۱۱ـ دارابودن صلاحیت اخلاقی
۱۲ـ داوطلبان باید بمدت ۱۰ سال تعهد خدمت بسپارند و پس از انجام تعهدات مربوطه از انجام خدمت زیربرچم معاف خواهند بود .

آگاهی داوطلبانی که دارای گواهی‌نامه رانندگی باشند حق‌تقدم خواهند داشت .

۱۳ـ دوره تحصیلی ششماه پذیرفته شدگان در این مدت شبانه‌روزی بوده مخارج آنان از لحاظ پوشاك و خوراك بعهده شهربانی کل کشور خواهد بود و ماهیانه مبلغ ۵۰۰ ریال بعنوان کمك هزینه تحصیلی بهریك از آنها پرداخت خواهد شد

۱۴ـ دوره آموزشگاه برای داوطلبانی که خدمت زیربرچم انجام داده‌اند سه ماه و نسبت بسایرین حق‌تقدم داشته و دوره آموزشگاه برای کسانی که خدمت نظام وظیفه را انجام نداده‌اند ششماه خواهد بود .

۱۵ـ داوطلبان در خاتمه دوره کارآموزش و موفقیت در آزمایش های مربوطه بدرجه پاسبان سومی نایل و از حقوق و مزایای آن بهره‌مند خواهد شد و ترفیعات بعدی آنان تابع قانون استخدام نیروهای مسلح شاهنشاهی خواهد بود .

۱۶ـ داوطلبان برای ثبت‌نام می توانند همه روزه باستثنای روز های تعطیل «با مدارك زیر»بدانشگاه پلیس «هیئت انتخاب» واقع در جاده قدیم شمیران سه‌راه زندان مراجعه نمایند .

مدارك

۱ـ عین گواهی‌نامه ششم ابتدائی یا جواز قبولی یاگواهی‌نامه پایان دوره تحصیلات پنجساله عمومی .
۲ـ عین شناسنامه عکس‌دار
۳ـ چهار قطعه عکس ۴×۶
م الف ۳۳۵۹

شهربانی کل کشور

تدریس زبان انگلیسی

۱ـ نیروی هوائی شاهنشاهی برای تدریس زبان‌انگلیسی در کلاس های جدید به عده‌ای‌معلم زبان‌احتیاج‌دارد.
۲ـ ساعت تدریس روزانه شش ساعت دردو شیفت صبحها از ساعت ۷ الی ۱۳ وبعدازظهر ها از ساعت ۱۳٫۳۰ الی ۱۹٫۳۰خواهدبود .
۳ـ حق‌التدریس معلمین از ساعتی ۲۵۰ریال شروع‌و تا ۳۰۰ ریال افزایش خواهدیافت.
۴ـ داوطلبان به فرماندهی آموزش های‌هوائی این نیروواقع‌در جاده تهران نو ـ ایستگاه فرودگاه مراجعه‌و یا باتلفن۷۹۶۰۰۱ داخلی۳۳۸۲ مذاکره نمایند.

آ ـ ۱۲۳۰۸

نیروی هوائی‌شاهنشاهی

سرمقاله

حوادث رانندگی

«اطلاعات» درین‌چند روزه بحثی‌را دنبال میکندپیرامون حوادث اتومبیل وعلل افزایش این حوادث، بخصوص درتهران.
این بحث که در مجلسین سناوشوری‌نیز مورد توجه قرار گرفته است برآماری‌تکیه دارد که‌نشان میدهد حوادث رانندگی درتهران پیوسته روبه‌افزایش میرودو همینطور در جاده های کشور.
مثلا آماری درشماره اخیر «اطلاعات»بنقل از مطبوعات فرانسه درج‌شده‌بود که پاریس باشش میلیون جمعیت وچهار میلیون‌وسیله نقلیه، هر دوروز یکبار یك‌نفر را درحوادث اتومبیل از دست‌میدهد وحال آنکه‌درتهران باسه میلیون جمعیت و ششصد هزار وسیله نقلیه روزی سه‌نفر قربانی حوادث‌رانندگی میشوند، یعنی شش برابر پاریس!
تهران‌طی دوماهه‌ی اول‌سال جاری ۱۷۸ تن تلفات حوادث رانندگی داشته‌است و ۱۹۲٤ نفرهم درین حوادث مجروح‌شده‌اند. درجاده‌های مملکت نیز اوضاع بهتر ازین‌نیست. سوانحی که‌در جاده ها اتفاق می‌افتد اغلب سهمگین‌ترو تلفات وخسارات آن سنگینتر است. صرف‌نظر از سوانح اتوبوسها که هر نوبت به‌قیمت جان‌بانزده‌بیست نفر تمام میشود، بواسطه آنکه وسایل نقلیه در جاده های خارج‌شهر باسرعت زیادحرکت میکنند وقتی سانحه‌ی روی‌میدهد طبعا آسیب‌زیادتری به وسیله نقلیه‌و سرنشینان آن میرسد. مکرر دیده‌ایم که حوادث‌رانندگی درجاده های خارج‌شهر چه‌مناظر دلخراش‌و رقت‌آوری ایجادمیکنندو چطور مشتی آهن‌پاره ممزوج‌باگوشت وخون واستخوان وجوارح درهم پاشیده‌انسانی، ازپی هرتصادف برجای میماند.
حالاسخن برسراینست که چنین حوادثی آیا اجتناب ناپذیر وقهری‌وتاحدودی منطقی است یاخیر، میتوان و میباید برای‌تقلیل حوادث رانندگی چاره‌یی جست؟
منطق، این‌تعدادسوانح رانندگی را هضم نمیکند. اولا در مقام مقایسه آشکارا برمیخوریم به‌این که حوادث رانندگی چه‌درتهران وچه‌درجاده های خارج شهر، ازنصاب متعارف ومعقول بمراتب بیشتراست. استفاده ازوسایل نقلیه‌موتوری خواه وناخواه‌مستلزم قبول‌و تحمل حوادث رانندگی‌است، خطراتی‌که تاحد «حادثه‌و تصادف» کاریش نمیتوان کرد. یعنی تاوقتی عوامل غیرقابل‌پیش‌بینی ورویداد های‌غیرمنتظره موجب«تصادف» شودونوع حادثه‌بی‌تقصیری عامل ومسئول آنرا اثبات‌کند. امادربسیاری ازحوادث‌مرگزا و مصیبت‌بار رانندگی که‌درتهران ونیزدرجاده‌های ایران روی میدهد به‌هیچ‌علتی نمیتوان قائل‌شدالاسهل‌انگاری، بی‌بندوباری، لجام گسیختگی، بی‌قانونی ولجبازی با مقررات وآداب و اخلاق‌اجتماعی.
به جرات میتوان گفت که دوسوم ازتصادفات رانندگی درایران صورت«حادثه» ندارد و نتیجه اضطراری ناچیز گرفتن مسئولیت‌های اجتماعی است ازطرف اشخاص. گاه ازطرف راننده، گاه ازطرف عابر پیاده، گاه ازطرف مسافر، گاه ازطرف مسئولان امور. دستگاهی که‌در علامتگذاری جاده ها یاتسطیح معابر یا کنترل نظم راهنمایی و رانندگی قصور میکند درایجاد حادثه همانقدر موثراست که فرضا یك راننده مست یاخواب‌آلود.
اینست آن‌نکته اساسی که موضوع سوانح اتومبیل را بعنوان یك مساله حاد اجتماعی قابل طرح‌و بررسی وپیگیری ساخته‌است وبعقیده ماجا دارد تارسیدن به یك‌راه حل اصولی و منطقی بررسی آن‌ادامه پیدا کند.

واترگیت نمایش عظیم قدرت مطبوعات

در این گزارش خواننده به جزئیات ماجرای واترگیت آگاه میشود

نزدیک یک ماه است «واترگیت» در فرهنگ سیاسی جهان جائی خاص یافته و روزی نیست که درباره آن داستانهائی‌نو ساخته و پرداخته نگردد و ساعاتی اززندگی مردم سراسر دنیا را به بحث و گفتگو درباره ماجراثی بسیار معمولی که شایدهر روز درسرزمین های دیگر نظیر آن رخ میدهد، مشغول نسازد.

واترگیت‌چیست؟

«واترگیت» ساختمان عظیمی‌است در یکی از بخش‌های واشنگتن، پایتخت ایالات متحده امریکا، این ساختمان مرکز فعالیتهای‌انتخاباتی حزب دموکرات امریکا بوده و ستاد انتخاباتی رقیب نیکسون رهبر حزب جمهوریخواه در این محل قرار داده شده بود.
فعالیتهای انتخاباتی هردوحزب بزرگ آمریکا معمولا زیر نظر یک کمیته مشورتی مرکب از رهبران سیاسی و نویسندگان وکارشناسان تبلیغاتی که‌از طرف دستگاه‌رهبری هر حزب انتخاب میشوند، اداره میگردد.
درتاریخ انتخاباتی امریکا شاید این نخستین‌بار باشد که یکی از مراکز انتخاباتی تااین‌حد زبانزد تمام مردم جهان واقع شده زیرا اطرافیان برزیدنت نیکسون برای اینکه موقعیت رهبرمورد علاقه‌خود را «محکمتر» نمایندبا استفاده از قدرت دستگاه ریاست جمهوری و وسایلی که در دست داشته‌اند، شبانه چند تن جاسوس حرفه‌ای را که گفته میشود ماموران «سیا» یعنی سازمان مرکزی‌اطلاعات‌امریکا نیز جزء آنها بوده‌اند، وادار میسازند که دستگاههای مخصوص صوت کوچک و نامرئی را در اطاق «کمیته مشورتی» نصب نمایند تادیدنوسیله از تصمیمات و نظرات و نقشه‌های حزب نیرومند رقیب اطلاعات لازم بدست آورده و پیش از آنکه حزب دموکرات برنامه‌ها و دلایل و مدارک خودرا علیه حکومت چهارساله اولیه دولت نیکسون به مردم امریکاارائه دهد بتوانند پاسخ دندان‌شکن آن را تهیه و یا بوسائل دیگر مانع اقدامات رقیب علیه رئیس جمهور شوند.
اما در همان شبی که ماموران نصب‌دستگاههای‌مخفی ضبط صوت بداخل عمارت «واترگیت» میروند ناگاه نگهبان سیامپوست ساختمان متوجه سروصداو رفت‌وآمدبی‌وقت آنها شده و علاوه بر آنکه خود اقدام به دستگیری جاسوس‌حرفه‌ای مینمایدبا بکار انداختن دستگاه اعلام خطر و فرستادن گزارش امر به مسئولان پلیس‌محلی‌میکوشد عوامل اصلی توطئه را معرفی نماید.
ماموران نصب دستگاه درآتشب خود را نجات میدهند. و دستگاه های مخصوص‌که‌تابع اراده‌مدیران کاخ سفیدبوده‌اند میکوشندموضوع را مخفی نگاه دارند.
با اینکه سردمداران کاخ سفید تمام قدرت خود را برای پنهان نگاهداشتن اسرار جاسوسی «واترگیت» بکار میبرند، دشمنان زبردست‌نیکسون با کمکخبرنگاران و سردبیران روزنامه های متنفذ مردم جهان و مفتضح ساختن «دموکراسی» باختری‌تنظیم نمایند.

هدف چه بود؟

نه تنها در بین مردم امریکا بلکه در سراسر جهان مردم از خود می‌پرسند، هدف اطرافیان نیکسون از ارتکاب این عمل چه بوده است؟ و متاسفانه تا این تاریخ حتی کمیته رسیدگی مجلس سنا و دادگاههای فدرال چنین سئوالی را مطرح نساخته‌اند!
مردم می‌گویند در روزهای انتخابات با اینکه «مکگاورن» رقیب پر قدرت نیکسون دارای محبوبیت شگفتی‌بین رای‌دهندگان جوان امریکائی بود ولی مسلم گشته بود که نیکسون برنده‌واقعی انتخابات ریاست جمهوری امریکا خواهد شد و برای بار دوم بکاخ سفید رامی‌یابد زیرا مسافرت‌های او به پکن و مسکو و شکستن سدی ۲۵ ساله و آغاز مذاکرات صلح ویتنام و بازپس‌خواندن جوانان امریکائی‌ازمیدانهای جنگ ویتنام هرکدام کافی بود که‌گروه‌های مختلف مردم امریکا را بنفع نیکسون بپای صندوقها بکشاند.
خانواده‌های امریکائی بویژه مادران و خواهران وهمسران که نفوذ وسیع و عمیقی در تمام شئون این کشور دارند تنهابعلت بازگشت سربازان امریکائی از میدان‌های جنگ و اطلاع از فعالیتهای نیکسون برای برقراری یک صلح پایدار باو رای میدادند و به شوهران مطیع خود نیز دستور میدادند که بنفع او بپای صندوق بروند. بنابراین چه‌نیازی موجب این‌عمل غیرقانونی‌ومتزلزل ساختن بنیان دموکراسی شده است؟
تنها جوابی که بپرسش بالا میتوان داد همین جمله کوتاه «اطرافیان چاپلوس» است.
غرورعجیبی که نتیجه‌پیروزی‌های بی‌سابقه سیاسی در تاریخ امریکا بود، بر سراسر کاخ‌سفید سایه سیاهی افکنده بود که‌مانع دیدن عملیات مخالفان شده و اطرافیان چاپلوس و یا شاید دوستان و مشاوران نادان خواسته‌اند با محکمتر ساختن موقعیت انتخاباتی رئیس خود او را با قدرت بیشتر با حریفهای بین‌المللی و ملی روبرو سازند.
و این تنها علتی است که میتوان بسختی قبول کرد.
نخستین اشاره به دزدی شبانه درواترگیت‌را روزنامه‌ها درستون اخبار و شایعات منتشر میسازند و این بمنزله اولین جرقه یک شعله فروزان بود، شعله‌ای که هنوز هم چشمان مردم سراسر جهان را خیره ساخته و هنوز هم از خودمی‌پرسند، علت این عمل نابخردانه اطرافیان رئیس جمهور چه بوده است؟
قبل‌از آنکه آخرین بیانیه‌قاطع رئیس جمهور انتشار یابد در محافل مختلف گفتگو برسر این سئوال دور میزد که آیا نیکسون شخصا در این عمل دخالت‌داشته و ازنقشه احمقانه اطرافیان با اطلاع بوده است؟
گروهی در پاسخ این سئوال معتقد بوده‌اند که نیکسون اساسا نیازی‌بچنین عملی نداشته وحتی اگر اطرافیان فکر میکرده‌اند با داشتن آراء بمراتب زیادتر از رقیب امکان بدست آوردن قدرت بیشتر برای او وجود داشته، مسلما این طرز فکر ناشی از بی‌اطلاعی آنهاازقانون اساسی امریکا و سوابق‌امربوده است. برای مثال موفقیت جان‌کندی رابا یکصد هزار رای اختلاف با خود نیکسون ذکر می‌کنند که کندی فقید یکی‌از مقتدر ترین و محبوب ترین روسای جمهور تاریخ امریکا بشمار آمده بدون آنکه نیازی به آراء اکثریت تام مردم‌داشته باشد.

از :
حسین رامتین

دسته‌ای دیگر معتقدند نیکسون عاقل‌تر و زرنگ‌تر از آن است که به اطرافیان خود چنین‌عملی راتوجیه یا امر نماید و مسلما اطرافیان او برای خود شیرینی ونظرات شخصی به چنین عملی دست زده‌اند منتها وقتی‌ماجری واترگیت ابتدا بر سر زبان ها افتاد‌و مشاور حقوقی خود«جان‌دین» را که باو اعتماد کامل داشته مامور رسیدگی می‌کند، وهمین ماموریت«جان دین» خود دلیل بر عدم اطلاع نیکسون از اقدامات اطرافیان بوده‌است.
وبعضی معتقدند «جان دین» نیز که خود اسناد جاسوسی را مخفی ساخته ومانع اطلاع کامل رئیس جمهورازافتضاح‌واترگیت شده براثر ترس از تهدید جاسوسان و خرابکاران‌حرفه‌ای بوده‌است که‌هرگاه اسرارشان نزد رئیس جمهورفاش‌میشد آنها را از خود دور میکرد و چه‌بسا که‌خود او گرفتار انتقام‌اطرافیان نیکسون میشد. و از سوی‌دیگر نیکسون که اعتماد بیش از حد لزوم به مشاور حقوقی و سایر مشاوران اطرافی خود داشت‌با خیال راحت به بی اعتنائی‌نسبت به مطبوعات و نقش موثر آنها در جامعه بکار خود ادامه‌میداد، واگر غیرازاین بود و رئیس ـ جمهور تزلزلی در خود احساس میکرد، او که‌دیوارغرورامریکائی خود را شکست و بدیدار چوئن‌لای رفت، آنقدر هوش و زیرکی دارد که به جای اعتراف به‌شکست درروز های آخر افتضاح نزد نویسندگان جراید در همان آغاز کار به چنین عملی دست‌زندو به‌جای اشك‌ریختن در برابر مخالفان سیاسی با لبخند آنهارااز‌رسوخ اخبار افتضاح واترگیت باعماق جامعه خودوجهان بازدارد، این جاست که باز هم نقش اساسی و مهم اطرافیان نادان «هرچند صمیمی» در سرنوشت سیاستمداران ورهبران بزرگ و حتی در زندگی ملت ها آشکار می‌گردد. و همان ها هستند که مردانی‌چون نیکسون را که باقدرت‌اندیشه و گذشت سیاسی خودتوانست دیوارچین رابشکافد درسیاه‌چال چاپلوسی هاودروغ هاوپنهان داشتن حقایق اسیرمی کنندوچه بساکه باسرنوشت دنیائی‌بازی می نمایند.

نقش مطبوعات

«واترگیت» یکبار دیگر نقش مطبوعات را درساختن و برانداختن قدرتها آشکارساخت. نیکسون که از اواخر دوره‌اول ریاست‌جمهوری از نمایندگان مطبوعات ونویسندگان دوری می‌جست‌و کنفرانس‌های‌مطبوعاتی معموله کاخ سفید را ممنوع ساخت‌وحتی صریحا به بعضی نویسندگان بازپانی‌نیشدارچنین فهمانده‌بود که مطبوعات «فضولان پرگوی» جامعه هستند دراین ماجری پردامنه و مفتضح ناچار شد در برابر آنهاقرار گیرد واشکهای چشم را پاك کندو اعتراف‌نماید که‌دوری‌وبی‌اعتنائی «به‌قلم» اورا در چنین گردابی افکنده‌است‌وبازهم‌ازنویسندگان جراید خواست که اورایاری دهند.
برخی‌ومنان وعلاقمندان‌متعصب به‌دموکراسی باختری از پیش آمدن ماجرای‌واترگیت شدیدا متاثر شده‌و نسبت به آینده دموکراسی بیمناك گردیده‌اند.
آنها‌معتقدند که جاسوسی واترگیت اساس دموکراسی و آزادی‌انتخابات را در کشوری آزاد مانندامریکا متزلزل‌ساخته است.
آنها میگویند این‌عمل‌بهانه‌ای بدست دیکتاتور ها ورژیم های قلدر جهان داده‌است تا بیشتر برملت ها بتازند و بیش ازپیش حقوق افراد را نادیده بگیرند ورژیم خودرامحق برای ادامه فشارهای استبدادی بدانند و ایمان‌و اعتقاداتی که به دموکراسی و آزادی‌های‌فردی‌و اجتماعی وجود داشت با چنین عملی بکلی ازمردم دنیاسلب شده‌است. این گروه تا جائی دراین‌عدم رضایت ونگرانی‌خود از ماجرای واترگیت پیش‌می روند که بخود بگویند «نکاش مطبوعات و نمایندگان مجلس وسناتور ها ومقامات قضائی امریکا بخاطر حفظ‌اصول‌اساسی دموکراسی ازتعقیب ماجرا خودداری می کردند بر آن سرپوش می گذارند.»
آنها میگویند «بخاطرسیاه‌شدن چنددیوار از یك خانه نباید اساس وبنیان آن‌راویران‌ساخت ودموکراسی بمنزله‌خانه‌ای‌است که‌دیوارهایش بوسیله‌چند کودك سیاه‌شده ونباید رهبران‌سیاسی وقضائی‌واجتماعی جامعه امریکا بنیان‌دموکراسی خود را با ایجاد «شوواترگیت» ویران‌سازند.

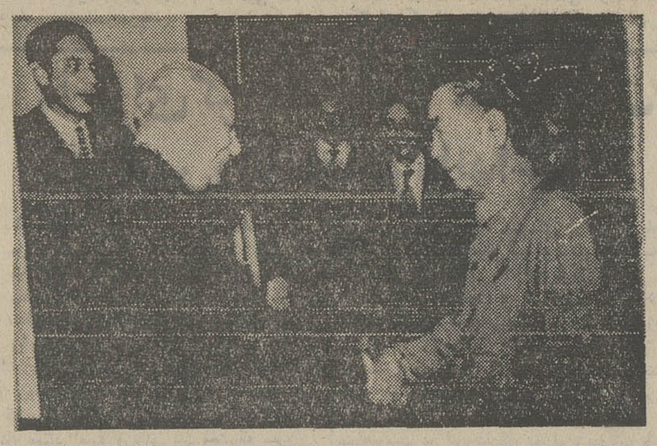

گسترش روابط چین و یونان

«نیکولاس ماکارزوس» معاون نخست‌وزیر یونان در پکن مذاکرات مهمی درباره روابط دو کشور وسایر مسائل‌مورد علاقه یونان‌وچین‌با چوئن‌لای نخست‌وزیر چین انجام داد. چین و یونان تصمیم دارند روابط خود را هرچه بیشتر گسترش دهند.
در عکس چوئن‌لای درحالیکه دست معاون نخست‌وزیر یونان را به گرمی می‌فشرد دیده میشود.

عبور از پنج قاره

هشدار! علم، بشر را نابود میکند!

شهر نیویورک یک کارخانه دیوانه‌سازی است

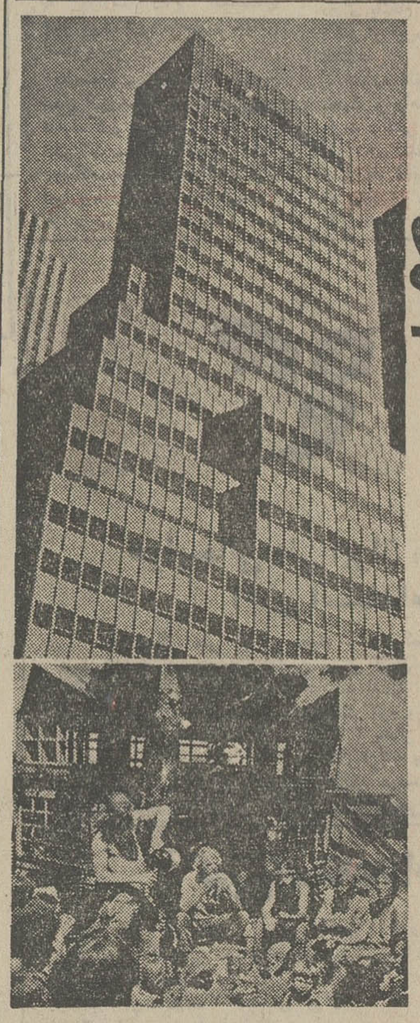

قدرت علم و تکنولوژی جدید ازامریکا سرچشمه گرفته وروز بروز همه چیز وهمه‌جا را زیر سلطه خود می گیرد فیزیك، شیمی، ریاضیات، زیست شناسی، روانشناسی وهریك ازرشته های علمی هرلحظه‌تارهای خودرا همچون تارعنکبوت بدور موجودات جهان می تند و پیش میرود. اما بکجا؟ بقول آن متفکر آمریکائی که گفته‌بود: «جاده‌های پهناور و آسفالته علم به بیابان لم‌یزرع و غیر مسکونی منتهی می شوند»
بیابان لم‌یزرع کجاست؟
تئودوررووزاك» استاد تاریخ در دانشگاه کالیفرنیا کتابی در همین زمینه نوشته و بیابان لم‌یزرع‌رادر این کتاب توصیف کرده‌ونوشته است:
«بیابان لم‌یزرع همین جامعه صنعتی‌ما است». واضافه کرده است:
«ماهرگزدر گذشته‌صاحب چنین‌قدرتی نبودیم‌ونیروی‌دانش نیاکان ما بهیچوجه با مال ما قابل قیاس نیست. قدرت علم چنان تحرك و جسارتی به ما بخشیده که‌در گذشته حتی تصورش‌راهم. نمی کردند... لیکن باتمام اینها، هدفهای‌عینی ما خطومبنی براشتباه است.
افسانه‌های برج بابل واقعیت خطرناك خودرا همچنان حفظ کرده‌اند. ما خواستیم بقدرت دانش‌آسمان را زیرسلطه‌خویش درآوریم ولی در «دوزخ» سقوط کردیم.
ما برحسب تصادف ویا بر اثر بروزحادثه‌ای ناگهانی دراین دوزخ نیفتاده‌ایم بلکه‌بطرف‌آن پیشرفت» کردیم. شاید این سخن‌در نظراول مرتجعانه جلوه کند ومرا طرفدار سکون و بازگشت به قهقرا بدانند. ولی با اندکی دقت می بینیم که دانش‌امروزی ماشینی نابینا‌تراز آنست که بتوان تصورش‌را کرد واین ماشین نابینا همچنان جلو میرود بی آنکه مانعی یارای مقاومت در برابرپیشروی اورا‌داشته باشد. علم به ما یاد داده‌است که چگونه مسائل را پیش‌بینی کنیم.
صنعت‌نیز نیازمندهمین‌پیش‌بینیها است. دراینصورت وقتی همه چیزرا محاسبه کنیم ومیزان موجودی هوا وزمین وآب‌وآهن ونفت ونباتات رادر نظربگیریم، بطورناگهانی ملاحظه می کنیم که‌بایك بحران محیط زیست روبرو هستیم.
آنگاه دانشمند آمریکائی‌این سئوال را مطرح می کند که «بحران محیط زیست» یعنی چه؟ وخود در جواب‌میگوید:
«بحران محیط زیست یعنی انفجار روحی که دچار خفقان شده باشد. و هنگامی روح دستخوش چنین حالتی‌می‌گردد که شهر ها بیش از حد بزرك شده باشند، چنانکه قابل سکونت نباشند، در این‌صورت «نسج شهری» به ترق تروق میافتد و ناچار حکومت نظامی برقرار می شود بدنبال آن‌چند روز اعتصاب و براثر آن کثافت از درو دیوار شهر هائی چون پاریس و لندن بالامیرود.
یك خرابی در دستگاه برق شهر، آسمان‌خراشها رامبدل به‌زندان ویابگورستان وحشتناك می کنند کما این که در سال ۱۹٦۰ برق نیویورك خراب‌شد و دستگاه های حرارت مرکزی از کار افتاد نتیجتا یك میلیون نفر شهر نیویورك را ترك‌گفتند.
این «شهر عجایب» مستطیل شکل، باخطوط‌افقی‌و عمودیش یك کارخانه دیوانه‌سازی است که مثل هر کارخانه دیگر فضولاتش را در رودخانه ودریا و دریاچه و آسمان و زمین می ریزد. و همه جا را مسموم می سازد.
البته شهر عامل و علت این مسمومیت نیست، بلکه‌روشی است که علم بکار برده یا به عبارت صحیحترتکنوکراسی‌است که باکمك علم، شهر ها را غیر مسکونی کرده است.»
بعقیده روزاك، تکنوکراسی عامل و مسبب استقرار حکومت استبدادی پلیسی‌است‌وپیشرفته ترین تکنولوژی ها را ریشه نژاد پرستی میداند و در این مورد برای اثبات نظریه‌اش آلمان نازی را مثال می زند و سپس بسیاری از کشور های دیگر را که به «شکوفائی‌ـ صنعتی‌خود غره‌شده‌اند، به عنوان نمونه ذکر می کندآنگاه در مقام قیاس آنها با کشور های عقب‌افتاده برمی آید و نتیجه می گیرد که در هیچیك از کشور های عقب افتاده‌تعصب نژادی بحد کشور های‌پیشرفته وجود ندارد.
«روزاك» از بوروکراسی که گریبانگیر همه کشور ها اعم‌از پیشرفته و عقب‌افتاده، کمونیسم و سرمایه‌داری و زرد و سفیدو سیاه است سخن می گوید و بنظر او همینکه کشور عقب افتاده‌ای تصمیم به‌پیشروی‌می‌ـ گیرد، این پیشرفت را با ساختن چند میهمانخانه و مشتی ساختمان های اداری آغاز می کند. که آنهم با تکنیك‌جدید وبا استخدام تکنیسین های خارجی صورت می گیرد.
از ارتش هوائی آنها چند بمب افکن و شکاری جت خریداری می کنندوباین‌ترتیب خود را در عداد کشور های در حال توسعه بشمار می‌آورند.
سرانجام دانشمند آمریکائی چنین نتیجه می گیرد:
«... و بدین ترتیب کلیه کشور های پنج‌قاره جهان در این بیابان لم‌یزرع و در این «فرهنك فرودگاهها» جاده های اتومبیل‌رو، آسمان خراش‌ها، دانه های نباتی مصنوعی، کنترل موالید، وبالاخره در فرهنگی که زبان مخصوص بخود و ایدئولوژی مشترك دارد، یعنی علم و دانش امروزی، فرومی رود».

عصیان جوانان

«یك جامعه آزاد درکالیفرنیا» در برابر قیودوالزامات خطوط افقی و عمودی تمدن شهرنشینی.

قند قهوه‌ای: مخدری صدها برابر قوی‌تر از هروئین!

معتادان فرانسه، به این ماده کشنده روآورده‌اند

معتادان و قاچاقچیان‌هروئین را اصطلاحا «گرد سفید» و یا «سفید» مطلق می‌نامند. هیچ معتادی هرقدر هم تازه‌کارباشد این مخدرراهروئین نمی‌نامد بلکه از همان روز اول یاد می‌گیرد که به‌آن «سفید» اطلاق کند. به تازگی گرد تازه‌ای وارد بازار شده که قهوه‌ای رنگ است‌وصدها درجه از هروئین مهلکتر و خطرناکتر می‌باشد، بطوریکه هروئین در قبال گردقهوه‌ای جدید یک مخدر مبتذل و پیش پاافتاده است. مبتلایان به‌گرد تازه معتقدندکه‌هروئین مخصوص«بروبچه‌ها» وافراد نابالغ است ولی مردها باید «قند قهوه‌ای» استعمال کنند. آخرگردجدید را«قندقهوه‌ای» نام نهاده‌اند. کلمه «قند» رااز آنجهت به‌آن اطلاق می‌کنند که مخدر جدیدچیزی جز هروئین صددرصد خالص نیست و لذا سفید رنگ است اما آنرا با کافئین مخلوط کرده و رنگ قهوه‌ای پیدا می‌کند. هروئینی که امروزه بنام «گرد سفید» مصرف می شود فقط محتوی پنج‌درصد هروئین خالص است. نود و پنج‌درصدآن سولفات‌دومنیزی و لاکتوز و داروهای سفید رنگی ازاین قبیل است. زیرا مصرف هروئین خالص بلافاصله مصرف کننده را به هلاکت میرساند مگر اینکه مصرفکننده از معتادان‌کهنه کار باشد و«گرد سفید»نتواند اورا باصطلاح «نشئه» کند. فقط دراینصورت است که‌به «قند قهوه‌ای» یا «براون‌ـ شوگر» روی می‌آورند.
ماموربن مبارزه با مواد مخدر می‌گویند:
«ما در مارسی چندین‌فقره از این ماده قهوه‌ای کشف کرده‌ایم که هروئین خالص است یعنی۹۷ درصد هروئین و سه درصد کافئین دارد که رنگش را قهوه‌ای کند تا با هروئین معمولی‌اشتباه‌نشود.»
برای بدست آوردن هروئین احتیاج به یک آزمایشگاه مجهز ومادهاولیه است. برای تهیه یک کیلو مورفین ده‌کیلو تریاك‌لازم‌است. سپس‌مورفین را تصفیه کرده و تبدیل به هروئین خالص می‌کنند. انگاه هروئین خالص را به دست قاچاقچیان‌میدهند وقاچاقچی با اختلاط نود و پنج درصد «لاکتوز» که گرد بی ضرری است «یا سولفات دومنیزی» آنرا تحویل مشتری میدهد.
لیکن باید دانست که «قند قهوه‌ای» بسیار کمیاب‌وبسیار گران‌است. فقط قاچاقچیانی که خود در عین حال معتاد باشندمی‌توانند بدان‌دسترسی پیدا کنند ولی برای افراد خارجی تهیه آن به سهولت امکان‌پذیر نیست.

از : اشپیگل

دروازه‌های شوروی بروی غرب گشوده‌میشود

در ۱۲ دسامبر سال ۱۹٤۳ ارتش هیتلری آلمان در صدد تصرف مجدد شهر کیف و خارج ساختن آن از دست ارتش سرخ بود. در آنزمان در چهل کیلومتری پایتخت اوکراین در دهکده «کالانچینا» لئونید برژنف که ۳٦ سال داشت و از سیاستمداران ارتش سرخ بشمار می آمد در پشت مسلسلی‌موضع گرفته بود. سربازان آلمانی تا فاصله ۳۰ متری وی پیشروی کرده بودند بطوری که یکی از افسران شوروی گزارش میدهد توپخانه ارتش استالین در این هنگام موفق شد که سربازان آلمانی را به عقب‌نشینی وادار کند.
این‌مرد فاتح که بهترین سال های عمر خود را در جنك باارتش آلمان سپری کرده است اکنون بعنوان دبیر کل‌حزب کمونیست‌شوروی‌قدم به خاك دشمنان سابق خود می گذارد تا خط بطلانی به این گذشته پرماجرا بکشد.
این کشور پهناور اکنون در موقع مناسبی‌نیست. البته در ۹ سالی که برژنف ریاست حزب رابرعهده دارد قدرت ارتش اتحاد جماهیر شوروی با قدرت ارتش رقیب خود امریکا به یکسان افزایش یافته است و این کشور دارای یك نیروی دریائی قوی وارتشی مجهز و مدرن شده است. اما برژنف هم نتوانسته است مسائلی را که خروشچف با آنها دست بگریبان بود حل و فصل کند.
بحران و اختلافات ایدئولوژیکی‌میان چین شوروی بالاگرفته‌و حتی به‌زدوخورد انجامیده است. طرفین یکدیگر را به طرح نقشه جنگی علیه یکدیگر متهم می کنند و هریك‌درصدد یافتن هم‌پیمان جدیدی هستند.
برژنف هم به استقلال طلبی خلقهای اروپای شرقی با حربه‌ای نظیر سایر رهبران‌شوروی‌پاسخ گفت. چائوشسکو دبیر کل حزب کمونیست رومانی روش خاصی اتخاذ کرد و طبقه زحمتکش لهستان به عصیان متوسل شد.
مصر کارشناسان شوروی رااخراج کرد و کوبا هم ارزش استراتژیکی‌خود را برای‌شوروی از دست داد و جنك ویتنام نیز بهتر از جنك کره‌خاتمه‌نیافت. امروز اتحاد جماهیر شوروی نقش یك دولت استعماری فرسوده را ایفا می کند و حتی افکار تجزیه طلبی و استقلال خواهی در داخل کشور شوروی قوت گرفته است. دبیران کل حزب کمونیست جمهوری اوکراین و گرجستان به‌اتهام داشتن افکار ناسیونالیستی ازکاربرکنار شدند. در گرجستان و آذربایجان پلیس مخفی ریاست حزب رابعهده گرفته است و فقط آنها هستند که نظم و آرامش را حفظ نموده‌اند و در لیتوانی جوانان شورش کرده‌اند. در هرحال موقع‌داخلی اتحاد جماهیر شوروی بسیار نامساعد است. این آرزو که شوروی می تواند از نظر اقتصادی از ایالات متحده امریکا پیشی گیرد نقش‌برآب گردید زیرا از حجم کلیه طرحهای سال ۱۹۷۳ کاسته شده است. رشد تولید کالاهای مصرفی و صنعتی که قراربود بیش از رشد صنایع سنگینی افزایش یابد به نصف تقلیل یافت. حتی پروژه های نفت وگاز که‌برای سال ۱۹۷۲ طرح شده بود اجرا نشده و امیدی هم به بهبود اوضاع نمیرود.
از میزان سرمایه گذاری ۵ر۳ درصد کاسته گردیده که در ده سال اخیر بی سابقه است. درآمد ملی در سال ۱۹۷۲ تنها چهاردرصدافزایش یافته که این نیز تاکنون بی سابقه بوده است. برای خرید کالا های‌صنعتی مردم‌شوروی باید چهار برابر یك آلمانی کار کنند و از اتومبیل و مسافرت های خارج و غیره خبری نیست.
از تولیدمحصولات کشاورزی کاسته می شود. امروز اتحادیه جماهیر شوروی قادر نیست که نیازمندیهای مواد غذائی مردمش‌را تهیه کند. دستمزد متوسط یك کارگر بایك زن و دو فرزند باندازه پولی است که یك خانواده چهار نفری آلمانی درصورت بیکاری از اداره امور اجتماعی دریافت میکنند.
سطح زندگی مردم شوروی در لیست جهانی در ردیف بیست و ششم قراردارد ـ نظیر زمان تزار ها ـ اکنون این‌آلمانیها هستند که باید وارد صحنه شوند و شوروی را نجات دهند.
رهبران شوروی امیدوارند که با کنار آمدن با آلمان از بار سنگین سیاست خارجی و داخلی خود بکاهند. دولت شوروی برای این منظور هدفهای زیر را دنبال میکند:
۱ـ آرامش در جبهه غرب از ترس‌چین
۲ـ تضمین برای برقرار ماندن‌مناسبات جاری با اروپای‌غربی
۳ـ دریافت کمك اقتصادی برای حل بحران اقتصادی شوروی.
شاید هم حس کنجکاوی برژنف را به دیدار از دشمنان شکست خورده خودکه امروز دومین قدرت تجارتی جهان را تشکیل میدهند وادار کرده باشد.
برژنف مهندسی است که به سیاست روی آورده است. در افکار وی انقلاب نقش نبسته است بلکه‌آنچه که‌اوخواستار آنست، پیشرفت صنایع شوروی و برقراری نظم و آرامش است. سیاستی که برژنف در تفاهم با غرب انتخاب کرده است گذشته او را تائید نمیکند. گروهی که‌او را در احراز این مقام کمك کرده‌اند طبقه‌ای بودند که پیشرفت شوروی را در انزوای این کشور از سایر کشور ها تجسم میکردند.
در ۱٤اکتبر سال ۱۹٦٤ کمیته‌مرکزی حزب کمونیست شوروی برژنف رابسمت دبیرکلی حزب و کاسیگین را به سمت نخست وزیری شوروی برگزید. یازده نفر اعضای پولیت بورویه دو دسته تقسیم شدند. محافظه کاران طرفدار برژنف از دستگاه‌حزبی‌بودند و طرفداران کاسیگین را اصلاح‌طلبان تشکیل میدادند که از افراد دولتی بحساب می‌آمدند.
کاسیگین با مداخله در جنك هند و پاکستان موفقیت زیادی نصیب سیاست خارجی خود کرد و برژنف مسئول بهبود روابط شوروی با کشورهای کمونیستی بود.
او از هر گونه فرصتی برای سفر به خارج استفاده میکرد و اکثرا به کشور های کمونیستی و یا کشور های جهان سوم سفر میکرد. برژنف فقط یکبار اجازه سفر به غرب را دریافت کرد وآن هم به هنگام مراسم تدفین رئیس حزب کمونیست ایتالیا بود که به رم سفر کرد.

معرفی فیلم

بوکاچو ۷۰

تلویزیون ملی ایران هرهفته روزهای شنبه یك فیلم بنام فیلم هفته تلویزیون از برنامه دوم تلویزیون نمایش میدهد و فیلم برگزیده این هفته تلویزیون «بوکاچو ۷۰» نام دارد که پس فردا شنبه ساعت ده از برنامه دوم پخش خواهد شد .

«بوکاچو ۷۰» از آثار برجسته سه تن از کارگردان معروف سینمای ایتالیا «فدریکو فلینی» «لوکیتو ویسکونتی» و «ویتوریو دسیکا» است که از سه قسمت کاملا مجزا و باداستان های متفاوت است .

قسمت اول ـ وسوسه دکتر

ـ ساخته «فدریکو فلینی» با شرکت آنیتا اکبرك .

موضوع فیلم داستان مردی بنام آنتونیو که خود را از طرفداران سرسخت سنتها و متعصب به اصول اخلاقی میداند در یکی از محلات شهر با تصاویر تبلیغاتی سکسی روبرو میشود و به مبارزه علیه این شیوه و بد آموزیهای آن و اعمال خلاف عفت می پردازد .

قسمت دوم ـ کار

ـ ساخته ویسکونتی با شرکت رومی اشنایدر .

این فیلم نمایشگر زندگی اشرافی زنی است که با یك اشرافزاده ازدواج کرده و علاقمند به کار و فعالیت در خارج از خانه است وشوهرش کنت با کار کردن کنتس و حضور او در مجامع عمومی مخالف است .

اشرافزاده برای انصراف کنتس از کارکردن در ازای هرلحظه پول قابل توجهی به او می پردازد و در نتیجه عشق و زندگی آندو همانند متاعی خرید و فروش میشود .

قسمت سوم ـ لاتاری

ـ ساخته «ویتوریو دسیکا» با شرکت سوفیا لورن .

این بار سوفیا لورن هنرپیشه زیبا دریك بازار به لاتارگذاشته میشود و مبالغ زیادی از راه فروش بلیطها عاید برگزار ـ کنندگان لاتاری میشود، پس از جنجالهای فراوان برنده لاتاری تعیین میگردد و لی او مردیست که مورد پسند زن مورد بحث نیست و از اینجا ماجرائی نو آغاز میشود .

سوفیالورن

نقد فیلم

تهامی

زندگی همچون «کاباره» ایست

کاباره
بازیگران : لیزامینه‌لی
مایکل یورك
جرئل گری
کارگردان : باب‌فوس

زندگی همچون کاباره‌ایست!

در آینه‌های معوج و تارسکانس افتتاحیه‌ی فیلم گروهی درهمه میلولند و با نمای درشتی از صورت گرداننده‌ی نمایش که ورود به این زندگی را به حاضرین خوش آمد میگوید فیلم شروع میشود .

شروع برنامه‌ی کاباره با بازگشت مایکل یورك درقطاری به برلین (سال ۱۹۳۱ توام پیش میرود و تمام فیلم سرگذشت فنا گشتن و ناچیز شمرده‌شدن شخصیت ، زندگی و افکار این دانشجوی آلمانی دانشگاه مکریچ و سمبول نسل روشنفکران آلمان است که بعلت شنا برخلاف جهت محکوم به فناست .

سناریوی فیلم که از نمایشنامه‌ای اقتباس شده‌چنان موجزو پر استفاده است که‌گاه انسان واقعیت و «نماد» را عوضی میگیرد.

میدانید که سالهای ۱۹۳۰ تا ۱۹۳۳ که هیتلر صدراعظم آلمان شد از نظر سیاسی ، آلمان حاد ـ ترین مبارزات مخفی و آشکار داخلی را میگذراند . کمونیست های طرفدار شوروی و نازیهای در حال پیشرفت دمی از ضربه زدن وانمی ایستادند حتی نازی ها رایشتاگ رابنام کمونیست ها آتش زدند و در فیلم کاباره این رشد قارچ مانند نازیسم بخوبی و با طرح نمایشات و رقص هائی گویا پیش می رود. صحنه‌ی کشتی گرفتن زنها با

لیزامینه لی

لباس زرد و سرخ در رینگ کاباره که یکدیگر را به لجن می کشند و متعاقب آن در گوشه‌ای از سالن که صاحب کاباره «نازی زرد پوش » را بیرون می اندازد براحتی تضاد های ایدئولوژیك طرفداران این دومشی را در قشر های آلمان نشان میدهد . و با نوعی مونتاژ موازی که در سراسر فیلم ادامه می یابد کار را تا حد زیادی از کسالت تاتری بودنش نجات میدهد .

در فیلم «کاباره » شخصیت عجیبی بنام « سالی بولز» (لیزا مینه‌لی) عرض وجود میکند که میتواند نمونه‌ای از طرز تفکر آمریکائی باشد. سالی درابتدای فیلم میخواند که او آنچه را درست بداند انجام میدهد . و این « سالی » است که رابرت را علیه نظامهای مختلف بفریاد وامیدارد صحنه‌ی فریادکشیدن آنها مقابل یك پوستر با علامت داس و چکش هنگام عبور ترن به رهبری سالی آمریکائی صورت میگیرد .

مایکل یورک ناسیونالیست ابتدا سالی (لیزامینه‌لی) را بخود نمی پذیرد ولی وقتی از نازیها کتک می خورد ، به‌چپی ها فحش میدهد و از استثمار فردی ثروتمندان هموطن و صاحبان سرمایه (ماکسیمیلیان) سر میخورد خود را به دامن «سالی» می اندازد .

صحنه‌ی بسیار زیبائی ازفیلم را در نمایش اخیر حذف کرده‌اند و آن هنگامی است که جوانی طرفدارحزب ناسیونال سوسیالیست جماعتی را به سرود خواندن وامیدارد و پیر مردی باافسوس از این اغفال بزرگ ملی سرش را تکان میدهد. و نشان میدهد که‌چطور توده‌ی ملتی تحت تاثیرتبلیغات و با امید های واهی به سر ـ افرازی ملی مجری نقشه های احمقانه‌ای می گردند .

صحنه های خارجی در فیلم زیاد نیست و هر جا که مسئله‌ی جدیدی پیش می آید کاباره بافضای محدود «صحنه‌ی خود یا تاریخ را پیش آگاهی میدهد و یا به تاثیر آن می ـ افزاید .

اشاره می کنیم به صحنه‌ی کشتار نازی ها که خیابانی را با تعدادی کشته ازدرون اتوبوس می بینیم و بلافاصله در کاباره ناظر اجرای رقص زیبامیشویم گردانندی نمایش ، با دو زن زیر یک چادر می رقصند و هر کدام می خواهند چادر را در تسخیر خویش داشته باشندکه رعد و برق در می گیرد و این رقص و نمایش درست بازتاب حوادث بیرونی است .

و یا صحنه‌ی هجوم نازی ها به خانه‌ی ناتالی لاندائور یهودی بطور موازی باصحنه‌ای در کاباره ادامه میابد . در این رقص نوار هائی رقاصه‌ها را چون میله های زندان دربر می گیرد ، سپس رقاصه هاکلاه هایشان را بشکل کلاه کاسک سرباز های آلمانی در می ـ آورند و رژه می روند .

واز طرفی وجود فریتز راینر جوان یهودی آلمانی که با شناسنامه مسیحی کاتولیك در برلین زندگی می کند و حتی ناتالی یهودی هم که نمیتواند از روی ظاهر او را بشناسد مهره هائی هستندکه صرفا بخاطر ابطال نظریه‌ی « نژاد برتر » پیشوا بکار گرفته شده‌اند !

و بهمین خاطر پرداخت جایزه های ریز و درشت به فیلم کاباره را نباید از جنبه های امریکائی یهودی و بسیاری نکته های باریکتر از موی دیگر دور دانست و براستی زندگی هم چون کاباره ایست .

ولی فیلم کاباره (باتکنیک بسیار خوبش درپیشبرد داستان که با مونتاژی خوب همراه است) با جهت گیری های ایدئولوژیکی‌اش تنها بخشی از زندگیست.

فیلمهای سینمائی تلویزیونی

یک سریال جدید: جزیره گنج

جزیره گنج

جمعه ـ برنامه اول ـ ساعت ۱۸٫۳۰
نام فیلم جزیره گنج
کارگردان دیوید تورنر

جزیره گنج نام یک سریال جدید است که این هفته ساعت ۱۸٫۳۰ روزهای جمعه بجای فیلم تامی پخش خواهد شد.

جزیره گنج از میان قصه‌ها و داستان های پر حادثه و پرماجرای «رابرت لوئی استیونس» برای تهیه فیلم انتخاب شده است که قسمت اول این فیلم «بیلی بنز» نام دارد .

نگاهی از تراس

فیلم پنجشنبه ـ برنامه دوم ـ ساعت ۲۲
نام فیلم نگاهی از تراس
کارگردان مارك رابسون

با شرکت پل نیومن ـ جوآن وودوارد ـ جان اوهارا

آلفرد هیتون پسر سلطان صنایع که از جنگ برگشته است بسراغ پدر و مادرش میرود ، ولی والدین او بخاطر از دست‌دادن برادر آلفرد نسبت به او کینه دارند این‌کینه جوئی و بی‌اعتنائی والدین باعث میشود که آلفرد به نیویورک برود و در آنجادرمهمانی خانواده پرتر با الکس پرتر قراردادی‌برای ساختن هواپیما امضاء کند او در ضمن با دختری بنام مری‌سن‌جان آشنا میشود که‌کار این آشنائی به عشق و ازدواج میکشد اما بعد از مدتی آلفرد با پرترها اختلاف پیدا میکند و مسائل جدیدی در زندگی خانوادگی او پدید می‌آید .

دکتر شیطان

فیلم جمعه ـ برنامه دوم ـ ساعت ۲۰٫۲۰
نام فیلم دکتر شیطان (قسمت دوم)
کارگردان ویلیام وینتی‌وجان‌انگلش

در قسمت اول فیلم دیدیم که «دکترشیطان» مرد طماع و ستمگر قصد دارد با بهم ریختن نقشه‌های دکتر اسکات دنیارا زیر سلطه‌خود درآورد بهمین منظور دکتر اسکات را اسیر میکند. دراین میان‌پاپ‌پسرکاپرهر بادستیاری دختر اسکات با دکتر شیطان به مبارزه برمی‌خیزد و موفق به انهدام تشکیلات او میشود و فیلم بدینگونه در کشمکشی طولانی ادامه می‌یابد

شنبه‌ها دنیای ورزش

غذای آماده وعالی برای ادارات دولتی و شرکت ها ارسال میشود تلفن ۶۶۳۶۳۵

فقط ارزشمند بخرید

موکت فشرده متر مربع ۲۷۰ ریال انواع لوازم تزئینی داخل ساختمان
با تخفیف فوق العاده تلفن ۸۲۸۶۶۵

آگهی دعوت

مجمع عمومی سالانه و مجمع عمومی فوق‌العاده صاحبان سهام بانك ایران و خاورمیانه

هیئت مدیره شرکت سهامی عام بانك ایران و خاورمیانه بدینوسیله از کلیه صاحبان سهام بانك دعوت مینماید که در مجمع عمومی عادی سالانه و همچنین مجمع عمومی فوق‌العاده صاحبان سهام بانك که اولی در ساعت چهار بعد از ظهر روز سه‌شنبه بیست‌ودوم خرداد ماه ۱۳۵۲ و دومی بلافاصله پس از اولی در محل اداره مرکزی بانك واقع در خیابان لاله‌زار کوچه برلن تشکیل خواهد شد حضور یابند .

دستور جلسه مجمع عمومی عادی سالانه

۱ ـ رسیدگی به گزارش هیئت مدیره و بازرسان و حسابداران رسمی
۲ ـ رسیدگی به ترازنامه و حساب سود و زیان و تصویب سود سهام
۳ ـ انتخاب یك مدیر و بازرسان اصلی وعلی‌البدل و تعیین پاداش مدیران و بازرسان
۴ ـ تعیین روزنامه کثیرالانتشار برای درج آگهی‌های بانك

دستور جلسه مجمع عمومی فوق‌العاده .

اصلاح پاره‌ای از مواد اساسنامه

هر صاحب سهمی که مایل به حضور در مجامع مزبور باشد باید قبل از تشکیل جلسه باارائه ورقه سهم خود به بانك ورقه ورود به جلسه را دریافت کند. فقط سهامداران حق ورود به‌مجامع مذکورراد ارند که ورقه‌ورودی دریافت کرده‌باشند.

کسانیکه بوکالت از طرف صاحب سهم قصد حضور و دادن‌رای در مجامع مزبورراد ارند بایستی لااقل بیست‌و چهار ساعت قبل از انعقاد جلسه وکالتنامه مصدق خودرا به‌دفتر اداره مرکزی بانك تسلیم نمایند .

هیئت مدیره

سقف چرمی اتومبیل
برای زیبائی‌وجلوگیری سرما و گرما سقف اتومبیل خودرا در ۲ ساعت چرمی نمائید انواع روکش داخل و پشت سری آماده میباشد .
پهلوی مقابل پارك ساعی
تلفن ۶۸۳۶۳۹

کاخی شعاعی
پیرو مُدهای فرانسه و ایران

لکه ننك
صفحه لکه‌ننك که با صدای قادری خوانده شده و عده‌ای هنرمند و خواننده و آهنگساز آنرا بهترین اثر هنری سال میدانند بصورت صفحه منتشر و پخش گردید .
آ ـ ۱۳۷۳۸

این دریچه
به آسانی باز نمیشود
چون لباسشوئی الکترولوکس
دکمه مخصوص پاك کننده لکه لباس وقفل اتوماتیك بوده
وتازمانیکه ماشین کار میکند و درجه حرارت داخل لباسشوئی بزیز.
۴۰ درجه سانتیگراد نریزد درِ لباسشوئی باز نخواهد شد

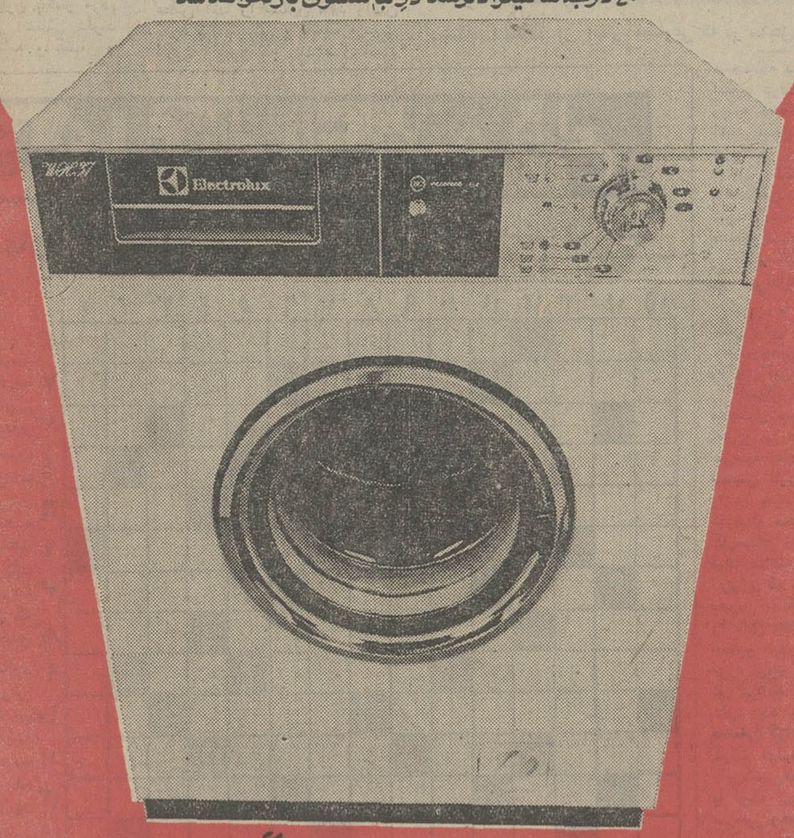

محصولات خانگی
الکترولوکس
پدیده‌ای نو برای زندگی نو
Electrolux

زبان انگلیسی را در انگلستان
مسافرت وجهانگردی مهاجری و شرکاء
MOHAJERI & CO. Travel & Tours
تحت نظر استادان انگلیسی بیاموزید

آژانس جهانگردی مهاجری وشرکاء با:
استفاده ازتجارب سال پیش امسال نیز در ۵ نقطه انگلیس
کمبریج ـ تورکی ـ آکسفورد ـ شفیلد ولندن
برای شما وفرزندانتان جا رزروکرده است .
مدت کلاس ۶ هفته وتاریخ حرکت ۱۶ و ۲۳ تیر
برای اطلاعات بیشتر
به آژانس مسافرتی خودتان یا
بشرکت جهانگردی مهاجری وشرکاء
خیابان ویلا شماره ۳ مراجعه فرمائید
تلفن ۸ـ۸۲۵۰۵۶ و ۷ـ۸۲۴۰۷۴

تاریخ در صفحات اطلاعات

خلیج فارس

-۳۶-

ع. مسعودی

در دوران سربلندی و شکوه

مجهزترین فرودگاه بین المللی در بحرین

شیخ خلیفه‌بن‌سلمان‌نخست‌وزیربحرین

فرودگاه بحرین محل‌تلاقی‌هواپیما های شرق و غرب است ، بسیاری از هواپیماهای مسافری میان‌اروپا وامریکا و جنوب آسیا و شرق‌دور از این کشور که وسط خلیج‌فارس قرار گرفته می گذرند واز فرودگاه مجهز و بزرگ بحرین استفاده می کنند .

فرودگاه بحرین بتازگی از زیر دست مهندسین و طراحان‌خارجی بیرون آمده و تمام وسایل امروز فرودگاه های معتبر دنیا در آن بکار رفته است . سالون های بزرگ ورود و خروج وسالون گمرک‌وکنترل رفت وآمد هواپیماها که باوسایل الکترونیک و کمپیوتر تنظیم گردیده تجهیزاتی است که در دیگر فرودگاه های بین‌المللی خلیج‌فارس و شاید هنوز در کشور های آسیائی بکار نیفتاده، حتی از راهروی سرپوشیده‌ای که بجای پلکان هنگام‌نشستن‌هواپیما برای‌پیاده وسوار شدن بدان متصل میشود و مسافرین نیازی به پائین آمدن وپالارفتن از پلکان ندارند و در اروپاهم کمتر از آن‌استفاده‌میشود، دراین فرودگاه بکار رفته است .

استفاده از اقمار مصنوعی

نصب دستگاه عظیم استفاده از اقمار مصنوعی‌وایجادشبکه‌مخابراتی (ماکروویو) در کنار دریـــای بحرین وسیله‌ایست که مخابرات تمام سواحل خلیج‌فارس حتی سلطان نشین عمان‌راتسهیل میکند، وجود این اختراع جدید،مخابرات تلفن و تلگرام را درنزدیکترین فرصت برای تمام امارات ساحلی خلیج‌فارس مهیا ساخته است .

علاقه مردم بـه کتاب و مطبوعات

ساکنین بحرین علاقه مفرطی به مطالعه دارند و چون بیشتر مردم به زبان انگلیسی آشنائی دارند تعداد زیادی روزنامه و کتب و مجلات انگلیسی از نقاط جهان با هواپیما هرروز به این سرزمین وارد میشود ، وجود کتابخانه و قرائت‌خانه نیز این امر را برای مردم تسهیل کرده است .

هم‌اکنون بیش از هشت هفته‌نامه ومجله عربی امور مطبوعاتی ایـن کشور را در برگرفته که یکی از آنها وابسته به دولت و بقیه بـه بخش های خصوصی تعلق دارد ، از جمله هفته نامه‌های الاضواء ، مجتمع‌الجدید و صدی‌الاسبوع را میتوان معروفترین و پرانتشارترین نشریات این کشور دانست.

علاقه مردم را به کتب و نشریات فارسی میتوان از تعداد مجلات و روزنامه هائی که وارد بحرین می شود وبفروش می رسد استنباط کرد واز جمله‌قبل از شناسائـی ایران واستقلال بحرین مطبوعات ایران در آنجا راه نداشت و در مقابل چیزی برای‌مردم فارسی‌زبان ایرانـدوست وجود نداشت کـه عطش آنها را تسکین دهد واین خود برافسردگی و تاسف مردم‌می افزود واکنون که چند سال است مطبوعات ایـران راه تـازه و گسترده‌ای یافته‌اند ، هر هفته بر میزان انتشارات ومطبوعات ایران افزوده میشود وهم‌اکنون در یک کشور دویست و بیست هزار نفری تعداد مصرف نشریات به میزان قابل توجهی رسیده‌واین‌خودنشانی است از پیشرفت آموزش وپرورش وفرهنگ وروشنفکری مردم بحرین.

جمعیت بحـرین کنترل‌میشود

موقعیت بحرین و گسترشی کـه روزبروز درتمام‌رشته های‌اقتصادی واجتماعی بخود می‌گیرد لازمه‌اش ازدیاد نفوس است که علاوه بـر ساکنین بومی از نقاط دیگر ساحلی‌وکشور های دیگربخصوص ممالک عربی به بحرین سرازیـر شوند ، لکن حکومت بحرین دراین امر سخت‌گیر وازدیاد نفوس را زائد برنیاز مملکت نمی پذیرد و معتقد به افزایش جمعیت نیستند. در ملاقات و مذاکره با شخصیت های مسئول‌این‌حقیقت‌آشکار گردید که حکومت بحرین می خواهد سکنه فعلی و بحرینی کشور در رفاه باشند ، مادام که کارگربیکار دربحرین وجوددارد‌هیچگاه اجازه ورود کارگر را از خارج نمی دهند ولو اینکه با ورقه اقامت کوتاه‌مدت باشد ، کارگر وصنعتگر و افراد

شیخ محمدبن مبارک وزیرامورخارجه

مورد نیاز را ازهرجا بخواهند جلب نمایند که ایران مهمتریـن نقطه‌ایست که خواهان آن‌هستند ، بطور موقتو مادامی است کـه احتیاج دارند ، پس از آن ورقه اقامتش را باطل کرده وعذرآنهارا می خواهند تا لطمه‌ای به زندگی داخلی مردم وارد نشود .

نکته مهم دیگری که در ایـن کنترل شدید وجود دارد جلوگیری از ورود عناصر نامطلوب است که احیانا در این کشور کمراه‌آسایش وترقی را پیش گرفته و پیش میرود نفوذ پیدا نکنند و مشکلاتی برای ملت ومملکت بوجود نیاورند ، همچنانکه در بعضی نقاط ساحلی اکنون دولت‌ها با چنین مشکلاتی روبرو شده‌اند . دولت بحرین‌معتقد است همین جمعیت دویست‌وبیست هزار نفری را در رفاه و امنیت و آسایش نگاه دارد ، و برهمین ماخذ افزایش نفوس بحرین‌حاصل شود ، عاقلانه‌تر وبرپایه‌اساسی و صحیح استوار خواهد بود وعمران و آبادی کشور بهترتامین میگردد.

★ سرمایه گزاری در صنایع

بحرین با سرعت بسوی صنعتی شدن پیش میرود ، کارخانه بزرگ آلمینیوم‌سازی بحرین در یکی‌از زوایای این جزیره وسعت بزرگی را اشغال کرده و چندی است محصول خود رابه کشور های خارج می فرستد، این کارخانه با سرمایه های خارجی و بحرینی تاسیس گردیده و چند صدکارگر را در خود جای داده و در کنار کارخانه محل سکونت مهندسین و کارمندان وکارگران منطقه‌ای را آباد ساخته است .

روزی که با اعضای اتاق بزرگانی بحرین مذاکره می کردم همه آنها را مایل وشایق‌به سرمایه‌گزاری در صنایع دیدم . احداث چندکارخانه مورد توجه آنها بود ودولت بحرین نیز برنامه وسیعی برای این کار دارد که درآینده نزدیک مسئله صنعتی کردن کشور درصدربرنامه دولت قرارخواهد داشت .

این‌کشورهمچنانکه‌قبلا متذکر شدم با اینکه آب نسبتا فراوان دارد و سرسبز وخرم است معهذا آینده‌ای برای کشاورزی ندارد ، لکن دولت نهایت علاقه را باین قسمت نشان میدهد تا این‌حد که در زمستان که محصول بدست می آید روی سبزیجات عوارض وضع میکند تا کشاورزان بتوانند محصول مزارع خود را که فقط در زمستان‌بارآور می شود به قیمت خوب در بازار بمصرف برسانند وبه این وسیله حداقل سالی چند ماه از ورود انواع سبزیجات که میتوان در کشتزار های بحرین تولید کرد بی نیاز شوند .

★ بازرگانی بحرین و صید مروارید

یکی از درآمد های سرشار مردم بحرین تانیم قرن پیش صیدمروارید بود که‌درسواحل این‌مجمع‌الجزایر بدست می آمد ودر بازار هـای جهان به قیمت خوب بفروش می رفت ، این بازار روزبروز نکتپیدا کرد که علت عمده آن پیدایش مروارید در ژاپن بصورت کشت دررودخانه‌ها ودریاها بود ، کشت ومولد مروارید مصنوعی بمقدار زیاد بازار های جهان راپرکرد و قیمت آن را پائین آورد وبازار مروارید طبیعی بحرین و دیگر نقاط خلیج‌فارس را محدود کرد.

هم‌اکنون صید مروارید می‌شود، ولی بمقدار خیلی کم‌وبرای‌غواصان خوشگلـی ۱۲ــ از همراهان گل ــ مطربان این روزها سخت از آن می‌نالند ــ ضمیر در غیابش‌معاون کفیل‌است ۱۳ــ با ماهی میانه‌ای بهتر دارد ــ لابد عاشق است که صبر و قرار ندارد ــ کشش ۱۴ــ از نت‌ها ــ چون کور باشدگشودنش دشوارتر است ــ در التزام ــ چیز ۱۵ــ فیلسوف بـزرگ فرانسوی در قرن نوزدهم ــ از شهر های غرب .

حل جدول‌شماره ۵۶۴۳

	۱	۲	۳	۴	۵	۶	۷	۸	۹	۱۰	۱۱	۱۲	۱۳	۱۴	۱۵
۱	و	ا	ر	ن	ه	ا	ر	د	ن	ک	ب	ا	ن	ن	ا
۲	ا	ب	ا	ه	ا	ل	ی	ن	ق	و	ر	ی	ا	ن	ا
۳	ر	ا	ن	خ	ی	ا	ه	ک	ا	ر	ی	ا	ن	ا	ن
۴	و	ک	و	ا	ل	ک	ق	ل	ر	ا	ن	ا	ن	ا	ن
۵	ا	ن	ا	ن	ا	د	ه	ا	ت	ه	ق	ا	ن	ا	ن
۶	ه	ا	ر	ا	ز	ا	ر	ا	ر	ا	ت	ا	ر	ن	ن
۷	ا	ر	ا	ر	و	ا	ل	ا	ق	و	ن	ا	ن	ا	ن
۸	ک	ا	و	ع	د	ه	ج	ق	ق	ا	ن	ا	ن	ا	ن
۹	ا	ت	ق	ن	ا	ر	ه	ب	ع	ل	ب	ک	ا	ن	ا
۱۰	ر	ا	ن	ا	ن	ا	د	ل	ا	ک	و	د	ا	ن	ا
۱۱	و	ا	ر	د	ت	ن	و	ر	ا	ز	ا	ر	د	ن	ا
۱۲	ا	ب	ا	ه	ا	ر	ک	ا	ن	و	و	ا	ن	ا	ن
۱۳	ن	ا	ن	ز	و	و	ج	ا	ج	ا	ن	ه	ا	ن	ا
۱۴	ک	و	ا	ن	ا	ل	و	ل	ا	ل	ا	ن	ا	ن	ا
۱۵	ه	ا	ن	ج	ه	ل	ا	ل	ا	ه	و	ی	ا	ن	ا

دستگاه استفاده از اقمار مصنوعی که در ساحل دریا کار گذاشته شده .

فرزندان حضرت شیخ عیسی‌امیربحرین از چپ براست شیخ راشد ــ شیخ‌علی ــ شیخ‌عبداله بن عیسی‌آل خلیفه درضیافت کاخ‌اختصاصی امیر

جدول کلمات متقاطع

شماره ۵۶۴۴

طراح جدول : ف . جلوه

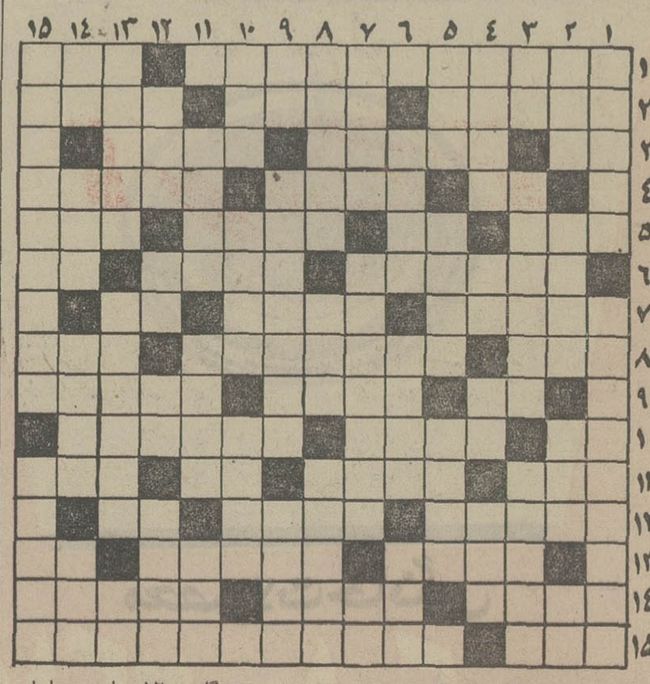

افقی :

۱ــ از شعرای دربار فتحعلیشاه که ملقب‌به مجتهدالشعرا گردید‌ــ
۲ زنان ۲ ــ منطقه‌ای کوهستانی میـان
۳ ایتالیا و اطریش ــ
۴ شاعر فرانسوی در اواخر قرن نوزدهم
۵ که برضد همه سنت های قدیمی قیام کرد
۶ وسراز آفریقادرآورد‌ــ
۷ آهنگساز فرانسوی که کارهایش از نغمه‌های
۸ اسپانیائی مایه دارد
۹ ۳ــ از غزال خـوش باشد ــ بدیهـا ــ در
۱۰ هندسه نیـز قضیـه معروفی دارد ۴ــ عرب
۱۱ هم شمسی دارد هم
۱۲ قمری ــ صید ــ از بازیهای سرگرم کننده
۱۳ لوبیائی ! ۵ــ میان ــ
۱۴ ضمیر ــ معروف ــ
۱۵ زنگ ۶ ــ آهنگساز مجارستانی که چند سال پیش در آمریکا درگذشت ــ زمان وعده ــ کلاه فرنگی ۷ــ از مابهتران را تسخیر میکند ــ علاج قطعی رودل ــ خالص هرچیز ۸ ــ شهری در آمریکا ــ خیمـه و خرگاه ــ کشور عربی ۹ــ جنس زمخت ــ تجسم یافته ــ شهرتش کم از مراد برقی نیست ۱۰ــ مفقود ــ جسم بی‌جان وحرکت‌ــ نوعی توپ عهد شاه شهید ۱۱ــ بالیدن ــ بزرگ ــ گـوشت ــ پدران ۱۲ــ سنگدلی ــ حاجت‌ــ تکرار یک حرف ۱۳ــ ناچار ــ فکرکننده ــ درست راه رفتن نتواند ۱۴ــ واحد ــ مقدمـه مویز ــ حرف اول آنرا تغییر دهید تا علم طلاسازی شـود ۱۵ــ سه حرف است و یک حرف بیش نیست ــ چاشنـی غذاست اما نه براین صورت یا نامی دیگر .

عمودی :

۱ــ هرچه باشدترکش‌کرده‌اند‌ــ آهنگساز معروف آمریکائی در اوایل قرن بیستم ۲ــ حبشرا برای فرار کردن می‌خورند ــ بنا نهاده شده ــ برای خوب شدن خط لازم است ــ حرف سئوال ۳ــ شمار ــ شاعـر و نویسنده معاصر فرانسوی کـه از پایـه‌گـذاران مکتب سـور رآلیسم درادبیات است‌ــ دهلیز ۴ــ سردار بزرگ آلمان نازی که روباه بیابان لقب یافت ــ واحدنمک ــ ردیف ــ دریاچه‌ای در ترکیه ۵ــ هزار ــ معشوقه فرنگی ــ خانه ملاباجی ۶ ــ از سیگار های وطنی ــ بـا رمل و اصطرلاب سر و کار دارد ــ حقه‌باز و متقلب ۷ــ نوعی‌نقاشی روی‌دیوار ــ ازاسباب‌آشپزخانه ــوراج میزند ۸ــ از شهرهای قدیمی ایران ــ بعد از آن ــ دو رنگ دارد و نیم رخسار ! ۹ــ درتابستان بیشتـر مصرف میشود ــ از شهر های جنوب‌ــ شهری در ایران ۱۰ــ پیامبـر کشتی‌بان ــ بوجود آورنـده ــ عقیم ۱۱ــ چیزی که خریده‌شده باشد ــ شکوه و بزرگی ــ میوه خوشگلـی ۱۲ــ از همراهان گل ــ مطربان این روزها سخت از آن می‌نالند ــ ضمیر در غیابش‌معاون کفیل‌است ۱۳ــ با ماهی میانه‌ای بهتر دارد ــ لابد عاشق است که صبر و قرار ندارد ــ کشش ۱۴ــ از نت‌ها ــ چون کور باشدگشودنش دشوارتر است ــ در التزام ــ چیـز ۱۵ــ فیلسوف بـزرگ فرانسوی در قرن نوزدهم ــ از شهر های غرب .

چهل سال قبل درهمین روز

جریان سیل در قم ــ مردم در وحشت بسرمیبرند !

منظره‌یی از ویرانیهای سیل در قم و خانواده‌هایی که خانه و زندگی خود را از دست‌داده و سرگردان مانده‌اند .

برطبق راپورتهائی کـه در این دو روزه از قم واصل شده رودخانه قم طغیان نموده وآب داخل شهر گردیده عده زیادی خانه های مردم را خـراب و خسارت فوق‌العاده وارد آورده است . ذیلا دو فقره تلگرافـی که در این موضوع رسیده‌درج میشود :

قم ــ براثر دو شبانـه روز بارندگی در خمین و محلات و نراق‌ازصبح دیروز آب‌رودخانه طغیان نموده دیشب ساعت ۸ سیل زیاد شده از سر رودخانه تجاوز نموده کوچه حرم و محله دروازه قلعه و گاراژ های خارج شهر و قسمتی از شهر نـو را آب گرفته خانه‌ها را خـراب نموده هنوز هم مداومت دارد. تلگراف دیگر ــ سیل نیم ذرع کم شده ، آب بطرف دروازه‌قلعه که جنوب شهر واقع است تا دروازه کاشان که طرف شرق است رسیده تعداد خانه هـای خراب را بواسطه بودن آب عجالتا نمیتوان معین نمود . جمعی از اهالی بیخانمان‌هستند. ابنیه خـارج شهر از قبیـل موسسه‌نفط، گاراژهای ایران ، امام ، قبله ، فولادی ، روشن، حسین زاده ، کاروانسرا هـای متولی باشی ، کارخانه پنبه، دکاکین جنبین خط قم بعراق معدوم ، مال‌التجاره و عدلهای پنبه که در گاراژها و کارخانه پنبه بوده است آب برده در بیابان پراکنده نموده ، خسارات فوق‌العاده است .

★★★

آخرین اطلاع واصله حاکی است که با وجود اقداماتی که از طرف مامورین ادارات‌دولتی برای جلوگیری از سیـل و خرابی بعمل می‌آید معهذا سیل محله سیدان ، کوچه‌های حرم ، دروازه کاشان و یک قسمت از خانه های شرقـی شهر را فرا گرفته و در حدود هزار خانه دچار سیلزدگی‌شده و مردمان آن خانه های خود را ترک گفته‌اند . وحشت‌زیادی هم تمام ساکنین شهر را فـرا گرفته زیرا شایع است که سیل مهیبی از گلپایگان جاری شده و احتمال میرود به قم برسد .

گزارشهای خارجی

گاندی از هندوها کتک خورد !

گاندی

کم وبیش همه اطلاع‌داریم که ملت‌هندوستان بی‌اندازه‌مهاتما گاندی‌را مورد احترام قـرار داده و بقدری احترام او را بالا بردند که بدرجه تقدیس رسیده و عکس او در قـراء وکوهستانهای هند موردستایش میلونها نفر هندو قرار گرفتـه بود و لیکن از وقتی که مهاتما گاندهی شروع به مبارزه در راه آزادی طایفه نجسها نمود بسیاری از هندوها براو قیام نموده و اقدام اورا برخـلاف تقالید و رسوم مذهبی خـود دانستند .

بهرحال وقتی اهالی‌هندوستان خبر کتک خوردن گاندهی را از دست هندوها در شهر«بکسر» از توابع بهار شنیدنـد خیلـی تعجب کردند . تفصیل ازاینقرار است که وقتی در محل مزبور از راه‌آهن پیاده میشود یکعده از هندوها براو هجوم کرده بیرقهای سیاه برافراشتـه و دشنامش داده و یک عده از طایفه نجسها که ملاحظه‌نمودند اینها میخواهند صدمه به‌مهاتما وارد کنند بنای دفاع از او گذارده آتش خشم هندوها از دفاع‌نجسها زیادترگردیدبطوری که اتومبیل گاندهی را سنگسار کرده ویا چوب و سنگ شیشه های اتومبیل را شکستند .

بعد از این ماجرا مهاتما گاندهی طایفه نجس‌ها را از توسل به قهر و زور ممنوع‌کرده و گفته است : من فعلا آماده‌ام به آن نقطه‌که‌هندوهامیخواهند مرا بقتل برسانند پیاده بـراه افتم . من سر خود را بـا کمال مسرت در دامن آن کس کـه میخواهـد مرا بقتل برسانـد میگذارم ولی دست برداشتن‌از نهضت طایفه نجسها چیزی است که زیر بار آن نخواهـم رفت زیرا من از کشته شـدن باکی ندارم .

(نقل از اطلاعات سوم خرداد ماه ۱۳۱۳)

تکمیل ساختمان دهنو

لایحه ذیل از طرف آقـای سلطانمحمد خان عامری معاون وزارت طرق تقدیممجلس گردید:

ماده واحده ــ بـه وزارت مالیه اجازه داده میشود ۳ میلیون ریال از عایدات مالیات راه برای تعقیب عملیات و ساختمانی بندر دهنو (نوشهر) درسال ۱۳۱۳ به اختیار وزارت طرق بگذارد .

مذاکرات مجلس

در جلسه علنی مجلس شورای ملی خبر کمیسیون عدلیه راجع به مجازات افترا و واردآوردن اتهام ناروا قرائت ومطرح شد.

آقای جمشیدی گفت : بنده بطور کلی معتقدم که شخص مفتری باید مجازات شود ولـی در این مجازاتی که با این‌لایحه معیـن شده چون یک حـالت انقباض و انبساط یعنی حالت لاستیکی دارد بنده مخالف‌هستم برای اینکه نمیدانم قضات بـا این لایحه ضمن عمل چه میکنند و چطور میتوانند وظائف خود را انجام دهند !

این لایحه ضمن عمل ممکن است اشکالات و زحماتی‌برای اشخاص‌ایجاد کند . یکمرتبه‌ای بی‌امضاء که رسید فورا زید و بکر و عمرو و خالـد را توقیف کنند برای‌اینکه نویسنده آن پیدا شود و در اینصورت ممکن است یک شخصی بدون جهت ده ماه در توقیف بماند ... البته این قبیل نوشتجات بداست‌ولی در هرصورت از دو حال‌خارج نیست ، یا نوشتجاتی است که انتظام عمومی را مختل میکند. این قبیل نوشتجات حالا هم از طرف اداره نظمیه تعقیب‌میشود، کسانی که مورد سوء ظن‌میباشند تامینات‌در نظر میگیرد وتحقیقات خود را ادامه میدهد تا قضیه مکشوف شود . گاهی هـم نوشتجاتـی است که فلانکس درد دل میکند و شاکی است‌که فلان‌مامورفلان‌تخلف نموده، این نوشتجات‌هم‌چون‌جنبه‌خصوصی دارد با یک اعلان رفع میشود. آن کسی که شاکی است باید شهامت داشته باشد و صراحتا شکایت کند (یکی از وکلاء ــ از ماموری‌که‌شکایت کرده میترسد) کسی که میترسد بمیرد .

آقای صدر وزیر عدلیه در پاسخ اظهار داشت : مخالفتی که نماینده محترم میکنند ازطرز تعقیب رابرتهای بی‌امضاء است که ممکن است در عمل یک اضرارهائی به اشخاص بیگناه وارد بشود و از این لحـاظ میگویننددفع‌فاسد به افسد است ولی البته مطلع میباشید که در طرز تعقیب و عمل برای‌احقاق حق و کشف مجرم اصلی در تمام جرائم مخفی ممکن‌است‌یک اشخاصی مورد سوء ظن واقع شوند و مامورین هم موظفنـد که تعقیب کنند . چیزی کـه هست مامورین ، یعنی ضابطین عدلیه وظیفه‌شان اینست کـه بغرض کسی را توقیف نکنند. (جمشیدی ــ بیگناه نبایدتوقیف شود) پس باید بگوئیم کـه در هرکجا و در هرنقطـه جرمی واقع شد مزاحم هیچکس‌نشوند تا اینکه مجرم اصلی بخـودی خود پیدا شود !

پیشنهاد کفایت مذاکرات‌داده شد و سپس به ماده واحدمرای گرفتند ، تصویب گردید .

مدعی‌العموم گیلان

آقای سید جـواد خـان میراحمدیان از طرف وزارت عدلیـه بسمت مـدعی‌العمـوم عدلیـه گیلان منصوب‌گردید.

آگهی مناقصه

سازمان آب و فاضلاب اصفهان تصمیم دارد ، احداث خط آبرسانی راه دستگرد شامل حفاری و تکمیل عملیات ترانشه‌ها، جوش دادن و نصب حدود ۸ کیلو متر لوله هزار میلیمتری حدود ۶ کیلو متر احداث و تکمیل جاده سازی در زمین های زراعتی ، ایجاد یک پل بعرض تقریبی ۸ متر جهت عبور لوله و عبور های اختصاصی بر روی رودخانه زاینده رود را از طریق مناقصه به پیمانکاران طبقه بندی شده درجه ۲ سازمان برنامه واگذار کند .

داوطلبین شرکت در مناقصه میتوانند تا انتهای وقت‌اداری سه شنبه ۵۲ر۳ر۱۵ با در دست داشتن رسید پرداخت مبلـغ دو هزار ریال که بحساب جاری شماره ۹۰۶۹۳ر۲ بانک ملی شعبه اصفهان یا بصندوق سازمان واریز شده باشد جهت دریافت نقشه ها و مشخصات و شرایط فنی و شرایط شرکت در مناقصه بدفتر فنی سازمان ابتدای خیابان میر مقابل اداره‌تعاون و عمران روستا مراجعه کرده و پیشنهادات خود را تا ساعت دوازده روز سه‌شنبه ۵۲ر۳ر۲۲ بدفتر سازمان واقع در اصفهان خیابان فردوسی کوچه چرخاب تسلیم نمایند .

پیشنهادات رسیده در ساعت ٤ بعد از ظهر همانروز باز و قرائت خواهد گردید حضور نمایندگان پیشنهاد دهنده در جلسه مناقصه آزاد است .

سازمان آب و فاضلاب اصفهان

گشت‌های بهار وتابستان سازمان جلب سیاحان

گشت آذرآبادگان ــ مدت هفت روز ــ حرکت شنبه هر هفته ــ بهاء ۳۸۰۰ ریال .

گشت خاوریار (سواحل شمال) ــ مدت چهار روز ــ حرکت سه شنبه هر هفته بهاء ۲۴۵۰ ریال .

گشت‌کاشان (قم ــ نطنز ــ قمصر) ــ مدت سه‌روز‌ــ حرکت چهار شنبه هر هفته بهاء ۱۸۵۰ ریال .

گشت اصفهان وشیراز ــ مدت شش روز ــ حرکت شنبه هر هفته بهاء ۴۲۵۰ ریال .

گشت سرزمین خسرو (کرمانشاه و همدان) ــ مدت شش روز ــ حرکت یکشنبه هر هفته بهاء ۳۴۵۰ ریال .

قیمت شامل وسیله نقلیه ، غذا ، اقامت ، راهنما و ورودیه ها میباشد . اطفال تا ۳ سال مجانی و از سه سال تا ۱۲ سال ۷۰ درصد قیمت .

محل رزرو بلیت : سازمان جلب سیاحان ــ بلوار الیزابت شماره ۱۷۴ تلفن : ۶۲۱۲۹۰

آگهی ثبت نام برای آموزشگاه بهیاری

آموزشگاه بهیاری ۲۵ شهریور زاهدان وابسته به اداره کل بهداری استان سیستان و بلوچستان برای سال تحصیلی ۵۲ــ۵۳ از اول‌خردادماه جاری ثبت‌نام و از میان داوطلبان تعداد ۳۰ نفر (۲۰نفر دختر و ۱۰ نفر پسر) از طریق کنکور انتخاب‌مینماید. داوطلبان واجد شرایط ذیل میتوانند همه روز از ساعت ۷ الی۲ بعدازظهر بدفتر آموزشگاه مراجعه و ثبت‌نام نمایند . دانش آموزان‌دختر و پسر شهرستانها میتوانند مدارک تحصیلی خود را بوسیله پست به آدرس دفتر آموزشگاه بهیاری ۲۵ شهریور زاهدان واقع در روبروی سیلو (خیابان پهلوی) ارسال دارند .

شرائط داوطلبان

۱ــ حداقل گواهینامه سوم متوسطه
۲ــ سن داوطلبان بایستی بین ۱۶ الی ۲۴ سال باشد .
۳ــ رضایت کتبی از دبیرستانیکه در آن اشتغال تحصیل‌داشته‌اند
٤ــ رضایت کتبی از اولیاء خویش بمنظور اشتغال بتحصیل در آموزشگاه
۵ــ عکس ٤ × ۶ شش قطعه
۶ــ عین شناسنامه عکس‌دار .
۷ــ پس‌از انجام امتحانات و انتخاب داوطلبان از دانش آموزان تعهدکتبی در یکی از دفاتر رسمی مبنی برانجام خدمت پس از فراغ‌از تحصیلات در هر نقطه‌ایکه از طرف وزارت‌بهداری یااداره کل بهداری استان سیستان و بلوچستان یا محل دیگری‌تعیین گردد برای مدت چهار سال اخذ خواهد شد و در غیر اینصورت بایستی دو برابر مخارج انجام شده باضافه خسارات‌وارده را بپردازد .
۸ــ از افرادیکه در امتحانات کتبی نمره قبولی آورده باشند مصاحبه حضوری نیز بعمل خواهد آمد .
۹ــ آموزشگاه شبانه روزی است و دوره آن‌دوسال خواهدبود، دانش‌آموزان طی‌این‌مدت از مزایای شبانه روزی و کمک هزینه تحصیلی ماهیانه استفاده خواهند نمود.بفارغ‌التحصیلان‌گواهینامه دیپلم بهیاری اعطاء خواهد شد .
۱۰ــ امتحانات‌کتبی ساعت ۸ صبح روز ۵۲ر۲۷ر۵۲ در محل آموزشگاه وسیله نمایندگان آزمون شناسی از طریق‌تستهای هوش ــ دقت و اطلاعات مربوطه انجام خواهدگرفت . ضمنا داوطلبان بایستی دارای برگ معافیت از خدمت زیر پرچم بوده یا دو سال به مشمولیت آنان مانده باشد .
۱۱ــ اطلاعات بیشتر در موقع ثبت‌نام بداوطلبان داده خواهد شد .

ضمنا برای ثبت‌نام تقاضای کتبی برای شرکت در امتحانات رضایت از دبیرستان ، شش قطعه عکس ٤ × ۶ ــ و عین‌شناسنامه عکس دار مورد نیاز است بقیه مدارک پس از انجام پذیرش و انتخاب تعداد مورد لزوم اخذ خواهد گردید .

مدیرکل بهداری. دکتر حقیقت ۲۱رم الف

آگهی استخدام

نیروی دریائی شاهنشاهی بمنظور تکمیل کادر درجه‌داری خود تعدادی داوطلب واجد شرایط از طریق مسابقه جهت طی دوره آموزشگاههای تخصصی مورد نیاز در سال ۱۳۵۲ استخدام می‌نماید .

۱ ــ تابعیت دولت شاهنشاهی ایران
۲ــ دارا بودن صحت مزاج و تناسب اندام برطبق گواهی بهداری نیروی دریائی شاهنشاهی
۳ــ حداقل قد ۱۶۵ سانتیمتر
٤ــ سن بین ۱۷ الی ۲۴ سال
۵ــ دارا بودن گواهینامه سوم متوسطه و یا کارنامه سوم دبیرستانهای حرفه‌ای در رشته های (برق و مکانیک)
۶ــ متدین بیکی از ادیان رسمی کشور
۷ــ نداشتن عائله تحت تکفل
۸ــ سپردن تعهد خدمت در مناطق و پایگاههای تابعه نیروی دریائی شاهنشاهی
۹ــ موفقیت در آزمایشات ورودی

داوطلبین در مدت آموزشگاه شبانه روزی بوده و کلیه هزینه دانش آموزان از قبیل پوشاک ــ خوراک ــ وسائل زیست بعهده نیروی دریائی شاهنشاهی خواهد بود و در تمام مدت تحصیل ماهیانه مبلغ ۱۵۶۰ ریال به آنان پرداخت خواهدشدوپس ازطی دوره آموزشگاه و موفقیت در امتحانات مربوطه بعد از یکسال بدرجه مهناوی دومی مفتخر و ترفیعا ت‌بعدی آنان برطبق‌مقررات قانون استخدام نیروهای مسلح شاهنشاهی خواهد بود.خواستاران واجد شرایط میتوانند جهت ثبت‌نام از تاریخ ۵۲ر۲ر۲۵ با در دست داشتن یکبرگ فتوکپی مدرک تحصیلی‌و٤ قطعه‌عکس ٤ × ۶ وسه‌برگ فتوکپی شناسنامه و یکجلد پوشه روغنی به نشانی تهران چهارراه قصر ستادنیروی دریائی شاهنشاهی آجودانی کل شعبه دانش آموزان مراجعه نمایند .

آگهی مناقصه خرید مفتول

نظارت برامور شرکت‌های پنبه مقدار یکصد وسی تن مفتول سیاه نرم ٤ میلیمتری مخصوص عدلبندی پنبه را از طریق مناقصه خریداری می‌نماید . داوطلبان می‌توانند با اخذ شرایط و مشخصات فنی مفتول مورد نیاز را از دفتر نظارت واقع در خیابان فخررازی چهارراه ناهید شماره ۹۶ پیشنهادات خود را حداکثر تا ساعت ۱۰ صبح روز سه‌شنبه ۲۹ خرداد ماه‌سال جاری‌بدفتر شرکت تسلیم دارندپیشنهادات رسیده در ساعت ۱۱ صبح همان روز باز و قرائت می‌شود . حضور پیشنهاد دهندگان در جلسه مناقصه آزاد است.

م‌الف ۳۳۳۱

مدیر نظارت برامور شرکت‌های پنبه ــ مرتضی انواری

نیروی دریائی شاهنشاهی

آگهی استخدام دانش آموز

جهت اعزام بخارج از کشور

نیروی دریائی شاهنشاهی بمنظور تکمیل کادر درجه‌داری خود تعدادی داوطلب واجد شرایط زیر را از طریق مسابقه جهت طی‌دوره آموزشگاههای‌تخصصی مورد نیاز در سال ۵۲ استخدام مینماید.

وپس از طی دوره کوتاه مدت در داخل کشور برای مدت ۱۶ الی ۲۲ ماه جهت طی دوره برق ــ مکانیک والکترونیک بکشور انگلستان اعزام خواهند شد.

۱ــ تابعیت دولت شاهنشاهی ایران .
۲ــ دارا بودن صحت مزاج‌و تناسب اندام برطبق‌گواهی بهداری نیروی دریائی شاهنشاهی .
۳ــ حداقل قد ۱۶۵ سانتیمتر .
٤ــ حداکثر سن ۱۹ سال .
۵ــ دارا بودن گواهینامه سوم متوسطه ویاکارنامه‌سوم دبیرستانهای حرفه‌ای در رشته‌های برق ومکانیک دارندگان مدارک تحصیلی بالاتر حق تقدم دارند.
۶ــ نداشتن عائله تحت تکفل.
۷ــ متدین بیکی از ادیان رسمی کشور.

استخدام شدگان در مدت آموزش در آموزشگاه های داخل و خارج از کشور شبانه روزی بوده و در تمام مدت تحصیل در خارج علاوه بر پرداخت مخارج تحصیل وپرداخت حقوق ماهیانه بمبلغ (۱۵۶۰) ریال روزانه مبلغ ۸ دولار فوق‌العاده خارج از کشور بابت هزینه زیست وسایر مخارج بنامبردگان تعلق میگیرد وپس از طی دوره آموزشگاه وموفقیت در امتحانات بعدازیکسال بدرجه مهناوی دومی مفتخر و ترفیعات بعدی آنان برطبق مقررات قانون استخدام نیروهای مسلح شاهنشاهی خواهد بود.

خواستاران واجد شرایط میتوانند همه روزه جهت ثبت‌نام تا تاریخ ۵۲ر۳ر۱ با دردست داشتن‌یک برگ فتوکپی مدرک تحصیلی سوم و٤ قطعه عکس٤ × ۶ وچهار برگ رونوشت شناسنامه ویافتوکپی شناسنامه ویکجلد پوشه بنشانی تهران ــ چهارراه قصر ــ ستاد نیروی دریائی شاهنشاهی پرسنل ــشعبه دانش‌آموزان مراجعه نمایند.

م‌الف ۳۶۳۷

۱ــ۳ ــ آ ــ ۱۳۲۱۰

نیروی دریائی شاهنشاهی

اگر قصدسفر بخارج دارید این گزارش رابخوانید

۸۲۰۰۰ ایرانی برای سیاحت بخارج رفتند!

درسال گذشته:

خانم‌های ایرانی برای خریدونه‌سیاحت اروپاراترجیح میدهند!

شماره افرادی که سال گذشته با استفاده از گذرنامه عادی ـ غیر از گذرنامه های حج، سیاسی ، خدمت ـ به‌خارج از کشور سفرکردند، از ۸۲۰۰۰ نفر فراتر رفت. این رقم‌در مقایسه باسال ۱۳۵۰ افزایشی نزدیک‌به۲۰ درصد را نشان‌می دهد. جالب‌اینکه بگفته مسئولین‌امر بیش از ۹۰ درصد این تعداد فقط بانگیزه گردش و سیاحت راهی آنسوی مرز ها شدند. بسبب فزونی روز بروز گروه متقاضیان گذرنامه ، بامسئولان اداره گذرنامه تماس گرفتیم تابا بدست آوردن خبر های تازه، خوانندگان روزنامه رادر جریان برخی از تحولاتی که در مسائل مربوط به گذرنامه بوجود آمده، قرار دهیم.

گزارش از : شفیعی

نخستین نکته‌ای که در لحظه ورود باداره گذرنامه ، توجه‌مان‌را جلب‌کرد، جانه زدن و گفتگوی‌چند تن‌از بستگان و دوستان متقاضیان گذرنامه‌بودکه باصرار می‌خواستند وارداداره گذرنامه‌شوند ومامورین از ورود آنها جلوگیری می‌کردند. علت را جویا شدیم، گفتند که‌برای جلوگیری از ازدحام واتلاف وقت، دستور داده شده‌که‌فقط بشخص متقاضی اجازه ورود داده شود.

بمتقاضیان نیز پیش از ورود، باتوجه به نوع کاری که برای آن مراجعه کرده‌اند، شماره خاصی داده می شود و آنان بادر دست داشتن شماره مذکور ، باید در سالنهای انتظاری که مجهز بتابلو های الکتریکی‌است، منتظر بمانند، تانوبتشان برسد و کارشان انجام شود. معمولا کسی‌که‌برای اولین‌بار تقاضای گذرنامه‌می‌کند ، چهارروز بعداز تقاضا، گذرنامه بوی تحویل داده می‌شود، ولی‌درمواردا‌ضطراری واستثنائی حتی درمدت ۲ ساعت نیز ممکن است گذرنامه تحویل شود.

اروپا بهتر است؟!

از بررسی‌آمار وارقام مسافرین خارج از کشوروگفتگو با چند تن از متقاضیان گذرنامه به چند نکته پی‌بردیم. نخست‌اینکه‌بیشترمسافران ایرانی که بخارج از کشور سفر کرده‌اند، باروپا رفته‌اند ودر نظر بیشتر جهانگردان ایرانی، گردش در اروپا، دلپذیرتر از سفر به سایر نقاط جهان است.

نکته جالب دیگر اینکه خانمهای ایرانی بیشتربه‌انگلستان و فرانسه سفرمی کنند . ظاهرا انگیزه‌اصلی خانمها در سفر باین دو کشور خرید از مغازه ها و خیاطخانه های پاریس ولندن است.

نکته‌دیگراینکه ایرانیها علاقه‌ای بسفر به کشور های آسیائی و آفریقائی ندارند و بندرت برای سیاحت‌به‌ممالک آسیائی‌ویاافریقائی می‌روند.

حذف تشریفات

در گفتگوئی که با رئیس‌اداره گذرنامه و معاون وی داشتیم، از تغییر و تحول برخی از مقررات گذرنامه آگاه شدیم ودریافتیم : در گذشته برخی از مقررات و تشریفات زائد وجود داشته که باعث اتلاف وقت وکندی کار مراجعین و نیز ایجاد دردسرها و مشکلاتی برای اداره گذرنامه میشده است . بهمین جهت پس‌از بررسی ومطالعه‌پاره‌ای‌ازتشریفات زائد حذف و برخی از مقررات دست و پاگیر تغییر داده شد . از جمله اینکه در گذشته ، علاوه بر گذرنامه . پروانه خروج نیز لازم بود .

پروانه خروج‌برگ جداگانه‌ای بود که مدت یک ماه اعتباراداشت و پس‌از انقضاء مدت می‌بایستی برگ خروج‌دیگری صادر شود . مراجعه مکرر مسافران خارج از کشور باعث اتلاف وقت مراجعین‌و مسئولین اداره‌گذرنامه میشد و از آن گذشته پروانه خروج مشکلات‌دیگری هم‌بوجود می آورد که سرانجام مسئولان اداره اقدام به لغو آن کردند و درحال حاضر بازدن مهری در گذرنامه اجازه خروج داده می شود و این اجازه خروج هم مدت یک سال اعتبار دارد ،در موردکارمندان‌دولت نیزمحدودیت سابق اجازه خروج از بین رفته و اعتبار یک ساله اجازه خروج شامل آنان نیز می شود .

★ آزاد شدن مرزهای هوائی

در حال حاضر به رانندگان و کمکرانندگانی‌نیزکه برای‌سرویس های حمل و نقل بین‌المللی کار می کنند ، دفترچه‌ای که‌«پروانه عبور رانندگان» نام دارد، داده شده‌که یکسال‌اعتبار داردو هنگام ورود و خروج از کشور در آن مهر زده میشود .

در گذشته مرزخروج درپروانه خروج قید میشد و مسافر به آسانی نمی توانست از کلیه مرز های هوائی خارج شود . همین مسئله برای بسیاری ازمسافرین که در لحظات آخر تصمیم‌خود را درباره مرز های خروجی‌تغییر می دادند مشکلاتی‌پدید می‌آورد.

در حال حاضر عبارت « مرز هوائی» دراجازه خروج درج می شود و مسافرین می توانند از کلیه مرزهای هوائی کشورخارج شوند .

بطور کلی انواع مرز هاچهار گونه است که عبارتند از:
۱ـ هوائی ۲ـ زمینی ۳ـ آبی ٤ـ قطار

مشکلات «مرز بازرگان» !

درباره مرز قطار بد نیست اشاره کنیم ، بعلت شرائط خاصی که مسافرت با قطار دربردارد ،برای‌آن مرز ویژه‌ای قائل شده‌اند . چندی است که با پیوستن خطوط آهن‌ایران بترکیه وبالنتیجه‌شبکه خطوط آهن اروپا ، مسافرین میتوانند باقطاربه اروپاسفر کنند . برای کنترل گذرنامه اشخاصی که باقطارسفر میکنند ، افسرکنترل مرزاز ایستگاه تبریز وارد قطار میشودو درطول‌راه‌گذرنامه های مسافرین را بازبینی و آنها را مهر میکند . باین ترتیب‌پیش از اینکه قطار به نقطه مرزی «قطور» در مرز ایران و ترکیه برسد ، کار کنترل گذرنامه ها بپایان رسیده است .

نکته قابل توجه‌اینکه ، چون اکثر کسانی که ازطریق زمینی به اروپا سفر میکنند ، ازمرز بازرگان میگذرند ، بهمین‌علت موارد زیادی‌دیده‌شده‌که کسانی نیز که میخواهند با قطار سفر کنند ، اشتباهادرپروانه خروج عبارت «مرز بازرگان» را ذکر میکنند و همین نکته مشکلاتی‌را برای آنان فراهم میاورد !

مطلب دیگری که ذکر آن سودمند است این که درگذشته متقاضیان گذرنامه برای هربار مسافرت بخارج ملزم بمعرفی ضامن معتبر در کلانتری محل (البته باستثنای کارمندان دولت وافرادمقیم‌خارج ازکشور)بودند. انجام تشریفات‌مذکور مشکلاتی فراهم می‌آورد ، لذا مطالعاتی صورت گرفت و در چهار چوب مقررات موجود ، تشریفات ضمانت گذرنامه برای هربار مسافرت حذف شد وضمانت شامل اعتبار پنج ساله گذرنامه گردید.

هر چند بارشما بخواهید !

طبق ضوابط‌پیشین ، پروانه خروج افراد مقیم خارج از کشور ،فقط‌برای‌یکبار مسافرت با اعتبار یکماهه صادر میشد . بهمین جهت ایرانیانی که در کشور های خارج ، خصوصا کویت و شیخ نشین های‌خلیج فارس‌مقیم بودند ، هر زمان که به‌ایران می‌آمدند، هنگام‌خروج میبایستی اجازه خروج بگیرند. برای رفع این مشکل ، اعتبار اجازه خروج افراد مقیم خارج ازکشوریکساله و کثیرالمسافره شده است .

یعنی آنان میتوانند ،درمدت یکسال هرچند بار که دلشان بخواهد،بایران‌بیایند وبرگردند، مشروط باینکه توقفشان‌بیش‌از سه‌ماه نباشد . این نکته تاثیر نیکوئی در وضع افراد مقیم کویت و سایر شیخ نشین های خلیج‌فارس‌داشت‌ودر حال‌حاضر با استفاده ازاین وضعیت ، برخی از آنان‌بعد از ظهر های پنجشنبه‌برای گذراندن‌تعطیلات آخرهفته خود به‌شیراز و یا آبادان میایندوتعطیل آخر هفته رانزد خانواده خود بسرمیبرند.

درگذشته، گذرنامه حق‌نظر گذرنامه های بین‌المللی بود و دارندگان آن می‌توانستند به سایر کشور ها نیز بروند . تنها تفاوت گذرنامه مذکور با سایر گذرنامه‌ها مهری بود که در آن زده میشد.

ولی فعلا گذرنامه خاصی فقط برای سفر به عربستان سعودی درایام حج اعتبار دارد . صفحات گذرنامه ونیز مسافرت بسایر کشور ها نیزبه‌چهار برگ تقلیل داده‌شده که با استفاده از آن از جعل جلوگیری شود.

از خبرنگار اطلاعات در : اهواز ، مشهد و مرند

زیرآسمان‌کبود

زنی بعلت پرحرفی شوهرکرد!

نمونه در انتقامجوئی

اهواز ـ زن جوانی بنام فاطمه ، از دست پرحرفی های شوهر خود،با خوردن یک لیتر نفت دست بخودکشی زد !!

پس‌از آنکه فاطمه ،توسط همسایگان به بیمارستان منتقل شد و از مرگ نجات یافت شوهر وی رحمان در این مورد به خبرنگار ما گفت :

ـ من هشت سال پیش با فاطمه ازدواج کردم ، و از همان روز های اول متوجه شدم زنم عیب بسیار بزرگی دارد و آن اینکه بی‌اندازه پرحرف است . او در تمام مدت این هشت سال هرشب و روز مشغول پرحرفی بود بطوری که دیگر طاقت من تمام شده بود . سرانجام منهم تصمیم گرفتم انتقام این هشت سال پرحرفی را از او

وی افزود :

ـ دیروز بعداز ظهر ، وقتی از راه رسیدم بلافاصله شروع به حرف زدن کردم . من چنان تندتند حرف میزدم که به فاطمه فرصت نمیدادم حتی یک کلمه بگوید . و او که عمری پرحرفی کرده بود ، چنان از این وضع عصبانی شد که کنترل خودرا از دست دادو ناگهان بطرف‌آشپزخانه دوید . منهم که وضع را چنین دیدم از خانه خارج شدم و همینکه سرکارم رسیدم تلفنی خبر دادند که زنم از دست پرحرفی های من یک لیتر نفت خورده است !

بهرحال این انتقام که شاید در نوع‌خود جالب‌ترین انتقام سال باشد ، باعث شده است که فاطمه قول بدهد دیگر از این پس هرگز پرحرفی نخواهد کرد !

مردی از ترس بخیه سکته کرد!

مشهد ـ مجروحی بنام عبدالله ، که در بیمارستان سوانح مشهد تحت معالجه قرار گرفته بود ، وقتی فهمید که بسر او ده بخیه زده‌اند، از ترس سکته کرد !

عبدالله ، برسر تصاحب قطعه زمینی ، با چند نفر به نزاع پرداخته و درنتیجه ،از ناحیه سر و صورت ، بشدت مجروح شده بود . وی‌توسط بستگانش به بیمارستان‌انتقال یافت و در بخش پانسمان ، تحت مداوا قرار گرفت وچون شکاف سرش‌عمیق‌بود ،توسط پزشک ، ده بخیه به سراو زدند .

هنگامی که عبدالله را از تخت عمل پائین اوردند از دکتر پرسید که به سرش چند بخیه زده‌اند و همینکه شنیده ده بخیه به سرش زده شده ، ازفرط وحشت، فریادکوتاهی کشید و بیهوش برزمین‌افتاد!

پزشکان ،ناگزیر مجدداوی را معاینه کردند و او ، پس‌از مدتی ، بهوش امد ومعلوم شد که بیهوشی‌اش براثر یک سکته ناقص بوده است !

پیرمرد ۱۳۵ ساله ، عاشق زن ۹۰ ساله!

نمونه در عشق پیری...

مرند ـ قصیدمخوان ۱۳۵ ساله مرندی ، که تاکنون ٦ زن عقدی‌و چندین زن صیغه‌ای داشته است ، عاشق پیرزن ۹۰ ساله‌ای شد و پس‌از مدتها اصرار و پافشاری ، سرانجام با وی ازدواج کرد !

این پیرمرد که رحمان هوجقانی نام دارد و تمام اهالی مرنداورا می‌شناسند، سال هاست که از راه قصیدمخوانی در کوچه ها و خیابان ها ، زندگی را می گذراند .

وی ، در حالی با «خاتون» ۹۰ ساله ازدواج کرد که هنوز دو تن از همسرانش ، با او زندگی می کنند .

نکته جالب در ازدواج این زن و شوهر پیر این است که «خاتون» حاضر شد فقط با یکصد تومان مهر ، همسر رحمان شود و جالب تر اینکه ، هنگامی که صیغه عقد آن دو جاری میشد ، رحمان ، مقداری پول خرد را که جمعا یکصد تومان میشد ، دریک چارقد سفید بپیچد و به خاتون داد و به این ترتیب ، مهریه همسرش را فی‌المجلس پرداخت !

بادگیرهای زیبای یزد را خراب نکنید

بادگیرهای یزد را
بعنوان یك وسیله خنك كنندهٔ قدیمی
و ابتکاری از گذشته حفظ کنید

ولی
خنك كردن منازل خود را
به‌ابتکار مجرب‌ترین
واحد صنعتی ایران، بسپارید

به کولر
ارت

اولین وپرفروشترین کولرآبی
ساخت ایران

نزدیک به چهل سال تجربه
ارت

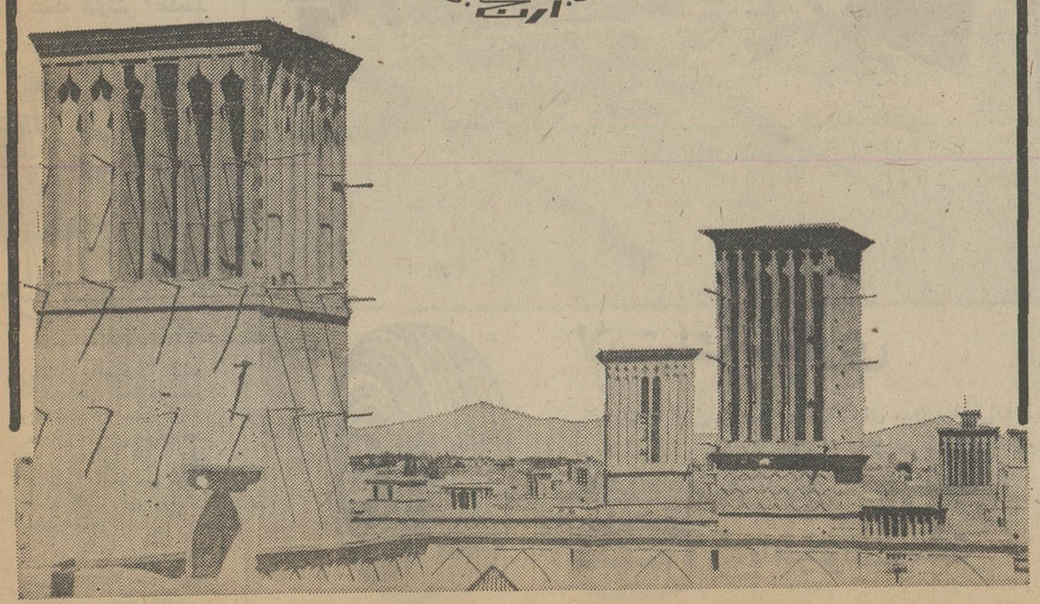

ازامشب فقط در
شهر قصه
نمایش‌دهنده آثار سینمائی بهتر و برتر
یك فیلم پلیسی بیسابقه با چاشنی سکس و کمدی که‌شما را میخنداند و قلبتان را به طپش میاندازد ! . . .

داستان یك جنایت
سینما سکوپ ورنگی
باشرکت : آناموفو ـ گاستون موشین
ایولین استوارت ـ پیتربالدوین
گیشه سینما شهر قصه همه روزه برای رزرو بلیط آماده است سانسها ۱۱ صبح ۲ـ٤ـ٦ـ٨ـ۱۰ـ بعد از ظهر

ازامشب درسینما
ادئون
روسیناپاور

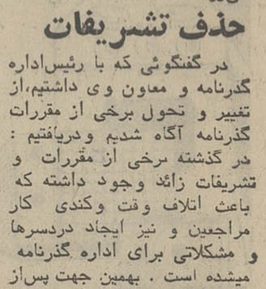

آل‌بانو در فیلم رنگی

رویای طلائی
باشرکت : لیندا کریستیان
پیچو ـ فرانکو

آغاز هفته دوم نمایش در
سینما پارامونت
یك شاهکار واقعی و مسلم سینمای وسترن بکارگردانی هنرمندی که فیلم‌جدال‌درآفتاب‌را تقدیم جهانیان کرد

کرک داگلاس در فیلم رنگی
مرد بی‌ستاره

باشرکت : جین کرین ـ کلر تریور
بکارگردانی : کینگ ویدور ـ محصول کمپانی یونیورسال

حضرات مقامات، بازدید میکنند یا عیاشی

جور کالا ها را از آشنایان محل میگیرند و بعد هرکدام بطرف جا های سراغ شده میشتابند تا به‌ثمن بخس و قیمت ناچیز، چیز های زیبا و قشنگ و نفیس خریداری کنند، وقتی هم که راهنمایان بخواهش و اصرار آنها و بادرخواست آنان به‌مراکز عرضه‌اینگونه اجناس میروند، که بطور خصوصی گفته شده درفروشگاه را بروی آنها باز

طرح احداث یك تراموای برقی میان تهران و کرج مورد مطالعه قرار گرفت .

ـ درسته که این یکی هنوز به نتیجه نرسیده ، اما فعلاًاینو بذاریم کنار ، یه چند سالی هم روی این طرح جدید کارکنیم تا ببینیم بعد چی‌میشه ...

میدانیم که گاهو بیگاه بطور جمعی و انفرادی ، علاقمندان‌و شیفتگان کار های سازندگی و بهسازی را دعوت میکنند و مبالغی هزینه صرفشان مینماید که بیایند و از یک سلسله امور عمرانی در بعضی شهرستانها بازدید کنند و از پیشرفت امور علم و آگاهی بهم‌رسانند. این پیشرفتها دربعضی دیارها ، که‌سابقا عقب افتاده و درمانده و بیچاره بود ، البته چشمگیر و دیدنی است و جا هم دارد که خلایق تشویقگر بیایند و ببینند و کلی خوشحال شوند و مباشران امر را دلگرم کنند . مثلا در همین مناطق و دیار های جنوبی مملکت که خود منهم به مناسبت هائی بار ها آنجا ها را دیده‌ام و پیشرفتهایش را سنجیده‌ام ،

یکی از ناظران عینی درجنوب بمن می گفت که درمدتی‌که من دراین مناطق کار هائی داشته‌ام ، دیده‌ام که در فصل‌های ملایم و اعتدال که از همه وقت دیگر بیشتر سرو کله مفتش هاو بازبین ها ورسولان مرکز پیدا میشود ، جماعتی بازدید کننده هم بخرج بعضی دستگاهها می‌آیند تا اینجا و آنجا چیزهائی را ببینند و با خبر گردند که در این گوشه مملکت چه کارهائی شروع شده است، وما هم که دراینجا کارگزار بعضی امور هستیم با ایشان میرویم و آنان را راهنما میشویم ، مثلا جماعت را میبریم به فلان تاسیسات بندری ، یا فلان مرکز عمرانی یابهمان‌کانون پیشرفتهای‌علمی وتکنیکی، یک یا چند نفر هم شروع میکنند به توضیح دادن و به آگاهی رسانیدن چگونگی و کیفیت کارها و مشروحا از نقشه و طرح و جزئیات آن واحد و یا مرکزصحبت کردن‌وشرح وبسط دادن، اما در همان گیرودار‌ی که این بابا با کمال علاقه و عشق و شور دارد شرح میدهد،جماعت‌یااصلا هوش‌وحواسشان جای دیگری است و دل و گوش به صحبت های متکلم نمیدهند ، و یا اینکه با هم میگویند و میخندند و از چیزهای دیگر گفتگو میکنند و آنوقت برای‌اینکه چیزی‌گفته‌و عرض وجودی کرده‌باشند، آنچنان که گفتی تازه از خواب بیدار مربوط به موضوع نیست و یا اینکه شده‌اند، ناگهان سئوالی میکنندکه اصلا بیچاره این بابا قبلا چند بار شرح‌آنرا داده است ، بعد سعی میکنند وتمهیدی بکار میبرند که سخنان طرف کوتاه و مختصر باشد تا بروند به کارهای‌دیگر برسند . مثلا بروند درجاهائی که فلان اداره مسئول ، اجناس قاچاقی کشف شده را میفروشد و یا اینکه سراغ این کنند ، هجوم حضرات و مسابقه برای بدست آوردن اینگونه کالا ها ، بسیار بسیار دیدنی و شنیدنی است که گاهی منجر به بعضی کشمکش‌هاو دل‌آزردگی ها میشود و حضرات شروع به گله‌و گله‌گذاری و اعتراض میکنند ومباشران امر و عرضه کنندگان کالا را به‌خاصه خرجی دادن و عدم رعایت شئون و احترامات ایشان‌رانکردن ، متهم میکنند. درمرحله آخر گاهی مسئله استراحت درهتل‌ها و استفاده‌ازمزایا و مواهب آنجاها پیش می آید که حضرات بازدید کننده ، حتی سرکشی و بازدید «بار» هتل‌ها را بعضی دیگر از اینگونه مکان ها را بحساب دعوت کننده و یا حداقل بحساب دستگاه های اداری‌محلی میگذارند و شروع میکنند بی‌حساب و کتاب و بدون ملاحظه برای کارگران و مسئولان محلی حساب بالا آوردن‌و بعبارت دیگر هزینه بازدید را سنگین و رنگین کردن ، که خدا میداند برای عوامل اداری‌محلی از همین بابت چه گرفتاریها و مشکلات مالی و غیرمالی بوجود می‌آید ، که ناگزیر چون‌مواجه بامهمان‌هستند دم برنمی‌آورند وحسابها را به ستون بدهکار خود میبرند و دست آخر از اقلام دیگر بودجه و اعتبارات خود میزنند ، تابتوانند تنگ این‌گونه هزینه های پیش‌بینی نشده اتفاقی را خرد بکنند .

شخص دیگری از افراد مسئول محلی گفت : گاهی دیده میشود که ما درابتدای فلان کار و اجرای فلان طرح‌هستیم و هنوز نمدی افتاب‌نکرده‌ایم که ناگهان می‌بینیم از فلان جا و ازمرکز یک اداره و سازمان مخصوصی‌برایمان مهمان و بازدید کننده فرستاده ، ناگزیر بحکم‌مهمان نوازی‌که‌خصیصه ما ایرانیان است ، آنچه را که تاکنون کرده‌ایم برای‌حضرات شرح میدهیم‌وبعد میرویم برای پذیرائی آنها و وسائل آسایش و استراحت ایشان را فراهم آوردن ، تا نگذکه‌به آنان خدای نخواسته بدبگذرد و باخاطره‌ای نامطبوع ،و یادگار های تلخ‌ازبیش ما بروند و راهی مرکز و یا شهر و دیارشان گردند و خاطرات ناگو ارشان‌رابرای دیگران بازگو کنند.

گپ جمعه

نوشته : ناصر نجمی

آلونک نشینهای تهران ویلا و بهداشت

مدتها پیش عده‌ای در زمینهائی که ظاهرا صاحبی‌نداشت ،دیواری برپا کردند و حصیری دور آن کشیدند و آلونکی برای خود ساختند و در آنجا ساکن شدند از جمله در بهجت‌آباد و چندنقطه دیگر.

چون وجود این آلونک‌ها درآن مناطق موجب شکایات بسیار شد ، وبه ظاهر شهر هم لطمه میزد ، متصدیان امر برای ساکنان آلونک ها خانه‌های مناسبی در منطقه‌ای از تهران ساختند و آنها رابه‌این خانه‌ها منتقل کردند . احداث خانه‌های جدید و انتقال آلونک‌نشینها به آنجا ، موجب شد که عده‌ای به رایگان یابا شرایطی بسیار آسان خانه‌ای نصیبشان شود.

لذا همین امر باعث گردیدعده‌ای از فرصت‌طلبان بسوی زمینهای‌دور افتاده تهران‌رو آورند و آلونکی برای خود برپا کنند. از آنجمله است آلونک‌های تهران ویلا که براثر عدم جلوگیری از ساختن آنها، در کنار شاهراه طرشت بوجود آمده است.

ساکنان این آلونک‌ها بهداشت ندارند و خود آنها نیز توجهی به رعایت بهداشت نمی‌کنند . برکه های آنها پر از لجن و کثافت است ، گاو وگوسفندها در میان آلونک‌هاشان می‌لولند واز این‌رو بهداشت و سلامت ساکنان اماکن مجاور آلونک‌ها نیز بشدت بخطر افتاده است.

حال باتوجه به شرایط زندگی آلونک‌نشینها وساکنان اطراف‌آنها جا داردبرای آلونک‌نشینهای‌تهران ویلا نیز هرچه زودتر چاره‌ای بیندیشند . وبعدا نیز از احداث مجدد آلونک در هر نقطه تهران شدیدا جلوگیری بعمل آورند.

مسعود یاسایی

در ایتالیا، بیمار را توپ فوتبال نمیکنند

نامه برگزیده

نوشته : موسی نی داود
استاد موسیقی

بدنبال چاپ مطلبی تحت عنوان «بیمار امریکائی راهم توپ‌فوتبال کردند»درروزنامه مورخه۲۷ر۲ر۵۲ آقای‌موسی نی‌داود استاد موسیقی طی نامه‌ای نوشته است :

سال گذشته مسافرتی به کشور های اروپا نمودم،عصر یکی از روز ها در یکی از کوچه های ونیز دچار یك کریز شدید قلبی شدم و اختیار و کنترل خود را از دست داده بکناری افتادم . بااینکه زبان ایتالیائی نمی دانستم ، با ایماء و اشاره‌به مردمی که نگران حالم‌بودند فهماندم که مرا به هتل‌محل اقامتم برسانند واین کاردر کمترین مدت ممکن انجام گرفت وسپس مدیر هتل در مدت سه دقیقه پزشکی را ببالینم آورد و آن پزشك‌هم بفاصله چند دقیقه‌آمبولانس یکی از بیمارستانهای مجهز و مهم شهر را خواست ودر چشم بهم زدنی خود را روی تخت بیمارستان یافتم .

نکات قابل توجهی که لازم به یادآوری میدانم اینست که : در تمام مدت یکماهی که در بیمارستان بستری بودم کوچکترین درخواستی برای پول از من نشد و بعداز معالجه کامل به پزشك معالجم گفتم‌اگر من نتوانم مخارج بیمارستان را بپردازم چه خواهد شد؟» وپزشك‌بدون‌تردید درپاسخم گفت نکته اساسی و مهم نجات جان بیمار است وبهل مسئله‌ای نیست ...

هنگام خروج از بیمارستان رئیس بیمارستان سفارشنامه‌ای تهیه کرد وبه فرودگاه سپرد که در آن یادآور شده بود که چون حمله قلبی احتمالا قابل برگشت است ،با بهترین وسیله وراحت ترین موقعیت مرا به تهران برگردانند و بااینکه من تمام مخارج بیمارستان رابا همان«تراولر» چك‌پرداخت کردم لکن هیچوقت قادر به فراموش کردن انسانیت و درستکاری مردم و پزشکان آن دیار نخواهم بود .

درحضور والاحضرت شاهپور غلامرضا پهلوی
برای تماشای هیجان انگیز
مسابقه‌سرعت‌اتومبیلرانی تهران
فردا (جمعه) ساعت ۹ صبح در محوطه نمایشگاههای بین‌المللی ایران خیابان پهلوی جنوب پارك وی منتظر شما هستیم
اتومبیل کلوپ‌شاهنشاهی‌ایران
ورود از در غربی

برای اتومبیل شما
ما مرغوبترین لاستیك را ساخته‌ایم
ما به مرغوبیت لاستیك‌های جنرال اهمیت بسیاری میدهیم و بهمین‌دلیل سرمایه‌ای معادل۲۰ میلیون ریال‌فقط صرف‌نصب دستگاههای عظیم «مرکز آزمایش لاستیك» کرده‌ایم.
جنرال تایر اولین و تنها کارخانه لاستیك سازی در ایران وخاور میانه است‌که به « مرکز آزمایش لاستیك » مجهز است .
درسراسرایران علامت ⓖ مساویست با مرغوبیت .
مرغوبیتی که مصرف‌کننده میتواند روی‌آن حساب‌کند.

لاستیك سواری
لاستیك دوراجت بعلت داشتن شانه‌های مدوربراحتی‌روی جاده‌های شیب دار و یا بدون شیب حرکت میکند. این لاستیك از ترکیبات مخصوصی است‌که درمقابل پاره ویا کنده شدن عا- مقاومت شدیدی نشان داده و دیرتر سائیده میشود
لاستیك جنرال GENERAL ...بامرغوبیت بیشتر

نتایج قرعه کشی جوایز ناست

که در ۲۸ اردیبهشت در تلویزیون ملی ایران انجام‌شد

جایزه	شماره	برندگان	سری الف	برندگان	سری ب	برندگان	سری ج
پلویز	۲۸۵۶۴	همایونشهر	سید ابراهیم دیباجی	سبزوار	کاظم خسروگردی	تهران	علی رزاق‌زاده
	۰۵۳۲۷	اهواز	یدالله خاتمی	اصفهان	حمیدرضا صرافی	اهواز	شکرالله خلیقی
	۴۲۰۱	اهواز	عبدالحسین	رشت	اسماعیل همرنگ‌کارگر	تهران	فروشگاه نیکجو
دوربین	۴۱۳۳۱	بندرپهلوی	علی‌اصغر حمامی	بندرپهلوی	محمدعلی خوشوقت	عجبشیر	عباسعلی خیاط رسولی
	۳۳۱۷۵	سنندج	عباس زندی	لنگرود	محمد سالخورده	شیروان	اصغر یزدی
	۱۱۵۹۴	گنبد		تهران	مجیدیه ۱۶متری دوم	لنگرود	سیدعلی میرقاسمی
یخچال	۳۶۸۶۳	مراغه	افتخاری ممقانی	سنندج	عثمان اویسی	گیلان لشت‌نشا	شاهپور مستمند
	۳۷۱۸۰	ساری	سیدحسین بامداد	تهران	کبری الماسی	شیراز	صفائی
	۱۳۴۹۶	رضائیه	عروج جمالی	رشت	مصیب رضائی	تهران	حبیب‌الله سلطانی
تلویزیون	۳۰۴۳۱	آبادان	رضا شفائی	آبادان	شهرام ابطحی	دزفول	رضوان زرنگ شفا
	۲۵۶۹۳	مشهد	اصغر نیکنام	رشت	حسن نادری	ابادہ	کتابفروشی حسابی
	۳۵۱۲۲	بوشهر	حیدر زرقان	شیروان	محمد حاتمی	بندرپهلوی	اصغر زمانی
کولر	۳۳۲۱۸	تهران	اسماعیل پارسا	تهران	رضا نصر اصفهانی	اهواز	شکرالله خلیقی‌زاد
	۷۳۲۸	مرودشت	محمدباقر نجاتی	تهران	هوشمند نورانی	گرگان	رحیم قدیرنژاد
	۴۲۰۶	اهواز	عبدالحسین	آمل	حسین گردنسایه	سیرجان	کرمعلی ترابی پاریزی
رادیو	۵۱۶۸۰	تهران	کورس ممتاز	تهران	سیدحسینی	رشت	مهدی امین‌دلدار
	۵۲۱۵۴	شمیران	حبیب‌الله خان‌سفید	بهشهر	کامل یزدانی	تهران	مهدی احمدنیا
	۰۰۰۴۴	آبادان	سید رضا افضلی	رشت	مهدی امین دلدار	رامهر	رضا شریفی
اجاق گاز	۲۲۰۶۳	تبریز	علی نژادی	گرگان	ژنیل عابدینی	ساری	اکبری
	۲۱۹۴۳	تبریز	حسن بشارتی	بندرپهلوی	عباس عابدینی	رشت	مهدی امین دلدار
	۱۸۵۷۸	تهران	محمدحسین ربیعی	رشت	رحیم مقدسی	تهران	علی‌اکبر اسماعیلی
دیگ زودپز	۱۱۴۷۱	گنبد	احمد محرمی	تهران	احمد نوجوانی	همدان	علی‌اصغر حمامی
	۴۵۱۲۴	بندر فرحناز	ولی تقی‌ونه	شهرکرد	محمد غزالی	گیلان	صحبت‌الله نیکخو
	۱۸۶۱۶	آمل	علی طهماسبی	تهران	قاسم شفازاده	رشت	مهدی امین‌دلدار

برندگان فوق در تهران به شرکت ناست ایران خیابان شاه‌شماره۲۱۰ودرشهرستان هابه نمایندگان ناست‌مراجعه فرمایند تا ترتیب تحویل جوائز آنان داده شود
آ ـ ۱۳۲۹۸

آگهی تجدید مناقصه شماره ۳۶۴و۳۶۵ر۵۲

راه‌آهن دولتی ایران یکدستگاه پرس گرم بخاری و یکدستگاه ماشین فرز مورد نیاز را برطبق مشخصات و شرایط مربوطه.

از طریق مناقصه تحویل تهران انبار مرکزی ب خریداری مینماید.

داوطلبان شرکت در مناقصه میتوانند در ساعت اداری جهت‌دریافت اسناد مناقصه باداره کل کارپردازی مراجعه فرمایند شرکت کنندگان در مناقصه باید مبلغ هفتادوپنجهزار ریال بعنوان سپرده شرکت در مناقصه به صندوق‌راه‌آهن پرداخت و رسید صندوق یامعادل همان مبلغ ضمانت‌نامه بانکی صادر یکی از بانکهای مجاز ایران که لااقل یکماه اعتبار داشته باشد بضمیمه پیشنهاد خود تاساعت ۹ صبح روز ۲۷ر۴ر۵۲ در صندوق پیشنهادها واقع‌در اداره‌کل کارپردازی بیاندازند پیشنهادهای واصله ساعت ده روز مزبور باز وقرائت خواهد شد . حضور پیشنهاد دهندگان‌یا نمایندگان مجازآنها در جلسه مناقصه آزاد است وراه‌آهن در رد ویاقبول هریک یاتمام پیشنهادها مادامیکه قرارداد مبادله نشده است جزا وکلا مختار میباشد . به‌پیشنهاد فاقد سپرده و مشروط ومبهم وبپیشنهادیکه بعد از موعد مقرر برسد ترتیب اثر داده نخواهد شد مبلغ هفتادوپنج‌هزار ریال بعنوان سپرده شرکت در مناقصه به صندوق‌راه‌آهن پرداخت و رسید صندوق یامعادل همان مبلغ ضمانت‌نامه بانکی صادر یکی از بانکهای مجاز ایران که لااقل یکماه اعتبار داشته باشد بضمیمه پیشنهاد خود تاساعت ۹ صبح روز ۲۷ر۴ر۵۲ در صندوق پیشنهادها واقع‌در اداره‌کل کارپردازی بیاندازند پیشنهادهای واصله ساعت ده روز مزبور باز وقرائت خواهد شد . حضور پیشنهاد دهندگان‌یا نمایندگان مجازآنها در جلسه مناقصه آزاد است وراه‌آهن در رد ویاقبول هریک یاتمام پیشنهادها مادامیکه قرارداد مبادله نشده است جزا وکلا مختار میباشد . به‌پیشنهاد فاقد سپرده و مشروط ومبهم وبپیشنهادیکه بعد از موعد مقرر برسد ترتیب اثر داده نخواهد شد . مالیات متعلقه وهرگونه عوارض دیگر بعهده برنده مناقصه‌میباشد.

م‌الف ۳۶۴
آ ـ ۱۳۲۰۶

راه‌آهن دولتی ایران

گل بگوئیم گل بشنویم

★ الو من شهرام عباورزهستم:

در خبرآمده ، یک بستنی فروش بعلت رنگ کردن بستنی هایش به سه ماه زندان محکوم شده است. باتوجه به آنکه بین‌بستنی رنگ کرده یا رنگ نکرده فرقی نیست ، فکر می‌کنید این مرد چرا بستنی‌هایش را رنگ کرده ؟

ـ برای پیروزامد روز. و تازه خدا پدرش را بیامرزد، ما بعضی‌ها را دیده‌ایم که آدمها راهم رنگ می‌کنند !

★ الو من سیما حسن‌آبادی هستم : خودشما در روزنامه نوشته بودید استعمال کلمه غلامانه که در آخر صورتحساب‌های موسسات تجارتی قید می شود و منظور تعیین مبلغ پولی است که خریدار به شاگردان مغازه یا حجره میدهد ، ممنوع شده‌است. فکر میکنید منبعد بجای این کلمه از چه کلمه دیگری استفاده شود ؟

ـ باج سبیل !

★ سلام عرض میکنم من احمد

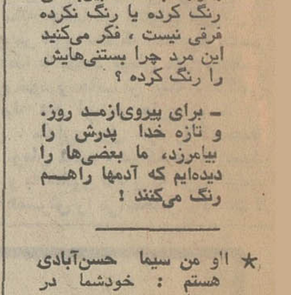

سهی هستم : در روزنامه خواندم که یك پسرده ساله یک دختر ۲۰ ساله را به عقد خود درآورده و پس از رفتن به حجله یک شبانه روز با او در حجله مانده است . اولا چرا یک پسرده ساله دختری ۲۰ ساله را به زنی میگیرد ، دوما آنها ۲۴ساعت‌درحجله چکار می کرده‌اند .

ـ اولاقرن:قرن‌موشک‌است وچون قرن‌قرن سرعت است،چه عیب‌دارد پسری دردسالگی داماد شود و صبر نکند تامثل بنده و شما به سی سالگی‌برسدو بعدازترس درگیری با مشکلات زندگی زناشوئی آرزوی حجله رفتن را به گور ببرد و اما چون اینجانب هنوز ازدواج نکرده‌ام نمیدانم چه چیز باعث می شود عروس و دامادی ۲۴ ساعت در حجله بمانند . از آنهاکه ازدواج کرده‌اند بپرسید!

★ آقا من فتانه‌سهروری‌هستم: قیمت طلا هرروز افزایش می‌یابد نظر شما در این باره چیست ؟ با این افزایش موافقید ، یا مخالف ؟

ـ بخاطر تنهادندان‌طلایم، صددرصد موافق !

★الو شعله مینوئی صحبت میکند : یکمرد را که گارتن های محتوی پودر رختشوئی را بجای کارتن سیگار خارجی می‌فروخت روز سه‌شنبه این هفته دستگیر کردند می توانید علت اقدام این مرد را توجیه کنید .

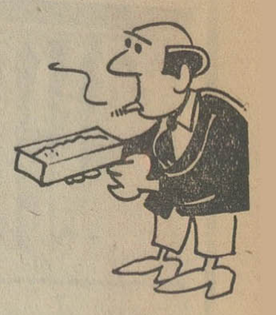

ـ دقیقا نه ولی احتمال دارد این آقا عضوانجمن مبارزه با سیگار میباشد !

«... شعب سازمان تعاون مصرف شهر و روستا و بخش خصوصی
تهیه و توزیع، برقابتهای سالم و سازنده به منظور تعدیل نرخها و
جلوگیری از بالا رفتن بی رویه قیمتها خواهند پرداخت ...»

از پیام شاهنشاه آریامهر، بمناسبت روز تعاون

ثمرهٔ تلاش ما به زیستی شهری و روستائی است

شهرو

سازمان تعاون مصرف شهر و روستا

شعبه ۳۷ - تهران ویلا تقاطع اتوبان
شعبهٔ ۳ بهجت آباد
شعبهٔ ۴ شهر زیبا
شعبهٔ ۷ شهرآرا
شعبهٔ ۱۳ کیشا
شعبه ۴۹ شهرآرا روبروی کاخ خرم
شعبه ۴۰ کوی کیشا ۲۰ متری نزدیک اتوبان
شعبهٔ ۴۱ آریاشهر - میدان دژم

شعبهٔ ۲۸ صرابچانه - سلطنت آباد
شعبهٔ ۳۰ باغ صبا
شعبهٔ ۱۴ صالحی
شعبهٔ ۶ تهران پارس
شعبهٔ ۱۷ سید خندان
شعبهٔ ۲ قلهک
شعبه ۴۶ خیابان دماوند ایستگاه وحیدیه
شعبه ۴۳ سلطنت آباد - بالای شاهرخی
نبش بیمارستان فرح
شعبه ۵۱ سلطنت آباد
روبروی در پادگان گارد شاهنشاهی

فروشگاه مرکزی شهرو - خیابان فردوسی

شعبهٔ ۳۳ قریهٔ ونک
شعبهٔ ۳۲ میدان ونک
شعبهٔ ۲۲ پارک وی - امیرآباد

شعبهٔ ۱۰ چهارصد دستگاه
شعبهٔ ۱۶ فرح آباد -
شعبهٔ ۱۲ فرصت
شعبه ۴۲ - صفا - انتهای صفای غربی
روزبه
شعبهٔ ۳۶ - تیرداد قلو شهباز جنوبی
شعبه ۵۰ شاهرضا نرسیده به میدان
شهنا زروبروی پمپ بنزین

شعبهٔ ۱۵ وثوق
شعبهٔ ۱۸ سلیمانیه
شعبهٔ ۵ نارمک
شعبهٔ ۲۷ - ۴۶ متری نارمک
شعبهٔ ۳۴ - انتهای خیابان
خیابانی نادر

شعبه ۳۹ - رودزولت شمالی خیابان
تخت طاووس
شعبه ۴۸ رودزولت مقابل
امجدیه

شعبهٔ ۱۹ پارک شهر
شعبهٔ ۲۰ راه آهن
شعبهٔ ۸ شوش
شعبه ۴۴ شهرداری انتهای پارک
مقابل کلانتری
شعبه ۴۵ جاده قم نرسیده به پاسگاه
ژاندارمری
شعبه ۳۸ - خیام - انتهای پارکینگ
شهرداری
شعبه ۳۵ - مسگرآباد

شعبهٔ ۹ عباسی
شعبهٔ ۲۶ دوراه قیان
شعبهٔ ۲۴ هاشمی
شعبهٔ ۲۳ سپه غربی
شعبه ۳۱ گذرگاه امامزاده حسن

شعبهٔ ۲۵ مهرآباد جنوبی
شعبهٔ ۲۱ میدان گمرک
شعبهٔ ۱۱ نادری آباد

شعبه ۴۷ کوی نهم آبان روبروی
درمانگاه فرح پهلوی

واکنون ۵۳ شعبه شهرو در تهران بزرگ در خدمت شما هستند

ساعت کار در کلیهٔ شعب ۹ صبح تا ۹ شب
جمعه ها ۹ صبح تا ۱ بعد از ظهر

شرکتهای سهامی زراعی، شرکتها و اتحادیه های تعاونی روستائی سهامداران ما هستند. و این سازمان تولیدات آنها را بدون واسطه به مصرف کنندگان عرضه میدارد

سازمان تعاون مصرف شهر و روستا

جنوب — اطلاعات

از مذاکرات اعضای هیات مشورتی روزنامه اطلاعات :

راه گرمسار ـ تهران احتیاج بمرمت دارد

آقای کاظمی

آقای فاطمیان

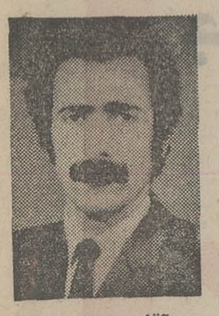

آقای حبیبی

آقای نوری

آقای ترابی

آقای هراتی

مشکل خاتمه دهند .

تامین آب

آقای نوری عضو هیات‌درباره تامین آب‌زراعی گرمسارصحبت کرد و گفت : آب «حبله‌رود» ، تنها رودخانه‌ای که اراضی گرمسار را مشروب می‌کند ، برا ی‌مردم گرمسار بخصوص کشاورزان این نطقه جنبه حیاتی دارد ، چه خوبست با احداث سد یا کانال‌کشی‌ترتیبی

بقیه در صفحه‌دوم

آب «حبله‌رود» گرمسار را باید برای تابستان ذخیره کرد !

در اولین جلسه دوره جدید هیات مشورتی‌روزنامه اطلاعات **در گرمسار مشکلات ونیازمندی های واقعی مردم این منطقه مورد بحث و بررسی قرار گرفت و برای رفع آنها از جانب اعضای هیات مذکور پیشنهاداتی ارائه گردید .**

در آغاز جلسه آقای هدایت‌الله ستوده نماینده روزنامه اطلاعات در گرمسار هدف از تشکیل هیاتهای مشورتی روزنامه اطلاعات را در جهت رفع نیازمندیها و خواستهای مردم تشریح کرد و یادآور شد که انتقادات باید جنبه سازندگی داشته باشد نه عیب‌جوئی .

سپس آقای فاطمیان رئیس هیات مشورتی از اینکه استانداری استان مرکزی مبلغی برای نوسازی شهر گرمسار اختصاص داده تشکر کرد و از مسئولین شهرداری تقاضا کردکه هرچه زودتر نسبت به جدول سازی و اسفالت خیابانها و کوچه های گرمسار اقدام نمایند .

تلویزیون

آقای حبیبی یکی دیگر از اعضای هیات مشورتی پیشنهاد کرد که در هرجلسه موضوع خاصی مورد بحث قرار گیرد و از مسئولین مربوطه دعوت بعمل آید تا ضمن شرکت در جلسات هیات مشورتی اعضای هیات را راهنمائی نمایند .

وی اضافه کرد : با توجه به قرب مسافت گرمسار به تهران و قرار گرفتن گرمسار در سرراه‌شبکه ماکروویو ، متاسفانه هنوز نسبت به نصب دکل‌تقویتی تلویزیون در گرمسار اقدامی صورت نگرفته است . بهمین علت اهالی گرمسار نمی‌توانند از برنامه های‌تلویزیون استفاده نمایند .

از مقامات مسئول تقاضاداریم با نصب دستگاه تقویتی امواج تلویزیونی در گرمسار به این

اعضاء جدید هیات مشورتی روزنامه اطلاعات در خوانسار

اعضاء جدید هیات مشورتی خوانسار از راست به چپ عبارتند از : آقایان محمود استاد رحیمی ، علی کاویانی ، محمد اسماعیل ضیائی ، سید جعفر معصومی ، اصغر عظیمی ، عبدالحسین شاکری، و دکتر ابراهیم ابراهیمیان

خوانسار ـ خبرنگار اطلاعات :

اعضای جدید هیئت مشورتی روزنامه‌اطلاعات در خوانسار طی جلسه‌ای‌باین شرح انتخاب شدند.

آقایان: محمد اسماعیل ضیائی رئیس عبدالحسین شاکری نائب رئیس علی کاویانی ، دکتر ابراهیمیان، اصغر عظیمی ،میرزا جعفر معصومی ومحمود رحیمی عضو .

طبق گزارش خبرنگار ما در خوانسار:

پس از انتخاب و معرفی اعضاء هیات مشورتی روزنامه اطلاعات بلافاصله تشکیل جلسه داد ودر آن‌پیرامون‌وضعیت‌امدامنه‌خوانسار و اسفالت آن، راه‌سازی و اسفالت دوراهی محلات به گلپایگان و خوانسار و تکمیل‌دستگاه تلویزیون مذاکراتی‌بعمل‌آورده شدو تصمیماتی اتخاذ گردید .

در دردهکده «بریم» آبادان از بهداشت خبری نیست !

آبادان ـ خبرنگار اطلاعات : **در شود تا صرف احداث دبستان ، سال تحصیلی آینده مبلغ ۳۰میلیون دبیرستان‌و مدرسه راهنمائی تحصیلی و چهار صد هزار تومان در اختیار شود، اما برای احداث مدارس جدید آموزش وپرورش آبادان گذاشته‌می‌ـ آبادان با کمبود زمین مواجه‌است.**

این مطلب را یکی‌از اعضای‌انجمن شهرستان آبادان‌درجلسه اخیرانجمن بیان کردو افزود : جادارد شرکت ملی نفت ایران در مورد تهیه زمین به آموزش و پرورش آبادان کمک کند .

موضوع دیگری که درجلسه‌انجمن شهرستان آبادان مطرح گردید،وضع بهداشت دهکده «بریم» آبادان بود. آقای جهان‌بین عضو انجمن‌شهرستان آبادان در این باره گفت :

در دهکده آبادان ، آنقدر لجن انبار شده که بوی آن مشام عابرین را که قصد عبور از این دهکده را دارند آزار می‌دهد !

خوبست بجای اینکه بودجه های عمرانی را همیشه برای عمران و آبادی یک جا اختصاص دهیم ،قدری هم بفکر این دهکده باشیم و بوضع فعلی آن خاتمه دهیم .

پس‌از آن خانم پری شمس یکی دیگر از اعضاء که در جلسه انجمن استان شرکت کرده بود گفت :

ـ بزودی در استان خوزستان۲۶ شهرک نمونه ساخته خواهد شد . البته دراین شهرک ها ۱۰ شهرک الویت دارند و استاندار خوزستان دستور داده است که دو تا ازشهرک ها هرچه زودتر در حومه آبادان ساخته شود .

تاسیس یک درمانگاه در «دارخوین» وایجاد شعبه گمرک در روستای «قفاس» از مسائل دیگری بود که در جلسه انجمن شهرستان آبادان‌مورد بحث و بررسی قرار گرفت .

بدستور بازپرس :

مرد دوزنه‌روانه زندان گردید

جهرم ـ خبرنگار اطلاعات : زنی‌بنام بی‌بی ناز با ۶ بچه‌خود بدادگستری جهرم رفت و از شوهرش که باداشتن زن و بچه زنی دیگر گرفته است ، شکایت کرد .

او اضافه‌کرد: شوهرم از روزی که زن دیگر گرفته ، مهربانیش‌را از من گرفته و توجهی بمن‌ندارد براساس اظهارات‌بی‌بی‌ناز ، آقای رحیم‌خنی‌ا بزیرا۱اس دادگاه کریم نصیری شوهر بی‌بی‌ناز را احضار کرد و کریم درمورد اختیار کردن زن دوم خود اظهار داشت :

ـ من برای اینکه بی‌بی‌نازرا تنبیه کرده باشم ، دست باین‌کار زدم .

بازپرس باتوجه باین مسالمه کریم نصیری را روانه زندان‌کرد.

خانه را آتش زدند

مرودشت فارس : منزل‌شخصی بنام‌محمد رنجبر واقع در کیلومتر ۱۰ زرقان مرودشت فارس بعلت نامعلومی طعمه حریق شد .

پس‌از بررسی معلوم گردید با کهنه پارچه‌ای که به نفت آغشته بوده و در وسط اتاق افتاده‌بود، خانه را آتش زده‌اند .

از اسب بزمین افتاد و مرد

ایذه :مهناز دختر ۵ساله محمد علی شیروانی یکی از اهالی«قله تل» ایذه که سوار اسب بود ، ناگهان از آن بزمین پرت شد و بعلت خونریزی مغزی در گذشت جسد ماهناز پس از طی تشریفات قانونی بخاک سپرده شد .

انتخاب شدند

برازجان : در جلسه‌ای که با حضور آقای منوچهر وکیل فرماندار دشتستان و گروهی از معاریف و بانوان برازجان تشکیل شد . خانم محمدیان بسمت دبیر سازمان زنان برازجان انتخاب گردید .

در این جلسه سایر اعضای هیات مدیره این سازمان‌معرفی شدند .

احداث خیابان جدید همایونشهر

درجلسه انجمن شهرمورد بررسی قرار گرفت

همایونشهر: جلسه انجمن شهر همایونشهر تشکیل شد و طی آن پیشنهاد شهرداری این شهرستان‌مبنی براحداث یک خیابان جدید از فلکه پهلوی بطرف خیابان شهرداری همایونشهر بررسی‌شدومقرر گردیدکه نقشه‌این‌خیابان به تائید دفترمهندسی استان اصفهان برسد و پس از آن مجددا در جلسه انجمن شهر همایونشهر بررسی و تصویب گردد.

درآغاز جلسه آقای روحانی شهردار همایونشهر در زمینه تشریف فرمائی شاهنشاه آریامهر به همایونشهر و نصب نخستین سنگ بنای دانشگاه صنعتی آریامهر دراین نقطه مطالبی بیان داشت.

آقای تنهائی عضو انجمن شهر همایونشهر نیز در باره استفاده مردم همایونشهر از آب زراعی زاینده‌رود صحبت کرد.

گرما در شادگان

دو فرهنگی را بیهوش کرد

شادگان ـ خبرنگار اطلاعات : گرمای شدید ، آموزگار و مدیر یک دبستان را در شادگان بیهوش کرد و روانه بیمارستان ساخت .

طبق گزارش خبرنگار ما در شادگان : یکی از آموزگاران زن در دبستان چهارم آبان شادگان که در کلاس درس مشغول تدریس بود ، ناگهان براثر گرمای شدید نقش زمین شد و به بیمارستان منتقل گردید و تحت درمان قرار گرفت .

بدنبال گرمازدگی این آموزگار ، مدیر این دبستان نیز در همان‌روز هنگامی که می خواست واردد‌فتر دبستان شود ، گرما زده شد و بلافاصله بکمک دیگر آموزگاران به درمانگاه منتقل شد و درمان گردید .

تاشش‌ماه دیگر

برق مصرفی شهر اوز تأمین میشود

اوز ـ خبرنگار اطلاعات : از طرف شهرداری اوز ده هزار مترمربع زمین برای‌ایجاد شبکه برق این منطقه دراختیار مهندسین اداره برق منطقه‌ای استان فارس گذاشته شد .

در تعیین زمین مذکور آقای مبشر فرماندار لارستان نیز حضور داشت .

برق منطقه‌ای فارس درنظر دارد با نصب سه مولد جدید بقدرت هزار وپانصد کیلووات برق مصرفی شهر اوز را تامین نماید .

بقرار اطلاع ، قرار است که ظرف شش ماه پروژه برق تحویل گردد .

دو فرهنگی را بیهوش کرد

شادگان ـ خبرنگار اطلاعات : گرمای شدید ، آموزگار و مدیر یک دبستان را در شادگان بیهوش کرد و روانه بیمارستان ساخت .

طبق گزارش خبرنگار ما در شادگان : یکی از آموزگاران زن در دبستان چهارم آبان شادگان که در کلاس درس مشغول تدریس بود ، ناگهان براثر گرمای شدید نقش زمین شد و به بیمارستان منتقل گردید و تحت درمان قرار گرفت .

بدنبال گرمازدگی این آموزگار ، مدیر این دبستان نیز در همان‌روز هنگامی که می خواست واردد‌فتر دبستان شود ، گرما زده شد و بلافاصله بکمک دیگر آموزگاران به درمانگاه منتقل شد و درمان گردید .

تاشش‌ماه دیگر

برق مصرفی شهر اوز تأمین میشود

اوز ـ خبرنگار اطلاعات : از طرف شهرداری اوز ده هزار مترمربع زمین برای‌ایجاد شبکه برق این منطقه دراختیار مهندسین اداره برق منطقه‌ای استان فارس گذاشته شد .

در تعیین زمین مذکور آقای مبشر فرماندار لارستان نیز حضور داشت .

برق منطقه‌ای فارس درنظر دارد با نصب سه مولد جدید بقدرت هزار وپانصد کیلووات برق مصرفی شهر اوز را تامین نماید .

بقرار اطلاع ، قرار است که ظرف شش ماه پروژه برق تحویل گردد .

فرار زن شوهردار

مقامات قضائی و انتظامی آبادان برای پیداکردن این زن فعالیت میکنند

خوزستان ـ خبرنگار سیار اطلاعات :

جوان سی ساله‌ای دادخواستی تسلیم دادستان آبادان کرد ومدعی شد که جوانی بنام «عباس باغبان» زن وبچه‌هایش او را اغفال کرده‌و با خود برده است !

این جوان که پرویز نام دارد همچنین متذکر شدبرای‌پیدا کردن زن و بچه‌هایش اغلب شهر ها رازیر پاگذشته اما هنوز از آنها و عباس باغبان خبری نیافته است.

پرویز موضوع را با آقای‌دکتر بامداد دادستان آبادان مطرح کرد و به دستور آقای دکتربامداد تلاش مقامات قضائی و انتظامی برای پیدا کردن همسر و بچه های این جوان و دستگیری « عباس باغبان » آغاز گردید .

پرویز به خبرنگار سیاراطلاعات در خوزستان گفت :

چند سال پیش با دخترلخواهم بنام «زهرا» آشنا شدم و با او ازدواج کردم ،ثمره ازدواج ما دو فرزند چهارساله و دوساله بود «زهرا» پس از مدتی برای کمک به زندگی در یکی از تریا های آبادان استخدام شد . من چندماه پیش از سازمان برق خوزستان مستعفی شدم و برای پیدا کردن کار به تهران رفتم .

بالاخره در تهران کاری برای خود پیدا کردم و به زهرا اطلاع دادم که اثاثه را جمع‌آوری‌کندو بابچه ها به تهران بیاید . خود نیز راهی آبادان شدم تا او وبچه ها به تهران بیاورم اما هنگامی که به خانه رفتم باکمال تاسف و تعجب دیدم که از همسروفرزندانم خبری نیست !

به محل کار «زهرا» رفتم ، در آنجا هم نبود و بالاخره معلوم شد که او با «عباس‌باغبان» که درهمان تریاکار می کرد اثاثه خانه را فروخته و متواری شده‌اند !

پرویز اضافه کرد : دو هفته است به دنبال زن و فرزندانم شهر های خوزستان و تهران را زیرپا گذاشته‌ام و به بروجرد که محل سکونت عباس است رفته‌ام اما آنها را پیدانکرده‌ام .

فعلا ۱۵۰۰ قطعه عکس از «عباس باغبان»در اختیار ماموران انتظامی گذاشته شده است تا در هرکجا که او را دیدند دستگیر کنند .

دو فرهنگی را بیهوش کرد

شادگان ـ خبرنگار اطلاعات : گرمای شدید ، آموزگار و مدیر یک دبستان را در شادگان بیهوش کرد و روانه بیمارستان ساخت .

طبق گزارش خبرنگار ما در شادگان : یکی از آموزگاران زن در دبستان چهارم آبان شادگان که در کلاس درس مشغول تدریس بود ، ناگهان براثر گرمای شدید نقش زمین شد و به بیمارستان منتقل گردید و تحت درمان قرار گرفت .

بدنبال گرمازدگی این آموزگار ، مدیر این دبستان نیز در همان‌روز هنگامی که می خواست واردد‌فتر دبستان شود ، گرما زده شد و بلافاصله بکمک دیگر آموزگاران به درمانگاه منتقل شد و درمان گردید .

تاشش‌ماه دیگر

برق مصرفی شهر اوز تأمین میشود

اوز ـ خبرنگار اطلاعات : از طرف شهرداری اوز ده هزار مترمربع زمین برای‌ایجاد شبکه برق این منطقه دراختیار مهندسین اداره برق منطقه‌ای استان فارس گذاشته شد .

در تعیین زمین مذکور آقای مبشر فرماندار لارستان نیز حضور داشت .

برق منطقه‌ای فارس درنظر دارد با نصب سه مولد جدید بقدرت هزار وپانصد کیلووات برق مصرفی شهر اوز را تامین نماید .

بقرار اطلاع ، قرار است که ظرف شش ماه پروژه برق تحویل گردد .

فرار زن شوهردار

مقامات قضائی و انتظامی آبادان برای پیداکردن این زن فعالیت میکنند

خوزستان ـ خبرنگار سیار اطلاعات :

جوان سی ساله‌ای دادخواستی تسلیم دادستان آبادان کرد ومدعی شد که جوانی بنام «عباس باغبان» زن وبچه‌هایش او را اغفال کرده‌و با خود برده است !

این جوان که پرویز نام دارد همچنین متذکر شدبرای‌پیدا کردن زن و بچه‌هایش اغلب شهر ها رازیر پاگذشته اما هنوز از آنها و عباس باغبان خبری نیافته است.

پرویز موضوع را با آقای‌دکتر بامداد دادستان آبادان مطرح کرد و به دستور آقای دکتربامداد تلاش مقامات قضائی و انتظامی برای پیدا کردن همسر و بچه های این جوان و دستگیری « عباس باغبان » آغاز گردید .

پرویز به خبرنگار سیاراطلاعات در خوزستان گفت :

چند سال پیش با دخترلخواهم بنام «زهرا» آشنا شدم و با او ازدواج کردم ،ثمره ازدواج ما دو فرزند چهارساله و دوساله بود «زهرا» پس از مدتی برای کمک به زندگی در یکی از تریا های آبادان استخدام شد . من چندماه پیش از سازمان برق خوزستان مستعفی شدم و برای پیدا کردن کار به تهران رفتم .

بالاخره در تهران کاری برای خود پیدا کردم و به زهرا اطلاع دادم که اثاثه را جمع‌آوری‌کندو بابچه ها به تهران بیاید . خود نیز راهی آبادان شدم تا او وبچه ها به تهران بیاورم اما هنگامی که به خانه رفتم باکمال تاسف و تعجب دیدم که از همسروفرزندانم خبری نیست !

به محل کار «زهرا» رفتم ، در آنجا هم نبود و بالاخره معلوم شد که او با «عباس‌باغبان» که درهمان تریاکار می کرد اثاثه خانه را فروخته و متواری شده‌اند !

پرویز اضافه کرد : دو هفته است به دنبال زن و فرزندانم شهر های خوزستان و تهران را زیرپا گذاشته‌ام و به بروجرد که محل سکونت عباس است رفته‌ام اما آنها را پیدانکرده‌ام .

فعلا ۱۵۰۰ قطعه عکس از «عباس باغبان»در اختیار ماموران انتظامی گذاشته شده است تا در هرکجا که او را دیدند دستگیر کنند .

دوفرهنگی را بیهوش کرد

شادگان ـ خبرنگار اطلاعات : گرمای شدید ، آموزگار و مدیر یک دبستان را در شادگان بیهوش کرد و روانه بیمارستان ساخت .

طبق گزارش خبرنگار ما در شادگان : یکی از آموزگاران زن در دبستان چهارم آبان شادگان که در کلاس درس مشغول تدریس بود ، ناگهان براثر گرمای شدید نقش زمین شد و به بیمارستان منتقل گردید و تحت درمان قرار گرفت .

بدنبال گرمازدگی این آموزگار ، مدیر این دبستان نیز در همان‌روز هنگامی که می خواست واردد‌فتر دبستان شود ، گرما زده شد و بلافاصله بکمک دیگر آموزگاران به درمانگاه منتقل شد و درمان گردید .

تاشش‌ماه دیگر

برق مصرفی شهر اوز تأمین میشود

اوز ـ خبرنگار اطلاعات : از طرف شهرداری اوز ده هزار مترمربع زمین برای‌ایجاد شبکه برق این منطقه دراختیار مهندسین اداره برق منطقه‌ای استان فارس گذاشته شد .

در تعیین زمین مذکور آقای مبشر فرماندار لارستان نیز حضور داشت .

برق منطقه‌ای فارس درنظر دارد با نصب سه مولد جدید بقدرت هزار وپانصد کیلووات برق مصرفی شهر اوز را تامین نماید .

بقرار اطلاع ، قرار است که ظرف شش ماه پروژه برق تحویل گردد .

فرار زن شوهردار

مقامات قضائی و انتظامی آبادان برای پیداکردن این زن فعالیت میکنند

خوزستان ـ خبرنگار سیار اطلاعات :

جوان سی ساله‌ای دادخواستی تسلیم دادستان آبادان کرد ومدعی شد که جوانی بنام «عباس باغبان» زن وبچه‌هایش او را اغفال کرده‌و با خود برده است !

این جوان که پرویز نام دارد همچنین متذکر شدبرای‌پیدا کردن زن و بچه‌هایش اغلب شهر ها رازیر پاگذشته اما هنوز از آنها و عباس باغبان خبری نیافته است.

پرویز موضوع را با آقای‌دکتر بامداد دادستان آبادان مطرح کرد و به دستور آقای دکتربامداد تلاش مقامات قضائی و انتظامی برای پیدا کردن همسر و بچه های این جوان و دستگیری « عباس باغبان » آغاز گردید .

پرویز به خبرنگار سیاراطلاعات در خوزستان گفت :

چند سال پیش با دخترلخواهم بنام «زهرا» آشنا شدم و با او ازدواج کردم ،ثمره ازدواج ما دو فرزند چهارساله و دوساله بود «زهرا» پس از مدتی برای کمک به زندگی در یکی از تریا های آبادان استخدام شد . من چندماه پیش از سازمان برق خوزستان مستعفی شدم و برای پیدا کردن کار به تهران رفتم .

بالاخره در تهران کاری برای خود پیدا کردم و به زهرا اطلاع دادم که اثاثه را جمع‌آوری‌کندو بابچه ها به تهران بیاید . خود نیز راهی آبادان شدم تا او وبچه ها به تهران بیاورم اما هنگامی که به خانه رفتم باکمال تاسف و تعجب دیدم که از همسروفرزندانم خبری نیست !

به محل کار «زهرا» رفتم ، در آنجا هم نبود و بالاخره معلوم شد که او با «عباس‌باغبان» که درهمان تریاکار می کرد اثاثه خانه را فروخته و متواری شده‌اند !

پرویز اضافه کرد : دو هفته است به دنبال زن و فرزندانم شهر های خوزستان و تهران را زیرپا گذاشته‌ام و به بروجرد که محل سکونت عباس است رفته‌ام اما آنها را پیدانکرده‌ام .

فعلا ۱۵۰۰ قطعه عکس از «عباس باغبان»در اختیار ماموران انتظامی گذاشته شده است تا در هرکجا که او را دیدند دستگیر کنند .

در دو حادثه رانندگی

۳ نفر کشته ومجروح شدند

اهواز ـ خبرنگاراطلاعات: اتومبیلی برانندگی شخصی بنام رسول ظهیر که‌از طریق جاده‌ماهشهر بسوی اهواز در حرکت بود ، با نرده های میدان چهارشیر اهواز تصادف کرد .

در این تصادف راننده و زنی بنام منیره اشعری که جزو سرنشینان اتومبیل بودند ، مجروح شدند و به بیمارستان جندیشاپور منتقل‌گردیدند.

ضمنا در یک حادثه رانندگی که در جاده اهواز و هفتگل رویدادمرد ۴۵ ساله‌ای‌به‌نام بهرام ایگول کشته شد.

مرگ در مسافرخانه

در مسافرخانه « حافظ » قم مرد ۴۵ ساله‌ای سکته کرد و درگذشت .

وی حسین ترابیان‌نام‌داشت و ساکن روستای «میامی»شاهرود بود : این گزارش را خبرنگار ما در قم ارسال داشته است .

نخلستانهای جهرم

دچار آفت شده‌اند !

جهرم ـ خبرنگار اطلاعات: امسال به‌علت نباریدن باران بموقع و کافی، نخلستان های جهرم‌دچار آفت‌شته» شده‌اند .

سال گذشته نیز برای صاحبان نخیلات در جهرم سال خوبی نبود چرا که نیمی از نخل ها براثر سرما زدگی‌خشک شدوآنها هم‌کتاندازه‌ای سبزی وطراوت داشتند دچار آفت شده‌اند .

مردم جهرم بخصوص صاحبان نخیلات در این شهرستان از مقامات مسئول تقاضا دارند تا با آفتی که نخلستانهای جهرم به‌آن دچار شده است مبارزه کنند .

برق ناحیه یزد:

خیابانهای بافق را پر از چاله‌وچوله کرده‌است

بافق: درجلسه انجمن‌شهرستان بافق‌پیرامون مشکلات‌ونیازمندی های شهری از جمله تقلیل‌نرخ برق و موضوع دارو و درمان بحث‌و گفتگو شد و از جانب هریك ازاعضای انجمن مذکور پیشنهاداتی ارائه گردید .

آقای حاج حسین نارگانی نایب رئیس انجمن شهرستان بافق از برق ناحیه یزد درمورد ایجاد چاله چوله های زیاد در معابر و معوق گذاردن کار نصب تیر های برق در خیابان وحشی بافقی و مسیر جاده خسرومهر بافق انتقاد کرد و پیشنهاد خود را مبنی برتقلیل نرخ‌برق دراین منطقه باردیگر مطرح ساخت .

درجلسه انجمن شهرستان بافق همچنین گفته شد که بهداری بافق از بیست سال پیش تاکنون تغییری نکرده است و در حال حاضر تنها یك پزشك امور درمانی بهداری بافق را بعهده‌دارد .

باعث تاسف است که این مرکز درمانی حتی از بستری کردن یك بیمار عاجز است و چون آمبولانس در اختیارندارد ناگزیر دست‌به‌دامان مسئولین بهداری شرکت ملی ذوب‌آهن بافق بشودوبه این ترتیب‌بیمار را به یزد برسانند

در این باره پیشنهاد شد که ازطریق فرمانداریکل یزدنسبت به تشکیل انجمن بهداری‌بافق اقدام شود و به وضع بهداری بافق نیزسروسامانی داده‌شود.

در مورد تقلیل بهای برق گفته شد :

نرخ هرکیلووات برق‌مصرفی در‌بافق ۵ ریال است و بهمین علت مردم بافق که اغلب کارگر هستند ازنظرمالی توانائی‌مصرف برق را ندارند . از مسئولان برق ناحیه یزد میخواهیم نرخ برق در بافق را بانرخ برق در مرکز فرمانداریکل یزد برابر سازند و در مورد تقویت‌نیروی برق بافق نیز اقدام نمایند.

آقای فهیمی رئیس انجمن شهرستان بافق از حسن اجرا وسرعت عمل شرکت مخابرات در امر ساختمان مرکز تلفن شهری و توسعه و بهبودارتباط تلفن کاربر این منطقه اظهار قدردانی کردو پیشنهاد نمود که فرمانداریکل‌یزد به‌شرکت مخابرات توصیه نماید بدنبال اقدامات موثر خود ازهم‌اکنون نسبت به نصب دستگاه وسیم کشی تلفن شهری بافق اقدام نماید .

آخرین موضوع مورد بحث پیشنهاد ساختمان دوباب حمام شش دوش بهداشتی در بخش مهاباد بود که انجام‌آن ازاداره تعاون و امور روستا های یزد خواسته شد .

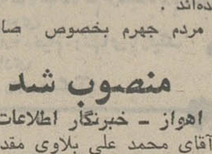

آقای‌مهندس روحانی شهردار همایونشهر

تاریخ امتحانات

گرمسار: از روز دهم خرداد ماه جاری ، امتحانات نهائی دانش آموزان دانشسرای مقدماتی دختران داور آباد گرمسار آغاز خواهد شد وروز سی‌ام خرداد ماه آخرین روز امتحانات خواهد بود.

طوفان در کمیجان

کمیجان ـ خبرنگار اطلاعات: بر اثر طوفان و باد شدید در کمیجان به قسمتی از سر درختی ها و باغات انگور این شهر آسیب وارد شد .

گشایش پاسگاه

اهواز ـ خبرنگار اطلاعات: پاسگاه ژاندارمری تمبی‌درمنطقه کهگیلویه و بویر احمدباحضور فرماندار کل این منطقه وسیله تیمسار سرلشگر رفعت جو فرمانده ناحیه ژاندارمری خوزستان و لرستان گشایش یافت .

منصوب شد

اهواز ـ خبرنگار اطلاعات : آقای محمد علی بلاوی مقدمیه سمت رئیس دادگاه های بخش اهواز منصوب شد .

متهم بقتل فراری

توسط ماموران ژاندارمری همایونشهر دستگیر شد

متهم بقتل«مرتضی مکاریان» کهپس‌ازارتکاب جنایت‌متواری شده‌بود توسط مامورین پاسگاه‌ژاندارمری همایونشهر دستگیرشد.

خبرنگار اطلاعات در همایونشهر گزارش داد : این واقعه‌در حوالی فلکه «صارمیه» اصفهان که «الیادران» نام‌دارد اتفاق‌افتاد . متهم بقتل بنام اصغر کدخدائی پس از دستگیری روانه زندان‌شد.

ناگهان در قطار باز شد و مسافر به بیرون پرت گردید!

ابراهیم کمانی یکی از اهالی آبادان که برای انجام کاری به تهران سفر کرده بود ، پس از انجام کار ، به راه‌آهن مراجعه کرد و با قطار عادی ، تهران را بسوی خرمشهرترک گفت : نزدیک ظهر که ابراهیم در کوپه قطار خسته شده بود، از کوپه بیرون امد و غافل از اینکه در خروجی قطار قفل نیست به آن تکیه داد .در این موقع ناگهان در قطار باز شد و ابراهیم از قطار به بیرون پرت گردید .

قطار با سرعت میرفت . و مسافرین باچشم های بهت‌زده فریاد می‌زدند و برای نجات ابراهیم کمک میخواستند ، ولی هیچ کاری از کسی بر نمی‌آمد .

قطار دهها کیلو متر از تپه سفید ، محلی که ابراهیم در آنجا از قطار به بیرون پرت شد ، دور شده بود که تازه مسافرین بفکر زنگ خطر افتادند .

قطار ایستاد ، ولی برگشتن آن‌به محل حادثه ممکن نبود.

در این هنگام جوانی که‌باموتو سیکلت از آن حوالی‌میگذشت ، از جریان باخبر شد و بسرعت بطرف تپه سفید حرکت کرد.

بقیه‌در صفحه دوم

ابراهیم برکمانی جوانی که پس از پرت شدن از قطار ، بطور معجزه آسائی از مرگ رهائی یافت .

فوتبالیستهای «کورش» فیروزآباد قهرمان شدند

در مسابقات فوتبال دستجات آزاد گرمسار

«راه‌آهن» کاپ گرفت

گرمسار : مسابقات فوتبال دستجات آزاد شهرستان گرمسار که‌با شرکت ده تیم فوتبال آغاز شده بود پایان یافت‌و سرانجام تیم فوتبال راه‌آهن گرمسار مقام اول رابدست‌آورد.دراین‌مسابقات‌تیم‌فوتبال‌فردوسی گرمسار دوم شد .

مسابقات زیر نظر تربیت بدنی گرمسار انجام شد و در پایان کاپ قهرمانی توسط آقای نعیمی رئیس تربیت بدنی گرمسار به تیم «راه‌آهن» اهداء گردید.

فیروزآباد فارس : مسابقات قهرمانی فوتبال که باشرکت ۱۲ تیم فوتبال در فیروزآباد آغازشده بود پایان یافت وسرانجام تیم فوتبال «کورش» فیروزآباد بمقام قهرمانی رسید.

مربی این تیم آقای حسام محمودزاده بود عکس بالاافراد تیم فوتبال «کورش» را نشان می‌دهد .

تصویب بودجه شهرداری

یزد ـ بودجه سال ۱۳۵۲ شهرداری یزد ، بمبلغ یکصدوپنج میلیون ریال ، درجلسه انجمن شهرتصویب شد .

مبلغ یکصد میلیون‌ریال بودجه شهرداری ، به کار های عمرانی و نوسازی ، اختصاص داده شده است .

اخبار کوتاه

فیروزآباد ـ خبرنگار اطلاعات: شهرداری‌فیروزآباد برای‌جلوگیری از گرانفروشی و اجحاف ازوجود کانون سپاهیان انقلاب استفاده کرد .

کانون سپاهیان انقلاب در فیروزآباد ضمن پذیرفتن دعوت شهرداری ، برای مبارزه با گرانفروشی ستاد انتخاباتی‌تشکیل داد و همکاری خودرابا شهرداری شروع نمود .

اصفهان : کمیته اشتغال اصفهان در دفتر کار آقای کیانپور استاندار تشکیل جلسه داد .

در این جلسه موضوع افزایش سطح اشتغال در استان موردبحث قرار گرفت و تصمیمات اجرائی در این زمینه اتخاذ شد .

اصفهان : بمنظور مبارزه با بیماری های واگیر «التور و آبله» بیست مرکزثابت مایه‌کوبی‌در نقاط مختلف اصفهان کار خود را آغاز کردند .

چند خبر کوتاه

آنارك : آقای حمید حسینی نماینده آموزش‌و پرورش‌آنارك وارد نخلك شد و از دبستان۲۵ شهریور این منطقه بازدید کرد .

ذوب‌آهن : ۴۵ نفر از درجه داران و کارشناسان ارتش کشور از قسمت های مختلف کارخانه ذوب‌آهن اصفهان و واحد مسکونی آریاشهر و هم چنین از سد شاه‌عباس کبیر در این استان بازدید کردند

ذوب آهن : ۵۰ نفر از کارکنان کارخانجات اتومبیل سازی‌ایران ناسیونال‌ازسیسات کارخانه‌آریامهر وواحدمسکونی آریاشهر دیدن کردند .

همایونشهر: آقای حسن‌اوحدی نماینده مردم همایونشهر در مجلس شورای ملی‌از ساختمان خانه زن‌همایونشهر بازدید کرد درجریان بازدید از قسمت‌های مختلف وسیله خانم ایران معتمدی دبیر سازمان زنان توضیحات لازم داده شد .

جنوب

اطلاعات ۱۳۰۱

بازرسان شاهنشاهی درجهرم

هیات بازرسی شاهنشاهی بریاست تیمسار سرلشکر علوی مقدم که چندی پیش برای رسیدگی بشکایات و نیازمندیهای جهرم وارد این شهر شده بود، از اداره بهداری وبهداشت این شهر نیزدیدن کرد عکس بالا تیمسار علوی مقدم را هنگام بازدید از اداره بهداری جهرم نشان میدهد.

سارقین «مقلد» دستگیر شدند

اصفهان ـ خبرنگار اطلاعات : دو سارق بنام های جواد منسوجی و منصور باغی که شبها در پارک ها و میادین اصفهان، دوچرخه دانش آموزانی را که خود را به لباس محلصین درمی آوردند و بادست گرفتن چندکتاب به پارک ها میرفتندودریک فرصت مناسب دوچرخه و لوازم دیگر محصلین ازقبیل پتو و غیره رابه سرقت میبردند.

درس میخواندند ، بسرقت‌میبردند، دستگیر شدند .

این دو سارق که به ترتیب ۱۵ و ۱۷ ساله بودند . برای‌دزدی دوچرخه دانش آموزانی را که

سارقین جوان پس‌از دستگیری بچند فقره سرقت دیگر نیز اعتراف کردند و با پرونده متشکله روانه دادسرا گردیدند .

«تاج» قهرمان دوومیدانی اردکان شد

اردکان‌یزد : مسابقات انتخابی دوومیدانی تیمهای ورزش اردکان یرد پایان یافت و نفرات اول هر رشته به شرح زیر انتخاب شدند:

در دو ۱۵۰۰ متر : سیداحمد موسوی

دردو ۱۰۰ متر نهائی : حسین بهجتی.

در پرش ارتفاع : سیدحسین میرمحمدی

در ۵۰۰۰ متر : غلامرضاپایدار

در پرتاب‌نیزه : عباس شاکر

در دو ۱۱۰متر‌نهائی: حسین‌بهجتی

در پرتاب دیسک: عباس شاکر

در پرتاب وزنه : عباس شاکر

در پرش‌سه‌گام:محمدپورشاطری

در دو ۲۰۰ متر نهائی : مهدی احسانی

دردو ۱۰۰۰۰متر: حبیب شاکر

دردو ۴۰۰۰ متر نهائی : مهدی احسانی

دردو ۳۰۰۰متربامانع: حسین عباسیان

در دو ۸۰۰متر: مهدی احسانی

درپرش طول نهائی : جمال متولی‌زاده

درجمع امتیازات : تیم تاج‌اول شد ، تیمهای عقاب ، پاس،افسر شدند. ویرسپولیس بترتیب دوم تا پنجم این مسابقات زیر نظر اداره تربیت بدنی شهرستان اردکان‌یزد انجام شد.

حادثه‌ای که درراه اهواز ـ مسجدسلیمان روی داد

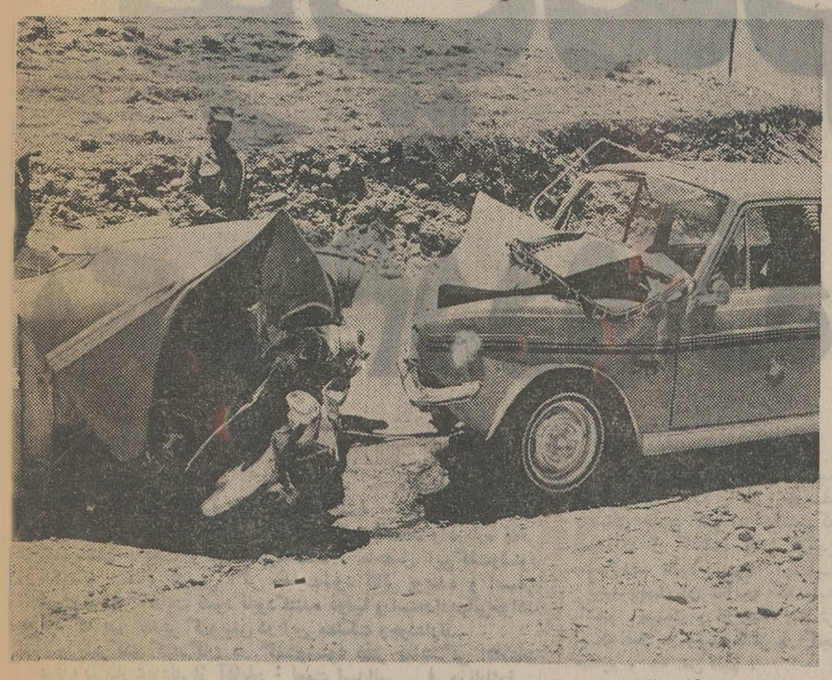

اهواز ـ خبرنگار اطلاعات :

قبلا اطلاع داده شد ، در تصادفی‌که بین اتومبیل شماره ۱۹۴۹۵ اهواز برانندگی نصرت‌الله گل‌عنبری و اتومبیل کرایه شماره ۱۳۸۱۲ اهواز برانندگی عیدی سلیمانی رویداد ، یک نفر کشته و ده نفر مجروح‌شدند. حادثه در جاده اهواز ـ مسجد سلیمان رویداد عکس بالا اتومبیل‌ها راپس از تصادف نشان می‌دهد.

سفیر چکسلواکی درپتروشیمی شاهپور

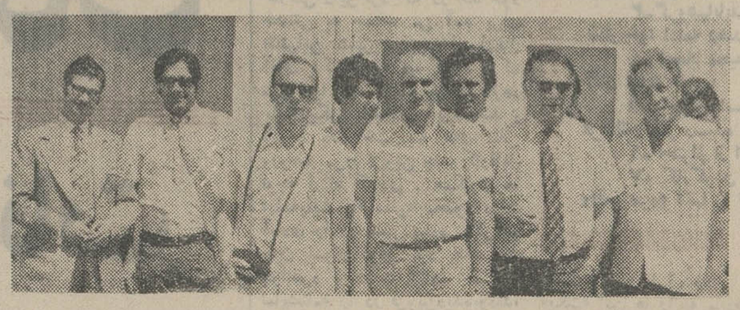

بندر ماهشهر : سفیر چک اسلواکی در دربار شاهنشاهی و همراهان از تاسیسات بندر، اسکله‌های بارگیری و مجتمع پتروشیمی شاهپور و پالایشگاه گاز مایع‌بندر ماهشهر دیدن کردند .

در عکس بالا ، سفیر چک ـ اسلواکی وروسای شرکت شیمیائی شاهپور پس‌از بازدید مجتمع پتروشیمی شاهپور دیده میشوند .

اعضای جدید هیأت مشورتی درمهریز

اعضای جدید هیئت مشورتی روزنامه اطلاعات درمهریزیزد طی جلسه‌ای باین شرح انتخاب شدند: آقایان : حاج محمدعلی حاجی‌حسینی ، رئیس ، احمد محبوبیان‌نایب‌رئیس، حاج‌حسینعلی حاجی علی‌اکبری ، حاج حسین تحصیلی و عباس درخشان‌فرد به سمت اعضاء .

اعضای جدید هیات مشورتی روزنامه اطلاعات در مهریز یزد از چپ براست عبارتند از : آقایان : حاجی محمد علی حاجی حسینی ، احمد محبوبیان ، حاج حسینعلی حاجی علی اکبری ، حاج حسین عقیلی و عباس درخشان‌فرد .

توضیح مسئولان امور درباره تقاضاهای مردم

درمورد مطلبی که تحت عنوان «گرانی برق شهرکرد» دراین صفحه بچاپ رسید، ازطرف‌شرکت برق منطقه‌ای اصفهان توضیحی به روزنامه رسیده که ذیلا درج میگردد !

ـ نرخ برق شهرکرد پس از تحویل مدیریت‌آن توسط‌این شرکت به هیچ وجه گران نشده و هم‌اکنون نیز بررسی های لازم درمورد نرخ برق‌از طریق کارشناسان وزارت آب‌وبرق‌آغاز گردیده که پس از تصویب ابلاغ و اجرا خواهد شد .

همچنین ازجانب‌شرکت برق منطقه‌ای تهران درمورد‌مطلبی که زیر عنوان «برق‌پرندك کی‌تامین میشود» توضیحی‌به روزنامه رسیده که در زیر می خوانید :

تامین نیروی برق پرندك جزو برنامه تامین برق روستاها است که طرح آن دربرنامه پنجم عمرانی در دست مطالعه است.

زن حامله

براثر اختلاف بشوهرش خودرا بچاه انداخت

جهرم ـ خبرنگار اطلاعات : زن حامله‌ای‌براثر‌اختلاف با شوهرش‌خود را بچاه انداخت شوهر این زن برای نجات زنش‌که حامله نیز بود، بداخل چاه رفت و پس از تلاش فراوان‌زنش را که بسختی مجروح شده بود، از چاه بیرون آورد.ودر یکی‌ازبیمارستان های شیراز برد.

پزشک در معاینه از زن گفت: کمر وی‌در اثر برخورد با بدنه چامشکسته است.

آتش در خرمن !

شوشتر ـ دوخرمن بزرگ گندم ، در روستای «ملکی» شوشتر آتش گرفت و مقدار زیادی گندم سوخت .

این دوخرمن‌متعلق به عبداله وجمعه گله‌ملکی بود .

علت‌آتش‌سوزی، سرایت‌آتش ته‌سیگار بوده است.

ماموربن آتش‌نشانی‌شوشتر، با خاموش کردن آتش ، از سرایت آن به سایر خرمن‌ها، جلوگیری کردند .

۹۰۰۰ کیلو چای قاچاق

از یك موتور لنج در بندر دیر کشف‌شد

بیش‌از نه هزار کیلو چای قاچاق در بندر دیر کشف‌شد وبه کمرک کنگان‌تحویل داده شد .

طبق گزارش خبرنگار اطلاعات دربندر کنگان :گروه ماموربن مبارزه با قاچاق گروهان ژاندارمری کنگان به سرپرستی گروهبان دوم خداپناه که برای گشت به حوالی بندر دیر رفته بودند، متوجه شدند که موتورلنجی در خور «هالو» توقف کرده و چند نفر سرگرم تخلیه بار آن هستند .

هنگامی که ماموران به موتورلنج نزدیک شدند ، قاچاقچیان‌با مشاهده‌ماموران واستفاده از تاریکی شب‌فرار کردند و موتورلنج را همراه خود بردند .

در محلی که موتورلنج‌توقف کرده بود یکصدو پنجاه‌گونی چای قاچاق و مقدار زیادی کالای قاچاق دیگر کشف‌شد.

ماموران ژاندارمری کنگان برای دستگیری قاچاقچیان تلاش دامنه‌داری را آغاز کرده‌اند .

ارزشیابی ازفعالیتهای آموزگاران

نائین ـ خبرنگار اطلاعات :

میزان فعالیت یکصد نفر آموزگار و دوهزار و هشتصد نفردانش‌آموز نائینی و حومه مورد سنجش وارزشیابی قرار گرفت .

بدستور آقای فخاری رئیس آموزش و پرورش نائین و بمنظور سنجش میزان فعالیت آموزگاران و انتخاب بهترین آموزگار و دانش‌آموز میزان کار کلاسهای اول تا پنجم مدارس ابتدائی نائین و مناطق تابعه مورد ارزشیابی و سنجش قرار گرفت .

مسئولیت و نظارت جلسات این ارزشیابی را در مرکز شهر و حومه آقایان : قباد ایرج ، هوشنگ صارمی‌و درمرکز بخشهای انارک وخور آقایان مغری و ناصر بعهده داشتند .

درساوه دزدی کرد در تهران دستگیر شد

ساوه ـ خبرنگار اطلاعات :

احمد نوری یکی از ساکنان خیابان نازی آباد تهران که‌چندی پیش ۱۵ راس گوسفند از منزل شخصی بنام علی اکبر شاهوکندی در ساوه سرقت کرده بود . وسیله ماموربن پاسگاه ژاندارمری‌ساوه تحت تعقیب قرار گرفت و با اطلاع به اداره آگاهی تهران ، سارق مذکور وسیله ماموربن آگاهی کلانتری ۶ دستگیر و با پرونده‌مربوطه بدادسرای ساوه اعزام شد.

مرگ‌درزیر تراکتور!

نراق ـ خبرنگار اطلاعات : براثر واژگون شدن یک تراکتور ، راننده آن بنام صفرعلی در زیر تراکتور ماند و جانسپرد.

این حادثه در روستای «خاوه اردهال» از توابع نراق رویداد.

صفرعلی باتراکتور سرگرم شخم زدن دامنه یک تپه بود که دچار حادثه شد.

بااطلاع از جریان آقای دکتر لقمانی باتفاق رئیس‌پاسگاه‌ژاندارمری نراق به محل حادثه آمد و پس از معاینه جسد جواز دفن‌صادرگردید. جنازه «صفرعلی» به‌اراک حمل گردید و بخاک سپرده‌شد.

بازدید

اصفهان ـ خبرنگار اطلاعات:

آقای نعمت‌اللهی مدیر کل تعاون و امور روستاهای اصفهان از قسمت های مختلف سالن صنایع دستی ، کارگاه های قالی‌بافی ، دامپروری ، زنبورداری ، تعمیرگاه ماشین آلات کشاورزی ، مزارع شرکت سهامی زراعی‌گلپایگان‌وخانه فرهنگ‌روستائی، مهدکودک ، شرکت تعاونی روستائی و فروشگاه تعاونی مصرف درروستای نیوان نار گلپایگان دیدن کرد .

اعزام سپاهیان به روستاها

اصفهان : چهل ودونفر ازسپاهیان ترویج و آبادانی دوره چهاردهم مامور خدمت در اداره کل تعاون و امور روستاهای اصفهان ، بمنظور انجام وظائفی که در شرکت های تعاونی ، خانه های فرهنگ روستائی و مهدکودک و انجمن های ده به‌آنان محول شده ، رهسپار روستا های محل ماموریت خود شدند.

دریك مسابقه والیبال : نائین «۳» اردستان «۱»

نائین ـ خبرنگار اطلاعات : در مسابقه والیبالی که بین تیمهای والیبال نائین و اردستان برگزار شد ، تیم والیبال نائین در این مسابقه بانتیجه‌سه‌بریک به‌پیروزی رسید.

بازیکنان تیم والیبال نائین : سید علی‌اکبر قاضی‌نوری ، بهروان نیکخواه ، محمود حسینی ، ولی‌الله اکبرزاده، غلامرضا خاشعی‌نیا ، محمود کاظمیان ، محمد غبور واعراس بودند . این مسابقه از طرف اداره تربیت بدنی اردستان دراین شهر انجام شد .

بقیه از صفحه اول

ناگهان در قطار باز شد

این جوان که دیپلم‌وظیفه بوده و مجید پازوکی‌نام‌داشت‌ابراهیم را که از ناحیه سر و دست بشدت مجروح شده بود . بر ترک موتورش سوار کرد و به پاسگاه ژاندارمری قاسم آباد شاهی برد و پس از بازگو کردن ماجرا ابراهیم وسیله اتومبیل به تهران اعزام شد و در بیمارستان‌بیمه های‌اجتماعی شماره ۲تهران بستری گردید. و پس از مدتی به ابادان‌انتقال داده شد .

ابراهیم که اینک در یکی از بیمارستان‌های خصوصی‌آبادان بستریست ضمن قدردانی از دیپلم وظیفه که او را از مرگ رهائی‌بخشیده است گفت :

ـ می‌خواهم علیه‌مسئولان‌قطار شکایت کنم تا با این گونه‌سهل انگاریها باعث حوادث‌ناگواری نشوند .

جالب این است که وقتی ابراهیم از قطار به بیرون‌پرت شد .

رئیس قطار خطاب به رفیق ابراهیم می‌گوید که تو او را به بیرون از قطار پرت کرده‌ای . براساس همین حرف دوست بیچاره ابراهیم زندانی گردید ولی زنده ماندن ابراهیم باعث گردید تا بی گناهی دوستش معلوم شود و آزاد گردد .

خوزستان ـ خبرنگار سیار اطلاعات

راه‌گرمسار ـ تهران احتیاج به‌مرمت‌دارد

بقیه از صفحه اول

دهنـد که آب «حبله‌رود» در زمستان به هدر نرود .

مرمت راه

آقای حاج رضا کاظمی در مورد خرابی‌راه‌تهران ـ گرمسار گفت : این جاده بعلت ناهموار بودن وداشتن پیچ‌های‌خطرناک تاکنون جان عده‌ای را گرفته یا به خطر انداخته است .

از اولیای وزارت راه تقاضا داریم ضمن مرمت و اسفالت مجدد این راه ترتیبی دهندکه پیچ های خطرناک واقع در مسیر جاده تهران ـ ساوه از میان برداشته شود .

برق

آقای ترابی یکی دیگر از اعضای هیات گفت : با توجه به اینکه شرکت سهامی زراعی گرمسار دارای برق میباشد و توسعه آن با کمترین هزینه امکان دارد چه خوبست دراین مورد اقدام شود تاسایر روستا های ساوه نیز بتوانند ازنعمت برق بهره‌مند شوند .

کتابخانه

آقای هراتی عضو دیگر هیات مشورتی‌راجع به‌کتابخانه گرمسار چنین گفت :

ـ کتابخانه جدید گرمسار با هزینه زیاد ساخته شده است اما متاسفانه به علت عدم بودجه کافی ساختمان آن ازنظرمحوطه سازی و محصور کردن‌آن‌تکمیل نشده است .

انتظار داریم با توجه به اینکه ساعات بیکاری جوانان گرمسار به علت نبودن اماکن تفریحی مناسب به‌بطالت‌می‌گذرد مقامات مسئول نسبت به تکمیل ساختمان کتابخانه‌جدید گرمسار اقدام نمایند .

گمشده

عکس بالا عبدالرسول جولائی ۱۷ ساله‌ساکن‌اهواز از روز دوم اردیبهشت ماه سال جاری بمقصد مغازه پدرش از منزل خارج شده‌و تاکنون بازنگشته است .

کسانیکه از نامبرده اطلاعی در دست دارند خواهشمند است به‌تلفن ۲۳۹۳۴ تماس گیرند و خانواده‌ای‌راخشنود و مژدگانی دریافت دارند .

سرویس و نصب ونگهداری
دستگاههای تصفیه آب استخر
اصفهان ـ خیابان بهشت‌آئین سازمان فنی
پاسیفیك تلفن ۲۵۵۷۶

آگهی استخدام

داوطلبان خدمت در تهران و خوزستان‌که آشنائی کامل بزبان انگلیسی داشته و در امور کشتی‌رانی اعم از فنی یااداری دارای‌مدارك‌علمی ویا عملی میباشند و هم‌چنین فارغ‌التحصیلان رشته‌های مدیریت ، بازرگانی و اقتصاد باحقوق مکفی استخدام میشوند . طالبین درتهران به‌تلفن ۸۲۸۱۱۸ یا صندوق پستی شماره ۲۰۷۸ ودر خرمشهر به تلفن ۴۷۳۱ یا صندوق پستی‌شماره ۱۶۵ مراجعه فرمایند .

تقدیر ازرئیس‌بانك صادرات باغبادران

اهالی باغبادران از جناب آقای محمد غلامیزاده نطنزی رئیس بانك صادرات بخش باغبادران به‌جهت فعالیت درکار مراجعین تشکر و قدردانی مینمایند .

از طرف فاطبه اهالی باغبادران ـ عباس پهلوانی

استخدام

مهندس مکانیک دارای سه سال سابقه‌در اتومبیل‌سازی و دانستن زبان انگلیسی فارغ‌التحصیل هنرستان فنی ، حسابدار صنعتی دارای‌تجربه‌ودانستن زبان‌انگلیسی، حسابدار دارای تجربه کار ودانستن زبان انگلیسی، ماشین‌نویس فارسی ، لاتین (مرد وزن) مترجم‌زبان انگلیسی باسابقه ، برقکار اتومبیل درجه یک ، مکانیک درجه یک، صافکار درجه یک ، رنگکار اتومبیل درجه یک از داوطلبین تقاضا میشود با دردست داشتن ورقه خاتمه‌خدمت یا معافی دائم‌نظام وظیفه به کارگزینی کارخانجات واقع در کیلومتر۱۴ جاده کرج (محل سابق کارخانه جیب مراجعه فرمایند .

نیروی‌دریائی شاهنشاهی به ۶نفرپیشخدمت باسابقه‌که دارای حداقل تحصیلات دوره ابتدائی باشند جهت خدمت در مرکز نیاز دارد داوطلبان میتوانند همه روزه باستثنای ایام‌تعطیل تا رفع نیازمندی بدایره کارگزینی غیر نظامیان پرسنل واقع در چهارراه قصر مراجعه فرمایند

مهندس مکانیک

یک‌واحد یکصد وپنجاه نفری سازنده لوازم فلزی وخانگی برای سرپرستی قسمت تولید یک‌نفر مهندس‌مکانیک بسیار ورزیده‌باحقوق مکفی استخدام‌مینماید .

لطفا باتلفن‌های ۷۸۵۵۸ و۷۸۳۵۹ تماس بگیرید .

چندکارگر جوشکاربا مدرک ششم ابتدائی وچند علاقمند بکار های فنی برق صنعتی با تحصیلات سوم متوسطه‌ابرگ معافیت یا خاتمه خدمت سربازی استخدام میشود لطفا با تلفن ۶۸۷۲۷۰ تماس حاصل نمائید.

یک بازاریاب

که مسلط بزبان انگلیسی یا آلمانی‌باشدو از عهده مکاتبات مربوطه‌بر آید برای یکشرکت حمل‌ونقل بین‌المللی ترخیص کالامورد نیازاست شخص واجد شرایط با حقوق مکفی استخدام میشود طالبین با راهنمای شماره ۳۰۰روزنامه اطلاعات مکاتبه نمایند

دوره پزشکی تهران ،درس بهمکاری چند جراح عمومی چشم پزشک متخصص اطفال خانم دکتر متخصص زن و همچنین برای تکمیل کادر دندان پزشکی خود بتعدادی‌دندان پزشک با پروانه دائم و تعدادی بهیار و کمک بهیار و تکنیسین رادیولوژی و خدمه نیازمند است تلفن ۷۹۲۷۹۱

برای لوستر فروشی مدرن به‌فروشنده زن‌یا مرد نیازمندیم روزهای فردهفته بعد از ظهرها ٤تا٦ تلفن ٤٣١٨١

به چند نفر دوشیزه یا بانوی برش‌کار و دست دوز نیازمندیم تلفن ۹۲۹۰۶۳

استخدام

دوشیزه یا بانوئی مرتب با حداقل یک سال سابقه کار جهت سکرتری با تسلط کامل به تایپ فارسی و امور دفترداری و بایگانی با مدرک تحصیلی دیپلم صبح و بعداز ظهر نیازمندیم خیابان ایرانشهر چهارراه ثریا ساختمان ۱۱۶ شماره ۱٤ مراجعه از ساعت ۱۰ صبح تا ۲بعدازظهر.

بیک نفر سرویس‌کار ماشین موردنیاز است اول مجیدیه شرکت پاسارگاز جنرال‌موتورز ایران (شرکت سهامی خاص) از افراد حائز شرائط دعوت می شود برای شغل های زیر که دارای حقوق‌های رقابتی از طریق مسابقه و فرصت های پیشرفت‌می باشد .

شرکت شیمیائی و صنعتی پنتر

به‌منظورتکمیل کادر حسابداری و فروش خود احتیاج به افراد ذیل‌دارد .

کارمندحسابداری تا حداقل دیپلم و۳ سال سابقه‌کار ، کارمند حسابداری صنعتی باحداقل سه سال سابقه کار

فروشنده با سابقه جهت تهران و شهرستانها ، انباردار آشنابه زبان کاردکس کارگر با سواد .

واجدین شرایط می توانند حداکثر تا ٦ خرداد با تلفن های ۳ـ۸۲۵۹۰۱تماس بگیرند .

استخدام

بیک نفر کارمند دیپلمه یا بالاتر دارای سابقه کار اداری و تسلط کامل بزبان انگلیسی نیازمندیم دوطلبان شرکت سهامی صنعتی ماهیار شماره ٦٣٤ خیابان سعدی جنوبی به‌آقای نصرتی مراجعه نمایند .

کارمند

شرکت سهامی خاص ریسندگی و بافندگی فخر ایران چند دوشیزه با تحصیلات سیکل دوم متوسطه استخدام می نماید.

داوطلبان می توانند به اداره کارگزینی شرکت واقع در خیابان حافظ ساختمان بانک کار طبقه ۱۹ مراجعه نمایند.

استخدام مکانسین. بخش ساختمانی‌درمانگاه های سازمان شاهنشاهی خدمات اجتماعی به چندتن مکانسین کارآزموده که بامور لوله‌کشی وسیمکشی برق نیز آشنائی داشته باشند جهت خدمت‌خارج‌از مرکز باشرائط زیراحتیاج‌دارد. دارا بودن حداقل ٥ سال سابقه کار مکانیکی در رشته موتور برق، آشنا بودن به سیم کشی واوله‌کشی ، دارا بودن حداقل گواهینامه ششم ابتدائی،دارابودن گواهینامه درجه یکرانندگی، معافیت از نظام وظیفه، حداکثر سن ۳۵ سال، داوطلبان واجد شرایط می توانند تاتاریخ ۵۲٫۳٫۱۵ همروزه در ساعت اداری برای کسب‌اطلاعات بیشتر مستقیما به‌بخش‌ساختمانی پیشخدمت مرد باسواد استخدام می شود تلفن ۸۲۸۹۹۱

بیک‌نفر فروشنده‌موتورسوار باحداقل دوسال تجربه معلومات دیپلم ودانستن زبان انگلیسی وبرگ پایان خدمت نیازمندیم تلفن ٤٢٢٨٧

به چندکارگر ساده جهت‌پرسکاری پلاستیک نیازمندیم تلفن ۷۹۵۷۵٤

به چندکارگرزن نیازمندیم با تلفن ۹٦۰٤۹۳ تماس بگیرند .

دوشیزه ماشین‌نویس دیپلمه تمام وقت استخدام می شود تلفن ٦٦۱۸۰۵

بیمارستان کورش‌کبیرخیابان‌سیروس احتیاج به ماما جهت کشیک شب و تکنیسین‌ازمایشگاه برای صبح‌ها دارد علاقمندان صبح‌ها به دفتر بیمارستان مراجعه نمایند .

پرستار بچه برای تهران مورد نیاز است تلفن ۹۲۵۲۰۵

شرکت صنعتی برلیان اخرم استخدام می کند . کارگر قاب‌ساز ، کارگر صفحه‌تراشکار، کارگر نقاش پیستوله‌کار، نامرسان‌موتورسیکلت دنده‌ای . متقاضیانیکه حداکثر سن‌انها ۳۰سال وخدمت‌نظام‌وظیفه را انجام داده و یا برگ معافیت دائم غیرپزشکی دارند میتوانند جهت انجام مصاحبه به کارگزینی شرکت واقع در کیلومتر ۱۵ جاده مخصوص کرج مراجعه نمایند .

بیک‌نفر دوشیزه یابانو جهت دفترداری‌مورد احتیاج است تمام وقت به تلفن ۳۵٦۳۵٦ از ساعت ٦ تا ۸ بعدازظهر مراجعه شود .

به چند موتورسوار با موتور نیازمندیم‌خیابان قوام‌السلطنه پاساژ نوبهار طبقه دوم شرکت پارت .

یک شرکت بزرگ تجارتی : برای محل کار قسمتی از ادارات خود به ساختمانی‌درمحدوده بهارستان ، سعدی جنوبی خیابان حافظ کریمخان زند با شرایط زیر نیازمند است مورد اجاره بایستی دارای دوسالن هریک بمساحت ۱۵۰ متر و شش اطاق بابعد ٦۸٤ متر و زیر زمین یا اطاقی بمساحت ۱۵۰ متر برای بایگانی باشد

شرکت ساختمانی کیهان :

اشخاصی که حداقل دو سال سابقه‌در رشته های ذیل داشته باشند استخدام می‌نماید .

مهندس راه و ساختمان ، کارمند اداری زن یا مرد باتجربه در امور بایگانی‌وماشین نویسی حسابدار ، انباردار و مامور خرید. تلفن ۸۲۸۰۳۵

تلفن ۸۲۸۰۳۵

استخدام استادبنا

بخش ساختمانی درمانگاه های سازمان شاهنشاهی خدمات اجتماعی بچند تن‌استاد بنای ماهر برای‌خدمت‌خارج از مرکزباشرایط زیر احتیاج دارد :

دارابودن حداقل گواهینامه شش‌ساله ابتدائی . معافیت از نظام وظیفه ، حداکثر سن ٤۰ سال .

داوطلبان واجد شرایط می توانند تا تاریخ ۵۲٫۳٫۱۵ همه روزه در ساعات اداری برای کسب اطلاعات بیشتر مستقیما به بخش ساختمانی درمانگاه‌ها در سازمان شاهنشاهی خدمات اجتماعی خیابان قوام‌السلطنه مراجعه نمایند . داوطلبان خارج از مرکز میتوانند مشخصات خود را مشروحا توسط پست ارسال دارند .

یک شرکت تجارتی : برای محل کار قسمتی از ادارات خود به ساختمانی‌درمحدوده بهارستان ، سعدی جنوبی خیابان حافظ کریمخان زند با شرایط زیر نیازمند است مورد اجاره بایستی دارای دوسالن هریک بمساحت ۱۵۰ متر و شش اطاق بابعد ٦۸٤ متر و زیر زمین یا اطاقی بمساحت ۱۵۰ متر برای بایگانی باشد

شرکت ساختمانی کیهان :

اشخاصی که حداقل دو سال سابقه‌در رشته های ذیل داشته باشند استخدام می‌نماید .

مهندس راه و ساختمان ، کارمند اداری زن یا مرد باتجربه در امور بایگانی‌وماشین نویسی حسابدار ، انباردار و مامور خرید. تلفن ۸۲۸۰۳۵

تلفن ۸۲۸۰۳۵

استخدام استادبنا

بخش ساختمانی درمانگاه های سازمان شاهنشاهی خدمات اجتماعی بچند تن‌استاد بنای ماهر برای‌خدمت‌خارج از مرکزباشرایط زیر احتیاج دارد :

دارابودن حداقل گواهینامه شش‌ساله ابتدائی . معافیت از نظام وظیفه ، حداکثر سن ٤۰ سال .

داوطلبان واجد شرایط می توانند تا تاریخ ۵۲٫۳٫۱۵ همه روزه در ساعات اداری برای کسب اطلاعات بیشتر مستقیما به بخش ساختمانی درمانگاه‌ها در سازمان شاهنشاهی خدمات اجتماعی خیابان قوام‌السلطنه مراجعه نمایند . داوطلبان خارج از مرکز میتوانند مشخصات خود را مشروحا توسط پست ارسال دارند .

۷۹۹ روزنامه اطلاعات ارسال دارند .

به سه دوشیزه دستکار و اطوکار با حقوق مکفی نیازمندیم پوشاک پارامونت تلفن ۹٦۳۱۵٦

به چند دوشیزه فروشنده نیازمندیم کرست نارمانس ٤٦٤۸۲

شرکت‌سهامی کارخانجات کنسروسازی ویتا به تعدادی‌فروشنده و تحصیلدارجوان با حقوق و مزایای خوب با شرایط زیر نیازمند است،تحصیلات حدود سوم‌متوسطه تجربه‌درامر فروشندگی گواهینامه‌رانندگی موتو سیکلت . داوطلبانی که واجدشرایط باشند بین ساعت ٦ تا ۷ بعد از ظهر هر روز به خیابان شاه ساختمان آلومینوم طبقه ۷ شماره ۷۰٦ مراجعه نمایند .

ویزیتور دختر و پسر با پورسانت کافی نیازمندیم تلفن ۵۳۲۱۵۲

تعدادی مهندس راه و ساختمان‌مهندس معمار ، نقشه‌بردار و نقشه‌کش با حداقل سه سال سابقه کار استخدام می‌شودتلفن ٦۲۱۱۱۰

درمانگاهها در سازمان شاهنشاهی‌خدمات اجتماعی خیابان قوام‌السلطنه مراجعه‌نمایند. داوطلبان خارج از مرکز نیز می‌توانند مشخصات خود را مشروحا توسط پست ارسال دارند .

راننده پایه یکم جهت کار در تهران با کامیون کمپرسی با حقوق مکفی استخدام می‌شود داوطلبان می‌توانند از ساعت ۵ الی ۸ بعدازظهر به آدرس بهجت‌آباد خیابان رودسر پلاک ۲۵ شرکت ساختمانی اکباتان مراجعه نمایند .

یک نفر دوشیزه فروشنده تمام وقت‌برای فروشگاه دکوراسیون‌داخلی‌نیازمندیم خیابان ویلا خیابان سپند غربی شماره ۹۳ مراجعه فرمائید .

یک مهندس ساختمان باسابقه که‌مدیریت کارگاه‌های ساختمانی را برای ۵ سال داشته باشد در منطقه غرب مورد احتیاج است واجدین شرایط در ساعات اداری به خیابان سعدی جنوبی ساختمان تقی‌نیاطبقه چهارم‌شماره ٤۰ مراجعه‌نمایند تلفن۳۱٤۱۸۲

روزنامه محلی شهرستان ها

استخدام‌شرکت هارکو : یك نفر دوشیزه یابانو ماشین‌نویس فارسی که حداقل دو سال سابقه ماشین نویس‌فارسی که حداقل دو سال سابقه ماشین نویسی داشته باشند نیازمند است از واجدین شرایط خواهشمند است به قسمت اداری این شرکت واقع در خیابان تهران‌نو ایستگاه دفتر شماره ۱۰۱۵ مراجعه‌نمایند.

شخصی مطلع برای کمك مدیریت تعمیرگاه مجهز اتومبیل احتیاج است‌صبح ها ۸تا۹ تلفن ٤٤٤۲۸ و ٤٤٤۸۲ .

استخدام سکرتر : یك نفر دوشیزه یابانوی باتجربه وآشنا بزبان انگلیسی‌به عنوان سکرتر برای سطح مدیریت باحقوق مکفی استخدام می شود واجدین شرایط به کارخانه کفش بلا کیلومتر ۲۲ جاده کرج مراجعه نمایند .

شرکت سهامی خاص ایران سائوتی سابقه نیازمند است داوطلبان به دفتر این بیك نفر ماشین نویس فارسی ماهر و با موسسه واقع درخیابان کورش کبیرخیابان آمل شماره ۲۰۵ مراجعه فرمایند .

به تعدادی کارگر دوشیزه یا بانوی دست‌دوز و چرخکار نیازمندیم فرح جنوبی کوچه رزم‌آرا پلاك ۹ خانه لباس تلفن ۸٤٤۸۵۹

مالکان میتوانند با تلفن ۸۳۱۲۲۳ مکالمه یا با صندوق پستی ۱۱٤۳ـ۱۵ مکاتبه فرمایند .

کارمند دفترخانه یك نفر کارمندخوش خط‌که حداقل‌دوسال سابقه‌کار دردفترخانه داشته باشد مورد نیاز است دفترخانه ۳۳۸ تهران چهارراه مخبرالدوله .

استخدام‌یك‌شرکت تولیدی استخدام‌میکند کارمنددیپلمه که‌خدمت زیر پرچم انجام‌داده باشند‌ماشین‌نویس‌فارسی ولاتین‌بادوسال‌سابقه کار و آشنا بزبان انگلیسی، راننده‌دارای گواهینامه دو همگانی سن حدکاثر ۳۵ سال ، متقاضیان مشخصات آدرس وشماره تلفن منزل خود را با یك قطعه عکس به صندوق پستی ۱٤۳٤۷ر۱٤ ارسال نمایند .

به یك سکرتر تمام وقت نیازمندیم تلفن ۸۳۹۵۰۳

شانه کن و یك سرپیچ و مانیکوریست مورد نیاز است تلفن ۸٦۲۳۳۲

مستخدم زن مورد نیاز است. ٦۲۷۱۸۱

جنرال سرویس و تعمیرات
جنرال
مسجد سلیمان
شماره ۱ بازار نو

جنرال سرویس و تعمیرات
جنرال
مسجد سلیمان
شماره ۲ خیابان فرمانداری تلفن ۳۲۹

جنرال سرویس و تعمیرات
جنرال
شیراز
شماره ۱ اول خیابان قصردشت تلفن ۲۳۱۵۷

جنرال سرویس و تعمیرات
جنرال
دزفول
خیابان پهلوی شمالی ازدیکه سبزه قبا تلفن ۳۳۵۵

جنرال سرویس و تعمیرات
جنرال
شیراز
شماره ۲ خیابان سی متری تلفن ۲۵۸۹۲

جنرال سرویس و تعمیرات
جنرال
اهواز
خیابان باغ شیخ تلفن ۲۲٦۲۳

جنرال سرویس و تعمیرات
جنرال
دزفول
خیابان پهلوی شمالی روبروی دفتر پست تلفن ۳۳۵۵

جنرال سرویس و تعمیرات
جنرال
اصفهان
چهار باغ ـ تلفن ۲۲۹۱۳

جنرال سرویس و تعمیرات
جنرال
شیراز
شماره ۳ چهارراه زند تلفن ۲۲۸۹۸

جنرال سرویس و تعمیرات
جنرال
آبادان
خیابان شهرداری تلفن ۲۲۸۲٦

شهرستانها

توپ تئاتر قزوین

حرفهای هنرمندان تئاتر قزوین را بشنویم:

بکدام دروازه شوت خواهد شد؟!

نعمت اسداللهی

احمد میرفخاری

علی نعمتی

فیروز ناپلئونی

ابراهیم فرخ‌منش

اشاره :

هنرمندان تئاتر قزوین در یك جلسه پرشور در محل دفتر نمایندگی روزنامه اطلاعات در قزوین گرد آمدند و درباره تئاتر شهرستان به‌بحث وگفتگو پرداختند . ماحصل این گفت‌وشنود ها اینکه : تئاتر قزوین اگر حمایت‌شود تئاتر پوینده و اصیلی است و اگر حمایت نشود نابودکننده ذوقها و استعدادیهائی‌خواهد بود که بهر تقدیر کم‌وبیش در این مملکت وجوددارند.

شرکت کنندگان در گفت‌وشنود دفتر نمایندگی اطلاعات درقزوین‌عبارت‌بودند از آقایان : نعمت اسدالهی ـ فیروزناپلئونی‌ـ احمد میرفخرائی ـ احمددانفعی ـ علی نعمتی و ابراهیم فرخ‌منش.

فیروزه ناپلئونی : بی‌آنکه‌قصد داشته‌باشم کلام را از حوصله دوستان خارج کنم بد ندانستم‌که زمینه‌ای از گذشته تئاتر قزوین بدست‌دهم تاالوابدانیم‌چه بوده‌ایم، ثانیا فاصله‌مان تاآنچه که باید باشیم چیست و از همه مهمتر اینکه فعلا در زمینه تئاتر در کجا هستیم و چه می‌کنیم .

تولد تئاتر قزوین

بدون تردید باید گفت تئاتر قزوین سالها پیش متولد شد ، شاید از آن زمان که هنوز من کودکی بیش نبودم ولی من کار تئاتر را تقریبا از سال ٤٤ بعداز برخورد با ابراهیم فرخ‌منش (قربانیها) آغاز کردم اعتراف‌می‌کنم که در آن سال‌ها هرچند که ما باهدف بکار تئاتر پرداختیم‌ولی می‌توان گفت که تئاتر ما ـ در قزوین ـ تئاتری نبودکه خودبخود هدفی را دنبال کند . ما بیشتر به اجرای نمایشنامه‌های تاریخی‌دست می‌زدیم . در همان گیرودار ها تصاویر های فکری هم بین اعضاء گروه ها بود که منجر به انشعاب شد و از این انشعاب دو گروه به وجود آمداما‌این دو گروه‌همکاری خود را بایدیگر حفظ کردند .

بعداز ایجاد گروهها بود که تئاتر قزوین راه خود را یافت‌اولین نمایشنامه‌ای که در هیات جدید روی صحنه آوردیم «از پا نیفتاده ها»ی «ساعدی» بود که کارگردانی آنرا «هرمز هدایت» بعهده‌داشت.

اجرای این برنامه حقیقت تلخی را نشان‌داد که‌تئاتر در قزوین‌باید وابسته به‌یك سازمان معتبرباشد تابتواند روی پای خود بیایستد.

وابستگی به خاطر حیات

بااین نیت پیشنهاد وابستگی‌به اداره فرهنگ‌و هنرکردیم و «بهرام بیضائی» از تهران برای‌ارزشیابی و تشخیص صلاحیت هنری به قزوین آمد و ما وابسته به اداره فرهنگ‌و هنر شدیم .

ذکر خیری لازمست از «کاظمی» عزیزی که در آن روزگار سرپرست مرکزآموزش‌تئاتر قزوین بود و کلاسی دایرکرد که در حد خود خدمتی به حساب می آمد برای تئاتراین شهر . بعد از انتقال آقای «کاظمی» دو گروه که مهروپویا نام گرفته بودند بازهم بایکدیگر بهمکاری پرداختند و باتوجه به‌شناخت‌زمینه های تئاتر وروحیه مردم قزوین چند کارقابل توجه ارائه کردیم . همکاری ها ادامه‌یافت یا «سفر» محمود دولت آبادی را در شهر پیاده کردیم چون بسیار موفق بود بدعوت جوانمرد و دولت آبادی که نمایشنامه را در قزوین‌دیده‌بودند، راهی‌تهران‌شدیم‌وبرنامه را درخانه نمایش‌روی محنه آوردیم و از اجراعو استقبال «هردو»راضی‌بودیم.

فیروز ناپلئونی مقدمه نسبتا مفصلی از گذشته و حال تئاتر قزوین را بیان داشت‌وآنگاه‌ابراهیم‌فرخ‌منش «قربانی ها» به شرح شمه‌ای از برنامه های آینده تئاتر قزوین پرداخت . وی گفت:

تجربه بمن نشان داده که‌مردم شهر ما اگرتئاتر خوب عرضه‌شود از آن استقبال می‌کنند . وشاید این به خطر سیر منطقی تئاتر در قزوین باشد . تئاتر قزوین در وقع بمنزله‌یك کلاس‌درس برای مردم بود . اوایل با کار های ساده‌وعامیانه شروع شدورفته رفته در شکل‌واقعی خود ارائه شد . اینست که یك تئاتر پیشرفته‌با محتوای خوب برای مردم شهر نامانوس نیست . این موضوع خط‌مشی آینده ما را مشخص کرده‌است . هدف ما درآینده‌پیاده کردن نمایشنامه های خوب با محتوای مردمی‌است .

ماسعی خواهیم کرد بی آنکه تماشاگر ناآشنا به‌تئاتراخته کنیم ارتباط خود را با مردم‌بیشتر سازیم.

نویسنده‌اطلاعات

شما در سخناتتان از مردم می گوییدواین نشان میدهد که نمی خواهید اسیرقرارداد های اداری باشیدو در چهارچوب دستور و فرمایش‌کار کنید. بنابراین باید نمایشنامه هایی را انتخاب‌نمایید که‌نمایشگر موقعیت تاریخی ـ اجتماعی مردم باشد . از مردم برای مردم بگوید . دیدگاه های تازه برای مردم بوجود آورد و ارگانیسم آن از خون‌و رگ مردم متشکل شود.

فرخ منش :

من فکر می کنم تئاتر بطور کلی‌چنین‌است.

نویسنده‌اطلاعات:

بطور کلی چنین نیست ما دارای مشخصات‌ویژه منطقه‌ای هستیم ، مادراینسوی جهان‌زندگی می‌کنیم . نقطه نظر های تئاترغرب «مثلا» بیان کننده درمانیست «بکت» مردم مارا دچارسرگیجه میکند. مادرکشورمان تئاتر «سلطانپور» میخواهیم نه تئاتر «بکت».

آقای‌اسدالهی :

اتفاقا شناخت تئاتر « بکت » شناخت دنیای ماشین‌و حکومت مصنوع‌بر مردم‌است . مردم باید این‌اصل رابشناسند.

آقای نعمتی : شناخت تئاتر «بکت» برای مردم لازم نیست‌ولی برای کسانی که کار تئاتر می کنندلازم‌است .

اسدالهی :

مردم شعور هنری دارند پس دلیلی ندارد که «بکت»رانشناسند.

نویسنده اطلاعات :

صحبت‌شعور هنری مردم نیست. موضوع نیاز ذهنی مردم است‌ما درکشورمان بامسایلی روبروهستیم که‌نسبت به «ماشینیزم» در الویت قراردارد باید با آنهازندگی‌کنیم مثلا مردم ما بیشتر در فکرنان هستند.توده مردم ، کشاورزند هنوز کشت وبرداشت تمامیت‌ذهن آنهاست . با آنهاباید از روستا وآب وگندم حرف زد . تئاتر «بکت» این ها را به مردم یادنمی دهد.

ناپلئونی :

اتفاقا منهم بااین عقیده موافقم. وقتی من به درد خودنمی‌اندیشم و درد خودم را نشناختم چطوربخود اجازه میدهم‌به‌دردهمسایه بیندیشم و یادرد اورابشناسم ؟!

نویسنده اطلاعات :

بحث دراین مورد به درازا خواهد کشیدو هدف ما را از این جلسه تامین نخواهد کرد به‌تئاتر قزوین برگردیم.

اسدالهی:

وزارت‌فرهنگ وهنرباتوجه‌خاصی که‌به‌توسعه فرهنگ‌و هنر در سطح کشور دارد از تئاتر هم غافل نبوده که هیچ بایدگفت تئاتررابه عنوان‌یك ضرورت‌ونیاز واقعی‌مردم شناخته و درتمام مراکز استان و شهرستان ها مراکزی به نام « مرکز آموزش تئاتر»باامکانات لازم‌بوجود آورده وتلاشش بر این بوده که‌جای هنر و هنرمند را در جامعه مشخص کند . ولی‌آنچه که‌لازم بگفتن است‌اینست که مراکزآموزش تئاتر نه تنها در قزوین بلکه در تمام شهر هاحالت توپ‌سرگردانی را در یك زمین فوتبال پیداکرده که معلوم‌نیست بایدبه‌کدام دروازه شوت شود ؟

از طرفی برای‌این مراکز کارشناس می‌فرستند که این کارشناسان آگاهی‌چندانی ازتئاتر ندارند . تازه همین ها درادارات فرهنگ‌و هنر باعوامل‌این ادارات برخوردهایی پیدا می کنند که حرکت تئاتر را کندتر می سازد.

موانع‌پشت‌موانع

در مراکز آموزش تئاتر اغلب امکاناتی برای هنرجویان فراهم نیست.

هنرجویان بعلت گرفتاری های درسی یا موانع خانوادگی و یا حتی مالی قادر به ادامه همکاری نیستند !

من پیشنهاد میکنم اولا فعالیت های امور تربیتی آموزش و پرورش به مراکز آموزش تئاتر محول شود و ثانیا برای گسترش و یا حتی ادامه حیات فعالیت های تئاتر اقدام به ایجاد سالن گردد .

ضمنا گروهائی که افرادش موفق به گذراندن دوره های مراکز آموزش تئاتر شده‌اند هیچگونه مدرکی مبنی به طی این دوره‌ها ندارند ثانیا وضع مادی نامطلوبی دارند .مراکز تئاتر در مقابل کار و تمرین افراد باید از نظر مادی به آنان کمک کند .

میرفخاری : مرکز آموزش تئاتر در قزوین تاکنون فقط یک دکور بوده است !

در چهارچوب این دکور جنب و جوش و عشق و علاقه بوده بی آنکه دستی زیر کتف خسته‌بازیگران را بگیرد !

علی نعمتی : باید از مردم استمداد جست باید با بروی صحنه آوردن نمایشنامه های خوب دست های‌گرم مردم را فشرد و آنان را به تئاتر راغب کرد .

مرکز تئاتر باید در کلیه زمینه‌ها کمک کند مثلا برای انتخاب و تامین هنرپیشه زن ، فراهم‌آوردن سالن و غیره . این مراکز فقط در مخالفت ید طولایی دارند در کمک کردن عملا عجز نشان می ـ دهند .

من فکر میکنم روح تئاتر را باید در مدارس جستجو کرد آن را یافت و پرورش داد . استعداد ها شناخته نمیشوند . هرکس روی صحنه آمد از نظر مسئولین و مردم هنرمند است ولی هستند کسانی که واقعا هنری دارند ولی راه به صحنه نیافته‌اند.

فرخ‌منش :

از بدو تاسیس مرکز آموزش‌تئاتر قزوین ضرورت داشتن سالن‌نمایش بخاطر تحولی که در تئاتر این‌شهر بوجود آمده آنچنان است کهشاید بتوان گفت عدم وجود سالن درد بزرگ‌تئاترشهر ماست‌مسئولین‌فرهنگ و هنر بارها این قول را داده‌اند که در شهر قزوین سالن تئاترساخته خواهد شد ولی این قول ها از «قوه به فعل» در نیامده است بودجه کافی در اختیار نیست تا عدم توانائی مالی «ترمز» کسل کننده و یاس‌آوری است .

دردکور مرکز آموزش تئاتر قزوین هیچ

دستی کتف‌خسته هنرمندان را نمی‌گیرد!

... و اینست خواست ها و چکیده حرفهای هنرمندان تئاتر قزوین:

۱ـ تئاتر قزوین بایدازیك حمایت همه‌جانبه‌برخوردار باشد .

۲ـ دسته‌بندی هایی‌که مخصوصا در دوساله اخیر در مرکز آموزش تئاتر قزوین پیش‌آمده باید ازمیان برداشته شود .

۳ـ گروهها‌باید استقلال بیشتری یابند وآگاهانه‌تر بکار خود ادامه دهند .

٤ـ ایجاد محیط گرم برای هنرمندان تاهمکاریهای آنان ادامه یابد .

۵ـ اجرای اساسنامه گروهها که بتصویب اداره فرهنگ‌و هنر رسیده است .

٦ـ احتراز از اجرای نمایشنامه های دستوری واداری

۷ـ کارکردن روی نمایشنامه‌هائی که نویسندگان واقعی مردم آنها را نوشته‌اند .

گفتگودرباره:

مشکلات جوانان

کرمانشاه،سنقر و اورامانات

جوانان سنقر ، اورامانات و کرمانشاه که در میزگرد اطلاعات شرکت کردند

گروهی ازجوانان‌هنرمند شهرستان های سنقر، اورامانات و کرمانشاه همراه با مربیان خود در اداره سرپرستی روزنامه اطلاعات‌در کرمانشاه میزگردی تشکیل‌دادندوپیرامون هنر خود و نیازمندی هاشان به صحبت نشستند، آنچه در پی می‌آید گفتگوی این عده در میزگرد اطلاعات است:

جوانان سنقر : تنها پارك شهر سنقربرای‌خانواده‌هاقابل‌استفاده نیست

جوانان کرمانشاه : دختران کرمانشاه ، استخر شنای سر ـ پوشیده‌ومیدان ورزشی‌میخواهند

جوانان اورامانات : تنها دلخوشی دختران اورامانات دانشسرای عشایری بودکه آنهم‌منحل‌گردید!

سنقر فقط یك پارك ساخته شده که آنهم محل تجمع عده‌ای از افراد ناباب است و بهمین‌علت مورد استفاده خانواده ها قرار نمی گیرد !

ازاین گذشته میزان قبولی دانش آموزان سنقر دردانشگاه ها هر سال هشتاد درصداست و باتوجه به تحولات شگرف و اقدامات موثری که‌برای‌پرورش و تربیت نسل جوان در گوشه‌و کنار کشور صورت گرفته است جا دارد مقامات مسئول برای جوانان سنقر هم فکری نمایند و وسائل تفریح و سرگرمی آنان رابخصوص در ایام تعطیلات فراهم سازند.

پروانه رجبی «دانش آموز کلاس چهارم یکی ازدبیرستان های سنقر »:

ـشهرستان سنقر از نظر آموزش وپرورش نسبت به‌اغلب شهرستان های‌کشور عقب‌افتاده است، زیرا دبیرستان های این شهر به‌جز رشته طبیعی ، رشته دیگری ندارند و اگر دانش ـ آموزی قصد داشته باشددررشته های دیگری چون ادبی‌یاریاضی ادامه تحصیل دهد باید سنقررا ترك‌کند.

ناهید خشنودی یکی دیگر از هنرمندان سنقر» :

ـعلت عقب‌افتادگی‌شهرستان سنقر نداشتن راه اسفالت و امکانات تفریحی است ، ضمنا روش تدریس بعضی ازدبیران نیز درست نیست .

فرشته همتی «دانش آموز سال چهارم طبیعی »:

نداشتن وسائل ورزشی‌کافی و مجهز نبودن کتابخانه‌ای که قابل استفاده باشد از دیگر مشکلات جوانان سنقراست .

خسرو سنجری « دانش آموز سال پنجم دبیرستان»:

ـسنقر به راه اسفالت،پزشك مجرب احتیاج دارد . ضمنا دبیرستان های سنقر فاقد آزمایشگاه مجهزهستندودرس در دبیرستان ها بصورت تئوری انجام میشود.

جوانان اورامانات چه می گویند ؟

ـآقای حسن رضائی مربی امور تربیتی شهرستان پاوه :

اسفالت راه‌و ایجاد اماکن تفریحی از جمله نیازمندی های مردم اورامانات است.

ضمنا چه خوب است اگر آزمایشگاه و کتابخانه پاوه‌را که فعلا در یك سالن‌قرار دارند از هم مجزا ساخت. فعالیت‌های نمایشی و پرورشی نیز در اورامانات کم‌است وباید ترتیبی داده شود تا دانش آموزان‌این دیار بیشتر با پیشرفت های مملکتی آشنا شوند.

شهلا کریم‌زاده« دانش آموز کلاس دوم دبیرستان »:

دبیرستان دخترانه و پسرانه پاوه مختلط است اما چون محیط شهرستان کوچك است، دختران‌و پسران دانش آموزاین منطقه رابطه معقولانه‌ای با هم دارندو بهمین علت اتفاق نمی ـ افتدکه مثلا پسری مزاحم یك دختر شود.

خاور حیدری یکی دیگر از جوانان اورامانات چه‌میگویند؟ شرکت کنندگان در میزگرد:

ـدختران اورامانات از نظر ورزش بسیار عقب هستند، ما زمین و وسائل ورزشی مناسب در اختیار نداریم ، ازاین گذشته تنها دلخوشی ما دختران اورامانات دانسرای عشایری بودکه آنهم منحل گردید!

تقاضا داریم‌دانسرای‌مذکور دوباره تاسیس شود تا دختران اورامانات بعدازتحصیلات‌ابتدائی مجبور نباشند به انتظار شوهر خانه‌نشین شوند!

محمدعلی حشمت زاد«هنرجوی هنرستان صنعتی کرمانشاه »:

وضع آموزش بخصوص تدریس زبان انگلیسی در هنرستان کرمانشاه خوب‌نیست. همچنین اغلب جوانان کرمانشاه در ایام تعطیلات، وقت خود را به بطالت می‌گذرانند زیرا از وسائل و امکانات تفریحی کافی محروم هستند.

فرشته گازری‌پور «دانش‌آموز»:

وی نیز در همین‌زمینه‌صحبت کردوگفت : باید امکانات‌لازم فراهم شود تا دختران‌شهرستان هاهم بتوانند همپای پسران در پیشرفت کشور سهیم باشند.

منوچهرطاهرزاده« دانش‌آموز »:

من به عنوان یك هنر دوست نه هنرمند ، عقیده دارم که‌هنر موسیقی در کرمانشاه‌روبه‌زوال است، اداره فرهنگ و هنر کرمانشاه در بعضی اززمینه‌های هنری اقداماتی انجام داده اما در موردپیشرفت‌موسیقی خدمت شایسته‌ای انجام نداده‌است .

شمس‌الدین حشمت‌زاد«دانش آموز » :

برای انتخاب دانش آموزان هنرمند در مدارس کرمانشاه اعمال نفوذ میشود !

وضع کتابخانه پارك کودکان کرمانشاه نیز نابسامان است ، زیرا اگر دانش آموزی یك‌روز دیرتر کتاب‌خودرا به‌این کتابخانه تحویل دهد او را جریمه نقدی می‌کنند!

محمدعلی حشمت زاد«هنرجوی هنرستان صنعتی کرمانشاه »:

وضع آموزش بخصوص تدریس زبان انگلیسی در هنرستان کرمانشاه خوب‌نیست.

شرکت کنندگان در میزگرد اطلاعات در کرمانشاه

مشکلات جوانان سنقر

آقای شاداللہ ظاهری مسئول امور تربیتی شهرستان سنقر :

ـسنقر باحومه متجاوز از هشتاد هزار نفر جمعیت دارد ، اما متاسفانه مردم این دیارهنوز وسائل تفریحی و گردشگاه‌چون سینماو پارك مجهز ندارند ،در

گروهی دیگرازشرکت کنندگان در میزگرد اطلاعات درکرمانشاه

«ریل»دراهواز

توسط دانشجویان هنرمند دانشگاه‌جندی‌شاپور اجراشد

صحنه‌ای از اجرای ـریل» در اهواز

دانشجویان هنرمند دانشگاه جندیشاپور نمایشنامه «ریل » نوشته محمود دولت‌آبادی رادر سالن شهرداری اهواز روی صحنه آوردند .

این نمایشنامه در ۳ شب متوالی اجرا شد و اداره کل فرهنگ و هنر خوزستان در اجرای‌آن با دانشجویان‌هنرمند همکاری کرد.

در نمایشنامه «ریل» کیهان کیهانی ، علی عزیزی ، جعفر بصیری ، اسماعیل فلاحی ، محسن جلیلی وحمیدرضامرادی ایفای نقش کردند . علی اصغر شادروان ، حسن اشتری ، حسین رضائی و محمدروشناس در کارگردانی و کارهای پشت صحنه فعالیت داشتند .

تشویق و استقبال کم سابقه تماشاچیان از نمایشنامه «ریل» این امیدواری را بوجود آورد که جوانان و علاقمندان به‌تئاتر در اهواز با دلگرمی بسیار به کار عرضه نمایشنامه های بزرگتری دست بزنند .

جالب‌ترین قسمت نمایشنامه هنگامی بود که با ورود یکی‌از بازیکنان‌به صحنه، دخترجوانی که درمیان تماشاچیان نشسته بود چنان تحت تاثیر قرار گرفت کهبه گریه‌افتاد و درحالی که صدای هق‌هق گریه‌اش تماشاچیان را متوجه او کرده بود سالن تئاتر را ترك کرد.

اهواز ـ خبرنگار اطلاعات

ویژه پایان هفته

مسائل مردم

اقتصادی

تمام مردم ایران باید این گزارش را که وضع درمان آنهارا روشن میکند بخوانند

کلاف سردرگم بیمه و درمان!

چندین سازمان با مسئولیتهای مشابه در کار درمان مداخله میکند

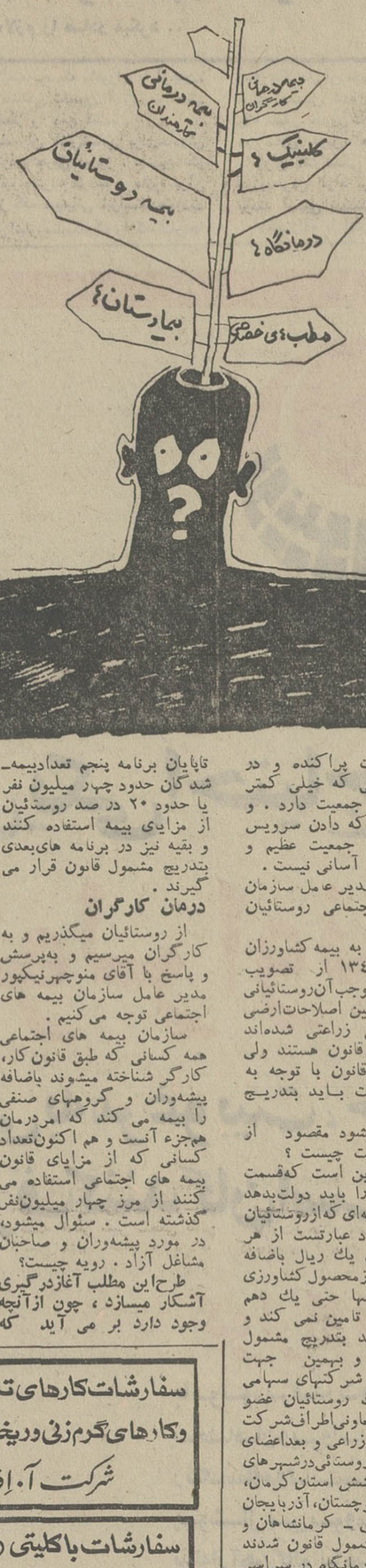

خواننده ارجمند
آنچه بنظر شما میرسد سیری است در عالم امر درمان و بیمه های گوناگون در جامعه ما .
احتمال اینکه در این کلاف سردرگم درک واقعیات از لابلای اینهمه قانون و مقررات رنگارنگ مشکل باشد وجود دارد و بنابراین ، اگر واقعاً آمادگی آگاهی از یک نظام بی نظام را دارید این مطالب را ملاحظه‌فرمائید والابگذارید همچنان ناآگاه بمانید چون اعصابتان آسودمتر است !

سئوال کلی این است که افرادجامعه‌ماآز نظر امر درمان در چه شرایطی بسرمیبرند و انگیزه نیز آگاهی از آخرین قانونی‌است‌که تحت عنوان‌قانون تامین‌خدمات‌درمانی مستخدمین دولت بتصویب رسیده است .

باین سئوال ناگزیر افراد مختلفی‌پاسخ‌داده‌اند واین‌افراد، آنهائی هستند که در سلسله مراتب دستگاه های مسئول درمانی دارای سمت هستند اما قبل‌از آنکه وارد این بحث‌شویم اعلام این مطلب لازم است که قانون تامین خدمات درمانی مستخدمین دولت درست نقطه مقابل تمام قوانینی است که از نظر درمان وجود دارد و در حال اجرا است زیرا در تمام دستگاه های درمانی از سیستم طب‌دولتی‌یعنی‌پزشک‌استخدامی استفاده میشود ولی در این قانون با این روش صد در صد مخالفت شده و گفته شده :

طب دولتی محکوم بشکست است ، چون بازدهی آن کم ، هزینه زیاد، رابطه پزشک وبیمار غیر انتخابی ، تحمیلی و توام با عدم اعتماد است و بهمین جهت برخلاف رویه متداول در تمام سرویس های درمانی دولتی و اجتماعی که از پزشک در استخدام استفاده می کنند در این قانون به بیمه شده‌اجازه داده شده بهر پزشک که مایل است و بهر بیمارستان که قبول دارد‌مراجعه‌کند و هزینه درمان هم نامحدود است .

بهرحال با چنین اختلاف‌نظر فاحش از نظر سیستم درمان هم اکنون طبقه بندی اجتماعی ما از نظر امر درمانی بدین صورت است .

۱ـ روستائیان که بیش از نصف جمعیت مملکت را تشکیل میدهند .

۲ـ کارگران و افراد صنوف گوناگون .

۳ـ کارمندان دولت .

۴ـ کارکنان‌موسسات‌خصوصی مانندبانکهاوموسسات‌بازرگانی.

۵ـ افرادی که دارای شغل آزاد هستند ولی در هیچیک از رده های بالا جائی ندارند .

سازمانها ی گوناگون

برای درمان با این تقسیم بندی سازمان هائی مجزا با قوانین متفاوت داریم که‌عبارتند از :

ـ سازمان‌بیمه های اجتماعی روستائیان .

ـ سازمان‌بیمه‌های اجتماعی کارگران .

ـ سازمان بیمه کارمندان دولت .

ـ سازمان های گوناگون که در امر درمان و بیمه‌باشرایط مختلف فعالیت میکنند .

کسانی که طرف گفتگو قرار گرفته و اطلاعاتی داده‌اند بر اساس همان طبقه‌بندی عبارتند از :

۱ـ مدیر عامل سازمان بیمه های اجتماعی روستائیان آقای حیدر قلی عمرانی .

۲ـ مدیر عامل سازمان بیمه های اجتماعی آقای منوچهر نیکپور .

۳ـ رئیس سازمان بیمه کارمندان دولت آقای دکتراسد آرام .

درمان روستائیان

سئوال از آقای عمرانی این است .

سازمان بیمه های اجتماعی روستائیان چه می کند و تاکنون چه تعداد از روستائیان را در برگرفته است .

یادمان باشد که حدود ۱۶ میلیون نفر از جمعیت مملکت در روستا ها زندگی می کنند ، آنهم بصورت پراکنده و در دهات و قرائی که خیلی کمتر از ۵۰۰ نفر جمعیت دارد . و طبیعی است که دادن سرویس درمانی باین جمعیت عظیم و پراکنده کار آسانی نیست .

به پاسخ مدیر عامل سازمان بیمه های اجتماعی روستائیان توجه کنیم .

قانون مربوط به بیمه کشاورزان در سال ۱۳۴۷ از تصویب گذشت که بموجب آن‌روستائیانی که طبق قوانین اصلاحات‌ارضی صاحب نسق زراعتی شده‌اند مشمول این قانون هستند ولی اجرای این قانون با توجه به امکانات دولت باید بتدریج باشد .

سئوال میشود مقصود از امکانات دولت چیست ؟

پاسخ ، این است که‌قسمت اعظم هزینه را باید دولت‌بدهد چون حق بیمه‌ای که‌ازروستائیان گرفته میشود عبارتست از هر خانوار روزی یك ریال باضافه یك در صد ازمحصول کشاورزی که همه اینها حتی یك دهم هزینه را هم تامین نمی کند و بنابراین باید بتدریج مشمول قانون شوند و بهمین جهت ابتدا اعضای شرکتهای سهامی زراعی و بعد روستائیان عضو شرکتهای تعاونی‌اطراف‌شرکت های سهامی زراعی و بعداعضای تعاونی های روستائی‌درشهرهای بخصوص درشش استان کرمان، سیستان‌و بلوچستان، آذربایجان غربی ، فارس ـ کرمانشاهان و کردستان مشمول قانون شدند که در ۷۲ درمانگاه در سراسر کشور مداوا میشوندو قراراست تاپایان برنامه پنجم تعدادبیمه‌شدگان حدود چهار میلیون نفر یا حدود ۲۰ در صد روستائیان از مزایای بیمه استفاده کنند و بقیه نیز در برنامه های‌بعدی بتدریج مشمول قانون قرار می گیرند .

درمان کارگران

از روستائیان میگذریم و به کارگران میرسیم و به‌پرسش و پاسخ با آقای منوچهرنیکپور مدیر عامل سازمان بیمه های اجتماعی توجه می کنیم .

سازمان بیمه های اجتماعی همه کسانی که طبق قانون کار، کارگر شناخته میشوند باضافه پیشه‌وران و گروههای صنفی را بیمه می کند که امردرمان هم‌جزء آنست و هم اکنون‌تعداد کسانی که از مزایای قانون بیمه های اجتماعی استفاده می کنند از مرز چهار میلیون‌نفر گذشته است . سئوال میشود، در مورد پیشه‌وران و صاحبان مشاغل آزاد . رویه چیست؟

طرح‌این مطلب آغازدرگیری آشکار میسازد ، چون ازآنچه وجود دارد بر می آید که پیشه‌وران و گروههای صنفی‌دو دسته هستند . یا کارگرداند و یا ندارند اگر کارگر دارند کارگرانشان بیمه هستند ولی اگر کارگر نداشته باشند درگذشته امکان داشت تحت شرایطی بیمه شوند اما با تصویب قانون نظام صنفی‌بیمه درمان و بازنشستگی و از کار افتادگی و دیگر موارد کلا به عهده وزارت کشور قرار گرفته و ممکن است صندوق مستقل برای حمایت‌افرادصنفی وابسته باطاق اصناف بوجود آید .

قانون حمایت

صحبت از صندوق شد ، اجازه بدهید همینجا مطلب جالبتری عنوان شود و آن‌قانون حمایت کارمندان است .

این قانون در سال ۱۳۴۹ تصویب شده و بموجب آن با گرفتن ۲۱ در صد از حقوق که ۷ در صد را کارمند و۱۴ درصد رادولت میدهد در برابر پیری و بازنشستگی و فوت و غیره (منهای درمان) بیمه کارمندان موسساتی که مشمول قانون استخدام کشوری نیستند بیمه شوند و برابر این قانون تا کنون چند صندوق بوجودآمده که یکی وابسته بطاق‌بازرگانی است ، یکی مربوطبه‌بانکهاست ویکی هم در شرف است‌برای موسسات عالی و آموزشی که البته اینها هر کدام هیات مدیره و مدیر عامل و غیره دارند ، اما تکلیف درمان این عده روشن نیست .

کارگران ساختمان

کارگران ساختمان قاعدتاباید در سازمان بیمه های اجتماعی بیمه شوند ولی فعلا این گروه را به سه دسته تقسیم کرده‌اند.

۱ـ کارگران دستگاه های دولتی که بیمه کامل هستند و از حقوقشان حق بیمه کسرمی شود .

۲ـ کارگرانی که در شرکت های ساختمانی و پیمانکاری کار می کنند که اعتبارش از محل اعتبار دولت است که اینها هم بیمه درمان هستند و نحوه وصول حق بیمه موقعی است که «سیتواسیون» میدهند وحق‌بیمه از صورت حساب کسر می گردد .

۳ـ دسته سوم کارگران‌متفرقه ساختمانی هستند که تعلاطرح آن در فوه مقننه مطرح‌است و بموجب این طرح‌قراراست‌هنگام صدور پروانه ساختمان بطور مقطوع ازهرمتر مربع ساختمان سی ریال از متقاضی پروانه‌برای بیمه کارگران گرفته شودامادر همین طرح هم ظاهرا به پیشنهاد وزارت آبادانی و مسکن ازخانه های ارزان قیمت بجای‌سی‌ریال فقط پنج ریال بایدگرفته شود و ضابطه هم این است که‌متراژ ساختمان از۱۵۰متر مربع کمتر باشد .

دیگر صنوف

نتیجه بحث‌این که روستائیان و کارگران تاحدی وضعشان روشن است اما صاحبان‌مشاغل آزاد و کارگران بانکهاشرکت های تجارتی و غیره و اصناف ازنظر درمان وضعشان روشن نیست و بهمین جهت تعداد کثیری از شرکت ها و بانکها و شاغلین مشاغل غیر دولتی و غیرکارگری بناچار بصورت پراکنده قرارداد هائی با اطباء و بیمارستان‌ها دارندو تعدادی‌هم ندارند و درمان آنها بصورت آزاد است با مراجعه به‌پزشك و بیمارستان‌با هزینه‌های‌گزاف وبا همه این انواع بیمه‌ها باید از بیمه شخص ثالث اتومبیل ها هم نام بیریم که بهرحال ازنظر درمان قسمتی را عهده‌دار است. پای شرکت سهامی بیمه ایران هم بمیان می آید .

قانون تامین درمان

این بود باجمال وضع‌درمان‌در رده های مختلف اجتماع

اما حالا قانون تامین درمان که سازمان بیمه کارگران دولت مسئول اجرای آنست چه می ـ گوید جای بحث داردزیرااین قانون گذشته از این که نحوه درمان را بصورتی که دردیگر دستگاه ها وجود دارد قبول ندارد سازمان بیمه کارمندان دولت و رئیس آن حرفهائی‌دارد که بنوبه خود یك سوی دیگر مسئله درمان رادربر می گیرد که درشماره بعد میخوانید.

تب‌برفکی جان دهها گاو شیرده را تهدید میکند و تاکنون تعدادی گاوبراثر شیوع همین بیماری تلف شده و تهران را با کمبود شیر روبرو ساخته است.

دامداران بزرگ ضمن اظهار این مطلب اضافه میکنند: با تلاش وسیعی که از جانب وزارت کشاورزی برای ازمیان‌بردن تب برفکی شروع شده است معهذا بعلت شیوع وسیع این نوع بیماری در دامداریهای بزرگ تعدادی از گاوهای شیرده بهلاکت رسیده و در نتیجه تولید و توزیع شیر در تهران از ۱۸۰ تن به ۱۴۰ تن در روز کاهش یافته است.

دامداران همچنین علت شیوع بیماری تب‌برفک را ورود قاچاق گاو میدانند و اظهار میدارند :

چندی قبل تعدادی گاو از کشورهای همجوار منجمله افغانستان بطور قاچاق وارد کشور شد و با ورود همین گاوها تب برفکی درمیان دامداریهای‌تهران شیوع یافت وگاوها ی‌شیرده را مبتلابه تب برفکی ساخت .

تولیدکنندگان می‌افزایند : کنترل ورود گاو از خارج باید تحت‌مراقبت شدیدتری قرارگیرد وجلوگیری بیشتر از شیوع بیماریهای مختلف بویژه‌تب برفکی‌گاوها از جانب دولت ضرورت دارد . درپاسخ این سئوال که بخش خصوصی برای تامین کمبودتولید شیر چه برنامه‌ای‌دارند؟ یکی‌ازدامداران گفت: تب‌برفکی جدید در میان گاوهای شیرده باید ریشه‌کن شود تا بخش خصوصی با اطمینان کامل نسبت به افزایش تعداد گاوها و جایگزین‌کردن گاوهای تلف‌شده مبادرت نمایند.

در برابر اظهارات دامداران مقامات مسئول در وزارت کشاورزی معتقدند تا زمانی که دامداریهای بزرگ از حیث بهداشتی تمیز و مجهز نگردند بیماری تب برفکی و دیگر بیماریهای دامی گاوهای شیرده را تهدید میکند و مسلما پیشگیری بموقع نقش موثری در جلوگیری شیوع تب برفکی دارد . بنابراین دامداران با استفاده ازامکانات وزارت کشاورزی میتوانند قبل از شیوع کامل از گسترش این‌بیماری جلوگیری نمایند. مقامات وزارت کشاورزی تاکید میکنند کمبود شیر در تهران منحصر به شیوع تب برفک نیست، بلکه افزایش روزافزون مصرف شیرنیز موثر بوده‌است معهذا بمحض اطلاع ازشیوع تب برفکی درمیان گاوها و احتمال کاهش تولید شیر در تهران وزارت کشاورزی اقدامات دامنه‌داری با اعزام گروههای پزشکی به دامداریها و توزیع واکسن آغاز کرده است و دراثر همین اقدام علاوه براینکه از تلفشدن گاوها تا حدی جلوگیری‌شده تولید روزانه شیر در هفته گذشته نیز بتدریج از ۱۴۰ تن به ۱۵۰ تن در روز رسیده و پیش‌بینی میشود که در آینده نزدیک میزان تولید شیر در تهران بحدنصاب برسد .

وزارت کشاورزی همچنین طی سال جاری و ۴ سال آتی بیش از ۲۰۰ هزار گاو شیرده وارد کشور خواهد کرد که این تعداد گاو تحت‌شرایطی دراختیار بخش خصوصی قرار می‌گیرد.

آقای دکتر محمد ستاری به خبرنگار اطلاعات گفت بیماری تب برفک یک بیماری ویروسی است‌که قبلا در ایران سابقه داشته و برای آن واکسن نیز ساخته شده است و دوره تب برفک معمولا بین ۱۰ تا ۱۵ روز است . بهمین جهت با پایان یافتن این دوره تولید و توزیع شیر به تدریج به تعداد سابق و بحد مورد نیاز خواهد رسید.

آقای دکتر ستاری تاکید کرد کهبیماری تبرفکی گاوها قابل سرایت وانتقال به‌انسانها نیست. بخصوص اینکه شیر پاستوریزه میشود و مصرف‌کننده از این حیث نباید نگرانی داشته باشد.

گفت‌وگو باتولیدکنندگان ، مقامات مسئول و کارشناسان بیماری‌دام

تولید روزانه شیر ۳۰ تن کاهش یافته است

تئوری قیمت

سیستم قیمت‌ها و تخصیص منابع تولیدی کتابی است‌درباره «تئوری قیمت» و یا «اقتصاد ذره‌ای» و بدین جهت برای دانشجویان رشته اقتصادی (لیسانس و فوق لیسانس)مفید است .

این کتاب‌از انتشارات‌موسسه علوم بانکی ایران است توسط چاپخانه ۲۵ شهریور به بهترین نحو بچاپ رسیده . کتاب‌دارای ۵۲۸ صفحه و ۱۸ بخش‌بوده و ۱۱۸ نمودار نیز در سرتاسر کتاب به چشم میخورد.فهرست جامع الفبائی و نیز فهرست اصطلاحات اقتصادی که دراین کتاب بکار رفته ترجمه فارسی آنها در آخر کتاب به چاپ رسیده است .

این کتاب در نوع خود جامع‌ترین و کامل‌ترین کتابی است که تاکنون در ایران به زبان فارسی به چاپ رسیده است .

این کتاب در بیش از ۹۰ درصد دانشگاههای آمریکا به عنوان بهترین کتاب در زمینه «تئوری قیمت» تدریس میشود و از سال ۱۹۵۵ تاکنون چهاربار تجدید چاپ شده است .

مولف کتاب آقای ریچارد ـ ایچ ـ لفتویچ استاد دانشکده اقتصاددانشگاه اکلاهمای‌آمریکا است و میرنظام سجادی که تحصیلات خود را در رشته‌فوق لیسانس در اقتصاد در دانشگاه ایالتی میشیگان امریکا به پایان رسانده‌آن رابه فارسی‌برگردانده

سطح کشت توتون محدود گردید

رشت : اگر کشاورزی‌بیش‌از میزان سطحی که پیمان بسته‌و یا پروانه کشت دارد ، اقدام‌به کاشت توتون کند ، اضافه محصول وی بلاعوض و بدون پرداخت بهاءبه‌سود دولت ضبط میشود .

خبرنگار اطلاعات در رشت گزارش داد : براساس‌اطلاعیه دخانیات منطقه گیلان در سال جاری سطح کشت توتون در ناحیه گیلان محدود گردیده‌و توتونکاران اجازه ندارندبیش‌از مقداری که تعیین شده نسبت‌به کشت توتون‌اضافی اقدام‌نمایند.

ترازنامه بانک روس وایران

شرکت سهامی خاص
در پایان سال ۱۳۵۱
سرمایه ثبت شده ۳۰۰،۰۰۰،۰۰۰ ریال

دارائی	ریال	ریال	بدهی	ریال	ریال
اسکناس و مسکوک		۹،۶۲۲،۳۴۸ ـر	سرمایه پرداخت شده		۳۰۰،۰۰۰،۰۰۰ ـر
سپرده نزد بانک مرکزی ایران :			اندوخته ها :		
سپرده قانونی	۱۰۱،۲۰۷،۰۰۰ ـر		اندوخته قانونی	۷۶،۵۰۰،۰۰۰ ـر	
سایر سپرده ها	۵۸،۱۹۳،۱۴۵ ـر		سایر اندوخته ها	۹،۵۴۷،۰۶۰ ـر	۸۶،۰۴۷،۰۶۰ ـر
موجودی نزد بانک های داخلی	۹۷۵،۳۳۷،۲۹۳ ـر	۱،۱۳۴،۷۳۷،۴۳۸ ـر	مانده‌محساب‌سودوزیان		ـــ
نقود بیگانه و موجود نزد بانکهای خارجی		۳۷،۲۷۴،۷۵۱ ـر	بستانکاران : حسابجاری‌اشخاص‌وسایر		
برگ های بهادار		۱۳۲،۵۶۹،۸۶۱ ـر	سپرده های دیداری		۳۵۸،۴۷۳،۷۱۳ ـر
اسناد نزولی وبروات خریداری		۱،۱۵۸،۲۱۷،۶۰۴ ـر	حساب بانک ها :		
وام ها و سایر مطالبات		۸۳۱،۰۹۳،۴۹۲ ـر	بانک های داخلی		۴۵۳،۳۲۱،۳۲۵ ـر
سایر دارائی ها		۵۷،۷۰۲،۶۷۴ ـر	بانک های خارجی		۱،۸۳۵،۲۶۲،۵۰۰ ـر
اموال منقول	۹،۲۹۹،۴۲۷ ـر		سپرده‌ه ای مدت‌دار		۱۹۰،۴۶۴،۰۹۸ ـر
کسر میشود استهلاکات	۷،۶۹۰،۵۴۴ ـر	۱،۶۰۸،۸۸۳ ـر	حساب پس‌انداز و سپرده های مشابه		۹۴،۷۴۷،۵۷۷ ـر
	۱۱،۳۸۰،۰۰۰ ـر		سایر بدهی ها		۲،۹۳۲،۲۶۹،۲۱۳ ـر
اموال غیرمنقول ،					۵۲،۴۰۷،۷۷۸ ـر
کسر میشود استهلاکات	۳،۹۸۳،۰۰۰ ـر	۷،۳۹۷،۰۰۰ ـر			
	جمع دارائی	۳،۳۷۰،۷۲۴،۰۵۱ ـر	جمع بدهی		۳،۳۷۰،۷۲۴،۰۵۱ ـر
تعهد مشتریان بابت پذیرش ها ، ضمانت‌نامه‌ها و اعتبارات‌باز شده		۱،۹۹۴،۲۲۲،۸۵۶ ـر	پذیرش‌ها،ضمانت‌نامه‌های صادرمواعتبارات‌بازشده		۱،۹۹۴،۲۲۲،۸۵۶ ـر
	جمع کل	۵،۳۶۴،۹۴۶،۹۰۷ ـر			۵،۳۶۴،۹۴۶،۹۰۷ ـر

حساب سود و زیان برای سال منتهی به ۱۳۵۱

بدهکار	ریال	ریال	بستانکار	ریال
هزینه کل	۴۸،۱۴۲،۵۰۲ ـر		بهره و کارمزد	۱۱۷،۲۰۴،۰۰۳ ـر
استهلاک منقول	۹۹۱،۲۳۴ ـر		درآمد های متفرقه	۱،۹۴۳،۰۳۶ ـر
استهلاک غیرمنقول	۱،۱۳۸،۰۰۰ ـر			
مانده نقل بحساب تقسیم سود	۶۸،۸۷۵،۳۰۳ ـر			
جمع	۱۱۹،۱۴۷،۰۳۹ ـر	جمع		۱۱۹،۱۴۷،۰۳۹ ـر

حساب تقسیم سود برای سال منتهی به ۱۳۵۱

اندوخته قانونی	۱۰،۵۰۰،۰۰۰ ـر	سود ویژه‌نقل‌ازحساب سودوزیان	۶۸،۸۷۵،۳۰۳ ـر
سایر اندوخته ها	۲،۰۰۰،۰۰۰ ـر	مانده نقل بسال بعد	ـــ
سود قابل تقسیم	۴۵،۰۰۰،۰۰۰ ـر		
مالیات	۱۱،۳۷۵،۳۰۳ ـر		
جمع	۶۸،۸۷۵،۳۰۳ ـر	جمع	۶۸،۸۷۵،۳۰۳ ـر

بانك روس و ایران ـ شعبه مرکز

سفارشات کارهای تراشکاری سری خیلی دقیق وکارهای گرم زنی وریخته گری پذیرفته میشود
شرکت آ.اِف تلفن ۸۲۹۳۸۸

سفارشات باکلیتی (کائوچوئی) وقالب های مربوطه از ۲ گرم تا ۲۰۰۰ گرم پذیرفته میشود
شرکت آ.اِف تلفن ۸۲۹۳۸۸

قابل توجه ساکنین محترم پایتخت

از تاریخ پنجم خرداد ماه ۵۲ تلفنهای بهشتزهرا به شماره‌های ۵۹۲۰۳۱ الی ۵۹۲۰۳۹ میباشد.

مدیر عامل سازمان . توسلی

آگهی مناقصه

خرید پانزده قلم لوله عایق

شرکت دخانیات ایران پانزده قلم انواع لوله عایق مورد نیاز خود را بمناقصه میگذارد داوطلبان باید قبلا برای دریافت برگ مشخصات و شرایط مناقصه باداره کارپردازی این شرکت مراجعه نموده و پس از امضای تمام صفحات برگ مشخصات و شرایط مناقصه بانضمام پیشنهاد خود تا ساعت ۹ صبح روز ۵۲٫۳٫۲۱ باداره دفتر شرکت دخانیات ایران واقع در خیابان ایرانشهر شمالی تسلیم نمایند پیشنهاد های رسیده در ساعت ده صبح‌همان روز ۵۲٫۳٫۲۱ درشرکت دخانیات ایران باز و قرائت خواهد شد.

شرکت دخانیات ایران

آگهی دعوت جهت واگذاری زمین

دراجرای تبصره یك ماده ۱۶قانون برق‌ایران ۷ قطعه‌زمین‌به مشخصات زیرجهت‌احداث پست‌ترانسفورماتور از طرف شرکت برق منطقه‌ای تهران‌انتخاب واجازه تصرف آنهاصادر گردیده و بلحاظ آنکه هویت‌ونشانی‌مالکین‌آنهامعلوم نیست،لذابدینوسیله مراتب‌اعلام وازمالکین زمین‌های مشروحه درزیردعوت بعمل‌می‌آید که‌ظرف مدت یکهفته از تاریخ نشراین آگهی جهت‌مذاکره در موردواگذاری قطعات زمین موردنیاز با در دست داشتن‌سند مالکیت به قسمت اراضی‌این شرکت واقع‌در ساختمان مرکزی میدان ژاله مراجعه فرمائید:

۱ـ خیابان شادی مقابل سه‌راه هدایت نیابابعاد ۸×۶متر

۲ـ خیابان آیزنهاور خیابان میمنت جبهه‌شرقی خیابان بفاصله ۲۳متر از ابتدای خیابان آیزنهاور بابعاد ۸×۶متر

۳ـ خیابان کیکاوس مقابل ضلع جنوبی‌پلاك شماره‌یك بابعاد ۸×۶متر

۴ـ خیابان آیزنهاورخیابان هاشم‌جبهه‌غربی خیابان‌مقابل پایه چوبی ۱۱ کیلوولت بابعاد ۸×۶متر

۵ـ خیابان خواجه عبدالله انصاری مقابل پلاك ۱۳۵ جنب شرقی پلاك ۸۶بابعاد ۸×۶متر

۶ـ خیابان تکش خیابان شماره ۵۵جبهه‌غربی خیابان بفاصله ۲۰متر از ابتدای خیابان شماره ۱۴۴بابعاد ۱۰×۶متر

۷ـ خیابان سلطنت‌آباد خیابان بوستان یك جبهه‌جنوبی‌خیابان بفاصله ۳۷٫۶متراز ابتدای خیابان سلطنت آبادبابعاد ۸×۶متر

شرکت‌برق‌منطقه‌ای تهران

م‌الف ۳۷۴۵

آ ـ ۱۳۹۰۲

تولیدات گروه صنعتی برنز

اولین و بزرگترین کارخانه شیرودوش سازی درایران
طبق استاندارد بین‌المللی به بازار آمد .
برای ملاحظه نمونه آنها ودریافت هرگونه اطلاعی به نماینده انحصاری فروش در ایران

شرکت بهسا پخش

واقع‌درخیابان فردوسی‌جنوبی شماره ۵۹۶ طبقه اول تلفنهای ۳۹۳۹۱۲ ـ ۳۱۹۱۳۵
مراجعه فرمائید .

بانك مرکزی ایران باطلاع عموم میرساند:

در روز شنبه پنجم خرداد ماه ۱۳۵۲از محل اوراق قرضه خریداری بانك مرکزی ایران ،اوراق‌سه‌ساله با بهره۸ درصد در سال از انتشار هشتم اردیبهشت ماه ۱۳۵۲واوراق پنجساله‌با بهره ۸½ درصد و هفت ساله با بهره ۹درصد در سال ازانتشاردوم دیماه ۱۳۵۱ بدوطریق ذیل برای فروش‌عرضه میگردد که انتخاب هر طریق به اختیارخریدار میباشد :

۱ ـ فروش درمقابل‌دریافت بهای اسمی و بهره متعلقه از تاریخ انتشار(که در آن تاریخ اوراق توسط بانك مرکزی ایران‌خریداری گردیده است) تاتاریخ فروش، پس از تنزیل مبلغ بهره متعلق به بانك‌مرکزی ایران‌بانرخ ۷½ درصد در سال برای مدت باقیمانده تا سررسید اولین‌کوپن‌سررسیده‌بهره . بدین ترتیب در تاریخ پنجم خرداد ماه برای فروش هر ۱۰،۰۰۰ ریال اوراق‌سه‌ساله (ازانتشار هشتم اردیبهشت ماه ۱۳۵۲ مبلغ ۱۰،۰۵۸،۰۹ ریال و در مورد اوراق پنج ساله و هفت ساله (از انتشار دوم دیماه ۱۳۵۱) بترتیب ۱۰،۳۵۹،۲۲ ریال و ۱۰،۳۸۰،۳۵ ریال دریافت میگردد .بدیهی است مبلغ کامل‌بهره درسررسید کوپن مربوط به خریدارپرداخت میشود.

۲ ـ فروش در مقابل دریافت‌بهای‌اسمی و پرداخت بهره‌آتی مربوط به مدت باقیمانده تا سررسید اولین کوپن سررسیده بهره پس از تنزیل مبلغ بهره با نرخ ۷½ درصد در سال برای مدت مزبور و درقبال‌قطع کوپن‌مربوط . بدین ترتیب برای فروش هر ۱۰،۰۰۰ ریال‌اوراق قرضه مذکور در فوق ، در مورد اوراق سه‌ساله مبلغ ۹،۶۷۰،۸۴ ریال‌ودر مورد اوراق پنجساله و هفت ساله بترتیب ۹،۹۳۶،۶۱ ریال و ۹،۹۳۲،۸۸ریال از خریدار دریافت میگردد .

علاقمندان بخرید اوراق قرضه میتوانند‌در روز شنبه‌مذکور به بانك‌مرکزی‌ایران و یا هر یك از بانکهای اصناف ،اعتبارات ، ایران‌وخاورمیانه ، بازرگانی، بیمه بازرگانان ، پارس ، تجارت خارجی، تجارتی ایران و هلند ، رفاه کارگران ، سپه ، صادرات، عمران ، کشاورزی وملی که عامل فروش و بازپرداخت اصل و پرداخت بهره اوراق قرضه میباشند‌مراجعه نمایند .

بهره اوراق قرضه از مالیات بردرآمد معاف و هر ششماه‌یکبار پرداخت‌میگردد

شرکت سهامی خاص مختلط
امور حمل و نقل ایران و شوروی

بدین وسیله باطلاع‌شرکت های صادر کننده کالا به کشور های اروپای غربی میرساند : خط کشتی رانی «ولگا ـ بالتیك ـ خزر» تا آخر اکتبر ۱۹۷۳ با کشتیهای باری خود هرسه ـ پنج روز سرویسهای منظم از بنادر شمالی ایران (پهلوی ـ نوشهر) به بنادر کنتینت و اسکاندیناوی و انگلستان برقرار نموده است .

کشتیهای مذکور به کلیه بنادر عمده‌کنتینت: لوهاور ـ آنتورپ ـ روتردام ـ برمن ـ هامبورك ـ اشتتسین ـ کپنهاك
بنادر اسکاندیناوی : استکهلم ـ اسلو ـ هلسینکی ـ آرهوس ـ نورچرپینك
بنادرانگلستان: لندن ـ روچستر ـ هول

و همچنین در صورت موجود بودن پارتیهای عمده کالا به بنادر دیگر اروپای غربی سرویس مینماید .
خواهشمند است سفارشات حمل کالای خود را دو هفته قبل از حرکت کشتی ارائه نموده و برای کسب هرگونه اطلاعات ضروری به نمایندگی خط «ولگا بالتیك خزر» در ایران به شرکت سهامی خاص مختلط امور حمل و نقل ایران و شوروی « ایرسوتر» تهران خیابان خوشبین شماره ۳۴ مراجعه فرمائید .

آتش نشانی اعلام کرد :

آتش‌سوزی مهیب انبار گمرک با کف ضد آتش خاموش شد

حریق گمرک گسترده‌ترین آتش‌سوزی چندسال اخیر بود و ۱۸۰ مامور از چهارسو به آتش حمله کردند

شهردار تهران شخصا براطفای حریق نظارت‌داشت و دستورات لازم را صادر میکرد .

ماموران تا چند قدمی آتش‌پیش رفته‌اند و آنها تا مهار کامل آتش فاصله کمی دارند.

آتشی که عصر چهارشنبه در انبار گمرک‌افروخته‌شد با مساعی ماموران‌آتش‌نشانی خاموش‌گردید. این آتش‌سوزی اگر بموقع مهار نمیشد میتوانست بصورت‌گسترده میلیونها تومان کالا را بسوزاند . اقداماتی که دیروز برای‌مهارآتش صورت گرفت کاری بموقع و فوق‌العاده بود و یکصد وهشتاد مامور آتش نشانی با بیست و چهار واحدخودرو در آن‌عملیات شرکت کرده بودند .

مدیر عامل سازمان آتش‌نشانی درباره حریق مدهش انبارعظیم گمرک تهران گفت: این آتش ـ سوزی،مهیب‌ترین‌و دهشتناک‌ترین حریقی بود که طی‌چند سال‌اخیر، در تهران رخ داد و چنانچه ماموران کوچکترین تاخیر وتعللی در مهار حریق می‌ورزیدند ،بطور قطع ، میلیون‌ها ریال کالای دیگر دستخوش آتش‌سوزی‌شده وتبدیل به خاکستر میشد...

جنابزاده مدیر عامل آتش ـ نشانی‌تهران افزود: باوجودتلاش ماموران آتش‌نشانی گمرک که‌از ابتدای آتش سوزی دست به اطفای حریق زده بودند ، دامنه آتش سوزی بقدری وسیع بودکه ۱۸۰ نفر از ورزیده‌ترین ماموران آتش‌نشانی‌شهرداری با۲۶دستگاه ماشین آتش‌نشانی و موتوریمپ‌ های قوی مدت سه ساعت تمام، تلاش و فداکاری کردند تا دامنه حریق مهارگشت وخاموش شد..

مدیرعامل آتش‌نشانی گفت : وقوع حریق را ساعت سه و پنج دقیقه بعدازظهر بما اطلاع‌دادند. با شنیدن این خبر، آتش‌نشانی، بطورکلی‌بسیج‌شد وحالت آماده‌ باش پیدا کرد. در نخستین‌وهله، ۲۶ دستگاه ماشین کفساز و سنگین و موتوریمپ‌های قوی با وسایل اطفای حریق مازم محل آتش‌سوزی گردیدند و بفوریت انبارحریق‌زده‌در محاصره‌ماموران قرار گرفت.

جنابزاده یادآور شد : چیزی که باعث سنگینی کار ماموران آتش‌نشانی گردید این بود که اغلب کالاهای موجود در انبار گمرک را کالاها و مواد قابل اشتعال تشکیل میداد که در ردیفهای منظمی جهت حمل به نقاط دیگر چیده شده بود . در جریان‌اطفاء حریق، سعی‌ماموران بیشتر براین مصروف میشد که خطر آتش سوزی را از سیلوی تهران که در مجاورت انبار گمرک قرار دارد، بدور سازند زیرا ، در این قسمت از انبار ، حریق توسعه زیادی یافته بود و سیلو را بشدت تهدید میکرد .

مدیر عامل آتش‌نشانی که با نظارت و حضور دکتر نیکپی شهردار تهران فرماندهی‌ماموران آتش‌نشانی را در حریق دیروز به عهده گرفته بود ، گفت : بواسطه سرعت عمل ماموران ، حریق در مدت سه ساعت(ساعت شش بعدازظهر) خاموش شد و این سرعت عمل، واقعا دور از انتظار بود.

در جریان حریق دیروز، آقای دکتر نیکپی شهردار پایتخت و قائم‌مقام بیمه مرکزی نیز درمحل آتش‌سوزی حضورداشتند و شهردار مستقیما دستورات لازم‌را صادر میکرد.

مدیرعامل آتش‌نشانی در مورد انواع کالاها و مواد مختلفی که بکام آتش افتاد توضیح داد که این کالاها از قبیل نخ‌نایلون ، تری‌کلروراتیلن ، رنگهاو کودهای مختلف ، روغن، دوچرخه، موتوسیکلت، مواد داروئی، «بودر بازودین» ، «سولفونیل» ، پنبه ، کاپرولاک ، و کالاهای دیگرچون چتر، ابزار نجاری ، کاغذ ، قلم‌های خودکار ، سموم نباتی و.... بود .

وی اضافه کرد: دو دستگاه واگن راه‌آهن نیز که مملو از کالاهای مختلف بود و جهت‌حمل آماده گردیده بود آتش‌گرفت و سوخت.

دراین‌حریق ، ماشین اطفای حریق گمرک نیز آسیب دید و یکنفر نیز براثر سوختگی آسیب دید که ماموران بلادرنگ او را به بیمارستان انتقال دادند.

مدیرعامل سازمان آتش‌نشانی میزان این حریق وسیع و بی‌سابقه‌را حدود چهار میلیون‌تومان تخمین زد و اظهار داشت ، هر سه طرف انبار گمرک که پر از مال‌التجاره بود، با وقوع این حریق ، در آستانه خطر قرار گرفته بود که ماموران با ازجان‌گذشتگی تحسین آمیزی توانستند خطر را دفع کنند.

ماموران آتش‌نشانی برای‌خاموش کردن حریق دیروز ، چندین‌تانکر آب مصرف کردند و علاوه برآن از کف شیمیائی نیزاستفاده‌نمودند و انبار عظیم‌گمرک را که‌میلیاردها ریال کالا در آن نگهداری وآماده برای حمل شده بود ، از یک خطر جدی نجات دادند .

در خلال حریق، هیچ یک از ماموران آتش‌نشانی که جملگی‌از ورزیده‌ترین افراد برگزیده شده بودند آسیبی ندیدند .

جنابزاده با اطمینان خاطر اظهار نظر کرد چنانچه ماموران آتش‌نشانی بموقع وارد عمل نمی‌شدند بدون شک ، این آتش‌سوزی بزرگ‌به‌اماکن اطراف انبار سرایت کرده و حتی حریق تا مدتی ادامه می‌یافت .

آتش‌نشانی اعلام‌داشت بمنظور حفظ جوانب احتیاط وجلوگیری ازخطرمجدد آتش‌سوزی، گروهی از ماموران آتش‌نشانی، با دو دستگاه ماشین مجهز از ساعت شش بعدازظهر که آتش‌سوزی خاموش شد ، تا صبح ۵شنبه در محل پاسداری دادند و خوشبختانه، دیگر حادثه وخطری رخ نداد.

این آتش گسترده را ماموران آتش‌نشانی در مدت بسیار کوتاهی مهار کردند و حاصل فداکاری ۱۸۰ مامور آتش‌نشانی خاموشی این‌آتش جهنمی است.

واما...

این یکی احتیاج بتوصیف ندارد

کولر اونیورسال

متکی به مرغوبیت، حسن شهرت واعتماد مصرف کنندگان است.

کولر اونیورسال

با موتور پرقدرت وستینگهاوس امریکا
یاطاقان وپروانه تنظیم‌شده وبی‌صدا
رنگ مقاوم وثابت مخصوص اونیورسال
پوشال بی‌بو وممتاز استرلیزه‌شده
بدنه‌از آهن گالوانیزه‌شده که‌هرگز زنگ نمیزند

فقط به کولر اونیورسال اطمینان کنید

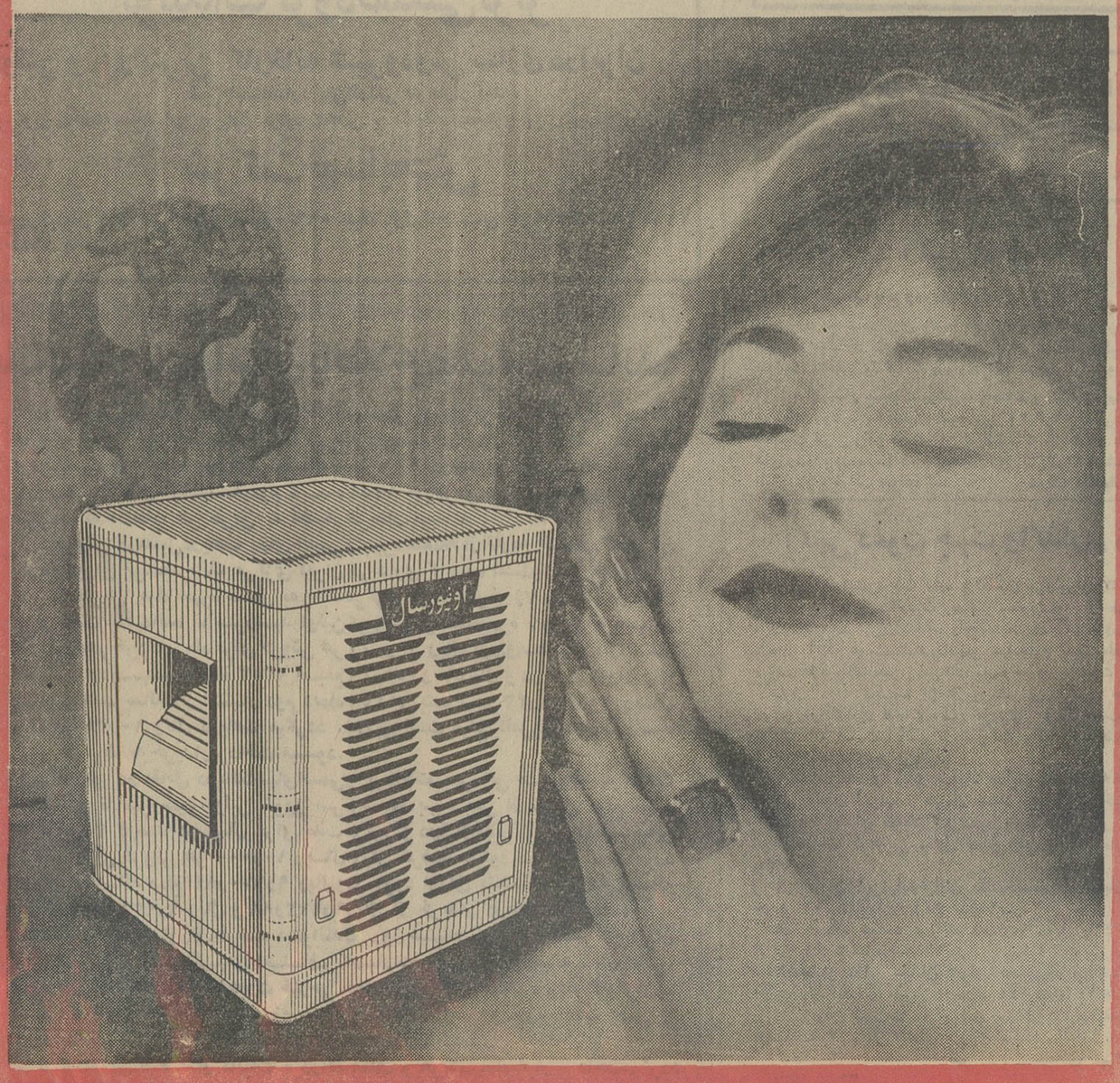

آگهی مناقصه

بنگاه کل داروئی ایران‌تعداد ۳۷ قلم احتیاجات سال جاری خودرا «از قبیل بست‌وتسمه خارجی‌و میخ‌و قوطی حلبی و نوشت افزار » ازطریق مناقصه خریداری مینماید .

شرکت‌کنندگان در مناقصه میتوانند برای دریافت برگ‌شرایط و مشخصات به دفتر تدارکات این بنگاه واقع در خیابان‌بزرگمهر نبش خیابان فریمان مراجعه و پیشنهادات خودرا بانضمام برگ شرایط و مشخصات باقید قبولی امضاء نموده تاآخر وقت اداری روز ۵۲ر۳ر۲۶ بدفتر بنگاه تسلیم نمایند.

مدیرعامل بنگاه کل داروئی‌ایران .دکترجلال‌بدخشان
آ ـ ۱۳۷۸۸

آگهی مناقصه

موسسه استاندارد و تحقیقات صنعتی ایران مقدار هفتاد و هفتهزار (۷۷۰۰۰) لیتر روغن استرالیائی مورد نیاز خودرا از طریق مناقصه عمومی خریداری‌مینماید. شرکت کنندگان میتوانند برای دریافت برگ شرایط و مشخصات به دفتر مرکزی موسسه واقع در خیابان پهلوی مقابل سینما امپایر کوچه هروی ویا دفتر موسسه واقع در شهر صنعتی کرج مراجعه و پیشنهاد خود را همراه با برگ شرایط و مشخصات با قید قبولی امضاء نموده وتا آخر وقت اداری روز شنبه دوازدهم خرداد ماه سال جاری به محلهای تعیین شده فوق‌الذکر تسلیم و رسید دریافت نمایند .

م الف ۳۷۱۸ **موسسه استاندارد و تحقیقات صنعتی ایران**

اطلاعیه اتحادیه اغذیه فروشان

اتحادیه صنف اغذیه‌فروشان پایتخت از کلیه دارندگان واحد صنفی اغذیه‌فروشی تهران‌دعوت میکند به منظور تکمیل فرمهای تجدید وصدوربروانه ازروزشنبه ۵خردادماه ۱۳۵۲ الی‌یکماه‌همه روزه بجزروز های تعطیل صبحهااز ساعت ۸الی ۱۲ وبعدازظهر ها از۳تا۷ در محل‌اتحادیه صنف اغذیه‌فروشان واقع‌در خیابان سنائی بالاتر از میدان سنائی ساختمان ۹۱بادر دست داشتن شناسنامه‌و کارت عضویت و ۶قطعه عکس ٤در ۳ مراجعه فرمائید.

رئیس اتحادیه صنف اغذیه فروشان ـ آرداسش‌مانوکیان
آ ـ ۱۳۹٤۲

آگهی اجاره یکدستگاه ساختمان، دارای ۱۲۰ اطاق

پروژه مخابراتی یکپارچه کشور جهت تمرکز واحد های تابعه خود در نظر دارد یکدستگاه ساختمان مجهز که بمنظور استفاده سازمانهای اداری ساخته شده باشدوحداقل دارای ۱۲۰وحداکثر ۱۶۰ اطاق با پارکینگی که گنجایش ۵۰ دستگاه اتومبیل داشته باشد اجاره نماید ، صاحبان ساختمانهای واجد شرایط میتوانند همه روزه از ساعت ۸ الی۱۲ و از ۱۳ الی ۱۷ به امور تدارکات پروژه مخابراتی واقع در خیابان فرح‌شمالی خیابان پالیزی مقابل کوی افق مراجعه‌و یابوسیله تلفن ۷۷۰۹۱۳ تماس حاصل‌نمایند.

م‌الف ۳۷۵۱

مشاور عالی وزارت و مجری پروژه مخابراتی یکپارچه‌کشور
آ ـ ۱۳۹۱٤ **شمس‌الدین ملک‌ابهری**

آقای کورش سجادی ریاست بیمارستان شفایحیائیان

براثر پادردشدید گرفتار شده‌بودم‌و بامراجعه به بیمارستان‌و انجام عمل جراحی آنجناب خوشبختانه نتیجه کامل حاصل شد. بدین‌وسیله از جنابعالی و سایرپزشکان بیمارستان تشکر مینماید.

یوسف‌حاج‌جعفری

آگهی مناقصه شماره ۵۲ر۸۱۹

شهربانی کل کشور کره خوراکی مورد مصرف سالانه یکانهای مرکز را طبق برگ شرایط و مشخصات موجود در طریق مناقصه خریداری مینماید ـ داوطلبان مایل بشرکت در این مناقصه میتوانند برای دریافت برگ شرایط مناقصه بداثره قراردادهای اداره سررشته‌داری مراجعه وپیشنهادات خودرا درپاکت‌لاک‌ومهرشده تا پایان وقت اداری روز ۵۲ر۳ر۱۹ بداثره دبیرخانه اداره مذکور تسلیم ورسید دریافت نمایند . پیشنهادات رسیده ساعت ده صبح روز ۵۲ر۳ر۲۰ در کمیسیون مناقصه باز وقرائت خواهد شد، حضور پیشنهاد دهندگان در جلسه مناقصه آزاد است و کمیسیون مذکور درردیاقبول یکیاکلیه پیشنهادات مختار است .

شهربانی کل کشور

دتول، مایع ضدعفونی‌کننده مؤثروعالی

دتول مایع ضد عفونی کننده‌ایست که به بهداشت‌خانواده‌ها کمک‌مؤثروفراوان‌میکند. علاوه براینکه دتول‌ضدعفونی کننده‌ایست مؤثروساده برای‌تمیز کردن دستشوئی وفاضل‌آب و کف‌اطاق و سایرلوازم خانه میباشد برای نظافت شخصی و حمام‌کردن و برای خراشها ، بریدگیها ونیش‌حشرات نیزبکار برده‌میشود . بخاطرداشته‌باشید دتول خانواده شمارا علیه‌عفونت محافظت میکند و سمی نیست .

Dettol

دکان عرفان فروشی را ببندید

نوشته: جوادمجابی

تاکی برزین بی‌اسب سوار گشته در میدان مردان می‌تازیدو تاکی به عصای دیگران به پاروید.
این سخنان که میگوئید از حدیث‌و تفسیر وحکمت و غیره سخنان‌مردم آن زمان است که هر یکی در عهد خود به مسندمردی نشسته بودند و از خود معانی‌می گفتند چون مردان این‌عصرشمائید اسرار وسخنان شما، کو؟
مقالات شمس تبریزی

***

بهنگامی که اعضاء محترم روتاری کلوپ در طبقه سیزدهم هتل اینتر کنتینانتال مشغول صرف غذابودند ، دانشمند محترم آقای دکترسید حسین نصر، رئیس دانشگاه صنعتی آریامهر « پیام‌جهانی عرفان»راطی سخنرانی جامعی‌به‌سمع‌حضاررسانده‌اند و روزنامه‌اطلاعات بانی خیر شدو مادر بحبوحه کار روزانه از آن سخنان شیواباخبرشدیم.
ناطق عرفان را داروئی برای درد های‌تشفی ناپذیر جهان دانسته و یادآورشده‌است که دراین عصر تشتت وپراکندگی ، حتی‌غرب هم به‌عرفان شرقی تمایل نشان میدهدواینکه در دنیای مادیگری، گمشدن روح‌معنویت ، بشررا به‌ابزاری بدل‌میکند که نمونه ساقطش‌رادرغرب میبینیم‌والخ..

آقای دکتر نصر

خواندن سخنان شما بهانه‌ای شدتامن نیز آن حرف کهنه رابار دیگر نوکنم‌و از آن درد قدیمی سخن بگویم:
هنگام آن رسیده‌است که دکان «عرفان فروشی»را ببندیم.
میدانم که از این سخن برمی‌آشوبید ، امامن هم مثل شما به‌عرفان‌پی‌بندم‌واین عنصر معنوی فرهنگ ایران را ارج می‌نهم و می‌پذیرم، امامخالفم که عرفان را مد روز کنیم‌و از آن‌بیرقی بسازیم ، قصه‌پردازان ، منفی‌بافان ، مثبت‌تراشان، معتادان‌وشاعر مسلکان درسایه‌آن گرد آیند و سیاهی لشگر جبهه‌ای باشند که جزباخود درجنگ نیست، دکان عرفان را هر از گاه برچهارسوق تاریخ‌ما باز کرده‌اند ، در این دکان متاع معرفت‌و رندی و اعتراض کمتر عرضه کرده‌اند و مایه تجارتش تسلیم‌و شکست وفراموشی ولاابالیگری بوده‌است. اگرروزگاری عرفان به ضرورتی‌پدید آمدواعتراضی بود علیه‌تعصب‌قشریون ، کوته‌فکری حکام ، دنیاداری‌عوام‌وچپاول‌خواص ، اگر دردوره‌ای درخشان اماکوتاه ، مولوی وحافظ گستاخانه با حکومت نادانی وظلم‌ووقاحت می‌جنگند و این‌شیوه تفکر قربانیانی چون منصورحلاج ،شمس‌تبریزی، عین‌القضاة همدانی ، شهاب‌الدین سهروردی دارد، امامثل‌هر مکتب فکری‌دیگر ، شعله بلندتفکر درباد های مخالف کوتاهی می گیردو آنچه از آن میماند دودی‌است که از خانقاه درویشان پراکنده ، دریوزه‌گر وتسلیم شده بر می‌خیزد ، اگرعرفان در آغاز شکل گرفتنش ، اعتراضی است علیه‌آنان که بشر را به کندوزنجیر سررشته‌داران درآورده‌انداگر باستم و نادانی‌وتنگ نظری ودنیا داری وفساد می جنگند روزگاری هم این‌درویشان

نسل زنده ادبیات مرده نمیخواهد

کسروی ترسیم کننده چهره واقعی انقلاب مشروطیت مالیخولیائی نبود

عقب‌رانده و عقب‌مانده مایه دست همین حاکمان خودپرست می شوندتاآنان‌رابرای‌روانی‌خواسته‌های خویش به‌فتوی‌دادن برانگیزند.
شمانمیدانم ، از کدام جبهه‌عرفان دفاع می کنید، آیاعارفان معترض ، آنانکه چون حلاج حتی در زندان هم‌بامردم‌عوام، ارتباط‌خویش‌را نمی‌گسلند یاچون شمس تبریزی شهر به شهردنبال اهل‌دلی ، بهرجاسو می کشند ویاچون حافظ‌بر تعلقات پست جاه‌طلبانه وبرتمام مناصب ومشغولیات چهارتکبیر می‌زدند یاخدای ناکرده از آن‌خانقاه بازیها و هوحق گفتن ها وکف برلب آوردن‌ودیگ جوش‌ودوغ‌وحدت روبراه کردن دفاع‌میکنید.
من گمان‌ندارم که‌شما بااین خانقاه بازیها موافق باشید ، امامن دیده‌ام وشنیده‌ام که‌بسیاری از این سررشته داران‌روز هائی را به خانقاه میروند وکت‌مرشدشان را می‌بوسند. در حلقه‌وردو ذکر درمی‌آیند و آنچه را که در طول هفته از ملاهی و ملاعب مرتکب شده‌اند ، به قصدتوبه‌ای وانابتی فراموش‌میکنند گرچه مردم‌فراموش‌نمیکنند. لابد می‌پذیرید که این دکان دو سویه که روئی به تحمیق وروئی به حمق دارد تعطیل شود ،

آقای دکتر نصر

شما گفته‌اید که غرب هم از دست تکنولژی بجان آمده ورو به معیار های تفکر شرقی دارد، بین خودمان بماند ، کدام تفکر شرقی ، راستی‌را به من بگوئید آیا غربی بقول شما ساقط وسیرو گمگشته آیا بازهم اشتباه نمی کند؟ آیا با بازگشت به عرفان مسیحی یا مثلا به زن بودیسم یاتصرف ایرانی می تواند آن در هم ریختگی اقتصادی سیاسی خود را سازمان بخشدوجامعه‌ای که‌تاریخش بربنیان چپاول دنیای غارت شده ،و نابودی مستعمری بوده ، آیا با چله‌نشینی و خواندن شطحیات‌ویاحرکات ژیمناستیک فلان‌جوکر هندی می تواند آنهمه‌خون را از دستان‌خویش بشوید و آنهمه‌آشفتگی را از سطح روح‌خود ، خانواده کشور ومناطق تحت نفوذش بیکسوزند.
درماندگی‌غرب تنهابخاطر روگرداندن ازمعنویت نیست که ما باونسخه معنویت بدهیم .

دیگر روابط سیاسی دوجهان دگرگون شده است‌جوانان فرانسوی انقلاب ماه مه راه می‌اندازند جوانان امریکائی کارت‌نظام وظیفه خودرا جلوی آن اداره مبارکه پاره میکنندودرسطل زباله می‌اندازند، در شوروی نارضایتی های عمیقی بین جوانان بروز میکند.
در کشورهای کاپیتالیست یاسوسیالیست گهگاه اعتراض هائی‌رازیر سرپوش دیپلماسی می گذارند، اگر هیپی غربی‌راه می‌افتد بطرف شرق بیشتربرای مالیات ندادن ، سربازی نرفتن ، کار نکردن واز سوئی خوشگذرانی ، لاابالیگری و سیرو سیاحت است- قاطی اینها شما جاسوس ومامور وزارت خارجه و هنرمند وکارشناس وجانی حرفه‌ای هم دارید ،اینان برای دیدن فلان شیخ‌و مرشدبه‌شرق نمی‌آیند ، فرارشان مصلحتی دارد که‌نه‌به تکنولوژی

از صحنه‌های آشنائی که در آن «عرفان‌بازی» مشغله‌ای برای هنرمندان و مشغولیاتی برای مدعوین است ، این عکس در جشن هفتصدمین سال مولوی‌در دانشکده حقوق برداشته شده است.

مربوط میشودونه به گمشدن معنویت واین‌چیز های رمانتیکی که ماشرقیها مرده آنیم وغربیها خاصه مستشرقیان -برآن دامن میزنند دیگر کهنه شده است واگر باز ماراتشویق میکنند از آنروست که رك‌خواب‌مارا خوب شناخته‌اند .
آنچه که برای مادر طول تاریخ‌جز در فاصله‌ای کوتاه -سودی نداشته ،غربی چپاولگررابه چکار می‌آید ؟
مگرعرفان روزگاری درازمخدر مانشد ،مگر عناصر زنده آن- که معرفت ،انسانسالاری ،اعتراض، عشق‌و تعالی بود تباه نشدو بجایش مخدر وورد و ساده‌پسندی و پوست تخت‌داری و مرشد بازی ننشست .

آقای دکتر نصر

شما خوب میدانید که چگونه پاره‌ای آدمها و موسسات در دکان‌عرفان ، متاع خودرابدروغ می‌فروشند.
دیده‌اید که بزم‌های رسمی وغیر رسمی‌نمایشی ترتیب میدهند و درآن یکی شعر میخواند آنهم چطور !؟
آن‌یکی سرتکان میدهد آن یکی آواز می خواند این یکی‌حال‌میکند، البته باپریروی‌بغلی‌اش، دیده‌اید که چگونه شناخت های ادبی خودشان را -که غالبا سوزناك وگریه‌برانگیز است -به پای عرفان می‌بندند و شعر عرفانی میخوانند که‌مردم بدانید ما درویشیم وبی نیاز اما خروار هانیاز ازدل ودیده‌شان می بارد.تصوف‌برای بعضی ها، بساط مارگیری درویش قنبر شده که عده‌ای‌را به‌سودای تماشاجلو میاورند و در آخر جیب‌خود راپر کنند و یاشاخ‌توجیب حضرات بگذارند!
این عرفان پای منقل ، عرفان تشریفاتی ، عرفان لوکس همانقدربد است که عرفان‌بخشنامه‌ای برای جهان.
این از دراویش‌خانگی‌مان و آنهم از مستشرقیان ریزودرشتی که بسودای تحمیق ملل عقب‌نگهداشته هرچه که از پیرو استاد یادگرفته‌اند ، درکار مردم ضعیف میکنند تا نادان را نادانتر ، هرزه‌گردان را لاابالی‌تر ، دانشمند رازبونتر کنند. ازاین‌شرقبازی ها- میدانید که بوی عفن ریا می‌آید .

آقای دکتر نصر

عرفان دریك جامعه بورژوازی منحط که‌ارزش های سنتی‌اش را باخته‌است خریداری ندارد.
این اخلاق‌قلابی که همیشه از مصادر قدرت ، ساری‌و جاری میشود همیشه برای مفلوك ها و بیچارگان جدی است وگرنه‌برای آنان که‌بر خر مراد سوارند کجراهی وفساد ابزار کارشان است اخلاق فرمایشی: این کار را مکن ،آن حرف را مزن، آن راه را مرو بازیچه‌ای بیش نیست.
اینان‌خود اخلاق‌قلابی زمانه خویش را تدوین کرده‌اند ، هنوز مردم رابانصایح شیخ اجل وکلمات دل‌ربای‌لقمان حکیم اندرز میدهند وواعظانی‌غیرمتعظ در خدمت اخلاق دروغین خویش بر مردم گمارده‌اند وخود از آخرین شیوه های متداول در دنیای غرب برای سکون وسکوت خلایق بهره‌می‌برند، عرفان من وشمابه درد هیچکدام ازاین دوگروه نمی‌خورد، آنکه خود قانون واخلاق می‌بافد، عرفان رانیزفردا در خدمت منافع‌و مطامع خود خواهد گرفت و مخدری وافیونی ازآن خواهدساخت امامردم را از این عرفان فراموش شده چه بهره جز این که حوصله‌شان را سرصف های طویل شهرسر برد.
چیزی که بنفع مردم‌نیست حتما به ضرر آنها است ، من متاسفم که حتی شریف ترین چیز های این فرهنگ چنان مسخ‌شده که از بازشناختن آن هم بیم‌داریم.

آقای دکتر نصر

گمان نرود که من نقش عرفان را درتکامل شخصیت فرد منکر میشوم امادر آن‌بعنوان یک تز جدید که میتواند جامعه رها شده از فرهنگ را دوباره با معنویت آشتی دهد شک میکنم‌من‌به این‌جامعه بصورت‌مجموعه‌ای از فساد بداخلاقی بی‌اعتمادی وهوسبازی نمی‌نگرم اگراینها را من و شما بعیان‌می‌بینیم شما داناترید که باید بدنبال علتها رفت نه به‌مشاهده معلولها ! کتابهای مدارس را از ترهات آکنده‌اند تاریخ به بدترین صورتی توجیه میشود ادبیات مرده را از دبستان‌ها تا دانشگاه به جوانان تحمیل می‌کنیم.
از مذهب- چون ماری که پوستش را نهاده باشد- پوستش را به مردم داده‌ایم از شرافت ومردمی اگر افسانه مانده از آنروست که‌در یک سیستم بورژوازی نوپا تمام ارزشها را بمعیار درم ودینار می‌سنجند واینان دیده‌اند که سکه‌ها ،شرف وافتخاروراحتی‌می‌آفرینند.
شما مرد فرزانه وفیلسوفی هستید می‌دانید که درست‌موقعی از چیزهائی سخن بمیان می‌آید که آن چیز کاملا از دست رفته باشد شما چنان با حسرت‌و دریغ از انسانیت و معنویت سخن گفته‌اید که انگار از تشییع جنازه انسانیت برگشته‌اید این اندوه شما شریف است اما بهتر بود بما می‌گفتید چگونه معنویت را گم کردیم چه تند بادی چراغ را در خانه ما کشت از اخلاقیات دروغین قدیم که‌درلابلای تذکره‌های مشوش ودستخط مورخین قلابی بدست ما رسیده سخن گفتن شایسته محققی چون شما نیست.
وشما فیلسوف عزیز بمن بگوئید آیا گرایش‌به‌عرفان یک راه حل غیر واقعی برای حل مشکلات واقعی‌نیست؟

آقای دکتر نصر

چندین سال پیش متفکران ما می‌خواستند بانفی تمام دوره اسلامی ما را یکسره برگبار افتخارات قبل‌از اسلام ببندند و بگویند ما همانیم که در اوستا چهره می‌نمائیم آیا عرفان شما روی دیگر این سکه نیست همانگونه که آنان بااشتباه تاریخی خویش مذهب را از کلیت فرهنگی‌اش عاری کردند .وباآنچه که از دست دادیم بخشی از طرز تفکر ایرانی ما نابود شد آیاشما به‌احیای آن از دست رفته‌ها برنخاسته‌اید و اگرچنین است آیا ما قبل از عرفان و اسلام بعنوان یک ملت متفکر وجود نداشته‌ایم و آیا بهتر نیست بجای عرفان از یک تفکر ایرانی سخن بگوئیم که سیر تفکر را از زرتشت ومزدک ومانی و مهرپرستی و اسلام و عرفان دربر میگیرد و از آن فراتر میرود بهتر نیست که‌شیوه تفکر ایرانی را مطرح کنیم و ببینیم در تاریخ معاصر چه بخشهائی از این دید و تفکر بومی را از دست داده‌ایم و آیا احیاء مردگان هنوز هم معجزه است ؟

آقای دکتر نصر

من به پاره‌ای از سخنان شما که در باره‌کسروی گفته‌اید اعتراض میکنم شما کسروی را مرد مستعد اما مالیخولیائی دانسته‌اید شایددرنوشتن چند جزوه صوفیگری و شیعیگری کسروی دچار اشتباهاتی شده باشد اما من نمی‌توانم بپذیرم که به مورخ نامداری چون کسروی که تاریخ مشروطیت ایران را چون حماسه‌ای از جانفشانی‌های توده بی‌سیما ترسیم کرده است مالیخولیائی بگویند.
ماهنوز مورخ شجاعی چون کسروی نیافته‌ایم که عمرش را برسرگردآوری نام بی‌نامانی بگذارد که در کشاکش یک نهضت فکری ، ایرانی بودن خود را متجلی کردند کسروی از ستارخان وباقرخان تافلان روحانی یاآن کفشگر، آن سپاهی آن ارمنی و آن‌ترک وتاجیک بی‌نام ونشان که‌دریک انقلاب -که به‌حاصل وهویتش کاری نداریم - جوهر ایرانی بودن خودرا چون خون خود در مسیر این تاریخ عرضه کردند، حرف زده است و درست حرف زده است .
از اینان گفتن واقعیت است نه مالیخولیای‌کسروی هشیارتر است که باکلماتی چون مالیخولیائی یامستعد وصف شود او برای نخستین بار در تاریخ خود از مردم از ملت ازبی‌نامان از همه آنهائی که حیاتشان را در راه آرمانهای وطنی نثار می‌کنند سخن گفته است و این شجاعت ادبی و رفتارش چندان تحسین‌آمیز است که پاره‌ای نارسائیهای تحقیقی او را در زمینه‌های دیگر می‌پوشاند.

استاد

من به شما بعنوان یک متفکر ایرانی نگاه میکنم مقاله من معارضه باشمانیست تنها برای روشن کردن چیزهائی است برای خودم وبرای کسانی که هم‌نسل منند وخوش دارم که شما با شجاعتی که در کارتان سراغ دارم بمن بگوئید که نسل ما آیا از حرفهای تازه عقاید تازه ناگزیر نیست؟
وسئوال شمس تبریزی را مرور می‌کنم ، عرفان، تصوف ، مانویت ، مهرپرستی و ..در شرایط تاریخی خاصی وبه ضرورتی پدید آمد آیا وقت آن نرسیده است که ما نیز در نسل خود حرفهای خود رابگوئیم راههائی را تجربه کنیم که پیش از آن نپیموده‌اند و تنها گامهای شجاعت است که میتواند برجاده‌های ناهموار در آینده‌ای که چندان روشن نیست گستاخانه پیش برود.

گفتگوی مینووزیری باسیمین دانشور

«سووشون» تجلیل یک شهادت است

کوچه های پرپیچ‌وخم سرانجام تمام می شود ، و من در برابر در کوتاه منزل خانم دانشور و «جلال آل‌احمد» ایستاده‌ام . خانم دانشور در این خانه‌ی قدیمی تنهاست . چهره‌ی مهربان او در آستانه خانه مرا به‌گرمی بدرون می خواند و خوش‌آمدش دلم را گرم می کند .
من فقط یکباردر کلاس درس تاریخ عمومی زیباشناسی میان شاگردانش نشسته‌ام و بیش از سه ، چهار سال است که‌بارها و بارها به ماجراآفرینان «سووشون» او اندیشیده‌ام .

یاد جلال

هنوز به اتاق نرسیده‌ایم ، صدای قناری‌ای که طنین‌خاصی در فضا دارد گوش مرا تیز می کند و خانم دانشور می گوید: «این قناری هلندی است‌پرنده‌ی قشنگی است و بعضی‌ازملودی های موسیقی را که می شنود میتواند بگیرد و تکرار کند. «جلال» هم پرنده ها رابسیار دوست داشت . اگربخواهید بدیدن خانم دانشور بروید ، بدانید که در خانه‌ی او سخن بانام «جلال»آغاز می شود . و من با خود فکر می کنم که یاد مرحوم آل‌احمد اوراغمگین می کند :امامی‌گوید :
«زندگی همین چیز هایش خوبست ، همین یاد هاوخاطرات که‌می توان‌زنده‌و گرم‌نگاهشان داشت . اگرچه «جلال» -نه فقط خاطرات او -همیشه‌مطرح است . . .
دروجود خانم دانشور همه زنانگیها و مهربانی هائی را که عشق جلال به جان او ریخته ، در قالب یك همسر ، یك دوست ویك رفیق شفیق بروشنی می بینم . می خواهم فکر کنم نه سئوال . و نمی دانم سخن را چگونه آغاز کنم که بحد کافی دلپسند باشد . اگرچه گفتگو بنحو مطبوعی شروع شده‌است. می خواهم از «دانشور» نویسنده حرف بزنم و سخن‌رادرجزئیات و گوشه و کنار ها بپردازم .
درستست که‌برای یك‌نویسنده همه‌ی آثار او ارج و عزتی‌والا دارند ، اما گاهی در میان‌آثار متعدد ، یکی ، دوتا دردل وذهن آفریننده‌اش «چیز» دیگری است و «سووشون» برای خانم دانشور و خوانندگان آثار او چیز دیگری است . «سووشون» نمایانگر نحوه‌ی تفکر و تجارب این بانوی نویسنده است و ویژگیهای بسیار دارد . چرا که سال های دراز فکرنگارش آن در ذهن خانم دانشورزندگی هاکرده و دگرگونیها دیده است لکن ، بدون تردید جواب به این سئوال که یك‌نویسنده چگونه الهام می گیرد وماجرا های یك داستان را همراه با هدف و مقصودی باز می‌گوید، آسان نیست . اما همیشه‌نطفه‌ی یك داستان از زمان مشخصی در ذهن نویسنده منعقد می - شود .

شکفتگی سووشون

* خانم‌دانشور شما«سووشون» راکی و چگونه الهام گرفتید؟
دانشور : «در حوالی تاریخی که اتفاقات «سووشون» رخ می دهد یعنی سال های ۵-۲۴ من شیرازبودم .فرنگیهای بسیاری به شیراز در رفت وآمد و زندگی بودند و منهم‌به این‌علت که انگلیسی میدانستم با آنها آشنایی بهم رسانده بودم . هسته‌ی اصلی و فکراولیه‌ی داستان از آنزمان در ذهنم انگیخته شد و طی سالها در ذهنم قوام گرفت و پخته شد. ونوشتن آن در واقع یك عمل منطقی ذهن من بود ».
خانم دانشور شما سال های دراز با مرحوم آل‌احمدزندگی کردید و ارتباط فکری ومعنوی بسیار با او داشتید ، مسلما نمی توانستید از تاثیر او خود را رها کنید . اگرچه قطعا تاثیر او ، بسیار هم مطلوب است .
دانشور : «درستست ، ازنفوذ وتاثیر «جلال» براستی مشکل بود که خود را دور نگهدارم . ما همیشه با هم بودیم ، غریبه ها تحت تاثیر او قرارمی گیرند، منکه «خودی» هستم . امابسیار سعی کردم که«خودم» باشم مخصوصا «سووشون» زیرتاثیر «جلال» نیست . نثر «جلال» در خورزمانه‌ی اوست.نثری‌صریح، قطعی ، تند ، پخته و صمیمی. من نثر او را بسیار می پسندم اما او در کار نویسندگی ازمن بالاتر و قوی‌تر است . من‌خوی او را ندارم . سبك نگارش‌آدم، یعنی خود آدم ، منکه جلال نیستم . بعلاوه مسلما یك زن همیشه طبیعت خود را دارد.»

من ومعلم‌هایم

بدون تردید طبیعت زنانه ، ظرافت و تازگیهای مخصوصی دارد و در آثار خانمهای‌نویسنده معمولا می توان این ظرافتها را دریافت . قهرمانهای هر داستان که به قول خانم‌دانشورتظاهرات گوناگون شخصیت نویسنده هستند ووام پذیر تجربیات او، بالاخره نویسنده را مینمایانند اما کیست که بتوانداز تاثیرو نفوذ کسی یا کسانی بگریزد. خانم دانشور می گوید :«مسلما منهم از کسانی متاثر هستم ،در امریکا معلمی داشتم «والاس اسنگنر »که نویسنده‌ی‌خوبی بود ، من از اوبسیار آموختم، از جلال انضباط و کنجکاوی در نویسندگی را یاد گرفتم ، «جلال» بطرز حیرت‌آوری می خواست همه چیز را بشناسند و بفهمد حتی در آخرین لحظات حیات او مشغول کتاب‌خواندن بود ، درنور شمع «کتاب عقاب ماه‌نشین»را می خواند که مرد. او همه‌ی کتاب های خوب رابه فرانسه سفارش میداد و من کتابهائی را که او سفارش نداده بود به انگلیسی می - خریدم . ما هردو کتابها را می خواندیم و در سفر ها ، پیاده‌رویها و همه وقت‌آنچه را خوانده بودیم برای‌هم‌می گفتیم. هرکدام ما درواقع‌دونفربودیم. از نویسندگان فرنگی« کاترین آن پورتر» و «جرترود استاین» نیز بمن چیزهای‌بسیارآموختند مجموعه‌ی همه‌ی خوانده ها ، شنیده ها ، تفکرات و بسیاری عوامل دیگر ذهن هر کسی‌را میسازد و روش نگارش یك نویسنده را معین می کند .اما من اصولا خیلی پابند تکنیك در نوشتن نیستم »
خانم دانشور آنقدر بنظر صمیمی و سرشار از نکته ها و حرفهاست که نمی تواندخود را مقید به تکنیك کند . او حتی بمن نمیگوید یك خانم نویسنده بنظر او چه اساس و خصوصیات ویژه‌ای را باید در ذهن داشته باشد ، چراکه او نوشته را تجلی و تراوش واقعی ذهن میداند که سخت به‌خلق و خوی ، تجربه ها و دریافتها متکی است .
اصولا نویسندگی قاعده‌پذیر نیست . میگوید : « من آدم ساده‌ای هستم و ساده‌می نویسم اعتقادی هم ندارم که بالغات و کلمات سنگین و سخت مقصود را بهتر میتوان گفت » .
خانم دانشور تجربیات و ویژگیهای بسیاری را در «سووشون » نشان میدهد .

اسطوره ها تکرار میشوند

در سووشون‌برای خواننده‌ی خود پیامی دارد ،او دریافتهایش را از موقعیت خاص اجتماعی زمان داستان ، موج‌روشنفکری که محیط را در خود گرفته بوده است و حضور اروپائیان و رفت‌و آمدهایشان در شیراز سالهای ۵-۲۴ ، در ماجرای پرکشش و جذابی که میتوانددر هر زندگی پیش آید به‌شیرینی و ظرافت شرح داده است .
خانم‌دانشورمیگوید:«سووشون » یعنی سیاوشان یعنی‌سوك‌سیاوش من در این «سوك سیاوش » میخواستم‌نشان‌دهم‌هراسطوره‌ای نطفه‌ای از واقعیت دارد و اسطوره ها تکرار میشوند (اسطوره یعنی زندگی تصوری ملتها .)در «سووشون »خواستم بگویم «یوسف» (قهرمان مرد داستان) هم یك سیاوش است.
حق گفته و به علت حق - گوئی کشته شده و این‌شهادت شبیه شهادت سیاوش است . میخواستم نشان دهم که‌سیاوش یعنی تعمید دهنده‌و امام حسین هر سه تظاهر یك حقیقتند . خواستم تظاهر یك‌حقیقت دیگر را هم‌ببینم . می دانید ، فقط افراد خاصی لیاقت سیاوش شدن دارند و زمینه‌ی اصلی داستان در اینست ، به قولی، «سووشون » در حقیقت«تجلیل یك شهادت است و نمایاندن نطفه‌ی یك اسطوره » .
میگویم آدمهائی که ماجرای «سووشون» را بوجود آورده‌اند عجب به دل نزدیکند چه‌راحت و آسوده میتوان با آنهاارتباط برقرار کرد و به یك یکشان احترام گذاشت . زری قهرمان روشنفکر داستان (که محور اصلی بشمار میرود)باحساسیتها صبوریها ، مهربانیها و عشق عمیق و احترامی که به همسرش «یوسف » دارد ،خانم دانشور خود شما را تا حدودی مینمایاند بین شما و زری‌وجوه مشترك بسیار است . خانم دانشور میگوید :
« زری و من در خصوصیاتی سهیم هستیم . من تجاربی به زری نسبت داده‌ام که‌آزموده‌ام هر دوی ما در مدرسه انگلیسی ها درس خوانده‌ایم وهردو در معرض یك جریان روشنفکری قرارداشته‌ایم اما زری از من همین را دارد . او شادی یك زندگی زناشوئی با سه بچه‌ی شیرین و شلوغ راآزمودومن هرگز این تجربه را نداشته‌ام و تفاوتهای دیگر . من حتی صبوریهای زری را ندارم ... »
خانم دانشور از صبوری‌وقتی میگوید سایه‌ی‌غمی‌برچهره‌اش میگذرد ومن میفهمم که در درون‌خودمیداند که‌صبوریهایش بسیار است .

ما وقهرمانهای قصه

قهرمانهای ماجرای‌سووشون شخصیتهای جا افتاده‌ای‌دارند و چنان وقایع طبیعی و واقعی بر آنها میگذرد که هر لحظه خواننده‌ی فهمیده خود را در آن خانه‌ی قدیمی و نیمه اشرافی در شیراز و در قلب حوادث آن می بیند . خانم دانشور خود اینرا میداند و می گوید: « شخصیت قهرمانی های من در جریان ماوقع تکامل پیدا می کنندوهرانگیزه ومحرکی همچون زندگی‌واقعی یك انسان معمولی آنهاراپخته‌تر و آزموده‌تر می کند . »
و قهرمان اول یك زن‌است. زنی با قهرمانیهای بسیار پر از ظرافت و نکته سنجی وخانم دانشور همه‌صمیمیتهای‌زنانه‌اش راباو بخشیده است و ما تکامل شخصیت او را در ماجراهائی که برش میگذرد براحتی درمی یابیم .
اما خانم دانشور فقط‌خالق شخصیتهای پخته و داستانهای پرکشش و زنده نیست . سال های دراز تدریس در دانشگاه یعنی در واقع زندگی باجوانها و خصوصیات خود او از خانم دانشور زن مهربان و بسیار محبوبی ساخته است . میدانم که دانشجویان چقدر او را دوست دارند و او نه تنها در کار نویسندگی که در کارتدریس و مسائل جوانها نیز سخت موفق است . من نیز محبت و محبوبیت اورا تجربه کرده‌ام .

جوانها وعصیان

سخن به جوانها ودانشجویان میکشد،میگوید : «جوانهاهمیشه درحال حاضر زندگی می‌کنند ، اما استادانشان نه ، عصیان و طغیان لازمه‌ی سن آنهاست . ما پیرها ! برای آنها زندگی خوبی نساخته‌ایم که دربست دنیای ما را بپذیرند . معلمی یا پدر و مادری موفق هستند که اینرا بپذیرند و اجازه بدهند بچه‌ها از آنها انتقاد کنند ، من در تعلیم و تربیت به «شخصیت‌داشتن» و«تفکرکردن» بیشترین اهمیت را میدهم .
همیشه هم به شاگردانم میگویم «فکر کنید» ، «حفظ نکنید» . قراردادی و کلیشه‌ای فکر نکنید چون بجایی نخواهدرساندتان . «جلال» هم اینرا خوب‌میدانست و میفهمید . بهمین جهت او نویسنده‌ی‌جوانهاست.همچنانکه پیکاسو اگرچه بسیار پیر بود اما نقاش جوانها بود .
خانم دانشور یک لحظه نمیتواند همسرش را فراموش کند همه‌ی حرفها پیوسته اشاره‌ای به «جلال» دارد که «نامش صفتش بود» .

خودت باش

در این خانه‌ی قدیمی که همه‌ی دیوار هایش عکس «آل‌احمد» را در خودگرفته‌اند، دراین خانه که حتی منکه هرگز شانس اینرا نیافتم که مرحوم آل‌احمد را از نزدیک ببینم ، حضور اورا حس می‌کنم . و نمیدانم چرا هرلحظه منتظرم او از حیاط پرگل خانه به اتاق و نزد ما بیاید . به خانم دانشور چیزی نمیگویم ، نمیگویم که این خانه پر است از وجود مردی که اورا با آثارش و صورت استخوانیش خوب می‌شناسم .
میترسم خانم دانشور راکه میگوید این اواخر خسته و دلشکسته شده است و هنوز پس از چهار سال به وضع موجودخونکرده است، خسته‌تر کنم . برمیخیزم که خداحافظی کنم و بروم گرچه مهربانیهای میزبانم ، مرا وا میدارد که گفتگو را هرچه بیشتر طولانی کنم قناری همچنان آواز می‌خواند . و این اولین بار است که صدای مداوم پرنده‌ای آنقدر برایم مطبوع است .
هنگام خداحافظی خانم دانشور به اشاره و نصیحت میگوید : «همیشه خودت باش» . و من همه‌ی راه به این می‌اندیشم‌که حق با اوست چرا که کمتر کسی میتواند آنقدر صمیمی و واقعی باشد که با همه‌ی‌حادثه‌ها و تحولات ، آنچنان بخود وفادار بماند که پس از سال های دراز دوری از شهرزادگاه حتی دقایق لهجه خود را حفظ کرده باشد .

سیمین دانشور

عبدالعلی دستغیب

پاسخی به یادداشت استاد محمد محیط طباطبائی

حافظ سرسلسله رندان معترض

حافظ از شاعرانی است که در زمان زندگانی خویش وپس از آن در دلهای مردم ایران راه پیدا کرد ، سخنش دلنشین شد. به‌دلیل اوج های هنری و فکری از مرتبه شاعران ایرانی حتی بزرگانی چون فردوسی ومولوی وخیام فراتر رفت . دراروپا نیز ستایشگرانی‌چون‌گوته، نی‌چه،ژیدوگرترودبل پیدا کرد. اگر نگوئیم حافظ بزرگترین‌شاعر جهان است،می توانیم بگوئیم‌که‌وی‌نادره‌ترین شاعری است که درجهان تاکنون پیدا آمده است ، زیرا هیچ شاعر دیگری را درتاریخ ادبیات نمی شناسیم که این‌سان به دلهای ملت خویش رابرده باشد .

به دلیل همین محبوبیت فرقه‌ها و گروه‌های متفاوت وحتی متضاد کوشیده‌اند که حافظ را از آن خود بدانند و او را دارنده باورویژه‌ای بشمار آورند . نشانه مشخص این تلاش‌ها را در کتابها و مقاله های پژوهندگان عالی مقام که نام‌آوران هنر وعلم را در قالب امیال خویش می ریزند ،بارها دیده‌ایم آنچه را اینان به صراحت نوشته‌اند ومی نویسند باید درپرده جواب داد . شاید بهتر بود اساسا در این باره چیزی نمی نوشتم ولی چون پای شاعرترین شاعران جهان- آن‌جان آزادی که از سرزنش عوام و کیشداری اندیشه سوزبیش از هرشاعر و فیلسوف دیگر ایرانی رنج برد- در میان‌است ناچار آنچه را که از نهفتنش دیگ سینه جوش میزند می گویم وباید بگویم .
در مثل آقای محیط طباطبائی با اشاره مبهم به شادروان « ذبیح‌بهروز » اوراکسی دانسته‌اند « که حافظی رامی پسندید که موافق ودلخواه او باشد و جز آن راهرکه وهرچه باشد جعلی وبدلی می شمرد » برای اینکه بدانند این ایراد به خودشان نیز برمی گردد ، کافی است یکبار دیگر بدون پیشداوری « جنگ هفتاد ودوملت همه را عذربنه » را بخوانند تانکته رادریابند .
نکته این است که حافظ چنانکه‌شعرهایش فریاد می‌زند باهرگونه کیشداری مخالف است . حافظ هنرمند معترضی‌است . فریاد اعتراضی است که از گلوی زنجیر شده هزاران انسان آزاده برخاسته است .

رابطه بی‌واسطه باخدا

شک نیست که حافظ درصدد رابطه‌هستی آسا با خداست . اما این رابطه دردائره تمرین‌ها وروش های صوفیانه یا غیرصوفیانه خاصی نمی گنجد . حمله های حافظ به صوفی وزاهد وواعظ و امام‌شهر و فقیه و محتسب ، چیزی بی اهمیت نیست و دربر دارنده اعتراض اوست نسبت به قدرت‌مسلط عصر . تکیه او برعشق نیز از همینجا سرچشمه می‌گیرد. راه‌عشق،راه خطرناکی است ، دریاست و بیم موج ، راه سپردنی در سنگلاخی جانفرسا است . حافظ می خواهد خدارا خود ببیند ، باور کند واورا دوست داشته باشد . خدا از دیدگاه‌حافظ سرچشمه می گیرد . راه عشق،راه‌خطرناکی پرتو حسن از تجلی دم زده ودراثراین تجلی جهان و موجودات جهان پدید آمده است برای رسیدن باین لحظه عرفانی ، شاعر ما همه قواعد معین شده پیشین را درهم‌میریزد وخود اسم تازه‌ای‌طرح می افکند :

هاتفی ازگوشه میخانه دوش
گفت ببخشند گنه‌می‌بنوش
گرچه وصالش نه‌به کوشش دهند
هرقدرای دل که توانی بگوش !

ادامه دارد

کوتاه و اختصاصی

فقط متخلفین از افزایش جرائم میترسند

در یک گفتگوی کوتاه اختصاصی سرهنگ شیرانی رئیس راهنمائی ورانندگی در باره افزایش جرائم تخلفات رانندگی به‌این نکات اشاره کرد:

● جریمه که مالیات نیست تامردم موظف به پرداختن آن باشند جریمه یک تخلف هرچقدرهم که گران باشد حتی اگر برای یک خلاف ده هزار تومان هم جریمه تعیین شود هیچ اشکالی وجود ندارد زیراکسی که این مبلغ برایش چشمگیر است می تواند از ارتکاب بمخلاف بپرهیزد.

● از سال ۱۳۴۹ که اداره راهنمائی با تائید دولت اقدام به‌افزایش جرایم تخلفات کرد به مقدار قابل‌توجهی از بی‌نظمی های ترافیک کاسته شده واین مسئله مارا تشویق‌کرد که جریمه چند مورد مهم دیگر از تخلفات را افزایش دهیم.

مامورین سازمان ممیزی

زنگ خانه شما را هم بصدا درمیآورند

★ سند مالکیت خانه خود را برای ارائه به مامورین آماده کنید.

مامورین سازمان ممیزی و درآمد نوسازی‌شهرداری از روز سه‌شنبه‌این‌هفته زنگ خانه هارادرتهران بصدا درآوردند. این افراد در مدت ده ماه آینده از صبح تانزدیک شب به ششصد هزار منزل در تهران مراجعه می کنند و برای املاک از روی مدارک و اسنادموجود واظهارات صاحبخانه ها شناسنامه صادر خواهندکرد. مامورین ضمن این اقدامات براساس قیمت منطقه‌ای و با محاسبه ارزش زمین و ساختمان و نوع بنا قیمت کلی خانه و ساختمان را تعیین می نمایند و پنج درهزار آنرا بعنوان عوارض نوسازی مشخص خواهند کرد. به مامورین سازمان ممیزی‌ازطرف‌این سازمان دستورات لازم وکافی برای مواجه منطقی و مودبانه بامردم داده شده است‌وتاکید شده بانظرخواهی از مودیان اقدام به قیمت‌گذاری ساختمانها بنمایند.

مالکان و مستاجرین ساکن خانه ها آپارتمانها و ساختمانها باید در موقع مراجعه مامورین سندمالکیت ملک مفاصاحساب‌عوارض شهرداری‌فیش بانگی راارائه دهند در صورت نبودن این اسناد در دسترس ساکنان خانه مامورین بناچار باتعیین مساحت زمین و ساختمان ونوع‌بنا قیمت خانه و آپارتمان را تعیین و عوارض مربوطه را مشخص خواهند کرد.

جمعه گردی عادت تهرانیهاشده

گرمای فصل تابستان مردم پایتخت‌را در روز های جمعه روانه ییلاقات اطراف شهر می کند وباین خاطر از اوائل خرداد ساکنین اصلی دهکده های سرسبز وخرم پیرامون تهران خودرا برای پذیرائی از قرارگان گرما آماده می کنند.

ازآنجاکه برای تهرانیها درمدت روز تعطیل جمعه امکان‌این وجود ندارد تا به ییلاقاتی‌بروند که فاصله‌شان از تهران بیش‌از۷۰ کیلومتر است استفاده‌از اتوبان‌کرج، بزرگراه طرشت و بزرگ راه ونك به قصد ییلاقات غرب تهران را برسفر بسایرنقاط ترجیح میدهند و بهمین‌جهت روزجمعه از نخستین ساعات بامداد سیل اتومبیلهای سواری زنجیروار به طرف کرج‌به حرکت درمی‌آیند.

یکی‌از ییلاقات مورد نظر مسافران یك روزه حصارك است که در جاده قزوین، ۵ کیلومتری کرج قراردارد، توجان، آدران‌وویته که‌درمسیر جاده چالوس ودر فاصله ۲۰ کیلومتری کرج قراردارند نیزاز جمله ییلاقات‌خوش‌آب وهوای اطراف کرج‌بشمارمی آیند که هرروز تعطیل پذیرای هزاران تهرانی می‌باشد.

درییلاقات اطراف کرج نرخ تخت‌هائی که در کنار رودخانه قرارداده شده از۵۰ ریال تا ۲۰۰ ریال درنوسان است اجاره ۱۰ متر مربع زمین‌برای یك روز استراحت از ۵ الی ده تومان‌به‌مسافران تحمیل می شود.

در ییلاقات اطراف کرج غذا به اندازه کافی وجود ندارد لذا مسافرینی که‌به‌این نقاط میروند بایدغذای‌روزانه خودرا یااز تهران و یا از کرج تامین کنند.

برای عزیمت به کرج‌سه راه وجود دارد اتوبان‌تهران‌ـ کرج، جاده‌دوم کرج وجاده قدیم کرج که‌از خیابان‌قزوین به دوراهی کاروانسراسنگی منتهی می شود.

عده‌ای از مسافران جمعه کرج که ازجاده دوم کرج حرکت میکنند‌در۳۰ کیلومتر تهران کمتر ازطرف‌تهرانیها کاروانسراسنك به استراحت می‌پردازند.

از طرف شرق تهرانیها جمعه‌ها بیشتر بسمت‌جاجرود، رودهن، بومهن، آبعلی و آب‌اسك هجوم می آورند فاصله آب‌اسك تاتهران۹۸ کیلومتر است ونزدیکترین ییلاق در این مسیرجاجرود است.

کرایه‌جا و تخت در مسیر جاده هراز ارزانتر از مسیر جاده کرج ـ چالوس‌می‌باشد. اوشان و فشم به علت‌بدی وضع‌راه ودوربودن فاصله‌با تهران کمتر ازطرف‌تهرانیها برای یك‌روزاستراحت‌انتخاب می‌شود واغلب کسانی به‌این دونقطه ییلاقی میروند که برای مدتی بیش‌از ۲روزقصد اقامت داشته‌باشند.

دربندوکوهپایه های‌شمال تهران بخاطر فاصله‌اندك‌خود باپای‌تخت روزهای جمعه بیشترین گروه مسافرین را بخود جلب می کندو به‌علت امکانات نسبتا وسیع خود و وجود استراحتگاههای خنك کنار رودخانه همیشه‌پذیرای هزاران گرما گریخته و آرزومند آسایش است.

اجناس ییلاقات دربند گرانترین قیمت‌رادارندو یك تخت برای یك‌روز کمتر از ۱۵۰ریال اجاره داده نمی‌شود.

تهرانیها برای عزیمت به ییلاقات اطراف تهران اگر دارای اتومبیل شخصی‌نباشند فقط میتوانند با اتوبوس به مقصد اوشان ـ فشم ـ کرج ودربند سفر کنند از کرج‌تا آدران اتومبیل های سواری کرایه دراختیار مردم قرار می گیرد، راه هرازفاقد اتوبوس است به این لحاظ اشخاصی به این‌مسیرمیروند که دارای اتومبیل شخصی هستند.

بجای نوشابه قیمت بطری را گران کردند

سازندگان نوشابه‌های غیرالکلی چون نتوانستند قیمت نوشابه را گران کنندقیمت‌بطری‌را افزایش دادند وچون تولید کنندگان نوشابه خود کارخانه بطری سازی نیز دارند با افزایش‌قیمت بطری سود مورد نظر خود را از این طریق بدست آوردند.

فروشندگان اغذیه اعلام‌کردند که نوشابه‌سازان‌قیمت بطرخالی را از سه ریال ونیم به پنج ریال افزایش داده‌اند و چون کلیه بطریهای موردنیاز کشور در دو کارخانه بطری سازی متعلق به دو شرکت‌بزرگ سازنده نوشابه غیرالکلی تولید میگردد روی‌این اصل آنهااز طریق افزایش‌قیمت بطری به هدف خود مبنی به افزودن قیمت نوشابه میرسند.

صنف مسگری در خراسان می‌میرد

وقتی صدای پتک‌ها خاموش میشود!

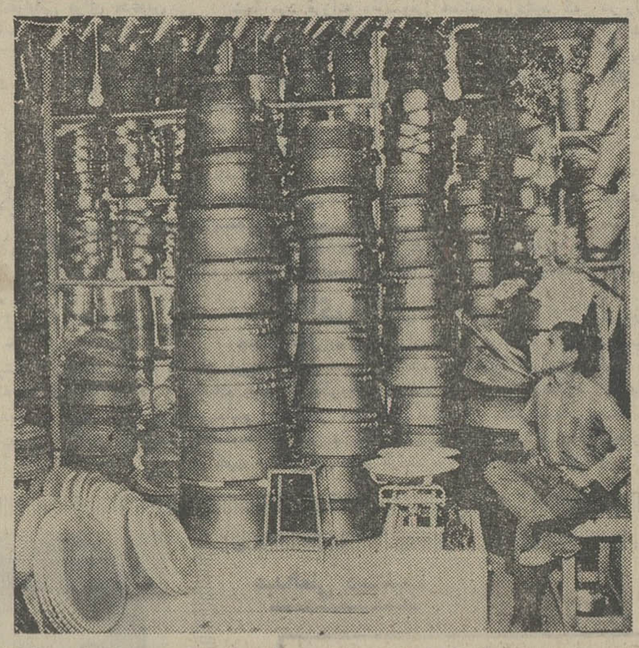

صدای پتک های سنگین صنعتگران‌مشهد که زمانی قلب شهر را به لرزه می‌انداخت به خاموشی می گراید و با این سکوت، حرفه مسگری و مس فروشی یعنی یکی از پردرآمدترین حرف و مشاغل سنتی ایران‌به زوال و نابودی می پیوندد.

اینك فقط روستائیان و بخش نشینان خراسانند که صنعت مسگری و حرفه مس فروشی را پاسداری می کنند زیرا وسائل مسی اکنون فقط در خانواده های‌روستائی ارزش گذشته خودرا حفظ کرده است.

تاچند سال پیش هر کس از کنار فلکه‌و خیابان‌سفلی‌میگذشت صدای کوبنده‌آهنگران آواز زندگی‌این‌صنعت می شنید ولی اکنون اگر از همین نقاط عبور کنی درمی‌یابی‌که بتکها از حرکت بازمانده و صدا ها خاموش شده.

محمد آشنا یکی‌ازمسگران مشهد میگفت: عات‌اینکه مسگران پتک هارا کنار گذاشته‌اند رغبت و علاقه مردم به وسائل سبک و کم قیمت خانگی است واز این رهگذراست که صنعت دیرسال مسگری واپسین لحظه های هستی خودرا میگذراند.

از: محمدعلی سفری

مردم، شهردار منتظر شماست!

«... مریدی پیری را گفت چکنم از خلایق بزحمت اندرم از بسیاری که بزیارتم همی‌آیند و اوقات عزیزم را از تردد ایشان تشویش حاصل میشود گفت هرچه درویشانند مرایشان راوامی‌بده و هرچه توانگرانند ازایشان چیزی بخواه که‌دیگر گرد تو نگردند ....»

جناب شهردار تهران دیروز طی اعلامیه‌ای خطاب به عموم آحاد و افراد ساکنین بایتخت و عنداللزوم ساکنین هر شهر و دیار که‌با شهرداری‌و شهردار دارالخلافه کار دارد فرمان داد:

اگر کارتان انجام نشد بمن مراجعه کنید.

متن اعلامیه باین شرح است:

«اگر در شهرداری کسی ازشما برای انجام امور تقاضای غیراصولی کرد بمن مراجعه کنید و مطمئن باشید آماده‌ام در اینمورد مسائل‌را بانهایت دقت‌رسیدگی کنم.» والبته جناب شهردار افزوده‌اند که ساعاتی از اوقات غیر اداری خود را باین امر اختصاص داده‌اند. صاحب این قلم اگر امکان دخل و تصرف درمتن اعلامیه جناب شهردار برایم مقدور بود این مجهولات را هم معلوم می‌ساختم:

۱ـ ساعات اداری جناب شهردار چه‌ساعاتی است تا از ۲۴ ساعت شبانه روز کسر شود و اوقات غیر اداری معین گردد.

۲ـ چون فرموده‌اند ساعاتی ازاوقات غیر‌اداری را برای اینکار اختصاص داده‌اند پس از تعیین اوقات، آنوقت بسروقت ساعات معینه‌میرفتم و حدود وثغور آنرا تعیین میکردم تامبادا مزاحمان که مع‌التاسف نسبت باوقات شهردار هم فراوان هستند ساعات بعد از نیمشب را برای حل مسائل خود انتخاب نکنند.

۳ـ وسیله دادخواهی را هم تعیین میکردم که اگر بوسیله تلفن است شماره آن چیست اگربوسیله نامه است آدرس آن کجااست و اگر بوسیله بحضور رسیدن است محلش در کجا خواهد بود.

علت طرح مشکل سوم بخاطر دریافت نامه‌ای است از آن «دختر بی‌شوهر» که اگر یادتان باشد در جلسه‌اسبق مجلس‌سناخانم سناتوردکترشمس‌الملوك مصاحب مطرح کرده بود به این خلاصه که این دختر‌خانم ۱۹۰ مترزمین موروثی درخیابان ری دارد و رفته جواز ساختمان بگیرد که با جواز زمین را بفروشد چون خریدار چنین میخواست.

(البته این‌ماجرا قبل‌از صدور قرارممنوعیت صدور جواز ساختمان بود) ولی در شهرداری باو گفته‌اند که باید ۵ متر عقب بنشینیدوعواقب ناشیه از این‌دستور آنست‌که ۶۶ متر زمین‌او از بین میرود ولی وقتی مطالبه پول زمین‌راکرد دیگر جوابی نشنید و بهرکس مراجعه کرد که غرامت بگیرد جواب سربالا دریافت کرد وحتی به شهردار هم نامه نوشت جوابی بدستش‌نرسید نه‌تنها جوابی نگرفت حتی جناب شهردارپرئیس دفترشان هم مطلبی دال بر تعیین تکلیف نگفتند ... (نقل از نامه دخترخانم بی‌شوهر)

باین امید که راه‌حل مشکل باشد آنهم در سطح کلی و نه‌ناظر برآنچه که بقلم جاری شد حکایتی نقل کنم رهگذری از کوچه‌ای میگذشت روی سکوی خانه‌ای طفل شیرخواری را در آغوش کاکاسیاهی دید طفل باتمام‌نیرو در آغوش کاکا نعره می‌کشید و تلاش کاکا سیاه در آرام‌کردن طفل بجائی نمیرسید‌رهگذر که واقعیتی را دریافته بود به کاکا گفت‌برادر این بچه از خودت میترسد زمینش بگذارآرام میشود!!

اجازه بگیریم که یك ماده از قانون مجازات عمومی را هم براین نوشته بیفزایم چون برای آگاهی آن دسته از خلق‌الله که کنار گودنشسته‌ومیگویندلنگش کن‌بکارمیآید

ماده ۲۷۲ قانون مجازات عمومی:

هرکس نظما یا نثرا کسی را هجو کند و آنرا منتشر نماید بحبس تادیبی از یازده روز الی یکماه و یا بتادیه غرامت از شش الی‌پنجاه تومان محکوم میشود.

خدا غریق رحمتش فرماید حاج حبیب خراسانی را که چه زیبا گفت:

گوهر خود را هویدا کن کمال‌این‌است و بس خویش‌را درخویش پیدا کن کمال‌این‌است‌وبس

بانک پارس

ش.س. با سرمایه پیصد و پنجاه میلیون ریال تماما پرداخت شده *

ترازنامه پایان سال ۱۳۵۱ و مقایسه آن با پایان سال ۱۳۵۰

دارائی

	پایان سال ۱۳۵۱	پایان سال ۱۳۵۰
موجودیهای نقدی		
اسکناس و مسکوک	۵۲۹/۵۳۳/۲۹۴	۳۰۱/۵۷۴/۵۵۹
سپرده قانونی	۱/۲۹۷/۷۵۸/۰۰۰	۹۰۱/۷۴۲/۰۰۰
موجودی نزد بانک مرکزی ایران	۱۵۵/۱۴۳/۳۷۳	۱۲۹/۶۸۸/۶۱۷
موجودی نزد بانکهای داخلی (پس از یا پایای)	۳۱۹/۵۰۳/۷۰۲	۱۳۹/۴۰۲/۵۶۶
	۲/۳۰۱/۹۳۸/۳۶۹	۱/۴۷۲/۴۰۷/۷۴۲
نقود بیگانه و موجودی نزد بانکهای خارجی **	۴۶/۷۹۶/۹۴۱	۴۱/۱۸۲/۰۲۹
برگهای بهادار	۴۴۲/۴۶۸/۲۴۰	۲۹۴/۱۲۴/۸۱۶
	۲/۷۹۱/۲۰۳/۵۵۰	۱/۸۰۷/۷۱۴/۵۸۷
اسناد تزولی و براتهای خریداری	۳/۲۱۷/۸۴۷/۲۹۵	۱/۷۲۶/۸۴۶/۱۰۲
وامها و سایر مطالبات	۳/۱۱۹/۹۵۳/۶۷۴	۱/۹۳۹/۷۰۲/۵۵۶
سایر دارائیها	۳۷۶/۵۷۳/۶۷۹	۲۵۱/۴۱۴/۱۳۱
مشارکت بقیمت تمام شده	۳۰/۰۰۰/۰۰۰	۲۶/۷۵۰/۰۰۰
هزینه تأسیساتی پس از کسر استهلاک	۱/۸۱۹/۱۹۰	۲/۱۱۷/۰۵۸
وثائق تملیک شده	—	۱۲/۱۸۸/۲۴۹
اموال منقول (اثاثیه) پس از کسر استهلاک	۱۱۸/۰۸۴/۳۶۵	۹۸/۱۵۶/۴۷۵
غیر منقول		
زمین و ساختمان پس از کسر استهلاک	۱۹۶/۶۷۰/۰۶۲	۱۶۳/۶۲۷/۰۴۶
سرقفلی	۹۲/۲۹۰/۷۸۵	۶۹/۰۶۹/۹۷۷
	۹/۹۴۴/۴۴۲/۶۰۰	۶/۰۹۷/۵۸۶/۱۸۱
تعهد مشتریان بابت ضمانت نامه‌ها و اعتبارات بازشده	۴/۰۴۸/۶۱۹/۳۷۴	۲/۴۱۴/۸۲۸/۷۳۶
	۱۳/۹۹۳/۰۶۱/۹۷۴	۸/۵۱۲/۴۱۴/۹۱۷
مانده بروات وصولی ارزی و ریالی	۴/۸۴۴/۳۵۲/۸۴۱	۳/۷۸۲/۶۱۴/۵۷۸

بدهی

	پایان سال ۱۳۵۱	پایان سال ۱۳۵۰
سرمایه ثبت شده *	۳۵۰/۰۰۰/۰۰۰	۲۵۰/۰۰۰/۰۰۰
« تعهد شده	۳۵۰/۰۰۰/۰۰۰	—
اندوخته‌ها		۲۵۰/۰۰۰/۰۰۰
اندوخته قانونی	۳۵/۹۹۲/۰۴۸	۲۶/۸۵۹/۷۵۳
« احتیاطی	۱/۵۷۳/۷۹۱	—
مانده حساب سود و زیان	۴۹۹/۷۲۱	۹۹/۹۶۸
بستانکاران	۳۸/۰۶۵/۵۶۰	۲۶/۹۵۹/۷۲۱
حسابهای جاری و سایر سپرده‌های دیداری	۲/۸۴۴/۶۴۹/۵۹۰	۱/۸۲۸/۸۵۰/۸۴۳
حساب بانکهای داخلی	۱۰۷/۴۳۲/۸۳۶	۶۹/۴۰۳/۷۳۶
« « خارجی **	۱/۴۵۰/۷۶۵/۵۵۵	۰۱۲۵/۱۶۵/۲۶۳
سپرده های مدت دار	۲/۶۹۲/۷۴۳/۱۰۲	۱/۹۳۱/۸۵۳/۲۲۵
تأمین آتیه و حسابهای مشابه	۲/۰۲۸/۷۸۰/۳۱۱	۱/۶۵۷/۵۹۳/۲۰۹
	۹/۱۲۴/۳۸۱/۳۹۴	۵/۶۱۲/۸۶۸/۲۷۶
بانک مرکزی ایران	۱۵۴/۹۹۹/۸۸۱	
سایر بدهیها		
اندوخته‌های داخلی	۱۱۳/۸۳۱/۵۷۷	۶۵/۷۲۲/۷۲۴
اندوخته مالیات بر درآمد	۹/۳۴۹/۹۲۲	۶۵۰/۲۷۲
سود صاحبان سهام	۴۲/۰۰۰/۰۰۰	۱۸/۶۰۰/۰۰۰
اقلام در راه	۱۱۱/۸۱۴/۲۶۶	۱۲۲/۷۸۵/۱۸۸
	۹/۹۴۴/۴۴۲/۶۰۰	۶/۰۹۷/۵۸۶/۱۸۱
ضمانتنامه‌های صادره و اعتبارت بازشده بنفع مشتریان		
ضمانتنامه های صادره	۲/۰۸۶/۳۱۱/۳۵۵	۱/۴۷۴/۸۵۷/۳۶۸
اعتبارات اسنادی بازشده	۱/۹۶۲/۳۰۸/۰۱۹	۹۳۹/۹۷۱/۳۶۸
	۱۳/۹۹۳/۰۶۱/۹۷۴	۸/۵۱۲/۴۱۴/۹۱۷
	۴/۸۴۴/۳۵۲/۸۴۱	۳/۷۸۲/۶۱۴/۵۷۸

حساب سود و زیان سال ۱۳۵۱

	سال ۱۳۵۱	سال ۱۳۵۰		سال ۱۳۵۱	سال ۱۳۵۰
بهره پراختی	۲۹۳/۸۹۵/۰۸۸	۱۹۳/۸۴۸/۶۹۸	بهره دریافتی	۵۴۱/۵۵۳/۹۰۷	۳۷۱/۱۴۶/۰۵۰
کارمزد پرداختی	۲/۰۹۴/۱۳۷	۱/۵۳۰/۲۸۲	کارمزد دریافتی	۱۱۴/۶۶۶/۲۷۱	۹۱/۰۰۷/۲۰۱
حقوق	۲۱۳/۵۱۶/۱۴۹	۱۶۷/۸۴۴/۸۸۱			
اجاره محل	۱۸/۲۲۵/۶۹۴	۱۳/۷۶۲/۶۴۲	نتیجه مبادلات ارزی	۶۱/۱۷۷/۷۶۱	۹/۱۲۱/۵۵۴
استهلاک اموال منقول	۳۰/۹۷۴/۱۱۸	۱۶/۹۲۵/۱۸۲	سایر درآمد ها	۸/۵۸۶/۸۳۸	۱۱/۸۵۳/۳۹۹
استهلاک اموال غیرمنقول	۱۱/۷۹۶/۱۱۴	۶/۴۱۴/۵۵۷			
ذخیره مطالبات مشکوک الوصول	۱/۵۷۳/۷۹۱	—			
هزینه تأسیساتی	۹۰۹/۵۹۴	۱/۰۵۸/۵۲۸			
سایر هزینه ها	۹۲/۱۱۸/۱۲۲	۵۹/۰۱۲/۱۹۲			
سود ویژه	۶۰/۸۸۱/۹۷۰	۲۲/۷۳۱/۲۴۲			
	۷۲۵/۹۸۴/۷۷۷	۴۸۳/۱۲۸/۲۰۴		۷۲۵/۹۸۴/۷۷۷	۴۸۳/۱۲۸/۲۰۴

حساب تقسیم سود برای سال منتهی به ۲۹ اسفند ماه ۱۳۵۱

	سال ۱۳۵۱	سال ۱۳۵۰		سال ۱۳۵۱	سال ۱۳۵۰
اندوخته قانونی	۹/۱۳۲/۲۹۵	۳/۴۰۹/۶۸۶	سود ویژه نقل از حساب سود و زیان	۶۰/۸۸۱/۹۷۰	۲۲/۷۳۱/۲۴۲
ذخیره مالیات بر درآمد	۹/۳۴۹/۹۲۲	۶۵۰/۲۷۲	مانده سود ویژه نقل از سال قبل	۹۹/۹۶۸۰	۲۸/۶۸۳
سود صاحبان سهام	۴۲/۰۰۰/۰۰۰	۱۸/۶۰۰/۰۰۰			
مانده سود نقل بسال بعد	۴۹۹/۷۲۱	۹۹/۹۶۸			
	۶۰/۹۸۱/۹۳۸	۲۲/۷۵۹/۹۲۶		۶۰/۹۸۱/۹۳۸	۲۲/۷۵۹/۹۲۶

* سرمایه بانک در تاریخ انتشار این ترازنامه پانصد میلیون ریال تمام پرداخت شده میباشد.

** دارائیها و بدهیهای ارزی با نرخهای معمول در روز ۲۹ اسفند ماه ۱۳۵۱ بریال تسعیر گردیده است.

هیئت مدیره: سناتور مصطفی قلی رام ـ مهدی لاله ـ دکتر علیمحمد پنکدار پور
دکتر سیف‌اله وحیدنیا ـ محمد ابراهیم نیکپور

بازرسان قانونی: سناتور حسین دها ـ غلامرضا سلحشور.

حسابدار کل ـ رضا روحانی

ویژه پایان هفته

زیر چتر قانون

یک زن، یک مرد، یک عشق...

آدمهای ماجرا:
خسرو: عاشق کامیاب
طوبی: زیبا و آتشپاره
بیژن: دلشکسته و گریزان

نوشته : هیرداد

شهردر پوشش شب فرورفته بود چند ماه پیشتر در زمستانی سرد آغاز یک داستان ، پایان یکماجرا بود .

باد روزه کشان به پنجره‌ها سر می‌کوفت. سرما مردم راازخیابانها فراری میداد ، شهر بسرعت‌خلوت می شد وبسکوت می‌نشست .

آدمها می رفتند تازیر کرسی گرم یاکنار بخاری از سرما محفوظ باشند وقتی شب آرام ، آرام به نیمه رسید اتوبوسی از پیچ میدان شهباد گذشت ووارد خیابان آیزنهاور شد .

خیابانهای خلوت شهر رابسرعت پیمود ، در خیابان ناصرخسرو مقابل گاراژی ایستاد ، صدای شاگرد شوفر در اتاقک آهنی اتوبوس پیچید :

ـ پاشین بابا، رسیدیم به‌تهرون.

مسافرها گیج وخواب‌آلود ازجا پریدند ، مرد جوان ساکش را بدست گرفت ، در جمع مسافرین از اتوبوس پیاده شد وقدم به اسفالت سردولغزنده‌خیابان‌گذاشت. او از شهری دوردست ، از بندرعباس ، به تهران برمی گشت. سرمای گزنده تهران ، بادگرم و مطبوع بندرعباس رادرذهنش زنده کرد ، یادشهری افتاد که ۲ سال خدمت سربازی‌اش را درآنجا گذرانده بود ـ شهری‌باستاره های درخشان که شبهای بهار وتابستان محرم اسرار دل تنگش بودند .

برلبهای مرد سایه لبخند محوی از امید وآرزو دیده می شد ، در طول راه فکر کرده بود : به طوبی که قرار بود باهم عروسی کنند .

قبل از رفتن به سربازی باطوبی که اورا « توبی» صدایش می زد آشنا شده بود .طوبی همسایه دیواربدیوار خانه خواهرش بود ـ یکروز که بدیدن خواهرش رفته بود نگاهش در صورت «توبی» نشسته بود ، دختری بامو های مشگی یکدست ، اندامی کشیده و بلند که سخت شیطان می نمود . طوبی که حس کرده بود خسرو از او خوشش آمده وانمود کردکه توجهی به او ندارد به سرعت به خانه برگشت و در رابتندی‌بست، ودیگر پیدایش نشد . خسرو وقتی روبروی خواهرش نشست بعداز مقدمه کوتاهی حرف را به دختر همسایه خواهرش کشاند ، خواهر که ازچهره خسرو همه چیز را خوانده بود وقتی حرفهای‌برادرش را شنید درحالیکه خنده‌ای طولانی میکرد همانطور گفت :

ـ نکنه توهم عاشق « توبی » شدی ؟

ـ عاشق ؟ نه ، نه ! من امروز فقط اورا دیدم ، دختر شیطانی به نظرم آمد .

ـ خیلی خوب ، حالا که تو نمی خواهی حقیقت را بگویی بایدبگویم «توبی» خیلی‌ها را اسیر عشق خود کرده است، مواظب باش گولش را نخوری .

خسرو از خانه خواهرش که بیرون آمد یک پارچه شورواشتیاق بود ، کشش محسوسی نسبت به توبی احساس میکرد ، فکر می کرد چطوری اورا نه‌بیند . چند خیابان آنطرفتر به انتظار ماند،اما این انتظار ثمری نداشت « توبی» از خانه بیرون نیامد این وضع چندروز دیگر تکرار شدولی‌خسرو موفق بدیدن « توبی» نشد تا اینکه صبح روز چهارم وقتی مثل همیشه انتظار دیدن « توبی» را می‌کشید ناگهان دریاز شد و « توبی» در حالیکه پارچه سبز رنگی دردست داشت ازخانه بیرون آمد. اوبی اعتنا به طرف خیاطخانه‌سرخیابان به راه افتاد ، دل خسرو مثل‌سیرو سرکه می جوشید ، نرم نرمک تعقیبش کرد وقتی به اورسید ، صدایش کرد ، اما « توبی» اهمیت نداد وگویی اصلا صدائی نمی شنود ، تندتندقدم‌برمیداشت . حتی وقتی می خواست وارد خیاطی شود نگاهی‌هم به عقب سرش‌نکرد. اما خسرو آدمی نبود که از تعقیب منصرف شود . این بی‌اعتنایی کشش اورا نسبت به «توبی» ده چندان میکرد .

بدون اینکه خم بابرو بیاورد منتظر ماند تا «توبی» از خیاطی بیرون آمد . دوباره سرراهش قرار گرفت اما «توبی» این‌بار هم فقط بی اعتنایی کرد،خسرو همچنان تعقیبش می کرد ، سرکوچه که رسیدند «توبی» با عصبانیت روبه خسرو برگشت:

ـ خجالت نمی‌کشی مزاحم میشی !

وخسرو در حالی که رنگ به رنگ می شد :

ـ من مزاحم نیستم،من‌دوستت دارم .

ـدوستم داری ؟ مگه‌بایکدفعه دیدن هم میشه کسی ،کسی را دوست داشته باشه ؟

ـآره ، می‌بینی که من با همان نگاه اول شیفته توشدم.

ـراستش من اهل دوست‌بازی و از این حرفها نیستم اگر واقعا من را دوست داری‌میتونی بیایی خواستگاریم .

ـباشه میام خواستگاریت .

وخسرواز این همه‌صراحت‌در شگفت بود !

«توبی» ، خنده‌ای کرد ، به طرف خانه‌شان رفت ، خسرو هم به خانه خواهرش رفت وقتی باخواهرش به حرف نشست مجددا مسئله «توبی» را پیش کشید و گفت که می خواهد با او ازدواج کند .

خواهرش که سخت متعجب شده بود گفت :

ـمن صلاح نمی بینم تو با دختری مثل «توبی» که هرروز بایکی دوست میشه ازدواج کنی ،بهتره‌از این فکرمنصرف بشی ، «توبی» دختری نیست که به کسی وفا کنه . بیا از این عشق زودگذر حذر کن

اما ، خسرو که قلبش‌پیش «توبی» مانده بود بحرف‌خواهر اعتنائی نکرد . او فقط «توبی»را میدید ، یعنی خوبیهای او را میدید : صورت زیبایش ،خنده هایش و اندام مرمرینش را .

همان شب جریان را با پدر و مادرش مطرح کرد و ازآنها خواست که به خواستگاری «توبی » بروند . کوشش پدر و مادر برای منصرف کردن خسرو به جایی نرسید چند روز بعد پدر و مادرخسرو به خانه «توبی» رفتند بعد از ساعتی بحثو مذاکره سرانجام خانواده «توبی» به شرطی‌حاضر شدند دختراشان را به خسرو بدهند که او صد هزار تومان مهر دخترشان بکند و او را رسما عقد نماید . کوشش‌پدر ومادر خسرو برای این که والدین «توبی»را راضی کنند تا آنها مدتی نامزد بمانندنتیجه نداد .

این‌بار خود خسرو قدم پیش گذاشت و با «توبی» به صحبت نشست . آنها بعد از مدتی‌بحث و مجادله توافق کردند که «توبی» منتظر بازگشت خسرو از سربازی بماند . قرار شدآن ها این مسئله را پنهان ازچشم خانواده های خود نگه‌دارند . «توبی» قول داد و قسم خورد :

ـبه‌خدا !

چند روز بعد خسرو راهی‌بندر عباس شد از آنجا به آدرس خانه‌خواهرش برای«توبی»مرتب نامه می نوشت . «توبی» هم جوا ب‌میداد ، حتی تا چند روز قبل نیز نامه محبوبش‌رادریافت کرده بود . حالا خسرو بایک دنیا امید و آرزو میرفت تا در اولین فرصت «توبی» را ببیند . درمیان راه به او فکر می کرد ـ مجسم می‌ساخت که‌چطور باهم پای سفر عقد خواهند نشست . این بزرگترین حادثه زندگی خسرو می شد ـ آدم که عاشق باشد جز معشوق به هیچ چیز و هیچکس توجه ندارد و خسرو نیز چنین بود . اونقط‌به«توبی» می اندیشید .

غرق در رویای شیرین به خانه رسید با خوشحالی زنگ خانه‌را فشار داد چند بار پیاپی ، صدایی در راهرو پیچید ، دقیقه‌ای بعد در بروی پاشنه چرخید خسرو، ناگهان درمیان

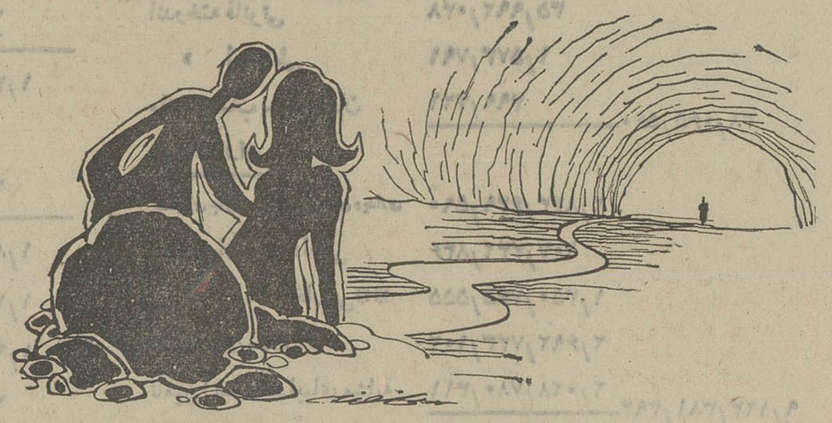

بهت و حیرت «توبی» را درحالی که چشمان خواب‌آلودش را می مالید روبروی خوددید. «توبی» وقتی چشمش به خسرو افتاد دوان دوان دور شد . خسرو که مات و متحیر مانده بود در را بست بداخل اتاق رفت در این بی‌محابا وارداتاق برادرش شد اورا که به‌صدای فریادش از خواب پریده بود مخاطب قرار داد :

ـتو ، تو چرا ،توچرا،اینکاررا کردی ؟ مگرنمی‌دانستی من «توبی» رااز جانم بیشتر دوست دارم ؟ آخر من چطور می توانم تحمل کنم عروس من محبوب‌تو باشد .

بیژن برادربزرگ‌خسرودرمقابل فریاداوساکت‌ماندااین‌بیشترخشم خسرورادامن زد ناگهان بطرف برادرش یورش برد وهردودرهم پیچیدند. آنچه که‌ماندسرشکسته خسرو بود و تن زخمی بیژن، کاربه کلانتری کشید ،ازآنجا پرونده‌به دادسرا فرستاده شد وقتی‌دوبرادر مقابل بازپرس نشستند خسرو درحالیکه‌بشدت ناراحت‌بود آغاز سخن کرد :

ـآقای بازپرس ،«توبی»زندگی من‌بود ،من واو به هم انس بسته‌بودیم ، حتی‌تا همین چند روز قبل که به پایان خدمتم مانده‌بود برایم نامه‌می نوشت. به‌بینید نامه‌هایش را آورده‌ام از یک کیلو بیشتر است در تمام این‌نامه‌ها حرفهای «توبی» را بخوانید همه سخن از عشق است از صفا و صمیمیت است من از «توبی» برای خود یک فرشته ساخته بودم غافل‌ازاینکه اونه تنها فرشته نیست‌بلکه از دیوهم پست‌تر است . نمیدانم برادرم مقصر است یا «توبی». بهرحال آنها با توافق با هم ازدواج کرده‌اند بدین ترتیب من نابود شدم . زندگیم‌ازدست رفت برای من اکنون مرگ و زندگی یکیست ، من نه تنها از برادرم از «توبی »هم شکایت دارم .اوباهمه‌چیز من بدکرد، دیگرروی ماندن در شهر خاطراتم‌راندارم [redacted] چه میداند شاید هم‌مرگ‌راانتخاب کنم ...

وقتی توبت‌به بیژن رسید اودر حالیکه اشک به‌چشمانش‌نشسته بود گفت :

ـآقا، هیچکدام از ما نمی دانیم چرا اینطور شد ، آن‌شب من مشروب زیادی خورده‌بودم. کسی‌درخانه نبود «توبی» زنگ‌زد. وقتی‌دررا باز کردم اورا مقابل خوددیدم‌ناخودآگاه‌به‌میهمانخانه دعوتش کردم. دراین‌جانمی‌دانم چه پیش‌آمد که هردوی مابدون اینکه فکر کنیم «خسرو»ی در کاراست بطرف‌هم کشیده‌شدیم، دریک حالت بحرانی آن حادثه لعنتی‌اتفاق افتاد . فردای آنروز وقتی‌فهمیدم چه اتفاقی افتاده چاره‌ای جز ازدواج با « توبی » ندیدم جز این‌نمی شدکرد ،حالا اگرمن مقصرم ، اگر «توبی» مقصر است بهرحال کار ازکار گذشته ، برادرم هرچه بگوید حاضرم انجام دهم حتی حاضرم حالا که حقیقت ماجرا را مطرح کردم ، «توبی» را طلاق دهم‌تا آنها با هم ازدواج‌کنند‌در زندگی از این طور اتفاق ها زیاد پیش می آید چاره چیست ؟ حالا من نه تنها شکایتی از خسرو ندارم بلکه حاضرم هرچه او میخواهد هرچه او بگوید همان کنم .

و این بیژن بود که در خم یکی از کریدور های دادگاه حمایت خانواده‌ـاین ماجرا را برای من بازگو میکرد و چند قدم آنطرف تر «توبی» را دیدم کنار جوانکی‌که معلوم شدخسرو است .

بیژن ازپا افتاده روی موزائیک های نمورورنگ‌ورو رفته راهرو ولو شده بود . او پذیرفته بود که «توبی» را طلاق گوید .

وقتی از در دادگاه خانواده بیرون آمدند . خسرو و «توبی» کنارهم گام برمیداشتند . میرفتند تا آغاز زندگی مشترکشان را تدارک ببینند . چند قدم دورتر از آنها ، بیژن با چشمانی سرخ و اشک‌آلود آرام آرام درحالی که سعی میکرد مردم متوجه او نشوند از راهرو بیرون می آمد. در بیرون کاخ دادگستری‌خسرو و «توبی» سوار تاکسی شدند . اما بیژن‌تنها و بی‌کس درحاشیه پیاده‌روبراه‌افتادو اکنون‌هیچکس نمیداند بیژن‌در آن ظهر تفاآلود به کجا رفت ، او دیگر به خانه برنگشت وحالاهمه درجستجوی اویند ، حتی «توبی»و خسرو... .

دیروز ، همین دیروز وقتی عکس بیژن را در ستون گمشده های روزنامه دیدم تنم لرزید.

از این عشق‌ازاین دورروئی، چشمان بیژن گوئی میخواست با من حرف بزند . با کسی دردل کند به کسی بگوید که اینها همه بهانه‌بود .او ازمدتها پیش‌دل‌درگروعشق«توبی» داشت او چه شبها تا صبح سر بر سجاده ، عشق «توبی» را طلب میکرد . عجب حادثه‌ای، عجب عشقی ، عشقی که نافرجام ماند و پیوندی که از هم گسست و پیوندی دیگر روی ویرانه کاخ آرزوی یک جوان استوار شد . راستی اکنون بیژن کجاست ؟..

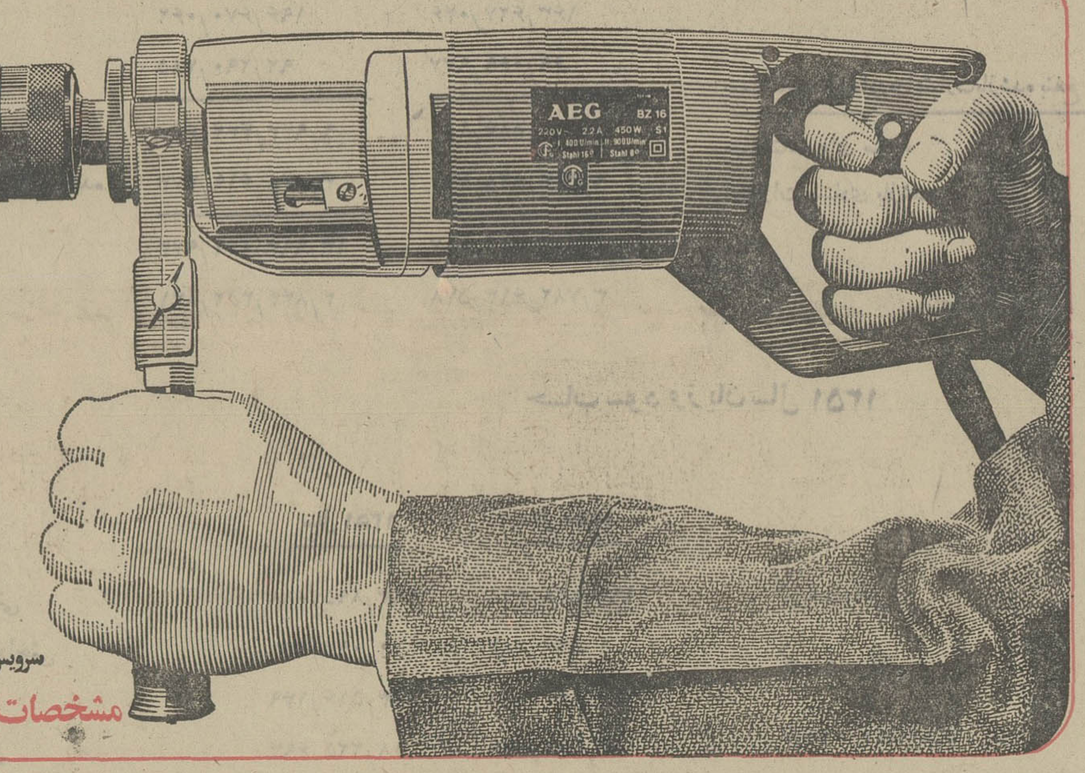

مته برقی

آ.ا.گ

ساخت آلمان

مته برقی ۱۶ میلیمتری دو دور
قدرت ۴۵۰ وات
تعداد دور ۹۰۰/۴۰۰ در دقیقه
وزن ۳/۴ کیلوگرم

انواع مته های برقی بالوازم یدکی همیشه موجوداست

AEG سرویس مجهز آ.اگ ویکسال تضمین

مشخصات لوازم فنی آ.اگ منحصر بفرد است

دانشگاه پهلوی

آگهی ثبت نام

امور پذیرش و ثبت مدارک تحصیلی بخش آموزش پرستاری (بی.اس)

دانشگاه پهلوی درسال تحصیلی ۵۲ـ۵۳ برای دوره بی. اس. پرستاری در رشته های تعلیم وتربیت ومدیریت پرستاری ازطریق مسابقه‌و مصاحبه‌تعدادی دانشجو می‌پذیرد.

خانمها و آقایانی‌که دارای گواهینامه‌لیسانس ویا معادل لیسانس فارغ‌التحصیل از آموزشگاه های سه ساله پرستاری باشند میتوانند درخواست نامه زیر راحداکثر تاتاریخ‌یکشنبه بیستم خرداد تکمیل وبانضمام مدارک مشروحه زیر به امور پذیرش و ثبت مدارک تحصیلی دانشگاه پهلوی ارسال‌دارند.

مدارک درخواستی

۱ـ فتوکپی گواهینامه وریز نمرات سه‌ساله پرستاری.
۲ـفتوکپی گواهینامه ششم متوسطه .
۳ـ دو برگ فتوکپی شناسنامه
٤ـ عکس ۳×٤ـ ٦ قطعه.
٥ـ فیش بانکی بمبلغ ۸۰۰ ریال که به حساب ۱۰٦۰۰ دانشگاه پهلوی در بانک عمران شعبه دانشکده پزشکی واریز شده باشد.
٦ـ روشن‌بودن‌وضع‌نظام برای کلیه‌داوطلبان.

توجه :

۱ـ از ارسال اصل مدارک خودداری شود.
۲ـمدارک ووحه ثبت‌نام در صورت عدم‌شرکت در امتحان‌یا مردود شدن مسترد نخواهدشد.

امتحان ورودی

شامل امتحان زبان انگلیسی خواهد بودکه در شیراز و تهران در تاریخ یکشنبه دهم‌تیرماه برگزار میگردد.

کارت شرکت در امتحان روز شنبه‌نهم‌تیرماه در شیراز اموریذیرش وثبت‌مدارک تحصیلی‌دانشگاه پهلوی و درتهران دفتر مرکزی دانشگاه واقع‌در خیابان تخت جمشید روبروی سفارت امریکا ساختمان شبرنگ توزیع میگردد.

مصاحبه در روز توزیع کارت در شیراز وتهران انجام میگردد.

محل امتحان ورودی در موقع توزیع کارت به اطلاع داوطلبان خواهدرسید.

دانشگاه پهلوی

برگ درخواست ثبت‌نام در مسابقه ورودی بی . اس . پرستاری

نام ـ نام خانوادگی ـ فرزند ـ متولد سال

شماره شناسنامه ـ صادره‌از

دارای گواهینامه ششم متوسطه در رشته و گواهینامه لیسانس پرستاری سال

از آموزشگاه ـ داوطلب تحصیل دوره بی‌اس پرستاری در یکی ازرشته های :

۱ـتعلیم‌و تربیت ☐ ۲ـسرپرستی ویا مدیریت پرستاری ☐ بوده و درشیراز ☐

باتهران ☐ امتحان خواهم داد .«درحوزه‌ای که امتحان خواهید داد علامت‌بزنید».

آدرس دقیق

تلفن ـ تاریخ ـ امضاء

آگهی مسابقه‌ورودی‌دوره‌لیسانس‌شبانه
مدرسه‌عالی بازرگانی

مدرسه عالی بازرگانی برای تحصیل درکلاس های لیسانس دوره شبانه در سال تحصیلی ۵۳ ـ ۵۲ تعداد ۱۲۰ دانشجو از طریق مسابقه با شرایط زیر میپذیرد :

۱ـ دارا بودن دیپلم کامل متوسطه (ریاضی ـ طبیعی ـ بازرگانی) .
۲ـ دارا بودن برگ معافی دائم یا گواهی پایان خدمت وظیفه عمومی .

تبصره ۱ـ دیپلمه ها و دانش آموزان ششم بازرگانی در صورت توفیق در مسابقه ورودی از معافیت تحصیلی استفاده نموده و در دوره روزانه ادامه تحصیل خواهند داد

تبصره ۲ـ دانش‌آموزان‌سال‌ششم وداوطلبان شرکت در امتحانات ششم متفرقه (ریاضی ـ طبیعی) سال جاری نیز در صورت دارا بودن برگ معافیت دائم یا گواهی خاتمه خدمت وظیفه‌عمومی‌میتوانند در این مسابقه شرکت کنند .

مدارک لازم برای ثبت نام داوطلبان :

۱ـ تقاضانامه کتبی طبق نمونه زیر .
۲ـ فتوکپی برگ معافیت یا گواهی پایان خدمت وظیفه‌عمومی برای‌داوطلبان ریاضی ـ طبیعی.
۳ـ چهار قطعه عکس ۳×٤ جدید با درج‌نام و نام خانوادگی در پشت آن .
٤ـ فتوکپی دیپلم یا گواهی اشتغال به تحصیل در سال ششم متوسطه .
٥ـ یک برگ فتوکپی یا رونوشت شناسنامه.
٦ـ نسخه اول فیش بانکی مبنی بر پرداخت مبلغ پانصد ریال به حسابجاری شماره ۱۰۵۵ بانک بیمه ایران شعبه کریمخان زند تهران .

داوطلبان باید مدارک فوقرابا پست‌سفارشی و با تعیین آدرس کامل خود حداکثر تا تاریخ سه‌شنبه پنجم تیر ماه ۱۳۵۲ به آدرس : دبیرخانه مدرسه‌عالی بازرگانی‌واقع درتهران‌خیابان‌عباس‌آبادارسال‌دارند

تاریخ امتحان و توزیع کارت ورود به‌جلسه :

کارت ورودی کلیه داوطلبان درتاریخ چهارشنبه بیستم تیرماه ۱۳۵۲ از ساعت ۷ صبح الی ۷ بعد از ظهر با ارائه شناسنامه توزیع خواهد شد .مسابقه ورودی روز شنبه بیست و سوم تیرماه جاری (۵۲٫٤٫۲۳) خواهد بود ساعت شروع امتحان و محل برگزاری آن پشت کارت ورودی قید شده است.

مواد امتحانی :

امتحان ورودی از مواد زیر در حدوددوره دوم دبیرستان به عمل خواهد آمد :

۱ـ ریاضیات (ضریب ۲) ۲ـ زبان انگلیسی (ضریب۲) . ۳ـ ادبیات فارسی (ضریب۱) .

اطلاعات مختصری در باره ثبت‌نام و تحصیل

۱ـ تاریخ ثبت‌نام قبولشدگان از پنجم لغایت‌هشتم شهریور ماه ۵۲ خواهد بود
۲ـ ساعت شروع کلاسها پنج بعد از ظهراست .
۳ـ دانشجوی دوره شبانه میتواند حداکثر برای ۱٤ واحد در هر نیمسال تحصیلی و حداکثر۷ واحد در دوره تابستانی نام نویسی کند .
٤ـ هزینه تحصیل برای هر واحد پانصد ریال است و هنگام ثبت‌نام شهریه دونیمسال (۱٤۰۰۰ ریال) و مبلغ ۳۰۰۰ ریال هزینه ورزش و کتابخانه دریافت میشود .

«درخواست ثبت نام» مدرسه عالی بازرگانی

نام خانوادگی ـ بحروف ـ نام ـ بحروف

نام پدر ـ شماره شناسنامه ـ نوع دیپلم
آدرس کامل پستی من : شهر ـ کوی ـ شماره ـ شماره تلفن

تاریخ تولد ـ محل صدور ضمنا کلیه مدارک خواسته شده پیوست است .

محل امضاء
تاریخ ۱۳۵۲

نتیجه قرعه‌کشی
بلیطهای دوتومانی اعانه ملی
سری ۱۱۷۰ چهارشنبه ۵۲/۳/۲

برندگان ۵ تومانی	برندگان ۱۰ تومانی	برندگان ۵۰ تومانی	برندگان ۵۰۰ تومانی
٦	۱۵	۸۵۲	۲۰۳۱

برندگان ۱۰ هزارتومانی	برندگان ۵ هزارتومانی	برندگان ۲ هزارتومانی	برندگان ۱ هزارتومانی
۰۱۹۲۰۷۳	۰۱۲٦۹۱۵	۰۱۸۸۲۱۵	۰۱۳۲۰۵۴
۰۲۹۲۰۷۳	۰۲۲٦۹۱۵	۰۲۸۸۲۱۵	۰۲۳۲۰۵۴
۰۳۹۲۰۷۳	۰۳۲٦۹۱۵	۰۳۸۸۲۱۵	۰۳۳۲۰۵۴
۰۴۹۲۰۷۳	۰۴۲٦۹۱۵	۰۴۸۸۲۱۵	۰۴۳۲۰۵۴
۰۵۹۲۰۷۳	۰۵۲٦۹۱۵	۰۵۸۸۲۱۵	۰۵۳۲۰۵۴
۰٦۹۲۰۷۳	۰٦۲٦۹۱۵	۰٦۸۸۲۱۵	۰٦۳۲۰۵۴
۰۷۹۲۰۷۳	۰۷۲٦۹۱۵	۰۷۸۸۲۱۵	۰۷۳۲۰۵۴
۰۸۹۲۰۷۳	۰۸۲٦۹۱۵	۰۸۸۸۲۱۵	۰۸۳۲۰۵۴
۰۹۹۲۰۷۳	۰۹۲٦۹۱۵	۰۹۸۸۲۱۵	۰۹۳۲۰۵۴
۱۰۹۲۰۷۳	۱۰۲٦۹۱۵	۱۰۸۸۲۱۵	۱۰۳۲۰۵۴
۱۱۹۲۰۷۳	۱۱۲٦۹۱۵	۱۱۸۸۲۱۵	۱۱۳۲۰۵۴
۱۲۹۲۰۷۳	۱۲۲٦۹۱۵	۱۲۸۸۲۱۵	۱۲۳۲۰۵۴
۱۳۹۲۰۷۳	۱۳۲٦۹۱۵	۱۳۸۸۲۱۵	۱۳۳۲۰۵۴
۱۴۹۲۰۷۳	۱۴۲٦۹۱۵	۱۴۸۸۲۱۵	۱۴۳۲۰۵۴
۱۵۹۲۰۷۳	۱۵۲٦۹۱۵	۱۵۸۸۲۱۵	۱۵۳۲۰۵۴
	۱٦۲٦۹۱۵		

برنده ۱۰۰ هزارتومانی
۰۹۳۷۹۴۴

اوامر شاهنشاه در مورد وام مسکن اصناف و کارگران

دربار لمان ایران

از : علیرضا شفائی

انتخاب اعضای تازه دیوان محاسبات

مدت عضویت اعضای دیوان محاسبات کنونی در سوم‌خرداد ۱۳۵۲ تمام میشود . براساس لایحه جدید دیوان محاسبات‌که در جلسه گذشته سنا ازتصویب نهائی گذشت و بدولت ابلاغ شده است از طرف وزیردارائی ظرف دو ماه آینده اسامی ۴۰ نفر کارمندان واجد شرایط‌برای مستشاری اولین دوره دیوان محاسبات براساس مقررات قانون جدید به مجلس پیشنهاد میشود و بیست نفر را مجلس انتخاب میکند .

در اجرای لایحه جدید تا انتخاب و معرفی مستشاران‌جدید از طرف مجلس شورای ملی که در اجلاسیه سوم (مهرماه) صورت میگیرد ، مستشاران‌فعلی، انجام وظیفه خواهند کرد .

تشکیل دیوان محاسبات‌بمنظور رسیدگی و اتخاذ تصمیم نسبت به حساب درآمدوهزینه واسناد هزینه و سایر دریافتهاوپرداختها و کلیه عملیات محاسباتی و مدارک واسنادهزینه وزارتخانه ها و موسسات دولتی وتفریغ حسابهای مربوط میباشد .

جلسه گروه دوستی

نخستین جلسه گروه دوستی پارلمانی ایران و رومانی ساعت ۱۱ بامداد دیروز با حضورآقای مهندس شریف امامی رئیس‌سنا در تالار جلسه خصوصی‌مجلس سنا تشکیل گردید .

در این جلسه که ده‌سناتور و چهل و پنج تن از نمایندگان مجلس حضور داشتند آقایان سناتور پروفسور اعلم ـ سناتور بلوری ـ سناتور خواجه نوری‌ـ سناتور اعزاز نیکپی ومهندس حاج حسن صائبی ـ کسرائی‌ـ اکبر مسعودی ـ رضوی ـ امیراحمدی ـ روح‌الله جعفری‌ـ جلالی و دکتر کیان بسمت اعضای شورایعالی‌گروه دوستی پارلمانی ایران و رومانی‌انتخاب شدند .

هیئت اجرائی

بدنبال انتخاب اعضای شورایعالی گروه دوستی‌پارلمانی ایران و رومانی ، هیئت‌اجرائی این گروه نیز باین شرح انتخاب گردید .

سناتور محسن خواجه نوری رئیس‌هیئت‌اجرائی‌گروه ـ سناتور مهندس بلوری و حسام‌الدین رضوی (نواب رئیس) ـ مهندس اسمعیل جلالی خزانه‌دار گروه مهندس حاج صائبی بسمت‌دبیر گروه .

تسلیم رونوشت

آقای دکتر حسینعلی اسفندیاری که فرمان سناتوری انتصابی تهران را دریافت داشته است آخر وقت دیروز در مجلس‌سنا حضور یافت و رونوشت‌فرمان خود را در اختیار دبیرخانه مجلس سنا گذاشت .

سناتوردکترحسینعلی‌اسفندیاری پس از انجام مراسم تحلیف در هیئت رئیسه مجلس سنا ، در جلسه علنی حضور خواهدیافت ودرهمان جلسه گزارش مربوط به سناتوری‌ایشان مطرح‌خواهد شد .

اصلاح‌قانون حمایت‌خانواده

رئیس کمیسیون دادگستری مجلس امروز گفت‌علاوه‌برلایحه مالك و مستاجرولایحه‌سردفتران ودفتریاران لوایح دیگری نیز دردستور کمیسیون قراردارد . آقای مهدی شیخ‌الاسلامی افزود لایحه جدیدآئین‌دادرسی کیفری روز سه‌شنبه‌هفته آینده به مجلس تقدیم می شود و بدین‌ترتیب‌بررسی لایحه‌مالك‌و مستاجر وسردفتران به‌اجلاسیه سوم موکول می گردد .وزارت دادگستری لایحه اصلاحی‌قانون حمایت خانواده را برای‌بررسی وتصویب به‌نخست‌وزیری‌فرستاده است .

در سه کمیسیون

سه‌کمیسیون‌برنامه‌ـ دادگستری استخدام مجلس شورای ملی برای رسیدگی به شش لایحه دولت بامداد روز شنبه تشکیل میشود.

در کمیسیون برنامه فصل مربوط به‌عمران‌شهری، مسکن وساختمان های دولتی قانون برنامه پنجم عمرانی‌کشور ـ در کمیسیون دادگستری دو لایحه ودرکمیسیون‌استخدام نیزلایحه مقررات استخدامی مطرح و مورد بررسی قرار میگیرد.

هیئت رئیسه فارغ ـ التحصیلان دانشکده علوم ارتباطات اجتماعی

جلسه عمومی هیات مدیره جامعه فارغ‌التحصیلان دانشکده علوم ارتباطات اجتماعی تشکیل شد و اعضای هیات رئیسه ، به‌شرح زیر انتخاب شدند.

رحیم آشتی رئیس ، حسن پارسا نایب رئیس محمدحسین صفایی دبیر ، غلامحسین نوایی خزانه‌دار و فرید دلیای مسئول انتشارات و روابط عمومی .

★ **شاهنشاه در مورد احیای یك‌سد قدیمی‌و بهره‌گیری از آن دستوراتی صادر فرمودند**

پیش از ظهر دیروز شاهنشاه آریامهر برای زیارت مرقد مطهر حضرت امام رضا علیه‌السلام و بازدید از طرحهای عمرانی و اجتماعی این استان باهواپیما به مشهد تشریف‌فرما شدند و مورد استقبال رسمی قرار گرفتند.

هواپیمای حامل شاهنشاه‌آریامهر در حالیکه آقای علم وزیر دربار شاهنشاهی ، آقای دکتر اقبال رئیس هیات مدیره و مدیر عامل شرکت‌ملی نفت ایران، آقای‌آتابای معاون وزارت دربار شاهنشاهی، تیمسار سپهبدشفقت‌ژنرال آجودان شاهنشاه آریامهروتیمسار سرلشگر بدره‌ای فرمانده گارد جاویدان در التزام بودند در ساعت ۱۱ در فرودگاه مشهدبزمین‌نشست درحالو پلکان هواپیما آقای حسن زاهدی نایب‌التولیه آستان قدس رضوی و استاندار خراسان‌گزارشی معروض داشت.

پس از انجام‌تشریفات رسمی شاهنشاه از برابر صف مستقبلین عبور فرمودند هنگام عبورشاهنشاه ازبرابر صف مدیران جرایدشماره های مخصوص روزنامه های یومیه خراسان، آفتاب شرق و نورایران که بمناسبت تشریف‌فرمائی‌شاهنشاه آریامهر به مشهد انتشار یافته‌بود ونیزشمارمخصوص ۴۴۴ صفحه‌ای روزنامه یومیه فرمان که بمناسبت پایان نخستین‌دهه انقلاب به چاپ رسیده است بوسیله سرپرست خبرنگاران‌روزنامه‌فرمان در استان خراسان به پیشگاه شاهنشاه تقدیم شد.

درمقابل صف‌اعضای انجمن‌شهر شهردارمشهدگزارشی بعرض‌رساند در جلوی صف اعضای اتاق صنایع و معادن خراسان نیز رئیس اتاق بازرگانی و صنایع و معادن این استان خیرمقدم عرض کرد، شاهنشاه سئوال‌کردندآیا دراستان خراسان میزان تجارت زیادشده است‌رئیس اطاق بازرگانی وصنایع ومعادن بعرض رسانید که وضع تجارت‌استان‌خوب‌است‌ولی بقسمت صنایع بطلی کمتر توجه شده‌است واین مشکلات راما طی گزارش کتبی بشرفعرض همایونی خواهیم رساند . شاهنشاه فرمودند حتما این گزارش را برای ما تهیه کنید ولی مردم نیز بایدخود فعالیت بکنند .

وام مسکن برای اصناف

شاهنشاه‌سئوال‌کردند آیا همه اصناف در اتحادیه های‌صنفی عضوهستندبعرض رسیدمطابق قانون نظام صنفی عضویت در این اتحادیه ها الزامی است.

شاهنشاه سئوال کردند آیابرای اصناف تعاونی درست کرده‌اید بعرض رسید برای کسانیکه سرمایه کمتر دارند و از نظر مالی‌وجسمی در مضیقه هستند تعاونیهایی تشکیل شده است . شاهنشاه‌فرمودند باید درآینده بفکروام های مسکن برای‌آنان نیز باشید .

شاهنشاه آریامهر سپس‌درمورد تشکیل‌صندوق‌تعاون‌اصناف‌وسایر مواردمربوطبه رفاه و آسایش آنان اوامری صادر فرمودند.

تهیه خانه برای کارگران

درمقابل صف نمایندگان کارگران ،شاهنشاه آریامهردر مورداجرای قانون سهیم شدن کارگران درسود ویژه کارخانه ها و نیز نحوه اجرای این قانون در کارخانه های قند خراسان‌پرسش هایی فرمودند و گفتند وضع شما از سالهای پیش بهتر است ولی برای کارگران استان خراسان نیز نقشه هائی مانند سایر نقاط کشور داریم که اهم آن تهیه مسکن برای کارگرانیکه فاقد مسکن میباشند، دراینجا استاندار بعرض‌رسانید شرکت تعاونی مسکن برای کارگران تشکیل شده است . شاهنشاه سئوال کردندزمین این مساکن درکجا است‌بعرض رسید همانطور که شاهنشاه‌دستورفرمودند نزدیک کارخانجات آنان است .

شاهنشاه‌سئوال کردند چندنفر کارگر دارید بعرض رسید در مشهد ۳۶ هزار و ۵۰۰ نفرو در سطح استان ۴۴ هزارنفر، شاهنشاه‌فرمودند تعدادکارگران مشهد و استان خراسان یک مرتبه زیاد شده است نه‌سال صحبت‌پیش‌از۱۲هزار نفر بود.

شاهنشاه سئوال کردند آیا صنایع شما سالم است و سود میبرید و قانون سهیم شدن کارگران بچه نحوی در مورد شما اجراشده‌است بعرض‌رسید که در سال ۱۳۵۱ بکارگران کارخانجات آستان قدس معادل ۸۰روزدستمزدآنان سودپرداخت شده است .

شاهنشاه سئوال کردند در کارخانجات ملی چطور ، بعرض رسید معادل همین مقدار کمی بیشتریا کمتر برای مثال‌سود کارگران کارخانجات‌قندنیشابور معادل ۸۰ روز ، قند شیرین ۷۵ روز فریمان ۸۰روز تربت حیدریه ۸۲ روز شاهنشاه بار دیگر لزوم تاسیس تعاونیهارادر اینجا تاکید فرمودند .

مبانی دینی

شاهنشاه آریامهر آنگاه در میان پرشورترین احساسات مستقبلین فرودگاه مشهد را ترك فرمودند و بااتومبیل‌برای زیارت مرقد مطهرحضرت‌امام‌رضا علیه‌السلام رهسپار استان قدس رضوی شدند .

در مسیر موکب مبارك‌ملوکانه هزاران نفراز طبقات مختلف مردم که دردوطرف‌خیابان‌انباصف کشیده‌بودند بافریادهای شادی مقدم شاهنشاه‌آریامهررا گرامی داشتند .

گزارش رسیده حاکیست که آقایان روحانی وزیر کشاورزی ومنابع طبیعی ، هوشنك‌انصاری وزیر اقتصاد ، صفی اصفیاءوزیر مشاور ونایب نخست وزیردرامور عمرانی و اقتصادی ،عبدالمجید مجیدی وزیر مشاورو سرپرست سازمان برنامه وبودجه، ایرج وحیدی وزیر آب‌وبرق، کوروش آموزگار وزیر آبادانی‌ومسکن منوچهر آزمون‌معاون‌نخست‌وزیر وسرپرست‌سازمان‌اوقاف‌وبهبانیان معاون وزارت دربار شاهنشاهی نیز در معیت شاهنشاه‌رهسپار آستان قدس رضوی شدند .

هنگامی‌که شاهنشاه آریامهربه صحن پهلوی تشریف‌فرماشدند، مورد استقبال جمعی‌ازروحانیون مشاوران، معاونان ، روسای ادارات‌وخدام آستان قدس رضوی قرار گرفتند .

شاهنشاه در صحن پهلوی از آقایان روحانیون و علماءسئوال کردند آیا وضع مذهبی‌مساجد وتکایای آستان مرتب است به عرض رسید بحمدالله تحت توجهات شاهنشاه آریامهر همه چیز خوب است .

شاهنشاه‌آنگاه به دارالحفاظ در حرم مطهر حضرت رضا علیه‌السلام مشرف شدند ، در این محل حضرت آیت‌اله‌حاج شیخ احمد شاهرودی و آیت‌اله حاج زین‌العابدین فقیه‌سبزواری ضمن عرض‌خیرمقدم ازتوجهات خاص ملوکانه به تحکیم مبانی دین و تعظیم شعائر مذهبی و جامعه روحانیت سپاسگزاری کردند و برای سلامت معظم‌له و خاندان جلیل سلطنت دعا نمودند .

شاهنشاه آریامهر در اینجا فرمودند هرچه که در قوه و قدرت ما باشد برای اعتلای این مملکت و مردم مسلمان آن کوشش خواهیم کرد. شاهنشاه پس اززیارت حرم مطهرحضرت امام رضا علیه‌السلام ازرواق های حرم مطهر که بتازگی نوسازی شده است و همچنین صحن‌عتیق و دستگاه میکروفیلم کتابخانه و موزه آستان قدس رضوی دیدن فرمودند و در هر قسمت آقای زاهدی نایب‌التولیه استان قدس رضوی گزارش‌لازم را بعرض رسانید .

حرم حضرت‌معصومه

شاهنشاه پس از مشاهده نوسازی و آئینه کاری رواق‌های حرم فرمودند آئینه کاریهای رواق زیبا و جلوه‌گر شده‌است تصور نمیکنم که در هیچ‌جای دنیا چنین دستگاه باشکوهی باشد ماحرم حضرت شاه‌چراغ را نیز داریم آبادتر میکنیم‌خیلی هم خوب میشود و روز بروزهم بهتر میشود. شاهنشاه فرمودند یک روز نیز باید برای زیارت حرم مطهر حضرت معصومه علیهاالسلام به قم مشرف بشویم و به بینیم که آنجا نیز به چه نوسازیهایی احتیاج دارد .

شاهنشاه در مورد زیبائی داخل حرم حضرت رضا علیه‌السلام نیز دیوار های اطراف ضریح مطهر دستوراتی‌صادر فرمودند .

شاهنشاه آریامهر سپس به محوطه‌مسجد گوهر شادتشریف فرما شدند و عملیات نوسازی تجدید بنای ایوان شرقی‌ونور مسجد که‌وسیله پروژکتور هایی تنظیم میشود دیدن کردند .

در اینجا آقای آزمون معاون نخست‌وزیر و سرپرست‌سازمان اوقاف کشور بعرض رسانید که شش ماه دیگر عملیات نوسازی‌مسجد گوهر شادخاتمه می‌یابددر همین جا بعرض‌رسید که یکیازدهم وزن گلدسته‌های این مسجد سبکتر شده است .

آقای آزمون همچنین بعرض رسانید که‌قبلا مسجد گوهر شاد بدهکار بود ولی امروز روزانه چهل هزار تومان از محل‌مال‌الاجاره‌موقوفات مسجد درآمد دارد و نه تنها تمام بدهیهای خود را پرداخته‌است بلکه مبلغ یک میلیون و پانصد هزار تومان دیگر نیز ذخیره کرده است .

شاهنشاه فرمودند پس از انجام تعمیرات مسجد باقیمانده این پول را به نفع خودمسجد گوهر شاد از کارخانجات سهام بخرید .

بازدید از لشکر خراسان

شاهنشاه آریامهر ساعت سه وچهل‌دقیقه بعد از ظهر دیروز از لشگر ۷۷ خراسان دیدن فرمودند . هنگام‌ورود شاهنشاه سرلشگر سپه دوست فرمانده لشگر ۷۷ خراسان گزارشی نظامی به عرض‌رساند .شاهنشاه آنگاه در جیپ روباز قرار گرفتندو از این لشگر سان دیدند . بعد از مراسم سان‌به جایگاه مخصوص تشریف‌فرما شدندویکان های مختلف لشگر ۷۷از مقابل معظم‌له رژه‌رفتند.

بازدید از سد

شاهنشاه آریامهر ساعت ۵ بعدازظهر بند قدیمی واقع در ۱۵ کیلومتری شمال غربی مشهد را مورد بازدید قرار دادند ، شاهنشاه باهلی‌کوپتر به محل سد تشریف فرماشدند و دراین محل از طرف وزیران کشاورزی ومنابع طبیعی ،اقتصاد ـ آبادانی ومسکن ، آب‌وبرق ،وزیرمشاور ونایب نخست‌وزیر در امور اقتصادی وعمرانی ، وزیر مشاور وسرپرست سازمان برنامه و بودجه و شهردار مشهد مورد استقبال قرارگرفتند .

شاهنشاه بامشاهده بند قدیمی گلستان دستور فرمودند که‌در مورداین بندمطالعه شود تا در صورت امکان ارتفاع‌آن ۵تا۶ مترافزایش داده شود . معظم‌له دراینجاسئوال کردند آب زیر‌ـ زمینی مشهد به چه ترتیبی تامین می‌شود ؟وزیرآب‌وبرق‌به استحضار رسانیدبطریق تغذیه مصنوعی ولی رودخانه‌ای در۷۰ کیلومتری مشهدوجود داردکه ازآب آن‌نیز برای این منظور استفاده می شود .

پرورش ماهی در سد

شاهنشاه فرمودند در سرراه خودبه سد مشاهده کردیم که باغ احداث می‌کنند ، بهتراست طریق آبیاری قطره‌ای راباین باغداران بیاموزند . شاهنشاه سپس بداخل چادرمخصوصی که درآن طرح احیای سدگلستان وعکس های متعدد مربوط‌باین سدنصب‌شده بود تشریف فرما شدند ، شاهنشاه در اینجا در مورد لایروبی این سد سئوال فرمودندوپاسخ بعرض رسید .

شاهنشاه فرمودند بایدسدرا خوب ساخت‌وبرای احیای این سد هر تقویتی که لازم است بعمل آورید و در دریاچه‌پشت سد ماهی تکثیروپرورش‌دهید، اصولا در همه‌جای دنیااستخر های بزرگی برای نگهداری و پرورش‌ماهی‌درست می کنند که درآمور صنعتی و تجارتی جانشین مواد نفتی بنماید .

پیش‌بینی می گردد که‌بهره‌ـ برداری‌از طرح سرخس تااواخر نیمه‌اول سال ۵۲ آغاز شود . درمرحله آزمایش علاوه بر گازرسانی به صنایع ، گازرسانی به امور خانگی و تجاری این منطقه نیز انجام گیرد و در ابتدای سال ۵۳به۲۵۰خانه گاز طبیعی‌داده شود . که طی ۱۰ سال این رقم بالغ بر ۱۰ هزار خانه خواهد شد .

شاهنشاه آریامهرپس‌ازبازدید از تاسیسات گاز خانگیران به سرخس تشریف‌فرما شدند واز باغات وخانه های نوسازی‌شده دیدن کردند .بعداز ظهرامروز قراراست در جلسه‌ای که در پیشگاه شاهنشاه آریامهر در شهر مشهد تشکیل می گردد، برنامه‌های عمرانی‌استان‌خراسان با شرکت‌وزراءومسئولین‌دستگاه های دولتی مورد بررسی قرار گیرد .

بازدید منابع گاز

شاهنشاه آریامهر پیش‌ازظهر امروز از منابع گاز سرخس‌در طاقدیس خانگیران‌در۲۲ کیلو‌ـ متری غرب سرخس بازدیـد فرمودند .

گاز این منبع عظیم مجموعابه بیست‌و یك تریلیون ونیم فوت مکعب تخمین زده می شود . شرکت ملی‌گازایران‌ازیکسال ونیم پیش طرح گازرسانی‌مشهد رامورد بررسی قرارداده تا گاز طبیعی‌را از این‌محل‌درشهرستان مشهد و شهر های‌مسیرلوله کشی درامور صنعتی و تجارتی جانشین مواد نفتی بنماید .

پیش‌بینی می گردد که‌بهره‌ـ برداری‌از طرح سرخس تااواخر نیمه‌اول سال ۵۲ آغاز شود . درمرحله آزمایش علاوه بر گازرسانی به صنایع ، گازرسانی به امور خانگی و تجاری این منطقه نیز انجام گیرد و در ابتدای سال ۵۳به۲۵۰خانه گاز طبیعی‌داده شود . که طی ۱۰ سال این رقم بالغ بر ۱۰ هزار خانه خواهد شد .

شاهنشاه آریامهرپس‌ازبازدید از تاسیسات گاز خانگیران به سرخس تشریف‌فرما شدند واز باغات وخانه های نوسازی‌شده دیدن کردند .بعداز ظهرامروز قراراست در جلسه‌ای که در پیشگاه شاهنشاه آریامهر در شهر مشهد تشکیل می گردد، برنامه‌های عمرانی‌استان‌خراسان با شرکت‌وزراءومسئولین‌دستگاه های دولتی مورد بررسی قرار گیرد .

ارمنستان شوروی برتهران پیروزشد

ازصفحه ۳

هفتم و هشتم شدند .

در پرش خرك این نتیجه ها بدست آمد :

«هایراپتیان» با ۹٫۵ امتیاز اول شد و مکانهای دوم تاپنجم نیز در اختیار ژیمناست های شوروی قرار گرفت .

در این حرکت، محمدآذری با ۸٫۵ امتیاز ، بهرام‌افشارزاده با ۸٫۳ امتیاز و نائینی با ۸٫۳ امتیاز ششم تا هشتم شدند .

در حرکت دار حلقه ،«قاراپتیان» با ۹٫۶ امتیاز اول شد وسایر ژیمناست های شوروی درمکان های دوم تا ششم جای گرفتند.

در این حرکت ، ایرج یوسفی ۸٫۲۵ امتیاز بیژن افشار زاده با۸٫۱ امتیاز و بهرام افشارزاده با ۷٫۹۵ امتیاز هفتم تا نهم شدند .

نتیجه کلی مسابقات :

در گروه زنان :

« لیلا سیمونیان » با ۳۷٫۶ امتیاز اول ، «ماریتاقاراگوزیان» با ۳۷٫۲۵ امتیاز دوم ، «گایانه «پرومینیان» با ۳۶٫۰۵ امتیاز سوم، «سداقارا کیان» با۳۵٫۹۵ امتیاز چهارم و «لودمیلا قرزایوا» با ۳۵٫۳ امتیاز پنجم شدند.

درتیم زنان تهران، زوپادولو قاجار با ۳۲٫۳ امتیاز و آمنه رضوی با ۲۸٫۶ امتیاز بهترین ژیمناست های تهران بودند.

در گروه مردان :

«هایراپتیان» و «قاراپتیان» مشترکا با ۵۵٫۴ امتیازاول‌شدند و «گریگوریان» و«مانوکیان» نیز با ۵۳٫۵۵ امتیاز مشترکا سوم شدند . «هاکوپیان» با ۵۲٫۴۵ امتیاز پنجم شد .

محمد آذری با ۴۹٫۴ امتیاز، ایرج یوسفی با ۴۷٫۷ امتیاز و بهرام افشار زاده با ۴۶٫۸امتیاز بهترین ژیمناستهای تهران بودند .

بهترین امتیاز را در تك حرکات زنان «لیلا سیمونیان» بدست آورد . او ۹٫۵۵ امتیاز در چوب موازنه گرفت .

«قاراپتیان» نیز در گروه مردان با ۹٫۶ امتیاز درحرکت دار حلقه ، بهترین امتیاز را در تك حرکت ها بدست‌آورد .

خبرهای تلفنی شهرستانها

وزیر آب و انرژی هند در اصفهان

اصفهان‌ـ آقای رائو وزیر آب وانرژی‌هندکه بدعوت‌وزارت آب وبرق به ایران آمده است باتفاق سفیر هند دردربار شاهنشاهی وارد اصفهان شدو مورد استقبال استاندار و مدیر عامل آب وبرق منطقه اصفهان قرار گرفت.

وی دیروز از تاسیسات سد شاه‌عباس‌کبیر وامروز از آثار تاریخی اصفهان بازدید بعمل آورد.

ورود اولین ترن

زرند کرمان ـ ساعت۱۲ و۱۰ دقیقه بعداز ظهردیروز، اولین قطار مسافری تهران‌ـ زرند کرمان ،درمیان‌استقبال پرشور طبقات مختلف مردم، واردایستگاه زرند شد .

این‌ترن ساعت ٤ عصر دیروز ، زرند رابه مقصد تهران ترك کرد . ترن زرند کرمان ـتهران ،در ایستگاه های پریز، بافق‌یزد،اغدا ، کسری، کاشان و قم توقف می کند .

خرید زمین برای احداث ۲ آموزشگاه

تبریز‌ـ شورای آموزش و پرورش منطقه‌ای تبریز دوقطعه زمین بمساحت های پنج هزارو یکهزار و دویست متر مربع‌برای احداث‌دوآموزشگاه بزرگ مجهز خریداری گرد.

ساختمان این آموزشگاهها بزودی آغاز خواهد شد.

مرك میهمان !

آمل ـ مرد۲۸ساله‌ای‌بنام قنبر رحیمی که دیشب در خانه زنی بنام فاطمه میهمان بود. به‌علت‌نامعلومی‌درگذشت مغازه دیگرنیزاسیب دیده‌است. علت آتش سوزی هنوز معلوم نیست.

حریق در اصفهان

اصفهان‌ـ در حریقی که در یکخشکشوئی در اصفهان نیز رویداد بالغ برنیم میلیون تومان وسائل و دستگاههای مغازه و لباس متعلق‌بمشتریان سوخت و تبدیل به‌خاکستر شد.

حریق‌بعد از ظهر دیروزبعلت ترکیدن تانک دستگاه بخار خشکشوئی « لوکس» واقع در خیابان شیخ بهائی اصفهان رویداد واطفای آن یک ساعت طول کشیدوتمام لباسهای‌موجود سوخت.

موتورلنج درهم شکسته پیدا شد

اروندکنار‌ـخبرنگار اطلاعات: صبح‌امروزبوسیله چندموتور لنج تجارتی که عازم اروند کنار بودند ، در آبهای‌نزدیک دهانه اروند رود یک فروند موتور لنج درهم شکسته‌فاقد سرنشین پیدا شد و بطور یدك به‌ساحل ایستگاه‌شماره ٤ گمرگ دهانه اروند رود انتقال یافت .

از سرنشینان این موتور لنج اطلاعی در دست نیست و جستجو برای یافتن ۸تن ملوانی که هفته قبل در این منطقه ناپدید شده‌اند نیز همچنان ادامه دارد.

۵ خواهر و برادر مسموم شدند

مسجدسلیمان‌ـ پنج‌خواهر وبرادر باسامی پری ،بهروز، مهرداد ،کهدادو غلامرضا گندمانی در مسجد سلیمان براثرخوردن کیك‌فاسد‌مسموم شدندو توسط بستگان‌خود به‌بیمارستان شهرانتقال‌یافتند آنها کیك‌رااز مغازه‌بستنی فروشی‌تهیه کرده‌بودند که مشابه آن توسط ماموریـن بهداشتی مورد آزمایش قرار گرفته‌است .

حریق در خانه رئیس

کرمانشاه‌ـ بامدادامروز در آتش سوزی که در خیابان‌سپه (روبروی‌سکوی حشمت‌السلطنه) کرمانشاه روی داد، خانه‌محمد اسمعیل‌ناصری‌رئیس تربیت‌بدنی کرمانشاهان‌وجند مغازه‌سوخت.

آتش سوزی ساعت ۵۰ر۳دقیقه بامداد امروزروی‌داد وسرانجام باتلاش ۳ ساعته مامورین آتش نشانی شهرداری و سپاه یکم شعله های سرکش آتش ، مهار شد.

مغازه‌هایی که در این آتش سوزی، بکلی سوخته است. عکاسی ونوس، خیاطی‌ایتالیائی، بزازی یهمن ذهابی میباشد،چند مغازه دیگرنیزاسیب دیده‌است. علت آتش سوزی هنوز معلوم نیست.

حریق در اصفهان

اصفهان‌ـ در حریقی که در یکخشکشوئی در اصفهان نیز رویداد بالغ برنیم میلیون تومان وسائل و دستگاههای مغازه و لباس متعلق‌بمشتریان سوخت و تبدیل به‌خاکستر شد.

حریق‌بعد از ظهر دیروزبعلت ترکیدن تانک دستگاه بخار خشکشوئی « لوکس» واقع در خیابان شیخ بهائی اصفهان رویداد واطفای آن یک ساعت طول کشیدوتمام لباسهای‌موجود سوخت.

موتورلنج درهم شکسته پیدا شد

اروندکنار‌ـخبرنگار اطلاعات: صبح‌امروزبوسیله چندموتور لنج تجارتی که عازم اروند کنار بودند ، در آبهای‌نزدیک دهانه اروند رود یک فروند موتور لنج درهم شکسته‌فاقد سرنشین پیدا شد و بطور یدك به‌ساحل ایستگاه‌شماره ٤ گمرگ دهانه اروند رود انتقال یافت .

از سرنشینان این موتور لنج اطلاعی در دست نیست و جستجو برای یافتن ۸تن ملوانی که هفته قبل در این منطقه ناپدید شده‌اند نیز همچنان ادامه دارد.

۵ خواهر و برادر مسموم شدند

مسجدسلیمان‌ـ پنج‌خواهر وبرادر باسامی پری ،بهروز، مهرداد ،کهدادو غلامرضا گندمانی در مسجد سلیمان براثرخوردن کیك‌فاسد‌مسموم شدندو توسط بستگان‌خود به‌بیمارستان شهرانتقال‌یافتند آنها کیك‌رااز مغازه‌بستنی فروشی‌تهیه کرده‌بودند که مشابه آن توسط ماموریـن بهداشتی مورد آزمایش قرار گرفته‌است .

کشف گورستان غیر قانونی

شهریری‌ـ ماموران شهرداری شهرری‌یک گورستان غیرقانونی رادر روستای قلعه شیخ واقع‌در یککیلو متری بهشت زهراکشف کردند!

این گورستان ۲۰۰ هزار متر مربع وسعت دارد واز مدت ها قبل عده‌ای مرده های خود را درآنجا دفن میکردند. ماموران دور این زمین را سیم خاردار کشیدندو جریان تحت رسیدگی است.

روزنامه

خاك وخون

بزودی منتشر میشود
یکشنبه ـ سه‌شنبه ـ پنجشنبه

قابل توجه شرکتهای صادراتی وواردراتی

نظربااینکه براساس قانون الحاق دولت شاهنشاهی ایران به‌قرارداد حمل‌ونقل بین‌المللی ، سندیکای حمل و نقل زمینی بین‌المللی بعنوان موسسه صادر کننده کارنه تیر تعیین شده است‌و شرکت های‌مشروحه زیر و همچنین رانندگان مربوطه باسپردن تضمین های کافی ، حمل ونقل کالا رابااروپا و بالعکس بصحابت‌کارنه تیر انجام میدهند ، لذا توجه شرکت های صادراتی و وارداتی را باین واقعیت جلب و توصیه مینماید که برای جلوگیری از هرگونه زیان و خسارت های احتمالی از حمل کالا توسط شرکت های حمل و نقل‌داخلی و خارجی فاقد صلاحیت و شرائط لازم ، صرف نظر و کالای خود را بوسیله شرکت های عضو سندیکا که از مزایا و تسهیلات کارنه‌تیر استفاده مینمایند، محول فرمایند .

سندیکا بمنظور احتراز از تضییع اوقات وزارت اقتصاد و اتاق بازرگانی و صنایع ومعادن ایران ، راسا نسبت به حل اختلافات بین صاحبان کالا وشرکتهای حمل ونقل‌مربوطه بارعایت حق‌وعدالت اقدام خواهد کرد .

نام شرکتها ـ پرس‌ترانسپورت‌بار ـ ایران کانتینر ـ مرند ـ پارا‌ـ ترانسکواکسپرس ـ تمبو ـ تی‌بی‌تی ـ جت‌ترانس ـ فانیاکسپرس‌ـ هیرش ایران سیگاری ـ سانی .

رئیس سندیکای حمل و نقل زمینی بین‌المللی ح‌ـ مصداقی

کانون سوارکاران ایران برگزار میکند
در حضور والاحضرت شاهپور غلامرضا پهلوی

مسابقات اسبدوانی بهاره ۱۳۵۲
فردا ٤ خرداد از ساعت ۳ بعداز ظهر
تفریح ـ تماشا ـ شرط‌بندی
کیلومتر ۱٤ جاده کرج ـ گردشگاه جنگلی
آ‌ـ۱۳۹۸۰

BAYER IRAN

requires an assistant for cost-accounting and general book-keeping department.
Good English necessary, knowledge of German desired, but not essential. Apply in writing stating qualifications and experience to P.O. Box 2538.

به‌تازگی منتشر کرده‌ایم:

روانشناسی مدیریت

هارولد ج . لیویت

ترجمه: دکتر محمدعلی بطحایی
دکتر رضا شاپوریان

رهنمودی برای تفکر، شناخت‌وارزیابی تکنولوژی انسان و سازمان

مؤسسهٔ انتشارات امیرکبیر

آگهی دعوت

از صاحبان سهام شرکت سهامی خاص چهر دعوت میشود ساعت ۵ بعدازظهر روز پنجشنبه ۵۲ر۳ر۲٤ در محل شرکت (خیابان فخر رازی‌ـ کوچه نیکپور) حضور بهمرسانند.

دستور جلسه :

۱ـ گزارش هیئت مدیره و تصویب ترازنامه و عملکرد ۱۳۵۱

۲ـ انتخاب بازرس .

هیئت مدیره

بهنگام بازدید مردم از شرکت برق اعلام شد

امسال در محلات خارج از محدوده به ۳۰ هزار نفر برق داده میشود

طرح واگذاری‌برق و روشنائی به سی هزار خانه ومستقل واقع شده در خارج از محدوده‌تهران بوسیله شرکت برق منطقه‌ای تهران بمرحله اجرا درآمده و بدین منظور و بمناسبت اجرای موفقیت‌آمیز این طرح از جانب شرکت برق‌منطقه‌ای تهران‌دیروز روسای انجمن های محلی و شورا های محلات تهران به شرکت برق منطقه‌ای آمده و از این سازمان قدرشناسی‌کردند.

در این مراسم اعلام شد که واگذاری برق به محلات خارج از محدوده یکی از مهمترین مسائل اجتماعی تهران بود و هنگامیکه دولت و انجمن شهر مصوبه‌ای در این مورد صادر کردند ، این مصوبه در شرکت برق منطقه‌ای بسرعت بمرحله اجرا گذارده شد . مهندس فضل‌اله محمودیان مدیر عامل شرکت برق منطقه‌ای در این مراسم اعلام کردکه واگذاری برق به منازل محلات خارج از محدوده در دست اجراست و تا پایان سال به سی هزار خانواده تهرانی ساکن محلات خارج از محدوده برق وروشنائی داده خواهد شد .

مدیر عامل شرکت برق اظهار نظر کرد که اجرای طرح واگذاری انشعاب به منازل واقع شده در محلات‌خارج‌ازمحدوده بعلت پراکندگی این منازل امری مشکل است ولی چون این امر از نظر جلب رضایت مردم‌نهایت اهمیت را دارد ، روی این‌اصل شرکت اجرای آنرا در دستور کار روز قرارداد و اجراکرد.

در این مراسم آقای حسین معیری رئیس انجمن محلی دروس اعلام داشت که اقدام شرکت برق منطقه‌ای در زمینه اجرای طرح مصوبه انجمن شهر و دادن انشعاب به ساکنان محلات خارج از محدوده یک اقدام چشمگیر بوده و این شرکت و وزارت آب و برق باینصورت میتواند بیش ازپیش در جلب رضایت همگانی مردم اقدام نماید. آقای رستگار رازی دبیر شورایعالی انجمن های شهر نیز در این اجتماع اعلام داشت که معتمدان محلات برای قدرشناسی و اقدامات شرکت‌برق‌امروز به‌این سازمان آمده‌اند .

آگهی حراج

اداره حسابداری اختصاصی مقداری لوازم ساختمانی و اشیاء اسقاط خود را در پارکینگ محوطه غربی زاویه حضرت‌عبدالعظیم درروزسه‌شنبه هشتم خرداد ماه جاری ازطریق حراج به معرض فروش گذاشته میشود . از داوطلبین خرید دعوت میشود که ساعت ۱۰ صبح روز مذکور درمحل یاد شده حضور بهمرسانند .

اداره حسابداری اختصاصی
آ ـ ۱۳۹۵۰

چك شماره ٦٤٧٢٢٢ به تاریخ ۵۲ر۳ر۵ بر وجه حامل بانك صادرات خیابان‌نادری مفقودشده و از درجه اعتبار ساقط است .

نورالدین تنهامی
آ‌ـ۱۳۹٦۸

آگهی احضار

بافزارمندان موقت فرشید کریمیان و خسرو عبدالهیان‌که محل اقامت متهم ردیف یکم در پرونده تهران ، نارمك کوی کالاد خیابان ۳۲ پلاك ۱۲ و محل اقامت متهم ردیف دوم‌در پرونده منعکس نیست و فعلا مجهول‌المکان میباشند اخطار می شود که باتهامات فرار از خدمت ولغو دستور(ازدواج با اتباع بیگانه) در دادگاه‌عادی نیروی دریائی شاهنشاهی‌تحت پیگرد میباشند . مقتضی‌است ظرف مدت دو ماه از تاریخ انتشار آخرین آگهی خود را بایندادگاه واقع در خیابان‌فرح جنوبی ابتدای خیابان منصور معرفی نمایند . در

تلفن سرویس حوادث ۳۱۱۲۱۲

از التفات ، بچه دزد معروف چه خبر؟

التفات به ۲۲ فقره بچه‌دزدی اعتراف کرد

بزودی بچه‌دزد معروف بجرم دزدیدن ۲۲ بچه و چند فقره کلاهبرداری محاکمه میشود

التفات مفیدی بچه دزد معروف اعترافات جدیدی کرده . این‌مرد که چندی قبل در حین دزدیدن یک بچه دستگیر شده بعد از تحقیقات مفصل‌ودامنه‌دار مامورین آگاهی، اعتراف کرد که تاکنون دست به ۲۲ فقره بچه‌دزدی زده است . این مرد بعد از اینکه بچه‌ای رامیدزدید ،آنها را در مقابل خرید رادیو یا فرش گرو میگذاشت و بعد از کلاهبرداری دنبال کار خود و بچه‌دزدی دیگر میرفت.

التفات که اهل سراب است ، و اکثر بچه‌ها را از تهران دزدیده است ، شکار خود را از بین کودکان ۸ تا دوازده ساله انتخاب میکرد ودر تحقیقاتی که از او بعمل آمده ، اظهار کرده است که بچه‌های بیشتر از دوازده سالگول اورا نمی‌خورده‌اند . التفات بعداز اینکه کودکی را میدزدید ، او را چنان میترسانید و تهدید میکردکه کودکان معصوم و شکار شده کوچکترین عکس‌العملی نشان‌نمی‌دادند و بدون اجازه او حرفی یکسی نمیزدند . التفات تاکنون از شهرستان های رشت و تبریز ـ اهواز و آبادان و شیراز بچه دزدیده است .

التفات قبل ازاینکه دست بسرقت بچه‌بزند ، در یک کارخانه شیشه سازی بامزد خوبی کار میکرد ، روزی دوستانش باو پیشنهاد می‌کنند دست از کار کشیده و با او شبها آدمهای مست را لخت‌کنند. او پیشنهاد دوستان خود را می‌پذیرد و مدتی به‌این کارادامه‌می‌دهد تا اینکه تصمیم میگیرد ،بچه هارا بدزدد . التفات مادر پیری دارد، وتاکنون ازدواج نکرده‌است واصولا ازتشکیل خانواده متنفر است ومردی‌عقده‌ای وبیرحم است.

اوباشیوه خاصی دست به کلاهبرداری میزده است موقعیکه کودکی را از تهران دزدیده و به تبریز برده بود به یک مرد رادیو فروش مراجعه میکند وسه دستگاه رادیو ازاو میگیرد و به بهانه‌اینکه درهتل پولش را پرداخت خواهد کرد ، همراه مرد رادیو فروش و کودکی که شکار کرده بود ، به هتل‌کارون تبریز میرود. چون‌موقع شام بوده دستور دوپرس جلوکباب میدهد. وقتی‌رادیو فروش و دختر مشغول شام خوردن میشوند ، التفات از فرصت استفاده کرده ، رادیوها را برمیدارد واز هتل خارج میشود.

رادیو فروش و دختر بعد از خوردن‌شام هرچه‌منتظر مینشینند، خبری ازالتفات نمیشود. ناچار به کلانتری مراجعه میکنند . التفات اعتراف کرده است موقعیکه از اندیمشک به‌تهران می‌آمده، بامادر ودختری آشنا میشود آنها بعد از اینکه‌به تهران میرسند برای‌زیارت به شاه‌عبدالعظیم میروند . التفات به مادر ناهید میگوید این‌جا محل شلوغی است ناهید رابه من بسپار وخودت‌به زیارت برو. مادر ناهید حرف اورا قبول میکند و ساک و حتی کفشهایش را باو میسپارد و به‌زیارت میرود. موقعیکه از زیارت برمیگردد، از التفات و دخترش اثری‌نمی بیندوبچه دزد حتی‌کفش های این زن را هم برده بود که ناچار این زن باپای برهنه بکمک مامورین به شهر برمیگردد!

التفات بعد از اینکه دختری را میدزدد در خیابان مولوی اطاقی اجاره میکند این دختر را التفات چنان ترسانده بود که او خودش را دختر او معرفی میکرد. روزی درخیابان التفات‌به‌یک فرش‌فروش دورمگرد برخورد میکند. این مرد دو قالیچه همراه داشته التفات به مرد فرش فروش میگوید قالیچه‌ها را همراه من به خانه‌ام بیاور که اگر اندازه اطاقم بود آنها را از توبخرم.قالی فروش دورمگردقالیچه هارا باطاق التفات میبرد و بعداز پهن‌کردن قالیچه ها، التفات‌قالیچه هارا می‌پسندد. او به قالی فروش میگوید، اینجاخانه‌من است واینهم دخترمن است ، اما باید قالیچه هارا برادرم هم که بعد از ظهر بخانه می آید ، به پسندد ازاینرو توبعدازظهر بخانه‌بیاو پول‌قالیچه‌ها را دریافت کن. مرد قالی فروش حرف اورا قبول میکند ومیرود که بعد از ظهر بخانه مراجعه کند و پول قالیچه هارا بگیرد. بعد از رفتن قالی فروش التفات قالیچه‌ها را برمیدارد واز خانه خارج می شود.

بادستگیری این‌بچه‌دزد معروف وبا پی‌گیری مامورین شعبه۲آگاهی پرونده وی رو به‌تکمیل است و بزودی‌التفات‌که اکنون‌دربازداشتگاه آگاهی بسر میبرد، به دادسرای تهران فرستاده خواهد شدتاقانون سزای بچه دزدی های مکرر و شیادی و کلاهبرداری اورا تعیین کند.

التفات

«باندسارقین معتاد به‌مواد مخدر» درشمیران کشف شد

اعضای باندیك جوان ۱۹ ساله و ٤ جوان ۱۸ساله و محصل بودند

★ رهبر باند ، اعضای باند را به مواد مخدر معتادکرده و آنان‌را اجیرخود میکرد!

«باند سارقین معتاد»بمواد مخدر که از جوانی ۱۹ ساله‌و چهار جوان۱۸ساله تشکیل‌شده بود، در شمیران کشف شد و مقادیری اموال ووسایل‌مسروقه از آنان بدست آمد . اموال مسروقه ،دریک کیسه گونی گذاشته شده‌ودرتپه های‌قیطریه مخفی گردیده بود.

رهبر باندبنام‌امیر متهم‌است، بادسیسه های‌گونه‌گون ، چهار جوان دیگر را بطرق مختلفی مجبور بسرقت‌نموده و دوتن از آنان را مانند خود ، به مواد مخدر معتاد کرده است .

چهار سارق دیگر محسن ، فیروز ، داوود و امیر نام‌دارند که فیروزدانش‌آموز کلاس‌هفتم وداوود محصل کلاس سوم دبیرستان میباشد.

اولین عضو از اعضای این باند که بدام ماموران افتاد ، رهبر باند «امیر» بود که در بازجوئی گفت : من اموال مسروقه رابه‌محسن میفروختم . وی به چند فقره سرقت اعتراف کردو بدستور سروان متین خسروی فرمانده گروهان ژاندارمری «اوین» ، استوار مرشدی رئیس پاسگاه «ازگل» مامور شد ، محسن را تعقیب کند .وی، محسن را بازداشت نمود ، اما محسن ضمن انکار «مال‌خر»ی گفت : چون با خواهر امیر دوست هستم ، او برای گرفتن انتقام‌ازمن ، وصله این اتهام را بمن می‌چسباند . محسن‌دربازجوئی های بعدی، سه نفر از همدستان «امیر» (رهبرباند) را به‌اسامی فیروز ، داود وامیر(هرسه‌نفر۱۸ ساله) معرفی کرد و مقداری ازوسایل مسروقه بوسیله‌آنان که بفروش نرفته بود ، از زیر خاک های تپه‌های‌قیطریه کشف شد . این وسایل شامل رادیو وگرام بود. فیروز وداوود وامیر که جملگی دانش‌آموزند ،علت‌دستبرد های خودرابدین‌طریق عنوان‌نمودند.

امیرگفت: من فقط دو باربا امیر (رهبر باند) بسرقت دست زدم . اویک روز ، پس ازآنکه یکدست لباس دزدی رافروخت، مرا تهدید کرد که‌اگر باوی همکاری نکنم ، مرا هم شریک جرم‌خود معرفی خواهد کرد!

امیر افزود : من در کلاس هفتم بودم که‌بادریافت روزانه بیست ـ سی تومان اجیر رهبر باند سرقت شدم . او همیشه ، مقادیری ازپول حاصله‌ازفروش وسایل‌مسروقه رابین‌خواهرانش هم تقسیم میکرد و مرادربست به خدمت خودگرفته بود.

فیروز ، سارق‌دیگر نیزاظهار داشت:برای‌تحصیل پول‌هروئین، بناچار به همکاری با «امیر»تن دردادم . من موقعی که کلاس هفتم بودم،باین‌روز سیاه‌گرفتار شدم .

داوود سارق‌دیگر گفت : در کلاس سوم دبیرستان تحصیل میکردم که یک روز باتفاق دو نفرازدوستانم به خانه‌امیر رفتیم و چون امیر در قمار سیصد و پنجاه تومان شهریه مرا برد ، ازفرصت وازناراحتی‌من‌استفاده کرد وپیشنهاد کرد ، داروئی مصرف کنم‌که‌ناراحتی‌ام را رفع کند . آن دارو بعدا فهمیدم ، هروئین بود که اکنون هم مرا گرفتار کرده وبهمین جهت ، با امیر دست‌به سرقت میزدم.

اقرار مرشدی در گفتگوئی اظهار داشت : این دومین‌گروه باند جوانان سارقین است که برای عیاشی و کشیدن حشیش و هروئین مبادرت به دزدی میکنند.

سروان‌متین‌خسروی فرمانده گروهان ژاندارمری نیز گفت که ما اینک بدنبال «مال‌خر» هاهستیم‌تا کلیه اموال مسروقه راکشف نمائیم.

جوانی پدرش را بقتل رسانید!

آذرشهر ـ کریم مختاری ساکن روستای « پایچی » از توابع آذرشهر ، پدر خودرا که خواب بود با ضربه دو سنگ ده کیلوئی بطرز فجیعی بقتل رسانید .

«کریم» و پدرش از مدتهاقبل با یکدیگر اختلاف داشتند آنها دیروز هنگامیکه برای انجام‌کار به مزرعه‌شان در حوالی روستا میرفتند «کریم» نقشه قتل پدرش را طرح کرد . حوالی ظهر پدر «کریم» بخواب رفت و «کریم» با ضربات سنگ پدر خفته‌اش را بقتل رسانید .

«کریم»که پس از قتل پدرقصد فرار داشت توسط ماموران ژاندارمری دستگیر شد و با پرونده‌متشکله روانه زندان شد .

روغن فروش متقلب روانه زندان شد

مردی بنام قدرت از اهالی چهارمحال‌بختیاری که با مخلوط نمودن روغن نباتی با مواد دیگر روغن حیوانی درست می کرد و به عنوان روغن کرمانشاهی‌به کسبه میفروخت زندانی شد .

از چندی قبل به مامورین کلانتری ۱۳ اطلاع رسیده بودکه این مرد روغن تقلبی به کسبه می فروشد تا اینکه روز قبل قدرت درحالیکه مشغول‌فروش‌دو حلب ازاین‌نوع روغنها بود ،توسط مامورین کلانتری ۱۳ دستگیر وبا پرونده‌متشکله‌رو انه‌دادسرای‌تهران شد .

بازپرس ویژه دادسرای تهران قدرت را مجرم شناخت و او را روانه زندان کرد.درضمن روغن های تقلبی به آزمایشگاه داده‌شد تا معلوم شود قدرت با چه‌موادی روغن حیوانی تقلبی درست می‌کرد .

فرش میرزائی
خریدار فرشهای کهنه و سنگین قیمت تلفن ۷۵۲۶۹۰

فرش روزولت
خریدار فرشهای کهنه‌سنگین قیمت میدان ۲۵ شهریور تلفن ۸۲ ـ ۸۳۴۴۸۱

نام فامیلی اینجانب
از یوسف یوم توبیان
به یوسف ـ یوسف شاهی
تغییر یافت

ماشینهای بلوک زنی سیمانی متحرک (تخم کن)
مناسب برای بلوکهای دیواری وسقفی باموتور بنزینی
وبرقی آماده برای تحویل فوری
شرکت ماشین سازی وتولیدی رایکوتکنیک
خیابان آیزنهاور بین چهارراه اسکندری وچهارراه نواب ـ ساختمان مارگو
شماره ۲۲۲/۲۱۶ طبقه سوم ـ تلفن ۹۲۱۰۸۵/۶

شبنم
ارمغانی از رضائیه
تلفن :پخش تهران ۸۲۸۹۲۲ تلفن : پخش رضائیه ۳۹۹۳

دختری را اغفال کرد و سپس گوشش را برید!

مردی که دوست نداشت‌بزنش نفقه بدهد ، و گوش همسرش را برسر «نفقه» بریده بود، بار دیگر روانه زندان شد :

خبرنگار اطلاعات از کرمان گزارش داد : ۱۱ ماه پیش‌حسن زنگی‌آبادی ۱۸ ساله دختری‌بنام فاطمه حسن زاده را فریب داد و ۵ماه بعد با وی ازدواج‌کرد.

اما بدنبال یک نزاع ، حسن گوش‌فاطمه‌را برید وکف‌دستش گذاشت . با شکایت فاطمه ، حسن زنگی‌آبادی درقم‌دستگیر وبه اتهام بریدن گوش زنش زندانی‌شد، حسن‌پس‌ازآزادی‌از زندان عازم شهرستانهای دیگر گردید و فاطمه که شاهدرهایی شوهرش از زندان بود ازدستش به مقامات انتظامی شکایت‌کرد، حسن که تازه از زندان بیرون آمده بود دستگیر شد . وی‌در بازجوئی گفت : چون من زندانی بودم نتوانستم نفقه زنم را بدهم ...

این پرونده در دادگستری کرمان تحت رسیدگی است .

باتهدید میخواستند زنی را اغفال کنند!

شمیران ـ چهار نفر باسامی، لطفعلی، رضا، لطف‌اله و علی‌که زنی را بقصد تجاوزبه«قوچک» برده بودند توسط ماموران ژاندارمری پاسگاه ازگل‌دستگیر شدند .

این عده با چاقو زن مذکور را تهدید بمرگ می‌کردند وحتی قصد داشتند پولهای اورابسرقت ببرند که براثر سرو صدای زن ماموران فرا رسیدند و آنهارا دستگیر کردند .

از جیب افراد مذکور سه قبضه چاقو بدست آمد وبرای متهمین پرونده‌ای تشکیل شدکه بادسرا عزام شدند .

بزرگترین شوو مهیج‌ترین فستیوال درکاباره میامی
ازامشب

هایده بزم افروز دل‌ها

منوچهر برگزیده ومحبوب «جوانان» و خیلی خیلی زود گوگوش گوگوش گوگوش ؟

با نضمام دهها برنامه گوناگون تلفن رزرو ۳۶۲۰۲۰

قابل توجه باغداران و فروشندگان محترم
سمپاش انگلیسی قوی موجوداست
تهران سعدی جنوبی شماره ۷۱۰ شرکت خاوری
تلفن ۳۹۲۵۹۶
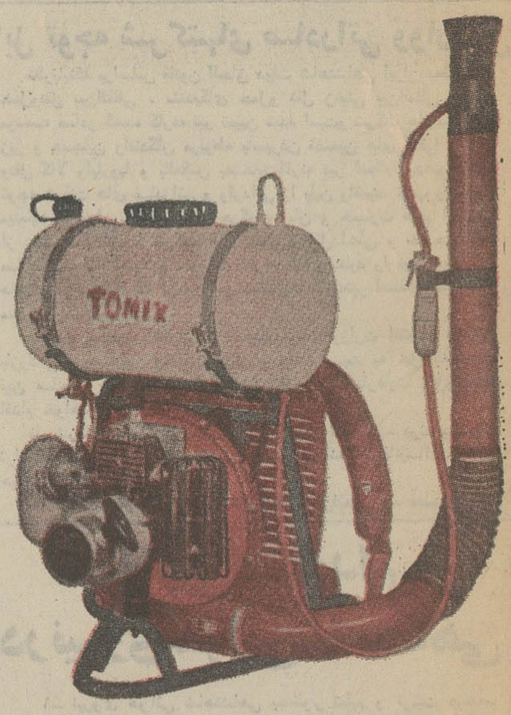

بلاک اند دکر
هرکاری را خودتان درخانه‌تان انجام دهید.

برای نصب تابلو و پرده ، قفسه ، کتابخانه ، اسباب بازی و غیره . . . . . اینها همه از جمله‌کارهائیست‌که شما میتوانید بایك دریل یك سرعته یا دوسرعته بلاك اند دکر انجام دهید . دریلهای خانگی بلاك اند دکر با نصب یکی از ضمائم بصورت اره‌گرد پولیشر و سمباده لرزان در میایندکه برای استفاده آسان ساخته شده که ضمن صرفه جوئی در وقت و پول کارکردن باآنها نیز لذتبخش است .
Black & Decker
THE WORLD'S LARGEST MANUFACTURER OF POWER TOOLS
بلاک اند دکر تهران ـ نمایشگاه و مرکز سرویس دوم .
خیابان سپه پاساژ ابزارویراق ـ طبقه دوم شماره‌های ۲۳۷ و ۲۳۸
دی ۹۸۴ ضمیمه اره‌گرد
دی ۹۸۸ ضمیمه سمباده لرزان

چلسی مژده به فوتبالیست های عزیز کشور منتخب تهران
شرکت سهامی بازرگانی وفنی ولتا ضمن آرزوی موفقیت فوتبالیست‌های کشور بهریک از زنندگان گل یکدستگاه کولر ولتا جایزه میدهد
خیابان فردوسی ـ کوچه بلژیک ـ شماره ۲۷ ـ ۲۶ تلفن ۳۱۰۵۷۲ ـ ۷۸۲۰۴۶

مجالس ترحیم

بانهایت تاثر وتاسف درگذشت مادر بزرگوار همکارگرامی آقای روح‌الله جعفری نماینده محترم مجلس شورایملی را به اطلاع میرساند .
مجلس ترحیم فقیده سعیده ازساعت ۵ تا ۷ بعدازظهر روز شنبه پنجم خرداد ماه در مسجد مجد منعقد خواهد بود.
رئیس مجلس شورایملی ـ عبداله ریاضی

بااندوه فراوان درگذشت شادروان **بانو بتول جعفری** مادر گرامی تیمسار سرلشکر فضل‌اله جعفری معاون‌شهربانی کل کشور را باطلاع میرساند مجلس ترحیم فقیده سعیده از ساعت ۱۷ تا ۱۹ روز شنبه پنجم خرداد ماه درمسجدمجد برگزار خواهد شد.
شهربانی کل کشور
آ ـ ۱۳۹۹٤

سناتورها ونمایندگان فرمانداریکل همدان بانهایت‌تاسف درگذشت مادر بزرگوار همکار گرامی آقای روح‌اله جعفری نماینده محترم مجلس شورای‌ملی راکه از بانوان خیر و نیکوکار بوده‌اند به‌اطلاع میرسانند:
مجلس ترحیم آن مرحومه از ساعت ۵ تا۷ بعدازظهر روز شنبه پنجم خرداد ماه جاری در مسجد مجد منعقدخواهد بود .
محسن رئیس ـ حیدرعلی ارفع ـ علی‌برومند ـ اسمعیل معینی‌زند ـ حسن صائبی ـ خلیل اسعدرزم‌آرا ـ هما زاهدی‌ـ اسمعیل جلالی ـ حجت‌اله اردلان ـ علی طباطبائی.

بانهایت تاسف درگذشت شادروان **بانو بتول جعفری** مادر گرامی تیمسار سرلشگر فضل‌الله جعفری وآقایان امیر، روح‌الله، منوچهر ، بهمن جعفری و بانوان مولود و احترام جعفری را باستحضار میرسانیم . مجلس ختم مردانه وزنانه مرحومه مغفورهروز شنبه ۵ر۳ر۵۲از ساعت۵ الی ۷ بعدازظهر در مسجد مجد برگزار خواهد شد.
خانواده های : جعفری ـ شفیعی ـ آصف‌نیا ـ داوری ـ دادور ـ گلریز ـ اصغری ـ باقری ـ کاوه ـ محمدی‌ـ رجالی‌ـ علیمحمدی‌ـ مهدوی ـ اردلان‌ـ ملایری‌ـ پاکدامن ـ شیخ‌الاسلامی ـ ناظمی ـ رحمانی ـ رفیعی ـ سلامت ـ صحت‌زاده .
بعموم افراد خانواده های عزادار بویژه فرزندان آنمرحومه مصیبت وارده را تسلیت میدهیم

بدینوسیله درگذشت روانشاد **مجیرفتحی افشار** را باطلاع دوستان و آشنایان می رسانیم مجلس‌ترحیم‌آن مرحوم‌روزجمعه در رضائیه برگزار خواهد شد .
خانواده های فتحی افشار ـ فضلی‌ـ صولتی ـاردوبادی‌ـ فتحی امین ـ صدر افشار .
آ‌ـ۱٤۱۷۸

به عموم بازماندگان آن مرحوم مصیبت وارده را تسلیت می دهیم .

بانهایت تاسف درگذشت مرحوم علیمحمد کوثری پدر بزرگوار همکار ارجمند آقای تقی کوثری را باطلاع دوستان و همکاران میرساند مجلس ترحیم فقید سعید از ساعت ۳ تا ۵ بعد از ظهر روز یکشنبه ۶ر۳ر۱۳۵۲ درخانقاه‌صفی‌علیشاه منعقد خواهد شد .
امور مالی سازمان برنامه

بانهایت تاسف بدینوسیله درگذشت شادروان **علیمحمد کوثری** پدر آقای محمد کوثری قاضی دادگستری و رئیس دادگاه بخش شهرداری را باطلاع میرساند :
مجلس ترحیم آن شادروان از ساعت ۳ الی ۵ بعد از ظهر روز یکشنبه ششم خرداد ماه در خانقاه صفی‌علیشاه و مراسم هفت مرحوم مذکور از ساعت ٤ الی ٦ بعد از ظهر روز هفتم خرداد ماه در سالن شماره یک بهشت زهرا برگزار میگردد .
شهرداری پایتخت

همکاران امور مالی سازمان برنامه
بدینوسیله درگذشت شادروان **علی‌محمد کوثری** ، پدر همکار ارجمند آقای تقی کوثری را باطلاع دوستان وهمکاران میرسانند . مجلس ترحیم آن شادروان از ساعت ۳ تا ۵ بعد از ظهر روز یکشنبه ۶ر۳ر۵۲ در خانقاه صفی علیشاه منعقد خواهد شد .
علاءالدین پرویزی ، غلامرضا مصفا ، محمد حدایق ، یداله طاهباز ، محسن طوفان ، عباس شاه حسینی ، احمد شریفی ، شکراله معروف ، رضا یزدچی ، عبداله امینی ، تقی توتونچی ، منوچهر پیمانی .

بمناسبت درگذشت شادروان **عباس حکیم معانی** سردفتر اسناد رسمی ۱۲۸ تهران و عموی آقای علی کمالی معانی دفتریار دفترخانه اسناد رسمی شماره ۱۸۳ تهران مجلس ترحیم از ساعت ۹ الی ۱۱ صبح روز جمعه ۴ر۳ر۵۲ در مسجد حاج حسن نرسیده بمیدان شاهپور اول‌خیابان ارامنه تشکیل میباشد .
نایب‌رئیس کانون سردفتران ـ جمال‌الدین جمالی
آ ـ ٤۲۳۹

بانهایت تاسف درگذشت شادروان **دکتر عباس حکیم معانی** سردفتر اسناد رسمی ۱۲۸ تهران و مدیر روزنامه کمال و ادیب و آزادیخواه (بزرگ خاندان حکیم معانی کمال) را باطلاع کلیه فامیل و دوستان و آشنایان میرسانیم . مجلس ترحیم مردانه و زنانه از ساعت ۹ الی ۱۱ صبح روز جمعه ٤ر۳ر۵۲ در مسجد حاج حسن نرسیده بمیدان شاهپور اول خیابان ارامنه منعقد میباشد .
ناصر ، پروین ، مسیح‌اله ، نسرین ، نوشین ، سیما ، سیاوش حکیم معانی ، علی حسین کمالی معانی ، منصور مشیری، نظری‌کنگرلو، اقدس‌ذوالقدر، محترم‌کمالی‌معانی، سید حسن‌هاشمی، هاشم‌هاشمی، عبدا‌له‌آشوری، کاظمیان، بلالی، هاشمی ، هاشم هاشمی ، عبداله آشوری ، کاظمیان ، بلالی، عبادتی مقدم ، موسوی ، رحمانی ، و خانواده های وابسته.
آ ـ ٤۲۳۹
ضایعه‌ناگوار را بعموم‌بازماندگان آن‌مرحوم تسلیت‌میدهیم .

بانهایت تاسف رحلت مرحومه والده جناب‌حاخام‌یدیاشوفط را باطلاع عموم میرساند . **صندوق‌ملی‌انجمن کلیمیان‌وسازمان های وابسته به آن** و همچنین کمیته داوری و حل‌اختلاف و کمیته فرهنگی به بازماندگان آن مرحومه مخصوصاجناب حاخام‌یدیاشوفط و حاخام‌حییم‌شوفط و ربای‌داوید شوفط صمیمانه تسلیت عرض مینماید .
مجلس ترحیم‌ازساعت۱۰تا۱۲ روز جمعه چهارم خرداد ماه جاری دردبیرستان اتفاق واقع درخیابان آناتول‌فرانس منعقد میگردد .
آ‌ـ٤۳٦۳

بانهایت تالم فوت شادروان **میلدی یوردانوپولوس** همکار ارجمند را باطلاع میرساند .
مجلس ترحیم آنمرحوم از ساعت ۱۰ ونیم الی ۱۱ ونیم صبح روز جمعه چهارم خرداد ماه درکلیسای یونانیها واقع درنبش خیابان تخت‌جمشید و روزولت برگزار خواهد شد.
شرکت جنرال ابزار
شرکت جنرال سوپلای . شرکت اروندماشین
آ‌ـ۱٤۱۲۲

بانهایت‌تالم‌فوت شادروان **میلدی یوردانوپولوس** رئیس هیئت مدیره این شرکت را باطلاع میرساند .
مجلس ترحیم آن مرحوم ازساعت ۳۰ر۱۰ الی ۳۰ر۱۱ صبح روز جمعه چهارم خرداد ماه درکلیسای یونانیها واقع درنبش خیابان تخت‌جمشید و روزولت برگزار خواهدشد .
شرکت ابزارچیان
آ‌ـ۱٤۰۰۰

بانهایت تاسف‌وتاثرفوت شادروان **میلدی یوردانوپولوس** بزرگ خانواده را باطلاع میرساند . مجلس ترحیم آنمرحوم از ساعت ۱۰ونیم‌الی ۱۱ونیم صبح روز جمعه چهارم خرداد ماه درکلیسای یونانیها واقع درنبش خیابان تخت‌جمشید و روزولت برگزار خواهد شد .
ریکایوردانوپولوس . ایلیایوردانوپولوس . می‌می یوردانوپولوس . بایرون یوردانوپولوس . صوفی چاناکچی (یوردانوپولوس) و خانواده‌های وابسته .
آ‌ـ۱۳۹۹۸
بعموم‌بازماندگان آنمرحوم مصیبت وارده را تسلیت میدهیم.

بمناسبت فوت اسف‌آور دو نفر از خویشاوندان نزدیک **حاج‌رضاقلی شکورزاده** در خوی و **تقی حکیم‌زاده** در ماکوفردا صبح جمعه ساعت ٦ الی ۱۰ مجلس یادبود و طلب مغفرت‌در منزل‌بنده واقع درخیابان سی‌متری نارمک‌جنب شرقی‌تلفنخانه میدان ٤۰ پلاک ۱ منعقد خواهد شد خویشان ودوستان و همشهریان محترم هرکه مایل باشد شرکت فرمایند بیرقهای هیئت انصاری ابوالفضل علیه‌السلام راهنمائی مینمایند.
الاحقر عبدالحمید موسوی ماکوئی
آ ـ ٤۳٤۷

درگذشت آقای **سیدمحمدحیدری تفرشی** راباطلاع اقوام وهمشهریان میرسانند . مجلس ترحیم زنانه ومردانه روزجمعه ٤ر۳ر۵۲ ازساعت ٤ تا ٦ بعداز ظهر در تهران مسجد صاحب‌الزمان واقع درچهارراه خوش بابائیان برگزار میشود.
خانواده های : حیدری . پوراحمدی . احدی‌نژاد . دکتر تفرشی . طاهری . صمدی . شیران . مشهدی تفرشی. حاج‌حسینی . قنبری . یوسفی . قاسمی . کریمی . آزادبخت. اسلامی .
آ ـ ٤۳۵۳
مصیبت وارده را بعموم بازماندگان آنمرحوم تسلیت میدهیم

سرلشگر محقق ، دکتر محقق ، حاج شیخ‌زین‌العابدین انصاری . حاج سید جعفر آزمایش ومحمدعلی بیرنیا.
بانهایت تاسف‌فوت آقای محمد شریعتی وکیل‌دادگستری راباطلاع میرسانند . مجلس ختم زنانه ومردانه آن‌مرحوم‌روز جمعه ٤ر۳ر۵۲ از ساعت ۵تا۷ بعداز ظهر درمسجد مجدمنعقد میباشد
آ ـ ٤۳۵۵

الموت لایبقی والد اولاوالدا
بانهایت اندوه‌و کمال تاسف فوت آقای محمد شریعتی وکیل دادگستری را باطلاع اقوام ودوستان میرساند . مجلس ترحیم زنانه ومردانه ازساعت ۵تا۷ بعدازظهر جمعه ٤ خرداد ماه ۵۲ درمسجد مجد برقرار است.
خانواده های : صدوقی . شریعتی . آذری . هاشمیان. اسلامیان . میثاقی‌نژاد . خداگو. محمودی . هیوی . اشرف واقفی . امینی . کامرانی . سلیمانی . صالحی . صادقی . ظهیری . وزیرزاده . هاشمی . هاتفی . سمیعی . ادیبی . نوربخش. عامری. مصداقی. سیاح. رئیسی. قائمی. مشایخی. مرتضویان . رضوی . حاجی‌زاده.
آ ـ ٤۳۵۵
مصیبت وارده را بعموم بازماندگان آنمرحوم تسلیت میدهیم

بانهایت تاسف درگذشت شادروان **کریمزند وکیلی** را باستحضار اقوام و دوستان میرساند .
مجلس ترحیم مردانه و زنانه آنمرحوم روز شنبه پنجم خرداد ماه از ساعت ۵ تا ۷ بعدازظهر درخانقاه صفی‌علیشاه منعقد است .
بانو محترمه زندوکیلی (مصدقی) . مهندس علیرضا زند وکیلی . بانوان : امیربانو ایران . شکوه . پریوش و مطلوبه‌زندوکیلی . عبدالله‌پارسا . دکتررسولخانی . سرهنگ کرمانشاهی . بیورگمن . جانسون .
خانواده‌های : زند . مصدقی . شاملو . فخیمی . رحمانی . مهدوی . صارمی . وزیری . کدیور . لطفعلیان . انتخابی . ناظمی . بوربور . صارمپور .
آ‌ـ٤۳۵۷۱

با نهایت تاسف درگذشت مادر و خواهر بزرگوارمان مرحومه مغفوره **بانو سیده طاهره برهانی** را باطلاع اقوام و دوستان میرساند. مجلس ترحیم زنانه آنمرحومه از ساعت ۵تا۷ بعدازظهر روز شنبه پنجم خرداد ومجلس ترحیم مردانه روز یکشنبه ششم خردادماه ۱۳۵۲ درمنزل شخصی‌آنمرحومه واقع در جاده سلطنت‌آباد . خیابان ضرغام. خیابان مسجد خیابان هشتم پلاک ٤۱ برگزار می‌شود .
صدیقه و سید علوی و سید عبدالرسول و فاطمه‌وسیمین برهانی. سید کاظم هاشم‌زاده. سید عبدالمجید مهیار. سیدعلی و سید جعفر وسید مرتضی شفیق. حسن هوشمند. مرتضی وخشوری و خانواده‌های : وحدتی. خروزان. اردلان.موسوی و مهری .
آ‌ـ٤۳٦۷
بعموم بازماندگان آنمرحومه مصیبت واردهرا تسلیت میدهیم

بانهایت تاسف‌و تاثر درگذشت‌نابهنگام شادروان **محمدشاه‌صفی** را باطلاع دوستان و آشنایان میرساند . مجلس ختم آن مرحوم روز جمعه ٤ر۳ر۵۲ از ساعت ۳ الی ٦ بعدازظهر درمسجد مهدوی واقع درشهباز خیابان جهان‌پناه منعقد میباشد . از عموم دوستان و آشنایان دعوت میشود برای شادی آنمرحوم حضور بهمرسانند .
خانواده شاه‌صفی . یاسینی
آ‌ـ۱٤۱٤۲
بعموم‌بازماندگان آنمرحوم مصیبت و اورده را تسلیت میدهیم.

باکمال‌تاسف درگذشت **یوسف الفتی** خدمتگزار قدیمی سازمان را باطلاع‌میرساند مجلس ترحیم آن مرحوم روز جمعه ٤ر۳ر۵۲ از ساعت ٤الی ٦ بعداز ظهر درمحل خیریه بنیسی ها واقع‌در خیابان شاه‌آباد کوچه سیدهاشم برگزار میگردد.
سازمان آب منطقه‌ای تهران
«شرکت سهامی»
آ‌ـ٤۳۷۷

باکمال تاسف درگذشت شادروان **مصیب محمدی** راباطلاع دوستان و آشنایان می‌رساند .
مجلس ختم زنانه ومردانه آنمرحوم از ساعت ۱۱ تایک بعدازظهر روز جمعه ٤ر۳ر۵۲ در خانقاه صفی علیشاه منعقد می‌باشد .
خانواده های : محمدی. چاوشی. رزاقی . آباء . سجادی . لطفی‌فر . شریفی .
آ‌ـ٤۳۷۳
مصیبت‌وارده‌را بعموم‌بازماندگان‌آنمرحوم تسلیت میدهیم.

بااندوه فراوان رحلت **آقای علی و اعظی** بزرگ خاندان واعظی را به آگاهی میرسانیم . مجلس ختم آن شادروان روز جمعه چهار خرداد ماه از ساعت ۹الی ۱۱ صبح در خانقاه صفی‌علیشاه برگزار میگردد .
خانواده‌های: واعظی. منصوری. غفاری. تهمورسی‌فرد. بالاسومنی . ژند . حسینعلیپور . ایزدپناه . خوشرو مقدم . بنائی . صداقت . هاشمی . سنجری و خانواده‌های وابسته
۲ـ۲ آ‌ـ٤۳۰۱

تشییع جنازه
باکمال تاسف فوت ناگهانی **آقای سیف‌اله کاوه** را باطلاع دوستان و آشنایان میرسانیم ، جنازه آن مرحوم ساعت ۵ بعداز ظهر روز جمعه ٤ر۳ر۵۲ از مسجد جامع‌اهواز تشییع خواهد شد.
بهمن کاوه ـ اسفندیار کاوه ـ رضاکاوه ـ غلامرضاکاوه ـ حسینعلی کاوه ـ محمدعلی کاوه ـ کریم کاوه ـ احمد کاوه ـ بهرام کاوه ـ هرمز کاوه ـ مهرانگیز کاوه ـ سرور کاوه ـ اقدس کاوه .
آ‌ـ۱٤۰۱۰

یادبود

جلسه ختم سالروز حضرت آیت‌اللهالعظمی **سبط الشیخ** انصاری **دزفولی** پنجم خرداد هشت ساعت بعد از ظهر درمسجد اعظم قم منعقد است .
قم ـ العبد علی انصاری
آ‌ـ۱٤۰۰٤

سالروز درگذشت شادروان **بانو زهرا بانک (مینائیان)** را باطلاع دوستان وبستگان می‌رساند. بهمین مناسبت‌مراسم ازساعت ۱٦ تا ۱۸ روز جمعه ٤ر۳ر۵۲ در شبستان‌خصوصی بهشت‌زهرا برگزار می‌شود .
خانواده‌های : مینائیان. بانک. بهزادی .
آ‌ـ٤۲۸۷

مراسم شب هفت شادروان **سید صدرالدین اشرفزاده** عصر روز شنبه ۵ر۳ر۵۲ از ساعت ٤تا٦ بعدازظهر در سالن شماره ۲ بهشت‌زهرا برگزار می‌شود وسیله ایاب و ذهاب ساعت سه بعدازظهر در خیابان آیزنهاور خیابان بیات نرسیده به چهارراه نصرت کوچه سوسن شماره ۷ آماده است .
خانواده اشرفزاده ـ معزی .
آ‌ـ۱۳۷۹٦

سپاسگزاری

از مراحم و الطاف سروران گرام و موالیان عظام‌طبقات مختلفه مردم پایتخت که در مراسم تشییع و شب هفت مادر عزیزمان شرکت کرده یا بوسیله تلگراف و نامه آلام درونی‌مان راتسلی بخشیده‌اند سپاسگزاری مینمائیم چنانچه دراثر تالمات روحی در شرفیابی حضوری تاخیر شود پوزش می‌طلبیم .
خانواده های : واعظزاده . قاضی‌زاده
آ ـ ٤۳٦۱

از جناب آقای دهستانی
استاندار محترم آذربایجان غربی تیمسار صیادیان ـ تیمسار صانعی ـ تیمسارامین‌طینت ـ تیمسارفرونقی ـ جناب آقای سیف ریاست محترم دادگستری وجنابان آقایان جمال مولوی‌ـودکتر یاسینی وسایر سروران ارجمند وهمچنین اهالی محترم رضائیه کباتاشکیل وشرکت در مراسم تشییع جنازه مرحوم **سرهنگ نصراللهطایفه مهاجر** ـهمکاری‌واظهارهمدردی فرموده‌اند سپاسگزاری‌نموده وبرای همگان سلامتی وتندرستی آرزومندیم.
ایران فریدی‌ـ سروان خسرورضائی
آ‌ـ۱۳۹۸۲

از سروران ـ دوستان و خویشاوندان ارجمندی کهباشرکت در مراسم تشییع و ترحیم وشب هفت مادر عزیزمان ویا وسیله تلگراف ـ تلفن و نامه و جراید موجبات تسکین آلام بازماندگان را فراهم فرموده‌اند بنهایت سپاسگزاریم سلامتی وسعادت‌همه را از خدای بزرگ مسئلت می نمائیم .
دکتر محمد صدقی‌ـ لطفعلی‌صدقی‌ـ و خانواده‌های‌وابسته
آ‌ـ۱٤۱۷٤

ازکلیه دوستان و آشنایان بخصوص علمای عظام‌استادان محترم دانشگاه ، دانشجویان و همشهریان گرامی شهرضائی و سایر طبقاتیکه با شرکت درمراسم سوگواری پدر ارجمندمان ویا از طریق مطبوعات تلگرام و تلفن ابراز همدردی و محبت فرمودند صمیمانه سپاسگزاری نموده و برای همگی از درگاه ایزد متعال سلامتی و سعادت آرزو میکنیم .
خاندان‌محی‌الدین‌الهی قمشه‌ای
آ‌ـ٤۳۸۱

تسلیت

جناب آقای حسین قاسمی
مصیبت وارده را بجنابعالی و خانواده محترم صمیمانه تسلیت عرض می‌نمایم .
علی گنجی
آ‌ـ۱٤۱٤۰

استاد محترم جناب آقای دکتر زرعیان
مصیبت وارده را بانهایت تاسف تسلیت عرض مینمایم .
حلاج نیشابوری
آ‌ـ٤۳۸۳

خانواده‌های محترم قبادی
بانهایت تاثر فوت نابهنگام مرحوم عباسعلی قبادی را تسلیت‌عرض‌نموده و خود را در این مصیبت شریک می‌دانم .
خارک ـدکتر جوئی
آ‌ـ٤۳۵۱

سرکار خانم پوراندخت افشار
در غم شما شریکم.
سرور بنکدار
آ‌ـ٤۳٤۹

جناب‌آقای دکترمسعود ارجمند
بانهایت تاسف مصیبت وارده را تسلیت عرض مینمائیم.
خانواده‌های : ساطعی . حکیمی . وطن‌خواه . مشفق. صدرآرامی . میرزائی . خالقی .
آ‌ـ۱۳۹٤٦

جناب‌آقای حاخام یدیدیاشوفط
مصیبت وارده را بجنابعالی و فامیل محترم شوفط تسلیت عرض مینمائیم .
حق‌نظر او هبو پسران
آ‌ـ٤۳۳۳

تیمسار سرلشگر خبیری معاونت شهربانی کل کشور
مصیبت وارده را از طرف خود و عموم همکاران حضور آن فرماندهی معظم و فامیل محترم تسلیت عرض نموده بقاء عمر و سلامتی و صبر و شکیبائی عموم بازماندگان را ازدرگاه خداوند بزرگ خواستاریم .
سرتیپ یزدان‌فر. سرتیپ کاشانیان. سرهنگ فرزانه . سرهنگ سجادی. سرهنگ دهدشتی. سرهنگ خطیبی .
آ‌ـ۱۳۹۹٦

دوستان عزیز آقایان ابراهیم‌ـ محمد ومحمود محمدی
مراهم در غم درگذشت پدر ارجمندتان سهیم بدانید.
پرویز خردبین
آ‌ـ۱٤۱٤۰

همکار گرامی آقای دکتر رسولخانی
کلیه پزشکان و کارکنان فنی واداری بهداری شهرستان کرج و موسسات تابع با نهایت تاسف و تالم درگذشت پدر خانم شکوه زند همسر محترمتان را تسلیت گفته بقای عمرشما و همسر و خانواده محترمتان را از خداوند خواستارند .
دکتر فتاح رئیس اداره و مدیر عامل انجمن بهداری شهرستان کرج .
آ‌ـ۱۳۸۸۸

جناب آقای رضا هزارخوانی و بانو و خانواده‌های وابسته
مصیبت وارده را بشما تسلیت عرض نموده وخود را در غم شما شریک می‌دانیم .
کرمان‌ـ سروان داود سوخرای و بانو
آ‌ـ۱۳۸۹۰

خانم ظریفه خرسندی
کارمندان و کارکنان اداره کاربردازی واداره خدمات وزارت بهداری ضمن ابراز همدردی مصیبت وارده را تسلیت می‌گویند .
آ‌ـ۱۳۹۹۰

جناب آقای مهندس رحمن خالیچی
با نهایت تاسف درگذشت پدر بزرگوارتان را بجنابعالی و خانواده محترم خالیچی تسلیت عرض نموده بقاء وسلامت بازماندگان را مسئلت می‌نمائیم .
شرکت ساختمانی گوراب
آ‌ـ٤۳۷۱

جناب آقای عباس منصوری
درغم فوت پدر عزیزتان مارا شریک بدانید.
مهدی ، محمد و بهرام میرداد
آ‌ـ٤۳٦۹

آگهی پذیرش دانشجودر دانشکده افسری نیروی زمینی شاهنشاهی

دانشکده افسری در سال تحصیلی ۵۳ـ۵۲ برای نیرو های‌سه‌گانه ارتش شاهنشاهی باشرایط و مزایای زیر دانشجو می پذیرد.

الف ـ شرایط :
۱ـ تابعیت کشور شاهنشاهی ایران .
۲ـ متدین بودن بیکی ازادیان رسمی‌کشور.
۳ـ داشتن‌مدرک قبولی ششم‌متوسطه (ریاضی ـطبیعی).
٤ـ سن کمتر از ۱۷ سال تمام و بیش از۲۲ سال تمام نباشد (بستگان درجه ۱و۲ افسران و درجه‌داران که ازنظرجسمی‌ومعدل تست روانسنجی در حد مناسب بوده و معدل دیپلم آنها از ۱٤بیالا باشد با توجه‌بشرایط سنی تا۲ سال بالاتر در دانشکده افسری پذیرفته خواهند شد).
آگهی ، اشخاصی که خدمت زیر پرچم را انجام داده باشند میتوانند تا سن ۲٤ سالگی تمام در آزمایش‌ورودی‌دانشکده افسری شرکت نمایند.
۵ـ نداشتن سوءپیشینه طبق گواهی مراجع رسمی دادگستری .
٦ـ داشتن تندرستی کامل بگواهی پزشکان ارتش شاهنشاهی ضمنا قد از ۱٦۰ سانتیمتر کمتر نباشد .
۷ـ نداشتن همسر و فرزند و سپردن تعهد دایر براینکه تا ٤ سال بعداز استخدام ازدواج ننمایند .
۸ـ موفقیت در آزمایش ورزش و آزمایش ورودی .
۹ـ سپردن تعهد خدمت برابر مقررات قانون استخدام نیرو های مسلح شاهنشاهی .

ب ـ امتیازات :
۱ـ دوره تحصیل دانشکده افسری ۳ سال و دانشجویان در تمام مدت تحصیل شبانه روزی‌بوده و کلیه هزینه دانشجویان ووسائل تحصیل بوسیله دانشکده افسری تامین میگردد .
۲ـ به دانشجویان در مدت تحصیل ماهیانه به ترتیب سال یکم ۵۰۰۰ ریال سال دوم ۵٦۲۵ ریال و سال سوم ٦۲۵۰ ریال کمک هزینه‌پرداخت میشود .
۳ـ تعدادی از دانشجویان دیپلمه ریاضی‌پس از موفقیت در کنکور ورودی از طریق آزمایش و مصاحبه حضوری برای طی دوره رشته‌الکترونیک‌در دانشگاه پهلوی اعزام خواهند شد .
٤ـ تعدادی از دانشجویان دیپلمه ریاضی‌پس از موفقیت در کنکور ورودی از طریق آزمایش و مصاحبه حضوری جهت سازمان صنایع نظامی به کشور آلمان غربی برای طی دوره مهندسی اعزام خواهند شد .
۵ـ دانشجویان پس از پایان دوره دانشکده افسری و موفقیت در آزمایش نهائی بدرجه‌ستوان دومی مفتخر و از حقوق و مزایای مربوطه استفاده خواهند نمود .
٦ـ فارغ‌التحصیلان دانشکده افسری پس از خاتمه ۳ سال باخذ دانشنامه لیسانس علوم نائل میگردند .

پ ـ ترتیب نام‌نویسی
داوطلبان حائز شرایط میتوانند از ۱ر۳ر۵۲ تا ۵ر۵ر۵۲ مدارك زیر را بوسیله پست بنشانی دانشکده افسری صندوق پستی شماره ٤۳۱۰۸ بفرستند ، رسید مدارك بنشانی آنهافرستاده‌خواهد شد .
۱ـ تقاضای کتبی طبق نمونه زیر .
۲ـ رونوشت مصدق شناسنامه یا فتوکپی تمام صفحات آن ـ۲برگ
۳ـ برگ حسن اخلاق از آخرین دبیرستان مربوطه « دیپلمه هائی که درسرباز خانه ها مشغول خدمت میباشند میتوانند بجای گواهی حسن‌اخلاق از رکن یکم قسمت معرفی نامه ملصق بعکس‌ارائه نمایند ».
٤ـ فتوکپی مدرك تحصیلی «برای دانش‌آموزانی که در سال ششم رشته ریاضی یا طبیعی تحصیل مینمایند گواهی اشتغال به تحصیل از دبیرستان مربوطه ».
آگهی : دانش آموزان سال ششم درصورتی میتوانند در کنکور شرکت نمایند که در موقع دریافت کارت ، گواهی قبولی ارائه نمایند .
۵ـ عکس ٤×٦ بادرج مشخصات در پشت عکس ۸ قطعه .

ت ـ ترتیب آزمایش و معاینات پزشکی :
۱ـ از کلیه داوطلبانی که مدارك خودرا به دانشکده افسری فرستاده ووصول آن باطلاع‌آنان رسیده است در روزو ساعت تعیین شده آزمایش ورودی از مواد مندرج ، در تهران و مراکز زیر انجام میشود و داوطلبان باید در ساعت ۷صبح‌روز دوشنبه ۸ر۵ر۵۲ و سه شنبه ۹ر۵ر۵۲برای‌دریافت کارت معرفی نامه در مراکزی‌که قبلا برای خود تعیین نموده‌اند مراجعه نمایند .
۲ـ مواد کنکور عبارتست از ریاضیات شامل «جبر ، مثلثات ، هندسه مسطحه » علوم تجربی شامل «فیزیك ، شیمی» ادبیات‌فارسی شامل«دیکته، دستور زبان ،معانی لغایت » و یکی‌اززبانهای‌خارجی «انگلیسی ،فرانسه ، آلمانی»وتست خصائل‌افسری، ضمنا شروع آزمایش ورودی در تاریخهای ۱۰ و ۱۱ مرداد ماه از ساعت ۱٤ الی ۱۸ و۱۲ مردادماه از ساعت ۱٦ الی ۱۸ خواهدبود.
۳ـ مراکز آزمایش :
۱ـ تهران دانشکده افسری
۲ـ تبریز مرکز آموزش پشتیبانی
۳ـ شیراز مرکز پیاده
٤ـ مشهد لشگر ۷۷ پیاده
٤ـ نتیجه آزمایش در ۲۰ر۵ر۵۲ اعلام واز قبول شدگان از ۲۱ر۵ر۵۲ در تهران دانشکده افسری معاینات پزشکی و آزمایش ورزش‌انجام میگیرد .
مالف ۳۲٦۷

برگ تقاضای شرکت درکنکور ورودی‌دانشکده‌افسری

من‌نام — نشان
نام‌پدر — شماره شناسنامه — محل‌صدور
تاریخ‌صدور — تاریخ تولد
باقبول شرایط دانشکده‌افسری داوطلب ورود بدانشکده افسری بوده و درساعت ۷ صبح روزهای ۸ر۵ر۵۲ و۹ر۵ر۵۲ درشهرستان — برای دریافت کارت و شرکت در کنکور در محل معینه در آگهی حاضر خواهم شد .
محل امضاء

مجالس وعظ و سوگواری

هیئت انصارالحجة (عجل‌ا ... فرجه)
جلسات صبح و عصر را باطلاع دوستان و علاقمندان به خاندان اهلبیت عصمت و طهارت علیه‌السلام میرساند .
جلسه صبح جمعه چهارم خردادماه جاده قدیم شمیران سه‌راه ضرابخانه منزل آقای حاج مرتضی نوید برقرار میباشد
جلسه عصر جمعه چهارم خردادماه خیابان ری خیابان ادیب‌الممالک منزل آقای حاج عباس سعیدی منعقد است .

صبح روز جمعه فردا از ساعت ۷تا۹ تعلیم قرآن‌وحدیث ساعت۹تا۱۰ سخنرانی دانشمند محترم جناب آقای محی‌الدین تهرانی . نشانی : خیابان سپه مقابل کاخ مرمر کوچه عدل کوی دهقان منزل آقای حاج حسن پرنیانی.

جناب آقای جعفر پژند
فوت ناگهانی اخویتان را تسلیت عرض نموده و خودرا در غم آن دوست عزیز شریک می‌دانیم .
کامیاب. هاشمی. روستا. دستمالچی. شاداب. عطارباشی. فتحی. حسن شمس .
آ‌ـ٤۳٤۱

آقای سید حسین هاشمی
فوت ناگهانی مرحوم پدرتان رابشما وبازماندگان‌تسلیت‌میگوئیم
از طرف کارمندان و کارکنان راسته فروشی نیستانی:
حاج قدیر نیستانی
آ‌ـ٤۳۳۵

جناب آقای دکتر برهمن فرماندار کل همدان
با نهایت تاسف مصیبت وارده را به جنابعالی وخانواده محترم تسلیت عرض می‌نماید .
کبوترآهنگ ـ سروان صالح‌نیا
آ‌ـ۱۳۸۷٦

تیمسار سرلشگر مصطفی نعیمی
بانهایت تاسف و تاثر مصیبت وارده را به‌آن جناب وخاندان محترم تسلیت عرض نموده دوام عمر بازماندگان را از خداوند یکتا خواستاریم .
سرهنگ خلیل افشار ـ سرهنگ علی‌وفائی ـ سرهنگ‌غلامعلی بهادرانی ـ علیجان شاوردی
آ‌ـ۱٤۰۰٦

جناب آقای دکتر برهمن فرماندار کل همدان
مصیبت ناگهانی را بسرکار خانم و جنابعالی تسلیت عرض نموده باغم شما شریکیم .
سرگرد دکتر صاحبجمع وبانو
آ‌ـ۱٤۱۹۰

جناب سرهنگ دکتر طباطبائی وبانو
مصیبت وارده را به شما و خانواده محترم تسلیت میگوئیم .
سرگرد دکتر صاحبجمع و بانو
آ‌ـ۱٤۱۹۰

جناب آقای دکتربرهمن فرماندارکل همدان ـ سرکار علیه بانو برهمن
کارمندان اداره توسعه چغندرکاری همدان وابسته به بانک اعتبارات صنعتی مصیبت وارده را تسلیت عرض نموده و از درگاه خداوند متعال سعادت و شادکامی آن خاندان ارجمند را آرزو مینمایند .
کارمندان اداره توسعه چغندرکاری همدان
آ‌ـ۱۳۹۰۰

جناب آقای دکتر برهمن فرماندار کل همدان
مصیبت وارده را بمجنابعالی و خانواده محترم تسلیت عرض مینمائیم.
صنف دوچرخه و موتورسیکلت همدان
آ‌ـ۱۳۸۹۸

جناب آقای دکتر برهمن و بانو
مصیبت وارده را خدمت شما و فامیل محترم تسلیت عرض مینمائیم .
همدان ـ دکتر پارسا و بانو
آ‌ـ۱۳۸۹٦

جناب آقای آرسن برخورداریان
مدیر عامل محترم بانک کار
بانهایت تاثر و تاسف درگذشت برادر گرامیتان را تسلیت عرض نموده ، بقاء عمر شما و خانواده ارجمند را از درگاه احدیت خواستاریم .
هیئت مدیره و کارکنان شرکت بیسا(سهامی خاص)
آ‌ـ۱٤۱٦٤

جناب آقای دکتر برهمن فرماندار کل همدان
مصیبت وارده را تسلیت ، بقای عمر شما را آرزومندم.
دکتر منوچهریاکباز
آ‌ـ۱٤۰۰۲

سرور ارجمند تیمسار سرلشگر جعفری ـ جناب آقای روح‌اله جعفـــری
مصیبت وارده را حضور تیمسار معظم و آن جناب‌وخاندان محترم تسلیت عرض می نماید .
فتح‌اله بهروزی ـ محمود بهروزی
آ‌ـ۱٤۱۵٦

جناب آقای برهمن فرماندار محترم کل همدان
مصیبت وارده را حضور جنابعالی و خاندان محترم تسلیت عرض می نماید .
فتح‌اله‌بهروزی ـ محمود بهروزی
آ‌ـ۱٤۱۵٦

درگذشت اندوهبار شادروان بانو اختر علی‌آبادی (تکش) را به خانواده‌های تکش‌ـ دهقان‌ـ علی‌آبادی تسلیت عرض نموده سلامتی وطول عمر بازماندگان آن‌مرحومه را ازخداوند متعال مسئلت داریم .
مهرخ و عباس فاضلی
آ‌ـ٤۳۲۹

جناب آقای دکتر دادگر ـ جناب آقای خاقانی
با نهایت تاسف درگذشت مادر گرامیتان را تسلیت عرض می‌کنیم .
سرهنگ حسن امامی
آ‌ـ٤۳٤۵

سال چهل و هفتم ـ شماره ۱۴۱۰۷

اطلاعات

پنجشنبه ـ سوم‌خرداد ماه ۱۳۵۲
بیست ویکم ربیع‌الثانی ۱۳۹۳ ـ بیست‌وچهارمه ۱۹۷۳

استخراج دکتر ریاضی کرمانی

ساعات شرعی	اذان صبح	ساعت ۳ و ۵ دقیقه
	طلوع آفتاب	ساعت ٤ و ۵۲ دقیقه
	ظهر شرعی	ساعت ۱۲ و ۲ دقیقه
	اذان مغرب	ساعت ۷ و ۲۷ دقیقه

مذاکرات هویدا با رئیس جمهوری تونس

ایران به تونس قول کمک و همکاری داد

★ هویدا اوائل هفته آینده به تهران باز می‌گردد

از: نماینده اطلاعات

امیرعباس هویدا نخست وزیر که سرگرم دیداری رسمی از کشور آفریقای شمالی تونس است امروز در شهر «قصرین» با پرزیدنت حبیب بورقیبه رئیس جمهوری تونس ملاقات وپیام مودت آمیز شاهنشاه را تقدیم وی کرد . بورقیبه نخست وزیر و همراهان برجسته او رابه گرمی پذیرفت واز توسعه مطلوب مناسبات تونس با ایران به‌گرمی یادکرد .

ملاقات هویدا بارهبر تونس با مذاکرات مربوط به فصل جدید مناسبات و همکاری های ایران و تونس توام بود .

دیدار هویدا از تونس فرداپایان می‌یابد و نخست وزیر با توقف کوتاهی درپاریس اوائل هفته‌آینده به‌تهران بازخواهد گشت.

مذاکرات دیروز

هویدا ، دیروز باهیدی‌نویره نخست وزیر تونس ملاقات و گفتگو کرد . در این مذاکرات نخست‌وزیران‌دوکشور، امکانات شرکت ایران را در برنامه چهار ساله عمرانی تونس مورد مطالعه و بررسی قرار دادند . هم چنین در پایان نخستین دور گفتگوهای نخست وزیران دو کشور، اعلام گردید که ایران در ساختمان سد های آبیاری و سیل بند درتونس سرمایه گذاری می کند . علاوه برآن ایران تونس را در تربیت کادرمتخصص‌برای توسعه‌صنایع نفت آن کشور یاری خواهدداد.

دیروز قبل از آغاز مذاکرات، نخست وزیران دو کشور بطور خصوصی ملاقات‌و گفتگوکردند. این ملاقات که پیش بینی شده بود نیم ساعت بطول انجامد ، نزدیک به یک ساعت و نیم طول کشید .

مذاکرات رسمی‌نخست وزیران دو کشور ، پس از پایان گفتگوهای خصوصی آنان و با شرکت هیئت های نمایندگی دو دولت آغاز شد .

هویدا پس از پایان مذاکرات به خبرنگاران گفت درمذاکرات، هیئت های نمایندگی دو کشور مسائل گوناگون مورد علاقه دو طرف را مورد بحث و تبادل‌نظر قراردادند .

وی همچنین اشاره کرد که ایران احتمالا در یکی از پروژه های برنامه چهار ساله عمرانی تونس شرکت خواهد جست .

توافق اصولی

نخست وزیر تونس نیز به خبرنگاران گفت که در مذاکرات تاکید زیادی در زمینه همکاریهای اقتصادی دو کشور خصوصادر زمینه کشاورزی شده است .

مقامات دیگر تونسی اشاره کردند که ایران بطور اصولی ، توافق کرده است که تونس را در تربیت کادر متخصص و کارشناس یاری دهد .

این منابع هم چنین یادآور شدند که‌ایران‌برای توسعه‌صنایع و کارخانه های پتروشیمی در تونس ، مبادرت بهمکاری بااین کشور خواهد نمود .

منابع آگاه افزودند که در مذاکرات دیروز ، نخست‌وزیران دو کشور طرق گوناگون‌توسعه بازرگانی دوجانبه‌را موردبررسی قرار دادند . ولی در این زمینه **باید یادآور شد که طبعا بسبب بسته‌بودن‌کانال‌سوئز ،محدودیت هائی درراه گسترش‌هرچه بیشتر مناسبات بازرگانی دو کشور وجود دارد .**

ولی در هر حال ایران‌آمادگی کامل خود را برای دادن‌هرگونه کمکی که بتواند در پیشبرد‌هدف های اقتصادی تونس موثر باشد در مذاکرات دیروز اعلام کرد .

جزئیات چگونگی کمک های ایران به‌تونس‌بعدا در جلسه‌های متخصصین‌دوکشور موردبررسی قرار خواهد گرفت .ایران‌وامی با بهره بسیار کم در اختیارتونس قرار خواهد داد ولی از مبلغ‌این وام اطلاعی در دست نیست .

مسائل بین‌المللی

در زمینه‌مسائل‌جهانی، مذاکره درباره‌بحران‌اعراب واسرائیل، وضع شبه قاره‌هندواعلام‌دریای مدیترانه بعنوان دریای صلح ، بخشی‌ازمذاکرات نخست‌وزیران دو کشوررادبه خود اختصاص داد .

منابع آگاه ، یادآور شدند که‌درمذاکرات‌دیروز،نخست‌وزیر تونس پشتیبانی دولت خود را ازسیاست‌ایران‌در خلیج فارس واقیانوس هند مورد تاکید قرار داد. منابع‌آگاه‌اظهارداشتند که احتمالا برخی از کارشناسان تونسی برای مطالعه در زمینه برنامه های عمرانی ایران و نحوه اجرای‌آن بایران خواهند آمد .

مسائل بین‌المللی

این منابع همچنین خاطر نشان کردند که حضور رضا قطبی سرپرست سازمان رادیوو تلوزیون ملی‌ایران درمذاکرات حکایتگر همکاریهای احتمالی‌دو کشور در زمینه وسایل ارتباط جمعی خواهد بود.

ملاقات با رهبران سیاسی

دیروز بعداز ظهر ، هویدادر دفترمرکزی حزب«نئودستور»که نقش تعیین کننده‌ای درکسب استقلال تونس ایفا کرده ، حضور یافت و با«نویره»وبرخی دیگراز رهبران‌این‌حزب ملاقات و گفتگو کرد.

هویدا دیشب‌میهمان ضیافت شامی بودکه حبیب‌شاتی رئیس دفتر مخصوص رئیس جمهور تونس بافتخار وی ترتیب‌داد.

امروز نخست وزیر باتفاق «نویره» ازشهر قصرین دیدن کرد وبه‌ملاقات رئیس جمهوری تونس رفت امشب هویدا ضیافتی ، بشام بافتخار نخست وزیر تونس برپا خواهد کرد.

هویدا نخست وزیر و هدی‌نویره نخست وزیرتونس درملاقات‌خصوصی ۹۰ دقیقه دیروز . نخست وزیران دو کشور در این ملاقات مسائل متعددی رامورد بحث و تبادل نظر قراردادند. عکس رادیوئی اطلاعات

سپاهیان انقلاب احضار شده، فعلا بخدمت اعزام نمیشوند

دیروز درمراکز ثبت‌نام افسران و درجه‌داران احضار شده‌ساکن استان مرکز اعلام شد که اداره وظیفه عمومی فعلا از اعزام سپاهیان انقلاب احضار شده ساکن استان مرکز به لشگر ـ احتیاط تبریز خودداری‌میکند.

اداره وظیفه عمومی در روز دهم تیر که پایان تاریخ ثبت‌نام است، اعلامیه‌ای در موردقطعیت وضع خدمتی افسران و درجه داران سپاهی‌خدمت منقضی که برای طرح دوره احتیاط احضار شده‌اند صادر خواهد کرد .

در صورتی که این سپاهیان مازاد براحتیاج باشند، دراین مرحله ازاحضار بخدمت‌فرستاده نخواهند شد .

اداره وظیفه عمومی به‌کلیه افسران ودرجه‌داران وافسران عادی ذخیره احضار شده که ساکن استان‌مرکز هستنداجازه داد که در کنکور دانشگاه‌ها و مدارس عالی شرکت جویند .

شرط شرکت در کنکور این است که افسران ، درجه‌داران و افراد احضار شده موقع‌کنکور مشغول طی دوره یکماهه‌نباشند واگر در کنکور پذیرفته شوند، جزودانشجویان‌محسوب‌میشوند وازانجام خدمت معاف خواهند شد .

بقرار اطلاع دومین گروه افسران و درجه‌داران احضار شده در اول اردیبهشت ماه به لشگراحتیاط تبریزاعزام‌خواهند شد و در همان روز اولین‌گروه که اول خرداد بخدمت اعزام شدند، به تهران مراجعت خواهند کرد .

سپاهیان انقلابی که احضار شده‌اند و می‌بایست با توجه به تاریخی که در ورقه‌های ثبت‌نام آنها ذکر شده به حوزه‌های‌ثبت نام مراجعه کنند، می‌توانند از مراجعه به حوزه‌های ثبت نام خودداری کنند و منتظر اعلامیه اداره وظیفه عمومی باشند .

اظهارنامه مالیاتی پزشکان

باید تاآخر تیر تسلیم شود

★ **مطالعاتی برای نسخه های تمبردار پزشکان انجام گرفته است .**

★ **ضوابط تازه‌ای برای اخذ مالیات پزشکان وضع خواهد شد .**

پزشکان ودندانپزشکان فقط تا آخر تیر ماه سال‌جاری‌مهلت دارند تا اظهارنامه های مالیاتی عملکرد سال ۱۳۵۱ را تسلیم حوزه های مالیاتی وزارت دارائی نمایند .

پزشکان در اظهارنامه های مزبور باید هزینه ودرآمد ناشی از فعالیت پزشکی خود را در سال ۵۱ قید کنند ورقم مالیات مورد قبول را به وزارت دارائی پرداخت نمایند در صورتیکه پزشکی از تسلیم اظهارنامه تا مهلت مذکور خودداری کند مامورین مالیاتی وزارت دارائی برای این دسته از پزشکان با همکاری سازمان نظام پزشکی برای‌آن‌مالیات علی‌الراس تعیین میکند .

طرح جدید مالیاتی

بقرار اطلاع در مورد مالیات پزشکان سازمان نظام پزشکی هم‌اکنون با مطالعه و بررسی وضع گروه های مختلف پزشکان مشغول تهیه طرحی میباشند . در طرح جدید برای رفع نواقص مقررات مالیات پزشکان پیش‌بینی هائی شده است .

اخذ مالیات از پزشکان درحال حاضر برمبنای تشخیص میزان مالیاتی میباشد چندی قبل‌مطالعاتی درزمینه نسخه های تمبردار برای اخذ مالیات از پزشکان انجام گرفت ولی به نتیجه‌ای نرسید .

مورد توجه شیک پوشان

مزونها و پارچه فروشیهای معتبر تهران و شهرستانها

بهترین فاستونی های مردانه

درمی، جان تایلور ، بارکلی، ترگال فرانسه

وانواع فاستونی های انگلیسی که درمحل فروشگاه رویال خیابان شاهرضا بفروش میرسید اکنون بمحل فروشگاه کازرونی خیابان پهلوی روبروی سینما آتلانتیک انتقال یافته و باناز لترین قیمت در دسترس عموم میباشند .

برنامه آینده سینما

آتلانتیک

داستانی از یك عشق‌ممنوع که شعله های سرکش آن آرامش روح این جوان رابهم زده بود ...

الن دلون

در فیلم زنگی

اولین شب آرامش

با شرکت: رناتوسا لواتوری
لئاماساری . آلیداوالی

تماشای این فیلم برای اشخاص کمتر از ۱۸ سال ممنوع است

هالو

اثر با ارزش : داریوش مهرجوئی

از روز دوشنبه هفتم خردادماه فقط بمدت یك هفته در

سینما کاپری

نمایش داده میشود

اطلاعیه سازمان اوقاف

بااینکه بدفعات آگهی شده است که این سازمان‌اراضی بلامعارض در داخل و خارج محدوده برای واگذاری به متقاضیان اجاره اراضی موقوفه در اختیار ندارد همچنان مراجعات مکرر ارباب‌رجوع به سازمان اوقاف و بویژه به‌اداره اوقاف شمیران عملا انجام‌وظایف و تکالیف اساسی این‌سازمان را غیر ممکن ساخته و ناگزیره عمده وقت کارمندان سازمان اوقاف صرف پاسخگوئی و گفتگو و مباحثه باخانم ها وآقایانی میشود که بهیچ‌عنوان نمیخواهند باین مطلب صادقانه ماتوجه بفرمایند که این سازمان زمین بلامعارض وقفی برای واگذاری در اختیار ندارد وآن دسته از این مراجعان که توصیه نامه هائی هم دردست دارند با سماجت بیشتر کار روزانه این سازمان را فلج کرده‌اند ، علیهذا یکبار دیگر باطلاع عموم میرساند سازمان اوقاف از پذیرفتن ارباب رجوعی که‌متقاضی اجاره زمین باشند و همچنین پاسخگوئی به‌نامه هائیکه حاوی تقاضای دریافت زمین باشد معذور است .

آگهی حراج اموال‌اسقاط

وزارت بهداری مقداری اموال اسقاط استهلاکی موجود در انبار ونك را از طریق حراج عمومی بفروش میرساند ، طالبین معامله میتوانند با دریافت برگ شرایط و صورت اموال از دفتر اداره کل امور مالی وزارت بهداری همه روزه از ساعت ۸الی ۱۳ باستثنای روز های تعطیل به انبار مذکور مراجعه و از اموال مزبور بازدیدنموده‌ودر کمیسیون حراج که درساعت۹ صبح روز یکشنبه ۲۰ر۳ر۵۲ در انبار ونك تشکیل میشود شرکت‌نمائید.

م الف ۳۳۰۹

مدیر کل امور مالی وزارت بهداری ـ دستوری

آگهی تاریخ آغاز ممیزی

چون باغات پرورش گل و نهال‌ومیوه و سایر محصولات کشاورزی واقع در محدوده حوزه‌های‌مالیاتی مالیاتهای‌تهران براساس ماده۲آئین‌نامه شماره ۱۶۹۶۷ـ ۷ر۶ر۴۶ موضوع تبصره ماده ۱۱ قانون مالیاتهای مستقیم از تاریخ ۲۰ر۳ر۵۲ مورد ممیزی قرار خواهد گرفت مراتب برای‌اطلاع کلیه مودیان‌مالیاتی‌فوق‌الذکر اعلام میگردد تا در موقع ممیزی در محل حضور بهمرسانند ضمنا برابر همین ماده عدم حضور مودی یا نماینده اومانع از انجام ممیزی نخواهد بود .

سرپرست مالیاتهای تهران . سمیراد

آگهی بمسافران آبگرم محلات

دراجرای تصمیم متخذه کلیه مسافرخانه ها و حمام های آبگرم شهرستان محلات بعلت وضع نامناسب و غیر بهداشتی تعطیل گردیده است .

لذا مراتب را بدین وسیله به آگاهی عموم هموطنان عزیز میرساند تا اطلاع ثانوی از عزیمت به آبگرم محلات خودداری فرمایند . م‌الف ۳۳۲۲

مدیر کل بهداری استان مرکزی ، دکتر مشایخی

آ ـ ۱۳۶۱۶

آگهی استخدام

یک شرکت دولتی به تعدادی پانچیست ورزیده احتیاج دارد‌داوطلبان میتوانند از تاریخ پنجم تا هشتم خرداد ماه از ساعت ۸الی۱۱ صبح با تلفن شماره ۸۳۰۷۳۶ تماس بگیرند .

آ ـ ۱۳۶۳۶

آگهی استخدام

سازمان آب قم جهت اداره امور فنی تاسیسات و شبکه آبرسانی شهر قم یک نفر مهندس واجد شرایط را که دارای تخصص و سابقه کاردررشته مربوطه باشد استخدام مینماید . داوطلبان میتوانند تا بیستم خرداد ماه جاری با همراه داشتن فتوکپی مدارک تحصیلی‌خود بدفتر سازمان آب یا دفتر شهرداری قم مراجعه نمایند .

شهردار و رئیس هیئت مدیره سازمان آب قم

آگهی مناقصه خرید دارو ولوازم پزشکی

دانشگاه مشهد داروهای مورد نیاز و لوازم پزشکی تابعه خود را از طریق مناقصه خریداری مینماید داوطلبان شرکت‌در مناقصه میتوانند صورت دارو ها و شرایط مناقصه را حداکثر تا تاریخ پنجم خرداد ماه ۵۲ از دفتر دانشگاه مشهد در وزارت علوم و آموزش عالی (تهران خیابان ویلای شمالی) و یا در مشهد اول خیابان فرح سازمان مرکزی دانشگاه از اداره تدارکات دریافت دارند و پیشنهاد خود را تا ساعت ۱۲ روز شنبه ۱۵ خردادماه ۵۲ بدفتر دبیرخانه دانشگاه مشهد تحویل ورسید دریافت نمایند دانشگاه در رد یا قبول کلیه پیشنهادات مختار است و اقلام مختلفه داروئی را برحسب‌قیمت‌آن میتوان‌منفرداو خارج از صورت کلی خریداری نماید و کلیه مخارج درج آگهی و مالیات و هزینه های مربوطه بعهده برنده مناقصه خواهد بود .

دانشگاه‌مشهد

م الف ۳۷۲۵ آ ـ ۱۳۸۷۸

آگهی مناقصه خرید لباس وپارچه

دانشگاه مشهد لباس و پارچه مورد نیاز مراکز پزشکی تابعه خود را از طریق مناقصه خریداری مینماید داوطلبان شرکت در مناقصه میتوانند صورت لباس و پارچه و شرایط مناقصه را حداکثر تا تاریخ پنجم خرداد ماه ۵۲ از دفتر دانشگاه مشهد در وزارت علوم و آموزش عالی (تهران خیابان ویلای شمالی) ویادر مشهد اول خیابان فرح سازمان مرکزی دانشگاه ازاداره تدارکات دریافت دارند و پیشنهاد خودراتا ساعت ۱۲ روزسه‌شنبه ۱۵ خرداد ماه ۵۲ بدفتر دبیرخانه دانشگاه مشهد تحویل ورسید دریافت نمایند دانشگاه در رد یا قبول کلیه پیشنهادات مختار است کلیه مخارج درج آگهی و مالیات و هزینه های مربوط به عهده برنده مناقصه خواهد بود .

م الف ۳۷۲۲

آ ـ ۱۳۸۸ دانشگاه مشهد

صدور احکام پرداخت اشتباه محاسبه حقوق کارمندان

۱۶ میلیون تومان اعتبار پرداخت اشتباه محاسبه حقوق کارمندان دولت بوزارت دارائی ابلاغ شد، ووزارت دارائی صدور احکام پرداخت اشتباه‌محاسبه حقوق سال‌های ۲۶، ۲۷ و ۲۸ را آغاز کرد.

براساس دستورالعملی که وزارت دارائی دراین مورد صادر کرده‌است‌پرداخت‌اشتباه‌محاسبه حقوق سال‌های ۲۶، ۲۷ و ۲۸ در مرحله اول به کارمندان بازنشسته تعلق می‌گیرد وچنانچه کارمندفوت کرده باشد،اشتباه محاسبه به همسر و یا به فرزندان کارمند قابل پرداخت است.

اشتباه‌محاسبه‌حقوق‌بازنشستگان به کارمندانی تعلق می‌گیرد که طی سال های ۲۲ تا آخر ۱۳۳۶ باستخدام رسمی دولت درآمده و دارای پایه‌اداری‌و یا قضائی بودند و در طول همین سال‌ها نیز بازنشسته شده‌اند.

سه گروه

بموجب دستورالعمل وزارت دارائی افرادی که از اشتباه محاسبه‌حقوق استفاده میکنند به سه گروه تقسیم شده‌اند.

نخست کارمندانی هستند که بعلت معلول بودن‌و یا عاجز بودن از ادامه خدمت دولتی‌معاف شده‌وهم‌اکنون مطابق قانون مقرری دریافت میدارند.

دسته‌دیگروظیفه بگیران می‌باشند که طبق مقررات جاری وراث کارمندان بازنشسته‌شناخته می‌شوند . البته مشروط بااین که‌فرزندان ویا همسران این عده از بازنشستگان شوهر نکرده‌وفرزندان آنان به ادامه تحصیل اشتغال داشته‌باشند.

آخرین گروه از کارمندان بازنشسته که از اشتباه محاسبه حقوق‌برخوردار میشوند ، بازنشستگانی هستند که طی‌سال های ۲۲ تا ۳۷ دراستخدام‌رسمی دولت‌بوده‌و در همین سال ها نیز‌بازنشسته وهم‌اکنون در قید حیات می‌باشند.

طبق‌دستورالعمل پرداخت‌اشتباه محاسبه‌وزارت دارائی کارمندان بازنشسته با مراجعه به اداره کارگزینی‌وزارت دارائی و اعلام مشخصات کارمندی می توانند حکم اشتباه محاسبه حقوق‌سال های ۲۶، ۲۷ و ۲۸ را دریافت دارند.

شرایط دریافت‌اشتباه محاسبه حقوق از طرف وراث تسلیم مدارك‌مربوط به‌حصروراثت و قیم‌وراث‌است .

امروز بدنبال‌آغاز صدوراحکام مربوط به‌اشتباه محاسبه‌حقوق کارمندان دولت‌یکی از مقامات مسئول در وزارت دارائی‌گفت: براساس بررسی های آماری که به عمل آمده حدود ۴۵ هزارنفر مشمول دریافت‌اشتباه محاسبه‌حقوق می‌باشند.

مجموع اشتباه محاسبه

مجموع اشتباه محاسبه اندکی بیش از یکصد میلیون تومان برآورد شده که تاکنون‌اشتباه محاسبه حقوق سال های ۲۲ تا ۲۵ پرداخت‌شده‌و پرداخت‌اشتباه محاسبه سال های ۲۶، ۲۷ و ۲۸ جریان داردوبرای پرداخت اشتباه محاسبه ۸سال باقی مانده یعنی ۲۹ تا آخر ۳۶ نیز طی سال های آتی اعتباراتی در بودجه کل کشور منظور و پرداخت خواهدشد .

این مقام اضافه کرد :طی سه‌سال اخیربیش از۴۲میلیون تومان‌دربودجه کل کشوراعتبار اشتباه محاسبه منظور شده‌و قسمتی‌از بدهی باقی مانده‌دولت به‌این‌دسته از کارمندان نیز درسال ۵۳ پرداخت می گرددو پیش‌بینی می‌شود طی ۵ سال آتی‌قسمت مهمی از اشتباه محاسبه سال های ۲۲ تاآخر ۳۶پرداخت گردد .

قابل توجه ورزشکاران کارگر

اداره کل تربیت بدنی و تفریحات سالم وزارت کار و امور اجتماعی به‌اطلاع‌ورزشکاران کارگر میرساند .

چهارمین دوره مسابقات‌قهرمانی مردان کارگر ایران در رشته های دو ومیدانی ـ دوچرخه سواری ـ شطرنج ـ پینگ‌پنگ در نیمه دوم خرداد ماه جاری انجام میشود .

کارگران ورزشکار تهران‌که مایل به شرکت در مسابقات رشته های فوق میباشندمیتوانند با در دست داشتن معرفی‌نامه برای ثبت‌نام هممروزه از ساعت ۸ صبح تا ٤ بعد از ظهر به اداره امور ورزشی واقع در طبقه چهارم کاخ وزارت کار و امور اجتماعی مراجعه‌نمایند.

آ ـ ۱۳۹۶۶

دستورالعمل های کنکور

پس‌فردا به مسئولان حوزه ها داده خواهد شد

تعداد کارتهای ثبت نام‌کنکور که به آزمون شناسی می‌رسدبه کندی افزایش می‌یابد . تعداد کارتهائی‌که تا ساعت ۹امروز به ازمون شناسی رسیده‌بود اندکی بیش از ۹۱ هزار بود و آزمون شناسی تاکنون ۶۰ هزار کارت ورود به جلسه امتحان صادر کرده است .

هم اکنون مهمترین تلاش آزمون شناسی صرف تعیین حوزه های امتحانی میشود.

تا این‌لحظه علاوه بر ۷شهری که دانشگاه دارند قرار است۵ حوزه امتحانی نیزدر تهران دایر شود .این حوزه‌هاعبارتند از: دانشگاه تهران ـ دانشگاه صنعتی آریامهر ، دانشگاه‌ملی، پلی‌تکنیک تهران و مدرسه‌عالی بازرگانی .

ممکن است به نسبت افزایش داوطلبان کنکور ، بر تعداد حوزه های تهران اضافه شود حدود دوسوم داوطلبان کنکور در تهران امتحان میدهند .

مسئولان حوزه های کنکور شنبه آینده به آزمون شناسی دعوت شده‌اند تا دستورالعمل های مربوطبه برگزاری کنکور به آنان داده شود تا افراد لازم را برای تشکیل جلسات‌امتحان و نظارت بر امتحان انتخاب کنند‌و مقدمات کاررافراهم‌سازند .

سئوالات‌کنکور نیز کم‌کم‌بتدریج طرح میشود به مخزن سئوال تحویل میگردد تا از پانزدهم خرداد تنظیم و در اوراق مخصوص چاپ و تکثیر شود.

کلیه بیمه‌ها ملزم به‌پرداخت خسارت‌های کوچك اتومبیل بدون گواهی پلیس هستند

آقای دکتر کانوزیان رئیس سندیکای بیمه‌گران ایران امروز اعلام کرد : طبق نظر دولت و تصمیم سندیکای بیمه‌گران در مورد خسارتهای حاصل از تصادفات رانندگی تا مبلغ سه هزار ریال دارندگان بیمه نامه شخص ثالث بدون نیاز به دخالت پلیس ، با تنظیم فرمهائی‌که‌دراختیار رانندگان قرار گرفته است میتوانند ۶۰محل حادثه را ترك نمایند و خسارات را طبق قانون بیمه شخص ثالث از شرکت بیمه مربوط دریافت‌دارند.

آقای کانوزیان‌اضافه کرد : کلیه صاحبان وسائط نقلیه موتوری میتوانند برای دریافت‌فرمهای‌مزبور به شرکت سهامی بیمه ایران ویا سایر شرکتهای بیمه مراجعه کنند.

خبرنگار ما اظهارنظر میکند که اعلام مطلب‌بالا از طرف رئیس سندیکای بیمه‌گران نشان دهنده آنستکه که کلیه بیمه‌های خصوصی موظف به اجرای مقررات مربوط به پرداخت خسارتهای حاصل از تصادفات رانندگی تا مبلغ‌سه هزار ریال (بدون گواهی پلیس)میباشند

اطلاعیه بهداری استان مرکزی

از خانم ها و آقایان پزشکانی که مایل هستند شبها از ساعت ۱۰تا۶ بامداد در منزل خودیامنزل بیماران از مرضا درضمیرانات کرج، شهرری در مقابل حق‌العلاج عادلانه (مناسب با وضع مالی بیمار پذیرائی نمایند خواهشمند است آدرس و شماره تلفن خود را در اختیار اداره کل بهداری استان مرکزی جهت راهنمای تلفن های ۲۶۰۰۰ و ۲۷۰۰۰ وزارت اطلاعات قرار دهند .

۱ـ۱۳۹۶۲ مدیر کل بهداری استان مرکزی دکتر مشایخی

دانشگاه صنعتی آریامهر

قبولشدگان کنکور فوق لیسانس دانشکده فیزیك

دانشجویان زیر برای ورود بدورهٔ فوق لیسانس فیزیك دانشگاه صنعتی آریامهر در مهرماه ۱۳۵۲ قبول شده‌اند . ثبت‌نام روز شنبه ۲۴ شهریور ۱۳۵۲ بعمل می‌آید و دانشنامه یا گواهی موقت لیسانس باید همراه باشد .

رحیم‌پیوان ـ احمد جباریان‌لطف‌آبادی ـ محمدعلی جعفری‌زاده ـ سیدجوادذوالمنن ـ محی‌الدین شیخ‌الاسلامی ـ علیرضامختاری امیر مجدی ـ سارامصدق رشتی ـ محمد رضا مطلوب ـ سید محمدعلی میرخانی

استخدام در تمام مدت طول سال در هواپیمائی نیروی زمینی شاهنشاهی امروز همه ملك جهان زیر پر ماست

در کمترین مدت به زندگی مرفه‌تری برسید .

درکمترین زمان افتخارات بیشتری کسب کنید .

با مدرك تحصیلی از سیکل به‌بالا برای کادر خلبانی و فنی استخدام شوید .

جهت کسب اطلاع بیشتر به تهران سرباز خانه باغشاه خیابان کاشان درب جنوبی مراجعه فرمائید . هواپیمائی نیروی زمینی شاهنشاهی

وام مسکن بانک رهنی ایران

کسانی که در نیمه اول سال ۱۳۵۱ در صندوق پس انداز مسکن بانک رهنی ایران منظور استفاده از وام مسکن پس انداز غیر مسدود با بهره ۵٪ از گذاشتند در نیمه دوم همان سال صاحبخانه شدند . شما هم اگر حالا پس انداز کنید میتوانید بادریافت وام مسکن از اجاره نشینی خلاص شوید . جدول زیر را مطالعه بفرمائید و با شرایط سایر موسسات اعتباری مقایسه کنید :

نوع وام	مدت تشکیل پس‌انداز بماه	نسبت وام به‌متوسط موجودی پس انداز	حداکثر مبلغ وام بریال	نرخ بهره	نرخ کارمزد	قسط ماهانه بریال
اول	۶	۱ برابر	۶۰۰٫۰۰۰	٪۷	هیچ	٤٬۶۰۰
دوم	۹	۱½ برابر	۱٫۳۰۰٫۰۰۰	٪۷	٪۱	۹٬۸۵۰
سوم	۱۲	۲ برابر	۲٫۰۰۰٫۰۰۰	٪۷	٪۱½	۱۶٬۸۵۰

پس اندازکنندگان میتوانند درصورت تمایل از وام نوع چهارم یا پنجم نیز استفاده نمایند

ولیهای مسکن فقط ازطریق صندوق پس انداز مسکن پرداخت میشود باستثنای وام عادی برای تعمیرات ضروری ساختمان

تلفن ۳۱۱۵۸۵

آگهی استخدام

یك شرکت وابسته بدولت چند نفر نقشه‌کش کیپست مجرب را که واجد شرایط زیر باشند بصورت قراردادی برای مدت محدود استخدام مینماید :

۱ـ تابعیت دولت ایران

۲ـ برك معافیت دائم غیر پزشکی از خدمت وظیفه و یا دفترچه پایان خدمت .

۳ـ داشتن حداقل کارنامه‌قبولی‌سوم متوسطه و چهار سال سابقه کار نقشه‌کشی و حداکثر دیپلم کامل متوسطه و یکسال سابقه کار نقشه کشی.

٤ـ نداشتن سوءپیشینه کیفری .

۵ـ حداکثر سن سی سال .

متقاضیان واجد شرایط میتوانند فرم زیررا تکمیل کرده بانضمام‌دوقطعه عکس ٤×۶ وفتوکپی سوابق کار نقشه کشی حداکثر تا تاریخ۱۰ر۳ر۵۲ با پست سفارشی بصندوق پستی ۳۴۳۷ ارسال‌دارند. از داوطلبان جهت شرکت در آزمایش کتبا دعوت بعمل خواهد آمد . م‌الف ۳۷۴۶

نام	نام‌خانوادگی	تاریخ تولد
شماره شناسنامه و محل‌صدور		وضع خدمت وظیفه
آخرین مدرك‌تحصیلی	سابقه کار	محل کار
نشانی کامل محل سکونت		
	تلفن	