# اطلاعات

دوشنبه ٤ اسفندماه ۱۳۵٤ ـ سال پنجاهم
شماره ۱٤۹٤۳ تکشماره ۱۰ ریال
۲۸ صفحه


## مالکان اتومبیل باید سالی ۵ تا ۳۰ هزار ریال مالیات بپردازند

# مالیات سالانه برای اتومبیل

**معاملات اتومبیل دست‌دوم متوقف شد**

● تنها اتومبیلهائی که سال آینده در تهران شماره گذاری میشود ۵۵۰ میلیون تومان درآمدعاید میکند

**نمایندگان پیشنهاد دهنده**

طرح مالیات سالانه و عوارض جدید اتومبیلها توسط این نمایندگان پیشنهاد شد

حبیب دادفر ـ منتظری ـ ظفری ـ لیقوانی قربانی نسب ـ بهره‌مند ـ حیدرزاده ـ پوربردباری ـ سیف افشار ـ مشیر ـ فضل اله کاسمی ـ فرهنگ بیگوند ـ دکتر فروزین ـ دکترعدل ـ مظفرجندقی ـ و چند امضای دیگر

**علاوه بر عوارض موجود از هر اتومبیل مبالغ زیر دریافت میشود**

۱ اتومبیل تا ٤ سیلندر ۳۵۰۰۰ ریال

۲ اتومبیل ٦ سیلندر ٦۰۰۰۰ ریال

۳ اتومبیل ۸ سیلندر ببالا ۱۰۰۰۰۰ ریال

**فقط تاکسی‌ها و کرایه‌ها از پرداخت این مبالغ معافند**

درصفحات ٤ و ۵

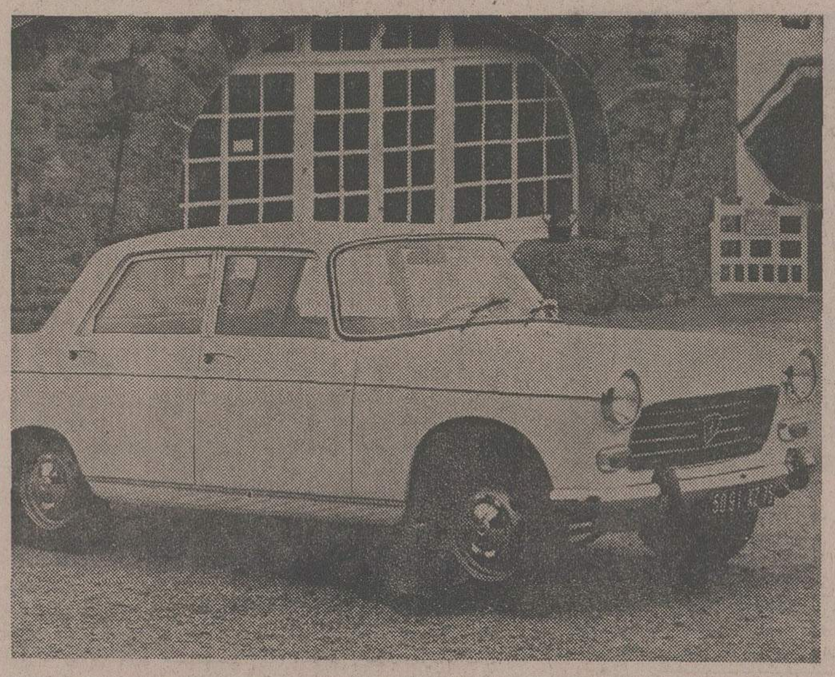

علاوه برافزایش عوارض نمره‌گذاری هر صاحب اتومبیل از این‌پس باید سالانه مبلغی بعنوان مالیات‌بپردازد.

## رأی دادگاه نظامی درباره متهمان نیروی دریائی

آخرین دفاع متهمان امروز صبح پایان یافت

درصفحه ٤

به‌اتهام گرانفروشی و کم‌فروشی

## ۸۰ صاحب صنعت و وارد کننده بزرگ تحت تعقیب قرار گرفتند

● پرونده این ۸۰ نفر امروز تسلیم دادگاه های کیفر گرانفروشان شد

● شهردار سابق بندرعباس متهم به سوء استفاده شد

درصفحه ۲۵

## تکلیف هزاران مشمول، بیستم اسفند روشن میشود

درصفحه ۳

## عده زیادی زندانی آزاد میشوند

در صفحه آخر

# استاندار مازندران از تأسیسات عظیم زربال بازدید کرد

عصر روز شنبه سوم اسفند، آقای هوشنگ سمیعی‌استاندار مازندران ( زادگاه اعلیحضرت رضا شاه کبیر) با بازدید یکی از مهمترین واحدهای تولیدی کشور باستقبال جشنهای‌سوم اسفند، روز نجات ایران رفت.

آقای استاندار باتفاق ریاست شهربانیهای مازندران و مدیران کل و روسای دستگاههای‌دولتی و سایر مقامات مازندران در راه آمل به نور، مورداستقبال آقای محسن باقرزاده مدیرعامل و سایر مدیران شرکت زربال قرار گرفتند و بادقت و توجه خاص از تاسیسات این شرکت بازدید بعمل آوردند و ازاینکه چنین واحد عظیمی در مدت کوتاه «دهماه» بمرحله‌اول بهره برداری رسیده است اظهار خوشوقتی نمودند.

شرکت زربال با ۷۵ میلیون تومان سرمایه‌گذاری و احداث تاسیساتی در ۱٤ واحدجداگانه درطول جاده آمل به نور که مشتمل برکارخانه تولید دانه به مظرفیت سالیانه ۲۰ هزار تن و واحد پروسس وبسته‌بندی بظرفیت هر ساعت ۲ هزارمرغ و کارخانه جوجه‌کشی بظرفیت تولید سالانه ٤ میلیون‌جوجه و بازده واحد پرورش مرغ مادر وپرورش جوجه گوشتی می‌باشد. بتولید سالانه ۵هزار تن گوشت مرغ توفیق‌خواهد یافت که‌در مدت بسیار کوتاهی احتیاجات استان مازندران را تامین خواهد کرد و مازاد محصول خود را به گیلان و تهران صادر خواهد نمود.

مدیران شرکت زربال از توجه و حمایت و مساعدت های مقامات وزارت کشاورزی و منابع طبیعی، وزارت تعاون وامور روستاها و بانک‌توسعه کشاورزی ایران که اجرای‌این طرح را میسر گردانیده عمیقا سپاسگزاری نمودند.

شرکت زربال یکی از واحد های گروه تولیدی (ایفا) می باشد که‌شرکت مرغک باظرفیت تولید سالانه ۷ میلیون جوجه مرغ و تامین ۷۵ درصدجوجه مرغ تخم‌گذار موردنیازصنعت مرغداری کشور، یکی ازقدیمی ترین واحدهای آن میباشد.

آقای محسن‌باقرزاده مدیرعامل شرکت زربال پس از خبر مقدم پیشرفتهای این‌شرکت‌را باستحضار آقای سمیعی استاندار مازندران رسانید.

## حراج بیسابقه

**اشیاء عتیقه**

رجوع بصفحه۱۷ نیازمندیها


بانهایت تاسف درگذشت برادر ارجمندمان مهندس سید علی بهنژاد رادر لندن‌باطلاع دوستان و آشنایان میرساند.
مجلس ترحیم زنانه ومردانه روز چهارشنبه ٦ اسفند از ساعت ٤ تا٦ بعد ازظهر در خانقاه صفی علیشاه برگزار خواهد بود
بهروز بهنژاد. محمد بهنژاد

جناب آقای مهندس فریدون صدیق
باکمال تاسف درگذشت پدر گرامیتان را از صمیم قلب تسلیت میگوئیم و بقای عمر جنابعالی و آن خانواده محترم را از درگاه ایزد تعالی آرزو داریم امید است ما را درغم خود شریک بدانید.
محمد علی عادلی. مهندس محمد رضا عادلی . مهندس محمد حسن عادلی. مهندس یعقوب اخوت

جناب آقای مهندس‌سیروس جهانشاهی قاجار
بانهایت تاسف مصیبت وارده را به جنابعالی وفامیل محترم تسلیت عرض‌نموده وسلامت و شکیبائی شما را دراین مصیبت آرزومندم.
فریدون ربیعی

باطلاع مالکین اراضی‌مهرشهر میرساند
مدت اخذ وام‌شرکت ایرا جهت احداث‌ساختمان تا پایان اسفندماه ۱۳۵٤ میباشد.
واحد خانه‌سازی شرکت ایرا ـ خیابان تخت‌جمشید ساختمان بانك ایرانیان طبقه هفتم تلفنهای ۹ـ ۸۳٦۰٦۵

جناب آقای مهندس جهانشاهی
باکمال تاسف درگذشت پدر بزرگوارتان را تسلیت میگوئیم.
شرکت سهامی خاص ابداع

صاحبان صنایع وبازرگانان کشور
الاخاء
تنها مجله عربی زبان ایران ازگروه نشریات موسسه اطلاعات باداشتن نمایندگی در ۱٦ کشور عربی، روزهای شنبه منتشر میشود

سرمایه گذاری خارجی وداخلی
برای پروژه های وسیع شهرسازی، مجتمعهای کشت و صنعت، خانه و آپارتمان‌سازی ، احداث کارخانجات جدید و یا توسعه کارخانجات‌خودراسا و یا بصورت شرکتهای مختلط، بشرط داشتن مطالعات اقتصادی اولیه وتوجیه پروژه‌ها، با صندوق پستی شماره۱٤۷۳ر۱٤ تهران تماس بگیرید.
بشرط تقاضای شما ضمن ارسال مستندات و مدارك و مطالعات اولیه ، امکانا در تهیه مطالعات اقتصادی و تصحیح پروژه‌ها بوسیله کارشناسان خارجی و داخلی نیز بشما کمك خواهد شد.

برنامه‌آینده بهترین‌گروه سینمائی تهران
فیلم انتخابی ترکیه ـ برای‌جشنواره‌جهانی تهران
عروس نمونه

جناب آقای مهندس منوچهر اشرافی
انتصاب شایسته جنابعالی را به‌سمت رئیس مرکز بررسی قیمت‌ها تبریک عرض می‌نمائیم.
شیرین و هاشم شهیدی
آ ـ ٤٦۵۷۲

لطفا یادداشت کنید
تلفنهای جدید باکارا
۸۹۸۲۰۸ ـ ۸۹۵۱۷۷

جناب آقای آلفردآیسه مدیرعامل محترم شرکت سیتروئن
بانهایت تاسف مصیبت وارده به جنابعالی را ازطرف خود وموسسات وابسته تسلیت عرض مینماید.
پرویز نبوی

جناب آقای ابراهیم تحصیلی
درگذشت مادر گرامیتان را صمیمانه تسلیت گفته واز خداوند متعال آرزوی بقای عمر آن خاندان ارجمند را داریم.
کارکنان شرکت تعاونی رادیو تلویزیون ملی ایران

جناب آقای مهندس‌سیروس جهانشاهی قاجار
بانهایت تاسف مصیبت وارده را به جنابعالی و فامیل محترم تسلیت عرض نموده سلامت و شکیبائی شمارا دراین مصیبت آرزومندم.
حمید سلماسیان

شورای همکاری سازمان های معماری وساختمانی
به‌کلیه همکاران تاکید میکند که درانتخاب نظام معماری وساختمانی که روزپنجشنبه چهاردهم اسفند انجام میشود شرکت کرده توصیه میکنیم. کاندیداهای زیررا رای بدهید.

| راه وساختمان | معماری | شهرسازی | تأسیسات |
|---|---|---|---|
| جناب آقای مهندس محمدصفی اصفیاء | آقای مهندس فریدون داورپناه | آقای دکتر علی ادیبی | آقای مهندس بیژن شاهیاتی |
| آقای مهندس عبدالمجید اعلم | آقای مهندس ایرج کلانتری | آقای دکتر منوچهر مزینی | آقای دکتر سیروس علائی |
| آقای مهندس عبدالحسین ابراهیمی | آقای مهندس محمود ماهرالنقش | | آقای مهندس فاروق فرمانفرمائیان |
| آقای مهندس منوچهر احتشامی | آقای مهندس امیرنصرت مفتح | | |
| آقای مهندس عبدالله بزرگزاد | آقای مهندس سیدمرتضی موسوی | | |

کانون مهندسین ایران ـ انجمن آرشیتکتهای ایران ـ جامعه مشاوران ایران ـ سندیکای شرکتهای ساختمانی ـ سندیکای شرکتهای تأسیساتی ـ انجمن مهندسان مشاور ـ کانون فارغ التحصیلان دانشکده معماری وشهرسازی دانشگاه تهران

# اخبار خارجی

منابع خبرگزاریها : فرانسه - یونایتدپرس - رویتر- آلمان - شین‌هوآ - خاورمیانه و تلکس اطلاعات

سادات به مسقط هم سفر میکند

## عربستان هزار میلیون دلار وام به‌مصر میدهد

ریاض - خبرگزاری فرانسه- ملک‌خالد و پرزیدنت انورالسادات دیروز و دیشب گفتگوهای خودرا پیرامون مسائل اقتصادی ولزوم حفظ وحدت‌اعراب دنبال‌کردند.

رهبران دو کشور نخست به وزارت برنامه‌ریزی عربستان سعودی رفتند و مسئولان این وزارتخانه توضیحاتی در باره برنامه پنجساله عربستان به ملک خالد و انورالسادات دادند ،و سپس به‌کاخ سلطنتی بازگشته و گفتگوهای خود را از سرگرفتند در دومین روز مذاکرات ملک خالد و انورالسادات پرنس فهد عبدالعزیز ولیعهد و نخست‌وزیر عربستان وگروهی از بلندپایگان مصر و عربستان سعودی شرکت داشتند.

دراین جلسه بطور کلی‌مسائل مربوط بخاورمیانه و مناسبات دوجانبه مصر و عربستان‌سعودی موردبررسی قرار گرفت.ناظران آگاه اظهار داشتند که پرزیدنت- سادات میخواهد با دریافت کمک های مالی اضافی از عربستان سعودی برنامه نوسازی مصر را بانجام برساند در محافل‌سیاسی شایع است که ظاهرا ملک‌خالد باپرداخت یک میلیارد دلار به مصر موافقت کرده است.

اسماعیل فهمی وزیر امور خارجه مصر ضمن مصاحبه‌ای‌که در شماره‌دیروزروزنامه «الریاض» انتشار یافته گفته است هدف دیدارپرزیدنت‌از عربستان‌سعودی تشریح روش سیاسی خود در باره مسائل‌داخلی‌وخارجی‌مصر به‌ملک‌خالد وآگاهی ازنظریات پادشاه عربستان سعودی است دیشب پرزیدنت سادات درضیافت باشکوهی که از طرف پرنس سلمان عبدالعزیز فرماندار ایالت ریاض بافتخار وی ترتیب داده شده بود شرکت کرد. قراراست امروز ملک خالد وپرزیدنت انورالسادات از صحرای معروف «باریه» در نزدیکی مرزهای عراق دیدن کنند سران دو کشور در مدت اقامت دو روزه در این منطقه پس از شرکت در یک پارتی شکار که بوسیله شاهین انجام میشود بطور خصوصی گفتگوهای مهم خود را در باره مسائل مربوط به جهان عرب دنبال خواهند کرد. به هیچ یک از روزنامه‌نگاران اجازه داده نشده است که همراه رهبران‌دو کشور به «باریه» برود دیروز شایع شد که ملک خالد و پرزیدنت انورالسادات درباریه یک کنفرانس عالی کوچک با شرکت پرزیدنت‌حافظ اسدتشکیل خواهند داد ولی یک مقام رسمی مصری این شایعه را جدا تکذیب کرد.

از سوی دیگر با اعلام دیدار پرزیدنت سادات از مسقط سفر رئیس‌جمهوری مصر در کشور های خاورمیانه اهمیت بیشتری پیدا کرده است یک مقام رسمی اظهار داشت که براثر اصرار سلطان قابوس رئیس جمهوری مصر بامداد روز پنجشنبه عازم عمان خواهد شد و ناهار را با وی صرف خواهد کرد.

سادات ازعمان رهسپارابوظبی خواهد شد. پس از آن بترتیب از قطر، بحرین و کویت دیدن میکند. عبدالعزیز حسین وزیر مشاور کویت دیشب تاکید کرد که رئیس جمهوری مصر دوروز دراین کشور اقامت خواهدکرد. باین ترتیب سادات در جریان‌این دیدار باکلیه رهبران‌کشورهای عربی خلیج فارس‌ملاقات وگفتگو میکند.

ناظران سیاسی در تفسیر سخنان اسماعیل فهمی اظهار داشتند که پرزیدنت سادات بااین سفر در حقیقت بیک «حمله‌بهاره» دیپلماتیک دست زده است.

سادات که پس از دیدار از کشورهای عربی خلیج فارس از چند کشور اروپائی نیز دیدن خواهد کرد میکوشد مقام مصررا که پس‌ازپیروزیهای سیاسی اخیر سوریه تنزل کرده باردیگر در صحنه سیاست بین‌المللی بالابرد.

## نیکسون : آینده تمام جهان به‌رعایت اصول اعلامیه امریکا و چین بستگی دارد

ریچاردنیکسون‌رئیس‌جمهوری‌پیشین آمریکا که‌باهمسرش سرگرم دیدارغیر رسمی از جمهوری خلق چین است دیروز با بیوه چوئن‌لای در پکن ملاقات کرد. نیکسون دراین دیدار ضمن تجلیل از نخست وزیر فقید چین او را یکی از «غول‌های‌معاصر عرصه سیاست بین‌المللی» خواند. عکس از جریان ملاقات نیکسون با همسر چوئن‌لای برداشته شده‌است. «عکس رادیویی: یونایتدپرس»

پکن- خبرگزاریها - ریچارد نیکسون رئیس‌جمهوری سابق آمریکا دیروز را که نخستین روز کامل دیدار جدیدش از چین بود صرف ملاقات با هواکوئوفنگ قائم‌مقام جدید نخست وزیری چین و زوجه بیوه شده چوئن‌لای نخست وزیر فقید این کشور کرد. تمام شواهد نشان می‌دهد که دیدار نیکسن از چین تنها اسما جنبه خصوصی و غیررسمی دارد.

هنگامیکه نیکسن مدت دو ساعت با قائم‌مقام نخست‌وزیری چین ملاقات کردرفتار رهبران این کشور با وی بصورتی بود که تنها در ملاقات های سران و رهبران ممالک‌خارجی با زمامداران چین میتوان مشاهده کرد

**رئیس جمهوری سابق‌آمریکا در ضیافت شامی که رهبران چین شب گذشته به افتخار وی برپا کردند اظهار داشت که آینده تمام جهان و بشریت بستگی به رعایت اصولی دارد که در اعلامیه ۱۹۷۲ آمریکا و چین منعکس شده است .**

نیکسن در سخنانش به اهمیت روابطی که از چهار سال پیش یعنی از تاریخ نخستین سفر تاریخی او به پکن در دوران ریاست جمهوریش - بوجود آمده است اشاره کرد و بدنبال وی کفیل نخست وزیری چین برای نخستین بار از روزی که به این مقام منصوب شده است سخنرانی نمود .

**محل پذیرائی از نیکسن‌در پکن همان کاخی است که در ۱۹۷۲ نیز هنگامیکه رئیس جمهوری آمریکا بود درجریان دیدارش از کشور چین برای اقامت وی مورد استفاده قرار گرفت .**

جرالدفورد رئیس جمهوری کنونی آمریکا نیز در دسامبر گذشته وقتی که به پکن رفته بود در همین کاخ بسر برد.

نیکسن در ملاقات باهمسر بیوه شده چوئن‌لای نخست وزیر فقید چین را « یکی از غولهای عصر خود که میراث بزرگ وی تا مدتهای دراز بخاطر سپرده خواهد شد » توصیف کرد .

درباره چوئن‌لای ، رئیس جمهوری سابق آمریکا با لحنی بسیار ستایش آمیز سخن گفت و از جمله اظهار داشت که : **من در عمر خود شخصیتهای برجسته متعددی را دیده‌ام اما چوئن‌لای فقید یکی‌از رهبرانی بود که توانایی خارق‌العاده‌ای در تحلیل و درک مسایل سراسر جهان داشت و دانش و آگاهی وی تنها به مسایل امور سرزمین یامنطقه‌خودش محدود نمیشد .**

چوئن‌لای در ۱۹۷٤ هنگامی که سفر تاریخی نیکسن به پکن صورت گرفت باتفاق وی یکی از طراحان اعلامیه‌معروف آمریکا و چین‌بود. این‌اعلامیه در پایان ملاقاتی‌میان چوئن‌لای و نیکسن که ۱٤ ساعت طول کشیده بود صادر گردید و نیکسن در آن روز در پایان ملاقات طولانی‌اش با نخست وزیر چین گفت که این هفته سرنوشت سراسر جهان را دگرگون خواهد کرد .

همسر بیوه شده چوئن‌لای به نیکسن گفت که‌وقتی‌همسرش بیمار و بستری بود اطلاع یافت که رئیس جمهوری‌سابق آمریکا قرار است بار دیگر به چین سفر کند و چوئن‌لای فقید از شنیدن این خبر غرق در شادی گردید . همسرسابق چوئن‌لای اظهار تاسف کردکه شوهرش حیات ندارد تاشاهد سفر دوباره نیکسن به چین باشد .

### ملاقات باماتو

در پکن اعلام شد که بامداد امروز ریچارد نیکسون رئیس جمهوری پیشین آمریکا بامائوتسه تونگ رهبر چین در دفتر کاراو واقع‌درشهرممنوع‌ملاقات کرد. با در نظر گرفتن اینکه رهبر۸۲ ساله چین بندرت‌رهبران خارجی دیدار کننده از چین را بحضور می‌پذیرد. ناظران خارجی براین عقیده‌اند که‌ملاقات مائوتسه‌تونگ بانیکسون مبین اهمیتی است که چین نسبت به نیکسون و دیدار جاری او از چین قائل است.

تنگ‌سیائوپینگ برکنار شد

## ارتش چین علیه مخالفان مائو وارد عمل شد

پکن- خبرگزاری فرانسه - رویتر - آسوشیتدپرس - هواکوئوفنگ قائم مقام جدید نخست‌وزیری چین دیشب‌علنا اعلام کرد که «بحث بزرگ انقلابی» که اخیرا در پکن برپاشده ادامه و ژرفتر کننده انقلاب فرهنگی چین است. هوا کمدر ضیافت شامی که به‌افتخار ریچارد نیکسون رئیس جمهوری سابق آمریکا برپا شده بود سخنرانی میکرد اشاره‌اش به‌انتقاد هایی بود که اخیرا در محافل دانشگاهی چین عنوان شده و در آنها لبه تیز شمشیر انتقادات محکوم کننده متوجه تنگ سیائوپینگ معاون نخست‌وزیر چین است. این انتقادات از تاریخ درگذشت چوئن‌لای نخست‌وزیر چین در ژانویه‌گذشته تاکنون به موج نیرومندی تبدیل شده است. سخنان دیروز هواکوئوفنگ نخستین اشاره رسمی به انتقادات مذکوربوده است.

کفیل نخست‌وزیری چین گفت که این نهضت (بحثهای انتقادی علیه‌تنگ) نشانه‌ای از نحوه عمل دمکراسی بزرگی است که تحت رژیم سوسیالیستی در کشور چین بوجودآمده است و میهن‌سوسیالیست از این نهضت بازهم قدرتمندتر بیرون خواهد آمد.

سربازان پادگان پکن نیز روز شنبه به موج‌بالاگیرنده نهضت مبارزه برضد پویندگان راه سرمایه‌داری و عناصر دست راستی‌دیگری که سعی درخنثی‌کردن‌آثار انقلاب فرهنگی چین دارند ملحق شدند . ظاهرا ارتش مامور سرکوبی‌دست راستی‌ها شده است.

خبرگزاری رسمی چین که این گزارش را منتشرکرده نگفته است که واحد نخبه وبرجسته پادگان پکن درچه‌نوع فعالیتهای سیاسی شرکت کرده است. بهرحال انتظار میرودکه از سرمشق این پادگان بسیاری دیگر از یکان‌های ارتش‌چین نیز پیروی کنند.

در اینحال لحن اعلامیه‌های دیواری که‌در آنها دشمنان پرولتاریا ومیراثهای انقلاب فرهنگی چین بدون نام برده‌شدن مورد حمله قرار گرفته‌اند دایما تندتر میشود. دانشگاهها مخصوصا مرکز ثقل این جنبش نوظهور هستند.

در مرکز استان هونان - اقامتگاه سابق مائوتسه‌تونگ وقائم مقام جدید نخست‌وزیرچین (کواهوئوفنگ)برجسته‌ترین شخصیت دولتی محلی که چانگ‌پینگ‌هوا نام دارد دراعلامیه های دیواری مورد حمله قرار گرفته و بخاطر اینکه اجازه نداده است که در خیابانهای این شهر اعلامیه‌های دیواری نصب شود بسختی نکوهش شده است. گزارش دیگری که از توکیو مخابره شده حاکی است که‌تنگ سیائوپینگ نایب اول نخست‌وزیر از کلیه پست‌های دولتی وحزبی‌خود برکنار شده است. بااینحال گزارش‌های دیگر حاکی است که سیائوپینگ همچنان مشاغل خود را حفظ کرده است.

## پل هوائی برای رساند اسلحه به‌ضدکمونیستهای آنگولا تاسیس شد

لواندا - خبرگزاری فرانسه- در حالیکه جنبش خلق برای آزادی آنگولا خود را برای برگزاری جشن های پیروزی ارتش خلق آماده میکندامروز کنفرانس وزیران کشور های عضو سازمان وحدت آفریقا برای رسیدگی به مسائل مالی و آخرین تحولات سیاسی آفریقا در تالار آفریقا آغاز بکار کرد .

برای نخستین بار نماینده جمهوری آنگولا بعنوان‌هفتاد وچهارمین کشور در کنفرانس شرکت می‌کند .

تاکنون بسیاری از کشور های عضو این‌سازمان وکشور های خارجی دیگررژیم‌جمهوری خلق آنگولا را برسمیت شناخته‌اند . باین ترتیب«مپلا» عملا بعضویت‌سازمان پذیرفته شده است . دیشب دولت‌کویت نیز اعلام داشت که تصمیم گرفته است جمهوری خلق آنگولا را برسمیت بشناسند عبدالعزیز حسن وزیر مشاور کویت در یک مصاحبه‌مطبوعاتی اظهار داشت که هیئت وزیران در جلسه دیروز خودتصمیم گرفت برای تقویت روابط دو کشور جمهوری خلق آنگولا را برسمیت بشناسد .

از سوی دیگر منبع آگاه در لواندا اظهار داشت که هیئت نمایندگی جنبش خلق آزادی بخش آنگولا روز بیست و چهارم فوریه در بیست و پنجمین کنگره حزب کمونیست شوروی شرکت خواهد کرد . درژوهانسبورگ یک مقام آگاه ضمن تفسیر اوضاع آنگولا گفت بتازگی یک پل‌مهم‌هوائی برای رساندن اسلحه و مهمات به چریکهای ضد کمونیست در جنوب آنگولا تشکیل شده است درین پل هوائی‌هواپیما هائی با خلبانان‌مزدور اروپائی رفت و آمد می‌کنند و اسلحه می‌رسانند .

این سلاحها که بیشترین آنها بین چریکهای « اونیتا » تقسیم خواهد شد ساخت آمریکا است . در میان سلاح هائی که به چریکها تحویل داده می‌شود مقادیری سلاح ضد تانک هم وجود دارد که می‌توانند تانکهای تی ۳۲ ساخت شوروی را که نیرو های « مپلا » از آنها استفاده می‌کنند از کار بیاندازند .

در پرتوریا دولت آفریقای جنوبی اعلام داشت که با کمک پرتغال یک پل هوائی برای حمل پناهندگان جنوب آنگولا به لیسبون احداث کرده است وزیرکشور آفریقای جنوبی تاکید کرد که نیروی هوائی آفریقای جنوبی انتقال در حدود ده هزار نفر را از اردوگاههای جنوب آنگولا به « نامیبی » بعهده گرفته است.

### قتل عام

خبرگزاری چین نو دیروز ادعا کرد نیرو های کوبایی و شوروی ۲۵۰ روستایی غیرمسلح را در آنگولا قتل‌عام کردند خبرگزاری چین نو می‌نویسد علاو برقتل عام این عده نیرو های کوبایی که زیر فرمان شوروی‌ها هستند از ژوئیه گذشته تاکنون صد و پنجاه هزار آنگولایی را قتل عام کرده و اموال مردم‌آنگولا را چپاول و غارت نموده‌اند. خبرگزاری چین‌نو می‌نویسد در ۲۷ ژانویه نیرو های‌کوبایی و شوروی ۲۵۰ روستائی از جمله زنان ، کودکان و پیرمردان را در یک یورش به « بوساکو » واقع در ۷۲ کیلومتری شهر لوسو قتل عام کردند .

### قهرمان خسته است!

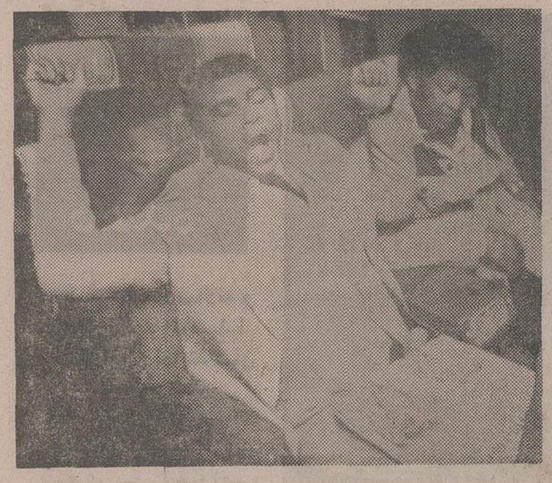

محمدعلی قهرمان مشت‌زنی‌سنگین وزن جهان پس از پیروزی بر قهرمان‌بلژیکی‌از سان‌خوان‌پرتوریکو رهسپار شیکاگو شد. این عکس از «محمدعلی» در داخل هواپیمایی‌که او را به شیکاگو می‌برد درجریان توقف‌کوتاهی‌درفرودگاه «نیوآرک» برداشته شده است که نشان میدهد علی ظاهرا از فرط خستگی خمیازه بلند بالایی میکشد. روی زانوان علی روزنامه‌ای قراردارد‌که خبر پیروزی‌اورا باخطوط درشت در صفحه اول خود منعکس کرده است. «عکس رادیویی‌آسوشیتدپرس»

## ۲وزیر دیگر جمهوری گرجستان شوروی برکنار شدند

مسکو- رویتر- بموجب گزارشهای روزنامه های محلی گرجستان شوروی که بمسکو رسیده است دو وزیر دیگر از کابینه جمهوری گرجستان شوروی کنار گذارده شده‌اند ارگان‌حزب‌کمونیست گرجستان شوروی درآخرین شماره‌خود نوشته است که‌گئورگی زدگینذز رئیس کمیته دولتی علوم و تکنولوژی ومیخائیل چیخلاوز وزیر تامین اجتماعی جمهوری قزاقستان از مسئولیتهای‌خود در دولت جمهوری گرجستان برکنار شده‌اند .

در هفته های اخیر رئیس جمهوری‌ونخست‌وزیرجمهوری گرجستان از مقامهای خود برکنار گردیدند وناظران‌سیاسی معتقدند این تغییرات با تشکیل کنگره حزب کمونیست‌شوروی که از فردا تشکیل میشودرابطه مستقیم دارد .

## اخبار کوتاه جهان

### استعفای ۳ ژنرال پاکستانی

● اسلام‌آباد- رویتر- دست کم ۳ ژنرال پاکستانی بعنوان اعتراض به تعویض رئیس‌ستاد ارتش پاکستان و انتصاب‌ژنرال ضیاءالحق باین سمت ازکار کناره‌گیری‌کردند. ژنرال‌نیکاخان رئیس سابق ستاد ارتش‌بعنوان مشاور امنیت ملی نخست‌وزیر منصوب شده است.

### کنفرانس صنعتی کشور های عربی خلیج فارس

● ریاض - خبرگزاری فرانسه - ملک خالد بن عبدالعزیزپادشاه عربستان سعودی با تشکیل یک کنفرانس همکاری صنعتی بین کشور های عربی خلیج فارس دراول ماه مارس موافقت کرد .

این کنفرانس با شرکت کارشناسان شش کشور عربی، عربستان سعودی، امارات متحده عربی ، کویت، قطر، سلطان‌نشین عمان و بحرین در ریاض تشکیل خواهد شد .

### سفر وزیر خارجه عراق به ۷ کشور

● بیروت- یونایتدپرس - سعدون‌حمادی‌وزیرامور خارجه عراق‌فردابمنظور دیداری‌از۷ کشورآسیائی به سوی کابل پرواز میکند.وی‌پس‌ازافغانستان به‌هند، سری لانکا برمه، لائوس، ویتنام شمالی و ویتنام جنوبی خواهد رفت تا روابط عراق را بااین کشورها گسترش دهد .

### طرح تشکیل فدراسیون سوریه - اردن‌وفلسطین

● عمان- رویتر- الشعب . روزنامه چاپ عمان، در شماره اخیرخود نوشته است: مقام های سوریه، اردن و فلسطین ، از تشکیل‌کنفدراسیونی‌مرکب از سوریه ، اردن‌وکرانه غربی رود اردن که در اشغال اسرائیل است استقبال کرده‌اند .

## جان‌کندی در کاخ سفید عشق‌بازی میکرد

لانتانا( فلوریدا) - آسوشیتدپرس - هفته‌نامه‌نشنال اینکوایرر چاپ فلوریدا دیروز از قول یکی از دوستان سابق جان کندی رئیس جمهوری فقید آمریکا فاش کرد که وی دو سال بازن جوانی از اهالی واشنگتن درکاخ سفید روابط عشقی داشته است .

طبق این گزارش زنی که معشوقه جان کندی بود و روابط عشقی آنان در سال های ۱۹٦۲ و ۱۹٦۳ادامه داشت « مری‌مایر» نامیده میشد و این روابط تا روزی که کندی در دالاس بقتل رسید ادامه داشت.. مری‌مایر در مواقعی برای عشقبازی با رئیس جمهوری آمریکابه کاخ سفید میرفت که ژاکلین - همسر جان کندی- درآنجا حضور نداشت .

در قسمتی از گزارش گفته شده است که یکی از ماموران سازمان ضد اطلاعاتی سیا خاطراتی را کمری مایر درباره ماجراهای عشقی خود و جان کندی نوشته بود پس از آنکه زن مذکور در ۱۹٦٤ بقتل رسید معدوم کرد .

نشریه اینکوایرر از قول مردی بنام جیمز ترویت که تواما از دوستان جان کندی و مری مایر بودهومدتی نیز سردبیری روزنامه واشنگتن پست را بر عهده داشته درباره نخستین عشقبازی کندی فقید و مری‌مایر چنین نوشته است :

در یکی از روز های ژانویه ۱۹٦۲ اتومبیل‌مجللی که یکی از ماموران امنیتی راننده‌اش بودمری‌مایر رابه کاخ سفید برد . جان کندی با این زن به اطاق خواب رفت و در را از داخل قفل کرد و از آن روزبه بعد تا تاریخ قتل کندی این قبیل معاشقات تقریبا تا دو سال‌ادامه یافت . جان کندی و مری‌مایر هفته‌ای دو یا سه‌بار با یکدیگر عشقبازی میکردند .

## ٥ نظامی کودتاچی سودان اعدام شدند

قاهره - آسوشیتدپرس- رادیوی دولتی سودان اعلام کرد بامداد دیروز پنج نظامی سودانی به جرم شرکت در کودتای نافرجام سپتامبر گذشته علیه حکومت جعفر نمیری تیرباران شدند.بنابه‌گزارش رادیو سودان که در قاهره‌شنیده شد بااعدام این پنج نفر شمار محکومانی که تاکنون به جرم شرکت داشتن در کودتای نافرجام اعدام گردیده‌اند به ۱۸ تن رسیده است.

دادگاه نظامی ۱۵ تن‌از٤٥ متهم دیگر رابه حبس دایم و ۳۰ نفررا به دوره های زندان از سه ماه تا ۱۰ سال محکوم کرد. رهبر کودتا سرهنگ حسن حسین عثمان اول مامجاری اعدام گردیده بود.

## یمن محموله اسلحه کشتی شوروی را تحویل نگرفت

نیویورک - آسوشیتدپرس - نیوزویک هفته نامه‌امریکائی در شماره این هفته خود خبر داد که دولت یمن از پذیرفتن یک کشتی اسلحه ساخت شوروی شامل تانک و جت سرباز زده است. نیوزویک می نویسد امتناع یمن از قبول سلاح های شوروی به تلاش شوروی در محکم‌تر کردن جای پای در خاورمیانه لطمه زده است.

نیوزویک می نویسد بنابه پافشاری عربستان سعودی که‌قول داده‌است‌سلاح‌های موردنیاز یمن را ازغرب خریداری خواهد کرد، از قبول سلاح های شوروی خودداری ورزیده است.

نیوزویک‌می افزاید کشتی حامل سلاح های شوروی‌که در بندر حدیده واقع در دریای سرخ لنگر انداخته بود بی آنکه بارخود را تخلیه کند بندر را ترک گفته است.

## افزایش قدرت نظامی شوروی

مسکو - رویتر- آندره گرچکو وزیر دفاع‌شوروی درپیامی که دیروز برای نیروهای مسلح کشورش‌فرستاد اعلام کرد که قوای شوروی آمادگی رزمی خود را افزایش داده‌اند . در پیام گرچکو که روزنامه های مهم مسکو آن را بمناسبت روز ارتش چاپ کرده‌اند گفته شده که آمادگی جنگی نیروهای مسلح شوروی بسطح تازه‌ای تعالی یافته است .

وزیردفاع شوروی در پیام خود توضیح داده‌است که‌محافل افراطی امپریالیسم و نیروهای ارتجاع‌وتجاوز همچنان با دشمنی ورزیدن به سیاست تشنج زدایی در روابط شرق و غرب ادامه میدهند و میکوشند که مناقشات نظامی جدیدی برپا کنند . در این شرایط‌حزب کمونیست‌و دولت‌شوروی توجهی دایمی‌به‌تقویت ظرفیت دفاعی کشور مبذول میدارند تا قدرت جنگی ارتش و نیروی‌دریایی شوروی در سطحی که شایسته است‌حفظ شود .

## کنیاتا گفت ایدی امین احتمالا دیوانه است

نایروبی - آسوشیتدپرس - جوموکنیاتا رئیس جمهوری کنیا دیروز گفت هر کس که ادعایی نسبت به هر قسمت از خاک کنیا داشته باشد احتمالا دیوانه‌است. کنیاتا ضمن اظهار نظر درباره سخنان اخیر ایدی امین رئیس جمهوری اوگاندا دایر براینکه بخش های بزرگی از خاک کنیا به اوگاندا تعلق دارد گفت : اگر کسی دیوانه نباشد چنین خوابهای آشفته‌ای نخواهد دید.

سخنرانی رئیس جمهوری کنیا در برابر هزاران‌نفر از جوانان کشورش صورت گرفت . این‌جوانان به نزد جوموکنیاتا رفته بودند تا وی را مطمئن سازند که آماده‌اند تا در صورت وقوع تجاوز به کنیا از این سرزمین دفاع کنند .

## مانورهای نظامی ، روابط یونان و ترکیه را وخیم‌تر کرد

آتن - رویتر - یونان و ترکیه که روابطشان قبلا نیز برسر اختلافات مربوط به قبرس بقدر کافی تیره‌شده است اکنون در آستانه برخورد جدیدی قرار گرفته‌اندکه ترس و نگرانی از احتمال تبدیل شدن به یک کشمکش مسلحانه را میان دوکشور افزایش داده‌است .

نیروهای دریایی و هوایی ترکیه قرار است روزهای چهارشنبه و پنجشنبه آینده مانور هایی در دریای اژه برپا کنند . تصمیم برپا کردن این مانورها رسمابه آگاهی دولت یونان رسیده است اما مقامات یونانی به دولت آنکاراگوشزد کرده‌اند که یونان نقض محدوده ۱۰ میلی آبهای ساحلی خود را تحمل نخواهد کرد. برای اینکه دولت یونان نشان دهد که این اخطار جدی است‌ناوگان جنگی و نیروی هوایی یونان نیز قرار است در این‌هفته در دریای اژه مانورهایی برپا کنند.

در آنکارامقامات وزارت خارجه ترکیه دیروز گفتند که این دولت تقاضای یونان را دایر براینکه‌مانور های نظامی ترکیه در خارج از محدوده میلی قلمرو دریایی یونان صورت گیرد رد کرده و گفته است که نیروهای‌ترک در مانورهای خود تنها در محدوده شش میل‌از سواحل یونان قلمرو دریایی این کشور را رعایت خواهند کرد .

## تشکیل بیست و پنجمین کنگره حزب کمونیست شوروی

مسکو - خبرگزاری فرانسه - بیست وپنجمین کنگره حزب کمونیست شوروی فردادرمسکو گشایش می‌یابدهیئت‌های نمایندگی احزاب کمونیست از چند روز پیش یکی پس از دیگری وارد پایتخت شوروی میشوند.

تلویزیون شوروی فیلم مراسم استقبال‌از فیدل‌کاسترو ،الو اروکو شیال،رهبرحزب کمونیست‌پرتغال یانوش‌کادار و دیگر رهبران احزاب کمونیست را پخش کرد.

در آستانه تشکیل بیست و پنجمین کنگره حزب کمونیست شوروی روزنامه‌دیلی‌میل ارگان حزب کارگر انگلیس بشدت‌دستگاه قضائی شوروی را محکوم‌کرد.

این روزنامه در مقاله‌ای‌تحت عنوان «کابوس شوروی» در نخستین صفحه خود لیست زندانیان سیاسی را که در بین آنها نام زیست‌شناس معروف شوروی «سرگی کودالف» نیز دیده میشود انتشار داده نوشته است کاسیگین فردا به شوروی ها خواهد گفت که سرنوشت‌آنها در پنج سال‌آینده چگونه‌خواهد بود ولی بسیاری ازآنها میدانند که جای‌شان در زندان خواهد بود.

گروه عمره نوروزی
حرکت ۲۸ اسفند بمجده و مکه ومدینه و شام بمدت ۲۲ روز باتلفن ۹۲۳٤٤٦ رزرو فرمائید.
مدیر گروه‌حج- عباسعلی شاه‌آبادی

علاقمندان زبان انگلیسی
ANGLO-CONTINENTAL EDUCATIONAL GROUP
گروه فرهنگی «انگلوکنتیننتال کلاسهای زبان انگلیسی را از ابتدائی تاسطح عالی در ۱۱ مدرسه با ۲۵ برنامه مختلف در شهر های لندن- پول وبورنموس برای کودکان ، نوجوانان جوانان دانشجویان وهمه افراد باپانسیون نزد خانواده‌های انگلیسی دایر نموده است. جهت اطلاعات بیشتر و ثبت نام بانماینده رسمی ایران.
ANGLO-CONTINENTAL EDUCATIONAL GROUP
همه روزه بغیراز ایام تعطیل فقط بین ساعات ٤الی۷ بعدازظهر باتلفن ٦۳٥۳۱٥ تماس حاصل فرمایند و یابا صندوق پستی ۱٥٥۷ -۱۲ طهران‌مکاتبه نمایند.

نامه‌استثنائی
نامه‌ای که‌باماشین تحریر
هرمس
تایپ‌شود
حتماًیک‌نامه‌استثنائی‌میشود
● خط فارسی کاملاًجدیدو متفاوت‌هرمس، دراوج زیبائی
● هرمس باحاشیه بند اتوماتیک
● هرمس با نوار مخصوص حروف برجسته (مانندچاپ)
● باظرافت ودقت سوئیس
● تضمین‌شده
مرکزماشینهای اداری ایران
باتکمه
ریال ۱۰
ساختمان مرکزماشینهای اداری ایران، خیابان شاه روبروی لاله
تلفن: ٦٦٤۱٤٥-٦٦٤۳٤٥-٦٦۳۳٧٦-٦٦۷٤٥۳ تلکس: ۲۱٥۱۱۳

پارکر ۷٥
قلم استثنائی برای شخصیتهای استثنائی
PARKER
نماینده انحصاری
شرکت ادکا
خیابان‌سپهبدزاهدی(فیشرآباد)
ساختمان پارکر
تلفن: ۸۳۰٥۲۸ - ۸۲٦۳۰٤
هرقلمی با جوهرسوپر کوئینک پارکر بهترمی نویسد.

باگروه حج متبحری
در کوتاهترین فرصت، فیض بیشتر از عمره نوروزی
احراز فرمائید تلفنهای ۳٥۲۸۹۳ و ۳٥٥۹۷۲

گروه‌فرهنگی خوارزمی
ثبت نام در کلاسهای کنکور سری اول (اسفند ماه) در واحد شماره یک ادامه دارد

# اخبار داخلی

## تکلیف هزاران مشمول دیپلمه ۲۰ اسفند روشن میشود

تکلیف مشمولان دیپلمه‌وفوق دیپلمه کشورکه‌در روزهای دوم تا چهارم اسفند «امروز» درتهران و شهرستان ها ثبت نام کرده‌اند روز بیستم اسفند جاری روشن خواهدشد.

ثبت‌نام مشمولان دیپلمه وفوق دیپلمه فارغ‌التحصیل شهریور امسال که متولد سال ۱۳۲۳ تا پایان سال ۱۳۳۵ هستنددرتهران زیرنظر سرتیپ سوادکوهی‌معاون اداره وظیفه عمومی انجام شد و دیروز ۱۵۰۰ مشمول ظرف مدت ۳ساعت ثبت‌نام شدند.

اسامی این مشمولان هفته آینده به ماشین های محاسب «کامپیوتر» داده میشودو حاصل کار این‌ماشین تا روز بیستم اسفند جاری مشخص خواهدکرد که مشمولان دیپلمه شهریور با چه معدلی در چه ماهی ازسال آینده باید بخدمت اعزام شوند.

درحال حاضر مقامات وظیفه عمومی و مقامات وزارت علوم و آموزش عالی سرگرم بررسی این مسئله هستند که دارندگان‌معدل بیشتر زودتر بخدمت اعزام شوند یا دارندگان معدل کمتر.

استدلال مقامات وزارت‌آموزش عالی این است که دیپلمه هایی که معدل بیشتر دارند باید در ماه های دیرتری بخدمت اعزام شوند تاشانس شرکت مجدد در کنکور به‌آنها داده شودو ظاهرا مقامات وظیفه عمومی نیز با این پیشنهاد وزارت علوم موافقت خواهندکرد.

اعزام مشمولان دیپلمه از اردیبهشت آینده تا شهریور به طول خواهد انجامید ودر راس هر ماه یك گروه از مشمولان باتوجه به معدل دیپلمشان بخدمت اعزام خواهندشد.

ماشین‌های محاسب باتوجه به نیاز نیروهای مسلح‌و سپاهیان انقلاب عده موردنیاز مشمولان را با درجه گروهبانی و بقیه را با درجه سرباز عادی برای انجام خدمت زیر پرچم تعیین خواهند کرد.

وظیفه عمومی همچنین اعلام‌کرد کسانی که تاپایان وقت اداری امروز موفق به ثبت‌نام نشده‌اندمی توانند فردا نیز برای ثبت نام به مراکز مربوطه‌درتهران‌وشهرستان ها مراجعه کنند.

## پرداخت کمك های غیر نقدی

برای پرداخت کمك های‌غیر نقدی کارمندان‌شاغل‌وبازنشسته وزارت صنایع‌ومعادن، کارکنان شرکت تعاونی این‌وزارتخانه بسیج شدند. اکنون روزانه ۱۰۰ تا ۱۴۰ نفر به‌ترتیب نوبت کمك های غیر نقدی‌خود را دریافت می‌کنند.

عبداله صدیقی مدیر عامل شرکت تعاونی وزارت صنایع‌و معادن گفت: هیات‌مدیره‌شرکت تعاونی وزارتخانه موافقت‌کرد با مشکلاتی که از جهت‌کمبود جا در فروشگاه وجود دارد، کمك های‌غیرنقدی بازنشستگان و مستمری بگیران را مانند شاغلین در محل شرکت‌تعاونی پرداخت کند. کمك‌های غیر نقدی ۱۲ماهه‌کارکنان این وزارتخانه یك جاپرداخت می‌شود.

## برای وزارتخانه‌ها تعمیرگاه های‌مشترک ساخته‌میشود

برای تعمیر وسائط نقلیه و اثاثیه و تاسیسات‌وزارتخانه‌ها وموسسات دولتی تعمیرگاه های مجهز مشترک بارعایت ضوابط و استاندارد های معین ایجاد میشود.

کمیته حزبی صرفه جوئی در هزینه های دولتی،بررسی‌برای تهیه طرح صرفه‌جوئی در وزارتخانه‌ها وموسسات‌دولتی را شروع کرد، این‌طرح پس از تهیه برای مطالعه به قسمت طرح و بررسی های حزب رستاخیز ملت ایران داده می‌شود، تا از این طریق برای تایید و تصویب به حزب ارائه داده شود.

این کمیته‌برای تهیه طرح‌خود ضمن مطالعه تشکیلات و شرح وظایف کلیه وزارتخانه ها و سازمان های دولتی بمنظور جلوگیری از دوباره‌کاری های اداری آنان، از نتایج بدست آمده از هزینه هائی که صرف تحقیقات اداری میشود نیز ارزشیابی بعمل خواهد آورد.

در طرح صرفه جوئی هزینه های اداری، تاسیس تعمیرگاه های مجهز وسائط نقلیه و اثاثیه و تاسیسات بصورت مشترک برای وزارتخانه ها و موسسات دولتی براساس ضوابط و استاندارد های معین توصیه شده است.

در این طرح همچنین بلزوم استفاده از روشها و سیستم های اجرائی استاندارد در مورد اقدامات اداری مشابه دولتی، بمنظور حذف‌تشریفات زائد و هزینه ساز اداری تاکید شده و قید شده است که از کارکنان اضافی سازمان های دولتی برای کاردرسایرسازمان های نیازمند باید استفاده‌شود.

کمیته حزبی صرفه جوئی در هزینه های دولتی همچنین پیشنهادکرده‌است‌که یکسازمان مرکزی تدارکاتی‌برای تهیه‌کلیه ملزومات، مایحتاج و وسایل اداری‌وزارتخانه‌ها وموسسات دولتی بصورت استاندارد و یکنواخت تشکیل میگرددولزوم استخدام وارزیابی خدمات کارشناسان خارجی بوسیله کمیته های حزبی تعیین شود.

## در روستاها، تلفن نصب میشود

کمیته حزبی بررسی مسائل پست و مخابرات با حضور کریم معتمدی وزیر پست و تلگراف و تلفن، دکتر حسین ضیاء مسئول طرح و برنامه‌های‌حزب رستاخیزملت‌ایران و شمس‌الدین ملك ابهری مدیر عامل شرکت مخابرات تشکیل شد.

در این جلسه وزیر پست و تلگراف وتلفن ضمن‌تشریح برنامه های این وزارتخانه گفت: یکی از برنامه های‌مهم شرکت مخابرات توسعه برنامه های پستی و مخابراتی در روستا های کشور است، وبا نصب باجه های تلفن در روستا های‌نزدیک به تلفنهای بین شهری ودائر کردن دفاتر پستی و مخابراتی در این نقاط روستائیان میتوانند با استفاده از تلفنهای‌سکه‌ای راه دور، با سراسر کشور ارتباط برقرار کنند.

کارون، باطغیان های پیاپیش دریک ماهه‌اخیر، برای مردم‌اهواز دردسرهای گوناگون بوجود آورده است. هرروز خیابانی را آب فرا میگرفت و ناگزیر گروهی ازماموران شهرداری و مردم بیل بدست به مصاف سیلاب میروند، تابنا هارا از خطر انهدام برهانند. درحقیقت میتوان گفت در این یکماهه، اهوازیها برای مبارزه باسیلاب همیشه درحالت آماده‌باش بسر برده‌اند.

در عکس گروهی از کارگران شهرداری اهواز که عازم پاك کردن یک خیابان از گل و لای برجامانده از سیلاب هستند دیده میشوند.

## اطلاعات

ایرانیان مقیم خارج از کشور

ایرانیان مقیم خارج از کشور از طریق اطلاعات هوائی‌درجریان اخبارورویدادهای کشورمان ایران قرار میگیرند و مشتاقانه این نشریه پرخبر و پرمطلب را مطالعه میکنند

شماهم اطلاعات هوائی را برای دوستان‌و بستگان خود آبونه شوید

آماده تحویل
چیلر از ۲۰ الی ۱۲۰ تن اسمی
تهویه از ۵ الی ۳۰ تن اسمی
برای‌کسب اطلاعات بیشتر به شرکت
برودت
خیابان روزولت- روبروی دانشسرایعالی
کوچه ثاقب شماره ۱٤تلفن ۸۳۰۸۷۳ -۸۳۰۸۷٤
مراجعه فرمائید.

خنك در تابستان - گرم در زمستان
با استفاده از سوخت ارزان گازوئیل یا گاز بجای برق
با دستگاه تهویه مطبوع آبزروبشن
نیگاتا
خیابان تخت‌طاووس-روبروی‌امیرآتابك شماره ۱۴۵
تلفن ۸۵۶۶۹۰ - ۸۵۸۷۷۸ - ۶ و ۸۵۳۲۲۵

برای فروش کاشی وسرامیك های
ساخت فرانسه و ایتالیا ازتهران‌و
شهرستان‌ها نماینده‌فعال‌میپذیریم
تلفن‌های ۸۳۲۲۹۹ و ۸۳۷۷۸٤

شرکت سالان
واردکننده واجاره دهنده ماشین آلات راهسازی، ساختمانی، صنعتی

| | | |
|---|---|---|
| ۱- دامپر انگلیسی بونسر غیر هیدرولیک | بظرفیت ۱۲۷۰ کیلو | ۳۵۰۰۰۰ ریال |
| ۲- دامپر انگلیسی بونسر هیدرولیک گردان | بظرفیت ۱۲۷۰ کیلو | ۳۹۰۰۰۰ ریال |
| ۳- دامپر انگلیسی بونسر هیدرولیک گردان | بظرفیت ۱۷۸۰ کیلو | ٤٤۹۰۰۰ ریال |
| ٤- دامپرانگلیسی‌بونسرهیدرولیک‌دودیفرانسیل | بظرفیت ۲۵۰۰ کیلو | ۶۸۰۰۰۰ ریال |

تهران. خیابان آیزنهاور. نزدیك وزارت کار شماره ٤۱۰ طبقه هم کف. تلفن: ۹۶۳۵۹۱

مشعل الکو ELCO
ساخت سوئیس
مخصوص سوخت گاز- گازوئیل- گازمازوت
نمایندگی انحصاری شرکت مهندسی
پابلاین تلفن ۸۳۰۳۶۱
ازشهرستانهای شیراز - اصفهان- مشهد نمایندگی میپذیرد

بن فورد
بزرگترین تولیدکننده دامپر و بتونیر با شهرت جهانی
بتونیرهیدرولیکی بن فورد
مجهز به موتور لیستر دیزل
ظرفیتهای ۲۵۰-۳۰۰-۳۵۰-۶۸۰ لیتری
BENFORD
آماده‌تحویل فوری
دامپربن فورد
مجهز به موتور لیستر دیزل
ظرفیتهای ۱۵۰۰و۱۷۵۰و۲۳۰۰کیلو
مکانیکی - هیدرولیکی - تخلیه بلند
ساخت انگلستان
باسابقه ۲۰ ساله درایران- بالوازم یدکی وسرویس
شرکت بتون ماشین شاپور ارسطوزاده
خیابان آیزنهاور (بین اسکندری و نواب) شماره ۲۶۳ تلفن: ۹۲۹۵۰۳ - ۹۳۱۷۳۰ - ۹۳۲۷۲۶
TORKIAN 115

## اتومبیلی که پس از ورود مسافر خریداری شده مشمول تخفیف نیست

گمرک‌ایران باصدور بخشنامه‌ای اعلام کرد اتومبیلهائی که پس از ورود مسافران خریداری و بنام آنان‌از خارج حمل شود مشمول استفاده‌از تخفیف گمرکی‌نخواهد بود.

مطابق مقررات گمرکی اتومبیلهائی که توسط مسافران بایران وارد میشود باستثنای آخرین مدل (۱۹۷۶) به ترتیب ۲۰- ۳۰- ٤۰ درصد در سود بازرگانی اتومبیلهای ۷۵- ۷٤ و ۷۳ تخفیف اعمال میبود.

باصدور این بخشنامه تخفیف مذکورفقط درموردواتومبیلهایی‌اعمال میشودکه‌مسافران راسا خریداری کرده واین اتومبیل ها یا همراه مسافر و یااینکه حداکثر پس از چهارماه‌بعد از ورود آنان وارد کشور گردد.

باین ترتیب چنانچه معلوم شود که اتومبیل های غیر آخرین مدل پس از ورود مسافر از خارج خریداری‌وبصورت وکالتی حمل شده‌باشد،تخفیف گمرکی درمورد این نوع اتومبیلها اعمال‌نخواهد کرد.

KEYSENDER شماره‌گیر الکترونیك
(مخصوص ایراتود)
- به جای شماره‌گیرگردان از کلید های فشاری استفاده میشود.
دستگاهی با کار آسان، آرام، بدون زحمت و با عملکردی سریع.
تلفنچی‌را به هیچوجه خسته نمیکند و از مراقبت های دائم بی نیاز است.
- تلفنچی از کار کردن با این دستگاه، دچاراشتباه نمیشود.
- مجهز به یك دستگاه کوچك با کلید های فشاری و طرحی جالب در دنیا.
قابل استفاده روی‌دستگاه ایراتور، واحد فرستنده الکترونیکی.
طرز عمل با کلید های فشاری ساده است و بافشارمختصری برروی آنها شماره‌گیری آغاز میشود.
PyeTMC SpheriCall
مشخصات اسفریکال
نماینده فعال پذیرفته میشود.
۱ تلفن کردن به شهرستانها با نمره‌گیر اتوماتیك اسفریکال مثل آب خوردنه
۲ به اسفریکال شماره تلفن ۱۰ شهر را بدهید، اسفریکال شهرها را یکی‌یکی می گیرد ودودستی‌تقدیم حضورتان میکند!
۳ شماره‌گیر فشاری که‌بجای شماره‌گیر گردان در اسفریکال نصب‌شده اشتباهات را به صفر میرساند
۴ مخصوص: شرکتها - دفاتر تجارتی - سازمانهای‌دولتی - هتلها و متلها - بیمارستانها
۵ نمره گیر اتوماتیك اسفریکال شماره های اشغال را آنقدر میگیرد تا جواب بدهد
مرکز پخش:
شرکت الکترو تلفن جی‌بل سنائی شماره ۱۰۲ تلفن‌های ۸۳۱۹۹۶-۸۲۳۹۴۴
جی بل

CHAUFFAGEKAR
قابل توجه
شرکتهای تاسیساتی وصاحبان ساختمان
دیگهای چدنی شوفاژکار
از ۲۲۰۰۰ تا ۴۸۵۰۰۰ کیلوکالری درساعت
ساخت آلمان
رادیاتورهای چدنی درهفت اندازه
مشعل تمام اتوماتیك کورتینگ
منبع انبساط بسته مکرول
«وان» چدنی لعاب چینی برنگهای متنوع
درپارتی های جدید وارد شد.
شرکت شوفاژکار
مرکزفروش: تخت‌جمشید شماره ٤۲۵
تلفن: ۸۳۸۶۷۷ - ۸۳۵۹۹۱

## روز های شنبه دنیای ورزش

کامرا فیلم برای محصول ممتاز دردست‌تهیه خود در ارائه جدید پرویز حجازی با شرکت بهروز وثوقی و بکارگردانی سعید مطلبی که فیلمبرداری آن از اردیبهشت ۵۵ آغاز خواهد شد احتیاج بیك چهره مرد با مشخصات زیر دارد.
۱- سن ۲۷ الی ۳۲ سال
۲- قد ۱۷۵ تا ۱۷۸ سانتیمتر
۳- وزن ۷۵ تا ۸۰ کیلوگرم
تیپك با استعداد بازیگری.
علاقمندان میتوانند همراه یك قطعه عکس روز ٤ شنبه ششم اسفند از ساعت ۳ تا ۵ بعد از ظهر به دفتر استودیو کامرا فیلم در کاباره باکارا مراجعه فرمایند.
استودیو کامرا فیلم

MACK
کامیون ماك آماده تحویل
با شرایط مناسب
شاسی - تریلرکش و کمپرسی مدل ۷۵
تلفن ۹۳۹۷۵۵

# اتومبیلها باید مالیات و عوارض بدهند

اعلام طرح وصول عوارض نمرمگذاری سالانه از اتومبیل ها ، بازارداغ معاملات وسائط نقلیه دستدوم را در شب عید امروز دچار رکود کرد . بنگاه های معاملات اتومبیل، صاحبنظران و شخصیت های آگاه در این زمینه نظریات متفاوتی ابراز کردند .

عده‌ای معتقدند بواسطه رشد اقتصادی کشور ، وصول این عوارض موجب کاهش علاقه مردم به خرید اتومبیل و لاجرم کاهش تولید و واردات خواهد شد . گروهی دیگر اظهارنظر قطعی را موکول به روشن شدن نکات مبهم این طرح کردند و گفتند بروشنی معلوم نیست این عوارض فقط شامل تهران خواهد شد یا سطح کشور. چون در طرح پیشنهادی نکته‌ای وجود دارد که امکان میدهد وصول این عوارض مملکتی بشود ، در حالیکه اگر قانون فقط تهران را دربرگیرد این امکان هست که خریداران اتومبیل برای شمارمگذاری به شهرستانها هجوم ببرند که این خود وضعی غیر قابل پیش‌بینی را بوجود می‌آورد.

در عین حال ، نکته‌ای که امروز در این باره سخت مورد بحث قرار داشت، نحو وصول عوارض سالانه از صدها هزار اتومبیل بود .

خبرنگار ما برای آگاهی ازچگونگی وصول این عوارض با مقامات مسئول تماس گرفته و اطلاعات زیر را کسب کردند.

**نحوه وصول عوارض**

برای وصول عوارض سالانه از اتومبیل باستثنای « کرایه وتاکسی » در تهران پیشنهادات زیر در دست بررسی است .

۱- صدور مفاصا حساب عوارض سالانه برای اتومبیل.

۲- کنترل کارت مفاصا حساب در پایان هرسال .

۳- جلوگیری ازثبت معاملات اتومبیلهای فاقد مفاصا حساب عوارض .

بدنبال تهیه طرح اخذ عوارض از اتومبیلهائی که در تهران نمره می‌شود ویا تاکنون نمره شده مطالعاتی در زمینه نحوه وصول عوارض مذکور آغاز شده است .

مطابق طرحی که در این مورد تهیه شده است اتومبیل هائی که از پانزدهم اسفند ماه جاری نمره می‌شود به ترتیب سی هزار ریال از ٤ سیلندر ، پنجاه هزار ریال از ٦ سیلندر و هفتاد هزار ریال از اتومبیلهای ۸ سیلندر به بالا عوارض نمره گذاری برای یک نوبت وصول میشود . همچنین سالانه از اتومبیلهای ٤ ، ٦ و ۸ سیلندر به ترتیب سالانه پنج هزار ریال ، ده هزار و سی هزار ریال عوارض وصول میشود .

نحوه وصول عوارض سالانه از اتومبیل‌ها در تهران مورد بررسی است .

براساس بررسیهائی که در این مورد جریان دارد ، احتمالا در پایان هرسال برای هریک از اتومبیلها مفاصا حساب صادر می‌شود و این مفاصا حساب از سوی راهنمائی و رانندگی کنترل خواهد شد .

همچنین ضرورت ارائه مفاصا حساب عوارض سالانه اتومبیل در خرید و فروش آن مورد توجه قرار دارد تادفاتر اسناد رسمی بدون اخذ مفاصا حساب عوارض سالانه اقدام به ثبت معاملات اتومبیل نکنند.

موارد فوق بصورت پیشنهاد مورد مطالعه قرار دارد وگفته می‌شود پیش از پایان سال جاری چگونگی وصول عوارض سالانه اتومبیلها در تهران اعلام خواهد شد .

**اثر میگذارد**

مسئول فروشگاه اتومبیل سهیل در مورد عوارض جدید نمره گذاری سالانه برای اتومبیل های ۲، ٤، ٦ و ۸ سیلندر در گفتگوئی با خبرنگار روزنامه اطلاعات گفت : هر ساله اسفند ماه بازار خریدو فروش اتومبیل رونق زیادی پیدا میکندولی چنین پیشنهادی خواهی نخواهی برروی بازار خرید و فروش اتومبیل اثرمی گذارد وبازار آنرا راکدخواهد کرد و همچنین در آینده نیز سبب کاهش تعداد اتومبیل‌های وارداتی و بخصوص اتومبیل ٦ سیلندر خواهد شد .

مسئول فروشگاه اتومبیل شورلت ایران نیز در همین زمینه گفت : پیشنهاد عوارض جدید ، بر روی بازار خریدو فروش اتومبیل اثر میگذارد و اگر این بازار را راکد نکند حداقل سبب کمشدن معاملات خواهد شد و این مسئله بیشتر در مورد اتومبیل های خارجی و انجام معاملات دست دوم روی آنها صدق میکند ، زیرا در حال حاضر تولید اتومبیل های چهارسیلندر داخلی پیش فروش شدهو در مورد اتومبیل شش سیلندر داخلی نیز بعلت کم بودن تولید تاثیر چندانی نمی گذارد .

مسئول فروشگاه اتومبیل امیر نیزضمن اشاره باینکه‌این پیشنهاد برروی بازار خرید و فروش اتومبیل‌تاثیر مستقیمی گذارد گفت : این پیشنهاد به ضرر وارد کنندگان و تولید کنندگان اتومبیل های شش سیلندر و بسود واردکنندگان و تولیدکنندگان اتومبیل های چهار سیلندر است ، زیرا در آینده گرایش مردم به خرید اتومبیل های‌چهار سیلندربیشتر می شود .

**هجوم**

درعین‌حال امروزاظهارنظرشدکه کسانیکه‌اتومبیل وارد کرده‌اند، برای آنکه مشمول عوارض نمره گذاری نشوند به سوی گمرک هجوم خواهند برد تا پیش‌از ۱۵ اسفند که در طرح نمایندگان زمان آغاز وصول عوارض نمره گذاری تعیین شده ، اتومبیل های خود را ترخیص کنند .

مشروح طرح نمایندگان و گزارش اطلاعات در صفحه ۵ چاپ شده‌است

## میزان عوارض و هزینه اسفالت اتومبیل ها

در صورت تصویب طرح‌نمایندگان برای وصول عوارض‌نمره‌گذاری وعوارض سالیانه از اتومبیلها مجموع‌هزینه‌های عوارض اسفالت‌و نمره‌گذاری بشرح زیر تغییر میکند:

| نوع اتومبیل | نرخ آینده عوارض شمارمگذاری و اسفالت | نرخ‌کنونی عوارض‌اسفالت |
|---|---|---|
| زیان | ۳۸۵۰ تومان | ۸۵۰ تومان |
| پیکان | ٤٤۲۱ تومان | ۱٤۲۱ تومان |
| شورولت | ۷۷۰۰ تومان | ۲۷۰۰ تومان |

برای اتومبیلهای ساخت خارج اگر قیمت آن از طرف مرکز بررسی قیمتها اعلام شده باشد ده درصد ارزش تعیین شده به‌اضافه سه‌هزار تومان برای چهار سیلندر - پنج‌هزارتومان برای شش‌سیلندر وهفت هزار تومان برای هشت سیلندر به‌بالا خواهد بود و اگرقیمت را مرکز بررسی قیمت‌ها اعلام نکرده باشد ۱۱٫۵ درصد جمع‌ارزش اتومبیل به‌اضافه تمام حقوق و عوارض گمرکی بدون معافیت‌به‌اضافه ۳هزار تومان برای اتومبیلهای ٤سیلندر، ۵هزارتومان برای‌اتومبیلهای ٦ سیلندر و ۷هزارتومان برای اتومبیلهای ۸سیلندر ببالا خواهدبود.

## نگاهی به درآمدها، از عوارض و مالیات اتومبیل

سال آینده پیکان (٤ سلیندر) ۱۲۰ هزار دستگاه - زیان (۲ سلیندر) ٤۰ هزار دستگاه - شورلت (٦ سلیندر) ۲۵ هزار دستگاه اتومبیل تولید خواهد شد . بطور متوسط ٦۰ هزار دستگاه اتومبیل نیز از خارج وارد می شود . اگر عوارض جدید نمره‌گذاری شامل تمام کشور شود دولت تنها از این بابت عوارض از اتومبیل های پیکان ۳٦۰ میلیون تومان - از بابت تولید زیان ۱۲۰ میلیون تومان - از بابت شورلت ۱۲۵ میلیون تومان - از بابت اتومبیل های خارجی ٤ سلیندر که تعداد آنها ۵۰ هزار دستگاه فرض شده ۱۵۰ میلیون تومان - از تعداد اتومبیل های شش سلیندر خارجی ۵۰ میلیون تومان - واز بابت اتومبیل های ۸ سلیندر به بالا خارجی که تعدادشان پانزده هزار دستگاه پیش‌بینی شده ۱۰۵ میلیون تومان عایدی خواهد داشت (جمع ۹۱۰ میلیون تومان) .

عوارض سالانه همین تعداد اتومبیل به ترتیب ٦۰میلیون- ۲۰ میلیون - ۲۵ میلیون - ۲۵ میلیون - ۱۰ میلیون و ٤۵ میلیون تومان خواهد بود (جمع۱۸۵میلیون تومان) اگر عوارض جدید فقط شامل تهران باشد از آنجاکه‌تقریبا نیمی از اتومبیل های تولید داخلی و وارداتی در تهران نمرمگذاری میشود تنها بابت اتومبیل های تولیدی و وارداتی در سال آینده‌تهران حدود ۵۵۰ میلیون تومان عایدی حاصل خواهد شد (در این محاسبه عوارض سالانه حدود ۸۰۰ هزار اتومبیل موجود در پایتخت اعم از ٤و ٦ و ۸ سیلندر که خود سر به صد ها میلیون تومان میزند محاسبه نشده است .)

با توجه به آنکه هزینه ساختمان متروی تهران در سه مسیر آن جمعا ۱٤ میلیارد تومان برآورد شده است ،درصورت تصویب وصول این عوارض هزینه مترو فقط طی چند سال از محل عوارض نمرمگذاری‌و سالانه اتومبیل تامین‌خواهدشد.

## تقدیم منشور سپاس به علیاحضرت شهبانو

بتصویب شورای فوق‌العاده دانشگاههای ایران‌که دیروز بعد از ظهر برگزار شد دانشگاهیان ، روشنفکران‌و اندیشمندان ایران منشور سپاسی تهیه خواهند کرد تاباپاس حمایت‌ها وراهنمائی های علیاحضرت شهبانو روز ۲۸ اسفند آنرا به پیشگاه معظمله‌ها تقدیم‌دارند.

در منشور سپاس که به پیشگاه علیاحضرت تقدیم میشود از کوششهای معظمله‌ها در اشاعه فرهنگ ، تحول‌آموزش و پرورش ، اعتلای مقام زن ایرانی ، حمایت‌ازناتوانان ومحرومان اجتماع ، تشویق تحقیقات و تاکید برحرمت دانشگاهها و دانشگاهیان قید شده است .

دیروز روسای دانشگاه های‌ناگشوده نیز درجلسه‌ای با حضور دکتر نهاوندی تقدیم منشور سپاس را تائید و همگامی نمودند .

## دادگاه متهمان نیروی دریائی وارد شور شد

**آخرین‌دفاع متهمان‌ساعت ۹ونیم صبح امروز پایان یافت**

ساعت ۸ بامداد امروز جلسه رسمی دادگاه عادی شماره یک برای رسیدگی به اتهام متهمان نیروی‌دریائی‌شاهنشاهی در اداره دادرسی‌نیرو های مسلح‌شاهنشاهی تشکیل گردید.و با اعلام رسمیت جلسه علنی دادگاه از طرفرئیس دادگاه بقیه متهمان شروع به آخرین دفاع نمودند. در ساعت۹ وسی دقیقه بامداد باختم آخرین دفاع متهم آخر، خاتمه دادرسی ازطرفریاست دادگاه اعلام گردید ودادرسان بمشور رفتند وبقرار اطلاع شور دادرسان هنوز ادامه دارد.

## «بن» کمکهای غیر نقدی بدست دلالها افتاده است

امروز وزیر تعاون اعلام کرد که در آینده برای دریافت کوپن های کمکهای غیر نقدی ، ازطرف سازمان تعاون مصرف‌شهروروستا حواله صادر خواهد شد و تحویل جنس از وضع کنونی خارج می‌شود .

وزیر تعاون یادآور شد که متاسفانه کنترل فعلی «بن » های کمکهای غیر نقدی مقدور نیستو اغلب درجلوفروشگاهها کارخرید و فروش «بن» بدست دلالها افتاده است و هر سهم ۲۰۰ ریالی را از کارمند به مبلغ ۱۸۰ ریال میخرند و این وضع نمیتواند کنترل واقعی در کار توزیع کمك های غیر نقدی دولت داشته باشد . وزیر تعاون اضافه کردکه ترتیب پرداخت کمکهای غیر نقدی از سال آینده به وسیله حواله‌ای که‌از طرف‌سازمان تعاون مصرف شهر و روستا به وزارتخانه ها داده خواهد شدانجام میگیرد وهریك‌ازدریافت کنندگان حواله بایستی بهنگام تحویل کالا کارت شناسایی خود را ارائه دهند و در غیر اینصورت‌ازتحویل جنس به آنان خودداری خواهد شد .

## شهردار سابق بندرعباس متهم به‌سوء استفاده‌شد

علی شریعتی

**بندرعباس- خبرنگار اطلاعات:** پرونده علی شریعتی مقدم‌شهردار سابق بندر عباس که متهم به‌سوء استفاده در شهرداری این شهر شده است در دیوان کیفر به دادسرای بندر عباس ارجاع شد.

علی شریعتی قبلا از طرف انجمن شهردر ٦ مورداستیضاح واز کار برکنار شده است.

وی متهم به برداشت غیر قانونی پول از بودجه شهرداری تصرف در اموال عمومی ، سوء استفاده از مقام وبی‌توجهی به موازین قانونی و عدم توجهبه مصوبات انجمن شهر است .

آقای محسنی فرماندار بندر عباس نیز در اینمورد اظهار داشت:

اقدامات علی شریعتی باتوجه به‌مصوبات انجمن شهر غیر قانونی بوده است.در حال‌حاضر بازپرس شعبه دو دادسرای‌بندر عباس در انتظار تحقیق وگزارش تفصیلی آقای محمدیان حسابرس وزارت کشور است و با ارسال این گزارش از وزارت کشور به دادسرا، حقایق تازه‌ای در این زمینه روشن میشود.

بازپرس دادسرای بندر عباس برای تحقیق بیشتر و تکمیل پرونده در زمینه اتهامات‌شهردار سابق ۷ نفراز کارمندان‌شهرداری ودوستان علی شریعتی را به دادسرا احضار کرده است.

### کشف ۲ میلیون نخ سیگار قاچاق

آبادان- ماموران ژاندارمری آبادان از یک کامیون کمپرسی حامل خاک‌که‌در جاده ماهشهر حرکت میکرد ۲ میلیون نخ سیگار قاچاق کشف کردند . کامیون ۲۹۳۵۳- آبادان براننده‌گی قربانعلی‌شیکار ازبندر دیلم و گناوه سیگار قاچاق به آبادان آورده بود که مورد سوء ظن ماموران قرار گرفت. راننده کامیون ابتدا در جاده به‌ایست ماموران توجهی نکرد اما پس از شلیک چند تیر هوایی از طرف آنها متوقف شد. وی روی کارتن سیگار های قاچاق خاک ریخته‌بود .

## استانداران و مقامات محلی مسئول تأمین آذوقه نوروز شدند

**کمیته ویژه تامین وتدارک مواد غذایی و مصرفی ایام نوروز که در وزارت بازرگانی زیر نظر ایرج آرین‌پور معاون بازرگانی داخلی این‌وزارتخانه تشکیل شده است آخرین بررسیها را روی آمارمسافران نوروزی در شهر های‌توریستی انجام داد و میزان موادغذایی و مصرفی مسافران‌رادرشهر های توریستی برای تعطیلات نسبتا طولانی نوروز امسال برآورد کرد .**

**برآورد احتیاجات**

وزارت بازرگانی برای‌تامین مواد غذایی و مصرفی ایام نوروز شهر های توریستی و مورد هجوم مسافران در تعطیلات عید ، روی تعداد مسافران سال گذشته برآورد هایی بعمل آورده است و با توجه به طولانی بودن‌تعطیلات امسال ، در نتیجه افزایشی حدود ۱۰ تا ۱۵ درصد به تعداد مسافران سال گذشته افزوده خواهد شد و برهمین اساس میزان مصرفی مواد غذایی و ارزاق عمومی‌ازجمله گوشت تخم‌مرغ، مرغ، کره ، پنیر ، شیر و مواد مصرفی از این قبیل را تعیین کرد .

**براساس برآورد های مقدماتی امسال حدود یک میلیون و ۲٦۵ هزار نفر به مشهد خواهند رفت . تعداد مسافران خوزستان ٤۸٦ هزار، شیراز ۳۲۲ هزار ،کرمان ۹۵ هزار ، بلوچستان ۵۱۷ هزار ، همدان ۵۸ هزار ، گیلان ۱۷۳ هزار ، مازندران ۱۷۲ هزار ، بندرعباس ۱۱۵ هزار ، اصفهان ۱۷۰ هزار و بوشهر ۱۳۵ هزار ، کرمانشاه ٦۳ هزار و سمنان ٦۳ هزار نفر پیش بینی شده است .**

بهمین جهت وزارت‌بازرگانی از استانداران و مقامات‌محلی خواسته است با توجه به میزان ذخیره مواد غذایی و مصرفی و همچنین‌میزان‌تولید داخلی هراستان ، کمبودها و نیازمندیهای خود را تا آخر وقت امروز به کمیته ویژه اعلام دارند .

آرین‌پور معاون بازرگانی داخلی امروز ضمن تائیدمطالب فوق گفت : وزارت بازرگانی سفارشات لازم برای تامین و تدارک مواد غذایی و مصرفی از جمله گوشت ، مرغ ، تخم مرغ ، میوه ، کره ، پنیر ، روغن نباتی هم از منابع‌داخلی وهم از خارج داده است و بتدریج که این مواد وارد خواهد شد براساس میزان نیازمندیهای هرشهر مستقیما به شهر های مذکور حمل می‌گردد . ضمنا وزارت‌بازرگانی ترتیبی داده است که حداکثر تا ۲۵ اسفند ماه جاری نیازمندیهای نوروزی شهرهای توریستی در محل ذخیره‌سازی گردد .

### تهران گرم میشود

هوای گرم و باران زای عربستان سعودی باعث ریزش باران های شدید در نیمه‌جنوبی کشور شد .

هوا شناسی گزارش داد از شب گذشته یك جبهه هوای گرم باران زای‌از طریق‌عربستان سعودی به آسمان ایران نفوذ کرد و در نتیجه امروز تمام مناطق جنوبی سواحل بحرعمان و مناطق خوزستان و کرمان و مرکز کشور را تحت تاثیرقرار داد و باعث ریزش باران های شدید در مناطق مزبور شد . پیش‌بینی هوا شناسی حاکیست که درجه حرارت‌تهران افزایش خواهد یافت و در مناطق شمالی شهر باران پراکنده ریزش خواهد کرد .

## اطلاعات و نیازمندیهای فوری شما

### نرخ مسکوکات

**در بانك ملی**

ربع پهلوی ۷۵۰ ریال . نیم پهلوی ۱٤۵۰ ریال یک پهلوی ۲۸۰۰ ریال . دو و نیم پهلوی ۷۰۰۰ ریال . پنج پهلوی ۱٤ هزار ریال .

### نرخ ارز

یک دلار امریکا ٤۰٫٦۹ریال. یکلیرانگلیس ۱٤۱ ریال . یک مارک‌آلمان غربی ۲۷٫۳۵ریال. یک فرانک سوئیس ۲۷٫۳۵ ریال.یک فرانک فرانسه۱۰٫٦۰ ریال. یکصد فرانک بلژیک ۱۷۹٫۷۰ ریال.یکصد لیر ایتالیا ۹٫۰۵ ریال. یکصد ین ژاپن ۲۳٫۲۰ ریال.

### آسمان

هوای تهران نیمه ابری در بعضی ساعات ابری بابارندگی های خفیف به ویژه در نقاط شمالی تهران.

هوای خوزستان فارس - سیستان‌و بلوچستان- سواحل دریای عمان ابری با بارندگی ورعد وبرق.

هوای نواحی مرکزی‌ایران وکرمان ابری باریزش متناوب برف و باران- هوای خراسان ابری بابارندگی.

گرم ترین روز را در ۲٤ساعت گذشته چاه بهار با حداکثر ۲۷ و سردترین شب را سقز با۱٤ درجه زیر صفر داشته است.

حداکثرتهران ٦ درجه بالای صفر وحداقل آن ۲ درجه زیر صفر بوده‌است.

### تلفنهای ضروری

تصادفات راهنمائی و رانندگی ۳۳۳۳۳۳ - ۳٤۳٤۳٤ - ۳۰۳۵۳۵

ستاد مبارزه با گرانفروشی : ۸۲۹٦۱۳ و ۷- ۸۲۲۰٦۱

بیمه ایران (۲٤ ساعته) ۳۰٤۰۲٦

کمیته ملی حمایت ازمصرف کننده: ۸۵٤۷٤۷و ۸۵٤۸٤۸ - ۹۵٦۷٦۷

اطلاعات فرودگاه : ٦٤۳۰۱٤ هواپیمائی ملی ۹۱۱۳۱۵ ۹۱۱۳۱۳ ۹۱۱۳۱٤

هواپیمائی سی پرواز های خروجی ٦٤۳۰۱۳- ٦٤۳۰۱٤ آتش نشانی‌تهران ۱٤٤٤٤٤ آتش نشانی شمیران ۲۷۷۷۷۲ ۲۷۷۷۷۱

مرکز اورژانس : ٦٦۹۹۹۱ و ٦٦۹۹۲۱

## خبرهای کوتاه

### تبریك شاهنشاه

از جانب شاهنشاه آریامهر بمناسبت سالروز جلوس والاحضرت شیخ خلیفه بن حمد آل ثانی امیر دولت قطر تلگرامی باین شرح به دوحه مخابره شد :

**والاحضرت شیخ خلیفه بن حمد آل ثانی امیردولت قطر - دوحه**

باکمال خرسندی سالروز جلوس آن والاحضرت را تبریک گفته از خداوند متعال سلامت و سعادت‌آن والاحضرت و پیشرفت و رفاه ملت قطر را مسئلت می‌نمایم .

**محمدرضا پهلوی**

### جلسه شورای دانشگاه آزاد

دهمین جلسه‌شورای‌دانشگاه آزاد ایران عصر دیروز بریاست آقای عبدالرحیم احدی تشکیل شد و در اظهار سپاس از مراحم علیاحضرت شهبانو تصمیم گرفت با همکاری سایر دانشگاهها منشور سپاسی در روز۲۸ اسفندمامجاری‌بحضور معظمله‌ها تقدیم دارد.

### ثبت سفارش واردات دارو

بانک مرکزی ایران امروز به بانکهای کشور اعلام‌کرد: ثبت سفارش برای ورود دارو به کشور براساس پیشنهادفروشنده ( پروونا ) در صورتی مجاز است که از تاریخ گواهی اداره کل امور دارو در متن پیشنهاد فروش بیش از شش ماه نگذشته باشد .

### اعضای هیئت های حل اختلاف

در تالار کنفرانس ششم بهمن وزارت کار و امور اجتماعی وبا حضور آقای فاطمی مدیر کل اداره کار استان تهران اعضای هیئت های حل اختلاف بشرح زیر انتخاب شدند :

آقایان جمال اویسی - منوچهر انصاری - محمود ماهوتچیان- علی‌اکبرافشار- محمود شهنا - سید محمد پیامی - عبدالوهاب‌امجدی- عزیز افشار قاسملو - تقی دادوند - هادی قائم‌مقامی- محمدعلی جلیلیان - چنگیز دومیرائی .

### شعرخوانی

هفته گذشته مجلس‌تجلیل باشکوه و شب شعری در « کاخ جوانان شهرری » برای شاعر معروف«ابراهیم صهبا » برپا شد .

در آن مجلس « دکتر ابراهیم مدرسی » سخنرانی جالبی‌درباره « ادبیات‌امروز ایران » ایراد نمود و « صهبا » نیز چند قطعه از اشعار خود مخصوصا چکامه‌ای را که درباره « رضا شاه کبیر بانی‌ایران نوین » و « کاخ جوانان شهرری » سروده بودقرائت کرد و سبد گلی باو هدیه شد .

### سخنرانی

در جلسه هفتگی کلوپ «روتاری شمال» که فرداساعت یک بعدازظهر ، در هتل اینترکنتیناتال برپا میشود . «پرفسورعباس صفویان»رئیس دانشگاه ملی در باره «نقش مردم‌درمسایل درمانی»،سخنرانی خواهند کرد.

### رئیس سازمان پنبه

**آقای مهندس محمد معنوی به ریاست سازمان پنبه و دانه های روغنی کشور منصوب شد .**

### ضیافت زاهدی

دیشب از طرف اردشیر زاهدی سفیر شاهنشاه‌آریامهر در واشنگتن، ضیافتی بافتخار ۹تن از استانداران ایالات متحده امریکا،برگزار شد.درین ضیافت، علاوه براستانداران ایالات «آیووا» - کارولینای شمالی- آریگن- آیداهو - مونتانا- نبراسکا - میشیگان- کولورادو- و «آرکانزاس» ، سفیران افغانستان - مکزیک - پرتغال واردن‌در ایالات‌متحده، همراه‌باسناتور«بامپر» ویلسون» نماینده مجلس - بیگر معاون وزارت بازرگانی، نماینده مجله «خبرهای آمریکا و گزارش - جهان» و همچنین گروهی از خبرنگاران‌و سایل ارتباط‌جمعی نیز حضور داشتند.

### دکتر اقبال درسنگال

داکار - خبرگزاری‌فرانسه- آقای دکتر اقبال مدیر عامل و رئیس هیات مدیره شرکت ملی نفت ایران برای یک دیدار سه روزه وارد داکار شد . آقای دکتر اقبال در مدت اقامت خود در داکار با رئیس جمهوری سنگال، ابودودیوف نخست وزیر آن کشور و گروهی از وزیران و مسئولان مالی صنعتی‌سنگال دیدار وگفتگو خواهدکرد .

### جلسه داوطلبان جمعیت خیریه فرح پهلوی

جلسه ماهیانه اعضای داوطلبان جمعیت خیریه فرح پهلوی عصر دیروز درمحل اردوگاه کودکان جمعیت در نیاوران تشکیل شد . در این جلسه خانم خزیمه علم نایب رئیس و رئیس هیئت مدیره جمعیت خیریه فرح پهلوی درباره روز یادبود سردار بزرگ اعلیحضرت رضا شاه کبیر سخن گفت و در پایان بمناسبت فرا رسیدن سال برگزاری آئین ملی بزرگداشت ۵۰ سال شاهنشاهی پهلوی فیلم‌مراسم دو هزار و پانصدمین سال بنیانگذاری شاهنشاهی‌ایران به نمایش گذاشته شد .

### لقب‌پروفسوری برای استاد ایرانی

دکتر رحمت‌الله سمیعی‌استاد ومتخصص بیماریهای پوست، کنکور ۱۹۷۵ «اگرگاسیون» دانشگاههای فرانسه را با توفیق پشت‌سر نهاد و درشمار پروفسورهای آگژره قرار گرفت. دربی کامیابی دربن کنکور، استاد ایرانی‌بیماریهای پوست، به لقب پرفسوری نایل شد.

### اصلاح احکام استخدامی متصدیان امور دفتری مدارس

با مجوز سازمان امور اداری و استخدامی‌کشور، احکام استخدامی متصدیان امور دفتری مدارس که در سال ۱۳۵۲ به استخدام درآمده‌اند از رسته اداری و مالی به رسته آموزشی و فرهنگی تبدیل می‌شود . همچنین احکام این قبیل متصدیان از طبقه ۲ امور دفتری به طبقه ۱ امور آموزشی اصلاح میشود .

### سمینار بیماریهای «ترفوپلاست»

صبح فردا در بیمارستان جهانشاه صالح سمینار بیماری های ترفوپلاست (بیماری و تومو‌های‌جفت) با همکاری دانشگاه تهران، انجمن متخصصان بیماری های زنان وزایمان‌وجمعیت ملی مبارزه با سرطان‌وسیله دکترنهاوندی‌رئیس دانشگاه تهران و با حضور سناتور دکتر جهانشاه صالح و جمعی از دانشگاهیان و متخصصان افتتاح می‌شود و سه روز ادامه خواهد داشت .

### نمایشگاه‌های اسنادو مدارك در آموزشگاه های تهران

روز گذشته بمناسبت سالروز کودتای سوم اسفند ۱۲۹۹ برخی از آموزشگاه های تهران نمایشگاههای جالبی از نیم قرن‌تاریخ‌ایران تشکیل دادند . در این نمایشگاهها اسناد و مدارک و آمار و تصاویر مختلفی بمعرض تماشا گذاشته شده بود که گویای دگرگونی ایران طی پنجاه سال اخیر و پیشرفتهای درخشان کشور در تمام زمینه های علمی ، فرهنگی ، اقتصادی و اجتماعی بود .

آقای نوابمدیرکل‌آموزش و پرورش تهران و عده‌ای از اولیاءآموزش وپرورش نمایشگاههای مزبور را در تعدادی از مدارس تهران از جمله دبیرستانهای ارم ، ایران فردا ، آذرمیدخت شرقی ، خرداد و هنرستان صنعتی خواجه نوری مورد بازدید قرار دادند .

آقای هویدا نخست‌وزیر در جلسه کمیسیون‌دارائی‌مجلس سناتوضیحاتی در باره بودجه میدهد . آقای‌دکتر محمد سجادی رئیس کمیسیون نیز دیده میشود .

نخست‌وزیر در سنا گفت :

## قیمت کارهای ساختمانی بالاست

کمیسیون دارائی مجلس‌سنا بامداد امروزبدنبال پایان‌جلسه علنی مجلس سنا و اعلام‌وصول لایحه بودجه ازمجلس شورای ملی رسیدگی به بودجه‌راآغاز کرد .

در جلسه کمیسیون بودجه و دارائی مجلس سنا که در آن اعضای کمیسیون های دادگستری و کشاورزی نیز شرکت داشتند وبریاست آقای دکتر سیدمحمد سجادی تشکیل گردید. آقای امیر عباس هویدا نخست وزیر دراشاره به‌مبارزه باگرانفروشی ، طی سخنانی یادآور شد که این مبارزه‌بطور عمیق‌تر و دقیق‌تر پیگیری می شود وپرونده ۸۰ گرانفروش به دادگستری ارجاع گردید تا قانون تکلیف آنها را روشن کند .

**قیمت کارهای ساختمانی**

**نخست‌وزیر در قسمت‌دیگری از سخنان خود گفت دولت اعتقاد دارد که قیمت کار های ساختمانی بیش ازحد بالاست و بهمین دلیل بامر شاهنشاه آریامهر کمیسیون شاهنشاهی بریاست نخست وزیر تشکل شده است تا قیمت پایه‌ای برای این کارها تعیین کند و من امیدوارم در اردیبهشت ماه‌آینده بتوانیم قیمت پایه‌ای برای کار های ساختمانی در سراسرایران داشته باشیم که قرارداد های ساختمانی براساس این قیمت باید تنظیم شود .**

نخست وزیر گفت ، که در طی ۱۲ سال اخیر هر وقت بودجه‌ای به پارلمان داده شد گفته شد که این بزرگترین بودجه تاریخ ایران است. در واقع هم همینطور است،امسال بودجه‌ای تقدیم شده که بیش از۳۰۰ میلیارد تومان‌و بودجه‌ای در چهارچوب یک برنامه. و امیدواریم که بنحو احسن‌بتوانیم آنرا پیاده کنیم. در این‌بودجه اولویت‌ها تغییر نکرده و این اولویت‌ها عبارتند از : توسعه اقتصادی مملکت - لزوم دفاع کشور - رفاه عمومی و امور اجتماعی، مسلما بابررسی‌بودجه سناتورهای محترم باین نتیجه خواهند رسد که کار های عظیم در مملکت انجام شده و کارهائی‌بس عظیم درپیش داریم. ارقام هر بخش از بودجه با ارقام همان بخش قابل مقایسه میباشد واین مقایسه در هرحال افزایش بودجه‌را نشان میدهد. آموزش وپرورش بی‌تردید یک امر زیربنائی مملکت است ودر لایحه بودجه سعی شده است یک نوع هماهنگی بین بخشهای مختلف فعالیت و برنامه‌هاایجاد بشود .

نخست وزیر که به تفصیل در کمیسیون دارائی‌مجلس‌سنا هنگام رسیدگی و بررسی لایحه بودجه صحبت می‌کرد ، در مورد صرفه‌جوئی و مبارزه با روحیه خرج‌کردن تاکید کردو گفت : هرچه درآمد و دارائی مملکت بیشتر شود باید از هر ریالی که سرمایه‌گذاری میکنیم بازده بیشتری بدست آوریم .

پس‌از پایان سخنان نخست وزیر ،رئیس کمیسیون و چند تن ازسناتورها تذکراتی دادند و بررسی بودجه در جلسات صبح و عصر کمیسیون دارائی سنا دنبال میشود .

### سمینار برنامه‌ریزی فرهنگی آسیا

صبح امروز سمینار برنامه ریزی فرهنگی آسیا با سخنان مهرداد پهلبد وزیر فرهنگ و هنر گشایش یافت.

در این سمینار همچنین نماینده مدیرکل‌یونسکو ،دبیرکل کمیسیون ملی‌یونسکو درایران و دبیرکل مرکزاسناد فرهنگی آسیا پیرامون ارزشهای فرهنگی و میراث معنوی‌قاره‌ای سخن گفتند.

در حادثه رانندگی جاده دامغان

## ٦ مسافر مینی بوس کشته شدند

**شاهرود- خبرنگار اطلاعات:** در برخورد یک تریلر حامل تیرآهن بایک مینی‌بوس در جاده دامغان- شاهرود ٦ نفر کشته و ۱۲ نفر مجروح‌شدند.

مینی‌بوسی که‌از شاهرود عازم دامغان‌بود‌درفاصله‌بین‌میهماندوست ودامغان بایکتریلر بشدت تصادف کرد.٤نفر از مسافران مینی‌بوس در محل حادثه کشته شدند و ۲ نفرازمجروحان که به بیمارستان شاهرود انتقال یافته بودند بعلت شدت‌جراحات‌وارده جان‌سپردند.

بقیه مجروحین در حال‌حاضر دربیمارستان شیرو خورشیدسرخ شاهرود ودامغان بستری هستند.

## حمله تروریستها به پلیس گشتی ترکیه

شب هنگام مورخ ۲۸ر۱۱ر۵٤ ۵ نفر تروریست در ترکیه به‌افراد پلیس گشتی در آنکارا تیراندازی کرده ویکی از افراد پلیس را بشدت زخمی نمودند.

۵ نفر مذکور که از اعضای سازمان غیر قانونی کمونیست ارتش آزادی‌بخش ترکیه میباشند دستگیر شده واعتراف نمودند که قصد آنها برانداختن رژیم ترکیه از طریق مبارزه مسلحانه میباشد.

۳نفر از تروریستهای مزبور دانشجوی‌دانشگاه آنکارابوده‌اند.

## سادات در خلیج فارس

دیدار سادات از عربستان و کشور های عربی حوزه خلیج فارس بخصوص از کشور عمان در محافل دیپلماتیک تهران یک دیدار سازنده و آرامش بخش تلقی می شود . سادات در جامعه عرب نقش رهبر صلحجو را بخود گرفت بهمین دلیل سفر وی را در توسعه این امر موثر میدانند ظاهرا سادات از همه کشور های عربی خلیج فارس بجز عراق دیدن خواهد کرد .

گزارش روز

طرح جدید برای مبارزه باتراکم درپایتخت

# سالی ۵ هزار تا ۳۰ هزار ریال مالیات برای هر اتومبیل

طرح وصول عوارض و مالیات اضافی از اتومبیل‌های سواری بمنظور جلوگیری ازافزایش بی‌رویه تعداد اتومبیل‌های پایتخت تقدیم پارلمان شده، موریت آن به تصویب رسید و اکنون در کمیسیون ویژه تحت رسیدگی است.تورم اتومبیل در شهر چهار میلیونی تهران سرانجامچنان چهره ناهنجار خود را نشان داد که مسئولان امر درصدد چاره‌اندیشی برآمدند تا تهران را از زیر یوغ غول اتومبیل برهانند. براساس آخرین آمار در آبانماه سال‌جاری تعداد وسیله نقلیه شخصی در تهران به نیم میلیون دستگاه رسید و تا پایان امسال به هشتصد هزار دستگاه بالغ خواهدشد.

آخرین آمار شمارگذاری نشان میدهد: میزان رشد اتومبیل در سال ٥٤ نسبت به سال قبل به چهار ونیم درصد رسیده است. در سال گذشته، هر ماه نزدیک به ده هزار اتومبیل بسر وسائط نقلیه پایتخت اضافه میشد، اما در سال جاری هرماه چهل‌وپنج هزار وسیله نقلیه جدیدبر سنگینی بار ترافیک تهران می‌افزاید.

افزایش بی‌رویه تعداد اتومبیلها تهران را بیک توقفگاه بزرگ تبدیل کرده است. بتدریج‌این امکان بوجود خواهد آمد که حرکت اتومبیل‌ها در تهران متوقف شود. اما مسئولان امر برای مبارزه با تورم اتومبیل چاره‌اندیشی کرده‌اند و مردم پیرامون این چاره‌اندیشی نظر داده‌اند.

**پانزده تن از نمایندگان‌مجلس شورای ملی طرحی را تقدیم پارلمان کرده‌اند که پس از تصویب بموجب آن از خودروهای شخصی‌وسواری های بیابانی باستثنای وسائط نقلیه کرایه و تاکسی عوارض و مالیات‌اضافی دریافت‌خواهد شد.**

**در طرح جدید مبارزه باتراکم در پایتخت از اتومبیل های شخصی بین پنجهزار تا سی هزار ریال‌مالیات دریافت‌خواهد شد.**

نمایندگان پارلمان در طرح خود که تقدیم پارلمان کرده‌اند یادآور شده‌اند:

تراکم بیش‌ازحد جمعیت و فعالیتها در تهران روز بروز موجب بروزمشکلات گوناگون میشود. علاوه براین ترافیک و رفت‌وآمد روزمره، آلودگی هوا و محیط زیست و کمبود آب در تهران‌شرایط نامطلوبی برای ساکنان تهران بوجود آورده است. نمایندگان‌پیشنهاد کرده‌اند با توجه به اینکه‌حل این مشکلات مستلزم سرمایه گذاریهای سنگین در امور زیر بنائی در تهران است و این قبیل طرحها نمیتواند از محل بودجه عمومی دولت تماما پرداخت شود، ناچار بایدمردم تهران مشارکت‌بیشتری درزمینه های زیربنائی داشته باشند.

ازطرفی برای اینکه زندگی در سایر شهرهای ایران برای مردم مزایا و امتیازات جالبی دربر داشته باشد و سیاست عدم تمرکز با سرعت بیشتری تحقق‌یابد بنابراین وصول عوارض ومالیات‌اضافی‌ازخودروهای‌سواری‌و بیابانی به استثنای‌وسائط نقلیه‌تاکسی و کرایه پیشنهاد میشود.

## میزان مالیاتها

نمایندگان پارلمان موارد اجرائی طرح را بشرح زیر عنوان کرده‌اند:

«وزارت امور اقتصادی و دارائی مکلف است از تاریخ اول سال۱۳۵۵وجوه‌مشروحه ذیل را بطور سالانه ازاتومبیل هائی که در تهران نمره‌گذاری شده و یا خواهند شد اخذ کند.

الف - اتومبیلهای سواری و سواری بیابانی چهار سیلندر و کمتر پنج‌هزارریال.

ب اتومبیلهای‌سواری‌بیابانی شش سیلندر ده هزار ریال.

پ- اتومبیلهای سواری و سواری بیابانی ۸ سیلندر و بیشتر سی هزار ریال.

وزارت امور اقتصادی و دارائی همچنین مکلف است از تاریخ پانزده اسفند ماه سال ۱۳۵٤ وجوه مشروحه ذیلرا برای یکبار از اتومبیل‌هائی‌که در تهران نمره‌گذاری میشود اخذ کند.

الف - اتومبیلهای چهار سیلندرکمتر، سی‌هزار ریال

ب - اتومبیلهای شش‌سیلندر، پنجاه هزار ریال.

پ - اتومبیلهای ۸ سیلندرو بیشتر، هفتاد هزار ریال.

اتومبیلهای سواری‌وسواری های بیابانی که برای کرایه و تاکسی نمره‌گذاری شده و یا میشوند از شمول این تبصره معاف خواهند بود.

وجوه حاصله از این محل در حساب مخصوص نگهداری شود و بمصرف ایجاد مترو و سایر وسائل سرویس شهری‌و سرمایه‌گذاری ثابت در امر بهبود عبور و مرور برسد.

طرحهای سرمایه گذاری موضوع این تبصره در هر سال‌به پیشنهاد شهردارپایتخت و موافقت سازمان برنامه و بودجه تعیین و تحت عنوان «خاص» در لایحه بودجه کل کشور منظور خواهد شد.

نحوه اجرای این تبصره و تعیین جرائم تخلفات ناشی از اجرای آن‌ونیز مقررات‌مربوط به استفاده از اتومبیل‌هائی که خارج از تهران نمره گذاری شده است بوسیله وزارت‌امور اقتصادی و دارائی و وزارت کشور و به تصویب کمیسیون دارائی مجلسین خواهدرسید.»

## اجرای طرح

کارشناسان شهری در زمینه طرح جدیدی که به‌پارلمان‌تقدیم شده جملگی بر این عقیده‌اند که این طرح میتواند نیمی از بار تراکم در تهران بکاهد.البته این عقاید متکی بر آمار و ارقام نیز هست.

در حال حاضر بالغ بر ۱۵٦ هزار موتوسیکلت، ۱۸ هزار بارکش شهری، ۲۸۰۰دستگاه اتوبوس شرکت واحد در پایتخت مشکل‌آفرین شده‌اند.

انبوه اتومبیل در تهران همچنین باعث آلودگی شدید هوا شده است. موتور های دیزلی و بنزینی و اتومبیل‌های فرسوده نیز بر آلودگی‌هوا بطورقابل‌ملاحظه‌ای‌می‌افزایند.

با این مشکلات تنهااز طریق اجرای طرحهائی‌میتوان‌مبارزه کرد که در مرحله اول قابل اجرا باشد و در مرحله بعد رفاه و آسایش تمامی ساکنان پایتخت را دربر بگیرد.

طرح جدید نمایندگان پارلمان یکی از نخستین طرحهائی‌است که میتواند یک طرح سریع و مشکل‌گشا باشد.

در این زمینه مردم وصاحب‌نظران نیز با نظر موافق‌سخن گفته‌اند.

## کاهش بار ترافیک

سناتور دکتر جواد آشتیانی میگوید: طرح وضع مالیات برای مبارزه با تراکم اتومبیل بسیار مفیداست. نخستین‌نتیجه این طرح کاهش بار ترافیک است. از همه مهمتر اجرای این طرح سبب کاهش تعداد اتومبیلها و در نتیجه‌جلوگیری از آلودگی هوا خواهد شد. بنظر من این یک اقدام‌سنجیده و ضروری‌است.

دکتر ناصرالدین کمره‌ای میگوید: همزمان با اجرای چنین طرحهائی باید به فکر ایجاد مترو، پل هوائی و گسترش خیابانها بود. البته دریافت مالیات و عوارض از تراکم اتومبیل میکاهد اماطرف دیگر قضیه یعنی عرضه وتقاضا ودرعین‌حال تامین سایروسایل رفاهی را نیز باید در نظر داشت.

سعیدراد هنرمند سینما می‌گوید: اجرای این طرح باید با دقت صورت گیرد. در حال حاضر شخصی که برای خرید یک اتومبیل حداقل چهل‌هزار تومان میپردازد، پانصدتومان یا مقداری بیشتر مالیات را در سال با اطمینان خاطر خواهد پرداخت. اگر دولت‌بادریافت این مالیات‌ها، بودجه‌ای‌فراهم سازد و آنرا برای تاسیسات رفاهی ترافیک بکار بندد بسیار خوب و پسندیده است. این مالیاتهای جزئی به اشخاصی که اتومبیل دارند لطمه چندانی نمیزند ولی‌برای‌دولت میتواند بودجه کارساز و موثری باشد.

خانم عفت‌زمان عرب،خانه‌دار میگوید: اجرای این طرح منطقی و بجاست. امروزه هرکس بهر وسیله‌ای که ممکن است حتی با قرض وقوله و فروختن وسایل خانه‌اش اتومبیلی دست و پا میکند و بر شدت تراکم و ترافیک می‌افزاید.

حتی اگر میزان این مالیاتها بیشتر از ارقام اعلام شده باشد بهتر خواهد بود.

## اتومبیلم رامیفروشم

اکبر مجتبی‌زاده، آموزگار میگوید: اگر قرارباشد برای یک اتومبیل ده، پانزده هزار تومانی پیکان که اکنون ازآن استفاده میکنم، سالی پنجهزار ریال بپردازم، عید امسال آنرا خواهم فروخت. شش سال است که این اتومبیل به‌اندازه قیمت خریدبرای‌من ضررداشته است. از این پس نیز مایل نیستم ضرر آنرا بدهم.معتقدم بااجرای این طرح بسیاری از مردم مانند من‌اتومبیل خودرا خواهند فروخت.این ابتکار از سوی دیگر سبب میشود که افرادازخریدن اتومبیل‌صرفنظر کنند و انشاء الله که بااجرای این طرح بار ترافیک، سبک خواهد شد و دستکم مردم‌با وسایل نقلیه عمومی، راحت‌تر، به مقصدهای خود خواهند رسید.

خانم فرزانه حاتمی پور میگوید: اگر در شهر تهران مشکل پارکینگ، خیابانهای باریک و سایر دردسر های اتومبیل کم شود دریافت‌چنین مالیاتی جایز و مفید است.

حسین قربانی کارمند راه‌آهن میگوید: نخستین خاصیت‌این طرح کاهش بار ترافیک شهر است و بنابراین همه با اجرای آن موافق خواهند بود.البته دولت باید از بابت پولی که بعنوان مالیات یا عوارض دریافت میکند برای گرمگشائی مشکلات آمدوشد نیز اقدام کند.

خانم رخشنده ریاحی مدیرکل آموزش تامین خدمات درمانی میگوید: من با ساختن مترو کاملا موافق هستم چرا که برای حل مسئله ترافیک تهران راه دیگری سوای ساختن‌مترو و یا پل‌های هوایی وجود ندارد.

بعقیده من بهتر است‌اول‌مترو را بسازندسپس براساس‌هزینه آن با توجه به درآمد عوارض آن را هم به‌نحوی تعیین کنند که پرداخت آن‌برای اتومبیل داران آسان باشد.

ایران شاه محمدی، سکرتر یکی از شرکت‌های خصوصی می‌گوید: بلای ترافیک تهران سبب شده است که بسیاری از خانواده‌ها جل‌وپلاس خودرا گروبگذارند تا بتوانند برای نقل و انتقال خود در شهر اتومبیلی دست‌وپاکنند. بعضی از خانواده‌ها پا را فراتر گذاشته‌و چنداتومبیل‌خریده‌اند تا هریک از افراد خانواده زودتر بمحل کارشان‌برسند.

اگر وسایل نقلیه عمومی به حد کافی برسد، مسلما بیش از ۸۰درصد از اتومبیل‌ها در خانه‌ها متوقف خواهند شد. چون حتی ازلحاظ مالی هم مقرون به صرفه نخواهد بود که افراد با اتومبیل در داخل شهر رفت‌وآمد کنند.

**مردم:**

**با این طرح موافقیم اما فکری هم برای پارکینگ و خیابانهای جدید باید کرد**

**۱ اتومبیل‌های تا ٤ سیلندر: سالی ۵۰۰ تومان**

**۲ اتومبیل‌های تا٦ سیلندر: ۱۰۰۰ تومان**

**۳ اتومبیلهای ۸ سیلندر به بالا: ۳۰۰۰ تومان**

چاره اندیشی

کارشناسان برای از میان بردن تراکم اتومبیل در تهران چاره اندیشی کرده‌اند. بعقیده مردم و صاحبنظران دریافت مالیات از صاحبان اتومبیلهای سواری و سواری بیابانی یک روش معقول و مناسبی برای کم کردن تعداد اتومبیلها و درعین‌حال افزودن به خدمات رفاهی آمدوشددرپایتخت است.


## آگهی استخدام رسمی

سازمان عمران جیرفت در نظردارد عده‌ای را از طریق امتحان و مسابقه براساس مفاد قانون استخدام کشوری جهت‌خدمت‌درمناطق زیر استخدام نماید.

| شماره | عنوان شغل | تعداد مورد نیاز | شرایط احراز | گروه قطعی | محل خدمت |
|---|---|---|---|---|---|
| ۱- | راننده وسائط نقلیه تندرو ۱ | ۱۳ نفر | دارا بودن مدرك تحصیلات پایان دوره ابتدائی وداشتن گواهینامه پایه دوم | ۲ | ۹ نفر جیرفت و چهار نفر بندرعباس |
| ۲- | سرایدار ۱ | ۳ نفر | دارا بودن مدرك تحصیلات پایان دوره ابتدائی | ۱ | جیرفت |
| ۳- | پیشخدمت ۱ | ٤ نفر | دارا بودن مدرك تحصیلات پایان دوره ابتدائی | ۱ | جیرفت |
| ٤- | تلفنچی ۱ | ۳ نفر | پایان دوره ابتدائی‌وگذراندن دوره آموزشی یا آشنائی‌لازم در رشته مربوط | ۲ | جیرفت |
| ۵- | نامه‌رسان ۱ | ۱ نفر | دارا بودن مدرك تحصیلات پایان دوره ابتدائی | ۱ | جیرفت |
| ٦- | سرویسکار ۱ | ۱ نفر | پایان دوره ابتدائی وآشنائی به فن سرویسکاری | ۱ | جیرفت |
| ۷- | سمپاش | ۲ نفر | دارابودن‌مدرك‌پایان‌تحصیلات ابتدائی | ۱ | جیرفت |
| ۸- | مکانیسین ماشین‌آلات | ۱ نفر | دارا بودن مدرك تحصیلات پایان دوره ابتدائی و دوره آموزشی یا دو سال تجربه در رشته‌شغلی‌مربوط خدمتکاری فنی | ۲ | جیرفت |
| ۹- | عکاس ۱ | ۱ نفر | دارا بودن مدرك پایان دوره ابتدائی‌و دانش کافی‌درزمینه های مربوط به شغل | ۲ | جیرفت |

داوطلبان واجد شرائط میتوانند برك درخواست ذیل این آگهی را تکمیل و همراه‌بادو قطعه از آخرین عکس ٤×۳ خود همراه‌با رسیدبانکی به مبلغ ۱۵۰ ریال بحساب۹۸۰خزانه نزد بانك مرکزی در یکی‌از شعب بانك‌ملی ایران به عنوان حق‌ثبت نام داوطلبان استخدام واریز و حداکثر تاده روز بعداز انتشار آگهی با پست سفارشی به آدرس جیرفت قسمت کارگزینی ارسال دارند به مدارکی‌که فاقد رسید بانکی باشد ترتیب‌اثر داده نخواهد شد. پروانه ورود به جلسه‌امتحانی در تاریخ۲۱ر۱۲ر۵٤ در محل‌سازمان بین داوطلبان توزیع خواهد شد در پروانه مذکور محل و تاریخ امتحان قید میگردد.

سازمان عمران جیرفت

نام — نام خانوادگی — نام پدر — شماره شناسنامه — محل صدور
تاریخ تولد — آخرین مدرك تحصیلی — داوطلب شغل (فقط یك‌شغل)
م‌الف ۲٤۵۲۰ — نشانی کامل



## آگهی مزایده

شرکت سهامی عام کارخانجات صنعتی ایران ناسیونال ضایعات حاصل‌ازعملیات‌روزانه خود راکه شامل انواع تخته - فورمیکا - فیبر- آهن‌آلات مختلف -بشکه های خالی و غیره می باشد بصورت مزایده کتبی بفروش میرساند.

خریداران میتوانند برای اطلاع از کم وکیف ضایعات مورد مزایده و دریافت برك شرایط شرکت در آن همه روزه باستثنای ایام تعطیل تا آخر وقت اداری روز پنجشنبه ۱٤ر۱۲ر۵٤ به اداره فروش ضایعات واقع در کیلومتر ۱۸ جاده مخصوص کرج مراجعه فرمایند.



## آگهی مناقصه

بانك مرکزی ایران درنظر دارد یکدستگاه آسانسور برای حمل بار با نصب‌ازطریق‌مناقصه خریداری نماید.

موسسات می توانند برای بازدید محل و گرفتن برك شرایط مناقصه و دادن پیشنهاد از تاریخ نشر این آگهی ظرف مدت ده روز بدفتر اداره خدمات بانك مرکزی‌ایران -خیابان‌فردوسی مراجعه نمایند.

بانك مرکزی ایران



## اطلاعیه بانك ملی ایران

بانك ملی ایران بمنظور ایجاد تسهیلات بیشتر برای مشتریان و مراجعان خود، خدمات حقوقی واداری مختلفی ازقبیل:

**گرفتن گواهی حصروراثت، وصول اقساط اسناد اجاره، شرطی، ذمه‌ای وچك، سفته، برات - خرید وفروش سهام وامور مربوط به وصایت وسرپرستی وغیره را - قبول وعرضه مینماید.**

علاقمندان میتوانند برای تعیین وقت جهت مذاکره، بوسیله تلفن‌های شماره (۳۱۲۹۹۵ و ۳۱۳۹٦۳) بااداره حقوقی بانك ملی ایران تماس حاصل فرمایند.

# مقالات سیاسی

## سرمقاله

### راه‌های تازه گرانفروشی

درکمیته‌حمایت ازمصرف‌کننده راجع‌به راه‌های تازه کم‌فروشی وگرانفروشی‌که بایدآن‌رانوعی دهن‌کجی درقبال امرمبارزه‌باگرانفروشی تلقی‌کرد، بتفصیل صحبت‌شده است.

ازهمان ابتدای مبارزه‌باگرانفروشی، عده‌یی‌ازفروشندگان طریق کم‌فروشی وکاستن ازکیفیت اجناس‌رابعنوان راهی‌برای حفظ منافع نامشروع خودبرگزیدندکه متاسفانه همچنان ادامه میدهند. فلان رستوران درحالی‌که ظاهرا بامبارزه‌علیه‌گرانی وگرانفروشی هماهنگ شده واز قیمت غذایی‌که‌قبلا دویست ریال میفروخت دمریال کاسته است،همین رابهانه‌یی‌قرارداده‌است برای‌اینکه ازحجم غذا، از مرغوبیت‌مواد اولیه، ازمخلفات غذابکاهد. فلان سبزی‌فروش اگربرگ های زایدکاهورا دور میریخت‌وگل‌ولای آن‌رامی‌شست ،حالا کاهورا بابرگ‌و ریشه‌وخاک‌وگل درترازو میگذاردوبه نرخ‌رسمی پای مشتری حساب میکند، فلان‌شیرینی‌فروش بخودحق میدهدبا هرنوع آردو روغنی‌که ارزانتر تمام‌شد شیرینی بپزد، فلان آجیل‌فروش خودرا مجاز میداند هرنوع آشغالی رادرهم بیامیزد وبه‌مشتری عرضه کند. حال آنکه این‌کار بمراتب بدتراز گرانفروشی است‌واجحاف دوجانبه‌محسوب میشود.

اماآنچه‌بیشترمایه تاسف‌و تعجب میشود، عمل تولید کنندگان کالاست که‌بعضی‌از آنهانیزهمین‌راه‌ورسم‌را درمقابله بااقدامات دولت پیش گرفته وباصطلاح یکنوع کلاه‌قانونی ابتکارکرده‌اند، درکمیته حمایت از مصرف‌کننده نمونه‌هایی‌ازین شیوه جدید گرانفروشی‌وکم فروشی بانام‌ونشان ذکرشده است:بعضی کارخانه پارچه‌بافی عرض پارچه‌های خودرا از۷۰و ۸۰ سانتیمتر به۶۵ تا۶۸ سانتیمتر تقلیل داده‌اند. تولیدکنندگان شامپو، خمیردندان، خمیر ریش وتیوپ های محتوی این قبیل مواد مصرفی محصولاتی عرضه میکنند که‌نصف آن هواست. بعضی‌کارخانه‌ها نام‌تولیدات خودراعوض کرده‌اندوبه‌این بهانه ،همان محصولات راباقیمتی‌گرانتر به‌بازار میدهندبی آنکه‌کمترین تغییری درنوع جنس حاصل شده باشد...

این‌قبیل اقدامات تاجایی‌که از ناحیه سبزی‌فروش وبقال وآجیل فروش سرگذربظهور رسد، تاحدودی قابل‌توجیه‌است. انسان میتواند عمل یك‌کاسب‌خرده‌پای عامی‌راحمل‌بر جهالت اوکندو یاخوش بگوید اگر بازرسان متوجه طرزعمل‌وی‌نشوندوسروکارش بادادگاه‌های‌مبارزه با گرانفروشی نیفتد، خریداران خودشان توجه‌خواهند کردو اعتمادشان ازآن کاسب‌سلب میشودوزیان این‌تقلب وناجنسی راخواهدید. اما درباره تولیدکنندگان عمده‌و صاحبان کارخانه‌هاکه‌مدیران صنعتی این مملکت محسوب میشوندو اکثرا اشخاص تحصیلکرده هستند و خوشبختانه به‌برکت تحولات اقتصادی واجتماعی‌کشور درمدت‌کم به درآمدهای هنگفت رسیده‌اند، چه‌میتوان گفت؟

آیا این کارتیشه‌زدن به‌ریشه صنایع نوپای کشورنیست؟ آیااین‌طرز عمل باعث‌نخواهدشد که‌مصرف‌کننده ایرانی بیش‌ازپیش نسبت‌به تولیدات داخلی بی‌اعتقادوبی اعتمادشود وحق نخواهد داشت‌که‌هر بنجلی رابامارك‌خارجی به‌محصولات داخلی ترجیح دهد؟!

## تفسیرسیاسی

### گروه بندی تازه در دنیای عرب

جنگ تبلیغاتی تازه‌ای که در جهان عرب برپاشده ودر طرفین آن سوریه و مصر و اردن وسازمان آزادیبخش فلسطین صف آرایی کرده‌اند درروز های اخیر مضمون بزرگ جدیدی یافته که به مرکز ثقل این کشمکش تبدیل شده‌است وبه‌اعزام گروهی ازفدائیان فلسطینی از مصر به‌لبنان در ماه گذشته مربوط میشود .امادرپشت پرده جروبحث هایی که‌دراین زمینه برپا شده و به‌اعمال وانگیزه هامربوط میشود پای مناقشات ریشه‌دارتری درمیان است که با استراتژی دراز مدت تر اعراب برای مواجهه با اسرائیل رابطه دارد و کشورهای عرب ناگزیرند که‌از هم‌اکنون درفکر بوجود آوردن یک چنین استراتژی مهمی بصورت جامع و هماهنگ آن باشند.

در محافل سیاسی بیروت صحبت ازاین است که‌سوریه میکوشد فلسطینی ها واردن را به شیوه‌ای بیکدیگر نزدیک کند که سه طرف (سوریه - اردن و سازمان آزادیبخش فلسطین) بتوانند درآینده متفقا در راه حل مسائل خاورمیانه به پیشرفت هایی‌برسند.

درسال گذشته سوریه پیوند های خود را هم با عمان وهم باسازمان آزادیبخش فلسطین مستحکمتر کرده است (گرچه هنوز دردشمنی دیرین ملک حسین پادشاه اردن و فدائیان فلسطینی‌تخفیفی حاصل نشده است).

چنین اتحاد سه جانبه‌ای - اگر واقعا شانس تولد یافتن‌داشته باشد - نه تنهادرمیان گروه‌های فدائیان فلسطینی وسایر کشورهای عرب دشمنانی خواهد داشت - بلکه نکته مهمتری که نباید فراموش شود این است که در شرایط حاضر توجه افکار عمومی در کشور های‌عرب و رهبران این ممالک متوجه مسائلی غیر از اتحاد سه جانبه سوریه واردن وسازمان آزادیبخش فلسطین است یکی از تازه‌ترین فقرات‌این مسائل عبارت از ماجرای اعزام شدن قسمتی از نیرو های تیپ «عین جلوت» وابسته به ارتش آزادیبخش‌فلسطین از مصر به‌لبنان درماه گذشته است .

در ظاهرامر- جرو بحث هایی که این‌مسئله برانگیخته چیزی جزتظاهر اختلاف عقاید میان گروه فدائیان فلسطینی موسوم به «صاعقه» که‌مورد حمایت سوریه قرار دارد - از یکطرف و گروه «الفتح» که بزرگترین سازمان فدائیان فلسطینی است و تحت ریاست مستقیم یاسر عرفات رئیس سازمان آزادیبخش فلسطین قرار دارد ازطرف دیگر نیست .

خبرگزاری «وفا» ارگان رسمی سازمان آزادی بخش فلسطین ازقول یک سخنگوی نظامی فلسطینی گزارش داده‌است که واحد های تیپ «عین جلوت» بدستور فرمانده کل ارتش آزادیبخش فلسطین از مصر به‌لبنان آمده‌اند .

فرمانده کل ارتش آزادیبخش فلسطین شخص یاسر عرفات است اما طی مصاحبه‌ای که هفته‌نامه لبنانی الحوادث چاپ کرده زهیر محسن رهبر گروه صاعقه گفته است که‌وی خبر ندارد که‌آیا درباره اعزام واحد های تیپ عین جلوت از مصر به‌لبنان هیچگونه مشورتی میان مقامات مصری و رهبران فدائیان فلسطینی صورت گرفته است یانه .

رهبر صاعقه ضمنا عهده‌دار ریاست شاخه نظامی سازمان آزادیبخش فلسطین است و بنابراین قاعدتا انتظار دارد که در جریان نقل و انتقالاتی نظیر آنچه که درمورد واحد های تیپ‌عین جلوت صورت گرفته است قرار گیرد .

محسن طبق گزارش الحوادث ادامه داده است که «میتوانم تاکید کنم که کسانیکه یکانهای تیپ عین جلوت را از مصر به‌لبنان فرستادند اینکار را برمبنای حساب های خاص خودشان‌و یابرمبنای ملاحظات مربوط به کشمکش و دشمنی با سوریه انجام داده‌اند» به‌عقیده زهیرمحسن که‌تمام سخنانش در الحوادث نقل شده است ظاهرا کسانیکه درمورد نقل وانتقالات نظامی یاد شده تصمیم‌گرفتند باور داشته‌اند که‌با اینکار نوعی موازنه میان نفوذ های مصر و سوریه در لبنان بوجود خواهند آورد .

بااینحال هنوز خیلی زود است تا بتوان گفت که آیا این اختلاف نظرهای عریان وعلنی واقعی است ویا تظاهری عامدانه‌و حساب شده برای پنهان داشتن برخی از جنب‌و جوشهای پشت‌پرده است که هریک از طرفین کشمکش میل به استتار کردن آن در برابر دیگران و مخصوصا گروه های افراطی تر سازمان های فدائیان فلسطینی دارد .

از تاریخ جنگ اکتبر ۱۹۷۳ خاورمیانه در میان گروه های فدائیان فلسطینی دوگرایش مهم ظهور کرد. یک گرایش متعلق به گروه هایی است که حاضرند روش مذاکره رابرای حل مسائل خاورمیانه بپذیرند واز سازمان ملل به منزله تریبونی برای بیان کردن آراء و عقاید خود استفاده کنندااما گرایش دیگر روش گروه های دیگری از فدائیان فلسطینی است که مجموعا «جبهه طرد» نامیده میشوند وحتی حاضر به شنیدن هیچ سخنی درباره‌مذاکره کردن با اسرائیل نیستند .

هم یاسرعرفات وهم زهیر محسن که در نهضت فدائیان فلسطینی ازهمه کس بسوریه وفادارتر است از گرایش اول پیروی میکنند اما برای رهبران سازمان آزادیبخش فلسطین نادیده گرفتن آراء رهبران جبهه طرد نیز غیرممکن است .

گروه های افراطی فدائیان نیز برای خود در دنیای عرب متحدانی دارند که درمیان آنها مخصوصا موضع رهبران دولت بغداد وحزب‌بعث حاکم برآن که‌غدارترین رقیب جناح سوریه‌ای حزب بعث بشمار میرود بسیار مشخص است ولی دراین اواخر مصر نیز به‌جرگه متحدان ویالااقل حامیان «جبهه طرد» پیوسته است .

وزیر خارجه مصر از تبلیغات خصمانه سازمان آزادیبخش فلسطین علیه اقدام اخیر ملک حسین در مورد فراخواندن پارلمان اردن پشتیبانی کرده است. فدائیان فلسطینی مخصوصا در جبهه طرد مدعی هستند که اقدام ملک حسین باوعده وی دایر براینکه سازمان آزادیبخش فلسطین راتنها نماینده قانونی تمام مردم فلسطین می‌شناسد مغایرت دارد

اکونومیست

# افریقا: موازنه قوا برهم خورده است

عواقب فاجعه آنگولا اندک - اندک قابل محاسبه میشود . نخست اینکه موازنه قدرتهادر بخش جنوبی‌افریقا منطقه‌ای‌که تحت سلطه سیاهپوستان است دگرگون شده است . دو رژیم نیمه مارکسیست که دراندولا و موزامبیك برسر کارآمده‌اند باضافه نانزانیای افراطی‌مستقل برای قاپیدن ابتکار از رژیمهای غرب گرای آفریقایی که بر زامبیا و بوستوانا حکومت‌می

**ثانیا انتقال ابتکار از دست میانه‌روها به غیر میانه‌رو بدین معنی است که امید حصول‌یك سازش مبتنی بر مذاکره در رودزیا در حالی که قبلا نیز به سبب انعطاف ناپذیری و سماجت آقای‌یان‌اسمیت دورو غیر قابل تصور بود ،اکنون تقریبا بکلی از میان رفته است و کنت کواندا رئیس‌جمهوری زامبیاممکن است اشتباه نکرده باشد وقتی پیشگویی میکند که در رودزیا حمام خون بوجود خواهد آمد .**

ثالثا ارتش کوچک کوبائیان که به سلاح های روسی‌مجهز است و عامل حرکت وقایع و دگرگونی های اخیر در آنگولا بوده است موجودیت خود را بعنوان قهارترین و کارآمدترین نیروی رزمنده‌در حد فاصل‌خط استوا تا مرز آفریقای جنوبی بر آفریقا تحمیل کرده است و بعد از آنکه یکبار در یکی از ممالک آفریقایی (آنگولا) مورداستفاده قرارگرفت بدعتی برجای نهاده که در آینده و در سایر ممالک آفریقایی نیز میتواند تکرار شود .

## استفاده از فرصت های آخرین

ظرف ۱۸ ماه گذشته شانس های حل صلح آمیز مسایل جنوب آفریقا قبل از هر چیز بستگی‌به سیاست «تشنج‌زدایی» معروفی داشته‌که‌بوسیله‌نخست وزیر آفریقای جنوبی از۱۹۷٤ بمرحله اجرا در آمده است . جان فورستر ( نخست وزیر آفریقای جنوبی)با عرضه‌کردن این سیاست معامله‌ای را به همسایگان میانه‌رو آفریقای جنوبی‌پیشنهادمیکرد که‌میتوان آنرا در عبارات زیر شرح داد: آفریقای جنوبی پشتیبانی خود را از سفید پوستان رودزیا‌که در اقلیت قرار دارند و با این حال براکثریت سیاه پوستان فرمانروایی میکنند پس خواهد گرفت و علاوه‌براین ازآفریقای جنوب غربی (نامی‌بیا)نیزخارج خواهد شد مشروط بر اینکه همسایگان سیاهپوست آفریقای جنوبی به این کشور اجازه دهند که از دوره متارکه دلخواهش بهره‌مند شود .

**سیاستی که فورستر پیشنهاد میکرد مسلماحاوی شرایط و امتیازاتی بود که منافع هردو طرف معامله را زیرکانه‌تضمین میکرد اما لازم بود که درطرف دیگراین‌معامله موعود میانه‌رو هایی وجود داشته باشند تا پیشنهادفورستررا پذیراشوند. اکنون آنگولا دردست گروهی است که کمتر از دو گروه دیگر استقلال طلبان آن‌طرفدار میانه روی است و در نتیجه برای دولت فورستر از این پس بسیار خطرناکتراست که از افریقای جنوب غربی خارج شود .**

حالت فوق‌العاده‌ای که ماه گذشته از طرف کنت کواندادر زامبیا اعلام شد هدفش مهار کردن فشار و حریف طلبی‌روز افزون چپ گرایان آن کشور بود . در شرایط جدیدکنونی در حالی که‌جناح افراطی‌ملیون سیاه پوست رودزیا احساس میکنند که سیر وقایع بسود آنان است‌بقدرکافی طعم‌شیرین اعتماد به نفس را می‌چشند و بهمین دلیل دست اندر کار برپا کردن‌و آماده ساختن پایگاه‌های چریکی خود در موزامبیک هستند .

در صورتیکه قرار باشد که سقوط قاره سیاه بطرف پرتگاه یک جنگ نژادی‌عام‌متوقف‌شود لازم است‌اینکار ازطریق‌دوباره سازی سیاست تشنج زدائی جان فورستر و یا لااقل هر اندازه از آن که ممکن باشد انجام گیرد ،خطر عبارت ازاین است که افراطیون سیاه در جنوب آفریقا تصور خواهند کرد که اینک قادرند دامنه مبارزه جویی خود را از آنگولا در جهات دوگانه جنوب و شرق گسترش دهند و در این راه از کمک‌روسها وکوبائیان نیز بهره‌مند گردند .

برای جلوگیری از این حرکات لازم است مرد میانه رویکه‌هنوزهم دراین منطقه مهار قدرت را در دست دارد تقویت شود و علاوه‌بر آن پژوهشی برای‌درک جواب این سئوال صورت گیرد که آیا در رژیمهای مارکسیستی آنگولا و موزامبیك نیز عناصری از اعتدال میتوان یافت و در صورت امکان قدرت نوظهور کوبائیان مسلح به جنگ افزار های ساخت شوروی را خنثی کرد ؟ حصول چنین مقاصدی به اجابت شدن قبلی‌چهار شرط خاص نیاز دارد:

## نفت وروسها

**۱- دولت آنگولا بزودی در جستجوی مبالغ قابل ملاحظه‌ای پول و کمکهای فنی بر خواهدآمد ومضافا اشخاص و بازار هایی راکه طالب نفت کابیندا باشند جستجو خواهد کرد . تردیدی نیست که روسها خدمات خود را برای همین مقاصد به دولت آنگولا عرضه خواهند کرد اما قدرتهای باختری در صورتیکه خودبخواهند توانایی خواهند داشت که‌هم در زمینه اعطای کمکهای مالی و هم درارائه دادن کمکهای فنی برای بهره‌برداری از نفت کابیندا بسیار موفق‌تر از شوروی خود نمایی کنند . آنچه که گفته شد کاری است که ایالات متحده آمریکا و جامعه ۹ کشور عضور بازارمشترک اروپای غربی قادرند متفقا انجام دهند . نفوذ شوروی بردولتی که میتواند بین شقوق دوگانه کمکهای اقتصادی ممالک باختری از یک طرف و شوروی در طرف دیگر یکی را انتخاب کند - ممکن است پایدار نماند ( و غالبا نیزنمی‌ماند).**

**با اینحال جواب‌نهایی‌مساله‌ای که به این ترتیب مطرح میشود و با انتخاب آینده آنگولایی‌ها رابطه دارد بستگی به این خواهد داشت که رهبران جدید آنگولا واقعا تاچه اندازه مارکسیست باشند.**

**۲- به ازای کمکهای مالی و فنی که ممالک باختری عرضه خواهند کرد نهضت خلق برای آزادی آنگولا ( مپلا) باید قبول کند که از صادرکردن قهرآمیز عقاید سیاسی‌اش به کشور های همجوار آفریقایی خودداری ورزد.**

این بدان معنی است که یکان های ارتش کوبا که هنوز در میدانهای آنگولا پیکار میکنند، باید به کشورشان بازگردند ، کوبایی‌ها بهمین زودی کمک خود را به چریکهای سرزمین همسایه آنگولا ( درجنوب غربی آفریقا ) عرضه کرده‌اند و علاوه بر این ادامه حضورشان درآنگولامارکسیستهای اوانداراجری‌تر و نیرومندتر میکند.

اتحاد شوروی ، ممکن است بخواهد برای‌مواجهه با وقایع اتفاقی در آفریقا ، از تمام یا عده‌یی از ۱۱۵۰۰ کوبایی جنگنده در آنگولا استفاده کند . مفسران سیاسی در واشنگتن می‌گویند این وقایع به‌احتمال قوی، در سرزمین‌های زیرحکومت‌سفیدپوستان مانند رودزیا ، افریقای جنوبی و خاصه، نامی‌بیا که آفریقای جنوبی آن را اداره می‌کند ، روی دهد .

سرزمین‌های دیگری که کوبایی‌ها ممکن است در آن بجنگند شامل است بر آخرین بازمانده استعمار فرانسه در قاره آفریقا یعنی سرزمین آفارو عیاس که سومالی مورد حمایت شوروی بدان چشم دوخته است و صحرای پیشین اسپانیا که برسر آن الجزایر - که با کوبا مناسبات دوستانه‌یی دارد - با مغرب در جنگ است .

**آینده نیروهای نظامی کوبا در آنگولا باتوجه به ضعف نیروی مقاومت هوادارغرب در برابر مپلا که مورد حمایت شوروی است موضوعی است که درباره آن باید به حدس و گمان متوسل شد.**

**مپلا پس از انهدام بقایای نیروی اونیتا برهبری «یوحناساویمبی» وبیرون‌راندن‌نیروی فنلا برهبری هولدن‌روبرتو ازشهرک‌های‌کنار راه‌آهن بنگوئلا به کمک کارشناسان شوروی و کوبایی انتظار می‌رود که بتواندفشار خود را بر زئیر و زامبیا که هردوی آنها به‌اونیتا و فنلا کمک می‌کردند به‌حداکثر برساند.**

**توفیق‌های مپلا بیشتر به کمک ٦۵۰۰ تن از افراد نظامی کوبا که با هواپیماهای شوروی به آنگولا آورده شدند ، و ٤۵۰۰ تن دیگر که با کشتی‌های کوبایی به آنگولا آمدند ، میسر شد.**

**اما آنچه غالبا نادیده می‌ماند این است که فیدل‌کاسترو ۱۷ سال است در سراسر آفریقا ، تکنیسین‌ها ، ماموران اطلاعاتی و نیز مشاوران نظامی پراکنده‌یی دارد .**

**در سال ۱۹۵۹ جبهه ملی آزادی‌بخش الجزایر که در آن زمان پنجمین سال مبارزه بخاطر استقلال الجزایر را می‌گذراند یک «هیات برادر» نزد کاسترو که تازه قدرت را به‌دست گرفته بود فرستاد. رهبر کوبا درقبال این امر چند گروه پزشکی‌به سرزمین‌های‌زیر حکومت جبهه ملی‌آزادی‌بخش الجزایرفرستاد که گمان می‌رود شامل تکنیسین‌های نظامی‌هم بودند. همچنین الجزایری‌های مجروح در بیمارستان‌های کوبا معالجه می‌شدند .**

پشتگرمی بحضور نیروهای کوبایی درآنگولا احتمالا رهبران‌جدید این کشور را تحریض خواهد کردکه مخصوصا درزمینه سیاست خارجی روشی ماجراجویانه‌تر از میانه‌روها درپیش گیرند . کمکهای اقتصادی ممالک باختری به آنگولا صرفا هنگامی داده خواهد شد که دولت مپلا قبلا عذر سپاهیان‌کوبایی را خواسته باشد .

## مرد میانه رو

**۳- کنتکواندارئیس جمهوری زامبیا که مهمترین چهره در میان میانه‌روهای باقیمانده در جنوب آفریقاست احتیاج به پول‌دارد.**

**بزرگترین مشکل وی در حال حاضر - مشکلی که‌به‌مارکسیستهای زامبیا و دوستان آنان در خارج از این کشور شانس سرنگون‌کردن رژیم اورا خواهد داد سقوط قیمت مس صادراتی زامبیاست . آمریکا وکشور های‌صنعتی‌اروپای باختری میتوانند مشترکا ترتیبات اعطای وامی را به زامبیا فراهم کنند و درصورت لزوم اینکار را دراستتار کمک افریقای جنوبی به‌زامبیا انجام دهند .**

٤- اما سنگ‌بنا و شالوده‌هر دوسش موهعی برای‌دوباره - سازی سیاست‌تشنج زدایی‌جان فورستر عبرت از پیروزی عقل سلیم درروزیاست .درصورتی که میانه‌روهای نسبی سیاه - پوستان رودزیا نتوانند ازراه مذاکره خود رادر آینده‌نزدیک به قدرت حکومتی برسانند .

**محتمل‌ترین نتیجه‌ای که باید انتظار داشت برپا شدن جنگی خواهد بودکه بدون‌شک‌قدرت و ابتکار عمل را بدست‌سیاهان افراطی‌تر خواهد سپرد . در حالی‌که‌هسال از اعلام‌استقلال یکجانبه رودزیا میگذرد مداخله نظامی انگلستان در آن‌سرزمین** جنوب آفریقایی نخواهد توانست خردمندانه باشد . بنابراین تنها امید دیگری که به پیروزی اعتدال در رودزیاباقی خواهد ماند هنوز هم عبارت ازاین خواهد بود که‌فورستر سفید پوستان رودزیائی را تهدید کند که هرگاه حاضر به کنار آمدن‌باسیاهپوستان‌نشوند آفریقای جنوبی خطوط آهن و جاده هایی را که از این کشور میگذرندو شاهرگ های حیاتی ارتباط رودزیابا دنیای خارج هستندقطع خواهد کرد.

سرباز مپلا کاربایان یافته است .

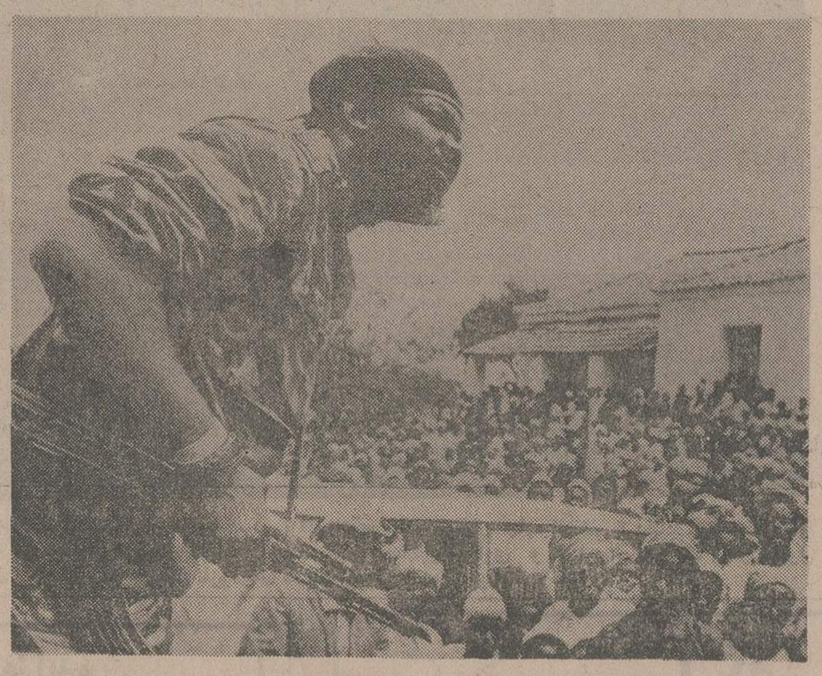

یوحنا ساویمبی رهبر اوینتا : آیا جنگ چریکی او موفق میشود ؟

کریسچن ساینس مونیتور

# سربازان کوبا در جبهه‌های جنگ افریقا

برژنف و کاسترو از پیروزی در آنگولا خوشحالند

در سال ۱۹٦۳ یک سال پس از استقلال الجزایر برخورد مرزی با مراکش به یک کشمکش جدی مبدل شدوکوبا به‌کمک‌الجزایر برخاست .

ماموران اطلاعاتی فرانسه در نیروی دریایی این کشور از دو کشتی کوبایی در حالی فیلم برداشتند که یک گروه ۵۰۰ نفری به‌اضافه تسلیحات ساخت شوروی را در غربی‌ترین بندر الجزایر تخلیه می‌کرد . اما کمک کوبا خیلی اندک یا خیلی دیر رسید و نتوانست از شکست الجزایر جلوگیری کند . آنگاه بود که الجزایر به سوی شوروی‌روی برد تا تسلیحات و تعلیمات نظامی بخواهد و ازآن‌پس بود که کوبایی‌ها راه خود رابسوی کنگوی برازاویل پیش گرفتند ، به آن‌جا که همیشه مورد علاقه دولت‌های چپ‌گرا بود.

در سال ۱۹٦٤ شوروی و متحدانش سعی کردند که نفوذ آمریکا را در کنگو از میان بردارند. سال بعد بود که ارنستو گوارا دوست نزدیک فیدل‌کاسترو زاده آرژانتین از کوبا «گم‌شد» فقط بعدها تائید شد که وی با گروهی از دستیاران کوبایی خود به کنگو رفته است .

اورلاندو کاسترو هیدالگو یک افسر اطلاعاتی کوبایی که در اواخر دهه ٦۰ به آمریکا پناه برد ، به سنای آمریکا گفت که یکی از همراهان «گوارا» در آفریقا ، به‌نام رودریگو آلوارزکامیرا به او گفته است که «کوبایی‌ها انتظار داشتند یک محیط انقلابی در آفریقا بیابند اما متوجه‌شدند که رقابت‌های قبیله‌یی خیلی مهمتراست ... و از آن جا که احساس کردند که‌دوستان‌شان به اندازه دشمنانشان است، سخت هراسناک شدند.

**ناظران سیاسی در واشنگتن تردیددارند که نیروی کوبایی جنگنده در آنگولا مواجه با چنین وضعی نشوند - خاصه آنکه بسیار محتمل است که جنگ «جبهه‌یی»فعلی به‌عملیات چریکی وسیعی مبدل شود.**

در همین احوال شش افسر بلندپایه کوبایی در آنگولا شناخته شده‌اند که برای جلب‌حمایت از آرمان‌های شوروی در آفریقا گشت می‌زنند - از جمله سبن‌فوگوس،دستیار کمونیست فیدل‌کاسترو و سرپرست کنفرانس سه قاره‌ای کوبا .

فرماندهان ارتش غربی ، ارتش شرقی و ارتش مرکزی کوبا نیز در آنگولا شناخته شده‌اند .

# این بمب را منفجر کنید

نوشته : علی حمدی الجمال
سردبیر الاهرام

یاسر عرفات رئیس سازمان رهائی‌بخش فلسطین‌به‌اسماعیل فهمی‌وزیر امورخارجه مصرو همچنین طی نامه‌ای به‌محمود ریاض دبیر دل اتحادیه جامعه عرب اطلاع داد که سازمان رهائی بخش فلسطین تصمیم دولت اردن را دایر به احیای پارلمان این کشور محکوم میسازد و آنرا مغایر قطعنامه های کنفرانس رباط میداند .

در همان موقعی که این پیام یاسر عرفات بسوی پایتخت‌های عربی فرستاده میشد ،زهیر محسن رهبر سازمان الصاعقه در یک مصاحبه مطبوعاتی به روزنامه‌نگاران اعلام میداشت که اقدام دولت اردن‌هیچگونه مغایرتی با تصمیمات کنفرانس رباط ندارد ، اینگونه تناقض گوئیها ما راوامیدارد تادرباره آنچه در صحنه فلسطین رخ میدهد تعمق کنیم . خوب است مطلب را با یک پرسش آغاز کنیم .

**کدامیک راست میگوید یاسر عرفات ... یازهیر محسن یعنی اینکه آیا اقدام اردن باقطعنامه های کنفرانس رباط هماهنگی دارد یا خیر ؟ اگر کمی بعقب برگردیم خواهیم‌دیدکه‌کنفرانس رباط طی قطعنامه های خود تصریح کرد که سازمان رهائی بخش فلسطین تنها نماینده قانونی ملت فلسطین‌است‌و هیچ سازمان دیگری در این باره مسئولیتی ندارد .**

**آنچه رخ داد این بود که پس ازخاتمه کار کنفرانس‌رباط اولین کاری که ملک حسین پادشاه اردن‌پس ازبازگشت از این کنفرانس انجام داد این بود که اقدام به تعدیل قانونی اساسی‌آن کشور کردوپارلمان را منحل نمود.وزاری‌فلسطینی را از کابینه اخراج کرد و تصمیم داشت که کلیه کارکنان فلسطینی دولت را کنار بگذارد ولی‌بعدا متوجه شد که ممکن است این کار خللی درکارها بوجود آورد و بهمین جهت‌از اقدام اخیر صرفنظر کرد .**

**اگر این اقدامی که‌از طرف ملك‌حسین صورت گرفت حودیك نوع اقدام اجرایی برای قطعنامه های کنفرانس رباط باشد پس‌می توان گفت که احیای پارلمان‌خود بخود یکنوع اقدام مغایر با آن قطعنامه ها بشمار میرود.**

**وبدین ترتیب‌آنچه یاسرعرفات میگوید کلامی است صحیح و منطقی وآنچه زهیر محسن می گوید کلامی است دروغ و مغلطه وتلاشی مذبوحانه برای پوشش یك‌روش.**

**دراین جانمی‌خواهیم به‌اختلافات ظاهری که بصورت اختلافات‌کامل میان جناحهای گوناگون سازمان رهائی‌بخش فلسطین درآمده است بپردازیم زیرا بررسی کردن این مسئله مانند پریدن روی بمب‌های ساعت شماری است که با اندك تماس منفجر میگردد.**

ولی آنچه مورد توجه میباشد این است ... چرا این اختلافات وجود دارد ؟

پاسخ‌باین پرسش بسیارساده است ... انگیزه آن کنفرانس ژنو ... و روش های گوناگونی است که در قبال این کنفرانس وجود دارد که میتوان آنرا بشرح زیر خلاصه کرد.

دولت مصر نظر خودرا درباره کنفرانس ژنو اعلام‌داشته است... نظر مصر بارها و بار ها توسط پرزیدنت انورالسادات اعلام‌شده که آخرین بار آن در ماه ژانویه گذشته بود که چنین گفت :

## جنك

موقعی‌که به کنفرانس ژنومی رویم بایستی‌فلسطینی‌ها هم‌شرکت جویند والانه‌نتیجه‌ای بدست‌خواهد آمدو نه صلحی برقرار خواهدشد وماحاضریم بخاطر شرکت‌سازمان رهائی‌بخش فلسطین‌بعنوان‌نماینده ملت فلسطین در کنفرانس ژنو جنك کنیم. »

رژیم سوریه هم شرط حضور خودرا در کنفرانس ژنو شرکت فلسطینیها اعلام کرده است.

اسرائیل باشرکت سازمان رهائی بخش فلسطین در کنفرانس ژنو مخالفت میورزد و موافق‌است که نمایندگی فلسطینیها در چهار چوب یك هیئتاردنی انجام گیرد و اسحاق رابین یاد آور شد که دراین باره با امریکائیها توافق کرده است.

پس‌اگر علاوه بر موارد بالا تصمیم ملك حسین به احیای پارلمان اردن و مسافرت او رادر ماه آینده به‌ایالات متحده‌امریکا وهمچنین اظهارات ژنرال حافظ اسد رئیس جمهور سوریه دایر باین که تصمیم ملك‌حسین‌برای سوریه ناگهانی نبوده‌و قبلا ازآن اطلاع داشته است ... اگر این موارد را درنظر بگیریم میتوانیم دورنمای کاملی از اوضاع بدست آوریم.

ملك‌حسین باتوافق بارژیم سوریه قطعنامه های کنفرانس‌ژنو را کان‌لم‌یکن میسازدو نمایندگی ملت فلسطین رابخود اختصاص‌می دهد وبه رژیم سوریه فرصت می دهد تاازسوداگریها عقب نشینی نماید ... زیرا مهلت ماموریت نیرو های حافظ صلح در جولان درماه‌مه‌آینده به‌پایان‌خواهدرسید در آنموقع رژیم سوریه خودرا در وضع بلاتکلیفی خواهد دید وناچار است که بهانه‌ای برای موافقت باتمدید مدت ماموریت آن‌نیرو هابدست آورد.

به‌این اساس است که متوجه میشویم که چرا ازطرفی یاسر عرفات باتصمیم‌ملك حسین‌مخالفت میورزد و از اتحادیه جامعه عرب تقاضای دخالت میکند و ازطرف دیگر زهیر محسن یادآور میشود که اقدام ملك حسین باقطعنامه های کنفرانس‌رباط مغایرتی‌ندارد.

بنظر من اینك‌زمان آن رسیده است که یاسر عرفات شخصا ضامن بمب ساعتی رابکشد و انفجار را انجام دهد زیرا این‌کار بهتر از آن است که زهیرمحسن بمب را منفجر کند.

انفجاربمب توسط یاسرعرفات مزدوران داخل سازمان‌رهائی‌بخش فلسطینی رانابود میکند درحالیکه انفجار آن بوسیله زهیر محسن خود سازمان را بنابودی میکشد.

سومین دوره مسابقات بین‌المللی فوتبال جام والاحضرت ولایتعهد (شیراز-اهواز)

# شوروی نخستین انتخاب شده برای نیمه نهائی

**سرنوشت ۳ تیم دیگر دور نیمه نهائی درگروی دیدارهای امروز است**

**دیروز جوانان خوزستان ۰-۲ چکسلواکی رامغلوب کردندوجوانان ایران با برزیل بدون گل مساوی نمودند**

در پایان چهارمین‌روزبازیهای مقدماتی سومین‌دوره مسابقات بین‌المللی فوتبال جوانان جام والاحضرت‌همایون ولایتعهد، سرنوشت ۳ تیم از ٤ تیم صعود کننده به مرحله نیمه نهائی، به روز آخر مسابقات بسته ماند.بجزجوانان‌شوروی که با فتح هر ٤ دیدارمقدماتی خود بجز تضمین صعود بدور بعد، قهرمان‌پیش هنگام‌مسابقات گروه اول در شیراز نیز هستند. هنوز هیچیک از دیگر مدعیان حضور در دور بعد، اطمینان کامل برای صعود ندارند.

روسها دیروزچهارمین‌مسابقه خود را هم با همان نتیجه ۳ بازی قبلی یعنی تنها با یک گل مقابل نوجوانان ایران‌فتح کردند. تنها گل مسابقه در دقیقه چهل ویکم از روی‌نقطه پنالتی و توسط آلکسی‌بیلنکف زده شد. اکنون تیم جوانان شوروی با ۸ امتیاز از٤بازی قهرمان پیش‌هنگام گروه شیراز است.

دیدار حساس دیروزدرگروه الف بین برزیل و تیم ملی جوانان ایران برگزار گردید که دو تیم بدون گل مساوی کردند و با این مساوی،هردو با امتیاز برابر در مکان دوم جدول باقی ماندند. گرچه تیم جوانان ایران با معدل گل‌بهتر در حال حاضر بر حریف‌برتری دارد. سرنوشت ایندو برای گزینش تیم دوم گروه الف‌برای مسابقات نیمه نهائی‌در گروی دیدارهای امروز است.جوانان ایران با کره روبرو هستند و برزیل با شوروی.

در دیدار دیگر گروه الف کره جنوبی ۱-۳مغلوب‌لهستان شد و با این شکست تقریبا تمامی امیدهایش رااز دست داد.

در گروه ب در اهواز تیم جوانان خوزستان همچنان صدرنشین است. خوزستانیها دیروز دربرابر جوانان چکسلواکی پیروزی تازه‌ای کسبکردند. عبدالرزاق خادم پیر در دقیقه ۱۵ و ابراهیم قاسمپور کاپیتن تیم در دقیقه ٦۰ دو گل خوزستان راوارد دروازه حریف نمودند. گل قاسمپور از روی نقطه پنالتی بدست آمد.

حریف مستقیم جوانان خوزستان برای صعود بدور نیمه نهائی، تیم جوانان مجارستان است که دیروز در برابر تیم بی‌شکست جوانان ایتالیا بهترین پیروزی خود را بدست آورد و ۰-٤ موفق به شکست این حریف شد.

مجارها باوجود این پیروزی هنوز بخاطر معدل گل بهتر جوانان خوزستان، باوجود امتیاز برابربا خوزستانیها مقام دوم جدول را دارند.

در دیدار با ایتالیا ایمرضاگی در دقیقه ۲٤ اولین گل مجارستان را زد. پیتر زولنان در دقایق ٤٦ و ۵۸ نتیجه را تا ۰-۳ تغییر داد و آخرین‌گل در ثانیه‌های‌پایان بوسیله لاژلو گسیمتی بدست آمد.

برای حکومت در گروه ب، مجارستان و خوزستان هردو در دیدارهای امروز خود نیاز به پیروزی دارند. جوانان خوزستان با ایتالیا روبرو خواهند شد. درحالیکه نوجوانان خوزستانی حریف مجارها می‌باشند.

نوجوانان خوزستان دیروز در چهارمین دیدار خود با نتیجه ۰-۳ مغلوب یوگسلاوی شدند. کرانسان زلادکو در دقایق ۸، ٤۸ و ۷٤ هر۳ گل یوگوسلاوی را در این دیدار بثمر رسانید.

«جیل» آس خط حمله تیم برزیل درسد مدافعان تیم جوانان ایران ناکام ماند. عکس او را درگیر با دو مدافع تیم نوجوانان ایران نشان میدهد.دیدار دیروزجوانان ایران و برزیل بدون گل‌مساوی تمام شد.

عکس والاحضرت شاهپور غلامرضا پهلوی ریاست عالیه کمیته ملی المپیک ایران‌را درحال پرده‌برداری از لوحه یادبود مجموعه ورزشی پله نشان می‌دهد.

## باحضور والاحضرت شاهپور غلامرضا پهلوی ریاست عالیه کمیته ملی‌المپیک ایران

## مجموعه‌ورزشی‌پله گشایش‌یافت

عصر روز گذشته در روز فرخنده سوم اسفند، با حضور والاحضرت شاهپور غلامرضا پهلوی ریاست عالیه کمیته ملی المپیک ایران، مجموعه ورزشی پله واقع در شرق تهران‌افتتاح گردید. این پنجمین مجموعه ورزشی وابسته به باشگاه تاج در تهران می‌باشد.

در مراسم افتتاح مجموعه ورزشی پله، تیمسار سپهبد حجت‌کاشانی معاون نخست‌وزیر و سرپرست سازمان‌تربیت‌بدنی تیمسار سپهبد پرویز خسروانی رئیس هیات مدیره سازمان ورزشی و فرهنگی تاج، علی عبده رئیس باشگاه پرسپولیس، تنی‌چند از روسای فدراسیون‌ها و گروه بسیاری از مقامات ورزشی‌و قهرمانان تیم‌های ملی و ورزشکاران حضور داشتند.

والاحضرت شاهپور غلامرضا پهلوی مقارن ساعت چهارو سی‌دقیقه به مجموعه ورزشی پله تشریف‌فرما شدند و تیمسار سپهبد خسروانی ضمن عرض خیرمقدم گزارش لازم را نیز معروض داشت

ساختمان‌مجموعه ورزشی پله سال پیش پایان‌یافت وزمین آن به مساحت ۱٦ هزار متر مربع در سال ۱۳۳۳خریداری شده است. این مجموعه شامل زمین فوتبال با جایگاه مخصوص تماشاگران، سالنهای والیبال، بسکتبال، بوکس، کشتی، پرورش اندام، پینگ‌پنگ، وزنه‌برداری و استخر شنا میباشد.

مجموعه ورزشی پله قبلا بنام دیهیم نامگذاری شده بود.

لیکن مقارن با جشنهای یکصدو پنجاهمین سال استقلال برزیل نظربه روابط صمیمانه بین دو کشور ایران و برزیل وباتصویب اعلیحضرت همایون شاهنشاه آریامهر، تغییر نام یافت و بنام چهره استثنائی فوتبال جهان «پله» نام گذاری‌شد.

سپس والاحضرت شاهپور غلامرضا پهلوی ریاست عالیه کمیته ملی المپیک ایران از لوحه یادبود مجموعه پرده‌برداری فرمودند و آنگاه تاسیسات مجموعه موردبازدید والاحضرت‌و حاضرین قرار گرفت.

والاحضرت شاهپور غلامرضا پهلوی ریاست عالیه کمیته ملی المپیک ایران، درحین بازدید از سالن‌ها، زمین فوتبال‌و دیگر تاسیسات مجموعه ورزشی پله فرمودند:

- تاسیس چنین مجتمع ورزشی باعث خوشوقتی است و امید اینکه دیگر سازمانهای ورزشی کشور، نظیر سازمان تاج بتوانند کمک موثری برای جوانان کشور درامر ورزش باشند.

والاحضرت در مورد دیگری اظهار داشتند:

- برای ساختن چنین مجموعه‌های ورزشی بهتر این است که در مورد تعیین محل هر مجموعه باتوجه به نیاز نقاط مختلف شهر، هماهنگی لازم بین سازمانهای سازنده وسازمان تربیت‌بدنی وجود داشته باشد

در پایان این مراسم که نزدیک به یکساعت بطول انجامید، والاحضرت شاهپور غلامرضا پهلوی پس از امضاء دفتر یادبود مجموعه ورزشی پله، در میان فریاد شادی هزاران ورزشکار وابسته به سازمان فرهنگی و ورزشی تاج، محل مجموعه ورزشی پله را ترک فرمودند.

با انتخاب نفرات اعزامی

## تیم برگزیده کشتی ایران به‌مغولستان‌وشوروی‌میرود

۱۲ اسفند ماه آینده تیم ٦ نفره کشتی ایران برای شرکت در مسابقات‌بین‌المللی‌الان‌باتور راهی مغولستان خواهد شدو پس از پایان این دورمسابقات برای حضور در دیدارهای جام مدوید بسوی‌شوروی خواهد رفت. کشتی‌گیران انتخاب‌شده و برنامه سفر آنها از این‌قرار است:

۵۲ کیلو: حبیب فتاحی
۵۷ کیلو: اکبر مشهدی
٦۲ کیلو: علی عبدلی
٦۸ کیلو عبداله‌حاج‌احمدی - محمود قشنگ
۸۲ کیلو: حمیدعلیدوستی

تیم ایران در روزهای ۱۵ - ۱٦ - ۱۷ درمسابقات‌الان‌باتور شرکت خواهدکرد و ۱۸اسفند ماه به سوی مسکو راهی میشود تا از آنجا به یکی از شهرهای جمهوری بلوروسی عزیمت نماید. در جام مدوید، ایران تنها یکبار شرکت کرده که مربوط به سال ۱۹۷۳ می‌شود. درآن سال منصور برزگر و مسلم اسکندر فیلابی نمایندگان کشتی ایران‌بودندکه هردو تن در کشتی آزاد و سامبو شرکت کردند. برزگر مدال طلای کشتی آزاد را تصاحب کرد و فیلابی عنوانی نصیبش نشد.

## تیم ملی کشتی اعزامی بامریکا کامل شد

فدراسیون کشتی اطلاع داد، محمد خرمی عضوتازه تیم ملی در ٦۸ کیلو می‌باشد، خرمی که در دیدار شنبه شب ۵-٦ بر حاج احمدی پیروز شده بود، بلطف همان پیروزی بعضویت تیم اعزامی به جام جهانی پذیرفته شد.

باین ترتیب۱۱ کشتی‌گیرایرانی که قرار است بامداد پنجشنبه راهی تولیدوی امریکا شوند باین شرح معرفی شدند.

٤۸ کیلو: سبحان روحی، ۵۲ کیلو: ماشاء اله کاشف، ۵۷ کیلو: رمضان خدر و محسن فره‌وشی، ٦۲ کیلو: قدرت پورکریمی، ٦۸ کیلو: محمد خرمی، ۷٤ کیلو: علیرضا زیبا، ۸۲کیلو: بیژن‌زرافشانی، ۹۰ کیلو: محمد رضاطالقانی، ۱۰۰ کیلو: رضاسوخته‌سرائی و عوق سنگین: داود ایوب.

این تیم در روزهای ۱۰ و ۱۱ اسفند ماه دربرابر تیم های شوروی - امریکا و کانادا خواهد ایستاد، شکل قرعه تیمهای حاضر در جام‌جهانی‌از این قرار است.

ساعت ٤ بعد از ظهر روز دهم اسفنداولین‌دیدار راامریکا و ایران‌انجام‌میدهندو درساعت ۵ دو تیم شوروی - کانادا روبروی یکدیگر قرار میگیرند.

در ساعت۷ ایران - شوروی مبارزه دارند و امریکا-کانادا دیدار بعدی این روز را انجام میدهند.

یازدهم اسفند ماه تیم ایران در آخرین مبارزه روبروی کانادا خواهد ایستاد و امریکا و شوروی مبارزه‌دیگر راانجام میدهند.

ایران در سال ۱۹۷٤ با شرکت در مسابقات جام جهانی لاس پالماس در جمع تیم های شوروی - امریکا - بلغارستان به مقام دوم رسید. از تیم شرکت کننده در سال ۱۹۷٤ لاس پالماس محسن فره‌وشی- محمد خرمی و منصور برزگر تنها بازماندگان به حساب می‌آیند.

## نتایج سومین دوره مسابقات فوتبال جام والاحضرت ولایتعهد

### نتایج گروه الف

| | | | |
|---|---|---|---|
| لهستان | ۳ | کرمجنوبی | ۱ |
| شوروی | ۱ | نوجوانان ایران | ۰ |
| برزیل | ۰ | جوانان ایران | ۰ |

رده بندی

| | بازی | برد | مساوی | باخت | زده | خورده | امتیاز |
|---|---|---|---|---|---|---|---|
| ۱- شوروی | ٤ | ٤ | - | - | ٤ | - | ۸ |
| ۲- جوانان‌ایران | ٤ | ۲ | ۱ | ۱ | ٤ | ۲ | ۵ |
| - برزیل | ٤ | ۱ | ۳ | - | ۲ | ۱ | ۵ |
| ٤- لهستان | ٤ | ۱ | ۱ | ۲ | ۳ | ۳ | ۳ |
| ۵- کره‌جنوبی | ٤ | ۱ | - | ۳ | ۲ | ۵ | ۲ |
| ٦- نوجوانان ایران | ٤ | - | ۱ | ۳ | ۲ | ٦ | ۱ |

### نتایج گروه ب

| | | | |
|---|---|---|---|
| یوگسلاوی | ۳ | نوجوانان‌خوزستان | ۰ |
| مجارستان | ٤ | ایتالیا | ۰ |
| جوانان‌خوزستان | ۲ | چکسلواکی | ۰ |

رده بندی

| | بازی | برد | مساوی | باخت | زده | خورده | امتیاز |
|---|---|---|---|---|---|---|---|
| ۱- جوانان‌خوزستان | ٤ | ۳ | - | ۱ | ۹ | ۳ | ٦ |
| - مجارستان | ٤ | ۳ | - | ۱ | ۸ | ۳ | ٦ |
| ۳- یوگسلاوی | ٤ | ۲ | ۱ | ۱ | ۷ | ۵ | ۵ |
| ٤- ایتالیا | ٤ | - | ۳ | ۱ | ۱ | ۵ | ۳ |
| ۵- چکسلواکی | ٤ | - | ۲ | ۲ | ۱ | ٤ | ۲ |
| - نوجوانان‌خوزستان | ٤ | - | ۲ | ۲ | ۳ | ۹ | ۲ |

### برنامه امروز

نوجوانان‌ایران - لهستان (شیراز - ۱بعدازظهر)
برزیل - شوروی (شیراز - ۲٫٤۵ بعدازظهر)
جوانان‌ایران - کره‌جنوبی (شیراز - ٤٫۳۰ بعدازظهر)
چکسلواکی - یوگوسلاوی (اهواز - ۱ بعدازظهر)
نوجوانان‌خوزستان - مجارستان (اهواز - ۲٫٤۵ بعدازظهر)
جوانان خوزستان - ایتالیا (اهواز - ٤٫۳۰ بعدازظهر)

در آینده‌ای نزدیک

کاباره میامی

سوپرنایت کلاب ایران
IRANIAN SUPER STAR CLUB

افتتاح میشود

گشایش مجدد کاباره میامی در سطحی بین المللی صورت میگیرد و از هر لحاظ با کاباره‌های بزرگ جهان همطراز خواهد بود.

کیفیت تنظیم نور و بازتاب صدا در کاباره میامی با استفاده از آخرین دستگاه سیستم‌های صوتی به گونه‌ای خواهد بود که نظیر آن را تا کنون در ایران ندیده‌اید.

در دکوراسیون‌جدید کاباره میامی، اصالت سنتی ایرانی و زیبائی خیره کننده غربی در هم آمیخته شده و آنچه به وجود آمده مطلوب ذوق همگان است.

بهترین‌و با تجربه‌ترین آشپزهای ایرانی در کاباره میامی، غذائی متنوع سالم و بهداشتی و مطابق با هر نوع ذوق و سلیقه را با کاملترین سرویس عرضه میکنند.

کاباره میامی در عین حال که گوشه‌هائی از هنر و موسیقی ملی ایرانی را با شرکت مشهورترین هنرمندان کشور عرضه میدارد بهترین برنامه‌های بین المللی را که خواست میهمانان خارجی و داخلی است به مرحله اجرا در میآید.

..... و بالاخره، میامی، کانونی گرم، با نشاط و دلخواه برای همه و هر گروه خواهد بود.

لباس: درکاباره میامی

خانم‌ها: سُواره
آقایان: تیره با کراوات

بانک اعتبارات صنعتی

عرضه سهام در اسفندماه

مرکز کارگزاری بورس بانک اعتبارات صنعتی تعدادی ازسهام متعلق به‌این‌بانک وسهام‌سهام دارانی راکه‌سهام خودرا برای‌فروش نزداین‌مرکز سپرده‌اند بقیمت‌های‌روزدرماه‌جاری‌عرضه‌مینماید

| سهام شرکتهای‌سهامی عام | سال تاسیس | آغاز بهره‌برداری | سرمایه ثبت‌شده (ریال) | محل کارخانه | درصد پرداخت شده هرسهم | درصد پرداخت قیمت اسمی | قیمت تاپایان بهمن ماه جاری ((ریال)) |
|---|---|---|---|---|---|---|---|
| ۱- صنایع سیمان غرب | ۱۳۵۳ | ۱۳۵٦ | ۱٫۰۰۰٫۰۰۰٫۰۰۰ | کرمانشاه | ٪۷۰ | ۱۰٫۰۰۰ | ۷٫۹۰۰ |
| ۲- صنایع کاشی اصفهان | ۱۳۵۳ | ۱۳۵۵ | ۳۰۰٫۰۰۰٫۰۰۰ | اصفهان | ٪۷۰ | ۱۰٫۰۰۰ | ۷٫۵۱۰ |
| ۳- پارسیلون | ۱۳۵۳ | ۱۳۵۷ | ۱٫۲۰۰٫۰۰۰٫۰۰۰ | خرم‌آباد | ٪۱۰۰ | ۱٫۰۰۰ | ۱٫۰۸۰ |
| ٤- سیمان گرگان و مازندران | ۱۳۵۳ | ۱۳۵۷ | ۱٫۲۰۰٫۰۰۰٫۰۰۰ | نکا | ٪۳۵ | ۱۰٫۰۰۰ | ۳٫۸۵۰ |
| ۵- شیشه همدان | ۱۳۵٤ | ۱۳۵٦ | ۳۰۰٫۰۰۰٫۰۰۰ | همدان | ٪۳۵ | ۱۰٫۰۰۰ | ۳٫۷۵۰ |
| ٦- صنایع پوشش‌ایران | ۱۳۵۲ | ۱۳۵٦ | ۱٫۵۰۰٫۰۰۰٫۰۰۰ | رشت | ٪۱۰۰ | ۱۰٫۰۰۰ | ۱۰٫۱۵۰ |
| ۷- شکر «سهامی خاص» | ۱۳۳۷ | ۱۳۳۹ | ۲۰٦٫۸٤۰٫۰۰۰ | شاهرود | ٪۱۰۰ | ۱۰٫۰۰۰ | ۱۲٫۰۰۰ |
| ۸- آذریت | ۱۳۵۳ | ۱۳۵۷ | ۲۰۰٫۰۰۰٫۰۰۰ | تبریز (صوفیان) | ٪۳۵ | ۱۰٫۰۰۰ | ۳٫٦۸۰ |
| ۹- صنعتی‌و کشاورزی شیرین خراسان | ۱۳٤۳ | ۱۳٤۵ | ۳۳٦٫۰۰۰٫۰۰۰ | مشهد | ٪۱۰۰ | ۱٫۰۰۰ | بقیمت‌روزدربورس اوراق‌بهادرتهران |
| ۱۰- نساجی مازندران | ۱۳٤۱ | ۱۳٤۱ و ۱۳۵۵ (طرح‌توسعه) | ۱٫۲۵۲٫۸۰۰٫۰۰۰ | شاهی | ٪۱۰۰ | ۱٫۰۰۰ | بقیمت‌روزدربورس اوراق‌بهادرتهران |
| ۱۱- کاغذ پارس | ۱۳٤٦ | ۱۳٤۹ و ۱۳۵۳ (طرح‌های توسعه) | ۱٫۸۲۰٫۹۰۰٫۰۰۰ | اهواز - هفت تپه | ٪۱۰۰ | ۱۰٫۰۰۰ | بقیمت‌روزدربورس اوراق‌بهادرتهران |
| ۱۲- قند کرمانشاه | ۱۳٤۰ | ۱۳٤۳ | ۵۷٦٫۷۲۵٫۰۰۰ | کرمانشاه | ٪۱۰۰ | ۵٫۰۰۰ | بقیمت‌روزدربورس اوراق‌بهادرتهران |
| ۱۳- سیمان صوفیان | ۱۳٤۵ | ۱۳٤۹ و ۱۳۵٤ و ۱۳۵۵ (طرح‌های‌توسعه) | ۹۲۲٫۵٤۹٫۰۰۰ | تبریز (صوفیان) | ٪۱۰۰ | ۱۰٫۰۰۰ | بقیمت‌روزدربورس اوراق‌بهادرتهران |
| ۱٤- بانک شهریار | ۱۳۵۲ | ۱۳۵۲ | ۵٫۰۰۰٫۰۰۰٫۰۰۰ | - | ٪۷۵ | ۱۰٫۰۰۰ | بقیمت‌روزدربورس اوراق‌بهادرتهران |

۱- علاقمندان بخریدسهام شرکتها از ردیف۱ تا۸ میتوانندبمرکز کارگزاری بورس‌بانک اعتبارات صنعتی واقع درخیابان آتشکده جنب سازمان برنامه وبودجه وازردیف ۹تا۱٤ باین مرکز ویابه کارگزاری بانک اعتبارات صنعتی دربورس اوراق‌بهادار تهران‌واقع درخیابان‌سعدی جنوبی ساختمان تقی‌نیا مراجعه فرمایند.

۲- باطلاع خریداران سهام شرکت‌های فوق ازردیف۱ تا۸ می رساند که‌چون تعداد سهام عرضه‌شده محدود میباشد باین جهت‌مبالغ پرداختی توسط علاقمندان بطورعلی‌الحساب بوده‌و فروش سهام در پایان اسفند ماه‌قطعی‌خواهدشد تاچنانچه تعداد سهام خریداری‌شده بیش‌از تعداد عرضه شده باشد به‌نسبت ازمبالغ پرداختی کسرو مابه‌التفاوت مستردگردد.

۳- علاقمندان خرید سهام فوق درشهرستان‌ها میوانند قیمت سهام موردنظر خودرابطور علی‌الحساب به‌حسابجاری شماره ۱٤ بانک ملی‌ایران «شعبه مرکزی‌تهران» بنام‌بانک اعتبارات صنعتی حواله ویك نسخه ازحواله راهمراه بامشخصات کامل سهامدار وتعداد سهم خریداری شده مستقیما به‌مرکز کارگزاری بورس‌بانک اعتبارات‌صنعتی ارسال فرمایند.

٤- ازکسانی‌که مایل به‌کسب‌اطلاعات بیشتر در مورد شرکت های فوقو همچنین هرگونه‌اطلاعات در موردبورس اوراق‌بهادار باشند خواهشمند است باتلفن ۳۱۹۵۳۳ «۰۲۱» و یا۹-۳۰۱٤۳٤ «۰۲۱» داخلی ۲۳۸ مرکز کارگزاری بورس بانک اعتبارات صنعتی تماس حاصل‌و یا فرم زیر راتکمیل وبه‌نشانی این‌مرکز ارسال فرمایند:

مرکز کارگزاری بورس بانک اعتبارات صنعتی، تهران، خیابان آتشکده جنب سازمان‌برنامه‌وبودجه.

نظربا‌این‌که اینجانب ..... به‌نشانی «کامل» ..... مایل‌به کسب اطلاعات بیشتر در موردنحوه فعالیت‌های آن‌مرکزوبورس اوراق‌بهادار تهران میباشم خواهشمندم هرگونه آمار واطلاعات مربوطه رابطور مرتب بنام اینجانب به‌نشانی فوق ارسال نمائید.

م‌الف ۲٤۵٤۷

صاحبان صنایع وبازرگانان کشور

الاخاء

تنها مجله عربی زبان ایران
ازگروه نشریات موسسه اطلاعات
باداشتن نمایندگی در ۱۱ کشور عربی،
روزهای شنبه منتشر میشود

هادی خرسندی

## ادغام

روزنامه نوشته بود که پنچرگیری هم درتهران، بازار سیاه پیدا کرده ، من اولش‌این خبر را باورنکردم . فکر کردم جزو دروغ هائیست که گاهی روزنامه‌ها می نویسند .

پریروز برای رفع پنچری به آپاراتی « خوشباد » رفته بودم. قبل‌از من ، آقائی که از یک اتومبیل بزرگ و شیک پیاده شده بود ، داشت با آقای «خوشباد» چانه میزد .

ـ آقای محترم ! چند دفعه بگویم : شما باید پنچری این ماشین رابگیرید ؟

آقای خوشباد، مثل همه کسبه‌ای که این روزها از سرسیری باآدم حرف می‌زنند گفت : « نمی‌گیریم » . آن‌آقا، آنتنی راکه روی سقف ماشین بود، نشان داد و گفت :

ـ ببین آقا . این اتومبیل بی سیمدار است . مال فلان وزارتخانه است ، باید بگیری.

آقای‌خوشباد گفت :

ـ فورا برو آن را رابیندار و بوسیله بی سیم به آقای‌وزیر اطلاع بده که فلان آپاراتی می گوید پنچری نمی‌گیریم ! !

آقای راننده ، با عصبانیت سوار ماشینش شد ورفت . من با ادب فراوان رفتم جلو و عرض کردم :

ـ جناب آقای خوشباد.سلام عرض کردم. این ماشینی راکه ملاحظه می‌فرمائید . ببخشید، این پیکانی‌که‌ملاحظه می‌فرمائید مال فلان وزیر نیست ، مال‌خود بنده است . پنچریش را می‌گیرید ؟

آقای «خوشباد » ، بادی به غبغب انداخت و گفت :

ـ نه جانم . ماتبعیض قائل نمی شویم . برای شماهم نمی‌گیریم .

هرچه اصرار کردم، فایده‌ای نداشت . سوار شدم و راه افتادم و نگران بودم که اگر دوباره لاستیکم پنچر شود ، چه خاکی به سرم بکنم . ازپریروز تاحالا هم توی این فکر بودم که پس این آپاراتی ها وپمپ بادی‌ها چکارمی‌کنندکه‌صرفه‌اش بیشتر از بادکردن لاستیک‌های مردم است و چه فعالیت های تازه‌ای راشروع کرده‌اند ؟

حالا خوشبختانه این راز مهم را اصغرآقا برایم فاش کرده است . کمیته حمایت از مصرف کننده ، اعلام کرده که اخیرا بادهوا را به جای‌خمیر ریش و شامپو ، به مردم می فروشند . تیوپ های اینجور محصولات ، نصفش باد است و نصفش مواد است . اصغرآقا می گوید :

ـ آقا ، اگر اشتباه نکنیم ، آپاراتی‌ها باتولیدکنندگان‌اینجور مواد شریک شده‌اند . باد از اینها . تیوپ ازآن‌ها ، دارندبا همدیگر کاسبی می کنند . آقا به این می‌گویند ادغام .

از ماجراهای مالك و مستاجر :

از: م ـ الف

# هم چوب را خوردم، هم پیاز را!

چند سال پیش ، در یکی از محلات تپه ماهوری شهر که هنوز کاملا باین صورت آباد نشده‌بود، طبقه دوم یک ساختمان سه طبقه را اجاره کردم . کرایه این‌منزل باتوجه به شرایط زمان تااندازه‌یی هم گران‌بود ، اما بخاطر آبرو و اعتباری که داشتم ، ترجیح‌دادم پول بیشتری برای اجاره بپردازم تا بتوانم درجای مناسبی زندگی کنم . صاحبخانه‌هم مرد شریف و درستکاری بود و با مستاجرین روابط حسنه داشت ، امازمانی که او منزلش را بشخص دیگری فروخت ، دردسرمن شروع شد . در حقیقت با آمدن صاحبخانه جدید ، روزگار مستاجرین سیاه شد ! یک شب صاحبخانه باتفاق برادرش که صاحب مقام ونفوذی دردستگاه اداری بود به منزل‌آمد و خودش را بعنوان مالک جدید خانه معرفی کرد.

باقتضاء رعایت آداب معاشرت ، او و برادرش را به اتاق پذیرائی دعوت کردم و بعد از احوالپرسی وتعارفات معموله ، صاحبخانه شروع کرد به شکوه و گلایه ، مبنی براینکه وضع مالیش خوب نیست واز غافله ثروتمندان روزگار عقب مانده است . آنقدر در این مورد حرف زد و بزمان و زمین دشنام داد که بالاخره از فحوای کلامش متوجه شدم میخواهداجاره منزل را بالا ببرد . قبل از اینکه صاحبخانه چیزی بگوید ، خودم مبلغی برای افزایش اجاره بهـا پیشنهاد کردم ، اما ایشان بانکار دادن سر ، مبلغی راکه از طرف من پیشنهاد شده بود رد کرد و بعد ازمقداری مقدمه پردازی ، مبلغ دوهزار و ششصد تومان برای افزایش کرایه پیشنهاد کرد ، یعنی سیصد درصداجاره‌یی‌که‌من‌تاآنزمان میپرداختم !! فوری متوجه شدم که منظورش تخلیه منزل است نه اضافه کردن اجاره‌بها .

رقمی که صاحبخانه پیشنهاد کرده بود دود از کله هر مستاجری بلند میکرد . از کله من هم که پرداخت این مبلغ ابدا برایم‌میسر نبود ، دود بلند شد ! آخرالامر بزبان آمد و صراحتا تهدید به‌تخلیه منزل کرد. برای‌من‌هم‌درآن‌شرایط مقدور نبود که منزل را تخلیه کنم باین جهت . مدتها صاحبخانه بعناوین مختلف مزاحم‌من میشد . برق منزل را قطع میکرد، شیرآب را می بست و حتی درنهایت بی انصافی بمنزل تلفن میزد و به دروغ میگفت بچه‌ات تصادف‌کرده ودر بیمارستان است. از این‌هم پارا فراتر گذاشت و تهدید کردکه چند نفر چاقوکش را اجیر کرده که بمن آسیب برسانند ، یکبارهم به تحریک او منزل مرا دزدزد ! با این احوال ، من صبور بودم و به روی خود نمی‌آوردم تا بالاخره باتشبثاتی که همه‌میدانیم‌ومیشناسیم و توضیحش از حوصله مطلب خارج است ، از دادگاه‌حکم تخلیه منزل را گرفت ، آنهم بطورغیابی!

آنزمان ، من درسفر خارج بودم . وقتی به تهران آمدم حکم بمرحله اجرا درآمده و منزل‌تخلیه شده بود و قسمت زیادی ازاثاثیه‌ام مفقود ! معلوم نیست‌چرا در غیاب من دست به تخلیه منزل زدند و صبر نکردند تاخودم ازسفربازگردم؟ درحال حاضر ، هم منزلی را که در آن نشسته بودم از دست‌داده‌ام وهم درگیر ودار تخلیه‌غیابی‌اسباب واثاثیه منزلم به یغما رفته است .

بگذریم که گریه رقصانی های صاحبخانه باانصاف ، چه دردسر ها برای من فراهم آورد وچگونه داغ‌خواهر نوعروسم را بردل ما گذاشت .

نکته جالب اینکه در جریان دعوی ! مستاجر طبقه دوم به خانه تازه‌ساز خود رفت و مدتها این طبقه خالی بود. تامستاجری برای آن پیدا شد ولی صاحبخانه با استناد به ادعای کذائی « احتیاج شخصی » حکم تخلیه از محکمه گرفت و به آنصورت حکم رابموقع اجرا گذاشت!

امیدوارم بالایحه جدید مالک و مستاجر که در شرف تصویب‌است تکلیف مستاجرین با چنین صاحبخانه هایی روشن شود نظیر صاحبخانه من در این شهر کم نیست ومن میدانم که‌مستاجرین‌آنها چه عذابی میکشند . ضمنا شرح مبسوط قضیه راهمراه با نام و مشخصات خود در اختیار روزنامه قرار میدهیم تا درصورت لزوم به مقامات صالحه تسلیم شود .

## مردم و مسائل روز

### دولت باید خانه بسازد

از: محمد علی صداقت

در اختلافات بین مالک و مستاجر، تنها صاحبخانه مقصر نیست، چون اکثر صاحبخانه‌ها بیش‌از یک منزل ندارند وبخاطر اینکه بابت خرید منزل بدهکار هستند با محلی برای درآمد بیشتر ندارند مجبور میشوند چنداتاق از منزل مسکونی خودرا اجاره بدهند؛ بنابراین نباید همه انتقادها را متوجه صاحبخانه‌ها کرد .

بهترین راه‌حل برای ازمیان بردن مشکل مسکن و فیصله دادن به روابط ناهنجار مالک ومستاجر این‌است که‌دولت اقدام به‌ساختمان‌سازی در نقاط مختلف شهرکند. البته ساختمانهای مذکور باید ارزانقیمت بوده واکثرمردم اجاره‌نشین قدرت خرید آنرا داشته باشند. یااینکه‌دولت ساختمانهای ساخته شده را بامبلغ کمتری اجاره بدهد ، تا مستاجران دولت ازعهده پرداخت اجاره آنها برآیند. ازهمه مهمتر اینکه اگر دولت بتواند با اجرای یک طرح دقیق چند هزار دستگاه آپارتمان در اطراف تهران‌بسازد، نرخ‌اجاره طبق ضوابط اقتصادی‌اجباراپائین خواهدآمد، یعنی برای آن‌عده همکه از خانه‌های مسکونی دولت استفاده نمی‌کنند قیمت اجاره منزل متعادل و متناسب خواهد شد. درهرحال جزاینکه دولت در سطح وسیعی اقدام به خانه‌سازی کند راه‌حل دیگری برای مشکل‌مسکن وجود ندارد .

## الو، اطلاعات؟

مشکلات خود را با «اطلاعات» در میان بگذارید :

تلفن : ۳۲۸۲۷۷ هر روز باستثنای (پنجشنبه‌ها) از ساعت شش تاهشت و نیم بعد از ظهر .

★ الو ، من محمدعلی احمدی هستم .

در روزنامه اطلاعات نوشته شده که ۱۲۰۰تن پیاز توزیع شد . به‌سبزی فروشی های خیابان لارستان که مراجعه کردم پیاز نداشتند سبزی فروش ما می‌گوید ممکن است پیازها را در میدان تخلیه کنند و باز بدست عده‌ای سودجو برسد و بدست مردم پیاز نرسد .

★ الو ، من رحمانی هستم.

من دو هزار لیترگازوئیل از خیابان روزولت‌نرسیده به تخت طاووس از آقای دکتر حاتمی که پمپ‌بنزین اختصاصی دارد بمبلغ ۵۲۰ تومان با انعام‌خریداری کردم .

در دو هزار لیتر۳۰۰لیتر کم داده است تکلیف خریداران گازوئیل با این اجحاف چیست من ساکن عباس‌آباد بالای‌سی متری نظامیه هستم .

★ الو . من سهیلا هستم:

من دانشجو هستم و در بخش ٦ ناحیه آموزش و پرورش‌درمدرسه راهنمائی تدریس میکنم . بما حق‌التدریسی حقوق‌میدهند و درازاء روز های تعطیل حقوق نمیگیریم . اگر دانشجوئی احتیاج‌به کارکردن و حقوق آن نداشته باشد کار نمیکند، آموزش و پرورش ناحیه گفته هرسه ماه یکبار حقوق شما داده میشود اکنون آخر بهمن است یکماهی بما پرداخت نشده است تکلیف ما چیست ؟

★ الو ، من سرهنگ سید ابراهیم بنی‌صدر هستم .

امروز در روزنامه اعلام شد که حد نصابی برای آب بیا معین شد . همه اهل محل درختان کوچه را خودشان آب می‌دهند اگر این مقررات اجرا شود هیچکس درختان کوچه را آب نمیدهد و در نتیجه فضای سبز از بین میرود وزارت نیرو در این بارەتصمیمی‌بگیرد.

★ الو ، من دکتر مهران دهش هستم .

تلفن ۹۱٤۰٦۱ روزیکشنبه ۱٦ بهمن ماه ساعت نیم بعد از ظهر یک تلفن می‌خواستم برای ساعت ده و نیم بعد از ظهربرای لندن رزرو کنیم شرکت مخابرات قول داد که خواسته شما انجام‌میشود و قبض صادر کرد تا ساعت یک و نیم بعد از نیمه شب بیدار ماندیم‌ولی خبری از شرکت‌مخابرات نشدچگونه‌شرکت‌مخابرات جبران خواهد کرد در حالیکه قبض صادر کرده است ؟

★ الو ، من حمید سلیمان زاده هستم .

زیر پل تاج را برای لوله گذاری گاز کنده‌اند وچند ماه است که هنوز درست نکرده‌اند و ماشینهائی که از این محدوده عبور می‌کنند دچار مشکلات هستند و حتی زیر پل را هنوز چمن‌کاری‌نکرده‌اند.

★ الو ، من امیرحسین بهروزی جهرمی هستم .

چرا دانشگاه ملی ثبت‌نام دانشجویان مورد نیاز خود را در روزنامه‌ها آگهی نمیکند تا تکلیف ما دیپلمه‌ها زودتر روشن شود .

★ الو . من مریم جباریور هستم :

در مورد افزایش تصاعدی بهای آب ، گفته‌اند که شیرهای عمومی مناطقی که ساخته شده برچیده میشود آیا فکر کرده‌اندکه که دربین منازل ، خانه هائی هست که هنوز لوله‌کشی آب نشده مثلا در جمشیدآباد کوچه اعتماد تعدادی آلونک ـ نشین‌هستندکه آب ندارند واز منازل مردم آب میگیرند چنانچه شیرهای عمومی برچیده شود تکلیف این عده چیست ؟

★ الو ، من علی جهانبازی هستم .

در قانون قبلی ، کارمندان دولت که ۲۰ سال خدمت کرده بودند میتوانستند بازنشسته شوند چطور شد که رای قانون گزاران عوض شده ومی‌خواهندکارمندان ۳۰ سال خدمت کنند بعد بازنشسته شوند . تکلیف ما کارمندان چیست ؟

★ الو ، من سید حسین مشفق هستم .

در چند شماره اخیر روزنامه نوشته شده نرخ آب تصاعدی میشودتصمیم خوبی است برای صرفه جوئی و بیهوده آب مصرف کردن . ولی بنظر من باید تبصره‌ای داشته باشد خانه هائی که تا شعاع ۵۰۰ متری آنها خیابان خاکی وجود داشته باشد باید تصاعدی آب بها را به آنها تخفیف بدهند چون در فصل تابستان روزی دو بار سطح خیابان و جلوی منزل و پیاده‌رو با شلینگ غبارزدائی میشود درغیر اینصورت چشم‌درد و بیماری کودکان زیاد خواهد شد .

## نامه‌های کوتاه

### مبارزه با فساددرمدارس

مبارزه بافساددرابادد ازمدارس شروع کرد ، چون در بعضی از مدارس ما مدیرانی هستند که بهیچوجه صلاحیت مدیریت ومربی شدن را ندارند . درنتیجه ، بچه هائی که ازآنان الهام میگیرند ،در آینده ، خودشان عاملین فساد میشوند .

فهیمه پندآزمان

### برق نیست

در امیرآباد شمالی ـ نرسیده به آریامهر ـ حدود ده روزاست که برق قطع شده و مردم این منطقه درخاموشی بسر میبرند . چندبارهم اهالی محل به اداره‌برق مراجعه کردند ، اما مسئولین‌امر تاکنون به‌شکایت مردم ترتیب‌اثری نداده‌اند ، چرا ؟

علی‌مجیدی

### اختلاف مالك و مستاجر

مهمترین مسالمی که موجب اختلاف بین مالک ومستاجر می شود ، مربوط به انقضای مدت قرارداد اجاره است ، یعنی‌مستاجر بعداز اتمام زمان‌اجاره ، حاضر نمی شود منزل را تخلیه کند . بنابراین همیشه بین مستاجر و مالک برسراین مساله اختلاف است .

سید عباس شریفی کلهرودی

### تحصیل در ایران

چرا در وزارت علوم ترتیبی نمی‌دهد تا دیپلمه های ما بتوانند در مملکت خودمان ادامه تحصیل بدهند و مجبور نباشند برای کسب تحصیلات عالیه راهی کشور های خارج شوند .

علی فدائی نژاد :
کارمند راه‌آهن

### شهرداری صومعه سرا

به عقیده من شهرداری صومعه‌سرا وظایفش رانمیتواند بخوبی انجام دهد . شهردار و مسئولان شهرداری این شهر کمتر به فکر تامین رفاه و امکانات شهری هستند . امیدوارم به وضع اداره این شهر سر و سامانی داده شود.

حسین عربانیان: کارمند دخانیات لاهیجان

### اعتراض به تلفن

شرکت تلفن قبضی به مبلغ ۱٦۸۱۲ ریال بابت مکالمات تلفنی که با خارج از کشور داشته‌ام صادر کرده است . مطمئنا شرکت تلفن در مبلغ مذکور دچار اشتباه شده اما با وجودیکه تا حال چند بار به شرکت تلفن اعتراض کرده‌ام مسئولین‌امر توجهی به‌اعتراضم نمی‌کنند .

کارمندبازنشسته پست‌وتلگراف

یحیی جمالی

## بحث و انتقاد

### «شیخ احمدروحی» بچه‌درددانشجومیخورد؟

ایرج صامتی

درستون‌بحث و انتقادچندوقت پیش روزنامه‌اطلاعات، مقاله‌یی بود از «عباس شریفی» با عنوان «در کلاس درس به فکر کار و کسب !»

نوشته ، اینطور شروع می‌شد که دانشجوی رشته فلسفه «شیخ احمد روحی» را نمی‌شناسد یا فارغ‌التحصیل رشته تاریخ، شاهان دوره قاجاریه‌را به‌ترتیب نمی‌تواندانام ببرد و لیسانسیه ادبیات ، بسیاری از لغات وکلمات‌معمولی را اشتباه می‌نویسد ...

بنظرمن، این‌ایراد، نمیتواند وارد و بجا باشد. در جایی که‌برخی از مدارس و موسسات آموزش عالی ، محل «مدرک سازی» شده‌است، از دانشجو چه انتظاری میتوان داشت؟ امروز در دانشگاه های ما دانشجویان شاغل و غیر شاغل درکنار هم درس می‌خوانند . سیستم آموزش همین شکل است که در پایان هرترم ، چند صفحه از کتاب و پلی‌کپی را که می‌بایستی درطول یک ترم خوانده شود،باید امتحان داد واین چند برگ ، آنقدر ناچیز وزود گذر و بی‌تاثیر است که دانشجو ترجیح میدهد آنها را فقط در شب امتحان نگاه کند.

دراینجا تکلیف دانشجویان شاغل روشن است که فقط برای گرفتن مدرک واستفاده از مزایای اداری آن به دانشگاه آمده‌اند. برای این دسته از دانشجوین مزایای علمی ومعنوی مدرک، زیاد اهمیت ندارد.

اگر به‌علت مشغله اداری دوره چهار ساله لیسانس را در شش سال بگذرانند ، باکی نیست وبیداست آنکه شغل وحرفه‌اش «دانشجویی» است ووقت ازاد دارد، بیشتر به دنبال مطالعه میرود ، بیشتر تفحص میکند و مطالب تئوریک راچون به تدریج میخواند ، بهتر درک میکند و همچنین نمره بالاتری در امتحان مربوطه میگیرد ـ وبساکه بتواند باچشم بسته مثلا پادشاهان قاجاریه را بترتیب قدمت اسم برد وچون طوطی شکر شکن» مبحثی از قانون تجارت را به همانگونه که در جزوه آمده است، بدون جا انداختن یک (واو) از حفظ بگوید، یانام فلان‌فیلسوف قرن پانزدهم را باتاریخ تولدش بداند آیا این است انتظاری که جامعه‌ما از دانشجوی قرن بیستم دارد ؟.

این ضوابط ، حتی در موقع امتحانات ومسابقات استخدامی ، جز یک ضابطه توخالی ، چیز دیگری نمیتواند باشد چرا که اگر مسئولین ،خود به‌همین دانستن های تئوری قانع می‌بودند، دیگر احتیاجی به طی دوره کارآموزی نبود .

احتیاجی هم نبود که در آگهی مسابقات استخدامی، «داشتن یکی دو سال سابقه کارموثر» را قید کنند و به همین سابقه کار، بیش‌از شرایط دیگر اهمیت بدهند . امروز دربازار کار عملا می‌بینیم «مدرک تحصیلی» به تنهائی چیز معتبری نیست

شاید تنها مزیتش این است پولی راکه (قبل از تحصیل رایگان) برای خریدنش داده‌ایم ، در پشت میزهای اداره به تدریج به‌مابرمیگردانند ! امروز در بازار کار ،از فارغ‌التحصیل دانشگاه ، چیزهایی را انتظار دارند که دیروز هیچکدامش را تمام و کمال به‌او یاد نداده‌اند او ، با چنته خالی چگونه میتواند نگران کسب و کار آینده نباشد ؟

چرا می‌خواهیم کاسه کوزه‌ها را برسر دانشجو بشکنیم ؟ وقتی که دانشجو فارغ‌التحصیل میشود و «مدرک بدست» در بازار کار میگردد ، «شیخ احمدروحی» یا پادشاهان قاجاریه ، بچه دردش می‌خورند ؟!

## چهل سال قبل درهمین روز

### اعلیحضرت همایونی ووالاحضرت ولایتعهد در جشن دانشکده افسری

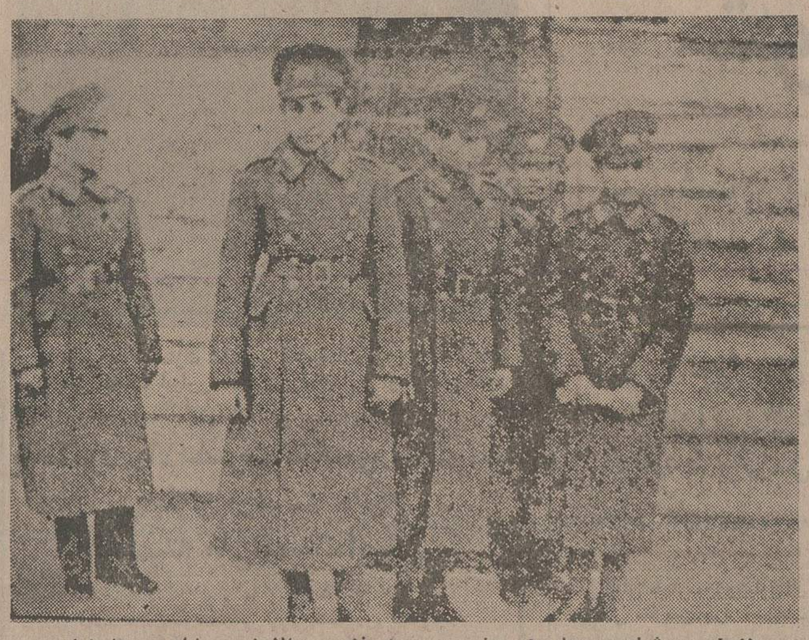

والاحضرت شاهپورها « وسط » والاحضرت شاهپور عبدالرضا «سمت‌چپ» والاحضرت شاهپور غلامرضا ، والاحضرت شاهپورمحمودرضا ووالاحضرت شاهپور حمیدرضا «سمت راست عکس» در میدان جلالیه قبل از تشریف‌فرمائی موکب ملوکانه .

در جشن سوم اسفند والاحضرت شاهپور علیرضا

پریشب جشن باشکوهی‌در دانشکده افسری منعقد بود. اعلیحضرت‌همایون شاهنشاهی ووالاحضرت‌همایون ولایتعهد دراین جشن که با حضور عموم افسران ارشد تشکیل شده بود، تشریف داشتند . هیات دولت‌نیز در جشن‌مزبور شرکت یافته بودند.

ساعت ۹ بعدازظهر مراسم آتش‌بازی در صحن دانشکده معمول گردید و جشن‌باشکوه مزبور تا پاسی از شب‌ادامه داشت .

#### افسران عراقی در جشن سوم اسفند

بقرار اطلاعی که حاصل کردیم عده‌یی از افسران‌عراقی برای حضور در جشن سوم اسفندبتهران آمده‌اند. افسران مذکور عبارت‌از: آقای‌سرهنگ بهاءالدین نوری ـ آقای‌سرگرد گرداکرم مشتاق‌ـ آقای‌سروان رفیق‌عارف ـ آقای سروان لازار می‌باشند روزشنبه‌گذشته وارد و در سان ارتش که‌روز گذشته در پیشگاه اعلیحضرت همایون شاهنشاهی بعمل آمد، حضور داشتند و یک هفته میهمان دولت شاهنشاهی خواهند بود .

ما نهایت مسرت را داریم ازاینکه‌مهمانان‌عزیزی ازکشور دوست وهمسایه ما در عراق بایران ورود و درجشن‌سوم اسفند شرکت نموده‌اند. بدون تردید این مسافرتها موجب تشیید و تحکیم مبانی وداد فیمابین‌دوکشوردوست‌همسایه میباشد.

#### در انجمن ادبی ایران

از ساعت شش بعدازظهر دیروز برای شرکت در جشن بزرگ سوم اسفندکه درانجمن ادبی برپا شده بود ، بیش از هشتصد نفر از طبقات مختلفه متدرجا حضور بهمرسانیده و پذیرائی شدند . ساعت‌هفت و نیم بعدازظهر آقای افسرمجلس رامفتوح و شرحی راجع به اهمیت سوم اسفند در تاریخ ایران بیان نمودند و دوربای هم که راجع‌به‌خط آهن ساخته بودند، درمیان کفزدن حضار خواندند .

سپس آقای حیدری نماینده مجلس و آقای مرتضی‌شکسته و آقای پارسای تویسرکانی قصاید و قطعاتی که حاکی از شادمانی عموم از رسیدن راه‌آهن و انعقاد جشن سوم اسفند بود ، قرائت نمودند و بعدا آقای سعید نفیسی استاد دانشسرای عالی ، خطابه مبسوطی راجع بمقایسه بین گذشته وعصر حاضر واهمیت راه‌آهن در شئون اجتماعی کشور ایراد نمودند و بعداز ایشان آقای فراست و آقای فتوحی اشعاری که در این خصوص سروده بودند ، خوانده و در خاتمه آقای اورنگ شرحی راجع بحسن استقبال عموم از شرکت در جشن فیروز سوم اسفند و سپاسگزاری از اینکه انجمن ادبی توانسته است در کلیه جشن‌هائیکه برای هریک از اصلاحات دوره درخشان پهلوی برپا میشود شرکت نماید، بیان نمودند و مجلس ساعت۱۱ بعدازظهر بدعای‌ذات مقدس شاهانه خاتمه یافت .

«نقل از اطلاعات چهارم‌اسفند ماه ۱۳۱۵»

در هفته، ۷ پرواز مستقیم و بدون توقف به لندن.
شما یکی از پروازهای بی نظیر را انتخاب کنید.

ما در هفته ، هفت پرواز مستقیم و بدون توقف به‌لندن داریم‌که شما میتوانید یکی از پروازهای بی‌نظیر را انتخاب کنید . کلیه پروازها ساعت ۸/۲۰ صبح ازتهران انجام میگیردکه زمانی‌بسیار مناسب برای حرکت است .

همچنین ما چهار پرواز مستقیم و بدون توقف به‌لندن‌داریم . علاوه‌برآن جمبوجت ۷۴۷ بریتیش ارویز ساعت ۷/۲۵ بامداد ۳ روزدرهفته ، ۳ پروازمستقیم‌وبدون‌توقف به لندن‌انجام میدهدکه سریع ترین‌پرواز به لندن است .

طبیعی‌است که‌در طول پروازهای‌بی‌نظیر، آسایش‌وراحتی شماوپذیرائی‌گرم‌واستثنائی ما که شهرت جهانی دارد ، برایتان یک خاطره دل‌انگیز و فراموش‌نشدنی بر جای خواهد گذاشت .

در این پرواز بی‌نظیر
British airways
از شما بیشتر مواظبت میکند.
تهران خیابان شاهرضا ـ شماره ۳۲۳ تلفن ۳۰۱٦۲۵/۹
آبادان سان شاین آرکاد تلفن ۳۲٤۷۱/۳۱۱۵٤

گزارش

# ایرانیها ۲ میلیارد ریال پول را خاکستر کردند!

## سیگاری‌ها کشاورزی ایران را فلج میکنند

### باپك‌زدن به‌سیگاروقلیان و چپق ، در سال ٥٤

با هر پکی که به سیگار میزنید، علاوه بر به‌خطر انداختن سلامت خود، لطمه‌یی به کشاورزی‌کشور وارد آورده‌اید ...

ایرانی ها در سال ٥٤ بالغ بر۱۲ میلیارد و ۲۲۸ میلیون و ۹۳۷ هزار ریال پول را دود کرده‌اند و بهوا فرستاده‌اند.

این پول هنگفت ازطریق پك زدن به سیگار، قلیان وچپق دود شده است .براساس آمار شرکت‌سهامی دخانیات ، هموطنان ما درسال ٥۳- بالغ بریازده میلیارد و۸۰ میلیون‌و ۲۷٥ هزار ریال و در سال ٥۲ نزدیك‌به ۱۱ میلیاردو ٤۲۳ میلیون‌و نود هزار ریال دخانیات دود کرده‌اند . در صورتیکه آمار مربوط به مصرف دخانیات رادر سالهای ٥۲ -٥۳ و٥٤ با یکدیگر مقایسه کنیم بسادگی درمی‌یابیم که میزان مصرف دخانیات درکشور ما سال بسال سیر- صعودی داشته است.

با یك حساب ساده در سال ٥٤ ایرانی ها نسبت به‌سال ٥۳ بیش ازهشتصد میلیون‌ریال دخانیات مصرف کرده‌اند .

چندی قبل هنگامی که دکتر «فین‌کنتربرگ» دانمارکی مدعی شد که سیگاریها سالمتر از غیرسیگاریها هستند ، موج مخالفت بانظریه وی ازهرسو برخاست‌و پزشکان‌و متخصصین اعلام کردند دکتر دانمارکی دچار اختلالات روانی شده است .

مخالفان با عقیده دکتر «فین‌کنتربرگ» با دلیل وبرهان ثابت کردند که‌این نظریه بکلی پوچ است .

در نخستین کنگره پزشکی قلب که در سال ۱۹٥٦ در پاریس برگزار شد، متخصصین قلب با توسل به آزمایش‌های بیوپاتالوژیکی ، به این‌نتیجه رسیدند که سیگار و ترکیبات آن ضایعات‌و جراحات داخل عروق را تسریع میکند.

سیگار همچنین باعث تصلب شرائین میشود. تنگی نفس ، قلب گرفتگی و بیماری انسداد عروق از عوارض دیگر سیگار و بطورکلی مواد نیکوتین‌دار بشمار میرود.

به‌این ترتیب گروهی از هموطنان ما در سال گذشته براستی‌تیشه به ریشه هستی خود زده‌اند. استفاده‌از سیگار و سایر مواد نیکوتین‌دار بجز عوارض جسمی عوارض اقتصادی دیگری دارد که به چند مورد آن اشاره میکنیم.

### زمینهای زراعی

طبق آمار در سال ٥٤ در چهارده هزارهکتار اززمینهای مزروعی کشور توتون سیگار، در سه هزار هکتار توتون چپق و در دو هزار وپانصد هکتار تنباکو کشت شده است .

بعقیده مهندسین کشاورزی بهترین زمین‌های مزروعی و حاصلخیز باید برای کشت دخانیات اختصاص داده‌شود. اکنون با توجه به اینکه زمین های مزروعی در کشور ما محدود است و اینکه جمعا ۱۹ هزار و پانصد هکتار زمین زیر کشت توتون سیگار ، چپق و تنباکو در ایران می- توانست زیر کشت صیفی‌جات و سایر محصولات کشاورزی قرار گیرد، میتوان به ضربه هولناکی که کشت دخانیات برپیکر کشاورزی ما وارد میسازد پی‌برد. در حقیقت‌این سیگاریها هستند که با مصرف سیگار فراوان ، کشاورزی‌ما را ، تا حد فلج‌شدن ، مورد تهدید قرار می‌دهند .

آمار دیگری نشان میدهددر سال ٥٤، میزان تولید توتون سیگار در کشور ما هژده‌هزار و دویست تن ، تولیدتوتون چپق سه هزار تن و تنباکو چهار هزار تن بوده است .

همچنین تولید انواع‌سیگار داخلی سر برقم ۱۷ میلیاردو پانصد میلیون نخ زده است . میزان تولید سیگار برگ نیز رقمی معادل پانصد هزار عدد بوده است .

### ترك سیگار

بعقیده سیگاریها هرگز نمیتوان مصرف سیگار را ریشه‌کن کرد، اما به عقیده کارشناسان اجتماعی انقدرباید بگوش سیگاریها خواند و مضار سیگار را گوشزد کرد تا سیگاریها خود بخود به عواقب وخیم کشیدن سیگار پی‌ببرند و این عادت را ترك کنند .

کسانی که سخت به سیگار معتاد هستند سه برابر بیشتر از غیرمعتادان درمعرض خطر بیماریهای قلبی از جمله‌بیماری (انفارکتوس) هستند. بنا به یک آمار پزشکی حد متوسط عمر کسانی که در روز دو پاکت سیگار دود میکنند ۸٫۳ سال تنزل میکند.

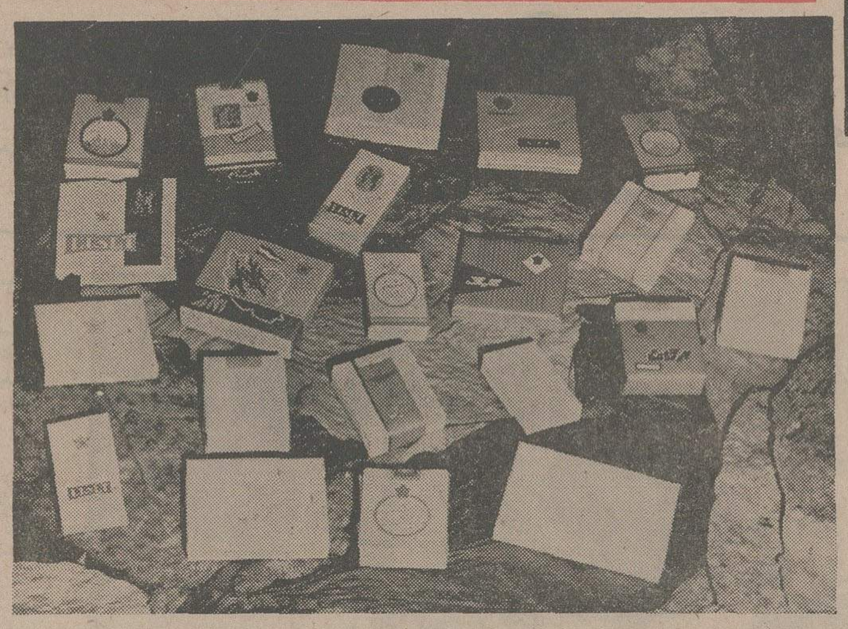

سال به‌سال، میزان مصرف سیگار در ایران ، بالا و بالاتر میرود . توتون این سیگارها ، در زمین‌هائی به عمل می‌آید که می‌توان در آنها محصولات کشاورزی مورد احتیاج درزمینه های دیگر را کاشت و به‌عمل آورد. ولی سیگاریها، نمیگذارند از این زمین‌ها ، چنین استفاده شایانی کرد...

در سال ٥۱ درآمددخانیات ایران از طریق فروش کالا های دودزا نودمیلیون تومان افزایش یافت و این درآمد تا امسال بطور دایم افزایش نسبی داشته است. بقول کارشناسان‌فن این اضافه‌درآمد اگر برای شرکت دخانیات قابل توجه وافتخارآمیز باشد برای‌اجتماع ماهرگزافتخارآمیز نخواهد بود. مصرف‌کنندگان دخانیات خودبخود بدون اینکه عمدا بخواهند سلامت عمومی را بخطر می‌اندازند.

میزان دود سیگاری که در سالنهای سرپوشیده توسط سیگاریها تولید میشود و خواهی نخواهی غیرسیگاریها آنرااستنشاق‌میکنند ضربه‌ایست که بر پیکر سلامت اجتماع وارد می‌آید .

### سیگار بی خطر

درست همزمان با پیدایش سیگار و کشف خطرناک‌بودن استعمال دخانیات ، مبارزه با خطرات سیگار آغاز شد . بشر خودش با کالای دستساخت خودش بمبارزه پرداخت .

این مبارزه داستانی‌طولانی دارد. دکتر «آلتون‌واشنر» نخستین کسی است که رابطه سیگار و سرطان را در سال ۱۹۳۳ کشف کرد . اعلام این ارتباط ، جهان پزشکی رادچار سرگیجه کرد .

گزارش‌کمیته بهداشتی‌آمریکا درزمینه سرطان‌زا بودن‌سیگار در سراسر جهان مورد بحث قرار گرفت. در همان زمان یک مغازه‌دار آمریکایی در ایلینویز گفت: «همه مشتریان‌من درباره سرطان‌زائی سیگار صحبت میکنند اما همه‌آنها سیگارشان را هم میخرند.»

یک دختر خانم منشی اهل بستن گفت : «گمان نمیکنم‌خطر ابتلای به سرطان با نکشیدن سیگار مرا خوشبخت‌تر کند.»

تلاش کمپانیهای‌سازندهٔ‌سیگار برای ساختن نوعی سیگار بی‌خطر در حدود چهار سال پیش به نتیجه رسید.

سیگار بی‌خطر با نام «گالیا» ابتدا در بندر «مارسی» به بازار عرضه شد. میزان نیکوتین این سیگار هفتادبار کمتر از سیگارهای معمولی است. معتادین‌قدیمی وکسانی که در روز بین ٤۰ تا ٦۰ سیگار دود میکردند پس‌ازآنکه «گالیا» را مصرف کردنداظهار نظر کردند این سیگار اگرحتی روزی چهل عدد هم شود ناراحتی ایجاد نمیکند و برخلاف سایر سیگارها رنگ انگشتان را نیز زرد نمیکند.

آمار نشان میدهد با همه‌تلاش هائی که برای مبارزه با مصرف دخانیات در دنیاانجام میشود ، مصرف سیگار روز بروز افزایش می‌یابد . بااین وجودکوشش دانشمندان‌برای بافتن ماده‌ای که جای سیگار را بگیرد و درعین‌حال زیان‌بخش نباشد در وسعتی نامحدود ادامه دارد.

### وینستون ایرانی

درمیان سیگارهای خارجی که طرفداران پروپاقرص و فراوانی در ایران دارد سیگار وینستون یک قلم عمده را تشکیل میدهد. شرکت‌دخانیات قبلا برای‌اینکه سیگاروینستون مصرفی مردم را تامین کند مبادرت به وارد کردن این سیگار از خارج میکرد. علاوه برآن بمقدار قابل‌ملاحظه‌ای‌از این سیگار بصورت قاچاق وارد میشد و باوجود مبارزه سخت ماموران مبارزه با مواد مخدر مقادیری از آن در بازار داخلی توزیع میشد. برای جلوگیری از این وضع شرکت دخانیات تصمیم گرفت راسا اقدام‌به‌ساختن وینستون ایرانی کند . مقدمات ساختن سیگار وینستون ایرانی فراهم شد و این کالا نیز ازپنجشنبه آینده به‌بازار عرضه خواهد شد .

در حال حاضر میزان سیگار وارداتی کشور سیصد میلیون نخ در ماه است . کارخانه سیگار وینستون‌ایران در مرحله اول بهره‌برداری ماهیانه پنجاه میلیون نخ‌سیگار تولید خواهد کرد.

این تولید تا شش ماه دیگر به سیصد میلیون نخ در ماه افزایش خواهد یافت وسپس از ورود سیگار خارجی وینستون به‌کشوربرای همیشه جلوگیری خواهد شد .

راه آهن دولتی ایران

# اطلاعیه

بمناسبت برگزاری آئین ملی بزرگداشت پنجاه سال شاهنشاهی پهلوی ، راه آهن دولتی ایران درنظردارد بااستفاده‌ازاسنادومدارك مربوط به فعالیت راه آهن از بدو تاسیس کتابی درباره راه آهن ایران‌تدوین‌ومنتشر نماید و نمایشگاهی برای ارائه‌مدارکی ازقبیل کتاب ، نامه ، روزنامه ، مجله ، عکس ، فیلم، پوستر وغیره‌که جنبه تاریخی داشته باشد ، برای تماشای کلیه‌علاقمندان ترتیب دهد .

برای اطلاع ازوجود اسناد ومدارکی‌که‌ممکن است نزد صاحبنظران و علاقمندان‌باشد و شناسائی آنها فرمهای مخصوص تهیه‌گردیده که در دفتر روابط عمومی و خدمات اجتماعی راه‌آهن موجود میباشد و درصورت مراجعه دراختیار علاقمندان‌قرارخواهد گرفت .

خواهشمند است در صورت داشتن یك یا چند مورد از مدارك فوق‌الذکر که بنحوی به راه آهن ایران مربوط می شود، فرمهای مربوط را از دفتر روابط عمومی دریافت ومشخصات آنها را روی فرمهای مذکور مرقوم وتا ۱۰ اسفند ماه ۱۳٥٤ به‌دفتر روابط عمومی وخدمات اجتماعی راه‌آهن دولتی ایران واقع در خیابان تخت جمشید روبروی هتل سینا ارسال‌فرمائید

کلیه فرمهای رسیده موردبررسی‌قرارخواهد گرفت‌وصورت مدارك‌ونام‌دارندگان‌آنها درکتابی جمع‌آوری وبچاپ خواهدرسید وصاحبان مدارك واسنادیکه موافقت بنمایند مدارکشان‌بمعرض نمایش‌گذاشته‌خواهد شد . بدیهی است کلیه اسناد و مدارك پس از نمایش بصاحبان‌آنهامسترد میشود . برای بهترین وارزنده ترین مدارکی که ارائه گردد جوائزی نیز درنظر گرفته شده که پس از برگزاری نمایشگاه بصاحبان‌مدارك انتخابی‌اهداءخواهدگردید

هرگونه همکاری دراین زمینه اجازه خواهد داد که در تدوین کتاب تاریخ ساختمان راه آهن دولتی ایران وایجادموزه‌راه آهن دولتی ایران‌توفیق بیشتری‌حاصل شود .

راه‌آهن دولتی ایران ازهمکاری‌که در اینمورد خواهند فرمود ، تشکر مینماید

راه آهن دولتی ایران

٦٦٧٩٩۱

شماره‌های تلفن‌دفتر روابط عمومی راه آهن ٦٦٤۲۰۹

گزارش

# بزک، بیماری جدید جوانان

● یک خانم:
آقا ها در مشاطه‌گری دست خانم ها را هم از پشت بسته‌اند!

● یک آقا:
خانم های ایرانی باید از سنت های آرایش ایران پیروی کنند ـ نه از مدهای غربی

## زن دیروز

ـ ارایش زن سنتی فراتر از این نمی رفت!
موی بلند بافته، مدادچشم و ابرو، گاهی هم سوخته نارگیل و سورمه و ماتیک و همان چیزهائی که «سرخاب و سفیداب» نامیده میشد و برای هر صورتی ، یک نوع آرایش در رنگهای محدود مورد استفاده بود.

## زن امروز

ـ و امروز: زن امروز، با استفاده از بیش از هفتصد نوع وسیله آرایش بعضی وقت ها نه تنها زیباتر نمی شود بلکه چهره‌ای بی اصالت و عروسی می یابد.
او متاسفانه دیگر زیبائی را در سادگی جست‌وجو نمی کند. و در این میان تنها کسی که سود می برد، همانا تولید کننده لوازم آرایش است!

روزگاری نه چندان دور، همیشه این خانم ها بودند که باصطلاح از بس پای آینه می نشستند کفر آقایان را درمی آوردند. خیلی وقت ها شوهر، پدریا برادر آنقدر انتظارزیباتر شدن خانم را می کشید که طاقتش طاق می شد و خودش تنها به مهمانی میرفت. خانم ها هنوز هم اوقات زیادی را پای آینه منزل یا آرایشگاه صرف می کنند و به مشاطه‌گری می پردازند. اما حالا انتظار کشیدن دو طرفه شده است و گاهی این خانم ها هستند که باید صبرایوب داشته باشند تا آقای خانه کی از سلمانی بیاید ـ دیگر امروز مانیکور و پدیکور، رنگ، پیچیدن و میزانپلی مو و حتی بعضی وقتها آرایشهای ملایم صورت خاص خانم ها نیست!

اگرزن، باستان از سوخته نارگیل برای سیاه کردن چشم و ابرو، از گلبرگهای رنگی گل ها برای سرخ کردن لب و گونه، از سفیداب برای سفید کردن و نرم ساختن پوست، از گل های خوشبو و کوبیده انواع گیاهان وحشی برای شستشو و رنگ موهایش استفاده می کرد و همیشه بروروئی زیبا داشت و افسانه خیال انگیز خرمن گیسوانش را طبیعت بشکلی بکر و زیبا خلق کرده بود، زن امروز شاید از هفتصد نوع وسیله آرایش برای زیباترشدن استفاده می کند. باهمه اینها زن امرز هرگز نمی تواند آن زن زیبای افسانه‌یی باشد. می گویند زیبائی همیشه درسادگی و نیالودگی است). زن امروز هم وقت زیادی برای آراستن روی و مومی گذارد و هم هرماه مخارج زیادی از بودجه خانواده را برای خرید لوازم آرایش به جیب تولید کنندگان لوازم زیبایی می ریزد.

روزگار سرخاب سفید آب

اگرروزگاری زن با سرخاب و سفید آب مختصری الهه زیبائی میشد، زن امروز برای شفافیت و طراوت پوست از امول های گرانقیمتی استفاده میکند که تاثیری چند ساعته دارد. یا برای زیباترشدن اعضای صورتش، خود را درکمین مرگ می گذارد ،تحت عمل جراحی پلاستیک قرار می گیرد. حتی برای خرید یک لوله کرم که وعده پوست زیبا می دهد، حاضر است بیش از ۱۰۰۰ تومان بپردازد، یا هرروز ساعتها زیردست ماسازدهنده های عمومی یا خصوصی آنقدرمشت و مال تحمل میکند تا بلکه سایه چین و چروک رنجوری و پیری را از چهره اش برگیرد.

زن امروز شاید برای درست کردن موهایش بیش از ۱۰ ساعت درسالن انتظاریک آرایشگاه می نشیند تا آرایشگر (که امروز اغلب مردهای ترگل وورگل و موبلند هستند) موهایش را کوتاه و درست کند. چنین زنی با اینهمه وقت و پولی که خرج زیبائی میکند، هرچند وقت یکبارسراغ دکتربوست و مو هم میرود. گاهی هم برای ریزش مو، جوش صورت و چین و چروکهای زودرس سری هم به پزشکان خارجی میزند!

چنین زنی، زن نگرانی است که صورتی عروسکی دارد ـ با قشرضخیمی از کرم و پودر، خطوطی کج و معوج و عجیب و غریب درزیر و بالای پلک و رنگهای عجیب و غریبی روی لب که او را براستی یک مجسمه رنگ و روغنی ساخته است. مجسمه‌ای که اگرصورتش را بشویدو هاله مصنوعی رنگ و روغن های ساخت داخل و خارج را که کلی هم بالایش خرج شده است از آن بزدایند، بساکه زیباتر می شود.

آینه پرستی مردان.

مردهائی که مدتهای مدید زنان را همواره بخاطریابند بودن دائمی به آینه سرزنش می کردند و بیادطعنه‌اش می گرفتند، امروزخودشان درآینه پرستی دست کمی از زنان ندارند. آنها خیلی راحت از بیگودی و حتی انواع فرهای یکماهه تا یکساله برای پیچ و تاب دادن موها استفاده می کنند، انواع کرم مرطوب کننده و تقویتی و رنگی و پودر و لاک ناخن و شامپوهای رنگی و بسیاری از لوازم آرایشی راکه روزگاری مختص خانم ها بود، به کار می برند. جای شکرش باقیست که این را می گویند تساوی . . نه هجوم به قلمرو جنسیت دیگری!

اگرزمانی فقط خانم ها برای جلب توجه مرد به حیله های آرایشی توسل می جستند، حالا آقایان هم برای جلب توجه خانمها از این حیله استفاده می کنند.

تهمینه افروز که دانشجوی دانشکده ادبیات است، هرچند معتقد به آرایش کردن مردهاست، اما تاکید می کند که مرد با هرآرایشی، باید مردانگی‌اش را حفظ کند. تهمینه خانم میگوید:

«هرمردیا ریش زیبا نمی شود یا موی صاف سر، برازنده هراقائی نیست. بنظرمن نباید تبعیت از مد اجباری باشد. چون خیلی از «مدها» به خیلی ها نمی آید»

لیدا حسنخانی دانشجوی یک رشته هنری است. او درمورد آرایش آقایان می گوید: «باعث تاسف است که مردان امروز خودشان را به شکل وشمایل هنرپیشه های سینما درآورند، آنهم هنرپیشه هائی که درزندگی واقعی نه بیگودی به موهایشان می پیچند، نه مانیکورویدیکور می کنند و نه رنگ ومش به موهایشان میزنند. یک مرد باید ظاهر مردانه‌اش را همیشه حفظ کند.»

مردان نمایشی

من فکر می کنم. ۹۰ درصد دختران ایرانی، مردی را که موی مش کرده و پیچیده شده دارد نمی پسندند، حداقل برای زندگی!

مردی با این خصوصیات فقط موردتوجه دخترهای دبیرستانی است. بطور جنم اگرهم گاهی توجهی به ظاهرعجیب و غریب این مردان می شود، صرفا بعنوان یک چیز جالب زودگذر است نه یک چیز جاذب و بادوام. درجامعه ما، برخلاف نظرعده‌ای از آقایان صاحب نظر، همانطور که زن نمایشی بسیاردارد از وجود فراوان «مردان نمایشی» هم بی بهره نست.

وقتی از فرشته بیات که کارشناس علوم اجتماعی است در مورد آرایش آقایان می پرسم معترضانه می گوید:

«اگر منظور شما از آرایش مردانه شامل استفاده از عطر و اسپری و احیا مرتب و تمیز بودن ناخن و مو و از این قبیل است که من صد در صد موافقم. بنظر من استفاده از اسپری های ضدبو، یا توجه به تمیزی مو و ناخن و بدن یک امر آرایشی نیست، بلکه بهداشتی است. زیرا بنظر من بیش از ۶۰ درصد آراستگی هرکس بستگی مطلق با تمیزی او دارد. من معتقدم هر مرد حتی اگر شیکترین و گرانبهاترین لباسی را بپوشد ولی تمیز نباشد و بوی عرق بدهد یا زیرناخن هایش کثیف باشد ناخوشایند می شود. بنابراین تمیزی و رعایت بهداشت، چه برای زن و چه برای مرد، ضروری است.

اما، من با بیشتر از اینها، یعنی با پیچیدن مو یا استفاده از رنگ و مش و از این قبیل چیزها، مگر در مواقع اضطراری (مانند مهمانی های هیپی گرانه که امروز بین جوانان مرسوم است یا انواع بالماسکه ها) مخالفم.»

مرد و فروفر

نظر یک دختر خانم دیپلمه که کارمند یک موسسه خصوصی است، گویای عقیده متفاوتی است او می گوید:

«من با آرایش در حد آراستن مو موافقتم. چه اشکالی دارد که یک آقا که علاقمند به موی صاف است اما موی مجعد دارد موهایش را صاف کند، یا اگر مردی موی صاف دارد و ناگهان موی مجعد مدمی شود با استفاده از فرهای کوتاه مدت با بیگودی مویش را پیچ و تاب دهد. مگر استفاده از بیگودی و فر و از این قبیل چیزها را خاص ما زنها آفریده‌اند؟»

همین خانم ادعا می کند که هفته‌ای یکبار موهای نامزد و برادرش را می پیچد و درست می کند.

بسراغ آقایان می روم و از آنها در مورد آرایش خانم ها می پرسم. سیروس آبکنار ۱۵ سال است که آرایشگر خانم هاست. او معتقد است که خانم ها امروزه زیباتر از سابق شده‌اند. و این زیبایی را مدیون گسترش صنعت لوازم آرایش هستند زیرا کارخانه های تولید کننده لوازم آرایش هر روز با تولید لوازم جدیدتر، زیبائی بیشتر خانم ها را تضمین می کنند.

نصراله شاهسون که ۲۰ سال آرایشگر خانمها بوده و در حال حاضر در یکی از آرایشگاههای معروف دانه تهران برورو آقایان را می آرایش خانمها را واجب می داند. اما در این میان به لزوم رعایت موقعیت ها در نوع و نحوه آرایش اشاره می کند و می گوید: «بعضی از خانم ها با استفاده بی جا از لوازم آرایش خود را مضحکه دیگران می کنند. معنی ندارد خانمی که صبح برای خرید یا به قصد کار به اداره یا بازار می رود از غلیظ ترین لوازم آرایش استفاده کند. هر آرایشی جائی دارد. همانطوری که نمی توان با یک صورت بی حالت و بی رنگ و آب به یک میهمانی شبانه رفت. استفاده از ماتیک بر رنگ قرمز یا مزه مصنوعی و انواع رنگهای درخشان خاص آرایش صورت و چشم برای روز و شب محیط کار بی جا و زننده است. همانطور که شب و روز لباسهای متفاوتی دارند، آرایش شب و روز هم باید متفاوت باشد».

زن عروسکی

نظر یک پزشک جوان را در مورد آرایش خانم ها می پرسم، می گوید: من با آرایش خانم ها صد در صد مخالفم. زن باید زیبائی طبیعی‌اش را حفظ کند و زیبائی زن در سادگی اوست. زن، بخصوص زن شرقی، با برخورداری از زیبائی های اصیل برورو و گیسو احتیاجی به نقاشی کردن صورتش ندارد. زیرا نقاشی کردن صورت، زن را بصورت یک عروسک رنگ و روغنی در می آورد. دنبسته ار این، من با زن موی دوباه هم مخالفم. تازگی ها بعلت رواج موی کوتاه در اروپا، زنان ایرانی که نیمی از جاذبه‌شان را مدیون موی بلند سیاه هستند، خود را بدست ارایشگران بی رحم سپرده‌اند تا از قافله مد و تجدد عقب نمانند یا اینکه باز بخاطر تقلید از زنان اروپائی و امریکائی از هر ۱۰ خانم ایرانی ۹ خانم موی رنگ شده و روشن دارد. خانمهای ایرانی با این کارهایشان نه تنها زیباتر نمی شوند بلکه بعضی اوقات زشت هم می شوند.

بهرحال از صحبت با این عده خانم و آقا می توان نتیجه گرفت که مردها سادگی زن، و سنتی بودن او را در آرایش بیشتر ترجیح میدهند.

و خانمها و دخترخانم ها مرد آراسته‌یی را می پسندند که با توجه به اصول بهداشتی از ظرافت و شکنندگی زنانه دور باشد.

### بکشید اما ...

این سرهای آراسته پرسودا، به یقین ساعتها زیردست خانم آرایشگر نشسته‌اند و این موها با استفاده از مدتها وقت و مقادیر زیادی رنگ و کرم و فیکساتور وبیگودی و سایر لوازم ارایش زنانه باین فرم ها در امده‌اند؟
«بکشید، اما خوشگلشان کنید!» ظاهرا تب آرایش مردانه، دامان جوانان ما را هم گرفته است و بعید نیست دیر یا زود در ایران هم چنین مناظری را ببینیم!

## اندیشه‌های نو

طی چند هفته گذشته، دوستان جوان بسیاری، از سراسر ایران، با فرستادن اشعار و قطعات ادبی، برای ستون اندیشه های نو ما را مورد لطف قرار داده‌اند. ما بتدریج اشعار و قطعات ادبی و اجتماعی آنها را چاپ خواهیم کرد و در انتظار مطالب جالب‌تر دوستان جوانمان هستیم.

دوستانی که تا کنون نامه هایشان بدست ما رسیده عبارتنداز:

تهران: جهانشاه کسرائی ـ هماطهموسی‌زاده ـ حمیدرضا رحیمی اردبیل: فیاض‌آزاد ـ بندرشاه: مهناز بنیانی لقب ـ خرمشهر: مهین واحدیان ـ کرمانشاه: حاتم جمیل پناه ـ اصفهان: مجید شیرین‌خواه ـ شیراز: حسین قوامی منفرد ـ لاهیجان: حسن عربانیان ـ کرج: محسن رزاقی

**این هفته شعری از حمیدرضا رحیمی برای شما برگزیده‌ایم.**

«ناتمام»
من هنوز حرفی داشتم
که شمع را بردند
تاتو چشمان مرا
که مثل دو علامت سئوال مشکی‌ست
در تاریکی زودرس اطاق
گم کنی

*

روی خط مستقیمی که به خانه میرود
مگر چقدر می توان دوید؟
و تا تو میخندی
چه کسی اصرار دارد که در تاریکی
فکر کند؟

*

خنده‌ی تو از وقایع تابستان می آید

ـ آنقدر
آنقدر ـ که حتی در حداکثر شب
پیدا کردنت
چندان مشکل نیست

*

من پیش از تو
به حجم، دل می بستم
و به اشکال متورم هندسی
و به لجاجت ابلهانه‌ای که هر روز صبح
تمام وقایع روزانه را
به خورد من میداد
و به اشتهائی
که من از خدا به ارث برده بودم.

*

پنجره‌ی کور
پنجره کر
چهار ضلعی مسدودی که شبی مرا در خواب ربود
پنجره‌ی گیج
قابی برای عکس زنده‌ی من

*

از فصول منظره
و از اشکال متورم هندسی هم، که بگذریم
وقوع تو باید
حتمی باشد
تا ساعتهای دیواری بدانند
زمان
همیشه مطرح نیست
آرام و پاورچین!
درمن،
چیزی، شکستنی‌ست....

## مشکل من

اطلاع یافتیم تریای دانشکده علم و صنعت که خبربسته بودن آن، درشماره پیش جوانان، چاپ شد. درحال حاضر با تجهیزات جدید مشغول بکار کرده است. باین وسیله به مسئولان و دانشجویان دانشکده، تبریک میگوئیم. و امیدواریم همواره تمامی مقامات دانشگاهها و مدارس عالی، درحل مسائل دانشجویان خویش ساعی باشند.

جابجا شدن استادان و تغییرات پی درپی کادرآموزشی در «مدرسه عالی مدیریت اقتصادی قزوین» موجب شده، دانشجویان دچار سرگردانی و نابسامانی شوند. از مسئولین امور دانشکده میخواهیم درجهت بهبود و ثبات کادراین مدرسه عالی اقدام کنند.

غلامرضا ـ اعزازی

سلف سرویس دانشکده علوم دانشگاه تهران بعلت اختلاف برسراداره سلف سرویس بسته است و دانشجویان با مشکل ناهار روبرو هستند

عده‌ای از دانشجویان دانشکده علوم

## تریبون آزاد

### بخدا زندگی تکرار پوچ نیست...!

چند شب پیش، برخلاف عده‌ای از هموطنان خودم که به شب زنده‌داری و رفتن به کاباره ها و دانسینگ ها دلخوش میکنند، ترجیح دادم درمنزل بمانم و با تماشای تلویزیون از یک برنامه سالم استفاده کنم. بخصوص که پایان بخش آن برنامه‌یی بود بنام «شهر آواز.»

دراین برنامه چند نفر مرد، باصطلاح جوان، به خواندن آواز و هنرنمایی پرداختند و با بهم گذاردن چشم های خود (اخیرا بین خوانندگان رسم شده است) در حال خلسه فرورفتند.

اما آنچه من از محتوای اشعار آنها دستگیرم شد، این بود که خواننده ها، دنیا و زندگی را آلت دست قرار داده، با نوعی گستاخی آنرا به بازی گرفته بودند و حتی یکی از آنها معتقد بود: که زندگی تکرار پوچ است».

من در اینجا نمی خواهم ایرادی به خواننده آهنگ یا ترانه ساز آن بگیرم، بلکه اجازه میخواهم از دستگاه تلویزیون ملی ایران سئوال کنم، آیا تکرار بی رویه این قبیل اشعار منفی، مغز و افکار جوانان مارا مسخ نخواهد کرد؟ آیا اینگونه اشعار دردوره رستاخیز که زمان سازندگی کشور است صحیح بنظر میرسد؟

مامدتها است که رستاخیز ملت ایران و رسالت تاریخی آنرا، به دنیا اعلام داشته‌ایم، بنابراین، دستگاههای ارتباط جمعی، بخصوص تلویزیون و رادیو باید جوانان کشور را به وظایف خطیری که درآینده و حال بعهده دارند آگاه کنند

بنظر من این باصطلاح اشعار، از هرمواد مخدری مخدرتر است و جوانان را چشم بسته از زندگی پرتلاش و ثمربخش دور میسازد و به راههای تباهی و یا لااقل بی تفاوتی سوق میدهد.

صحبت ازرستاخیز ملت ایران شد. بنظر من چه بهتر که ستاد رهبری حزب، سازمانی برای بررسی اشعاری که درترانه ها از آن استفاده میشود بوجود آورد همچنین سازمان رادیو تلویزیون ملی، آهنگهای موجود را بررسی کرده، ضمن یک خانه تکانی صحیح، صفحه ها و نوارهای مبتذل، مخرب و بدآموز را از گردش خارج کند.

منوچهر غزوی: شیراز

### بولتن‌های دانشجوئی را برای شما خوانده‌ایم

### وقتی کامپیوتر لج میکند

با اغاز هرترم، هزاران دل مشتاق درسینه به طپش می افتد، از ترس روز جزا (آخر ترم) که چند واحد درسی به حساب آنها نوشته خواهد شد. علتش هم شلتاق دستگاه نوظهوری است بنام کامپیوتر!

ممکن است این پدیده جدید بتواند فرنگیان را بعرش اعلا و دنیا های ناشناخته خارج از دنیای ما، برساند و نیز ممکن است که درپیچیده ترین مسائل روانی و جسمی و تحقیقاتی گره گشای کارشان باشد ولی لج کرده و برای ما ایرانیان کاری صورت نمی دهد!

امسال نیز مثل هرسال، دانشجویان، نام نویسی، انتخاب واحد وبدنبالش تعویض و بعد حذف واحد کردند. ولی هربار که برنامه بدست دانشجو رسید آه از نهادش برآورد، زیرا، چنان آش شله قلمکاری برای ماپخته بودند که دووجب روغن رویش بود. یا فعالیت پیگیر مسئولان گروهها و استادان راهنما، برنامه ها بارها عودت داده شده ولی کامپیوتر این حرفهاسرش نمیشه و میگه حرف کامپیوتر یکی است و کامپیوتر یکپا دارد! دانشجو آنچه من برنامه ریزی کردم، باید بخواند و فقط همین واحد هارا بگذارند، باقیش همه حرف است.

ترم قبل، برای بار سوم خود دانشجویان ورقه های برنامه بدست، خدمت مسئولان برنامه ریزی رسیدند و خواهش کردند این بار دیگر برنامه ها را کاملا بخورد کامپیوتر بدهند. چون تاچشم به هم بزنیم، این ترم هم تمام میشودو اینطور که پیش میرود چند ماه از عمر مارا این کامپیوتر لعنتی تلف خواهد کرد. حالا منتظر نتیجه‌اش هستیم که آنهم باکرام الکاتبین است...

من میخواستم پیشنهادی بسازمان ناسا درآمریکا بکنم که بشتابید بشتابید که غفلت موجب پشیمانی است. اگر میخواهید تندوتند آدم درسطح ماه و یا کره های دیگر پیاده کنید، از تشکیلات ما استفاده کنید. ولی اگر بفرض بجای کره زهره آپولوهای شما سراز خورشید درآورد، ایرادی ندارد، فدای سرش!...

اصلا می خواستم سئوال کنم، حالا که دل کامپیوتر آشوب شده و از این همه دستکاری بیخود، یا با خود نزدیک به اعتصاب و انفجار است به مصداق:

از طلا گشتن پشیمان گشته‌ایم
مزحمت فرموده مارا مس نما

چه میشود از این ببعد، برنامه هارا لطف کنید وبا دست بنویسید. که برای ما مردم! کامپیوتر کارنمی کند، یا اگرکار هم میکند، ما نمیتوانیم ازش کار بکشیم.

با تقدیم احترام، دانشجوئی که ۱۹ واحد انتخاب کرده ولی کامپیوتر بیش از ۱۳ واحد بحسابش نگذاشته!!

ژاله صادقیه
سال چهارم رشته تاریخ ـ دانشگاه اصفهان

### درجلسه هیأت نظارت بر موقوفات خاندان پهلوی

## فعالیت‌های درخشان وچشمگیر بنیاد پهلوی

# درزمینه‌های فرهنگی، بهداشتی، اجتماعی وامور خیریه بررسی شد

بنا بدعوت نایب‌التولیه بنیاد پهلوی جلسه هیئت نظارت برموقوفات خاندان پهلوی درساعت ٥ بعدازظهر روز شنبه دوم اسفند ماه ۱۳٥٤ با حضور جناب آقای نخست‌وزیر و جناب آقای مهندس ریاضی رئیس مجلس شورایملی و جناب آقای علم وزیر دربار شاهنشاهی و اعضاء هیئت نظارت جنابان آقایان حسن نبوی و دکتر پرویز نائل‌خانلری و محمد سعیدی و جلال شادمان و عماد تربتی در ساختمان بنیاد پهلوی تشکیل گردید.

**ابتدا جناب آقای مهندس شریف امامی نایب‌التولیه از حضور جناب آقای نخست‌وزیرو سایر آقایان تشکر کردند و اظهار داشتند: خوشبختانه در پرتو عنایات مخصوص و منویات عالیه و خیرخواهانه واقف مفخم اعلیحضرت همایون شاهنشاه آریامهر بار دیگر این فرصت بدست آمده تاگزارش کارها وفعالیت‌ها واقدامات انجام‌شده درسال ۱۳٥۳ در زمینه‌های فرهنگی، اجتماعی، بهداشت کمک به مستمندان و امور خیریه دیگر همچنین فعالیتها وترازنامه‌های‌مربوط را باطلاع هیئت محترم نظار برساند و از اینکه هرسال توفیق بیشتری بدست می‌آید موجب سربلندی است.**

پس از بیانات نایب‌التولیه گزارش فعالیت های بنیاد پهلوی بشرح زیر قرائت شد:

**در اجرای مقررات وقفنامه در سالی که گذشت بنیاد پهلوی همچنان بمنظور پیشرفت جوانان درامور تحصیلی و تشویق آنان به‌کسب دانش و هنر و فضائل اخلاقی و فراهم‌آوردن وسائل تحصیل دانش‌آموزان و دانشجویان با استعداد و تهیه نیروی کارآمد انسانی بمنظور پیشرفت آرمانهای بزرگ ملی و تقدیر از فضلا و دانشمندان و ترغیب آنان در تالیف اثرات ارزنده و سودمند و کارهای علمی و تحقیقی و ترجمه آثار بزرگان جهان و انجام امورمفید و عام‌المنفعه و کمک به هزینه معالجه بیماران و تعظیم شعائر مذهبی و ایجاد شوق وامید درنسل جوان و کمک به‌موسسات خیریه وبرقراری‌خرج سفره جهت ورزشکاران واعطای کمکودستگیری از نیازمندان اقدام نموده که اینک رئوس مطالب آنرا بارعایت اختصارباطلاع نظار محترم‌میرساند.**

### امور فرهنگی بنیاد پهلوی

امور فرهنگی بنیاد پهلوی با نصب‌العین داشتن هدفهای فرهنگی بنیاد پهلوی و تلفیق و توام کردن آنها با هدفهای انقلاب آموزشی و فرمان تعلیمات رایگان در بسط و توسعه علوم و معارف و فرهنگ و گسترش ورسوخ فرهنگ ایران در کشورهای خارجه و تحکیم روابط فرهنگی با کشورهای دیگر و تقدیر از فضلا و دانشمندان و ترغیب آنان در ایجاد و تالیف اثرات و کتابهای ارزنده وسودمند و کارهای علمی و تحقیقاتی و ترجمه آثار دانشمندان و علمای‌جهان واعطای جوایز وکمک به‌نویسندگان ودانشمندان وپرورش وتهیه نیروی انسانی مورد احتیاج کشور از راه پرورش استعدادها وتشویق‌جوانان دانشجو و علاقه‌مند به کسب دانش و فضیلت و فراهم آوردن وسایل تحصیل دانش‌آموزان‌و دانشجویان با استعدادی که خانواده آنان قادر به تامین هزینه و وسایل تحصیل آنان نیستندو توجه خاص بدانش‌آموزان و دانشجویان بعضی از نقاط کشور که در گذشته بعلل مختلف نوعی محدودیت‌و محرومیت داشتند وتامین‌هزینه‌تحصیل و زندگی آنان و تامین هزینه تحصیل فرزندان افسران و درجه‌داران شهید و شهدای غیرنظامی و اعطای جوایز بدانشجویان ممتاز، اقداماتی را که بطور خلاصه ذکر میشود بعمل می‌آورد:

**اول - پرورش و تهیه نیروی انسانی ازراه دادن کمک‌های تحصیلی و تحقیقی و فرهنگی و اعطای جایزه بدانشجویان**

الف - دادن کمک هزینه تحصیلی بدانشجویان ممتازی که در کشورهای خارجه تحصیل می‌کنند.

ب - دادن کمک تحصیلی بدانشجویان ممتازی که در دانشگاهها و مدارس عالی و دانشسرا های عالی داخل کشور تحصیل می‌کنند.

ج - اعطاء هزینه تحصیلی و زندگی به‌فرزندان افسران و درجه‌داران شهید که در دبستان و دبیرستان و دانشگاه تحصیل می‌کنند.

د - اعطاء هزینه تحصیل و زندگی یه فرزندان شهدای غیرنظامی.

هـ - اعطای‌هزینه‌تحصیل‌وزندگی به‌فارغ‌التحصیلان دبیرستان عشایری‌که دردانشگاهها ومدارس عالی کشور قبول می‌شوند.

و - اعطای هزینه تحصیل وزندگی به‌دانشجویان روشندل که در دانشگاهها و مدارس عالی کشور سرگرم تحصیلند.

ز - اعطای کمک هزینه تحصیل بدانش‌آموزان ممتاز ایرانی که در مدارس ایران در کویت و امارات عربی تحصیل می‌کنند.

ح - کمک‌های متفرقه از قبیل کمک برای چاپ رساله دکترا، هزینه‌ایاب‌وذهاب دانشجویان به‌خارج و ازخارجه به کشور و نظایر اینها.

**دوم - اقدام برای اشتغال فارغ‌التحصیلانی که با کمک بنیاد پهلوی تحصیلات خود را در داخله و خارجه بپایان میرسانند و اقدامات ویژه برای تامین رفاه بیشتر آنان.**

**سوم - برگزاری مسابقه شاهنشاهی بهترین کتاب سال.**

**چهارم - اقدام در بسط و نشر و اشاعه فرهنگ ایران در کشورهای خارجه وتحکیم روابط فرهنگی با کشورهای دیگر.**

کمک‌های تحصیلی بنیاد پهلوی در خارجه به رشته‌های زیر تعلق می‌گیرد:

تعلیم و تربیت و علوم و فنون و صنعت‌و کشاورزی وکلیه رشته‌های مربوط به‌آن وپزشکی وکلیه رشته‌های مربوط به آن و رشته مدیریت در سطوح مختلف و بالاخص مدیریت صنعتی‌و بیمه و آمار و رشته‌های مربوط به‌فرهنگ ملی و بعضی رشته‌های هنری.

در داخله علاوه بر رشته‌های مزبور برشته زبان و ادبیات فارسی نیز کمک تعلق می‌گیرد.

شرط استفاده از کمک تحصیلی بنیادپهلوی داشتن امتیاز تحصیلی و شرایط اخلاقی است و هیچ الزام دیگری ندارد جزاینکه دانشجو مرتب تحصیل کند و پس ازپایان تحصیلات برای‌خدمت بکشور مراجعت کند.

**از اختصاصات کمک تحصیلی بنیاد پهلوی این است که برای تمام دوره تحصیل برقرار می‌شودنه ۹ماهه یکسال‌تحصیلی یعنی‌دانشجویی که بدریافت این کمک موفق شد تا زمانی که امتیاز تحصیلی او برقرار باشد از آن استفاده می‌کند و بسا دانشجویانی که‌ازسال اول‌تحصیل در دانشگاه از کمک تحصیلی بنیاد پهلوی‌استفاده کرده و کمک آنان تا اخذ درجه دکتری ادامه داشته است.**

**در تمام مدت تحصیل دانشجو بنیاد پهلوی مرتبا با او و والدینش درمکاتبه است و هرشش ماه یکبار نمرات بررسی می‌شود و دانشجویانی که نمرات ممتاز اخذ کرده‌اند تشویق یا نایل به جوایز نقدی می‌شوند و به دانشجویانی که نمرات آنان درحد مطلوب نبوده تذکرات لازم داده می‌شود.**

### رابطه صمیمی وپایدار بادانشجو

دانشجویان پس از فراغ از تحصیل نیز برای یافتن شغل مناسب بارشته تحصیلی با بنیادپهلوی در تماس‌اند وباین ترتیب رابطه بنیاد پهلوی با دانشجو ودانشجوبا بنیاد پهلوی رابطه‌ایست صمیمی و معنوی.

تاکنون‌تعداد ۱۱٦۸۰نفراز کمکهای تحصیلی بنیاد پهلوی درداخل وخارج کشور استفاده کرده‌اند که از این عده بالغ بر۳۹۳٤ نفر فارغ التحصیل ونایل به‌اخذ درجات لیسانس و فوق لیسانس ومهندسی ودکتری شده‌اند.

درحال حاضر تعداد ۲٥۱٦نفراز کمک‌تحصیلی بنیادپهلوی استفاده می‌کنند که متجاوز از ۱۰۰۰ نفر آنان در دانشگاههای معتبر دنیا به تحصیل واخذ تخصص مشغولند.

تاکنون ۳٦٦ نفر از دکترها ودکتر مهندسها ومهندسان فارغ‌التحصیل بنیاد پهلوی به ایران مراجعت کرده‌اند که تعداد زیادی از آنان در دانشگاهها و مدارس عالی کشور بتدریس و تحقیق مشغولند، وتعداد زیادی دروزارتخانه ها وسازمانها دولتی وبخش خصوصی بخدمت اشتغال دارند.

### مسابقه شاهنشاهی بهترین کتاب سال

**یکی دیگرازاقدامات امور فرهنگی‌بنیادپهلوی برگزاری مسابقه شاهنشاهی بهترین کتاب‌سال است.**

**کتابهائی که توسط نویسندگان ومترجمان برای شرکت در مسابقه رسیده به رشته های «علوم‌وفنون» و «ادبیات وفرهنگ‌و هنرایران‌شناسی» و «علوم انسانی وتربیتی وروانشناسی» و«علوم اجتماعی واقتصادی» و «ادبیات کودکان ونوجوانان» تقسیم وجمعا پانزده جایزه برای آنها منظور شده‌است.**

درسیزده‌سال اخیر (ازسال ۱۳٤۰تا پایان‌سال ۱۳٥۳) مجموعا ۱۸۸۸ جلد کتاب برای شرکت درمسابقه شاهنشاهی بهترین کتاب سال‌رسیده‌و از سال ۱۳۳۲ که بامر مطاع مبارک‌شاهنشاه آریامهر برای اولین بار مسابقه شاهنشاهی بهترین کتاب سال برگزار شد تاسال ۱۳٥۳ در مدت ۲۱سال مجموعا ۱۷۲نفرازفضلا ودانشمندان کشور برنده مسابقه شاهنشاهی‌بهترین کتاب سال شناخته شدند وباخذفرمان همایونی وجایزه‌مفتخر ومباهی گردیدند.

### اقدام دربسط و نشر واشاعه فرهنگ ایران درکشورهای خارجه

امور فرهنگی بنیادپهلوی بمنظور بسط و توسعه زبان وادبیات وفرهنگ‌ایران در کشور های همجوار وکشور های‌دیگرو همچنین‌ایجاد وازدیاد واستحکام‌روابط فرهنگی بین ایران و کشور های دیگر اقدامات متعددی بعمل آورده است:

۱- برقراری بورسهای تحصیلی و تحقیقی‌برای معلمان، دانشیاران زبان وادبیات وتمدن ایران دردانشگاههای خارج برای تحصیل وتحقیق در دانشگاههای ایران.

۲- برقرار بورسهای تحصیلی برای‌دانشجویان کشور های خارجه بخصوص کشورهای همجوار بمنظورتحصیل‌و تحقیق درزبان وادبیات وفرهنگ وهنر ایران دردانشگاه های ایران.

۳- برقراری بورس تحصیلی برای دانشجویان چین ملی که در دانشگاهها ومدارس‌عالی ایران‌بالاخص‌دررشته های زبان وادبیات وتاریخ وفرهنگ ایران تحصیل می‌کنند.

٤- تخصیص بورس تحصیلی بفرزندان‌ایرانیان مقیم کویت وامارات عربی که درآموزشگاه های ایران درکویت وامارات عربی سرگرم تحصیلند.

با این ترتیب تاکنون بورسهائی در اختیار دانشجویان ودانشیاران کشور های‌اردن هاشمی، افغانستان، ترکیه، تونس، سوئد، آلمان، انگلستان، ژاپن، لبنان‌و چین ملی‌گذارده شده‌که بسیار حسن‌اثر بخشیده‌است.

٥- کمکهای نقدی بموسسات مطالعات اسلامی دانشگاهها برای ترجمه آثار فلاسفه و دانشمندان ایران به زبانهای خارجی‌وطبع ونشرآنها.

٦- کمکهای نقدی برای تشکیل کنفرانسهائی که درباره فرهنگ وعلوم ایرانی در دانشگاه های جهان منعقد میشود.

۷- کمکهای نقدی برای تحقیق‌وتدوین «مجموعه منابع توصیفی علوم اسلامی.

بااین وصف فعالیت‌های فرهنگی بنیاد پهلوی منحصر بداخل کشور نیست و بخارج از کشور نیز بسط می‌یابد و نیز به اساتید و محققان و دانشیاران ودانشجویانی‌که بخواهند دردانشگاه های ایران به‌ادامه تحصیل و یا تحقیق در تمدن و هنر ایران بپردازند برطبق مقررات و موازین خاصی فرصت داده میشودکه ازکمکهای تحصیلی وراهنمائیهای لازم بنیاد پهلوی برخوردار گردند.

### افزایش کمک تحصیلی دانشجویان

به تناسب بالارفتن هزینه زندگی میزان‌کمک تحصیلی دانشجویان افزایش یافته است. درسال ۱۳٥۲ (۲٥٪) به‌کمک تحصیلی دانشجویان‌اضافه شد ودرسال ۱۳٥۳ نیز درمبلغ کمک تحصیلی دانشجویان تجدیدنظر کلی بعمل آمد.

همچنین چون رقم شهریه و حق‌التعلیم رقم بزرگ و پراهمیتی برای دانشجویان است بنیاد پهلوی شهریه دانشجویان خود را در خارجه نیز می‌پردازد.

### بنگاه ترجمه ونشر کتاب

بنگاه ترجمه‌و نشرکتاب در ادامه روش خود نسبت به‌توسعه انتشارات مفید درسال ۱۳٥۳به طبع ونشر ۲۲کتاب‌نو در٦۰ هزارنسخه وتجدید طبع۸کتاب نایاب در ۲٥ هزار نسخه «جمعا ۸٥ هزار نسخه» توفیق حاصل نموده است‌و با این ۲۲کتاب نوشماره انتشارات بنگاه تاآخر سال ۱۳٥۳ به ٤٥۸ کتاب‌بالغ گردیده است‌و هرسال‌سعی نموده که بمیزان کمی‌و کیفی انتشارات خود بیفزاید.

انتخاب کتاب همه‌ساله از آثار برگزیده نویسندگان و دانشمندان جهان و متناسب با خواسته و علاقه طبقات مختلف اجتماع ازفضلاو بزرگسالان تا نوجوانان وکودکان انجام میگیرد وبا همکاری‌مترجمین فاضل ترجمه وبصورتی پاکیزه بطبع‌میرسد.

### مجموعه میراث ایران

بنگاه‌ترجمه علاوه بر ترجمه کتب‌خارجی و طبع آنها برنامه دیگری بعنوان «مجموعه میراث ایران» برای ترجمه بهترین آثار فارسی بزبان های‌خارجی برعهده دارد.

این برنامه‌که بفرمان مطاع مبارک ملوکانه به منظور ترویج‌و شناساندن فرهنگ ایران به جهان خارج و آشنا ساختن دنیای متمدن‌به‌سهمی که‌ایران در پیشرفت فرهنگ وتمدن وهنرجهانی داشته است از سال ۱۳٤۲ بامشاوره وهمکاری یونسکو آغاز گردیده وهمچنان ادامه دارد.

تاکنون ترجمه ۲۳کتاب ازقبیل خسرو وشیرین نظامی، چهار مقاله عروضی، تذکرة الاولیاء عطار، منتخب غزلیات شمس، هفت‌پیکر نظامی، دمی باخیام، اخلاق ناصری و منتخب شاهنامه وامثال آن بیکی از زبان های انگلیسی، فرانسه‌و ایتالیائی منتشر شده‌و ترجمه بوستان سعدی، تاریخ سیستان، رباعیات‌خیام وفیه‌مافیه مولوی در مجموعه میراث ایران تحت طبع میباشد.

### دانشنامه ایران واسلام

کارترجمه مقالات دانشنامه ایران‌و اسلام به وسیله مترجمین شایسته که هم به‌زبان های اروپائی و هم‌به فرهنگ اسلامی آشنائی دارند ادامه داشت.

چون‌ضمن ترجمه مشاهده شدکه دانشنامه مزبور با همه نفاست و فوائدآن ازلحاظ تاریخ‌وفرهنگ‌ایران محتاج مقالات جدیدی است علیهذا بنگاه ترجمه‌و نشرکتاب اقدام‌به‌واگذاری یک‌رشته مقالات برای‌تالیف یاتنظیم مجدد نموده‌و بخصوص درصدد برآمد که فرهنگ ایران باستان رانیز درترجمه دایرةالمعارف‌وارد سازد.

نتیجه سعی‌و مراقبت بنگاه وکوشش مترجمین تاپایان سال قبل رویهم‌رفته ترجمه وتالیف ۱٤٤۱مقاله بوده که قسمتی آماده چاپ‌شده‌و قسمتی دیگر دردست مرورومقابله وتهذیب میباشد.

**یکی دیگر از اقدامات سودمند بنگاه انتشار مجموعه‌ایست بنام معارف عمومی‌که عبارت است از ترجمه آثاری‌در همه رشته‌های علمی‌وفنی ازستاره شناسی وزمین شناسی وجامعه شناسی تاطب‌و فیزیک و اقتصاد وغیره وغیره.**

دراین مجموعه کوشش‌شده است‌کتابهائی ترجمه شود که بازبانی ساده‌و قابل‌فهم همگان نگاشته شود وطوری باشدکه همه‌کس ترغیب بخواندن آنهاو آشنا شدن باصول ومبادی علمی شود این مجموعه مورد استقبال زیادخوانندگان کتاب‌قرار گرفته وغالب آنها هرکدام چند مرتبه تجدید چاپ‌شده است.

### جمعیت خیریه فرح پهلوی

جمعیت خیریه فرح پهلوی که‌تحت رهبری مدبرانه علیاحضرت فرح‌پهلوی شهبانوی محبوب و نیکوکار ایران به منظورنگهداری و پرورش نوزادان وکودکان وآموزش نوجوانان که‌بعللی درعرصه زندگی بی‌پناه شده وازنعمت سرپرستی موثر خانواده محروم مانده‌اند بوجود آمده تاکنون خدمات مفیدو برجسته‌ای دراین زمینه انجام داده‌است.

### واحدها وفرزندان جمعیت

جمعیت خیریه فرح‌پهلوی عهده‌دار نگهداری و پرورش تعداد ۷٦۳۷ کودک ونوجوان میباشد که‌در۷۸ واحد نگهداری میشوند و دارای ٤۰۳ کودک شیرخوار در ٥ شیرخوارگاه و۲۱۲۰کودک و ۲۹ شبانه‌روزی و ۸۰۰ کودک در ٤٤مهدکودک و ۱۲۳دانش آموز در مدرسه حرفه‌ای سهراب و ۱۲٦ نوجوان در کانون‌های کارکنان جوان و ۲۳٦ دانش‌آموز درگروه کر فرح‌و ۱۹۳۰ دانش‌آموز در مجتمع کودکستان ودبستان‌بوده که از آموزش‌وپرورش، تغذیه، بهداشت و برنامه های اجتماعی و هنری وورزشی وگذراندن اوقات فراغت برخوردار بوده‌اند واینک خلاصه اقدامات جمعیت به شرح زیر باستحضار میرسد:

۱- فراهم‌کردن متخصص جهت پرورش کودکان از طریق استخدام ۲۱۹ دیپلمه و ٤۸ نفر لیسانس وبه‌بالا.

۲- توسعه آموزشگاه کودکیاری جمعیت از ٥۷دانش آموز به ۱۲۱ نفر.

۳- تشکیل ۱٤ دوره کوتاه مدت جهت آماده‌نمودن افراد مسئول درواحد های جمعیت.

٤- تامین ۹بورس تحصیلی برای اعزام کارکنان به‌کشور های خارج جهت احراز تخصص.

٥- ایجاد آموزشگاه آموزشیاری جهت تربیت‌مربی برای واحد های جمعیت.

٦- ایجاد مرکز مشاوره و راهنمائی به‌منظور هدایت کودکان تیز هوش و نوجوانان با استعداد و همچنین راهنمائی فرزندانی که‌علاقمند بکارهای حرفه‌ای و صنعتی می‌باشند.

۷- ایجاد مرکز اسناد ومدارک و پژوهش های‌پرورشی کودکان بی سرپرست.

۸- بهبود کیفی‌وکمی واحدهای وابسته به جمعیت از نقطه‌نظر ساختمان واز لحاظ وسائل فنی.

۹- ساختمان شیرخوارگاه مجهز کرمانشاه به‌اتمام رسید وآماده بهره‌برداری شد.

۱۰- مهدکودک لاهیجان با ظرفیت ۱۰۰ کودک ساختمانش شروع شدو در سال ۱۳٥٤ مورد بهره‌برداری قرار گرفت.

۱۱- شبانه روزی یکصد تختخوابی گناباد با تشریف فرمائی علیاحضرت شهبانوی محبوب ایران افتتاح شدو موردبهره‌برداری کامل واقع گردید.

۱۲- تکمیل و تجهیز شبانه‌روزی شماره ۲ جمعیت درتهران بامرمت ساختمان وتهیه تجهیزات فنی انجام شد.

۱۳- در مورد بهبود وضع کارمندان جمعیت وایجاد رفاه بیشتر جهت آنان اقدامات زیر بعمل‌آمد:

الف- بالابردن پایه حقوقی کارمندان در حدودامکانات جمعیت.

ب- ایجاد بیمه بهداشتی و درمانی و حق‌بازنشستگی برای کلیه کارکنان رسمی جمعیت.

ج- انجام مطالعات اولیه جهت ایجاد واحد های مسکونی برای کلیه کارکنان.

د- بهبود روشهای اداری جهت گردش سریع امور در قسمت های مختلف جمعیت با استفاده از شیوه‌های جدید مدیریت وسیستم‌های استخدامی ورعایت اصول نظارت، پیگیری، گزارش‌گیری و ارزشیابی.

۱٤- ازدیاد درآمد های جمعیت و جلب کمک های لازم.

### امور بهداشتی

کنگره پزشکی ایران‌باتشریف فرمائی‌علیاحضرت فرح پهلوی شهبانوی محبوب ایران و با حضور بیش از ٤٦۰ نفر از پزشکان ایرانی و ۹ نفر از پزشکان و اساتید خارجی در رامسر تشکیل و سخنرانیهای لازم در مورد بهداشت محیط زیست و آلودگی هوا ایراد گردید. از لحاظ اینکه پزشکان کشور بتوانند از آخرین اطلاعات و تجربیات امروزدنیااطلاع‌حاصل نمایندحسب‌الامر مطاع مبارک شاهنشاه آریامهر همه ساله عده‌ای از پزشکان و اساتید معروف دنیا بایران دعوت میگردند و کلیه سخنرانیها به زبان فارسی و فرانسه و انگلیسی ترجمه میشود و در این کنگره همچنین اسلایدها و فیلمهائی که اکثر پزشکان بهمراه خود آورده بودند و حاصل آخرین بررسی ها و زحمات آنان بود بمعرض نمایش گذاشته شد و پس از خاتمه کنفرانس بحث های علمی راجع به مطالبی که در کنفرانس قبلا مطرح شده بود بین پزشکان ایرانی و خارجی انجام گرفت و مخصوصا بمنظور اینکه از وجود متخصصینی که از کشورهای مختلف بایران آمده و صاحب تالیفات ارزنده‌ای‌هستنداستفاده بیشتری شود بعد از ظهرها نیز جلسات مشاوره و تبادل نظر با شرکت پزشکان ایرانی و خارجی تشکیل گردید و مشکلات و مسائل جدیدی که در این زمینه بنظر میرسید مورد بحث و بر رسی قرار گرفت.

**در خاتمه کنگره پزشکی قطعنامه‌ای بوسیله کمیته های اجرائی و فنی تهیه و توصیه های لازم به موسسات دولتی و ملی از طرف دفتر مخصوص علیاحضرت شهبانوی ایران صادر گردید و ضمنا طبق معمول همه ساله کلیه سخنرانیها از طرف بنیاد پهلوی بصورت کتابی چاپ و در اختیار پزشکان و دانشجویان‌دانشکده های پزشکی گذارده شد.**

**ضمنا علاوه برمعالجه و مداوای کارکنان بنیاد پهلوی و افراد خانواده آنان تسهیلات لازم در مورد افرادی که احتیاج بدرمان داشتند از لحاظ تهیه بیمارستان و پرداخت هزینه معالجه آنان بعمل آمد.**

**همچنین حسب‌الامر مبارک ملوکانه بعضی از بیماران که وسائل درمان آنان در ایران‌فراهم نبود و معالجه ایشان در خارج کشور عملی بود به هزینه بنیاد پهلوی بخارج از کشور اعزام گردیدند.**

قسمت دیگر از اقدامات مفید بنیاد پهلوی‌در این زمینه تهیه دست و پای مصنوعی جهت‌عده‌ای از بیماران کم بضاعت و پرداخت هزینه عکس‌برداری و آزمایشگاهی و رادیوگرافی وداروئی برخی از بیماران نیازمند بوده است که مانندسال های گذشته انجام یافت.

### کمکهای اجتماعی ومذهبی

در سال ۱۳٥۳ فعالیت‌های عام‌المنفعه و ثمربخش اجتماعی و مذهبی ادامه داشت که‌اینک رئوس اقدامات انجام شده باختصار شرح داده میشود:

بقیه در صفحه ۲۲

**تا کنون ۱۱٦۸۰ نفر از کمکهای تحصیلی بنیاد پهلوی در داخل و خارج کشور استفاده کرده‌اند که از این عده بالغ بر ۳۹۳٤ نفر فارغ - التحصیل و نایل به اخذ درجه لیسانس، فوق لیسانس، مهندسی و دکتری شده‌اند**

آقایان امیرعباس هویدا نخست‌وزیر، اسداله علم وزیر دربار شاهنشاهی، جعفر شریف امامی نایب‌التولیه بنیاد پهلوی و عبداله ریاضی رئیس مجلس شورایملی در جلسه هیات نظارت بر موقوفات خاندان پهلوی.

آقایان هویدا نخست‌وزیر، جعفر شریف‌امامی نایب‌التولیه بنیاد پهلوی و اسداله علم وزیردربار شاهنشاهی، در پایان جلسه هیات نظارت بر موقوفات خاندان پهلوی

نویسندگان، مؤلفان واندیشمندان ایرانی ، دربارهٔ پیوستن ایران بـه‌عهدنامه «کپی رایت» بحث میکنند

زین‌العابدین رهنما

دکتر ذبیح‌الله صفا

ابراهیم خواجه‌نوری

ابوالقاسم انجوی شیرازی

علی‌دشتی

استاد محیط طباطبائی

# پیوستن به «کپی رایت» به‌صلاح جامعه کتابخوان ایرانی نیست!

## سناتور علی دشتی ، استاد محیط طباطبایی ، زین‌العابدین رهنمـا ، انجوی شیرازی ، ابـراهیم خواجه نوری ، ودکتر ذبیح‌الله صفا ، چه می گویند ؟ ...

سخن از پیوستن ایران به جرگه کشورهای عضو «کپی‌رایت» (حق مولف) درمیان است . و این سخنی است بحث‌انگیز - وحتی‌شگفتی‌آور- که جا دارد روی آن تعمق و تامل بیشتری شود. باتوجه به‌اینکه «غرب» قرنهای قرن از گنجینه دانش و فرهنگ ما برایگان بهره‌ور شده ، اینک آیا در شرایط فعلی صلاح است که ما باقراردادن خود در قیدوبند «کپی‌رایت» ، بنیان تالیف وکتاب و نشر و ترجمه را - که بی‌تردید در افزایش دانش و فرهنگ جامعه ما تاثیری بسیار دارد - دگرگون سازیم ؟

این‌سئو الی‌است که‌باتنی‌چند ازصاحبنظران اهل قلم درمیان نهاده‌ایم و آنچه درپی می‌آید ، نظرات و عقایدیست که دراین‌زمینه ابراز شده است .

### علی دشتی : جایز نمیدانم

سناتور علی‌دشتی نویسنده معروف و صاحبنظر ایران‌در یک گفتگوی کوتاه میگوید در این که حق مولف را باید پرداخت، حرفی نیست چراکه هر مولفی حق دارد از ثمره کار خودش بهره بگیرد . اما باید دید که در شرایط فعلی الحاق ایران به عهدنامه «کپی‌رایت» به صلاح جامعه علم و ادب ایران هست یانه ؟

سپس سناتور دشتی ادامه میدهد : در ایران متاسفانه تعداد آدمهای کتابخوان و تیراژ کتاب فوق‌العاده کم و محدود است. از طرف دیگر این مسئله سالیان درازی است که مطرح‌شده، ولی اگرتاکنون دولت‌های ایران از الحاق به کپی‌رایت خودداری کرده‌اند، دلایل قانع‌کننده‌یی داشته‌اند . چون امضای این مقاوله‌نامه مستقیما با جامعه مطبوعات‌ما، با گنجینه‌های علم و ادب و با سرنوشت‌مترجمان، نویسندگان و ناشران ما سروکار داشته است. به‌این نکته هم بایدتوجه داشت که ترجمه بسیاری از کتابها در ایران تقریبا برایگان دراختیار دوستداران کتاب قرار میگیرد و یا اگر همبرای آنهابهایی تعیین شود، بقدری ناچیز است که حتی نمیتواند هزینه چاپ آنرا تامین کند.

باتوجه به چنین شرایطی است که الحاق ایران را به عهدنامه کپی‌رایت جایـــز نمی‌دانم چون برای مترجم سودی نخواهـــد داشت تا حق‌التالیف پرداخت‌کند و در نتیجه ناچار خواهد شد که از ترجمه کتابهایی که میتواند در پیشرفت علم وادب ایران موثر باشد خودداری کند .

### انجوی: سنگ بزرگ!

ابوالقاسم انجوی شیرازی محقق معروف دریک گفت وشنود تلفنی میگوید : در شرایطی کـه جامعه‌ی علم وادب ما بی نیاز از تالیفات دنیای غرب نیست ناگهان مساله الحاق ا ران به عهدنامه کپی رایت و پرداخت میلیونهادلار ارز بعنوان‌حق‌التالیف به‌نویسندگان خارجی مطرح میشود و جامعه‌ما را برسردوراهی قرارمیدهد در صورتیکه همین فرنگی‌ها قرن های دراز بود که همه‌ی آثار علمـــی وتالیفات ارزشمند دانشمندان و متفکران مارا به اروپا می بردند . ترجمه می کردند و حتی درآن بمیل خود دخل و تصرف می‌کردند وبفروش می‌رساندند و سرمایه‌های کلان می اندوختند و به هیچوجه هم دراندیشه‌آن‌نبودند که حق‌تالیف نویسندگانش را پرداخت کنند .

حالا از یکطرف بهای کاغذ را که ماده اولیه‌صنعت تالیف را تشکیل میدهد مرتبا بالا میبرند به بهانه آنکه ایران یک کشور نفت‌خیز و ثروتمندی است و از سوی دیگـر درخواست دریافت حق‌التالیف هم کرده‌اند ! درحالیکه هنوز بسیاری از ممالک جهان مثل ژاپن ، چین، هندوپاکستان خود را از معرکـه مقاوله‌نامه‌کپی‌رایت‌دورنگهداشته‌اند.

انجوی شیرازی ادامه میدهد: هرسال در ایران صدها کتاب برگزیده فرنگی ترجمه میشود تـا گنجینه های ادب و هنرما راغنی سازد و به عطش روشنفکران مـا را فروبنشاند . همانطور که در گذشته های نه چندان دورمتفکرین اروپایی‌هم به تالیفات نویسندگان ایرانی و هندی و مصری نیاز داشتند ، بنابراین دلیلی وجود ندارد که ناگهان بیهانه آنکه ایران پولدار و ثروتمند شده است عهدنامه کپی‌رایت را امضا کنیم و خود را متعهد و مقید به پرداخت میلیونها دلار حق‌التالیف کنیم . وناداشته‌از انتشار آثار ارزنده بعضی از نویسندگان برجسته غرب خود را محروم کنیم . بهرحال امضای مقاوله‌نامه کپی‌رایت‌بی‌شک سنگ‌بزرگی‌است‌درراه‌آشنایی‌بانمونه های برگزیده تالیفات خارجی .

انجوی شیرازی سپس میگوید: باتوجه به این واقعیات است کمن با پیوستن به کپی‌رایت مخالف هستم وآنرابهیچوجه لازم نمیدانم این کار بی‌تردید به زیان‌مترجمان، نویسندگان و ناشران‌وروشنفکران و کتابخوانهای ما خواهد بود و مسلما هستند نویسندگانی ازدنیای غرب که‌به‌این کار رضایت‌نخواهند داد . چون تعطیل کار ترجمه و نشر آثار آنها به اعتبار وشهرتشان لطمه فراوان خواهد زد .

### رهنما: صلاح‌جامعه کتابخوان نیست

زین‌العابدین رهنما دانشمند معروف نیز چنین میگوید :پرداخت حق‌مولف در تمام دنیا رایج است بهمین جهت هم من باآن تاحدودی موافق هستم ولی در حال حاضر آن را به صلاح و صرفه مترجمان و جامعه کتابخوانهای ایرانی نمیدانم چون بی گفتگو تاچند سال دیگر به تالیفات نویسندگان غربی نیاز داریم .

اما اگربخواهیم در مقابل این نیاز پول های زیادی پرداخت کنیم نه تنها سودی نبرده‌ایم‌بلکه‌مشکلات فراوانی هم بوجود آورده‌ایم چون حق تالیفی که به ایرانی‌هاپرداخت خواهد شد مسلما از تعداد انگشتان دست تجاوز نخواهد کرد درصورتیکه متقابلا ناچار خواهیم بود که آثار بیش‌از ۵۰۰یا ٦۰۰ نویسنده خارجی راخریداری کنیم واینکاری است که درغایت دست همه روشنفکران ما را درکار نشر وترجمه کوتاه خواهد کرد و کتابخوانهای مملکت را هم از دسترسی به آثار غربی محروم خواهد ساخت .

### دکتر صفا : موافقم !

اما دکتر ذبیح‌اله صفا، معتقد است باید حق مولف را در سطح مملکت و در سطح بین‌المللی به‌رسمیت بشناسیم،چون ما ملتی هستیم که در تمام‌دنیا بعنوان یک جامعه متفکـر ، اندیشمند ، شاعر ، محقق و هنرمندمعروفشده‌ایم ونوابغی مثل سعدی و حافظ وابن‌سینا و زکریای‌رازی راپروورانده‌ایم. ما در هنر خالق آثار جهانی ارزنده‌یی بوده‌ایم بنابراین‌منطق حکم میکند که به آثار خلاقه همه هنرمندان و ادب دوستان احترام بگذاریم وحق آنهـا را بهرسمیت بشناسیم ، این‌درست نیست که آثار دیگران رابگیریم در آن دخل و تصرف کنیم یا به کلام دیگر آنها را تـاراج کنیم بدون آنکه حتی از آنهـا برای چاپ‌و انتشارش‌اجازه‌یی گرفته باشیم این عمل دو زیـان بزرگ دارد اول آنکه خالقیـن آثار هنری‌و ادبی ما رامایوس و دلسرد میسازد ، چون‌وقتی که دیدند کسانی هستند کـــه بدون اجازه آنها آثارشان را با دخل و تصرف کوچکی بنام خود چاپ میزنند بدون آنکه جامعه از آنها حمایت کـرده باشد ، مسلما کار سازندگی و خلاقیت خود را کنار میگذارند و دیگران هم به آنها تـاسی میکنند . بنابراین کار تالیف و ترجمه و خلق‌آثار هنری‌تعطیل میشود به این دلیل‌و به دلیل آنکه من سوای کار دانشگاهی یکی از همکاران‌جامعه‌یونسکو و یا بنوعی‌از بنیان‌گزاران آن بوده‌ام ، کاملا باالحاق‌به کپی رایت موافق هستم و عقیده دارم ملتی که به فرهنگ و هنرش افتخار میکند بایدهمیشه خالقین و خدمتگزاران ادب و هنر را مورد حمایت قـرار دهد ، تا آنها را در راه اشاعه و خلق آثار ارزنده تشویق کند .

### استاد محیط : فعلا مخالفم !

استاد محیط طباطبائی دانشمند معروف عقیده دارد : «این عملی است که در دنیـا معمول و متداول شده است ، اما اگر در انگلستان وفرانسه یا امریکا«کپی‌رایت» رابرسمیت شناخته‌اند ، بدلیل کثرت چاپ و تالیفات آنها است درحالیکه در ایران بزحمت فروش کتابی در چاپ‌های دوم و سوم برقم سه یا چهار هزار جلد میرسد و باتوجه باینکه‌مولف خارجی بهیچوجه اجازه ترجمه کتابش را به رایگان دراختیارمترجمان ما نخواهد گذاشت . پیوستن به عهدنامه «کپی‌رایت» را در شرایط فعلی‌ازلحاظ اقتصادی انتفاعی و استفاده فـرهنگی بهیچوجه بمصلحت نمی‌بینم بنابراین موقتا با پیوستن بـه کپی رایت مخالف هستم تـا زمانی که تیراژ کتاب‌های مـا بجایی برسد که مترجم و نویسنده بتوانند از خلق اثـر خود کاملا منتفع شود و بهره بگیرد .

### ابراهیم خواجه نوری

در یک مکالمه کوتاه‌تلفنی‌چنین اظهار نظرمیکند: من دراین‌باره هنوز فکر نکرده‌ام اما میتوانم بگویم که استفاده ما از منابع فرهنگی خارجی‌بمراتب‌بیشتراز استفاده آنها از تالیفات ایرانی خواهد بود بعلاوه تیراژ انتشار کتب و هزینه هـای آن را هم باید در نظر گرفت اروپایی‌ها اخیرا بهای کاغذ و مواد اولیه چاپ را بـرای ممالک‌نفت‌خیزمخصوصا ایران فوق‌العاده‌بالا برده‌اند درحالیکه رقم هزینه چاپ آنها پائین‌تراز ایران است. بنابراین من بـا پیوستن ایران به عهدنامه کپی رایت کاملا مخالف هستم و امیدوارم که این کار فعلاانجام نگیرد .

---

ایران، درجراحی قلب باز قدم های‌تازه وبلند برمیدارد

# مرگ‌ومیر بیماران‌قلبی ایران‌هرروز کمترمی‌شود

★ هر سال ۲۰۰ تا ۲۵۰ عمل جراحی قلب باز ، با نتایج درخشان بین‌المللی‌در بیمارستان قلب پهلوی‌انجام‌میشود

★ یك باطری ده هزار تومانی ضربان قلب بیماران قلبی راکنترل می‌کند.

دکترمنوچهر رهبر

امروز ، با کمك جراحی قلب باز ، حتی نوزادان یك روزه‌یی که ضایعه مادر زادی به‌مرك تهدیدشان می کند ، در همان روز اول تولد ، به زندگی کامل وپرخوردار از سلامت باز می‌گردند .

جراحی قلب باز ، امـروز به پیشرفت های شگفتی انگیزی رسیده و این پیشرفت را بیش از هر چیز مرهون کار های آزمایشگاهی ،از قبیل رادیوگرافی‌وعکسبرداریهای‌رنگی‌مخصوص است .خوشبختانه در چند مرکز قلب کشورما نیز ،با کمك این تجهیزات ،جراحی های‌مهمی انجام میشود، بطوری که امروز «درصد» مرك‌و میر ، براثربیماریهای قلبی به میزان‌توجه‌انگیزی در ایران کاهش یافته است.

این قسمتی از سخنرانی دکتر منوچهر رهبر دانشیار دانشکده پزشکی پهلوی و پزشک‌متخصص و جراح قلب و ریه در کلوب روتاری شمیران بود .دکتر رهبر ضمن‌تشریح‌شگفتی‌های‌جراحی قلب در جهان گفت : جراحـی قلب خاصه بعداز نیمه دوم قرن حاضر با پیشرفت های سریعی که در علم پزشکی و بخصوص درفن جراحی‌بطورکلی ایجاد شد، دامنه وسیعی یافت.پیشرفت این فن امکان داده است‌تابیماری های مادرزادی واکتسابی قلب که سابقا غیر قابل عمل جراحی و حتی غیر قابل تشخیص بـود معالجه شود .مبتلایان به‌بیماری قلب اغلب دررو‌ها و سال‌های اول زندگی محکوم بمرگ می‌شدند.

معدودی از این بیماران نیزکه ظاهرا با مرگ دست و پنجه‌نرم کرده بودند زندگی ناقصی‌رامی‌گذراندند. امروزه همزمان بـا پیشرفتهای‌شگرف‌علم پزشکی‌و فن‌جراحی‌امکان انجام عملهای جراحی بسیار دقیق و ظریف به دست آمده است واغلب جراحی های قلب چه بطریق بسته وچه بطریقه باز موفقیت‌آمیز است.

عمل های جراحی بسته فقط بابیهوشی بیمار انجام میشود، امادر جراحی‌های قلب بازفعالیت های قلب را متوقف می‌کنند و اعمال حیاتی قلب را به «ماشین قلب وریه» می‌سپارند. درجراحی های طولانی قلب ،جراحی های باز امکانات مفیدی را ایجادمی‌کند که نتایج درخشانی دارد . اعمال جراحی مذکور علاوه بـر بهبود ضایعات مادرزادی، در مورد بیماری های اکتسابی قلب نیز شگفتی های فراوان آفریده است .

مهمترین بیماری قلبی انواع بیماری های دریچه‌ای است که علت اغلب آنها رماتیسم است .

روزگاری نام بیماری رماتیسم قلبی با کلمه «مرگ مترادف بود، اما امروزه در عمل های جراحی قلب باز با تعویض یک ، دو و حتی سه دریچه قلب همه‌ضایعات رامیتوان ترمیم کرد . جراحی های قلب باز امکان پیوند های مهم عروق بدن رانیز فراهم کرده استو پیوند عروق «کرونر»قلب در بیماری های «انفارکتوس» به سهولت رایج شده است .

## جراحی قلب باز

بامسدود شدن‌قسمتی‌ازعروق، اکسیژن و مواد غذائی این عروق قطع می‌شود و در نتیجه پاره‌ای از نسوج میمیرد و از میان می‌رود .

با پیدا شدن چنین وضعی باید راه تازه‌ای برای تغذیه‌قسمت های مرده قلب پیدا شود .بنابر این جراحان قلب بایک پیوند ، راه تازه‌ای برای رساندن خون به نسوج قلب ایجاد می‌کند .

درشش ماه‌اخیر نزدیک به ده عمل جراحی شرائین «کرونر»و قلب‌برای‌معالجه انفارکتوس‌و گرفتگی های شریان های قلب‌در تهران انجام شده است .

جراحی قلب را با هیپوترمی (کاهش شدید درجه حرارت بدن) نیز میتوان انجام داد . در این شرایط احتیاج نسوج بدن به اکسیژن و مواد غذائی کاهش‌می یابد واین امکان بوجود می آیدکه جراحان بادقت قلب را بازکرده ضایعه مربوط را ترمیم و اصلاح کنند . یکی از راههای متداول کاهش شدید درجه حرارت بدن قرار دادن بیمار بیهوش درروان‌یخ است . در این شرایط پس‌ازمدتی درجه حرارت بدن بیمار را بـــه درجه‌ای حدود دوازده میرسانند. پس از این مرحله بیمار را درپتو هائی که درجه حرارت بدن را پائین نگهمیدارد پیچیده و عمل جراحی قلب را انجام میدهند . ایراد این روش طول مدت جراحی است که بین هفت تاهشت ساعت است، در صورتیکه با جراحی‌قلب باز امروزه برای عوض کردن یک دریچه قلب مدتی حدود دو ساعت ونیم برای تمام مراحل عمل وقت لازم است. یکساعت از این وقت صرف توقف قلب می شود و باین ترتیب جراحی و تعویض دریچه مدت زمانی حدود یکساعت و نیم وقت لازم دارد .

## تعویض قلب

در مورد تعویض قلب که‌چندی پیش سرمقاله اغلب نشریات دنیا را بخود اختصاص داده بود باید اشاره کرد که هنوز تمام مسائل برای انجام اینکار حل نشده است. امیدمی رود بزودی پیوند قلب‌نیز مانند پیوند سایر اعضا بدن بطور عادی انجام شود.

دکتر رهبر سپس به کسانی‌که ضربان قلبشان کم و نامرتب است اشاره کرد و گفت : این افراد با استفاده از باطری های مخصوص ( پیس‌میکر ) میتوانند تا پایان‌عمر براحتی و بدون هیچگونه اشکالی زندگی طبیعی خود را ادامه‌دهند. این دستگاه که حدود ۱۰ هزار تومان ارزش دارد روی عضله قلب دوخته میشود تاکندی و نامرتبی ضربان قلب را کنترل و تنظیم‌کند.

درپایان دکتر رهبر به تشریح‌فعالیت های پزشکی قلب در ایران‌پرداخت و گفت : خوشبختانه در سالهای اخیر جراحی قلب در ایران با شیوه هایی که در اروپا وامریکا مورد استفاده است مطابقت داشته وموفقیت آمیز است ، برای مثال دربخش جراحی قلب بیمارستان پهلوی سالیانه ۲۰۰ تا ۲۵۰ عمل جراحی قلب باز بانتایج بسیار خوب ودرسطح بین‌المللی انجـــام میشود .

صاحبان صنایع وبازرگانان کشور

الاخاء

تنها مجله عربی زبان ایران
ازکروه نشریات مؤسسه اطلاعات
باداشتن نمایندگی در ۱۱ کشور عربی،
روزهای شنبه منتشر میشود

اطلاعات
ویژه ایرانیان مقیم خارج از کشور

ایرانیان مقیم خارج از کشور از طریق اطلاعات هوائی درجریان اخبارورویدادهای کشورمان ایران قرار میگیرند و مشتاقانه این نشریه پرخبر و پرمطلب را مطالعه میکنند
شماهم اطلاعات هوائی را برای دوستان و بستگان خود آبه نه شویه

خط کشتیرانی اسپن

ASPEN STEAMSHIP CORPORATION

سرویس مستقیم ومنظم‌ماهانه‌از بنادر خلیج مکزیك وبنادر شرقی ایالات‌متحده‌آمریکا به‌خلیج‌فارس

برنامه کشتیهای درحال تخلیه

کشتی WINONA در حال تخلیه در بندرشاهپور
کشتی NAN FUNG در حال تخلیه در بندرعباس
کشتی MARITIME WINNER وازتاریخ ٥ فوریه بوسیله‌لندینك‌کرافت مشغول‌تخلیه‌گردید

تاریخ بارگیری آتی کشتیها

کشتی FORT NELSON

تاریخ تقریبی ورود به بندرعباس ۱٥مارس۱۹۷٦

| | |
|---|---|
| Houston | ۲٥ژانویه۱۹۷٦بندر |
| New Orleans | ۲۹ژانویه۱۹۷٦بندر |
| Savannah | ٦ فوریه۱۹۷٦بندر |
| Baltimore | ۱۰فوریه۱۹۷٦بندر |
| Philadelphia | ۱٤فوریه۱۹۷٦بندر |

کشتی MARINA L

تاریخ تقریبی ورود به بندرعباس ٥ آوریل ۱۹۷٦

| | |
|---|---|
| Sagunto | ۲٥ژانویه۱۹۷٦بندر |
| Houston | ۱٦فوریه۱۹۷٦بندر |
| New Orleans | ۲۰فوریه۱۹۷٦بندر |
| Savannah | ۲۸فوریه۱۹۷٦بندر |
| Baltimore | ۳ مارس۱۹۷٦بندر |
| Philadelphia | ۷مارس۱۹۷٦بندر |

کشتی MARITIME WINNER

تاریخ تقریبی ورود به بندرعباس ۳ می ۱۹۷٦

| | |
|---|---|
| Houston | ۲۰مارس۱۹۷٦بندر |
| Savannah | ۲۸مارس۱۹۷٦بندر |
| Baltimore | ٥ آوریل۱۹۷٦بندر |
| Philadelphia | ۷ آوریل۱۹۷٦بندر |

قابل توجه اینکه خط کشتیرانی اسپن برای بندرعباس سبورشارژ معطلی اخذ نمیکند

جهت کسب اطلاعات بیشتر ورزروجا

شرکت نسبی حبیب‌الله نهائی و برادران
خیابان سپهبد زاهدی شماره ۲٥۰تهران
تلفن :۸۳۲۱۸۹ و۸۳۲۱۸۸ و۸۲٦٦٥٥
تلکس :۲۱۲٥۱۲

ASPEN STEAMSHIP CORPORATION
767 5th Avenue,
New York, N.Y. 10022,
Tel.: (212) 486 - 9800
Telex: 666417

تاسیسات سونا

شما هم میتوانید در منزل خود سونا داشته باشید
اگر چه منزل شما کوچک باشد
سونا (( برای ویلاها ، هتل ها و سالنهای زیبائی ))

شرکت ایران اکتیو
دوراهی یوسف آباد خیابان محمد رضا شاه شماره ۱
تلفن ۸ و ٦۲٤٦۰۷

# نیازمندیهای اطلاعات

تلفنهای: ۳۱۱۲۳۰-۳۱۱۲۲۹ — ۳۲۸۳۹۱-۳۲۸۳۸۸

## آپارتمان فروشی

**بهترین نقطه خیابان ظفر**
آپارتمان ۳ اطاق خوابه‌مهندسی ساز ۲۰۰ متر زیربنا ۷۵۰ هزار تومان ۸٤٤۰۲۳ و ۸٤۵۷۰۱

آپارتمان فروشی ابتدای خیابان کوروش کبیر چهار دستگاه آپارتمان مهندسی‌ساز دو اطاق خواب هال- سالن ناهارخوری باشوفاژ تلفن مستقل لوله‌کشی گاز و پارکینگ بطور یکجا یا جداگانه بفروش میرسد تلفن - ۸٤۹۹۵۳ - ۸۵۲۲۱٤ از٤تا۸ بعدازظهر .
۱-۵ آ- ۹۵٦۳

**آپارتمان فروشی‌درمیدان شهید تلفن ۹۷۹٤۰۰**

**آپارتمان**
۳و٤و۵ اطاقه باقیمت مناسب‌بنقد واقساط تلفن ۷۹٤٦۵٤

**یوسف‌آباد و امیرآباد همه نوع آپارتمانهای نوساز بفروش میرسد ٦۲۲۳۸۰**

**آپارتمان های فروشی دفتر جمشید تلفن ۹۲۸۰۸۲**

**با ۱۵۰ هزار تومان‌پیش قسط‌باوام بانکی‌طویل‌المدت مالك آپارتمان ٤ اطاقه‌درآیزنهاورمیشوید ۹۳۷۳۵٦**

**بلوار الیزابت خیابان‌هما کوی پنجم**
تعداد کمی از آپارتمان های مهندسی‌ساز و مستقل‌باتاسیسات و اسانسور ٦ نفره‌نمام‌اتوماتیک باقیمت ٦۵۳٤۲٦ و ٦۵۰۲۷٤

**آپارتمان از ۳ اطاق‌ببالا خانه مستغلاتی و ویلائی ٦۵۱۵۲٤**

**امیریه‌بهترین نقطه ابوسعید**
دودستگاه آپارتمان نوسازهریک به مساحت ۱۱۰ متر دارای ٤ اطاق وهال‌باسرویس‌کامل‌موکت تلفن وکلیه‌تزئینات‌تلفن ۷۵۱۱۲۰
۱-۲ آ- ۲۸۵۹۷

## عباس آباد

آپارتمان چهاراطاق خوابه بمساحت ۱۹۷ متر باپارکینگ و شوفاژ روشن فروشی تلفن - ۸۰۳۸۰۷
۱-۳ آ- ۲۸٤۱۹

**بالاتر از میدان سنائی آپارتمان شخصی سا زبا ۲ اطاق خواب بفروش میرسد ٦۲۱۵۳۸**

**تخفیف بیسابقه**
آپارتمان های ۳و٤و۵ اطاقی اکثرا باشوفاژ روشن! وپارکینگ واستخر با اسانسور بقیمت‌های ۲۰۰ و ۲۲۰ و ۲۵۰ و ۲٦۵ و ۲۸۵ و ۳۰۰ و ۳۵۰ و ۳۷۰ هزار تومان بفروش میرسد تلفن ۷۹۵۷۷۱ و ۷۹۱۵۵٤
۱-٦ آ- ۲۸۱۵۳

**روزولت مقابل سینما دیاموند**
چند دستگاه آپارتمان ۲ اطاق خوابه باسرویس کامل فروشی بتلفن ۸۲۸۵۵۵ مراجعه شود.
۱-۱۰ آ- ۲۸۸٤۲

آپارتمان مهندسی‌سازدرشهرآرا دودستگاه آپارتمان دو اطاق خوابه باسالن نهارخوری اطاق مستخدم پارکینگ انباری لوله‌کشی گاز - موکت - فیش تلفن شوفاژ روشن از ٤تا۹بعدازظهر ۸٤۹۹۵۳ - ۹۷۷۷۱۳
۱-۵ آ- ۹۵٦٤

## نقدواقساط

آپارتمان های فروشی برای دفتر کار تلفن ۳۰۳۱۳۵

**آپارتمانهای فروشی در شمال شهر ۲۳٤۸۹۵**

**پیش‌فروش نقدواقساط**
آپارتمان ۳اطاقه مدرن‌مهندسی ساز فعلا نیمه‌کاره باتعهد۳ماهه تکمیل خواهد شد ۲۵۰ هزار تومان‌شرق باغ‌صباخیابان‌سرباز- ۸۵۲۱۷٦
آ- ۲۷۹۸۳

**اکازیون -آپارتمان**
آپارتمان باقیمتهای ۱۸۰تا۳۵۰ هزار تومان درتهران‌پارس سید خندان و پل رومی ، داودیه
آ- ۱۸۷٦۲

## سید خندان

آپارتمان فروشی یک‌اطاق‌وسالن شوفاژ روشن قیمت ۲۷۰ هزار تومان بدهی بانکی بیواسطه‌تلفن ۲۳٦۲٦۲
۱-۱۰ آ- ۲۹۰۳۸

**آپارتمانهای فروشی**
برای شرکتها ومطب با وسایل کامل اریامهر غربی خیابان سیندخت تلفن ۹۳٦٤٦۵
۱-۵

**در بهترین منطقه گیشا در خیابان سیمتری**
اپارتمانهای دواطاق خوابه با شوفاژ موکت و پارکینگ ۳۰۰ هزارتومان مشاور املاک‌همایون تلفن ٦۳٦۵۳٦ - ٦۳٦٦۷۳
۱-۱۷ آ- ۲۷۷۳۷

چهار دستگاه آپارتمان با تمام وسایل در خیابان پهلوی دوراه یوسف‌اباد جنب جواهرفروشی ملکان آماده فروش‌میباشد تلفن: ٦۲۰۹۰۳
۱-٤ آ- ۲۸۲۵۵

**بلوار الیزابت ساختمان سامان**
طبقه ۲۲ بمساحت۲۵۷مترمجهز بکلیه لوازم مقطوعا متری٦۰۰۰ تومان از ساعت ۱۰ تا۱ بعداز ظهر باتلفن ٤و۸۲٦۰٦۳ تماس بگیرید.

## آپارتمانهای فروشی

در بهترین نقطه‌فرح شمالی آپارتمان های دو اطاق خوابه سالن ناهار خوری آسانسور انباری پارکینگ آب‌برق‌وشوفاژ روشن ٤۸۰ هزارتومان نصف نقدابقیه بمدت۱۰ سال باسود بانکی،آماده تحویل‌شرکت‌ساختمانی پیام تلفن ۸۲۹٦۷۷ و ۸۳۹۵۷۷
۱-۳

**میدان‌ولیعهدخیابان شقاقی**
یکدستگاه آپارتمان ۵ اطاقه با سرویس کامل و پارکینگ بقیمت ٤۵۰ هزار تومان فروشی ۸٤۵۵٤٤

**٤دستگاه آپارتمان‌لوکس در یوسف‌آباد بفروش میرسد ٦۲۷۲۱۸**

**آپارتمان فروشی**
پهلوی بالاتر از میدان ونک‌جنب فروشگاه اکسیرکوی‌لیداشماره۱٤ تلفن‌های ٦۵۰۲۷۷٤و٦۵۳٤۲٦
۱-۱۳ آ- ۲۸٤۳۰

**اکازیون واقعی**
آپارتمانهای مدرن ومجهز بتمام وسایل باپارکینگهای اختصاصی در بهترین منطقه خیابان پهلوی مشرف به جنگل زیبای ساعی از ٦۲۵ تا ٦۵۰ هزار تومان - ۷۱-٦۸۱۵٦۹
۱-۲ آ- ۱۸۷٤۲

## واقع‌در ۲۵شهریور

**۱۱ دستگاه آپارتمان با شوفاژ و آسانسور با پارکینگ‌هردستگاه‌دارای ۳ اطاق با یك اطاق مستخدم یك جا و یا جداگانه بفروش‌میرسد. تلفن ۸٤۲۳۱۹**

آپارتمانهای محکم ومجهز در تمام نقاط شمالی تهران آماده فروش تلفنهای ٦۲۲۰٦۵ و ٦۲۰۱۰۷
آ- ۲۵۳٤٤

## اکازیون

یك طبقه آپارتمان واقع در اول آیزنهاور طبقه دوم دارای سه اطاق بزرك ، هال و سرویس کامل و تجهیزات کامل با دو شماره تلفن مستقل و جواز تزئینات و تابلو بسیاربزرك‌واجاره‌ناچیز وقیمت مناسب فورا بفروش میرسد تلفن ۹۳۲۲۹۰ - ۹۲۰۹٦٤

## خانه فروشی

خانه جنوبی سه نبش مستغلاتی تخلیه ۲۰۴ متر زمین۳۱۰ متر ساختمان مجهز صفی‌علیشاه مقابل سازمان برنامه بفروش میرسد ۳۰۳۲۷۸
۱-۳ آ- ۱۸۹٦۳

**جاده تهران نو - خیابان مشتاق**
**منزلی شمالی ۱۵۰ متر ماشین‌رو دارای ۵ اطاق بزرك با آب و برق‌وتلفن و کولر و آبگرمکن‌گازی و سرویس‌کامل و حیاط بزرك بدون واسطه‌تلفن ۷۹۳۸۱۲**

**خانه ویلائی**
واقع درانتهای اتوبان کرج نرسیده به جاده قزوین گلشهر ویلا به مساحت ٦۵۰متر٦اطاق دوهال سرویس کامل لوله‌کشی شوفاژ استخر موکت کرکره قیمت ٤۸۰ هزار تومان بدون واسطه فروشی
**تلفن ۹۷۲۸٦٤**
آ- ۲۵۳۳۸

## اکازیون

فروش‌یک منزل واقع دردزاشیب باغ‌نظر انتهای کوچه احمدیه‌به مساحت ۲۰۸ متر زمین و۱۲۵ متر زیربنا بمبلغ۵۵۰ هزارتومان بفروش میرسد تلفن ۲۷۲٦۵۹
۱-۳ آ- ۲۹۰٤۱

خانه‌ای ٤٦۰ متر شمال شرق دانشگاه تهران بفروش میرسد- ۹۳۷۲۹۷
۱-۵ آ- ۲۵۳۲۱

## خانه فروشی

یکباب خانه واقع در امیرآباد شمالی بمساحت ۲۰۵متردوطبقه دارای ۷ اطاق . آشپزخانه ، هال ، برق،آب،تلفن،فیش‌گاز بمبلغ ۷٤۵ هزار تومان بعلت مسافرت بدون‌واسطه‌فوری‌بفروش میرسد باتلفن ٦۳۲۰۱۰ تماس بگیرید .
آ- ۲۵۳٤۷

**آپارتمان و خانه‌درشمال غرب تهران .توکلی ۹٤۳۳۷۷**

**خانه‌ای با ۵ اطاق‌آب‌برق وفیش تلفن فروشی‌تلفن ۵٤۹۱٤۳**

**شمیران الهیه مستغلات جنوبی ۲٫۵ طبقه مدرن با ۵ دستگاه آپارتمان بزرك‌وکوچك‌یکجابفروش میرسد ۲۹۲۲۹۵**

**اکازیون**
یکباب خانه درمیدان خراسان به مساحت ۱۹۸ متره‌اطاق با سرویس کامل آب و برق وفیش تلفن فروشی‌از ۱تا۳- ۵۳٦۹۰۰ و ٦تا۷ - ۳۹۱۹۵۹
۱-۳ آ- ۲٦۹۲۷

**ساختمان در شمال‌شهر**
دارای ۱۰۰ اطاق یکجا بفروش میرسد تلفن ۸٤۷٦۹۲
۱-۱۰ آ- ۲۸۲۰۸

فروش خانه های مستغلاتی و ویلائی و اپارتمان تهران‌پارس- ۷۸۲۱۲۸
۱-۱۵ آ- ۲٦۵٦۵

## عباس آباد

بر۲۰ متری خانه‌اکازیون‌دوطبقه بازیرزمین تلفن و شوفاژبفروش میرسد تلفن ۸۵۳۸۰۷
۱-۳ آ- ۱۵٤۳۰

**خانه‌ای در تجریش**
۲طبقه بفروش میرسد ۲٦٤۷۵۵
۱-۱۲ آ- ۹۵۲۷

مستغلات و آپارتمان وویلا های مهندسی و مجهز در بهترین خیابانهای شمالی تهران‌آماده فروش تلفن ٦۲۲۰٦۵و٦۲۰۱۰۷
آ- ۹۵۲۲

یکباب خانه شمالی‌بمساحت۱۰۸ متردارای ٤ اطاق ۲ سرویس کامل بادرب ماشین‌رو واقع در مرح‌اباد زاله ۳٦۰ هزار تومان تلفن ۳۳۳٦۹۱
۱-۲ آ- ۲۸۸۳۹

**داودیه**
خانه سه طبقه هرطبقه ۳اطاق باآب و برق و تلفن ۸۰۰ هزار تومان فروشی تلفن ۲۳٤۱۱۰
۱-۳ آ- ۱۸٤۷٦

**خانه ۳ طبقه کلنگی دو بر ۵۸۲ متر نزدیك‌میدان تجریش (دزاشیب) بدون واسطه بفروش میرسد ٦۲۵۱۲۸**

**در بهترین نقطه دروس**
ساختمان مسکونی ٦۰۰ متر زمین‌و ۸۰۰ متر ساختمان‌در٤ طبقه‌شامل ۲ واحد دوپ‌لکس ٤ و۵ اطاق‌خوابه با سالن های پذیرائی و نشیمن ، آشپزخانه و سرویس کامل و اطاق مستخدم شوفاژ‌کولرموکت‌وحیاط سازی‌با استخر و تصفیه بفروش میرسدداوطلبین به شرکت ساختمانی فارسینه تلفن۲۳۸۹۵۹ در ساعت ۹ تا ۱۲ صبح و ۱۷ تا ۱۹ بعدازظهر مراجعه فرمایند

خانه‌ای قدیمی نوساز شده ٦٤ متر ٤ اطاق ، آب،برق ، تلفن کولر سرویس ، آشپزخانه ، آبگرمکن امیریه کوچه دلبخواه پلاك ۵٤ فوری بدون‌واسطه‌تلفن ۵۲۹۵۱٦
۱-۲ آ- ۲۹۰٤۳

**اکازیون در عین‌الدوله**
خانه ۱۲۰ متری یکطبقه ۳اطاق وهال (تیرآهن) آماده ساختن طبقه بالا - کولر و آبگرمکن و کاغذ دیواری فوری فروشی - ۳تا۵ عصر چهارشنبه وپنجشنبه به تلفن ۳٦۲۲۹۲ مذاکره‌فرمائید

**منزلی بمساحت ۱۳۰متر**
٦ اطاق درفرح‌آباد ژاله بفروش میرسد۷۸۱٤۲۰

## شهرستانیها

## تهرانیها

**کرج را برای سکونت انتخاب نموده‌اند**
شما هم‌جهت تهیه‌مسکن با ما مشورت نمائیدتابا کمترین وقت ونازلترین قیمت نقد و اقساط ۱۵ ساله
**خانه یا ویلای دلخواه خود را تهیه نمائید .**
سازمان املاك

## تماشا

میدان کرج
کد۰۲۲۲۱ تلفن ۳۳۸۸

## اکازیون

یکباب منزل مسکونی ویلائی مساحت ٤۱٦متر مربع شمالی دارای ٤ اطاق خواب هال بزرك و سالن پذیرائی باسرویس کامل و زیر زمین‌واقع‌در تهران پارس فروشی ۳۰۵۰٤۵

خانه فروشی پمپ بنزین‌قاسم‌آباد ۱۵ متری چهارم‌به‌بنگاه‌سیدکاظم چراغچی مراجعه شود تلفن - ۷۹٦۷۰۱
۱-۳ آ- ۲۸۵۰٤

خانه ۳ طبقه مستغلاتی بلوار الیزابت ۸٤۱۷۰۰
۱-۳ آ- ۲۸۵۰۱

**بین جردن و پهلوی**
خانه ویلائی مهندسی‌ساز٤٦۸متر با۹اطاق دوزیرزمین شوفاژکولر استخردوشمارتلفن‌بعلت‌مسافرت نقد و مقطوع بدون واسطه ۲٤۰۰۰۰۰ تومان تلفن۲۲٦۳۹٤
۱-۳ آ- ۲۸۵۰۰

**خانه شخصی ساز ۱۳۷ متر ابتدای تهران نو دارای ۳ اطاق هال زیر زمین با سرویس کامل‌و دو شماره تلفن۳۸۰هزار تومان تلفن ۷۹۲٤۱۹و ۷۹٤۱٦۳**

**خیابان نادرشاه**
ساختمانی ۵ طبقه دارای ۷ آپارتمان‌و پارکینك کامل با شوفاژ روشن و ٦ رشته تلفن یکجا بفروش میرسد تلفن ۸۲۱۲۳٦ مراجعه‌نمائید.

**شمال خیابان ظفر**
مستقل ۳ طبقه ۱۷اطاق‌یکمیلیون و نیم فروشی ۸٤٤۹۷۳
۱-۲ آ- ۱۸٤٦۱

**خانه و آپارتمان تهران- پارس ۲ تا۱۲ طاقه نقد واقساط بانکی۷۸۱۹۱۸**

خانه‌ای ویلائی درتهران‌نوشمالی بدون مشرف ماشین‌رو ۳ اطاق باهال بزرگ زیرزمین آشپزخانه وسرویس کامل و تلفن بمساحت ۲۲۲٫۵ متر مربع تلفن۵۳۲٦٦۳
آ- ۲۸٦۰۷

ساختمان‌مسکونی‌در۳طبقه‌مستقل با٤۰۰ متر زمین و ۷۲۵ متربنا باتاسیسات کامل - لوله‌کشی‌گاز استخر- تصفیه - دورشته تلفن وپارکینگ سرپوشیده واقع در خیابان ایوبی با مشخصات استثنائی و فوق‌العاده لوکس بقیمت مقطوع۳میلیون‌تومان‌بدون واسطه بفروش میرسد تلفن - ۸۳۱۹۹۳
۱-٤ آ- ۲۸۸٤۸

خیابان ایران‌مقابل کوچه روحی کوچه حمام برق پلاك۳۰دوطبقه برق و آب تلفن دونبش‌ازساعت ۱۰ صبح‌الی۱بعدازظهر مساحت ۱۵۸ متر ۵۵۰۰۰۰ تومان‌بدون واسطه تلفن ۳٦۳۱۷۳
۱-۲ آ- ۲۸۸٤۹

**خانه فروشی**
خانه‌ای بمساحت ۳۰۰ متر (۲۰×۱۵) مناسب‌برای‌آپارتمان سازی واقع درنارمک خیابان مهر دوبر ٤ آپارتمان وسرویس‌تلفن وکولر بر میدان ۸۰۰۰ متری بدون واسطه فورابفروش‌میرسد تلفن ۷۹۱۸۵٦
۱-۳ آ- ۲۸۸۷۳

خانه‌ای جنوبی واقع در اول جیحون مساحت۱۱۰ متر ۲۲۰ متر تقریبی زیربنا دارای۵اطاق‌و سرویس کامل ۲ آشپزخانه بسیار تمیز بدون واسطه ٤۵۰ هزار تومان بعدازظهرها تلفن - ۹٦۰۲۹۳
آ- ۲۸۸۷۳

خانه‌ای ویلائی تهران پارس ٤ اطاق سرویس کامل و تلفن - ۷۸٤۱٦۲
۱-٤ آ- ۲۸۸۸۵

**موقعیت عالی**
یکباب خانه دریشت مسجد سپهسالار کوچه‌نظم‌الدوله قدیمی ساز محکم قابل سکونت‌درحدود ۳۷۵ متر مربع درسه طبقه با آب و برق و تلفن و سرویس کامل باآینده درخشان بفروش میرسد ۵۲٦۱۳۱ از ساعت۲تا٤ بعدازظهر .
آ- ۲۹۰۳٦

## ویلافروشی

**تعدادی ویلای شخصی**
منطقه جردن الهیه . فرمانیه دروس هزار الی۵ هزارمتری بموقعیت عالی و ساختمانهای مهندسی مدرن بفروش میرسد. تلفن ٦٦۰۰۰۰ و ٦٤۰۰۰۰
آ- ۲۸۲۰۳

**آپارتمان ،ویلا فروشی**
واجاره بخارجی ۸۳۱۳٤۹ ۲۱٦۵۸

**۳ دستگاه ویلائی**
درقلهک وشمیران فروشی - ۲٦۱۸٦۱
۱-۱۲ آ- ۲۵۸۲۷

**تعدادی ویلا آپارتمان**
درشمیرانات فروشی ۲٦٤۷۵۵
۱-۱۱ آ- ۲۳٤۱۳

**ویلا و آپارتمان**
برای‌فروش‌موجوداست۸۵۳۷۳٦

**اکازیون**
یک ویلای شمالی بمساحت۲۲۵ متربااب و برق وتلفن واقع‌در تهران‌نو فلکه آشتیانی بعلت مسافرت ٦۰۰۰۰۰ تومان‌بفروش میرسد تلفن ۷۹۷٤۹۵
۱-۳ آ- ۹۵۲۷

## ویلای کنار دریا

نزدیك خزرشهر باآب‌و برق‌و تلفن آماده‌فروش است تلفن ۷۵٤٤٤٦

## باغ فروشی

**باغ فروشی**
یک قطعه باغ مشجر ومحصور بمساحت ۳۰۰۰۰مترمربع‌دارای سند مالکیت واقع‌در۱۲کیلومتری جاده ساوه دارای برق‌فشارقوی موتور پمپ - استخر ولوله‌کشی آب - تلفن - انبار - دفتر - اصطبل وبهاربند - ساختمان‌دو طبقه مسکونی بفروش میرسد تلفنهای ۵۲۹۰٤۳ - ٦۸۵۷۵٤- ۹۵٤۲۰۰

## زمین فروشی

زمین زراعتی برای ایجادواحد بزرگ کشت و صنعت ۲۰کیلو متری جاده همدان و تهران و ۵کیلومتری کارخانه قند و آسفالت بمساحت ۳۰ میلیون‌متر مربع باسند مالکیت پروانه‌چهار حلقه چاه نیمه عمیق واستفاده‌از برق منطقه که دو حلقه آن فعلا مورداستفاده میباشد و ساختمان کارگری بفروش‌میرسد تلفن ۲۸۰٦٦۳
۱-۲ آ- ۱۸٤۷۷

**اراضی صنعتی و انبار و کارخانه تلفن۹۷۹۱۹۵**

برخیابانهای ۱٦ و ۲۰متری‌از اراضی سرحدآباد کرج ٤کیلو متری خروجی اتوبان کرج به تهران بمساحتهای۱۱۲۵و۲۲۵۰ متری باسند مالکیت تفکیک‌شده برای احداث باغ وویلا بفروش میرسد طالبین به خیابان شاه ساختمان آلومینیوم شماره ۱۵ همکف ) تلفن
**٦٦٦٤۹۲مراجعه‌فرمایند**
۱-٦ آ- ۲۸۱۳۰

**یکقطعه زمین۱۰۰۰متری**
درفارذو مهرشهر کرج‌وهمچنین یک قطعه زمین ۵۰۰۰ مترمربع نزدیک استادیوم ورزشی در قزوین بفروش میرسد تلفن - ۲۳۲٦۳۹
۱-۲

**اکازیون**
٤۰۰ متر زمین جنوبی واقع در فرمانیه بدون‌واسطه متری۱۷۰۰ تومان تلفن ۲۸٤٤۰٤
آ- ۲۸۸۳۸

یک قطعه‌زمین‌ساختمانی مرغوب بمساحت ٤۱۲ متر واقع در بهترین نقطه‌زعفرانیه شمیران بفروش ویا بایک منزل ویلائی‌در حوالی میدان ونک یا خیابان پهلوی معاوضه میشود طالبین بتلفنهای ۸۳۲۷٤۱ و ۸۳٤۵۷۰ تماس حاصل نمایند .
۱-۲ آ- ۲۵۳٤٦

**زمینهای صنعتی و غیره**
تهران، کرج و قزوین ۹٫۵ الی ۱۲ ظهر تلفن ۹۷۹۲۳۹
۱-۱۵ آ- ۲۷۹۵۹

یک قطعه زمین۱۵۰۰متری‌قواره دوم از خیابان ٤۵ متری ملارد ویلا بفروش میرسد ویاباکامیون معاوضه میشود تلفن ۵۳۵٦۱۳
۱-۳ آ- ۲۸٤۲۹

**زمین صنعتی- کارخانه فروشنده‌ایم ۹۳۹۱٦٤**

**زمینی بمساحت۵٦۰متر مربع بابعاد ۳۵×۱٦ شمال خیابان تخت - طاووس نزدیك‌شاه‌عباس بدون واسطه بفروش می رسد تلفن ٦۲۷۱۸۵**

۲۱۲ متر زمین‌مشاع جنب کلوب مهرشهر دارای آب وبرق‌آماده ساختمان فروشی تلفن ۹٦۱٤٤
۱-۳ آ- ۲۵۳٤۰

زمینی‌بمساحت ۱۲۵۱متر‌واقع‌در ولنجک ۱۲ متری روحانی‌بدون واسطه بفروش میرسد تلفن - ۳-٦٦۵۸۸۱ طالع .
۱-۳ آ- ۲۵۳۳۷

**بندرعباس‌اراضی‌شه‌بندر بقطعات بزرك و کوچك فروشی تلفن ۲۷٤۱۵٤**

**زمینی بمساحت ۲٤۰متر**
خارج از محدوده‌واقع درنارمک فروشی تلفن ۸٤۲۹۷۵
۱-۳ آ- ۱۸۹۷٦

**بعلت مسافرت بخارج**
درجاده قدیم شمیران خیابان شیراز ۱۷۰۰متر باساختمان کلنگی اب برق ۳ فاز فروشی- ۷۵٦۱۰٤
۱-۲ آ- ۲۸٤۸۱

یک قطعه زمین بمساحت۲۵۷۰ مترمربع واقع درکلاک محدوده شهرستان کرج بفروش میرسد طالبین باتلفن ٦۲۵۲٤۲ تماس حاصل نمایند .
۱-۲ آ- ۲۸٤۷٤

## سرقفلی

یکباب مغازه واگذار میشود لالهزار پلاك ۲٤۵تلفن۳۹۱٦۵۰
۱-۲ آ- ۲۵۳۲۲

میدان فوزیه یکباب‌مغازه پوشاك جنب مسجد امام حسین سه طبقه آب و برق کولر تلفن۷۵۷۸۱۱

یکباب مغازه باآب و برق‌سه‌فاز وتلفن باجواز خشکشوئی‌بفروش میرسد تلفن ۷۹۱۱۰۱
آ- ۲۸٦۳٦

**اکازیون**
دوباب مغازه با جواز پیراهن دوزی و تلفن در امیریه واگذار میشود صبحها ۹ تا ۱۱ تلفن ٦٤۷۹۵۱

دوباب مغازه بازیرزمین واقع‌در خیابان سعدی جنوبی جنب کازرانی بفروش میرسد طالبین بتلفن ۳۹۲۰٤۰ مراجعه‌فرمایند
۱-۲ آ- ۲۸۸۵۱

**یکباب مغازه در حوالی میدان ونك بفروش می رسد تلفن ٦۸۱۸٤۰ و ٦۸۱۳۵۹**

مغازه پارچه فروشی‌درلاله‌زارنو فوری فروشی تلفن ۳۰۱٦٦٦
۱-۳ آ- ۱۵٤٦۲

**خرازی با جواز و تلفن بهبودی ۹۷۱۳٦۵**

## آموزشگاه رانندگی

باموقعیت عالی بعلت مسافرت بفروش میرسد تلفن ۹۵۵۱۷٦
۱-۳ آ- ۲۸۳۲۷

**فروشگاه پوشاك زنانه**
با پروانه کسب‌وموقعیت عالی‌بفروش میرسدتلفن ۸۳٤۸۹۳

**واگذار محل کار**
۵ اطاق وهال باتلفن شوفاژ و کولر کاخ شمالی بلوار ۸۹۳٤۰۸ و ۸۹۹۵۳۷
۱-۲ آ- ۲۸۸۷۸

## اکازیون ملك بسیار ارزان

گاراژی بمساحت ۲۵۲۰ متر واقع درخیابان شیروخورشید خیابان انبار نفت دارای۸ مغازه وموقعیت عالی‌بفروش میرسد ویا معاوضه میشود تلفن ۹۲۷۲۲۱ ساعی .

**دفتر فروش مبلمان،تلفن واقع در شاهرضا تلفن ۷۹۰۳۹۰**

**سالن آرایش کاکل**
درجاده قدیم شمیران‌بالای‌سینما ریولی کوچه عتیقچی فروشی تلفن ۷٦۵٤٤۵
۱-۳ آ- ۲۵۳٤٦

## اجاره‌داده‌میشود

## اجاره کاوش

آپارتمان های ۳ تا۳۰۰ اطاقه جهت دفترکاروسکونت٦٦۵۲۲۳
۱-٤۲ آ- ۹۵۳۲

**موسسه‌پرستو۸۲۵٤۱۲**
مرکز اجاره خارجی و ایرانی برای سکونت و محل کار

آپارتمان ۳ اطاق خوابه باموکت و تلفن مستقل و پارکینگ‌اجاره داده میشود عصرها ۸٤٦٤۳۹۹
آ- ۹۵۳۱

**خیابان بهار**
آپارتمان ٤ اطاقه هال و سرویس شوفاژ کولر تلفن اجاره موجوداست تلفن ۳۳۱٦۰۳

مستقل ویلا و آپارتمان برای محل‌کار و سکونت‌تلفن٦۲۰۱۰۷ و٦۲۲۰٦۵
آ- ۲۵۳۲۹

**قابل توجه شرکتها**
ساختمانی برخیابان پاکستان در ۳طبقه ۱۵ اطاق و ۳ هال و ۳سرویس یک انبار و ۲رشته تلفن ، شوفاژ وپارکینگ اجاره داده میشود ٦۲۳۰۱۸
۱-۲ آ- ۲۸۸۸۷

**اجاره‌محل کار وسکونت**
۵الی ۱۰۰ اطاقه در جردن پهلوی گاندی عباس‌آباد موجود است‌تلفن ٦۲۲۰٦۵ و٦۲۰۱۰۷

آپارتمان‌های‌رهن تصرفی موجود است ۷۹۵۷۷۱ و۷۹۱۵۵٤

**آپارتمانهای ۲ تا ۱۲۵ اطاقه**
درتخت‌طاوس، عباس‌آباد،وزراء امیرآباد ونک شمیران‌برای اجاره خیابان‌وزراء نبش‌خیابان یازدهم ساختمان ۱۳۸ طبقه‌سوم ریچه‌تلفن ٦۲٤٦۱۳ و٦۲۲۹۵٤
آ- ۲۷۲۰۲

## درفرح شمالی

آپارتمان ٤ اطاق خواب با شوفاژ روشن برای محل کار اجاره داده میشود ۸۵۳۸۰۷
۱-۳ آ- ۱۸٤۷۳

## موردنیازاجاره

**مورد نیاز خارجیان**
سازمان خارجی بتعداد زیادی ویلا و اپارتمان مبله وغیرمبله محل کار در شمال‌شهر فوری نیازمندیم ۸۲٤۹۵۳ و۸۲۳۱۵۵

**اجاره جهت محل کار**
بخانه‌ای مستقل باحداقل۵الی ۷اطاق نوساز یاقدیمی‌ساز داخل کوچه یا خیابان نیازمندیم - ۸۵٦٤۷٦
۱-۳ آ- ۲۸۳۲۸

**مورد نیاز اجاره**
یکدستگاه آپارتمان جمعا ۳اطاق وبا اجاره ماهیانه حدود ۱۵۰۰ تومان برای یک زن و شوهر نیازمندیم تلفن ۳۱۲٤۱۳ و ۳۲۸۳۹۰
آ- ۱۸۸۹۱

به خانه‌ای ۵الی۷ اطاقه‌نوسازیا قدیمی‌ساز داخل کوچه‌یاخیابان جهت‌کارنیازمندیم تلفن۸۵٦٤۷٦
۱-۳ آ- ۹۵٤۷۸

**ویلا یا آپارتمان**
برای سکونت خانواده خارجی
**نیازمندیم ۲۳۹۱۱۸**
۱-۵ آ- ۲۸۳۸۷

مورد نیاز طبقه اول یاویلاجهت اجاره بخارجیان تلفن۸٤۹٦۲۵

## اجاره بخارجی

**هر نوع خانه و آپارتمان خودراهمین‌امروزتوسط خانم امریکائی لوسی به خارجیان اجاره دهید تلفن های ٦۵۱۲۱۲- ٦۵۱۲۱۳**

**نیاز برای اجاره**
خانه‌ای باحداقل۷اطاق‌خوابه‌در شمال‌شهر برای یک مهد کودک سطح بین‌المللی مورد نیاز است صبحها باتلفن ۸٤۲۸۸۳ واز ٦ بعدازظهر ببعد ۲٦٤۲۰۸ تماس بگیرید .
۱-٤ آ- ۱۵٤٦٦

**جهت سکونت روسای چند شرکت خارجی به تعدادی ویلا و طبقه همکف با استخر برای اجاره فوری نیازمندیم ۸٤۸٤۲٤ و ۸۵۳۸۵۳**

**خارجی اجاره میکند**
جهت دوخانواده خارجی‌احتیاج بدودستگاه ویلا و آپارتمان‌طبقه اول بااجاره ماهیانه۵۰۰۰ الی ۹۰۰۰ تومان نیازمندیم تلفن - ۸۵۰۵۵٦
آ- ۲۵۳٤۳

**طالب یك منزل اجاره در شمیران ۲۷۱۱۵۳**

زن و شوهر جوانی‌بیک‌آپارتمان ۲اطاقه باسرویس اجاره حدود ۲۰۰۰تومان نیازمندیم تلفن - ۲۷٤٤۸۲

بیکویلایاآپارتمان جهت اجاره بایرانی ،نازمندیم ۸۵۳۸۰۷

مسغلانی شما را یکجا و یا طبقه‌ای برای دفترکار خارجیان اجاره‌می‌کنیم۲۳۹۱۱۸و۲۳۸۷۹۹

**۲ ویلا یا طبقه همکف**
با حیاط جهت سکونت ۲خانواده انگلیسی‌فوری نیازمندیم ۷۸۵٦٦ و ۷۸۳۱٦۷

## نیازاجاره

**ویلا وآپارتمان**
تعداد ۲۵ دستگاه آپارتمان ۲یا۳ طبقه با استخر برای مهندسان آمریکائی‌موردنیازاست
**کیوهاسینك ۲۸۵۳۸۰ و ۲۸۵٦۸۵**

بیک آپارتمان ۲ اطاقه درشمال شهر مورد نیاز است۲ بعدازظهر  ببعد ۱۹-۳۰۱٤۱۵آقای‌سیروس
۱-۲ آ- ۲۸۸۸۲

**انبار سرپوشیده تا حدود سه هزار مترمربع که دارای اطاقی جهت دفترداری و حداقل یک شماره تلفن واقع در محدوده مخصوص کرج باشد برای اجاره مورد نیاز است لطفاباشماره ۸۲۱۵۱۱ و ۸۲۲۹۷۸ تماس حاصل نمائید.**

## خانه‌شمارا بخارجیان اجاره‌میدهیم

سازمان نیازمندیهای خارجیان خانه‌شمارا اجاره میدهد ۸۲۳۱۵۵ ۸۲۳۹۳۹ ۸۲۸۱۰٦

وزیری — اجاره بخارجیان — ۸٤٦۱٦۳ ۸۵٦۱۷٤ ۸۳۳۹۱۲ ٦۵٦۹۵۷

مؤسسه کیو ۲۸۵٦۸۵ ۲۸۵۳۸۰ — مرکزاجاره بخارجیان

پیشتاز — پیشتاز اجاره به‌خارجیان ۳۱۷۷٤۲-۳۹۱۰۵۵

۲٤ ساعته — اجاره بخارجیان فرخ — ۱۰ ساله سال تجربه — ۲۳۸۷۹۹-۲۳۹۱۱۸

NCOA Service Center (انجمن خارجیان مقیم ایران)
خانه ویلا و آپارتمان‌شما رافوراً اجاره میدهد تلفن ۲۳۵۳۷۸ واز ۸تا۸ بعدازظهر ۷۹۵۹۸۹

سازمان نیازمندیهای موریس — ٦۲۷۳٤٤-٦۳۳۷٤٦ — مرکزاجاره - خرید - وفروش همه‌نوع منزل - آپارتمان

مؤسسه مشاورین امور خارجیان — مرکزاجاره تخت جمشید جنب بانک ملی — ۷۵۱۷۸۲-۷۵۲۳۵۸

موسسه ظفر ZAFAR — اجاره فوری خانه بخارجیان اجاره میدهیم — آپارتمان یاویلای شما — ۲۲۷۷٤٦ ۲۲۸۵۸۹ تلفنهای

اجاره ویلاوآپارتمان بخارجیان فوری تلفن: ۸۵۹۹۸۸

اجاره بخارجی وایرانی از ٤ تا ۵۰ اطاقه
**۸٤۲۸۸٤**

آژانس هایلند — مرکزاجاره به‌خارجیان — تلفن ۸٤٦۱٦۳-۸۵٦۱۷٤

ویلا و آپارتمان بخارجیان - ۸۵۰۵۵٦ آ- ٤۲۰٦۳

۸۲۹۷٦٦-۸۳۵۱۲۰ — سازمان کورش — اجاره منازل بخارجیان

آژانس سی - اند - ار اجاره‌بخارجیان۸٤۹٦۲۵

مؤسسه نیازمندیهای خارجیان — خانه بخارجیان اجاره میدهد — ۸۳۰۰۸۱-۸۳۰۰۸۲ — ۸۲۱۸۱۱-۸۲۱۷۲۳ — ۳۱۱ تخت جمشید مقابل سفارت آمریکا

مؤسسه امپایر ۲۳۷۵۰۰ — خانه بخارجیان اجاره میدهیم — ۲۳۸۹۵۵-۲۳۲۲۲۲

موسسه ایفل — اجاره‌بخارجیان۸۵۹۹٦۰

سازمان مسکن پارس — مرکز اجاره بخارجیان — ۸۵۳۸۵۳ ۸٤۸٤۲٤ ۸۵۷۵۸۵

خانه شما رافوری به خارج

# نیازمندیهای اطلاعات

برای دادن آگهی تلفنی باشماره‌های ذیل تماس حاصل فرمائید

**تلفنهای: ۳۱۱۲۲۵-۳۱۱۲۲۴**

## استخدام

زن یا مرد و یا زن و شوهر آشپز برای منزل شبانه روز نیازمندیم . تلفن ۹۲۷۱۱۳

**شرکت لوکوربوزیه استخدام مینماید**
۱- سکرتر مدیرعامل با تسلط کامل بتایپ فارسی .
۲- چندخانم فارغ‌التحصیل یا دانشجوی سال آخر هنر های تزئینی تلفن ۸۵۹٤٦۰
آ- ۲۸۸۸۸

**یکنفر دوشیزه یا بانو جهت فروشندگی پوشاك نیازمندیم متقاضیان همه روزه از ساعت ۱ الی ٤ بعداز ظهر به سپه سه راه خیام شرکت تعاونی روزنامه اطلاعات مراجعه نمایند .**

**خانمی دیپلمه یا درحدود دیپلم**
آشنا بزبان‌انگلیسی‌مورد نیاز است. تلفن۸۳۷۰۰٤

**سرایدار با ضامن معتبر برای کارخانه با کلیه مزایا احتیاج است تلفن ۹۵۱۹۳۰**

**استخدام‌سکرتر**
بیك دوشیزه سکرتر فارسی ٤ تا ۸ بعد از ظهر با حقوق مکفی نیازمندیم دروازه دولت ساختمان فیات تلفن ۸-۳۱۹٤۲۵

**پرستار بچه**
بیك خدمتکار زن هفته‌ای۳شب برای نگهداری بچه یکسال‌ونیمه نیازمندیم تلفن ۸۵۷۰۹۵
آ- ۲۵۳۲۸

**تلفنچی**
بیکنفر دوشیزه تلفنچی وارد به تایپ فارسی نیازمندیم تلفن - ۸۳۱۰٦۵
آ- ۲۸۸۵۵

**شرکت نقشه‌برداری آرمتر استخدام میکند**
به دو نفر دوشیزه یا بانو برای منشیگری و کار های‌دفتری‌نیازمندیم تلفن ٦۲۸۰٤۷

**موسسه تی.تی.اس**
به تعدادی راننده پایه یك و دو نیازمند است آدرس :خیابان آیزنهاور ۲۱ متری جی

**راننده**
شرکت آرایه دونفر راننده با شرایط زیر استخدام مینماید داشتن ضامن معتبر و سابقه - کار روی سواری شخصی‌طالبین از ساعت ۵ بعدازظهر ببعد بخیابان روزولت خیابان نامجو پلاك ۱+۱۲ مراجعه نمایند.
۱-۲ آ- ۹۵۵٤

**تعدادی نقشه‌کش ومترور جهت‌کار در همدان و کرمانشاه استخدام میشوند متقاضیان با راهنمای شماره ۳۹۳ روزنامه اطلاعات مکاتبه نمایند .**

آرشیتکت
بچندنفر مهندس آرشیتکت که دارای برگ اشتغال بکار در شهرداری داشته باشندنیازمندیم تلفن ۹۳۷٤۱٤
۱-۳ آ- ۲۸۸٦۲

**انباردار استخدام میشود ۷۵۲۹۳٤**
آ- ۲۸۸٦۵

بچندنفرکارگرساده‌جهت‌کارخانه نیازمندیم تلفن ٦٦۹۲۹۳
آ- ۲۸۸۹۳

**استخدام‌سکرتر**
دوشیزه یا بانوئی که مسلط به ماشین‌نویسی فارسی و لاتین باشد بطورتمام‌وقت نیازمندیم تلفن ٦٦۵۹۱۲

**شرکت داروئی بیکنفر ویزیتور تمام وقت جهت تهران با شرایط زیر نیازمنداست**
۱- داشتن دیپلم ششم طبیعی
۲ - برك خاتمه خدمت یا معافی
۳- سن بین ۲۰ تا ۳۰ سال
٤- داشتن گواهینامه رانندگی
از متقاضیان خواهشمند است به آدرس خیابان وزراء خیابان دوازدهم پلاك ۳۸طبقه‌سوم مکاتبه نمایند ۱-۲

**آگهی استخدام**
یك‌شرکت معتبرتجارتی افراد زیر را به همکاری دعوت می نماید :
۱- دوشیزه یا بانوی کمك‌حسابدار
۲-فروشنده ماشین‌آلات متقاضیان با تلفن - ۷٦۱۳٦۹ تماس حاصل فرمایند .

**آشپز**
آشپز خوراك پز - شیرینی پز خیلی خوب باضامن معتبربرای‌منزل استخدام میشود - خواهشمند است باتلفن شماره ۲۸۲۵٤۹ تماس بگیرند .

**استخدام مسئول عینك‌سازی**
باحقوق مکفی ، ایران عینک کرمانشاه خیابان سپه صندوق پستی ۹۰
۱-۱۰ آ- ۹۳۹۷

بیك نفر ماشین نویس فارسی و لاتین مسلط به زبان انگلیسی ( مرد یا زن) بطور تمام وقت مورد نیاز است لطفا با تلفن ٦٤٤۱۹۲ تماس بگیرید

**استخدام**
روابط عمومی یك‌شرکت ساختمانی بیك نفر دوشیزه یا بانو دیپلم یا حدود دیپلم با آشنائی به تایپ فارسی نیازمند است متقاضیان - خواهشمنداست نشانی خیابان پهلوی چهار راه شاه‌کوچه سیمرغ‌شماره ٦٦ طبقه سوم مراجعه فرمایند

**کارگاه چوب و فلز**
نجار - فرنی ساز - کلاف ساز - آهنگر - استادو شاگرد واقع در جاده مخصوص کرج استخدام‌می کندسرویس ایاب و ذهاب و تغذیه ارزان آماده است تلفن های۶۵۳۱۸٤-۶۵۲۷۹۲

راننده شخصی مورد نیاز است تلفن ۲۸۱۳۳۱
آ- ٤٦٤۷٦

**به چند نفر استادکار وکارگر برق نیازمندیم تلفن ۸۲۹۹۹۲**

راننده دو شخصی با ضامن معتبر باکلیه‌مزایا برای کارخانه احتیاج است تلفن ۹۵۱۹۳۰

برای اداره خانه‌ای بیك کدبانو با حقوق مکفی‌و مزایا نیازمند است - واجدین با تلفن۶۵۱۳٤۸ از ساعت ۸ الی ۱۲صبح تماس بگیرند .

**دوشیزگان**
از شما برای درجواهر سازی این هنر آبرومند دعوت بهمکاری میشود علاقمندان با تلفن - ۳۱۱۱۸٦ تماس بگیرید.

به راننده‌ای مجرب و محتاط و خوش قول که از خودش اتومبیل‌داشته باشد جهت بردن یك خانم سر کار روزانه سه بار ۵ روز در هفته - نیازمندیم ساعت کار ۹ صبح ۱۲ ظهر و ۳ بعد از ظهرنیازمندیم‌مسافت از خیابان تلویزیون (وزراء) خیابان هفتم‌الی میدان‌ونك تلفن۶۲۵۸۷٤
۱-۲ آ-۲۸۸٦۳

**دو نفر نقشه‌کش وارد به کار اسکلت فلزی جهت کار در کرمانشاه استخدام میشود متقاضیان با راهنمای شماره ۳۹۱روزنامه اطلاعات مکاتبه نمایند .**

یکنفر کمك حسابدار و یکنفر فروشنده و دونفر کارگر ساده تمام وقت مورد احتیاج است .
تزئینات شاهرضا از ساعت ٤ تا۷ با تلفن ٦٤۸٦۰٦ تماس حاصل فرمائید .

شرکت ماجدی یکنفر ماشین نویس فارسی مسلط برای تمام وقت استخدام میکند .
لطفا با تلفن شماره ٦٤۲٤۲۱ تماس بگیرید

**استخدام سکرتر**
به دو نفر سکرتر نیازمندیم تلفن۳٤۳۰۷۸ صبح ۸ تا۹ عصر ها ۵ تا ۸

مستخدم‌شبانه‌روزی‌مورد نیاز است تلفن۸۹٤۳۳۱

**استخدام‌سکرتر**
شرکت ماشینهای بالابر بکنفر دوشیزه یا بانوی مسلط به زبان انگلیسی و آشنا به ماشین‌نویسی فارسی‌ولاتین‌را با حقوق مکفی و شرایط کار مناسب به‌همکاری‌دعوت می نماید لطفا با تلفن ۷۵۷۰۰۱ تماس حاصل فرمائید .

**استخدام تلفنچی مرد**
شرکت حمل و نقل ایران تانکر به یکنفر تلفنچی مرد با سابقه کار و داشتن برك‌خاتمه خدمت از زیر پرچم ، نیازمند است . واجدین شرایط با تلفن های ۵تا ۵٤۸۱۰۱ تماس حاصل فرمایند .

**به یکنفر دوشیزه یا بانوماساژیست صورت**
برای پاك کردن و دادن دستور صحیح آرایش پوست صورت موردنیاز است به آدرس : خیابان فردوسی مقابل سفارت انگلیس شماره ۲۵٤ لابراتوار دکتر الینا مراجعه نمایند تلفن ۳۱۷۳۷٤

**پیمانکاری خلیل پور**
به چند نفر دوشیزه یا بانوی تلفنچی که وارد به امور ماشین نویسی فارسی باشند تمام وقت نیازمند است تلفن ۹۳۲۷۸۲ -۹۲۱۲۸۱
آیزنهاور مقابل خیابان کاوه پلاك ۱۵۹

مهندس‌سیویل تاسیسات برق با سابقه بیش از۳ سال جهت نظارت .
مهندسان مشاور بنیان نلفن۸۹٦۷۸۵-۸۹۳٦۵۲

نقشه‌کش با سابقه استراکچر استخدام می شود
مهندسان مشاور بنیان تلفن۸۹٦۷۸۵-۸۹۳٦۵۲

نامه‌رسان موتورسوار باتضمین نیازمندیم تلفن ۳۱۲۵۵۷
آ- ۲۹۰۰۳

**شرکت پلایشرت**
بیك سکرترکه‌تایپ بداندنیازمند است آیزنهاور غرب دانشکده دامپزشکی ساختمان آگریفارم طبقه‌پنجم ۹۳۳۰٦۰تماس‌از۲به‌بعد
آ- ۲۹۰۱۹

خدمتکار زن برای کاردر دفتر شرکت مورد نیاز است تلفن ۸٤٦۸۰۲

**آگهی استخدام**
تعدادی جوان برای کار درکادر خبری یکی از نشریات کشور. ماشین‌نویس ، موتورسوار ، و راننده استخدام‌میشودعلاقمندان به خیابان سوم اسفند چهارراه وزارت جنگ چاپ پرچم‌مراجعه فرمایند .
آ- ۲۹۰٤۰

## شریك

سرمایه گذاری‌درشرکت های انگلیسی
صندوق پستی ۱۸۵۹ تهران

## جویای کار

حسابدار وارد نیمه وقت از ۲ بعدازظهر ببعد جویای کاردر دفاتر و شرکتهای خصوصی راهنمای ۳٦٦ روزنامه اطلاعات تلفن ۳۱۱۰۸۰
۱- ۱۸٦۹۲

**آرشیتکت**
فوق لیسانس معماری از آلمان با پنج سال‌سابقه کار در آلمان و ایران آماده طرح ، محاسبه و نظارت هر نوع کار ساختمانی در تهران و شهرستانها میباشد تلفن ۷۵۸٤۵۰

زن و شوهری جویای کاردزن برای اشپزی ومردبرای باغبانی و پیشخدمتی باپچه ۷ ساله جمعا باحقوق ۱۵۰۰ تومان‌تلفن ۳۱۱۰۸۰ راهنمای ۳۹۰روزنامه اطلاعات .
۱-۲ ۱- ۱۸۸٦۹

آشپز ایرانی و فرنگی با ضامن معتبر وسابقه ۱۵ ساله جویای کار است راهنمای ۳۹٦ تلفن- ۳۱۱۰۸۰ روزنامه اطلاعات .
۱-۲ آ- ۱۹۰۹۱

جوانی بیست ساله بامعافی و گواهینامه دوشخصی جویای‌کار شبانه‌روزی است‌براهنمای‌شماره ۳۹۲ تلفن ۳۱۱۰۸۰ مراجعه فرمایند .
۱- ۱۸۸۹۵ ۱-۲

## گمشده

پروانه حمل اسلحه شکاری دولول ساچمه‌زنی بنام اینجانب محمود ناصری مفقود گردیده‌از یابندگان تقاضا دارد به آدرس قلهک - خیابان دولت- انتهای کوچه لاجوردی- پلاك ۱۸ مراجعه و مژدگانی خود را دریافت نمایند .
آ- ۱۹۰٦۹

**توجه**
یک دسته چک از شماره - ۰۲٫۰۱۳۰۷۱ الی ۰۲٫۰۱۳۱۰۰ به شماره حساب ۳۹۳٤ بانک بازرگانی سلطانی در تاریخ - ۲۹٫۱۱٫۵٤ مفقود گردیده واز درجه اعتبار ساقط است .
آ- ۲۵۳۳٤

جواز کسب بنام فروشگاه‌کاموای هما چهارراه حسن‌آباد فرج‌الله صرافشماره ۱۲٦۸۱-۱۷٫۱٫۵۳ واحد صنفی۸۵ص ۱۵۳۵ مفقود شده یابنده به تلفن ٦٦۵۸۳۳ تماس بگیرد .
آ- ۱۹۱۱۹

کارت پایان خدمت‌وظیفه‌اینجانب حاج علی بختیاری بشماره شناسنامه ۱٤۱۸ صادره‌ازقزوین مفقود گردیده یابنده به تلفن - ۵۳۹۸۵۲ اطلاع دهد ومژدگانی دریافت دارد.
آ- ۱۹۱۱۵

**پیرو آگهی قبلی**
در تاریخ ۲۸٫۱۱٫۵٤در مسجد باب‌الحوایج خیابان اقبال چك‌شماره ٤۲۵۱۳۳ بانك‌سپه‌شعبه بازاربمبلغ۱۳هزارتومان بنام آقای رخ صفت‌وچك بانك ملی شعبه سوسن آب بمبلغ ۵ هزار تومان مفقود گردیده از درجه اعتبار ساقط است از یابنده خواهشمندیم با تلفن ۳٤۱٤۷۷حاج‌عباس سلطانی تماس حاصل فرمایند .

**عمره نوروزی‌همایون والا**
انتخاب شده از سازمان محترم اوقاف
جده - مکه - مدینه ۱۷ روز
۵۵۰۰ تومان تلفن ۳٦۳۷٤۳

**حج‌عمره‌نوروزی**
گروه ۱۸۰ تهران
بمدیریت سید حسن هاشمی اصل (شربیانی )
تاریخ حرکت ۲۹ اسفند تحویل سال نو در کنار مرقد رسول اکرم و ائمه بقیع علیهم‌السلام و دیدار از کشور های مصر و سوریه
تلفن دفتر ۵٤٤۹۹۹
تلفن منزل ۹۳۳۱۹۲

**حراج‌تولیدی‌شهناز**
وابسته بفروشگاه پوشاك شهناز
**از۵اسفندشروع میشود**
خیابان پهلوی بالاترازچهار راه تخت‌جمشید اول کوچه ریاض تلفن ٦٤۱۰۲۷

**استخدام پرستار و بهیار**
جمعیت شیروخورشید سرخ استان تهران‌به تعدادی پرستار لیسانسیه و بهیار دیپلمه همچنین تکنسین دیپلمه آزمایشگاه احتیاج‌دارد. داوطلبان میتوانند همه‌روزه در ساعات اداری صبحها از ۸ -۲ و بعدازظهرها از ۵-۸ به محل جمعیت واقع در خیابان بهجت‌آباد شماره ۱٤۳ مراجعه نمایند .

**شرکت‌پرایس.اند.پیرس (ایران)**
اداره‌نمایندگی‌پرایس. اند. پیرس (وودپالپ) لیمیتد - لندن .
جهت استخدام فوری نیازمند بافراد زیر می باشد
۱- سکرتر درجه‌یك باحداقل ۳سال سابقه‌کار و دانستن کامل زبان انگلیسی‌وشورت‌هند.
۲- اپراتور تلفن که‌تایپ‌فارسی نیزبداند.
از داوطلبان تقاضا میشود بامدارك خود جهت مصاحبه به محل‌کار شرکت‌واقع درخیابان جمال زاده «جمشیدآباد جنوبی»شماره ۲۷ باتعیین وقت‌قبلی یاباتلفن های ۹۳۸۸۹۷ و ۹۳۹۹۵٤ و ۹۳۹۳۱٦ و ۹۳۳۱٦۰ مراجعه فرمایند.

**آگهی استخدام**
انجمن توانبخشی بمنظور تکمیل کادر مورد نیاز واحد های تابعه خود عده‌ای کارمند با شرایط زیر استخدام مینماید:
۱- مسئول تغذیه لیسانس تغذیه
۲- مسئول رختشویخانه ششم متوسطه‌با دو سال سابقه کار
م‌الف ۲٤۵٤۵ ۱-۳

**شرکت‌آنتروپوز**
برای خدمت در شهرستانها بافراد زیر نیازمند است :
۱- مسئول امور اداری با آشنائی کامل به زبان فرانسه یا انگلیسی با حداقل ۵سال‌سابقه در امور کارگری و پرسنلی .
۲- اپراتور رادیو (مرد) آشنا بزبان‌فرانسه
۳- انباردار با حداقل ۵ سال سابقه کارو آشنائی کامل بزبان فرانسه یا انگلیسی .
حقوق‌پس از مصاحبه و با توجه به تجارب افراد تعیین میگردد
داوطلبان با دردست داشتن مدارك لازم به خیابان آناتول فرانس شماره ۹۹ تلفن های ۲٦-٦۵۹۰۲۲ مراجعه فرمایند . ۱-۳

**ARE YOU A MECHANICAL ENGINEER?**

Have You
a) A good command of the English language?
b) Got a minimum of 3 years experience in maintenance and project supervision preferably in Petroleum Industry?
c) Got the potential to accept a highly responsible position in a chemical plant?

If "Yes" do not hesitate to contact Tel. No. 963284 for more information and interview appointments.

**آگهی استخدام**
انجمن توانبخشی بمنظور تکمیل‌کادرموردنیاز پزشکی واحد های تابعه خود بچند نفر پزشك عمومی نیازمند است
متقاضیان میتوانند همه‌روزه‌باستثنای ایام تعطیل بامور پرسنلی انجمن واقع در خیابان شاهرضا - بین کالج وویلا -کوی سرشار - شماره ۳٤ مراجعه نموده و یا با آدرس فوق مکاتبه نمایند م‌الف ۲٤۵٤٤ ۱-۳

**شرکت‌سهامی(عام) بی.اف‌گودریچ‌ایران به‌کارمندان‌ذیل نیازمنداست**

**۱- کارمند تدارکات**
دانستن زبان انگلیسی ، وارد به امورگمرکی، حداقل ۳ سال سابقه کار.

**۲- کارمند ارشد کارگزینی**
حداقل ۵ سال‌سابقه کار ، وارد به امور پرسنلی ، دانستن زبان انگلیسی . حداکثر سن ۳۵ سال.
متقاضیان به کارگزینی شرکت واقع درخیابان آیزنهاور جنب کمپانی ژیان مراجعه نمایند.

**آگهی استخدام**
سازمان تامین اجتماعی بمنظور تکمیل کادرواحد های خود درتهران و شهرستانها تعدادی لیسانسیه‌حقوق قضائی ، حسابداری ،اقتصاد ، علوم‌اداری ، بیمه (رشته تعاون و تامین اجتماعی)،مدیریت‌بازرگانی ،علوم‌اجتماعی، روابط عمومی، آمارو انفرماتیک و اقتصاد اجتماعی راباشرائط زیر از طریق آزمون ومصاحبه بخدمت می‌پذیرد:
۱- حداکثرسن ۳۰ سال تمام
۲- دارابودن کارت پایان خدت وظیفه عمومی‌یابرگ معافیت دائم.
داوطلبان میتوانند ازتاریخ درج این‌آگهی حداکثر تاتاریخ ۱۳٫۱۲٫۱۳۵٤ همه روزه باستثنای پنجشنبه‌هاو ایام تعطیل ازساعت ۱۲ الی ۱٦ بمنظور ثبت‌نام‌باهمراه داشتن مدارک زیر :
۱- فتوکپی دانشنامه لیسانس
۲- فتوکپی شناسنامه
۳- دوقطعه عکس ٤×٦
٤-فتوکپی پایان خدمت وظیفه عمومی یابرگ‌معافیت دائم مدیریت کارگزینی واقع درطبقه چهارم کاخ مرکزی سازمان تامین اجتماعی خیابان آیزنهاور مراجعه‌نمایند
م‌الف ۲٤۳٦۹
سازمان تامین اجتماعی

**شرکت سهامی خاص پارس‌متال استخدام‌مینماید**
۱- تکنیسین‌برق با تحصیلات دیپلم ویا فوق دیپلم ۳ نفر
۲-تراشکارورزیده باحداقل سه‌سال تجربه کار ۵ نفر
۳- صفحه تراشکار باحداقل سه‌سال تجربه کار ۳ نفر
٤- کمك‌مدل‌ساز چوبی باتجربه و اطلاعات کافی ۳نفر
۵- مدل‌ساز چوبی که دارای پنج‌سال سابقه کار و تجربه کافی باشد ۱ نفر
متقاضیان می‌توانند همه‌روزه غیر از ایام تعطیل و ساعت ۷صبح الی ٤ بعدازظهر به کارگزینی کارخانه شرکت سهامی خاص پارس متال واقع در جاده مخصوص کرج کیلومتر ۸ جنب ایستگاه شهوند خیابان رنگین مراجعه فرمایند

**استخدام‌رئیس انتظامات**
یك شرکت بزرك تولیدی در تهران یك نفر رئیس انتظامات را با حداقل تحصیلات دیپلم متوسطه ، پنج سال سابقه کار در مشاغل مشابه و حداکثر ٤۵ سال سن با حقوق‌و مزایای مکفی استخدام می نماید .
افراد واجد شرایط می توانند شرح‌مشخصات و سوابق خود را همراه بایك قطعه عکس به راهنمای شماره۳۹٤ روزنامه اطلاعات ارسال نمایند .
کلیه اطلاعات و سوابق ارسالی محرمانه تلقی می گردد .

**آگهی‌استخدام**
**شرکت ساختمانی شالمان - کار جهت‌کارگاه‌سقزافرادذیل‌راباحقوق مکفی بهم کاری دعوت مینماید .**
۱- راننده جرثقیل ده تن یکنفر
۲- راننده پایه یك پنج‌نفر
۳- راننده ماشین بلوك زنی یکنفر
٤- اپراتور ایستگاه مرکزی بتون یکنفر
متقاضیان می توانند با تلفن های ۸٤۵۸۲۰ یا۸٤۲۷۵۷ تماس حاصل فرمایند.

**اپراتورمولدبرق**
شرکت تولیدی و بین‌المللی یکنفر اپراتور دیزل مولد برق را با حداقل‌سه سال سابقه کار و مدرك سیکل اول متوسطه با حقوق و مزایای مکفی استخدام می نماید .
متقاضیان‌میتوانند باتلفن ۹٦۳۲۸٤ جهت مذاکره‌وتعیین وقت مصاحبه تماس حاصل‌نمایند

**یك شرکت تجارتی احتیاج بخرید و یا اجاره ساختمانی با مشخصات زیر دارد**
۱- دارای جواز تجارتی .
۲- محل تخت طاوس ببالا.
۳- حداقل دارای ٤ شماره تلفن.
٤- تعداد اطاق بین ۲۰الی۲۵
۵- دارای پارکینگ بظرفیت حداقل ۱۲ اتومبیل.
لطفا بین ساعت ۸ صبح تا٤ بعدازظهر با شماره زیرخانم عرفانی تماس بگیرید ٦٤۲۷۵۲

**آگهی استخدام**
مهندسین مشاور دولتی به همکاری چندین نفر مهندس راه و ساختمان (لیسانس یافوق لیسانس) با حداقل ۲ سال تجربه نیازمند می باشد
واجدین شرایط میتوانندمستقیمابه آدرس: تهران - خیابان سپهبد زاهدی خیابان هما شماره ۳۸ مراجعه یا با شماره های تلفن : ۳٦-۸۳۹۰۳۰ اداره کارکنان تماس حاصل فرمایند . م‌الف۲٤۵٤٦ ۱-۲

**شرکت جنرال موتورز ایران (شرکت سهامی خاص)**
GM IRAN
GENERAL MOTORS IRAN LTD.

**شرکت جنرال موتورزایران استخدام میکند**
مهندس مکانیك با دو سال سابقه کار «زبان انگلیسی »
مهندس صنایع با دو سال سابقه کار «زبان انگلیسی »
مهندس برق با دو سال سابقه کار «زبان انگلیسی »
تکنیسین برق - مکانیك - پراسس و مشخصات با دو سال سابقه کار آشنا بزبان انگلیسی
کارمند سفارشات با ۵ سال‌سابقه کار و آشنا بزبان انگلیسی
کارمند ورزیده در قسمت های‌فنی و اداری با قدرت تکلم زبان انگلیسی
سکرتری شورت‌هند «زن»
ماشین نویس فارسی ولاتین‌آشنا بزبان انگلیسی «زن»
واجدین شرائط با در دست داشتن ورقه خاتمه خدمت یا معافی دائم از نظام وظیفه همه‌روزه بجز از روزهای پنجشنبه و جمعه بکارگزینی شرکت جنرال موتورز ایران کیلومتر ۱٤جاده کرج مراجعه فرمایند .

# نیازمندیهای اطلاعات

برای دادن آگهی تلفنی باشماره‌های ذیل تماس حاصل فرمائید

**تلفنهای: ۳۱۱۲۲۵-۳۱۱۲۲۴**

## آگهی استخدام آشپز

نیروی هوائی شاهنشاهی تعدادی آشپز فرنگی پز را با حقوق ومزایای مکفی جهت شهرستان نائین استخدام مینماید ، داوطلبان واجد شرایط میتوانند از تاریخ ۲ر۱۲ر۵٤ از ساعت ۸الی ۱۲ همه روزه باستثنای روز های پنجشنبه و تعطیل بادردست داشتن عین- شناسنامه - دفترچه پایان خدمت یا برگ‌معافیت دائم (غیرپزشکی) و دو قطعه عکس به‌ستاد فرماندهی نیروی هوائی شاهنشاهی واقع در خیابان فرح‌آباد (ژاله)مراجعه نمایند .

نیروی هوائی شاهنشاهی

م‌الف ۲٤۳۷۰ ۱-۳

## دانشکده دماوند استخدام میکند

حائزین شرایط استخدامی در مشاغل زیر مورد نیاز میباشند داوطلبین غیر از روز های ۵شنبه و تعطیل میتوانند به دانشکده دماوند مراجعه و یا برای کسب اطلاعات بیشتر باتلفن ۲۸۷۹۹۹ خانم آزادگان تماس بگیرند.

۱- کمك حسابدار آشنا بزبان انگلیسی با سابقه کار و یا لیسانس حسابداری

۲- تلفنچی آشنا بزبان انگلیسی

۳- ماشین نویس فارسی آشنا بزبان‌انگلیسی.

آدرس - اقدسیه‌اول‌جاده لشکرك -دانشکده دماوند ۱-۳

## آگهی استخدام

بچند نفر دوشیزه که معلومات آنها حدود سیکل اول متوسطه باشد با دانستن ماشین نویسی فارسی برای تمام وقت جهت انجام‌امور اداری استخدام میشوند، متقاضیان میتوانند همه روزه از ساعت ٤ تا٦ بعداز ظهر به‌آدرس خیابان کریمخان زند چهارراه ویلا استودیو جواد مراجعه فرمایند . ۱-۳

## گروه تولیدی کورش KOUROSH MFG. GROUP

### دعوت به همکاری مینماید

۱- کارگر خیاط مردوزن (پرشکار وچرخکار )
۲- رویه‌دوز و رویه‌کوب‌مبل
۳- پرسکار درجه دو
٤- مونتاژگر کولر درجه۳
۵- ماشین کارنجار
٦- کارگر ساده مردوزن

متقاضیانیکه حداکثر سن آنها ۳۵ سال بوده و دارای سواد خواندن و نوشتن وبرك معافیت از خدمت نظام‌وظیفه میباشند (باستثنای بانوان )میتوانند جهت انجام مصاحبه به کارگزینی گروه تولیدی کورش واقع در کیلومتر ۱۵ جاده مخصوص کرج مراجعه نمایند.

## شرکت کارخانجات مفید

(سهامی عام)

ده‌نفرتکنیسین ورزیده جهت سرویس و تعمیر تلویزیون و یك نفر کمك‌انباردار آشنا به قطعات الکترونیك و دو خانم که بامور دفتری‌و کارتکس وارد و مسلط باشند با حقوق مکفی استخدام مینماید .

داوطلبان برای آزمایش لازم و کسب‌اطلاعات بیشتر به کارگزینی شرکت در خیابان تهران‌نو ایستگاه پل - سی متری نیروی هوائی - کارخانجات رادیو تلویزیون بلر مراجعه نمایند.

تلفن ۷۹۵۸۹۵ ۱-۲

## حسابدار

شرکت ساختمانی های وی احتیاج به حسابدار لیسانسیه با سابقه کار دارد حداکثر سن ٤۵ سال .

متقاضیان میتوانند به تلفنهای : ٦۲۸۰۲۳ و ٦۲۳۳٦۳ یا به آدرس خیابان آبان شمالی بالاتر از اداره گذرنامه‌شماره۱۰٤ مراجعه‌فرمایند

## Electrical Eng.

*GENERAL TIRE* IS LOOKING FOR AN ELECTRICAL ENGINEER SKILLED IN FACTORY MAINTENANCE, HIGH-VOLTAGE PANELS AND ELECTRONICS. THIS JOB IS FOR EXPERIENCED CANDIDATES, AT A COMMENSURATE SALARY LEVEL. PLEASE CALL 976001-PERSONNEL FOR INTERVIEWS.

## شرکت سهامی الکتریک استورج باطری ایران استخدام میکند

**یکنفر پرستار باتجربه‌مورد نیازاست**

متقاضیان به کارگزینی شرکت واقع درکیلومتر ۱٤ جاده مخصوص کرج کارخانه ری.او.واك مراجعه نمایند .

## قبول نماینده‌فعال

کارخانجات روغن نباتی نرگس شیراز

درشهرستانهائی که نماینده نداشته باشد نماینده فعال‌می- پذیرد .

تلفن تهران ۸۳۵۹۰۰ یمین کاشانی

## راننده و سرایدار

شرکت تراك راه بهمکاری اشخاص زیر نیاز دارد

۱- راننده با تجربه با سواد متاهل باضامن برای امور شخصی و دفتری

۲- سرایدار متاهل با سواد خواندن و نوشتن برای سرایداری کارخانه‌ای در جاده کرج با استفاده از مسکن .

واجدین شرایط از ۹ صبح تا ۵ بعداز ظهر با تلفنهای ۸-۸۵۹۰۳٤ -تماس برقرارنمایند.

## شرکت الکترولوکس ایران استخدام مینماید

۱- تعداد ٤ نفر سرویسکار لوازم خانگی
۲- یکنفر سرویسکار جارو برقی
۳- ٤ نفر کارگر ساده
٤- یکنفر کمك انباردار با ضمانت

متقاضیان به خیابان تهران‌نو ایستگاه فرح‌آباد مقابل استخر آریا شماره ۱۱۵۵ مراجعه و یابا تلفن ۷۹۸۷٦٤ تماس حاصل نمایند .

## گروه صنایع ساختمانی آکام

افراد زیر را دعوت به همکاری می‌نماید .

۱- مهندس راه و ساختمان
تحصیلات فوق‌لیسانس ، آشنائی کامل به زبان انگلیسی وحداقل ۵سال سابقه‌کاراجرائی.

۲- مهندس راه و ساختمان
تحصیلات فوق‌لیسانس، آشنایی کامل به زبان انگلیسی و حداقل ۳سال سابقه کار در زمینه برنامه ریزی ساختمان .

۳- مهندس مکانیك : تحصیلات لیسانس با حداقل ۲سال سابقه کار

٤- تکنسین درجه یك راه‌و ساختمان
تحصیلات دیپلم و ۵سال سابقه کار

متقاضیان واجد شرایط به اداره استخدام گروه ، واقع در خیابان سپهبد زاهدی نرسیده‌به کریمخان‌زند شماره ۲۸۵ مراجعه نمایند .

## تهران فارما استخدام میکند

الف: چندنفر ویزیتور دیپلمه فعال -جهت ویزیت فرآورده‌های داروئی و آرایشی برای‌تمام وقت باحقوق و مزایای عالی در شهرستان کرمان .

ب: یکنفر کمك‌انباردار با معلومات ابتدائی در شهرستان کرمان .

داشتن برك خاتمه خدمت سربازی، سکونت در محل وسپردن تضمین معتبر از شرایط‌اصلی استخدام است .

واجدین شرایط میتوانند در ساعت ۹ صبح روز سه‌شنبه ۵ر۱۲ر۵٤ بمرکز پخش‌این‌شرکت واقع در کرمان : خیابان شاهپور پاساژ دکتر خیراندیش به آقای میثاقی مراجعه نمایند .

## همیشه بهار (شرکت سهامی خاص) H.BAHAR CO. s.k.

نماینده انحصاری کارخانجات لنوکس در ایران تعدادی جوان فعال و خوش‌برخورد و علاقمند به‌شغل بازاریابی و معرفی دستگاههای تهویه مطبوع (سرد- وگرم) را به‌همکاری دعوت مینماید.

از علاقمندان دعوت میشود بجز روزهای پنجشنبه و جمعه بین‌ساعت ۹ تا ۱۲ با در دست داشتن یك قطعه عکس به خیابان تخت‌طاوس ، خیابان میرعماد، خیابان دوم، شماره ۱۷ مراجعه نمایند.

## گروه‌صنعتی بهشهر

در تهران افراد ذیل را استخدام می‌نماید :

۱- راننده متاهل با : گواهینامه رانندگی پایه دو ، تحصیلات ابتدائی و ۳سال تجربه .

۲- تحصیلدار و نامه‌رسان با : تحصیلات متوسطه ، یا حداقل ششم ابتدایی ، گواهینامه موتورسیکلت دنده‌ای و سپردن تضمین کافی .

واجدین شرایط به نشانی خیابان سپهبد زاهدی - شماره ۷۰ امور کارمندان مراجعه فرمایند .

## شرکت ایرانی تولید اتومبیل (سایپا)خاص

**تعدادی کارمند دیپلمه یا لیسانس که دارای تجربه کافی در امور - حسابداری باشندبا حقوق‌ومزایای مکفی استخدام مینماید .**

واجدین شرایط میتوانند همه روزه از ساعت ۸صبح الی۱۵ بکارگزینی کارخانه سیتروئن‌واقع در جاده‌مخصوص‌کرج کیلومتر ۲۲مراجعه‌نمایند

## استخدام مهندس ساختمان

گروه مهندسین مشاور

نظام عامری ، کمونه ، خسروی

۲نفر مهندس ساختمان با سابقه کارجهت نظارت در شهرستانها احتیاج دارد .

از متقاضیان خواهشمند است‌جهت‌مصاحبه روز های شنبه تا۲شنبه از ساعت ۲تا٦ بعداز ظهر به خیابان‌کاخ جنوبی‌خیابان سزاوارشماره ۹۲ مراجعه نمایند تلفن ٦٤۳۲٦۵ و٦٤۰۷۲٦

## ماشین نویس فارسی وانگلیسی

شرکت معتبر و بین‌المللی یکنفر ماشین‌نویس فارسی و انگلیسی با حدود دو سال تجربه و آشنائی خوب بزبان‌انگلیسی‌برای کاردرپالایشگاه خود واقع در اوائل جاده قم باحقوق و مزایای مکفی ،پنج روز کار در هفته و سرویس ایاب و ذهاب استخدام می نماید .

متقاضیان میتوانند با تلفن ۹٦۳۲۸٤ جهت تعیین وقت مصاحبه وکسب اطلاعات‌بیشتر تماس حاصل فرمایند . ۱-۳

## یك شرکت خصوصی برای تکمیل کادر خود به چهارنفر فروشنده با تجربه‌درقسمت‌ماشین آلات‌سنگین وتسلط کافی به زبان انگلیسی احتیاج دارد .

واجدین شرایط می توانند همه روزه ازساعت ۷ الی۲ با تلفن ۸-۸۵۱۰۲۱ داخلی ۱۲۸تماس بگیرند. ۱-۳

## استخدام‌سکرتر

شرکت اینترنشنال هاوزینك ایران احتیاج به سکرتر وارد به ماشین‌نویسی فارسی و لاتین با سابقه‌کاردارد متقاضیان میتوانند به تلفنهای: ۳-٦۲۵٦۹۲ یا به آدرس خیابان آبان شمالی بالاتراز اداره گذرنامه شماره ۱۰٤ مراجعه فرمایند .

## استخدام حسابدار

چند نفر حسابدار دیپلمه که‌حداقل ۳ سال سابقه حسابداری داشته باشند با حقوق و مزایای مکفی استخدام میشود .

داوطلبین باتلفن۵۹۲٦۳۱ ازساعت ۸ الی ۱٦ تماس حاصل نمایند .

## آگهی استخدام

شرکت کفش ولاستیك‌سازی

## جم

به‌یك نفر متصدی دیك بخار با ۳ سال سابقه کار نیازمند است داوطلبین به کارگزینی‌شرکت کفش جم درکیلومتر ۲٤ جاده مخصوص کرج از ساعت ۸ الی ۱٦ مراجعه نمایند .

## دایرزکلوب بین‌المللی استخدام می نماید

۱) ماشین‌نویس فارسی و لاتین یکنفر
۲) حسابدار معین‌نویس باتجربه دو نفر
۳) راننده پایه ۲ برای سرویس داخلی شهریکنفر

از متقاضیان خواهشمنداست صبح‌ها از ساعت۹ الی ۱۲ وبعدازظهر ۲تا۵ به خیابان سپهبدزاهدی ساختمان ۱۰۲ طبقه پنجم مراجعه فرمایند .

## EMPLOYMENT

A rapidly expanding International Pharmaceutical Company has the following vacancies:

1. FEMALE ACCOUNTING CLREK
   Fluent English and Farsi
   English & Farsi typing
   Flair for figures
2. ADMINISTRATIVE SECRETARY
   Fluent English & Farsi
   English & Farsi typing
   Experience in Preparing Payroll & insurance lists
3. PRODUCTION PLANNING CLERK
   2 years experience in production planning or accounting
   Fluent English & Farsi
4. DRIVERS
   3 years experience in driving to be able to speak English

THE JOBS OFFER :
Excellent salary according to qualifications
Good fringe benefits
Convenient working hours: Sunday / Thursday

Please write to :
Personnel Manager
Schering Corp. (Iran) Ltd.
P. O. Box 2497, Tehran.

# NOTICE TO QUALIFIED JOINT FOREIGN AND IRANIAN LABOR SUBCONTRACTORS

Parsons-Jurden International Corporation, prime contractor and engineers for Sar Cheshmeh Copper Complex construction in Kerman province, is seeking qualified company for furnishing of skilled labor forces.

## GENERAL CONDITIONS

* Subcontractor must be properly certified by Iranian Plan and Budget Organization.
* Capable of providing a large number (approx. 1500) of following skilled and unskilled workers beginning in April 1976 for approximately 18 months.
  1. Electricians and wiremen
  2. Pipefitters, code welders and welders.
  3. Millwright (erectors)/machinery installers
  4. Instrumentation fitters and mechanics.
  5. Foremen and superintendents for each craft.
  6. Administrative staff for above.
* Subcontractor, as a joint foreign and Iranian enterprise to be responsible for managing and furnishing qualified personnel in all categories in the most efficient combination of Iranian nationals and foreign craftsmen in accordance with work and schedule demands.
* Only qualified companies need apply no later than February 29, 1976 for tender documents and craft job descriptions.

Contact:
J.W. Maddox or H. Harney
Parsons-Jurden International Corporation
7th Floor
112 Elizabeth II Boulevard
Tehran.

## آگهی استخدام

گارد جاویدان شاهنشاهی جهت تکمیل کادر درجه داری خود عده‌ای را با شرایط و امتیازات زیرباسمت سرباز پیمانی و دانش آموزاستخدام مینماید .

۱- تابعیت دولت شاهنشاهی ایران و متدین بدین مبین اسلام.

۲- داشتن حداقل‌سن برای دانش‌آموزان ۱۷ وحداکثر ۲٤ سال‌و برای سربازان‌پیمانی حداقل ۱۸و حداکثر ۲٤ سال کسانی که‌خدمت سربازی را انجام داده باشند ۲۵ سال.

۳ -دارابودن مدرك سوم متوسطه . یا پایان دوره راهنمائی برای دانش آموزان وبرای سربازان پیمانی سواد درحدود خواندن و نوشتن.

٤- داشتن حداقل قد۱٦۵ سانتی متر برای دانش آموزان وحداقل ۱۸۰ سانتی متر برای سربازان پیمانی.

۵- نداشتن همسر و کسان تحت‌تکفل.

امتیازات:

دانش‌آموزان در طی دوره یکسال‌آموزشگاه از حقوق و مزایای معادل ٦۸۰۰ ریال علاوه برخوراك و پوشاك استفاده و پس‌از طی دوره یکسال به درجه گروهبان دومی مفتخر و از حقوق و مزایای معادل ۲۰۵۰۰ ریال‌و درصورت طی دوره های چترباز -تکاور و تخصص ویژه از حقوق و مزایای معادل ۲٤۰۰۰ ریال‌بهره‌مند میگردند.

سربازان پیمانی در طی دوره چهار ماهه اولیه از حقوق و مزایای معادل ۹۸۵۰ ریال‌و پس‌از دوره چهار ماهه از حقوق و مزایای معادل ۱۹٤۵۰ ریال‌و در صورت طی دوره های چتر باز و تکاور از حقوق‌و مزایای معادل ۲۱٤۵۰ ریال بهره‌مند میگردند.

ضمنا دانش آموزان و سربازان پیمانی علاوه‌بر حقوق‌و مزایای فوق‌از امتیازات‌دیگری مانند دوماه حقوق‌پاداش درسال ،دفترچه‌خواربار بتخفیف قابل ملاحظه‌ای -دفترچه بهداشت ایگان بتعداد افراد تحت‌تکفل دفترچه‌پس‌انداز بانك سپه که ماهیانه برابر مبلغ پس‌انداز سهمیه وزارت جنك به‌حساب وی منظور و پس‌از بازخرید ویابازنشستگی اندوخته قابل ملاحظه‌ای نامبردگان تعلق میگیرد واجدین شرایط‌باید دست داشتن‌مدرك‌تحصیلی و٦قطعه عکس ٦×٤ همه روزه بجز ایام تعطیل به‌آجودانی گارد جاویدان شاهنشاهی واقع در پادگان لویزان مراجعه نمایند. م‌الف ۲٤۱۰۹

گارد جاویدان شاهنشاهی

# نیازمندیهای اطلاعات

برای دادن آگهی تلفنی باشماره‌های ذیل تماس حاصل فرمائید

**تلفنهای: ۳۱۲۴۱۳-۳۱۱۲۲۷**

## فروشگاه مبل

**مبل هنر**
وابسته بتعاونی های کشور خیابان پهلوی جنب سینمای شهرقشنگ تلفن ٦٦٣٢١٥

**شهرک مبل**
بهترین مبلمان و دکوراسیون آخرین مدل ۱۹۷٦ راجهت منزل و محل کار عرضه می نماید خیابان کورش کبیر سه‌راه ضرابخانه
تلفن ۲۳٦۱۵۷

## فروش دست دوم

**اکازیون**
بعلت مسافرت مقدار زیادی البسه دست دوم زنانه زمستانی و بهاره و تابستانی یکجا به قیمت ارزان بفروش می‌رسد تلفن ۲۸۲۸٤٤

اکازیون
فرش نو ودست دوم ۹۲۸٤۳۱
۱ـ٤ آ ـ ۲۸۵۷۵

لوازم منزل ولباس فصل‌درسایز مختلف خارجی نوودست دوم صبحها جلفا ـ نبش فاخته٤۲ طبقه ۲
۱ـ۳ آ ـ ۱۸۹٦۱

مبلمان منزل‌چندخانواده‌خارجی بفروش میرسد. آدرس.سلطنت‌آباد . مقابل تعمیرگاه‌بنز ـ کوی تلفنخانه‌پلاک۳٤ ـ تلفن۲۳٤٤۹۳ بین ۳الی۸
آ ـ ۱۸۸۷۷

رادیو ضبط صوت استریو شاوبلورنس آلمانی ۸۰ وات وپروژکتور ۸ میلیمتری سوپر با ناطق و گرامدوال بفروش‌میرسد فقط بعدازظهرهاخیابان‌بخارست انتهای کوچه چهاردهم پلاک٦ طبقه چهارم شوقی .
آ ـ ۲۵۳۵۱

**فروش عتیقه**
تعدادی ساعت و شمعدان برنز لوستر های باکاراوبرنزگلدانهای سور مبل نایلئون ۹ پارچه در وضع بسیار عالی آئینه وکنسول تابلو های گوبلن فرانسه ست نهارخوری عتیقه ۸ نفره وبوفه وبار ظروف مرغی یکقطعه فرش گرد چینی و فرشهای ایرانی بعلت مسافرت با قیمت مناسب و استثنائی ۸۳۹۸٦۸ و ٦۸٤۲۹٦
۱ـ٤ آ ـ ۲۵۳٤۵

یکدست لباس عروس دوخت غزاله صبا ومقداری لباس دست اول ودوم خارجی سایز۳۸و۳٦ بفروش میرسد میدان کندی . خیابان فرزانه چهارراه هاشمی پلاک ۵

اشیاء عتیقه شامل ساعت و شمعدان برنز بشقاب سور. گلدانهای دو پوست و قدیمی مجسمه برنزواطاق‌خواب آلمانی وسرویس چینی‌وغیره ٦٤۷۲۵٦
۱ـ۲ آ ـ ۱۸٤٤۷

**یك‌سرویس‌اطاق خواب تکمیل ساخت امریکا بفروش میرسد تلفن ٦٤۳٦۹۱ از ساعت ۸ صبح الی ۸ شب**

## فروش دست اول

مورد توجه کارخانجات و موسسات تولیدی لباس کار و دستکش‌کار موجود است تلفن ۳۱۸۵۸۳
آ ـ ۹۵۲٤

## خرید اثاثیه

**فرش ایران نوین**
خریدار قالی وقالیچه وتعویض فرشهای کهنه بانو ٦۵۳۱۹۵
۱ ـ ۲۵۳۱۵

## فروش اتومبیل

**داتسون ۷٦**
کوپه اسپرت ۱۲۰و۱۸۰ چهار درب‌اقساط‌بابهره بانکی در ۳۰ قسط ۹۳۵۰۵۰ـ۵۳

**بنز**
بنز ٤ر۲۳۰ مدل ۷٤ فیروزه‌ای نمره شده ۱۳۷ هزار تومان۸تا ۲بعدازظهر تلفن ۳۹۱٤۲٤
۱ـ۲ آ ـ ۱۵٤۳٤

بنز ۲۲۰ کرم ۷۲ تمیز بالوازم اضافی ۹۲ هزار تومان ساعات اداری ۹ـ۳۱٤۱٦۱ داخلی۱۱۷ بدیعی
آ ـ ۲۵۳٤۲

شاهین ٤۷ بیواسطه بمبلغ۱۷ هزار تومان از ۲ تا۳ بعداز ظهر تلفن : ۳۵٦٤۹۰
۱ـ۲ آ ـ ۲۷۳۲

**بی‌ام‌و**
بی‌ام‌و ۲۰۰۲ شرابی مدل ۷٤ با کولر ـ رادیو شیشه رنگی و کلیه تجهیزات دیگر بعلت مسافرت فوری بفروش میرسد قیمت ۷۵ هزار تومان تلفن ۲٦۳۸۰۲ ـ لباسچی از ساعت ۱ تا ٤ بعد ازظهر

بی‌ام‌و ۲۰۰۰ مدل ٦۸ خیلی‌تمیز باتمام وسائل اضافه‌پخش‌استریو بفروش می رسد تلفن ۳۱٤۱۲۷
۱ـ۲ آ ـ ۲۸٤۳۲

**بی ام و ۵۲۰ مدل ۷۳ لیموئی رنك با رادیو و ضبط ۷۰ هزار تومان تلفن ٦۲۷۲۳۸**

ب.ام.و ۲۰۰۰ مدل ۷۱ تمیزبا وسایل اضافی و چهار حلقه یخ‌شکن بفروش میرسد تلفن ـ ۲۲۲۹٦۹ از٤تا۸ بعدازظهر .
۱ـ۳ آ ـ ۹۵٤۵

**ب. ام. و. ۳۲۰ مدل ۷٦ بفروش میرسد تلفن ۸۵۲۵۳٦ و ۸٤۱٦۲٤**

**اکازیون**
بی‌ام‌و ۱۸۰۰ بسیارتمیز مدل۷۰ بارادیو پخش کاست بلاپونکت استریوکارکرد ۰۰۰ر٤۰ کیلومتر رنگ شیری بعلت مسافرت بیواسطه فوری بفروش میرسد تلفن ۳۱۸٤٤۷
۱ـ۳ آ ـ ۹۵۵۲

شورلت
**شورلت ایران**
**رویال ۲۸۰۰ و ۲۵۰۰ آماده تحویل با بهره بانکی ۳۰ ماهه ۹۳۵۰۵۰ـ۵۳**

شورلت ایمپالا
مدل ٦٦ شیشه رنگی کولر فابریک تلفن ۲٦٦٤٤۹
آ ـ ۹٦۰۷

مینی ماینر
مینی ماینر های تمیز فروشی احتشامی ۷٦۳٤۳۹ ساعت ۸ الی۱ صبح و۳ الی۸بعدازظهر

پیکان
پیکان٥٤ کارکرده۵هزار کیلومتر رنك آبی جدید بفروش میرسد جنب ساختمان‌پلاسکوپارکینك اسلامبول

پیکان ۵۳ فروشی تلفن ۲۳۲٤۷٤

پیکان جوانان ٥٤باوسایل‌اضافی مقطوع ٤۷۰۰۰ تومان تلفن ـ ۷۹۸۹٦٦
۱ـ۵ آ ـ ۲۵۳۲٦

پیکان کار مدل۵۲سپربلندورادیو تلفن ۳۳۳۵۲۳ تماس ۵ بعداز ظهر ببعد.
۱ـ۳ آ ـ ۲۸۷۹٦

پیکان جوانان مدل ۵۰ قیمت۲۵ هزار تومان‌رنگ‌لاجوردی‌فروشی تلفن ۲۷۹۷۹۰

**پیکان ٥٤ کارکرده‌هزار کیلومتر رنك آبی جدید بفروش میرسد جنب ساختمان‌پلاسکوپارکینك اسلامبول**

نورد موستانگ ٦٦ سفارشی رنگ‌فیلی متالیک ـ دنده‌اتوماتیک فرمان هیدرولیک ـ آینه‌اتوماتیک باکولر فابریک و رادیو پخش استریو در وضع بسیار عالی‌به علت مسافرت بفروش میرسد ـ ۲۳٤۲٦٦ از ۸الی٤ بعدازظهر.
۱ـ۳ آ ـ ۲۹۰۰۸

**ولو**
**ولو مدل ۷۰ دو درب فیروزه‌ای شیشه رنگی گرم کن‌عقب نمره نشده مقطوع ٤۰ هزار تومان تلفن ۲٦۵۵۷۱ ازساعت ٤ بعداز ظهر**

یکدستگاه اتومبیل مزدا یشمی رنگ متالیک مدل ۷۵ بفروش میرسد تلفن ٦۲۱٤۱۳ ( بین ۲تا٤ بعدازظهر) .
۱ـ۲ آ ـ ۹۵٤۷۷

**مونت کارلو مدل ۷٤فول اتوماتیك ،کولر،صندلی چرخان ، ،رادیو پخش کاست ، رنك زرشکی سقف چرمی سفید بادو لاستیك یخ شکن با چهارده هزار مایل کار کردبعلت‌مسافرت‌بفروش میرسد تلفن ٦۲۱۷۸۰**

تریمومف TR6 مدل ۷٤ رنگ آلبالوئی تلفن ٦۸۲۹۷۸
آ ـ ۲۸٦۱۱

فولکس استیشن ووانت ۷۹۷٦۸۰
آ ـ ۲۵۳۲۵
۱ـ۲٤ آ ـ ۲۵۳۲۵

**ماك**
**ماك مدل ۷۲ اطاق دار ٦۰۰ ده چرخ مقطوع ۱٦۰۰۰۰ تومان‌تلفن ۷۵۱۱٦٦ و۷۵۳۳۲۱**

پژو ٤۰٤ مدل ٦۷ بسیار عالی تلفن ۳۳٤۰۰۳
آ ـ ۲۵۳٤۹

**اوزمبیل ٦٦ اتوماتیك دارای‌رادیوپخش‌استریو فروشی تلفن۵ـ٦۵۹۰۹۳ و ۲۲۱٤۲۵**

فیات ۱۲۸ ـ ۱۳۰۰ مدل ۷۵ سفارش آمریکا رنگ سبز سیر شیشه عقب گرمکن نمره‌ترانزیت فروشی تلفن ۳٤٦۸۱٤ از٦ببعد
آ ـ ۱۸۷٤۲

**اتومبیل ۲۰٪ نقد و بقیه به اقساط یکساله ـ فروشنده و خریداریم تلفن ٦۳۹۱۷۱**

**کامیون جرثقیل با شرایط بسیار مناسب بفروش میرسد تلفن: ٦۵۳۹٤۹ـ٦۵۹۹۳۷**

**خرید اتومبیل**
**امتیازاتومبیل‌دانشجوئی خریداریم ۸۵۳۹۸۷**

تعدادی پیکان مورد نیاز است ـ ۹۲۹٤۷۰
آ ـ ۲۹۰۱۸

## فروشگاههای اتومبیل

**شورلت ایران**
آماده‌تحویل‌نقد واقساط با بهره بانکی
تلفن ۸٤۸۸۸۷

**ژیان**
نقد موجود است
**نمایشگاه سهیل**
تلفن های ۹۲۸۳۳۱ ـ و۹۲۳۳۱٦ و۹۲۰۰٦۱

**اتوبوس و مینی بوس**
شماراخریداریم
تلفن ۵۲۰٤۷۱ و ۵۲۱۷۸۹

## برای اتومبیل شما

**شرکت اتو اویل**
نماینده پخش‌محصولات‌کاسترول اکباتان تلفن ۳۰۲٤۷۳
۱ـ٤ آ ـ ۲٦۵۰۳

**کوچار**
**فروش، نصب ، تعمیر**
انواع دستگاههای‌صوتی‌اتومبیل زیرنظر متخصص خیابان شاهرضاپیچ شمیران تلفن ـ ۳۹۲۵۳۱
۱ـ۲۰ آ ـ ۲٦۰۷۷

لوازم یدکی
اصلی ژیان
میدان محمدرضاشاه فروشگاه امیر
تلفن ۵۳ـ۹۳۵۰۵۱

**دفترسفارشات‌لواسانی**
فروشنده واردکننده لوازم یدکی اتومبیل ( سازنده تولیدکننده انواع واقسام‌لوازم‌یدکی‌اتومبیل)
۳۰۳۵۹۳

**مژده**

با نصب
**تاندرجت**

**به دارندگان اتومبیل**
موتور اتومبیل چه نو باشد چه کهنه تا ۲۰٪ در سوخت آن صرفه‌جوئی و تا۳۰٪ نیرومندتر و تا٤۰٪آلودگی هوا را کمتر ودرهرهوائی آسانترروشن‌میشود
**چطور ؟**
باتنظیم و تقویت بی سابقه‌جرقه شمع‌ها و ممکن ساختن احتراق کامل سوخت ـ مرکز فروش‌در تهران خیابان سعدی ـ اول منوچهری شماره٤۲تلفن۸۲٤۵۸۱ و ۳۰۱٤٦٦

نماینده فعال
ازشهرستان میپذیریم

**فروشگاه محمدمعزی**
فروشنده کلیه لوازم مستعمل اتومبیل و خریدار اتومبیلهای تصادفی ۳۱۲۳۳٦
۱ـ۸ آ ـ ۲٦۳۹۰

**رنج‌روور**
**بازرگانی ایران رنج بمدیریت عباس باقری**
فروشنده کلیه‌لوازم‌یدکی رنجرور تلفن ۷٦۰٦۱٦ آدرس:شاهرضا چهارراه پل چوبی
۱ـ۱۰ آ ـ ۲٦۰۷۰

**فروشگاه سعدی پارت**
نماینده فروش کلیه رادیاتورهای ایرکورد ( باری ـ سواری ـ تراکتور ) خیابان ملت پاساژ شرین شماره ۲٤ تلفن ۳۰٤۹۲۳
آ ـ ۲٦۲۲۲

## ماشین آلات

۲دستگاه فرز اتوماتیک آلمانی و۲دستگاه تراش اتوماتیک‌فایلر آلمانی‌شماره۱۰و۱۵یکجابفروش میرسد ۵۲٦۱٤۵

ماشین های موکت بافی با گارانتی ۳۵۳۰٤۲ رفیعی

**پیمانکاری شرق**
لودرکامیون‌آماده‌برای‌خاکبرداری تسطیح زمین درهرنقطه ایران تلفن۷٦۱٦۱٦ـ۷٦۱۵۱۵
۱ـ۲ آ ـ ۹۵۳۲

**پیمانکاری صادقیان**
مجهز به وسیله خاکبرداری و راهسازی لودروبلدوزر وکامیون تلفن ۸۵۱۹۲۹

اجاره و فروش ماشین های راهسازی انجام هرگونه خاکبرداری زیرسازی اسفالت تلفن ۸۲۸۵۷۷
۱ـ۲۰ آ ـ ۲۵۳۳۱

## کرایه اتومبیل

**اتوآسیا**
اتومبیل های تشریفاتی کرایه با راننده در ۲٤ ساعت در خدمت شماست‌تلفن۷۵٤۹۸۰و۷۵۱٦۲۰

**آریاتاکسی**
**شبانه روزی**
اتومبیل با راننده بدون راننده تلفن ۳٤۹۸۷۹ـ ۳٤۵۸۲۹ ـ ۳۳۸۷٤۱ـ

**توجه**
اتومبیل های سرویس‌شبانه‌روزی اتوبیکاب شمارا در اسرع وقت به مقصد میرساند ٦۵٤۹٤۲ و ٦۵۳۲۱۰

**کرایه اتومبیل کیان**
تلفن ۵۲۵۸۸۸ منیریه
۱ـ۲۰ آ ـ ۲٦۷۰۳

**کاب تاکسی**
۸٤۵۵۰۱ و ۸٤۳۸۰۱

**تندرتاکسی**
مدرنترین اتومبیلهای تشریفاتی‌را دراختیار شما باراننده میگذارد تلفن ٦۲۹٤۳۰ و ٦۲۱۲۱۷
۱ـ۱۰ آ ـ ۲۸۱٤۳

**شرکت آ.جی.آ**
**با انواع اتومبیلهای مدرن، آماده خدمت به شماست**
٦۲٦۲۳۰

**پرنس تاکسی**
اتومبیلهای تشریفاتی کرایه‌جاده قدیم شمیران نرسیده بمیدان تجریش ۲۷۱۸٤۰ و ۲۷۵۱۱۲
آ ـ ۲۵۳۵۲

**کمان سرویس تاکسی**
در تمام مدت ۲٤ ساعت با مجهزترین اتومبیلهای آخرین سیستم باراننده وبدون‌راننده در اختیار شماست تلفن٦۵٤٤٤٦و ٦۵٦۵٤٤

اتومبیل کرایه متقیان با راننده و بدون راننده ۳۱٤۹۱۳ـ ۳۱۷۰٦۲

**تهران‌توریست‌تاکسی**
با اتومبیلهای سواری و لندرور با راننده بدون راننده در ۲٤ ساعت تلفنهای ٦۵۵۵٦۰ و ٦۵۵۵۷۰

**شمیران ـ اتورز**
اتومبیلهای تشریفاتی ۲۷۵۲۵٦ـ ۲۷۷۳۸۵ شبانه‌روزی
۱ـ۳ آ ـ ۹۵۵۵

**حافظ بار**
بارکش شهروشهرستان
مجهز به تریلی، کامیونهای سنگین وکفی
۵۲۲۲۲۰-۵۳۷۵۵۳

## جرثقیل

**جرثقیل کامیون فرح بار**
۸۵۵۵۵۴
۸۴۸۴۴۴
بارکش شهرستان

**شوش بار**
تلفن ۳٦۱۱۱۱
بارکش شهروشهرستان

## آموزشگاهها

**ماشین نویسی بیژن**
باحسن شهرت میدان ژاله‌تلفن ۳٤۸۳۸٤

ماشین نویسی آزرم بی‌نظیراست میدان خراسان تلفن ۳۵۵۱۳۱

**کلاس رقص آلیس**
مقابل بزرگمهر بالای بتهون ساعت کار ۱ تا۸ شب
۱ـ۱۰

## تدریس خصوصی

**انگلیسی کنتراتی تضمینی ٦۵۲٤۵۷**

**انگلیسی کودکان ٦۵۲٦۵۹**

**کلیه دروس دبیرستانی با استادان ورزیده در منزل ٦۵۲٦۵۹**

**نظری ریاضیات خصوصی راهنمائی ٦٦۰۷۷۹**

**تدریس ومکالمه‌انگلیسی خصوصی تلفن۷۸۲۵۰۲**

**معلم خارجی۸۳۳۳۱۹**

**انگلیسی**
فرانسه آلمانی خصوصی در منزل وموسسه .
**٦٤۵۰۲۷**
۱ـ۵ آ ـ ۲۸۲٤۸

**انگلیسی فرانسه آلمانی عربی مقدماتی تا عالی ۹۲۰٦۲۵**

گروه دانشجویان دختر و پسر سال چهارم پلی‌تکنیک وآریامهر باتجربه کافی تدریس خصوصی می‌پذیرند تلفن منزل ۷٦۰۹٦۷
آ ـ ۹۵٤۳

**MR. TOFT**
**۸٤۳۵٤۸**

**ریاضیات فیزیك شیمی باتضمین‌قبولی۸۳۳۳۱۹**

**انگلیسی کنتراتی ۸٤۳۵٤۸**

**انگلیسی کنتراتی ۸۵۰۷۳٦**

**تدریس خصوصی توسط مدرسین ایرانی و خارجی با فیلم ونوار تلفن ۸۳۳۳۱۹**

تدریس ریاضیات فیزیک شیمی توسط دانشجوی آریامهرتلفن ـ ۹۳۷۱۲٤
آ ـ ۲۵۳۲۵

**تدریس فرانسه توسط تحصیلکرده فرانسه ٦۳٤٦۲۱**

**مکالمه روزمره انگلیسی تضمینی در ۳۰ ساعت تلفن ۹۳٦۱۸۱**

تدریس خصوصی
ریاضیات راهنمائی ونظری‌توسط دانشجویان کامپیوتر تلفن ـ ۲۸٦۸۷۹
آ ـ ۱۸٤٦۵

تدریس انگلیسی و آلمانی‌توسط تحصیلکرده‌های خارج۷۵۸۵۸۰
آ ـ ۱۸٤٦۸

**پذیرش‌دانشگاه‌ازآمریکا ٦۸۵۸٦۱**

**مکالمه ۳۰ ساعته با استادان خارجی ٦۵۵۷۰۵**

**راهنمای کودك**
اگر استعداد کودکشما شکفته شود دربزرگسالی‌هیچ نیازی به کمک ندارد. هرتدریسی که‌چون لقمه جویده دردهان کودک گذاردن باشد فرزند شما رااز فعالیت ذهنی وشکفتگی استعداد ها محروم‌میگرداندفقط راهنمائی یک تاسه کودک ۵ ساله تاپنجم ابتدائی به ویژه درزمینه ریاضی وسیله فوق‌لیسانس علوم تربیتی پذیرفته می شود تلفن۷٦۷۳۵٦ چهارتا ۹ بعدازظهر .
آ ـ ۲۸۸٦۹

**تدریس خصوصی زبان فرانسه تماس ۸ شب ببعد ۷۳۱۰۳٤**

**معلمین مدارس‌راهنمائی و دبیرستان های‌پایتخت آماده‌تدریس‌درمنزل‌شما ۹۳۹۸۹۳**

تدریس خصوصی
ریاضی و فیزیک راهنمائی و دبیرستان توسط دانشجویان دانشگاه آریامهر به زبانهای فارسی و فرانسه ۹۲۲۳٤۷
۱ـ٤ آ ـ ۱۹۱۲۵

**زبان برای سالمندان**
**با متد ویژه ۸۳۳۳۱۹**

تدریس خصوصی
ریاضیات ـ فیزیک و شیمی توسط دانشجویان مهندسی مکانیک دانشگاه آریامهر تلفن ـ ۲٦٦۲۰۰
۱ـ۳ آ ـ ۱۹۰۹۹

**تدریس ارزان**
فیزیک ، زبان انگلیسی ، ریاضیات توسط دانشجویان‌فنی تلفن ۷٦۲۰۳۰
۱ـ۲ آ ـ ۱۹۰۸۱

## پانسیون

**نی‌نی متل‌افتتاح شد**
برای نگاهداری کودکان کمتراز ٦سال
**تلفن ۹۳۲٤۸۰**
تهران‌ویلا خیابان زرین ۱

**پانسیون مدرن مینا**
ویژه بانوان‌ودوشیزگان۸٤۷۹۸۱

**قابل توجه خانواده‌ها.**
افرادی که برای‌ایام‌عید مسافرت میروند خانم خانه‌داری حاضر به نگهداری بچه‌های از شیرخواره تا ۵ ساله میباشد آدرس امیریه نرسیده به انتظام کوچه مقتدر پلاک ۳ طبقه دو
آ ـ ۲۸۳۷٦

## تزئینات ودکوراسیون

**کاغذدیواری‌آلمانی موکت‌مخملی‌ونمدی پلاستر**
(باشرایط دلخواه‌شما)
نمایشگاه مرکزی، چهارراه امیراکرم
٦٦٦٦٦۱،٦٦٦٦٦۵
٦٦۸۸۳۳-٦٦۸۸۳۲
شعبه‌کیشا ٦۳۲۹۱٤ ٦۳۱۹٤۷
شعبه‌بامشاد ٦٦۰۷۷۲
نمایشگاه‌تجریش ۲۷٤۳۰۲

**پلاستر**
پرده‌کرکره ـ کاغذ دیواری دیوارکوب ۵۹۲۲۰۷
۱ـ۱۵ آ ـ ۱۵٤۵۳

**بزك**
**کاغذدیواری موکت‌کفپوش وکلیه تزئینات ۳۱٤۸۰۵**

**تزئیناتی پاتوك**
کلیه کارهای‌تزئیناتی‌در۲٤ساعت **نقد و اقساط**
تلفن های ٦٤۹۰۹۳ و٦٤۷۹۵۸
۱ـ۱۰ آ ـ ۲٦۹۳۸

**تزئینات**
**شرکت ایربرج**
بهترین موکت وارده بانازلترین قیمت ـ کفپوش ـ کرکره ـ کاغذ دیواری ـ درب کشوئی و کلیه کارهای تزئیناتی
٦٤۹٦۳۸

**موکت**
**موکت متری ۱۷۵ ریال**
**کاغذ دیواری ۱۵ ریال**
خیابان شاه اول کاخ شمالی جنب بانك ملی .
**موسسه افشین تلفن ٦٦۷٦٤٤**

**نقدواقساط**
انواع کاغذ دیواری ، موکت ونقاشی‌ساختمان ۳٤۰٦٤۵

کاغذ دیواری باتخفیف کلی و نصب فوری سازمان نصب ـ ۸٤۷۱۲۲

**سنجاقك**
موکت ـ کاغذ دیواری ـ پرده کرکره ـ کف‌پوش
**تلفن ۷٦۷۳۵٤**

**تزئینات شب نور**
تهیه و نصب کاغذ دیواری ، پرده کرکره ، فرش ماشینی و انواع موکت های بلژیکی ، فرانسه‌وآلمانی دراسرع وقت با نازلترین قیمت
تلفن ۷۹۸۱٦٦

**نقدواقساط**
پرده کرکره ، موکت ، کاغذ دیواری ، پرده پارچه‌ای‌وتعمیرات‌کرکره بی‌تا تلفن ۹۲۱۰٤۹

**نقاشی‌وتزئینات۳۱٤۸۰۵**

**قابل توجه تزئیناتیها**
٤۵۰ متر موکت تمام‌نمد زرشکی ایتالیاتی‌فروشی نقد۸۹۳٤۰۸ و۸۹۹۵۳۷

**نقاشی ،تزئین ،آسفالت ۸۹۵۷۳۲**

**حراج**
**شرکت ایران‌پالاگر**
انواع کاغذ دیواری‌موکت‌کفپوش پرده‌کرکره با نازلترین قیمت ۷۵۵۷۷۹ و ۷۵۷۳٦۹
آ ـ ۱۸۷٦۳

**با۳تومان**
باروزی ۳ تومان منزل و محل کارخود رابابهترین انواع کاغذ دیواری موکت وکفپوش تزئین فرمائید .
**تزئینات مارال ۹۷۵۵۱۸**
آ ـ ۱۸۷٦۳

طرح واجراء کلیه تزئینات
**سان‌فلور**
سریع باقیمت منصفانه‌انواع‌کاغذ دیواری ـ موکت ـ کفپوش ـ پارکت ـ پرده کرکره و پارچه و لودردرایه نقد و قساط
**تلفن ۸۲۵٦۲۸**

**موکت نمدی**
فشرده متر مربع ۱۷۰ ریال
**۹٤۰۳۰۸**

## برای ساختمان شما

**پاکسازان**
نظافت کلی ساختمان
۸۳٦٤۷۱

**پاکتان**
**انجام کلیه امورنظافتی نقاشی و دکوراسیون ساختمان ۸۳۸۱۷۲ و ۸۲٤۵۸۱**

نقاشی ساختمان تلفن ٦٤۷۱٤۳ و۹۲٤۳۸۰

**پیمانکاری یاوری**
مجری شهرک‌های‌نمونه‌روستائی درهرنقطه ایران ـ اجاره دهنده ماشین‌آلات سنگین و آسفالت ـ کاری و جاده سازی
تلفن ۵۲۳۰۸٦

**سفالگر**
تهیه کننده انواع آجر های پرسی‌خیابان‌سعدی ساختمان نمازی
تلفن ۳۹۳۰۰۷

**حفر چاه**
نیمه عمیق وچاه ساختمان در تهران و حومه تلفن ۵٤۷۹۹۸
۱ـ۱۰ آ ـ ۲۸٤۸۳

**ایزوسیل**
بام شمارا در مقابل باران وبرف حفظ می‌کند تلفن‌های۳۱۱۱۸٤ـ ۳۱۱۱۸۱ شرکت ایران‌اس.آ.ام

**پرویز ناصحی**
فروشنده انواع آجر نسوز فردوسی مقابل خیابان ثبت تلفن ۳۱۵۳۵۵

**آسفالت وعایق**
شمیران ـ قلهك ـ تلفن
**۲٦۱۳۲۷**

**رابیتز**
فروش و نصب سقفهای کاذب تلفنهای ۸۱ـ۷٦۱۲۸۰

**موسسه‌ساختمانی نماشور**
شستشوی سنگهای ساختمانی کف ساب‌آجر ورول پلاك ۳۵۹۳۰۰

**شرکت پرتوان**
مقاطعه کلیه‌کار ساختمان وجاده کاغذ دیواری موکت با شرایط سهل ٦٤۸۰٦۳

**تاسیسات ، طرح، نظارت و اجراء ساختمان ٦٦۱٤۲۰**

**نقاشی ساختمان تلفن ۹۲۸۹۷٦**

کابل‌کشی و سیم‌کشی وتعمیرات برق تلفن اف‌اف‌ایفون٦٤۰٤۱٤

**داربست فلزی**
**سوپرمن بانصب‌سریع**
آدرس‌خیابان تاج مقابل تلفن‌ـ کاریر پلاك ٦۲۹ تلفن۹۷۵٦۹۹

**طرح، نظارت و اجراء ساختمان تلفن٦٦۵٦٤۳**

**پیمانکاری هر نوع ساختمان**
**شرکت هاتکول تلفن ۸٤۵٤۳۹**

**آسفالتکاری و بنائی ساختمان**
**۳۵٤۸۸۳**

**چکه‌سقف**
ایزولاسیون پشت بام بدون خرابی درهر فصل ۷۵۰٦۳٤ کابل‌کشی و سیم‌کشی و تعمیرات برق تلفن اف‌اف‌آیفون ٦٤۰٤۱٤

**ایران پالاگر**
نظافت کلیه‌قسمت‌های ساختمان ۷۵۵۷۷۹ و۷۵۷۳٦۹

**تعمیرات ساختمان و آسفالت وبنائی۹۵۳۵۰٤**

**آسفالت‌قیرگونی‌آسفالت بام٥۳٦۲۱٦ـ ٦۳۸۱٤۳**

**مهندس آرشیتکت**
باداشتن پروانه اشتغال‌ازوزارت مسکن و شهرسازی
**آماده تهیه نقشه‌ونظارت هرگونه‌ساختمان۹۳۸۳۷۲**
۱ـ۵ آ ـ ۲۵۳٤٤

**شرکت نشتجو**
محل آسیب‌دیده و ترکیدگی‌لوله های آب را بادستگاه پیدا کرده وبا جزئی حفاری قسمت‌فرسوده راتعویض مینماید تلفن ـ ۲۷۷۹۹۲ـ۳
آ ـ ۲۸۷٤۷

**کانال‌کشی ساختمان ونصب کولر تلفن ۷٦۰۹۹۳ ۷٦۵۸۹٤**

**نقاشی ساختمان**
وتزئینات باکارگران‌فنی مجرب اعظمی
**۷۵۷۸۸۲**

## شستشوی مبل وفرش

**R.U English service**
**آر.یو انگلیش‌سرویس خشکشوئی موکت.فرش مبلمان.پرده وتشك‌اتومبیل درمحل ۸٤۳۸٤۵**

**دوراکلین سرویس آمریکا**
خشکشوئی مبلمان موکت فرش و تشك اتومبیل در محل مطابق با آخرین تکنیك متداول آمریکا گران‌تر مطمئن‌تر
۸٤۵٦۸۳ و ۸٤۸۳۹٦ و ۸٤۸۳۹۵

**لیدرهوم‌سرویس**
باتکنیک جدید خشکشوئی‌مبلمان فرش ، موکت ، داخل اتومبیل، نظافت کلیه ساختمان بهتر و ارزانتر انجام میشود
۸۵۳۷۸۰ـ۸۵٦۵۳۰
آ ـ ۱۸۷٦۳

**قالیشوئی‌ری(طهمورثی)**
شهرری چشمه عی پروانه کار ۱۸۰۰٤۱هائی محترم تهران فرشهای اصیل و دست بافت ایرانی خود را بدست کارگران‌کارآزموده‌دست کار بسپارید ، درمدت یکهفته پس از خاك‌گیری و شستشوو تطهیرشده وجوهر برداری‌وپرداخت و خشك تحویل بگیرید، اجرت با ایاب و ذهاب متری یکصد ریال تلفن ۵۹٦۹۷

**قالیشوئی‌رضوان ۳۵۲٦۸۷**

**خشکشوئی ناتاشا**
شستشوی مبلمان،موکت، فرش، پرده،داخل اتومبیل در محل ـ **تلفن ۹۷۲۷۵۱**

**خشکشوئی پرده و نصب فوری تلفن ۸٤۳۸٤۵**

**ایران ناوارا**
**خشکشوئی مبل‌و موکت ۸۵۷۵۲٤**

**کلین پیام**
مبل موکت ـ پرده
**تلفن ۳۲ـ۸۵۳۰۳۱**

**پارس کلین**
**موسسه خدمات نظافتی**
خشکشوئی فرش، موکت، مبلمان کفپوش ، پارکت،کاشی،موزائیک شیشه و تشك اتومبیل درمحل ۷۵۳٦۵٦ـ۷۵٤٤۹۳

**قالیشوئی شمس**
شستشوی فرش با دستگاه های مدرن قالیشوئی و قیمت مناسب تحویل در مدت ۲٤ ساعت‌تلفن‌ـ ۹٦۳۷۱۱

**خشکشوئی مبلمان‌اطلس یك دست ۵۰ تومان تلفن ۹۷۵٤۳۰**

**کلین سرویس**
اولین موسسه خشکشوئی مبلمان فرش‌موکت‌بادستگاه‌تلفن۹۵۲۵٤٦

**تعمیروشستشوی پرده کرکره تلفن ۹۷۲۲۵۷**

کارخانه قالیشوئی **زمرد ٦٦۳۸۰۳**

**کلین سرویس پاکزا**
خشکشوئی مبلمان موکت فرش پرده‌وکفپوش باآخرین‌متددرمحل **تلفن ۸۵۳۹۹۵**

**خشکشوئی پرده ظرف ۲٤ساعت ۷۳۵۳۰۷**

**قالی شوئی تاج درخدمت شما**
حتما به تلفن های ۵۲۱۳٤٤ ـ ۵۳۳۲٦۲ در تماس باشید
**مدت تحویل ۲٤ ساعت**

**تهران اکسپرس**
شستشوی موکت ، مبل پرده ، تشك اتومبیل در محل
**۹٦۰۷٤٤**
**۹٦۵٦۲٤**

آمریکن سرتیفایدهم سرویس کلینیك تلفن‌های ۷۵٤۸۱۲ و۷۵۸٤۹٦

**کلین ماستر**
خشکشوئی مبلمان موکت‌فرش‌تشك اتومبیل پرده‌درمحل با کادرورزیده در خدمت خانواده ها ۸۳۳۷۲۷ و ۸۲۸٦٦٦

**کارخانه قالیشوئی‌اطلس** تلفن ۹۵۲۵٤٦ و ۹۷۵٤۳۰

**خشکشوئی**
مبلمان . موکت ـ فرش، پرده وتشك اتومبیل در محل
**تلفن ۷۳۱۳۷۰ ـ ۷۳۳۷٤٤**

**آناهیتاسرویس‌بزرگترین**
خشکشوئی مبلمان فرش موکت **نظافت کلی ساختمان**
**۷۳۵۳۰۷**

قالیشوئی **شربت‌اوغلی ۵۲۳۲۰۳-۹۲٦۱۸۹**

**قالیشوئی امید۵۹۱۳۸٤**

**کلینر هوم سرویس**
خشکشوئی مبل، فرش موکت ،پرده داخل اتومبیل‌درمحل۷٦۹۹۰۳ و۷۵۳۸۷۳ و۷۵۳۸۸۵

**ایران‌نظیف‌خشکشوئی**
فرش موکت کفپوش، مبلمان پرده، تشك اتومبیل در محل ۸٤۵۵٦٤ و ۸٤٤٤۰٦

**شرکت ایران پالاگر شستشوی‌موکت،مبلمان تشك اتومبیل و نظافت کلیه قسمتهای‌ساختمان ۷۵۷۳٦۹ و۷۵۵۷۷۹**

**کارخانه قالیشوئی بیوك تلفن های ۵۲۹۹۱۵ و ۹۷۷۱۱۸**

## تعمیر تلویزیون

**تلویزیون شما فوری در منزل تعمیر میشود ۲۷٤۷۷۰**

**تلویزیون فوری درمنزل تعمیر میشود ۸۲۸۳٤۷**

**تعمیرگاه مجاز آر.تی.آی آر.سی.ای مخصوص‌شمال‌شرق شمیرانات**
**۷٦۹٦۳۰**
**۷۵۵٤۵۰**

**تعمیر همه‌نوع‌تلویزیون ونصب آنتن فوری ۷۵۱۷۲۰**

# نیازمندیهای اطلاعات

برای دادن آگهی تلفنی باشماره‌های ذیل تماس حاصل فرمائید

**تلفنهای: ۳۱۱۲۲۷-۳۱۱۲۲۶**

تعمیر فوری همه نوع تلویزیون های لامپی و ترانزیستوری ۷۹۰٤۱۸

تعمیرگاه مجازفیلیپس، گروندیک رنگی تلفن ۹٦۰۸۳۳

سرویس سیارگارانتی تلفن ٦۲۸۳۷۱
R.T.I-R.C.A گراندیک
شاوب‌لورنس . جنرال‌الکتریک
سیبرا درتهران بویژه‌شمیرانات

**شاوب لورنس**
**فیلیپس**
آر. تی . آی ، بلر
تلفنکن،
،وسایر مارکها
**۲۳٦۹٤٤**
نصب‌آنتن‌تمام‌کانال

تعمیرگاه مجازشماره ۱٦
**شاوب لورنس**
بلاپونکت . تلفنکن . پلر
آر.تی.آی
سرویس سیارفوری
**۳۱۳۲٦۲**

آشیانه امواج
سرویس تلویزیون و نصب آنتن
٦۲۵۲٦۵
آ- ۲۵۳۲۰

**تعمیروسرویس شوفاژ**

شرکت تنابل
راه‌اندازی - سرویس ونگهداری شوفاژ - تهویه مطبوع- چیلر- کندانسینگ‌یونیت - پکنج‌یونیت برق‌وتابلو های فرمان .
تلفن ۸٤۱٦۳٦

شبانه‌روزی
سرویس و تعمیرات
شوفاژ - تهویه
**۸٤۱۲٤٦**

نصب‌و تعمیر-نگهداری شبانه‌روزی شوفاژ ۷۹۳۸۹۷

تعمیرگاه‌شوفاژسرویس شبانه‌روزی ۹۲۱۷۷۰ و شب‌ها ۹۵۳۳۸۵

نصب سرویس شوفاژ بخاری ، آبگرمکن‌فوری ۳۱۸٤۱٤

شرکت آناژتکنیک
سرویس و نصب شوفاژ وتهویه وسردخانه تلفن ۷٦۲٦٤۲

سرویس و نگهداری شوفاژ
فوری ۷۹٦۱۰۳

نصب شوفاژ گازسوز ۷۵۸٦۷۹

الکترو پطروسیان
سرویس و نصب شوفاژ وتهویه تلفن ۷٦٤۱۳۹ - ۷٦٤۳۷۸

نصب نگهداری تعمیرات شوفاژ تهویه با شرایط بهتر شرکت روفتاپ ۸۵۸۰۱۹

طرح ، نصب ، تعمیرات ونگهداری شوفاژ،تهویه
شبانه روزی
**۸۹۱۷٤۸**
**۸۹٤۱۵۱**

سرویس و نگهداری شوفاژ
شبانه روزی
**٦۲۱٤٤۸**

تاپ دیوترم
نگهداری شوفاژ
تعمیرات فوری نصب‌تهویه مطبوع و موتورخانه لوله کشی سرد وگرم برق‌ونصب سرویس در تمام نقاط
۷٦٤٤۰۳ و۷٦۸۸۲٦

راهنمای سرویس
ارتش
درسراسرکشور
**۹٦۲۰٤۵**
ازساعت ۷½ صبح تا ۷½ بعدازظهر

**تعمیروسرویس یخچال**

تعمیرگاه یخچال وازگن تعمیرات یخچال فریزر وشوفاژ فوری۸٤٦۷۹۳

تعمیرات انواع یخچال ۷۳۹۲۸۵و ۷۳۰۰٦۷

تعمیرگاه‌یخچال‌فریجیدر اثاث یدکی موجود ۸٤۸۷۵٦
۱-۱۵ آ- ۱۸۸٦۲

**تعمیروسرویس‌لوازم‌منزل**

تعمیرلباس شوئی‌وظرف شوئی فوری ۹۲۵٦٤۷

تعمیر لباسشوئی فوری ۷٦٤۰۳۰

سرویس بخاری‌آبگرمکن لوله‌بازکنی ۷۵۵۷۰۹

تعمیرات چراغ گاز و آبگرمکن گازی تعمیرگاه داریوش تلفن ٦٤۷۵۳۰

تعمیر بخاری سرویس
۹۳٦۲٤۱ آبگرمکن ٦۲۸۰٤۷
امدادسرویس

تاپ دیوترم
آبگرمکن
نصب و تعمیر
تلفن ۷٦٤٤۰۳ و ۷٦۸۸۲٦

**لوله کشی گاز**

لوله کشی گاز
دراسرع وقت با تائید شرکت ملی گاز شرکت مهندسی برنز
تلفن ۹۷۰۸٤٦

لوله‌کشی گاز با تائید شرکت ملی گاز
هومیکو تلفن ۷۵۵٦۹۱

لوله‌کشی گاز با تائید شرکت ملی گازمهندسی هژیر ۹۲۸۹۷٦

لوله‌کشی گاز با تائید شرکت ملی گاز تلفن ۹۲۱۵۵۲ -۹۲٤۳۸۰

**لوله بازکنی**

لوله بازکنی ولوله‌کشی
روزولت ٦٤۷۱٤۳

لوله‌بازکنی‌ولوله‌کشی
مقدم ۹۲۵۲۷٤

لوله بازکنی فقط ۲۵ تومان
فوری یکساعته ۷٦۵۲٤٤

لوله بازکنی روزولت
**۳٦۰٤۳۹**

لوله بازکنی لوله‌کشی
تشخیص محل شکستگی لوله با دستگاه الکترونیک
۹۳٦۲٤۱ ٦۲۸۰٤۷
امدادسرویس

لوله بازکنی یکساعته
**۹۲٤۳۸۰**

تاپ دیوترم
لوله‌بازکنی
لوله‌کشی و سرویس
تلفن ۷٦٤٤۰۳ و ۷٦۸۸۲٦

لوله بازکنی فوری
سعدی ۳۵۵٤۷۳

لوله باز کنی فوری
**۹۲۱۵۵۲**

لوله باز کنی فوری
**۷۵۰۲٤٤**

لوله بازکنی و لوله‌کشی
نوین ٦۵۰۵٤٤

**تخلیه‌چاه**

تخلیه چاه
تعمیرچاه ولوله‌بازکنی فوری‌هما ۵٤٦٤۱٦

لوله بازکنی ۲۵شهریور
**۳۵٤۸۸۳**

تخلیه‌چاه
و لوله‌بازکنی
۹۵۳۸٦۸
شرکت سیار

تخلیه‌چاه
**۵۳۱۵۵۰**

تخلیه‌چاه
توالت با دستگاه مکنده ۵٤۹۹٦۹

تخلیه‌چاه
لوله‌بازکنی وحفرچاه٦٦۷۹۱۳- ۵۳۷۸۸۵
۱-۲۰ آ- ۱۸۸٤۲

نشت‌یابی اتحاد
محل ترکیدگی لوله های سردو گرم بادستگاه الکترونیکی - ۹٤۱۷۲۸

تخلیه چاه کاوه
باپمپ مخصوص لجن‌کش - ۹۷٤۷۲۹
۱-۲۰ آ- ۹۵٤۷

تخلیه‌وحفرچاه
ولوله بازکنی
**۹۲۹۳۲۰**
متر مکعب ۱۵ تومان

**فروش‌شیشه**

پخش شیشه خیام
فروشنده انواع شیشه های ساختمانی خارجی وایرانی از یک میلیمترالی۲۰ میلیمتر کلی‌و جزئی بقیمت تجارتی ۵۲۷۵٦۰
۵۳۸۸۸٤

شیشه فروشی رجبی
ایزنهاور مقابل سه‌راه‌آذربایجان
۹۷۸۸٦۱ - ۹۵۵۱۳۷

**آگهیهای متفرقه**

توجه توجه

ماهی های قرمز حوض و استخر شما را خریداریم
٦۳٤۵٤۹

فروشگاه‌سپهرین
فروشنده آهن‌آلات،لوازم ساختمانی و بهداشتی. خیابان بوذرجمهری‌جنب سرای شمس تلفن ۵۲۸۷۵۰

کرکره‌چوبی
میشلر MISCHLER
سرما، گرما و نورازکرکره‌چوبی میشلر عبورنمیکند
پارکت BW
نمایشگاه: شاهرضاکوچه‌فتحی
۸۲۹۳۹۰-۸۲٤۳۰۷
۸۲٤۸۷۰-۸۲۹۵۹٦

ترخیص کالای گمرکی با استفاده از کارت بازرگانی ماتلفن۸٤۱۹۷۸

**کاباره**

باکارا
پیشرو کاباره‌های ایران همه شب مجموعه‌ای از برنامه های خارجی و ایرانی را برای شما انتخاب کرده است تلفن های رزرو
٦۲۸۲۰۸ -٦۲۵۱۷۷

شکوفه‌نو
یکی از چهار کاباره بزرگ جهان
بهترین برنامه های ایرانی و خارجی را همه شب تقدیم میکند .
تلفن های رزرو
۵٤٤۰٤٤ -۵٤۳۰۳۳

دوست‌من
به شما در مقابل چك ، اتومبیل ،
تلفن ومازاد ملك
در صورتی که در گرو باشد فورا پول تقدیم میکنیم
٦٤۲۲۲۷

وام‌درمقابل چك‌کارمندی
٦٤٦٤۵۵

پول شرطی موجود رستگار تلفن ۹۲۷۳۰۰

وام‌درمقابل چك‌کارمندی
٦٦۳۳۳۱

وام‌ارزان
درمقابل اتومبیل تلفن و ملك
فرح شمالی
۸۵۹۵۰٦

پول باسود عادله ٦٤٤۳٤۱
۱-٤ آ- ۲۸۳۳۰

وام درمقابل ملک، تلفن، فرش و قبض بانک کارگشائی٤٤۹۸۱

خانه پول - فرح شمالی مرکز معاملات پول تهران۸٤۸۳۸۸

وام فوری باتومبیل تلفن فرش جواهر ۲۳۲۵۲۰

پول شرطی
در مقابل چك کارمندی اتومبیل و ملك فوری
تلفن ۸۵۹۹٦۳

پول شرطی فوری جهت خانه و مستغلات
۸۳۰۸۳۵

پول ارزان فوری
۸۲۲٦۵۹

پول فوری باسودبانکی مقابل خانه تلفن
۹۲۸٤٦۵

مورد نیاز
پول شرطی نیازمندیم ۸۲۲٦۵۹

پول در مقابل ملك‌وغیره نیازمندیم.تلفن٦۳۹۱۷۱

پول شرطی مقابل خانه مستغلات فورا نیاز
۹۲۰۸۲۹

وام‌بهر طریق
تلفن۹۳۱۷۳۱-۹۳۱۷۲۱

پول‌در مقابل مبیع ارزنده‌نیازمندیم
۸۵۹۹٦۳

**قبوض**

خرید اوراق‌قرضه‌دولتی و قبوض مرحله سوم‌و قبوض شهرداری
٦٤۵۹۵۷

مالکین زمینهای شهرك غرب
(بانك عمران)
قبل ازتهیه نقشه وشروع بساختمان گروه مهندسین معمار و شهرساز شرکت ایرانین فرندز ازشما برای بازدید صد هاطرح ونقشه‌و ماکت ساخته شده نمونه مخصوص شهرك.
(طبق ضوابط سازمان نوسازی و عمران اراضی غرب تهران دعوت مینماید)
تلفنهای ۹۳۳۰۰٦ -۹۳۳۰۰۷

آگهی خرید خدمت ماشین نویس فارسی
ژاندارمری کشور بمنظور تامین نیازمندیهای خود بخدمات تعدادی ماشین نویس فارسی‌درجه یك که‌دارای‌حداقل۱۸سال‌تمام‌سن‌ومدرك‌تحصیلی سوم متوسطه باشند نیازمند است.
داوطلبان واجد شرایط با حق‌الزحمه مکفی در ادارات‌وسازمانهای ژاندارمری‌کشور (مستقر در مرکز )اشتغال بکار خواهند نمود
داوطلبان می توانند بمنظور انجام تشریفات مربوطه با دردست داشتن سه قطعه عکس و٤ برك فتوکپی یارونوشت شناسنامه همه روزه بغیر از ایام تعطیل ازساعت ۹ صبح الی۱ بعد از ظهر تا تامین نیازمندی‌به نشانی میدان ۲٤ اسفند اول خیابان سی متری‌ستاد ژاندارمری کشور آجودانی دایره کارگزینی غیر نظامیان مراجعه نمایند .
۱-٤
ژاندارمری کشور

سوپرکلین سرویس
با دستگاه هائی مجهزتر، سرویسی سریع‌تر،کارگرانی برتر و کادرشبانه‌روزی‌موکت ، فرش ، مبلمان‌و پرده شما را در محل سرویس و خشکشوئی می‌نماید.
تلفن۸٤۱۲٤٦

شرکت تضامنی مصطفی گلپایگانی
پسران وبرادران
مینی‌بوس ۳۰۹ واتوبوس ۳۰۲
مرسدس بنزایران ناسیونال
وانت دیفرنسیال بزرگ تبدیلی
بصورت مینی بوس مسافربری با۲۱سرنشین

دردونوع «شیشه خم وشیشه راست»

تلفنهای ۵۳۹۳۲۰-۵۲۳۱۲۵
۵۳٦۳۰۱ - ۵۲۷۹۰۰

اخوان گلپایگانی
فروش مینی بوس ۲۱ نفره
تحویل فوری

نشانی : انتهای خیابان شاهپور
پارکینك اتو توکل تلفنهای
۵۲۱۷۸۹-۵۲۰٤۷۱
مرتضی -مجتبی - محمد نظری گلپایگانی

حج عمره نوروزی و زیارت اماکن متبرکه
بمدیریت حاج
مرتضی آقائی تبریزی
حرکت ۲۵ اسفند تلفن ۲۷٤٦۵۰- ۳۵۳۹۰۰

کواکو
لوله کشی گاز دقیقترین کاردر ساختمان ها وکارخانجات توسط‌باساتیدآبقه‌ترین مهندسین و متخصصین‌طبق استانداردهای شرکت ملی گاز ایران
تلفن ۸۲۷۲۲۲ و ۸۲۷۳۲۳ داخلی ۲۳ یا ۸۲۳۲۸۸

اخوان گلپایگانی
نشانی: انتهای خیابان شاهپور
پارکینك اتو توکل مرکز فروش
کامیون‌ولو۱۰تن
نیسان۱٦۰۰
انواع اتومبیل های سنگین و مینی‌بوس - تحویل فوری
۵۲۱۷۸۹-۵۲۰٤۷۱

تخلیه کامل هرنوع چاه فوری
شرکت سالجو (امدادسرویس) ۹۳٦۲٤۱-٦۲۸۰٤۷

تخلیه‌چاه‌فاضلاب
تخلیه چاه فاضلاب و توالت و سپتك‌تانك و فوسپتیك و حفر چاه با دستگاه موتوری شرکت ایران شوشتر ۸۲۹۵۵٦- ۸۳۰۷۲۲

آگهی استخدام
گارد جاویدان‌شاهنشاهی تعدادی غیر نظامی را با حقوق و مزایای‌مکفی جهت خدمت در تهران استخدام می نمایدواجدین‌شرایط بادردست‌داشتن مدارك تحصیلی و شناسنامه‌عکس‌دار و٦ قطعه عکس ٦ × ٤ همه روزه بجز روز های تعطیل به آجودانی گارد جاویدان شاهنشاهی واقع در تهران پادگان لویزان مراجعه نمایند.
۱-سرآشپز ۲- راننده پایه ۱-۳- باغبان ٤- متخصص فاضل‌آب
شرایط
۱- تابعیت دولت شاهنشاهی ایران .
۲- داشتن حداکثر سن ۳۵ سال.
۳- داشتن‌گواهینامه‌ششم‌ابتدائی و یا سوم متوسطه .
٤- داشتن صحت مزاج برابر گواهی بهداری ارتش شاهنشاهی.
۵- داشتن کارت‌پایان‌خدمت‌وظیفه و یا برك معافیت غیر پزشکی .
م‌الف ۲٤۳۸۲ گارد جاویدان شاهنشاهی

قابل‌توجه
سرمایه
داران
محترم
شرکت سهامی
سرمایه‌گذاری
(DIIA)
جهت‌فروش
عرضه میدارد

۱- ساختمان ۲۲ طبقه‌ای در یك‌شهر بزرك نزدیك فرانکفورت قیمت در حدود ۱۵ میلیون مارك آلمان(۲تا۵ میلیون نقد وبقیه اقساط) درآمد فعلی ماهیانه ۷۵۰۰۰ مارك کرایه ۱۲طبقه ، درآمد سالیانه آینده درحدود ۱٫۳ میلیون مارك
۲- یك سوپر مارکت بمساحت۵۲۵ متر مربع و قیمت ۸٤۰٫۰۰۰ مارك واقع‌در۵۰کیلومتری‌فرانکفورت (امکان اجاره دادن نیز است) .
۳- خانه های مسکونی در شهر های گوناگون بقیمت ۱۲۰۰ تا۳۰۰۰ مارك برای هر متر مربع (با تضمین اجاره)
٤-سرمایه گذاری در شرکتهای‌خصوصی در کارخانه ها تا ٤۹٪ سهام باتضمین سود سالیانه ۱۰ تا ۳۰ درصد .
لطفا برای کسب اطلاعات بیشتر با تلفن ٦۳٦٤۰٦ طبقه دوم ( از ساعت ۱۵ ببعد) تماس‌حاصل شود.

آگهی عمومی
پیرو آگهی شماره ۷۷۹۰-۸٫۹٫۵٤ بموجب بند یك از یکصد و چهلمین جلسه مورخ ۲۹٫۱۰٫۵٤ انجمن شهر باستناد ماده ۱٦ و ۱۷ قانون نوسازی و عمران شهری و ماده ۵ از تبصره ۲ ماده ۱٦ آئین نامه‌اجرائی قانون مذکور دو قطعه زمین متصل بیکدیگر واقع درقسمت غرب خیابان فلاحت(کشاورزی. نظام‌الملك) برطبق نقشه و ارزیابی مصوبه که طی مرقومه شماره ۳۳۰۷۹ ۲٦٫۱۱٫۵٤ مقام استانداری استان مرکزی جهت اجراء به شهرداری ساوه ابلاغ گردیده بمشخصات زیر .
شرقا : به خیابان آسفالته موجود «خیابان فلاحت »
جنوبا : بشارع طبق نقشه مصوبه موجوده
شمالا : در دو قسمت اول بملك مجاور دوم بشارع عموم «عباسیه»
غربا : در دو قسمت اول بشارع شش متری دوم ملك مجاور در مسیر طرح و توسعه میدان بار فروشی«بازار روز» قرار خواهد گرفت:
الف - تاریخ شروع و اجرای طرح از تاریخ فوق بمدت تقریبی سه ماه خواهد بود .
ب-(قبول اعتراضات) مالکین مسیر طرح میتوانند از تاریخ فوق ظرف مدت دو ماه دیگر چنانچه به فهرست ارزیابی مستغلات خود اعتراض داشته باشندبا نشانی‌وآدرس خودکه‌ذیل برك‌اعتراضیه قید می‌شود اعتراض خود را بدفتر شهرداری تسلیم دارند تاپس ازبررسی برك اعتراضیه با سوابق لازم به کمیسیون ماده ۸ ارسال گردد .
د - فهرست جامع ارزیابی مستغلات‌مسیر طرح در محل شهرداری الصاق مالکین میتوانند بشهرداری مراجعه وازچگونگی طرح مطلع گردند ضمنا یك نسخه از صورت ارزیابی متعاقبا جهت‌مالك یا مالکین ارسال خواهد شد .
ج- صاحبان مستغلات مسیر طرح چنانچه به فهرست ارزیابی اعتراض نداشته باشند می توانند با دردست داشتن سند مالکیت شش دانك ملك خود بشهرداری مراجعه و با دریافت‌تامبلغ پانصد هزار ریال غرامت ملك‌خود نقدا و بقیه باقساط پنج ساله با سود۹٪ به نفع مالك منظور و متقابلا ملك خود را بشهرداری واگذار نماید .
شهردار ساوه . پرویز صادق سمیعی

حراج‌اشیاءعتیقه
نفیس‌ترین اجناس عتیقه که شامل نوروزی‌و تنك‌های مرصع بلور و بارفتن قندان و چای‌دان و کوزه‌قلیان های صورتشاهی و دانه‌دار اقسام ظروف چینی و مرغی همه رقم ساعت شمعدان و مجسمه برنزی تابلوهای نقاشی و مینیاتور بهترین لوستر های سقفی کریستال و بارفتن قالیچه های نفیس و چراغهای بی‌نظیر میباشد از تاریخ چهاردهم اسفندماه بمدت چندروز از ساعت ٤ بعدازظهر الی ۹ شب بمعرض حراج گذاشته میشود .
آدرس : خیابان پهلوی بالاتر از بازار صفویه بولوار ناهید پلاك ۱٤

توجه توجه
گوزن نشان
REGISTERED TRADE MARK
برای خرید فرمیکا گوزن نشان با تلفنهای زیر تماس حاصل نمائید
تلفن های دفتر ۵۲۱۵۸۸ - ۵۲٤۳۳٦ - ۵۲۱۰۷۵
تلفنهای کارخانه۹٦۳۸۳۱ - ۹٦۳۸۳۲

گزارشهای داخلی

# گرمخانه حمام عهد صفویه کشف شد

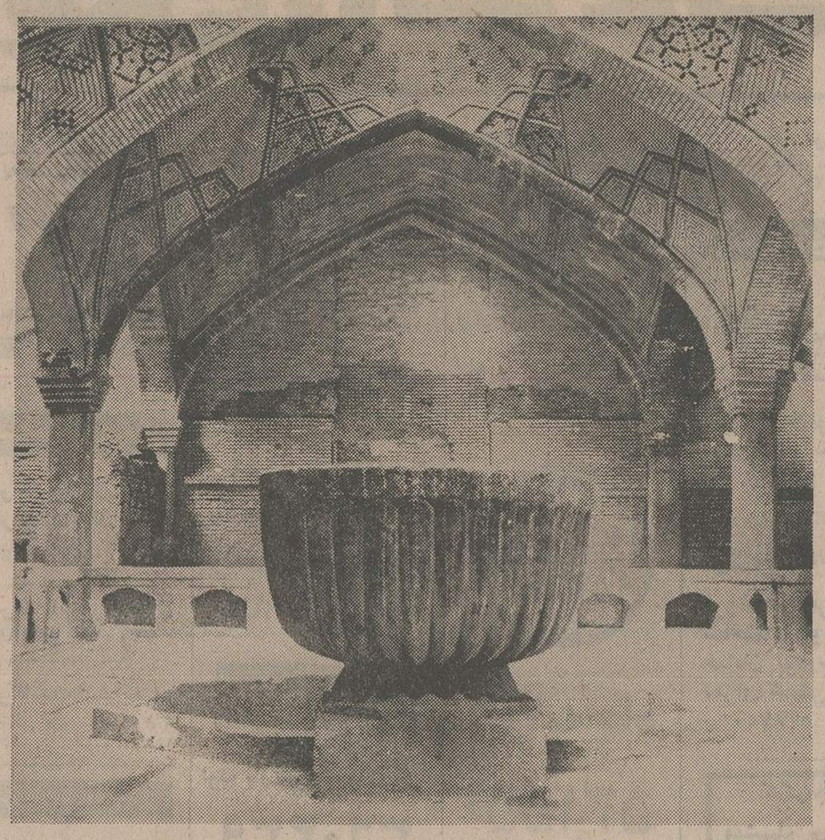

گرمخانه حمام، خسروکه اخیرا هنگام تخریب چند مغازه کشف شد •

قسمتی از حمام خسروآقا که دوسال پیش کشف و باز سازی شد.

اصفهان - خبرنگار اطلاعات: گرمخانه«حمام‌خسروآقا» که درزمان شاه‌سلیمان‌صفوی، تاسیس شده و یکی‌از آثار تاریخی این عهدبشمار میرود هنگام تخریب چند مغازه‌در خیابان سپه‌اصفهان کشف‌شد. سنگهای کف گرمخانه و ستونهای آن که از سنگ تراشیده شده کاملا سالم مانده است و تنها دیوار های خزینه این گرمابه‌قدیمی فرو ریخته وتاحدی خراب شده است •

سطح زیربنای این حمام نزدیک به هشتصدو پنجاه متر است •

خبرنگار اطلاعات‌دراصفهان نوشته است:دوسال قبل نیز قسمتی از حمام خسروآقا در همین نقطه کشف شد که از طرف اداره فرهنگ و هنر مورد بازسازی و حراست قرار گرفت •

## جوانان رضائیه در حضور استاندار ، عملیات غیر ارادی انجام دادند !

رضائیه- در برنامه‌ای که از طرف گروه تحقیقات و مطالعات کاخ جوانان‌رضائیه ترتیب داده شده بود ، استاندارآذربایجان غربی نیز شرکت داشت •

دراین برنامه آقای پرویز سیروس رضائی که مطالعات و تجربیات ممتدی در زمینه هیپنوتیزم دارد ، ابتدا در این زمینه سخنرانی‌کردآنگاه بدنبال تشریح فواید وکاربرد های هیپنوتیزم ،عده‌ای از جوانان داوطلب راهیپنوتیزم‌کرد وآنان را به اعمال غیرارادی‌واداشت• آقای سیروس رضائی در پایان بسئوالات حاضرین در مورد زمینه‌های مختلف‌هیپنوتیزم‌پاسخ داد •

جوانان هیپنوتیزم شده در روی سن‌دست‌باعمال‌غیر ارادی زدند •

## کودک ۹ ساله، قهرمان سوم شطرنج استان شد!

فرهاد فتحی‌زاده قهرمان ۹ ساله شطرنج در برابر هم نبردان کهنسال و اندیشمند خویش منجمله یک قاضی دادگستری دیده‌میشود .

زاهدان - خبرنگار اطلاعات : در یک دوره پانزده روزه ، مسابقه شطرنج که بنام کاپ ششم بهمن ازطرف اداره کل تربیت بدنی استان سیستان و بلوچستان زیر نظر هیئت شطرنج‌برگزار شد ، قهرمانان منتخب استان ، روی صفحات شطرنج و در برابر هم قرار گرفتند ! در بین نبرد اندیشه ، یک کودک ۹ ساله بر بزرگسالان هم نبرد خود پیروز شد .

در این دوره ، نخست ٥٤ نفر از شطرنجبازان منتخب استان شرکت‌کردند و در برابر یکدیگر به مبارزه پرداختند. پس از پایان دور نخست از میان ٥٤ قهرمان ، ده نفر به دوره نهائی رسیدند که در میان آنان دو کودک ۸ و ۹ ساله به نامهای حمید و فرهاد فتحی‌زاده جلب توجه میکرد .

این دو کودک‌که با سایر قهرمانان ، منجمله پدر خود بین ۳۰ تا ٤۰ سال اختلاف سنی داشتند ، مبارزه کردند .

در پایان دور نهائی نیز که بمدت ٥ روز ادامه یافت فرهاد ۹ ساله مقام سوم را بدست آورد و بدین ترتیب یک کودک خردسال برپدر خود و چند تن دیگر از شطرنجبازان کهنسال پیروز شد .

## «کاپیتان کرک» درایران فیلم تهیه‌می کند

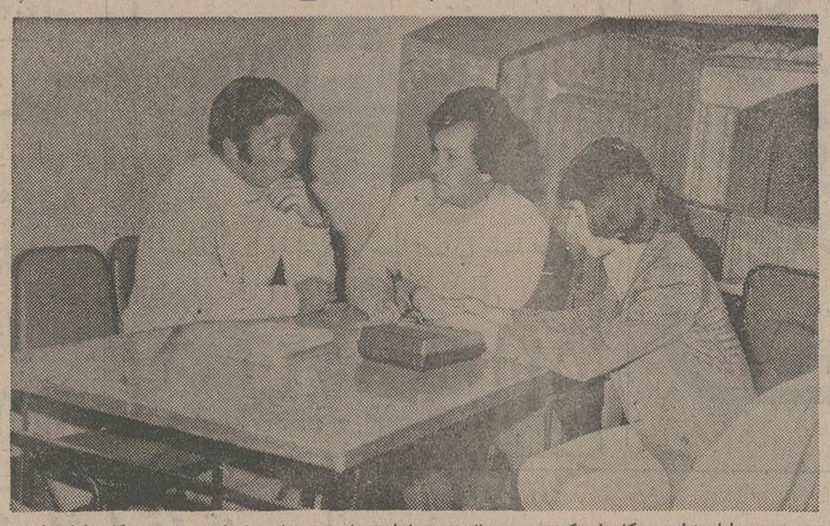

ویلیام شاتز - کاپیتان کرک سریال «پیشتازان‌فضا »درحال گفتگو ،با خبرنگار اطلاعات‌در سمت چپ عکس ، دیده میشود

گرگان- خبرنگار اطلاعات: ویلیام‌شاتز ( کاپیتان کرک) که‌درایران با نمایش سریال تلویزیونی «پیشتازان‌فضا»مشهور شد ،طی سفر اخیر خود به کشور ما وبازدید از شهر های مختلف ایران ، در گرگان با خبرنگار اطلاعات گفتگو کرده است •

شاتز درباره انگیزه سفر خود گفت: در حال حاضر مشغول ساختن فیلمی در زمینه شکار و زندگی حیوانات‌وحشی‌درسراسر جهان هستیم که قسمت های زیادی ازفیلم مذکور درامریکا، استرالیا ، افریقا و کانادا تهیه شده قسمتی ازآن نیز درایران فیلمبرداری خواهدشد.

کاپیتان«پیشتازان فضا»ادامه داد: در این فیلم نیز ایفای‌نقش اول بعهده‌من‌سپرده شده است.

شاتز در جواب سئوال خبرنگار ما در باره کار های سینمائی‌اش گفت : درامریکافیلم های سینمائی‌بسیاری‌از من تهیه شده که درنقاط مختلف دنیا نیز به نمایش در آمده است . اما حدس میزنم که در ایران بیشتر شهرت وشناسائی من مرهون نمایش سریال«پیشتازان فضا »باشد .

شاتز درپایان این گفتگو از مهمان‌نوازی ومهربانی‌ایرانیان، همچنین نقاط جالب و دیدنی کشورما ، تمجید کرده است •


## اطلاعیه‌اداره‌راهنمائی‌ورانندگی تهران

در اجرای تبصره ذیل ماده ۸ قانون نحوه رسیدگی به تخلفات و اخذجرائم رانندگی - در خیابان‌شاهرضا ازمیدان ۲٤ اسفند تا پیچ شمیران و خیابان پهلوی از سه راه عباس‌آبادتا تقاطع بزرگراه ونك مقررات قانون مذکور به مورد اجراء گذارده شده ولی بعضی از عابرین توجهی باین امر ننموده وازمحل های غیر خط کشی عبور نموده و مخاطراتی متوجه آنان میگردد . لذا مجددا یادآور میشود که در خیابان های فوق منحصرا از محلهائیکه به وسائل ایمنی مجهز گردیده عبور فرمایند. چنانچه تصادف در خارج از نقاط‌خط کشی شده روی دهد مسئولیت جزائی متوجه راننده نبوده و بر طبق ماده ۸ قانون اخذ جرائم با راننده رفتارخواهد شد

اداره راهنمائی ورانندگی تهران

## آگهی انتخابات دوره‌چهارم‌شورای داوری سنندج

چون مدت فعالیت سومین دوره‌شورای‌داوری سنندج درتاریخ ۲٤ر٤ر٥٥پایان مییابد بنابراین در اجرای قانون‌تشکیل شورای داوری مصوب تیر ماه ۱۳٤٥ بمنظور جلوگیری از حصول وقفه در فعالیت قضائی شورای داوری مذکور نامنویسی جهت شرکت در انتخابات دوره چهارم از تاریخ ۱۳ر۲ر٥٥ تاپایان روز ۲۲ر۲ر٥٥ بمدت ۱۰ روز انجام می گیرد .

انتخاب کنندگان میتوانند جهت ثبت نام و دریافت کارت مخصوص‌شرکت‌در انتخابات از ساعت ۸ صبح الی۱۲ واز ۱٥ الی ۱۷ روز های فوق به محل نام نویسی واقع درمسجدوالی سنندج ،مراجعه نمایند ضمنا داوطلبان عضویت شورای داوری نیز باید ظرف همین‌مدت‌درخواست خودرا بضمیمه مدارك‌ودلایل صلاحیت‌بدفترداد‌گاه شهرستان‌سنندج تسلیم دارند .

پس از انقضاء مدت تعیین شده در فوق درخواست ثبت نام و یا تقاضای عضویت پذیرفته نخواهد شد.

م‌الف ۲٤٥۳۰

وزارت دادگستری

دنیای ورزش نشریه هفتگی اطلاعات

## آگهی مناقصه نوبت (اول)
### شماره ۱ تاریخ ۳ر۱۲ر٥٤

منطقه ژاندارمری کرمانشاه گوشت گوسفند مورد نیاز خود را به شرح مندرج در برك شرائط و مشخصات ازطریق مناقصه خریداری مینماید .

پیشنهاد دهندگان میتوانند بامراجعه به پشتیبانی منطقه‌ژاندارمری‌کرمانشاه واقع‌درخیابان سیلوودریافت‌برك‌شرائط‌و مشخصات معامله پیشنهادخودراطبق مفاد مندرج‌درآن‌تنظیم وحداکثرتاساعت ۱۰ روز ۲۰ر۱ر٥٥ به دفتر منطقه ژاندارمری کرمانشاه تسلیم نمایند .

م‌الف ۲٤٥۱۹

منطقه ژاندارمری کرمانشاه

## آگهی مناقصه نوبت (اول)
### شماره ۲ تاریخ ۳ر۱۲ر٥٤

منطقه ژاندارمری کرمانشاه ۸ قلم‌مواد فاسد شدنی مورد نیازخود را به شرح مندرج دربرك‌شرائط ومشخصات ازطریق مناقصه خریداری مینماید .

پیشنهاد دهندگان میتوانند بامراجعه به پشتیبانی منطقه‌ژاندارمری‌کرمانشاه واقع‌درخیابان سیلوودریافت‌برك‌شرائط‌و مشخصات معامله پیشنهادخودراطبق مفاد مندرج‌درآن‌تنظیم وحداکثرتاساعت ۱۰ روز ۲۰ر۱ر٥٥ به دفتر منطقه ژاندارمری کرمانشاه تسلیم نمایند .

م‌الف ۲٤٥۱۹

منطقه ژاندارمری کرمانشاه

عکس‌فوق هادی غفوریان ۱٤ ساله فرزند سید محمد مدت ۱۳ روز است که در مشهد مفقود شده خواهشمند است هرکس از وی خبری دارد به آدرس : مشهد - خیابان ضد سمیلان ۱۷ - دست چپ - چهار راه سوم دست راست منزل آقای قالی بافیا درتهران به تلفن ٥۳۷۳٤٥ شرکت آرین علیرضا سیفی اطلاع دهد •

آ-۱۹۱۰۱

# تبریکات

**جناب آقایان خسرو پاکدامن ،شهرستانی ، ویدالله طاهباز**

اینجانب بنمایندگی از طرف کلیه خدمتگزاران راه‌آهن دولتی ایران از دستوری که نسبت به پرداخت اضافه‌کار نوزده ماهه فرموده‌اید صمیمانه سپاسگزاری کرده و از خداوند سلامتی و موفقیت بیشتری برایتان آرزو میکنم .

ستار واحدی

**جناب آقای بابازادگان**

انتصاب آنجناب را بمدیریت‌کل‌دفتر وزارتی‌وزارت کشور تبریک گفته توفیق بیش‌از پیش آنجناب را از خداوند متعال خواهانم .

ابراهیم فقیدی

**جناب‌آقای‌دلیرحقیقی شهردار محترم مراغه**

انتخاب‌آنجناب را بسمت عضو اول هیئت مدیره اتحادیه شهرداریها که با رای قاطع‌ازبین خودشهرداریها صورت گرفته است ،از صمیم قلب تبریک عرض مینماید.

محبوب مهرگان

**جناب‌آقای‌دکتر هوشنك ثابتی**

بدینوسیله انتصاب شایسته جنابعالی را بسمت‌مدیر عامل سازمان گسترش و نوسازی صنایع ایران تبریک عرض مینمائیم .

پهلوی هوشنگ عظیمی‌فر- بهمن پیروز - شهرام علیزاده - محمد علی فیاض .

**جناب آقای سیروس افلاطونی**

ارتقاء درجه آنجناب را صمیمانه تبریک گفته ، موفقیت شما را در خدمتگزاری به شاهنشاه آریامهر و وطن عزیز آرزودارم .

آرامائیس زینعلی


## آگهی

شهرداری پایتخت برطبق قانون نوسازی وبموجب تصویبنامه شماره۲۸۹۹مورخ۱۸ر۹ر٥٤ انجمن شهر پایتخت درنظر دارد طرح‌ادامه‌خیابان شهرزاد بطرف بلوار شهرزاد را که در مسیر آن یکباب ساختمان‌درمتن مسیل‌شهرداری‌احداث گردیده بمرحله اجراء بگذارد .لذا مراتب‌باستناد ماده ۱۷ قانون نوسازی وماده ٥آئین‌نامه طرز اعلام طرحهای مصوبه قانون مذکور باطلاع مالك وصاحبان حقوق فرضی‌واحتمالی مسیر طرح‌می رسد که با مراجعه باداره کل املاك شهرداری پایتخت واقع درایرانشهر شمالی‌ساختمان‌شماره چهار شهرداری نقشه وسیاهه ارزیابی راملاحظه وچنانچه بارزیابی شهرداری اعتراض دارند از تاریخ نشر اولین آگهی ظرف دو ماه اعتراض کتبی خود را منضم برونوشت اسناد مالکیت با قید نشانی کامل باداره مذکور تسلیم و رسید دریافت دارند .

م الف ۲۳۸٥۳

شهردار پایتخت

شرکت ملی ذوب آهن ایران

## آگهی استخدام

شرکت ملی ذوب آهن ایران کادر مندرج در ذیلرا با حقوق و مزایای مکفی‌جهت‌خدمت در واحدساختمانی ذوب آهن آریامهر و واحد طراحی شهرسازی شرکت و واحد ساختمانی آریامهر استخدام مینماید :

۱- مهندس راه و ساختمان بدون سابقه‌کار و با سابقه‌کار در نظارت و اجرای محاسبات ساختمانی ،آبو فاضل آب ، برنامه ریزی .
۲- مهندس مکانیك باسابقه‌کاردرتاسیسات‌تکنولوژی یا در طراحی کنسروکسیون های فلزی .
۳- مهندس تاسیسات باسابقه‌کار در لوله‌کشی گازو آب و فاضلاب ، حرارت رسانی .
٤- مهندس الکترونیك .
٥- مهندس برق با سابقه کار در شبکه های شهری ، باطراحی برق رسانی .
٦- مهندس معمار بدون سابقه‌کار یا باسابقه‌کار در طراحی محوطه شهری .
۷- مهندس نقشه‌برداری باسابقه‌کار در ترازبندی وژئودری ساختمانی .
۸- پزشك متخصص قلب و عروق .
۹- پزشك متخصص جهاز هاضمه .
۱۰- پزشك متخصص گوش و حلق و بینی .
۱۱- پزشك متخصص زنان و زایمان .
۱۲- پزشك متخصص جراحی عمومی .
۱۳- پزشك متخصص ارتوپدی .
۱٤- پزشك متخصص اطفال .
۱٥- پزشك متخصص امراض روانی .
۱٦- پرستار .
۱۷- بهیار .
۱۸- تکنسین راه و ساختمان «دیپلم وفوق‌دیپلم».
۱۹- مترجم زبان روسی .
۲۰- مهندس بهداشت صنعتی .
۲۱- تکنیسین اطاق عمل .
۲۲- لیسانس علوم اداری .
۲۳- مترجم روسی و انگلیسی یکنفر .
۲٤- مهندس معدن .
۲٥- مربی آموزشگاه بهیاری با مدرك لیسانس پرستاری یا مامائی،دارا بودن سابقه تدریس درآموزشگاه بهیاری .
۲٦- ناظمه فنی اتامتگاه خدمت کرده یا معاف از خدمات اجتماعی‌زنان با مدرکو دیپلم و سابقه‌کار در رشته مزبور .
۲۷- لیسانس فیزیوتراپی .
۲۸- دیپلم و فوق دیپلم رشته های مکانیك - برق- ساختمان تاسیسات و جوشکاری .

متقاضیان میتوانند همه روزه بادردست داشتن مدارك لازم به اداره کاریابی شرکت ملی‌ذوب آهن ایران واقع در میدان کاخ خیابان ابتهاج باقسمت کارگزینی ساختمان ذوب‌آهن آریامهر واقع در ٤٥ کیلو متری جاده اصفهان شهر کرد مراجعه نمایند .

سرپرست کل عملیات ذوب‌آهن آریامهر

م‌الف ۱۳۲۳

به‌مناسبت سوم اسفند

مکتوب پانصد و هفتاد و چهارم

# دوتا از برجسته‌ترین کارهای رضاشاه کبیر چه بود؟

ا. خواجه‌نوری

دوست گرامی

هفته قبل دو نفر از خبرنگاران جوان که هنوز ذهنشان را گرد بی‌تفاوتی مسری معمولی نگرفته، به‌سراغ من آمدند تا درباره برجسته‌ترین تحولات دوره رضا شاه کبیر نظرخواهی کنند. یکی ازآنها که دختری ساده و صریح و پرشور بنظر میامد گفت:

«آقای خواجه نوری، من هم مثل شما عقیده زیادی به‌واقع‌بینی و واقع نویسی اکثر مورخان ندارم، ولی هم به‌دلیل ماموریتی که‌از طرف مدیر مجله‌ام دارم، وهم به دلایل شوق شخصی، خیلی مایلم عقیده شخص شمارا درباره برجسته‌ترین و اساسی‌ترین تحولاتی که در دوره رضا شاه کبیر بوجود آمد بدانم. آیا ممکنست- چنانکه معمول شماست- صریح وساده نظرتان را بفرمائید؟»

گفتم: «باکمال میل حاضرم. چون‌بخصوص دراین دوره که میل عیب‌جویی بدبینانه‌و یاس‌آور و عنادانگیز، روز به روز بیشتر شعار وعادت افراد شده، و در واقع، جای نقل ونبات محافل انس را گرفته، بنظرم (حسن جویی) واقع‌بینانه، صد بار در ارشاد عاطفی والگوی فکری مخاطب مفیدتر و موثرتر از غرولند و شکوه و تاریک‌بینی و (عیب‌جویی) است. بنابراین، تعجب نفرمائید اگر من فقط به یکی دوتا از برجسته‌ترین کارهایی که بنظرم دراینجاد تحولات اساسی جامعه ما اثری بسیارعمیق داشته، اکتفا کنم وبگذرم.»

جوانی که همراه دختر بود، خیره خیره مرا نگریست و با تواضع وادبی که با حالت ستیزه‌جویی و پرخاشگری اکثر روشنفکران امروزی بکلی مغایر است، گفت:

«یعنی شماکه مکرر انتقاد را مهمترین آینه اصلاح کننده فرد وجامعه خوانده‌اید، میخواهید دراین مصاحبه ما را از آن‌محروم فرمائید؟»

گفتم: «اگر فرصت مناسبی بدست آمد انشاءالله ازآن هم دریغ نخواهم‌کرد. ولی فعلا چون بیان دو نکته بنظرم فوق‌العاده مهم میاید، اجازه دهیدبرای‌رعایت اختصار فعلا به‌ذکر همین دونکته اکتفا کنیم.

«البته، همه میدانند که در دوره سلطنت رضا شاه کبیر، دگرگونیها و تغییرات چشمگیر زیادی در تمام شئون اجتماع ما بوجود آمد.ولی ازفصول دراز وتلخ وشیرین قسمت‌های سیاسی‌و نظامی واقتصادی‌آن‌که‌بگذریم، درقسمت اجتماعی، دوموضوع بنظر من بقدری اهمیت عمقی‌واساسی دارد که‌می‌توان حقا آنهاراازبرجسته‌ترین‌تحولات آن‌دوره نامید، واتفاقا اینها نکاتی هستندکه‌هرگز بقدر کافی مورد موشکافی قرار نگرفته‌اند وازنظر اجتماعی مفید است درباره آنها قلمفرسایی شود.

«یکی، ابتکار بسیار شجاعانه و واقع‌بینانه‌یی استکه راجع به‌زندگی زنان ودر (کشف حجاب) اعمال شد. بنده که سنم اجازه می‌دهد اوضاع ماقبل آنرا مجسم کنم، همین یک ابتکار را به‌حق از بزرگترین تحولات اجتماعی‌آن دوره می‌شمارم. زیرا نیمی‌از اهالی این مملکت اجازه یافتند وارد فعالیت‌ها و مسئولیتهای اجتماعی شوند و کم‌کم توانستند نیروی خلاقه والهام‌بخش خود را، مرحله به‌مرحله، در تمام امور علمی و اجتماعی‌و سیاسی بکار اندازند. از این مهمتر اینکه چون مسلما مهمترین و موثرترین مربی‌اولیه انسانها مادر است، طبعا اگر این نافذترین مربی‌ها پشت تاپوبارآمده‌وخوار وخفیف واجحاف دیده باشد، (به‌حدی‌که حتی شهادتش را درردیف شهادت دیوانگان وکودکان، بی‌ارزش وبی‌اعتبارپشناسند) آنوقت طبیعی استکه یک چنین موجودی دارای روحیه‌یی بی‌اعتماد بنفس ومنقاد و متملق وریاکار شود، وآنوقت به‌حکم قوانین مسلم روانشناسی تربیتی (که تاثیرمنش ورفتار معلم را در شاگرد تسجیل میکند) این حالات مادر عینا مثل «عکس- برگردان» به فرزندان منعکس میشود.

برای درک صحیح اهمیت این اقدام در نظر جوانان روشنفکر امروزی، بایدیادآور شوم که‌درآن دوره، زنها حتی حق‌نداشتند در خیابانهای مهم تهران (لاله‌زار) باشوهر و پدر وبرادرشان از یکطرف خیابان درکنار هم عبور کنند، و پاسبان ها دستورداشتند آنهارا ازهم جدا سازند و هریک را بطرف دیگر خیابان بفرستند - یعنی درلاله‌زار زنها می‌بایست از طرف راست ومردها از طرف چپ عبورکنندو این ناموس پرستی مفرط، به‌حدی شدید بودکه هیچ زنی حق نداشت در درشکه سر باز و کروک خوابیده،سوار شود.

درهمان ایام، بعضی از کشورهای‌همجوار ما خواستند دراین بدعت متهورانه و روشنفکرانه (کشف حجاب) از ایران‌تقلید کنند، ولی نقشه ناپخته و شتابزده آنها وضع اجتماعیشان را چنان درهم ریخت‌که کارشان حتی به‌تغییر سلطنت کشید.

خلاصه، بنده هنوزهم معتقدم- و روزبروز معتقدتر میشوم- به‌اینکه هر جامعه‌یی که بحقوق این (مربی اول)- یعنی مادر- بیشتر توجه کندو به‌مقام ومنزلت او احترام بگذارد، تمدن‌وافعیش حقا پیشرفته‌تر میشود. بنده بقدری به‌این موضوع توجه دارم که حتی بعید نمیدانم که قسمت عمده ترقی فوق‌العاده درخشان ایران باستان هم معلول مقام ومنزلت زن در آن دوره بوده باشد. چون چنانکه می‌دانید، در آن دوره بربریت و تاریک اروپا، فقط درزیر آفتاب درخشان ایران بودکه زنها حتی حق زمامداری و سلطنت هم داشتند.و این موضوع فوق‌العاده مهمی است که جا دارد دانشمندان روانشناس و جامعه شناس از جهات مختلف آنرا مورد بررسی قرار دهندو خیلی درباره‌اش چیز بنویسند.

«موضوع دوم که آن‌هم بنظر بنده فوق‌العاده مهم واساسی است، تعصب‌شکنی و مبارزه پی‌گیر و عاقلانه با خرافات دست‌وپاگیر آن دوره است. شمامیدانیدکه «دکارت» فیلسوفمعروف فرانسوی را بیشتر به‌این علت (پدر علوم جدید) میخوانند که‌او توانست با اعلام (روش منطقی تفکر) اروپا را از زنجیرهای تعصبات جنایت‌آمیز (انکیزیسیون) یا (تفتیش عقاید) برهاند.

لابد درتاریخ خوانده‌اید که دلالان خودپرست و جاه‌طلب و متحجر آخرت، چنان دانشمندان مستقل‌الفکر اروپا را به زنجیر قیود متعصبانه‌خود می کشیدند که هرکس کوچکترین حرفی برخلاف ظلم وخرافات بعضی از متعصبان روحانی نمای کلیسا بزبان میاورد، او را شکنجه میدادند وحتی درملاء عام می‌سوزاندند. نتیجه مصیبت‌بار این رویه به‌حدی بودکه روشن بینانی نظیر (تامس جفرسون) می‌گفتند: (اثرات فشار وسختگیری‌های مفرطی مذهبی، نیمی از مردم دنیا را احمق،ونیمی دیگر را ریاکار ساخته و در سراسر زمین از ریا و تزویر حمایت کرده است.؟- البته در چنان فضای خفقان‌آوری که آزادی فکر و عقیده جرم شناخته میشد، طبیعتا هیچگونه دانش و تفکر اصیلی در اروپا قادر به پرورش نبود، مگر پس از اعلام «روش منطقی تفکر» که آزاد فکری جزو فضائل انسانی شمرده شد، وآنوقت در مدتی کمتر ازنیم قرن مدنیت مردم دنیا بیش از تمام ادوار تاریخ‌بشر پیشرفت کرد- زیرا تااندازه‌ای از زنجیر خرافات خلاص شده بود...- واما در ایران خودمان رضا شاه کبیر نخستین زمامداری بود که باشهامت و قدرت وسیاست بتدریج ومرحله به‌مرحله فشار پنجه خفقان‌آور خرافات را تقلیل داد... و این اهمیتش‌از لحاظ امکان رشد فکری و اجتماعی بقدری زیاد است که‌باید هنوزهم سالهای دراز محققان درباره آن بحث کنند تا واقعیات مفید- مذهبی از خرافات مضر وموهوم پاک شود.

اینها بود بنظر من دوتا از مهمترین خدمات اجتماعی مرحوم رضا شاه کبیر. اما راجع به تحولات سیاسی واقتصادی و اخلاقی آن دوره، مطالب تاریک و روشن بقدری زیاد است که‌اظهار عقیده درباره آنها محتاج به بررسیهای جامعه شناسانه دقیق وبیطرفانه‌ای است که فعلا درقدرت بنده نیست. انشاءاله اگر فرصتی شد و خواستم بیوگرافی رضا شاه کبیر را بنویسم آنوقت تمام‌این مطالب را مورد بررسی دقیق قرار خواهم داد.

فعلا تا مکتوب آتیه خدانگهدار. دوستدار شما

ا. خواجه‌نوری

---

نوشته: پروفسور فرهت قائم مقامی

# انستیتو تکنولوژی است یا تبعید گاه؟

**سرانه انستیتو های تکنولوژی نصف دانشگاه ها باشد - آموزش در حد تئوری آن محدود میشود و آزمایشگاه و کارگاهی‌در کار نخواهد بود.**

بدین ترتین بازده انستیتوی‌تکنولوژی ما در سال های اخیر در حول رقم صفر در نوسان بوده است در واقع کیفیتی وجود ندارد، انستیتو های تکنولوژی ما بدین‌ترتیب نمیتوانند برای نیاز های صنعتی ما متخصص تربیت کنند.

اصولا ضوابط غلط استخدامی، انستیتو های تکنولوژی را بصورت تبعیدگاه جوانانی در آورده است که نتوانسته‌اند به دانشگاه ها راه یابند و برای گریز از خدمات‌سربازی به‌انستیتو های تکنولوژی روی آورده‌اند. دیپلمه های ما وقتی ازورود به تمام‌دانشگاهها و مدارس عالی ناامید شدند، و به بن‌بست رسیدند، به انستیتو ها روی می‌آورند. دانشجوازاولین روزورود به انستیتو از وضعیت خود ناراضی است و از نظر ذهنی خود را انسانی شکست خورده‌میداند و در مقایسه‌خود با دوستانش که موفق به‌ورودبدانشگاه شده‌اند، احساس حقارت و کمبود میکنند.

زخم زبان های خانواده و شماتت های فامیل جوان را از زندگی بیزار میکند، دانشگاه برای‌او بصورت‌سرابی درمی‌آید که‌خوشبختی را فقط درآنجا میتوان یافت روحیه‌منفی دانشجویان انستیتو های تکنولوژی بطور طبیعی به کیفیت آن لطمه میزند. دانشجو هیچ علاقه‌ای به کسب علم و دانش ازخود نشان نمیدهد و البته این یک طرف قضیه است، در طرف دیگر گردانندگان انستیتو های تکنولوژی‌قرار دارند که‌از کمبود بودجه مالی مینالند، در حالی که هزینه سرانه هر دانشجو درآموزش عالی حداقل ٤۰۰۰ تومان است در انستیتو هزینه‌سرانه یک دانشجو به زحمت به ۲۰۰۰ تومان میرسد در حالی که در مدارس عالی در رشته نظری دانشجویان با کتاب و پلی‌کپی سروکار دارند. وحال‌آنکه آموزش‌دانشجویان تکنولوژی جز در کارگاه و آزمایشگاه آنهم باآن هزینه سنگین، امکان پذیر نیست. و طبیعی است که وقتی هزینه در زمانی که ما بی اندازه به‌نیروی تولیدی احتیاج داریم، چگونه‌میتوانیم از تکنیسینی که محفوظات ذهنی او در حد تئوری متوقف میشود و با کار عملی بیگانه است بعنوان متخصص در توسعه صنعتی کشور استفاده کنیم.

و آیا باچنین کارنامه‌سیاه انستیتو های تکنولوژی نیازی به ادامه کار آنها با کیفیت موجود خواهد بود؟ اکنون زمان آن رسیده است که اولا با تغییر بنیادی قوانین استخدامی به نابرابری موجوددراستخدام تکنیسین پایان‌دهیم، و ثانیا بادرهم ریختن اساس انستیتو های تکنولوژی، نظام جدیدی را پایه گذاری کنیم که برای ما کاردان و متخصص تربیت کنند نه جوانانی که سرتاپا عقده هستند و از روی اجبار به انستیتو ها روی آورده‌اند و بعلت قوانین غلط استخدامی‌و نداشتن‌حقوق مکفی، اغلبشان‌برای‌حرفه‌ای که‌تربیت شده‌اند کار نمیکنند.

---


## آگهی مناقصه

شهرداری کاشان برابر تصویب نامه شماره ۱۸۲ - ۱٤ر۱۱ر٥٤ انجمن شهر که بشماره ۱٤۷۷٥ - ۱۸ر۱۱ر٥٤ بتائید مقام‌فرمانداری رسیده است آسفالت خیابان ها و کوچه های مشروحه زیر:

۱-روکش خیابان افضل ومیرعماد ومیدان فیض
۲- آسفالت کوچه بلندیان در خیابان ششم بهمن
۳- آسفالت کوچه پمپ بنزین درخیابان ششم بهمن
٤- آسفالت کوچه روشن در خیابان ششم بهمن
٥- آسفالت کوچه پشت شهرداری خیابان پهلوی
٦- آسفالت کوچه‌دروازه‌ملک‌آبادخیابان امیرکبیر
۷- آسفالت کوچه راه فبرستان‌فیض. را با شرایط زیر بمناقصه واگذار می نماید:

۱- مبلغ کل‌کار ٥۰۷۱۹۳۰ ریال که شهرداری در صورت لزوم می‌تواند ۲٥درصد اضافه ویاکسر نماید.
۲- مدت انجام کارپس از انعقاد قرارداد چهار ماه می باشد.
۳- پیشنهاد دهندگان بایستی صلاحیت فنی آنها مورد تائید دفتر مهندسی استان مرکز باشد.
٤- پیشنهاد دهندگان بایستی مبلغ ۲۰۰۰ ریال وجه نقد بحساب ۳۲۰۰۸ شهرداری در بانک ملی ایران شعبه کاشان منظورونقشه‌و مشخصات موردنظر را از دفتر فنی شهرداری دریافت و در ذیل آنها باقید این که مطالعه شده و مورد قبول است امضاء وپیوست پیشنهاد خودنمایند.
٥- پیشنهاد دهندگان باید معادل ٥درصد مبلغ کل کار را ضمانت‌نامه بانکی یا اسناد خزانه ضمیمه پیشنهاد خود نموده و یاوجه نقد بحساب‌سپرده شماره ۳۲۰۰۳ شهرداری نزد بانک‌ملی ایران شعبه کاشان واریز و فیش مربوطه را پیوست پیشنهادخودنمایند.
٦-پیشنهاد دهندگان بایستی‌پیشنهادات خودرا درپاکت‌الف‌وبشرح زیر:
پاکت الف. محتوی اوراق‌مناقصه ومشخصات فنی وواحد بها سال ٥٤ دفتر مهندسی ضمانت‌نامه بانکی و یا برگ سپرده وجه نقد بحساب سپرده شماره ۳۲۰۰۳ دربانک‌ملی کاشان.
پاکت ب. محتوی برگ‌پیشنهادی قیمت که باحروف خوانا و عدد وذکر مبلغ‌کل کار قید شده باشد.
۷-پیشنهاد دهندگان میبایستی پیشنهادات خود را حداکثر تا ساعت ۱۰ صبح روز دوشنبه ۱۱ر۱۲ر٥٤ به دفتر شهرداری تسلیم و رسید دریافت دارند.
۸- پیشنهادات واصله در ساعت ۱۲ صبح همان روز باز و قرائت خواهد شد و حضور پیشنهاد دهندگان در کمیسیون مذکور آزاد است.
۹-به پیشنهادات فاقد سپرده و مشروط و مبهم و مخدوش و همچنین به پیشنهاداتی که پس از انقضاء مدت مذکوررسیده باشد ترتیب اثر داده نخواهد شد.
۱۰- شهرداری در رد یا قبول یک‌یاکلیه پیشنهادات مختار است.
۱۱- پیشنهاد دهندگان‌میبایستی رعایت منع مداخله کارمندان دولت را در مناقصه مورد توجه قرار دهند.
۱۲- کلیه هزینه های مربوط به درج آگهی و عوارض و مالیات و بیمه کارگران و سایر کسورات قانونی‌بعهده برنده مناقصه می باشد.
۱۳- سپرده نفرات دوم وسوم تا مبادله قرارداد با برنده اول نگهداری وچنانچه برنده اول از عقد قرارداد‌عدول نماید شهرداری بترتیب بابرنده دوم و سوم قرارداد مربوطه را منعقد خواهد نمود بدیهی است چنانچه هریک از پیشنهاد دهندگان از انجام کار سرباز زنند سپرده آنان‌به‌ترتیب‌بنفع‌شهرداری ضبط خواهد شد.

شهردار کاشان. تهامی



## آگهی استخدام

بانک ملی ایران تعداد ٦۰ نفر نگهبان که‌واجد شرایط زیر باشند ازطریق آزمایش استخدام مینماید:

۱- تابعیت ایران
۲- حداکثر سن ۲٦ سال
۳-متدین بیکی از ادیان (اسلام- مسیحی -کلیمی - زرتشتی)
٤-انجام خدمت زیر پرچم
٥- نداشتن سابقه محکومیت کیفری
٦- حداقل قد ۱٦٥ سانتیمتر (بدون کفش‌وجوراب)
۷- عدم معروفیت به‌فساد عقیده واخلاق‌وداشتن بنیه قوی وتندرستی کامل
۸- دارابودن گواهینامه ششم و یاگواهینامه دوره ابتدائی باحداقل معدل ۱۲

داوطلبان واجد شرایط فوق میتوانند تاپایان وقت اداری روز۱٥اسفند ماه۱۳٥٤ تقاضای‌خود را بانضمام مدارک زیر بوسیله پست سفارشی باداره کارگزینی این‌بانک‌واقع درخیابان‌فردوسی ارسال دارند

۱- تقاضانامه باقید نشانی کامل
۲- دوبرگ رونوشت مصدق یافتوکپی شناسنامه
۳- دوقطعه عکس ٤×٦
٤- یکبرگ فتوکپی مدرک تحصیلی
٥- رونوشت‌یافتوکپی برگ پایان خدمت

بانک ملی ایران



## آگهی مناقصه

بانک مرکزی ایران در نظر دارد ۱۲ دستگاه ماشین سکه شماری و قطعات یدکی مورد نیاز را از طریق مناقصه‌خریداری نماید. موسسات میتوانند برای دریافت برگ شرایط شرکت در مناقصه و دادن پیشنهاد از تاریخ نشر این آگهی مدت ده روز بدفتر اداره خدمات بانک مرکزی ایران - خیابان فروسی مراجعه‌نمایند.

بانک مرکزی ایران



نیروی دریائی شاهنشاهی

## آگهی استخدام «اعزام به‌خارج»

**نیروی دریائی شاهنشاهی برای تکمیل کادر درجه‌داری خود تعدادی داوطلب بامدرک‌قبولی‌سوم‌متوسطه یا«پایان دوره راهنمائی» استخدام وپس‌از موفقیت درآزمایشات جهت‌طی‌دوره‌بخارج‌از کشور اعزام مینماید**

داوطلبینی که سن آنها بین ۱٥ تا ۲۰ سال تمام می باشد می توانند همه روزه با دردست داشتن آخرین مدرک تحصیلی و اصل شناسنامه و یک قطعه عکس ٤×۳ بمعاونت پرسنلی نیروی دریائی شاهنشاهی واقع در طهران خیابان سپهبد زاهدی‌بالاترازبیمارستان آپادانا (مدیریت استخدام )و یابه‌پایگاه هاو نمایندگی های نیروی دریائی شاهنشاهی در شهرستان های بندر پهلوی. خرمشهر.بندرعباس.بوشهر. کرمانشاه. رضائیه. اصفهان. مشهد یزد. زاهدان. کاشان.شیراز. کرمان مراجعه نمایند. م‌الف ۱۱۳٤۱



## آگهی مناقصه

سازمان بهشت زهرا براساس تصویب‌نامه شماره ۳۷۳۳-۲۳ر۱۱ر٥٤ انجمن شهر پایتخت تعداد پانزده هزارعدد سنگ قبر مصرفی یکساله خود را از نوع سیاه لاشتراصفهان صیقل‌شده‌بابعاد ۸×٤۰×۹۰ سانتی مترازطریق مناقصه خریداری می نماید.

۱- داوطلبان مایل بشرکت می توانند حداکثر تا آخر وقت اداری روز شنبه شانزدهم جهت دریافت اسنادمناقصه بدفتر سازمان مراجعه و پیشنهادات خود را تا ساعت ده (۱۰) صبح روز یکشنبه هفدهم اسفند ماه تسلیم دفتر سازمان نمایند.پیشنهادات‌رسیده در ساعت یازده همانروز در حضور اعضاء کمیسیون مناقصه باز وقرائت میشود.حضور پیشنهاددهندگان در جلسه مناقصه آزاد است.
۲- پیشنهاد دهندگان می بایست‌مبلغ‌چهارصد و پنجاه هزار ریال‌اسناد خزانه یا ضمانت نامه بانکی و یاوجه‌مذکور رانقدا بحساب شماره ٥۰۰۰۰۱ سازمان نزد بانک ملی ایران شعبه‌شهرداری تودیع ورسید آنرا ضمیمه پیشنهاد خود نمایند. بدیهی است به‌پیشنهادات فاقد سپرده و مشروط ترتیب‌اثر داده نمی شود.
۳-در صورتی که نفرات اول‌ودوم‌وسوم مناقصه حاضر بانعقاد پیمان نشوند سپرده آنان بنفع سازمان ضبط‌خواهد شد.
٤- سازمان در رد یاقبول‌هریک‌ازپیشنهادات مختار خواهد بود.
٥- کلیه اطلاعات لازم در اسنادمناقصه قید و در دفتر سازمان موجود است.
٦- پرداخت مالیات و عوارض وهزینه درج آگهی بعهده برنده مناقصه است.

مدیر عامل سازمان بهشت‌زهرا
محمدتوسلی



وزارت کشور
استانداری آذربایجان شرقی
شهرداری اردبیل

## تجدید آگهی مناقصه خرید کارخانه‌اسفالت‌پزی

شهرداری اردبیل باستنادموافقت «بند۹ نودوسومین» جلسه انجمن شهر در نظر دارد یک دستگاه کارخانه اسفالت پزی (بجزموتور) به‌ظرفیت۱۲ تا۱٥ تن‌درساعت با شرایط زیر ازطریق مناقصه خریداری کند.

۱- مبلغ پیش‌بینی شده در حدود ۲ر۲٥۰ر۰۰۰ ریال میباشد.
۲- هزینه حمل از محل فروش تا محل نصب بعهده‌شهرداری‌است.
۳-پیشنهاد دهندگان‌باید واجدصلاحیت فنی و مالی بوده باشند وصلاحیت‌آنان بگواهی دفتر مهندسی استان‌آذربایجان شرقی رسیده باشد.
٤- داوطلبان شرکت در مناقصه‌پس از دریافت برگ‌صلاحیت ازدفترمهندسی استان میتوانند تا آخر وقت اداری‌روز ۱۹ر۱۲ر٥٤ با پرداخت مبلغ ۳۰۰۰ ریال بحساب دفتر مهندسی نزد بانک ملی شعبه مرکزی تبریز اسناد ومدارک مربوط راازدفترمهندسی استان‌دریافت نمایند.
٥- پیشنهاد دهندگان بایستی معادل ٥٪ مبلغ پیش‌بینی شده که بالغ‌بر ۱۱٥۰۰۰ ریال میباشد بعنوان سپرده شرکت در مناقصه بحساب۸۱۲ سپرده شهرداری در نزد بانک ملی‌اردبیل‌شعبه مرکزی واریز یا معادل آن ضمانت‌نامه بانکی از بانکهای مجاز دریافت وضمیمه اسناد خود نمایند.
٦- مدت تحویل کارخانه از تاریخ انعقاد و مبادله قرارداد دو ماه میباشد
۷- پیشنهادات بایستی در دوپاکت الف و ب لاک و مهر شده که روی آن نوشته شده است مربوط بمناقصه کارخانه اسفالت تا آخر وقت اداری ۲۰ر۱۲ر٥٤ بدفتر شهرداری تسلیم و رسید دریافت دارند.
۸- پاکت الف بایستی محتوی برگ صلاحیت و تضمین‌نامه بانکی و سایر مدارک اسناد ومربوطه با مهر وامضاء پیشنهاد دهنده و پاکت ب محتوی‌برگ پیشنهاد با حروف وعدد بطور خوانا باشد و چنانچه پاکت الف ناقص باشد از باز کردن‌پاکت‌ب‌خودداری خواهدشد
۹- پیشنهادات واصله در ساعت ٤ بعداز ظهر ۲۰ر۱۲ر٥٤ در کمیسیون مربوطه باز وقرائت خواهد شدوحضور پیشنهاد دهندگان در جلسه آزاد است و به پیشنهادات مبهم ومخدوش یا مشروط و یا خارج از حداعتدال‌ترتیب اثر داده نخواهد شد.
۱۰- شهرداری در رد یا قبول یک یاکلیه پیشنهادات مختار است.
۱۱- سپرده نفرات اول تا سوم تا مبادله قرارداد نگهداری خواهد شد تا چنانچه برندگان اول تا سوم حاضر بعقد قرارداد نشوند سپرده آنان بنفع شهرداری ضبط گردد.
۱۲- کلیه هزینه های متعلقه ازقبیل هزینه آگهی - مالیات - عوارض - بیمه وغیره بعهده برنده مناقصه‌خواهد بود.
۱۳- سایر شرایط مناقصه‌دراسناد مربوطه مندرج است.

شهردار اردبیل - شاهعلیزاده



## اطلاعات

اشتراک ایرانیان مقیم خارج از کشور

ایرانیان مقیم خارج از کشور از طریق اطلاعات هوائی درجریان اخبارورویدادهای کشورمان ایران قرار میگیرند و مشتاقانه این نشریه پرخبر و پرمطلب را مطالعه میکنند

شماهم اطلاعات هوائی را برای دوستان‌و بستگان خود آبونه شوید


## دنیای ورزش

شنبه‌منتشر میشود

# برندگان جوایز بزرگ بلیطهای بخت آزمائی سری ۱۳۱۲

# میلیونر هفته

## آقای کیانوش افلاطونی، صاحب فروشگاه لباس در بندرپهلوی

## باخرید سری ۵ تائی، یک میلیون ودویست هزار تومان برنده شد

● این برای دومین هفته پیاپی است که جوایز ممتاز بلیطهای بخت آزمائی نصیب استان گیلان میشود

● جوایز میلیونر هفته طی چك تضمین شده بانکی پرداخت شد.

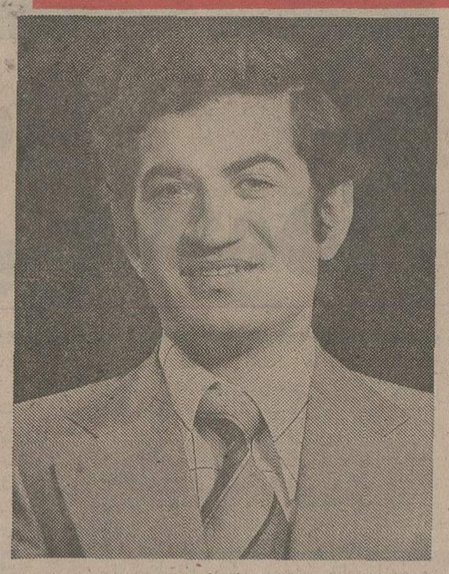

آقای کیانوش افلاطونی ،میلیونر هفته

هفته گذشته یک میلیون و دویست هزار تومان جوایز ممتاز بلیطهای بخت‌آزمائی،نصیب یک پیشه‌ورجوان از ساکنین بندر پهلوی شد. آقای‌کیانوش افلاطونی ، ۲٤ ساله ، صاحب فروشگاه لباس «بوتیک ندا» در خیابان ناصر خسرو بندر پهلوی، با خرید سری ۵تائی یک میلیون و دویست هزار تومان برد و میلیونر شد .

این جوان خوش شانس ، عصر دیروز در مراسم هفتگی بنگاه بخت‌آزمائی ملی ، ضمن معرفی به جمعیت حاضر در مراسم ، در مصاحبه رادیوئی که مستقیما پخش می شد ، شرکت کرد و از چگونگی برنده شدن خود و برنامه‌هائی که برای استفاده از این پول هنگفت دارد، سخن گفت .

در پایان مراسم ، یک‌میلیون و دویست هزار تومان جایزه، طی یک چک تضمین‌شده بانکی به آقای کیانوش افلاطونی پرداخت شد .

جالب اینکه، این برای دومین هفته‌پیاپی است که جوایزممتاز بخت‌آزمائی نصیب استان‌گیلان میشود. هفته گذشته نیز، این جوایز به‌شهر رشت اصابت کرد که برندگان، قبلابخوانندگان عزیز معرفی شده‌اند .

## گروهی از برندگان جوایز ۳ تا ۱۰ هزار تومانی هفته گذشته که تاکنون برای دریافت جوایز خود به بنگاه بخت آزمائی مراجعه کرده‌اند

آقای مسعود قناعت دانش آموزساکن‌تهران با سری ۵ تائی برنده
**۳۰هزار تومان**

آقای ابوالحسن‌ممتازی بهادری کارمند بانک صادرات از تهران با سری ۵ تائی برنده
**۲۰هزار تومان**

آقایان علی اکبر حبیبی ، ناصر مجد نصیری ، عباسعلی شهروزی افسران شهربانی شهرکرد شرکتی‌با سری ۵تائی برنده
**۲۰هزار تومان**

### قهرمان شانس

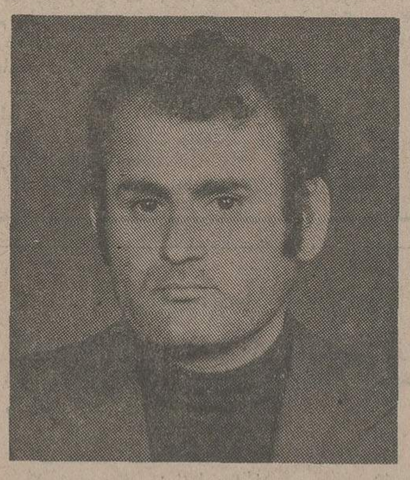

آقای ایرج پارسا نژاد خیاط ساکن بندرپهلوی با خریدبلیط‌بخت آزمائی‌برنده یکی از جوایز ۵هزار تومانی شد .وی در قرعه کشی قهرمان شانس که بین برندگان جوایز ۳ تا ۱۰ هزار تومانی انجام میشود شرکت کرد و بقید قرعه برنده ۳۰ هزار تومان‌جایزه قهرمان‌شانس هم‌شدوجمعا۳۵ هزار تومان خالص و بدون مالیات دریافت کرد

آقای سید رضانیاکانی هاشم پیشه‌ور ساکن بندرپهلوی‌با۲بلیط‌برنده
**۱۲هزار تومان**

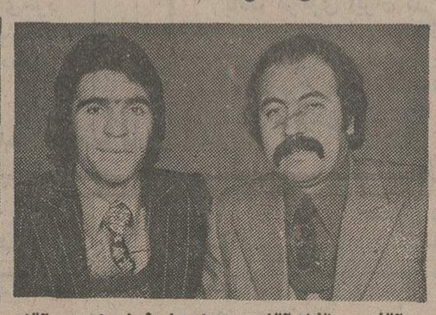

آقای‌وسقان‌وآقای صیادهارطونیان بازرگانان‌ساکن‌تهران شرکتی با سری ۵ تائی برنده
**۱۵هزار تومان**

آقای محمد عظیمی‌میوه فروش ساکن تهران‌با یك بلیط برنده
**۱۰ هزار تومان**

آقای محمد علی‌پ نژاد پیشه ور ساکن تهران با یك بلیط برنده
**۱۰هزار تومان**

آقای داود فریددوست کارمند ساکن تهران‌با یك بلیط برنده
**۱۰هزار تومان**

خانم پروین شریفی صدر خانه‌دار ساکن تهران‌بایك بلیط‌برنده
**۱۰ هزار تومان**

خانم عفت مظاهری کروندی خانه‌دارساکن تهران‌بایك بلیط‌برنده
**۱۰هزار تومان**

آقای بهادر ملك نژاد فلسفه جوئی کفاش ساکن تهران با یك بلیط برنده
**۱۰هزار تومان**

خانم فاطمه مشهدی باقر خانه‌دار ساکن تهران با یك بلیط برنده
**۱۰هزار تومان**

آقای محمد رضا فراخ روزی و آقای حسین کافی دانش آموز و کارمند ساکن تهران با یك بلیط شرکتی برنده
**٦ هزار تومان**

آقای منصور امیری کارمند ساکن تهران با ۲ بلیط برنده
**٦ هزار تومان**

آقای ناصر حقانی تهرانی دانش آموز ساکن تهران با ۲ بلیط برنده
**٦ هزار تومان**

آقای رحمان صیادنژاد کارمند ساکن بندر پهلوی‌بایك‌بلیط‌برنده
**٦ هزار تومان**

آقای‌ایرج‌اقدامی‌عربانی کارمندساکن‌بندرپهلوی با یك بلیط برنده
**٦ هزار تومان**

آقای سلمان نجفی - کشاورز ساکن دشت مغان با یك بلیط برنده
**٦ هزار تومان**



آقای ابراهیم جعفرزاده پیشه ور ساکن‌بابلسر با یك بلیط برنده
**۵ هزار تومان**

آقای شعبان محمدی پیشه‌ور ساکن بندر- پهلوی‌بایك بلیط‌برنده
**۵ هزار تومان**

آقای سید قاسم ضیاء بخش و آقای علی‌اکبرملك پوررانندهپیشه‌ور ساکن بابل با یك‌بلیط‌شرکتی برنده
**۵ هزار تومان**

آقای غلامرضا رضائی دانش آموز ساکن تهران با یك‌بلیط‌برنده
**۵ هزار تومان**

آقای محمدتقی‌زندگانی دوست بدری خیاط ساکن بندرپهلوی‌بایك بلیط برنده
**۵ هزار تومان**

آقای صادق رفیعی پیشه‌ور ساکن‌بندر - پهلوی بایك‌بلیط‌برنده
**۵ هزار تومان**

آقای یحیی سحرخیز پیربازاری پیشه‌ور - ساکن بابلسر با یك بلیط برنده
**۵هزارتومان**

آقای حکیمی ماسوله کارمند ساکن رشت با یك بلیط برنده
**۵ هزار تومان**

آقای‌غلامرضالطف‌بخش راننده ساکن بابلسر با یك بلیط برنده
**۵ هزار تومان**

خانم توران یعقوبیان کارمند شرکت‌ملی‌نفت ایران ساکن تهران با یك بلیط برنده
**۳ هزار تومان**



آقای قدرت حقی شیخ رجب مراد پیشه‌ور ساکن تهران‌بایك‌بلیط برنده
**۳ هزار تومان**

آقای علی کرمی راننده ساکن کرمانشاه بایك بلیط برنده
**۳هزارتومان**

آقای محمد علی دارابی کارمند ساکن تهران‌با یك بلیط برنده
**۳ هزار تومان**

آقای غلامرضا عطار دانشجو ساکن تهران با یك بلیط برنده
**۳ هزار تومان**

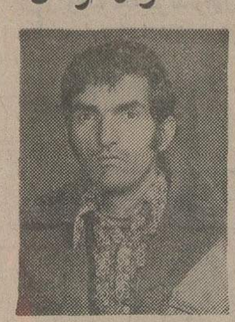

آقای حمزه‌علی‌حسنلوئی کردکندی‌جوشکارساکن تهران بایك‌بلیط‌برنده
**۳ هزار تومان**



آقای عباس شهابی خامنه پیشه ور ساکن تهران بایك بلیط‌برنده
**۳ هزار تومان**

---

از خبرنگاران اطلاعات‌در ۴ شیراز - رضائیه - خرم‌آباد

# زیر آسمان کبود

## «حاجی گاو» میخواست جیب مأمور آگاهی راهم بزند!

شیراز - سه‌جیب‌برشیرازی ترتیب معامله‌را طوری دادندکه یک کیلوتخم‌مرغ‌برای مرادخان ۷۰۰۰ تومان آب بخورد !

چند روز پیش مردی به اسم مراد به‌ماموران آگاهی شیراز اطلاع داد که درداخل صف خریداران تخم‌مرغ ،درست موقعیکه دراوج‌هیجان‌فرارسیدن نوبت بودم ،تماسهائی‌حس‌کردم، فکر کردم ابرازاحساسات تخم مرغ‌دوستان است ولی ،وقتی رهسپار منزل شدم فهمیدم که حین‌النوبت ۷۰۰۰تومان‌ازجیبم زده‌اند !

مامورین‌آگاهی بی درنگ به جستجو پرداختند • در ضمن تحقیق ،یکی از ماموران‌داخل همان صف تخم مرغی،که جیب مرادرا بخالی کردن داده بود رفت،امابس‌از چندلحظه حس کرد ، دستی داخل جیبش‌نفوذ کرده بدین‌ترتیب‌رباینده‌وجوهات مرادخان خودش‌را لو داد بادستگیری این جیب‌برماموران موفق شدند دوتن دیگر از همدستان وی‌رانیزدستگیر کنند •

این‌سه‌جیب‌بر که شریکی‌کار میکردند رضانادری ، حاجی حاتمی معروف به «حاجی‌گاو» واحمد جعفری نام دارند •

نامبردگان با قرار بازداشت روانه زندان شدند •

## سیف‌الله قیمت‌شکن وابتکاراتش

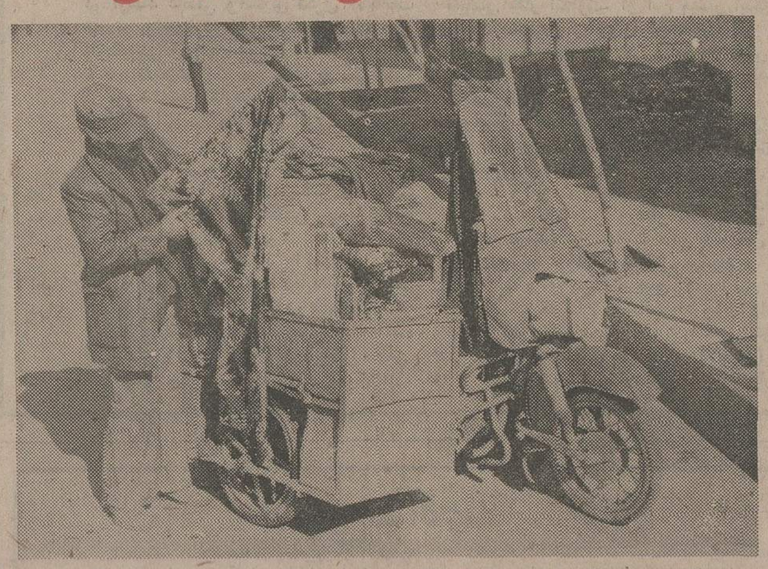

رضائیه - سیف‌اله خان‌که به«قیمت شکن» معروف شده است دو ابتکار بخرج داده ، یکی اینکه‌موتوسیکلت سواری را باری‌کرده ، دیگر اینکه باقانع‌بودن به سودکم، انواع‌یارچه هارا با همین وسیله بصورت نقدو اقساط ، در اختیار ساکنین محلات مختلف رضائیه میگذارد •

بهرحال اگر عده‌یی از خوش معاملگی سیف‌اللهخان واثرات سوء آن در بازار کار خود ناراحت نشوند ، وچرخ‌موتور نامبردمرا بنچر نکنند ، فعلا از رویسیف‌اله خان‌هم خداراضی‌است و هم بنده خدا : کاش بسیاری از فروشندگان «ثابت» هم ،از این فروشنده«سیار»سرمشق میگرفتند •

## شب زنده‌داری، مقابل اداره مخابرات!

خرم‌آباد - درحدود۲۰۰۰ نفراز متقاضیان انشعاب‌تلفن خرم‌آباد ، چند شب قبل ، ساعات پرهیجانی را درمقابل اداره مخابرات ، پشت‌سر گذاردند .

عده‌یی‌از این جماعت در اتومبیلهایشان خوابیدند ، گروهی تا صبح قدم زدندکه خواب‌باعث نشودنوبت آنها برای تسلیم مدارک‌از دست برود •باری ، شب‌تاریخی‌به روز تاریخی‌بعدپیوست‌وروز به نیمه رسید،که‌ناگهان ادای جمله دلسردکننده « فردا بیائید » از طرف مسئول مربوطه آه‌از نهاد شب‌زنده‌داران بلند کرد !

**متقاضیان برنامه شب پیش را شب بعد نیز اجرا کردند، اما این‌بار گوئی که بخت با آنها یاربود ، چون‌بامدادروز دوم‌اخذمدارک به مرحله عمل درآمد •**

این عده به خبرنگاراطلاعات درخرم‌آباد گفته‌اند:تنهاچیزی که میتواند جبران این شب نخوابی‌هارا بکند ، التفات اداره مخابرات به تقاضاهای ما و اجرای سریع‌تر آنست وبس !

# تحلیل آثار هدایت به کمک چای و بستنی

کاظم ـ سادات اشکوری

کاظم ـ سادات اشکوری

فارغ از ماجرای «ملیجک» و «ناصرالدین شاه»، این روزها با نوشته هائی درباره‌ی صادق هدایت و آثارش، به قلم دوستان نزدیک او، محشور بودم.

گفت و شنود استاد مسعود فرزاد را که می خواندم به نظر مخلص تکراری آمد و عجبا که این مطلب را درجای دیگر نیز خوانده بودم.

بعضی ها براین عقیده‌اند که مردان شهیر حرف تازه‌ای برای گفتن ندارند اما شهرت و نام و نشان بزرگان همواره مصاحبه کنندگان را جذب می کند و خوانندگان را نیز.

و اینک قضیه‌ی حرف های تکراری:

مقدمه ـ این اواخر کتاب «شیادیهای ادبی و آثار صادق هدایت» به قلم: حسن قائمیان، به اهتمام سعید قاسمیان منتشر شد. که مجال معرفی و بررسی دقیق آن دراینجا نیست چرا که می تواند حرف و سخن های بسیار به دنبال داشته باشد.

این کتاب ۲۷۶ صفحه‌ای پروپیمان را چند روز پیش به پایان بردم. جمله های تکراری و بدوبیراه بسیار دراین کتاب به چشم می آید، که بماند، اما حق این است گفته شود، قائمیان دوست وفادار هدایت است اگرچه در «جدول رویدادها» خودکشی هدایت را «نوزدهم یا بیستم فروردین ۱۳۳۰» (ص ۲۱۹) ذکر می کند! شاید گناه از ایشان نباشد و هنوز به گونه‌ای دقیق مشخص نشده است که صادق هدایت درچه روزی خودکشی کرده است.

متن = اما بعد.... درصفحه ۲۲۱ کتاب قسمتی از توضیحات آقای مسعود فرزاد در شماره های ۷۵۲،۷۵۳،۷۵۴ مجله «سپیدوسیاه»، برای تکمیل اطلاعات مربوط به گروه «ربعه»، نقل شده است.

دراین مختصر مخلص مقایسه‌ای می کنم مصاحبه‌ی اخیر ایشان را با آن توضیحات تا معلوم شود همان حرفها در اینجا تکرار شده است و چند باروجند جای دیگر. خود بحث دیگری‌ست. فعلا به این دومورد بسنده می کنیم:

۱ـ در آن زمان، من و مجتبی مینوی خیلی باهم دوست و نزدیک بودیم.... و باز فکر می کنم که احتمالا این آشنائی از طریق مینوی شروع شد. مینوی باب. ع. آشنائی مختصری داشت و هدایت نیز با ب. ع. آشنا بود. و بازشاید در یکی از همین گونه برخوردهای عادی، به همین ترتیب با یکدیگر آشنا شدیم، اما بطور قاطع، نحوه و چگونگی روز و لحظات آشنائی بدقت یادم نیست.

(ص ۲۲۱و۲۲۲ کتاب)

۲ـ.... هدایت دوستی داشت بنام آقا بزرگ که اغلب با هم بودند من هم دوستی داشتم با نام مجتبی مینوی و در دیدارهای بعدی. دیدیم چهارتن شده ایم.

(مصاحبه ۵٤/۱۱/۲۷)

تبصره: ـ البته استاد فرزاد، در آن ایام گفته بودند نحوه و چگونگی روز و لحظات آشنائی را به خاطر ندارند. اما در مصاحبه فرموده‌اند. «.... از خیابان لاله‌زار می گذشتم. قصدم این بود که ازاین سوی خیابان به آنسو بروم. درست وسط خیابان ضیاء هشترودی را دیدم با جوانی کم حرف، لاغر و خجالتی (یعنی همینطور بار اول که هدایت را دیدند متوجه شدند کم حرف و خجالتی هستند!) سلام وعلیکی و ضیاء، گفت: این صادق هدایت است.....»

پس معلوم شد مدتها بعد نحوه و چگونگی لحظات آشنائی را به خاطر آورده‌اند.

۳ـ ..... آن موقع ها ناشر فعالی در تهران بود بنام آقای «محمد رمضانی» که اغلب کتب فارسی را او چاپ میکرد و منتشر مینمود ان شب دوست من از قول آقای «رمضانی» گفت که ایشان معتقد هستند که درایران هرجیز و هرمقاله ادبی و غیره که نوشته میشود متعلق بیک تن از گروه «سبعه» است. یعنی که هفت نفری هستند معروف که کار نوشتن و

نشر مطالب ادبی را در انحصار خودشان قرار داده‌اند... و درایران هیچ مطلب ادبی چاپ نمی شود مگر انگشت یک تن از گروه «سبعه» درکار باشد.

من خندیم و گفتم خوب، انها «سبعه» هستند، ما هم از امشب میشویم «ربعه»..... البته این یک شوخی «وغ وغ ساهابی» بود که تعمدا «اربعه» را «ربعه» گفته بودم که وزن «سبعه» را داشته باشد و این ماجرا را پس از آنشب برای هدایت و دونفر دیگر از دوستان همدم و مشترک تعریف کردم و همه خندیدیم و از آنشب این اسم، یعنی «ربعه» ماندنی شد.

(ص ۲۲۴ کتاب)

۴ـ .... اتفاقا این کلمه ربعه را من پیشنهاد کردم چون شنیده بودم که مرحوم حاج محمدرمضانی که از ناشران فعال تهران بود گفته است ادبای سبعه‌ای هستند و هفت نفرند و اغلب مطالب روزنامه ها را اینها می نویسند. من وقتی شنیدم که آنها سبعه هستند گفتم بسیار خوب پس ماهم ربعه هستیم البته میدانستم که ربعه کلمه عربی غلطی است و باید اربعه باشد ولی مخصوصا برای دهن کجی بود که من ربعه را پیشنهاد کردم چون بروزن سبعه بود و اتفاقا ماندنی شد.

(مصاحبه ۵٤/۱۱/۲۷)

۵ـ ... هدایت فرانسه می دانست. ب. ع. آلمانی میدانست من انگلیسی میدانستم و مینوی عربی. کتاب ص ۲۲۳

۶ـ هدایت فرانسه را خوب می دانست. مینوی عربی را بیشتر از ما می فهمید اما بزرگ به آلمانی مسلط بود و من هم انگلیسی خوانده بودم.

(مصاحبه ۵٤/۱۱/۲۷)

تبصره: ـ تفاوت حرف آن موقع ها و حالا دراین است که هدایت فرانسه را «خوب» می دانست. و مینوی که عربی می دانست، عربی را از دیگران بیشتر می فهمید!

۷ـ ... برای دیدن یکدیگر میرفتیم توی کافه «رزنوار» و نفری یک چائی یا یک بستنی میخوردیم...

(ص ۲۲۴ کتاب)

۸ـ ... وقتی که مادرکافه نشسته بودیم و چای یا بستنی میخوردیم...

(مصاحبه ۵٤/۱۱/۲۷)

خاتمه: ـ پس از سالها خاموشی هدایت، در هفتادوسومین سالروز تولد او، از زبان استاد فرزاد و دوستان دیگر هدایت همچنان قضیه‌ی «کافه نشینی» «چای و بستنی خوردن»، «گروه ربعه» و.... ازاین قبیل سخنان تکرار می شود.

آیا آنان که دوست نزدیک هدایت بوده‌اند و اکنون برکرسی ها نشسته‌اند و یا برمخده یله داده‌اند، به نحوه‌ی تفکر هدایت و تحلیل آثار وی توجه داشته‌اند؟

خواننده .توقع دارد استاد فرزاد لااقل تحلیلی کوتاه و مختصر از آثار هدایت به دست دهند. مگرنه این است که ایشان رفیق گرمابه و گلستان هدایت بوده‌اند و با ویژگیهای روحی و فکری هدایت آشنائی دارند؟

ممکن است گفته شود، سئوال چنان بود و جوابی چنین به دنبال داشت. اما آیا نمی توان در یک سطر گفت که درباره‌ی «چای»، «بستنی» و «گروه ربعه» بیش از اینها گفته‌ام، اکنون می خواهم درباره‌ی آثار هدایت بگویم یا مطلب تازه‌ای را عنوان کنم؟

دراین اندیشه‌ام که در مصاحبه‌ی بعدی صحبت ازاین خواهد بود که هدایت «چای قند پهلو» را بیشتر از «چای شیرین» دوست می داشت و نیز «بستنی ساده» را وماهمچنان برای شناخت هدایت درخم یک کوچه خواهیم ماند.

گفت. شب دراز است و قلندر خواب است!

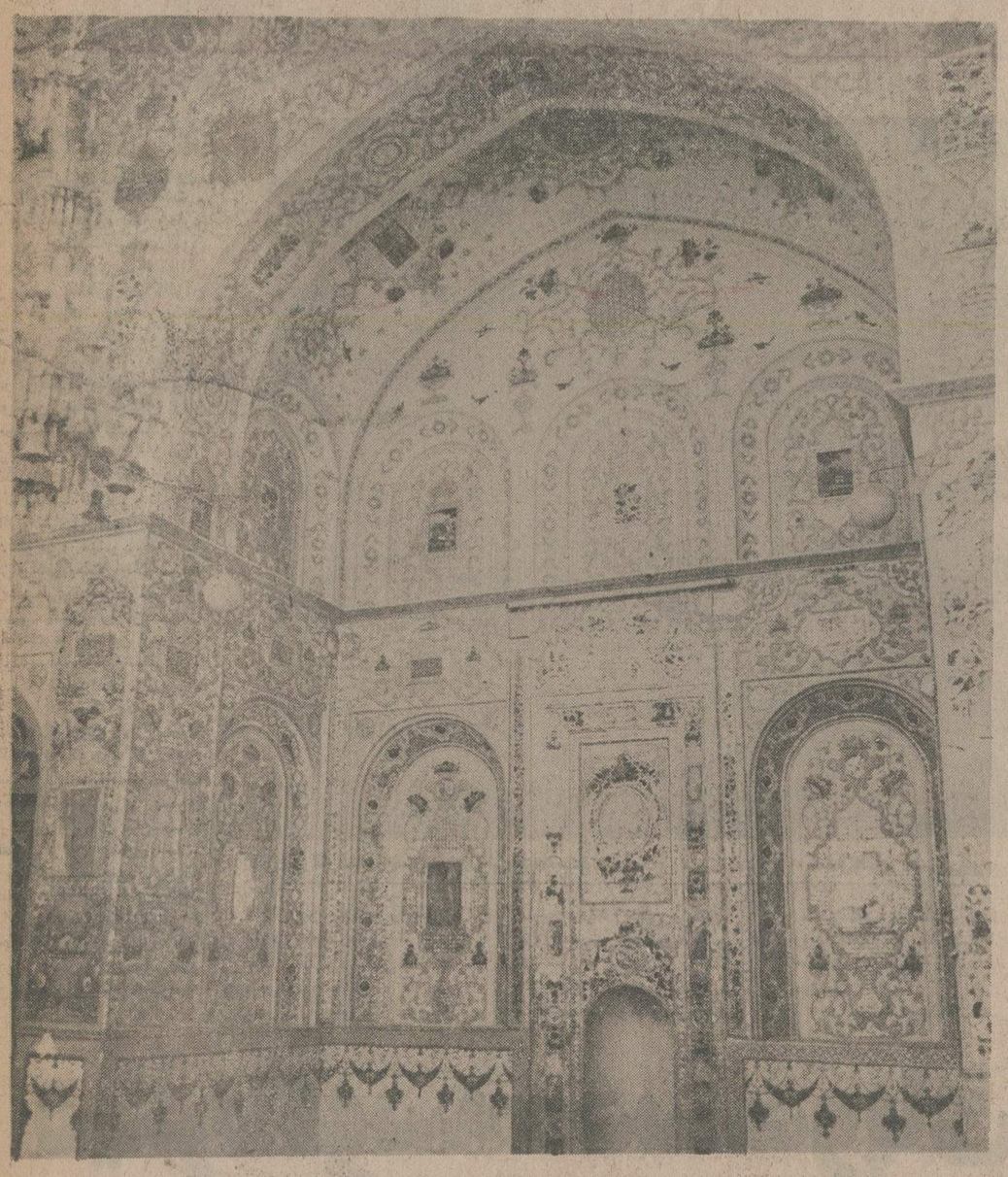

یکی از اطاقهای منزل رضا نبوی نژاد. خانه جزواثار باستانی ثبت شده است

دوخانه در اصفهان جزو آثار باستانی ثبت شد

# آینه‌هائی رها از ضربه کلنگ

دوباب از خانه های قدیمی اصفهان که از دوره قاجار باقیمانده‌اند پس از بررسی کارشناسان اداره کل حفاظت آثار باستانی و بناهای تاریخی در فهرست آثار ملی ایران ثبت شد.

این خانه ها متعلق به حسین صیرفی و رضانبوی نژاد هستند.

خانه صیرفی که درچهار باغ اصفهان واقع است درسال ۱۳۰۵ هجری قمری توسط محمدجواد صراف پدربزرگ مالک فعلی آن بنا گردیده گچ بری گل و بوته ریز مخلوط با آئینه کاری و درهای قدیمی و ارسی هایی با شیشه های رنگی کوچک ارزش هنری زیادی به این بنا داده است در قسمت شمالی این خانه سالن زیبایی منقش به نقاشیهای ویژه آنزمان قرار دارد و دران یک بخاری بزرگ با گچ بریها و آئینه کاری و همچنین طاقچه هائی با شیشه های الوان تعبیه شده است که دارای یک کتیبه نیز میباشد که دران نام «پنج تن» و تاریخ بنای این خانه (سال ۱۳۰۵ هجری قمری) حک شده است.

خانه مذکور دارای یک زیرزمین بزرگ است که با کاشیهای قدیم تزئین شده یک حوض سنگی بزرگ با فواره هائی که از منبع قدیمی آب در این خانه آبگیری میشود در وسط حیاط خانه قرار دارد.

خانه رضا نبوی نژاد درخیابان عبدالرزاق واقع است و بر طبق نوشته‌ای بر روی یکی از کتیبه ها این خانه بسال ۱۳۱۴ هجری قمری مورد تعمیر قرار گرفته لیکن ساختمان در حدود دویست سال قدمت دارد.

این خانه متعلق به اجداد مالک فعلی آن بوده و دارای یک سالن بزرگ است که تمامی سطوح دیوار و سقف آنرا آئینه کاری و گچ بریهای زیبا و نقاشیهای گل و بوته پوشانده است.

بر روی آئینه ها نیز نقاشیهائی از پرندگان و گلها منقوش است و بخاری وسط سالن نیز با ظرافت هرچه تمامتر گچ بری و آئینه کاری شده است و در سقف نیز دورنمائی نقاشی شده بچشم میخورد. سالن دارای طاقچه هائی است که با گچ و آئینه تزئین شده‌اند و نقاشی های اطراف شامل گل بوته و مینیاتور است.

ارسی پنج دری جلو خانه و کتیبه آن با شیشه های الوان کاملا سالم مانده‌اند این سالن دوکفش کن دارد که با درهای چوبی بسیار زیبا و مشبک از سالن جدا شده‌اند.

سالن دارای یک شاه نشین است ودو طرف آن دو صندوقخانه قرار دارد که وسیله دو درمنبت کاری به سالن مشرف هستند.

شبح آزادی . فیلمی از لوئیس بونوئل

# شبح آزادی در برابر خوابزدگان

فیلم شبح ازادی، از آخرین فیلمهای لوئیس بونوئل است.

بر پرده آمدن این فیلم در پاریس، بار دیگر بحثی درباره بونوئل و این اثر زیبا و هوشمندانه برانگیخته است.

درزیر یادداشتی درباره فیلم شبح آزادی آمده است.

شبح آزادی، سندی از عصر ماست. سندی رسوا کننده روابط آشکارو پنهان بشر دوران ما، فیلمی که پرده از روی خواب وخیال ما، زندگی روزانه ما برمی گیرد و انسان رابی نقاب و برهنه در رابطه با واقعیت های موجود بر پرده می آورد.

آخرین فیلم «بونوئل»، اعتراض به انسان است، انسانی که در پس سپر مذهب، خویشاوندی، عشق، آداب و رسوم پنهان شده است. انسان دوران ما دراین فیلم در برابر «حقیقت» سپر انداخته است. اما حقیقت چیست؟ اینرا در فیلم بونوئل ببینیم:

فیلم بروی تابلوئی از «گویا» باز میشود که سربازان نابلئون میهن پرستان را اعدام می کنند قربانیان بر پرده جان میگیرند افسری در کلیسا میخواهد مجسمه مرمری زنی را ببوسد، بدست شوهر یا عاشق او ـ که از مرمر تراشیده شده است ـ زخمی میشود. افسر با سرشکسته‌اش در تابوت زن را میگشاید تا با او هم بستر شود.

از همین جا مرزرویا و واقع درهم میشود. یک تداعی آزاد ماجراهای گوناگون را بهم پیوند میدهد، ماجرای افسر وزن مرده را در صحنه دیگر از زبان پرستاری می شنویم که ماجرا را از کتابی برای پرستاری دیگر میخواند.

پرستارها سرگرم کتاب خواندن هستند و از دخترهای کوچک دربارک غافل مانده‌اند. مردی موقر به دختر نزدیک میشود، عکس هائی باو میدهد و سفارش می کند که آن عکسها را به بزرگترها نشان ندهد. دخترک عکسها را به بدرومادرش نشان میدهد آنان چنان از کارت پستال ها حرف میزنند که انگار تصاویر زشتی از اعمال جنسی را می نگرند، حتی پرستار را بخاطر مسامحه اخراج میکنند. عکسها را که روی میز میگذارند تصاویری از ساختمان ها و خیابان های پاریس است. پیداست پدر که سرگرم مطالعه روی عکبوت ها است در برابر طاق نصرت اتوال باید همانقدر خشن و بی عنایت باشد. پدر که جز مشغله خود چیز دیگری را جدی نمیگیرد، دچار کابوس میشود اما وقتی کابوس خود را با پزشک درمیان میگذارد پزشک خواب و خیال او را جدی نمیگیرد و بیمار کاغذی را که بستجی نیمه شب باطاق او آورده به پزشک میدهد اما کاغذ ناخوانده میماند.

پرستاری برای دیدار پدر بیمارش عازم دهکده خویش است. شب در مهمانخانه‌ای اقامت میکند این مهمانخانه نیز مثل هرجای این جهان تیمارستانی است که به آدمهای آن اجازه زندگی ازادانه داده‌اند. در انجا می بینیم کشیش هائی را که جز کلاشی و نصیحت چیزی نمیدانند و یکسره پوکربازی می کنند، کلاهدوزی را که ظاهر اراسته‌ای دارد و یک بیمار ازارطلب‌ست، برادرزاده‌ای را که عاشق تن برهنه عمه‌ی شصت ساله‌اش است. بونوئل آدمهای اراسته را آنچنان نشان داده که انها در درون خود هستند یا خویش را آنگونه می پندارند.

دنیا تیمارستانی است که....

او بیرحمانه روابط اجتماعی را بررسی میکند، انگیزه ها و رابطه ها را آشکار میکند. بونوئل نیک میداند که دریس هر چهره جدی، یک سلسله اندیشه های مضحک و دریس هر رفتار مطمئن انبوهی مالیخولیا وجود دارد. تانو چگونه در خود و دیگران نگریسته باشی؟

مردی سرطان دارد اما دکتر این قضیه را خیلی خوشحال و ارام باو میگوید، گرچه ترجیح میداد که سرطان او را ندیده بگیرد. بما صریحا دروغ می گویند اینرا امری عادی تلقی می کنند، پس عجب نیست اگر وقتی میشنویم که فرزند این مرد گم شده اما همواره در کنار انهاست و او را ندیده میگیرند، تا بلیس با اتکاء به پرونده قطوری فرزند انها را بیابد. همین بلیس زنی را بجای خواهر مرده‌اش میگیرد و خواهر مرده‌اش از گوربرای او تلفن میکند. مردی با عینک دوربین‌دار مردم را قتل عام میکند. در دادگاه باعدام محکوم میشود اما ازادانه به خیابان می اید و همه از او امضاء میخواهند. آدمها در مهمانی خانوادگی روی مستراح فرنگی می نشینند، غذاخوردن برای انها امری خجالت‌اور است و اجابت مزاج کاری عادی و درخوریک بحث علمی.

فیلم شبح ازادی فیلم قصه های عصر ماست. هنوز مرکب خبر مردی که مردم را در آمریکا به مسلسل بست خشک نشده است.

بونوئل دنیا را تیمارستانی می بیند که در آن استبداد بجای ازادی نشسته، حماقت بجای قانون، شهوت بجای عشق و مرگ بجای زندگی او براحوال انسان در این عصر پراشوب حسرت نمی خورد، بصورت این موجود یا موجودات دروغگو تف می کند شبح آزادی با خشمی فراوان ساخته شده است کارگردان پیر اسپانیائی مضحکه روابط انسانی را چنان صریح و واقعی ساخته است که از بازشناختن خود در آینه فیلم اوبلرزه درمی آئیم.

موسیقی

# «ایرانی بسازیم» ترکیبی از تئاتر و اپرا

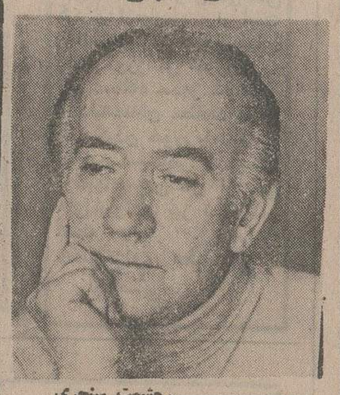

حشمت سنجری

گروه ایرای تهران با اجرای اثری از «بنجامین بریتن» اهنگساز معاصر انگلیس دست به تجربه‌ی تازه‌ای در زمینه‌ی عرضه‌ی آثار نمایشی برای کودکان و نوجوانان می زند.

«ایرانی بسازیم» ساخته‌ی بنجامین بریتن که در روزهای ۷و۸ اسفند بوسیله‌ی گروه ایرای تهران در تالار رودکی به روی صحنه می اید، نمایشی امیخته از ایرا و تاتر است دراین اثر که نیمی از ان به شکل تاتر و نیم دیگر چون یک ایرای کامل اجرا می شود، تمامی مراحل و چگونگی تنظیم و تصنیف یک ایرا را به گونه‌ای قابل درک برای کودکان و نوجوانان، تشریح می کند.

«ایرانی بسازیم» در تالار رودکی به زبان فارسی و با شرکت: ساکه ماکاریان، بیژن آصف چاه، سودابه صفائیه، هیلاقراخانیان، رشید وطندوست، سرکیس غوکاسیان و گروهی دیگر به اجرا درمی اید.

ترجمه‌ی قسمت های تاتری این برنامه را امیراشرف ارین پور انجام داده و قسمت های ایرانی ان بوسیله‌ی عنایت رضائی به فارسی برگردانده شده است. رهبری ارکستر را در اجرای این برنامه حشمت سنجری برعهده دارد و والتریل کارگردان است.

بنجامین بریتن که برای اولین بار اثری از او بوسیله‌ی گروه ایرای تهران اجرا می شود یکی از اهنگسازان معتبر امروز انگلستان است. او اثار مختلفی برای ارکستر، ایرا و تاتر نوشته است ازمیان اثار معروف او در زمینه‌ی ایرا می توان ازاین قطعات نام برد: «تجاوز به لوکریتا»، «ایرانی بسازیم»، «بیلی باد»، «حرخش پیچ»، «رویای نیمه شب تابستان» و آخرین ایرای این اهنگساز ایرای معروف «مرگ درونیز» بود که دوسال پیش اثرا ساخته است.

# قتل در هلند

(۱۶)

نوشته : ژرژ سیمنون

ـ حقیقت را بگو... خوب میدانی که اجازه این کار را بتو میدهم...

ـ من میدانم.... عجیب است...

ـ چه چیز عجیب است؟

ـ شما: همه کارهائی که میکنید! روشی که برای دست یافتن بمن بکار بردید.... خلاصه همه چیز. نمی توانم توضیح بدهم.... کاری بکنیم یا بخوابیم؟ من باید ساعت هفت صبح بیدار شوم.... دلش میخواست میتوانست با بیتفاوتی بگوید:

ـ دراینصورت بخوابیم!

ولی نمیتوانست، این کار برایش یک ضرورت شده بود.

***

ساعت ها دراز کشیده بود، ولی خوابش نمی برد و باین مردی میندیشید که بالای سرش در خانه‌اش خوابیده بود.

جرئت نکرده بود به نیل دستور بدهد که اورا بیرون کند. چون ازین میترسید که همراه او برود. کسی چه میداند که برخی ماجراها را هم برای کارل تعریف نکرده بود.

ازطرف دیگر نمیتوانست تحمل کند که مستخدمش هنوز به آن بالا میرود و با کارل میخوابد. به صدای تنفس ارامش گوش میکرد.

زن موطلائی دراسنیک چه میکرد و چرا هنوز در «اندردولیندن» پرسه میزد؟

نمیترسید. نه! ازهیچ چیز دیگر نمیترسید. آنقدر هراسش اندک بود که میل داشت به اتاق زیر شیروانی برود و با کارل صحبت کند و مخصوصا ببیند چه ریخت و قیافه‌ای دارد. چرا که نه؟ باوضعیتی که داشت...

این شبی که میان خواب و بیداری گذرانده بود، فردایش تاثیر غریبی روی اوداشت. کرخ، ولی سبک بود. وقتی وارد مطبش شد و بلوزسپیدرابرتن کرد، از خودش پرسید هدف این ماجراها چیست؟ ودرا چنان گشود که گوئی در خواب جنین میکند و پیرمردی را دید که مدتهاتحت درمانش بود و وانمودکرده بود که از تورم اعصاب بین دنده‌ای رنج میبرد.

ـ سلام دکتر. حالم بهترنیست... دیشب حتی سه بار بیدارشدم... وقتی درازمیکشم احساس خفگی میکنم... فقط یک راه حل وجوددارد: نزدیک تختخوابم بایستم.

ـ چند سال دارید؟

ـ شصت و چهارسال... اگراین دردی که از دوسال پیش گریبانم راگرفته است، نبود... مردسرگرم لخت شدن بود و کوپروس که پرونده ها ووسایلش را مرتب میکرد، متوجه نبود. وقتی برگشت مریضش را با سینه لخت دید، یک سینه لاغر که در نورشیری رنگ مطب رنگ پریده بنظر میآمد:

ـ میتوانید لباس‌تان را بپوشید.....

ـ معاینه‌ام نمیکنید؟

ـ بانزده روز پیش معاینه‌تان کردم.

ـ ولی حالم بدترست.

ـ راست میگوئید!

ـ مقصودتان چیست؟

هراس، هراسی یخ زده در صدای پیرمرد موج میزد.

ـ شما شصت و چهارسال زندگی کرده‌اید. اینطورنیست؟ همه این بخت را ندارند.

ـ گمان میکنید که...؟

ـ تمام شده است حداکثر یک ماه... زودترلباستان را بپوشید.

این آدم هائی که گرفتارترس مرگ میشدند خشمگینش میکردند. مگرخودش بیمار نبود؟ مگربا همکارانش مشورت نکرده بود؟

ولی این ماجرائی مربوط به «بیش از حادثه» بود. حالا همه چیز عوض شده بود. بخودش دیگرتوجهی نداشت و صدای تپش قلبش را نمیشنید. هرچه بدستش میرسید میخورد، هرمشروبی را مینوشید و هرشب هیجان لذت جنسی را برخود هموار میکرد.

پیرمرد گریه میکرد واین سبب نفرت دکتر شد، آنچنانکه اورا بیرون راند.

ـ بعدی

دیگرازنامه یی امضاء هم نمیترسید به آن فکر میکرد، ولی برایش جنبه پیشگوئی و تفریح داشت. نیل؟ دان مالدرن؟ ازراه کنجکاوی میخواست نویسنده‌اش را بشناسد. به چهره کسانی که دربرابرش قرار میگرفتند خیره میشد. چون فکر میکرد نویسنده نامه دربرابر تمایل دیدن تاثیر آن برروی او مقاومت نمیکند.

ناراحت کننده‌تر نامه های دیگر بود. نامه های برادرزنش از آمستردام و عمه اواز «لیوواردن» و چند نفری از دوستان «الیس کوپروس».

روزنامه ها نابدید شدنش را اعلام کرده بودند و حالا آشنایان برای او نامه مینوشتند تااز جزئیات ماجراباخبر شوند. برادرزن ساکن آمستردام عصبانی بود، چون استاد دانشگاه بود و میترسید این ماجرا موقعیت شغلیش را بخطر اندازد. حتی ازاو خواسته بود که سروصدای قضیه را بخواباند.

اما آن موطلائی «اندردولیندن»، دلیل حضورش معلوم بود و دربرابر «وان مالدرن» که حالت یک «اقرارنیگوش» راداشت، اعتراض هائی کرده بود.

اسمش «لینا» بود. «شوتر» ماهی دویست فلورن برایش میفرستاد و گاهگاهی یک هفته درخانه‌اش در آمستردام اقامت میکرد.

خوب، زنگ حالا پول نداشت. نه برای اینکه به خانه‌اش برگردد و نه برای اینکه صورت حساب هتلش را که روزبه روززیادتر میشد، بپردازد. وان مالدرن گفته بود.

ـ روی یک کدام از ماحساب میکند... آدم بدذاتی نیست... اگرزن من نبود... اما نگاهش دروغش را آشکار میکرد و کوپروس یقین داشت که دربرابر وسوسه تسلیم شده و پولی به زنگ داده است.

ـ آلوا شما هستید دکتر؟ مرابیخشید که مزاحم‌تان میشوم و بویژه امیدی به شما میدهم که شاید بی پایه باشد. ازلندن به من خبرداده‌اند که زنی با مشخصاتی شبیه همسرشما که اوراق هویت ندارد در «دوور» ازکشتی پیاده شده است...

رئیس پلیس بود.

ـ باید به آنجا بروم؟

ـ هنوز نه، فکر میکنم بیفایده باشد. یک عکس را دیونی ازین زن خواسته‌ام که بزودی برایم میرسد.... «این وضع نمیتوانست زیادادامه داشته باشد. روزها میگذشت، فوریه فرامیرسید و همه در انتظار یخ شدن آب ها بودند. درین شرایط اجساد درزیرآب نمیماندند و سرانجام گذرنده‌ای نشانه‌ای از مقتولان پیدامیکرد.

یک حادثه دیگر دیدلرکارل و کوپروس بود. آنها سرانجام همدیگررا دیده بودند. دکتر دیگر نمیتوانست بدون آشنائی با مردی که در اتاق زیر شیروانی زندگی میکرد. روزگار خوشی داشته باشد.

یک روزموقعیکه نیل سرگرم تهیه شیروقهوه بود، کوپروس نوک پا، نوک پابالا رفته بود و ناگهان دررا گشوده بود.

درواقع یک نفر دررختخواب بود، یک مرد خیلی جوان ریش نتراشیده که آهسته چشمش را گشود و تنها به این اکتفاکرد که ابرودرهم کشد. کوپروس بدون مقدمه گفته بود.:

ـ مرابیخشید...

گفتن این جمله مسخره بود، ولی حرف دیگری بذهنش نرسیده بود. بعدصدای تنفس کارل را شنیده بود و گفته بود:

ـ مریض هستید؟

کارل به زبان آلمانی غرزده بود:

ـ یک کمی...

ـ ازچه هنگام؟

ـ تمام دیروزرا خوابیده بودم.

کوپروس نبضش را گرفته بود و دست به پیشانیش گذاشته بود.

ـ یک گریپ ساده. اما خطر تبدیل آن به برنشیت وجوددارد. نیل برایتان نوشیدنی گرم میاورد؟

ـ گاهی...

ـ فکر میکنم امروز هم میخواهید بخوابید؟

ـ اینطور بهترست.

جزدرلبه تخت آهنی جائی برای نشستن نبود و کوپروس همانجا نشسته بود.

ـ شماهنوز هم جائی بیدانکرده‌اید؟

کارل فقط اهی کشیده بود و کوپروس فهمیده بود میخواهد بگوید: «حرف های احمقانه نزنیم. میدانید که در جستجوی جائی نیستم.»

خوش قیافه بود. حرکاتی عصبی داشت. دهانش حالتی تمسخر آمیز داشت. لباسهایش درهم و برهم روی زمین ریخته بود.

ـ زنتان را بیدانکرده‌اند؟

ـ نه هنوز.

ـ چراپیش ازین به فکر نیل نیفتاده بودید؟

ـ به این موضوع فکر نکرده بودم.

# عامل کوری و پیری زودرس ریشه کن می شود!

یکی از کارشناسان سازمان جهانی بهداشت، درجستجوی «لارو» ، مگس‌های «سی‌می‌لیوم» ، که عامل سرکوز» است ...

بتازگی مبارزه وسیعی در سطح بین‌المللی برای ریشه‌کنی بیماری «اونکوسرکوز» در افریقا آغاز شده است . «اونکوسرکوز» یک بیماری طفیلی است که بیست‌میلیون نفردر افریقای‌غربی استوائی وبرخی مناطق امریکاازآن رنج می‌برند . پس ازریشه‌کن‌شدن مگس‌های کوچک عامل این بیماری ، میلیونها نفرافریقائی‌درمناطق متروک «ولتا» زندگی تازه‌ای رااز سرخواهند گرفت .

در این منطقه ۷۰۰ هزار کیلومتر مربعی ، که شامل ولتای علیا، توکو، نیجر ، مالی، ساحل عاج، غنا و «داهومی» میشود، دهها هزار نفر بعلت ابتلا به بیماری «اونکوسرکوز» بینائی خود را از دست داده‌اند و از این رو عده زیادی از ترس بیماری ، مساکن خود را ترک‌گفته، به نقاط دیگر کوچ‌کرده‌اند.

«اونکوسرکوز» بوسیله مگس‌های کوچک از نوع «سی‌می‌لیوم» به‌انسان‌سرایت میکند و نابینایی و پیری زودرس یکی از نتایج خطرناک این بیماری است. عملا هیچگونه وسیله مصونیت ازاین‌بیماری‌وجود ندارد و هرکس بمناطق‌آلوده قدم بگذارد ، بی‌گمان در معرض نیش این مگس‌های کوچک قرار خواهد گرفت.

از این روتنها راه‌مبارزه با «اونکوسرکوز» از بین بردن «لارو» مگس‌های «سی‌می‌لیوم» است که در مجرای آبهائی که جریان سریع دارند زندگی می‌کنند. برای مبارزه با «لارو» مگس‌های « سی‌می‌لیوم » از هلیکوپترهای سمپاشی استفاده میشود وداروهای حشره‌کش در طول مسیر رودخانه‌یی که ۱٤ هزار متر طول دارد پاشیده میشود.

در برنامه ریشه‌کنی «اونکوسرکوز» سازمان جهانی بهداشت، هفت‌کشور افریقائی و گروهی ازکشورهای دیگر از جمله آلمان فدرال شرکت دارند.

# دیگر «کوسه» دست و پای هیچکس را قطع نمیکند!

این‌روز هایک اقیانوس شناس‌کانادائی بنام «لوئی‌لورمه» با دستگاهی که برای مقابله با خطر حمله کوسه ها اختراع کرده شهرت جهانی یافته است .

دستگاه «ضد کوسه الکترونیک» که «لوئی‌لورمه»با موفقیت آزمایش‌کرده به اندازه یک فلاسک کوچک است‌که‌با ایجاد یک میدان الکترو مغناطیسی ، شوک‌های‌الکتریکی بسوی کوسه ها می‌فرستد و آنها را از نزدیک شدن بسوی طعمه باز میدارد .

لوئی لورمه دستگاه ضد کوسه را هنگام سپیده دم و شامگاهان که معمولا کوسه‌ها بسوی طعمه های خود حمله‌ور میشوند در آبهای فلوریدا بمدت دهها ساعت آزمایش کرده است .

او در این مورد میگوید : چندین‌بار دسته های کوسه که در میان آنها خطرناک ترین کوسه ها وجوداشتند مرا محاصره کردند ، ولی نتوانستندبیش ازبیست متر بمن نزدیک شوند . کوسه‌ها هرقدر بزرگتر باشند بیشتر نسبت به شوک های الکتریکی حساسیت نشان‌می دهند .

## دستگاه «ضد کوسه» به‌بازار آمد

لوئی‌لورمه‌قرار است بزودی‌با کمک‌کشورهای ساحلی دریای سرخ آزمایش خود را در این دریا ادامه دهد .

از دستگاه اختراعی اقیانوس شناس کانادایی میتوان بطور انفرادی یا جمعی استفاده کرد . برای جلوگیری از نزدیک شدن کوسه ها به پلاژ ها کافی است یک شبکه ضد کوسه در اطراف بوجود آورد .

## دستگاه جدیدضد مسمومیت

پزشکان از این پس می توانند بوسیله دستگاهی که بتازگی اختراع شده ، مسمومیت های شدید را با پاک کردن خون معالجه کنند، پزشکان برای اینکار تنها یک ساعت وقت صرف خواهند کرد.

وسیله جدید ، فعالیت دستگاههای کبدرا برای‌خنثی کردن سموم دوبرابر میکند. این دستگاه در انستیتوکمک های فوری ومرکز تجدید فعالیت یکی ازبیمارستانهای مخصوص کودکان مسکو آزمایش شده ونتیجه خوبی داده است .

شدیدترین مسمومیت ها رابا این دستگاه‌میتوان‌بکلی‌خنثی کرد و ازمیان‌برد.قرار است بیمارستانها و آمبولانسهای بخش اورژانس شوروی به این دستگاه مجهز شود.

دانشمندان معتقدند طریق پاک کردن خون با استفاده از این دستگاه‌برای حفظ ارگانهای بدن قبل از عمل های پیوندی نیز امکان‌پذیر است

«خبرگزاری مطبوعاتی نووستی»

## اشعه لیزر در آب آشامیدنی

دانشمندان قزاقستان شوروی ثابت کردند که آب‌معمولی آشامیدنی حاوی اشعه های نیرومند لیزر است.

قابلیت نفوذ آب از طریق غشای بیولوژیکی بواسطه وجوداشعه‌لیزردر آب صورت می گیرد . تحقیقات‌نشان میدهد محصول سبزیجاتی که با آب حاوی اشعه‌لیزرآبیاری شود یك برابرو نیم افزایش می یابد .

بموجب پژوهشهای دانشمندان آب رودخانه های‌معمولی راکه دارای اشعه لیزر است نمیتوان برای استفاده درامور معالجه امراض جلدی مورد بهره برداری قرارداد.

دانشمندان شوروی دستگاهی ساخته‌اند که بوسیله این دستگاه می توان آبهائی را که بیشتر دارای اشعه لیزر است تشخیص داد. هزینه تهیه یك متر مکعب آب بااشعه لیزر بسیار ارزان است .

«خبرگزاری نووستی»

## فعالیت‌های درخشان وچشمگیر بنیاد پهلوی

بقیه از صفحه ۱۱

۱ـ تهیه پوشاک و لوازم تحصیلی برای قریب ۲۷۱۳ نفر دانش‌آموز که اکثرا یتیم و مستحق بوده‌اند .

۲ـ پرداخت اعاشه تحصیلی به ٥۷٤ نفر محصلین مستعد دبستانی و دبیرستانی که دارای امکانات مالی نبوده‌اند .

۳ـ به عده‌ای از دانشجویان دانشگاهها ومدارس عالی در تهران و شهرستانها که مشمول استفاده از مزایای تحصیل رایگان بوده‌اند ولی احتیاج به کمک و مساعدت مالی داشته‌اند با توجه به پیشرفت تحصیلی و احراز استحقاق آنان بتفاوت مبلغی بعنوان کمک اعاشه تحصیلی پرداخت گردید.

٤ـ بمناسبت نزدیک شدن عید نوروز ۱۳٥٤برای ۸۷۹٤ نفر محصلین بی‌بضاعت در ۲۳۰ دبستان و دوره راهنمائی تحصیلی و دبیرستان دخترانه و پسرانه پایتخت لباس عید وکفش تهیه وباهمکاری روسای‌مدارس وانجمنهای خانه‌و مدرسه بین اطفالی که استحقاق داشتند توزیع گردیده است .

٥ـ به آن عده از قهرمانان ایرانی که در مسابقات المپیک ۱۹۷۲ و جهانی سال ۱۳٥۳ حائز مقام‌های اول تا سوم شده بودندخرج سفره ماهانه اعطاء گردید و نیز به قهرمانان نفر اول تا سوم مسابقات آسیائی تهران خرج سفره مقطوع اعطاء شد و نیز به قهرمانان کرولالها که در مسابقات جهانی و قاره‌ای پیروزیهائی بدست آورده بودند از خرج سفره مقطوع بهره‌مند گردیدند .

٦ـ برای کمک به پیشرفت امور پرورشگاه فیروزآبادی و هنرستان‌دختران و آموزشگاه حرفه‌ای پسران و انجمن ملی هدایت و حمایت نابینایان و کانون بهبود و پرورش معلولین و آموزشگاه فرهنگی خزائلی و خانقاه سنندج و آموزشگاه عالی خدمات اجتماعی و انجمن حمایت زنان بی‌پناه و انجمن حمایت ازمستمندان کهنسال وکانون نونهالان صنعتی کرمان و سایر موسسات مشابه مستمری ماهانه و کمک مالی سالانه پرداخت شده است .

۷ـ کمک به نشریات و مطالعات علمی و مذهبی برای بالابردن سطح فرهنگ و تقویت ملیت و یکتاپرستی و ترویج فضائل اخلاقی .

۸ـ پرداخت هزینه روشنائی چهلچراغهای‌سلطنتی در عتبات عالیات و تشکیل مجالس وعظ و ذکرمصیبت ائمه اطهار و دادن افطاریه و اطعام افراد کم‌درآمد در لیالی سوگواری‌و توزیع در حدود یکهزار تن ذغال در تهران و قم بین خانواده‌های مستحق و نیازمند در فصل زمستان و تکمیل ساختمان یکباب مسجد در حصارک کرج که دارای کتابخانه و موتور برق و چاه آب و لوله‌کشی گردید .

۹ـ کمک به تسهیل معیشت بازماندگان و پیشرفت تحصیل اطفال افرادی‌که درراه ادای‌وظایف میهنی وخدمات ملی درگذشته‌اند وپرداخت کمک‌ماهانه بفرزندان خردسال آنان .

۱۰ـ تامین مخارج راه برای بازگشت افراد بی‌بضاعت بشهرها و اقامتگاه آنان .

۱۱ـ برای تسهیل معیشت عده‌ای ازافراد مملکت که منشاء خدماتی بوده‌اند ویابه‌بازماندگان آنان وافراد مستحق و آبرومند از طبقات مختلف مساعدت‌های مالی بطور مستمر و غیرمستمر بعمل آمده است .

## آگهی مناقصه

بانك مرکزی ایران در نظر دارد تعداد ۱۸عدد مبل ازچوب ملچ برنك قهوه‌ای مات بارویه‌چرم طبیعی درجه یك وبرنك قهوه‌ای سوخته طبق نقشه ازطریق‌مناقصه خریداری‌نماید ،داوطلبین میتوانند برای اخذ برك شرایط شرکت در مناقصه و نقشه مبل و دادن پیشنهاد ازتاریخ نشر آگهی ظرف مدت ده روز بدفتر اداره خدمات بانك مرکزی ایران ، خیابان فردوسی مراجعه نمایند .

بانك مرکزی ایران

## آگهی مناقصه

شرکت سهامی نمایشگاه های بین‌المللی ایران درنظر دارد تعمیر و نوسازی و تزئین‌سالن شماره ۱٦ را از محل اعتبار طرح سرمایه‌گذاری ثابت از طریق اجرای مقررات آگهی مناقصه به پیمانکار واجد شرایط سازمان برنامه و بودجه واگذار نماید اوراق شرایط مناقصه و مشخصات فنی‌در دبیرخانه شرکت موجود است پیمانکاران واجد شرایط می توانند همه‌روزه از تاریخ‌شنبه دوم اسفند ۱۳٥٤ تاتاریخ روزشنبه نهم اسفند ماه ۱۳٥٤همه روزه از ساعت ۹ صبح تا ٤بعداز ظهر (باستثنای ایام تعطیل وروز های‌پنجشنبه) در قبال تسلیم رسید کتبی مدارك و مشخصات لازم را از دبیرخانه شرکت دریافت دارند .

شرکت سهامی نمایشگاههای بین‌المللی ایران

## آگهی

## هموطنان عزیز

فرشهای شمارا با هر نوع اتومبیل سیستم آمریکائی و اروپائی معاوضه مینمائیم . آلمان‌غربی بامامکاتبه نمائید

ORIENT-TEPPICHE
33 BRAUIVSCHWEIG
PRIVAT: 49957
STEINWEG 31
TELEFON: 0531/43284

TEHERAN SIGRIDKAZEMI
WEST-GERMANY

روزهای شنبه دنیای ورزش

# دنیا یک سال دیگر نابود میشود!

ادعای عجیب یک مرد آلمانی که خود را فرستاده مسیح میداند

**اگر استخراج نفت ادامه یابد، تصادم یک‌ستاره دنباله‌دار بازمین ،حتمی خواهد بود**

**مدعی آلمانی :**

**من بامسیح وبودا در تهران و هند ملاقات کردم !**

«جنس پتروولسن» ، یک آلمانی سی ساله که کار و زندگیش را در آلمان رهاکرده و سر به‌غربت گذاشته ، مدعی است که در بهار ۱۹۷۷ دنیا به‌آخر میرسد!بعقیده «وولسن» یک ستاره دنباله‌دارکه ازفاصله هشتاد هزار کیلو متری زمین میگذرد و از کره ماه هم‌بزرگتر است ، دنیاراتهدید به نابودی میکند . با عبور این ستاره دنباله‌دار ،انقلابات جوی زمین رادربر می گیرد و سیل های مهیب جاری خواهدشد که‌جان میلیون ها نفررا به خطرخواهد انداخت .

پتر وولسن‌که فیلمسازبوده و تا دو سال پیش در آلمان زندگی مرفهی داشته ، مدعی است که بارها با مسیح‌ملاقات کرده و از طرف‌او مامورشده است که مبلغ آخرین پیام این پیغمبر برای‌مردم سراسرجهان باشد .

پتر وولسن بهمین منظور به ایران آمده وپس‌از دوهفته عازم هند خواهد شد تا تبلیغ خود را دنبال کند .

پتروولسن میگوید که دو سال‌پیش مسیح‌برای اولین‌بار در «گوا» ، هند ، براو ظاهر شد . «از من سئوال کرد : چه میخواهی ؟ و من گفتم : صلح ، صلح ، صلح برای تمام دنیا .»

و آنگاه مسیح باو گفت : «صلح در درون خود تست.»

پس‌ازاین ملاقات ،پتروولسن دور دنیا راه‌افتادتا مبشرصلح باشد و مردم را به همزیستی دعوت کند ، دنیا کن‌فیکون می شود !

پتر وولسن که معتقد است قرآن مجید ، کلام خداست و تکمیل کننده «کتاب مقدس» ، میگوید اگردنیا همینطورگرفتار تفرقه ، برادرکشی ، جنگ و کشتار باشد هیچ امیدی به بقای زمین‌نخواهد بود وستاره دنباله‌داردنیارا کن‌فیکون‌خواهد کرد !

چگونه میتوان جلوی این بلا و فاجعه را گرفت‌پتروولسن خطاب به مردم دنیا میگوید : «بیایید دست ازجنگ و کشتار بردارید و در یک خانواده‌جهانی گردهم آئید. اگر خواست‌مسیح و مومنان‌برآورده‌شود ،فرشتگان حامی بشر ، سپری از نور گرداگردزمین‌برخواهندافراشت. و همه را ازاین بلای آسمانی حفظ خواهند کرد .»

مردی که‌خودش را پیامگزار مسیح میداند وبااعانه و کمک مردم دارد دور دنیا میگردد معتقد است که کشور های غربی لانه فساد ، گمراهی ، گناه و خودکشی شده‌اند . «زندگی ماشینی باعث فقرمعنوی شده .همه به خدا و مذهب پشت کرده‌اند .»

پتروولسن معتقد است اگر دنیا هرچه زودتر بخودش‌نیاید و پیام او را بکار نبندد،زمین و مردمش نابود خواهد شد .

بدتر از همه هشداری است که آقای «وولسن» به شرکت های نفتی میدهد : «اگرشرکت های‌نفتی‌همینطوربرای‌استخراج نفت حرص بزنند، خطر انهدام زمین بیشتر می شود. چون استخراج نفت خلائی در عمق زمین پدید می آورد که باعث نشست لایه‌های خاک میشود.»

خلاصه آنکه‌آقای «وولسن» میخواهد با حرف‌هایش ته دل مردم دنیا را خالی کند !

## سرویس حمل بار «هما» درخدمت بازرگانان وهمه‌ی مردم

وقتی شما نام «هما» را میشنوید بلافاصله شهرتی را که هواپیمائی ملی ایران درحمل‌مسافر وتامین آسایش آنهاداراست برایتان تداعی میشود درحالیکه «هما» همان‌خدمات رادرحمل بار نیز انجام میدهد.

واردکنندگان و صادرکنندگان کالا و آژانسها میتوانند در تهران برای کسب هرنوع اطلاع با تلفن ۹۱۱٥٦۹ و۹۱۱٥۹۳ تماس حاصل فرمایید.

دفاتر شعب و نمایندگیهای «هما» در خارج از کشور نیز در خدمت مراجعان است.

«هما» سریعترین وسیله حمل‌بار به امارات وکشورهای خلیج‌فارس ، اروپا ، آمریکاوبالعکس

هواپیمائی ملی ایران «هما»

# بودجه براساس هزینه و درآمد یکساله

همزمان بابررسی لایحه بودجه سال ۱۳۵۵ کل کشور در مجلس شورای ملی مقامات سازمان برنامه تایید کردند از این‌پس لایحه بودجه براساس پیش‌بینی ارقام مربوط به هزینه ودرآمد یکساله دولت تهیه وتدوین میشود و لایحه بودجه پیش از پایان هرسال تقدیم مجلس شورای‌ملی خواهد شد.

لایحه بودجه سال ۱۳۵۵ کل کشور بر اساس پیش‌بینی هزینه و درآمد سال‌آینده واعتبارات مصوب بودجه سال ۱۳۵٤ وارقام قطعی مربوط به اعتبارات جاری عمرانی سال ۱۳۵۳ وزارتخانه‌ها و سازمانهای‌دولتی تنظیم شده است .

یک مقام مطلع درسازمان برنامه دراین زمینه توضیح داد ، لایحه‌ای که در سال گذشته تقدیم مجلس شد بودجه دوساله سازمانها وموسسات و شرکتهای دولتی در طی سالهای ۵۳و۵٤ بود.

دراین لایحه اعتبارات متمم سال ۵۳ و بودجه سال۱۳۵٤ برآورد شده بود . در لایحه مذکور رقم قطعی اعتبارات جاری و عمرانی سال ۵۳ موسسات دولتی نیزگنجانده شده است درحالیکه در لایحه بودجه سال ۱۳۵۵ که تقدیم مجلس شد، بودجه سال ۱۳۵٤ بدون متمم فقط اعتبارات جاری و عمرانی سال ۱۳۵۵ منظور شده‌است،بنابراین بودجه سال ۱۳۵٤ سازمانها وموسسات دولتی درچهارچوب اعتبارات مصوب لایحه بودجه اصلاحی ۵۳ و بودجه سال ۱۳۵٤ در اختیار آنها قرار خواهد گرفت و باین ترتیب بودجه غیر عمرانی سال جاری‌افزایش نخواهد داشت .

پیش‌بینی میشود بودجه سال ۱۳۵۵ کل کشور نیز فقط درزمینه طرحهای‌عمرانی تغییراتی داشته باشد که این تغییر واحیانا افزایش اعتبار محدود به اجرای طرحهای عمرانی خواهد بود .

برای افزودن بر حجم اعتبارات عمرانی سال ۱۳۵۵ درصورت لزوم به تهیه چندماده واحده ویا تبصره اقدام خواهد شد.

از اینرو اعتباراتی که در بودجه سال ۱۳۵۵ پیش‌بینی شده برای هزینه های تمام سال آینده سازمانهای دولتی خواهد بود.

## تفسیر اقتصادی

تجزیه وتحلیل لایحه بودجه

## برای صرفه‌جوئی در بودجه دگرگونی سازمانهای اداری حیاتی است

نوشته دکتر منوچهر کیانی استاد اقتصاد دانشگاه تهران

دنبال کردن یک سیاست نادرست استخدامی پس‌ازشهریور ۲۰ موجب شده است که سازمانهای اداری روز بروز متورم‌تر شده و امروزه دولت در تمام وزارتخانه‌ها و سازمانهایش‌حدود نیم میلیون نفر کارمند و کادر خدماتی داشته باشد . البته آن عده از وزارتخانه‌ها که میباید گسترش زیاد داشته باشند ، نظیر وزارت آموزش و پرورش ویا وزارت بهداری(تندرستی ورفاه) تا بتوانند پاسخگوی احتیاجات روزافزون کشور شوند ، معلم و پزشک و پرستار کم دارند . تورم کارمند در سازمانها و وزارتخانه‌هائی زیاد است که احتیاج زیاد بوجود آنان نیست و در ضمن نسبتا حقوق و مزایای خوبی دریافت میکنند.ادارات ما حدود پانصد درصد اضافه کارمند دارند ، یعنی با یکپنجم تعداد کارمندان کنونی میتوان وظایف مختلف سازمانها را انجام داد .

درهیچ کجای دنیا کارمندان اداری اینقدر کم‌کار نیستند . کسانی که‌درباره کارمندان سازمانهای‌متفاوت‌کشور ودرشهرهای مختلف بررسی کرده‌اند ، معتقدند که کمتر کارمندی یافت میشود که بطور متوسط دو یا سه ساعت در روز کار داشته و یا کار کند. حال در چنین شرایطی ، طبق قوانین مالی کشور انواع مزایا ، پاداشها و اضافه کارها وجود دارد، نظیر اضافه کار ساعتی ، اضافه‌کار مقطوع و غیره....حدود دوسوم پرداختهای دولت بکارمندانش از طریق مزایا ، اضافه حقوق و پاداش‌است، نه حقوق . دولت بجای اینکه بکارمندانش حقوق خوب (زیاد) پرداخت کند که بتوانند با افزایش قیمت‌ها زندگانی نسبتامرفه‌ای داشته باشند ، با دادن حقوق کم ، آنان را دلسرد کرده وهریک به مشاغل دیگری میپردازند تا زندگی روزمره خود را بگذرانند .

**دولت میباید برنامه استخدامی خود را دگرگون سازد . کارمندان اضافی را به وزارتخانه‌هائی ، نظیر آموزش‌وپرورش منتقل کند که احتیاج مبرم به آنان دارند. متاسفانه مشاغلی که در وزارتخانه‌ها بعنوان کارشناس ، مسئول ، متصدی و غیره تعیین شده است به‌افرادی واگذارمیگردد که بهیچوجه‌تخصصی، بمعنای واقعی کلمه ندارند و اصلا مسئولیتی را نیز دارانیستند. سازمان امور اداری و استخدامی نیز که چندین سال قبل با امیدهای فراوان بوجود آمد تا درنظام درهم‌پیچیده و غیرعقلانی اداری کشور نظمی بوجود آورد خود مشکلی را به مشکلات دیگر اضافه کرده است .**

نظام اداری کشور ، نه‌فقط دارای نظمی نیست ، بلکه فاقد دید درازمدت بوده‌و نتیجه‌نبودن‌دورنگری در سازمان‌های‌اداری سبب بوجود آمدن وزارتخانه‌های جدید شده که پس از مدتی یا کلا از بین میروند و یا در سازمان و وزارتخانه دیگری ادغام میشوند . تاریخ یا تاریخچه وزارتخانه‌های ایران درخور تامل و تفکر است ، اکثرا معلوم نیست به چه دلیلی وزارتخانه ها بوجود می‌آید و سپس سازمانی از وزارتخانه دیگری منتزع شده و باین وزارتخانه‌ی جدیدالتاسیس می‌پیوندد .

اغلب سازمان‌های مختلف که تقریبا دارای کار مشابهی هستند ، کنار هم قرار گرفته‌اند، مثلا در جوار وزارت کشاورزی و منابع طبیعی سازمان دامپروری کشور با بودجه‌ای حدود ٤۵ میلیون تومان ، سازمان دامپزشکی‌با بودجه‌ای‌قریب۱٤٤ میلیون تومان و موسسه رازی با بودجه‌ای کمتر از ۹٫۵ میلیون‌تومان وجود دارد. بعلاوه موسسه اصلاح وتهیه نهال و بذر،موسسه بررسی آفات و بیماریهای گیاهی ، سازمان حفظ نباتات ، سازمان گسترش کشاورزی و موسسه خاکشناسی و حاصلخیزی خاک را که جمعا هزینه‌ای معادل ۲۵۰ میلیون تومان را می‌بلعند، میتوان درهم ادغام کرد و با نصف هزینه کنونی کارآئی بیشتری بدست آورد.

اصولا سازمانهای اداری کشور اسراف میکنند . حدود ۷۵ هزار نفر، کادر خدمات را که شامل پیشخدمتان ، رانندگان و سایر گروههای یکو دو هستند ، تشکیل میدهند . باوجوداینکه بطور تقریبی سازمانهای دولتی حدود پنجاه هزار خدمتگزار دارند ، معهذا نظافت ادارات را شرکت‌های خصوصی بعهده دارند . شاید یک دهم این تعداد بازهم برای کارهائی که انجام میدهند ، زیاد باشد . هرچند به خدمتگزاران حقوق اندکی پرداخت میشود، ولی باید در نظر داشت که اصلا استخدام‌آنان ضروری نیست .

البته دولت نمیتواند و نباید این همه افراد را دفعتا اخراج نماید ، بلکه خیلی از خدمتگزاران که جوان هستند و دارای استعدادی میباشند ، میباید با دریافت حقوق خود و با کمک‌های مختلف دولت دوره‌های کوتاه فنی ببینند و پس از فراگیری ، مشاغل فنی را عهده‌دار شوند .

اصلاح سازمانهای اداری کاری است بس دشوار . با تدوین قوانین و صدور آئین‌نامه‌و بخشنامه کاری انجام‌نمیشود. اصلاح واقعی ادارات احتیاج به یک دگرگونی ژرف و قاطع و درعین‌حال خشن دارد . باید کارمندان را برای مشاغل مختلف آموزش داد. باید ضوابط دقیق بوجود آورد و سپس آنها را بمرحله عمل درآورد. باید مسئولیتهای مختلف‌اداری‌بین‌کارمندان سرشکن گردد تا هریک از آنان وجدان کار پیدا کنند .

برای یکپارچه کردن و ایجاد شرکتهای کشت و صنعت

## ۷۲ هزار هکتار اراضی زارعین جنوب خریداری شد

★ بیش از یك میلیارد ریال قیمت اراضی به زارعان پرداخت شد

★ ۱۳ شهرك روستائی در دست ساختمان است

در اجرای یکپارچه کردن اراضی در منطقه زیر سد دز ۷۲ هزار هکتار اراضی‌زارعین منطقه خریداری شد .

اراضی خریداری شده شامل ۵٦ هزار هکتار اراضی آبی و ۱۳ هزار هکتار اراضی دیم و مابقی جزو باغات است که جهت ایجاد شرکت های کشت و صنعت در منطقه مذکور خریداری شده است .

وزارت کشاورزی و منابع طبیعی اعلام کرد که اراضی مذکور از ۸ هزار و ۳۸۱نفر خریداری شده که هنوز ٤هزار و ۲۱۹ نفر آنان،ملک‌فروخته شده را تحویل شرکت های کشت و صنعت نداده‌اند .

وزارت کشاورزی و منابع طبیعی بموجب قانون بهره - برداری از اراضی زیر سد ها تاکنون پنج واحد بزرگ‌کشت و صنعت در مقیاس ٤ تا ۲۰ هزار هکتار تشکیل شده است که آخرین شرکت ازشهریور ماه سال ۵۳ شروع به فعالیت کرده است .

### دریافتی کشاورزان

کشاورزانی که اراضی خود را بدولت واگذار کرده‌اند ، تاکنون مبلغ‌یک میلیارد و ۱۵۹ میلیون و ۳۷۰ هزار و ۷۷۵ ریال دریافت کرده‌اند و از تعداد کل‌کشاورزانی‌که اراضی خود را فروخته‌اند سه هزارو ۵٦۰ نفر مجددا در شرکت‌های متشکله کشت و صنعت اراضی زیردزمشغول فعالیت‌کشاورزی شده‌اند و اندسته ازکشاورزان که بعلت کهولت قادر به‌فعالیت در مزرعه نیستند ، از محل بودجه مخصوص به آنان کمک هزینه پرداخت میشود . تعداد کار افتادگانی که کمک دریافت میکنند ٦۰۲ نفر در گزارش وزارت کشاورزی قید شده است و کمک کشاورزانی که به فعالیت های کشت و صنعت در این منطقه جذب شده‌اند از ۵٤ هزار ریال وتا ۳٦۰ هزار ریال منظوب است.

### یکپارچگی اعیانی‌ها

دراجرای‌برنامه تشکیل‌شرکت های کشت وصنعت در اراضی در حیه اعیانیها نیز یکپارچه‌و بصورت شرکت های جداگانه تبدیل میشود. برای یک پارچه کردن کلیه‌اعیانهاو مستحدثات قراء قدیمی و قسمتی ازباغات غیراقتصادی‌قدیمی نیزخریداری شده که بعد ازانتقال‌کشاورزان به شرکت های‌جدید کشت و صنعت ، مناطق مذکورتخریب وبرای اسکان ۷هزارخانواده های مزبور ساختمان سیزده شهرك روستائی باظرفیت۷۵۰ خانوار در هر شهرك درنظر گرفته شده است .

### انتقال روستائیان

از اجرای برنامه های شهرك سازی تاکنون ساختمان پنج شهرك‌روستایی‌با ۱۷۳۲واحد مسکونی تکمیل شده که در سه شهرك مذکور آن با ۱۲۳٤ واحد مسکونی مورد سکونت کشاورزان واقع شده است و دو شهرك روستایی دیگر نیز در دست انجام است .

واحد های مسکونی این شهرك ها شامل دو اطاق‌یک انبار و یک‌آشپزخانه وتوالت است و محوطه هر خانه ۷۵۰ متر زمین‌دارد و در هر شهرك های روستائی سیزده‌گانه ده دستگاه مدارس ابتدائی و راهنمائی و سه‌دستگاه مدرسه حرفه‌ای ، حمام ، مسجد با لوله‌کشی آب مشروب خواهد بود .

وزارت کشاورزی و منابع طبیعی به‌کشاورزانی که‌اراضی آنان خریداری شده اعلام‌کرد که چون کار تسطیح و بهره‌برداری شرکتها بتدریج‌صورت میگیرد ، زمین های خریداری را بتدریج تخلیه خواهد کرد وکشاورزان تازمانیکه شروع عملیات تبدیل انجام نگرفته‌می‌توانند در اراضی فروخته‌شده خودباقی مانده‌وبکارکشاورزی نیز ادامه دهند و سپس به شهرك های‌روستائی انتقال داده خواهند شد .

## بهره‌برداری از جنگلها واحداث صنایع چوب

**برنامه جنگل‌کاری و حفاظت و بهره‌برداری از جنگل اعلام شد.**

براساس برنامه در سال۱۳۵۵ اعتباری معادل پنج میلیارد و ۲۸۰ میلیون ریال صرف حفظ وبهره‌برداری از منابع طبیعی میشود که این هزینه حدود ٤٫۵ درصد بیشتر از اعتبار مصوب در بودجه سال ۱۳۵٤ خواهد بود، همچنین با استفاده از این اعتبار از ۱٫۵ میلیون هکتارمرتع‌نگاهداری میشود ودرسال آینده یک مرتع بوسعت پنج هزار هکتار بطور نمونه ایجاد خواهد شد.

بعلاوه برای‌توسعه‌مراتع کشور درطی سال آینده بیست هزارهکتار مرتع باایجاد نهال و پنجاه هزار هکتارمرتع بابذر بوجود می آید. همچنین در سطح۲٦۰ هکتار جنگل کاری آبی باسیستم آبیاری قطره‌ای ودوهزار هکتارجنگل‌کاری دیم و ٤ هزار هکتار از جنگل‌شمال احیا خواهد شد.

بموازات برنامه‌توسعه وحفاظت از مراتع و جنگل پارک آریامهر درتهران‌نو ، و هراز درمازندران، قرق درگرگان بمورد اجرادرمی‌آید وپارک های فوق تکمیل میشود .

درسال آینده بهره‌برداری از جنگل نیز گسترش می‌یابد و ٤۰ هزار هکتار از جنگل های منطقه سنگده و بیست هزار هکتار از جنگل های منطقه‌ساری مورد بهره‌برداری قرار خواهد گرفت ، درعین حال مطالعات مربوط به تهیه طرح جامع بهره‌برداری از جنگل های شمال وایجاد صنایع چوب دراین منطقه ادامه خواهد یافت .

با استفاده از اعتبارات بودجه سال ۱۳۵۵ بمنظور بهره‌برداری از جنگل راهها فرعی بطور دویست کیلومتر احداث میشود و از این راهها برای بهره‌برداری صحیح از چوب جنگل‌ها و حمل آنها به کارخانجات وواحد های تولید صنایع چوب استفاده خواهد شد.

## اقتصاد جهان

### وارد کردن سنك‌آهن‌ارزانتر ازاستخراج

رئیس شرکت‌دولتی برزیلی والدوریودوچه اعلام کرد که در سال ۱۹۷٦ نزدیک به یک میلیون تن سنگ آهن‌به‌شوروی صادرخواهد کرد . او گفت که برای شورویها واردکردن سنگ آهن از برزیل ارزانتر از حمل آن از معادن خود به کارخانه های فولاد ریزی‌خود است .

### ۱۳۲ میلیون دلار سود شرکت تویوتا

شرکت تویوتا موتور اعلام کرد که‌سود خالص آن در شش ماهه مختوم به ۳۱دسامبر ۱۹۷۵ جمعا بالغ بر ۳۹٫٦ میلیارد ین (۱۳۲ میلیون دلار) بوده در حالی که این سود در ۷ ماهه مختوم به ژوئن ۱۹۷۵ بالغ بر ۳۵٫۹ میلیارد ین و در شش ماهه مختوم به‌دسامبر ۱۹۷۲ بالغ بر ۱۲٫۳ میلیارد ین بوده است .

سود خالص تویوتا و فروش آن در نیمه دوم سال ۱۹۷۵ به ترتیب نشان دهنده ۳٤٫۵ در صد و ۱۱٫٦ در صد افزایش‌است. فروش تویوتا در شش ماهه مختوم به‌دسامبر ۱۹۷۵ بالغ بر ۹٦۸٫۲ میلیارد ین بود درحالی که در هفت ماهه مختوم‌به‌ژوئن ۱۹۷۵ این رقم ۱٫۰۱ تریلیون ین بوده است .

تویوتا در شش ماهه مذکور ۱۲۱۸۰۰۰ دستگاه ولی در هفت ماهه مختوم به ژوئن ۱۹۷۵ تعداد ۱۳۳۱۰۰۰ دستگاه اتومبیل فروخته بود .

صادرات‌تویوتا در شش ماهه مذکور ٤۷۳۸۹۷ دستگاه و در هفت ماهه مختوم به ژوئن ۱۹۷۵ بالغ بر ٤۵۹۱٤۸ دستگاه بوده است .

### افزایش تولیدات صنفی فرانسه

بنابر اعلام وزارت دارائی فرانسه تولید صنایع این کشور در ماه دسامبر ۳٫٦ درصد افزایش یافته است،واین امر دلیل مویدی‌است بربازگشت رونق اقتصادی .

نمودار تولید صنعتی از ۱۱۲ درنوامبر وبر۱۱٦ در ماه دسامبر افزایش یافت و این رقم نسبت به دسامبر ۱۹۷٤ نزدیک‌به‌دودرصد بیشتر است . پایه نمودار در سال ۱۹۷۰عبارت بود از ۱۰۰

وزارت دارائی فرانسه همچنین اعلام‌کرد که رونق اقتصادی در بخش های‌مصرفی‌بسیار بیشتر از سایر بخش‌ها است . میانگین تولید این بخش برابر است با بهترین سطح تولید پیش از بحران اقتصادی ۱۹۷۱ .

### ۲۱ درصد افزایش فروش اتومبیل‌های امریکائی

فروش اتومبیل های امریکائی دراوایل فوریه جاری ۲۱ در صد بیش از همین مدت در سال پیش بود. در نخستین ده روزه‌فوریه ۱٦۷٦۰۸ اتومبیل جدید فروخته شده که‌نه‌تنها از ۱۳۸۱۰۸ دستگاه اتومبیل فروخته شده در نخستین دهه فوریه سال پیش بلکه ۱۵ در صد از میزان فروش همین مدت در سال۱۹۷٤ هم بیشتر است .

در این افزایش ، جنرال موتورز ۳۱ درصد فورد ۱٦ در صد کرایسلر ۸ در صد و امریکن موتور یک درصد شرکت داشته‌اند فروش اتومبیل های وارداتی نسبت به کاهش تغییری نکرده است .اتومبیل های بزرگ بیشترین افزایش فروش را نسبت بسال پیش داشته‌اند .

## بازار

### ٤٦۰ میلیون ریال کفش صادر شد

یک مقام مطلع به خبرنگار ما گفت بااینکه‌روز پروز بتعداد خریداران خارجی کفشهای چرمی‌و لاستیکی محصول ایران افزوده میشود ولی بعلت کمبود تولید این فرآورده در داخل‌کشور امکان صادرات کفش زیاد نیست .

این مقام گفت در ده ماهه سال جاری قریب ۱۹۹۹ تن بارزش ٤۵۹٫۸ میلیون ریال کفش‌چرمی ولاستیکی و پلاستیکی بخارج از کشور صادر شده درصورتیکه مجموع صادرات‌این محصولات درمدت مشابه سال گذشته حدود ۲۷۷۷ تن به ارزش ۳۸۳٫۹ میلیون ریال بوده است .

آمار فوق نشان میدهد که صادرات کفش از لحاظ وزن کاهش‌داشته ولی از لحاظ ارزش نسبت به مدت مشابه سال قبل افزایش داشته است .

ظاهرا علت افزایش ارزش بیشتر ناشی از افزایش مقدار صادرات کفش های چرمی می‌باشد وچون قیمت این نوع کفشها بالاتر از قیمت کفش‌های لاستیکی و پلاستیکی است به‌همین جهت از لحاظ ارزش صادرات کفش افزایش‌یافته است، البته ترقی دستمزد ها و مواد اولیه نیز در افزایش قیمت بی‌تاثیر نبوده است .

### رونق بازار خشکبار

بازار خشکبار در چند روزه اخیر ازرونق محسوسی‌برخوردار است و معاملات روی‌این محصولات‌جهت مصرف داخلی و برای صدور بخارج‌از کشور باگرمی جریان دارد و بهمین جهت قیمت بعضی از اقلام آن حدود ۳تا ۵ در صد ترقی کرده است.

زمینه پسته کماکان کم و قیمت صادراتی آن‌در حدود کیلویی ۱۹۰ تا ۲٤۰ ریال و قیمت پسته فندوقی و بادامی کیلویی ۲۱۰ تا ۲۸۰ ریال است. قیمت مغز بادام نیز حدود کیلویی ۳تا۵ ریال ترقی کرد و به کیلویی ۱۷۲ تا۱۷٦ ریال رسید. مغز گردو نیز کیلویی ۱۹۰ تا ۲۲۰ ریال است فندق نیز کیلوئی ٦۵ تا۱۲۰ ریال‌قیمت دارد، سبزه هرجعبه ۱۲٫۵ کیلویی ٤۱۰تا٤۳۰ ریال و برگه جعبه ۱۰ کیلویی ۳۸۵ تا ٤۲۰ ریال است .

### ۵۰۰ تن کره وارد شد

دراین هفته ۵۰۰ تن کره خریداری شده‌از نیوزلند توسط یکی از بازرگانان از طریق مرز ترکیه وسیله کامیون وارد تهران شد ومقداری ازآن ببازار عرضه گردید.

یکی از بازرگانان گفت بعلت پائین بودن قیمت کره در آرژانتین و نیوزلند مدتیست کره از کشور های مذکور وارد میشود و چون واردات این محصول از طریق بندر خرمشهر مشکل می‌باشد اخیرا کره های خریداری شده‌از طریق‌ترکیه وارد کشور میشود .

این بازرگان گفت قیمت کره خریداری‌شده از کشور های فوق‌الذکر تحویل بندر خرمشهر تنی ۱۱۰۰ تومان است ولی‌از طریق ترکیه‌تحویل تهران تنی ۱۲۵۰ تومان است .

قیمت عمده فروشی کره خارجی در بازار کیلوئی ۱۲۵ تا ۱۳۵ ریال است و در حال‌حاضر موجودی کره در تهران زیاد است و بطورکلی عرضه بیش از تقاضا است .

### افزایش فروش بیسکویت وشکلات به کشورهای خارجی

توسعه کارخانه های بیسکویت وشکلات سازی در کشورموجب افزایش تولید این محصولات درداخل کشور شده است . به‌همین جهت صاحبان این کارخانه ها علاوه بربازار های داخلی در یکی دوساله اخیر متوجه بازار های خارجی بخصوص کشورهای عربی و شیخ نشین های خلیج فارس‌شده‌اند وهمه ماهه‌مقداری به کشور های مذکور از محصولات فوق‌الذکر صادر می‌شود و بعلت استقبال خریداران خارجی موجب شده تا در آینده مقدار زیادتری ازاین فرآورده‌ها بخارج از کشور صادر شود.

در ده ماهه سال‌جاری (فروردین تا پایان دیماه) قریب ۱۷۷۱ تن بارزش ۱۵۷٫۵ میلیون ریال بیسکویت و شکلات بخارج از کشور صادر شده، در صورتیکه در مدت مشابه سال گذشته مجموع صادرات این محصولات بخارج ازکشور قریب ۱۱۵٦ تن بارزش ۸٤٫۵ میلیون ریال بوده است .


## شرکت کشتیرانی ایران اکسپرس لاینز

### سرویس مستقیم نیویورك - خرمشهر ۲۲ روزه

برنامه حرکت و ورود تقریبی کشتی‌های خودرا از بنادر شرقی آمریکا به بنادر خلیج فارس‌وبالعکس اعلام‌میدارد

| ازبنادرشرقی آمریکا به‌بنادر خلیج فارس | | کشتی‌ایل‌کن دالیو سفر۷ | کشتی‌جوهانایو سفر ۱ | کشتی‌ایل‌کن پولی سفر۷ | کشتی‌آ.وسل سفر ۱ |
|---|---|---|---|---|---|
| چارلستون | حرکت | حرکت‌نمود | - | - | - |
| نیواورلئان | » | حرکت‌نمود | ۲٤ فوریه | ۸ مارس | ۲۲ مارس |
| هوستون | » | حرکت‌نمود | ۲۸ فوریه | ۱۱ مارس | ۲۵ مارس |
| فیلادلفیا | » | - | ۸ مارس | - | ۲ آوریل |
| بالتیمور | » | حرکت‌نمود | ۷ مارس | ۱۸ مارس | ۳۱ مارس |
| نیویورک | » | ۲۵ فوریه | ۱۱ مارس | ۲۲ مارس | ٦ اوریل |
| خرمشهر | ورود | ۱۸ مارس | ۲ آوریل | ۱۳ آوریل | ۲۸ آوریل |
| بندرشاهپور | » | ۲۳ مارس | ۷ آوریل | ۱۸ آوریل | ۲ مه |
| کویت | » | - | - | - | - |

| از خرمشهر به بنادر شرقی امریکا | | کشتی پ.پ. اوسمینا سفر۲ | کشتی پ.پ. کوئزون سفر٤ | کشتی‌ایل‌کن دالیوسفر۹ | کشتی‌ایل‌کن پولی‌سفر ۸ |
|---|---|---|---|---|---|
| خرمشهر | حرکت | ۲۹ فوریه | ۲۹ مارس | ۲۹ آوریل | ۲۹ مه |
| کراچی | ورود | ۵ مارس | ۵ آوریل | ۵ مه | ۵ ژوئن |
| مالاگاسی | » | ۱٦ مارس | ۱٦ آوریل | ۱٦ مه | ۱٦ ژوئن |
| نیویورک | » | ٦ آوریل | ٦ مه | ٦ ژوئن | ٦ جولای |

★ کشتی‌های مزبور دارای سردخانه بوده‌و در ضمن تخلیه بار صادراتی از خرمشهر و بندرشاهپور به مقصد کراچی و سایر بنادرشرقی امریکا قبول مینمایند .

برنامه حرکت برای کشتی‌های سریع‌السیر (رو-رو)

| از بندر فیلادلفیا به خرمشهر | کشتی ایرانپروگرس سفر ۷ | کشتی ایرانپروسپریتی سفر ۷ | کشتی ایرانپروگرس سفر ۹ |
|---|---|---|---|
| فیلادلفیا | ۲۸ فوریه | ۱۰ مارس | ۲۰ آوریل |
| خرمشهر | ۲۰ مارس | ۲ آوریل | ۱۲ مه |

لطفا برای کسب اطلاعات بیشتر به نماینده‌این شرکت در ایران مراجعه فرمایند

شرکت سی. من. پاک
بامسئولیت محدود
خیابان ثریا - ۱۳۰
صندوق پستی ۱۲۲٤
تهران - ایران
تلفن ۷۹-۸۲۵۰۷٦
۸۳۳۹۸۱

شرکت سی. من. پاک
بامسئولیت محدود
خیابان اسکله
سرای سرو
بندرعباس - ایران
تلفن ٤٦۱۰ - ٤٦۲۰
۲۰۵٤

شرکت سی. من. پاک
بامسئولیت محدود
خیابان فردوسی
صندوق پستی ۱۰۵
خرمشهر - ایران
تلفن ۳٤٤۱ - ۳۹۹۱
۲۹٤۱



هواپیمائی ملی ایران «هما»

## آگهی

**هواپیمائی ملی ایران «هما» ۲۱۵ ردیف چند قلمی اشیاء و لوازم داخلی‌و خارجی موجود در انبار دایره اموال تدارکات « هما» را که صورت کامل آن در دفتر دایره اموال به نشانی‌ساختمان آشیانه جدید فنی طبقه سوم واقع در فرودگاه مهرآباد بعدازساختمان ادارات مرکزی « هما» موجود میباشد ازطریق مزایده به فروش میرساند :**

**۱- داوطلبین از تاریخ نشر این‌آگهی تا آخر وقت اداری‌روز دوشنبه۹٫۱٫۵۵ میتوانند پیشنهاد های خود را در پاکت لاکو مهر شده به ضمیمه‌قبض رسید صندوق بمبلغ پنجاه هزار ریال - (۵۰۰۰۰ ریال)که‌بعنوان سپرده‌شرکت در مزایده باید به صندوق هواپیمائی ملی ایران «هما» پرداخت نموده باشند به دفتر دایره اموال تدارکات « هما» واقع در آشیانه جدید فنی طبقه سوم (بعد از ساختمان ادارات مرکزی) در فرودگاه مهرآباد تسلیم نموده ورسید دریافت نمایند .**

**۲- پیشنهاد دهندگان میتوانند همه روزه به استثنای روز های تعطیل جهت دریافت صورت کامل اشیاء و لوازم مورد مزایده بدفتر دایره اموال (نشانی فوق) مراجعه نمایند و برای بازدید اشیاء باید فقط روز های دوشنبه و چهار شنبه هر هفته از ساعت ۹ الی ۱۲ به انبار دایره اموال تدارکات‌واقع در فرودگاه جنوبی مهرآباد مراجعه نمایند .**

**۳- کلیه هزینه ها از قبیل هزینه آگهی و حمل وسایل موضوع مزایده‌از انبار و مالیات چنانچه مشمول پرداخت مالیات گردد بعهده برنده مزایده‌خواهد بود.**

**٤- پیشنهادات واصله در ساعت ۹ صبح روز سه شنبه ۱۰٫۱٫۵۵ در دفتر دایره اموال تدارکات «هما» واقع در ساختمان آشیانه جدید فنی طبقه سوم بازو قرائت خواهد شد .**

**۵- به پیشنهادات فاقد سپرده یا کمتر از مبلغ سپرده مقرر و همچنین پیشنهاداتی که بعداز تاریخ۹٫۱٫۵۵ واصل گردد ترتیب اثرداده‌نخواهدشد.**

**٦- چنانچه پس‌ازقرائت پیشنهادات و اعلام برنده مزایده ظرف مدت ۷روز برنده مزایده حاضر به پرداخت مبلغ پیشنهادی و انجام معامله نشود معامله با برنده دوم انجام و سپرده برنده اول به نفع«هما» ضبط خواهد شد.**

**۷- هواپیمائی ملی ایران در رد یا قبول یك یا کلیه پیشنهادات مختار میباشد و حضور پیشنهاد دهندگان‌در جلسه قرائت پیشنهادات بلامانع است ودرصورت لزوم طبق تصمیم « هما» حراج حضوری هم انجام خواهد شد.**

**تدارکات هواپیمائی ملی ایران «هما»**



## تجدید آگهی مناقصه شماره ۱٤٫۱٦٫۵۲٫۱٤۰۱

مورخ ۲۹٫۱۱٫۵٤ (نوبت دوم)

آمادگاه کرمانشاه حمل‌افراد سال ۱۳۵۵ رابرابر شرایط و مشخصات موجود بمناقصه میگذارد پیشنهاد دهندگان می توانند همه‌روزه بامراجعه به‌قسمت پیمانهای آمادگاه واقع در بلوار طاق‌بستان واخذ شرایطو مشخصات پیمان پیشنهاد خودرا طبق مفاد مندرج درشرایط مربوطه تنظیم‌وتاساعت۹صبح روز ۱۹٫۱۲٫۵٤ بدفتر قسمت پیمانهای آمادگاه تسلیم‌نمایند.

م‌الف ۲٤۵۱۸

اداره مناقصه‌گذار - آمادگاه کرمانشاه



**اف.آ.سی.آی.اس. متالورجیکا ، مالك اختراع شماره ۹۵٤۳ مربوط به:**

اتصال دهنده بایك‌عامل لوله‌ای دارای سیستم‌بالی برای افزایش سطح مبادله گرما مخصوصا گرمای اماکن، میل‌دارد باصاحبان صنایع درایران برای بهره‌برداری ازاختراع خودوارد مذاکره شود. برای اطلاع بیشتر به دفتر حقوقی دکتر آقایان خیابان سوم‌اسفند ۱٤۹ مراجعه فرمائید.

آ-۱۹۰۸۵

# «تیلت شو»

شوهای تلویزیون برای نوروز ازهم‌اکنون در استودیو هـــای تلویزیونی ضبط میشود از جمله این شوها « تیلت‌شو » است که فرشید رمزی آنرا جایگزین برنامه تلویزیونی چشمک نموده و در آن چند خواننده جوان و تازه‌کـــار شرکت‌دارند و مجری و خواننده برنامه هستند .

بهزاد اشتیاقی نیز شش شوی نیمساعته برای شش روز متوالـــی روزهای عید تدارک دیده است که مشغول ضبط آنهاست بهزاد اشتیاقی ( آقای مربوطه‌تلویزیون ) خود مجری این شوهاست.

ضبط یک شوی دو ساعته‌نیز در استادیوم آریامهر به تصویب تلویزیون رسیده است و سوای این شوها قرار است برادران شیروان‌بیگی شوی « پنجره‌هـــا » وقریب افشار شوی « دنیای خوب» مارا برای روزهای نوروزتلویزیون ضبط کنند .

## ستارهٔ بخت شما

- فروردین: فرصتی پیش می‌آیدکه در باره آینده‌تان بیاندیشید ونظر دیگران رانیز جویاشوید . درزمینه پول‌یا کار خبرهای نویدبخشی بشما میرسد.
- اردیبهشت: یکی از اطرافیان شما احتیاج به‌کمك و همفکری شما دارد ازکمك به‌او دریغ نکنید. برای دوستی تازه ارزش بیشتری قائل شوید.
- خرداد: دعوتی ازشمابعمل می‌آیدکه احتمال دارد مسیر زندگیتان راعوض‌کند .دست بکارهائی میزنید که موجب برانگیختن حسادت دیگران میشوید.
- تیر: در مورد کار یا مسئولیتی که‌بعهده داریدباشخصیتی برخورد میکنیدکه گره از مشکلاتتان می‌گشاید.تحولی در اطرافتان پدید می‌آید.
- مرداد: آشنائی باافراد تازه باعث‌تقویت روحیه‌تان می‌گردد در تصمیم مهمی که میخواهیداتخاذ کنیدمشورت دوستان‌سهم مهمی‌دارد.
- شهریور: افکارو عقایدتان خیلی بیشتر از سابق مورد پسند و قبول اطرافیان قرار میگیرد خودرابرای انجم کارهای سخت آماده کنید.
- مهر: بایکی از دوستان که‌مدتهاست اورا ندیده‌اید ملاقات میکنید اگرمیخواهید تصمیم تازه‌ای در باره کارتان اتخاذ کنید موقعیت خوبی‌است.
- آبان: خبرهای خوبی ازاطرافیانتان دریافت می‌کنید که حاکی از موفقیت‌های آنانست حوادثی بسود شمارخ میدهند.
- آذر: باافرادی ملاقات خواهید کردکه بسیار برایتان جالب هستند روزها واوقات خوشی درکنار دوستان‌در انتظار شماست.
- دی: قبل از اتخاذ هرگونه تصمیمی درباره تغییری که درنظردارید باشخص مورد اعتمادی مشورت کنید.ملاقات های دلپذیری رامنتظر باشید.
- بهمن: آنچرا که‌دراطرافتان میگذرد بدقت موردبررسی قرار دهیدزیرا موقعیت خوبی‌بدست خواهدآمد.تسهیلاتی از نظر گرفتاری مالی شما بوجود میاید.
- اسفند: مدتی است‌که نگران مسئله بخصوصی هستید که برطرف میگردد ،برنامه های سودبخشی را طرح ریزی وانجام میدهید.

**توضیح** در مصاحبه باآقای میرفخرائی تهیه کننده تلویزیون ، نام اسمعیل میر فخرائی سهوا کامبیز چاپ شده بود کـــه بدینوسیله ، باپوزش ، تصحیح میشود.

# مجید محسنی به تلویزیون میرود

مجید محسنی

از خبرهای شنیدنی‌دیگردعوت مجید محسنی هنرپیشه قدیمی‌تئاتر و سینما بهمکاری با سازمان رادیو تلویزیون ملی است .

مجید محسنی که در چند دوره نمایندگی مجلس شورایملی را بعهده داشت از فعالیتهای‌هنری کناره‌گیری کرده بود و اینک با فراغت از کار وکالت مجلس دوباره باهمکاری باسازمان رادیو تلویزیون ملی ایران فعالیتهای خود را در زمینه تئاتر و سینما آغاز میکند .

شنیدیم که مجید محسنی در صورت اشتغال بکار در سازمان رادیو تلویزیون ملی ایران درقسمت امور نمایش تلویزیون مسئولیت عمده‌ای برعهده خواهد داشت .

# فیلم تازه گوگوش و بهروز وثوقی

هژیرداریوش

شنیدیم‌که هژیر داریوش دبیر کل فستیوال فیلم تهران نیز دست به تهیه فیلم زده است وفیلم‌جدیدی راکارگردانی میکند . هژیرداریوش که قبل از گزینش بدبیرکلی‌فستیوال فیلم « بیتا» را باشرکت گوگوش وانتظامی از او دیده‌ایم اکنون‌قصد دارد فیلم تازه‌اش را باشرکت گوگوش و بهروز وثوقی و ویژه فستیوال فیلم تهران بسازد.

# زیر سایه تفنگ

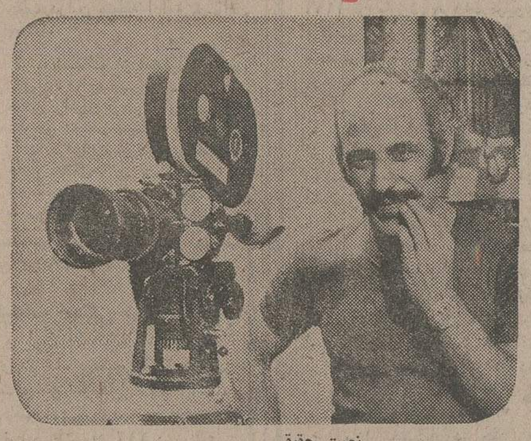
نعمت حقیقی

نعمت حقیقی فیلمبردار معروف که آثار ارزنده‌ای از او در سینمای فارسی دیده‌ایم اکنون بکارگردانی در سینما مشغول است و درحال حاضر کارگردانی و تهیه یک فیلم کوتاه را برای کانون پرورش‌فکری کودکان و نوجوان دردست دارد فیلمی راکه نعمت حقیقی بـــرای کانون میسازد «زیر سایه‌تفنگ » نام دارد .

نعمت حقیقی که از آغاز کار بامسعود کیمیائی و بهروز وثوقی تشکیل یک مثلث هنری کارگردان فیلمبردار وهنرپیشه - را داده بودند اکنون هریک جداگانه بکار خود مشغولند و نعمت حقیقی نیز جدا از کار فیلمبرداری اکنون بکارگردانی فیلم نیز مشغول است.

## تلویزیون

برنامه‌های تلویزیونی زیر از طرف سازمان رادیو تلویزیون ملی ایران اعلام شده‌است مسئولیت هرگونه تغییر در ساعات و چگونگی برنامه‌ها باآن سازمان است

دوشنبه

برنامه اول کانال ۷

۱٦-۳۰ پخش مستقیم مسابقه فوتبال - جام بین‌المللی ولیعهد- تیمهای‌جوانان ایران ب - ایتالیا (از اهواز )
۱۸-۲۰ اخبار استان
۱۸-۳۰ برنامه آموزشی
۱۸-٤۵ اخبار ورزشی
۱۹-۰۰ سینمای آزاد
۱۹-۳۰ فرستاده ویژه
۲۰-۰۰ اخبار
۲۰-۳۵ مردشش‌میلیون‌دلاری
۲۱-٤۵ آقای مربوطه
۲۱-۵۰ موسیقی کلاسیک
۲۲-۳۵ اندیشه های روبرو

**برنامه نیمروز سه‌شنبه**
۱۲-۰۰ اخبار
۱۲-۰۵ فیلم مستند «پنجره‌ها»
۱۲-۳۰ موسیقی‌ایرانی
۱۲-۵۵ پدران پسران ( قسمت اول )
۱٤-۰۰ اخبار

برنامه دوم کانال ۹

**برنامه بین‌المللی**
۱٦-۰۰ دنیای اطرافما
۱٦-۲۱ اخبار
۱٦-۲۵ سفر عجیب
۱٦-۵۰ گوشه و کنار دنیا
۱۷-٤۰ برنامه مخصوص
۱۸-۱۰ جستجو
۱۹-۰۰ اخبار

**برنامه عادی**
۱۹-۱۵ موسیقی و تصویر
۱۹-۳۰ اتاق اخبار
۱۹-۳۵ زیست‌شناسی دریا
۲۰-۰۵ شیوه‌های دیدن
۲۰-٤۰ کمدی کلاسیک
۲۰-۵۷ قانون دوست‌شماست
۲۱-۰۰ اخبار از برنامه دوم
۲۱-۳۰ جهان تئاتر
۲۲-۲۰ بسوی سال ۲۰۰۰
۲۲-٤۱ موسیقی غربی

## تلویزیون امریکا

دوشنبه
۱٦-۰۰ تلویزیون امروز
۱٦-۱۰ بیمارستان عمومی
۱٦-۳۰ خیابان سسام
۱۷-۲۵ سندباد
۱۷-۳۰ مریخی محبوب من
۱۷-۵۵ آگهی
۱۸-۰۰ اخبار
۱۸-۳۰ یادداشت برنامه‌ها
۱۸-۳۵ دنیای حیوانات
۱۹-۰۰ سندی‌دانکن
۱۹-۳۵ فیلم سینمائی
۲۱-۰۵ باربی‌جونز
۲۱-۵۵ آگهی
۲۲-۰۰ اخبار
۲۲-۱۵ فیلم سینمائی
۲۳-۳۰ فیلیپ‌ساید

عروسی
سالن طلائی
آماده پذیرائی
۹۷٤۱۹۲

تهران اکسپرس
ارزانتر از همه جا
شستشوی مبلمان ،، موکت
۹٦۵٦۲٤ و ۹٦۰۷٤٤

معمای
ملیجک
بزودی حل میشود

کاشی سعدی
پیشرو صنعت سرامیک ایران

قابل توجه تجار محترم
هر نوع کالای استوک
وکالای بدون مشتری‌را
عادلانه خریداریم تلفن
۵۲۳۰۰۱

تلفن‌های جدید
فارم کیمکالز
به شرح زیر به اطلاع میرسد
۸۹۵۰۲۷ - ۸۹۸۲۱۹

اطلاعیه وزارت تندرستی
ورفاه اجتماعی
قابل توجه داروخانه‌ها
چون نمونه های دارویی (اشانتیون) صرفا برای مطالعه روی بیماران بوده‌وغیرقابل‌فروش است ،، لذا داروخانه‌ها اجازه ندارند به‌جای داروی بابسته بندی اصلی داروهای نمونه رابه بیماران عرضه نمایند .همچنین داروخانه ها نمیتوانند داروهای تجویز شده راباجنس‌دیگری تعویض نمایند.
به بازرسان بهداریها دستور داده است که ضمن بازرسی دقیق و مستمر در صورت مشاهده تخلف برابر موازین قانونی برای‌تعقیب مسئول داروخانه اقدام نمایند .
م‌الف ۲٤۵٤۸

عروسی ۱۲۹ ریال با سرویس
فیلمبرداری رنگی ♡ تشریفات بی‌نظیر استقبال ♡
دیسکوته استریوفونیک ♡ سالن‌های مجلل
(همگی مجانی) ♡ تلفن ٦٦۳٦۳۵

آگهی
پیرو آگهی شماره ۳٤۳-۱٦ر۱ر۵٤ بدین‌وسیله‌باطلاع کلیه مالکین محدوده‌شهر کاشان میرساندکه مهلت‌قانونی اعتراض نسبت به ممیزی شهرداری در مورد عوارض نوسازی سپری شده لذا ازصاحبان مستغلات و مستحدثات محدوده شهر تقاضا دارد قبل‌از پایان‌سال نسبت‌به پرداخت عوارض ملك خود اقدام تاازا ۱۰درصد جایزه خوش حسابی بهره‌مند شوند.
شهردار کاشان تهامی

تك‌تاز ...تیز چشم ..خونسرد... بی‌تزلزل
ازصبح چهارشنبه فقط در
سینماشهر فرنگ
اولین سینمای ممتاز و ٤ ستاره ایران ★★★★

سئانسها ۱۱ر۱۵ صبح -۱ر۱۵-۳ر۱۵ -۵ر۳۰ر۷ -۹ر٤۵ بعداز ظهر

آگهی مزایده اتومبیل های فرسوده دولتی
اداره کل کارپردازی وزارت امـور اقتصادی و دارائی تعداد ۱۷۹دستگاه انواع مختلف اتومبیل های سواری و صحرائی فرسوده دولتی را که در محل های مشروحه زیر :
۱-اداره امور تعمیرات وسرویس کل کارپردازی واقع در خیابان نظام‌آباد .
۲- سازمان سپاه بهداشت توقفگاه عبدل خیابان سپهبدرزم‌آرا .
۳- سازمان برنامه و بودجه توقفگاه صفی‌علیشاه میدان بهارستان .
٤- وزارت‌کارتوقفگاه مرکز تعلیمات حرفه‌ای کرج .
۵-موسسه استاندارد توقفگاه‌شهر صنعتی کرج در محوطه موسسه .
٦- وزارت بهداری توقفگاه اداره نقلیه بهداری .
۷- وزارت پست و تلگراف توقفگاه اداره نقلیه
۸- گمرك تهران توقفگاه انبار گمرك
۹- وزارت کشاورزی توقفگاه انبار شیلر خیابان مازندران .
متوقف میباشد در تاریخ شنبه ۱٦ر۱۲ر۵٤ از طریق مزایده نقدی و کتبی بفروش میرساند .
اشخاصیکه مایل بخرید و شرکت‌در مزایده باشند میتوانند همه روزه - (باستثنای ایام تعطیل) در ساعات‌اداری اتومبیلها را در محلهای ذکرشده‌بازدید و برای‌اخذ اوراق شرایط مزایده و ملاحظه جدولهای مشخصات بـاداره اتومبیلها (بال دوم طبقه‌اول کاخ‌وزارت امور اقتصادی و دارائی) مـراجعه و پیشنهادات خود رابراساس مواد و شرایط مزایده تا آخر وقت اداری روز پنجشنبه چهاردهم اسفند ماه جاری به دفتر کل کارپردازی تسلیم و رسید دریافت دارند . کلیه پیشنهادات‌رسیده در ساعت ۹ صبح روز شنبه شانزدهم اسفند ماه در کمیسیون مربوطه مورد رسیدگی قرار خواهد گرفت .
م‌الف ۲٤۵۳۹ ۱-۲ اداره کل کارپردازی

## سینمای کسری : استیسی

## برنامه سینماها

اشخاص کمتر از ۱۸ سال ممنوع است
تماشای فیلمهائی که باعلامت (×) مشخص‌شده برای

★ آنجلا- رنگی - ژان‌سورل
ماژستیک (٦٦۸٤٦۱) ۱۱- ۱- ۳- ۵- ۷ر۱۵- ۹ر۱۵
★ (×) استیسی - رنگی - آن‌راندال
کسری (۸۲٦۹۳۹) ۱۰- ۱۲- ۲- ٤- ٦- ۸- ۹ر٤۵
★ انسان وحیوان -رنگی - سینما سکوپ
شهر قصه (٦۲۷۲۹۰) ۱۱- ۲- ٤- ٦- ۸- ۱۰
★ اولیس - سلطان‌قلب‌ها
آسمان آبی (۳٤۱٦٦۸) ۹- ۱۱- ۱- ۳-۵- ۷ -۹
★ پنجمین حمله - رنگی - ریچاردبرتون
امپایر (٦۲۳۹٤۲) ۱۵ر۱۱- ۳۰ر۱-۳۰ر۳-۳۰ر۵-۷ر۳۰-۹ر٤۵
★ ۵ دختر ناقلا - سینماسکوپ رنگی
شهرقشنگ (٦٤۷۷۷۷) ۱۱- ۳- ۵- ۷- ۱۵ر۹
★ یک هفته پرماجرا - رنگی - ویلیام‌هولدن
گلدن‌سیتی(٦٦۳۲٦۹)۱۵ر۱۱-۳۰ر۱-۳۰ر۳-۳۰ر۵-۷ر۳۰-۹ر٤۵
★ یکه‌تازان - رنگی - کندیس‌برگن
تخت جمشید (٦۵۲۰۵۰) ۱۱- ۲- ٤- ٦- ۸- ۱۰
★یک‌مرد، یکزن ،یکشب -رنگی
پارک (۳۱۹٦۳۷) ۹-۱۱- ۱- ۳- ۵- ۷- ۹
★ تله مرگ - رنگی - چارلزبرونسون
برلیان (۳۹۳۵۳۵) ۹- ۱۱- ۱- ۳- ۵- ۷- ۹
★ خشم عقاب‌ها- بهارجوانی
پردیس (۳۰٤۲۵۹) ۳۰ر۱۱-۳۰ر۱-۳۰ر۳-۳۰ر۵-۷ر۳۰-۹ر٤۵
★ جواز مرگ - رنگی - فردوبلیامسون
رادیوسیتی (٦٤۳۳۲۰) ۱۵ر۱۱-۳۰ر۳- ۳۰ر۵-۷ر۳۰-۹ر۳۰
★ دیدنیهای روسیه - رنگی - سینه‌اراما
آتلانتیک (۸۹۷۱۷۱) ۱۱- ۳۰ر۱- ٤- ۷- ۹ر۳۰
★ دو آقای باشخصیت - سعیدراد - بیک‌ایمانوردی
اونیورسال (۹۲٦۹۵۳) ۱۱- ۱- ۳- ۵- ۷ر۱۵- ۹ر۳۰
پاسیفیک (۷۵۳۳۱۱) ۱۵ر۱۱- ۳۰ر۳- ۳۰ر۵- ۷ر۳۰- ۹ر۳۰
ایران (۳۱٦۳۵٤) ۳۰ر۱۰-۳۰ر۲- ۳۰ر٤- ۳۰ر٦- ۸ر۳۰
ساینا (۳۵۲٤٤۲) ۱۰- ۱۲- ۲- ٤- ٦- ۸- ۱۰
تیسفون(۹۵۸۸۸۲) ۹- ۱۱- ۱- ۳- ۵- ۷- ۹
رنگین‌کمان (۷۵٦۷٦۰) ۹- ۱۱- ۱- ۳- ۵- ۷- ۹
پرسپولیس (۵۳۸۰۸۱) ۱۰- ۱۲- ۲- ٤- ٦- ۸
دریا (۳٤۱۷٤٦) ۹- ۱۱- ۱- ۳- ۵- ۷- ۹
کارون (۹۵۵۱٦۵) ۳۰ر۱۰- ۳۰ر۲- ۳۰ر٤- ۳۰ر٦- ۸ر۳۰
آستارا (۸۷٤۰۲۲) ۳۰ر۱۰- ۳۰ر۳- ۳۰ر٤- ۳۰ر٦- ۸ر۳۰
موناکو (۷۹۵۵۷٦) ۹- ۱۱- ۱- ۳- ۵- ۷- ۹
★ دختر مسخره - رنگی - باربارااستراایسند
بولوار (٦۵۵۲۹۲) ۱۱- ۳۰ر۱- ٤- ۳۰ر٦- ۱۵ر۹
★ رابطه قبل از ازدواج - رنگی - اورنلامونتی
پولیدور (٦٤۲٦۳۱) ۳۰ر۱۱-۳۰ر۱-۳۰ر۳-۳۰ر۵-۷ر۳۰-۹ر٤۵
★ زنجیرهای شکسته - پنچیرجم
فلور (۵۲۸۰۹٦) ۹-۱۱- ۱- ۳- ۵- ۷- ۹
★ (×) زن وتجربه - رنگی - سینماسکوپ
آریا (۳۱۹۸۸٤) ۹- ۱۱- ۱- ۳- ۵- ۷- ۹
★ (×) شکوفه های لطیف عشق -رنگی
ب.ب (۸۲۹٦٤۱) ۱۰- ۱۲ - ۲- ٤- ٦- ۸-۱۰
★ ساکی خوشکل جنگل- رنگی - نیک‌آدامز
متروپل (۳۱۹٤۱۰) ۹- ۱۱- ۱- ۳- ۵- ۷-۹
رویال (۸۲۹۷۸۵) ۱۰- ۱۲- ۲- ٤-٦- ۸- ۱۰
★ سه عروس زیبا - رنگی - ششی‌کالا
حافظ (۳۹۱۰۷٤) ۳۰ر۱۰- ۳۰ر۲- ۳۰ر٤- ۳۰ر٦- ۸ر۳۰
★ سه‌تفنگدار -طغیان‌خشم
البرز (۳۰٤۲۵۸) ۳۰ر۸- ۱۲- ۳۰ر۳- ۷-۳۰ر۸
★ شیر وباد -رنگی - شون‌کانری -کندیس‌برگن
شهرفرنگ (٦۲۷٦۲۸) ۱۵ر۱۱- ۳-۱۵ر۵- ۳۰ر۷- ۹ر٤۵
★ (×) شب بی آرام - رنگی - سینما سکوپ
پارامونت (٦٤۸۳۲۱) ۱۵ر۱۱- ۳۰ر۳- ۳۰ر۷- ۹ر۳۰
★ شریک زندگی - رنگی - شمی‌کاپور
همای (۳۱۱٦٦۹) ۳۰ر۱۰- ۳۰ر۲- ۳۰ر٤- ۳۰ر٦- ۸ر۳۰
★ شبهای بوکاچیو - رنگی - سینما سکوپ
دروازه طلائی (۳۵۲۱٦۰) ۹- ۱۱- ۱- ۳- ۵- ۷- ۹
★ طوفانگران -سینماسکوپ رنگی
سهیلا (۳۱٦٤۲٤) ۳۰ر۱۰- ۳۰ر۲- ۳۰ر٤- ۳۰ر٦- ۸ر۳۰
پلازا (٦٤٤۲۵۵) ۱۵ر۱۱- ۱۵ر۳- ۱۵ر۵- ۱۵ر۷- ۹ر۱۵
مراد (۷۵۳۳۸۲) ۹- ۱۱- ۱- ۳- ۵- ۷- ۹
ری (۵۲۲۵۷۸) ۱۰- ۱۲- ۲- ٤- ٦- ۸
★ فرودگاه - رنگی - برتلنکستر
گلدیس (٦۲۸۷۱۳)۲- ٤ر۳۰ -۷
★ قلب های‌یخ‌زده رنگی - آلن‌دلون -میری‌دارک
ریولی (۷۵۷۷۷۷) ۱۱- ۳۰ر۳- ۳۰ر۵- ۳۰ر۷- ۹ر۳۰
گلوله برفی - رنگی - محصول والتدیسنی
سینه‌موند (٦٤۸۳۲۲) ۱۱- ۳- ۵- ۷- ۹
★ گوزن‌ها - بهروزوثوقی - نصرت‌پرتوی
کاپری (۹۲۸٤۰۱) ۱۱- ۳- ۵- ۷- ۹ر۱۵
آسیا (٦٤۲۹۰۹) ۱۱- ۱- ۳- ۵- ۷ر۱۵ - ۹ر۳۰
رکس (۳۱۵۲۹۳) ۳۰ر۱۰- ۳۰ر۲- ۳۰ر٤- ۳۰ر٦- ۸ر۳۰
شهوند (۳۵٤۰٤۰) ۳۰ر۱۰- ۳۰ر۲- ۳۰ر٤- ۳۰ر٦- ۸ر۳۰
لیدو (۵٤۱۲۸۲) ۱۰- ۱۲- ۲- ٤- ٦- ۸
نپتون (۷٦۰۱۳٦) ۹- ۱۱- ۱- ۳- ۵- ۷- ۹
ژاله (۳۰٤۱۲۰) ۳۰ر۱۰- ۳۰ر۲- ۳۰ر٤- ۳۰ر٦- ۸ر۳۰
توسکا (۵۳۹۵٤٤) ۳۰ر۱۰- ۳۰ر۲- ۳۰ر٤- ۳۰ر٦- ۸ر۳۰
المپیا (۹۲٦۷۹۷) ٤۵ر۱۰- ۱- ۳- ۵- ۷- ۹
پاسارگاد (۳٤۲۷۸۲) ۹- ۱۱- ۱- ۳- ۵- ۷- ۹
چرخ‌فلک (۹۵۰۰۵۸) ۱۰- ۱۲- ۲- ٤- ٦- ۸
ناتالی (۵٤٤۵۳٤) ۳۰ر۱۰- ۳۰ر۲- ۳۰ر٤- ۳۰ر٦- ۸ر۳۰
سیلورسیتی (۲٦۱۲۰۵) ۳۰ر۱۰- ۳۰ر۲- ۳ر٤- ۳۰ر٦-۸ر۳۰
★ مردشرقی -زن فرنگی - شهناز تهرانی
مولن‌روژ (۷۵۲۹۲۹) ۱۱- ۱- ۳- ۵- ۷- ۹
اروپا (۳۰۳۱۷۹) ۳۰ر۱۰- ۳۰ر۲- ۳۰ر٤- ۳۰ر٦- ۸ر۳۰
نیاگارا (٦٦۵۳۰۷) ۱۱- ۱- ۳- ۵- ۷- ۱۵ر۹
میامی (۷۵٤۳۲۹) ۱۱- ۱- ۳- ۵- ۷- ۱۵ر۹
الوند (۳۵٦۵۳۸) ۱۰- ۱۲- ۲- ٤- ٦- ۸- ۱۰
کیهان (۵٤٦۳٦۰) ۹- ۱۱- ۱- ۳- ۵- ۷- ۹
مارلیک (۹٦۳٦۱٦) ۱۱- ۱- ۳- ۵- ۷- ۹
ارانوس (۵۲۷۹۷۱) ۳۰ر۱۰- ۳۰ر۲- ۳۰ر٤- ۳۰ر٦- ۸ر۳۰
شهرام (۸٤٤۵٤۹) ۹- ۱۱- ۱- ۳- ۵- ۷- ۹
شرق (۵۳٤۰۲٤) ۱۰- ۱۲- ۲- ٤- ٦- ۸
سیلوانا (۳٦۳۷۳۷) ۳۰ر۱۰- ۳۰ر۲- ۳۰ر٤- ۳۰ر٦- ۸ر۳۰
★ مشت زن یکدست - بامن پروازکن
ستاره (۵۳۸۷۲۱) ۹- ۱۱- ۱- ۳- ۵- ۷- ۹
★ همزاد - رنگی - راجرمور
شهرتماشا(۹۲۸٦۸٦)۱۵ر۱۱-۳۰ر۱-۳۰ر۳-۳۰ر۵-۷ر۳۰-۹ر٤۵
★ هاردرایدر - رنگی - شرلی‌بین
سانترال (۹۲۸٦۸٦) ۱۱- ۱- ۳- ۵- ۷- ۱۵ر۹
★ ناچاوخدایان هفت دریا - سه‌غول‌امپراتوری‌رم
نادر (۳۱٤٤۹۵) ۹- ۱۱- ۱- ۳- ۵- ۷- ۹
★ (×) چشمان هوسباز - رنگی - باربارابوشه
ونک (٦۸٤۱۱٦) ۱۱- ۲- ٤- ٦- ۸- ۱۰
★ ونوس نفرین شده - رنگی - زعودی آرایا
دیاموند (۸۲۸٤۰۰)۱۵ر۱۱-۳۰ر۱-۳۰ر۳-۳۰ر۵- ۳۰ر۷-۹ر٤۵
سانس‌انگلیسی
گلدیس ۹۳۰(فرودگاه)

چینی ممتاز آلمانی - الگانت - شیک
با رومیزی سبز
گل الگانت سبز « معرف سلیقه عالی »
IR Porzellan
MADE IN GERMANY
ایرپرسلان
ایرپرسلان کریمخان زند شماره ۱۳۲ تلفنهای: ۲ - ۸۳۵۸۰۱

## جدول

### جدول عادی — شماره ۹۲۷٤

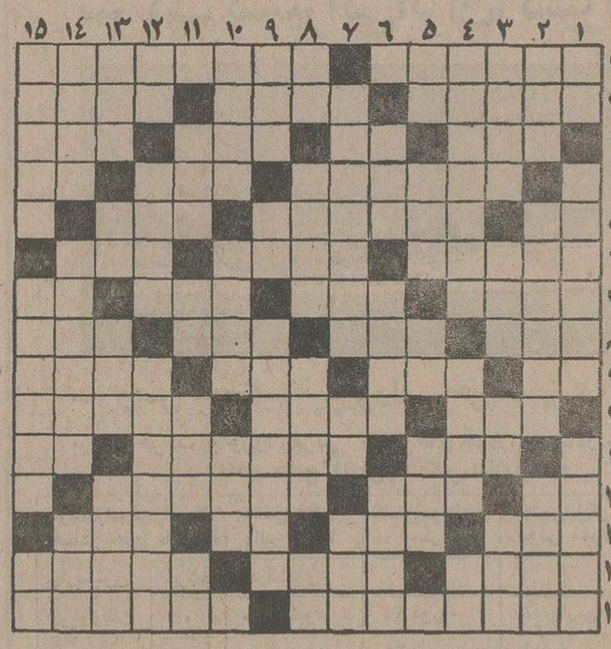

افقی :
۱- در کنار سماور جاخوش میکند - کشیش‌بزرگ۲-غذای غالب عزب‌هاست - هدیه - بلند آوازه ۳-جوانمرد - وقتی که خانم تعجب می کند !- کمك‌ویاری - نیم صدای گربه٤- حافظ‌شیراز از آن حذر میکرد - سگ پاچه‌گیر - علامت مفعول صریح ۵- آخرین حرف - جز به فکر آسودگی خویش نیست - گهواره ٦- دنیادار پیشه خویش میکند- ازاو ناراحتی نتوان دید - گلی است خوشبو ۷- بهشتی آرزوست - میگویند خرس‌را هم خوشگل میکند !- فرزند در لفظ عرب - ضمیر جمع ۸- طایفه و عشیره - از لوله های درون بدن - باشکن هم می‌آید - حشره‌ایکه خون غریبه ها را می‌مکد ۹- متقار پرنده - آسان باشد - یکحرف و سه حرف - پدر شدن ۱۰- کلمه احترام برای مردان - در آشپزخانه به کار آید -خانمها ۱۱- صف و قطار - از آن نور ساطع است - فاصله را میرساند ۱۲- فلزی که در دکان رویگران فراوان‌است- اکنون اتاق نشیمن شده - از اوبدخلقی نتوان دید ۱۳-درد و رنج - در قرآن مجید با قلم آمده - از انواع بازی قمار- سودپول ۱٤- آنچه کمکمیاب است - در ارتش صاحب منصبی‌است - تیز هوشی۱۵- اسکندر مقدونی به آتشش کشید و تا ابد خود را بدنام کرد ! -هیچگاه ازنعمت‌حق محروم‌نبوده‌اند.

عمودی :
۱- اشاره به دور- زمانی جای‌غولان بود - به همه‌کس نتوان سپرد ! ۲- با همه بدبوئی چه خاصیتی دارد !- سرزمین‌هفت تیرکشان -کارش خون ریزی است - ۳- کل و همه - از بلا های ناگهانی - با اطوار میریزند - وقت و زمان‌معین٤- یکی از استانهای ایران - زود باورهم هست - پشت سرهم ۵- ضمیر مفرد - زردآلوی بی‌پیوند -کوعروسی که گفته باشد ؟!- بی‌ادب بله را گوید - ٦- کاش معشوقه داشت !- رقص رویاهـــا - نازکترین نوع نان ۷- گشودن گره از مشکل کسی-گوشت در لفظ آذری - دور کردن ۸- یکی از ویتامین ها -فرق میان‌سر - بقاء و زیست -آب بند ۹- اولین بشر - بـوی رطـوبت - بندری در جنوب ۱۰- بزرگ و کـوچکش در درون است - خطـی در هندسه - از خدمت کنندگان در بیمارستان ۱۱- تلـه - پایتختی در اروپا - خـالص باشد - کجاست ۱۲- واحد پول ژاپن - گروگذارده شده - ازانگلهای خطرناک ۱۳-در شناسنامه همه وجود دارد - از کلمات تصدیق خارجی - زمانی جای شراب بود - از شیرین کنندگـان کـام ۱٤- فرمانروا - آسمانها - مثل و مانند ۱۵- گاهی در آن‌چای می‌نوشند - سند قرار دادن چیزی - بدن .

**حل جدول شماره ۹۲۷۳**

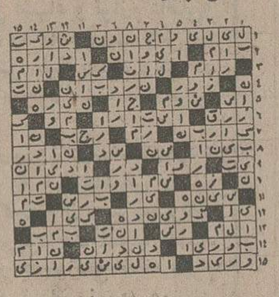

### جدول ویژه — شماره ٦۳٤

افقی :
۱- مشهورترین موسیقی‌دان قرن هجدهم ایتالیا -کاشف الکترودینامیک ۲- گاهی به جائی نمیرسد - همدم و همصحبت - توانائی داشتن ۳- حیران و سرگردان - پیشاوندیست -یار قدیمی«عمرو» -خلیجی است٤- نوعی لباس خانمها- بازگشت و مرجع - پراکنده کردن ۵- خداوند عالم - بندری در ایران - آواز طرب انگیز ٦- بی‌گمان سرگردان هم‌هست - کهنه و پاره - همان صداست ۷- یکی از نواحی استان آذربایجان- مجلس شیوخ - شیر در لفظ عرب - حرف شـــرط ۸- بداریست کشندش - هم صحبت برهمن - دیبا و حریر - گل تاجریزی ۹- کلمه تنبیه - ریگروان - گفت درزبان تازی - جدا کننده دوچیز از یکدیگر ۱۰- گوسفند قربانی که به مکه میبرند - بزرگ و تناور - فرزند وبا ۱۱- بدر - از مشهور ترین نقاشان معاصر - واحدی در وزن ۱۲- مرغـی است افسانه‌ای - در بهشت میخورند و در جهنم مـی سوزاند - گذاشته و فرار کرده ! ۱۳- همه هستی از اوست - گاهی فشارش بالا میرود - بی‌قلاده - حرف شگفتی ۱٤- نوعی خانه باشد - سهل وآسان - جزو هنرمندانش دانید ۱۵- ازمشهور ترین فلاسفه قرن هجدهم آلمان که فلسفه او درباره اخـلاق اجتماعی است - رودی در آمریکا .

عمودی :
۱- دیگر درخانه‌ها نمیسازند - خواهران نویسنده انگلیسی - شاد و خندان - ۲- بادی که نمی‌وزد !- همیشه ادعایش بیش از همه است - زمانی در مصر مقـامـی داشت ۳- فکرش همه درکار سیاست است - ولی - یکی از صورفلکی - کوهی در اروپا ٤- در موتور اتومبیل نقش حساسی‌دارد - ترو تازه و شاداب - وقت و لحظه ۵- ضمیـر متصل - گوشتش مرغوب‌تر است - عرق نیشکر - از مشهور تریـن موسیقی دانان آلمانی ٦- ازنو !-زمانی روی‌لب‌میزد و باعث زیبائی هم میشد - خواب ۷- اثری از گوته - در صـورت بجوئید - کشتی جنگی ۸- عامل اصلی وراثت - از مشهور ترین آثار امیل زولا - ثابت و برقرار - صدرنشین بدن ۹- به گریه گم میکنند - مثل و نظیر - با اختراع لامپ رادیو نامش در ردیف مخترعین جاویدان شد ۱۰- وزیدنش روح را تازه میکند - ماه شب اول - آغاز۱۱- خدا نکند بردل بماند -کاش وجود نداشت - پسوند مانند - کلمه تنبیه ۱۲- ضمیرمفرد - از میوه های عربی - شهری در ایتالیا ۱۳- خوک وحشی - ضمیر مفرد - بنی در زمان جاهلیت اعراب - خانه است و مسکن ۱٤- جای تیر بود - از نشریات معروف عربی-دو زن که چشم دیدن یکدیگر را ندارند ۱۵- خالق کمدی‌الهی - امپراتور معروف روم کـه پادشاه ساسانی‌در بندش‌کشید - طومار و فهرست .

**حل جدول شماره ٦۳۳**

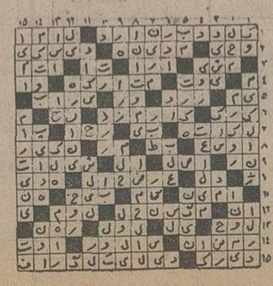

# بازار سیاست

اخبار - رویدادها - شایعات - گفتگوها

## انتصابات مهم

بانزدیک شدن عید صحبت پیرامون تغییرات در پستهای عالی دولتی زیادشده واین صحبت ناشی ازخالی بودن چند پستمهم، وبیکار بودن چند شخصیتکه دائما مصدر کار بودند، واصولا خودایام عیداستکه همیشه قبل یابعداز آن تغییراتی عنوان شده است. علاوهبر موارد فوق این روزها تغییرات سازمانی وزارتخانهها زیادتر شده وبا ابلاغ سازمانهای جدید یک سلسله انتصابات درمقامات عالی وزارتخانهها نیز انجام می گیرد. درمورد تغییرات فعلا وزارت تندرستی ورفاه در مرکز شایعات واخبار قراردارد. وزارت بهداری ورفاه اجتماعیهردو دراین زمینه پراز اخبار «موثق» است این اخبار «موثق» مرتب بسیاری از معاونین این وزارتخانه را از دور خارج، وبسیاری از چهرههای داخل وخارج وزارتخانهها را بهمقام معاونت منصوب میکند. دائره انتصابات احتمالی تا روسای ادارات‌پائین آمده است. انتقال کارمندان بهشهرستانها نیزبنوبهخود موجب دلواپسیهائی شده وهمه را چشم انتظار نگهداشته است . از طرف دیگر وزیرهم تهیه لایحه ادغامرا مورد مطالعهدارد وهیچ نکتهای ازادغام هم تاکنون بطور رسمی یا غیررسمی منتشرنشده است. دیروز قرار بود وزیر مشاور وسرپرست این وزارتخانه دریک مصاحبه مطبوعاتی شرکت کند ومطبوعاتهم برای این مصاحبه سئوالات روشن کنندهای تهیه کرده بودند، اما این مصاحبه به تعویق افتاد . بنظر مطلعین تکلیف لایحه منطقا باید قبلاز عید روشن شود چون اگر تاآنموقع روشن نشود تعطیل مجلسین اینکار را تا اردیبهشت بتعویق خواهد انداخت و در آنصورت بلاتکلیفی برای دوماه دیگر هم ادامه خواهد یافت .

## حرف آخر کنسرسیوم

مذاکرات شرکت ملی نفت با نمایندگان کنسرسیوم پس از بازگشت آقای دکتر اقبال وهیئت همراه وی از سنگال، در هفته آینده در تهران آغاز خواهد شد. مطلعین برای این مرحله از مذاکرات موفقیت پیشبینی میکنند ومعتقدند که چون کنسرسیوم تمام حرفهای منفی خودرا قبلا زدهبود، وهرنوع فشاروماتوری کهمیتوانست دراجلاسیههای گذشته انجام داده بود اینبار باید باطرح قابل قبول پیشآید. سئوال درمذاکرات هفته آیندهاینست، که آیا قرارداد بصورت فعلی باقی میماند یانه؟ جواب این سئوال دردست کنسرسیوم است. اگر کنسرسیوم تعهدات موجود در قرارداد را بپذیرد، بهاحتمال زیاد قرارداد با همهی نواقص و نارسائی بازهم برای مدتی باقی میماند، وبرای نواقص آن فکری میشود، وچه بسا با یادداشتهای ضمیمه قرارداد مشکلات رفع گردد. اما اگر کنسرسیوم نخواهد وبانتواند همه یادرحدمعقول به تعهدات در قرارداد گردن نهد، قطعا قرارداد مورد تجدید نظر قرار خواهد گرفت، واین تجدیدنظر وسیع مربوط به تعداد زیادی ازمواد قرارداد خواهد شد. مطلعین پیشبینی می کنند اگر کنسرسیوم به تعهدات گردن نهد مذاکرات با سرعت پایان خواهد یافت وتا پایان سال جاری خاتمه یافته اعلام خواهدشد، والا ممکن است مذاکرات تا بعداز عید نیز بطول انجامد .

## نمایندگان مجلس و روزنامهها

اتفاق آراء در مجلس شورای ملی برای لایحه بودجه سال ۵۵ اگرچه باعتبار تکیه کردن به حزب رستاخیز دور از انتظار نبود،ولی برداشت از این اتفاق آراء روزنامهرستاخیز، ارگان حزب راضی نکرده بود .

دیروز نویسنده سرمقاله روزنامه ارگان حزب در انتقاد از گفته های نمایندگان مجلس پیرامون بودجه نوشتهزینهای که برای مجلسیان ظرف این دو هفته کار مجلس روی بودجه مصرف شد آنچنان بیهوده است که خود از اقلامی است که چون برای جامعه ایران فایدهای نداشته باید حقا از بودجه آن بکاهند .

ظاهرا دیروز وقتی آقای نخست وزیر در جلسه علنی بود ، یکی از نمایندگان دور این سرمقاله روزنامه رستاخیز را خط کشید و برای ایشان فرستادهکهدر نطق ایشاناشارهای هم باین موضوع رفت . اما مسئله تا اینجا خاتمه نیافت .امروز منوچهر آزمون نماینده اول تهران باین سرمقاله پاسخ صریح و فوری داده وی به روزنامه ارگان حزب نوشت این مقاله «شتابزده» و از یک برداشت دور از منطق و «پرت از مرحله» نوشته شده . این مقاله که در روزنامه ارگان حزب با مقدمهای از سوی روزنامه مبنیبر اینکهروزنامهجای بحث و گفتگوست... درج شد و در آخر مقاله گفته شده «چرا اجازه میدهد سرمقاله روزنامه ارگان چنین بیمایه ، بیپایه به مجلس و نمایندگان مردم بتازد» . اما غیر از روزنامه ارگان حزب روزنامه دیگر صبح هم مقاله اساسی خود را بهمین موضوع اختصاص داد و با لحن دیگر از مذاکرات پیرامون بودجه و گله مجلسین از روزنامه ها پاسخ تندی داد .

## شرکت های تعاونی مصرف وضع نگران کننده دارند

**وزیر تعاون وامور روستاها ضمن انتقاد از فعالیتهای شرکت های تعاون مصرف در سراسر کشور اعلام کرد که متاسفانهاین شرکتها درسال جاریتوانستهاند همگامباتصمیماتشاهنشاه آریامهر ودولت قدمهای مثبت و سریع بردارند.**

مهندس صدقیانی که سمینار سالانه نمایندگان اتحادیههای تعاونیمصرف منطقهایرامیگشود اضافه کرد کارهای انجام شده جنبه زیربنایی داشته و امیدواریم در سال۵۵ که مقارن باپنجاهمین سال بنیانگذاری سلسله پهلوی است درپی اوامر شاهنشاه آریامهر قدمهای مثبت و سریع بردارایم.

### فعالیتهای ناچیز

وزیر تعاون باصراحت تمام فعالیت شرکتهای تعاونی مصرف را ناچیز خواند ویادآور شدکه متاسفانه شرکتهای تعاونیمذکور اعم از کارمندی و یاکارگری نتوانستهاند در سال جاری نقش خود را انجام دهند.

**وی یکی از دلایل ضعف کار شرکتها بیعلاقگی کارمندانمامور دولت را دراین شرکتها خواندو گفت: این کارمندان بعلت آنکه حقوقشان را از دولتمیگیرند علاقهای بکار تعاون از خودنشان ندادهاند و بدین ترتیب شرکتهای تعاونی مصرف کارمندان دولت وضع نگران کننده وناامید کنندهای دارند.**

## توضیح و تصحیح

در صفحه ۲٤ شمارهگذشته طی مصاحبهای از میرفخرائی تهیهکنندهوگوینده تلویزیون نام کوچک ایشان کهاسماعیل است اشتباها کامبیز درجشده بود . کامبیز میرفخرائی و اسماعیل میرفخرائی هردو تهیه کننده تلویزیون ملی ایران هستند ولی مصاحبه مربوط به اسماعیل میرفخرائی بوده است که همراه با عکس وی بچاپ رسید .

# ۹۴ هزار کارمند دولت دوماه پاداش شب عید میگیرند

★ **به کارمندان پیمانی ٤۰ روز حقوق بعنوان پاداش پرداخت میشود**

**هیات دولت پرداخت پاداش شب عید کارمندان شاغل در گروههای یک ودو استخدامی را تصویب کرد .**

براساس این تصویبنامه به کارمندان رسمیکهدر گروههای یک ودو قرار دارند ، بشرط رضایت از خدمتشان ، معادل ۲ماه حقوق و تفاوت تطبیق آن ویایک ماه حقوق وتفاوت تطبیق حقوق و مزایای مستمر با در نظر گرفتن مدت خدمت درسال ۱۳۵٤پرداخت میشود. باید دانست بیش از ۹٤ هزار نفر کارمند دولت در گروههای یک ودو استخدامی شاغل هستند .

همچنین به آن دسته از کارمندان پیمانی که عناوین شغلی آنها باعناوین گروههای یک ودو مطابقت کند ، بشرط رضایت ازخدمت حداکثر چهل روزاجرتوفوقالعادهمخصوص، متناسب بامدت خدمت بعنوان پاداش پرداخت میشود .

به سایر کارمندان پیمانی علاوهبر ۲۰روز مقرر درآئین- نامه استخدام پیمانی، حداکثر معادل ۱۰روزاجرت فوقالعاده مخصوصبعنوان پاداشپرداخت خواهد شد .

پرداخت پاداش شب عید سایر کارمندان رسمی دولتکه در گروههای استخدامی ۳ تا ۱۲ قرار دارند ازآنجاکهمعادل یک ماه حقوق و مزایای آنان استواعتبار آن نیز دربودجه سال ۱۳۵٤ وزارتخانهها و موسسات دولتی تامین شده ، براساسمقررات قانوناستخدام کشوری بلامانعاست و احتیاجی به تصویبنامه هیاتدولتندارد.

تصویب پرداخت دو ماه پاداش کارمندان گروههای ۱ و۲ در هیات دولت باین علت است کهبراساس قانوناستخدام پرداخت هرگونه پاداش که بیش ازیک ماه حقوقومزایای کارمند باشد باید به تصویب هیات وزیران برسد .

**با تصویب پاداش شب عید کارمندان گروههای یک ودو پیشبینی میشود که از اوایل هفته آینده بتدریج پرداخت پاداش شب عید کارمندان در وزارتخانهها و موسساتدولتی شروع وتانیمه اول اسفند ماه حقوق و پاداش اسفند ماه به کلیه کارمندان پرداخت شود.**

ازآنجا که حقوق و پاداش کارمندان در اسفند ماه زودتر از موعد پرداخت میشود برای کم کردن فاصله پرداختحقوق اسفند وفروردین سال ۱۳۵۵، حقوق فروردین سال آینده کارمندان تا قبل از بیستم فروردین سرداخت خواهد شد.

### ۲ شهرستان جدید

**شیراز** - دو بخش اقلید ومرودشت فارس شهرستان می شود .

شهرستان شدن این دو بخش وسیع از مدتها پیش مورد درخواست اهالی آنها بودهاست ومطالعاتمقدماتی برای انجام این کار ادامه دارد .

## نثار تاج گل بر آرامگاه سردار بزرگ ایران

دیروز، در سالروز واقعه سوم اسفند ۱۲۹۹ ، شخصیت های مملکتی، فرماندهان و افسران ارشد نیروهای مسلح شاهنشاهی ، دانشگاهیان و فرهنگیان و گروههای مختلف مردمدرمحل‌آرامگاه اعلیحضرت رضاشاهکبیر ، حضور یافتندو بانثار تاج های گل خاطره خدماتوجانفشانیهایسردودمان سلسله پهلوی و بانی ایران را ارج نهادند.

در این مراسم آقایان هویدا نخستوزیر، روسای مجلسین، وزیر دربار شاهنشاهی بطور جداگانه بانثار تاجگل برآرامگاه سردار بزرگ ایران ، ادای احترام کردند.

در عکس آقایان امیراسداله علم وزیر دربار شاهنشاهی ، معینیان رئیس دفتر مخصوص شاهنشاهی و آتابای معاون وزارت دربار شاهنشاهیهنگام نثار تاج گل دیده میشوند.

## درخوزستان ۲۰۰۰ میلیمتر باران بارید

برف شهرها و روستاهای اصفهان وچهار محال بختیاری را فرا گرفت و جادههای این مناطق زیر پوشش برف رفت.

در اصفهان ریزش برف از سحرگاه امروز شروع شده وتا این ساعت (۹صبح) ادامه دارد.

دیشب سرمای اصفهانبه ۳ درجه زیر صفر رسید و صبح امروز هوای این شهر یک درجه بالای صفر بود .

برف راههای ارتباطی روستا های سمیرم را بامرکز شهربسته است و رفت وآمد در راههای روستایی فریدن به علت ریزش برف سنگین قطع شده است.

● دو روز است در شیراز وحومه باران میبارد. دیشب بارندگی در شیراز شدت یافت و در خیابانها سیلاب براه افتاد.

● ریزش باران در اهوازکه بطور متناوب از ۳ روز پیش شروع شدهبود، تا صبح امروز ادامه داشت .

آب رودخانههای خوزستاننیز بالا آمده وارتفاع آب کرخه کارون و جراحی هر لحظه افزایش مییابد.

از آذرماه گذشته تاکنون در خوزستان حدود دوهزارمیلیمتر باران باریده است.

### راه بندی در گردنه

**خرمآباد- خبرنگار اطلاعات :** بهعلت ریزش شدید برف در گردنه «رازان» واقع در جاده خرمآباد - بروجرد، مدت ۸ ساعت این گردنه مسدود بود.

دراین مدت کلیه کامیونها و تریلرهای حامل کالا در طرفین گردنه ناگزیر از .

**میمه اصفهان- برف سنگین ،** زندگی عادی ساکنان میمه را فلج کرد. ریزش برف در میمه ازدیشب آغاز شده و تاکنون ( ۱۰ صبح) ۲۰ سانتیمتر برف بزمین نشسته است.

جاده های میمه پوشیده ازبرف است وحرکت وسایل نقلیه در مسیر شاهراه تهران- اصفهانبه علت ریزش برف سنگین ،به کندی صورت میگیرد.

هوای شهرهایگیلان و مازندران وآذربایجان امروز آفتابی بود.

### رادیو تلویزیون ایران اول شد

راولپندی - خبرگزاری فرانسه - رادیو تلویزیون ملی ایران در یک مسابقه مستند تلویزیونی -که به مناسبت دومین سالگرد کنفرانس اسلامی لاهور ( ۱۹۷٤ ) در این شهر برگزار شد ، برنده جایزه اول شناخته شد . سوریه دومین جایزه و اردن جایزه سوم را بدست آوردند .

رادیو تلویزیونهای الجزایر - مصر- اندونزی- عراق - کویت - مالزی - تونس - امارات متحده عربی و پاکستان نیز در این مسابقه شرکت داشتند .

## نمایشنامه دلاله

**در حضور سرکار علیه بانو فریدهدیبا برروی‌صحنه آمد**

شب گذشته نمایشنامهدلاله اثر « تورنتون وایلدر » در تالار مدرسه عالی شمیران برروی صحنه آمد .

سرکار علیه بانو فریدهدیبا قائممقام ریاست عالیه هیئت امنای مدرسه و عدهای از شخصیت هایدانشگاهی وهنری نمایشنامه مزبور را که توسط هزمزهدایت کارگردانی میشد تماشا کردند .

دکتر سیمین رجالی رئیس مدرسه عالی شمیران ضمن معرفی بازیگران وطیگزارشی از فعالیت های مدرسه درزمینه های مختلف از جمله هنرتئاتر اظهار داشت که این سومین برنامه دانشجویان در زمینه تئاتر است .

با آنکه دانشجویان مدرسه مزبور در رشته تئاتر تحصیل نمیکنند ، نمایشنامه را بطرز جالب و باشکوهیاجرانمودند و مورد تحسینوتشویق قرار گرفتند ، مخصوصا آزاده پور مختاریاهنرنمائی خوددرخششی خارقالعاده داشت .

سرکار علیه بانو فریده دیبا در پایان نمایش هنرمندان را مورد تشویق قرار داده اظهار داشتند : بسیار خوشوقتم که در مدرسه عالی شمیران دانشجویانضمن مراقبت کامل در امر تحصیل به فعالیتهای سودمند و ثمربخشی درزمینه هنر و ورزش توجه دارند و اوقات گرانبهای خود را در کارهای علمیوهنریو ورزشی صرف مینمایند .

# حقوق کارآموزان مراکز آموزشی اعلام‌شد

★ **به دانش‌آموزان ، دانشجویان و کارآموزان ماهانه ۷۰۰ تا ۹۸۷تومان پرداخت میشود**

**دستورالعمل حقوق کارآموزان مراکز آموزشی تربیت معلم و مربی کودک صادر شد . بموجب این دستورالعمل کارآموزانی می- توانند از اول مهر ماه ٥٤ از این حقوق استفاده کنند که سن‌آنها موقع ثبت‌نام در مراکز آموزش تربیت معلم و مربی کودک با احتساب دوران رسمی تحصیل‌در این مراکز از ۱۸ سال کمتر نباشد .**

در مورد افرادیکه در سالهای پیش از طریق امتحان و مسابقه ورودی به دانشسرا های مقدماتی و عشایری پذیرفته شده ومشغول تحصیل میباشند هنگامی حقوق کار آموزی قابل پرداخت است که با احتساببقیهدوره رسمیتحصیلی سن آنان در پایان دورهتحصیلی به ۱۸ سال تمام برسد . در صورتیکه بعضی دانشسرا ها و یا مراکز تربیت معلم و مربی کودک دیرتر از اول مهر ماه ٥٤شروع به کار کرده باشند ، حقوق‌کار آموزان آنها از تاریخ شروعبه تحصیل قابل پرداخت است .

مدت تحصیلی این کارآموزان در صورت استخدامدر حکمخدمت آزمایشی محسوب و برای آنان حکم استخدامی قطعیصادر خواهد شد.

به آن عده از کار آموزان دانشسرا های مقدماتی وعشایری که به علت کسر سن مشمول مقررات فوق نمی شوند تارسیدن به سنقانونی کمکهزینهتحصیلی معادل حقوقکار آموزان پرداخت میشود .

در اجرایایندستورکارآموزان مراکز آموزشی تربیت معلم و مربی کودک براساس پایه یک گروه مربوط از حقوق کارآموزی استفاده خواهندکرد. طبقگزارش خبرنگار ما حقوق پرداختی دوران کار آموزی از این قرار است:

**دانش آموزان دانشسراهایعشایری ماهانه ۷۰۰۰ ریال**

**دانشجویان دانشسرا هایمقدماتی ماهانه ۹۱۰۰**

**دانشجویان دانشسراهای عالی ، راهنمایی و حرفهیی ماهانه۹۸۷۰ ریال کارآموزان مراکز مربی کودک ماهانه ۹۸۷۰ ریال**

### ٤ شهردار برای اهواز

**اهواز** - درپی انتقادشدید استاندار خوزستان از شهرداری و انجمن شهر اهواز ، امیر ابراهیمی شهردار این شهر امروز اعلام کرد سازمان فعلی شهرداری دگرگون و شهرداری به ٤ ناحیه و ۸ برزن تقسیم میشود .

اداره امور هر ناحیه را که شامل دو برزن خواهد بود یک شهردار بعهده می گیرد و به این ترتیب شهر اهواز درآینده نزدیکدارای ٤ شهردارجدید خواهدشد.

## ۲٤ ساعت گذشته : کشته‌شدگان،مجروحین‌وحوادث گوناگون

# اعتیاد ۲ نفر را کشت

★ **۳ آتش‌سوزی در ۳ نقطه تهران روی داد**

● اتومبیل ۲۲٥٤٦ تهران به رانندگی علی فیروزبخش در جاده آرامگاه با عابری بنام «براتعلی حاجی ابراهیم »تصادف کرد . در این حادثه عابر کشته شد .

● اتومبیل ۲۲٦۳٤تهران ص برانندگی «مهدی ترکاشوند » در جاده کرج با پسر ۷ سالهایبنام «بهزاد امینی » برخورد کرد و موجب مرگ وی شد . راننده‌توسط مامورین پاسگاهژاندارمری‌مرکزی شهیاد بازداشت‌گردید.

ماموران گشت پاسگاه ژاندارمری مهرآباد شمالی ساعت یک بامداد در جاده مخصوص کرج مقابل کارخانه «ارج» با یک جسد خون آلود روبرو شدند و جریان ر،به دادسرای تهران و پزشکی قانونی اطلاع دادند .

بعد از تحقیق معلوم شدجسد متعلق به شخصی بنام « سید مراد جابرسینی » است که در کارخانه مینو کار میکرده است. گفته میشود اتومبیلی با سید مراد تصادف کرده و از صحنه گریخته است .

### مرگ براثر اعتیاد

شب گذشته دو نفر باسامی محمود نادعلی و آقا زاده در سکونت خود در کوچه «مرغها» و«میدان حق شناس» براثر اعتیاد جان دادند . جریان کشف جسد آنها از طریق کلانتری های ۱٦و ۱٥به دادسرای تهران اطلاع داده شد .

### چیتسازی سوخت

در ساعت سه و پانزده دقیقه بامداد امروز کارخانه چیتسازی «ماه گرفته» واقعدرجادهمخصوص کرج دچار حریق شد . مامورین آتش نشانی توانستند در ساعت٥ و۳ دقیقه آتش را خاموش کنند .

● یک لوستر فروشیدرمیدان هفت حوضی نارمک طعمه حریق شد و کارگران لوستر فروشیکه در میان شعلههای آتش مانده بودند،باکمک ماموران کلانتری نارمک وآتشنشانان نجات یافتند. علت حریق سرایت آتش بهتینل بود .

● شب گذشته یک مغازه نجاری واقع در خیابان کشتارگاه طعمه حریق شد و با تلاشآتش نشانان ، آتش خاموش شدعلت حریق روشن کردن آتشدرچوب فروشی بود.

### سقوط تریلر

خرم آباد - خبرنگار اطلاعات در سقوط تریلر به دره یک نفر کشته شدو یک نفر آسیب دید.

این حادثه در ۱٥ کیلو متری گردنه «زاغه» خرم آباد رخدادو در این حادثه سرنشین تریلر «آدم سیبیلو»در محل حادثهکشته شد ورانندهمجروح شد .

### اتومبیل سخنگو را دزدیدند

کرمان اتومبیل آریا ۳٦۸٦۱ محمد صنعتی دبیر وسخنگوی انجمنشهرستان کرمان را از خیابان «جم» این شهر دزدیدند . چند ساعت بعد از سرقت اتومبیل محمد صنعتی،در رفسنجان نیز از یک مغازه رادیو تلویزیون فروشی سرقت شد

# دورههای آموزش تخصصی برای‌جوانان

**کمیته تخصصی نیروی‌انسانی حزب طرحی برایپشت کنکوریها ارائه داده است که برایکسانیکه نمیتوانند وارد سیستم آموزشی عالی شوند دورههای تخصصی دایر گردد.**

دراین طرح پیشنهاد شدهاست جوانانی که نمیتوانند واردسیستم آموزشی عالی شوند وداوطلب یادگیری در رشتههای فنی و حرفهای هستند به سازمانهای حرفهای کشور هدایت شوند و چون ظرفیت آنها محدوداست وسایلی باید فراهم شود تا با ایجاد مراکز آموزشی جدید بترتیبتواناتعدادی ازداوطلبان را برای یادگیری بپذیرند.

دراین طرح اشکالات کاربیش بینی شده و برای رفع آن نیز ارائه طریق گردیده است.

# ۸۰ صاحب صنف وواردکننده بزرگ تحت تعقیب قرار گرفتند

پرونده ۸۰ صاحب صنعت و وارد کننده متخلف تاآخروقت امروز تسلیم دادگاه کیفر گران فروشی میشود .

امروز اعلام شد : ۸۰ تن از صاحبان واحد های تولیدی، وارد کنندگان و توزیعکنندگان بزرگ تهران به اتهام گران فروشی و کمفروشی تحت تعقیب قرار گرفتند و پرونده آنان برای تعیین مجازات به دادگاهنظام صنفی دادهمیشود. در میان این گروه نام برخی از تولید و توزیع کنندگان و وارد کنندگان اتومبیل ، کامیون پارچه و تریکو مواد غذائی،لوازم خانگی،مسافربری، کفش ، لوازم آرایش ، رنگ سازی ، پخش گاز ، لولا ، چینی ، چای ، بیسکویت و لباس دیده میشود .

کمیته مبارزه با گرانفروشی از هفته گذشته بدنبال گزارش هائی که از گرانفروشی و کمفروشی برخی از تولید کنندگان کالا بدست آورده ، بازرسان ویژه خود را مامور رسیدگی به این گزارشها کرد و در نتیجه تا دیروز۸۰ تن از صاحبان واحد های تولیدی وارد کنندگانو توزیع کنندگان بزرگ را تحت تعقیب قرار داد .

**در جلسه امروز سنا گفته شد**

# مسافران خارجی برای آمدن بایران نوبت گرفتهاند

**درجلسه علنیامروزمجلس سنا که ساعت ۹ بامداد بریاست آقای مهندس جعفر شریف امامیتشکیل شد چند تنازسناتورها به تفصیل درباره سوم و هشتم اسفندصحبت کردند.**

درهمین جلسهبدنبال اعلامموصول لایحه بودجه رئیس سنا اعلامکرد که جلسه امروز ختم میشود تا سناتورها در جلسه کمیسیون دارائیبهبحثوبررسی لایحهبودجه بپردازند.

### زنان - محروم از همهحق

●سناتور دکتر شمسالملوک مصاحب در نطق قبل از دستور خود به تفصیل در باره سوم و هشتم اسفند صحبت کرد و طی سخنانخود یادآور شد استقلال ایران قبلازسوم اسفند در خطر بود. کشوری که راه ، بهداشت، آموزشوپرورش نداشت مالیهاش از هم گسیخته و مضمحل بود - دادگستریش رمق نداشت، ارتش نوین نداشت واز همه دردناکتر مهم تر نیمی از جمعیت کشور یعنی زنان زندههایی پیچیده در کفنسیاه بامردگانیمتحرک بودند که حس داشتند، روح و فهم و فکر داشتند ولی بنام «خانه » یا «اندرون» یا « حرمسرا» دربشت دیوار های ضخیم فقط ناظران محروم ازهمه حقی بودند.

ناطق در قسمتی دیگر از سخنان خود گفتدربایگانی راکد وزارت آموزش وپرورش اسنادیوجود دارد که بعضی از آنها حاکیاز اینند که وقتی برای شهرستانی میخواستندمدرسهایبازکنند افراد را تخمین میزدند ودختران بنام «اناث» کنار میگذاشتند و بعدبرای ذکور مدرسهبازمیکردند و بخلاف «طلبالعلم فریضه علی کل مسلم و مسلمه» دختران را از تحصیل باز میداشتند.

### اینهمه تحول طی ٥٤سال

● سناتور دکتر مصاحب که درباره وقایع دوران سلطنت و پیش از سلطنت اعلیحضرت رضا شاهکبیر صحبت میکرد از « رفع حجاب زنان» بعنوان یکی از مهمترین اقدامات تاریخی سردار بزرگ یاد نمود و گفت چنینشد که برای عموم زنان ایرانی راه تحصیلوورود بدانشگاه ورفتن بخارجه برای ادامه تحصیل باز شد. فرزند برومند همان تاجدار است که در هشتم اسفند ۱۳٤۱ بمزنان تساویحقوق اعطا فرمود ویکباره این آرزو را که زنان تحصیل کردهوروشنفکر دراعماق وجود خود می پروراندند تحقق بخشید.

ناطق در خاتمه گفت : بنام یک زن واز طرف زنان کشور بروح پرفتوح سرداربزرگ ایران درود میفرستم بعنوان حق شناسی در برابر شاهنشاه آریامهر سر تعظیم فرود می آوریم.

### دیروز و امروز کشورما

● سناتور سرتیپ محمد علی صفاریبا اشاره به اوضاع ایران قبل از سوم اسفند ۱۲۹۹ طی سخنانی گفت جوانان امروز ما نمیدانند و تصور میکنم درجائی هم نخواندهاند که بدبختی هاو تیره روزیهای قبلازانقلاب ۱۲۹۹ چگونه بوده است. ناطق پس از تشریح اوضاع سیاسی و اجتماعی ایران گفت خلاصه اینکه رضاشاهکبیر باتدابیر خردمندانه خود روحیه ایرانی را که بطور وحشتناکی دچار ضعف و زبونی شده بود بحدی تقویت کرد که توانستندباارادهوفرمان ویمملکت را بدون کمک دیگران بخوبی اداره نمایند.

شاهنشاه آریامهرنیزدر موقعی براریکه سلطنت قرار گرفتند که شیرازه استقلال مملکت در حال از هم گسیختن بود. این پهلوان جوان پس از یک رشته زحمات وصدمات طاقتفرسایهقیمت سفید کردنوهای خود توانستندایران را بجائی برسانند که اغلب ممالک بزرگ و کوچک تلاش درجلب دوستی ایران بنمایند وامروز از کثرت ورود خارجیان صاحبمقام کهبعزم دیدار از ایران سربلند و یاجلب دوستی باما و یا کار کردن درایران آمده و یا می آیند به تعدادی رسیده که بنجهزار و اندیاتاقموجود در هتلهایتهران جوابگوی هجوم آنان نیست و تعدادی نوبه گرفتهاند ودرکشور های خود درانتظار خالی شدن اتاق هستند. در سایه همت والایخود تجهیزات و تسلیحات وتعلیمات ارتش منظم مارا بجائی رسانده‌اند که ابرقدرت ها نیروی کوبنده مارا بعکس ادوار سابق- بحسابمیآورند ودیگربداندیشی جرات نمیکند خیال خام تجاوزدر سر بپروراند.

**آگهی دعوت مجمع‌عمومی عادی سالیانه شرکت سهامی خاص آ. ث. آ. ایران**

مجمع عمومی عادی سالیانه شرکت سهامی خاص آ.ث.آ ایران درساعت ٤ بعد ازظهر روز یکشنبه ۲٤ر۱۲ر۱۳٥٤ در محل شرکت واقع در خیابان شاه عباس شماره ۱۳۰ تهران تشکیل میگردد.

از سهامداران شرکت دعوت میشود که در روز و ساعت مقرر درجلسه حضور بهمرسانند.

دستور جلسه بقرار زیر میباشد:

۱- استماع گزارش هیئت مدیره و بازرسان شرکت در مورد ترازنامه و حساب سود وزیان سال مالی شرکت منتهی به آخر دسامبر ۱۹۷٥

۲- تصویب ترازنامه و حساب سود وزیان سال مالی منتهی بهآخر دسامبر ۱۹۷٥

۳- انتخاب بازرسان حساب شرکت.

٤- تعیین حقالزحمه بازرسان و حق حضور اعضای هیئت مدیره .

٥- تجدید انتخاب هیئت مدیره شرکت.

٦- مسائل متفرقه.

**شرکت سهامی خاص آ.ث.آ.ایران**

آ-۱۹۱۱۱

# شعبه آباده بانک تهران افتتاح گردید

آقای جوکار فرماندار شهرستان آباده باتفاق آقای بهمن بهزادی مدیرعامل بانک تهران، هنگام افتتاح شعبه شهرستان آبادهاین بانکدیدهمیشوند.

شعبه آباده بانک تهران در تاریخ ۲۳ر۱۱ر٥٤ در شهرستان آباده افتتاح گردید. در مراسمی که بهمین منظور درسالن زیبای شعبه بانک برقرارشد آقای بهمن بهزادی مدیر عامل بانک ونیز تعداد کثیری از تجار- بازرگانان وطبقات مختلفمردماین شهرستان شرکت داشتند .

آقای جوکار فرماندار شهرستان آباده شعبه بانک تهران را باقطع نوار سهرنگ بنام نامی شاهنشاه آریامهر افتتاح نمود ودر ضمن اظهار امیدواری کردکه افتتاح این شعبه بانک تهران که از حسن شهرت بسیار خوبی درمجامع اقتصادی وبانکی کشور برخوردار است بتواند همانند واحدهای دیگر بانک درسایر نقاط کشور در رونق و پیشرفت وضع اقتصادی و تجارتی این شهرستان نیز تاثیر بسزائی داشته باشد. خاصه آنکه ساختمان مدرن وزیبای بانک تهران جلوهای خاص بهاین شهرستان بخشیده است .

درخاتمه مراسم آقای صادق دلیلی سرپرست منطقه فارس بانک تهران طی بیاناتی آمادگیبانک را در جهت ایجاد تسهیلات اعتباری برای تجار- بازرگانانو قاطبهاهالی شهرستانآبادهاعلامنمودند.

# کارآگاهان جنایی هوستون (امریکا) درجستجوی یک ایرانی متهم به قتل

**کارآگاهان جنائی شهرهوستون (امریکا)پس‌از تحقیق‌پیرامون قتل دوشیزه «سیمین نایب‌عزیز» دانشجوی ایرانی مقیم امریکا ، اعلام کردند : انگیزه قتل «سیمین» یک ماجرای عشقی است و ممکن است یک جوان ایرانی که‌در کشمکش عشقی «سیمین» را از دست داده ، اورا کشته باشد .**

«سیمین نایب‌عزیز» دانشجوی ایرانی که در اتاق خوابش‌کشته شد .

« سیمین نایب‌عزیز» دانشجوی ۲۰ ساله که باتفاق خواهرش دردانشگاه هوستون (امریکا) تحصیل می‌کردروز ۵شهریور ماه گذشته در اتاق خوابش به قتل رسید و پلیس امریکا جسد آغشته بخونش را در اتاق یافت . «سیمین» بضرب گلوله و چاقو (هردو) به‌قتل رسیده بود .

پلیس هوستون برای‌یافتن قاتل «سیمین»تحقیقات وسیعی را اغاز کرد . در تحقیق از خواهر «سیمین» که «ناهید» نام دارد (بنابااظهار او) معلوم شد که «سیمین» برای تعویض کفش خود از دانشگاه به آپارتمانش رفت و «ناهید» هرچه در دانشگاه منتظر مراجعت خواهر ماند او بازنگشت . «ناهید» همچنین گفت وقتی نگران به آپارتمان مسکونی خود رفتم، باجسد غرقه بخون «سیمین» روبرو شدم.

کارآگاهان جنائی شهر هوستون‌به تحقیق‌ادامه دادند تابتوانند قاتل‌یا قاتلین«سیمین» جوان را بیابند. در ادامه‌این تحقیقات بودکه‌چند روزپیش پلیس هوستون‌به پلیس ایران اطلاع داد:طبق بررسی‌هائیکه بعمل آمده ، معلوم شده «سیمین» ممکن است ، بدست یک جوان ایرانی که او را دوست داشته‌وعاشقش بوده، کشته شده باشد و بنظر می رسد که « سیمین » به عشق آن جوان جواب رد داده‌و عشق جوان دیگری را پذیرفته‌است.

کارآگاهان جنائی هوستون همچنین اعلام کردند که آنان به تحقیق خود تا حصول نتیجه قطعی ادامه‌خواهند داد ولی پلیس ایران نیز باید در داخل کشور ، در جستجوی قاتل «سیمین» باشد. زیرا ممکن است ، او پس از ارتکاب به جنایت ، بایران آمده باشد .

باگزارش کارآگاهان‌جنائی هوستون ، اینک پلیس ایران با برنامه‌یی دقیق به جستجو پرداخته تا شاید قاتل «سیمین» رادرداخل‌کشور بدام بیندازد.

## ۳ خواهر جیب‌بر دستگیر شدند

نورآباد ممسنی - خبرنگار اطلاعات :

سه دختر ۱۷ تا۲۰ ساله کرد باسامی سوریه ، شمسی و زهرا باتهام خالی کردن جیب‌رانندگان کامیون در شاهراه خوزستان - فارس دستگیر شدند .

این سه دختر که خواهر هستند ، متهمند از سال گذشته بمبهانه مسافرت سوار کامیونها میشدند و جیب رانندگان را خالی میکردند .

سوریه ، شمسی و زهراهنگامی که در نورآباد ممسنی ۲۸۰۰تومان از جیب شخصی بنام «گرگ‌اله لشگری » زدند ، توسط ماموران دستگیر شدند .

متهمین با قراربازداشت از طرف «زارعی» رئیس دادگاه بخش نورآباد ممسنی زندانی شدند .

## در شیراز مردی خودرا آتش زد

شیراز- خبرنگار اطلاعات- مردی بنام «احمد ساری» که ۳ روز پیش در یکی از خانه های خیابان‌غازی شیراز اقدام به خود سوزی کرده بود . در بیمارستان سعدی جان سپرد .

انگیزه خود سوزی این مرد هنوز معلوم نشده است . پرونده مرگ وی‌در دادیاری شعبه یک دادسرای شیراز تحت رسیدگی است .

## به سبک «صمد» دربالاتر از خطر مردی با انگشت دوستش را کور کرد

شیراز -خبرنگار اطلاعات: مردی که به تقلید از یکی ازقهرمانان‌سریالهای‌تلویزیونی با انگشت چشم دوست خود را کور کرده بود ، در شعبه دو دادگاه جنائی فارس به۹ ماه زندان محکوم شد .

حادثه دوماه پیش دریاسارگاد رخ داد و طی آن « رمضان شیروانی» چشم دوست خود «قریب مرادی» را با فروبردن انگشت ازحدقه بیرون کشید.

پس‌از اولین شوی موفقیت آمیز فریدون فرخزاد، اینک مجددا برای سه هفته‌باشوی جدید

امشب و همه شب در نایت‌کلاب زیبای

ساتی نیک

فریدون فرخزاد

آقای شوی ایران

گاوریا روحانی - احمد فرزین - ژاله فرخزادی - سالومه

آدرس: خیابان امیراتابک چهارراه دیبا تلفن ۸۲۹۸۲۰

صاحبان صنایع وبازرگانان کشور

الاخاء

تنها مجله عربی زبان ایران ازکروه نشریات موسسه اطلاعات باداشتن نمایندگی در ۱۱ کشورعربی، روزهای شنبه منتشر میشود

شعبه ۳ دادگاه عالی‌جنائی مرکز ۲پسرعمو را به‌اتهام قتل محاکمه کرد

## ۲قاتل مجموعاً به۱۴سال زندان محکوم شدند

مصطفی پنجه مریمی ۸ سال زندان . او در شعبه ۳ دادگاه جنایی به سئوالات‌رئیس‌دادگاه پاسخ‌می‌دهد.

ماجرای رقابت عشقی دوجوان روستائی بخاطر یک دختر ، با کشته شدن یکی از آنها بمنقطه پایان رسید .

این حادثه اوائل دی ماه‌گذشته در قریه « دمچال » از توابع‌اراک اتفاق افتاد . « باقر چگینی » ۲۳ ساله و «مصطفی پنجه‌مریمی » ۱۹ ساله هردو خواستگار دختری‌بنام «محترم » بودند ، اما شدت عشق‌و علاقه « باقر» نسبت به «محترم » بیشتر از « مصطفی » بود. بهمین علت او بیشتر در موردخواستگاری از پدر «محترم » پافشاری میکرد. ولی پدر محترم راضی باین‌وصلت نبود .

«باقر چگینی » وجود «مصطفی پنجه‌مریمی » را مانع وصلت خود بامحترم می پنداشت . بهمین‌جهت بین این دو اختلاف بوجود آمدو به نزاعی بین آنها انجامید . «مصطفی » باهمکاری پسرعموی خود « کریم‌پنجه‌مریمی » بااسلحه «باقرچگینی » را کشت و اسلحه را طوری دردست مقتول قرارداد که بنظر میرسید او خودکشی‌کرده است .

ماموران ژاندارمری محل در این زمینه پرونده‌یی تنظیم کردند ودرتحقیقاتی که بعمل آمد معلوم شد : این دونفر مشترکا باقر را کشته‌اند ، پرونده برای رسیدگی به دادسرای تهران فرستاده شد و روز قبل قضات شعبه ۳ دادگاه عالی جنائی مرکز به این پرونده رسیدگی کردند

پس‌ازپایان دادرسی ، «مصطفی پنجه مریمی » بخاطر شرکت در قتل به ۸ سال زندان محکوم شد. کریم پنجه مریمی نیز بجرم شرکت در قتل به شش‌سال‌زندان محکوم شد.

کریم پنجه مریمی . شریک‌جرم پسر عموی خوددرقتل‌او باید ٦ سال در زندان‌بماند.

در روستای عنبران سفلی در اردبیل

## تنهادبستان روستا سوخت

اردبیل - خبرنگاراطلاعات: در حریقی که‌درتنهادبستان روستای «عنبران سفلی» از توابع اردبیل‌روی‌داد ،قسمت اعظم‌دبستان‌سوخت‌وخسارات زیادی وارد آمد.

حریق در حالیکه ٦۵۰ دانش آموز در کلاس ها مشغول خواندن درس بودند دبستان را فرا گرفت ودانش آموزان از کلاسهای درس خارج شدند .

در این‌آتش‌سوزی بهکسی آسیب نرسید و تمامی پرونده های تحصیلی دانش آموزان بموقع از دبستان بخارج‌حمل شد .

در میدان بار «قلعه»

## کامیون را با بار دزدیدند!

**کامیون عظیم با چند تن نارنگی‌در یك چشم بهم زدن آب شد وبزمین رفت !**

ماموران آگاهی تهران در جستجوی کامیون بزرگی هستند که بابارنارنگی درمیدان بار «قلعه» دزدیده شده است .

دوروز قبل ، مردی که خودرا « عباس امیدبخش » راننده کامیون ۳۲۵۷٤ زاهدان‌معرفی‌کردبکلانتری ۱۵ تهران اطلاع داد که روز پنجشنبه گذشته ، باکامیونش که بارنارنگی داشته از زاهدان‌بتهران آمده و قرار بود که بار کامیونش را درمیدان بار « قلعه» برای‌آقای «رفوگر » خالی کند . این مرد در کلانتری گفت : وقتی من واردقلعه شدم ، بارنامه‌خودرابه صاحب بار دادم . او گفت که وقت تخلیه‌بار گذشته است و فعلا کسی نیست که بارراخالی کند . به پیشنهاداو کامیون راجلوی بار فروشی‌اش در داخل میدان گذاشتم و بدنبال کار خود رفتم . اما صبح روز شنبه وقتی بسراغ کامیون آمدم ، دیدم، اثری از کامیون بابار نیست . ابتدا فکر کردم کامیون درمیدان جابجا شده ولی هرچه بدنبالش گشتم اثری ازآن نیافتم . از صاحب‌بار، سراغ کامیونم را گرفتم ولی او اظهار بی اطلاعی کرد و گفت من تصور کردم‌خودت‌کامیون‌رابرده‌یی.

مامورین کلانتری صاحب باررا بکلانتری احضار کردند ودرباره سرقت کامیون پرونده‌یی تشکیل دادند . اماچون کامیون پیدانشد، ماموران اداره آگاهی برای یافتن کامیون بابار به تلاش پرداختند .

« علی زاده » دادیار رسیدگی به این پرونده ، دستور داد تا از نگهبانان میدان‌بار « قلعه» درباره سرقت کامیون تحقیق بیشتری بعمل آید . اکنون برای یافتن یکـکامیون عظیم‌که‌چندتن بارنارنگی نیز دارد فعالیت شدیدی آغاز شده است .

مدیریت متل ساحلی شکوفه نو

باطلاع همگان میرساند که نوروز ۱۳۵۹ متل ساحلی شکوفه‌نو تعطیل بوده و از بذیرائی مشتریان محترم خود معذور میباشد .

مدیر متل ساحلی شکوفه‌نو

پرویز حجازی

اگربیشتراز٦ساعت درروز محاسبه‌میکنید

این ماشین‌حساب برای شماطرح ریزی شده

سی آی

ماشین‌حساب شخصیتهای اقتصادی جهان

مدل ۶۵-اس

۱۲رقم نواری الکترونیك با حافظه

دارای دکمه‌های: درصدگیری یك صفرسه صفر شمارش عملیات

شرکت پیوتیلو خیابان شاهرضا بین ویلا وکالج-خیابان سرشار شماره ۵ تلفن ۸۲۳۹۵۷

54-54

به همکاری‌فعالانه شما نیازمندیم

چند نفر ویزیتور مرداستخدام میشود .

۱- معلومات حدود سیکل یا دیپلم متوسطه .

۲- خوش بیان وخوش برخوردوفعال

حقوق ثابت وپورسانت عالی‌ازمزایای‌همکاری‌باماست

مراجعه : همه‌روزه از ساعت۱۲ تا ۱٦

خیابان تخت جمشید- نبش‌خیابان‌بهارشماره۵۰۳ طبقه دوم سازمان ترن آگهی .

اطلاعیه کلاس رادیوتلویزیون

از کلیه کسانیکه در کلاس رادیو و تلویزیون کاخ دانش‌شرکت نموده‌اند خواهشمند است روز ۱۷ر۱۲ر۵٤ ساعت ۷ بعد ازظهر در شعبه فرانسه این انجمن حضور بهمرسانند.

کلاس حسابداری و دفترداری دوبل

دوره جدید کلاس حسابداری و دفتر داری دوبل زیر نظر جناب آقای محمدحمیدی‌تشکیل میشود. دراین کلاس فن دفترداری و حسابداری را فراخواهید گرفت. قبلا نام نویسی فرمائید.

کاخ‌دانش . خیابان فرانسه . کوچه‌مرجان

آسیا - رکس - شهوند - لیدو

نپتون - ژاله - توسکا - المپیا - پاسارگاد

چرخ فلک - ناتالی وسیلورسیتی (قلهك)

ازفردا صبح در گروه ممتاز سینمائی پایتخت

نقطه عطفی در سینمای ایران متفاوت با آنچه که‌تاکنون دیده‌اید.

همزمان با تهران در شهرستان‌های * بابل (داریوش) * زنجان (مولن‌روژ - ستاره‌آبی) * اهواز (ساحل) * آبادان (شیرین - کیهان) * گرگان (امپایر) * یزد (کاخ) * اندیمشك (پارادیا) * مشهد (دیاموند - متروپل) * رشت (سپیدرود) * کرمانشاه(شهرفرنك) *اصفهان(چهارباغ- مهتاب) * بروجرد (آریا) * خرم‌آباد (آزیتا)

ازصبح چهارشنبه در قویترین گروه‌سینمائی پایتخت

اونیورسال-پاسیفیک-ایران-ساینا

تیسفون-رنگین کمان-موناکو-پرسپولیس

کارون-دریاو...آستارا (تجریش)

دینامیک . داریوش متین . شهرام . بانگی . بیات . قوامی و میری

همزمان با تهران در* اصفهان «چهارباغ - مهتاب » * شیراز « پارس - سعدی » * مشهد « متروپل - سانترال »* رشت «آسیا »* تبریز «آریا » * اهواز « دنیا» * آبادان « ایران-متروپل »* کرمانشاه «آتلانتیك »* قزوین « خیام »* اندیمشك «پارادیا »

# مجالس ترحیم

**هیئت مدیره - مهندسین و کارمندان شرکت ساختمانی طربال**

بانهایت تاسف فوت مرحومه **بانو عالیه بوذری** مادرگرامی آقای مهندس ناصر بوذری مدیر عامل شرکت را باطلاع میرساند مراسم ترحیم آن فقید سعید در روز سه‌شنبه‌پنجم اسفند از ساعت ٤الی٦ در مسجد ولی عصر واقع در خیابان حشمت‌الدوله غربی برقرار است.

---

بانهایت تاسف فوت مرحومه **بانو عالیه بوذری** مادر گرامی آقای مهندس ناصر بوذری راباستحضار همکاران و آشنایان میرساند مراسم ترحیم‌آن‌مرحومه در تاریخ پنجم اسفند از ساعت ٤ الی٦ در مسجد ولی عصر واقع در خیابان حشمت‌الدوله غربی برقرار است.

**شکرالله اقوامی. مهندس هوشنگ عقبائی. مهندس منوچهر ملکیانی.**

---

**خانواده‌های : بوذری. رشوند. عالمی. قوامی. غفاری. حاج محمدی. غفاری اصل. موسویان. زواره‌ای شاه حسینی. صدیقی. ابوالقاسمی. نسر. مختاری. صادقیان. سعیدی . برادر. سدهی‌نیا. اوحدی. حاج صادقی. استاد شعبانی. جباری.**

بانهایت تاسف و تاثر درگذشت **بانو عالیه بوذری** مادر آقایان مهندس ناصر و منصور و خسرو و بانو گوهر بوذری راباطلاع آشنایان ودوستان میرساند مجلس ترحیم زنانه ومردانه آن شادروان روز سه شنبه پنجم اسفند از ساعت چهار الی شش بعد ازظهر در مسجد ولی عصر (ع) واقع در خیابان حشمت‌الدوله غربی منعقد میباشد.

۲-۲ آ-٤٦٤۲۸

---

با نهایت تاسف درگذشت **حاجی سید علاالدین شیرین‌سخن** همسر وبرادر عزیزمان‌راباطلاع خویشان ودوستان‌میرسانیم مجلس ترحیم مردانه وزنانه آن‌فقید سعید ازساعت ۱۲ تا ۱٤ روزسه‌شنبه پنجم‌اسفندماه درخانقاه صفی‌علیشاه‌منعقدمیگردد.

**محترم‌السادات شیرین‌سخن (یامطهری). عصمت‌السادات نبوی. احمد شیرین‌سخن. حاجی محمدعلی فلاح . شریفه پارسای. منصوره غروی .**

آ-۹٦۱۸

---

خانواده‌های شیرین‌سخن. یامطهری. فلاح. نبوی. خرازی. پارسای. غروی. مهید. طباطبائی. رهنما. کجوری.مسیح‌نیا. گیاهی. نامبر. مطهری. نیکزاد. کنکار. درستی.بصیرالعلومی. زرین کلک . ملک احمدی . تاج‌بخش. فرخ . شمیرانی نوتونچیان. مدرس‌فتحی.نوکل‌نیا. رمضانی.آذری.جهانگیری.

بانهایت تاسف درگذشت شادروان **حاجی سید علاالدین شیرین‌سخن** را باستحضار خویشان و آشنایان میرساند. مجلس‌ترحیم مردانه وزنانه آن‌مرحوم ازساعت ۱۲تا۱٤ روزسه‌شنبه پنجم‌اسفند درخانقاه صفی‌علیشاه برگزارمیگردد.

آ-۹٦۲۰

---

بانهایت تاسف وتاثر درگذشت شادروان **محمد تقی رفیعی** ملایری قاضی بازنشسته دادگستری‌راباطلاع دوستان، آشنایان وهمشهریان محترم میرساند مجلس ترحیم مردانه وزنانه آن مرحوم در روز سه‌شنبه ۵ر۱۲ر۵٤ از ساعت ٤ الی٦بعداز ظهر در خانقاه صفی علیشاه برگزار میشود .

**ثریا. زهره. مهندس غفار. پرویز. هرمز. مهندس فریبرز رفیعی. خانواده‌های : رفیعی. خسروی. ربیعی . ذکائی . جاملشگری. اسدی. صمدی. پارسیانی. ناظمی. بیات.مهدوی. والی. صبوری. فتاحی. اکباتانی. جلالی. ارژنگی . عبدالهی. مرزدشتی. مقتدری. کامران رضوی. سهرابی.سلطانی گلشن .**

آ-۱۸۹۷۹

---

باکمال تاسف فوت ناگهانی بانوی محترمه **طاوس محمدی (صاحب جمعی)** رابه اطلاع فامیل دوستان و آشنایان می‌رساند. مجلس ختم زنانه ومردانه‌ازساعت ٤ تا٦ بعد ازظهر روزسه‌شنبه پنجم اسفندماه‌درمسجد مجد منعقد میباشد. حضور ذوات محترم باعث تسلی خاطر بازماندگان خواهدبود.

**خانواده های: صاحب جمعی. محمدی. حاتم. امیری‌زاده. یونسی. نصری.نیاکان.کاظمی. نسیم.جمن‌آرا. اسدی. میرزادگان. باقرپور.**

ضمنا از ساعت۳تا۵بعد ازظهر روز جمعه ۸ اسفند ماه در سالن شماره ۵ بهشت‌زهرا شب هفت منعقد میباشد.

آ-٤٦۵۵۹

اطلاعات - بعموم خانواده های عزادار تسلیت میدهد.

---

با کمال تاسف درگذشت شادروان سرکار علیه **بانو فاطمه مقدم** مادر همسر آقای ناصر کتیرائی را به اطلاع عموم همکاران و آشنایان میرساند .

مجلس ترحیم زنانه و مردانه آن مرحومه روزسه‌شنبه پنجم اسفند ماه از ساعت ۲ الی ٤ بعداز ظهر در مسجد الجواد واقع در میدان ۲۵ شهریوربرگزار میشود .

**شرکت سهامی خاص ایران پشمین**

آ-٤٦۵۷٦

---

**هوالباقی**

باکمال تاسف وتالم درگذشت مرحومه مغفوره **فاطمه مقدم** متعلقه آقای حاج علی‌رضا مقدم‌را به‌اطلاع خویشان‌ودوستان میرساند مجلس ترحیم زنانه ومردانه آنمرحومه از ساعت ۱٤ الی ۱٦ روز سه‌شنبه ۵ر۱۲ر۵٤ در مسجد الجواد منعقد میباشد ضمنا مراسم شب هفت روز پنجشنبه ۷ر۱۲ر۵٤ از ساعت ۱۳ الی ۱۵ درشبستان شماره یک بهشت زهرا برگزار خواهد شد .

**خانواده‌های مقدم. توکلیان. رجائیان. کلانتر. کتیرائی. مظفری. حریری مهاجر .**

آ-٤٦٤٦۰

اطلاعات- بعموم بازماندگان آنمرحومه تسلیت می‌دهد

---

با نهایت تاسف و تالم درگذشت **بانو محترم ملک‌محمدیان** را باستحضار کلیه بستگان محترم و آشنایان گرامی‌میرساند.

مجلس ترحیم (مردانه‌وزنانه) آن‌مرحومه روز سه‌شنبه ۵ر۱۲ر۵٤ از ساعت ۱ الی ۳ بعداز ظهر در مسجد حاج حسن خیابان شاهپور - خیابان ارامنه منعقد میباشد .

**فشردمقدم ، عطائی ، یزدانبخش و خانواده های : کریمیان ، ملکنیا ، تهرانی ، بیک ، مختاری ، فاضل ، تخشا ، چگینی ، کیانی‌فر ، کاشانی ، هاشمی ، صدقدار ، قاسملو ،علیجانی ،کیانپور ، مهرآموز ، کنی ، هاشمی‌فرد ، ناصری ،محمدتقی ، خاکیان .**

آ-۱۹۱٤۱

اطلاعات -بعموم خانواده های عزادار تسلیت‌میدهد.

---

بانهایت تاثر وتاسف فوت همسر وپدر عزیزمان **سیدمجتبی پورمهدی** بزرگ خاندان (شفیعی) نوه مرحوم حجةالاسلام آقای حاج سید شفیع (سیداصول) را باطلاع خویشاوندان و آشنایان می‌رساند. مجلس ترحیم زنانه ومردانه آن مرحوم ازساعت ۲ الی٤ بعدازظهر روز پنجشنبه ۷ر۱۲ر۵٤ درخانقاه صفی علیشاه برگزار می‌گردد .

**عفت. اقدس. نصرالله. اسمعیل. سیروس . پرویز . هرمز.سعیدومسعودشفیعی‌وسایر خانواده‌های‌وابسته‌شفیعی. زندبیگلری. معظمی گودرزی. کینما . زندحبیبی . حجتی . طباطبائی. صمدی. کیانپور. قوام رازانی. مدنی . بدیعی . سجادی. قائمقامی. حجت‌زاده . مصطفوی . فاطمی‌زاده . فاطمی. میرنظامی. قریشی. آصف. طهرانی. کمالوند.**

مراسم شب هفت ازساعت ۳ الی۵ بعدازظهر روزجمعه مورخ ۸ر۱۲ر۵٤ درسالن‌شماره ۲بهشت‌زهرا برگزار میگردد. وسائل ایاب وذهاب درنارمک- خیابان مهر- چهارراه مهر- کوچه فرشد- پلاک ۱٦ آماده است .

آ-۱۹۱۰۵

اطلاعات- مصیبت وارده را بعموم خانواده‌های عزادار تسلیت می‌دهد .

---

با کمال تاسف فوت مرحومه **بانو استرنوول** بزرگ خاندان نوول را باطلاع فامیل و آشنایان میرساند .

مجلس ختم آن مرحومه روز پنجشنبه ۷ اسفند ماه‌از ساعت ۳ الی ۵ بعداز ظهر در کنیسای اتفاق خیابان آناتول فرانس منعقد میباشد .

**خانبابا نوول ، ماشاءالله نوول، عنایت‌الله نوول ، اشرف نوول ، خانواده های : نوول ، یادگار ، هاداشیان ، فزون‌مهر ، گادی ، ترکان ابتدائی ، یوسفی ، شلموطوطی، و خانواده های وابسته .**

آ-۱۹۱۳۸

---

بانهایت تاثر و تاسف درگذشت مرحوم مغفور **حاج محسن اولیائی** دوست عزیزمان راباطلاع آشنایان وهمکاران میرسانیم. مجلس ترحیم آن شادروان روز سه‌شنبه ۵ر۱۲ر۵٤ از ساعت ۳تا۵ بعد ازظهر در مسجد امامزاده زید واقع در بازار امیرمنعقد میشود.

**محمد کیانی‌فرد. حسن تهرانی. حمید سید اخوان. حسین سجادی. محمد رضا امینی. سیدهاشم رزاقی. عزت‌الله نیکخواه. احمد طاهباز. حسین حقیقت. محمد خردمندان. ابراهیم محمد زاده. برادران رجائی. عباس نوشاد. حسین کریمخانی. نصرالله براقی. مهدی طاهباز. مصطفی صالحی. جلیل ابوالحسنی منوچهر مقدم. محمد رحیمی. قاسم یراقی.**

آ-۱۹۱٦۵

---

**انا لله و انا الیه راجعون**

بدین وسیله فوت مرحوم **نوروزعلی علیشیری طالقانی** ابوی آقای جلال علیشیری و بزرگ خاندان علیشیری را به اطلاع فامیل و بستگان میرساند .

مجلس ختم آن مرحوم روز سه‌شنبه ۵ر۱۲ر۵٤ از ساعت ۲ الی ۵ بعداز ظهر در مسجد امام‌جعفر صادق آبیک برگزار می شود .

**خانواده های : علیشیری ، فلاحیان ، عطارودی ، شیخ‌حسنی ، امیرخانی ، پورزارع ، زارعی ، یکه‌زارع ، اسدی ، خدادادی ، معبودی ، و خانواده های وابسته .**

آ-۹٦٤۰

اطلاعات - بعموم خانواده های عزادار تسلیت میدهد

# یادبود

باطلاع دوستان و آشنایان میرساند دوشنبه چهارم‌اسفند ماه مصادف بااولین‌سالگرد فوت **بانو ربابه فراست شریعت‌پناهی** میباشد به پیروی از وصیت نامه خیرخواهانه آن مرحومه هزینه مربوطه صرف امور خیریه خواهد شد.

**خانواده فراست شریعت پناهی**

آ-٤٦٤۸۹

---

همچون شقایقم دل خونین سیاه شد
کان سرو نو برآمده از بوستان برفت
شایدکه چشم چشمه بگرید به‌های‌های
بربوستان که سرو بلند ازمیان برفت
زنهار ازآن شبانگه تاریک وبامداد
کز تو خبر نیامد و ازما فغان برفت

دو سال از مرگ نابهنگام **محسن سلامت** عزیزنوردیده ما گذشت ولی در این مدت چه روزها که فروغ مهر در دیدگان ما بسیاهی رفت و پرتو آن از درخشندگی باز ایستاد روز چهارشنبه ششم اسفند دومین سالگرد مرگ اوراخانواده‌اش‌به‌ماتم‌سرائی میگذرانند لذا هزینه برگزاری مجلس تذکر صرف امور خیریه میشود قبلا از ابرازهمدردی فامیل ودوستان محترم سپاسگزاری می‌نمائیم .

**پدر ومادر و خواهران داغدیده‌ات**

آ-۱۹۱۵۳

# تسلیت

**جنابان آقایان مصطفی زاده**

درگذشت ناگهانی دوست و همکار ارجمند علی اکبر مصطفی زاده ابراهیمی را بخانواده و بستگان آن مرحوم تسلیت عرض میکنم.

**رئیس انجمن خانه و مدرسه هنرستان صنعتی معدن کرمان سید محمود مجد زاده**

آ-۹٦۱۳

---

**جناب آقای ناصر کتیرائی**

بانهایت تاسف مصیبت وارده را به شما و خانواده محترم تسلیت عرض مینماید.

**محمد حسین شعبانی- کریم احتشامی**

آ-٤٦۳۹۹

---

بانهایت تاسف و تاثر درگذشت شادروان نصرالله خان زعفرانلو را به آقایان محسن- احمد - محمود - قاسم - امیر هوشنگ- ایرج- محمد و عبدی زعفرانلو وخانواده های وابسته تسلیت عرض مینمائیم.

**محمود آباد- واحدی و بانو**

آ-۹٦۰۸

---

**ویکتوریا- جمشید - فرشته- فریده- فریدون- فرهاد ناتان.**

در اندوه وارده خود را باغم بازماندگان شریک میدانیم.

**خانواده سعیدفر**

آ-۱۹۰۷۱

---

**جناب آقای دکتر سلیمان جوادی**

فوت نابهنگام خواهر گرامیتان همه ما را غمگین، درغم‌شما شریک بوده بقای عمر وسلامتی تمام بستگان را مسئلت داریم.

**کنبدکاوس - دکتر شهنازی وبانو**

آ-۹٦۱٦

---

**جناب آقای دکتر سلیمان جوادی**

درگذشت جانگداز و نابهنگام خواهر گرامیتان را صمیمانه تسلیت عرض نموده و برای عموم بازماندگان بقای عمر و صبرو شکیبائی آرزومندیم.

**هیئت مدیره و کارکنان جمعیت شیروخورشید سرخ‌گنبدکاوس**

آ-۹٦۱۵

---

**جناب آقای عباس صدیق**

بانهایت تاسف درگذشت عموی گرامیتان را تسلیت عرض نموده سلامتی وبقای خاندان محترم را آرزومندیم .

**هیئت مدیره و کارمندان شرکت ایران سئول**
**هیئت مدیره و کارمندان شرکت عباد**

آ-۱۹۰۷۳

---

**خانواده محترم اسعدی**

بانهایت تاسف وتالم درگذشت نابهنگام آقای مهندس اسعدی را صمیمانه تسلیت عرض مینمایم.

**بافق - دکتر محمود رفیعیان**

آ-۹٦۲۵

---

**جناب آقای دکتر سلیمان جوادی**
**سرپرست محترم بهداری کل استان همدان**

اعضاء انجمن شهرکنبد کاوس مصیبت وارده را بشمو خانواده محترم صمیمانه تسلیت میگویند.

**کنبدکاوس- جیران وارسته مرادی- دکتر احمدساغری- دکتر مشرقی - علی‌اکبر کبیری- خداقلی فوجقی - محمدعلوی- کیخسرو کیانی .**

آ-۹٦۲۷

---

**جناب آقای دکتر سلیمان جوادی**
**سرپرست محترم بهداری کل استان همدان.**

مصیبت وارده را به آن جناب و خانواده محترم صمیمانه تسلیت میگوئیم.

**کنبدکاوس - دکتر کریمیان وبانو**

آ-۹٦۲٦

---

**جناب خانم دکتر فرخ‌رو پارسای**

کلیه اعضای جمعیت زنان دانشگاهی با اندوه فراوان در مصیبت آن جناب شریک و سهیمند . تسلیت ما راپذیرید.

آ-٤٦٤۲۹

---

**رئیس ، کارکنان ودانشجویان مدرسه عالی پارس**

درگذشت آقای محمد مرتضوی پدر همسر همکار گرامی خود آقای هوشنگ فرخجسته رئیس تربیت بدنی مدرسه عالی پارس را صمیمانه تسلیت می گویند.

**مدرسه عالی پارس**

آ-٤٦۵۰۲

# تسلیت

**آقایان محمد مهدوی. احمد مهدوی. علی مهدوی. محمود مهدوی و اکبر مهدوی**

درگذشت پدر گرامیتان را صمیمانه تسلیت عرض‌نموده وخودرا درغم شما شریک میدانیم .

**هیئت مدیره و کارکنان شرکت تهران آسانسور**

آ-۱۹۱٤۷

---

**جنابان آقایان اسفندیار و اسدالله و مختار ودکتر غفاری**

مصیبت وارده را تسلیت و بقای عمر آن جنابان وبازماندگان فقیدسعید را از خداوند متعال خواستارم.

**گرگان- دکتر بهمن فروزانفر**

آ-۹٦٤۱

---

**جناب آقای سید حسن مدنی وخانم اشرف مدنی**

بانهایت تاسف و تاثر فوت پدر گرامیتان را تسلیت عرض نموده سلامت بازماندگان آنمرحوم‌را از خداوند مسئلت مینمایم.

**زابل- نصرت‌اله شفیعی**

آ-۹٦٤۲

---

فوت شادروان سرکار سرهنگ سید جعفر هاشمی رابه فامیلهای هاشمی- اشرفی- رهبر- دادمرز- شهیدی و سایرفامیل ها وابسته تسلیت عرض می نمایم.

**احمد عسگری**

آ-٤٦۵٦۰

---

**جناب آقای ناصر کتیرائی و بانو**

باکمال تاسف و تالم مصیبت وارده رابه شما و خانواده محترم تسلیت عرض مینمایم.

**حسین صبوری**

آ-٤٦۵٦۲

---

**صبیحه و ایرج عزیز**

ما را نیز در غم خود شریک بدانید .

**نژاد هاشمی ، پژوهنده ، ماکوئی ، خسروی**

آ-۱۹۱۲۹

---

**دوست عزیز جناب آقای دکتر امیرشاپور شاهین**

با کمال تاسف مصیبت وارده را تسلیت عرض نموده خود را در غم شما شریک میدانیم .

**مهندس همامی ، مهندس گیلانی ، مهندس جدلی ، مهندس ختائیان .**

آ-۱۹۱۳۵

---

**جناب آقای ناصر کتیرائی**

مصیبت وارده را به جنابعالی و سرکار خانم تسلیت گفته و خود را شریک غمتان میدانیم .

**مهندس محمدرضا سهیلی ، مهندس ناصرآقابزرگ ، مهندس احمد اتفاق ، مهندس پرویز هنرمندیان ، مهندس ع‌ابدین خرمی ، مهندس هاشمی ، مهندس عباس توسلی ، مهندس نریمان نصراللهزاده ، فروچوگزینی .**

آ-٤٦۵۷۷

---

**جناب آقای مهندس سیروس جهانشاهی قاجار**

مصیبت وارده را صمیمانه تسلیت گفته بقای عمر شما و خانواده محترم را از خداوند متعال خواستارم .

**تهرانی - بانک تهران**

آ-٤٦۵۷۸

---

**جناب آقای فرخزاد پارسای**

با نهایت تاسف و تاثر درگذشت مرحوم حاج سید علاءالدین شیرین‌سخن را به جنابعالی و سرکار خانم و کلیه فامیل محترم تسلیت عرض نموده بقای عمر شما و سایر بازماندگان را از درگاه خداوند متعال مسئلت داریم .

**هیئت مدیره ، مهندسین و کارکنان شرکت ساختمانی‌کارا**

آ-٤٦۵۷۹

---

**خانواده محترم اسعدی** درگذشت تاثرانگیز شادروان مهندس جعفر اسعدی را تسلیت گفته خودرا در این سوک بزرگ شریک می‌داند .

**مدیر عامل شرکت سهامی خاص سنگ آهن مرکزی - ایران اقتصادی .**

آ-۹٦٤۹

---

**خانواده محترم اسعدی** بانهایت تاثر و تاسف درگذشت نابهنگام مهندس جعفر اسعدی را به خانواده محترم اسعدی تسلیت عرض‌نموده خودرا دراین‌سوک‌بزرگ شریک میدانیم.

**کارکنان قسمت برق سنگ آهن مرکزی- نقیبزاده . شایان. احمدی. کاظمی. شفیعی.صادقی. نصیریان.دهقانزاده عبدالهی .**

آ-۹٦٤۸

---

فوت مرحوم حاج امیر آقای غفاری را به فامیل‌محترم غفاری بویژه آقایان دکتر غفار غفاری- اسداله غفاری - اسفندیار غفاری تسلیت عرض صبر و سعادت بازماندگان را از خداوند متعال خواهانم .

**نوشهر- اللهقلی درویش**

آ-۹٦٤٦

---

**سرکار خانم بلنداختر**

مصیبت وارده را به سرکار و خاندان محترمتان‌تسلیت می‌گویم .

**از سوی کارکنان مدرسه راهنمائی موسسات آموزشی فرح- بدیعه وارسته**

آ-۱۹۱۵۹

---

**جناب آقای شیرین‌سخن و بانو**

مصیبت‌وارده را به‌آن خانواده محترم تسلیت میگوئیم وبقای عمر و صبوری بازماندگان را از خداوند بزرگ خواستاریم .

**دانش آموزان و کارکنان موسسات آموزشی فرح**

آ-۱۹۱۵۷

---

**جناب آقای کورش صاحب‌جمعی**

اندوهتان قلبمان‌را شکست ماراهم درغم خودشریک بدانید

**وریج ابراهیمی. فرخزاد. محمود صرافی .**

آ-۱۹۱٤۹

---

**دوست عزیز**
**آقای شاهرخ جنابیان**

مصیبت واردمرا بجنابعالی وخانواده محترمتان تسلیت می‌گوئیم .

**بیرژندی. خانلرخانی. برفر. قوامی. کردوسی. مهرنوش. مقدمی‌پور .**

آ-۱۹۱٤۵

---

**جناب آقای مهندس انتظار مهدی**

باکمال تاسف وتاثر مصیبت وارده را تسلیت عرض نموده بقای عمر جنابعالی و بازماندگان را از خداوند بزرگ مسئلت دارم .

**کارخانه سیمان بهبهان - مهندس خسروپور**

آ-۹٦۵۳

---

**جناب آقای مهندس انتظار مهدی**

باکمال تاسف وتاثر مصیبت وارده را تسلیت عرض نموده بقای عمر جنابعالی وبازماندگان را از خداوند بزرگ مسئلت داریم .

**کارکنان کارخانه سیمان بهبهان**

آ-۹٦۵۲

---

**دوست وهمکار عزیزم آقای ناصر کتیرائی**

مصیبت وارده را تسلیت عرض مینمایم .

**محمود کشفی**

آ-٤٦۵۷٤

---

در تسلیت جامعه داروسازان گنبدکاوس به آقای‌دکتر سلیمان جوادی ، نام آقای دکتر جعفریان اشتباه چاپ شده بود که بدین وسیله تصحیح می‌شود .

آ-۹٦۲۸

---

**جناب آقای خضر ابراهیمی**

باقلبی پراز اندوه مصیبت وارده را تسلیت عرض‌نموده سلامتی بازماندگان را ازخداوند متعال خواستارم .

**مسجد سلیمان - مرتضی خرازچی**

آ-۹٦۵۰

---

**جناب آقای مختار غفاری**

مصیبت وارده را صمیمانه تسلیت عرض می‌نمائیم .

**پزشکان و کارکنان اداره بهداری- سپاه بهداشت . مرکز بهداشت و مالاریای شاهرود .**

آ-۹٦۵۷

---

**جناب آقای دکتر جوادی سرپرست محترم**
**اداره کل بهداری شهرستان همدان**

فقدان همشیره بزرگوارتان موجب نهایت تاسف، ضمن عرض تسلیت‌بقای عمر آن جناب و خاندان محترم رامسئلت داریم .

**پزشکان و کارکنان اداره بهداری - سپاه بهداشت - مرکز بهداشت و مالاریای شاهرود .**

آ-۹٦۵۵

---

**خانواده‌های مظهری. فرزید. میردامادی و شبدیز**

مصیبت وارده را تسلیت عرض می‌نمایم .

**فرشید قدس شریفی**

آ-۱۹۱۷۵

---

**آقایان اصغر لباسچی و سعید نیکبخت**

مدیران و کارمندان شرکت شل شیمیائی در ایران مصیبت وارده را تسلیت می‌گویند .

آ-٤٦۵۹۸

# مجالس وعظ وسوگواری

ص ۱۳۱۷

## انجمن اخوت

**انجمن اخوت**

بدینوسیله باطلاع علاقمندان میرساند:

امشب تا آخر ماه صفر ۱۳۹٦ هجری دانشمند و خطیب محترم جناب آقای حاج سید ابوالفضل کمالی سبزواری ازساعت ٦بعد ازظهر در محل خانقاه حضرت صفی علیشاه قدس‌سره‌العزیز در باره حجیت ومقام ولایت ائمه‌اطهار سخنرانی میفرمایند.

**دفتر انجمن اخوت**

۲-۲ آ-۱۹۰۹۷

# سپاسگزاری

از کلیه ذوات محترم و بستگان و دوستان و آشنایان گرامی که در تشییع وتدفین ودر مجلس ترحیم وشب‌هفت مرحوم **حاج حسن سپنج** شرکت یا بوسیله نامه و تلگراف و تلفن ودرج در جرایدابرازلطف وهمدردی فرموده‌اندصمیمانه سپاسگزاری می‌نمائیم وسلامت وسعادت همگی را ازخداوند متعال مسئلت داریم چنانچه بعلت تالمات روحی شرفیابی حضوری میسر نشد معذورمان فرمائید .

**خانواده‌های سپنج- آهنچی- همایونی‌زند .**

آ-٤٦۵۷۳

# اخبارداخلی

## «کرایه» بنگاههای باربری کنترل میشود

ستاد مبارزه با گرانفروشی اعلام کرد چون با فرا رسیدن «نوروز» و افزایش اسباب‌کشی گروهی از بنگاه های باربری از موقعیت سوء استفاده کرده بابت حمل وسایل خانه پول اضافی از مردم می گیرند ، ماموران مبارزه با گرانفروشی با توجه و مراقبت بیشتر کار بنگاه های باربری را کنترل می کنند . و ظرف چند روز اخیر پرونده‌مدیران چند بنگاه باربری‌به‌دادگاه‌کیفرگرانفروشان فرستاده شد .

دادگاه٦۱کیفر گرانفروشان بعلت گرانفروشی مدیره باربری را باین شرح جریمه کرد :

خشن آریامنش مدیرباربری احمدی در میدان شوش (۳۰ هزار ریال)،مدیر باربری حافظ در میدان شوش (۳۵ هزار ریال) ، رجبعلی عبداللهزاده مدیرباربری«گل‌بلاغی» درمیدان اعدام (۳۰ هزار ریال) ، علی بیگدلی مدیر باربری صابر در میدان غار (۲۰ هزار ریال) و رحیم الوندی‌مدیر باربری‌متحد در خیابان آرامگاه۸۵۰۰ ریال.

* دادگاه‌کیفر گرانفروشان مستقر در ستاد مبارزه با گرانفروشی ،اسحق درویش (فروشگاه مبل شرق)و محمود عسگری (فروشگاه مبل‌عسگری) در خیابان شاه ، ابراهیم مرادزاده (فروشگاه فرش‌آریا) در خیابان فردوسی و فریدون طهماسبی (بوتیک ایتالیا) در خیابان رازی را جمعا به پرداخت ۲۸۰هزارریال جزای نقدی محکوم کرد .

* در دادگاه ۵٦ کیفر گرانفروشان خلیل طاهریان متصدی نمایشگاه‌و مهدی‌کمالی مدیر آژانس اتومبیل ، بعلت عدم نصب‌تابلوبترتیب به‌پرداخت ۱۵ و۸هزارریال جریمه‌محکوم شدند و یک نفت فروش بنام داریوش زمانی‌بعلت کم‌فروشی ۲۰ هزار ریال‌جریمه پرداخت. یک مرغ‌فروش‌بعلت عدم‌عرضه مرغ به ۱۰ هزار ریال و یک لبنیات فروش‌بعلت نصب‌برچسب زائد به ۱۱ هزار ریال جریمه محکوم گردیدند .

دو نانوا ، یک سراج ،یک موزائیک‌ساز ، یک قصاب ، یک خواروبار فروش و یک میوه فروش نیزبعلت تخلف در کسب جمعا به پرداخت مبلغ ٤۷۰۲۰ ریال‌جزای نقدی‌محکوم شدند .

## سفارت کره شمالی درتهران، اعزام سرباز به سوریه را تکذیب کرد

یک سخنگوی رسمی در سفارت‌جمهوری خلق کره(کره شمالی)در تهران‌امروز گزارش منابع جاسوسی انگلیس رادر باره اعزام سربازان و خلبانان کره شمالی به سوریه تکذیب کرد .

یک دیپلمات کره شمالی‌که خود را وابسته مطبوعاتی (سخنگوی سفارت ) معرفی کرد در یک گفتگوی تلفنی با اطلاعات گفت که این گزارش کاملا مسخره است و تلویحا گفت که سربازان و خلبانان کره شمالی هرگز به سوریه اعزام نشده‌اند .

این دیپلمات تنها به ذکر همین چند کلمه اکتفا کردو از پاسخ‌به‌سایر پرسشهای‌اطلاعات در باره نکات تاریک گزارش منابع جاسوسی انگلیس که توسط آسوشیتدپرس مخابره شده خودداری کرد .

بنابرگزارش آسوشیتدپرس یکی از نمایندگان محافظه‌کار پارلمان انگلیس از قول جیمز کالاهان وزیر خارجه این کشور گفته است سربازان کره شمالی وارد سوریه شده‌اندو آماده‌انددر جنگ آینده اعراب و اسرائیل‌به‌طرفداری‌ازسوریه وارد جنگ شوند .

این نماینده پارلمان انگلیس تائید کرده است‌که‌این‌اطلاعات توسط منابع‌سازمان‌جاسوسی انگلیس ( ام-ای-۵) در اختیار جیمزکالاهان وزیر خارجه انگلستان قرار گرفته است .

در یک تماس تلفنی با سفارت جمهوری کره ( کره- جنوبی)درتهران،چونگ‌یانگ- سان مستشار این سفارت از اعزام سربازان کره شمالی به سوریه اظهار بی‌اطلاعی کرد و ضمن تاکید برای این جمله که این مسئله بخود آنها(کره شمالی) مربوط میشود گفت که برای سفارت جمهوری کره آسان نیست در این زمینه رسما اظهارنظر کند .

## ۳دختر از خانه گریختند!

**قم - خبرنگار اطلاعات :**

۳ دختر ۱۵ ساله روستایی، از خانه خود فرار کردند وبه نقطه نامعلومی گریختند .

این سه دختر‌زبیده ،فاطمه، و مهلا نام دارند و ازساکنان روستای «قالهر» کاشان‌هستند.

صبح امروز برادر زبیده به دفتر نمایندگی اطلاعات در قم آمد واز خوانندگان‌روزنامه خواست که‌در یافتن‌خواهرش، او را یاری دهند .

جستجوی مقام های‌انتظامی کاشان برای‌یافتن‌این سه‌دختر جوان ، ادامه دارد .

## قراریک‌میلیون‌ریالی برای‌مدیرعامل‌سابق شرکت واحد اتوبوسرانی آبادان

**آبادان - خبرنگار اطلاعات:**

دیروز ، درپی اعلام جرم یکصد کارگر شرکت واحد اتوبوسرانی آبادان ، علیه مسئولان سابق شرکت واحد، سید جلیل حسین‌زاده‌مدیرعامل سابق شرکت‌واحد اتوبوسرانی آبادان ، خود را به‌دادیار دادسرای آبادان معرفی کرد وبازپرس پس‌از چند ساعت باز- جوئی، برای‌مدیر عامل‌سابق‌شرکت واحد اتوبوسرانی ، یک‌میلیون ریال قرار صادر کرد .

دوستان سید جلیل‌حسین‌زاده باریختن‌این مبلغ در حساب بانکی ، او را آزاد کردند.

سه نفر دیگر که علیه آنان اعلام جرم‌شده یداله ایل‌بیگی، علی شفایی و کورس ناظمیان هستند که هنوز بازداشت نشده‌اند .

دیروز عده‌ای از کارگران که علیه این ٤ نفر اعلام جرم کرده‌اند ، دردفتر جهادی‌رئیس دادگاه جنحه آبادان -مامور رسیدگی‌به پرونده سوء استفاده در شرکت‌واحد اتوبوسرانی- حاضر شدندو اطلاعاتی‌درباره موارد اعلام جرم‌خود، دراختیار رئیس دادگاه گذاشتند .

سید جلیل حسین‌زاده ، یدالله ایل‌بیگی ، علی شفایی و کورس ناظمیان متهم هستند که برای استخدام کارگران در شرکت واحد ، از هریک از آنان‌یکهزارتومان پول‌گرفته‌اند.

## مجتمع گوشت دربوشهر

**بندر بوشهر-** یک مجتمع بزرگ گوشت در بوشهر ایجاد میشود. مهندس سیروس غنی پور مدیر کل تعاون وامور روستاها باتفاق آقای احمدی عضو انجمن استان بوشهر بدستور استاندار بوشهربرای بازدیداز مجتمع گوشت شیراز عازم این شهر شدند. مجتمع گوشت‌بوشهربرابر بامشخصات مجتمع گوشت شیراز است.

## مرگ در حمام منزل

**تبریز-** دختر ۲۰ ساله‌ای ، هنگامیکه‌در حمام منزلش‌مشغول استحمام بود،بعلت گاز گرفتگی خفه شد.

جنازه این دختر که و منصوره دلال‌قدیم، نام داشت پس از انجام تشریفات قانونی بخاک سپرده شد.

این حادثه در بخش ٤ تبریز روی‌داد و کاظمی بازپرس شعبه ۲ دادسرای تبریز مشغول تحقیق در مورد چگونگی مرگ این دختر جوان میباشد.

## روسای جدید پلیس و آگاهی

**آبادان-** از طرف سرکار سرهنگ باصری رئیس شهربانی آبادان سرکار سرهنگ محمد مشیری‌به‌ریاست پلیس وسرکار سرگرد باقری به ریاست اداره آگاهی شهربانی آبادان انتخاب ومشغول کار شدند.

## ارتباط تلفنی راورکرمان

**راور کرمان -** ارتباط تلفن کاریر راه دور راور کرمان دیروز با مکالمه‌تلفنی آقای طباطبائی استاندار کرمان با بخشدار راوردایر گردید .

از این پس بخش راور قادر است از طریق تلفن کاریر با کرمان و دیگرشهر های دور و نزدیک ایران تماس تلفنی برقرار کند .

## مدیر کل جدید بنادر

بندرعباس - در پی‌انتقال سعید ماجد مدیر کل بنادر و کشتیرانی استان ساحلی به تهران ، دکتر پیوندی بعنوان جانشین وی انتخاب شد . دکتر پیوندی پیش‌از آقای سعیدماجد نیز مدیرکل بنادر و کشتیرانی استان ساحلی بوده است .

اطلاعات ۱۳۰۴

بنیانگذار : عباس مسعودی
صاحب امتیاز ومدیر : فرهاد مسعودی
سردبیر : منصور تاراجی
محل‌اداره : خیابان خیام. ساختمان اطلاعات. تهران
تلفن : ۳۲۸۱
تلکس : ۲۱۲۳۳۶ ـ تلگرافی : اطلاعات ـ تهران

**تقویم اطلاعات**

دوشنبه ـ چهارم اسفند ماه ۱۳۵٤
بیست و دوم صفر ۱۳۹٦ ـ بیست و سوم فوریه ۱۹۷٦
استخراج دکتر ریاضی کرمانی

**ساعات شرعی**

اذان مغرب . . . . . ساعت ٦ و ۹ دقیقه
اذان صبح ( فردا) . . . . ساعت ٥ و ۱۱دقیقه
طلوع آفتاب (فردا)... . ساعت ٦ و ٤۲ دقیقه
ظهر شرعی ( فردا) . . . ساعت ۱۲ و ۱۹دقیقه
اذان مغرب (فردا) . . . ساعت ٦ و ۱۰ دقیقه

# سال آینده، عده زیادی زندانی آزاد خواهند شد

بودجه کل کشور دیروز به اتفاق آراء در مجلس شورای ملی به تصویب رسید وبه مجلس سنا ارسال شد.وصول بودجه سال ۱۳۵۵ کل کشور امروز در جلسه علنی مجلس سنا اعلام شدو سپس کمیسیون دارائی و بودجه مجلس سنا رسیدگی به‌آن‌را آغازکرد.

در جلسه صبح مجلس شورای ملی دیروز بدنبال سخنان مخبر و رئیس کمیسیون بودجه ،نخست وزیر صحبت کردو هنگام بررسی تبصره ها ـچند تبصره جدیدبه لایحه اضافه شد ونمایندگان دو طرح برای تصویب تقدیم کردند.

### آرزوی موفقیت

دکتر منوچهر آزمون نماینده تهران و رئیس کمیسیون برنامه مجلس شورای ملی در سخنانی پیرامون لایحه بودجه که هنگام طرح ماده واحده لایحه صحبت می کرد یادآور شد مهمترین‌ویژگی لایحه بودجه این است که به اولویت ها درست توجه شده است .

**ناطق گفت : سرمایه‌گذاریها باید بسوئی حرکت کند که تضمین کننده سیاست اقتصادی ایران در ده سال آینده باشد. همچنین دولت به تربیت نیروی متخصص توجه کامل داشته باشد زیرا برای ایجاد صنایع سنگین بی‌تردید به‌کارگر ماهرومتخصص نیاز خواهیم داشت.**

### تقویت نیروی دفاعی

دکتر آزمون با اشاره به‌لزوم تقویت نیروی دفاعی گفت :ایران از لحاظ قوای دفاعی باید به‌خود متکی باشد . دشمنان ما و آنان که در برابر ما درجبهه های‌جهانی موضع گرفته‌اندنمی‌توانندباسیاست مستقل ملی مانظر موافق داشته باشند. ناطق در بحث پیرامون مبارزه بافسادگفت : فساد وقتی که شناخته شد باید از ریشه خشك شود. ملت ایران فاسد نیست ولی در جامعه ماکسانی پیدا می‌شوند که عامل فسادند که باید بشدت مجازات شوند. ناطق یادآور شد ملت‌ایران یك رهبر و فرمانده دارد رهبر ایران فرمان میدهدو ملت آنرا اجرامی کند وحزب رستاخیز ملت ایران بعنوان تنها مرکز آموزش دهنده فلسفی وایدئولوژیك ملت ایران در شرایطی متولدشد که ملت احساس کردبرای ادامه مبارزات خود نیاز به بازوی واحد دارد.

### تصویب ماده واحده

«هلاکو رامبد » نماینده‌طوالش نیز درماده واحد لایحه بودجه صحبت کردو گفت تمام‌نمایندگان میهن خودرا می‌پرستند وکسانی که در مجلس پشت تریبون‌میایند جز عشق به رهبر مملکتشان نظری نمی‌توانند داشته باشند . پس‌از سخنان رامبد ماده واحده لایحه بودجه تصویب شدوبررسی تبصره ها آغاز گردید.

مهندس حاج‌حسن‌صائبی نماینده ملایر وعضو هیات رئیسه مجلس هنگام رسیدگی به‌تبصره‌هاپیشنهاد کرد که عبارت زیربه‌تبصره ۹ لایحه بودجه اضافه شود (تا مبلغ ٤۰۰ میلیون ریال مانده اعتبارات سرمایه گزاری‌ثابت‌سال ۱۳٥٤ برای شهر های استان کرمانشاهان تا آخر شهریور ۱۳٥٥ قابل مصرف است).

این پیشنهاد به تصویب رسید و به صورت تبصره جدید به لایحه اضافه شد .

### ★ توزیع عادلانه امکانات

علی‌اصغر مظهری نماینده کرمان و رئیس کمیسیون اطلاعات و جهانگردی مجلس نیز در کلیات آخر لایحه صحبت کرد .

ناطق گفت آنچه گفتنی بود در جلسات کمیسیون بودجه عنوان شد.مادرجلسات‌کمیسیون بودجه در مواد هدفهای بودجه خواستهای ملت را مطرح کردیم و فشرده آن را تحت عنوان توصیه کمیسیون به دولت پیشنهاد کردیم ناطق گفت ماهرگز نگفتیم از مردم پایتخت‌عوارض پایتخت نشینی بگیرند ،بلکه گفتیم امکانات مملکت را عادلانه توزیع کنید .

### ★ دومین تبصره تازه

مظهری در قسمت دیگر از سخنان خود تبصره‌ای باین‌شرح پیشنهاد کرد : «۲٥ در صد از اعتبارات مربوط به تاسیسات‌زیر بنائی در روستا های منفرد هر استانی اختصاص به اجرای‌طرح های عام‌المنفعه در روستا هائی که بیش از ۲٥ هزار تن جمعیت دارد خواهد داشت مشروط بر اینکه اهالی روستا حداقل ۳۰در صد ازهزینه اجرای‌طرح بعنوان کمک به حساب انجمن ده و روستای مربوط پرداخت‌خواهند کرد تا بارعایت اولویت طرح‌های خاص ناحیه‌ای و باراهنمائی و نظارت فنی دستگاه های اجرائی ذیربط نسبت به اجرای طرح اقدام کنند» این پیشنهاد به تصویب رسیدو به تبصره‌های لایحه بودجه اضافه شد .

### ★ طرح بخشودگی

وی آنگاه طرحی بامضای نمایندگان را بشرح زیر تقدیم‌مقام ریاست کرد که به آن اعلام رای گردید و به تصویب رسید.

**«بدولت اجازه داده میشودبه مناسبت برگزاری آئین‌بزرگداشت نیم قرن شاهنشاهی پهلوی ، بدون رعایت محدودیت های مندرج در ماده٥٦ قانون‌مجازات عمومی ، استدعای صدور فرمان عفو و بخشودگی آن عده از محکومین راکه مستحق ارفاق باشند از پیشگاه ملوکانه بنماید.**

**شرایط و نحوه استفاده از این قانون واجرای آن بموجب آئین نامه‌ای خواهد بود که‌از طرف وزارت دادگستری تهیه و به تصویب هیئت وزیران خواهد رسید».**

پس‌از تذکرات هلاکو رامبدو سیدعلی صائب نماینده‌اصفهان به لایحه بودجه رای‌گرفته شد و باتفاق آراء بتصویب رسید و سپس به سنا فرستاده شد .

## خطر نابودی محصول برنج وپنبه کشور مرتفع شد

**وزارت کشاورزی و منابع طبیعی،مبارزه وسیعی را علیه‌آفات کرم خاردارو کرم ساقه‌خواربرنج در مزارع گرگان و مناطق برنج خیز کشور شروع کرده است .**

این مبارزه‌که از اوائل‌زمستان سال جاری شروع شده است ، تاپایان سال ادامه خواهدداشت و پیش‌بینی میشود با همکاری کشاورزان و مامورین سازمان حفظ نباتات، محصول برنج و پنبه کشور از خطر نابودی‌نجات پیدا کند.

خبرنگار ما گزارش میدهدکه تاکنون ۸٥ درصد از مزارع‌برنج شمال کشور و قسمت عمده‌ای‌از مزارع پنبه خیز گرگان از آفت پاک شده است و بااقدام به‌آتش زدن بوته‌های باقیمانده سال‌زراعی قبل و آب تخت فعلی مزارع ، ریشه‌کنی کامل کرم‌خاردار و کرم ساقه‌خوار برنج بعمل آمده‌است.

مقامات مسئول در وزارت کشاورزی و منابع طبیعی،مبارزه زمستانه علیه آفات مذکور را موفقیت‌آمیز اعلام کردند و افزودند ، بدنبال این مبارزه از اوائل فروردین ماه آینده،مبارزه بهاره نیز در این مزارع شروع خواهد شد و تا زمان برداشت محصول پنبه و برنج مراقبتهای لازم انجام خواهد گرفت.

## در ۲۹ شهرستان گروههای جدیدی بیمه میشوند

سازمان تامین خدمات‌اجتماعی اعلام کرد ۳۰ گروه جدید در ۲۹ شهرستان ازاول فروردین ماه آینده زیر پوشش بیمه‌ای قرار خواهندگرفتو ازمزایای بیمه حوادث ـ بیماری ها ـ بارداری ـ غرامت دستمزد ـ ازکار افتادگی و غیره برخوردار خواهند شد .

طرح برخورداری‌این گروه از مزایای تامین اجتماعی‌تهیه شده است .

براساس این طرح کارفرمایان باید ۷درصد ازحقوق ومزایای کارگران را باضافه سهم خود به واحد های سازمان تامین اجتماعی بپردازند .

گروه های‌مزبور عبارتنداز: کارگران‌سرجنگلداری‌کردستان، کارگران آموزش و پرورش ارسباران آذربایجان‌ـ کارگران ادارمتصفیه‌ورشکستگی‌اصفهان، کارگران ایستگاه بررسی برنج آمل ، کارگران آموزش و پرورش اردبیل، کارگران‌اداره آموزش و پرورش شهرستان فیروزآباد فارس ، کارگران دادگاه بخش تفت ، کارگران شهرداری‌موسیان‌ایلام،کارگران دادگاه بخش تربت حیدریه ، کارگران اداره دادگستری کاشمر ،کارگران اداره‌آموزش و پرورش اصفهان و واحد های تابع ، کارگران دادگاه بخش خواف تربت حیدریه ، کارگران‌سرجنگلداری‌آذربایجان شرقی ،کارگران‌اداره آموزش و پرورش رودسر ، کارگران اداره پست ایذه ، کارگران اداره دادگستری تربت‌حیدریه و میانه ،کارگران مرکزتحقیقات دامپروری کشور واقع در حیدرآباد کرج، کارگران‌اداره خاکشناسی استان فارس ، کارگران مجتمع گوشت‌فارس، کارگران انجمن‌حمایت زندانیان اصفهان ، کارگران جایگاه باسکول و نمک‌کوبی سبزوار .

تاسیس مرکز بیمارستان سازی

## در ۲۰ شهر بیمارستان ساخته‌میشود

یک مرکز بیمارستان‌سازی در وزارت تندرستی و رفاه ایجاد میشود که کلیه امور مربوط به ساختمان بیمارستان را بر عهده خواهد گرفت . بدین ترتیب‌وظیفه‌اجرای برنامه های بیمارستان سازی که با تاسیس وزارت رفاه به شرکت خانه سازی ایران داده شده بود ، باین مرکز واگذار می‌شود .

یک مقام وزارت رفاه گفت براساس این تصمیم برنامه ایجاد ۲۰ هزار و ٤۰۰ تخت بیمارستانی در سطح کشور تنظیم شده .دربرنامه جدید تعداد بیمارستان هایی که قرار بود ساخته شود از ۱۲ به ۲٤ بیمارستان افزایش یافت .

**این بیمارستان‌ها ٤۰۰ و ٦۰۰ تختی است‌ودرشهر های رشت ـ اهواز ـ بهشهر ـ کاشان ـ خرم‌آباد ـ زاهدان ـ بابل ـ گرگان ـ تبریزـرضائیه‌ـ سنندج ـ کرمانشاه ـ همدان‌ـ بوشهر ـ شاهرود ـ بیرجند‌ـ قزوین ـ آبادان ـ اصفهان‌ـ شهر ری ـ و یک بیمارستان ٦۰۰تختخوابی‌نیز در لویزان ساخته میشود .**

## بازگشت ناوشکن‌های موشک‌انداز ایران از اقیانوس هند

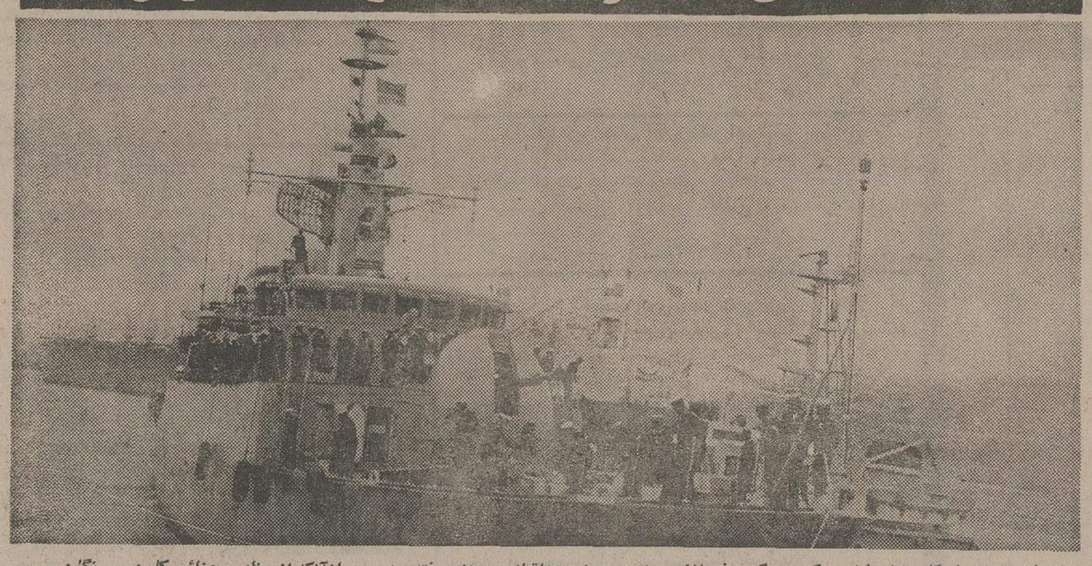

پنج فروند از ناوگان شاهنشاهی که به یک سفر ٤۷ روزه حسن‌نیت به‌اقیانوس هند رفته‌بود پس ازآنکه از بنادر جزائر کلمبو، سنگاپور ، مجمع‌الجزایر مالایو وسیچلزبازدید کرد به‌بندرعباس بازگشت. ناوشکن‌های موشک‌انداز وپشتیبانی نیروی دریائی شاهنشاهی ایران در طول این سفر مورد استقبال گرم مقامات وساکنان محلی قرار گرفتند وبخوبی توانستند به هدف خود که شناساندن پرچم شاهنشاهی‌ایران در منطقه اقیانوس هند بود،برسند. عکس یکی از ناوشکن‌های موشک انداز را هنگام پهلو گرفتن دربندر عباس نشان میدهد.

## به صاحبان اراضی بایر اخطار شد

**اداره کل مالیات اراضی بایر طبق ماده ۲۱٤ قانون مالیات های مستقیم بصاحبان اراضی بایر داخل محدوده شهر تهران‌وسایر شهر هااخطار کرد، چنانچه تا پایان اسفند ماه‌جاری معادل یك تاچهار درصد ارزش زمین رابه عنوان مالیات سال ۱۳٥٤به‌حوزه های مالیاتی پرداخت نکنند، ازاول سال ۱۳٥٥ ضمن صدور برگ مالیات متعلق ، پنجاه درصدنیز بصورت جریمه از آنان وصول خواهد شد.**

امروز یك مقام مسئول دراداره کل مالیات شرکتها و اراضی بایر بخبرنگار اطلاعات گفت :

مالیات سالانه اراضی بایر بر اساس ارزش معاملاتی برآورد می شودو بهمین منظور برای اخذ مالیات سال جاری از ارزش معاملاتی سال ۱۳٥٤ استفاده به عمل می‌آید .

این مقام افزود :طبق ماده ۲۱٤ قانون مالیاتهای مستقیم ، صاحبان اراضی بایر در داخل محدوده شهر تهران،وشهرستان هامکلفند در پایان هرسال مالیات متعلق را محاسبه و حداکثر تا آخر اسفند ماه به وزارت اموراقتصادی ودارائی پرداخت کنند. درقانون برای عدم پرداخت بموقع مالیات اراضی بایر معادل پنجاه درصد مالیات قطعی جریمه و همچنین زیان‌دیرکرد پیش بینی‌شده است که پس‌از قطعیت‌از صاحبان‌اراضی بایر وصول میشود.

بموجب قانون‌مالیاتهای مستقیم در مواردی که‌یك یاچند قطعه زمین متعلق به یك‌نفر باشد و ارزش‌آن از یك میلیون ریال بیشتر برآورد شود ، صاحب اراضی تایك میلیون ریال بهای مجموع اراضی از پرداخت‌مالیات معاف است .

نسبت به‌مازاد یك میلیون‌ریال تا دو میلیون ریال به نرخ یك درصد وتاپنج میلیون ریال نسبت بمازاد دو میلیون ریال ۲ درصد مالیات وصول میگردد.

**مالیات اراضی به ارزش بیش از پنج میلیون ریال تا ده‌میلیون ریال نسبت به مازاد پنج میلیون سه درصد ومالیات زمین‌هائی که ارزش آن از ده میلیون بیشتر باشد چهار درصد درسال‌مالیات خواهدبود.**

**زمین‌های متعلق به شهرداری هاوموسسات و سازمان های‌دولتی از پرداخت مالیات اراضی بایر معاف است ووزارت اموراقتصادی ودارائی ازاین‌اراضی مالیاتی‌وصول نخواهدکرد.**

این مقام اضافه کرد: مالیات اراضی بایر به زمین هائی که‌در طول سال ساخته و یا در دست ساختمان است نیز تعلق میگیرد. باین ترتیب که در مدتی که زمین بصورت بایر بودمو در آن مستحدثاتی ایجاد نشده، مالیات اراضی بایر خواهد داشتو حوزه های مالیاتی مالیات یکسال‌زمین های مزبور را محاسبه و سپس نسبت به‌مدت ساخته نشده آن، مالیات تعیین میکنند.

هرگلی به گلخانه احتیاج دارد

در ۳ ابعاد مختلف
۲/۵۰×۳/۱۲ متر
۲/۵۰×۴/۱۲
۳/۱۲×۴/۱۲

گلخانه آلومینیومی پیش ساخته خاص برای نصب از شمال تا جنوب کشور

نماینده و همکاری: دفتری نماد تهران تلفن ۳۲۰۰۰۰

## دنیای ورزش روزهای شنبه منتشر میشود

کمدی‌تر از تمام فیلم های برادران ترینیتی
پر حادثه تراز تمام فیلمهای وسترن دنیا

ازفردا صبح فقط درسینماهای

متروپل ـ رویال

زنگی باشد: لینکلن تیت . ۲۰ بریلا فارینون

تماشای این فیلم برای اشخاص کمتر از ۱۸ سال ممنوع است

اطلاعیه

سازمان تعاون مصرف شهر و روستا

برای رفاه بیشتر مراجعین محترم ساعات کار فروشگاههای این

سازمان تا اطلاع ثانوی از ۸½ صبح تا ۸ بعدازظهر یکسره

وهمچنین روزهای تعطیل تا ظهر باز خواهد بود

رئیس هیئت مدیره ومدیرعامل

جلیل ساسانی

آگهی فروش سهام شرکت سرمایه گذاری ملی ایران
ازطریق شعب بانک ملی ایران

شرکت سرمایه گذاری ملی ایران به پیروی ازمنویات مبارك شاهنشاه آریامهر در امر گسترش مالکیت واحدهای تولیدی ازطریق سهیم ساختن هر چه بیشترمردم که موضوع اصل سیزدهم انقلاب شاه وملت می باشد تشکیل شده است. بانکملی ایران تعدادی‌از سهام‌شرکت سرمایه گذاری ملی ایران را به قیمت هرسهم یکهزار وچهل ریال بـه‌عموم عرضه می نماید . اطلاعات‌مربوط به شرکت سرمایه گذاری ملی ایـران بقرار زیر است :

شرکت سرمایه‌گذاری ملی ایران‌ـ ثبت شده بشماره ۲۳۲۰٦ بتاریخ ۸ر۸ر۱۳٥٤ در اداره ثبت شرکتهای تهران .
مرکز اصلی شرکت: تهران خیابان پهلوی بالاتر از تخت‌طاوس شماره ٥۹٥ صندوق پستی ۲۹۲٥ـ٤۱ ـ ۱٤۱٥٥ تهران
سرمایه شرکت ۱۰،۰۰۰ میلیون ریال مشتمل‌بر ۱۰ میلیون سهم یک‌هزار ریالی بانام که بدو طبقه (الف) و(ب) تقسیم‌گردیده است. سهام طبقه (الف) متعلق بموسسین که عبارتند از بانک‌مرکزی ایران‌ـ بیمه مرکزی ایران‌ـ بانک ملی ایران ـ بانک توسعه صنعتی ومعدنی ایران‌ـ بانک توسعه کشاورزی وشرکت‌سهامی بیمه ایران بوده وسهام طبقه (ب) متعلق بعموم میباشد بمنظور مشارکت هرچه بیشتر مردم دراین شرکت هر شخص‌می‌تواند حداکثر ٥۰۰ سهم‌ازسهام طبقه (ب) شرکت رادارا‌باشد
**هدف‌شرکت :** سهیم ساختن قاطبه مردم کشوردر فعالیتهای اقتصادی‌وبهره‌مند کردن عموم از نتایج این‌فعالیتها‌ـ گسترش‌بیشترمالکیت‌صنعتی بخصوص بین کارگران و کارکنان کارخانه ها ، کشاورزان ، فرهنگیان، افراد ارتش،کارمندان دولت و سایرگروه‌های اجتماعی ـ توزیع بهتر ثروت‌ـ تجهیز سرمایه های کوچك و تشویق مردم به سرمایه گذاری ـتامین‌منابع مالی مورد نیاز برای توسعه فعالیتهای‌اقتصادی
**سرمایه گذاری :** شرکت سرمایه گذاری ملی‌ایران اقدام بخرید سهام شرکتهای‌تولیدی اعم‌از دولتی‌و خصوصی ـ بانکها ـبیمه‌ها و سایر سهام سودآور نموده‌وخواهد نمود و باین‌ترتیب سهامداران شرکت سرمایه گذاری ملی ایران سهامدار اکثر شرکت های‌سهامی عام خواهند بود. علاوه بر اینکه سهام خود شرکت در بورس عرضه و مورد معامله قرار میگیردشرکت سرمایه گذاری ملی ایران سهام‌خریداری‌شده شرکتهای دیگر را هم ازطریق بورس‌اوراق بهادار بعموم عرضه خواهد نمود و سود حاصل از فروش این سهام‌نیز متعلق به سهامداران شرکت سرمایه گذاری ملی ایران خواهد بود.
**توجه :** چون برساس ماده ۱۰ اساسنامه شرکت هر سهامدار طبقه (ب)مجاز است تا حداکثر پانصد سهم از سهام شرکت را خریداری نماید، لذا کلیه سهامدارانی که‌قبلا تعداد کمتری سهم‌خریده‌اندمی توانند با خرید سهام اضافی تا حداکثر ٥۰۰ سهم دارا شوند .
سهام فوق از روز سه شنبه پنجم اسفندماه۱۳٥٤ تاآخر وقت اداری روز پنج‌شنبه چهاردهم اسفندماه ۱۳٥٤ در شعب مشروحه زیر عرضه میگردد.

**شعب تهران :** مرکزی ساختمان صندوق پس‌انداز‌ـبازارـ سعدیـ تجریش‌ـمیدان شهناز‌ـ دانشگاهـ ژالهـ امیریه ـ خشایار .

**شعب شهرستانها :** اصفهان ـ اهوازـ مشهدـ شیراز ـ رشتـ تبریز ـکرمانـ کرمانشاه‌ـ همدانـ آبادانـ رضائیهـ زاهدانـ ساریـ گرگانـ قزوینـ زنجان .