۳۲ صفحه

اطلاعات

شنبه ۲۴ شهریور ماه ۱۳۵۲ ـ شماره ۱۴۲۰۳ تکشماره ۵ ریال

عظیم ترین نبرد هوائی اسرائیل و سوریه

۱۴ جنگنده سرنگون شد

یک هواپیمای میگ ۲۱ سوریه پس‌ازآنکه در شمال لبنان‌سقوط کردمتلاشی‌شد . در عکس‌گروهی از مردم لبنان درحالیکه با کنجکاوی بیک قسمت از دم هواپیمای سرنگون شده سوریه مینگرند دیده میشوند .
عکس رادیوئی اطلاعات

٦٤ هواپیمای جنگی اسرائیل به خاك سوریه حمله کردند

سوریه از حمله اسرائیل به سازمان ملل شکایت کرد

در صفحه ۲

گزارش مهیجی از

آخرین لحظات زندگی آلنده

درعکس جسد آلنده در حالیکه در شال پوشیده شده هنگام انتقال ازکاخ ریاست جمهوری‌دیده میشود . برخی گزارش ها حاکی استکه‌بدن آلنده با ۱۸ گلوله سوراخ ، سوراخ شده است .
عکس رادیوئی اطلاعات

آلنده خطاب به دخترش گفت : دستور میدهم ارتش تمام خانواده آلنده را بکشد

هزاران نفر درشیلی کشته شدند

جناح چپ تهدید کرد که کودتا را سرنگون میکند

در صفحات ۲ـ ۵ـ ٦ و ۲۹

مصاحبه مهم خلعتبری با مطبوعات قاهره

در جریان ملی کردن ۵۱ درصدسهام شرکت‌های نفت خارجی

ایران ازلیبی حمایت کرد

★ تقویت نیروهای نظامی ایران برعلیه هیچ کشوری نیست

در صفحه ٤

۹ نفراز حزب‌مردم اخراج شدند

★ تنها متهمی که در دادگاه حزبی حضور یافته بود تبرئه شد

★ حکم دادگاه غیابی صادر شد و قابل تجدید نظر است

در صفحه ۲۹

بموجب تصمیم بانك رهنی

شرایط وانواع وام خریدوساختمان خانه‌تغییر کرد

★ میزان‌بهره وام‌به مبلغ‌وام بستگی دارد

★ حداقل‌بهره‌وام های‌مسکن٦درصد حداکثر ۹ درصد باضافه ۱٫۵ درصد کارمزد است

در صفحه ٤

کمک والاحضرتها به‌سیلزدگان پاکستان

والاحضرت ها سه کامیون پتو و خوار بار به چادر شیر و خورشید اهدا کردند

در صفحه ۲۰

«شو» فرخ‌زاد درباکارا

شرح در صفحه ۳۰

آگهی انتخاب دستیار جراحی ارتوپدی

صفحه ۲۰

۲۰۱۸ نفر

ازقبولشدگان کنکورسراسری‌دانشگاهها ومدارس‌عالی کشوردانش آموزان دبیرستان‌دکترهشترودی‌بوده‌اند

شرح در صفحات ۲۲ و ۲۳ و ۲٤ و ۲۵

لوحه یادبود جامعه روستانشین

بحضور والاحضرت همایون ولایتعهد

تقدیم شد

والاحضرت همایون ولایتعهد کاپ‌های قهرمانی‌تیم‌های برنده را به سرپرستان آنها مرحمت میفرمایند

در صفحه ۲۹

آگهی استخدام جهت آموزشگاه مهناوی نیروی‌دریائی‌شاهنشاهی

شرح در صفحه ۳

کوروس سرهنك‌زاده

خواننده عشاق در

شکوفه‌نو

بانضمام برنامه هائی از مهستی ـ کیوان سوزی‌یاشار ـ برادران‌رسولی بالت بلواستارز وبالاخره‌تکخال ارزنده‌امسال

میمون های پرنده

مظهر شادی ـ خنده ـ تفریح یك برنامه برای کودکان ـ جوانان و کلیه افراد خانواده

تلفن های رزرو شکوفه نو ۹۵٤۰٤٤ ـ ۹۵۳۰۳۳

فروش فوق‌العاده کفش‌و کیف شارل ژوردان

ادامه دارد

- کریمخان‌زند ـ شاه‌عباس شماره ۱۱۰
- خیابان کاخ شمالی شماره ۷۸ بالاتر از بلوارالیزابت
- خیابان تخت‌جمشید ـ خیابان بهجت‌آباد شماره ۱٦۵

اطلاعیه‌مرکز آزمون‌شناسی

درباره ذخیره‌های دوم رشته زبان مدرسه عالی‌ترجمه

شرح در صفحه ۲۷

مرکز آموزشی دکوراسیون ایران

در صفحه ۲۹

آگهی ثبت‌نام دانشجویان‌دانشگاه مشهد

شرح در صفحه ۲۸

دانشگاه‌اصفهان

آگهی ثبت‌نام پذیرفته شدگان مسابقات ورودی سراسری

شرح در صفحه ۲۷

دوست عزیزم سرکار سرهنگ شکروی فرد
بانهایت تاسف و تاثر فوت مادر گرامیتان را از صمیم‌قلب تسلیت‌عرض‌نموده‌بقای عمرجنابعالی و بازماندگان را ازخداوند متعال خواستارم.
نصراله کرملو

اطلاعیه‌مرکز آزمون‌شناسی

درباره پذیرفته شدگان مدرسه عالی مدیریت گیلان

شرح در صفحه ۱٤

شب‌های شادهتل اوین

فردا شب اولین شب شاد

شرح در صفحه ۲۸

اطلاعیه مدرسه عالی کورش کبیر (اصفهان)

تمدید مهلت ثبت‌نام

بعلت تصادف روز پنجشنبه ۲۲ شهریور با میلاد حضرت‌قائم علیه‌السلام و تعطیل دو روزه پست و بنابرتقاضای داوطلبان‌مدت ثبت‌نام این مدرسه تاساعت ۸ بعدازظهر روز دوشنبه ۲٦ شهریور ماه جاری تمدید واز نظر سهولت کار داوطلبان دبیرخانه‌مدرسه عالی در اصفهان واقع در خیابان میر ، شاه‌عباس ثانی، کاخ‌سعادت آباد ودفتر مرکزی مدرسه در تهران پیچ شمیران کوچه شقایق شماره ۲ تقاضای ثبت‌نام را مستقیما می‌پذیرد . کارت ورودی به جلسه آزمایش روز پنجشنبه ۲۹ شهریور ماه در محل مدرسه در اصفهان توزیع و امتحانات ورودی در روز جمعه ۳۰شهریور ماه انجام می‌گیرد .
مدرسه عالی کورش کبیراصفهان (خدمات بازرگانی‌واداری)

قابل توجه داوطلبان شرکت‌درمسابقه

ورودی دوره عالی امور مالی شهریور ماه ۱۳۵۲

امتحان مسابقه ورودی این دوره روز جمعه‌سی‌ام شهریور ماه جاری (۵۲٫٦٫۳۰) ساعت یک بعداز ظهر در دانشگاه تهران انجام خواهد شد . داوطلبان میتوانند روز پنجشنبه ۵۲٫٦٫۲۹ برای دریافت کارت ورودبه جلسه امتحانی به‌اداره آموزش دانشکده علوم اداری و مدیریت بازرگانی مراجعه نمایند .
وزارت دارائی

آگهی استخدام پزشك متخصص جراح عمومی و اعصاب ـ اطفال ـ پوست

در صفحه ۳۰

دعوت به مصاحبه
جمعیت شیر و خورشید سرخ شاهرود اسامی قبولشدگان امتحان ورودی آموزشگاه بهیاری خودرا آگهی مینماید.
در صفحه ۲۹

کورش بفکرهمه هست

بهترین گوشت گوسفندی شیشك (بدون بزومیش) پرواراشده‌درمزارع کورش بقیمت تمام‌شده.
قندوشکر بقیمت دولتی. بهترین نوع میوه،تره‌بار حبوبات،برنج ،روغن نباتی و سایر مواد خوراکی ارزان‌ترازهمه‌جا.
گوشت و قند و شکر در تمام‌مدت موجوداست.
سوپرمارکتهای کورش از ۸ و کورش از ۹ صبح تا ۹ شب یکسره باز است
ازکورش بخرید بنفع شماست

اگر درجستجوی افتخار بیشتر وزندگی بهتری هستید درهواپیمائی نیروی زمینی شاهنشاهی استخدام‌شوید

شرح در صفحه ۱۲

آگهی استخدام دیپلمه

صفحه ۲۸

در نبردهای داخلی شیلی هزاران نفر کشته شدند

سانتیاگو ـ خبرگزاری فرانسه ـ بدنبال کودتای نظامی شیلی دهها هزار نفر از کارگران مسلح بهواداری از آلنده در مقابل دولت جدید به مقاومت پرداختند و نبرد های خیابانی شدیدی بین طرفین جریان یافته است .

تاکنون هزاران نفر از دو طرف کشته شده ، هزاران نفر دستگیر و هزاران نفر به کشورهای همسایه فرار کرده‌اند . تعداد مجروحین نیز فوق‌العاده زیاد است .

طبق برخی گزارش‌ها کارگران مسلح تمام کارخانه ها را به تصرف خود درآورده و به جنگ ادامه میدهند دولت نظامی به هواداران آلنده اخطار کرده است که دست از مقاومت بردارند و گرنه باشدت متلاشی خواهند شد .

«ژرژارات» وزیر پیشین معادن شیلی که بطور تبعید در پوئنوس آیرس بسر میبرد روز گذشته اعلام کرد که در گلوله باران کارخانه ریسندگی «سومار» در حوالی سانتیاگو بیش از ۵۰۰ تن از کارگران به قتل رسیده‌اند

وی که در یك کنفرانس مطبوعاتی در کاخ جوانان طرفدار پرون سخن می گفت اضافه کرد که گروههای طرفدار ژنرال کارلوس پراتس فرمانده پیشین ارتش شیلی شهر کنسپسیون را ترك و بسوی پایتخت حرکت کرده‌اند .

این گروهها بهمراهی دوستون از کارگران قبلا با نیروهای پایگاه دریایی تال کاهوآنو مخالفت کرده بودند.

وی سپس خاطرنشان ساخت که نیروهای مقاومت هم اکنون در بخش‌های جنوبی و در کمونهای کارگری سان میگوئل، پوئنتوالتو، لاگرانجا و سیسترنا متمرکز شده‌اند .

«ژرژارات» در پایان اضافه میکند اطلاعات رسیده حاکیست که واحد های ارتش مستقر در شیلی «پوئنتارنا» همبستگی خود را با دولت قانونی خلق ابراز داشته‌اند .

★ **هزاران کشته**

طبق گزارش رویتر از سانتیاگو درمرکز سانتیاگو پایتخت جنگ‌زده شیلی زد و خورد های تازه‌ای درگرفت و طرفداران سالوادر آلنده رئیس جمهوری دست‌چپی شیلی از آخرین فرصتها برای مقاومت در برابر کودتاگرانی که رژیم آلنده را سرنگون کرده‌اند استفاده کردند درحالی‌که نیروهای ارتش و پلیس تلاش می‌کنند تا آخرین آثار مقاومت طرفداران آلنده را سرکوب کنند صدای تیراندازی های پراکنده هنوز در گوشه و کنار سانتیاگو بگوش می رسد .

مقاومتهای طرفداران آلنده که بدون وقفه سعی داشتند برای رژیم جدید ایجاد مزاحمت کنند مخصوصا در اطراف کاخ ریاست جمهوری «لاموندا» که درگیرودار عملیات کودتا بسختی آسیب‌دیده است بسیار شدید بوده است.

روز گذشته هنگامی‌که دسته های پلیس و واحدهای ارتش سرگرم حمل و خارج کردن اجساد کشتگان از مرکز سانتیاگو بودند ـ این ناحیه که از سه‌شنبه اخیر تاکنون صحنه برخی از بی رحمانه‌ترین نبرد هامیان هوا ـ خواهان آلنده و کودتاگران بوده است کماکان بصورت یک منطقه ممنوع الورود باقی مانده بود.

بنظر میرسد که تلفات و زد و خوردهای چهار روز اخیر در شیلی و مخصوصا سانتیاگو بسیار سنگین است از طرف رهبران جدید شیلی در این زمینه ارقام و آماری ارائه نشده است. ولی اعلامیه‌ای که از طرف سفارت شیلی در مکزیک انتشار یافته حاکی است که هزاران نفر در گیرودار زد و خوردهای طرفداران آلنده و نیروهای ارتش و پلیس که به فرمان رهبران کودتا عمل می‌کنند به قتل رسیده‌اند . یک افسر پلیس دیروز اظهار داشت که تعداد اجسادی که از ساختمان اداره بیمه اجتماعی در مرکز سانتیاگو بیرون آمده به‌تنهائی ۳۰ جسد بوده‌است و انتظار می رود که‌نظیر این ارقام در مورد تلفات نقاط‌دیگر سانتیاگو نیز از طرف مقامات ارتش و پلیس ارائه شود. تلفات بطور عمده متوجه کانونهای پراکنده مقاومت نومیدانه طرفداران آلنده در برابر نیرو های کودتا بوده است کودتاگران با استفاده از هواپیما های بمب افکن و تانک و توپ و بازوکا کانون های مقاومت را درهم شکسته‌اند.

دراین حال شایعات مربوط به مقاومت ژنرال کارلوس پراتس فرمانده سابق ارتش در برابر رژیم کودتای جدید شیلی هنوز مورد تایید منابع سانتیاگو قرار نگرفته است.

شایعاتی که روز پنجشنبه برسر زبانها افتاده بود حکایت از این داشت که ژنرال پراتس در راس گروه های مسلح کارگران و سربازان وفادار به رژیم آلنده بطرف پایتخت به حرکت درآمده است تا دولت کودتا را سرنگون کند. ژنرال پراتس که دوبار درکابینه های آلنده عضویت داشته و شورش نظامیان مخالف آلنده در ژوئن گذشته بوسیله وی سرکوب شده است یکی از نزدیکترین یاران رئیس جمهور مارکسیست شیلی بود. ناظران اوضاع شیلی دیروز اظهار نظر کردند که بهرحال بعید بنظر میرسد که ژنرال پراتس و یا هر کس دیگری از هواخواهان آلنده بتواند از عهده سرنگون کردن رژیم جدید سانتیاگو برآید. طبق اطلاعات موجود در کاخ ریاست جمهوری لاموندا تنها ۳۰ نفر از نگهبانان کاخ در برابر کودتاگران مقاومت کرده‌اند. مقامات کودتا مدعی هستند که آلنده خودکشی کرده است اما این گزارش قابل تردید است یک خبر که دیروز بدست آمده حاکی است که جسد آلنده حداقل با ۱۷ گلوله سوراخ شده است.

در اعلامیه‌ای که دیروز از طرف رهبران کودتا در باره به خاک سپرده شدن آلنده انتشار یافت به موضوع خودکشی اشاره نشده است.

طبق گزارش آسوشیتدپرس از سانتیاگو نظامیان شیلی که بدنبال کودتا زمام امور این کشور را بدست گرفته‌اند دستگیری هواداران سالوادور آلنده رئیس جمهوری سابق شیلی را که هنگام وقوع کودتا دست به خودکشی زد آغاز کرده‌اند .

اندکی پس از وقوع کودتا ارتباط شیلی با دنیای خارج قطع شد. دستگاه رهبری جدید شیلی فهرستی از ۶۸ نفر از رهبران برجسته سوسیالیست و کمونیست این کشور را تهیه کرده است . این عده یا باید شخصا خود را به وزارت دفاع معرفی کنند و درصورت خودداری از تسلیم دستگیر خواهند شد . درمیان این اشخاص نام کارلوس آلتارانو وزیر امور خارجه و «لائورا» خواهر سالوادور آلنده نیز دیده میشود .

دستگاه رهبری جدید شیلی همچنین به تمام خارجیان مقیم این کشور دستور داد تا هرچه زودتر خود را به پلیس سانتیاگو معرفی کنند. گفته میشود این دستور بیشتر متوجه حدود ۲ هزار نفر از تروریست ها و خرابکاران دست چپی میشود که از کشور های پاراگوئه و برزیل فرار کرده و به شیلی پناهنده شده‌اند .

شب گذشته پس از انتشار اولتیماتوم کمیته حاکم نظامی دائر براینکه تمام کسانی که به مقاومت ادامه بدهند شدیدا مجازات خواهند شد درحدود ۶۰۰ تن از کارگران خود را با سلاحهایشان تسلیم کردند.

یک گزارش حاکی است که تمام ساختمانهای عمومی در مرکز پایتخت از جمله وزارت دارائی که یکی از مراکز مهم مقاومت بوده است تخلیه شده‌اند و کسانی که آنها را اشغال کرده بودند بدون هیچگونه مقاومت و حادثه‌ای تسلیم شده‌اند.

مراکز و کارخانه های صنعتی ملی‌شده توسط نظامیان اشغال شده و در بعضی از آنها انبار های اسلحه و مواد منفجره کشف شده است .

درمیان کارگرانی‌که خود را تسلیم کرده‌اند درحدود ۱۵۰ کوبائی بچشم میخورند که فورا توسط مقامات نظامی از شیلی اخراج شده‌اند .

از سوی دیگر چند سازمان از سندیکا های کارگری که از زمان اندتا دیروز در اعتصاب بسر میبردند حمایت خود را رسما از دولت تازه نظامی اعلام داشتند .

هوا داران آلنده دست به جنگهای چریکی میزنند

جناح چپ تهدید کرد حکومت کودتا را غیرممکن میسازد

مندوزا ـ خبرگزاری فرانسه ـ گزارشهائی که از «مندوزا» به شیلی رسیده حاکی است که برای مخالفت با رژیم نظامیان و سرکوب کردن دولت نظامی به سرعت شبکه های مقاومت مهمی درسراسر شیلی تشکیل میشود.

رهبری این شبکه ها را سیاستمداران دست چپی که اکنون به فعالیت های زیر زمینی دست زده‌اند بعهده دارند . نظامیان از روز چهارشنبه به عملیات دامنه‌داری برای تصفیه عناصر طرفدار آلنده دست زده و باکلیه امکانات خود میکوشند کانونهای مخالفت مسلحانه را در کارخانه ها و در میان احزاب دست‌چپی ، در دانشگاه ها و موسسات عمومی ازبین ببرند.

کودتاچیان از شصت نفر رهبران احزاب سوسیالیست و کمونیست دعوت کرده‌اند که خود را در اسرع وقت به وزارت دفاع ملی معرفی کنند .

«کارلوس آلتامیرانو» دبیرکل حزب سوسیالیست که گفته میشود یک گروه مقاومت را رهبری می کند از جمله کسانی است که بوزارت دفاع احضار شده است یک گزارش دیگر حاکی است که دبیر کل حزب کمونیست شیلی در حالیکه سرگرم تشکیل یک شبکه مقاومت بوده بقتل رسیده است .

تاکنون عده زیادی از طرفداران آلنده در پایتخت و شهر های مهم شیلی دستگیر شده‌اند . هم اکنون دو استادیوم بزرگ سانتیاگو به زندان تبدیل شده و بازداشت شدگان دسته دسته به آنجا منتقل میشوند . دهها نفر از دانشجویان و استادان دانشگاه های شیلی بازداشت شده‌اند .

مقامات نظامی اعلام داشته‌اند که هرکس اسلحه همراه داشته باشد در همان محلی که بازداشت شده اعدام خواهد گردید . این تصمیم از روز چهارشنبه بمورد اجرا گذاشته شده و عده زیادی از کارگران بندر «وال پارازو» و جمعی از کارگران پایتخت که اسلحه بدست گرفته بودند بلافاصله پس از دستگیر شدن تیرباران گردیده‌اند .

بموجب گزارش هائی که به «مندوزا» رسیده بین کارگران برخی از کارخانه ها و ساکنان مناطق صنعتی از یکسو و نیرو های ارتش از سوی دیگر نبرد های خونینی در نقاط مختلف شیلی جریان دارد . از حومه های صنعتی و از داخل کارخانه ها پیوسته صدای انفجار و تیراندازی بگوش میرسد .

گزارش های رسیده حاکی است که عده زیادی از کارگران با اسلحه و مهمات خود به مناطق اطراف فرار کرده و به کانون های مبارزان دست چپی که میخواهند یک سازمان مقاومت نیرومند برای نبرد های چریکی طولانی با نظامیان بوجود بیاورند پیوسته اند .

سازمان مقاومت با استفاده از همه وسایل ممکنه از جمله جنگ های چریکی و خرابکاری در کارخانه ها با رژیم جدید مبارزه خواهد کرد .

کارخانه های شیلی پس از کودتای اخیر از کار افتاده و کارگران حاضر نیستند کار تولید را از سر گیرند .

یکی از مخالفان رژیم نظامی جدید به خبرنگار خبرگزاری فرانسه گفته است ما می توانیم اقتصاد کشور را کاملا فلج کنیم همانطور که گروه های دست راستی طی سه سال اخیر ماشین اقتصاد کشور را از کار انداخته بودند. ما کاری خواهیم کرد که زندگی در شیلی برای کسانی که بزور قدرت را بدست گرفته‌اند امکان ناپذیر شود .

از طرف دیگر بسیاری از شخصیت های دست‌چپی شیلی به سفارت خانه های خارجی پناهنده شده‌اند در حال حاضر ۶۰ نفر بعنوان پناهنده سیاسی در سفارت مکزیک بسر می‌برند .

شورش و قتل معدنچیان

بدنبال حادثه شورش معدنچیان و تیراندازی پلیس سفید پوستان آفریقای جنوبی به سوی معدنچیان سیاهپوست و قتل ۱۲ نفر از معدنچیان نیرو های پلیس در «ژوهانسبورگ» بحال آماده باش بسر می‌برند . «جان ورستر» نخست وزیر آفریقای جنوبی اعلام کرد که حاضر نیست برای رسیدگی به حادثه کشتار سیاهپوستان کمیته ویژه‌ای تشکیل دهد .

در عکس دو نفر از افراد پلیس در منطقه اطراف معدنی که درآن شورش روی داد در حال نگهبانی دیده میشوند .

عکس رادیوئی اطلاعات

در بزرگترین نبرد هوائی اسرائیل و سوریه

۱۴ جنگنده اسرائیل و سوریه منهدم شد

بیروت ـ خبرگزاری فرانسه ـ در جریان شدید ترین پیکار هوائی که پس از هشت ماه آرامش نسبی بعد از ظهر روز پنجشنبه بین شکاریهای اسرائیل و سوریه روی داد چهارده هواپیما از طرفین منهدم شد . بعد از جنگ سال ۱۹۶۷ این بزرگترین نبرد هوائی اعراب و اسرائیل بود.

در حالیکه اسرائیلی‌ها ادعا می‌کنند سیزده هواپیمای شکاری بمب افکن سوری را سرنگون ساخته و خود یک هواپیما از دست داده‌اند اعلامیه رسمی نیروی هوائی سوریه حاکی است که در این نبرد پنج هواپیمای اسرائیلی و هشت شکاری سوری سرنگون شده‌اند .

مقامات سوریه اظهار میدارند که دشمن طبق معمول یک بیلان دروغین در باره تلفات هوائی خود انتشار داده است. روزنامه الصفا از قول شهود عینی در سوریه نوشته است که دو هواپیمای فانتوم اسرائیل در خاک سوریه و یک هواپیمای دیگر بدریا سقوط کرده و سه خلبان اسرائیلی دستگیر شده و چهارمی موفق بفرار شده است . یکی از فانتوم های اسرائیل یک دهکده سوری را در ۱۰ کیلو متری مرز های لبنان بمسلسل بسته و دوازده نفر را کشته و عده زیادی را مجروح کرده است .

گزارش های تل‌اویو حاکی است که سه هواپیمای سوری در شمال لبنان سرنگون شدند و دو خلبان آنها توسط سرویسهای سوریه نجات یافتند و سومین خلبان که زخمی شده بود به بیمارستان نظامی بیروت منتقل گردید و اندکی بعد تقی‌الدین صلح نخست‌وزیر لبنان از وی عیادت کرد.

حضور تعداد زیادی هواپیما های نظامی اسرائیل در قلمرو فضائی سوریه و لبنان مسئولان هواپیمائی کشوری دو کشور را مجبور کرد که فرودگاه بین‌المللی دمشق را بمدت یک ساعت و فرودگاه بین‌المللی بیروت رابمدت دو ساعت بروی هواپیماهای مسافری به بندند.

خبرنگار نظامی خبرگزاری سوریه گزارش داد ۶۴ هواپیمای اسرائیلی که روز پنجشنبه به قلمرو فضائی سوریه تجاوز کردند از منطقه بعلبک درلبنان وارد خاک سوریه شده وبرای انجام ماموریت های تهاجمی بسوی مناطق مرکزی پیش میرفتند .

، خبرگزاری سوریه اضافه کرده است که بلافاصله شکاری های سوری برای پیکار باهواپیما های مهاجم بپرواز درآمده و آنها را مجبور کردند بسوی دریافرار کنند . خلبانان سوریه همچنان هواپیما های دشمن را تعقیب کرده و در یک نبرد شدید هوائی که صد و نود دقیقه طول کشید پنج هواپیمای اسرائیلی را سرنگون ساختند . گزارش های رسیده حاکی است که هشت هواپیمای سوریه نیز در این پیکار سرنگون شده‌اند اما گزارش منابع اسرائیلی حاکی است که در این نبرد هوائی تنها یک هواپیمای اسرائیلی سرنگون گردیده وخلبانان آن بایک خلبان سوری توسط هلیکوپتر های نیروی هوائی اسرائیل نجات یافته‌اند . ژنرال « بنیامین پلد » فرمانده نیروی هوائی اسرائیل در یک کنفرانس مطبوعاتی تاکید کرد که در پیکار هوائی پنجشنبه سیزده هواپیمای سوری توسط شکاریهای اسرائیل سرنگون شده‌اند .

وی توضیح داد که هواپیما های اسرائیلی که برفراز مدیترانه سرگرم پرواز عادی بودند توسط شکاریهای سوریه برفراز آبهای بین‌المللی مورد حمله قرار گرفتند درحالی که سوریه‌ای‌ها ادعا دارند که هواپیما های اسرائیلی بقلمرو فضائی آن کشور تجاوز کردند .

فرمانده نیروی هوائی اسرائیل توضیح داد که در نخستین نبرد هوائی دوازده هواپیمای اسرائیلی در برابر شانزده شکاری سوریه قرار گرفته بودند در این نبرد که فوق‌العاده سریع و شدید بود ۹ هواپیمای سوری سرنگون شد . در دومین نبرد هوائی که پس از فرا رسیدن دسته شکاری های کمکی اسرائیل درگرفت نیز چهار هواپیمای سوری هدف گلوله قرار گرفته و منهدم شدند. تنها یک هواپیمای اسرائیلی هدف موشک وگلوله توپخانه یک هواپیمای سوری قرار گرفت و بدریا سرنگون گردید ولی خلبان آن بموقع با یک خلبان زخمی سوریه توسط هلیکوپتر های کمکی اسرائیل نجات یافت.

حمله هواپیماهای اسرائیل به سوریه عکس‌العمل شدیدی در دمشق بوجود آورده است. مقامات سوری میگویند که حضور ۶۴ هواپیمای اسرائیلی در قلمرو فضائی این کشور چیزی جز یک اقدام تحریک‌آمیز نبوده است .

معاون وزارت امور خارجه سوریه اندکی پس از این پیکار هوائی سفرای کشور های غیر متعهد مقیم دمشق را بوزارت امور خارجه دعوت کرد و ضمن یادآوری اهمیت این تجاوز جدید اسرائیل چندروز پس از پایان کنفرانس الجزایر خاطر نشان کرد که اقدام اسرائیل تهدید خطرناکی برای صلح است .

یک مقام رسمی در دمشق اظهار داشت که دولت سوریه نسبت به تجاوز هواپیماهای اسرائیل بقلمرو فضائی آن کشور بشورای امنیت سازمان ملل متحد شکایت کرده است. دولت سوریه تقاضای تشکیل جلسه فوق‌العاده شورای امنیت را نکرده ولی از نماینده دائمی خود در سازمان ملل متحد درخواست کرده است که نامه شکایت آمیز سوریه را بین اعضای شورا توزیع کند .

از طرف دیگر مقامات سوریه گزارش برخی از خبرگزاریهای خارجی را دائر براینکه حمله هوائی روز پنجشنبه بمنظور آزمایش شبکه موشکی سوریه که اخیرا از طرف شورویها در این کشور تاسیس شده انجام گردیده است تکذیب نمودند.

ناظران نظامی در بیروت اظهار عقیده کردند که شرکت هواپیما های میگ ۲۱ در نبرد هوائی روز پنجشنبه نشان میدهد که نیروی هوائی سوریه اکنون باآخرین مدل هواپیما های میگ ۲۱ مجهز شده و شبکه موشکهای ضد هوائی برای دفاع از حملات هوائی اسرائیل آماده فعالیت گردیده است .

دولت سوریه با اطمینان به دفاع ضد هوائی خود اعلام داشته است که در برابر این تجاوز گستاخانه آرام نخواهد نشست . از این رو انتظار میرود درروزهای آینده حوادث جدیدی درمرز های سوریه واسرائیل روی دهد ولی عجالتا پس از پایان نبرد هوائی روز پنجشنبه در مرز های دو کشور آرامش کامل برقرار شده است.

دیروز نماینده صلیب سرخ در اسرائیل با احمد حسن خلبان ۲۳ ساله سوریه‌که در جریان پیکار هوائی زخمی شده و بوسیله هلیکوپتر های اسرائیل نجات یافته است در بیمارستان دیدن کرد .

ازطرف دیگر ژنرال «بنیامین پلد» فرمانده نیروی هوائی اسرائیل اظهار داشت که هواپیما های اسرائیل در نبرد روز پنجشنبه از موشکهای هوا ـ بهوای ساخت اسرائیل علیه هواپیما های شکاری سوریه استفاده کرده‌اند .

نمایش ثروت آلنده در تلویزیون

سانتیاگو ـ خبرگزاری فرانسه ـ چهارشنبه شب گذشته درحالیکه بیش از ۲۴ ساعت از سرنگون شدن رژیم دست چپی سالوادر آلنده میگذشت تلویزیون سانتیاگو یک برنامه مخصوص اجرا کرد . یکی از افسران ارتش که اجرا کننده این برنامه بود بطور آشکار برای بدنام کردن رژیم سرنگون شده و مظهر آن ـ سالوادر آلنده اثاث و اشیاء و تجهیزات داخلی کاخ ریاست جمهوری را که مدت سه سال در اشغال آلنده قرار داشت به تماشاگران نشان داد . اجرا کننده این برنامه قوطی های متعدد کنسرو و اشیایی مانند حوله را که در اقامتگاه آلنده گرد آمده بود بعنوان سند های جرم و برای نشان دادن رفاه و تجملی که آلنده از آن برخوردار بوده است یکی پس از دیگری نشان داد و وقتی نوبت به تابلو های نقاشی رسید گفت که آلنده این تابلو ها را بعنوان یک کلکسیونر گردآوری میکرده است .

گزارش آخرین لحظات زندگی سالوادور آلنده

آلنده: دستور میدهم تمام زنان خانواده مرا بکشند

سانتیاگو ـ خبرگزاری فرانسه ـ دوستان و طرفداران آلنده که تا آخرین لحظه در کاخ ریاست جمهوری در کنار وی بودند اظهار میدارند که رئیس جمهوری شیلی تا آخرین نفس در برابر نظامیان ایستادگی کرد و درپاسخ ژنرال «اوگوستوپی نوچت» که او را دعوت به تسلیم شدن میکرد گفت تنها پس از مرگ ممکن است جنازه من از کاخ خارج شود .

شهودعینی که چند لحظه پس از حمله هواپیماهای شیلی از کاخ ریاست جمهوری خارج شده‌اند میگویند آلنده با یك مسلسل دستی مغز خود را داغان کرده‌است. بنابر گزارش این عده سالوادور آلنده بلافاصله پس از آغاز حمله یك کاسك مخصوص نبرد به سر گذاشت و از نگهبانان کاخ و طرفداران خود دعوت کرد که در مواضع خود مستقر شده و برای نبرد آماده شوند . وی در عین حال بزنان از جمله بدختر خود دستور داد که از کاخ خارج شوند ولی هیچ یك از آنها حاضر باطاعت از دستور رئیس جمهوری نشدند اما آلنده باردیگر به آنها فرمان داد که هر چه زودتر کاخ را ترك کنند و از ارتش خواست تا یك جیپ برای تخلیه زنان در اختیار نگهبانان کاخ گذاشته شود . اما باز «بئاتریز» دخترش بوی توضیح داد که ممکن است شورشیان از وی به عنوان گروگان استفاده کرده و رئیس و دوستانش را مجبور به تسلیم شدن کنند . آلنده در پاسخ گفت: اگر چنین وضعی پیش بیاید من از آنها خواهم خواست که همه زنان را بکشند و تاریخ خواهد نوشت که آلنده دستور داد تا دخترش را بکشند .

سرانجام در برابر اصرار پرزیدنت آلنده زنان چند لحظه قبل از آنکه پیاده نظام شیلی کاخ ریاست جمهوری را مورد حمله قرار دهند از ساختمان خارج شدند.

در خارج کاخ هیچگونه اتومبیلی برای انتقال زنان بجای امن وجود نداشت و زنان مجبور شدند بسرعت از منطقه خطر فرار کرده و پناهگاهی برای خود پیدا کنند .

در این موقع نیروهای نظامی کاخ ریاست جمهوری رااز هر سوزیر آتش گرفته بودند . نبرد بین آلنده وطرفدارانش ازیکسو ونیروهای نظامی از سوی دیگر ساعتها ادامه یافت در همین هنگام بود که «اوگوستواولیوارز» خبرنگار ودوست مورد اعتماد آلنده با شلیك گلوله‌ای به مغز خود خودکشی کرد . اما دستور پرزیدنت آلنده بمردان خود کاملا صریح وقاطع بود . «دوستان من شما کاخ را ترك کنید » و خودش پیوسته باخطارهائی که بوسیله تلفن میشد جواب رد میداد. در حالیکه نظامیان اصرار داشتند که او را به تسلیم بدون قید و شرط وادار کنند طولی نکشید که دوستان آلنده شروع به تخلیه کاخ «موندا» کردند وهنگامی که آنها از ساختمان خارج میشدند صدای شلیك مسلسل از داخل کاخ بگوش رسید و معلوم شد که سالوا دور آلنده با شلیك رگبار مسلسل بزندگی خود پایان داده است . نخستین دسته سربازان که وارد کاخ شدند تنها هشت نفر از مدافعان را دستگیر کردند و بقیه افراد فرار کرده بودند .

پمپیدو گفت مائو مرد واقع بینی است

پکن ـ آسوشیتدپرس ـ ژرژ پمپیدو رئیس جمهوری فرانسه در ضیافت شامی که بافتخار چوئن‌لای نخست‌وزیر چین در سفارت فرانسه در پکن ترتیب داد اظهار داشت مذاکرات وی با مقامات چینی بسیار مثبت و سازنده بوده است واضافه نمود که روابط دو کشور روز بروز مستحکمتر خواهد شد ومقامات چین و فرانسه بطور دائم در مورد مسائل بین‌المللی بایکدیگر مشاوره نزدیک خواهند داشت. پمپیدو تائید کرد که نزدیکی چین وفرانسه علیه هیچ کشوری نیست واو قصد دارد بزودی بابرژنف دبیر کل حزب کمونیست شوروی ملاقات کند .

چوئن‌لای در این ضیافت اظهار داشت بسیاری از عقاید فرانسه و چین در مورد مسائل مختلف بین‌المللی بهم نزدیک است واین باعث بهبود اوضاع بین‌المللی خواهد شد .

پمپیدو ضمنا مدت دو ساعت با مائوتسه‌تونگ مذاکره کرد وپس از آن گفت مائو و چوئن‌لای هردو مردانی عاقل و واقع‌بین هستند .

چریکهای سازمان العقاب کویت را تهدید کردند

کویت ـ خبرگزاری فرانسه ـ مردان مسلحی که هفته گذشته به سفارت عربستان سعودی در پاریس حمله و دیپلمات های عربستان سعودی را به گروگان گرفتند تهدید کرده‌اند که اگرتا پانزده روز دیگر آزاد نشوند رفقای خود را به کمک خواهند طلبید .

پنج کماندوی مسلح هفته گذشته پس از آزاد کردن گروگان های دیپلمات خود به مقامات کویتی تسلیم شدند ولی مقامات کویت برخلاف وعده‌ای که داده بودند هنوز آنها را آزاد نکرده‌اند .

روزنامه «الرای العام» که خبر تهدید کماندوهای سازمان «العقاب» را در شماره امروز خود چاپ کرده نوشته است که پنج کماندوی فلسطین اخطار کرده‌اند که تا پانزده روز دیگر رفقای آنها دست بکار خواهند شد .

الرای‌العام اضافه کرده است که ممکن است دولت کویت این پنج نفر را بمقامات سازمان مقاومت فلسطین تحویل دهد .

نگرانی امریکا از تحویل موشکهای فرانسوی به لیبی

واشنگتن ـ خبرگزاری فرانسه ـ دولت آمریکا دیروز بطور غیرمستقیم به مقامات فرانسوی اطلاع داد که از عواقب فروش موشکهای زمین به‌هوای فرانسوی «کروتال» به لیبی نگران است .

خبرنگار دفاعی روزنامه واشنگتن پست به نقل از منابع رسمی آمریکا فاش کرده است که فرانسه تاکنون حداقل سه دستگاه از چهار موشك کروتال را در پایگاه آمریکایی سابق ویلوس در خاك لیبی نصب کرده‌است و این موشکها که به منظور حمایت از شکاریهای مافوق صوتی میراژ در اختیار لیبی قرار گرفته‌اند اکنون قابل استفاده هستند . هواپیماهای شکاری و بمب‌افکن میراژ نیز ازطرف فرانسه به لیبی فروخته میشوند .

نگرانیهای مقامات آمریکائی از بابت فروش موشك های ضدهوائی کروتال ازطرف فرانسه به لیبی دو دلیل سیاسی ونظامی دارد .

ازنظر سیاسی رهبران آمریکا نگرانند که‌فرانسه بافروش موشکهای پیشرفته کروتال به‌لیبی مواضع سرهنك قذافی را در زمانی‌که وی درصدد تهدید منافع اقتصادی کشور های باختری برآمده و شرکتهای نفتی آمریکایی و سایر کشورهای بزرك باختری را در لیبی ملی کرده و قیمت نفت خام خود را افزایش داده است تقویت کند .

در زمینه نظامی وزارت دفاع آمریکا این نکته را به فرانسویان تفهیم کرده‌است که فروش موشکهای کروتال به لیبی ممکن است به طرح خرید این موشکها از طرف آمریکا لطمه وارد کند .

طبق گزارش خبرنگار واشنگتن پست مقامات نظامی آمریکا از آن بیم دارند که پس از مستقر شدن موشك‌های مدرن ضد هوایی کروتال در خاك لیبی روس‌ها به اسرار این موشك ها دست یابند

برای دوره های کمك مهندسی
برق ـ مکانیك ـ ساختمان
هنرستان صنعتی خانه صنعت
در دو نوبت هنرجوی دختر و پسر می‌پذیرد
آدرس . خیابان سپه روبروی شیخ‌هادی تلفن ۴۵۴۳۸

دبیرستان و مدرسه راهنمائی تحصیلی
آهنگ دانش
برای کلیه کلاسهای دبیرستان ریاضی و ششم طبیعی
ودوره ویژه راهنمائی تحصیلی با استفاده از روش تجربی و وسائل سمعی و بصری
زیر نظر اسماعیل احمدی عضو شورای بین‌المللی روانشناسان
دانش آموز می پذیرد ، وسیله رفت و آمد مهیاست .
ژاله آب‌سردار شماره ۳۱۱ تلفن ۳۱۵۳۲۳

علاقمندان زبان انگلیسی
انگلیسی را در انگلستان بین‌مردم انگلیسی زبان در مدت کمی بهتر و سریعتر می‌توان آموخت .
INTERSCHOOL INFORMATION SERVICE
نماینده رسمی مدارس زیر در ایران
ANGLO-CONTINENTAL SCHOOL OF ENGLISH
AND INTERLINK SCHOOL OF ENGLISH
اطلاعات کامل راجع به‌کلاسهای مختلف سمعی وبصری برای محصلین مقدماتی تاسطح عالی و همچنین پانسیون نزد خانواده‌های انگلیسی درتمام مدت سال در شهر زیبای بورنموس دراختیار شما میگذارد جهت اطلاعات بیشتر ورزرو محل بانماینده رسمی ایران تهران صندوق پستی شماره ۱۵۵۷ـ۱۲ ویاغیر از ایام تعطیل فقط از ساعت ۴ الی ۷ بعد از ظهر با تلفن ۶۳۵۳۱۵ تماس حاصل فرمائید.

نوارهای پرشده کاست و کارتریج
آهنگهای روز ایرانی و خارجی ـ برنامه گلها ـ کلاسیك
استریو دیسکو ـ روزولت شمالی بالای سه‌راه دیبا ساختمان ۳۶۴
تلفن ۸۳۶۷۹۶

چهل گفتار
درباره
سالگردهای تاریخی
یا دبود دانشمندان معاصر
تاریخ و فرهنگ ایران
از
دکتر حسین صدیق
استاد ممتاز دانشگاه تهران
مرکز فروش : کتابفروشی دهخدا ـ روبروی دانشگاه تهران ـ تلفن ۶۶۰۱۸۵

موزائیک ماشینی نامید
محصول آخرین تکنیک سیمانکاری در ایران
تلفن ۶۲۱۰۵۲-۶۲۱۰۵۳

بمناسبت بزرگ داشت دانشمند بزرگ ایرانی ابوریحان بیرونی
انتشارات ابن‌سینا تقدیم میکند
ترجمه آثار الباقیه وترجمه تحقیق ماللهند
تالیف ابوریحان بیرونی
ترجمه آقای اکبرداناسرشت
منتشر شد .
انتشارات ابن‌سینا
میدان ۲۵ شهریور
تلفن ۸۲۶۲۳۴

شرکت ایزراس
نماینده فروش و پخش محصولات
حفاظتی، عایق کاری (ایزولاسیون)
پشت بام و تعمیرات ساختمان
انواع رنگهای صنعتی ، ساختمانی و تزئینی پرایمر وضدزنك، رنك پاك کن، رنك های ضد گرما ورطوبت ، محلول تمیز کننده وشستشوی ماشین آلات :
ساخت کارخانجات معروف پالایشگاه
تکزاس (TRC) امریکا تلفن ۸۴۸۵۰۰

بسمه تعالی
هنرستان صنعتی کارآموز
(موسسه تعلیمات فنی انجمن اسلامی مهندسین)
از بین دارندگان کارنامه سوم متوسطه عده‌ای هنرجو برای سال اول از طریق کنکور و مصاحبه می‌پذیرد
دفتر هنرستان همه روزه باز و برای ثبت نام آماده است :
نشانی نارمك ـ خیابان سمنگان ـ ایستگاه مدرسه تلفن ۷۹۳۹۱۰

درمسابقات جهانی کشتی سامبو

ایران سوم شد

★ شوروی مسابقات کشتی فرنگی و سامبو را نیز فتح کرد

ایران دو مدال نقره و یك مدال برنز کسب کرد

کشتی گیران ایران دررشته جدید سامبو که از امسال در مسابقات جهانی کشتی به دو رشته قبلی کشتی آزاد و فرنگی افزوده شده است ،به ۲ مدال نقره و یک مدال برنز و نیز مقام سوم مسابقات دست یافتند .

مدال های نقره ایران را حبیب‌فتاحی در وزن ۴۸کیلو گرم‌وسیف‌الله‌جواهری در وزن ۱۰۰ کیلوگرم به‌خوداختصاص دادند و علی عفتی کشتی‌گیر وزن ۷۴ کیلو گرم نیزبه‌مدال برنز دست یافت .

تیم شوروی فاتح مطلق مسابقات سامبو نیز بود زیرا به جزوزن ۶۲ کیلو گرم که در آن یک کشتی‌گیر مغول‌بنام « چاراتاج » یک مدال طلا را به چنگ‌آورد، کشتی‌گیران شوروی مدال های طلا ۹وزن دیگر را غارت کردند و با ۵۷ امتیاز به مقام قهرمانی‌رسیدند.

تیم مغولستان نیزکه یکمدال طلا ، ۳ مدال نقره و ۲مدال برنز بدست آورد ، از لحاظ امتیاز در مکان دوم ایستاد ، مغولستان این مقام را با ۳۷ امتیاز به خود اختصاص داده ایران و بلغارستان نیز هریک با ۲۸ امتیاز و ۲۳٫۵ امتیاز در مقام های سوم و چهارم جای گرفتند .

نتایج‌وزن های مختلف سامبو باین شرح است :

۴۸کیلو: ۱ـ‌ژورزاده(شوروی) ۲ـ فتاحی(ایران) ۳ـتوگشین تور (مغولستان) .

۵۲ کیلو: ۱ـ شوار(شوروی) ۲ـ پانستاگ (مغولستان)۳ـ یانگ باگ‌گیم (کره جنوبی).

۵۷ کیلو ۰ ۱ـیانک(شوروی) ۲ـ توشچولاند (مغولستان) ۳ـ پاروانف (بلغارستان).

۶۲ کیلو:۱ ـ چاراتاج (مغولستان) ۲ـ کوزیستاسکی (شوروی) ۳ـ پروازسکی (آمریکا)

۶۸ کیلو : ۱ـ رودمین (شوروی) ۲ـ پاوکیلوف (بلغارستان) ۳ـ اوچیروال (مغولستان) .

۷۴ کیلو:۱ـ فدروف(شوروی) ۲ـ وانسو (مغولستان)۳ـ علی عفتی (ایران) .

۸۲کیلو : ۱ـ ازراسکاس (شوروی) ۲ـاسلاوکواپاوف (یوگسلاوی) ۳ـ اوگرن هیو (مغولستان).

۹۰ کیلو : ۱ـ تدیاشویلی (شوروی)۲ـ هوشینو (ژاپن) ۳ـ دکتراف (بلغارستان)

۱۰۰کیلو ۰ ۱ـ دانیل‌اف (شوروی)۲ـسیف‌الله‌جواهری (شوروی) ۲ـ باروزاتو ایران ۳ـ دیتریچ (آمریکا)

۱۰۰کیلو : ۱ـ کرودنکف (اسپانیا) ۳ـ ولسفکی (بلغارستان).

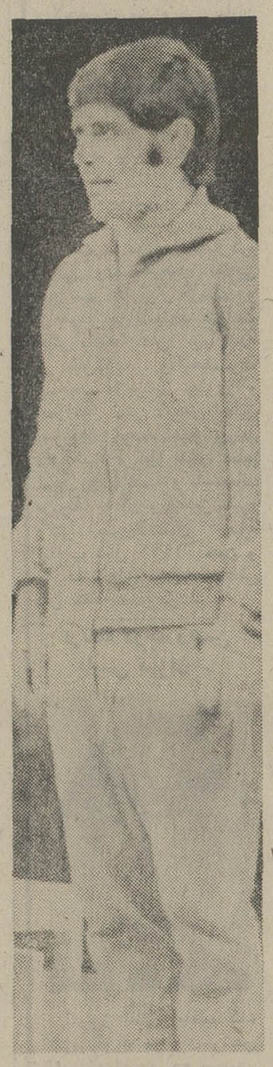

رحیم علی‌آبادی

★ کشتی فرنگی،

تیم ایران با کسب تنهایك مدال برنز رحیم علی‌آبادی کشتی‌گیر ۵۲ کیلوگرم ،مقام سوم ، مرادعلی شیرانی در وزن ۴۸ کیلوگرم ومقام‌ششمی اکبر یداللهی در وزن ۶۲ کیلو گرم به مقام نهم رسید .

علی‌آبادی در کشتی نهائی برابر «نیکو»از رومانی مغلوب شد ، پیروزی کشتی‌گیرایران بر«نیکو» آنهم باضربه فنی‌می توانست رنك مدال علی‌آبادی را به طلامبدل سازد .

★ نتایج اوزان ده‌گانه

۴۸ کیلو گرم : ۱ـ سوب‌گو «شوروی»۲ـ سورآرود«لهستان» ۳ـ سدس «لهستان »۴مرادعلی شیرانی «ایران» ۵ـ انگلو «بلغارستان» ۶ـ هارالامبوس «یونان»

۵۲ کیلو گرم : ۱ـ نیکو «رومانی» ۲ـ سیمیشالیك «لهستان» ۳ـ رحیم علی آبادی «ایران» ۴ـ کنسانتینو«شوروی» ۵ـ دانسیگز «مجارستان» ۶ـ سرایاما «ژاپن».

۵۷ کیلو گرم: ۱ـ لنهابین «لهستان» ۲ـ قازاقوف«شوروی» ۳ـ ترابیکوف «بلغارستان »۴ـ فری چنك «یوگسلاوی» ۵ـ چی‌سال «ترکیه» ۶ـ لیندهلم «سوئد .

۶۲ کیلوگرم : ۱ـ لی‌بین «لهستان»۲ـ کاوکیف «شوروی» ۳ـ رکزی «مجارستان» ۴ـ ایون‌پاون «رومانی »۵ـ چلت «فنلاند» ۶ـ اکبر یداللهی «ایران» .

۶۸ کیلوگرم : ۱ـ خیساموتینوف (شوروی) ۲ـ اشتن(یوگسلاوی) ۳ـ هلوت (آلمانشرقی) ۴ـاشکون دیرفر (آلمان غربی) ۵ ـ نیرف (بلغارستان) ۶ ـ لارس دریک سوئد .

۷۴ کیلوگرم : ۱ـ کولف (بلغارستان) ۲ـ کارلسون(سوئد) ۳ـ کامفرت (آلمان شرقی) ۴ـ ککمان (یوگسلاوی) ۵ ـ دودا (رومانی) ۶ـ ماچر(چکسلواکی).

۸۲ کیلوگرم : ۱ـ لیبرمن (شوروی) ۲ـ نفادیک میلان (یوگسلاوی) ۳ـ میروسلاویانوتا (چکسلواکی) ۴ـ فرانک‌فریچه (آلمان شرقی) ۵ـ بوچاوال‌آندره (فرانسه) ۶ ـ استاووسکی (لهستان) .

۹۰کیلوگرم : ۱ـ والری‌رازانتسف (شوروی) ۲ـ ویسنسکی(لهستان) ۳ـ نیکولف(بلغارستان) ۴ـ نگوت نیکولا (رومانی) ۵ـ ابراهیم کاماس (یوگسلاوی) ۶ـ تئوبالد فرد (آلمان غربی) .

۱۰۰ کیلوگرم : ۱ـ نالبوشین (شوروی)۲ـ لوزانف (بلغارستان) ۳ـ دلوسکی (لهستان) ۴ـ کبس فرنتس (مجارستان)۵ـ وازونازس اکی‌یاما (ژاپن) ۶ـ گوربور (ترکیه) .

فوق سنگین وزن : ۱ـ لونف الکساندر(بلغارستان)۲ـ پیترکمنت (چکسلواکی)۳ـ شوتامورشیلاتس (شوروی) ۴ـ گولینسکی(لهستان) ۵ـ ویکتور دولپیشی (رومانی) ۶ـ هازالپ هروینگ (نروژ) .

رده بندی‌جدول مدال‌ها وامتیازات در مجموع سه رشته کشتی در مسابقه‌های‌جهانی کشتی

کشور ها	طلا	نقره	برنز	امتیاز
۱ـ شوروی	۲۰	۶	۳	۱۵۹
۲ـ بلغارستان	۲	۴	۷	۸۰٫۵
۳ـ ایران	۳	۲	۳	۶۴
۴ـ مغولستان	۱	۴	۳	۵۵
۵ـ لهستان	۲	۳	۱	۳۷
۶ـ رومانی	۱	۲	۱	۲۸
۷ـ امریکا	۱	–	۳	۲۶٫۵
۸ـ یوگسلاوی	–	۳	–	۲۴
۹ـ مجارستان	–	۱	۳	۲۲
۱۰ـ آلمان شرقی	–	۲	۲	۲۲
۱۱ـ ژاپن	–	۱	۱	۲۰٫۵
۱۲ـ ترکیه	–	–	–	۱۵
۱۳ـ سوئد	–	۱	۱	۱۱
۱۴ـ چکسلواکی	–	۱	۱	۱۰
۱۵ـ کره جنوبی	–	–	۱	۱۰
۱۶ـ اسپانیا	–	۱	–	۹٫۵
۱۷ـ آلمان غربی	–	–	–	۸
۱۷ـ انگلستان	–	–	–	۸
۱۹ـ کره شمالی	–	–	–	۳
۲۰ـ فنلاند	–	–	–	۲
۲۰ـ فرانسه	–	–	–	۲
۲۲ـ ایتالیا	–	–	–	۱
۲۲ـ نروژ	–	–	–	۱
۲۲ـ یونان	–	–	–	۱
۲۲ـ سوئیس	–	–	–	۱

رده بندی جدول مدال‌ها وامتیازات مسابقه‌های کشتی فرنگی درمسابقه‌های جهانی کشتی

کشور ها	طلا	نقره	برنز	امتیاز
۱ـ شوروی	۵	۲	۱	۴۷
۲ـ لهستان	۲	۳	۱	۳۵
۳ـ بلغارستان	۲	۱	۲	۲۹
۴ـ رومانی	۱	–	–	۱۶
۵ـ یوگسلاوی	–	۲	–	۱۶
۶ـ مجارستان	–	–	۲	۱۳
۷ـ آلمان‌شرقی	–	–	۲	۱۱
۸ـ چکسلواکی	–	۱	۱	۱۰
۹ـ ایران	–	–	۱	۸
۱۰ـ سوئد	–	۱	–	۷
۱۱ـ ترکیه	–	–	–	۵
۱۲ـ آلمان‌غربی	–	–	–	۴
۱۳ـ ژاپن	–	–	–	۳
۱۴ـ فنلاند	–	–	–	۲
۱۵ـ فرانسه	–	–	–	۲
۱۶ـ یونان	–	–	–	۱
۱۷ـ نروژ	–	–	–	۱

مسابقات جام تخت جمشید

پرسپولیس در برابر بانک‌ملی متوقف شد!

★ تاج صنعت نفت را ۱ـ۴ شکست داد .

هشتمین روز مسابقات فوتبال قهرمانی باشگاه‌های ایران، جام تخت جمشید با توقف تیم پرسپولیس شگفتی‌آفرین مسابقات هفته گذشته‌همراه‌بود. پرسپولیس دیروز در برابر بانک‌ملی متوقف شد و به نتیجه مساوی ۱ـ۱ تن داد. بااین تساوی پرسپولیس اکنون صدرنشینی جدول‌امتیازات مسابقات را با پاس تیم بدون باخت مسابقات، تقسیم کرد .

دیدار پرسپولیس و بانک ملی با حضور نزدیک به ۱۵ هزارتن تماشاگر انجام شد. پرسپولیس شادمان از پیروزی شگفت‌انگیز ۶برصفر برتاج حریف را چندان جدی نگرفت و بهمین لحاظ‌در دقیقه ۱۳ دروازه خود را بایک ضربه پنالتی‌تسلیم حسن‌ابراهیمی فوروارد مشهور بانک ملی کرد. ۲۲ دقیقه بعد ایرج سلیمانی از پرسپولیس گل مساوی را وارد دروازه پرسپولیس کرد. در نیمه دوم نیز گلی رد وبدل نشد .

تاج شکست هفته گذشته رابا پیروزی ۱ـ۴ برصنعت نفت‌جبران کرد. گل‌های تاج را علی جباری، غلامحسین‌مظلومی (۲)گل‌وجواد قراب به‌ثمر رساندند. حسینی‌از صنعت نفت نیز زننده گل‌تیم‌خود بود. بااین پیروزی تاج یک پله درجدول امتیازات صعود کرد و به‌مقام سوم رسید .

دیدار پاس و راه‌آهن نیز با پیروزی پاس همراه بود. در این دیدار پاس در برابر راه‌آهن به دشواری توانست نتیجه رابسود خود کند .

تنها گل پاس در دقیقه ۲۰ توسط محمد صادقی به ثمر رسید .

دیدار دو تیم پاس و راه‌آهن نیز ۱۵ هزار تن تماشاگرداشت. در اصفهان ذوب‌آهن نخستین پیروزی پرگل خود رادرمسابقات جام تخت‌جمشید جشن گرفت . ذوب‌آهن دردیدار با نورداهواز ۴ بار دروازه حریف را گشودو تنها یکبار گل خورد.

اطلاعیه

جهت‌اطلاع‌اعضاءاتحادیه‌صنف‌پارچه‌فروش تهران ـشمیران‌ـ شهری همانطور که‌قبلاوسیله‌بازرسان باطلاع‌رسیدبرابر مقررات قانون‌نظام صنفی کلیه فروشندگان پارچه موظفند بهای فروش‌هر متراز اجناس موجوددر مغازه خود را وسیله‌برچسب که روی‌توپ ویاقواره پارچه هاالصاق خواهند نمودتعیین‌و درمعرض‌دیدمصرف کنندگان قرار دهندلذا بمنظور احتراز از جرایمی که در اثر عدم‌رعایت مقررات شامل متخلفین خواهدشد مجدداًیادآوری می نماید تاکسانی که تاحال در این مورد اقدام ننموده‌اند فورانسبت به‌تعیین بهای‌اجناس والصاق آن درروی جنس اقدام نمایند .

اتحادیه صنف‌پارچه‌فروش ـعبداله‌اولیاءشیرازی

آ ـ۴۳۷۷۰

آگهی افزایش سرمایه‌در بانك ایران‌و انگلیس (شرکت سهامی عام) ثبت شده بشماره ۵۰۲۵

برابر تصمیم مجمع عمومی فوق‌العاده مورخ ۵۲٫۳٫۲۴ وباستناد صورت جلسات هیئت مدیره مورخ ۵۲٫۶٫۱۲ و۵۲٫۵٫۲۷تغییرات زیر درشرکت نامبرده بعمل آمد ۱ـ آقای پیتربرفوت بجای آقای سی . ام . مودی بسمت عضو هیئت عامله انتخاب شد . ۲ـسرمایه شرکت از مبلغ دویست میلیون ریال‌به مبلغ چهارصد میلیون ریال‌افزایش یافت‌وماده ۸ اساسنامه زیر اصلاح گردید.ماده۸ـ سرمایه وسهام . سرمایه شرکت چهارصد میلیون ریال است که به‌چهل هزارسهم ده‌هزارریالی‌بانام‌تقسیم شده وصددرصد آن پرداخت گردیده است‌واضافه سرمایه‌مذکوربموجب گواهی مورخ ۵۲٫۶٫۱۱دربانك مرکزی‌ایران‌تودیع شده‌است .امضای ذیل ثبت درتاریخ ۵۲٫۶٫۱۴ تکمیل شد م الف ۱۰۷۸۷

رئیس اداره ثبت‌شرکت‌ها و مالکیت صنعتی‌ـ حمید جمشیدی

آگهی استخدام در نیروی هوائی شاهنشاهی

۱ـ نیروی هوائی شاهنشاهی بمنظور تکمیل کادر درجه‌داری خود تعدادی داوطلب برای تحصیل در آموزشگاه گروهبانی پلیس هوائی باشرایط زیر می‌پذیرد .

الف ـ تابعیت دولت شاهنشاهی ایران.

ب ـ متدین بیکی‌از ادیان (اسلام،مسیحی، کلیمی و زرتشتی) .

پ ـ سن داوطلبان‌از ۱۷ سال تمام‌کمتر واز ۲۴ سال تمام بیشتر نباشد (برای کسانیکه‌خدمت زیر پرچم را انجام داده‌اند ۲۵ سال تمام).

ت ـ دارا بودن حداقل گواهینامه قبولی سوم متوسطه(دارندگان‌مدارک تحصیلی‌بالاتر حق تقدم دارند).

ث ـ داشتن صحت مزاج وتناسب اندام بر طبق گواهی بهداری‌نیروی هوائی شاهنشاهی

ج‌ـ حداقل‌قدداوطلبان‌بایستی ۱۶۵سانتیمتر باشد.

چ‌ـ نداشتن عیال‌و اولاد و کسان تحت تکفل .

۲ـمدت تحصیل در آموزشگاه مزبورحداقل یکسال و دانش آموزان‌در مدت تحصیل شبانه روزی بوده و هزینه زیست وپوشاک آنها بعهده‌نیروی هوائی شاهنشاهی میباشد وماهانه مبلغ ۱۲۵۰ ریال بعنوان حقوق‌دریافت خواهند نمود.

۳ـ داوطلبان‌پس از خاتمه دوره و احراز موفقیت در آزمایشات بدرجه گروهباندومی مفتخر و برابر مقررات قانون استخدام نیروهای مسلح شاهنشاهی از حقوق و مزایای مربوطه استفاده خواهند نمود و ترفیعات بعدی آنان مطابق قانون مزبور خواهد بود.

۴ـ داوطلبان میتوانندبرای کسب اطلاعات بیشترو ثبت نام‌باردست‌داشتن فتوکپی گواهینامه تحصیلی ، عین شناسنامه(بفرم جدید عکس‌دار)، دو برگ فتوکپی شناسنامه و ۲۲ قطعه عکس۴×۳ از تاریخ نشراین آگهی تا تامین احتیاج باستثنای روزهای تعطیل و پنجشنبه از ساعت ۷ الی ۱۴ بفرماندهی آموزشهای هوائی واقع در تهران، جاده تهران نو (خیابان دماوند) ایستگاه فرودگاه مراجعه نمایند .

نیروی هوائی شاهنشاهی

م‌الف ۱۰۵۰۸ — آ ـ۴۲۳۱۶

آگهی استخدام

نیروی دریائی‌شاهنشاهی بمنظور تکمیل کادر درجه‌داری خود تعدادی داوطلب واجد شرایط‌از طریق مسابقه جهت طی دوره آموزشگاه های‌تخصصی مورد نیاز در سال ۵۲ استخدام می‌نماید.

۱ـتابعیت دولت شاهنشاهی ایران.

۲ـ دارا بودن صحت مزاج و تناسب اندام‌برطبق گواهی بهداری نیروی دریائی شاهنشاهی‌و درشهرستان هائی که‌دفتر نمایندگی نیروی‌دریائی‌شاهنشاهی دایر می باشد برابر سازمانی که دفتر نمایندگی معین می نماید .

۳ـ حداقل قد ۱۶۵ سانتی متر .

۴ـ سن بین ۱۷ الی ۲۴ سال تمام .

۵ـدارا بودن گواهی‌نامه سوم متوسطه ویا کارنامه سوم دبیرستان های حرفه‌ای در رشته‌های «برق‌و مکانیك»

۶ـ متدین بیکی از ادیان کشور

۷ـ نداشتن عائله تحت تکفل

۸ـ سپردن تعهد خدمت در مناطق‌و پایگاه‌های تابعه نیروی دریائی شاهنشاهی .

۹ـ موفقیت در آزمایشات ورودی .

داوطلبین در مدت آموزشگاه شبانه روزی‌بوده و کلیه هزینه دانش آموزان از قبیل‌پوشاك و خوراك و مسائل زیست بعهده نیروی دریائی‌شاهنشاهی خواهد بود و در تمام مدت تحصیل ماهیانه ۵۶۰ ۱ریال به آنان پرداخت خواهد شدوپس‌از طی دوره آموزشگاه و موفقیت در امتحانات مربوطه بعداز یکسال بدرجه مهناوی دومی‌مفتخرو ترفیعات‌بعدی آنان برطبق‌مقررات قانون‌استخدام نیروهای مسلح شاهنشاهی خواهد بود خواستاران‌واجد شرایط می توانند جهت ثبت‌نام از تاریخ نشر آگهی‌با در دست داشتن یکبرك فتوکپی‌مدرك‌تحصیلی و ۴ قطعه عکس ۴ × ۶و سه برك فتوکپی شناسنامه به نشانی تهران چهار راه قصر ستادنیروی دریائی شاهنشاهی آجودانی کل شعبه‌دانش آموزان مراجعه و در شهرستان های زاهدان ، کرمان ، یزد، اصفهان ، شیراز ، کاشان، مشهد به دفتر نمایندگی نیروی دریائی شاهنشاهی‌مراجعه‌نمایند .

دارطلبان ممتاز جهت طی دوره های فنی به کشور های خارج اعزام خواهند شد .

برنامه آینده گروه ممتاز سینمائی پایتخت

آگهی تغییرات در شرکت سهامی خاص چای عقاب ثبت شده بشماره ۴۶۸۱

برابرتصمیم مجمع عمومی عادی مورخ ۱۳۵۲٫۵٫۲۴ تغییرات زیر در شرکت نامبرده بعمل آمد ۱ـترازنامه سال ۱۳۵۱ بتصویب رسید ۲ـآقایان مهدی ابراهیمی دریانی‌ـخسروابراهیمی دریانی‌ـ ناصرابراهیمی دریانی ـسیدجواد هاشمی وبانوملیحه ابراهیمی دریانی‌بسمت اعضاء اصلی هیئت مدیره‌وآقای سید مهدی گلشنی وآقای منوچهر ابراهیمی دریانی‌بسمت‌اعضاءعلی‌البدل هیئت‌مدیره برای‌مدت دوسال‌انتخاب شدند ۳ـبانو مهری ابراهیمی دریانی بسمت‌بازرس اصلی‌وبانو منیژه‌ابراهیمی دریانی بسمت‌بازرس علی‌البدل برای مدت یکسال انتخاب گردیدند ۴ـ آقای مهدی ابراهیمی دریانی بسمت مدیرعامل‌ورئیس هیئت مدیره وآقای خسروابراهیمی دریانی‌بسمت نایب‌رئیس وقائم‌مقام مدیرعامل‌برای مدت‌دوسال برگزیده شدندوحق‌امضاء کلیه‌اوراق‌واسنادوچکها با مدیرعامل وبامهرشرکت می‌باشد ۵ـروزنامه اطلاعات جهت‌درج ونشر آگهی ها تعیین شد . ۱۰۷۸۹

رئیس‌اداره ثبت‌شرکت هاو مالکیت صنعتی ـحمید جمشیدی

آگهی افزایش سرمایه‌در شرکت سهامی خاص صنعتی تولیدی گیوار ثبت شده بشماره (۷۴۶۱)

برابرتصمیم مجمع عمومی فوق‌العاده. مورخ۱۳۵۱٫۱۲٫۱۹ و باستناد تائیدیه هیئت مدیره مورخ ۱۳۵۲٫۶٫۵ سرمایه‌شرکت نامبرده از مبلغ‌نودمیلیون ریال بمبلغ یکصد و ده میلیون ریال منقسم به‌یازده هزارسهم ده هزار ریال با نام تمام پرداخت ـ افزایش یافت‌واضافه سرمایه بموجب گواهی شماره ۳۳۸۸۸ ـ ۵۲٫۶٫۵ بانك ملی ایران ـشعبه مرکز در نزدبانك مذکورتودیع گردیده ـامضاء ذیل دفتر درتاریخ‌دوازدهم شهریور ماه ۱۳۵۲ تکمیل شدم‌الف۱۰۷۹۳

رئیس‌اداره ثبت‌شرکت هاو مالکیت صنعتی ـحمید جمشیدی

ساعت ریکو

نمایشگاه وفروشگاه وتعمیرگاه شماره ۱ خیابان شاهرضا مقابل دانشگاه تهران نمایشگاه ریکو
نمایشگاه وفروشگاه وتعمیرگاه شماره ۲ ـ خیابان شیراز نرسیده بمیدان فردوسی نمایشگاه سامت ریکو

گروه‌شرکتهای تولیدی وواردداتی ماشین‌آلات راه‌سازی‌وساختمانی
ارکان ماشین ـ وزنه
ماشین رول ـ رولر
خیابان‌آیزنهاور ـ مقابل دانشگاه آریامهر شماره ۶۲۸ و ۶۴۶
تلفن : ۹۵۹۰۷۸ ـ ۹۶۲۴۵۹ ـ ۹۵۲۸۹۹ ـ ۹۵۹۰۰۲ ـ ۹۵۸۵۵۵

LIEBHERR
تاور کرین ـ بچینگ پلانت ـ تراك میکسر
لیبهر
نماینده انحصاری : ارکان ماشین ـ وزنه

خودنویس لامی 2000
LAMY
پدیده جلوتر از زمان
تازه ترین اختراع صنایع آلمان

گروه فرهنگی مهسا
برای دبستان . کودکستان و مهد کودك ثبت نام مینماید
برنامه وزارت آموزش و پرورش + هفته‌ای ۱۲ساعت‌انگلیسی
نشانی : پهلوی مقابل فروشگاه کوروش
خیابان غفاری تلفن ۶۲۷۶۹۹

هر چهارشنبه جمعه و پنجشنبه
ازساعت ۸ الی ۱۲ بعدازظهر
درمحیط دنج و دلچسب رستوران ساقی
هتل آریاشراتون
شام صرف کنید و باگروه موسیقی حسین فرید سرگرم شوید
وازغذای خوب لذت ببرید
کبابهای خوشمزه
بستنی ایرانی
هر نفر ۳۹۰ ریال
برای رزرو میز به تلفن:
۶۸۳۰۲۱ تلفن داخلی ۲۲۹ مراجعه فرمائید
آریاشراتون هتل
Arya-Sheraton Hotel,
Tehran,Iran
A WORLDWIDE SERVICE OF ITT

انقلابی جدید در صنعت فیلم و سینما
برنامه آینده گروه سینماهای
دیانا ـ تاج ـ سهیلا
برای اولین بار یك کاراته وسترن بیسابقه از سینمای ایتالیا

شرکت تراك راه
سازنده ونماینده انواع ماشین آلات ساختمانی وراه سازی
دمپر، سرندوبران، نوار نقاله، قیدر ماسه خشک کن، بتونیر، سنگ شکن
تخت طاووس چهار راه فرح تلفن ۸۴۴۰۸۰ ـ ۸۴۸۰۶۰
صندوق پستی ۱۵۸۵ـ۱۱ تلگرافی تراك‌راه کمپ

آگهی مناقصه

سازمان آب منطقه ۲ خوزستان به استنادنامه شماره۱۷۹۸رط مورخ ۵۲٫۴٫۲۰ مقام معظم استانداری خوزستان عملیات‌زیررا باشرایط زیر بمناقصه واگذار مینماید :

۱ـ تهیه و نصب دودستگاه الکتروموتور پمپ‌ودودستگاه فیلترواداده ساختمان فعلی فیلترها در سوسنگرد .

۲ـ تهیه و نصب یکدستگاه الکتروموتورپمپ و یکدستگاه فیلتردر بخش بستان.

۳ـ تهیه ونصب دودستگاه الکتروموتورپمپ واحداث در۱ کیلومتر شبکه لوله کشی در هویزه .

۴ـ پیشنهاد دهندگان باید از پیمانکاران واجد شرائط فنی ومالی‌بوده و صلاحیت آنان به گواهی دفتر مهندسی استان‌رسیده باشد .

۵ـ پیشنهاددهندگان‌باید معادل ۵٪ کل پیشنهاد رابصورت‌نقد یاضمانتنامه بانکی به عنوان سپرده شرکت در مناقصه پیوست پیشنهادخودنمایند.

۶ـمدت انجام کاراز تاریخ عقد ومبادله‌قراردادچهارماه‌میباشد.

۷ـ پیشنهاددهندگان باید با پرداخت مبلغ ۲۰۰۰ ریال‌به‌حساب سازمان آب دربانکملی ایران شعبه سوسنگرد اسناد مناقصه راازدفترسازمان تا آخروقت‌اداری دوشنبه ۹ مهرماه دریافت‌دارند .

۸ـ پیشنهاددهندگان بایستی پیشنهادات خوددرادر دو پاکت‌الف وب (پاکت‌الف محتوی برك ضمانتنامه بانکی‌یافیش سپرده‌و برك صلاحیت فنی‌و نقشه و مشخصات و پاکت ب برك‌پیشنهاد قیمت باعدد و حروف) تاساعت ده صبح روز چهارشنبه ۱۱٫۷ بدفتر سازمان تحویل‌و رسید دریافت دارند .

۹ـ پیشنهادات واصله درساعت ۱۱ صبح چهارشنبه ۵۲٫۷٫۱۱ باحضور کمیسیون‌مناقصه درسازمان آب‌سوسنگردبازوقرائت‌خواهد شد.

۱۰ حضور پیشنهاددهندگان در کمیسیون مناقصه آزاداست .

۱۱ـ به پیشنهادات مبهم ومخدوش ترتیب اثرداده‌نخواهد شد.

۱۲ـ سازمان دررد یاقبول یك‌یاکلیه پیشنهادات مختاراست .

۱۳ـ هزینه درج آگهی و مالیات و عوارض و غیره به عهده برنده مناقصه است. .

۱۴ـسایر اطلاعات‌و جزئیات مربوط‌به‌مناقصه دراسنادمناقصه‌درج است.م‌الف ۱۰۸۹۹

آ ـ۴۳۹۷۰ — سازمان آب منطقه ۲

آگهی

موضوع : دستمزد مقطوع کارگران آرایشگاه های تهران . شمیران . شهرری . کرج . ورامین و گرمسار

در اجرای ماده ۲۷ قانون بیمه های اجتماعی وطبق تصویب شورایعالی سازمان بیمه های اجتماعی از تاریخ‌اول شهریور ماه ۱۳۵۲ دستمزد مقطوع کارگران آرایشگاه ها بشرح زیر تعیین گردیده است .

(الف) . دستمزد مقطوع کارگران آرایشگاه های‌تهران. شمیران و کرج .

۱ـ آرایشگر روزانه ۱۶۰ ریال
۲ـ وردست « ۱۲۰ ریال
۳ـ پادو « ۹۰ ریال

(ب) . دستمزد مقطوع کارگران آرایشگاه های‌شهرری ورامین و گرمسار .

۱ـ آرایشگر روزانه ۱۲۰ ریال
۲ـ وردست « ۱۰۰ ریال
۳ـ پادو « ۹۰ ریال

از کارفرمایان آرایشگاه ها انتظار دارد لیست و حق بیمه کارگران خود را از تاریخ فوق براساس دستمزد های مقطوع تعیین شده تنظیم و به شعب سازمان ارسال ودر صورت نیاز به کسب اطلاعات بیشتر با شعب مذکور تماس حاصل نمایند .

م‌الف ۱۰۸۹۸

سازمان بیمه های اجتماعی

شرائط وام خرید و ساختمان خانه تغییر کرد

شرایط و انواع وامهای خرید خانه، آپارتمان واحداث ساختمان بانك رهنی ایران از امروز تغییر یافت و حداقل نرخ بهره وام ـ های مسکن بانك رهنی ٦ در صد و حداکثر ۹ در صد تعیین شد و ۵ر۱ در صد نیز کارمزد به تمام وامهای بانك رهنی تعلق می گیرد.

براساس طرحی که به تصویب مقامات بانك رهنی رسید از این پس نرخ بهره تابع مبلغ وام خواهد بود باین ترتیب که هر چقدر میزان وام زیادتر شود بمیزان بهره نیز افزوده میشود. (قبلا تابع نوع وام بود)

حداقل وام مسکن بانك رهنی که از طریق صندوق پس‌انداز بانك پرداخت خواهد شد ٦۰ هزار تومان و نرخ بهره آن ٦ در صد باضافه ۵ر۱ درصد کارمزد خواهد بود.

حداکثر وام تامین مسکن بانك رهنی ۳۰۰ هزار تومان و نرخ بهره آن ۹ در صد باضافه ۵ر۱ در صد کار مزد میباشد.

در مدت بازپرداخت وامها تغییری داده نشده است و حداکثر بازپرداخت وامهای مسکن بانك رهنی همان ۲۰ سال خواهد بود.

حداکثر در صد وام به ارزش گروگان نیز کماکان ۷۰ درصد میباشد

★ **دو نوع پس‌انداز**

بانك رهنی ایران از این پس دو نوع پس‌انداز خواهد داشت.

نوع اول پس‌اندازی است که صاحبان آن از بانك رهنی وام مسکن نخواهند گرفت و منحصرا برای استفاده از بهره آن در این بانك پس‌انداز می کنند. میزان بهره پرداختی این نوع پس‌انداز ها که خود به دو نوع تقسیم میشود ۷ و ۸ در صد تعیین شده است.

نوع دوم پس‌اندازی است که صاحبان آن از بانك رهنی وام تهیه مسکن دریافت خواهند کرد. به این نوع پس‌انداز ها ٦ تا ۵ر٦ در صد از طرف این بانك بهره پرداخت میشود.

امروز گفته شد: در شرایط و انواع و نحوه پرداخت وامهای مسکن کلیه حسابهای صندوق پس‌انداز مسکن که تا امروز نزد این بانك افتتاح شده است تغییری داده نمیشود و شرایط جدید منحصرا مربوط به متقاضیانی خواهد شد که از امروز افتتاح حساب نمایند.

★ **شرایط قبلی**

شرایط قبلی و انواع وامهای صندوق پس‌انداز بانك رهنی بشرح زیر بود:

وام نوع اول حداکثر ٦۰ هزار تومان با نرخ بهره ۷ در صد بدون کارمزد.

وام نوع دوم حداکثر ۱۲۰ هزار تومان بانرخ بهره ۷ درصد باضافه یك درصد کارمزد.

وام نوع سوم ۲۰۰ هزار تومان بانرخ بهره ۷ درصد باضافه یك و نیم در صد کارمزد.

وام نوع چهارم ۲۵۰ هزار تومان با نرخ بهره ۷ درصد باضافه دو در صد کارمزد.

وام نوع پنجم ۳۰۰ هزار تومان بانرخ بهره ۷ در صد بدون کارمزد.

کمیته بین‌المللی سواد آموزی

در آذر ماه، در تهران تشکیل جلسه خواهد داد

بعدازظهر روز پنجشنبه هیئت رئیسه کمیته بین‌المللی مشورتی مربوط به سواد آموزی در حضور والاحضرت شاهدخت اشرف پهلوی تشکیل شد. در این جلسه دستور مذاکرات چهارمین اجلاسیه کمیته مشورتی بین‌المللی که در آذرماه در تهران تشکیل خواهد شد تعیین گردید.

در جلسات گذشته کمیته ارزشیابی و هدایت فعالیت ها درسطوح بین‌المللی، منطقه‌ای و ملی در عرصه پیکار بابیسوادی و سائل تقویت و تشدید همکاری و کمک مالی بین‌المللی در زمینه پیکار بابیسوادی مورد بررسی قرار گرفت.

هیئت رئیسه کمیته مذکور توصیه کرد که پس از کنگره جهانی وزیران آموزش و پرورش منعقد در تهران و اجرای طرحهای تجربی پیکار با بیسوادی در جهان، مفهوم سواد آموزی دگرگون شده است که در عین حال الزامی است که بشکل عمل فرهنگی و واقعیت اجتماعی بریک زمینه و تئوری استوار است. سواد آموزی تنها خواندن کلمات و جمله ها نیست بلکه عبارت از درک انتقادی انسان از وضع خاص خویش نسبت به حقیقت است. سوادآموزی بانقشی که درجنبه های مختلف و غایت پرورش انسان دارد و با هدف های اقتصادی، اجتماعی معینی مرتبط است، بعنوان یک عامل تحول انسان و جامعه و یک روش واقعی توسعه و تکامل بشمار میرود.

همکاری بین‌المللی در زمینه مبارزه بابیسوادی باید فارغ از پیچیدگی جریانات کنونی در سطوح بین‌المللی و منطقه‌ای تحقق پذیرد.

تهیه منابع مالی مورد نیاز قبل از همه چیز مربوط بدولت های ذیربط است و در مرحله بعد تقویت آن برعهده دولت ها و ملتهای جهان میباشد. جامعه بین‌المللی در این زمینه میتواند از راه کمک بکشور های عقب مانده و بوسیله مبادله اطلاعات و انتشار نتایج طرحهای آزمایشی و نوآوری نقش موثری ایفاء کند.

گردآوری منابع بمناسبت روز بین‌المللی پیکار با بیسوادی، ایجاد یک صندوق مخصوص بین‌المللی برای این منظور از جمله تدابیری است که میتوان بکار بست.

همچنین هیئت رئیسه معتقد است که تشکیل اجلاسیه آینده کمیته بین‌المللی در تهران می تواند راه چاره‌ای برای این مسائل بیابد و دستور مذاکرات را باتوجه بنکات بالا باین‌شرح تعیین میکند:

ارزشیابی پیکار بابیسوادی با توجه به نتایج طرح تجربی ایران و یک نواخت کردن اطلاعات و آمار های مربوط به سوادآموزی و اتخاذ شیوه های گردآوری و تحلیل داده‌ها.

تعیین خط مشی جدید پیکار بابیسوادی ـ عوامل بنیاد.

تاسیس یک صندوق بین‌المللی برای سواد آموزی ـ نقش و وظایف کمیته بین‌المللی.

شرکت سازمان های بین‌المللی غیر دولتی و داوطلبان در امر مبارزه بابیسوادی.

والاحضرت تاکید کردند که اهمیت تجهیز افکار عمومی و استفاده از کلیه وسائل ارتباط جمعی برای آماده ساختن کلیه ملل در این پیکار جهانی در دستور مذاکرات اجلاسیه کمیته بین‌المللی قرار گیرد.

با پیام علیا حضرت شهبانو

کنگره پزشکی رامسر گشایش یافت

قبل از ظهر امروز با پیام علیاحضرت شهبانو بیست و دومین کنگره پزشکی در رامسر گشایش یافت.

علیاحضرت شهبانو قرار بود برای گشایش کنگره به رامسر تشریف‌فرما شوند و بهمین منظور در ساعت نه و سی دقیقه به فرودگاه مهرآباد تشریف‌فرما شدند ولی بعلت بدی هوا در رامسر علیاحضرت شهبانو پس از نیمساعت توقف در فرودگاه مهرآباد بمکاخ سعدآباد مراجعت فرمودند. آقای مهندس شریف امامی رئیس مجلس سنا و سایر همراهان شهبانو نیز در تهران ماندند.

★ **پیام شهبانو**

در جلسه گشایش کنگره آقای دکتر جهانشاه صالح پیام علیاحضرت شهبانو را باین‌شرح قرائت کرد.

بیاری پروردگار توانا، بیست و دومین کنگره پزشکی ایران را که بیکی از مهمترین رشته های درمانی و بهداشتی زنان اختصاص یافته است، و همزمان با هفتمین کنگره انجمن متخصصین بیماریهای زنان و مامائی کشور، تشکیل میشود افتتاح میکنم.

اهمیت نقش زن در اداره مهمترین واحد اجتماعی یعنی خانواده و تربیت فرزندان و سهم او، در همکاری و دخالت در کلیه امور کشور، مستلزم سلامت و بهداشت روانی و جسمی است که نه فقط شرط اصلی رفاه خانواده بشمار میرود بلکه در پیشرفت و ترقی یک اجتماع مرفه اثری بسزا دارد.

عوارض ناشی از زایمان در شرایط غیربهداشتی، بعلت کمبود کادر فنی آزموده وپائین بودن سطح دانش عمومی، در حال نقصان است. خدمات سپاهیان بهداشت در روستاها، تربیت ماما های روستائی و عشایری و مروجین بهزیستی، و همچنین ایجاد درمانگاه‌ها و مراکز بهداشتی از عوامل مهم این موفقیت بشمار می‌آید.

موضوع دیگری که بهمراه بهبود شرایط بهداشتی مادران و نوزادان شایان توجه است فعالیت هائی است که درجهت تشخیص و پیشگیری سرطان بعمل می‌آید. امید است اقدامات موثر موسسات بهداشتی ودرمانی دولتی و انجمن های ملی در تشخیص بهنگام سرطان های زنان درحدی دراید که هرزن ایرانی بتواند لااقل در سال یکبار مورد آزمایش های لازم قرار گیرد. در اجرای این منظور تفهیم اهمیت امتحانات مذکور و تربیت نیروی انسانی مورد نیاز از یکسو و نقش وسائل ارتباط جمعی درآگاهی توده های وسیع مردم و جلب همکاری آنان از سوی دیگر، ازمهمترین وظایف موسسات آموزشی و سازمان های مسئول است.

مسائل دیگری که در این کنگره مورد بحث قرار خواهد گرفت هریک بنوبه خود دارای اهمیت است شرکت و حضور گروه کثیری از متخصصین ایرانی، بیش از ۸۰ نفر دانشمند خارجی و عرضه ۹۷ مقاله علمی در این کنگره نشان دهنده ارزش فراوانی است که کمیته اجرائی برای تبادل نظرات و تجربیات همکاران خود قائل بوده است.

امیدوارم توصیه‌ها وقطعنامه کنگره راههای تازه‌ای را در حل مسائل درمانی و بهداشتی زنان مملکت، ارائه دهند، و در تحکیم مبانی یک اجتماع سالم و سازنده موثر و مفید واقع شود.

★ **افزایش جمعیت ایران**

دکتر جهانشاه صالح رئیس امور بهداشتی بنیاد پهلوی پس ازقرائت پیام علیاحضرت شهبانو گزارشی در مورد بیماریهای زنان و مامائی به کنگره داد. وی گفت از ده میلیون باردار در سال ۲ میلیون جنین خود بخود سقط میشود و علت آن ناهنجاریهای کروموزومی و تحولاتی است که در ژن ها ایجاد میشود. وی اضافه کرد که یک میلیون نفر نیز بطور مشروع یا غیر مشروع سقط جنین میکنند.

پروفسور پویان وزیر جدید بهداری نیز در گزارشی که به کنگره داد خاطر نشان ساخت بین سال های ۳۵ تا ٤۵ جمعیت ایران از هیجده میلیون به ۲٦ میلیون نفر رسیده است و در فاصله ۷ سال اخیر به حدود ۳۲ میلیون افزایش یافته است علت این افزایش کاهش مرگ و میر و افزایش حد متوسط سن زنان از ٤۱ به ۵۷ سال و مردان از ٤۰ به ۵۵ سال بوده است.

وی یادآور شد برنامه وزارت بهداری این است که در طول برنامه پنجم از یک میلیون و سیصد هزار حاملگی نوخواسته جلوگیری کند ورشد جمعیت را بحدود یک درصد کاهش دهد.

مصاحبه مهم وزیر خارجه با مطبوعات قاهره

ایران از اقدامات نفتی لیبی حمایت میکند

پرزیدنت انورالسادات رئیس جمهوری مصر، عباس خلعتبری وزیر خارجه ایران را به دریافت یکی ازعالیترین نشان های مصرمفتخرکرد.
. عکس سادات را هنگام اهداء نشان به خلعتبری نشان میدهد . وزیر خارجه مصر نیزدرعکس دیده میشود عکس رادیوئی اطلاعات

قاهره ـ عباس خلعتبری وزیر خارجه ایران در پایان دیدار از جمهوری عربی مصر طی مصاحبه‌ای با روزنامه الاخبار تاکید کرد.

تقویت بنیه نظامی ایران علیه هیچ کشوری نیست و وی در شگفت است چرا مطبوعات بین‌المللی این چنین درباره سلاح های ایران سر و صدا براه انداخته‌اند، در حالی که سلاح های خریداری شده توسط ایران بمراتب کمتر از سلاح هائی است که کشور های کوچکتر ازایران از نقطه نظر ثروت وسعت و جمعیت خریداری کرده‌اند.

خلعتبری تاکید کرد که تقویت بنیه نظامی ایران بر ضد هیچکس و هیچ کشوری نیست و صرفا تضمینی است در جهت حفظ و حراست ایران، چرا که موقع استراتژی ایران در شمال یا جنوب، شرق یا غرب بس حساس است و ایران علاوه بر نفت منابع دیگر طبیعی چون مس و فولاد نیز دارد.

در باره بحران انرژی و سوخت وزیر خارجه گفت چشم انداز ایران در نفت صرفا به موضوع و مسئله تجارت محدود است و ایران جنبه های نفت راباسیاست مخلوط نکرده ونخواهد کرد.

حمایت از لیبی

وی گفت که ایران با روش سازمان کشور های صادر کننده نفت در زمینه افزایش قیمت ها موافق است و افزود ایران از تصمیم دولت لیبی در زمینه ملی کردن ۵۱ در صد سهام تمام شرکت های خارجی پشتیبانی میکند.

در مصاحبه دیگری که روزنامه متنفذ الاهرام با وزیرخارجه ایران به عمل آورد، وی خاطر نشان ساخت که ایران بی چون وچرا از اعراب حمایت میکند. خلعتبری گفت ایران اطمینان دارد امکان حل این مسئله از طریق صلح‌آمیز وجود دارد، اگر چه شاید این امکان در آینده نزدیکی فراهم نگردد، «ما اعتقاد داریم که قدرت های بزرگ میتوانند این مشکل را حل کنند، اگر چه ممکن است در آینده نزدیک آنها در این امر توفیق حاصل نکنند.

خلعتبری با اشاره به مناسبات دو جانبه ایران و مصر گفت که تمایل همه جانبه‌ای برای گسترش دوستی و همکاری فیمابین وجود دارد.

وی گفت تهران و قاهره یک موافقتنامه اقتصادی امضاء میکنند که هدف از آن فراهم آوردن چهارچوبی برای همکاری های آینده تجاری و توریستی دو کشور است.

خلعتبری گفت سیاست ایران در خلیج فارس به سه اصل استوار است این اصول عبارتند ازحفظ صلح، ثبات و آزادی کشتیرانی و تامین این اصول و هدفها مستلزم عدم مداخله قدرت های خارجی در منطقه خلیج فارس است. خلعتبری یادآوری کرد منظور از قدرتهای خارجی فقط ابر قدرتها نیست، بلکه هدف، هر کشور غیر منطقه‌ای است.

برای افزایش تولیدات کشاورزی و دامی

وزیر کشاورزی از همکارانش کمک خواست

مهندس روحانی وزیرکشاورزی و منابع طبیعی که سومین سال وزارت خود را در این سازمان آغاز کرد در ضیافت ناهاری که بهمین‌مناسبت از طرف همکاران وی ترتیب یافت ازکلیه همکاران خود خواست که با درک موقعیت حساس کشاورزی ودامی ایران صمیمانه برای افزایش تولید، با تولید کنندگان همکاری کنند و معضلات را بصورت علمی حل کنند و دین خود را نسبت بمردمی که هیچگاه امکان تشکر و قدردانی از آنان برایشان وجود ندارد ادا نمایند.

★ **کسری فزاینده**

وزیر کشاورزی آنگاه به مسئله کمبود برخی از انواع تولیدات کشاورزی و دامی کشور اشاره کرد و ضمن عنوان ارقام کمبود حدود یک میلیون تن گندم، پانصد هزار تن خوراک دام و پنجاه هزار تن گوشت از تمام همکاران خویش تقاضا کرد که با کوشش همه جانبه این کسری فزاینده مملکت را جبران کنند.

مهندس روحانی سپس مسئله افزایش درآمد سرانه مردم را پیش کشید و گفت: درآمد سرانه ایران امسال حدود ٦۰۰ دلار خواهد بود و طبیعی است که قدرت مالی بیشتر، در مرحله اول متوجه خرید و تهیه مواد خوراکی میشود ولذا روندسریع افزایش مصرف بیش از هرمسئله در زمان حاضر در وطن ما دارای اهمیت است و باید در فکر تامین آن بود.

★ **رشد ۷ تا ۸ درصد**

منصور روحانی در همین اظهارات که در جمع معاونان، مدیران کل، روسای کل و معاونان ادارات در باشگاه وزارت کشاورزی ومنابع طبیعی ایراد شد درخواست کرد که همکارانش از پیچیدگی برخی مقررات نهراسند وبرای اجرای طرحها و برنامه‌های مملکتی از خود شهامت نشان دهند.

وزیر کشاورزی رسیدن به رشد ۷ تا ۸ درصد را در کشاورزی ایران امری امکان‌پذیر شمرد و تاکید کرد که با تمام مشکلات طبیعی و بی‌مهری های جوی بازحمت وکوشش فراوان و از طریق علمی میتوان باین رقم رشد دست یافت.

مذاکره برای خرید گوشت

آقای دکتر محمود علومی رئیس سازمان گوشت کشور به منظور بررسی بازار و مذاکره درامر خرید گوشت دیشب به استرالیا رفت.

وی ضمنا با مقامات گوشت کشور زلاندنو نیز مذاکراتی برای خرید گوشت انجام خواهد داد.

قرارداد تکمیل سردخانه

بین وزارت کشاورزی و منابع طبیعی وموسسه لهستانی «پلی‌نکس‌سکپ» قرارداد خرید و حمل و نصب ماشین آلات و تکمیل عملیات ساختمانی و راه‌اندازی سردخانه چهار هزار و دویست تنی شیراز منعقد گردید.

کنکور لیسانسیه های گمرك

پنجشنبه گذشته امتحان ورودی لیسانسیه های داوطلب خدمت در گمرک ایران باشرکت حدود ٦۰۰ نفر برگزار شد.

از بین این عده ۵۰ نفر برای خدمت در رشته های مختلف امور گمرکی پس از طی دوره تخصصی بخدمت مشغول خواهند شد.

سفر رئیس اتاق ایران

سناتور دکتر طاهر ضیائی رئیس اتاق ایران بدعوت اتاق بازرگانی ایران و لوس آنجلس به آمریکا رفت.

رئیس اتاق ایران ضمن بازدید از موسسات صنعتی آمریکا، مذاکراتی پیرامون روابط بازرگانی وتوسعه همکاریهای اقتصادی بین دو کشور انجام میدهد.

درباره استخدام مربی

درمورد استخدام مربی فوتبال از استرالیا خبرمنتشره در بعضی از مجلات ورزشی امروز از طرف مقامات فدراسیون فوتبال رسما تکذیب شد.

اخبار، رویدادها، شایعات و گفتگوها در

بازار سیاست

مذاکرات خلعتبری با نخست‌وزیر فرانسه

ملاقات عباس خلعتبری وزیر خارجه با پیرمسمر نخست وزیرفرانسه درآستانه سفر ۲٤ ساعته پرزیدنت ژرژ پمپیدو به تهران با اهمیت جلوه میکند و از آنجا که این ملاقات بیش از چهل دقیقه بطول انجامیده باید آنرا بیش از یک ملاقات دوستانه تلقی کرد. خلعتبری درپایان این ملاقات که در آستانه سلسله تحولاتی در روابط ایران و فرانسه انجام پذیرفت به خبرنگاران گفت که مذاکرات او با مسمر محدوده وسیعی از موضوعات دوجانبه و همه چیزهائی که ایران و فرانسه را به یکدیگر پیوند میدهد در برگرفت و مناسبات فرهنگی و اقتصادی با توجه به دیدار قریب‌الوقوع وزیر صنایع از جمله موضوعات مورد مذاکره بود. چنین تصور میشود که خلعتبری در مذاکرات خود با نخست وزیر فرانسه توقعات ایران را در زمینه های تجارت بافرانسه و بازار مشترک و همچنین سرمایه گذاری فرانسه در ایران مطرح کرده است واین ملاقات با نتایج و توافق هائی که دستورالعمل فصل جدید روابط فرانسه با ایران خواهد بود توام بوده است.

در انتظار روشن شدن اوضاع شیلی

کودتای شیلی طی ٤۸ ساعت گذشته همچنان در صدر مسائل و بحث های محافل سیاسی و دیپلماتیک تهران جای داشت. باوجود فرسنگ ها فاصله جغرافیائی، مقامات سیاسی تهران بادقت جوانب مختلف و مربوط به این تحول را دراین قسمت از آمریکای لاتین دنبال میکنند، اما تاکنون از بیان هرگونه اظهارنظر رسمی درباره آن خودداری کرده‌اند. ایران درشیلی دارای سفارت مستقلی نیست و مسائل مربوط به روابط ایران باشیلی از طریق سفارت ایران درآرژانتین صورت می‌پذیرد و چنین بنظر میرسد که از سفیر ایران درآرژانتین و دیگر سفرای ایران درمناطق مجاور گزارش های جامعی درباره تحول کودتا درشیلی و سقوط دولت سالوادور آلنده به تهران رسیده است. کودتای شیلی از سه‌شنبه شب وقوع آن بطور وسیعی دربحث محافل سیاسی جای داشت و این محافل دریک ارزیابی کلی، آنرا نتیجه توافق های اخیر دوابر قدرت دانستند و دور نمای تحولات اوضاع را دریک جنگ داخلی و برخوردهای شدید میان کمونیستها و دست راستی مورد پیش‌بینی قرار دادند. اظهار نظرها و اخباری که طی ٤۸ ساعت گذشته دراطراف کودتای شیلی از گوشه و کنار جهان انتشار یافت، تاییدی برنخستین برداشت های ناظران سیاسی تهران پیرامون این واقعه است. طی چند روز آینده که از شدت سیل اخبار و اظهار نظر ها پیرامون تحول کودتای شیلی کاسته خواهد شد، باید درانتظار روشن شدن اوضاع و نمایش چهره واقعی کودتاچیان بود.

شخصیت سفیری که از کابل میآید

انتخاب محمود غازی به عنوان سفیر جدید افغانستان در دربار شاهنشاهی در محافل سیاسی و دیپلماتیک تهران مورد ارزیابی است. انتصاب سفیر جدیدی برای تهران را دولت جدید کابل در نخستین هفته های حکومت بعداز کودتای هفده ژوئیه درصدر دستورالعمل روابط باتهران قرارداد و این بررسی سرانجام به انتخاب محمودغازی برای پست سفارت تهران که از چندین ماه قبل واز هنگام رژیم سابق خالی مانده بود انجامید. آخرین پست محمود غازی، سفارت افغانستان در لندن بود. علاوه براین وی داماد محمد داود رئیس جمهوری افغانستان است. هردو ترکیب یعنی انتقال سفیری ازلندن به تهران و تعیین نزدیکترین فرد برای این پست ازجانب رئیس جمهوری افغانستان، به معنای اهمیتی است که سردار داود برای روابط افغانستان باایران قائل است.

نتایج سفر به قاهره

منابع سیاسی تهران و قاهره سفر عباس خلعتبری وزیر خارجه را به مصر «فوق‌العاده» موفقیت‌آمیز توصیف می‌کنند ومی‌پندارند این سفر برای روابط ایران و مصر بطور اعم و روابط ایران و اعراب بطور اخص نتایج ارزنده‌ای دربر داشته است. برداشت و تصور ناظران امور نسبت به اهمیت دیدار خلعتبری از قاهره ناشی از عوامل مختلف است. نخست آنکه این دیدار در آستانه اجلاسیه مجمع عمومی سازمان ملل، در پایان کنفرانس هفتاد کشور غیر متعهد و کوشش های اعراب درهماهنگ کردن سیاست های خود و اتخاذ سیاست واحدی بمبحران خاورمیانه وعادی شدن روابط اردن بامصر و سوریه صورت گرفته است.

وزیر خارجه طی سه روزاقامت در قاهره با فرد فرد رهبران سیاسی مصر ملاقات داشت. آخرین ملاقات سیاسی او با پرزیدنت انورالسادات بود که روز چهارشنبه صورت گرفت.

این ملاقات ها، توام بااحترام و پذیرائی گرمی که قاهره ازوزیر خارجه ایران و همراهان او بعمل آورد بمناظران سیاسی تهران و قاهره اطمینان بیشتری از موفقیت این دیدار میدهد. خلعتبری در این سفر بار دیگر رهبران قاهره رااز پشتیبانی بی‌چون و چرای تهران از حقوق حقه اعراب و کوشش های قاهره در حل مسالمت آمیز بحران خاورمیانه مطمئن ساخت.

طلا باز هم گران شد

طلا بار دیگر در تهران ترقی کرد و قیمت آن به مثقالی ۱۲۵ تومان رسید. قیمت مسکوکات طلا نیز بموازات افزایش قیمت طلا بالا رفته و هر پهلوی ۱۹۵ تومان، نیم پهلوی ۹۸ تومان و ربع پهلوی ٤۹ تومان معامله میشود.

بازارخرید و فروش ارزنیز با نضج گرفتن فعالیت های صادراتی خوب است. دراین میان مارک آلمان غربی میرود به قیمت ماه گذشته خود (۳۰ ریال) نزدیک شود. این ارز در حال‌حاضر ۲۹٫۲۰ ریال معامله میشود.

بموجب گزارشی که به کمیته بهداشت سنای امریکا تقدیم گردید

آی. یو. دی خطرناک اعلام شد

اخبار خارجی

واشنگتن ـ یونایتدپرس ـ بموجب گزارش جامعی که تسلیم کمیته بهداشت سنای آمریکا شد، بکاربردن وسیله جلوگیری از بارداری «آی. یو. دی» دربسیاری ازموارد یک اپیدمیک دربین زنان ایجاد کرده و درشش ماه گذشته در آمریکا موجب مرگ سه زن و بستری شدن بیش از ۲ هزار تن گردیده است.

دکتر راسل تومسن یکی از کارشناسان مسائل پژوهشی و رئیس بیمارستان نظامی سیلاس هیز دربرابر کمیته بهداشت سنای آمریکا ضمن تشریح موارد خطرناک بودن «آی.یو.دی» گفت برپایه تحقیقاتی که توسط پزشکان آمریکائی طی ٦ ماه سال جاری به عمل آمده ۳ زن مصرف کننده آی.یو.دی از این رهگذر جان خود را از دست داده و بیش از ۲ هزار تن برای برطرف کردن ناراحتی در بیمارستان ها بستری گردیده‌اند.

تومسن گفت تحقیقات انجام شده پیرامون ناراحتی های «آی یو دی» توسط مرکز دولتی کنترل بیماری‌ها به عمل آمده و تاکنون بیش از ۸ هزار پزشک اعلام کرده‌اند که آی یو دی را برای جلوگیری از بارداری به مراجعین خود توصیه کرده‌اند.

یك پیرمرد ایرانی با پیرزن سوئیسی شریك شد

خبرگزاری فرانسه گزارش داد یک ایرانی ۷٦ ساله که نامش فاش نشده با خانم «الی‌دوفور» ۷۱ ساله درباره ساختمان یک هتل رستوران بنام. امواج آبی به مساحت ٤ هزار متر درکنار دریاچه «لمان» سویس موافقتنامه‌ای امضاء کرده‌اند.

بدنبال امضای این قرارداد یک مجتمع شامل یک مهمانخانه سه‌طبقه، یک رستوران عظیم، یک رستوران‌تراس، یک بار و غرفه های بازرگانی ساخته خواهد شد.

۲ وزیر آلنده تیرباران شدند

مندوزا ـ (آرژانتین) ـ خبرگزاری فرانسه ـ گزارش هائی که امروز از شیلی به «مندوزا» رسیده حاکی است که دو نفر از وزیران دولت سابق سالوادور آلنده تیرباران شده و سه نفر دیگر زندانی شده‌اند. بموجب این گزارشها «پدرو ـ بوسکوویچ» وزیر اقتصاد سابق شیلی و همچنین «مولاس» وزیر دارائی پیشین آلنده در «والپارزو» تیرباران شده‌اند وسه نفر دیگر ازوزیران سابق شیلی ازجمله وزیر دفاع در دانشگاه نظامی سانتیاگو زندانی شدند. گزارش دیگری که رسما از طرف دولت شیلی منتشر شد حاکی است که دو نفر از شخصیت های دست چپی نیز اعدام شده‌اند. این دو نفر رهبری گروهی را در حمله به یک پادگان نظامی بعهده داشتند.

خبرهای کوتاه

پایان دیدار والاحضرت شاهپور غلامرضا ازچین

پکن ـ والاحضرت شاهپور غلامرضا پهلوی و همسرشان والاحضرت منیژه در پایان یک دیدار موفقیت‌آمیز از جمهوری خلق چین، امروز از طریق کانتون با قطار رهسپار هنگ‌کنگ شدند. والاحضرتین طی سه روز گذشته در پایان دیدار ازپکن سرگرم دیدار از شهر های «نان‌کان» پوشی و شانگهای بودند و در جریان دیدار از این شهرها مورد استقبال گرم اهالی و کمیته های انقلابی این شهر ها قرار گرفتند و از طرف این کمیته‌ها ضیافت هائی بافتخارشان برپا شد. در «نان‌کان»، والاحضرت شاهپور غلامرضا پهلوی و همراهان ضمن گردش باقایق برروی رودخانه یاراب دانگ‌تسه از پل فلزی عظیم این رودخانه و تاسیسات مربوط به آن و نیز مقبره دکتر سون‌یاتسون رهبر انقلاب سال ۱۹۱۱ چین و کارخانه های صنایع دستی این منطقه دیدن کردند.

ارتقاء درجه رئیس پلیس تهران

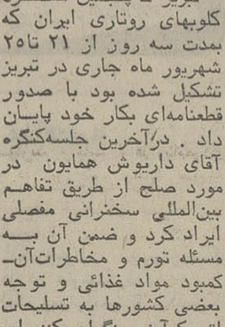

امروز اطلاع یافتیم که آقای جواد مولوی رئیس پلیس تهران بدرجه سرتیپی ارتقاء یافت.

تیمسار مولوی ازافسران بسیار شریف و لایق است که درمدت ریاست پلیس تهران باحسن رفتار و جدیت در کار همیشه مورد علاقه مردم بوده است.

در کنگره روتاریان‌های کشور

تبریز ـ پنجمین کنگره کلوبهای روتاری ایران که بمدت سه روز از ۲۱ تا ۲۵ شهریور ماه جاری در تبریز تشکیل شده بود با صدور قطعنامه‌ای بکار خود پایان داد. درآخرین جلسه کنگره آقای داریوش همایون در مورد صلح از طریق تفاهم بین‌المللی سخنرانی مفصلی ایراد کرد و ضمن آن به مسئله تورم و مخاطرات آن ـ کمبود مواد غذائی و توجه بعضی کشورها به تسلیحات اتمی که آینده نگران کننده‌ای را برای مردم جهان بوجود می‌آورد اشاره کرد.

کنگره جهانی ابوریحان

عصر فردا با پیام شاهنشاه کنگره جهانی ابوریحان بیرونی در تالار رودکی گشایش می‌یابد.

این کنگره تااول مهرماه ادامه خواهد داشت ودرنخستین جلسه آقای هویدا نخست‌وزیر سخنرانی خواهد کرد.

درکنگره ابوریحان ۷٤ دانشمند از سراسر گیتی سخنرانی خواهند کرد و کنگره در پایان کار خود بیانیه‌ای صادرخواهد کرد.

ارسال سرم

دومین قسمت از سرم‌های ضدمارگزیدگی که از طرف صلیب سرخ پاکستان درخواست شده بود و در بنگاه سرم سازی رازی حصارک تهیه گردیده شامل ۹ هزار واحد با هواپیمای ملی ایران پنجشنبه شب به کراچی ارسال شد که در اختیار صلیب سرخ پاکستان قرار گیرد.

باین ترتیب تا این تاریخ جمعا ۱٤ هزار واحد از سرم های مورد درخواست صلیب سرخ پاکستان به این کشور ارسال شده است.

نتایج کنکور

نتایج کنکور دانشسرا های راهنمائی تحصیلی ۲۸ شهریور ماه در مراکز استانها اعلام خواهد شد. هزاران نفر از طریق این کنکور وارد دانشسرا ها میشوند.

سه مرکز دائراست

سخنگوی هیئت امنای اعانات سیل پاکستان امروز اعلام داشت:

طبق برنامه پیش بینی شده استمداد ملی برای دریافت و جمع‌آوری کمک های نقدی و جنسی همیهنان گرامی برای آسیب دیدگان سیل پاکستان ساعت هفت و نیم بعد از ظهر دیروز پایان یافت و برای ان عده ازمردم تهران و حومه که در روز های استمداد ملی فرصت تحویل اعانات خودرا بمرکز جمع‌آوری بدست نیاوردند، سه مرکز جمع‌آوری بهجت‌آباد ـ خیابان ویلا و میدان ارک همچنان تا پایان روز دوشنبه ۲٦ شهریور ماه جاری آماده دریافت کمک همشهریهای عزیز میباشند.

سفرای جدید افغانستان و بلغارستان در تهران

سخنگوی وزارت امور خارجه اعلام کرد که دولت شاهنشاهی ایران با پذیرش آقای زلمه محمود غازی سفیر جدید افغانستان و «گیریل اسکرف‌برگورکیوف» سفیر جدید بلغارستان در دربار شاهنشاهی موافقت کرده است.

عزیمت به چین

سناتور عباس مسعودی مدیر موسسه اطلاعات به دعوت دولت جمهوری خلق چین روز گذشته عازم پکن گردید.

ملاقات با رئیس‌جمهوری

تیمسار ارتشبد غلامرضا ازهاری رئیس ستاد ارتش شاهنشاهی ایران بعد از ظهر چهارشنبه با فخری کوروتورک رئیس جمهوری ترکیه ملاقات کرد.

تیمسار ازهاری همچنین با نعیم‌تالو نخست وزیر والهامی سانکار وزیر دفاع ترکیه نیز ملاقات و گفتگو کرد. تیمسار ازهاری پس از بازدید از تاسیسات نظامی کریکاله‌واقع در حوالی آنکارا، ازمیر و استانبول امروز بدیدار خود از ترکیه پایان داد.

افتتاح پارك فرح‌باد

پارک فرح‌آباد درجنوب تهران فردامورد بهره‌برداری قرار میگیرد. این اولین بار است که در جنوب شهرتهران چنین طرح عمرانی به مرحله اجرا درمیاید.

پارک فرح‌آباد دارای یک دریاچه ـ سرویس قایقرانی ـ پارک جنگلی ـ تاسیسات ورزشی ـ رستوران ـ کتابخانه ـ کاخ جوانان و دیگر تاسیسات میباشد درکنار این پارک مرکز بزرگ اتوبوسهای مسافری و باغ وحش ودیگر تاسیسات دایر خواهد شد.

انفجار هسته‌ای در شوروی

پایگاه زلزله نگاری کرمانشاه وابسته به ژئوفیزیک تهران بعد از ظهر روز چهارشنبه وقوع یک آزمایش هسته‌ای زیر زمینی در شمال شوروی جزیره قطبی «نوایا» و «زمیلا» ثبت کرده است. دستگاه زلزله نگاری موسسه ژئوفیزیک در تهران نیز این انفجار را ثبت کرده است.

جشنواره فیلم

دهمین جشنواره بین‌المللی فیلمهای آموزشی با حضور خانم فرخ‌رو پارسای وزیر آموزش و پرورش در تالار فرهنگ گشایش یافت.

در این جشنواره که بمدت ده روز در تهران و شهرستان ها ادامه دارد کشور های آلمان غربی اتحاد جماهیر شوروی، ایالات متحده آمریکا، استرالیا، اتریش، انگلستان، بلغارستان، پاکستان، ترکیه، رومانی، ژاپن، عربستان سعودی، فرانسه، فیلیپین، کانادا، هلند، هند و ایران شرکت دارند و دررشته های علمی، درسی، پرورشی وجهان ـ شناسی فیلمهائی به نمایش درخواهد آمد، درابتدای این مراسم آقای مهرپوردبیر جشنواره گزارشی درباره برگزاری این جشنواره داد و گفت که بعداز برگزاری این جشنواره درتهران فیلم های رسیده در برخی شهرستانها نمایش داده خواهد شد.

بعد از گزارش دبیر جشنواره، چند فیلم از آلمان، امریکا، ایران و شوروی نشان داده شد.

کمیته طرح اجرائی بیمه

کمیته مامور تهیه طرح اجرائی بیمه کارگران از پنجشنبه گذشته کار خود را در محل سازمان بیمه های اجتماعی اغازکرد.

فضل‌الله معتمدی مدیر عامل سازمان بیمه کارگران در این مورد گفت این کمیته ماموریت دارد برنامه خاصی در زمینه بیمه یک میلیون نفر کارگر در طی برنامه پنجم تنظیم نماید.

در این برنامه نیروی انسانی و تجهیزاتی که برای این منظور لازم است، از طرف کمیته برآورد خواهد شد.

مدیر عامل سازمان بیمه های اجتماعی توضیح داد تعداد بیمه شدگان که درحال حاضر یک میلیون و دویست هزارنفر است در پایان برنامه پنجم به دومیلیون نفرخواهد رسید.

آخرین مهلت افسران

افسران، درجه داران و افراد ذخیره احضار شده ساکن استان مرکز که تاکنون برگ اعزامشان را دریافت نداشته‌اند تا فردا مهلت دارند که به سازمان وظیفه عمومی مراجعه نمایند.

در انجمن قلم

ساعت ٦ بعداز ظهر فردا آقای حسین شاهزیدی سردبیر مجله روشندل راجع به ابوریحان بیرونی درانجمن قلم سخنرانی خواهدکرد.

ظهور و سقوط سوسیالیسم در شیلی

عکسها و گزارشهای هیجان‌انگیز از آخرین روزهای حکومت آلنده

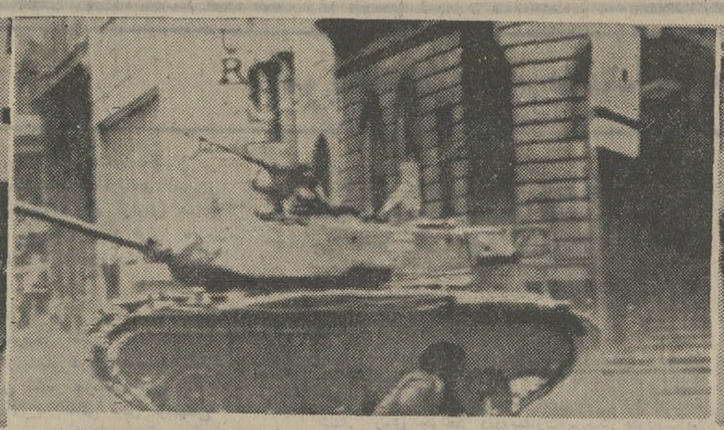

سقوط دکترسالوادرآلنده رئیس جمهوری مارکسیست شیلی بدترین ضربه‌ایست که از زمان جنك چه‌گوارا بریپکر جناح‌چپ‌امریکای لاتین وارد آمده است . به دست گرفتن زمام امور مملکت شیلی توسط نظامیان این کشور نشان دهنده پایان تلاشهای کشور شیلی برای تحقق بخشیدن به یک انقلاب صلح آمیز سوسیالیستی است .

ازآنزمان که نیروهای نظامی بلیوی چه‌گوارا رهبرآرژانتینی انقلاب این کشور را دستگیر و نابود کردند امید چپ گرایان امریکای لاتین به دکترآلنده‌متمرکز گردید .

لکن درآن زمان‌که‌جت‌های نیروی هوایی شیلی روز سه‌شنبه برفراز سانتیاگو به پرواز درآمدند ودکتر آلنده با شلیک گلوله‌ای بر سرخود از پادرآمد . جناح چپ امریکای لاتین با چند حقیقت تلخ روبروشد، بدین قرار که :

هنوز نیرو های نظامی در تعیین سرنوشت یک ملت نقش نهائی را برعهده دارند طبقه میانه قدرتمند می تواند یک انقلاب سوسیالیستی را درهم شکند . نظام اجتماعی ، اقتصادی امریکای لاتین نمی تواند یکشبه دگرگون شود .

مفسر خبرگزاری رویتر سپس افزوده است که رژیمهای نظامی اکنون کنترل هفت کشور امریکای جنوبی از ده کشور اسپانیولی‌زبان وپرتقالی زبان را در اختیاردارند.

از این کشورها فقط رژیم نظامی پرو‌به‌طور مستمر با اصلاحات‌چپ‌گرایانه انقلابی روبرو بوده است .

درآغاز سال ۱۹۷۳ رژیم های نظامی فقط در ۵ کشور زمام امور را دردست داشتند .

اروگوئه ، که مانند شیلی دراین شبه قاره از نیرومندترین سنت دموکراتیک برخوردار است‌هنگامی که نظامیان بایک کودتاپابه میان نهادند و به برزیدنت« خوان‌ماریا‌ـ بردابری » قدرت مطلق بخشیدند تمام تاسیسات نوبنیاد خود را از دست داد .

رژیم این کشور اعلام کرده است که قصد دارد از خط مشی برزیل پیروی کند .

رژیم نظامی برزیل‌هرگونه‌مخالفت سیاسی را نابود کرده‌است،مسائل سیاسی این کشور قربانی تحولات صنعتی وبازرگانی آن شده‌است .

درشیلی پرزیدنت سالوادورآلنده باشدت عمل در برابر واشینگتن موضع‌گیری کرد .

وی درحالی که سخت با مداخله ایالات متحده در امور مربوط به قاره امریکا مخالف بود ، اموال شرکت مس ایالات متحده را در شیلی ملی کرد واز پرداخت غرامت آن امتناع ورزید .

آلنده همچنین در خلال سه سال زمامداری خود مکررا ایالات متحده رامتهم ساخت که سعی میکند اتحاد ملی کشور اورا دچار خلل سازد .

آغاز حکومت

« سالوادورآلنده گوسنس »رئیس کشور شیلی ، اولین رئیس‌جمهور مارکسیستی بود که از طریق انتخابات دموکراتیک در اکتبر ۱۹۷۰ بمقام خود رسید . کنگره شیلی‌هم با ۱۵۳ رای موافق در برابر ۳۵ رای مخالف انتخاب اورا تائید کرد وماه‌بعد مراسم‌تحلیف را بجای‌آورد .

تایید کنگره از آنروز ضرورت یافت که هیچکدام از سه‌نامزد مقام ریاست جمهوری طی انتخابات عمومی که درسپتامبر برگزار شده بود . حائز اکثریت مطلق نشده بودند .

دکتر « آلنده » سی و چهارمین رئیس جمهوری شیلی وعده‌داد که دولتش منابع عمده کشور : مس ، آهن ، نیترات را ملی کند.وبدنبال آن بهکار ملی کردن بانکها و انحصاراتی مبادرت ورزید که بسیاری از آنها دردست خارجیان بود .

معادن مس‌شیلی‌که درانحصار امریکائیان بود ۸۰ درصد صادرات این کشور را تشکیل میدهد .

حمله به هواداران آلنده

گزارش های رسیده حاکی است که هزاران‌نفرازکارگران شیلی مسلح شده‌و بانیرو های کودتا به جنك پرداخته‌اند ودر مقابل ارتش نیز با تانك،هواپیما وسربازان خود به مقابله آنها پرداخته است .

درعکس گروهی از سربازان وچند تانك و زره‌پوش ارتش‌در حالیکه یکی از مراکز مقاومت هواداران آلنده را مورد حمله قرار داده‌اند دیده میشوند.

عکس‌رادیوئی اطلاعات

مقاومت تاآخرین لحظه

سالوادور آلنده رئیس جمهوری شیلی که‌درجریان کودتا و پس از آنکه کاخ محل اقامت او چندین ساعت‌ازآسمان وزمین بمباران میشد خودکشی کردتا تسلیم کودتاچیان نشود.

این عکس در جریان یک مصاحبه مطبوعاتی ماه ژوئیه ۱۹۷۳ از اوگرفته شده است.

عکس‌رادیوئی اطلاعات

سانتیاگو زیر کنترل تانکها

پس‌از سقوط آلنده کودتاچیان برای آنکه موقعیت خود راحفظ کنند تمام ساختمان های مهم‌و چهارراه های حساس را باتانك اشغال کردند.

درعکس گوشه‌ای از یك خیابان سانتیاگو در حالیکه‌تانك ها مراقب اوضاع هستند دیده میشود.

عکس‌رادیوئی اطلاعات

آلنده این معادن را ملی کرد معهذا« آلنده » طی چند ماهه‌اول حکومت خویش در ایفاء وعده‌ای که برای ساختمان «جامعه جدید سوسیالیستی » به پیروان خود داده بود ، ناشکیبائی نشان‌نداد . ملی کردن مستلزم اصلاحاتی در قانون اساسی بود که‌میبایستی از تصویب کنگره بگذرد تا براساس آن بتوان خسارات کارخانه‌ها و موسساتی را که‌ملی‌شده‌اندپرداخت کرد .

طرح قانونی که براساس آن تمام بانکهای خصوصی شیلی به مالکیت دولت درمی‌آیند ، دراوائل ۱۹۷۱ به کنگره تقدیم شد .

براساس آنها بدولت پیشنهادشده بود که تمام سهام‌بانکهای‌خصوصی را خریداری نماید .

«آلنده »برای آنکه ترس مخالفان خود را از « سلطه کمونیسم » بکاهد ادامه آزادی مطبوعات ، آزادی بیان ،خود مختاری دانشگاه ها و نیز ادامه حکومت چند حزبی را برای مملکت وعده داد بطوری که حتی مخالفان و خرده گیرانش هم اذعان دارند که وی‌ازمومنین به سیستم پارلمانی بود.

***

قبل از آنکه کنگره شیلی او را تایید کند. «آلنده »اعلام داشت که حکومت وی نه کمونیست و نه سوسیالیست » بلکه نماینده جبهه ملی‌وسیعی از طبقات وعناصر گوناگون مملکت خواهدبود.

او گفت برای‌تبدیل‌بلافاصله شیلی بیك دولت مارکسیستی دست بکار نخواهد شد، بلکه فقط راه رابرای‌آن‌هموارخواهد کرد. هرچندآلنده‌ازستایشگران پرو با قرص کوبا وازدوستان فیدل کاسترو نخست وزیر آنکشور است ،ولی وعده‌داد که مادام که تجارت خصوصی به مصلحت اقتصاد مملکت باشد ، فرصت ومیدان‌لازم‌رابدان‌خواهد داد.

او با چین و کوبا رابطه سیاسی برقرار کرد .

در فوریه ۱۹۷۱، طی‌مصاحبه‌ای با تلویزیون مسکو خاطرنشان ساخت که همکاری تکنیکی و کمك های شوروی برای‌عمران شیلی اهمیت فراوانی دارد و افزود که:

مبارزه مردم شیلی برای‌این بوده که قدرت را در دست‌مردم گذارد ـ آنچنانکه کارگران ، دهقانان ، کارمندان‌وروشنفکران صاحب مملکت‌باشند.

اکثریت مردم شیلی باید امکان شرکت در اجرای طرح ریزیهای دولت را داشته و از طریق اتحادیه های کارگری و احزاب وابسته به ملت در تمام شئون فعالیت های حکومت ، نمایندگی داشته باشند.

باوجود این مطلب‌واظهارات دیگری که‌دکتر « آلنده »در زمینه سوسیالیسم کرد درهمان چند ماهه نخستین حکومتش اعتماد طبقه بازرگان و سوداگر اعاده شدو ترسی که از ملی شدن وسیع همه رشته‌ها داشتند فرو ریخت.

در«سانتیاگو » پایتخت‌مملکت، این گزارش انتشار یافت که قسمت عمده ۱۰۰ میلیون دلاری که بازرگانان در روزهای اول

بقیه در صفحه ۱۳

آمریکا مسئول سقوط حکومت آلنده است

خوان پرون رئیس جمهوری پیشین آرژانتین که اکنون نامزد ریاست‌جمهوری‌این کشور است امروز گفت من معتقدم که امریکا مسئول‌سقوط‌حکومت آلنده است.

درآرژانتین از طرف دولت ۳روز عزای عمومی اعلام شده است در عکس «خوان پرون » باقیافه گرفته در حال متهم کردن امریکا به توطئه علیه سالوادور آلنده دیده میشود.

عکس‌رادیوئی اطلاعات

تیراندازی بسوی سربازان کودتا

پس‌از آنکه کودتاچیان‌مراکز مهم پایتخت شیلی را اشغال کردند و در حالیکه قوای‌کودتا خیابان های خلوت رازیرکنترل گرفته بودنداز ساختمان های متعدد بسوی آنهاتیراندازی‌آغاز شد. عکس چند سرباز کودتاچی را درحالیکه هدف گلوله تك تیراندازان قرار گرفته‌اند ومی گوشند که از آسیب گلوله‌ها درامان بمانند دریکی ازخیابان های سانتیاگو دیده میشوند.

عکس‌رادیوئی اطلاعات

موقعیت جغرافیائی شیلی در میان کشورهای امریکای‌جنوبی

لطفاً جهت بازدید از غرفهٔ **شرکت اف . ام** در نمایشگاه بین المللی تهران به سالن آلمان فدرال (شماره ٦) مراجعه فرمائید

MONARCH

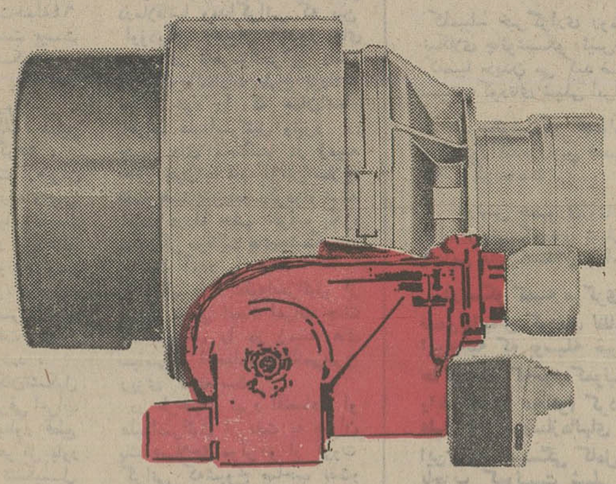

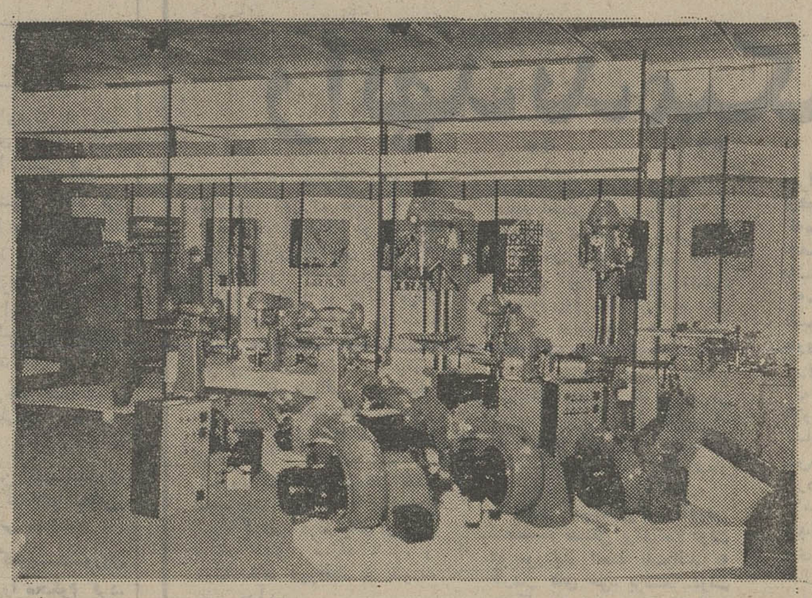

RUPPMANN

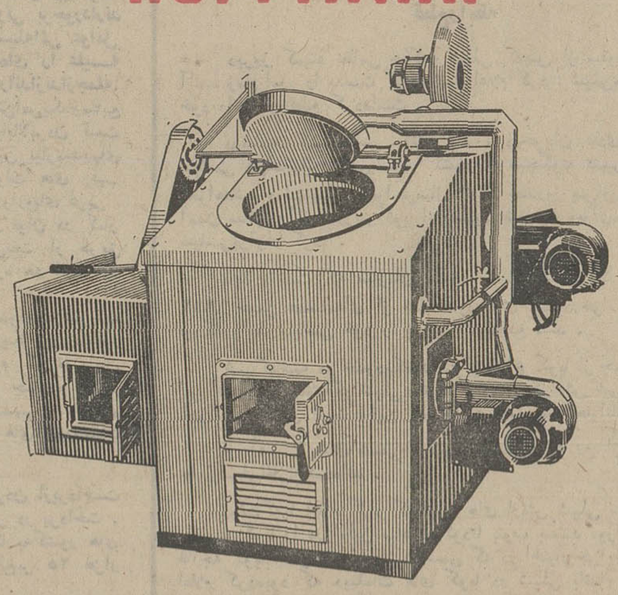

۱ـ ماشین‌های افزار (قیچی‌ـ ماشین‌تراش ـ ماشین فرز ـ ماشین آلات نجاری ـ انواع دریل)
۲ـ مشعل‌های الکترونیکی ـ گازسوز ـ گازوئیل سوز ـ مازوت سوز
۳ـ کوره‌های آبکاری
٤ـ دستگاههای تهویه مطبوع
٥ـ دستگاههای خنك‌کننده مخصوص کامیونهای سردخانه‌دار
٦ـ دستگاههای تهویه مخصوص اتوبوس
۷ـ انواع کمپرسوریونیت‌برای‌یخچال ویترینی وسردخانه‌های ثابت
۸ـ تجهیزات لابراتوار
۹ـ رگولاتورهای بخار ومتعلقات آن

مشعل آلمانی مونارش
گازسوز، گازوئیل‌سوز، مازوت‌سوز
به‌قدرت‌های مختلف موجود

کوره‌زباله سوز روپمن آلمان
کوره‌زباله‌سوز مخصوص بیمارستانها
رستورانها وهتلها بقدرت سوزاندن
۲۵ الی ۱۲۵ کیلوگرم زباله در ساعت

نماینده انحصاری در ایران
شرکت مهندسی اف.ام خیابان کریمخان زند مقابل بانک ملی شماره ۵۴ و ٦ تلفن های ۸۲۲۰۰۷ تا ۸۲۲۰۰۵

سرمقاله

٢٥ شهریور

فردا ـ بیست‌وپنجم شهریور ـ سی‌و دوسال بر سلطنت اعلیحضرت همایون، محمدرضاشاه پهلوی میگذرد.

یکی از مشخصات دوران سلطنت سی‌و دو ساله شاهنشاه آنست که درین مدت ، ملت ایران ازحیث برخورد با تلخترین و شیرین‌ترین تجارب زندگی تاریخی خود یك منحنی کامل را پیموده است. جلوس شاهنشاه بر تخت سلطنت ، در بیست‌و پنجم شهریورماه ١٣٢٠، مبتنی بریك رشته حوادث سریع وگیج کننده بود که از بامدادان سوم شهریور آغاز شد. حوادثی که بنوبه‌خود ریشه در جنك بزرك عالمگیر داشت.

وقتی آتش جنك دوم در اروپای مرکزی زبانه کشید ، ملت ایران حتی تصور آنرا هم نمیکرد که مانند جنك جهانی اول «١٨ـ١٩١٤» شعله آن به دامان ایران بگیرد و رنج و مصیبت به ارمغان آورد. نه درآنسوی مرز های غربی ایران ، امپراتوری آل عثمان وجود داشت که به طرفیت با روس وانگلیس وارد جنك شود و جبهه دومی در کنار سرحدات ایران بگشاید. نه ایران آن ایران آشفته دستخوش هرج‌ومرج و خانخانی وفاقد قدرت نظامی و دفاعی بود. با اینهمه، در سپیده دم سوم شهریور وقتی پیك حادثه ازراه رسید، ملتی که بیست سال فارغ از مداخلات خارجی به امنیت داخلی وپیشرفت برنامه‌های عمرانی درسایه اقتدار حکومت مرکزی عادت کرده بود، دریافت که باید خودرا برای روبرو شدن باروزگاری مشقت‌بار ومحنت‌آثار آماده کند. خاطره تلخ رنجهایی که جنك جهانی اول بر ایران تحمیل کرده بود وآثار آن تابامداد سوم حوت ١٢٩٩ ادامه داشت، درخاطر ایرانیان جان میگرفت وبراستی هم آثار بحران سخت اجتماعی و اقتصادی و سیاسی باسرعت در شئون مختلف مملکت ظاهر میشد.

بدینسان ، اوضاع واحوالی که براثر کودتای سوم حوت ١٢٩٩ از میان برخاسته ومقهور تحولات عصر پهلوی شده بود، بصورتی تازه تظاهر میکرد و این‌بار نوبت شاهنشاه جوان ایران بود که مانند پدر، همت کند و ایران را از میان انبوه مشکلات داخلی و خارجی برهاند. درجریان جنك دوم، کشور های زیادی مثل ایران ـ خواه‌وناخواه ـ پایشان به‌این جدال جهانی کشیده شد وسرزمین آنها عرصه حوادث ناخوشایندی قرار گرفت که از جنك یا عوارض آن ریشه میگرفت .اماتنها معدودی‌ازآن کشورها توانستند علی‌رغم موج سهمگین حادثه، استقلال وحاکمیت ملی ورژیم خود را حفظ کنند. ایران از جمله این معدود ممالك عالم بود و بر کسی پوشیده نیست که تنها در سایه وجود رهبر جوان ،ولی خردمند و مصمم مملکت ، ملت ایران توانست ازین آزمایش سخت تاریخی پیروزمندانه بدرآید .

سلطنت سی‌ودوساله شاهنشاه را میتوان به سه دوره تفکیك کرد. در نخستین مرحله که از بیست‌و پنجم شهریور ١٣٢٠ تا بیست‌و هشتم مرداد ١٣٣٢ طول کشید ،ایران درگیر بحران هاو حوادث سختی بود که بیم آن میرفت «هرزمان سیل‌دمادم بکند بنیادش » ودرطول این سالها فکروذکر شاهنشاه پیوسته متوجه آن بود که کشور وملت خودرا ازگزند امواج بلاخیز حادثه حفظ کند و بسلامت تاساحل نجات برساند.

پس‌ازآن ، مرحله‌دیگری فرارسید که در تاریخ ایران با عنوان سالهای «ثبات وامنیت » ثبت‌شده است و درین سالها ، تحت رهبری شاهنشاه ، ملت ایران فارغ از تشنجات و بحران های سخت ، به تجهیز منابع‌وامکانات خود وفراهم آوردن‌مصالح وعوامل لازم برای آغاز یك زندگانی نوین پرداخت . با اقدام‌به طراحی و اجرای یك رشته برنامه های سنجیده واصیل ملی در زمینه مسائل سیاسی ، اقتصادی، فرهنگی ،اجتماعی‌و عمرانی همه چیز برای‌یك تحول عمقی‌واساسی آماده شد که طلیعه آن‌سرانجام در بهمن ماه ١٣٤١ با اعلام اصول انقلاب شاه‌و ملت تجلی کرد و مرحله دیگری از دوران فرخنده سلطنت شاهنشاه آغاز گشت که حتما بایدآنرا دوره‌یی کاملامشخص‌ومتمایز در تاریخ‌دوهزارو پانصد ساله شاهنشاهی ایران شمرد.

از : آسوشیتدپرس
ترجمه : پرویز پرتو

ریشه‌های نبردهوائی اسرائیل‌وسوریه

حمله هواپیما های جنگنده اسرائیل به‌سوریه که درنتیجه آن جنك شدیدی بین‌جنگنده های طرفین در گرفت‌عکس ـ العملی در مقابل طرح احیاء جبهه‌شرقی اعراب برای مبارزه بااسرائیل ومذاکرات رهبران اردن‌وسوریه و مصر درقاهره برای بررسی واخذ تصمیم‌نهائی دراین مورد بود .

طبق گزارش هائی که در روزنامه های مصری از قول مقامات نظامی سوریه درباره این‌نبرد انتشار یافته‌است حمله ٦٤ جنگنده اسرائیل درست بیست وچهارساعت بعد از تشکیل اولین جلسه‌با شرکت انور السادات رئیس جمهوری مصرورئیس ـ جمهوری‌سوریه وملك حسین پادشاه اردن ، انجام گرفت .

در جلسه مذاکرات رهبران کشور های مصروسوریه واردن مسائل مهمی چون احیاء وتقویت جبهه‌شرقی اعراب در مرزهای مشترکی که‌اردن‌وسوریه با اسرائیل دارند همچنین برقراری روابط سیاسی بین مصر واردن، مورد بررسی قرار گرفت ونسبت به آنها تصمیم گرفته‌شد .

اسرائیل هیچگاه امکان تشکیل مجددو تقویت جبهه‌شرقی اعراب را جدی‌نگرفته بودوبطور قطع این‌طور مینمود که هرگز باور نخواهد کرد وانتظار تشکیل جبهه‌شرقی اعراب راندارد و حتی‌تصور اینکه ممکن‌است‌بین سوریه واردن‌و مصر و اردن روابط عادی برقرار شود واتحاد گذشته آنها که‌شکسته بود مجددا تحکیم شود ، به خاطر راه نمیداد . ولی نتیجه مثبتی که از مذکرات رهبران کشور های مصروسوریه واردن گرفته شدنشان داد که مصر قادراست کشور های عربی را بگرد یکدیگرجمع کرده‌دوستی واتحاد لازم رابین آنها بوجود آورد . بنابراین عکس‌العمل شدید وبلافاصله اسرائیل با راهنمائی وتائیدواشنگتن ،خود می‌تواند نموداری از خشم این دومتحد در خاورمیانه عربی‌باشد ونشان‌دهد که‌تاچه‌اندازه‌ضربه‌ای که‌ازاخذنتیجه‌مثبت از کنفرانس مزبور بدست آمده‌است‌برای اسرائیل ناگوارو غیر قابل‌تحمل است.

نبردی که‌بین جنگنده های اسرائیل وسوریه درگرفت بیش از سه‌ساعت بطول انجامید و شدیدترین نبرد هوائی سوریه واسرائیل بعداز جنك ١٩٦٧ بود . دراین نبرد تعداد زیادی هواپیمای شوروی و اسرائیل سرنگون شدند .

قبل از جنك هوائی اسرائیل وسوریه اعلام شد که انور ـ السادات موفق شده‌است درراه تحکیم اتحادو دوستی‌اعراب علیه اسرائیل‌و امریکا که هدف‌عالی واصلی اوبود گامهای بلندی بردارد‌واین خود برای اودردنیای عرب‌و همچنین در داخل کشور خود او موفقیت‌بزرگی محسوب میشود.

درسفر کوتاهی که‌اخیرا انور ـ السادات به‌عربستان سعودی ، قطر ، سوریه انجام داد‌و همچنین درملاقاتها ومذاکراتی که بین اوودیگر رهبران کشور های عربی در قاهره‌والجزایر دست داد، انورالسادات طرح بزرك و نهائی خود را که همان‌اتحاد اعراب علیه‌اسرائیل ونبرد در جبهه های مختلف‌و در زمینه هائی چون به‌کار گرفتن«سلاح» نفت هستندتوجیه کردوتوانسته است درراه جلب اعراب بگرد یکدیگر موفقیت های‌چشمگیری بدست آورد .

انورالسادات علیه‌اسرائیل از طریق تحقق اتحاد اعراب جنك همه‌جانبه‌ای را در زمینه های سیاسی ، اقتصادی ونظامی‌طرح ریزی کرده‌است.

در طرحهای نبرد اقتصادی او علیه‌اسرائیل از نفت به عنوان یك «سلاح» موثر و از ثروت گرانی که‌شیوخ صاحب نفت‌و دیگررهبران‌عربی که کشورشان تولید کننده این ماده حیاتی برای گردش چرخهای عظیم صنعت اروپاوامریکا است در بانکهای خارجی اندوخته‌اندیاد شده‌است‌و آنها می‌توانند با خارج کردن این ثروت ازبانك های اروپائی وامریکائی لطمه شدیدی به اقتصاد کشورهای مزبور بزنند وآنها را باین طریق تحت‌فشار قرار دهند تا اسرائیل را ناچار کنند که در برابر اعراب سیاست نرمش پیش گیرد‌و اراضی اشغال شده آنان راکه از ١٩٦٧ ، بعد از جنك شش روزه به‌تسلط‌درآورده است‌به آنها بازگرداند اینطور که‌انتظار می‌رود بعداز‌مذاکرات قاهره‌وگشودن جبهه شرقی ، انورالسادات برگهای تازه‌ای را در قمار بزرگی که علیه اسرائیل آغاز کرده ، باصطلاح «رو» کند . پیش‌بینی می‌شود که‌اودرقاهره بارهبران دیگر کشور های عربی مذاکراتی در آینده داشته‌باشدو قاهره مرکز تعیین کننده طرز نبرد ، چگونگی واجرای طرحهای متعدد انورالسادات در مبارزه علیه‌اسرائیل وامریکا خواهد شد.

انعکاس جهانی کودتای شیلی

جهان کودتای شیلی را محکوم کرد

امریکا علناً متهم به‌مداخله در کودتای شیلی شد

پاریس ـ خبرگزاری‌ها ـ کودتای نظامیان در شیلی وانعکاس آن در کشور های آمریکای لاتین ، اروپا و کشورهای سوسیالیست تمام گزارش های خبری ٣روز اخیر جهان را تحت شعاع قرار داده است و تقریبا تمامی‌کشورهای جهان کودتا رامحکوم کردند .

سالوادور آلنده رهبر٦٥ ساله مارکسیست شیلی بدنبال کودتای نظامیان درمحل اقامت خود . خود کشی کرده است . نظامیان شیلی در حال حاضر تمام زمام اختیارات را در این کشور دردست دارند . کودتای شیلی سرو صدای بین‌المللی قابل توجهی بویژه در افکار عمومی دست چپی های جهان براه انداخته است .

موج انزجار

کودتای نظامی‌شیلی‌درسراسرجهان‌باعکس‌العمل‌های گوناگونی روبرو شده است .در محافل دست چپی اروپا وقایع شیلی موجی از انزجار پدید آورده است وتظاهراتی به‌وقوع پیوسته و یا اینکه قرار است از طرف دست چپی های اروپا تظاهراتی برپا شود .

در پاریس میتران دبیر اول حزب سوسیالیست فرانسه اظهار داشت که کودتای نظامی شیلی ،آخرین نحوه استدلال کسانی است که خواهان درهم‌کوبیدن ملت بوده و حاضر به قبول پیشرفت عدالت نیستند .

میتران امپریالیسم آمریکا را که از دست راستی های مخالف آلنده‌در شیلی پشتیبانی میکند مسبب اصلی کودتای نظامی این کشور معرفی کرده است.

درمقابل روزنامه فرانسوی «لاناسیون» هوادار گلیست ها نوشته است که اقدام نظامیان شیلی ازاین نظر توجیه میشود که اوضاع در این کشور غیر قابل تحمل شده بود.لاناسیون هشدار داده است که‌وقایعی ازنوع آزمایش شیلی احتمالا در فرانسه بروز خواهد کرد و ملت فرانسه را از تجدید این آزمایش برحذر داشته است .

در لندن وزارت امور خارجه انگلستان هنوز حاضر نشده است مطلبی پیرامون تحولات شیلی‌بیان دارد .

یک سخنگوی رسمی گفت : بدون شک شناسائی رژیم جدید شیلی بامشکلاتی روبرو خواهد شد ولی مابايد نخست بدانیم چه کسانی قدرت را دراین کشور دردست گرفته‌اند .

ناظران سیاسی اظهار نظر میکنند که کودتا کنندگان شیلی از طرفداران غرب هستند . درکپنهاک نخست وزیر دانمارک از اینکه کوشش سالوادورآلنده برای ایجاد رژیم سوسیالیستی درشیلی با قدرت‌نظامی درهم شکسته شده است عمیقا اظهار تاسف کرد .

در توکیو حزب کمونیست ژاپن آمریکا را متهم کرد که در کودتای شیلی دست داشته است . در پراگ فدراسیون سندیکاهای جهانی نسبت به‌حوادث شیلی اظهار تاسف کرد .

دربوئنوس آیرس حوادث اخیر شیلی رامصیبت بزرگی برای آمریکای لاتین دانست . و کودتاکنندگان راباباد انتقاد گرفت.

درهانوی فیدل کاسترو نخست‌وزیر کوبا که از ویتنام شمالی دیدن میکند واژگون کردن حکومت مارکسیستی شیلی را تقبیح کرد .

کودتای ارتجاعی

در پکن خبرگزاری چین برای‌اولین‌بار خبر کودتای شیلی‌و کشته شدن سالوادورآلنده رئیس جمهوری سوسیالیست این کشوررا منتشر کرد.

خبرگزاری چین‌از کودتای شیلی انتقاد کرد وخاطرنشان ساخت که‌عمال ارتجاع سبب‌وقوع کودتا وقتل آلنده‌در شیلی شده‌اند .

کلمبیا ـ خبرگزاری رومانی گزارش داد که نیکلای چائوشسکو رئیس‌جمهوری این کشور که‌از کلمبیا ،دیدن می کند ضمن یك کنفرانس‌مطبوعاتی نسبت‌به کودتای شیلی ابراز ناراحتی کرده‌است .

چائوشسکو گفته‌است که خبر کشته شدن سالوادورآلنده رئیس جمهوری شیلی‌اورا سخت متاثر کرده‌است .

رئیس جمهوری‌رومانی همچنین گفته است که دولت‌رومانی کودتای شیلی‌را یك کودتای‌ارتجاعی‌و اقدامی علیه استقلال و آزادی شیلی میداند .

درمسکو کمیته مرکزی حزب کمونیست‌شوروی ضمن بیانیه‌ای کودتای نظامی شیلی‌را محکوم کرد. این بیانیه که بوسیله خبرگزاری تاس منتشرشد حاکی‌است که‌حزب کمونیست‌شوروی کودتای شیلی رابه شدت محکوم کرده‌وآنرا یك‌اقدام ارتجاعی علیه احزاب وسازمانهای ترقیخواه شیلی‌میداند.در این‌بیانیه همبستگی کامل حزب کمونیست‌شوروی باحزب کمونیست شیلی وهمچنین سایر احزاب طرفدار دولت آلنده اعلام شده‌است .دربیانیه‌مذکور گفته شده‌است که علیرغم ضربات ارتجاع کارگران شیلی‌به مبارزه خود درجهت هدفهای‌متعالی‌سالوادور آلنده ادامه میدهند .

شوروی‌دیشب با انتشار اعلامیه‌ای تایید کرد که‌سالوادورآلنده رئیس‌جمهوری مارکسیست شیلی به قتل رسیده است‌و امکان آغاز جنگهای داخلی‌در این کشور نگران کننده است .

یك مقام‌دولتی امریکائی گفت :که ایالات متحده‌با آلنده دارای اختلافات زیادی بود امااز واژگون شدن حکومت‌وی خرسند نیست .

وزارت امورخارجه امریکا از محکوم‌کردن دولت‌نظامی جدید خودداری کرد و تاکید نمود که ایالات متحده در کودتای شیلی دخالتی‌نداشته‌است.

کاخ سفیدواشینگتن از اظهارنظر درباره کودتای‌نظامی شیلی علیه سالوادورآلنده خودداری کرد ولی قویا تاکید کرد که سیادر آن دخالتی نداشته است.

یکسال پیش فاش شد که سازمانهای امریکائی مانع انتخاب سالوادورآلنده در انتخابات ١٩٧٠ شدند

بااین‌حال در رم یك سازمان تروریستی صری ادعاکرد که کودتای شیلی بوسیله آمریکاصورت گرفته ودخالت‌امریکا دراین کودتا خشم سازمان مذکور را برانگیخته است .

این سازمان تاکید کرد که به عنوان اعتراض به امریکا یك‌دفترشرکت‌هواپیمائی آمریکائی را در میلان آتش زده است.

علیرغم همه‌تکذیب های دولت امریکاروزنامه های این کشور نوشتند: که‌شایعات مربوط به احتمال‌دست داشتن ایالات متحده درکودتای‌شیلی درواشنگتن‌شدت گرفته‌است .

کلیه‌مطبوعات امریکاگزارش دادند دوشنبه شب گذشته‌یك افسرارتش شیلی به سفارت امریکا درسانتیاگو اطلاع‌داده‌است که‌بزودی کودتائی در شیلی روی خواهد دادوسفارت‌امریکا بفوریت‌این خبر را باطلاع عالی‌ترین مقام امریکا رسانید.

ضمنامسافرت سفیرامریکا در شیلی به واشینگتن ومذاکرات وی باکیسینجر این‌شایعات راقوت‌بخشیده‌است .

ولی‌دولت‌آمریکا برای دومین بار این‌گزارش راکه‌پرزیدنت نیکسون قبل از کودتای شیلی‌ازوقوع آن‌اطلاع داشته‌است‌ولی دستور داده‌است که‌آلنده را از این ماجرا آگاه‌نکنند تکذیب کرد.

سخنگوی کاخ سفید واشینگتن به خبرنگاران گفت : این گزارش اصلاصحت ندارد .

میلیون هانفر از مردم کشور های امریکای لاتین در کنار دستگاه های رادیوتلویزیون‌نشستند تاآخرین‌اطلاعات وگزارش های مربوط‌به تحولات شیلی‌رادریافت کنند بیشتر دولت های امریکای لاتین هنوز نسبت‌به‌واقعه سانتیاگو از خودواکنش رسمی نشان ندادند.

شرکت های بزرك امریکایی که‌آلنده‌دارائی آنهارا در شیلی ملی کرده‌بود با احتیاط‌اظهارنظر کردندولی در بورس‌سهام ، سهام یك شرکت بزرك مس کمی ترقی‌کرد در کشور های امریکای لاتین ایستگاه های رادیویی‌عموما برنامه خود را قطع کردندواخبار وگزارش های مربوط به کودتای‌شیلی رامنتشر کردند.

پناهندگی

دولت مکزیك امروز اعلام داشت که حاضر است‌به خانواده سالوادرآلنده‌رئیس جمهوری‌بر کنار شده شیلی و همچنین بهریك از اتباع شیلی که درخواست‌پناهندگی آنهاقانونی ومعقول باشد پناهندگی سیاسی بدهد. رئیس جمهوری مکزیك ضمن بیانیه‌ای اعلام‌داشت‌بسفیر خود در سانتیاگو دستور داده است‌درخواست پناهندگی های‌مذکور رابپذیرد.

رئیس جمهوری مکزیك که‌پیوسته خود را از دوستان‌سالوادرآلنده میدانست از وقایعی که علیه دولت‌آلنده رخ‌داده‌است‌ابراز تاسف کرد و اظهارداشت‌وی سیاستمداری‌توانابود .

به‌رسمیت شناختند

در حالی‌که کودتای شیلی دربسیاری نقاط مورد حمله قرارگرفته دولت اورو گوئه رژیم تازه شیلی را برسمیت شناخت. دربیانیه‌ایکه بدین‌منظور در مونته‌ویدئوانتشاریافت اعلام شد که‌سفارت اوروگوئه درسانتیاگویادداشتی دریافت داشت که در آن‌استقرار دولت جدیدشیلی تاکید شده‌بود.

این موضوع‌به‌اروگوئه فرصت داد تا ازهرگونه اخباری که‌ازکشور های خارج‌در موردشیلی‌میرسد احتراز کند.

دراین یادداشت خاطرنشان شده‌است که دولت کنترل تمام وکمال کشور را در دست داردو هدفش‌مرتب کردن سیاست خارجی سنتی شیلی وانجام تمام تعهدات بین‌المللی است.

ازسوی دیگر اعلام شد که چهارشنبه‌شب گذشته‌نیز دولت‌برزیل رسما دولت نظامی تازه شیلی‌رابرسمیت شناخته‌است .

آلنده خودکشی نکرده

مندوزا (آرژانتین)خبرگزاری‌فرانسه. درحالی که کمیته حاکم نظامی شیلی رسما اعلام کرده است که‌سالوادرآلنده رئیس جمهوری شیلی خودکشی کرده است، شب گذشته منابع کاملانزدیك به‌آلنده که‌اکنون در اختفا بسر می‌برند اعلام کردند که وی‌توسط اولین افراد نظامی که واردکاخ ریاست جمهوری‌شده بودند به قتل رسیده‌است‌زیرا دراین‌حال آلنده شدیدا مقاومت می کرد.

این منابع گفتند آلنده در حالی که اسلحه‌ای در دست داشت در صدد نبود خود را تسلیم کند و همچنین قصد نداشت‌به‌زندگی خود خاتمه دهد.

منابع دست‌راستی شیلی ، چهارشنبه صبح اعلام کردند آلنده توسط‌افراد گارد خود هنگامی که اوتقاضای پنج دقیقه مهلت کرده‌بودتاخود را تسلیم کند کشته‌شده‌است .

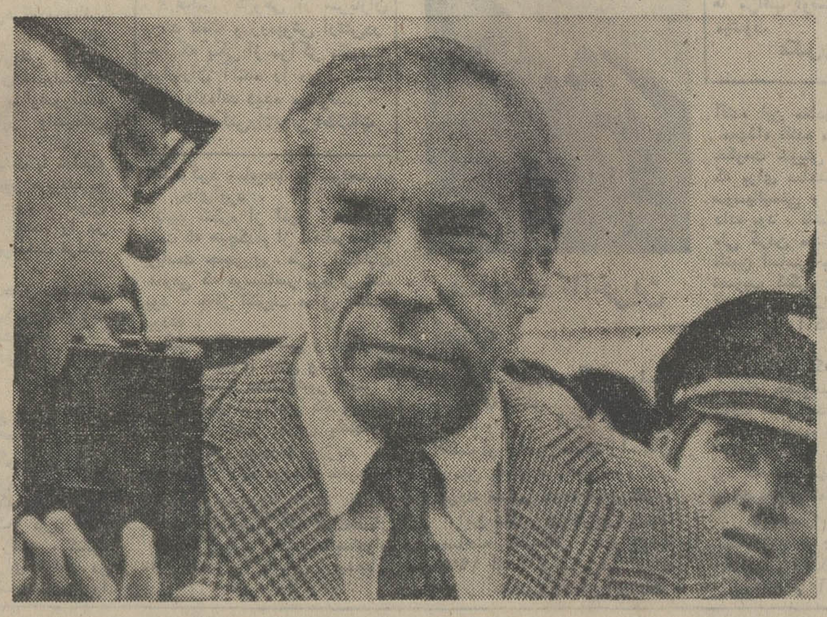

من کاندیدای جانشینی آلنده نیستم

«کابریل والدمن» وزیرامور خارجه پیشین شیلی در «لیما» پایتخت «پرو » درباره این‌شایعه که‌وی نامزد جانشینی سالوادور آلنده بعنوان رئیس جمهوری شیلی است گفت من بهیچوجه کاندیدای جانشینی آلنده‌نیستم در عکس «والدمن » در فرودگاه «لیما» هنگام پاسخ دادن به سئوالات خبرنگاران دیده می شود.

عکس‌رادیوئی اطلاعات

از : احسان عبدالقدوس

ملل کوچک

موجودیت آمریکا راتهدید میکنند

بعضی از مفسران سیاسی معتقدند که‌بازی ملت ها که توسط ،دولت های کوچك ایفا میشد یکی‌ازعواملی بود که باعث‌توافق واشنگتن‌ومسکو گشت . زیرا دو دولت بزرك باین‌واقعیت پی‌بردند که بازی ملت هابرایشان نتیجه‌ای‌ندارد جز پرداخت‌و دادن کمك بیشتر وبهمین جهت‌توافق کردند‌و خود را از مناقشات سیاسی‌و اقتصادی رهائی بخشند . دراین توافق ایالات متحده‌امریکا و شوروی موافقت کردند که موجودیت اقتصادی را براساس سوداگری با دولت های ثروتمند نه‌فقیر استوار سازند . . . و دولت های فقیرفقط به صورت بازار درآیند.

باین‌ترتیب دولت های بیطرف که کنفرانس خود را درالجزایر تشکیل دادند نمی توانند بازی ملت ها را ایفا کنندوتنها کاری که‌می‌توانند انجام دهند‌این‌است که‌ازخود یك نیروی تازه‌بوجود آورند تابتوانند درمقابل‌دوبلوك هدفهای خود راتحقق بخشند.

اروپای غربی دراین مورد از دولت های بیطرف پیشی گرفت. اروپای غربی قبلاتحت نفوذمطلق امریکاو در عین حال باخطر پیشرفت اروپای شرقی مواجه بود . برای رهائی از این تسلط وآن خطر ناچارشد که بازار مشترك را تشکیل دهد که‌این بازار از اروپای غربی‌قدرت اقتصادی عظیمی بوجود آورد . البته شخصیت اقتصادی هر دولتی ، شخصیت سیاسی آنرا پی‌ریزی مینماید .

آزادی ازطریق‌قدرت اقتصادی تحقق‌مییابد..

انگیزه های امپریالیسم هم اقتصاداست .

ایالات متحده‌امریکا باتوسعه بازار مشترك مخالفت کرد و باروش های گوناگون سعی‌کرد جلوی‌رشد آنرابگیرد . . .در عین حال اتحادشوروی اعلام کرد که‌بازارمشترك‌وسیله‌احتکار سرمایه‌داری‌است بهمین جهت بآن مبارزه کردوبوسیله دول اروپای شرقی بازار دیگری بنام کومکون تشکیل داد ولی این بازار تا بامروز ضعیف باقی مانده است‌زیرا سوداگری در آن‌دارای شخصیت مستقلی نشد و همچنان تابع شوروی بود .

باتمام این‌احوال بازارمشترك اروپاروزبروز مقتدرتر شدو هر یك از دولت های عضو بازار شخصیت مستقل خود را حفظ کرد تا بالاخره ایالات متحده امریکا ناچارشد که دربرابرش تسلیم شودبویژه پس ازاین که انگلستان که‌پیوسته ترین دولت هانسبت به امریکا بشمار می‌آید به آن‌ملحق گشت.

بهمین جهت بوجود آوردن شخصیت مستقل برای‌تمام دولت ها موردنیاز است تابتوانند به آرمان های خود برسند .دولت های کوچك همان دولت های‌فقیر هستندهرقدر هم‌مساحت سرزمین آنان زیادباشد . مثلا هندوستان باآن همه‌وسعتی که دارد دولت کوچکی‌بشمار میرود .

این تفسیری‌است که مفسران غربی به دولت های بی طرف میدهند.

اکثر مواد خام جهان‌اینك در دل سرزمین دولت هائی‌قرار دارد که در کنفرانس الجزایر شرکت داشتند. اگراین دولت هابتوانند از مواد خام خود بهره برداری کاملی بنمایند خواهندتوانست از طریق رشد اقتصادی برای خود شخصیتی بوجود آورند ودرردیف دولت های ثروتمند درآیند . مثلا فرانسه نفتی ندارد که با نفت عربستان سعودی برابری کند. بااین‌وصف فرانسه در مصاف دولت هی بزرك ثروتمند درآمده است‌زیراتوانسته است‌ازامکانات خویش بهره‌برداری نماید .در حالی که عربستان یك دولت کوچك وفقیر بشمار میرودزیرا نتوانسته‌است از منابع خود در جهت تشکیل شخصیت مستقل خویش بهره کافی ببرد.

مفسران برجسته امریکائی معتقدند که‌ایالات‌متحده‌امریکا که‌همیشه بصورت یك «دد » در برابر دولت های کوچك مجسم شده روزی قربانی همین دولت های کوچك خواهدشد .

زیرا همین دولت های کم‌پیشرفته ازهوش و ذکاوتی برخوردارند که‌می‌توانند بوسیله‌اش عوامل اقتصادی کشنده‌ای را علیه واشنگتن به کاراندازندازجمله:

*محروم ساختن‌امریکازمنابع عظیم طبیعی ویابالابردن قیمت هاویاروانه ساختن نیازمندیهای امریکابسوی دولت های رقیب آن مانند ژاپن واروپای غربی . علاوه برآن می توان در کنار فشار از طریق‌نفت از طریق مس‌وروی وغیره هم فشاروارد کرد.

*ضبط ویامحدودیت سرمایه گذاریهای امریکا در کشور های جهان سوم که تا پایان سال ١٩٧١ به چهارده هزار میلیون بالغ شده‌بود ، بویژه سرمایه گذاری های‌آن‌درصنعت نفت.

*خودداری کردن ازپرداخت بدهی هاویاتاخیر در پرداخت . میزان‌وام امریکا به کشور های کم پیشرفته بالغ‌بر ٢٥ هزار میلیون‌دلاراست .

گروهی از اقتصاد دانان‌امریکا پیشنهاد کرده‌اند که امریکا برای رهائی از این‌خطرازلجاجت خود دست‌بردارد‌و غرور خودرا کنار گذاردوبطور تساوی با دولت های صنعتی دوستی کند تا از خطرات تهدیدجهان سوم درامان باشد.

آنچه که از آن‌بیم میرود این است که‌درعین‌حالیکه‌امریکائیان قدرت دول کوچك و یاقدرت جهان سوم و یا قدرت دول بیطرف رادرك میکنند طراحان دولت های کوچك به‌این‌قدرت پی‌نبرده‌باشند وسعی در بهره‌ـ برداری از آن نکرده‌اند وحتی نخواسته‌اند از لحاظ سیاسی‌هم آنراحریه تهدیدقرار دهند.

دولت های بی‌طرف بایداین حقیقت‌رادرك کنند که آنچه امروزبرجهان حکومت می کند قدرت نظامی نیست ،بلکه‌قدرت اقتصادی‌است .واگر دولتهای بیطرف بتوانند موجودیت‌وقدرت خودرا در جهان باثبات‌برسانند مشکل‌اسرائیل هم به‌آسانی‌حل میشود.

روابط شیلی و کوبا قطع شد

کوبا از کودتاچیان شیلی به‌سازمان ملل شکایت کرد

سانتیاگو ـ بدنبال کودتای نظامی در شیلی وخیم‌ترین‌حوادث در روابط کوباوشیلی روی داد . بطوری که منجر به قطع‌روابط سیاسی بین‌دوکشور واخراج دیپلماتها وکوبائی های مقیم شیلی ازاین کشور شد. ضمنا سفارت کوبا قبل از تعطیل رسمی آن‌نیز مورد حمله سربازان کودتا قرارگرفت ویکی‌از کارکنان آن‌مجروح شدویك کشتی کوبائی نیزتوسط هواپیما های شیلی‌بمباران‌شد.

قطع‌رابطه

دیروز کمیته نظامی حاکمه شیلی که‌پس از سقوط رژیم آلنده زمام امور را بدست گرفته‌است اعلام کرد : شیلی‌مناسبات خود را باکوباقطع کرده‌است .

دربیانیه کمیته‌نظامی گفته شد ، درجریان عادی‌وروابط سیاسی دیپلماتیك شیلی‌باسایر کشور ها هیچگونه تغییری داده نخواهدشد دولت‌شیلی درنوامبرسال ١٩٧٠ چندروز پس‌ازروی کار آمدن سالوادرآلنده رژیم کوبارابه‌رسمیت شناخت وباآن‌مناسبات سیاسی‌برقرار کرد .

باید دانست که سازمان کشور های قاره امریکا درسال ١٩٦٢ ضمن قطعنامه‌ای از تمام‌کشور های عضودرخواست کرده بودکه‌روابط سیاسی خود را بارژیم کوباقطع کنند .

شب گذشته در حدودیکصد تن از اتباع کوبا از جمله‌سفیر این کشور در سانتیاگو شیلی راترك کردند . گزارش خبرگزاری آرژانتین حاکی است که‌این عده با هواپیما عازم هاواناشده‌اند.

از آغاز کودتای شیلی تاکنون تعداد ٣١٠ تن ازکوبائی ها ازشیلی‌اخراج‌شده‌اند .

دولت کوبا اعلام کرد که نیرو های ارتش شیلی ساختمان سفارت کوبا را در اولین ساعات کودتا بتوپ بستند .وزارت‌امور خارجه کوبا ضمن یك یادداشت‌رسمی که در اختیار جراید گذارد اعلام کرده‌بود که دیپلمات های کوبا در شیلی باتمام قدرت از تمامیت‌سفارت‌دفاع می کردند.

دراین‌یادداشت اضافه‌شده‌است که دریادار کاراواژال ، ماریو گارسیاسفیر کوبا را احضار ووی را تهدید کرده‌است که‌به سفارت حمله خواهدکردواتمام حجت نموده که‌بسوی آن‌آتش خواهدگشود.

درهمان‌حال دولت کوبا به‌ارتش شیلی اعلام کرد که‌عواقب ومسئولیت این عملیات رابه‌عهده آنها خواهدبود وسفیر کوبا به دریادار کاراواژال اطلاع‌داد دیپلمات‌های کوبا از ساختمان سفارت حتی به قیمت تمام شدن جانشان دفاع‌خواهندکرد .

دولت کوبا همچنین‌اعلام کرد ارتش شیلی یك کشتی باری کوبائی رادرجریان کودتای شیلی بمباران کرد .وزارت‌امورخارجه کوباعلام داشت که کشتی‌باری کوبائی باظرفیتی حدودیازده‌هزار تن‌هنگام ترك‌بندر روال‌پارزوبوسیله هواپیما های جنگنده وبمب‌ـ افکن شیلی هدف مسلسل‌قرارگرفت .

دولت کوبا در این‌بیانیه رژیم نظامی شیلی را نکوهش کرده‌است‌و اخطار کرد که نظامیان کودتا کننده شیلی‌مسئول عواقبی خواهندبود که از این تجاوز بیرحمانه وخشن علیه کوبا ناشی میشود.

بدنبال‌این‌حوادث دولت کوبا از شورای‌امنیت‌سازمان ملل‌ـ متحدخواست که بفوریت یك جلسه فوق‌العاده تشکیل دهد و بشکایات کوبا علیه‌شیلی رسیدگی نماید . دولت کوبا بشورای امنیت‌شکایت کرده‌است که رژیم نظامی جدیدشیلی بسفارت کوبا در سانتیاگو حمله کرده ویك کشتی کوبائی را نیزبه‌آتش کشیده‌اند .

تحقیق دانشمندان ۲۱ کشور درباره ابوریحان بیرونی

کنگره جهانی بزرگداشت هزاره ابوریحان بیرونی

۲۷ دانشمند ایرانی دراین کنگره سخن خواهند گفت

تالار رودکی تهران فردا شاهد حضور متجاوز از هفتاد تن از دانشمندان و محققان ایرانی وخارجی برای تجلیل از شخصیت علمی ابوریحان بیرونی دانشمند بزرگ ایرانی خواهد بود. در این روز کنگره با قرائت پیام شاهنشاه آریامهر توسط آقای علم وزیر دربار شاهنشاهی گشایش خواهد یافت. درجلسه افتتاحیه آقای هویدا نخست‌وزیر وهمچنین روسای نمایندگی‌های فرهنگی کشور های شرکت کننده در کنگره سخنرانی ایراد خواهند کرد.

کنگره جهانی ابوریحان بیرونی کار خود را صبح دوشنبه ۲۶ شهریور آغاز و تا اول مهرماه ادامه خواهد داد. جلسات کنگره صبحها ازساعت ۸٫۳۰ و بعداز ظهر ها ازساعت ٤ برگزار میشود و در آن علاوه بردانشمندان و محققان ایرانی، اساتید کشور های نروژ، انگلستان، هندوستان، پاکستان، افغانستان بلژیك، آمریکا، ژاپن، مصر، ایتالیا، آلمان غربی، تونس، لبنان، چکسلواکی، فرانسه، اسپانیا، دانمارك، ترکیه، سویس و یوگسلاوی دربارهٔ شخصیت علمی، آثار و تحقیقات ابوریحان بیرونی به سخنرانی خواهد پرداخت

سخنرانیها

دانشمندان و محققان ایرانی شرکت کننده در کنگره ابوریحان به ترتیب دربارهٔ این مباحث سخنرانی خواهند کرد. صبح دوشنبه ۲۶ شهریور دکتر محمد محمدی (سیراندیشه در فرهنگ اسلامی تازمان ابوریحان و پس از آن)، استاد مجتبی مینوی (ابوریحان بیرونی بمناسبت هزاره او)، اکبر داناسرشت (اهمیت قانون مسعودی)، استاد محیط طباطبایی (ابوریحان مورخ). بعداز ظهر دوشنبه: احسان یارشاطر (اسامی شاهان هخامنشی درآثار بیرونی). سه شنبه ۲۷ شهریور صبح: دکتر سیدحسین نصر (مقایسه میان بیرونی وابن‌سینا از لحاظ اهمیت آنان در تاریخ علوم و فلسفهٔ اسلامی)، دکترصادق کیا (جشن نامه نسوی والتفهیم ابوریحان بیرونی)، استاد ذبیح‌الله صفا (محیط فکری ابوریحان بیرونی). چهارشنبه ۲۸ شهریور صبح، استاد ابوالقاسم قربانی (معرفی کتاب. مقالید عالم‌الهیة)، دانش پژوه (تاثیر کتاب احجار بیرونی در کتب احجار فارسی)، فتح‌اله مجتبائی (بیرونی وهند). بعداز ظهر: محمود نجم‌آبادی (سخنی چند دربارهٔ ابوریحان بیرونی ورابطه وی باطب واطباء و فنون وابسته به طب). پنجشنبه ۲۹ شهریور صبح: مهدی محقق (رازی در آثار بیرونی)، سید جعفر سجادی (ابوریحان قلعهٔ فولادین منطق ارسطورا در هم میریزد)، ایرج افشار (ترجمه فارسی کتاب صیدنه). شنبه ۳۱ شهریور صبح: شیبانی (اهمیت نوشتهٔ بیرونی برای معرفی ابوبکر محمدبن زکریای رازی)، پروفسور فضل‌اله رضا (ملاحظاتی چند درباره مقام علمی بیرونی)، محمدرضا جلالی نائینی (نظری به لغات سانسکریت در کتاب مالهند). بعداز ظهر: رعدی، فلاطوری (طرز اندیشه فلسفی ابوریحان بیرونی). یکشنبه اول مهر صبح: دکتر جواد مشکور (ذکر ابن ابی‌الغراو در کتاب آثار الباقیهٔ بیرونی)، خسرو فرشیدورد (ساختمان جمله در التفهیم)، جلال متینی (حدود ابتکار ابوریحان بیرونی در ساختن لغات فارسی)، فره‌وشی، آذرتاش آذر نوش (فهرست آثار کهن ایران در آثار الباقیه). بعد ازظهر: سید جعفر شهیدی (پیرامون نکته‌ای در آثار الباقیه)، منوچهر ستوده (اطلاعات درباره استعمال لهجه های قدیم ایرانی در کتاب صیدنه). در همین روز پس از خاتمه سخنرانیها، بیانیهٔ اختتام وقطعنامه کنگره جهانی ابوریحان بیرونی بوسیله دبیر کل کنگره قرائت خواهد شد.

روزهای بیماری استاد حجازی

استاد حجازی

مدتهاست محمدحجازی (مطیع‌الدوله) دربستر بیماری افتاده است. اتاق شماره ۵۷ بیمارستان آریا ازبیست‌و دوم تیر ماه تاامروز حضور مردی را شاهداست که سالهایکه تازه عرصه ادب و سیاست بودوامروز پیرورنجور زمانی خاموش و گاهی بیدار، درودیوارآبی رنگ بیمارستان را با چشمانی نافذ که هنوز اندك فروغی‌در آن هاباقی‌است‌نظاره می کند.

حجازی مدتهاست که بیمار است، لرزه های وحشت‌انگیز رعشه‌تاب وتوانش راگرفته و این بیماری در اوائل دهه‌سوم تابستان امسال به اوج خودرسید واورا از کنج منزل، از روی صندلی چرخدارش از پهلوی خویشاوندان‌و دوستان به بیمارستان کشاند.

استادحجازی با آنکه ۹۲سال از عمر خویش‌را باتجربه های گوناگون‌ادبی‌وسیاسی گذرانده، هنوزهم دلی‌جوان وپرشور دارد چندماه پیش بیماری اورا از پا انداخت.

دکتر سنائی پزشك معالج حجازی، بیماری اورا لخته‌شدن خون درناحیه مغز که منجربفلج نیمه از بدن شده تشخیص داده‌ومعتقد است که حال‌عمومی استادتاکنون تغییری نکرده است.

حجازی از نویسندگان‌معروف ایرانی است که «اندیشه» زیبای او به بیشتر خانواده هاراه یافته وسال هاسرمشق جوانانی بوده‌است که به نوشتن‌رو کرده بودند.

بیشتر دائرةالمعارف های‌فرنگی از حجازی‌بعنوان‌نویسنده‌معروف معاصر نام می‌برندواین‌معروفیت حاصل عمری تلاش درراه‌نوشتن وبازپیرائی اخلاق معاصران‌بوده است.

آغاز دهمین جشنواره بین‌المللی فیلمهای آموزشی ـ شهریور ۵۲

جشنواره‌ای که تماشاگرانش آموزگارانند:

دهمین جشنواره بین‌المللی فیلمهای آموزشی که از روز ۲۱ شهریور درتالار فرهنگ‌تهران‌آغاز بکارکرده است، تاسی‌ام شهریور ماه با نمایش فیلمهای متنوع آموزشی بکار خود ادامه خواهد داد. هدف از تشکیل‌این‌جشنواره ارائه فیلمهای آموزشی و علمی از طرف کشور های شرکت کننده است. علاوه برایران، کشور های آلمانی غربی، شوروی، آمریکا، استرالیا، اطریش، انگلستان، بلغارستان، پاکستان، ترکیه، رومانی، ژاپن، عربستان سعودی، فرانسه، فیلیپین، کانادا، هلند و هندوستان در این‌جشنواره حضور دارند.

بیشتر فیلمهایی که از طرف این کشورهادرطی ده روزکارجشنواره نمایش داده میشود بزبان فارسی برگردانده شده تا معلمان و سایر علاقمندان مسائل آموزشی بتوانند از آن استفاده کنند.

۱۸ کشور شرکت کننده جمعا حدود هفتاد فیلم‌درزمینه‌های‌علمی، پرورشی، داستانی وجهان‌شناسی به جشنواره عرضه کرده‌اند که‌از این میان هشت فیلم متعلق‌به‌ایران است.

از ساعت ۱۸٫۳۰ هر روزفیلمهای شرکت کننده در جشنواره درتالار فرهنگ بمعرض تماشا گذاشته میشود. فیلمها غالبا بصورت ۱٦ و ۳۵ میلیمتری و رنگی ساخته شده ومدت نمایش آن کوتاه است (بین ده تاسی دقیقه) پس از پایان نمایش فیلمها هیات ده‌نفری داوران فیلمهای ارائه شده رامورد ارزیابی قرارمیدهند، خانم دکتر منتخب‌الایاله، خانم ادیبی، خانم ظهیردفتری، دکترعبداله‌خدایاری، ایرج جهانشاهی، احمد وحدت تربتی، دکتر جعفر توکل، بهرام ری‌پور، بهمن فرسی از ایران و آقای گوستاوی کارشناس سمعی و بصری یونسکو هیات داوران دهمین جشنواره بین‌المللی‌فیلمهای آموزشی را تشکیل میدهند.

علاوه بر نمایش درتالار فرهنگ، برنامه‌های جنبی جشنواره درسالن بزرگ نمایش فیلم نمایشگاه بین‌المللی سمعی و بصری اجرا میگردد. همچنین پس از پایان کار جشنواره در تهران، فیلمهای ارائه شده درجشنواره به ترتیب درشهرهای تبریز، رضائیه، مشهد، اصفهان، شیراز، اهواز، کرمانشاه و یزد برای معلمان‌نشان داده خواهد شد.

برنامه امشب و فرداشب:

برنامه شنبه درتالار فرهنگ:

۱ـ بچه‌هاهم انسانند (انگلستان‌ـ
۲ـ هندوستان ما (هندوستان).
۳ـ سرزمینهای غرق شده (آمریکا)
٤ـ آموزش‌درعصرانقلاب (ایران)
۵ـ هنرنقاشی‌سازی (ترکیه) ٦ـ دنیائی نامرئی ما (کانادا) ۷ـ اشعه‌نامرئی (شوروی).

یکشنبه

۱ـ عقاب بونه‌لی (فرانسه)
۲ـ سوادآموزی (ایران) ۳ـ پشت‌تپه های شنی (شوروی)
٤ـ خانه فرهنگ روستائی (ژاپن)
۵ـ پلاریزاسیون‌نور (رومانی)
بیائید برقصیم (انگلستان).

برنامه اول

شنبه

۱۸ـ۰۰ اخبار
۱۸ـ۰۵ برنامه روستائیان
۱۸ـ۳۲ ورزش نوجوانان
۱۹ـ۰۰ اخبار شهرستانها
۱۹ـ۱۵ دانش
۱۹ـ٤۵ اخبار ورزشی
۲۰ـ۰۰ دنیای یکزن
۲۰ـ۳۰ مشروح اخبار
۲۰ـ۵۰ برنامه‌ای بمناسبت آغاز سی‌وسومین سال سلطنت اعلیحضرت
۲۱ـ۳۰ روز های زندگی
۲۲ـ۱۰ درباره زبان فارسی
۲۲ـ۳۵ آرزو های بربادرفته
۲۳ـ۰۰ واریته
۲۳ـ۲۵ بیست و چهارساعت

نیمروز یکشنبه

۱۳٫۰۰ اخبار
۱۳٫۰۵ برنامه کارگر
۱۳ـ۳۰ فیلم دنیای براکن
۱٤ـ۳۰ اخبار

برنامه دوم

۱۸ـ۳۰ اسلاید و موسیقی روز
۱۹ـ۰۰ اخبار کوتاه
۱۹ـ۰۵ سریال آژانس
۲۰ـ۰۰ تصویر یک زن
۲۰ـ٤۵ جاز
۲۱ـ۰۰ ایران‌زمین
۲۱٫۳۰ اخبار از برنامه دوم
۲۲ـ۰۰ فیلم هفته

تلویزیون آموزشی

برنامه صبح یکشنبه

۸ـ۰۰ ترانه‌ها و چشم‌اندازها
۸ـ۳۰ سلام شاهنشاهی
۸ـ٤۰ نیایش
۸ـ۵۰ برنامه کودکان
۹ـ۰۵ گرامر انگلیسی
۹ـ۲۰ برنامه‌هنری
۹ـ۳۰ علوم راهنمائی سال دوم
۹ـ٤۵ فیلم آموزشی
۱۰ـ۰۵ طبیعی برای همه
۱۰ـ۲۵ مکالمه فرانسه
۱۰ـ٤۰ شیمی برای همه
۱۱ـ۰۰ فیلم آموزشی
۱۱ـ۲۰ برنامه‌هنری
۱۱ـ۳۰ روزنه‌های امید
۱۱ـ۵۰ فیزیک برای همه
۱۲ـ۰۵ فیلم داستانی

تلویزیون امریکا

۱۷ـ۰۰ خیابان سسامی
۱۸ـ۰۰ گزارش بعدازظهر
۱۸ـ۲۰ فیلم کوتاه
۱۸ـ۳۰ دنیای وحشی
۱۹ـ۰۰ این زندگی شماست
۱۹ـ۳۰ آرنی
۲۰ـ۰۰ واریته
۲۱ـ۰۰ شجاعان
۲۲ـ۱۵ فیلم سینمائی

تئاتر و تلویزیون

نمایشنامه ساتگین:

نمایشنامه هائی که برای پخش از تلویزیون درپائیز امسال در تلویزیون ضبط وآماده نمایش گردیده، ساتگین نوشته جواد مجابی میباشد که نوذرآزادی آنرا کارگردانی کرده‌است.

ساتگین داستان یك کاسه عتیقه موهوم است که مردی درشب تولد همسرش آنراباو هدیه میدهد، هدیه‌ای که‌فقط بعضی آنرا می‌بینندو دیگران آنرا خیالی می‌پندارند.

پادشاه اندوهگین:

یکی دیگر از سری نمایشنامه‌هائی که‌درتلویزیون ملی ایران جهت پخش در پائیز امسال ضبط‌وآماده گردیده نمایشنامه پادشاه اندوهگین میباشد.

اشعار این نمایشنامه راپرویز صیاد نوشته است و پروین دولتشاهی، نوذرآزادی، محمد اسکندری، عنایت بخشی وعده‌ای دیگر درآن ایفای نقش خواهند کرد.

طی دو روز:

یکصدهزار نفر از نمایشگاه بین‌المللی تهران دیدن کردند

طی‌سه‌روز گذشته، بیش از یکصد هزارنفر از نمایشگاه بین‌المللی تهران دیدن کردند.

سیل جمعیت هنوز به سوی نمایشگاه‌بین‌المللی‌تهران‌جریان داردواتوبوس این جمعیت رااز مسیر های مختلف که قبلاتعیین شده‌است، به‌نمایشگاه میرسانند.

مردم برای تماشای نقاط‌دیدنی وسرگرم کننده نمایشگاه که بسیار زیاداست آنقدر شتافتند که‌گاه‌والدین، اطفال خود را فراموش می کنند.

درسه‌روز گذشته تعداداشیاء گمشده‌مداوماروبه‌فزونی گذاشته وهمچنین‌اطفالی که‌باوالدین خود به‌تماشای غرفه هامی‌پردازند، گاهی از نظر آنهافراموش‌می شوندو در محیط یك میلیون وسیصد هزار متر مربعی نمایشگاه گم میشوند.

طبق آخرین‌اطلاع ۳۰۰طفل تاکنون به اتاق مخصوص‌اشیاء واطفال گم شده آورده‌شده‌اند که به‌والدینشان که چشم‌انتظار خبربلندگو ها می‌باشند تحویل داده شده‌اند.

روز چهارشنبه بخاطر روزملی جمهوری خلق‌چین مراسمی در غرفه این کشوربرگزار گردید دراین مراسم که‌درساعت ۷٫۵ بعدازظهر برپاشد وسفیرکبیر چین درایران‌و معاونین وزارت اقتصادوعده‌ای از شخصیت‌های کشورایران‌و جمهوری خلق چین حضورداشتند.

درساعت ٦ بعدازظهر روز پنج شنبه‌نیز سفیرکبیر فرانسه و همراهان از غرفه فرانسه دیدن کردندو در ساعت ۷۱٫۵ دقیقه بعدازظهر پنجشنبه سفیر کبیر ایطالیا و همراهان از غرفه ایطالیا دیدار به عمل آوردند.

هفتمین فصل هنری تالار رودکی

عبدالوهاب شهیدی

خاطره پروانه

سیاوش شجریان

تالار رودکی هفتمین‌فصل‌هنری خود را در این ماه آغاز می‌کند. دراین ماه چهاربرنامه اجرا خواهدشد.

روز های ۲٤ و ۲٦ شهریور برنامه‌ی افتتاحیه که‌بمناسبت سالگرد فرخنده‌سلطنت‌شاهنشاه آریامهر برگزار می‌شودعبارت است از یك برنامه‌ی هنری به خاطر حقانیت ایران در مسئله نفت‌طراح این برنامه پروین سرلك‌و کارگردان آن‌رابرت‌ـ دووارن‌ومجری آن‌سازمان ملی فولکلوراست. این برنامه شامل رقص‌و موسیقی محلی و آواز دسته‌جمعی‌است که از میان‌آثار لوریس‌چکناوریان آهنگساز‌جوان ایرانی وقطعات‌موسیقی محلی دستچین شده. قسمت دوم‌برنامه افتتاحیه شامل رقص های هفت پیکر برداشتی از (هفت‌پیکر نظامی) است که‌همایرتوی‌طراحی لباس های آنرا عهده‌دار است. این برنامه مخصوص افسران ارتش‌و دانشجویان دانشکده افسری‌است.

دومین برنامه تالار رودکی ـ برنامه ارکستر جازفولکلوریك برهبری محمد اوشال مخصوص دانشجویان است.

سومین برنامه روز ۲۷شهریور خواهدبود برنامه‌ی تکنوازان ایران در این برنامه‌شهیدی‌آواز خواهد خواند وفرامرز پایور حسین‌تهرانی، جلیل شهناز اصغر بهاری‌وحسن‌ناهیدتکنوازی خواهند کرد.

آخرین برنامه این ماه‌موسیقی اصیل‌ایرانی ویژه‌ی رکن‌الدین مختار به سرپرستی فرامرزپایور خوانندگان این برنامه خاطره پروانه و شجریان هستند.

کاشی سعدی
کاشی سعدی
پیشرو صنعت سرامیك ایران

شماره ۱۰۷٤۲ـ۱۲٫٦٫۵۲

آگهی شهرداری بابل

شهرداری بابل در اجرای ماده ۳۱قانون‌نوسازی‌وعمران شهری قسمتی از اراضی واقع‌در حد شرقی کارخانه موزائیك سازی نصراله تبار در خیابان آریامهر دارنده پلاك های ثبتی شماره ۳۵۵۶،۳۵۵۲ رابمساحت ۱۰۸۷۵ مترمربع جهت‌ایجاد تاسیسات شهرداری‌خریداری‌خواهندنمودبدین‌وسیله شروع‌عملیات نقشه‌برداری وارزیابی اراضی مذکور بموجب‌تبصره ذیل ماده ۲ آئین‌نامه اجرائی ماده ۳۱قانون‌نوسازی وعمران شهری جهت‌اطلاع عموم آگهی می گردد.

شهردار بابل ـ احمدفرخی

جناب‌آقای دکتر منوچهر اقبال ریاست محترم‌هیئت مدیره و مدیر عامل شرکت ملی نفت ایران

بدینوسیله از احراز مالکیت صنعت نفت ایران که به رهبری داهیانه شاهنشاه آریامهر نصیب ملت ایران گردیده واولین لوله‌کشی گاز از کوی نهم آبان شروع شده مایه افتخار ساکنین کوی مزبور میباشد. ضمن اظهار تشکر و سپاسگزاری از آن مقام استدعا میشود نسبت به تقدیر شرکت فنی ساختمانی جنوب تهران و آقایان مهندس محمود اسماعیلی مدیر فنی و مهندس خبیری رئیس کارگاه که بسرعت وشبانه روزی مشغول انجام وظیفه میباشند و ساکنین از کار نامبردگان کمال رضایت را دارند اقدام لازم معمول گردد.

از طرف ساکنین کوی نهم آبان ـ عزیزالله خصوصی نماینده انجمن شهرستان ری

آ ـ ٤۳۵۲۲

دبیرستانی بازرگانی پازند

برای‌رشته های فنی بازرگانی ـ حسابداری ـ بانکداری نام‌نویسی‌میکند. آناتول‌فرانس (شرق‌دانشگاه) تلفن ٤۵۲۱۱

آگهی مناقصه ساختمان مرکزی شماره ۲ شرکت مخابرات ایران واقع دربی‌سیم پهلوی ـ تهران

شرکت‌مخابرات ایران احداث ساختمان مرکزی شماره ۲ خودرابه مناقصه می‌گذارد موسسات‌وشرکت های ساختمانی که صلاحیت مالی‌وفنی آنها مورد تائید قرار گرفته وبرای آنها دعوتنامه‌صادر شده‌است می توانند از تاریخ بیست‌وپنج شهریور ماه ۵۲،لغایت اول مهرماه ۵۲ بدفتر مهندسین مشاورمتسا ـ بنشانی خیابان‌نادرشاه خیابان شاهین ـ چهارراه شاهین وسنائی شماره ۲٦ طبقه دوم مراجعه نموده‌اسنادو مدارك‌مناقصه (شرایط مناقصه ـ شرایط عمومی پیمان نمونه‌قرارداد ـ دفترچه فهرست بهاء ـ دفترچه مشخصات ساختمان برك پیشنهاد و نقشه‌ها را در مقابل پرداخت‌پانزده هزار ریال دریافت‌و پیشنهاد های خودرابا توجه کامل بمندرجات اوراق مزبور برابرمقررات امضاء نموده در دوپاکت‌لاك‌ومهرشده طبق ماده‌سوم شرایط مناقصه‌تاآخروقت‌اداری روزسی‌ام مهرماه ۵۲ بدبیرخانه کل شرکت مخابرات‌ایران‌واقع در خیابان کورش‌کبیر ـ بیسیم پهلوی‌ساختمان مرکزی شماره ۱ شرکت‌مخابرات ایران تسلیم نموده‌و رسید دریافت‌دارند.

پیشنهاد های واصله‌درساعت ۱۰صبح روزاول آبانماه ۵۲در محل ساختمان مرکزی شرکت‌مخابرات ایران‌بنشانی بالا باز و قرائت خواهدشد. حضور پیشنهاد دهندگان‌و یانماینده مجازآنها در کمیسیون مناقصه‌آزاد است‌وشرکت در رد یك‌یا کلیه‌پیشنهاد های‌رسیده مختاراست. م‌الف ۱۰۸۵٤

شرکت‌مخابرات‌ایران

۱ـ۲ آ ـ ٤۳۷۲۲

DOZHPAD CO. LTD.
دژپاد
شرکت دژپاد بامسئولیت محدود تلفن ٦٦٦۵٦۷-٤۲۱۸۲

دژپاد

«شرکت بامسئولیت محدود»

۱ـ اولین سازنده قفسه های بازشو
۲ـ وسائل تاسیساتی انبارهای بزرگ و سوپر مارکت
۳ـ لوازم فلزی اداره و خانگی
٤ـ انواع سمپاش

نمایشگاه‌وفروشگاه‌مرکزی

خیابان سپه جنب استخرتلفن ٦٦٦۵٦۷ ٤۲۱۸۲

کارخانه:
کیلومتر ۱۸ جاده کرج
تلفن ۹۷۷۰۱۸

گروه فرهنگی مرجان

هنرستان صنعتی

درسال تحصیلی ۵۲ـ۵۳ از بین‌دارندگان کارنامه‌قبولی سوم متوسطه(دختروپسر) برای‌نوبت اول‌ودوم‌دررشته های برق، ساختمان و اتومکانیك از ساعت ۸ الی ۱۲ و ۵ الی ۸ بعد از ظهر ثبت نام می‌نماید.

نشانی:
خیابان شاهرضا، خیابان فرصت، کوچه بهبهان تلفن ۸۳۸۷۱۵

وسائل تهویه مطبوع ساخت ایران در

غرفه سار اول

نمایشگاه بین‌المللی

قابل توجه: مهندسین مشاور ـ آرشیتکتها، مقاطعه کاران، کارفرمایان

محل غرفه قسمت غرب نمایشگاه

شرکت صنعتی سار اول

تهران: خیابان ویلا، خیابان دامغان شماره ٦ ـ تلفن: ۸۲۰۱۷۲ ـ ۸۲۰۱۷۱

انتقاد

علی جواهر کلام

مدتی است که خانمها برای تساوی حقوق خود با مردان در تلاش هستند. خوشبختانه‌خانم‌ها ازاین کوشش بی دریغ نتایج چشمگیری بدست آوردند.وزیر وسناتور و نماینده ومدیر کل شدند اینها قسمت های مثبت قضیه بود که البته برای تکمیل برابری با مردان کافی نمی ـ نمود از آن رو لازم بود یکنوع اقدام منفی هم انجام یابد سرانجام این هم عملی شد وبه قراری که روزنامه اطلاعات دوشنبه ۱۹ شهریور خبرمیدهد دو خانم خیلی محترم بنام آذر خانم‌و رویا خانم اخیرا درتهران به دزدیدن‌اتومبیل‌اشتغال‌دارند. اماچون دزد ناشی به کاهدان میزند هردو راهزن دستگیر شدند. واقعا چه عنوانی بهتر از راهزن برای این دو طرار می توان پیدا کرد. چه فرق میکند دزد سر گردنه راه میزنداینها هم راهبری و راهزنی پیشه کرده‌اند و بالاخره در بازجوئی معلوم شد که رویا خانم‌و آذر خانم آش راپاچش میرپایند یعنی سر بنزین فروش هم کلاه میگذارند . ماشین دزدی را به جایگاه بنزین میبرند پاك را پر میکنند وبه بهانه پارك کردن ماشین دریك چشم بهم زدن‌خود رابه مثل قو میرسانند و درآنجا هم ناهار حلالی میل میفرمایندو سر بصحرا میگذارند. معمولابا درج اینگونه اخبار تصویری هم از صاحب کار درج میشود ولی تاکنون عکسی از آنان دیده نشده است شاید اینهم نمونه‌ای از زرنگی آنهاست که دم به‌تله نمیدهند . ظاهرا اسمهای آنها «آذرورویا» آتش افروزودلپذیر است و شایدهم‌اسمشان بامسمی باشد. در هر صورت این قبیل نامداران بانام‌و نشان دزدان‌دل ودین‌معرفی شده‌اند . حالا چه شده که از حرفه قدیمی دست برداشته و اتومبیل‌دزدشده‌اند ،

گرچه در سوابق ایام هم از این قماش میان خانمها کم‌نبود. فاطمه‌اره ،خدیجه خنجری،زینب چلاق از مشاهیر آن اراذل هستند. بخصوص زینب‌چلاق که بدستور حاکم تهران آن روزها یکدست او را بلیفر دزدی از مچ بریدند و از آن رو به‌زینب چلاق شهرت یافت ولی بریدن دست هم عادت دزدی را از سر زینب بیرون نکرد واز آن پس با دست چلاق هم گدا بودو هم دزد یعنی هم از اخور و هم از توبره نشخوار میکرد. باری در مقررات جزائی اسلام کیفردزدی (البته باشرایط خاص) بریدن دست تعیین گشته است و در این‌باره زن‌و مرد یکسانند و همینکه آیه‌ای راجع‌به دزدی و بریدن دست نازل گردید، هند همسر ابوسفیان خدمت رسول اکرم آمده عرض کردشوهرم درپرداخت خرج خانه خست می ورزدو خوراك و پوشاك حسابی بمن نمیدهد و غالبا باید از این‌و آن وام بستانم لذا در هرفرصت مناسبی جیب ابوسفیان را میزنم آیا دزدیدن پول شوهر آن‌هم شوهر خسیس دزدی محسوب‌می شود؟ سید کائنات به هندفرمود اینکار راترك کن‌چون درهرحال دزدی ، دزدی است چه از مال شوهر وچه از مال بیگانه ، در عوض من به ابوسفیان‌تاکید می کنم که‌مخارج خانه‌رابقدر کافی تامین کندو همانطور هم اقدام فرمودند.

در حال حاضر بعضی ازخانم هابرای خالی کردن‌جیب‌شوهرها باوسایل قانونی و مقررات‌شرعی دست بکار میشوند باین قسم که روزانه مبلغی بابت خرج زندگی از شوهرهادریافت می کنندو نصف بیشتر آنرا در صندوق‌پس‌انداز خانگی‌برای‌روز مبادا ذخیره مینمایند وهمین که بقدر کافی‌پول‌جمع‌شدبه‌سیاحت میروند در صورتی که شرعا و قانونا هیچ‌خانمی بدون اجازه شوهرش حق مسافرت ندارد اگرچه زیارت باشد. فقط در انجام فریضه‌حج هر زنی که دارای استطاعت شد میتواند بدون اجازه شوهر آن فریضه واجب دینی را انجام دهد.

اینهمه گفتیم‌لیك اندربسیج حرف‌ما نزد رنان هیچ‌است، هیچ.

از سرقت خانگی تا ماشین دزدی

حاشیه پرداز

هادی خرسندی

انتقاد ازحاشیه پرداز!

از شما چه پنهان، امشب راسوژه‌ای برای نوشتن نداشتم، امایکی از عکاس‌های معروف تهران، شعری در باره حاشیه پرداز فرستاده که‌به خواندنش می‌ارزد. بخصوص که‌بنده از «آقای ابراهیم صهبا» شاعر معروف تقاضا کردم بی‌البداهتا جوابی به‌آن بدهند وایشان هم قبول کردند.

بهرحال شاید عقیده این‌جناب عکاس، نظر خیلی از خوانندگان هم باشد.شاید هم انشاءالله نباشد! ملاحظه بفرمائید:

ای حاشیه پرداز بیا رحم بما کن
این دردکه دادی‌تو،حودت‌نیز دوا کن
یك‌لحظه‌نظر کن توبر آن آلبوم عکست
یك‌عکس‌قشنك ازحودت‌ایدوست‌سوا کن
تعویض کن‌این‌عکس که‌هرشب‌بشودچاپ
ما رازغم وترس شبانکده رها کن !
گر نیست تراعکس قشنگی که‌کنی‌چاپ
یکروز گذر جانب عکاسی ما کن
(پاسخ آقای ابراهیم صهبا:)
ای حضرت عکاس،بروشکر خدا کن
پیوند خود از حاشیه پرداز جدا کن
عکسش بمراتب زخودش خوب‌تر افتاد !
دیگر تو خودت فکرپریشانی ماکن !
مادام‌که ایدوست ندیدی خود او را
خوشحال،بکن زندگی‌وشکر خدا کن!!
(اینهم یك بیت که‌بنده در پاسخ استاد صهبا ساخته‌ام :)
«ترا تیشه دادم که هیزم کنی
ندادم‌که برفرق مخلص زنی ! »

پس از توپ بستن مجلس

خاطرات

سرهنك احمد نوری‌اسفندیاری

چون محمد علیشاه درصددبرآمد که برای محو مشروطیت مجلس شورای ملی را به توپ به‌بندد از جمله مجاهدین که مامور حفظ و حراست مجلس شدند اینجانب سرهنگ بازنشسته احمدنوری اسفندیاری باتفاق مرحوم میرزا ابراهیم خان عظام‌السلطنه اسفندیاری پدر نیمایوشیج بودیم‌که به معیت سایر مجاهدین چندین‌روز در مجلس کشیك می‌دادیم .

موقعی که محمد علیشاه مجلس شورای ملی را به توپ بست (۱۲۸۷ شمسی) اتفاقادر مازندران بودم و بعدا که سپهسالار علیه محمدعلیشاه در رشت قیام کرد باتفاق چندنفر ازخوانین هشتاد سوار به‌رشت رفته و از طرف کمیته مامور شدیم که به قزوین برویم روزیرا که خواستیم بطرف قزوین حرکت‌کنیم برای خداحافظی نزد سپه سالار رفتیم . ایشان اظهار داشتند بهتر است که به قزوین نرفته و بطرف تنکابن بروید زیرا اسمعیل‌خان امیرموید سوادکوهی با قوای بزرگی بطرف تنکابن ورشت‌حرکت نموده و چون شما اهل‌محل‌هستید و با آشنائی محلی که دارید بهتر میتوانیدازامیر مویدجلوگیری کنید لذا باتفاق خوانین نور و سوارانی که دراختیار داشتیم به تنکابن و درپسنده به مرحومین سردار کبیر برادر سپهسالار وامیر اسعد پسر سپهسالار که در آنجا اردو زده و متمرکز شده بودند ملحق شدیم .

اسمعیل‌خان امیرموید هم‌ازطریق بابل و آمل به محمودآباد آمده بود و پدرم مرحوم‌محمد مهدی‌خان امیر مظفر که در قریه رستمرود (بین محمودآبادو تنکابن) سکونت داشت بوسیله برادرش مرحوم سرهنگ ابوالحسن‌خان پدرتیمسار سپهبد محمد هادی اسفندیاری و مرحوم فتحعلیخان ثقفی که بعدابه توپچی معروف شد چندین مرتبه برای امیر موید کاغذ نوشته و پیغام فرستاد که چون پسر و برادرزاده‌ام با عده‌ای ازخوانین‌نور در تنکابن میباشند و شماچنانچه بطرف تنکابن حرکت نمائید جنگ خانوادگی شروع و ناچار مانع حرکت قوای شما خواهم شد ودر نتیجه اسمعیل‌خان امیر موید پس از توقف زیاد در آمل‌ومحمودآباد و وقت گذراندن بطرف ساری مراجعت نمود لیکن چون قسمتی از سوار های امیر موید در محمودآباد باقی مانده بودند و ما نیز از پسنده تنکابن به نور مراجعت ودو نفرآقایان امیرمصدق و معاون حضور به چماستان نور و اینجانب با پسر عمویم مرحوم میرزا نبی‌خان پسر سالار حشمت به رستمرود آمدیم و از نظر آنکه مبادا سوارهای امیر مویدکه در محمودآباد بودند غلفتا شبانه بطرف رستمرود و تنکابن حرکت نمایند لذا شب‌ها را اینجانب و مرحوم میرزا نبی‌خان و پسرعموبا عده‌ای مسلحانه در کنار دریا که مسیر سواران بود کشیك می ـ دادیم .

در یکی از این شبها که نوبت کشیك با مرحوم میرزا نبی‌خان بود نامبرده فشنگ را در تفنگ قرار دادواز طرفی بواسطه‌مرطوبی هوای لب دریا تفنگ‌زود زنگ‌میزد صبح که خواست تفنگ خود را پاك نماید دستش غفلتا به ماشه خورده و فشنگ خارج و بزانوی چپ وی اصابت کرد و چون با معالجات زیاد در مازندران نتیجه حاصل نشد بناچار مشارالیه را تخت‌روان از طریق‌یوش‌به طهران آورده و در بیمارستان سینای بستری شد و متاسفانه پس از چندین روز در بیمارستان فوت نمود

موسولینی بدون نقاب

۴

«بنیتو» مثل این که‌می خواهد در برابری خطری از من حمایت کند با مهربانی بازویم را گرفت . نگاهش بدور دست دوخته شده بود گوئی‌راه‌درازی را که پیموده است از نظر می گذراند . احساس کردم که‌می توانم در کوشش‌خود برای‌وادار کردن او باستعفا پیروز شوم و می توانستم امیدوار باشم که سرانجام رویای دیرینم تحقق خواهد یافت .

دستش را در دستم گرفتم و آهسته گفتم :

«بنیتو» اگر خوشت آمدسعی کن توصیه مرا قبول کنی .

در پاسخ گفت :

ـ به‌بینم چه می شود .

صدایش درست شبیه صدائی بود که ۹ سال بعد در آخرین لحظه فاجعه بگوشم رسید، آن روز او با صدائی که از شدت هیجان گرفته شده بود تلفنی از من خواست که «مواظب‌بچه باشم».

پس از آن باز تکرار کرد : در این باره فکر خواهم کرد نگران نباش راشل .

طرفهای عصر بخانه‌بازگشتم. اندکی روی پله ها ایستادم و باطرافم چشم دوختم بوی‌دودی که از سوختن هیزم ها بلندمی شد با عطر گل های پارك در هم آمیخته بود . دشت وصحرا خود را برای خواب شبانه‌آماده می کرد هرگز غروب آفتاب را روی تپه های مه‌آلود دهکده زادگاه خود به چنین زیبائی ندیده بودم .

چند روز بعد شوهرم عازم‌رم شد . دیگر درباره‌مسئله‌استعفا مجال صحبت پیدا نکرده بودیم منتظر فرا رسیدن تعطیلات تابستان بودم تا بار دیگر این موضوع را مطرح کنم . بعلاوه میدانستم که همسرم آن روزها سخت گرفتار است و موقع برای ادامه بحث در این مورد مساعد نیست اما این بار زمان با من به مخالفت‌برخاست «بنیتو» بلافاصله پس از ورود به رم موضوع‌را با«راشل‌استاراس» دبیر حزب ناسیونال فاشیست درمیان گذاشت و حتی از وی خواست وسائل عملی کردن کناره گیری او رامورد‌بررسی قرار دهد .

«استاراس»که از فکر کنار رفتن موسولینی از قدرت وحشت‌زده شده بود موضوع‌را بابرخی از شخصیت‌های‌برجسته رژیم درمیان نهاد ...

اشعه مرك

سرانجام شوهرم‌در اثرتلقین اطرافیان از فکر استعفا چشم پوشید .... در اواخر ماه‌ژوئن همان سال «بنیتو موسولینی» فرصت‌جدیدی برای‌عوض‌کردن مسیر حوادث بدست آورد . در آن هنگام فیزیك‌دان‌معروف ایتالیا «مارکونی» بیك‌اختراع انقلابی دست‌زده بود . او می توانست با کمك یك اشعه اسرارآمیز جریان برق کلیه موتور ها که با وسائل ایجاد الکتریسته کار می کردند از کار بیاندازد.

خلاصه کلام این که او می توانست از فاصله دور اتومبیل ها و موتوسیکلت ها را از حرکت باز دارد و هواپیما ها هنگام پرواز سرنگون سازد .

در جریان یک‌آزمایش بااستفاده از این اشعه مرموز دوهواپیما سرنگون شده بود . چند هفته بعد من خودشاهد آزمایش‌دیگری از این اختراع عجیب بودم .آن روز من بدون اطلاع قبلی در حالی که سوار بر اتومبیل بودم در آزمایش این اشعه شرکت‌کردم ظهر آن روز سرمیزناهار به‌بنیتو گفتم :

میخواهم بعداز ظهر به«اوستی» (پلاژ معروف اطراف رم) بروم به مزرعه‌کوچکی‌که‌در آن‌نزدیکی‌ها داشتیم سرکشی کنم ،شوهرم خندید و گفت :

بین ساعت ۱۵ و پانزده دقیقه در سر راه «رم ـ اوستی» باش از چیزی که‌درآنجا می‌بینی دچار حیرت نخواهی شد ... تقریبا در نیمه راه «رم و اوستی»ناگهان موتور اتومبیل از کار افتاد ، راننده غرولند کنان پیاده شد و سرش را در داخل کابوت کرد و به جستجو پرداخت . او پیچ و مهره‌ها را یکی یکی باز کرد دوباره بست و چند بار این کار را تکرار نمود ، لوله‌ها را فوت کرد ولی موتور روشن نشد که نشد ناگهان یک‌اتومبیل دیگر که در همان جهت حرکت میکرد کمی دورتر از اتومبیل من متوقف شد راننده آن نیز مدتی باموتور وررفت ولی نتیجه‌ای بدست نیاورد . پس از آن بطوریکه در چنین مواقع مرسوم است‌نزد راننده من آمد و دو همکارمدتی به وراجی پرداختند .

من از این جریان سر در نمی‌ـ آوردم ولی یک چیز مسلم بود و اینکه در اطراف ما در دوطرف «اتوبان رم ـ اوستی» در یک شعاع چند صد متری تمام‌وسائل موتوری از کار افتاده بود در اطراف ما در حدود سی اتومبیل از هرمدل‌بعلت نامعلومی ازحرکت باز مانده بود.

ناتمام

چهل سال قبل در همین روز

پروگرام جشن هزاره فردوسی و کنگره مستشرقین اعلام شد

جشن هزارمین سال تولد حکیم ابوالقاسم فردوسی در طهران و طوس و اکثر نقاط ایالات وولایات در مهرماه‌منعقد خواهد شد . از طرف انجمن آثارملی صد نفر از مستشرقین علاقمند به ایران و ادبیات‌ایران برای حضور در جشن مزبور دعوت شده‌اند که برای ثلث اول مهر ماه در طهران حضور خواهند یافت . مدعوین پس‌از ورود به طهران در کنگره بین‌المللی مستشرقین که روز ۱۲ مهر ماه تحت ریاست عالیه آقای رئیس‌الوزراء افتتاح‌خواهد شد شرکت و غالب آنها خطابه هائی راجع به ایران ایراد خواهند نمود . برطبق پروگرامی که تعیین شده چند شب در عمارت بلدیه و محل های دیگر ازمستشرقین میهمانی وباشکار آنها ضیافت داده خواهد شد . سپس مستشرقین باتفاق هیئت دولت و نمایندگان مجلس به مشهد «طوس» خواهند رفت و در آنجا مراسم افتتاح‌آرامگاه فردوسی‌بعمل خواهد آمد . در تمام مدت اجرای پروگرام در ایران‌مدعوین مزبور مهمان‌دولت ایران خواهند بود . از طرف وزارت معارف رسالات و کتبی راجع‌به این جشن تهیه وبعدها منتشر خواهد شد .

سیاه خان در طهران

سیامخان

سیامخان شیرازی آن مرد بلند قامت و بدقیافه‌ای که دو سال قبل بطهران آمده بود دو روز است مجددا بطهران‌وارد شده و در گاراژ ساعتچی منزل گرفته است . سیاه خان اخیرا به اصفهان مسافرت کرده وچند روزی در آنجا بمعرض نمایش گذاشته شده بود و از قرار معلوم خیال دارد در طهران‌نیز هیکل عجیب خود را بمعرض تماشای عموم بگذارد !

مخارج نمایشگاه

خبر واصله از مشهد حاکی است برای تامین مخارج‌نمایشگاه امتعه خراسان ازطرف‌کمیسیون تاسیس نمایشگاه مقرر شده است که مبلغ سه هزار تومان از بین تجار و ملاکین جمع‌ـ آوری بشود . از مبلغ مزبور ۱۸۰۰۰ تومان آقایان تجار و ۱۲۰۰۰ تومان آقایان ملاکین تعهد نموده‌اند .

خیزورقصی کن جان فدایت

مادام لازاریا شما را دعوت مینماید : یکی از برجسته ترین صفحات کلمبیا ـ ارکسترش عالی ـ آوازش قشنگ‌ـ اشعارش مهیج ـ آهنگش طرب‌انگیز . یک صفحه که خریداری‌نمائید دو صفحه خریده‌اید . هم رنگ و هم تصنیف .

کربلائی عشقباز

دفتر بغلی محتوی یک دفتر هویت‌باسم‌کربلائی عبدالله‌عشقباز مفقود شده است . اشخاصی که پیدا کرده‌اند بگاراژ طهرانیان مراجعه نموده حق‌الزحمه خود را دریافت دارند . نمره تلفون ۱۶۹۷

گزارشهای خارجی

حریق عمدی بوده است!

نیویورک ـ طبق اظهار مستر وارمز کفیل فرماندهی کشتی موروکاسل حریق کشتی عمدی بوده است . مستر وارمز در مقابل هیئت تفتیشیه اول واقعه فوت کاپیتان ویل‌موت را که در اثروسوء هاضمه و سکته‌قلبی بوده تشریح نموده و سپس‌راجع بحریق چنین اظهار نمود که دیدبان کشتی در ساعت ۲و۴۵ دقیقه اورا از حریق کشتی مطلع ساخته و یکربع بعد ، وی‌امر کرده است کلیه‌مسافرین را بیدار کنند . وارمز اظهار داشت که در سفر قبل هم عده‌ای در نظر داشتند کشتی‌را آتش بزنند ولی موفق نگردیدند . از این جهت مشارالیه تصور میکند که این مرتبه هم حریق عمدی بوده است . همچنین دو صدای مهیب که در نتیجه‌انفجار از کشتی موروکاسل شنیده‌شد اظهارات مستر وارمز را تایید مینماید . روزنامه دیلی نیوز نیویورک‌نیز رابرتی‌انتشار داده است که عده‌ای از اعتصاب کنندگان کارکنان کشتی در هاوانا داوطلب شغل در کشتی موروکاسل شده وسایر ملاحان را تحریک کردند که کشتی را خراب نمایند و این قضیه را فعلا پلیس کوبا تحقیق میکند.

میخواهیم هزارسال حکومت کنیم !

برلن ـ صدراعظم آلمان‌هتلر دیروز ریاست آخرین جلسه کنگره‌حزب نازی را درنورنبرک عهده‌دار بودوضمن نطقی‌اظهار نمود که تا وقتی دولت‌ناسیونال سوسیالیست روی کار میباشد حزب نازی هم وجود خواهد داشت . ما میخواهیم که تا هزار سال دیگر چنین دولتی وجود داشته باشد . ضدراعظم در پایان نطق خود اتحاد بین اعضاء حزب و استحکام‌روابط حزب را با قشون آلمان تذکر داد .

خطر اغتشاش‌دراسپانی

مادرید ـ خطر اغتشاش و شورش روز بروز زیادترمیشود. مطبوعات عموما انتظار دارند پیش‌ازآخراین‌هفته‌بطوری‌وضعیت دولت وخیم گردد که کابینه مجبور به‌استعفا گردد . حملات بدولت از طرف احزاب دست چپ و دست راست شدت یافته و دولت بقدری ضعیف است که تصور نمیرود در مقابل این حملات بتواند استقامت نماید. نیزراپرت‌میدهندکه‌سوسیالیست‌ها مشغول تهیه تجهیزات ومهمات میباشند و دو نفر از وکلای سوسیالیست در ساحل استوریا دیده شده‌اند که در حمل هفتاد و سه صندوق فشنگ کمک میکرده‌اند . عده‌ای پلیس فورا به محل آنها حمله نموده و دو نفر وکیل را با ۲۴ نفر دیگر توقیف کرده‌اند ولی عده زیادی از آنها تجهیزات را بوسیله اتومبیل حمل و فرار نموده‌اند.

«نقل از اطلاعات ۲۴ شهریور ۱۳۱۳»

گروه فرهنگی شهریار قلهک

بنا به خواسته اهالی محترم شمیران کلاس های سال اول راهنمائی را افزایش داده و منحصرا برای کلاس مذکور ثبت نام بعمل می‌آورد

دبیرستان بانکداری تهران

برای کلاس چهارم رشته بانکداری ثبت نام میکند

نشانی : خیابان جامی ـ کوی کسری ـ تلفن ۴۸۷۶۹

گروه فرهنگی مهر کیش

برای دوره راهنمائی تحصیلی و کلاس سوم ودوره دوم رشته‌های (ریاضی وطبیعی وبازرگانی)

ثبت‌نام مینماید .

داوطلبان جهت ثبت نام بواحدهای زیر همه روزه صبح و عصر میتوانند مراجعه فرمایند .

۱ـ دبیرستان‌ودوره راهنمائی تحصیلی مهر کیش سه‌راه امین حضور تلفن ۳۵۲۷۹۷

۲ـ دبیرستان ایران فرداخیابان بهار بالاتر از بیمارستان شهربانی تلفن ۷۵۶۰۱۰

۳ـ دبستان‌ودوره راهنمائی شکوه رازی خیابان پهلوی روبروی خیابان شاهپور علیرضا تلفن ۴۶۷۹۷

اداره فرهنك اطریش

قسمت آموزش زبان

کلاس های زبان آلمانی (دوره مبتدی و عالی)

شروع کلاسها : اول مهر ماه (۲۳ سپتامبر)

نام نویسی : شنبه . یکشنبه . دوشنبه ، سه‌شنبه ، ٤ شنبه و پنجشنبه ساعت ۸ الی ۱۳ و ۱۷ الی ۱۹ .

آدرس : خیابان ویلا شماره ۲۷۶ نبش کریمخان زند

تلفن ۸۲۳۷٤۱

آ ـ ۱۱۵۳۹

هنرستان صنعتی حرفه

زیر نظر مهندسین فارغ التحصیل آلمان

برای تربیت کمك مهندسی(تکنیسین) در رشته های :

الکتروتکنیك ـ الکترونیك ـ برق ـ ساختمان ـ فلز کاری در دونوبت(دوره های‌روزانه و شبانه)

تعدادی‌هرحوی دختر و پسر واجدشرایط می پذیرد .

دارندگان گواهی‌نامه سال سوم متوسطه و آموزشگاههای حرفه‌ای ویاتحدیدی ها می توانند همه‌روزه صبح هاازساعت ۸٫۳۰الی ۱۲وبعدازظهرها از ۵تا ۸ برای ثبت‌نام‌مراجعه فرمایند

جنوب دانشگاه تهران ـ خیابان دانشگاه ـ چهار راه سزاوار پلاك ۱۳۶

تلفن های ٤۲۵۵۱ ـ ٤۵۵۵۹

گروه فرهنگی هدف

در کلاسهای جدید راهنمائی که دایر کرده است .

معدودی محل برای ثبت نام دارد .

از ساعت ۸ تا ۱۲ مراجعه فرمائید

نشانی:خیابان امیریه ـ خیابان البرزتلفن ٤۲۰۷۸

گروه فرهنگی آتشکیان

در آستانه هفتمین سال خدمات آموزشی خود ، باهمکاری صمیمانهٔ دبیران و آموزگاران گروه از قبولشدگان خرداد ماه در واحدهای زیر ثبت نام مینماید.

۱ـ دبیرستان پسرانه (آرین) میدان ۲۵ شهریور ـ خیابان بختیار تلفن ۸۲۰۸۲۶

۲ ـ مدرسه مستقل راهنمائی پسران و دختران ـ میدان ۲۵ شهریورخیابان بختیار تلفن ۸۲۰۹۸۸

۳ ـ کودکستان ـ آمادگی ـ دبستان آینده پیروز روزولت روبروی سینما دیاموند کوچه‌جار تلفن ۸۲۶۷۳۷

٤ ـ دبیرستان پسرانه (بوعلی سینا) ـ خیابان شاه‌آباد تلفن : ۳۱٤۰٤٤

۵ ـ دبیرستان پسرانه راه نو ـ جاده قدیم شمیران‌ایستگاه تعمیرگاه تلفن ۷۵۸۵٤۶

(ناهار و وسیله رفت و آمد آماده است)

دنیای ورزش منتشر شد

مامان، مراتوی چاه زندانی نکن!

قسمتی از نامه یك خواننده :

... «مامان، غلط کردم ، مراتوی چاه زندانی نکن» ... روزی نیست که این کلمات بالحنی دلخراش و التماس آلوده از خانه همسایه ما بلند نشود و ساکنین خانه های اطراف را ناراحت نکند .

این فریاد از تنها فرزند همسایه دیوار به دیوارماست. پدر و مادر این کودك‌در مقابل هرخطائی‌که فرزندشان مرتکب میشود، دست او را میگیرند کشان کشان به گوشه‌ای از حیاطشان میبرند و در داخل‌چاه کم عمق و تاریکی که در این خانه وجود دارد زندانی‌اش می کنند ....

وضعیت روحی این کودك واقعا رقت‌انگیز است، با اینکه مدام تنبیه می شود و هرچند روز یکبار حداقل ساعتی در داخل چاه کم عمق خانه‌شان میگذراند ، اما باز دست از خیره‌سری برنمی دارد .

این نوع تنبیه با توجه به اینکه این خنواده تنها همین فرزند را دارند، مردم‌این محل را دچار نوعی شگفتی کرده است .

بارها خود من‌و سایرهمسایه‌ها با پدر و مادر این بچه تماس گرفته وسعی کرده‌ایم آنهاراازانجم‌چنین شیوه‌ای برای‌تربیت کودکشان بازداریم ، اما این پدر و مادر معتقدند که تنبیه برای تربیت بچه‌لازم‌و ضروری است. این پدر و مادرمیگویند «بچه باید بترسد، تا بتربیت بار بیاید ». ...

... این خانواده مثل تمام خانواده ها در تابستان به پشت بام می‌آیند . و همین امرباعث شد تامن با دقت بیشترحرکات فرزند آنان را زیر نظر داشته باشم .

چند شب پیش این کودك درخواب‌گریه میکرد ومیگفت: «مامان، مرا توی چاه نینداز !»

من همانده‌م پدر و مادر این کودك را بیدار کردم و آنهارا متوجه کابوس فرزندشان‌ساختم. اما این‌پدر و مادردست ازتنبیه کودکشان برنداشتند و هنوز هم‌آن صحنه دلخراش‌را تکرار میکنند و کودکشان را به عمق چاه میفرستند .

از آنجا که میدانم بسیارند پدران و مادرانی که با اصول تربیت صحیح کودکان خود آشنا نیستند ، و احتمالا ، یا آنها ، رفتاری همچون رفتار همسایه من دارند ، خواهش میکنم در صفحه «زن‌ـمرد‌ـ کودك» که راهنما و راهگشای خانواده‌هاست ، با بهره گیری از نظرات دانشمندان و نیز با اشاره به آخرین اصول تربیت کودکان ، در این باب مطلبی درج کنید تا برای چنین‌پدران و مادرانی ، حداقل ، هشداری باشد .

ثریا فراهانی

این نامه ، انگیزه‌یی بود برای‌تهیه مطلبی پیرامون‌اصول تربیت کودکان که اینك‌مطالعه میفرمائید .

چه کنیم ؟

«چه کنیم تا فرزندانی با تربیت صحیح و دلخواه داشته باشیم ؟» این سئوالی است‌که هر پدر و مادری بارها از خود کرده است .

هیچ خانواده‌یی پیدا نمیشود که برای‌یافتن‌شیوه های‌تربیت کودکانش دست‌به دامن‌دانایان امرنزده‌یاآگاهان وصاحبنظران و یا این و آن، به بحث و گفتگو ننشسته باشد .

بعضی از پدر و مادر هابرای تربیت کودکانشان به تنبیه بدنی یا حبس کردن کودك در جاهای تاریك متوسل میشوندو ایجاد ترس ووحشت در کودك را وسیله‌یی برای تربیت‌کودك بحساب می‌آورند .

این درست است که پدر و مادر باید مراقب رفتار وکردار فرزندان خود باشند ، و صفات خوب را در آنها بوجود آورده ازانجام کارهای بدو ناشایست بازشان دارند .

اما بازداشتن از اعمال بدو ناشایست و آشنا کردن کودك به صفات خوب چگونه باید انجام پذیرد ؟

تنبیه وعقده‌های روانی

«ریچارد گوردون رایت » روانشناس نامدار کودك در امریکا ، معتقد است که تنبیه و کتك زدن به هیچوجه نمی تواند در تربیت کودك نقشی داشته‌باشد. زیراتنبیه کودك‌رابه نوعی خیره‌سر میسازد و او را دچار عقده های روانی میکند . او طی مقاله‌ای پیرامون تربیت کودك می نویسد :

«اینکه کودك را بخاطرعمل خلافش یا مثلا تنبلی کردن در انجام تکالیف مدرسه شماتت کنیم و یا کتك بزنیم ، جز اینکه در طفل نوعی احساس حقارت بوجود آورد ، کاری از پیش نمی‌رود زیرا کودك‌تحلیل و تلقی درستی از روابط افراد ندارد و شماتت پدر و مادررادر جهت حقیر شمردن تعبیر میکند و از آن نتیجه معکوس میگیرد.

پدر ومادر بجای تنبیه‌کردن باید به کودك بیاموزند که چگونه خودرا با خانواده‌تطبیق دهد و چگونه با اطرافیان و همبازیهایش سلوك کند .»

برای کودك توضیح بدهید !

ـ«آلفرد‌ـدیوئی» یکی دیگر از نامداران‌تعلیم‌و تربیت کودك درجهان است . وی که دارای تالیفات متعددی پیرامون روانشناسی و مسائل تربیتی کودکان است طی مقاله‌ای چنین می نویسد !

«خانواده یك واحد کوچك اجتماعی است و کودك ازطریق خانواده به شناسائی جامعه‌می نشیند .

باید به کودك با شیوه‌های منطقی و درست فهماند که جامعه چیست و چه آدابی‌رادر جامعه باید رعایت کرد.

باید به کودك فهماند که مثلا دروغگوئی چه زیان هائی ببار می‌آوردو یا درس‌نخواندن و بیسوادی چه مضراتی دارد .

وظیفه پدران و مادران است که با توجه قدرت درك کودك، این مسائل را برایش روشن کنند.»

ترسو ودروغگو

تنبیه بدنی یا ترساندن‌کودك، برای مدتی کوتاه‌و بطورموقتی طفل را از پرداختن به کارهای ناشایست باز میدارد و کودك همینکه چشم پدر و مادر را دور دید سایه و تهدیدی را برسر خود احساس نکرد ، دلیلی نمی بیند که‌به آن عمل خلاف دست نزند .

از سوی دیگر تجربه نشان داده است که تنبیه بدنی مدام کودك‌را علاوه‌برآنکه موجودی ترسو و زبون بار می‌آورد ، او رابه یکی‌از بزرگترین عیوب، یعنی دروغگوئی آلوده میکند، زیراکودکی که در مقابل‌انجام هرعمل خلاف‌با تنبیه پدر ومادر روبرو میشود بقصد گریز از تنبیه به دروغگوئی متوسل می شود .

روانشناسان می گویند : «برای اینکه کودك براستی از اعمال خلاف‌و ناشایست‌دست بردارد باید او را آگاه کرد،و دلایل بدی کار های منع شده را برایش روشن ساخت .

این نکته راهم بخاطرداشته باشید که زشتی کار کودك‌را در مقابل همسن‌و سالانش‌عنوان نکنید و هیچگاه بدی او را با مقایسه‌با دیگر کودکان‌برخش نکشید

توجه داشته باشید که هنگام تشریح بدی پاره‌یی از افعال برای کودکان حالت عصبانیت بخود نگیرید و کوشش کنید تااین مسائل را با خوشروئی‌و خوش‌اخلاقی‌برای کودك‌تشریح کنید.»

بابکار بردن این شیوه ها‌ـ بدون اینکه به تنبیه بدنی نیاز باشد، کودکی آداب و دلخواه خواهید داشت .

بچه‌هادر مدرسه بچه‌وسایلی احتیاج دارند؟

بچه های کوچک اغلب نمیدانند که در مدرسه چه اشیائی مورد نیازآنهاست بهمین‌جهت یک سری اشیاء مورد علاقه خود را باضافه پاره‌ای چیز های دیگر که تصور میکنند بدردشان میخورد همراه خود بمدرسه میبرند که برخی از این اشیاء صرفا جنبه خودنمائی وتظاهر دارد .

وجود چنین لوازمی باعث‌میشود که کودک هرروز کیف بادکرده و سنگین همراه خود بمدرسه ببرد.

اگر درون کیف چنین کودکانی راوارسی کنیم خواهیم دید که محتویات آن علاوه بر کتاب و دفتر، چند کتاب قصه ، قلاب سنگ ، چند عکس و کارت‌پستال مچاله شده ودر کیف دختر بچه ها عروسک و سایر لوازم بازی دیده میشود .

غالبا مادران هم نمیدانند که چه‌چیز هائی را برای‌اطفال خود بایدبه مدرسه بفرستند . آنها هم گاهی اوقات اشتباه کرده و اشیاء غیر ضروری که هنوز بچه آمادگی استفاده از آنرا ندارد ، درکیفش میگذارند مانند چندین نوع مداد رنگی ، نقاله چندین قلم ، تعدادی کتاب لغت و نظایر آن .

از چند سال باینطرف بعضی از آموزشگاه ها پیش ازآنکه مدرسه شروع شود صورتی از کلیه‌اشیاء مورد نظر بچه را برای پدرو مادر میفرستند تا تهیه کنند و اشاء مورد لزوم باتوجه باینستکه بچه‌در چه کلاسی مشغول درس خواهد شد.

درراهروداد گاه حمایت خانواده

چون‌شوهرم «شین» را «سین» تلفظ میکند طلاق میخواهم!

ساعت ۱۰٫۳۰ توی‌راهروی دادگاه حمایت خانواده ، زن جوان ونسبتا زیبائی‌قشقرقی به‌راه انداخته بود . دائما فریاد میکشید و از دست شوهرش دادش به آسمان بلند بود . او ، وقتی‌خبرنگار ما را دید شروع به درد دل کردو گفت:

«آقا اسم‌من‌شیرین است، چند ماه پیش بود، نمیدانم شاید هم چهار ماه پیش ، مردی پیدا شد عیسی نام که پدر و مادرش را فرستاد پیش‌مادرم،برای خواستگاری اول راضی نبودم ، چون نمی‌شناختمش ، اما بعد دیدم که‌خطرناک است اگر این را هم رد کنم ، ممکن است بعدا برایم شوهر پیدا نشود . از شما چه پنهان ، قیافه‌اش هم‌بدک‌نبود، خلاصه رضایت دادم و آقا صیغه عقد را خواند . شب که رفتیم توی اتاق ، احساس کردم که گوش عیسی سنگین است : هرچه میگفتم،میگفت «هان؟» و دستش را میبرد پشت گوشش . امامن‌بروی خودم نیاوردم ، تااینکه شروع‌کرد به صحبت کردن وسط های صحبتش متوجه شدم‌که اسم مرا درست تلفظ نمیکند ، به جای شیرین میگوید سیرین جونم.

ای خدای‌بزرگ ، ندادی، ندادی ، وقتی هم دادی کر ولالش را دادی ! آقا من‌یک عمر از سیر وسرکه و هرچه که باسین شروع میشد ، بدم می‌آمد . باور کنید تا حالا رنگ سیر راهم ندیده‌ام اصلا به سیر حساسیت دارم وحالامن‌دیدم شوهرم ، مرد زندگیم مراسیرین صدامیکند. دیگر بدتر از این نمیشد!

خلاصه نشستم و باخودم خلوت کردم ودیدم درست نیست اول جوانی و اول عقد و عروسی ، کار به طلاق و طلاق کشی بکشد . آخر یمن ندارد . چاره‌را همان دیدم که صبر کنم و دندان روی جگر بگذارم.

خیلی سعی کردم که‌بهش یاد بدهم‌مراشیرین صدا کند. عینه بچه مدرسه‌ای‌ها ،شب‌و روز جان کندم تا یادش‌بدهم که‌کلمات شین دار را با سین تلفظ‌نکند. اما نشد که‌نشد. تااینکه روزی از خانه زدم بیرون ، راست آمدم دادگاه حمایت خانواده‌و تقاضای طلاق کردم .

من ، خبرنگار اطلاعات برگ درخواست شیرین را خواندم . او در برگ درخواست شوهر خودراناقص‌العضو (کرولال) قلمداد کرده و ادعا کرده بود که به هنگام ازدواج اغفال شده‌است و بهمین‌علت دیگر حاضر به ادامه زندگی بااین آدم نیست.

و جالب اینجا بود که عیسی چندلحظه‌بعد باشیرین وارد دادگاه حمایت‌خانواده شد و منشی دادگاه بعدابه من گفت که عیسی دردادگاه آنقدر خوشمزگی راه‌انداخت و چرب زبانی کرد، تاشیرین را ازطلاق منصرف کرد و رئیس دادگاه هم به شیرین گفت یک اسم دیگر برای خودش انتخاب کند تادیگر موضوع‌تلفظ«شین»و«سین» زندگیشان را از هم نپاشد!

نامه‌های زنان

شوهر اخم آلود من !

شوهرم تا بیرون‌از خانه‌است خنده از لب‌هایش دور نمیشود ، اما تا پایش را از پاشنه درخانه بداخل میگذارد، ابروها رادرهم میکشد و اخم‌آلود در گوشه‌ای مینشیند . خدا نکند صدائی از کسی بلند شود ، آنوقت است که فریاد شوهرم به آسمان میرود ، و زمین و زمان را بهم میدوزد و من‌بخت برگشته‌را به باد انتقاد و بدوبیراه‌میگیرد ، که او را نمی‌فهمم ، که‌رعایت خستگی او را نمی کنم ، که توجهی به اعصاب خسته او ندارم ....

و کسی نیست که به این شوهر گرامی حالی کند که همسرش دشمن او نیست،بلکه تمام تلاشش برای راحتی‌اوست.

فرشته نیشابوری

من یك زن عقیم هستم!

مشکل من ، مشکل صد هاو شاید هزاران‌زن‌بخت‌برگشته‌ای است‌که به قهر طبیعت‌دچارند، و باید قصاص جنایتی را که نکرده‌اند ، پس بدهند .

من زن عقیمی هستم ، تمام دواودرمان‌هائی که‌برای بچه‌دار شدن، انجام داده‌ام بی‌ثمرمانده است،آرزوی مادرشدن ازیکسو و شماتت سرو همسروبستگان شوهرم ، ازسوئی دیگرمرازنج میدهد. اخیرا بستگان همسرم مرا تحت فشار گذارده‌اند ، تا اجازه تجدید فراش به شوهرم بدهم ، میخواستم از قول من بنویسید گناه من و امثال من چیست ؟ آیا شکنجه مادرنشدن بحد کافی مرازجر نمی دهد.

عالیه‌ـ قاسمی

مادر خانه زندانی هستیم!

تمام اوقات‌فراغت‌شوهرم‌به‌تفریح وگشت‌وگذار میگذرد . او از کوچکترین فرصت ها نیز نمی‌گذرد ، هفته‌ای نیست که خود را به کنار دریا ، یا یکی از ییلاق های اطراف تهران‌نرساند اما این مرد راحت طلب و تفریح جوی ، حتی یك لحظه بفکر من و بچه هایش نیست . تا کنون اتفاق نیفتاده است که حتی برای یك‌بار دست من و بچه‌هایش را بگیرد و به یك راه‌پیمائی کوتاه در خیابان های اطراف منزلمان ببرد.او براستی مرا زندانی کرده است .

ناهید قنادیان

KOMATSU

بلدوزر
کوماتسو
دی ۶۰ آ
با تکنیك برتر
و استحکام بیشتر
بقدرت ۱۴۰ اسب
باگریبکس دنده‌ای

نماینده انحصاری در ایران . شرکت هاماراگ با مسئولیت محدود
تهران ـ خیابان تخت طاوس شماره ۵ ساختمان آرک
تلفنهای ـ ۹۹ ـ ۸۳۳۲۹۸ و ۲۶ ـ ۲۵ ـ ۸۳۳۱۲۴

آموزشگاه بهیاری دانشکده پزشکی

عده‌ای داوطلب می پذیرد

آموزشگاه بهیاری دانشکده پزشکی برای تحصیل در دوره هفدهم عده‌ای دوشیزه داوطلب با شرایط زیر قبول میماید .
۱ـ داشتن گواهینامه سوم متوسطه
۲ـ سن بین ۱۶ تا ۲۲ سال
۳ـ از بین داوطلبان واجد شرایط عده‌مورد احتیاج از طریق مسابقه و مصاحبه و معاینه عمومی انتخاب میشوند .
۴ـ برای اطلاع بیشتر ، داوطلبان میتوانندازتاریخ نشر اگهی بدفتر امورشگاه واقع در خیابان کندی اول خیابان برچم پلاك ۷۸ مراجعه و برك شرایط نام‌نویسی را دریافت دارند . تاریخ ثبت‌نام از ۵۲٫۷٫۱ الی ۵۲٫۷٫۳۰ و تاریخ شروع مسابقه ۵۲٫۸٫۱ می‌باشد .
۱ـ ۱ـ۴۳۱۱۴ آموزشگاه بهاری دانشکده پزشکی

مدرسه‌عالی ایران زمین

مدرسه عالی ایران زمین برای سال‌تحصیلی ۵۳ـ۱۳۵۲ تعداد (۷۵) نفر دانشجو برای دوره لیسانس بازرگانی‌وفوق دیپلم کتابداری‌ومنشیگری می پذیرد .

رشته های تحصیلی :

لیسانس بازرگانی از دو دوره منقطع‌ومتوالی تشکیل میگردد که دانشجویان پس از اخذ فوق دیپلم بازرگانی با گذراندن امتحان اختصاصی‌زیر نظر وزارت علوم و آموزش عالی میتوانند برای اخذ لیسانس به تحصیل ادامه دهند .
دارندگان دیپلم ادبی و ریاضی و طبیعی و بازرگانی برای رشته بازرگانی و دارندگان دیپلم ادبی و ریاضی و طبیعی ومنشیگری برای دوره منشیگری و دارندگان دیپلم طبیعی و ادبی‌وریاضی برای کتابداری پذیرفته می شوند .

مواد امتحانی :

چون دروس رشته بازرگانی و منشیگری به زبان انگلیسی تدریس میشود از داوطلبان‌فقط امتحان انگلیسی بعمل خواهد آمد و پس‌ازامتحان کتبی از پذیرفته شدگان بزبان انگلیسی مصاحبه بعمل می آید .

سایر شرایط:

۱ـ تاریخ نام نویسی از ۱۴ تا ۳۱ شهریورو تاریخ توزیع کارت ورودی ۵ مهر از ساعت ۴ تا ۸ در محل مدرسه عالی ایران‌زمین میباشد.
۲ـ مسابقه ورودی ساعت ۵ بعداز ظهر روز یکشنبه ۸ مهرماه در محل مدرسه عالی‌ایران‌زمین برگزار خواهد شد .
از قبول شدگان در مسابقه ورودی در روز های چهارشنبه ۱۱ و پنجشنبه ۱۲ مهرماه مصاحبه بزبان انگلیسی بعمل خواهد آمد .
۳ـ ثبت نام دانشجویان مشمول ، تابع مقررات اداره نظام وظیفه عمومی است .
۴ـشهریه یکساله دوره‌بازرگانی‌ومنشیگری ۴۱۰۰۰ ریال ـ کتابداری ۳۶۴۰۰ ریال است .

مدرسه عالی ایران زمین

اینجانب : نام خانوادگی نام دارنده شناسنامه شماره
صادره از متولد سال دارای دیپلم کامل متوسطه
در رشته با ارائه یك برك فتوکپی دیپلم ـ ۲برك فتوکپی شناسنامه ـ ۶قطعه عکس
فیش بانکی بمبلغ پانصد ریال‌به‌حساب شماره ۹۰۲۰ بانك ایران‌وخاورمیانه واقع در خیابان تخت‌ـ حمشید (نبش خیابان ایرانشهر)
داوطلب شرکت در مسابقه ورودی رشته مدرسه عالی ایران زمین میباشم.
نشانی :شهر استان خیابان
کوچه پلاك شماره
محل امضاء

داوطلبان باید برك درخواست شرکت در مسابقه ورودی را طبق نمونه بالا تکمیل نموده‌وبا پست سفارشی ـبه‌آدرس تهران صندوق‌پستی شماره ۱۲۴۵ـ۱۴ ارسال داردیا میدان ۲۴اسفند خیابان‌ششم بهمن(سی‌متری) مقابل‌سازمان‌ژاندارمری کل کشور شماره ۶۷ مراجعه نمائید .

آگهی استخدام

شرکت ملی ذوب آهن ایران کادر مندرج درذیل راجهت خدمت در واحد طراحی شهرسازی وواحد کل عملیات کارخانه آریامهر اصفهان استخدام می نماید .
۱ـمهندس نقشه‌بردار
۲ـ مهندس معمار
۳ـ مهندس راه و ساختمان باسابقه کار در محاسبات ساختمانی
۴ـمهندس راه و ساختمان باسابقه کار در آبرسانی وفاضل آب .
۵ـمهندس مکانیك باسابقه کار در تاسیسات تکنولوژی .
۶ـفوق دیپلم نقشه‌برداری
۷ـ تکنیسین نقشه‌کشی باسابقه کار در رشته ساختمانی ـمعماری وبرق
واحدین شرایط می توانند همه روزه جهت انجام مصاحبه بواحد کل عملیات کارخانه آریا مهر اصفهان واقع در ۴۵ کیلومتری جاده اصفهان‌ـ شهر کردمراجعه نمایند

شرکت ملی گاز ایران

ایمنی مصرف گازمایع

بررسی آتش‌سوزی هاوحوادث ناشی از مصرف‌گاز مایع‌نشان میدهد که علت‌این آتش سوزی ها اغلب‌بی توجهی وبی احتیاطی است که بارعایت اصول‌وقواعدساده ایمنی می‌توان ازبروز اینگونه حوادث جلوگیری‌بعمل آورد . بهمین‌مناسبت به مصرف کنندگان گاز مایع رعایت پاره‌ای ازنکات ایمنی ذیلا توصیه میشود .
۱ـ استفاده ازوسایل گاز سوزرا همیشه به‌عهده افراد مطلع بگذاریدوبکودکان ومستخدمین خانه‌خطرات ناشی‌از گازرابیاموزید.
۲ـ از جمع‌شدن‌چربی ومواد غذائی برروی شعله پخش‌کن واجاق‌گاز که موجب‌آتش سوزی می‌باشند جلوگیری کنید.
۳ـ سطل‌خاکروبه ومواد‌قابل اشتعال از قبیل اشیاءو کیسه های نایلونی را همیشه از وسایل گاز سوزدور نگهدارید.
۴ـدر صورت‌استشمام بوی‌گاز امکان وجود نشتی در سیستم گازرسانی ووسایل گاز سوز شماوجود دارد دراین موقع‌ازقطع‌ووصل‌وسایل برقی وافروختن فندك‌و کبریت خودداری کرده‌ودرب‌وپنجره های آشپزخانه را به فضای خارج باز نمائید.
۵ـ دراین قبیل موارد فورا بشرکت گازی که‌تامین کننده گاز شماست موضوع را اطلاع داده و تقاضای رسیدگی فوری نمائید .اگر شب یاساعات بعد از وقت اداری است تا مراجعه مامور شرکت مربوطه از استفاده از گاز خودداری و سیلندرها را بهوای آزاد منتقل‌نمائید.
۶ـ هنگام رفتن به مسافرت و تعطیلات شیراصلی سیلندرها رابطور اطمینان بخش ببندید.
۷ـبه آگهی‌های ایمنی منتشره از طرف شرکت‌ملی گاز ایران از جراید و رادیو و تلویزیون توجه فرمائید.

ـ۱ـ آـ۴۲۳۳۶

شهرهای بزرگ، آتشفشان‌های خاموش هستند

روستانشینی: آینده بشر

فرارازشهر های‌بزرگ‌و صنعتی وسکونت در نقاط آرام و دور از هیاهوکم‌کم در اروپا بیك گرایش وتمایل عمومی تبدیل شده‌است .

بهانه‌همیشگی کوچ کنندگان به شهر های صنعتی طی صد سال اخیریافتن کار ، تامین نیاز های اجتماعی ، بهره‌برداری ازشرایط‌مناسب‌فرهنگی‌وتربیتی برای کودکانشان بود .

اماآنچه امروز شهر هـــای صنعتی به پناهندگان خودارائه میدهدچندان رویائی و دلپذیر نیست ویالااقل مردم قرن‌بیستم ارمغان های تکنولوژی وصنعتی رابرخلاف گذشتگان خودکمال مطلوب وحدنهائی آرزو وامید های خودنمی‌یابند.

سرگشتگی وناامیدی بشر از صنایع‌و فرآورد های تکنیك‌در رفتار هر شهر نشین هوشمندی آشکارا بچشم می خورد . در کنارکوره‌های گداخته کارخانه هاو در هیاهوی تراکم‌جمعیت که‌جزآلودگی‌هواونامساعدبودن محیط‌زیست‌و افزایش دائمی جنایت‌وناهنجاری های روحی‌و انحراف وبدآموزی دیده نمی شودانسان تحمل خود را از کف داده‌است‌و همین واقعیت‌ها فریفتگان دیروزتمدن شهـــری رابه‌وحشت افکنده‌واندیشه فرار از این زندان دودو آتش و هیاهو را لحظه به لحظه‌تشدید می کند .

زیرك‌ترین جامعه شناسان و آینده‌نگران نیز تاسی‌سال قبل تصور نمی‌کردندصنعت وجمعیت دو عاملی که همه آنرا ازاسرار پیروزی بشر می‌پنداشتند این چنین فرزندان آدمی را سر ـ گردان و پریشان کند .

آن ضرب‌المثل معروف جهانی که می گفت ، همه‌راه ها به‌رم ختم میشود ،اکنون مصداق‌ندارد وپایتخت های بزرك جهان‌مانند رم ، لندن ، پاریس ، نیویورك وده‌هاشهر اصلی وپایه‌گـــذار تمدن صنعتی قرن بیستم‌ساکنین خودرا بستوه آورده‌است.

محدودیت دائمی مسکن ، افزایش سرسام‌آور جمعیت جوان‌ونیازمند به دبستان و دبیرستان وموسسات تربیتی و ورزشی ، بحران های غذائی، کمبود مواد ، هیاهو ، ترافیك، جنك‌اعصاب و دهها‌نموداردیگر تمدن زندگی در حوزه های صنعتی را طاقت‌فرسا ساختـــه است.

مردم فرانسه که‌تانیم قـرن پیش ، پاریس را برای شب های درازو فریبندگی هوشربای خیابان ها، کافه ها، تاتر هاو وصد ها جلوه‌دیگرش خانه‌امید خودمیدانستندو هرجوان‌آرزومند تشنه ثروت ومنتظر شهرتی‌به آن پناه می آوردا کنون در چشم ساکنینش بیك دهلیز پر از ازدحام مبدل شده که شبانه روز صد هاهزارنفر از دروازه های آن به‌اقیانوس متلاطـم جمعیت فشرده داخل آن می ـ پیوندند وامکان زندگی را از خودودیگران بازمی گیرند.

تصویرشهر های بزرك‌امروز جهان‌راهیچ‌نویسنده چیره‌دست ونقاش تیزبینی بهتر از سه کلمه‌ای که‌یك روستائی‌هلندی به‌زبان آوردنمی‌توان توصیـف کرد.

روستائی سالخورده که برای دیداری از شهر های بزرك‌اروپا بسفررفته بودوقتی در یـــك فروشگاه شهر استکهلم از او سئوال شد نسبت به شهر چه احساسی داریدسه کلمه‌ظاهرا گسسته ولی در معنی‌پیوسته‌به زبان آورد آقا ، شهر های‌بزرك آتش زیر خاکسترند !

گرمای این آتش‌لهفته در زیر خاکستر را از هم اکنون عده بیشماری از شهرنشینان احساس میکنند ونهیب گدازنده آن پای کسانی را که به خاطر قیدوبند های زندگی روزمره‌بر اسفالت خیابان های شهر های بزرك وکوچه های آن گـــام برمیدارند میسوزاند وشایداین فراروباشوق گریز ازمرکـــز دائره مغناطیسی وذوب کننده شهر هااست که نهضت پناه بردن به طبیعت را روزبروز قوت می‌بخشد.

«ژان ژاك روسو» نویسنده و وطبیعت گرای‌معروف که حتی درسمیناری که ماه گذشته در شهر کلن برگزار شد ، پروفسور «رنه کونیك» جامعـه شناس‌برجسته اروپائی گفت ، شهر های صنعتی‌یك‌جهنم‌است، و این درست بازتاب وانعکاس همان فریادی‌است که مـــرد روستائی گفته‌است :

چرا بشر باین‌سرنوشت‌گرفتار آمده ؟عامل‌این بی‌پناهی و نابسامانی راجامعه شناسان‌ناشی ازدوعامل میدانند . جمعیت و صنعت.

اما چگونه می توان انسان‌رااز این سرنوشت ناخواسته و سر ـ گذشت بدفرجام رهائی داد ؟

برای این دو سئوال تاکنون پاسخی یافت نشده و بعید بنظر می رسد که درآینده گریزی از این بن‌بست فراراه گرفتاران گذارده شود زیرا ازدیادجمعیت علی‌رغم همه دوراندیشی ها و چاره‌جوئیها و انتخاب روشهای بهداشتی و پزشکی با جبرزمانه توام شده و حتی اگر خانواده‌ها موفق به حداقل رشد یعنی ۷ در هزار برسند (رقمی که‌آمار در مورد سوئد نشان میدهد)باز جمعیت دنیا از مرز میلیارد ها و میلیاردهاخواهد گذشت‌وصنعت نیز با ماهیت ذاتی خود دود و آلودگی بهمراه دارد که با همه پیشگیریهای ممکن رفع کلی‌آن دور از واقعیت است .

ناچار تنها راه گریز به‌طبیعت است ،همان شیوه‌ای که‌اروپائیها را به کوچ و ترك شهر ها برانگیخته است . ولی نبایـد فراموش کرد اگراین‌روش‌همه جاگیر شود دیگر قلمروئی‌برای گریز پیدا نخواهدشد و طبیعت در گسترده وسیع تری مغلوب جمعیت خواهد گردید و زمانی فرا میرسد که همه دنیاشرایط امروزی شهر های بزرك را پیدا می کند .

شهرنشینی در دهه های اخیر با ثمرات تلخ خود مانند بیماری های روانی ، ناهنجاری های روحی ،جنایت و جنحه بشریت را تهدید می کند ولی ایـن ترس نیز وجود دارد که با گریز از شهر های بزرك روزی آخرین قطعه های بازمانده از طبیعت نیز زیر پای مهاجمین نابود شود ، راستی آنوقت بشر بکجا پناه خواهد برد ؟

شعار هزاران خانواده در دنیا اکنون فرار از شهر هـاست و میکوشند از محیط های بسته‌و آلوده بگریزند و گوشه‌دنجی‌را برای ادامه زندگی در شرائط آزاد و طبیعی بیابند .

تجربه های نسبتا موفقیت‌آمیزی برای حل این معضل بدست آمده که مردم اروپا مخصوصا کشورهای اسکاندیناوی و آلمانی ها مبتکر آن می باشند باین معنی که برای عدم تبدیل شهر های کوچك به محیط های پرجمعیت تصمیم گرفته شده ظرفیت نفوس شهر ها دقیقا بررسی شود و از ایجادپایگاه های صنعتی در این شهر هـا جلوگیری شود و دهکده ها و شهر های کوچك برای سکونت و شهر های بزرك بمنظور تهیه فرآورده های صنعتی اختصاص یابد.

آمار نشان میدهد فقط در یك سال گذشته در آلمان غربی ۷۵۰ هزار نفر از چند شهر بزرك به نقاط‌آرام‌کوچ کرده‌اند و در هلند ۲۰۰ هزارنفر ساکن دهکده ها شده‌اند و در یك جستجوی دقیق‌تر ارقامی شبیه آنچه در بالا آمد در کشورهای دیگر اروپائی به چشم میخورد.

یك زن آلمانی که دارای سه فرزند است هنگام آمارگیری می گفت:

« من نگران بچه هایم هستم‌و احساس میکنم با ادامه زندگی در شهر های بزرك نفس‌کشیدن آزاد نیز مشکل و غیر ممکن خواهد شد .

بزرگترین «اگو»ی جهان در اروپا ساخته میشود

در شهر «کان» دست بکار ساختن‌غول پیکرترین مجرای فاضلاب‌و فضولات شده‌اندکه بدریامتصل میگردد ، بطوری که نظیر چنین «اگوسازی» در اروپا از لحاظ بزرگی و اهمیت کار سابقه نداشتـه است . لوله فضولات تـا یکهزار و دویست متـری ساحل در دریا پیش میرود و در عمق صد متری قـــرار می‌گیرد .

این لوله‌ها در فصـــل زمستـــان روزانه ۲۲ هزار مکعب فضولات ودرفصل تابستان و فصل توریستی۳۵ هزار مترمکعب فضـولات را تخلیه میکند وبه دستگاه‌های مخصوصی مجهز است که فضولات و اجسام سفت را از نظر بزرگی وکوچکی‌دسته بندی میکند . این فاضلاب جوابگوی سیصد هزار نفـر جمعیت خواهد بود .

ئیدروژن‌مایع تاده‌سال‌دیگر ارزانترین‌سوخت خواهد بود

«درسال ۱۹۸۳ جایگاه های فروش ئیدروژن مایع، در کنار جایگاه های فروش بنزین مستقر خواهند شد . در این دهسال کشور های اروپائی برای تولید ئیدروژن مایع ، به بهای ارزان ، کلیه وسائل تکنیکی خود را باهم یکی خواهند کرد .»

این نظریه را دکتر «سزار ـ مارشتی» در کنفرانس کمبود سوخت اعلام کرد . وی معتقد است با تکنیك های تازه‌تر ، هرسال از قیمت تمام شده ئیدروژن مایع کاسته خواهد شد . تکنیك تهیه ئیدروژن مایع ، برای مصارف صنعتی در حال حاضر اینستکه آب را به هشتصد درجه حرارت‌که‌مطابق‌درجه‌حرارت راکتور اتمی‌است میرسانند تا ئیدروژن از اکسیژن جدا شود . جدا کردن ئیدروژن از اکسیژن از طریق «تجزیه الکتریکی» (الکترولیت)بسیار گران تمام میشود .

ئیدروژن‌تنها مصرف صنعتی ندارد ، بلکه بعنوان سوخت در اتومبیلها بزرگترین منبع انرژی است .

تازه‌های علم‌ودانش

بیماری های عفونی برای مبارزه با سرطان

مرکز پزشکی آلبانی ، در نیویورک ، پس ازمطالعاتی که روی پانصد بیمار مبتلا به سرطان ریه بعد از عمل جراحی غده سرطانی بعمل آورده ، باین نتیجه رسیده است که بیمارانی که بعدا دچار یک بیماری باکتری دار شده‌اند ، بیش از سایر بیماران زنده مانده‌اند .

بهمین دلیل بود که از هیجده بیماری که قبلا مبتلا به عفونت ریوی شده‌اند ، نه نفرشان تا چهار پنج سال بعد زنده ماندند . در آن دسته بیماران سرطانی که مورد عمل جراحی قرار گرفته‌اند ، ولی به بیماری عفونی مبتلا نشده‌اند ، بیش از ۲۳ درصد ، تا پنجسال بعد از عمل زنده نمانده‌اند .

چنین بنظر میرسد که چون بیماری عفونی سیستم دفاعی بدن را برمی‌انگیزد ، که به باکتری‌ها حمله کند ، به سلول های سرطانی نیز حمله‌ور میگردد و آنهـا را برای مدتی از بدن بیرون می‌کند . چه بسا ممکن است باکتری‌ها سبب بسته شدن مجاری لنفاوی شود که معمولا سلول های سرطانی برای نقل و انتقال آنها کمک میکند و همچنین میتوان حدس زد مواد سمی که بوسیلـه باکتری‌ها ترشح میشود ، ممکن است سلول‌های سرطانی را نابود کند .

راداربرای هواپیماهای مسافربری

اگر کوشش تکنیسین های «ناسا» در مرکز فضائی «مارشال» (آلاباما) همچنان ادامه یابد بزودی هواپیما های مسافربری مجهز بیک دستگاه رادار خواهند شد که از اشعه لازر ساخته شده است . این نوع رادار لازری ، مدتها قبل حرکت هوا و ابرها را نشان می‌دهد و باین ترتیب خلبان پیشاپیش از انقلابات جوی و طوفان هائی که در مسیرش وجود دارد مطلع میگردد . چه بسا **ممکن است هوا صاف و آسمان آبی باشد ، ولی رادار لازری ، حرکات افقی و عمودی هوا را که باعث تکان های محکم هواپیما میشود ، در مسیر خلبان نشان دهد. در اینصورت خلبان متوجه میشود که در بیست و چهار کیلومتری مسیر او هوا طوفانی است .** این نوع رادار با تاباندن دسته اشعه لازر وضع باد و انقلابات جوی و حرکت هوا را در فاصله بیست و چهار کیلومتری تعیین می‌کند . این نوع رادار حتی وجود مه را کیلومترهاقبل از رسیدن هواپیما به هوای مه‌آلود ، تعیین می‌کند .

آگهی ثبت نام پذیرفته‌شدگان مسابقه‌ورودی دوره‌شبانه‌دانشگاه‌تهران‌در تیرماه ۱۳۵۲

نام نویسی کلیه پذیرفته شدگان مسابقات ورودی تیرماه ۱۳۵۲

دوره شبانه دانشگاه تهران روز های ۲۵ تا۳۱ شهریور ماه ۱۳۵۲ صبحها از ساعت ۷ تا۱۲ وبعداز ظهر ها از ساعت ۲تا ۷ در مرکز امور دانشجوئی دانشگاه «خیابان ۲۱آذر» جنب‌دانشگاه برگزار می گردد .

مدارك نام نویسی

۱ـاصل گواهی نامه ششم متوسطه و دو نسخه فتوکپی آن در مورد دیپلمه های خرداد ماه ۱۳۵۲ اصل جواز و یاکارنامه قبولی که بتائید اداره آموزش وپرورش مربوطه رسیده باشد ودو نسخه فتوکپی آن .

توضیح: کسانی که احتیاج‌به اصل مدرك قبولی ششم خود دارند باتسلیم یك نسخه فتوکپی اضافی اصل آنرا دریافت خواهند کرد .

۲ـبرك رسید درخواست ارزش تحصیلی ششم متوسطه از اداره کل امتحانات وزارت آموزش وپرورش «جاده قدیم شمیران آموزش و پرورش استان مرکز»بعنوان‌امورآموزشی‌دانشگاه تهران

۳ـاصل شناسنامه و دونسخه فتوکپی صفحه اول آن .

۴ـ۱۲ قطعه عکس ۴ × ۳که در سال جاری گرفته شده باشد .

۵ـ مشخصات کامل «نام ونام خانوادگی شماره شناسنامه محل صدور»ونام رشته تحصیلی خود را باید بطور خوانا در پشت عکس هانوشته باشد .

۶ـ اصل ودو نسخه فتو کپی معافیت‌ازخدمت نظام یا دفترچه خاتمه خدمت خانم هائی که قبل از سال تحصیلی ۵۱ـ۵۲ موفق باخذ دیپلم شده‌اند با در دست داشتن اصل و دوبرك فتوکپی معافیت دائم می توانند ثبت‌نام کنند .

۷ـ رسید بانکی بحساب شماره ۲۲۴۵بانك مرکزی که در شعبات بانك ملی ایران نیز قابل پرداخت است بشرح زیر :

الف ـمبلغ ۱۲۴۰۰ ریال برای پذیرفته شدگان رشته علوم تجربی «فیزیك ، شیمی ، زیست شناسی و زمین شناسی »که نمره زبان خارجی آنان در مسابقه ورودی بیشتر از ۵۰درصد می‌باشد بقرار ذیل :

۱ـ ۸۴۰۰ ریال بابت انتخاب ۱۴واحد درس «واحدی ۶۰۰ریال»

۲ـ ۴۰۰۰ ریال بابت ساعات اضافی کلاس زبان .

و مبلغ ۱۳۴۵۰ ریال برای پذیرفته شدگان رشته های فوق‌که نمره زبان خارجی‌آنان‌درمسابقه ورودی کمتر از ۵۰درصد می باشد و در کلاس آمادگی زبان در تابستان‌سال۵۲ شرکت‌نکرده‌اند بشرح‌زیر :

۱ـ ۷۲۰۰ ریال بابت انتخاب ۱۲ واحد درس «واحدی ۶۰۰ریال»

۲ـ ۴۰۰۰ ریال بابت ساعات اضافی کلاس زبان

۳ـ ۲۲۵۰ ریال بابت شرکت در کلاس آمادگی زبان که در خلال نیمسال‌اول‌سال‌تحصیلی ۵۳ـ۵۲ دائر خواهد شد .

ب‌ـ مبلغ ۱۱۰۰۰ ریال برای پذیرفته‌شدگان رشته علوم نظری «سایر رشته ها بجز رشته های فوق» که نمره زبان خارجی آنان در مسابقه‌ورودی بیشتر از ۵۰درصد می باشد بقرار ذیل :

۱ـ ۷۰۰۰ ریال بابت انتخاب ۱۴ واحد درس «واحدی ۵۰۰ریال »

۲ـ ۴۰۰۰ ریال بابت ساعات اضافی کلاس زبان

و مبلغ ۱۲۲۵۰ ریال برای پذیرفته شدگان رشته های فوق که نمره زبان خارجی آنان در مسابقه ورودی کمتر از ۵۰درصد می باشد و در کلاس آمادگی زبان در تابستان سال ۵۲ شرکت نکرده‌اند بشرح‌زیر .

۱ـ ۶۰۰۰ ریال بابت انتخاب ۱۲ واحددرس «واحدی ۵۰۰ ریال»

۲ـ ۴۰۰۰ ریال بابت ساعات اضافی کلاس زبان .

۳ـ ۲۲۵۰ ریال بابت شرکت در کلاس آمادگی زبان که در خلال نیمسال اول سال تحصیلی ۵۳ـ۵۲ دائر خواهد شد .

تبصره : هر دانشجو در نیمسال سوم علاوه برشهریه واحد های انتخابی ، مبلغ ۲۰۰۰ ریال باید بابت ساعات اضافی زبان بپردازد .

۸ـ آموزگارانی که از معافیت مخصوص آموزگاری استفاده می کنند باید اصل و دوبرك فتوکپی معافیت دائم آموزگاری خود را تسلیم نمایند

۹ـ افسران . درجه داران ارتش شاهنشاهی درموقع‌نام نویسی باید موافقت نامه‌واحد مربوط‌را تسلیم نمایند

تاریخ مراجعه برای نام‌نویسی

چون قبل از نام‌نویسی باید از دانشجویان معاینه کامل پزشکی بعمل آید لذا بمنظورحسن جریان نام‌نویسی لازم است قبولشدگان هر رشته طبق برنامه زیر برای معاینه پزشکی «به مرکز بهداشتی دانشگاه»و ثبت‌نام‌به‌مرکزاموردانشجوئی دانشگاه «خیابان ۲۱ آذر» مراجعه نمایند .

۲۵ر۶ر۵۲ ادبیات فارسی ـزبان‌عربی‌ـ اقتصاد .

۲۶ر۶ر۵۲ زبان‌آلمانی ـزمین‌شناسی‌ـ زیست‌شناسی

۲۷ر۶ر۵۲ علوم اداری ـ فیزیك

۲۸ر۶ر۵۲ ریاضی ـ زبان‌انگلیسی ـزبان فرانسه

۲۹ر۶ر۵۲ شیمی ـ علوم اجتماعی

۳۱ر۶ر۵۲ قضائی ـمدیریت‌بازرگانی‌ـ جغرافیا

یادآوری

۱ـ کسانی که بموقع برای‌نامنویسی‌مراجعه نکنند پذیرش آنان در دانشگاه موکول به‌توفیق مجدد در امتحانات ورودی خواهد بود .

۲ـ دانشجویانی که موفق‌به ثبت‌نام درموعد مقرر نشوند باید درازای هرروز تاخیر مبلغ‌یکصد ریال «تا۳ روز اول»وبرای چهارروز به‌بعد روزی دویست ریال بحساب ۱۰۸۴ دانشگاه در بانك مرکزی که در شعبات بانك ملی ایران نیز قابل پرداخت می باشد بپردازند ورسید آنرا در موقع مراجعه تسلیم دارند .

تبصره :ـمدت تاخیر در هرحال نباید از ۷ روز تجاوز کند .

۳ـ کسانی که درشناسنامه خود تغییراتی داده‌اند فتوکپی صفحات‌مربوط‌به‌تغییرات‌شناسنامه خود را نیز تهیه و تسلیم نمایند .

۴ـ کلاس های درس دانشگاه از روز دوم مهرماه ۱۳۵۲ دائر خواهد بود . برنامه هفتگی ، محل وساعات شروع هردرس بطورجداگانه آگهی خواهد شد .

آـ۳۹۳۴۸ دانشگاه تهران

ازفرانکفورت تاهربازارمهم اروپا فقط چند دقیقه راهست

اگرشما برنامه فشرده‌ای‌در اروپا دارید‌باین‌نکات توجه کنید‌که:

ـ فرانکفورت:

ـ تا بروکسل ۵۰ دقیقه

ـ تا آمستردام و پراگ ۶۰ دقیقه

ـ تا میلان ۶۵ دقیقه ـ تا پاریس ۷۰ دقیقه ـ تا لندن ۹۰ دقیقه

ـ و تا مسکو ۱۸۰ دقیقه فاصله دارد.

ملاحظه میکنید که قاره اروپا خیلی هم بزرگ نیست و وقتی‌شما فرانکفورت را مبداء بگیرید فاصله‌ها چقدر کوتاهست و برنامه پرواز ما حتی این فاصله‌ها را کوتاهتر نیز خواهد کرد، آری ما روزی ۳۹۶ پرواز سریع به ۵۲ شهر اروپائی داریم، بهرجا که پرواز میکنید قبلا با لوفت‌هانزا تماس‌بگیرید و ما شما را بهتراز هر وسیله دیگر بمقصد میرسانیم و ایـن حقیقت را بشما ثابت خواهیم کرد.

تهران: خیابـان تخت جمشید شماره ۳۱۱

بلیط و رزرو: تلفن ۷۸ـ۸۲۳۰۷۱

آبادان ـ هانزالاین ـ تلفن: ۲۴۸۰

لوفت‌هانزا

هر روز ساعت ۷ با بوئینگ ۷۰۷ به اروپا

شرایط واگذاری بورس تحصیلی سازمان زنان ایران

حسب‌الامر والاحضرت شاهدخت اشرف‌پهلوی ریاست‌عالیه

سازمان زنان ایران تعدادی بورس تحصیلی دراختیار دانشجویان دانشگاهها و مدارس عالی قرار میدهد .

دانشجوئی میتواند از بورس تحصیلی استفاده کند که :

۱ـ عضو جمعیت دختران دانشجوباشد.

۲ـ به‌تائید مقامات دانشکده‌یامدرسه‌عالی قادر به‌تامین هزینه تحصیلی نباشد .

۳ـ به‌تائید مقامات دانشکده یامدرسه‌عالی ازکمك‌هزینه یاوام تحصیلی یابورس تحصیلی دیگر استفاده نکند .

۴ـ موقع تسلیم تقاضا حداقل یکسال از تحصیلات وی در دانشکده یا مدرسه‌عالی‌گذشته باشد . در مواردیکه دانشجو یکسال تحصیلی‌را تمام نکرده است . در صورت داشتن سایـــر شرایط بامعدل‌کتبی حداقل ۱۷ در دیپلم میتواند از این بورس استفاده کند .

۵ ـ میانگین امتحانات سالیانه وی به حداقل ۱۵ ودر دانشکده ها و مدارس عالی که روش ارزشیابی باحروف معمولی است‌میانگین درس های یکسال به «ب» رسیده باشد .

تحصیل در کلاسهای مقدماتی و تهیـه‌و ورود بدانشگاه دراین آئین‌نامه جزو تحصیـلات عالی محسوب نمیشود .

۶ـ حسن اخلاق واستعداد و کوشش او مورد رضایت‌دانشکده یا مدرسه عالی باشد .

۷ـ در مصاحبه سازمان زنان ایران قبول شود

از کلیه متقاضیان حائز شرایط درخواست میشود بادردست داشتن مدارك فوق حداکثرتا تاریخ اول مهرماه ۱۳۵۲ به سازمان‌زنان‌پایتخت واقع در خیابان پهلوی‌ـخیابان زرتشت ـمقابل بیمارستان مهر ـ کوچه‌نواختر شماره ۴مراجعه کنند

ضمنا چون پرونده دانشجویانیکه تاکنون درخواست بورس مزبور رانموده‌اند کامل‌نیست خواهشمند است هرچه زودتر برای تکمیل آن به آدرس بالامراجعه نمایند .

آ ۴۱۹۷۶ ـ۱ـ

روزهای ثبت نام در دانشگاه

دانشجویان سال اول اختیاری در انتخاب واحد ها ندارند

تقاضاهای وام شرافتی روزافزون است

ثبت‌نام دانشجویان دانشگاه ها و مدارس عالی کشور و همچنین دانشجویانی که امسال از طریق کنکور سراسری‌وسایر کنکور ها در موسسات آموزش عالی پذیرفته شده‌اند ، دربعضی از این مراکزآغاز شده ودرسایر دانشگاه ها نیز ظرف روز های آینده شروع خواهد شد . در نخستین روز هـــای ثبت‌نـام دانشجویان گزارشی از نحوه ثبت‌نام‌دانشجویان دانشگاه‌تهران تهیه کرده‌ایم :

در خیابان ۲۱ آذر ضلع غربی دانشگاه تهران اینروز ها بخاطر ثبت‌نام دانشجویان دانشکده‌های مختلف دانشگاه جنب و جوش تازه‌ای به چشم میخورد .

امسال ثبت‌نام دانشجویان دانشکده های مختلف دانشگاه تهران در دو مرکز مجزا از یکدیگر صورت میگیرد : از دانشجویانیکه امسال درکنکور سراسری در رشته های دانشگاه تهران پذیرفته شده‌اند ، درمحل ساختمان‌امور دانشجوئی‌دانشگاه در خیابان ۲۱ آذرودانشجویان سال دوم به بالا در سالن‌ورزش شماره ۲ دانشگاه ثبت‌نام می ـ شود .

امسال درکار نام نویسی دانشجویان سال اول ، نظم و ترتیب خاصی به چشم میخورد هر دانشجو به محض ورود به‌محوطه‌ساختمان اموردانشجوئی وفوق برنامه دانشگاه با گفتن نام خود و ارائه ورقه‌شناسائی کارتی را که نشان دهنده‌قبولی وی در یکی‌ازرشته های دانشگاه است دریافت میکند .مسئولان ثبت‌نام دانشگاه برای سهولت بیشترکارثبت‌نام رشته‌های‌مختلف برای هر یک از دانشکده‌ها روز مشخصی راتعیین کرده‌اند تـــا دانشجویان هر رشته‌درهمان روز مراجعه کنند .

روزی که برای تهیه ایـن گزارش به مرکز ثبت نام‌دانشگاه رفتیم ، دانشجویان رشته‌قضائی (صبح) ودانشجویان علوم‌تربیتی سیاسی واقتصاد (بعد از ظهر ظهر) نام نویسی میکردند .

در سالن‌مرکز ثبت‌نام‌دانشجویان سال اول، بایک نگاه میشدفهمید که باتعدادی‌تازه دانشجوروبرو هستیم ، چرا که عدم آشنائی‌این دانشجویان دختر وپسرکه‌هنوز با شرایط و مقررات تحصیل در دانشگاه آشنا نیستند، باعث‌شده تا درگذراندن مراحل مختلف‌ثبت نام و پرکردن اوراق لازم، از یکدیگر کمک بگیرند ، در حقیقت اولین مراحل آشنائی‌و دوستی دانشجویانیکه در یک رشته‌قبول شده‌اند ، از همین مرکز ثبت‌نام شکل میگیرد ، دوستی هائیکه‌با شروع سال تحصیلی و افتتاح کلاس ها ، محکم‌ترشده وچه‌بسا بعد از خاتمه تحصیلات دانشگاه ها نیز بین‌این دانشجویان‌جوان باقی میماند .

واقعیت اینست‌که بیشترچهره های تازه وارد دانشجوبرخلاف گذشته جوانها هستند و بندرت در میان اینها داوطنبان بیست‌و چهار پنجساله می بینیم ، علتش هم اینست که در چند سال اخیر در اکثر رشته های کنکور سراسری تنهابه‌دانشجویان کمتر از بیست و پنجسال اجازه ثبت نام و شرکت داده میشود .

در سالن‌ثبت‌نام ، دانشجویان بعد از دریافت اوراق مشخصات و دفترچه‌مرکز بهداشت‌اطلاعات خواسته شده را درآن‌مینویسند. این اطلاعات‌شامل‌مطالبی درباره مشخصات خانوادگی و وضع زندگی دانشجو و همچنین اطـــلاعات بهداشتی درباره دانشجویان تازه وارد است .

پس از این مرحله ، هریک از دانشجویان در مصاحبه‌ای‌شرکت میکنند تا استحقاق آنان برای استفاده از وام شرافتی بررسی شود .آن‌دسته ازنودانشجویانی که بطلی قادر به پرداخت‌شهریه (که مقدار آن بسته به نوع رشته تحصیلی داوطلب بین چهارصد و بیست و پنج تـا پانصد وبیست وپنج تومان‌برای هر نیمسال است) نباشند،پس از شرکت در این مصاحبه‌و تائید استحقاق شان ، از وام شرافتی استفاده می کنند .

وام شرافتی

روزی که به مرکز ثبت‌نام‌رفته بودیم ، خیلی از دانشجویان تقاضای استفاده از این وام را داشتند گرچه همه نتوانستند از چنین امتیازی‌استفاده کنند.دختر خانمی که در رشته اقتصادقبول شده و برای ثبت‌نام‌آمده بوده‌ی گفت : من به خاطر استفاده از وام شرافتی ، پول شهریه رابه حساب دانشگاه نریختم و بـرای ثبت نـام آمدم ، امـا نمـی‌ـ دانـم چرا مسئول مصاحبه بااستفاده من از وام شرافتی موافقت نکرد، ، گویا من را مستحق این امتیاز نمیدانست و من ناچار شده‌ام بهرترتیب که شده چهارصد و بیست‌و پنج تومان شهریه یك‌ترم‌را بحساب دانشگاه بپردازم .»

در انتهای چپ سالن ثبت‌نام جائی‌که اخیرا سلف سرویس دانشجویان حقوق و ادبیات افتتاح شده‌است ، ازدانشجویان جدید معاینات کامل پزشکی بعمل می‌آید . در این قسمت معاینات چشم ، گوش ، حلق‌و بینی ، قلب ، دندان ، آزمایش رادیولوژی و آزمایش فشارخون برروی دانشجویان انجام و نتیجه هریك از این آزمایشات در دفترچه پزشکی دانشجویان ثبت میگردد تـا در صـورت مراجعات بعدی آنان به مرکز بهداشت دانشگاه در طول‌سال های تحصیلی‌در دانشگاه،دکتر معالج از سوابق بیماری ها و عوارض قبلی دانشجو مطلـع باشد .

بعداز آنکه دانشجویان این مرحله راهم‌پشت سر گذاشتند، برای ثبت‌نام و گرفتن ورقـه انتخاب واحدهابه قسمت‌دیگری از سالن هدایت‌میشوند ،امسال راهنمایان متعددی در هرقسمت بـه کار گماشته شـده‌انـد تا نودانشجویان را راهنمائی‌کنند و این باتوجه به بی‌اطلاعی‌اغلب این دانشجویان از چگونگی ثبت‌نام ضروری بنظر میرسد.

نکته دیگری که در امر ثبت‌نام دانشجویان سال اول دانشگاه بچشم میخورد و درسال های قبل‌وجود نداشت،استاندارد کردن واحد های درسی ایـن دانشجویان از طرف مسئولان آموزشی دانشگاه است .بعلت اجرای‌سیستم واحدی‌دردانشگاه تا سال قبل هر دانشجوئی که بدانشگاه راه می‌یافت‌درانتخاب دروس خود آزاد بود و چـون بیشتر دانشجویان اطلاعی از شرایط انتخاب و درجه اهمیت واحد های درسی نداشتند ، با مشگلاتی روبرو میشدند .امسال برای دانشجویان‌هریك ازرشته های تحصیلی دانشگاه تعدادی واحد معین و اجباری تعیین‌شده تا دانشجویان در بدو ورود به دانشگاه با مشکل انتخاب واحد درسی روبرو نشوند .

کار ثبت‌نام دانشجویان‌بعداز تکمیل برگهای انتخاب واحد ، درآخرین مرحله باگرفتن‌عکس و دریافت کارت دانشجوئی‌پایان میگیرد. یکی‌دیگر ازدانشجویان سال اول در این موردمیگفت : دوسال‌قبل که محصل‌دبیرستان بودم ، بایکی از دوستان دانشجویم که‌قصد ثبت‌نام‌داشت به اینجا آمدیم و یك صبح تا بعدازظهر از وقتمان به خاطر انجام کارهای ثبت‌نام تلف‌شد، اماامروز که‌خودم برای‌ثبت نام آمده‌ام جمعا در یکساعت‌ونیم تمام کار های ثبت‌نام را انجام دادم .

باچند دانشجوی دیگر کـه صحبت کردیم همین حرف را تکرار کردند که ثبت‌نامشان خیلی‌بانظم وترتیب‌و درکمترین مدت صورت گرفته است .تنها ایراد این دانشجویان به‌شرایط استفاده از وام شرافتی بود . میگفتند : دانشگاه با اینهمه امکاناتی که دارد خوبست‌برای همه دانشجویان امکان استفاده از وام شرافتی را فراهم سازد ماهم این خواست دانشجویان را در انتهای این گزارش به مسئولان دانشگاه یادآور می شویم باین امید که بی‌نتیجه نماند .

اطلاعات پایان نامه‌های تحصیلی را منتشر میکند

روزنامه‌نگاری از داریوش کبیر تا امروز

عباس عارفی

جدیدترین پایان نامه‌ای که به سرویس‌دانشگاهی‌اطلاعات رسیده ترجمه‌تاریخ مطبوعات ایران و جهان به زبان عربی توسط آقای عباس عـارفـی است که در سال تحصیلی گذشته از مدرسه عالی‌ترجمه تهران در رشته‌زبان و ادبیات عربی باخذ لیسانس‌نایل شده است .

در بخش پنجم پایان نامـه مزبور تحت عنوان روزنامه ـ نگاری در ایران باستان مـی خوانیم : «روزنامـه نگاری قدیم ایران از زمان داریوش کبیر آغاز گشته و تا زمـان نادر شاه افشارادامه می‌یابد. برای اولین مرتبه در تاریخ ایران ، در زمان پادشاهـی داریوش کبیر اوضاع مملکتی برروی لوحه‌های حکاکی‌شده برای حکام مناطق مختلف و همچنین‌روسای ممالک‌مفتوحه فرستاده شد ... تیراژ این نشریه در این هنگام بـه صد شماره بالغ گردید ... در زمان انوشیروان‌عادل‌روزنامه نگاری ایران تحول تازه‌ای یافت و علاوه بر پخش اخبار از آن برای توسعه علوم و زبان های مختلف استفاده عمل آمد .....»

سپس سیر تحول وتکامل روزنامه نگاری در ایران در ادوار مختلف تاریخی تازمان معاصر شرح‌داده شده است.

پایان نامه آقای عارفی نخستین رساله غیر فارسی است که در اطلاعات معرفی می شود . این پایان نامـه مجموعا شامل ۱۵ قسمت و ۵۰ صفحه است که طی آن قسمت هائی از کتاب تاریخ مطبوعات در ایران و جهان تالیف جهانگیر صلحجو بـه عربی ترجمه شده است .

آگهی تجدید مزایده

شرکت‌سهامی کارخانجات ایران ۴۲ دستگاه ماشین مستعمل بافندگی کارگاه یك ماکوئی ساده را که در کارخانه گونی‌بافی شاهی موجود است از طریق مزایده کتبی بفروش میرساندسپرده شرکت درمزایده شصت هزار ریال‌وجه‌نقدخواهدبود وپیشنهادات تاساعت ۱۰ صبح روز دوشنبه۲۶شهریور ماه جاری قبول‌ودرساعت ۱۱صبح‌همان روز قرائت خواهد شد علاقمندان‌می‌توانند مشخصات کامل آگهی مزایده را از قسمت ارزیابی کمیسیون مطالبات و دیون و امور اجرائی شرکت واقع‌در خیابان شمیران نبش خیابان تکش شماره ۱۱۰۸ویا در شهرستان شاهی ازشرکت‌سهامی گونی‌بافی شاهی دریافت فرمایند م الف ۱۰۴۰۱

از طرف مدیر عامل شرکت سهامی کارخانجات ایران

اگرفکرمیکنیدکه AEG فقط ماشینهای لباسشوئی خوب میسازد،فکرتان راگسترش دهید

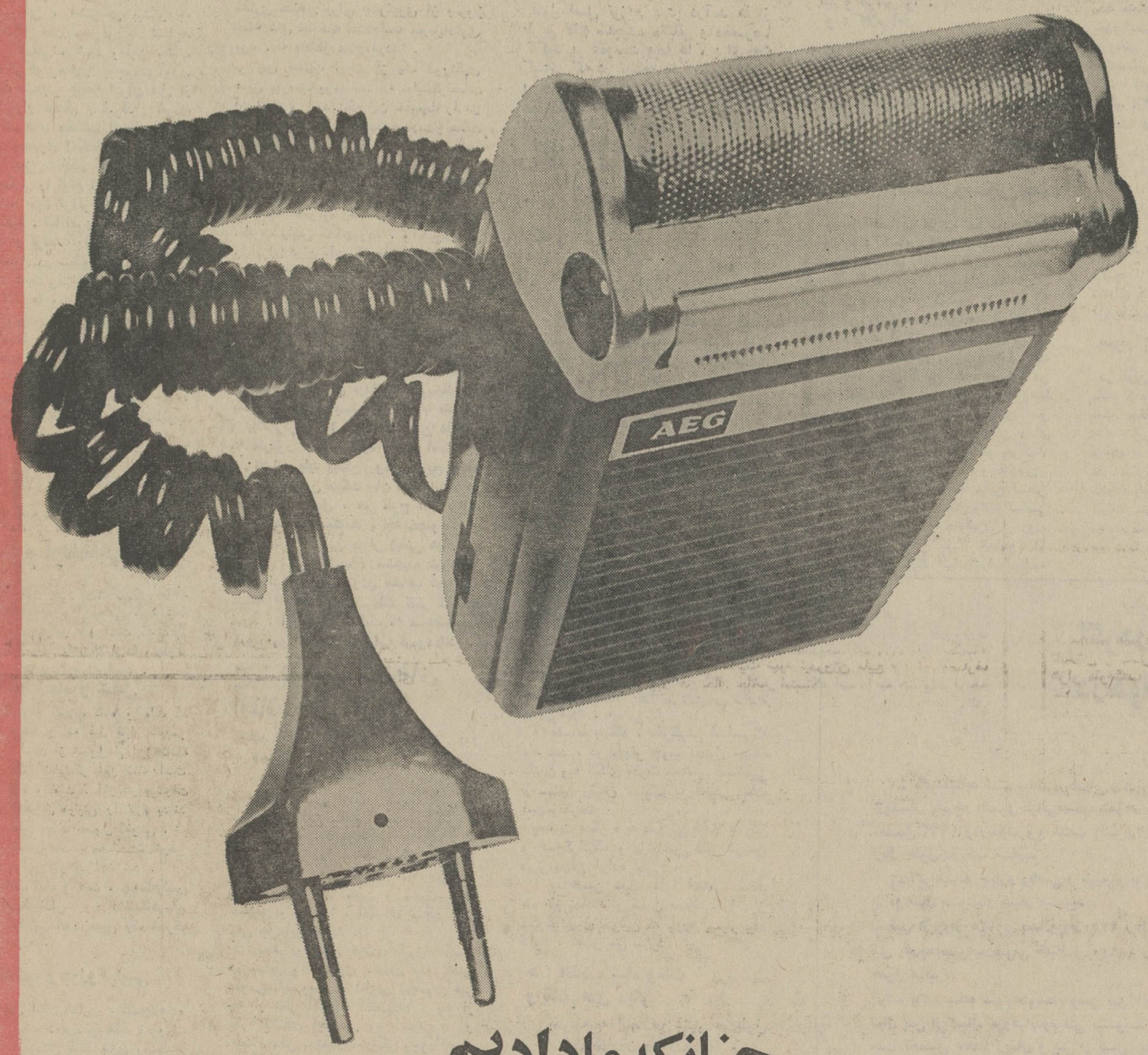

چنانکه ماداديم

ریش تراش آ. ا.گ باقیافه بسیارمردانه‌اش جدیدترین نوع ریش تراش جهان است که حتی در آلمان تازه وارد بازار شده .

ریش تراش آ.ا.گ با برق ۲۲۰ و ۱۱۰ ولت کار میکند و در همه جا قابل استفاده است

تیغه خط زن ریش تراش بـرقی آ.ا.گ خیلی سریع و با فشردن یك دکمـه آماده‌استفاده است ....

این ماشین جدید که نتیجه چندین سال‌کوشش و تحقیق مهندسین بر جسته آ. ا.گ آلمان است طوری طراحی شده که خانمها نیز میتوانند از آن استفاده کنند .

ریش‌تراش جدیدآ.ا.گ مثل‌بقیه لوازم خانگی آ.ا.گ جزءیکی از دوست داشتنی ترین لوازم شخصی شما خواهد شد. حتی همسر شما ریش تراش جدید آ.ا.گ را دوست خواهد داشت بخاطرسکوتش در هنگام کار و لطافتی که بصورت شما می‌دهد.

شرکت چاردیوار (سهامی خاص)
نماینده انحصاری لوازم خانگی AEG در ایران
آدرس : خیابان کریم خان زند ساختمان آ. ا. گ
تلگرافی : چاردیوار
تلفن ۴۵ ـ ۸۳۰۳۴۱

آرانگارد 296

ازغرفه AEG درسالن ۷ نمایشگاه بین المللی تهران دیدن فرمائید

گزارش
کمیته
سیاسی
ومرامی
دانشگاهیان
واندیشمندان

انقلاب اداری مهمترین مسئله دهه آینده است

«۱۰»

در این کارافراط و تفریط سنتی بودن حذف و یا غرب‌زدگی بی‌منطق شایسته نیست و این کاری است دقیق، علمی و پرمسئولیت که باید در همه سطوح « از انتشار یك مجله هفتگی تا تهیه یك برنامه رادیوئی و تلویزیونی و ...» بدست افراد معتبر انجام گیرد. و آنچه که مهم است افراد هستند و گروههائی که در این کارها دست‌دارند ونه بزرك وکوچك کردن تشکیلات‌اداری مربوط.

ششم : دگرگونی نیازها وتوقعات

دیگر از اثرات انقلاب بالارفتن سطح نیازها و توقعات است. تعدیل نابرابری های طبقاتی موجب ازدیاد درآمد ها، توسعه آموزش، دسترسی بیشتر به مواد و کالا های مصرفی و تشدید ارتباطات انسانی می‌شود و این مطالب ناگزیر دگرگونی‌هائی‌را بوجودمی‌آورد.

ساخت متحجر جامعه ایران قبل از انقلاب بادیوار محکم و غیرقابل نفوذی که بین قشرهای مختلف اجتماعی‌بوجود آورده بود محدوده امکانات و توقعات‌هر گروهی را نیز مشخص کرده بود و در نتیجه هیچکس را توقع اینکه با ازدایره محدود طبقه خود فراتر گذارد به‌مخیله خطور نمیکرد. اما امروز امکان مقایسه وجود دارد و توقعات را حدی نیست.

این تحول در سطح توقع یك تحول رواد ی‌است که‌پیشرفت‌های سریع‌وانقلابی درعرضه کالا ها و خدمات نمی‌تواند به موازات آن پیش برود و نتیجه آن‌وجود نارضائی است که تنها از طریق برنامه ریزی صحیح و استفاده منطقی و معقول از وسایل فرهنگی وارتباط‌جمعی و آشنا ساختن مردم‌با ارزشهای‌معنوی یك جامعه صنعتی است که بتوان از نتایج‌نامطلوب آن جلوگیری کرد.

ب: سنجش انقلاب‌درپرتو ضوابط ناشی از بینش نوین علوم اجتماعی

در نخستین سطور این گزارش‌باستناد آخرین تحقیقات علوم اجتماعی گفته شد که انقلاب شایسته‌این نام است که «عام و شامل» باشد یعنی تمام جنبه ها وجلوه های زندگی بشری را در برگیرد.

اول : انقلاب عام و شامل

تعداد اصول انقلاب شاه و ملت که نه محدود است و نه غیر قابل تغییر اولا نشانی است از شمول‌عام آن(چنانکه گذشت) و ثانیا نمایشگر این نکته است که انقلاب شاه و ملت. اگر در پیشرفت خود وضع اصول نوینی را لازم بداند یا تغییر و حتی حذف اصول کنونی، در پیوند ابدی شاه وملت، مصلحت‌تشخیص داده شود، این کار خواهد شد.

پس انقلاب شاه و ملت، چنانکه‌رئیس مملکت به اندیشه‌ندان و دانشگاهیان فرمودند، انقلابی است مبین یک تحرک و نوجوئی دائم.

دوم : انقلاب و بوروکراسی

اعلام اصل انقلاب‌اداری، نشان‌دهنده این واقعیت است که رئیس‌مملکت ضرورت مبارزه با همه اشکال کاغذ بازی وانجماد سازمانی و فساد و عدم صلاحیت اداری (در یک کلمه بوروکراسی) را به عنوان بزرگترین دشمن پیشرفت‌انقلاب پذیرفته‌اند. در هر سطح، در هر مرتبه، در هر سازمان و در هر مرجع که باشد.

بیان این نکته از طرف رئیس مملکت که از میزان کامیابی‌اجرای این اصل‌انقلاب رضایت ندارند، نشان میدهد که وقوفی عمیق به تنگنائی که ممکن است در پیشرفت ملی پدیدار شود، حاصل فرموده‌اند، که در کلام آخر این گزارش به آن‌پرداخته خواهد شد.

سوم : انقلاب و درونگری

از ابتدای آغاز حرکت انقلابی جامعه ایرانی، کوشش رئیس مملکت بر این‌بوده است که تحول میهن ما همواره «پیشاپیش حوادث» باشد نه اسیر و بنده آن».

اصلاحات ارضی هنگامی تحقق یافت که ضرورت آن احساس‌شد و این‌ضرورت به تایید ملت رسید، نه آن زمان که (چون بسیاری دیگر از کشورها) شورشهای دهقانی پدیدار شده باشد.

تملیک ملی منابع ثروت عمومی، با تعمق و دورنگری صورت گرفت، نه آن زمان که دشواریهای ناشی از عدم رعایت این اصل پدیدار شده باشد.

مشارکت کارگران در سود کارخانه‌ها و حتی امکان مشارکت آنان در سرمایه‌گذاری صنعتی برای پیش‌گیری از بروز تضاد های شناخته شده‌جامعه سرمایه‌داری بود، نه بخاطر علاج دردها.

پس انقلاب ایران از یک دورنگری عمیق بهره‌مند بوده‌است که نمایشگر اصالت آن است و امید آنکه این خاصیت را در آینده بعنوان ضامن عمده سلامت‌و اصالت خود نگاه دارد.

چهارم : انقلاب و اکثریت جامعه

آنچه همواره هدف ومآل و غایت مطلوب رئیس مملکت‌بوده، و هیچ‌فرصتی را برای بیان آن با صریح‌ترین و گاه خشن‌ترین عبارات‌فروگذار نکرده‌اند، آن است که هرچه میشود و هر اقدامی صورت میگیرد باید بخاطر مصالح ملی و منافع اکثریت جامعه باشد.

نتیجه این اصل آنکه :

اولا، مفهوم و فلسفه انقلاب شاه‌و ملت در انسانی‌ترین برداشت سوسیالیسم، یک روح سوسیالیستی دارد و با تندترین و پیشروترین افکار زمانه، چون عقایدی که مارکور ابراز میدارد همراه است.

ثانیا، باید بهمان روش صریح وگاه خشن که رئیس مملکت بیان داشته‌اند، هر اقدام، هر عمل، هر طرح، هر برنامه سازمان‌ها و دستگاه‌ها، چه خصوصی و چه دولتی، براین معیار (یعنی هماهنگی آن با منافع اکثریت) سنجیده شود و اگر چنین نباشد بعنوان مخالف اصل و فلسفه انقلاب شاه و ملت کنار گذاشته شود. این رسالتی است که شاهنشاه به گروه روشنفکران تفویض فرموده‌اند.

ج : دست آوردهای انقلاب

خلاصه کنیم، آنچه را در بخش دوم به تفصیل گفته شد :

اول : سرفصلها

قبول اصل ملی شدن منابع ثروت عمومی و تعلیق منافع اقلیت به اکثریت در چهار چوب قانون.

قبول اصل احترام به ابتکار آزاد و مالکیت خصوصی جز در مواردی که براساس ضوابط معین و مدون، نه سلایق و هوسها، اقتضای منافع برتر ملی جز این باشد.

نتیجه دو اصل فوق، قبول اصل همزیستی و همکاری متعادل سه بخش عمومی، خصوصی و تعاونی (درموردآخیر چه از نظر اقتضای اقتصادی، چه از نظر اقتضای اجتماعی و انسانی) در اقتصاد ملی. بعبارت دیگر وجوداقتصاد مختلط، در محدوده رهبری ملی به خاطر منافع عمومی و اجتماعی.

قبول اصل مشارکت، بعنوان یك‌فلسفه عمومی در تمام شئون زندگی اجتماعی، تاکیدبر تشکیل انجمن های ده، شهر، شهرستان، استان، تغییر ترکیب‌هرم قدرت (چنانکه گذشت)، مشارکت‌زنان در راهبری جامعه، مشارکت جوانان‌در توسعه ملی، مشارکت کارگران در سود واحد های تولیدی و حتی سرمایه آنها، سیاست مستمر توسعه تعاونیها، ایجاد شرکت های سهامی زراعی که تلفیقی است از فکر تعاونی ومالکیت خصوصی، جلب همکاری و مشارکت هیات علمی درراه‌بردن اموردانشگاهها، جلوه های بارز این طرز تفکر است که چون مکرر عنوان و عمل شده، نشان از یك فلسفه عمیق اجتماعی و بینش دورنگر در مسائل انسانی دارد که : جامعه، میهن از آن فرد یا افرادمعینی نیست، از آن همه است و همه‌باید در پیشرفت آن سهیم باشند و بطرز عادلانه از مواهب آن بهره‌مند گردند.

نتیجه منطقی این طرز تفکر آنکه :

انطباق یا عدم انطباق هر تدبیری در جامعه امروزی با اصل و نتایج فلسفه مشارکت باید ضابطه‌ای باشد برای ارزشیابی آن تدبیر و هر تدبیری را که بر این معیار نباشد باید به کنار گذاشت.

قبول اصل توزیع بهتر درآمد ها از طریق نظام سنجیده مالیاتی و مخصوصا تاکید بر عمومیت بیمه ها، برای همه کسانی که در توسعه ملی سهمی دارند و نه بعنوان عاملی در تشویق بیکاری‌و تن پروری.

نتیجه منطقی این اصل :

تعمیم تامین‌اجتماعی.

تاکید بر توسعه طبقات متوسط

قبول اصل اختصاص قسمتی از منابع ثروت ملی به عامه.

آنچه ارمغان پروردگار است به ملک و ملتی، موضوع تملیک خصوصی نمی تواند قرار گیرد.

د : راه ورسم ایرانی

مجموعه این تدابیر که در اصل و فلسفه فکر، هماهنگ و منظم است، با هیچ مکتب شناخته شده‌ای منطبق نیست. بلکه بر تجزیه و تحلیل نیاز های جامعه ایرانی و جستجوی راه حل های اصیل برای مسائل ملی، استوار است.

اهم این ضوابط ایرانی : رعایت آزادی های فردی و اجتماعی، احترام به معتقدات دیانتی اکثریت افراد جامعه و الهام از « پیوند قلبی و روحی و ناگسستنی » شاه و ملت.

«زیرا این انقلابی بود که براساس عالی ترین موازین عدالت و نوع پروری و طبق تعالیم عالیه اسلامی صورت می گرفت‌و طبعا در این راه از تائیدالهی برخوردار بود. در عین حال مسلما این انقلاب منطبق با ریشه دار ترین و عمیق ترین موازین و آرزو های تمدن چند هزار ساله ایرانی بود. وگرنه ممکن نبود.»

مضافا باینکه، دگرگونی اساسی‌که یاد شد، در چهار چوب اصول عالیه قانون وبه اتکای قدرت سیاسی استثنائی و سنتی رئیس مملکت با تائید ملت انجام گرفت.

بعبارت دیگر « به صورتی کاملا قانونی و دموکراتیک و براساس عالی ترین طرز تجلی اراده ملی.»

به همین سبب آنرا انقلاب سفید هم نام نهادند و همین صفت آنرا از دگرگونیهای خونین که تاریخ بسیار بیاد دارد، ممتاز می سازد.

ه : انقلاب شاه وملت وانقلاب‌های دیگر

باتوجه به آنچه در بخش های‌اول و دوم این گزارش یادآوری شد :

اولا) انقلاب شاه و ملت از اصالت خاص صفت انقلاب در عالی ترین و برترین مفهوم آن برخوردار است.

ثانیا) دست آورد های ان، با تحقق یک دگرگونی انسانی، اقتصادی و اجتماعی، براساس اصالت خاص ایرانی، در حد انقلاب های دیگرجهانی و از لحاظ آرمان رئیس مملکت در جهت اعتلای انسانی و حفظ وصیانت آزادیهای فردی و اجتماعی بموازات پیشرفت علوم‌وفنون وصنایع (تکنولوژی) به مراتب جلوتر از مرامهای سیاسی محدود و با بینش محدود است.

ثالثا) انقلاب شاه و ملت در تلقی فلسفی آن، که باید از اجرائیات جدا شود، چرا که باید اجرائیات را در پرتو اصول انقلاب همواره سنجید، یک پدیده در حال تحرک و تحول دائم است پذیرای هر فکر نوینی براساس فلسفه کلی انقلاب و مخالف هرتدبیری که مباین این فلسفه باشد.

این طرز فکر برخورد مستمر عقاید و آراء را ایجاب می کند.

بعبارت دیگر، انقلاب ایران چنانکه این گزارش کوشیده است بنمایاند، از مقابله با هیچ تجربه اجتماعی دیگری نباید بیمناک باشد و این بیان دلیری در رفتار سیاسی و مشرب اجتماعی را ایجاب می کند، نه محافظه کاری و بیم و هراس را.

و : کلام آخر

دریایان، براساس مجموع تحلیلی که شد، که ممکن است مفصل بنظر آید، ولی درحد اهمیت مساله موجز است ومختصر، ضرورت انطباق نظام اداری و سازمانی کشور بانیاز های انقلاب چنانکه شاهنشاه نیز فرموده‌اند، مهمترین مساله دهه آینده پیش‌بینی میشود.

اول: توسعه اقتصادی‌ومسائل جدید

توسعه اقتصادی ایران‌و دگرگونی های بنیادی نظام اجتماعی کشور، طبیعتا مسائل جدید و پیچیده‌ای رامطرح کرده و خواهد کرد که اگردر دهه آینده واز هم اکنون، برای حل و فصل آن کوشش نشود مسلما تضادهائی رادر داخل جامعه ایرانی به وجود خواهد آورد و نابسامانیهائی را پدیدار خواهد ساخت. راه و روشی که دردهه اخیر پیش گرفته شد، همواره در برابر مسائل بزرگ و بنیادی چون‌روابط گروه های اجتماعی، نقش جوانان در توسعه ملی اجتناب از بروز بحران های انسانی ناشی از توسعه صنعت و جزآنها، بر اساس پیش‌گیری بوده است و نه‌درمان. سیاست رئیس مملکت همیشه براین اساس نهاده شده بود که در مسائل واقعا اساسی مملکت، آینده نگری و جلوگیری از روی دادن وقایعی که تاریخ ملل و جوامع دیگر حکایت از امکان‌حدوث آنهادرشرایط مشابه تحول اقتصادی و اجتماعی در کشور ما میکرد، جایگزین تصمیمات روز بروز و احیانا متضاد و غافلگیری در مقابل حوادث باشد. ملت ایران این سیاست راتایید کرد و تحول اجتماعی دهه اخیر درستی آن را نشان داد. دردهه آینده باردیگر مسائل مشابه وانتخابهای همانندی در برابر ملت ایران و رئیس مملکت قرار خواهد گرفت.

دوم : سیاست، هنر پیش‌بینی

گروهی سیاست راهنر انتخاب وبرگزیدن بهترین راه‌حلها، بعضی دیگر آنرا هنر شناخت امکانات وکار بردروشهای ممکن،و بالاخره برخی آنرا شیوه ممکن ساختن آنچه مطلوب وضرور است، تعریف‌کرده‌اند.

تحول ده سال اخیر ایران نشان میدهد که‌هم‌امکان انتخاب بهترین راه‌حلها برای ایران وجود داشته است. هم‌این امکانات در بهترین مواقع انتخاب و با تصمیماتی‌در حد متعادل ومطلوب به مرحله اجراگذاشته شده است وهم‌آنچه برای بعضی تحقق‌ناپذیر وورویائی به‌نظر میرسید، در پرتو پیوندی ناگسستنی میان یک مرکز تصمیم سنتی و ملت، به‌مرحله تحقق رسیده است. و تاریخ ایران ازاین‌گونه تجدید حیاتها، مثالهای دیگری نیز بیاد دارد.

پس درآستانه دهه آینده نیز بایدبه‌همین راه وروش ادامه داد یعنی پیش بودن از حوادث، آینده‌نگری براساس روشهای‌علمی ومبانی تاریخی، مهار کردن نوسانهای وقایع وتسلط برآنها. بجای دست روی دست نهادن و به‌انتظار نشستن.

آنچه از اصل اخیرمستفاد میشود،چیست؟ نکته‌ای که در آغاز این نتیجه‌گیری به آن اشاره شد واکنون تاکید میشود:

سوم : دهه آینده

در پایان دهه‌آینده اگر روند تحولات‌چنین باشد که‌هست، وهمه عوامل‌وپیش بینی‌های ممکن حکایت دارد که چنین خواهد بود، جامعه ایرانی و توان اقتصادایران وروابط گروههای انسانی در داخل این اجتماع به کلی دیگرگون خواهد بود. این دگرگونی نتایج سیاسی ملی، منطقه‌ای وبین‌المللی و اثرات سوق‌الجیشی و نظامی دربرخواهد داشت که مطالعه جدی ودقیق آن توصیه میشود.

قدر مسلم این است که ایران توان آن را دارد که به صورت یک قدرت اقتصادی نظامی و سیاسی برتردرمقیاس منطقه، و یک قدرت قابل ملاحظه و درخور توجه در معیار جهان درآید.

همه علائم نشان می دهد که باین راه رفته‌ایم و از آن، به معنای تاریخی وفلسفی کلمه، گریز نداریم و به‌عقیده نویسندگان این گزارش‌نباید داشته‌باشیم. زیرا بزرگی، رسالت جاودانه ایران است.

دگرگونیهای داخلی ساخت اجتماع ایران، ادامه تغییر روابط اجتماعی، پیدایش قدرتی اقتصادی و نظامی که‌اگر به یک سازمان اداری و سیاسی و نظام اخلاقی و معنوی هماهنگ، متکی‌نباشد به حکم تجربه تاریخ نافرجامیها به بار خواهد آورد، پیدایش گرایشهای جدید فکری، همه‌اینها ایجاب می‌کند که‌روش های راه بردن امور عمومی و اقتصادی شیوه های اداری، ترکیب سازمان های مملکتی، نحوه تقسیمات کشوری‌براساس سیاست تنظیم منابع و امکانات سرزمین، سیاست آموزشی در همه سطوح‌فرهنگی و جز اینها، بر اساس ضوابط علمی و واقع بینی و دوراندیشی، چنان طرح و برنامه ریزی و سپس اجرا شود که در پایان دهه آینده ورود جامعه ایرانی را، جامعه به کلی متفاوت ایرانی را، به مرحله‌ای که رئیس مملکت تمدن بزرگ خوانده‌اند و همان بازیابی قدرت‌و منزلت جهانی ایران است، در عین صلح وصفا و تعادل اجتماعی ـ بدون برخورد و تضاد بنیادی، میسر و ممکن گرداند.

به حکم تجربه تاریخ، مسائل جامعه‌ای را که در چنین مرحله‌ای ازبسط و توسعه قرار خواهد گرفت، نه با تصمیمات زود گذروروز بروز میتوان‌حل کرد. نه با غافلگیری در مقابل حوادث نه با انتظار. نه با تصمیمات ومقررات ناشی از شتاب زدگی. نه با تدابیرمتکی به منافع یک فرد از اجتماع یا گروه معینی از این افراد. و نه بابی اعتنائی به اصول اخلاقی در رفتار اجتماعی.

تمام اینها مباینت ذاتی و بنیادی با هدفهای روشن و طرز تفکر منطقی و فلسفه اجتماعی منتج از نظرات رئیس مملکت دارد که همواره وبی‌چون و چرا از تائید ملت ایران برخوردار بوده است.

طرح ریزی صحیح‌و اجرای‌به‌هنگام مدیریت امور اقتصادی و عمومی مملکت فارغ از خواستهای فردی و سودهای گروهی، بلکه براساس منافع اکثریت که عصاره واساس فلسفه فکری شاهنشاه ایران بوده است، شرط لازم‌و واجب‌و غیر قابل تردید پیروزی ملی آینده است. و خودداری از آن خلاف همه اصول حاکم بر تصمیمات کلی ده سال اخیر و مباین فلسفه انقلاب شاه و ملت.

تاریخ اقتصادی و اجتماعی قرن اخیر به طور کلی، وتاریخ تحول دهه اخیر ایران، نشان دهنده سهم رهبری روزافزون دولت و دستگاه اداری در زندگی اجتماعی است که‌در فلسفه انقلاب شاه و ملت نیز مقام مخصوص خود را دارد.

اگر دستگاه اداری از یک طرف واجد صلاحیت اخلاقی وفنی کامل برای ادای این وظیفه و تقبل رسالت رهبری خود نباشد و از طرف دیگر به نحو مطلوب اعتلای قدرت دولت‌با لزوم‌صیانت آزادیهای فردی و اجتماعی(که ازمبانی انقلاب ایران است و احساس ضرورت آن روزافزون میباشد) تلفیق نشود، از فلسفه انقلاب انحراف حاصل شده‌است.

هیچ دلیلی وجودندارد که این کار بزرگ غیر ممکن‌باشد.گروه های‌متخصص جامعه ایرانی وظیفه‌دارند که مسئولیت‌و سهم رسالت خود را در این مرحله از تحول ملی دریابند و ایفا نمایند.

درک و ادای این رسالت براساس اعتقاد عمیق به سنت های تاریخی‌ایران و در درجه اول پیوند بنیادی میان‌شاه و ملت، براساس اعتماد به نبوغ‌ذاتی ایرانی و ضرورت جستجو ویافتن‌راه حل های اصیل ملی، براساس اعتقاد به اصول اخلاقی وتقوای سیاسی‌ودرستی و راستی در پندار و رفتارو گفتار فردی و اجتماعی و بالاخره‌براساس بکارگرفتن علم در خدمت آرمان های ملی‌ومصالح اجتماعی میسر خواهد بود.

تنها با تحقق این آرمان ها است‌که میتوان به تداوم و استقرار ثمرات‌انقلاب شاه وملت، نه تنها در دهه آینده بلکه طی سال های متماد و در آینده‌ای دورو دورتر اعتماد داشت و این اعتماد،خود عامل بزرگی در تحکیم و تشویق روحیه ملی نوسازی اجتماعی خواهد بود. این برداشت، نتیجه منطقی تحلیلی است‌که از مسائل سیاسی و مرامی جامعه ایرانی شد و بیان صریح آن نمایشگر آمادگی برای پایمردی در ادامه نهضت‌اجتماعی و ملی و انسانی‌بزرگی است که تاریخ ایران به آن انقلاب شاه و ملت نام نهاده.»

اگر در جستجوی افتخار بیشتر وزندگی بهتری هستید در هواپیمائی نیروی زمینی شاهنشاهی استخدام شوید

۱ـ باگواهینامه ششم ریاضی، طبیعی و ادبی پس ازیکسال بدرجه افسری‌خلبانی‌مفتخرمیشوید.درمدت تحصیل ۱۶۶۶ ودربدوشروع خدمت افسری۱۷۹۱۲ ریال حقوق دریافت میدارید.

۲ـباگواهینامه چهارم ریاضی و طبیعی‌و ادبی‌پس از دو سال ستوانیار خلبان میشوید.

قبل ازپرواز۱۲۵۰ و بعدازپرواز۳۷۵۰ ریال‌وپس نیل بدرجه ستوانیارسومی خلبانی ۱۸۹۰۰ ریال حقوق میگیرید.

۳ـ باگواهینامه سوم متوسطه وسن بین ۱۷تا۲۲ سال پس ازیکسال گروهبانودم فنی میشوید، در مدت تحصیل ۱۸۷۵ ریال و پس از نیل بدرجه گروهبانودمی فنی ۶۷۷۵ ریال‌حقوق‌دریافت‌میدارید.

٤ـ سایر امتیازات :

الف ـ درهریك ازمشاغل پرافتخار خلبانی وفنی‌پس از طی کلاس زبان انگلیسی و درصورت قبولی‌برای ادامه تحصیلات بخارج از کشور اعزام میشوید.

ب ـ مدت تحصیل برای کلیه استخدامیها شبانه روزی بوده هزینه زیست و پوشاك بعهده نیروی زمینی شاهنشاهی خواهد بود.

پ ـ افسران درمواقع اعزام بماموریت روزانه۳۰۰ تا ٤۰۰ ریال و درجه‌داران بین ۱۶۰ تا ۳۰۰ ریال فوق‌العاده و نسبت به مسافت طی شده کیلومتری ۱ الی ۱٫۵ریال پرداخت‌ودرصورت‌اعزام‌بخارج‌ازکشور از فوق‌العاده مصوبه استفاده خواهند نمود.

ت ـ پس ازنیل بدرجه افسری ماهیانه ۱۰۰۰ریال وبدرجه گروهبانی ۵۰۰ ریال.بحساب‌سپرده ثابت بانك سپه واریزومعادل همان مبلغ بطور بلاعوض از بودجه وزارت جنك بحساب آنان منظور ویا احتساب ۷٪ بهره‌بعداز پایان خدمت ۳۰ ساله یکجا به آنان پرداخت خواهد شد.

ث ـ افسران از ۱۵۲۵۰ ریال ارزش لباس‌سالیانه ودرجه‌داران پس از نیل بدرجه استواری از۷۶۲۵ ریال استفاده خواهند نمود.

ج ـ همچنین ازمزایای وام مسکن بانك سپه، خانه های سازمانی واگذاری درمان رایگان خود و خانواده تحت تکفل دربیمارستانهای نیروی‌زمینی‌شاهنشاهی و خرید ازفروشگاههای ارتش بانخفیف قابل‌ملاحظه بهره‌مند خواهید شد.

٥ـ شرایط عمومی :

الف ـ تابعیت دولت شاهنشاهی ایران و متدین بیکی ازادیان (اسلام ـ مسیحی ـ کلیمی ـ زرتشتی)

ب ـ داشتن صحت مزاج وتناسب اندام برطبق گواهی بهداری نیروی زمینی شاهنشاهی.

پ ـ نداشتن همسر واولادوکسان تحت تکفل.

برای کسب اطلاع‌بیشتر درتهران‌بستادهواپیمائی نیروی زمینی شاهنشاهی واقع درخیابان‌کاشان‌درب جنوبی سربازخانه باغشاه ودرشهرستانها به‌دژبانی پادگانهای نظامی و شهرستانها بیگانگان نظامی ندارندبه شهربانی و یا ژاندارمری مراجعه نمائید.

حقوق ومزایای استخدامی هوانیروز در مدت خدمت

افسران جزء خلبان			ستوانیاران خلبان			درجه داران فنی		
شرح	مدت خدمت در درجه مربوطه	حقوق ومزایا	شرح	مدت خدمت در درجه مربوطه	حقوق ومزایا	شرح	مدت خدمت در درجه مربوطه	حقوق ومزایا
دانشجو	۱ سال	۱۶۶۶ ریال	هنرآموز قبل از پرواز	۱ سال	۱۲۵۰ ریال	دانش آموز	۱ سال	۱۸۷۵ ریال
ستوان ۳	۳ 〃	۱۷۹۱۲ 〃	هنرآموز بعداز پرواز	۱ 〃	۳۷۵۰ 〃	گروهبان ۲	۳ 〃	۶۷۷۵ 〃 ۷۶۵۰ 〃
ستوان ۲	۴ 〃	۲۲۴۳۷ 〃	ستوانیار سوم	۵	درسال سوم ۱۹۶۵۰ 〃	گروهبان ۱	۳ 〃	۸۷۷۵ 〃 ۱۰۲۷۵ 〃
ستوان ۱	۵ 〃	۲۶۲۱۲ 〃			درسال پنجم ۲۱۴۰۰ 〃	استوار ۲	٤ 〃	۱۲۱۷۵ 〃 ۱۳۶۷۵ 〃
سروان	۷ 〃	۳۲۱۶۲ 〃	ستوانیار دوم	۵ 〃	درسال هفتم ۲۳۴۰۰ 〃	استوار ۱	٤ 〃	۱۵۲۷۵ 〃 ۱۵۳۰۰ 〃
سرگرد	۵ 〃	٤۱۹۲۵ 〃			درسال دهم ۲٤۶۵۰ 〃	قبل ازخاتمهٔ ۳۰ سال خدمت		۱۷۲۷۵ 〃 ۱۷۳۰۰ 〃
سرهنگ ۲	۲ 〃	٤۸۵۸۷ 〃	ستوانیار یکم	۵ 〃	درسال یازدهم ۲۷۶۵۰ 〃			
سرهنگ	۳ 〃	۵۲٤۳۷ 〃			درسال پانزدهم ۲۹٤۰۰ 〃	وقبل ازخاتمهٔ ۳۰ سال خدمت		۳۳۱۵۰ ریال

توضیح : (۱) ـ پرسنل خلبانی پس ازکسب مهارتهای لازم ازصد درصد حقوق درجهٔ مربوطه بعنوان فوق العاده استفاده خواهند کرد.

(۲) ـ افسران ودرجه داران درصورت خدمت درمناطق بدآب وهوا از ۳۰۰ تا ۸۰۰ ریال مزایای بدی آب وهوا استفاده خواهند نمود.

هواپیمائی نیروی زمینی شاهنشاهی

آگهی مناقصه شماره ۱۶۱۰ر۵۲

راه آهن دولتی ایران سیصد دستگاه چراغ فلورسنت مورد نیاز را بر طبق شرائط و مشخصات مربوطه از طریق مناقصه تحویل تهران انبار مرکزی «ه» خریداری مینماید.

داوطلبان شرکت در مناقصه میتوانند در ساعت اداری جهت دریافت اسناد مناقصه باداره کل کارپردازی مراجعه فرمایند شرکت کنندگان‌در مناقصه باید مبلغ ۲۰۰۰۰ ریال بعنوان سپرده شرکت در مناقصه‌به صندوق راه آهن پرداخت و رسید صندوق یا معادل همان مبلغ ضمانت نامه بانکی صادر یکی از بانکهای مجاز ایران که لااقل یکماه اعتبار داشته باشد بضمیمه پیشنهاد خود تا ساعت ۹ صبح روز ۱۳۵۲ر۷ر۲۹ در صندوق پیشنهادها واقع در اداره کل‌کارپردازی بیاندازند پیشنهاد های واصله ساعت ده روز مزبور باز و قرائت خواهد شد.حضور پیشنهاددهندگان یا نمایندگان مجاز آنها در جلسه مناقصه آزاد است و راه آهن در رد و یا قبول هر یک یاتمام پیشنهادها مادامیکه قرارداد‌مبادله نشده است جزا و کلا مختار میباشد. به پیشنهاد فاقد سپرده و مشروط و مبهم و پیشنهادیکه بعد از موعد مقرر برسد ترتیب اثر داده نخواهد شد سپرده برنده اول و نفر دوم مناقصه نگهداری و در صورت استنکاف از انجام معامله بدون‌تشریفات بنفع راه آهن ضبط خواهد شد. مالیات متعلقه و هرگونه عوارض دیگر بعهده برنده مناقصه میباشد. راه‌آهن میتواند تا صدی بیست و پنج از میزان معامله کسر یا اضافه نمایند.

م‌الف۱۰۷۵۱

راه آهن دولتی ایران

۱ـ۲ آ‌ـ۴۲۹۸۶

ریوانائودزاینك‌مالك‌اختراع شماره ۷۶۴۵مربوط به طریقه‌موم زدائی ازروغن برنج وروغن آفتاب‌گردان

میل دارد باصاحبان‌صنایع‌درایران‌برای بهره برداری ازاختراع خودوارد مذاکره شود. برای اطلاع بیشتر به دفتر حقوقی‌دکتر آقایان‌و همکاران خیابان سوم‌اسفند ۱۴۹مراجعه فرمائید.

آ‌ـ۱۱۳۵۵

کنتینتال‌اویل کمپانی مالك‌اختراع شماره ۴۹۵مربوط به (طریقه‌بدست‌آوردن سرعت مقاومت در فنون زلزله سنجی)

میل‌دارد باصاحبان صنایع‌درایران برای‌بهره برداری از اختراع خودوارد مذاکره شود. برای اطلاع‌بیشتر به دفتر حقوقی دکتر آقایان‌و همکاران خیابان سوم‌اسفند ۱۴۹مراجعه فرمائید.

آ‌ـ۱۱۳۵۵

مسابقه عکاسی سال ۱۳۵۲ سنتو در ایران

اداره کل امورسینمائی کشور باطلاع کلیه‌عکاسان‌میرساند که بمنظور انتخاب بهترین عکس در زمینه های معماری‌ایران (اعم از معماری سنتی یا جدید مربوط بمسابقه عکس‌پیمان‌سنتو) مسابقه‌ای با شرایط زیرترتیب داده‌است:

شرایط

۱ـعکس ها می‌تواندرنگی ویاسیاه‌وسفیدباشد.

۲ـ از هرشرکت کننده بیش از ٥قطعه عکس پذیرفته‌نخواهد شد.

۳ـاندازه عکس هابین ۲٤×۱۸تا۶۰×٥۰سانتیمتر خواهدبود ونبایستی‌روی فیبر یامقوا چسبانده شده‌باشد.

٤ـمشخصات اصلی هرعکس وتهیه‌کننده آن که‌شامل(محل عکس‌برداری ـنوع‌دوربین ـ نوع‌فیلم ـنام‌و نشانی‌وشغل تهیه کننده عکس) خواهدبودبایدروی کاغذ جداگانه‌ای ماشین شده پشت هرعکس بانوار چسب‌چسبانده شده‌باشد.

٥ـ عکس هاباید در یك پاکت که‌روی آن جمله (مربوط بمسابقه عکس‌سنتو در ایران سال۱۳۵۲) نوشته شده‌باشد همراه بابرك تقاضای شرکت کننده در مسابقه تا آخر وقت‌اداری روز ۱۳۵۲ر۷ر۱۵ به دبیرخانه‌اداره کل‌امورسینمائی کشورتحویل یافرستاده شود.

۶ـ هیات داوران عکس های رسیده راموردبررسی‌وارزشیابی قرار خواهندداد.

۷ـ درصورتی که هیات داوران نسخه منفی (نگاتیو)عکس هارابرای بررسی، لازم تشخیص دهند شرکت کننده در مسابقه بایدنگاتیومورد نظر را در اختیار هیات داوران قرار دهد.

به‌برندگان اول‌ودوم وسوم این مسابقه بترتیب ۳۰ـ۲۵و۲۰ سکه‌پهلوی طلابعنوان جایزه اعطا خواهدشد. م‌الف ۱۰۷۵۶

ـ۱ـ آ‌ـ۴۳۱۳۸

آگهی استخدام کارشناس الکترونیك و ارتباطات

سازمان مدیریت پروژه مخابراتی یکپارچه کشور وابسته بوزارت پست و تلگراف و تلفن تعدادی کارشناس الکترونیک و ارتباطات با داشتن مدرک مهندسی الکترونیک و یا فوق لیسانس و لیسانس فیزیک الکترونیک که بزبان انگلیسی مسلط باشند از طریق مصاحبه بطور پیمانی استخدام مینماید.

داوطلبان میتوانند از تاریخ درج این آگهی بمدت ۱۰ روز بکارگزینی پروژه مخابراتی یکپارچه کشور واقع در خیابان پالیزی ـ کوی عدل پلاک ۲ مراجعه نمایند.

م‌الف۱۰۷٤۷

مشاور عالی وزارت و مجری پروژه مخابراتی یکپارچه کشور

شمس‌الدین ملک ابهری

آ‌ـ۴۲۹۸۸

گزارش هواشناسی، مردم را گمراه کرد

گزارشی که اداره هواشناسی کشور روز چهارشنبه منتشر کرد هزاران نفر از مردم را که قصد مسافرت به شمال داشتند ،از سفر منصرف کرد !

هواشناسی اعلام داشته بود که طی تعطیل دوروز پایان هفته گذشته ، دریا مواج وسواحل ناآرام استو در تمام ساعات این دوروز هوانیمه ابری وبار گبار پراکنده توام خواهدبود ، هوا ـ شناسی کل کشور همچنین اعلام کرده بود، مسافرانی که عازم شمال خواهندشد باید بدانندروزجمعه هوانامساعد ودریابهیچوجه قابل اعتماد نخواهدبود . صراحت اعلامیه هواشناسی چنان بود که عده‌ای از تهرانی ها که قصد عزیمت به شمال داشتند ازسفر بسواحل خزر منصرف شدند و ترجیح دادندجمعه خود رادرتهران سپری کنند .

دیروز گروه خبرنگاران روزنامه اطلاعات درشمال کشور ضمن تماسی که با سازمان شهرستان ها گرفتند اعلام کردند برخلاف گزارش اداره کل هواشناسی، هوای شمال فوق‌العاده خوب و آفتابی ، دریا آرام وسواحل بی موج و کاملا برای شنامساعد بودوهیچگونه رگبار به جزء در حوالی رودسر مشاهده نشده است. پلاژ داران و اصناف شمال طی گفتگوهایی به خبرنگاران ما در شهرستان های رشت ـ بندر ـ پهلوی ـ بابلسر ـ بابل ـ آمل ـ ساری ـ نوشهر ـ رامسر ـ چالوس ـ محمودآباد رودسر و شهسوار گفتند: **اداره کل هواشناسی با این گزارش خود باعث شدضرر زیادی بماوارد آید ما ازاین گزارش وپیش بینی فوق‌العاده متاسف هستیم.**

حتی یك قطره باران

خبرنگار اطلاعات از رشت گزارش داد : آسمان رشت از پریروز آفتابی‌شد ، درست همزمان با اعلامیه هواشناسی رشت روز خوبی را پشت سر گذراند.

طی دوروز گذشته حتی یك قطره باران در رشت وبندر پهلوی ریزش نکرد ودریا بی نهایت آرام بود . به‌علت دوروز تعطیل پایان هفته ، ٦ هزار دستگاه اتوبوس وسواری از طریق جاده های قزوین ـ رشت و رشت ـ لاهیجان به شهر های شمالی استان گیلان عازم شدندوبرای استفاده از آب دریابه سوی سواحل حرکت نمودند .

خبرنگار اطلاعات در رشت می افزاید : اگر گزارش هوا ـ شناسی به آن صورت منتشر نمی‌شد ، مسلما تعداد بیشتر اتومبیل به‌شمال می‌آمد .دیروز پلاژداران برای همیشه پلاژهای خودرا تخته کردندوبستند و می شود گفت در بندرپهلوی دیروز بمعنی واقعی آخرین روز استفاده ازدریابود .

دریا توفانی، هوا خوب!

خبرنگار اطلاعات در بابلسر اطلاع داد : هم اکنون که دارم این گزارش رامخابره می کنم، دریا توفانی ولی هوا فوق‌العاده خوب است وبودن هوای خوب بادریای توفانی از عجایب است. گزارش رسمی هواشناسی باعث شد عده‌ای از پلاژداران ، پلاژ های خود را تعطیل نمایند، معهذا تعدادی از پلاژ ها بازبودو ازمسافران پذیرائی شد . از دیروزسیل مسافران به بابلسر سرازیر گردید وسواحل دریا که عملا خلوت بودناگهان لبریز ازمسافرشد . دیروز باگشوده شدن راه ساحل اتومبیل ها تا وسط دریاپیش رفتند واین امر باعث شده‌بود که‌دریا نسبتا شلوغ شود ، پیش از ۱۵شهریور ورود اتومبیل به ساحل بابلسر ممنوع بود.

خبرنگار اطلاعات از چالوس گزارش داد : مسافرانی که به چالوس آمده بودند ، غروب دیروز با ناراحتی زیاداین شهر راترك کردند ، عده‌ای از آنان طی گفتگویی به خبرنگار ما گفتند: ما نمیخواستیم به‌چالوس بیائیم منتها دل به‌دریا زدیم‌و به‌شمال آمدیم‌و بر خلاف اعلامیه اداره هواشناسی دریافتیم اتفاقا هوافوق‌العاده خوب بوده‌است .

مسافر کم بود !

«هواخوب ، دریاآرام ومسافر کم بود » این خلاصه‌ای از گزارش خبرنگار ما درمحمود ـ آبادساری‌است که دیشب به تهران‌مخابره کرد .خبرنگار ماضافه کرد : باوجود اینکه محمودآباد از هوای دلچسبی برخوردار بودودریای آرام‌مساعد شنابوده باوجوداین منطقه محمودآباد باکمبود مسافرروبرو شد. پلاژداران خصوصی گفتند: تعجب آور که‌دریای آرام و ساحل خوب وآفتابی محمودآباد مسافر نداشته‌باشد !

چهارشنبه و پنجشنبه‌و جمعه آستارا از هوای خوب وآرامی برخوردار بود . دریای آرام و آفتابی کاملابرای شنامناسب بود. ولی بخاطر خنکی مختصر هوامسافران رغبتی به شنا از خودشان نشان ندادند .

خبرنگارما از نوشهر گزارش داد : دیروز سیل مسافران **به این شهر سرازیر شد . دیروز عده بیشتری نسبت به پریروز به نوشهر آمدند . مسافران باور نمی کردند که نوشهر هوای کاملا آفتابی داشته باشد. دیروزدریا ناآرام و توفانی شد معهذا سبب آن** نشد که مسافران در ساحل‌قدم نزنندو از هوای آفتابی‌ساحل بهره‌مند نشوند .

یک مقام رسمی به خبرنگار ما در نوشهر گفت : تعداد اتوبوس‌ها و اتومبیل هایی که دیروز وپریروز بشمال‌آمده‌اند، حدود سه هزار تخمین زده می شود.

پلاژ های بسته و مسافر

در ۲ روز گذشته کلیه پلاژ های شهسوار بسته بود، چون پلاژداران تصور نمی کردند که مسافران از نقاط مختلف کشور برای استفاده از آب دریابه شهسوار بیایند، مسافر فوق‌العاده در شهسوار زیاد بود ، بطوری که جایی برای اقامت نداشتند ، عده‌ای از مدیران پلاژهااز فرصت‌استفاده کردند و تعدادی از مسافران را درپلاژ هاجای دادند .

نم‌نم باران و هوای‌مطبوع!

خبرنگار ما از رودسر ضمن گزارشی گفت ای کاش در رودسر بودیدو از هوای‌مطبوع استفاده می کردید . خبرنگار ما اضافه کرد :

هوا فعلا نیمه ابری است و نم‌نم باران میبارد و این نم‌نم باران بر مطبوع بودن هوامی افزاید . دیروز عده‌ای از مسافرانی که به رودسر آمده بودند ، به هتل آبشار رودسر رفتند و جلو این هتل بطور بی سابقه شلوغ شد . از دیروز غروب مسافرانی که به شمال رفته بودند عازم تهران شدند و همه در این فکر بودند که چرا اداره هواشناسی‌چنین‌گزارشی رامنتشر کرده است !

ظهور و سقوط سوسیالیسم در شیلی

بقیه از صفحه ۵

حکومت وی از بانکها گرفته بودند دوباره ببانك سپردند و پولی که چون سیل ازمملکت خارج شده بود مندرجا بکشور بازگشته است .

مسئله ارتش

در فوریه ۱۹۷۱ هنگامی که «آلنده » بزمامداری رسیده‌بود طی نطق جامعی که در زمینه سیاست خارجی‌خویش‌ایراد کرد خاطرنشان ساخت که شیلی امیدواراست که بتواند با کشور های‌صنعتی‌عالم‌نه باشرایط‌تحمیلی بلکه براساس سودبخشی‌متقابل همکاری داشته باشد . ولی‌این نکته را برای آمریکا روشن کرد که کشورهای آمریکای لاتین بهیچوجه خویشتن رامازم پداشتن روابطی نمی‌بینند که از نظر سیاسی ، اقتصادی و فرهنگی بسود «غول شمالی» باشد

طی مبارزات انتخاباتیش با عبارت زیرین کوشید تا ترس مقامات نظامی شیلی رابزداید و اینچنین گفت:

«ما ارتش را منحل نکرده وآنرا بصورت نیروی‌چریك‌خلق درنخواهیم آورد».

ولی « کاراپینه‌رو»ها ـ نیروی مخصوص را که « زمان رژیم قبلی«ادوارد‌وفری» برای درهم شکستن تظاهرات چپی ها بوجود آمده بود ، منحل‌کرد . همچنین ٤۳ جوان دست چپی که‌به اتهام‌فعالیت‌های براندازی در زمان رژیم قبلی توقیف یا محکوم شده بودند، آزاد کرد ـ بسیاری از آنها را به سرقت و تهاجم‌مسلحانه متهم‌کرده‌بودند.

***

در تفویض پست های کابینه هم کوشید که پست های مهم سیاسی را بحزب خویش ـ سوسیالیست ـ و مقامات اقتصادی مهم را بکمونیست‌ها بسپارد .

وزیراقتصاد او «سنورا امریکو زوریلا» از صندوقدار های سابق حزب کمونیست شیلی بود .

«آلنده» احتمال توطئه‌مخالفان دست راستی افراطی را برای قتل خود از نظر دور نمیداشت و برای پیشگیری از چنان احتمالی اقدامات احتیاطی امنیتی دقیقی را مرعی‌میداشت. منجمله تاریخ سفر های‌رسمی خویش را در آخرین لحظه تغییر میداد یا در لباس ها و اتومبیل هائی به مسافرت می رفت‌که مشخص و ممتازنباشد!

***

او که روز ۲٦ ژوئیه ۱۹۰۸ بدنیا آمده ، مردی کوتاه قدو چابك بود که گذشت سال ها برأو اثری عمیق نداشته است. ازدواج کرده و سه دختر داشت . از سال های ۱۹۲۰ که در دانشگاه « سانتیاگو » دانشجوی پزشکی بود وارد فعالیت های سیاسی شد . ـ در عین حالیکه بخانواده‌ای ثروتمند تعلق داشت . پس از سال ۱۹۳۱ که حکومت ژنرال «کارلوایبانز» واژگون شد ، «آلنده» بخاطر شرکت خویش در تظاهرات اعتراض آلود دانشجوئی مکررا بزندان‌افتاد.

طی یکی از این بازداشت ها بود که پدرش مرد و مقامات نظامی‌فقط یکساعت بدو ازادی دادند تا بتواند در مراسم تشییع جنازه پدرش شرکت‌کند و او در حالی که در کنار آرامگاه پدرش‌ایستاده بودقسم یاد کرد که :

« از این لحظه زندگی خویش را وقف مبارزه اجتماعی‌خواهم کرد .»

او فقط دوران کوتاهی فعالیت پزشکی داشت و آنهم در تیمارستانی بود و علت هم این بود که بیمارستان های دیگر شهر دکتر های سوسیالیستی را استخدام نمی کردند !

مسافرکم بود !

آغاز بحران

سالوادر آلنده در مدت‌حکومت ۳٤ماهه خود بابحران‌های‌زیادی روبرو شدو چنانکه نشان داد در میدان سیاست مردی قاطع ویك‌دنده بود.

وی بارها اراده خودرا مبنی برادامه راهی که در پیش گرفته، اعلام داشته بود.

آلنده میخواست شیلی را یك کشور سوسیالیستی تبدیل کندو برای‌این‌منظور شرکت‌ها و موسسات خصوصی را ملی‌می کرد.

سرسختی ویك دندگی آلنده آنقدر بود که مدت زیادی در برابر یك اعتصاب فلج کننده عمومی ایستادگی کرد.

این اعصاب خست باتعطیل کار از طرف چهل هزار تن کامیونداران شیلی آغاز شد و سپس سایر کارگران‌و کارکنان رشته‌های مختلف صنعت‌واقتصاد شیلی به آنها پیوستند کامیون‌ـ داران خواستار آزادی ورود کامیونهای نو، ابزار یدکی ، افزایش دستمزد ، ونیزتضمین این که صنعت کامیونداری در شیلی مانند سایر رشته هاملی نخواهدشد بودند . ناظران‌امور اظهار عقیده می کنند که‌اعتصاب کامیونداران که باحزاب دست راستی وابسته بودند عامل اصلی بزانودرآوردن‌رژیم آلنده بودند.

با اینحال آلنده پیوسته می گفت که وی‌به نیرو های مسلح اعتماد داردرحالیکه‌رهبراتحادیه کامیونداران بطور خصوصی گفته‌بود که‌اعتصاب کامیونداران هدفهای عمیق‌تری دارد که‌تغییر دولت روی کارآمدن نظامیان از جمله آنهاست .

فرمانده نیروی زمینی شیلی نیز بطور خصوصی گفته بود که وضع موجود شیلی نمی تواند برای همیشه‌ادامه‌یابد ومتاسفانه ارتش باید زمام امور را دردست گیرد.

سرانجام کودتائی که‌آلنده بارهانسبت به وقوع آن ابراز نگرانی کرده بود روی دادو در نتیجه آن‌نه تنها حکومت‌آلنده سقوط کردبلکه خود او باشلیك گلوله‌ای در دهانش خودکشی کرد. آیا این پایان کار است؟

هنوز بطور دقیق معلوم‌نیست. آنچه مسلم است عده زیادی‌از هواداران آلنده بخصوص کارگران مسلح در مقابل کودتا مقاومت میکنندو در چند مورد هواپیما ها ناچار شده‌اندمواضع مقاومت هواداران آلنده‌رابمباران کنند. حکومت نظامی شیلی مرتبا به کارگران مسلح‌توصیه میکند که اسلحه را زمین بگذارند و تسلیم شوندوگرنه نابود خواهندشد.ناظران‌تردیدی ندارند که اگر مقاومت ادامه یابدجنك‌داخلی که درگیرشده ابعاد خطرناکی خواهد یافت.

لابراتوار زبان سونی

لابراتوارهای زبان سونی درسراسر جهان سریع ترین وسیله آموزش زبان شناخته شده است .

این لابراتوارها در مدلهای مختلف برای تامین احتیاجات آموزشگاههای زبان با هر نوع بودجه تهیه شده است که از یك سیستم ساده شروع وبه یك‌سیستم تمام اتوماتیك سمعی و بصری ختم میشود .

از لابراتوارهای زبان سونی هم بطور مستقل و خود ـ کار وهم با کنترل دبیر متوان استفاد کرد .

برای اطلاع بیشتر از غرفه سونی در سالن‌سمعی و بصری یا نمایشگاه مرکزی سونی ـ خیابان شاه‌چهارراه شیخ‌هادی تلفن ٤٨٤٧٦ بازدید فرمائید .

SONY

یعنی کمال در الکترونیك

سازمان شاهنشاهی خدمات اجتماعی ۱۳۲۶

آگهی

نتیجه امتحانات دستیاری دانشگاه جندیشاپور در مرکز پزشکی رضاپهلوی

پذیرفته شدگان در رشته جراحی

۱ـ دکتر احمد یزدانی
۲ـ دکتر کامبیز انصاری
۳ـ دکتر احمد صدیقی
٤ـ دکتر عباس سمیعی

افراد ذخیره کارتهای شماره ۱۰۲ـ۳ـ۷۲ـ۱۲ـ ۷٤ـ۱٦۳ـ۵۲ـ۱۲٦

پذیرفته شدگان در رشته زنان

۱ـ دکتر محمد دلاوریان
۲ـ دکتر امیر سعید فضائلی

افراد ذخیره کارتهای شماره ۲ ـ۱۳ـ٦۰ ـ۱

پذیرفته شدگان در رشته داخلی

۱ـ دکتر ولی‌الله بیژن قدیمی نوائی
۲ـ دکتر آشراف امیدی
۳ـ دکتر هاشم‌جعفرزاده اصفهانی

افراد ذخیره کارتهای شماره ـ۱۵۵ـ۱۳۸ـ۱۲۵ـ ۱۱۸

پذیرفته شدگان در رشته ارتوپدی

۱ـ دکتر کاظم سمیعی

افراد ذخیره کارتهای شماره ۸ـ٦۷

پذیرفته شدگان در رشته چشم

۱ـ دکتر سید محمد شهدی

افراد ذخیره کارتهای شماره ۱۲۹ـ٦۵ـ ۲٤

پذیرفته شدگان در رشته بیهوشی

۱ـ دکتر حسین شکوری
۲ـ دکتر پروین شاهنده

افراد ذخیره کارتهای شماره ۱۰۵ـ ۲۹ـ۱۸۲ ـ ۱۵۰

پذیرفته شدگان در رشته اورولوژی

۱ـ دکتر ایرج زمانیان

پذیرفته شدگان در رشته جراحی اعصاب

۱ـ دکتر حسین آئینه‌چی

پذیرفته شدگان در رشته رادیولوژی

۱ـ دکتر فرهمند گلستان زاده
۲ـ دکتر مرتضی نیك عهد

افراد ذخیره کارتهای شماره ۱۷۲ـ ۱۱۵

پذیرفته شدگان در رشته کودکان

۱ ـ دکتر محمود رضا مدرسی
۲ـ دکتر هادی برچمی
۳ـ دکتر اعظم جزایری

افراد ذخیره کارتهای شماره ۱٤۸ـ ۱۸۱ ـ۲۳ـ۹۵ـ۵۷ـ۱٤٤

از قبولشدگان خواهشمند است حداکثر تا تاریخ دوشنبه ۵۲/۷/۲ خود را به دفتر آموزش مرکز پزشکی رضا پهلوی معرفی نمایند . پزشکانیکه در ذخیره قرار گرفته‌اند ، میتوانند از تاریخ ۵۲/۷/۲ لغایت ۵۲/۷/۹ با مرکز پزشکی تماس‌حاصل کنند . ذخیره های رشته جراحی که علاقمند به جراحی مغز و اعصاب باشند میتوانند برای مصاحبه در روز ۵۲/۷/۳به بخش جراحی اعصاب مرکز پزشکی رضا پهلوی مراجعه کنند .

مرکز پزشکی رضا پهلوی

اطلاعیه وزارت بهداری

بدینوسیله باطلاع سازندگان وتهیه کنندگان غذاهای‌رژیمی میرساند در صورتی که تاآخر مهرماه ۱۳۵۲برای محصولات تولیدی خود پروانه های بهداشتی‌ازاداره کل نظارت بر مواد خوردنی ، آشامیدنی ، آرایشی وبهداشتی اخذننمایند محل کار آنهاتعطیل وکلیه محصولات‌تولیدی در سطح فروش جمع آوری خواهد شد . م‌الف ۱۰۸٦٦

وزارت‌بهداری

آگهی تجدید مناقصه

این شرکت به ۵۵ قلم لوازم برقی نیاز دارد که از طریق مناقصه خریداری مینماید داوطلبان میتوانند برگ شرایط مناقصه را از امور بازرگانی شرکت واقع در خیابان سپه ، باستیون ، سازمان اتکا ، طبقه پنجم دریافت و پیشنهاد خود را تا آخر وقت‌اداری روز شنبه ۵۲/۷/۷ بدفتر شرکت تسلیم و رسید دریافت دارند.

از طرف شرکت سهامی کارخانجات اتکا

آگهی حراج اتومبیل

بانک سپه پنج دستگاه اتومبیل بمشخصات زیر :

۱ـ اتومبیل آریا مدل ٤۹ شماره شهربانی ۸۳۱۸۲ ط ج
۲ـ اتومبیل آریا مدل ۵۱ شماره شهربانی ۸٦۲۳٤ ط د
۳ـ اتومبیل آریا مدل ۵۱ شماره شهربانی ۸٦۲۳۵ ط د
٤ـ اتومبیل وانت فولکس مدل ٦۸ شماره شهربانی ۵۹٦۷۷ ط ب
۵ـ اتومبیل جیپ استیشن مدل ۵۱ شماره شهربانی ۹٦۷۱۷ط د

ازطریق حراج عمومی‌بفروش میرساند طالبین میتوانند روز هفتم مهرماه سال جاری ساعت ۳ بعداز ظهر در محل پارکینگ اداره مرکزی اول خیابان سپه حضور بهمرسانند .

بدیهی است تمامی وجه اتومبیل ها در جلسه حراج نقدا دریافت وبانک در رد یا قبول پیشنهادات مختار است و حق حراج بعهده خریدار خواهد بود .

بانک سپه

آگهی تجدید مناقصه

این شرکت بتعداد هشتاد هزار تخته کیسه شکر کنفی ایرانی یا خارجی بابعاد ۱۱۵×۷۲ سانتیمتر نیاز دارد که از طریق مناقصه خریداری‌مینماید داوطلبان میتوانند برگ شرایط‌مناقصه را از امور بازرگانی شرکت واقع در خیابان سپه ،باستیون ، سازمان اتکا ، طبقه پنجم دریافت و پیشنهاد خود را تا آخر وقت اداری روز شنبه ۵۲/۷/۷ بدفتر شرکت تسلیم و رسیددریافت دارند. م‌ـالف۱۰۷٤۸

شرکت سهامی کارخانجات اتکا

آگهی دعوت مجمع عمومی فوق‌العاده شرکت تعاونی مسکن کارکنان وزارت دارائی (نوبت سوم)

چون جلسات مجمع عمومی فوق‌العاده مورخ ۵۲/۵/۲۹ و ۵۲/٦/۱۹ به علت عدم حضور عده کافی رسمیت نیافت لذا برای نوبت سوم باطلاع صاحبان سهام شرکت میرساند که نوبت سوم مجمع عمومی‌مذکور در تاریخ‌سه‌شنبه سوم‌مهرماه جاری‌ساعت‌چهار بعد از ظهر در باغ جنوبی وزارت دارائی تشکیل میگردد لهذا از کلیه‌صاحبان سهام خواهشمند است در روز و تاریخ یاد شده در جلسه سوم مجمع حاضر شده و یا باتوجه به ماده ۲٤ اساسنامه وکلای خود را از بین اعضای شرکت معرفی نمایند .

دستور جلسه :

۱ـتغییر اساسنامه شرکت وتصویب اساسنامه جدید شامل ۷۱ ماده و ۲٦ تبصره

رئیس هیئت مدیره ـ احمد درود

آ ـ۱۱۵٤۷

آگهی مجمع عمومی عادی شرکت تعاونی مسکن کارکنان وزارت‌دارائی (نوبت سوم)

چون جلسه مجمع عمومی عادی مورخ نوزدهم شهریور ماه ۱۳۵۲ به علت عدم حضور عده کافی‌رسمیت نیافت لذا برای نوبت دوم باطلاع صاحبان سهام شرکت میرساند که نوبت دوم مجمع عمومی عادی سالانه شرکت از ساعت شش بعد از ظهرروزسه‌شنبه سوم مهر ماه جاری در باغ جنوبی وزارت دارائی تشکیل‌میگردد لهذا از کلیه صاحبان سهام خواهشمند است در روز و تاریخ فوق در جلسه دوم مجمع حاضر شده یا باتوجه به ماده ۲٤ اساسنامه وکلای خود را از بین اعضای شرکت معرفی نمائید .

دستور جلسه :

۱ـ رسیدگی و اتخاذ تصمیم درباره ترازنامه و حساب سود و زیان شرکت پس از استماع گزارش هیئت مدیره
۲ـ تعیین خط مشی و برنامه های شرکت و تصویب بودجه و تعیین ضوابط و معیار های لازم برای حقوق و دستمزد ومیزان تضمین ابوابجمعی
۳ـ انتخاب بازرسان و دو نفر اعضای علی البدل هیئت‌مدیره

از طرف مدیر عامل شرکت

سازمان شاهنشاهی خدمات اجتماعی ۱۳۲۶

آگهی

بعموم مالکین و مستاجرین املاك واقع در اطراف بیمارستان ومرکز پزشکی رضا پهلوی که شمالا به کوچه حمید ، شرقا به خیابان دربند ، جنوبا به میدان تجریش محدود است اعلام می‌گردد که در تاریخ یکشنبه اول مهر ماه ۱۳۵۲ ساعت ۵ بعد از ظهر در دفترخانه شماره ۳ شمیران به سر دفتری آقای ابوالقاسم ذاکری برای فروش املاك خود و همچنین واگذاری سرقفلی های متعلقه از طریق توافق حاضر شوند و در صورت عدم حضور به هئیت سه نفری مذکور در ماده ۵۰ قانون برنامه عمرانی پنجم کشور مراجعه خواهد شد .

سازمان شاهنشاهی خدمات اجتماعی مرکز پزشکی رضا پهلوی تجریش

ـ۱ ـ۱ـ٤۳۵٦٤

آگهی

مربوط‌به امتحانات فوق لیسانس مهندسی آب‌شناسی

پیروآگهی های منتشره در مورد دوره های فوق‌لیسانس‌آبهای سطحی و زیرزمینی آب‌شناسی ، تاریخ‌ونحوه‌برگزاری‌امتحانات مزبوربشرح زیرآگهی میگردد.

الف‌ـرشته‌مهندسی آبهای‌سطحی

کارت‌ورود به‌جلسه امتحان ساعت ۹صبح سه‌شنبه ۲۷شهریور ماه ۱۳۵۲ توزیع‌میشود وامتحان کتبی از مواد زبان ، ریاضیات ومکانیك‌ساعت ۱۰ صبح همانروز انجام خواهدشد . محل توزیع کارت دفترآموزشی موسسه آبشناسی واقع‌در دانشگاه تهران خواهدبودو داوطلبان در همان محل بسالن امتحان‌راهنمائی‌خواهند شد.

۲ـتاریخ مصاحبه روز ۲۸و۲۹ شهریور ماه ۱۳۵۲خواهدبود.

بـ رشته‌مهندسی آبهای زیرزمینی

مصاحبه با داوطلبان این رشته درروز های سه‌شنبه‌و چهارشنبه ۲۷و۲۸ شهریور ماه ۱۳۵۲از ساعت ۹صبح بعمل خواهدآمد. کارت مصاحبه ساعت ۸٫۳۰ تاریخ۲۷شهریور ماه در دفترآموزشی موسسه‌آبشناسی توزیع‌خواهدشد .

آ ـ٤۳۹۰۰ دانشکده فنی ـدانشگاه تهران

از بزرگترین بارانداز‌ها ..... تا کوچکترین انبارها

لیفت تراك کاترپیلار باحجم وابعاد فشرده قادراست

هرگونه باری رادر راهروهای کم عرض بارتفاعات مختلف جابجانماید .

لیفت تراکهای کاترپیلار
• برقی
• گازسوز
• دیزلی
• بنزینی

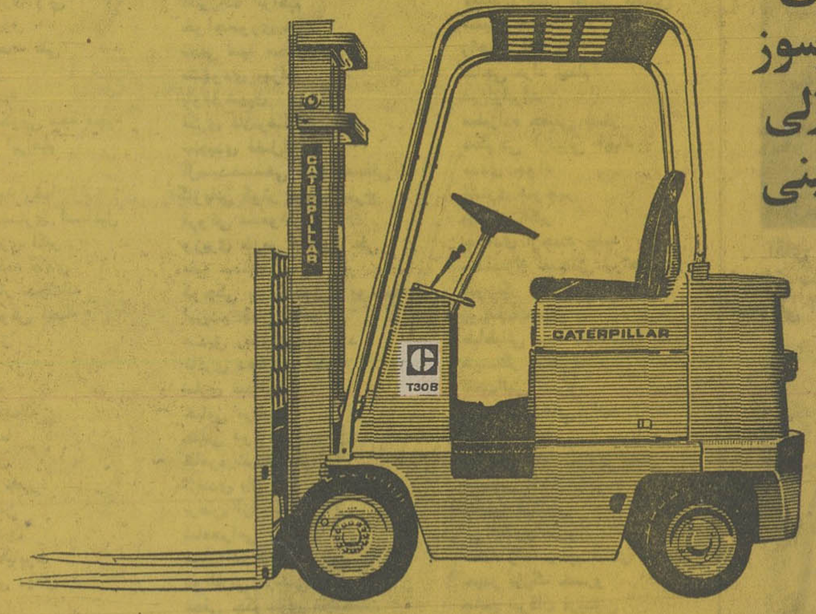

MASHINHAYE RAHSAZI COMPANY LTD.
شرکت ماشینهای راهسازی (سهامی خاص)

CATERPILLAR

Caterpillar, Cat and are Trademarks of Caterpillar Tractor Co.

اداره مرکزی تهران ـ خیابان سعدی شمالی شماره ۱۶۸
اداره سرویس فنی وقطعات یدکی کیلومتر ۱۸ جاده کرج
فروشگاه شماره ۲ ـ سه راه آذرین مقابل شرکت واحد

تلفن ۳۹۴۰۰۱ـ۱۰
تلفن ۹۷۰۰۶۶ـ۶۳
تلفن ۹۵۰۷۱۲

شعب: اهواز شیراز اصفهان

مدیا

مصاحبه بااستاد محمد محیط طباطبائی

(گزارش از : محمدعلی جدری‌فروغی)

۳۰ سال رکود در تدریس جغرافیا

بمناسبت تشکیل کنگره جغرافیدانان ایران در مهرماه قبلا خلاصه‌کنفرانس مطبوعاتی گردانندگان این کنفرانس را درج‌کردیم .بدنبال آن‌گزارشگر روزنامه اطلاعات مصاحبه‌ای با استاد محمد محیط طباطبائی بعمل آورده است که در زیراز نظرتان میگذرد :

★اطلاعات ـ چنانکه در شماره ۱۴۲۰۱ روزنامه اطلاعات ملاحظه کرده‌اید ، خبری در باره تشکیل اولین کنگره جغرافیدانان ایران درج شده بود ،نظر شما راجع به تشکیل چنین کنگره‌ای چیست ودر باره آن چه نظر و توصیه‌ای دارید؟

★ تشکیل مجامع علمی و فنی‌از دانایان و آشنایان بفن به‌هراسم ورسمی که باشدعملی مغتنم است، زیرا ازاین اجتماعات تلاقی و تصادف افکار پیدا میشود وهمیشه برق حقیقت از برخورد اندیشه‌ها می‌جهد وافق معرفت انسانی را روشن میسازد .

اصولا کنگره‌ای که از استادان فن جغرافیا و دبیران مبرز این رشته تشکیل شود ، برای خود برنامه کار منظمی خواهد داشت که در آن همه جوانب موضوع سنجیده وبرای هر قسمتی اندیشه خاصی بکار میافتد . بنابر این پیش‌بینی برنامه کار آینده برای هیچ کس فعلا میسر نیست تا در باره آن نظری بدهد . منتهی‌اگر هیئت موسسان‌کنگره درمیان‌برنامه کنگره جغرافیائی‌و مشکلات‌تدریس جغرافیا یک فرق‌و فاصله‌ای‌منظور آورند تا مطالب کلی به جزئی آمیخته نشود ، تصور میکنم زمینه و مجال مناسب تری جهت‌بحث‌در باره مشکلات تدریس باقی خواهد ماند. کنگره جغرافیائی قطعاوضع فعلی و حوزه شمول علم جغرافیا را در ایران فعلی با دوره‌های سابق خواهد سنجید و تحولاتی که در اساس این علم بوجود آمده معین خواهد کرد و آنچه‌که در کتابو درس وبرنامه دوره‌های عالی و متوسطه و ابتدائی فعلی نسبت به نظیر خود در جهان کنونی عقب افتادگی محسوس دارد،به جبران آن‌خواهدپرداخت وراه اصلاح و تشکیل رانشان خواهد داد .

پس تا این کلی معین و مسلم نگردد ، بحث در باره جزئیات که تالیف و تصنیف و تدریس‌واسلوب نقشه کشی و چاپ کتاب و نظایر این ها باشد ، در مرحله بعد وفرعی قرار دارد .

بنابراین انتظار ما از استادان فن این است که درنخستین کنگره پایه‌ای محکم واساسی‌وکلی برقرار سازند تادر آینده‌برآن‌بناهای فرعی تازه‌ای برپا شود .

جغرافیاعلم‌همگانی

★ اطلاعات ـ آیا علم جغرافیا علمی مورد احتیاج عمومی هست یا خیر و آیا سعی و کوشش در پیرامون آن برای همگان ضرورت دارد ؟

● ـ تصور نمی کنم که هیچ‌کس منکر این مطلب باشد کهما برسطح کره زمین در گوشه‌ای ازآن بسر میبریم وزمینی که‌در زیرپای‌ماست، باید درست شناخته شود تابا شناسائی بیشتر بر میزان‌استفاده ما از خیرات و برکات آن افزوده شود .

شکی نیست که علم جدید درهمه مسائل مربوط به اقتصاد،صنعت، تجارت ، ارتباطات ، ساختمان‌ها، مرزبندی‌ها و حتی مسائل‌دیپلماسی مبتلابه روزمره عامل مهمی برای گره‌گشائی از مشکلات است و مسلم است که ترویج و تدریس و تالیف و تشکیل مجامع جغرافیائی از لوازم پیشرفت زندگی امروز ماست .

تدریس جغرافیا

★ اطلاعات ـ آیا بنظر شما روش تدریس جغرافیا در مدارس ایران درست است یانه ؟

● ـ بیش‌از ۳۰ سال یا یک‌قرن شرقی است که دیگر با تدریس سروکارندارم و آنچه میگویم‌نتیجه تجربه و تحقیق عینی نیست بلکه مربوط به استنباط از اوضاع واحوال است .

از سال ۱۳۱۸ که وزارت فرهنگ تصمیم گرفت کتاب‌جغرافیای‌تازه‌ای برای دبیرستان‌ها تهیه کند متنی فراهم کرد که آلیاژی از جغرافیای نو و کهنه بود و برخی تصرفات و ملاحظات نابجا مطالبی را نابجا و بطور مفصل در این کتاب وارد کرد و موجبات شکایت معلمان و محصلان را فراهم آورد.امابیش‌از آنکه وزارت فرهنگ فرصت پیدا کند که نتیجه‌ای از مقایسه این انتقادات بگیرد و کتا برا اصلاح کند ، اوضاع درشهریور ۱۳۲۰ عوض شد و زمینه برای اعمال‌نظر اقتصادی کتابفروشان فراهم آمدو آن‌ها کتاب متداول وزارت فرهنگ را به صورت های مختلفی‌خلاصه کردند و در حقیقت از حیث صفحه و صورت آن‌ها را مادون متن قبلی از کار در آوردند .

متاسفانه در ۳۰ سال‌اخیرهیچگونه اقدام اساسی مبتنی بر اصول و قواعد علمی و تعلیمی برای‌اصلاح این وضع فراهم نیامد و دانشگاه که مرکز تربیت معلم جغرافیابود، این وضع را به نظر اهمیت ننگریست و طبعا درس جغرافیا مانند درس تاریخ و درس‌ادبیات ودرس زبان عربی‌اگرحسنی‌احیانا از پیش داشت از دست داد ، ولی هیچگونه امتیاز ورجحان تازه‌ای بدست نیاورد. بنابراین‌اصلاح روش تدریس جغرافیا بایستی‌از دانشگاه آغاز گردد و امیدوار است بعداز۳۰ سال این توجه فعلی اساتید زمینه را به نحو منظور آماده سازد تا دبیران جغرافیای آینده که صلاحیت تدریس حاصل میکنند، بانیرو و معلومات وذوق و استعداد جدید و صحیحی مجهز شده باشند.

بطور کلی باید دانست و گفت که‌توجه و اعتراف بوجود نقص و خطا مقدمه تکمیل و اصلاح خواهدبود.

اصلاح روش تدریس جغرافیا باید از دانشگاه آغاز شود

در سی‌سال اخیر درس‌جغرافیا مانند‌دروس تاریخ‌وزبان‌عربی و ادبیات حسن خودراازدست داد

علم جغرافیا عامل مهمی برای گره‌گشائی ازمشکلات زندگی است

در سی سال اخیر اقدامی اساسی برای اصلاح وضع جغرافیا و تعلیم معلم جغرافیا بعمل نیامد

جغرافی یا جغرافیا؟

*** اطلاعات ـ علم جغرافیا از چه زمانی پیدا شده‌واصل کلمه جغرافی از چیست؟**

*ـجغرافیا علمی قدیمی‌است و درزمان یونانی ها شکل‌خاصی پیدا کرده بود. بطلمیوس‌صاحب «المجسطی » ریاضی‌دان‌معروف «اسکندرانی » کتابی در باب هیئت زمین در مقابل «مجسطی» که هیئت آسمان بود، نوشت و نام آن را «ژئوگرافیا » یعنی «وصف‌زمین » نهاد. این کتاب‌در دوره اسلامی بزبان عربی نقل شدوباترجمه رأه‌نامه های دوره ساسانی یا مسالك الممالك‌اساس اطلاعات و معلومات و مطالعات وتحقیقات علمای اسلامی قرار گرفت . کتاب های متعددی از قرن سوم هجری باین طرف در باره جغرافیا باسامی مختلف و روش‌های متنوع بزبان عربی و فارسی تالیف و ترجمه شده که معنای اصلی آنها بر همان جغرافیای باستانی قرار دارد.

اماراجع به اصل کلمه جغرافیا بایدبگویم ، در تلفظ قدیمی این کلمه که اقتباس از زبان یونانی بوده جغرافیا گفته میشد و بعداز آنکه‌اززبان فرانسه متون و مطالبی در این زمینه بزبان های عربی وفارسی وترکی درآمد، به اعتبار کلمه «لاژئوگرافی » فرانسه آن را جغرافی (بدون الف) مصطلح ساختند باوجود این‌بایدمتوجه باشید که در نسبت عربی به جغرافیا منسوب جغرافی میشود، مثلا کتاب الجغرافی . بنابراین صورت جغرافی‌منسوب به‌جغرافیا در عربی و فارسی درقدیم‌متداول بوده‌است .

جغرافیای نو

*** اطلاعات ـ در حدود ۳۵ سال قبل کتابی در دبیرستان ها تدریس میشدبنام «جغرافیای نو» که‌اسم شما را در پشت‌جلد داشت ، آیا پیش‌ازآن‌جغرافیای کهنه‌ای وجود داشت که این کتاب نسبت به‌آن‌اثری نومعرفی شده بود؟**

*ـ ۵۰سال پیش دو کتاب‌در جغرافیا برای کلاسهای اول و دوم متوسطه وجود داشت و معلمین کلاس‌سوم را از روی جزوه تدریس میکردند. مطالب این کتاب ها غالبامبتنی‌برترجمه متون کلاسی‌فرانسه بود که قبل از جنگ‌جهانی‌اول درفرانسه معمول بود. در دوره دوم‌متوسطه هم معلمین ازروی همان متون کهنه فرانسوی جزوه هائی‌املاء میکردند که وقت کلاس را می گرفت ، در نتیجه یك قسم‌رکود وسکونی در درس جغرافیابوجود آمده بود که محصلین رابر سر ذوق و شوق نمی‌آورد.

من این نقیصه را در دوران تحصیلی بسیار کوتاه خود دریافتم و بعد که برحسب تصادف‌قسمت اعظم‌اوقات‌خدمت من بتدریس تاریخ و جغرافیادر دبیرستان ها میگذشت ،ضمن مراجعه‌به‌تالیفات جدیدمدارس فرانسه انگلیس و مصر باین نکته برخوردم که بیش از یك ربع قرن است ، درس جغرافیا در دبیرستان های دنیا شکل تازه‌ای گرفته است بنابراین درصد تنظیم متنی مبتنی برهمین اساس و روش تازه برآمدم و نسبتا از نظر مطلب دو کتاب قابل استفاده تدوین شد. ولی بدی وضع چاپ و نبودن‌نقشه کش‌و سایرملاحظاتی که برای تکمیل این کار ضرورت داشت ، مانع از آن شد که منظورم بنحو کامل تامین گردد. باوجود این‌برای نخستین باربود که مسئله‌تاثیر جغرافیای طبیعی در جغرافیای انسانی بصورت بارزو موثری دریك متن کلاسی فارسی جلوه‌گر میشدوبا همین‌ملاحظه نام آن را ناشر «جغرافیای‌نو» گذارد .

استادمحمد محیط طباطبائی

مسابقات تلویزیونی

***اطلاعات ـ آیا بطور کلی سئوالاتی که درباره موضوعات مختلف جغرافیا در مسابقات رادیوئی و تلویزیونی مطرح میشود برای اشخاص مورد سئوال وشنوندگان‌و بینندگان رادیوتلویزیون مفید است‌یانه؟**

*ـامیدوارم این نقیصه را برمن خرده نگیرید که بطور منظم‌تاکنون‌بدینگونه سئوال‌ها و جواب‌ها گوش نداده‌ام‌و بطور تحقیق نمیتوانم درباره ماهیت آن‌ها چنانکه باید ، اظهارنظر کنم، ولی باعتبار اسلوب‌تنظیم سئوالات میتوانم بگویم که این روش از امتحان «تست» آمریکائی اقتباس شده و اگر روش تست در سنجش حضور ذهن فردی نسبت به موضوع اثری سریع داشه باشد ، ممکن است از جهات دیگر به نظرما ناقص بیاید .

باوجود این تاروش بهتر دیگری را اساتید فنون‌مختلف در رشته های مخصوص بخود بجای آن‌معرفی نکرده باشند، نباید تنها به جنبه اشکال آن نگریست‌وازآن دست‌برداشت.

امیدوارم استادان فن‌جغرافیا که بیش از امثال من نسبت در کار خود حضور ذهن و تمرین مستمر دارند، راهنمائی های خاصی عملا بکنند تا این نقیصه هم مرتفع گردد .

گزارش از حسین حقایق

نقش مؤسسه استاندارد، در اقتصاد کشور

آزمایشگاه مؤسسه استاندارد در اداره کل گمرکات جنوب شرقی افتتاح شد

مهندس بصیری رئیس موسسه استاندارد استان ساحلی هنگام افتتاح آزمایشگاه مهندس ظهیری استاندار (سمت راست) و آقای سجادی قائم مقام استانداری (سمت چپ) عکس دیده میشود

روز گذشته در محل اداره کل گمرکات جنوب شرقی آزمایشگاه موسسه استانداردد‌ر حضورآقای مهندس ظهیری استاندار استان ساحلی بوسیله آقای مهندس‌قاسم بصیری رئیس موسسه استاندارد بندر عباس با قطع نوار سه رنگ افتتاح گردید.

با افتتاح آزمایشگاه موسسه استاندارد صاحبان صنایع وتجار میتوانند از این پس در کار های خود از موسسه استانداردداستفاده شایانی برده و برای آزمایش اجناس خود با سهل ترین شرایط و بدون صرف وقت فراوان به موسسه استاندارد بندر عباس مراجعه نمایند.

در مراسم افتتاح آزمایشگاه موسسه استاندارد بندر عباس ، آقای مهندس قاسم بصیری رئیس موسسه استاندارد به حضار خیر مقدم گفت ودر باره آزمایشگاه جدیدالتاسیس بندر عباس و بطور کلی موسسه استاندارد بیاناتی بشرح زیر ایراد نمود .

در عصری که ما زندگی میکنیم پیشرفت امری است که نمیتوان‌از آن گریز داشت . کشور ما اگر بوضع گذشته خود باقی مانده‌بود احتیاجی به‌هیچگونه‌تلاشی‌نداشت ولی این برای ما امکان پذیر نبود که در سکوت خویش باقی بمانیم چون ایران در تمام ادوار ،پیشتاز قافله تمدن بوده و برای بپاداشتن پرچم ایران همه فصول تاریخمان از خون جانبازان وطن بهارانه رنگین میباشد .

مابسوی دروازه طلائی تمدن گام برمیداریم ومیبایستی‌هر موسسه‌ای قادر به همگامی‌با این تعالی باشد بندر عباس‌در عصر انقلاب‌بصورت بندری بزرگ درآمده و احتیاجات صنعتی در این شهر رو بتزاید استو میبایستی در امر صنعتی شدن این بندر همگونه تسهیل فراهم گردد واین‌امکان پذیرنیست مگر در سایه تلاشی پیگیر وهمه جانبه . دولت در اجرای اوامر شاهنشاه آریامهر برنامه های عمرانی وسیعی برای پیشرفت و توسعه این منطقه در نظر گرفته است و موسسه استاندارد که شاید عده‌ای از مردم آشنائی با فعالیت های آن ندارند در بندر عباس با همکاری گمرک استان ساحلی اقدام به تاسیس و تجهیز آزمایشگاه واردات نموده است. موسسه استاندارد از بدو تاسیس گمرک وجود داشته و در عصر انقلاب باوجود صنعتی شدن‌کشور میبایستی فعالیت خود را بطوری گسترش دهد که محصول ایران در کشور های خارج بازار داشته باشد و جنس ایرانی که بعنوان معرف میهن ما به دیگران عرضه میشود لطمه‌ای به حیثیت کشورما وارد نسازد به‌همین منظورموسسه استاندارد در اکثر بنادر ونقاط مرزی مهم اقدام : به تاسیس آزمایشگاه نموده است . موسسه استاندارد وتحقیقات صنعتی‌ایران تنها سازمانی است در ایران که طبق‌قانون میتوان‌استاندارد رسمی فرآورده‌ها را تعیین‌نماید .

وظائف و هدف های مهم موسسه عبارتست از تعیین استاندارد ها وتطبیق نمونه کالا ها بااستاندارد های تعیین شده که این موردمی‌تواند کمک ارزنده‌ای به بهبود صنعت مملکت ما نموده و پیشرفت آنرا درراه صحیح دنبال نماید صدور گواهینامه مطابقت ،نظارت در تعیین عیار مصنوعات فلزات گرانبها و نشانه گذاری آنها ، اجرای قوانین اوزان و مقیاسها، اجرای اجباری‌وتشویق استاندارد هاو اعطای پروانه ، استفاده از مهربازرسی کالاهای صادراتی‌پیش از صدور و میزان کردن دستگاه های اندازه گیری مورد استفاده درصنعت و تجارت و تعیین‌دقت آنها ، بهبود بخشیدن کیفیت فرآورده ها ، تحقیقات صنعتی ، تحقیق درباره تابش مواد غذائی برای افزایش نگهداری مدت ، نگهداری و انبار کردن آنها ، آزمایش کالاها برای تعیین ویژگی های آنها و تشخیص تعرفه کالا های صادراتی . این‌گوشه‌ای از فعالیت های گسترده موسسه استاندارد میباشد و با تاسیس آزمایشگاه استانداردد‌ر بندرعباس میتوان گامهای بلند و موثری در راه بهبود وضع صنعت استان ساحلی برداشت ، مثلا اگر ما به سنگ کرومیتی که در این‌استان استخراج میشود توجه کنیم‌میبینیم یک تن از این‌سنگ را ما به‌خارج صادر میکنیم مقدار پولی را که‌از بابت یک تن سنگ کرومیت‌دریافت میداریم برابر با دو یا سه کیلو کرومیتی میباشد که ماواردمی ـ نمائیم‌وآزمایشگاه موسسه‌استاندارد قادر خواهد بود که در آینده در این مورد مطالعه نموده و با گسترشی که در امر صنعتی‌شدن کشور ایجاد شده ما بزودی قادر خواهیم بود که خود بسیاری از فرآورده های خارجی‌را که مورد احتیاجمان میباشد درداخل کشور تهیه نموده وارزی که به بهای‌وارد کردن نوع کالاها از کشور ما خارج میشود درداخل کشورصرف بهبود وضع‌و آبادانی بیشترایران گردد.

آزمایشگاه‌موسسه استانداردبندر عباس برای آنکه بتواند در آینده جوابگوی توسعه این استان باشد از هیچ‌کوششی فروگذاری نخواهد کرد و باللوازم وامکانات خودتحت نظر کارشناسان سعی خواهدنمود موجبات رضایت و تسریع کار تجار وواردکنندگان رافراهم‌نماید. البته درطرح تجهیز آزمایشگاه بندرعباس همه نوع وسائل فنی مدرن در نظر گرفته شده که به تدریج از محل اعتبار مربوطه خریداری ومورد استفاده قرار خواهد گرفت ، از طرفی وجود آزمایشگاه موسسه استاندارد در بندرعباس به صاحبان صنایع و تجار فرصت این را میدهد که کارشان در زمان کمتر و با صرف هزینه اندک انجام‌شود و یکی از موارد لزوم تاسیس این آزمایشگاه در بندر عباس اهمیتی است که این بندر بعنوان یک مرکز مهم اقتصادی کشور بدست آورده.

امید است موسسه استاندارد بتواند همگام با پیشرفت سایر سازمان‌هاکه به رهبری خردمندانه شاهنشاه آریامهر گامهای بلندی‌در راه اجرای منویات ملوکانه برداشته‌اند درراه تحقق‌بخشیدن به آرمان های مقدس‌شاه ومردم توفیق بیشتری بدست آورد .

در پایان سخنان آقای مهندس قاسم بصیری رئیس موسسه استاندارد ،آقای مهندس ظهیری استاندار استان ساحلی و مدعوین از آزمایشگاه موسسه استاندارد بندر عباس بازدید بعمل آوردند و مسئولین آزمایشگاه قسمتی از فعالیت های این موسسه راتشریح نمودند.

در پایان مراسم ، باچند تن از صاحبان صنایع درباره آزمایشگاه موسسه استاندارد گفتگو شد که کلیه آنها از ایجاد آزمایشگاه استاندارد اظهارشادمانی ورضایت نمودند واظهار داشتند وجودچنین آزمایشگاهی در بندر عباس واقعا ضروری بود .

صاحبان صنایع معتقدند که عدم وجود آزمایشگاه در بندر عباس باعث اتلاف وقت و صرف هزینه صاحبان صنایع بود و اینک با تاسیس آن در کلیه کارها سهولت ایجاد گردیده است و موجب سپاسگزاری مردم است .

مراسم گشایش آزمایشگاه‌موسسه استاندارد باپذیرائی از مدعوین‌و در میان ابراز احساسات مردم نسبت به رهبراندیشمند ملت‌ایران بپایان رسید.

آقای مهندس قاسم بصیری رئیس موسسه استاندارد استان ساحلی در مراسم گشایش آزمایشگاه سخنرانی شیوائی ایراد کرد

گوشه‌ای از مراسم گشایش آزمایشگاه موسسه استاندارد در اداره کل گمرکات جنوب شرقی

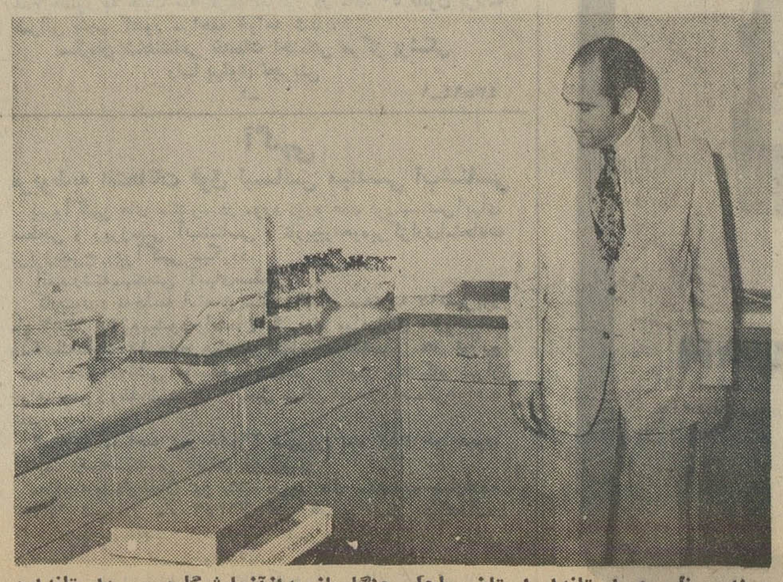

مهندس ظهیری استاندار استان ساحلی هنگام بازدید‌ازآزمایشگاه‌موسسه‌استاندارد

اطلاعیه‌مرکز آزمون‌شناسی

درباره‌پذیرفته‌شدگان‌مدرسه عالی مدیریت گیلان

پذیرفته شدگانی که اسامی آنان در این‌اطلاعیه درج گردیده می باید برای ثبت‌نام در روز های ۳۰ و ۳۱شهریورودر صورت لزوم افراد ذخیره اول‌مهر ماه با در دست داشتن مدارک زیر به مدرسه عالی مدیریت گیلان مراجعه نمایند .

۱ـ رسید پرداخت مبلغ چهل و یک‌هزار و پانصد ریال در تهران به حساب ۴۶۰۹۷ بانک بازرگانی شعبه مرکزی و یا حساب ۲۵۲ بانک‌عمران شعبه شاهرضا در لاهیجان به حساب ۶۰۰ بانک عمران ویا حساب ۱۲۴۵ بانک بازرگانی ویابحساب شماره ۷۱۲۰ بانک ملی

۲ـ فتوکپی دیپلم و یا جواز قبولی

۳ـ رسید تقاضای ارزش تحصیلی

۴ـ فتوکپی صفحه اول شناسنامه

۵ـ عکس ۴×۳ برای غیر مشمول ۱۶ قطعه‌و برای مشمولین ۲۴ قطعه

۶ـ برگ آماده بخدمت یا معافی یا خاتمه‌خدمت برای مشمولین

قبولشدگان

نام خانوادگی و نام
فقیه نصیری جعفر
افشان علی محمد
الهی محصل محمد حسین
هورفر محمد رضا
شیخ‌زاده ناصر
مواسات احمد
حفیظی عبدالحسین
صادقی پرویز
یزدانی عبداله
عربانی محمود
صبوری علمداری ولی
طهماسبی جمهور
صرافنژاده محمد علی
کاشانی پرویز
هدی سید محمد
نصیر پور اسکویی سید مجید
میثانی محمد ابراهیم
شفا جلال
دیوسالار محمد رضا
فرهومند خونساری اسماعیل
محمدیان تبریزی اکبر
کیاکجوری محمد هادی
غریبی خوشکار حجت‌اله
صفاریان دلخوش احمد
دیده‌ور بهروز
عرب محمد
دیبایی مهرداد
علی بیگلو سیف‌اله
قنادی غلامرضا
فیروزان حسن
رضی‌زاده منوچهر
کیان‌زاد محسن
ربانی جلال‌الدین
مرتضی پور کیامرث
امیری اردکانی مهدی
دلفانی جعفر
کرمانی زنجانبر ناصر
پرماه کبری
پویان عبداله
طایفه هادی
قاضی مکری سید محمد جعفر
محمدی قهاری محمد
روشن‌سهیل
فانی طبسی فرزین
تقوی لاریجانی میرنادر
جهانگیری لاهکانی جمشید
پیمان گوهرتاج
ذوقی حسین
رهبانی ناصر
کاتبزاده همایون
گرگین احمد
بطکوجار البرت
پورنسایی سید احمد
احمدی هوشمند
شریعتی غلامحسین
فرحدل نزهت الملوک
گیلانپور علی کامیار
پوررمضان دریاکناری محمد کریم
احمدی علی اکبر
حسینی سید مهدی
ناظر سروش
پذیرا ابراهیم
اکبرزاده ابراهیم
خواجه‌نوری سعید
نجفی سید محمود
مشهودی بهرام
باوفا شهین
فکری غلامرضا
تمجیدی فضل‌اله
السیدحسمخی سید مصطفی
کاویانی کوثر خیری شارخ
فروغی مسعود
وزیری خرمی منصور علی
فقیه محمدی محمد باقر
کوچکی پورچافجیری یوسف
ابریشم چیان شاهین
صدیق رضوانی مسعود
نادری دهکردی احمد
نمازی عبدالرضا
خیامی مرتضی
حقانی دوگاهه فریدون
طاهره تفرشی کیهان
ازقندی باقر
برهان آزاد نصیر
شامچراغی غلامرضا
نجفزاده کاظم
ذوالقربی مرتضی
نجفی چکوسری غلامحسن
چکشی ابوالقاسم
واحد واثقی سیده فاطمه سیما
محمدی محمد
سرائی محمد حسین
دیانی دردشتی علیرضا
معصومی نسب میر کریم
امیر عضدی غلامرضا
عسکریه محمد جعفر
چوبک علیرضا
طلوعی امیر منصور
زوار موسوی سید رضی
سلطانی مسعود

اسامی‌ذخیرها

میرنظامی ضیابری سیده فاطمه
قوامی گوهرتاج
محمدی جوینی بخشعلی
شعبانی کسبخی جمال
احمدی هوشنگ
کیمیاگر سید سلیم
لاهیجانیان محمد رضا
شریفی بهمن
رضاپور محمدی سید صادق
شیخ بهایی جعفر
ارادت اسمعیل
واحدی لنگرودی محمد ابراهیم
معتمدی لشت نشایی محسن
مسیبی حمید
زاهدی غلامرضا
حاجی مراد بهنام
دین‌ارابرات
معلمزاده حقیقی جعفر
شکوهی اردبیلی احمد
مددی جواد
اشتری منوچهر
یوسفی اکبر
جوادی ارجمند جمید
محمدنژاد لفمجانی ابراهیم
سوزنگر غلامحسین
پورمجیب مینو
طباطبائی سید مجدالدین حمید
شیشه‌گر شاهرخ
نعمت‌الهی مسرور
کرامتی شیجانی راشد
مشرف داود
سلطانی عمید آبادی بهمن
ساسانی حسن
حقیقی فرنگیس
ذوالفقاری فیروز
محمد زاده رحیم آبادی خدیجه
حیدر بزرگ خسرو
جشن تیرگان فریدون
سعادتی سعید
احمد نیارودسری عبدالرضا
پدرام مجید
ضیایی فرهاد
جعفرپیشه حمید
باغبان ابراهیم
قایمی کاشانی محمد
سید خرازی حمید
خوشرنگ کیسمی منصور
دهقان جلال
نژاد کریم رودسری کلثوم
نوربخش علیزاده محمد مهدی

آـ۴۳۹۴۸

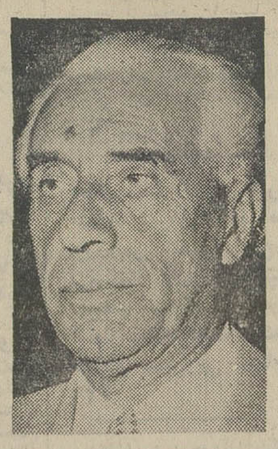

نامه سید محمدعلی جمالزاده
نویسنده نامی به روزنامه اطلاعات

۲ـ سیدضیاءالدین طباطبائی وجعبه جواهرات

طباطبائی آنطور که من میشناختم

جمالزاده

اشاره

در شماره پیش خواندید که استاد محمد علی جمالزاده در نامه‌ای که بعنوان روزنامه اطلاعات نوشته بود ، از خاطرات مشترک خود با سید ضیاءالدین طباطبائی یاد کرده بود .

اینک بدنباله این نامه می پردازیم که در آن استاد به زندگی نخست وزیر اسبق ایران اشاره کرده و تلویحا عقیده آقای امیر تنکابنی را رد کرده است .

آقای تنکابنی ادعا کرده بود که جعبه جواهرات جدش سپهسالار تنکابنی را آقای سید ضیاءالدین طباطبائی به زور غصب کرده بوده است .

سید ضیاءالدین در سوئیس

پس از این مقدمه میرسیم باصل‌مطلب. آقا سید ضیاءالدین وقتی پس ازنخست وزیری بسیار کوتاه و عزیمت از ایران (که شاید تا حدی حکم‌اخراج محترمانه را داشت) با همسر ایرانی خود عفت خانم و با چند تن از دوستان خود واز آن جمله سرهنگ کاظم خان سیاح که حاکم نظامی تهران شده بود و عیالش که خانمی اصلا از اهل قفقاز بود و برادرش بنام حاجی خان که هر دو برادر در ژاندارمری سوئدی در ایران خدمت کرده‌بودند، از تهران به سویس آمده بودند پس ازمدت کوتاهی از آنجا مسافرتی به برلن کردند که من در آن تاریخ در آن شهر زندگی می کردم و در آنجا با انها آشنائی و دوستی پیدا کردم .

ـ من سابقا آقا سید ضیاءالدین را یک مرتبه دیگر هم در پاریس در منزل مرحوم علامه فقید محمد قزوینی ملاقات کرده بودم درموقعی که در مصاحبت شادروان حبیب‌الله خان شیبانی(که در آن تاریخ در لوزان علم حقوق تحصیل می کرد و بعد ها در مدرسه سن سیر در پاریس تحصیل علم نظام کرد و دارای مقام لشگری بلندی در ایران گردید) از طرف انجمن دانش پژوهان ایرانی در شهر لوزان (سویس) به ماموریت به پاریس رفته بودیم تا جوانان ایرانی مقیم آن شهر رابا خود درمبارزه بادشمنان‌ایران‌که مستر شوسترامریکائی را از ایران بیرون کرده بودند ، مبارزه نمائیم و حاضر شده بودیم دسته جمعی بایران برویم و مرحوم ابراهیم پورداود هم در پاریس با ما همراه شده بود و بخاطر دارم که از مغازه بزرگ پاریس طبلی خریده و دکه با خود بایران ببریم وبه آواز طبل به تبلیغات‌بپردازیم.

کاظم خان سیاح و عیالش مقیم‌برلن گردیدند ولی آقا سید ضیاءالدین به سویس مراجعت فرمود و از بنده دوستانه دعوت کردند که بسویس بروم و در دهکده گلیون (در بالای شهر مونترو) که در آنجا منزلی اجاره کردند مهمان ایشان باشم .

رفتم و در همان دهکده کوچک دیدم که ایشان آپارتمان کوچکی را اجاره کرده‌اند که دو سه اتاق کوچک و یک یا دو ایوان و یک حمام و یک‌آشپزخانه بیشتر نداشت و در کنار قبرستان دهکده واقع بود . و با خانمشان در آنجا منزل داشتند .

من هنوز هم گاهی به آن دهکده بسیار باصفا وخلوت مروم ومخصوصا برای تازه کردن خاطرات از جلو ان بنا می گذرم و بیاد آن روزگاران می افتم .

چون برای پذیرائی میهمان جانداشتند، در همان دهکده در میهمانخانه کوچکی مشرف به دریاچه لمان که درپلاسیدا نام دارد و هنوز هم بهمین اسم باقی است منزل میکردم (آخرین بار دوسال پیش از این در خدمت آقای دکتر غلامحسین یوسفی استاد در دانشکده ادبیات و علوم انسانی مشهد در همان مهمانخانه چند روزی منزل داشتیم) .

آقای سید ضیاءالدین قبل از آمدن باین منزل در موقع ورود به سویس (ازتهران) با همراهان خود در شهر مونترو(در پائین دهکده نامبرده) در میهمانخانه (مونترو پالاس)که‌میهمانخانه بسیار مجلل و باشکوهی است چندی منزل کرده بودند .

وقتی در گلون ملاقات دست داد و خبردار شدم که در چنان میهمانخانه گران و بزرگی‌منزل‌کرده بودند وپرسیدم چرا تحمل چنین مخارج سنگین را بر خود تحمیل نموده بودند ، گفتند خیال می کردم که بزودی مرا دعوت خواهند کرد به تهران‌مراجعت نمایم واین‌جواب بنظر من عجیب آمد ..

در آن منزل مختصر ولی بسیار پاک و باصفا درنهایت سادگی زندگی میکردند و همسرشان طبخ میکرد و گاهی برای گردش وتفریح خاطر پیاده پایاترین کوهستانی به مونترو میرفتند . در تمام مدتی که باایشان معاشرت پیداکرده بودم هرگز کلمه‌ای که حاکی برشکوه و دریغ‌باشد از ایشان بگوشم نرسید.

بعدها منزل عوض کردند و در شهرترتیه (زیرهمان دهکده گلیون) آپارتمانی اجاره کردند که قدری‌بزرگ تر بود و اتاقی هم داشت که هروقت به‌ملاقات ایشان میرفتم (یاباعیالم میرفتم) در آن اتاق مارا منزل میدادند.

فروش مطبعه

در این منزل جدید رفته رفته کار معاش ایشان بسختی کشید بطوریکه دوستانشان خبردار شدند ولی ایشان که الحق مرد باهمتی بودند ، زیاد تاثری نشان نمیدادند وبه برادرشان آقاجمال‌الدین طباطبائی که در تهران مطبعه «روشنائی» را که تعلق به آقا سید ضیاءالدین داشت و آنرا (در اول خیابان لالهزار) اداره میکرد نوشتند که مطبعه را بفروش وبرایم فرش‌خریده‌بفرست.

مطبعه بفروش رفت ولی نمیطوری که دلخواه آقا سید ضیاءالدین بود و با پول فروش آن مقداری فرش برایشان بسویس رسید و خودم بچشم‌خود مکرر دیدم که آقا سید ضیاءالدین در شهر ژنوبرای‌فروش فرش باین مغازه و آن مغازه میرفتند وحتی خود من‌هم از ایشان یک پارچه قالیچه بختیاری خریدم که هنوز هم دارم .

این وضع مدتی طول کشید و دوسه بار مبالغ مختصری ازمن قرض میکردند که‌هر وقت معامله‌ای صورت میگرفت میپرداختند.

درهمان اوقات بود که گویا تلگرافی به حضور شهنشاه بزرگ اعلیحضرت فقید مخابره کردند و اعلیحضرت فقید نیز تلگرافا به سفارت ایران در برن (گویا بتوسط آقای سرهنگ اسماعیل خان‌شفائی که در آن تاریخ در برن رئیس هیئت‌نظامی ایران بودند) امر صادر فرمودند که در تسهیل کارهای‌مربوط به‌آقای سیدضیاءالدین لازمه کمک وهمراهی مبذول دارند و کمک واقعی در آن موقع عبارت میشد از این‌که برای ایشان از دولت سویس اجازه بگیرند که ایشان حق تجارت فرش داشته باشند.

چیزی که‌هست مقارن‌همان اوقات ازطرف مفتی مشهور فلسطین دعوتی به‌عنوان‌نخست وزیر سابق ایران بعمل آمد که برای شرکت در کنگره اسلامی به فلسطین بروند ومخارج ایاب و ذهاب واقامت هم بعهده کنگره‌بود.

آقا سید ضیاء الدین که برای این نوع کارها رغبت مخصوص داشت و باصطلاح سرش برای این قبیل فعالیت ها دردمیکرد، دعوت‌را پذیرفت و خانمشان رادرهمان‌ترکیه بمن و زنم سپردند و بامید خدا حرکت نمودند.

ایشان از فلسطین برای معاش خانم در ترکیه نمیتوانستند مرتبا وجه کافی برسانند و کمافی‌السابق گاهی برسم وام از طرف دوستان کمک های مختصری بخانم میرسید ولی خانم رویهمرفته دچار مضیقه مالی و دردسر بودند ومیل هم نداشتند که بدعوت شوهرشان به فلسطین بروند و سرانجام وقتی آقا سید ضیاء الدین به‌تهران رفتند، ایشان هم از سویس عازم ایران گردیدند.

مقصود از بیان این مطالب این است که از راه حقیقت گوئی‌که از شرایط‌شرافتمندی است بجرات تمام بگویم که آقا سیدضیاءالدین طباطبائی در مدت اقامت در سویس عموما دچار دست تنگی بودند و هنگامی هم که‌به‌فلسطین رفتند گشایش کافی‌نداشتند که بتوانند مرتبا مخارج همسر خود را در سویس تامین نمایند .

راست است که بعدها شنیده شد که در فلسطین در ناحیه غزابا کمک رفقای اسلامی خود درجای بایری زمینی خریده‌اند ولی تاجائی که درخاطر دارم ، گویا قیمت آنرا بعد از حاصل فروش همان چاپخانه‌روشنائی توانسته بودند بپردازند .

تنگدستی

من و عیالم سالها در سویس با آقای سید ضیاءالدین طباطبائی و عیال ایشان دوستی ورفت‌وآمد داشتیم بطوری که از وضع و احوال وروزگار یکدیگر بی خبر نمیماندیم وما مکرر تنگدستی و تلاش‌جوانمردانه‌ایشان را درراه تحصیل معاش یومیه میدیدیم وچه بسا از نزدیک شاهد وناظر آن بودیم و مشکل بتوان باور کرد که مردی مانند او که واقعا دست ودل باز وبی‌ریا بود ورشادت اخلاقی وجرات راستگوئی داشت و جبون‌و ظاهرساز و محتاط هم شناخته نشده بود و اهل دوزوکلک بنظر نمی‌آمد از رامتزویر فریب وزرق ودوروئی آن همه سختی و مضیقه مالی را سالیان دراز باداشتن گنجی از جواهر گرانبها برخود وهمسر خود روابدارد و من که عموما در بسیاری از موارد به « والله‌علم » توسل میجویم دراین مورد بخصوص استعمال این « فرمول‌مشکل‌گشا » راهم بخود اجازه نمیدهم .

من که اکنون این سطور را برسم شهادت وبقید راستگوئی وحتی سوگند مینویسم شهادت میدهم که در سویس سالها باآقا سید ضیاءالدین طباطبائی خود من و عیال من دوستی ورفاقت ورفت‌وآمد داشتیم بطوری که از وضع واحوال وروزگار یکدیگر بی خبر نمی ماندیم‌ومن بچشم‌خودمکررتنگدستی وتلاش جوانمردانه ایشان را در راه‌تحصیل معاش یومیه دیدم وچه‌بسا از نزدیک‌شاهد وناظر آن بودم .

من منکر قضیه ربودن جعبه جواهر ازمنزل مرحوم سپهسالار نیستم ولی تصدیق مینمائید که با آنچه دیده‌ام واحساس واستنباط کرده‌ام و عقل هم حکم میکند نمیتوان قبول نمود که آن جعبه را بایشان داده باشند و ایشان باچنین جعبه‌ای به سویس آمده‌باشند و تحمل آن همه مضایق را بنمایند ودست‌به محتویات آن جعبه آشنا نسازند مثلا آنرا برای روز مبادا بگذارند .

قوطی سیگار طلا

برمن معلوم است که آقاسیدضیاءالدین دارای یک قوطی سیگار طلای مرصع بود که وقتی مرحوم مدیرالصنایع از دوستان دیرینه ایشان (از آن نوع دوستانی که میدانید به سویس آمده بود برسم امانت باو داده بودند که در تهران بفروشد وپولش را برای ایشان به سویس بفرستد ولی مدتها گذشته بود واز مدیرالصنایع خبری نرسیده بود و آقاسید ضیاءالدین در موقع یکی از مسافرتهای من به تهران بمن سپردند که به مغازه او بروم واستفسار نمایم که آیا قوطی بفروش رفته است یانه واگر بفروش رفته است چرا پول آن به سویس فرستاده‌نشده است .

روزی که در تهران دربازار بزازها در نزدیکی مسجدشاه بمغازه مدیرالصنایع که لوحه بزرگی هم بربالای او نصب بود ، رفتم دیدم چند نفر صاحبمنصب نظمیه در آنجا مشغول رسیدگی بحساب وداروندار اوهستند ومعلوم شد که وفات کرده است‌ودیگرصحبت از قوطی موردی نداشت ووعده دادند که البته اگر پیدا بشود و ثابت گردد که‌متعلق به آقاسیدضیاءالدین دارد ، مستردخواهند داشت و تاجائی که میدانم هرگز مسترد نگردید .

بخاطردارم روزی‌باآقای سیدضیاءالدین صحبت از مقام‌نخست وزیری‌ایشان بمیان آمد. فرمودند فلانی جوان وبی تجربه بودم و میخواستم نهایت فعالیت‌را نشان بدهم ولذا باآنکه جسما نیرومند بودم ، روزی خودرا چنان خسته‌وفرسوده یافتم که حتی گوئی گوشم دیگر حرف ها را درست نمی‌شنیدو احتیاج مبرم به خوابیدن پیداکرده بودم لذا سپردم این باید چندساعت بخوابم و استراحت کنم به احدی نباید اجازه بدهید که مرا از خواب بیدارکند ولی چیزی نگذشته‌بود که صدای دادو بیدادی مرابیدار ساخت‌و بانهایت اوقات تلخی بنای پرخاش را گذاشتم و معلوم شدیك نفر دهاتی پیر مرد پیاده از قم به تهران آمده است و حرف حسابی سرش نمیشودو دادوفریاد راه انداخته است که هرطور شده باید حرفی راکه دارم ، به‌رئیس‌الوزراءبگویم.

چاره نبود ، ونمیخواستم که‌مردم بگویند از شنیدن حرفهای یك نفررعیت بدبخت اباء وامتناع نشان داد و پیرمرد راپذیرفتم . حالت تاثر انگیزی داشت‌در حالی که گریه میکرد، گفت ای آقا قربان جدت بروم ، حکم کرده‌ای ازهر بزوبزغاله و گوسفندی که‌از شهربیرون میرود ویابه شهر داخل میشود، فلان مبلغ (گویا چندعباسی) بگیرند.زندگی من و کس‌وکارم از چندراس بزوگوسفند تامین میشود که صبحها باید برای‌چریدن از شهر قم بیرون بروند و شامگاهان برگردند . تاشیر آنها را بدوشم و روغن وپنیر وکره از آن بسازیم و دربازار بفروشیم.

عایدات روزانه مابهمان میزان عوارضی است که بر مابسته شده‌است‌و آیارحم و انصاف حکم میکند که با ما بندگان خدا این نوع‌رفتار بکنندوگرسنه بمانیم.

فرمودند مقصود ما از وضع این قانون این بود که وقتی گوسفندی یابزی برای مصرف قصابها وارد شهری میشود ویا بقصد فروش از شهری خارج میشود ، عوارض‌مختصری برای حوائج ضروری بلدیه‌بپردازد تاکمکی بصندوق‌دولت‌باشد ولی عجله در کارو عدم مطالعه کافی سبب شده بودکه مرد بیچاره‌ای که برای معاش یومیه مختصر خود چندراس بزو گوسفند راهر روزصبح‌برای‌چرانیدن از شهر بیرون میبردوعصر دوباره به شهر برمیگرداند ، دچار چه مخمصه و اجحافی خواهدگردید.

مالیات و عوارض

آقا سیدضیاء الدین بمن‌فرمودند که یك‌مرتبه چشمم باز شدو فهمیدم که به عجله وبی دقت حکم صادر کردن ومالیات‌و عوارض وضع کردن تولید این قبیل اجحافات ظالمانه راهم بهمراه‌دارد وانگهی بطوری خسته وناتوان شده‌بودم که احتیاج شدیدباستراحت پیدا کرده بودم ووقتی بناشد از تهران به خارج بروم استقامتی نشان ندادم و نیروی استقامت هم در من باقی نمانده بود.

مخلص کلام آنکه بطور یقین‌قطعی شهادت میدهم که‌مدت مدیدی که پس از خروج ازایران و آمدن به سویس و اقامت در سویس (باستثنای همان ایام معدودی که در آن میهمانخانه مجلل در شهر مونترو که ذکرش گذشت منزل داشتند).

در امر مالی آقاسید ضیاءالدین طباطبائی مضیقه دیده میشدو این وضع سالها طول کشید و فقط پس‌از مراجعت بایران کم‌کم بهبودی یافت.

تاوقتی که هنوز در سویس‌بودنددر اواخر یك اتومبیل‌دست دوم که‌واقعا جا داردبگوئیم « فکسنی » برای‌کار های تجارتی خود خریده بودند و فن راندن راهم آموخته بودندوگاهی ما را باهمان اتومبیل آنچنانی بدین طرف وآن‌طرف بگردش می‌بردند و آن نیز داستان هائی داردکه‌به شنیدن میارزد .

پس‌از آنکه ایشان بایران مراجعت نمودند ، من مکرر بایران‌مسافرت کردم «عموما‌بموجب‌مقررات سازمانی که درآن جا کار می کردم‌و به ماموریت های‌رسمی برای تحقیق در اوضاع‌واحوال کارگران صناعتی وزراعتی و این قبیل مسائل» در تهران چندبار خدمت ایشان‌رسیدم .

توقیف

اولین‌بار موقعی بودکه از طرف نخست‌وزیر وقت‌قوام‌السلطنه در نظمیه همدان در توقیف بودند و در اتاقی‌درهمان نظمیه‌سکونت داشتندو موقعی که‌شرفیاب شدم جمعی از اهالی بازار که‌بایشان ارادت میورزیدند دورایشان را گرفته بودند.

درمسافرت دیگری در خانه‌ای که‌در فیشرآباد تعلق بیك نفر از دوستان(گویا تاجرپیشه)ایشان‌داشت‌و در اختیارایشان گذاشته بود خدمتشان رسیدم .در آن خانه‌تصویر بسیاربزرگی که‌یك نفر نقاش‌ایرانی ازایشان کشیده‌بود ، در اتاق پذیرائی دیده می شدو همسرایشان عفت‌خانم هم در همانجا منزل‌داشتنددر صورتی که خودایشان در سعادت‌آباد شروع‌بکار نموده وبسیاری از اوقات در همانجابسر میبردند .

یك دفعه هم در همان سعادت آباد بخدمت‌رسیدم‌وکار های خود را به من بامسرت وسرافرازی بسیارنشان دادندکه از آن جمله انگوری بود که به طرز مخصوص عمل آورده بودند به حسابی که در همانجابعمل آمدمعلوم شد هر چندانگوربسیار ممتازی‌است‌ولی‌زیادگران تمام‌شده‌است.

آخرین مرتبه که سعادت شرفیابی برایم حاصل گردید ، باز درهمان‌سعادت آبادبود که می گفتندیکی از مالکین که‌بایشان ارادت میورزند دراختیارایشان گذاشته است و هنوز هم صحت‌و یاسقم این مطلب برمن کاملاروشن‌نیست .

ولی‌گمان میرود که همینطور هاباشد، این آخرین ملاقات مصادف گردید با موقعی که در اسفند ۱۳۲۴ نخست وزیر وقت سپهبدرزم‌آرا در تهران بقتل‌رسید

من باز به ماموریت از طرف دفتر بین‌المللی کار به تهران اعزام شده‌بودم قادرباره انعقاد کنفرانس بین‌المللی کار در تهران بامقامات رسمی مذاکرات لازم رابه‌عمل آورده مقدمات کارراافراهم سازم مسئله این کنفرانس وانعقادش در تهران داستان مفصلی دارد که بسیار شنیدنی است و من برای حل‌مشکلی که پیش آمده بود ، در ظرف مدتی که از ده دوازده روز تجاوز نمیکرد ، دوباراز از ژنوبتهران و از تهران به ژنومسافرت نمودم و قتل رزم‌آرا راه حلی برای آن مشکل گردید ومسئله بخودی‌خودمنتفی شد .

آقا سیدضیاءالدین در ضمن ملاقات اخیر در سعادت آباد در حضور جمعی‌از مریدهای اهل بازار خود اظهار داشتند که باصرار آقایان حاضر شده‌اند که ریاست دولتی را که پس از رزم‌آراباید برسرکارآید ، قبول نموده‌اند .ومرابه ناهار دعوت فرموده‌اند تا از من‌تقاضا نمایند که در تهران بمانم و با ایشان همکاری نمایم .

بالاخره درمقابل اصرار ایشان‌وتشویق حضار پس از سپاسگزاری صادقانه از حسن‌ظن ایشان اجازه خواستم که برای تسویه امورم به ژنو برگردم و قول‌دادم همینقدر که کار های ایشان‌روبراه افتاد اگر ایشان دو کلمه‌با تلگراف امر فرمایند فورا عازم تهران خواهم گردید و چنانکه میدانید وقایع بطور دیگری جریان یافت .

آقا سید ضیاءالدین در همان اوقاتی که هنوز درسویس‌اقامت داشتندخاطرات خود را درباره «کودتا» بصورت کتابی‌به اسم «کتاب سیاه» شروع به نوشتن‌کرده بودند و قسمت اول آنرا دادند تابخوانم و من با اجازه خود ایشان از صفحات اول آن که حایز اهمیت است رونوشتی برداشتم که هنوز هم دارم ولی از خود کتاب سیاه دیگر چیزی نشنیدم و گویا انتشار نیافته است و نمیدانم که پس از وفات ایشان بدست چه کسی افتاده و دارای چه سرنوشتی شده است .

مغز کلام آنکه شخصا بطوریکه‌مذکور افتاد نمیتوانم‌باورکنم که‌آقا سید ضیاء ـ الدین با چنان جعبه‌ای از جواهربه‌اروپا آمده باشند و در نشست وبرخاست چند ساله با ایشان چنان دستگیرم شد که به اصطلاح مرد شیله وپیله‌نیست که بتواند سالها در سختی زندگی‌کند و برای‌مثلا حفظ ظاهر از چنان گنج بادآوردی(یا زورآوری) استفاده ننماید .

موافق و مخالف

در هر صورت درباره شادروان آقا سید ضیاءالدین طباطبائی موافق‌ومخالف از خوب وبد حرفهای بسیار زده‌اند ومی زنند و باز خواهند زد .

او مرد مبارز سرسختی بودوطبیعتی تند و پرشور و پرخاشجو داشت و رویهمرفته مرد معتدلی نبودو در دوست بازی گاهی کار را بجای نازکی‌می‌کشانید که مستلزم دشمن تراشی‌وملامت و شماتت میگردید و بدیهی است چنین آدمی دوست و دشمن بسیار پیدا می‌کند و در کارداوری شخصیتش پیچیدگی هائی بوجود میاید که تنها آینده‌و تاریخ میتواند از عهده روشن ساختن و حل‌و عقد آن برآید و حکم قطعی صادر نماید اما جای انکار هم نیست که مردی بودبا همت و فعال و با پشتکار وسلحشور و شجاع و وجودش رویهمرفته موثر بود و مخصوصا در کار کودتا و روزنامه نویسی مقام مخصوصی در ایران بدست آورد و باچنین سلاحی در امورسیاسی و جریانات دوره خود نقشی بازی کرد که در تاریخ خواهد ماند و این قولی است که جملگی برآنند و من امروز برای روح پرفتوحش از صمیم دل طلب مغفرت مینمایم .

ژنو ، جمعه نوزدهم مرداد ۱۳۵۱
سید محمد علی جمالزاده

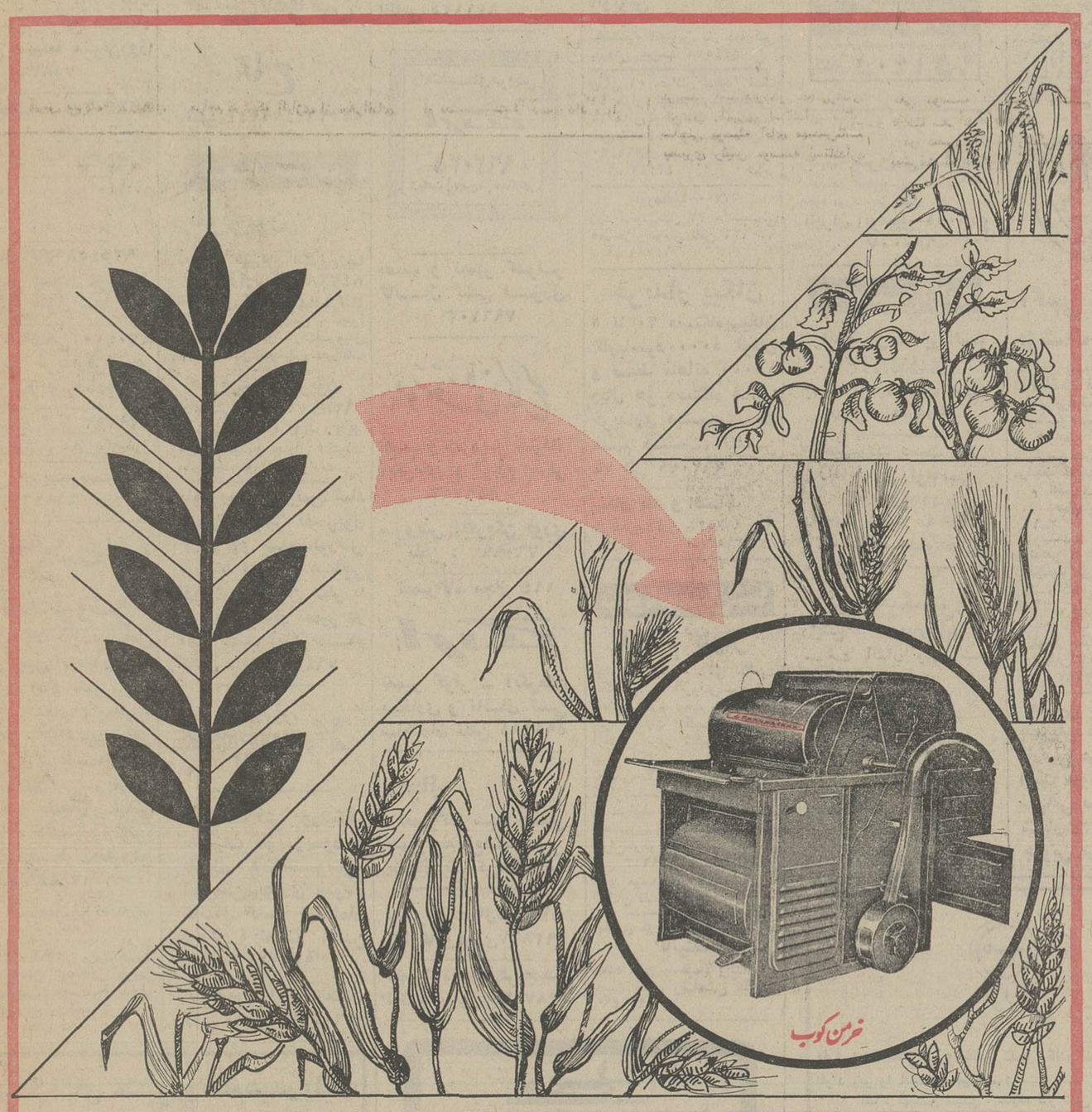

باماشین آلات کشاورزی اشتاد ـ میتسوبیشی
مزرعه خود را به یك واحد کشاورزی ـ صنعتی تبدیل کنید

شرکت صنایع تولیدی اشتاد ایران (سهامی خاص)
تهران ـ شاهرضا ـ خیابان وصال شیرازی ساختمان اشتاد ـ تلفن ۴۶۶۹۷ ـ ۶۶۹۹۹۰
تلگرافی ـ تیلر

آگهی مناقصه عمومی

شرکت‌سهامی سازمان آب‌وبرق منطقه‌ای شمال تهیه ،خرید، حمل وتحویل ۵۰۰تن سیم گالوانیزه به قطر ۳ میلیمتر (نمره۳) موردنیاز خود را طبق‌مشخصات وشرائط مندرج‌درزیر به مناقصه می گذارد:

۱ـ سیم گالوانیزه نمره ۳ که‌باید نام کارخانه‌و کشورسازنده‌و نوع ومشخصات‌آن ازطرف پیشنهاد دهنده مشخص شود .

۲ـمحل تحویل سیم گالوانیزه رشت انبار مرکزی سازمان آب‌وبرق منطقه‌ای شمال‌واقع در خیابان آریامهر می‌باشد .

۳ـ پیشنهاد دهندگان بایستی پیشنهاد خود را درپاکت لاك‌و مهر شده (الف‌ـب)بشرح ذیل:

ـپاکت‌الف‌ـشامل نام کارخانه‌و کشورسازنده ونوع ومشخصات آن‌و برك‌ضمانت‌نامه‌بانکی بمبلغ ۵٪ کل پیشنهاد در یکی‌ازبانك های مجاز داخلی که بمدت سه ماه از تاریخ افتتاح پیشنهادات معتبربوده‌و بنابه تقاضای کارفرما قابل تمدید باشد .

ـپاکت‌ب‌ـ شامل پیشنهادواحدبهاء برای هرتن‌و قیمت‌کل برای۵۰۰تن (بدون خط خوردگی با عددوحروف وخط خوانا با مرکب).

۴ـپیشنهاددهندگان بایدپاکات پیشنهادی خود را تاساعت۱۰ صبح روز شنبه هفتم مهرماه یکهزارو سیصدو پنجاه‌ودودر مقابل اخذ رسید بدبیرخانه‌سازمان آب‌وبرق منطقه‌ای شمال‌واقع در خیابان آریامهر رشت‌تسلیم دارند.

(روی پاکت جمله مربوط به مناقصه خریدوحمل وتحویل۵۰۰ تن‌سیم گالوانیزه نمره ۳ نوشته شود).

۵ـ به‌پیشنهاداتی که فاقد ضمانت‌نامه یا مبهم‌ویامشروط باشد یابعد از موعد مقرر رسیده باشدترتیب اثرداده نخواهدشد .

۶ـسازمان آب‌وبرق منطقه‌ای شمال در رد یا قبول یك یاکلیه پیشنهادات مختار است .

۷ـ پیشنهادات رسیده درساعت ۱۰صبح روز (شنبه هفتم‌مهرماه ۱۳۵۲)دردفترسازمان آب‌وبرق‌منطقه‌ای‌شمال‌واقع درخیابان آریامهر رشت بازوقرائت خواهدشد . حضور پیشنهاد دهندگان در جلسه مذکورآزاد است.

۸ـ برنده مناقصه بایستی ظرف‌مدت یك هفته از تاریخ ابلاغ سازمان باستثنای روز های تعطیل نسبت به عقدقرارداد اقدام نماید در صورت استنکاف از معامله بدون هیچگونه تشریفات ضمانت‌نامه مربوطه بنفع سازمان ضبط ، بانفردوم مناقصه معامله انجام‌خواهدگرفت ، در صورتی که نفر دوم‌نیز از انعقادقرارداد امتناع‌ورزد سپرده اونیز ضبط خواهدشد (سپرده‌نفرات اول‌ودوم تاعقدقرارداد نزد سازمان باقی میماند).

۹ـسازمان می تواند تاصدی بیست‌وپنج ازمیزان‌معامله کسر یااضافه نماید .

۱۰ـمدت تحویل سیم‌گالوانیزه درسه‌پارتی از تاریخ عقدقرارداد حداکثر بمدت سه ماه شمسی می‌باشد که پارتی‌اول بایدیکماه پس از عقد قرارداد حمل‌وتحویل گردد.

۱۱ـ شرکت در مناقصه و دادن پیشنهاد به منزله پذیرفتن کلیه مقررات‌وآئین نامه معاملات‌دولتی وبخشنامه سازمان برنامه وبودجه وآئین‌نامه هاواساسنامه سازمان آب وبرق منطقه‌ای شمال درموردنحوه مناقصه مربوط به خرید می‌باشد .

۱۲ـ پس از تحویل هر پارتی باتوجه به وزن‌سیم گالوانیزه تحویلی بانبار مرکزی سازمان دررشت قیمت آن‌براساس قیمت پیشنهادی‌واحد بهاء محاسبه وباکسر ۱۰٪وسایر کسور قانونی بطور علی‌الحساب به ریال پرداخت خواهدگردید ، تسویه حساب قطعی‌پس از تحویل کلیه کالا وتنظیم صورت مجالس مربوطه‌انجام خواهدشد . م‌الف۱۰۸۶۵

شرکت‌سهامی سازمان‌آب‌وبرق منطقه‌ای شمال
ـ۱ـ آ ـ۴۳۷۵۰

نیازمندیهای شما

اثاثیه

خرید

بازرگانی فرش کیهان
۸۳۰۹۰۴ و ۸۲۳۷۷۶

خریدار نقدی همه‌رقم فرش کهنه و نو جهت صادرات روزولت میدان ۲۵ شهریور .

فروشگاه فرش نادر
۳۵۲۳۶۶

بهترین خریدار فرشهای کهنه و نوجهت‌صادرات و یخچال‌تلویزیون‌وغیره

فرش توکلی

بهترین خریدار فرش کهنه ونو خصوصا فرشهای کهنه شرکت فرش‌جهت صادرات‌بازار۲۰۸۲۹ نمایشگاه عباس‌آباد وزراء تلفن
۶۲۱۴۰۵

فروشگاه فرش آسیا
۹۲۵۱۰۲ و ۹۲۲۸۳۲ با سابقه ترین خریدارقالی و قالیچه های کهنه ونو یخچال برقی و نفتی تلویزیون بقیمت‌عادلانه

فرش شایان
۶۶۱۰۶۹

خریدار قالی و قالیچه کهنه و نو جهت‌صادرات کاخ‌نرسیده به شاهرضا

ایران‌کالا
۹۳۸۰۶۱ ـ ۹۳۴۷۸۱

خریدار فرش مبلمان و کلیه لوازم منزل فوری

نمایشگاه فرش پروین
۹۲۵۳۹۴ با سابقه‌ترین خریدار فرش کهنه و نو و تمام لوازم منزل نقدا

ایران فرش ۷۷۴۹۷۲
فرشهای کهنه و نو وسایرلوازم منزل بهر مبلغ نقدا بیشتر از سایرین خریداریم‌تلفن ۷۷۷۰۲۵

فرشهای کهنه
از متری ۳۰۰ تومان ببالا خریداریم فرش اعتماد مقابل سینما ۵ ولن‌روژ تلفن ۷۵۸۲۷۰

فروشگاه‌آستارا۹۲۶۴۰۲۱
خریدار یخچال‌تلویزیون فرش و کلیه لوازم‌منزل

فرش گلشن تلفن ۶۲۱۴۲۱
بهترین خریدار فرش کهنه همه رقم فرش موجود میباشد.

جهان کالا ۹۲۵۴۵۸
خریدار یخچال‌تلویزیون و لوازم منزل شما .

فرش‌طباطبائی ۹۲۰۴۱۰
بهترین خریدارفرشهای کهنه‌شما امیرآبادجنوبی

فروشگاه آریا ۹۲۹۳۹۳
خریدار فرش و سایر لوازم‌منزل

فرش اردیبهشت شاه
تلفن ۶۶۸۱۶۴

فروش‌دست دوم

اثاثه فروشی

اثاثیه یك خانه شامل فرش ، مبل آنتیك وناهار خوری ، اطاق دفتر ، چند اطاق خواب ، پیانو ، ویترین ، چراغهای سقفی ورومیزی ، مجسمه وآینه و شمعدان ، سربخاری آنتیك و یخچال ، لباس شوئی ، خشك‌کن و غیره به علت مسافرت بفروش میرسد ۸۲۸۹۸۹

اکازیون
بعلت مسافرت لباسهای نو و دست دوم خارجی و یک دست لباس عروس دوخت پاریس فوری‌بفروش میرسدفرح شمالی تکش شرقی پلاک ۴۹
آـ ۱۳۵۶۷

مقداری لباس زنانه خارجی بعلت مسافرت خیلی ارزان بفروش میرسد . خیابان سنائی کوچه بیستم شماره ۳۹ طبقه اول تلفن ۸۲۸۶۹۲
۱ـ۲ آـ ۱۱۴۵۹

مبل‌ودکوراسیون

پیراهن مبل ۳۱۹۵۰۵
تعویض پارچه مبل ۳۱۹۵۰۵
پرده‌دوزی شهرزاد ۳۱۹۵۰۵

مبل ژاله
نقد واقساط
جهت کارمندان دولت
میدان ژاله‌تلفن۳۱۸۵۳۵

کرایه

تایپ ناصر
کرایه انواع ماشین تحریر تلفن ۸۲۶۲۰۵ دروازه‌دولت مقابل سعدی

شستشوی‌مبل وفرش

دورایکلین سرویس امریکا با تکنیک پرتر گرانتر مطمئن‌تر تلفن های۸۴۸۳۹۵ و ۸۴۸۳۹۶ و ۸۴۵۶۸۳

شستشوی فرش باآب‌چشمه‌علی در اسرع وقت متری ۳۵ ریال فرش بهارستان ۳۰۰۰۹۲

گلین‌سرویس‌خشکشوئی
مبل فرش و موکت بادستگاه منحصر بفرد و خشکشوئی‌پرده با نصب مجانی ۹۵۲۵۴۶

قالیشوئی ایران دویچ
بهترین نوع‌شستشو تحویل ظرف ۲۴ ساعت
۳۵۰۵۴۵ـ۳۵۵۱۴۹ـ۳۵۹۵۸۴

کارخانه قالیشوئی‌اطلس
تلفن ۹۵۲۵۴۶ و ۹۷۵۴۳۰

خشکشوئی مبلمان‌ادیب
یکدست ۵۰ تومان در جای خود تلفن۹۵۶۵۶۵

کارخانه قالیشوئی‌ادیب
تلفن شعبه مرکزی ۹۵۶۵۶۵
تلفن شعبه نواب ۹۵۲۴۵۴
تلفن شعبه کارخانه ۹۵۸۹۵۰

موسسه عدالت ۸۳۳۷۱۷
قالیشوئی رفوگری مبل شوئی

قالی‌شوئی
تاج
تلفن ۲۱۳۴۴ـ۵۳۳۲۶۲

تعمیرات

تلویزیون

تعمیرگاه تلویزیون الکترون با تائیدوزارت‌کار۸۴۳۹۸۳
تعمیرتلویزیونهای R.T.I-R.C.A شاوب‌لورنس ، فیلیپس ، سیرا تلفونکن و سایر مارکهاسرویس مجهز سیار درشهروشمیرانات

سرویس تلویزیون
گارانتی تلفن ۶۲۸۳۷۱
سرویس سیار R.T.I.-R.C.A. سیرا مدیاتور جنرال الکتریک وگرانديك بویژه شمیرانات .

تلویزیون سرویس شاد
تعمیرگاه‌مجهز تلویزیون آر.تی.آی شاوب‌لورنس توشیبا فیلیپس هیتاچی آزمایش تلفونکن بلر با سرویس سیار تعمیر در محل نصب آنتن تمام کانال تلفن ۷۶۴۵۴۱

شاوب لورنس
SCHAUB-LORENZ
۳۹۲۴۶۳

موسسه فنی ورتیکال
تعمیرات تلویزیون ـ یخچال لباسشوئی آبگرمکن بخاری شوفاژ کانال کشی ساختمان فروش و نصب آنتن ۹۵۱۲۲۱

تلویزیون فوری‌درمنزل تعمیرمیشود ۹۶۰۵۴۶

تعمیرگاه شاوب‌لورنس
مجهز به سرویس سیار بردی‌تهران و شمیرانات
نلفن ۸۴۵۰۶۴

SCHAUB-LORENZ

تعمیرگاه تلویزیون
الکترومغناطیس
تعمیر هرنوع تلویزیونهای امریکائی ـ اروپائی ـ ژاپنی وتلویزیون رنگی‌تلفن ۹۶۱۴۰۶
۱ـ۲ آـ ۱۳۵۵۰

رگال
بورس لوازم یدکی‌رادیوتلویزیون
۱ـ انواع خازن و مقاومت .
۲ـ لامپ تصویر تلویزیون .
۳ـ لامپرادیوتلویزیون VALVO
۴ـ ترانزیستورهای‌رادیوتلویزیون
۵ـ دیودهاباولت وامپر مختلف
۶ـ کلید ترمینال ـ پیلوت ـ رله
۷ـ وسیله‌های‌اندازه‌گیری ـ اهمتر
۸ـ تقویت صدابلندگو ـ میکرفون
خیابان فردوسی کوچه سیرک میدان سپه پاساژ افراشته
۳۱۴۶۶۱ـ۳۱۴۷۶۶ـ۳۱۴۷۲۲

تلویزیون قدیمی خود را مثل روز اول نو نمائیم
SERVICE

تعمیر و شستشو باسرویس‌فوری وتضمین تلفن‌های ۸۴۵۷۳۱ ـ ۸۴۸۷۴۹
آـ ۱۳۷۰۲

سرویس مجاز شماره ۲۰
شاوب لورنس
خیابان سی‌متری چهارراه لشگر
تلفن ۵۳۸۳۱۱ ایزدی

کولر
نصب و سرویس و رنك کولر و کانال‌کشی‌فوری ۷۹۳۸۹۷

تعمیرگاه مجاز ۱۳۱
ارج
کانال‌کشی ساختمان ، تهویه هوا و سرویس کولر آبگرمکن عباس‌آباد نظامی ۸۴۱۱۲۵

راهنمای سرویس
ارج
۹۶۲۰۴۵
ازساعت ۷½ صبح تا ۷½ بعدازظهر

نصب و تعمیر کولر کانال کشی فوری ۷۹۶۱۰۳

موسسه فنی کالج
نصب و سرویس شوفاژ آبگرمکن و لوازم یدکی ۸۴۹۷۵۷

سرویس آبگرمکن فوری
تلفن : ۷۶۰۹۹۳

تعمیرگاه مجاز ۱۱۴
ارج
تعمیر کولر ـ آبگرمکن بخاری و کانال کشی ساختمان تلفن ۵۹۱۴۸۱

یخچال

تعمیرگاه سید حسین
تعمیر همه‌نوع لباسشوئی یخچال آبگرمکن۸۸۲۴۳۸

تعمیرات یخچال‌سردخانه کولرگازی‌فوری۷۹۳۸۹۷

تعمیرگاه یخچال‌فریجیدر اثاث یدکی‌موجود۸۴۸۷۵۶

تعمیر یخچال
وخرید وفروش یخچال‌ویترینی دست دوم تلفن ۹۵۱۷۴۹ و ۹۶۰۱۰۳

تعمیریخچال، سردخانه، کولر فوری ۷۹۶۱۰۳

تعمیر سردخانه یخچال کولر فوری ۳۰۵۴۵۳

تعمیر یخچال ، کولر ۶۶۵۸۲۹

موسسه فنی دانش
تعمیر یخچال کولر آبگرمکن بازکردن قاضلاب تلفن۷۹۴۱۷۳
۱ـ۱۰ آـ ۱۳۳۶۷

تعمیریخچال فرژیدر و غیره ـ ۸۳۹۲۲۵

فروش‌اتومبیل

مینی‌وان
مدل ۶۸
مینی‌وان مدل ۶۸ فروشی ـ ۷۷۳۹۳۳

پیکان
مدل ۵۱
پیکان ۵۱ تمیز بدون واسطه بفروش میرسد تلفن ۸۹۱۶۵۳ از ساعت ۱۰تا ۱۱٫۵ صبح تماس گرفته شود

ب . ام . و
مدل ۷۳
ب . ام . و ـ ۲۰۰۲ دانشجوئی ۷۳ بدون واسطه تلفن ۶۲۱۷۸۴

فولکس واگن مدل ۶۵
۱۵۵۰۰ تومان ۶۶۶۵۵۱

دودستگاه کامیونت بنز ۴۰۶ و۵۰۸ ایران ناسیونال با اطاق فلزی عایق‌بندی شده بفروش میرسد تلفن ۲۵۴۸۸و۳۰۵۱۰۶
آـ ۱۳۶۵۹

سیتروئن فرانسوی
مدل ۶۸
سیتروئن فرانسوی مدل ۶۸ صندلیهای بخواب لاستیک‌های خارجی مقطوع ۷۵۰۰ تومان تلفن۲۱۹۴ ساعت۳تا۷بعدازظهر
آـ ۱۳۷۷۲

اتوبوس
یکدستگاه اتوبوس بنز دولوکس بفروش میرسد ۸۳۴۵۲۸

پیکان ۵۱ جوانان سفید فقط ۱۹ هزار کیلومترکارکرده‌مقطوع ۲۷ هزار تومان نقد . صبحها تلفن ۸۳۲۵۲۲ و عصرهاتلفن ـ ۸۶۶۴۹۰
آـ ۴۳۳۴۲

فوردکوپه ۱۶۰۰
زرد لیمونی‌مدل ۷۲ دانشجوئی ۸۵ هزار تومان تلفن ۶۲۰۶۲۶
آـ ۱۳۷۸۱

خریدار پیکان
۵ تا ۲۰ دستگاه‌پیکان کارباسود ۵۰۰۰ تومان و قسط ماهانه ۱۰۰۰۰ ریال هر دستگاه فورا خریداری میشود (نوبت مهم نیست) تلفن ۷۴ الی ۷۶۲۰۷۱

پیکان نقد و اقساط
خریداریم تلفن ۹۲۸۵۳۳
۱ـ۵ آـ ۱۳۶۶۳

برای‌اتومبیل‌شما

لوازم گاراژ
جک چهارستونه برقی تکالمیت انگلیسی ـ کارواش‌اتو جت آلمانی ـ گریس‌پمپ و اسکازین پمپ تکالمیت انگلیسی ـ دستگاه آزمایش ترمز انگلیسی ـ بالانس چرخ انگلیسی و آمریکائی ، تعویض لاستیک وسایر لوازم گاراژ بقیمت تجارتی‌ودست‌اول با شرایط مناسب . بانماینده انحصاری وواردکننده : شرکت ایران‌مارگو خیابان آیزنهاور تلفن ۹۳۹۶۶۳ یا نماینده‌فروش آقای موسویان ۳۱۵۴۴۶خیابان اکباتان تماس بگیرید .

آبکاری کرم ونیکل و سپرسازی کانینك
جاده کرج پاسگاه ژاندارمری بیست متری ریاحی تلفن ـ ۹۵۹۴۹۹

اتوسرویس کرملو
تعمیرگاه مجاز شماره ۱ آریا ـ شاهین ـ جیپ شمیران مقابل سینما پاسفیک اول‌خیابان‌شیراز تلفنهای ۷۵۹۰۰۰ ـ ۷۵۴۶۴۲ گرانتی اتومبیلهای نو تا ۵۰۰۰ کیلومتر .
آـ ۱۳۷۱۰

روکش صندلی
کارپر
دردوام، زیبائی وظرافت
نظیرندارد
ایرانشهرجنوبی
تلفن ۸۲۰۳۵۲

کرایه

اتولوکس
اتومبیلهای تشریفاتی باراننده برای داخل وخارج از تهران میدان فردوسی تلفن ۸۲۱۲۷۰ و ۸۲۶۶۰۵

کالج بار
بارکش شهر وحومه
۶۶۱۱۱۱
۴۱۱۱۱

کرایه اتومبیل
اتوبوس و مینی‌بوس دربست ۷۵۷۷۷۸

ILAS
اتوبوس ومینی بوس دربست
۹۷۰۸۱۴
۹۷۸۸۱۵

تهران توریست تاکسی
اتومبیلهای مدرن با راننده و بدون راننده در ۲۴ ساعت یوسف‌آباد .
۶۳۳۹۹۵ ـ ۶۳۵۵۶۰
۱ـ۳ آـ ۱۳۴۹۷

گیتی بار
بارکش شهر وشهرستان
تلفن ۹۵۶۴۰۵

مورد نیاز

جهت سرویس مدرسه
بتعدادی مینیبوس ۱۸ تا ۱۵ نفره مورد نیاز است .
ایران اتومبیل ۴۸۰۰۷و ۶۸۰۰۰۷

ماشین آلات

انواع‌ماشین‌آلات‌کوماتسو
KOMATSU
جهت اجاره آماده است
تلفن ۹۵۹۸۲۷

ماشین آلات دست دوم راه سازی کوماتسو
KOMATSU
را خریداریم به تلفن ۹۵۹۸۲۷ مراجعه نمایند

تراك‌میکسر
رایش REICH
ساخت آلمان وارد شد
تلفن ۹۵۷۴۴۲ و ۹۶۲۲۴۳

کارگاه فنی مان
سازنده ماشین‌های بخار و اطوکشی وماشین لباسشوئی میدان ثریا اول‌خیابان‌آریامقابل کلانتری ۶ تلفن ۷۶۳۸۰۳
عزیزابراهیمیان .
آـ ۱۳۷۰۹

سرویس پمپ وانژکتور غازار
خیابان قزوین عباسی دخانیات داخل کارار میزانی تلفن ۹۶۰۸۹۷

استخدام

شرکت‌ساختمانی‌هدیس برای پروژه های ساختمانی خود در خلیج فارس احتیاج به افراد زیر که آشنائی بزبان انگلیسی داشته باشند ، دارد .
۱ ـ سرناظر کار های ساختمانی‌با تجربه کافی در پروژه های بزرك .
۲ ـ مباشر (فورمن کار های ساختمانی وارد بنقشه های ساختمانی و تجربه‌کافی در امورتبتون ریزی .
۳ ـ سرپرست جهت ساختمانهای فلزی ـ کار های جوشکاری و درب وپنجره سازی‌با ۱۰سال تجربه .
۴ ـ مترور کار های ساختمانی با ۵ سال تجربه .
۵ ـ انباردار با تجربه و ضامن معتبر .
از متقاضیان واجد شرایط تقاضا میشود با تلفن های ۶۲۹۵۵۲ و ۶۲۴۶۴۷ تماس حاصل نمایند .

یادنامه
دانش‌آموز
سازمان‌انتشارات
دهنفر دیپلم خوش بیان و فعال باضامن معتبر و با حقوق ثابت وپورسانتاژ استخدام‌میکند نشانی : سعدی‌شمالی‌روبروی مسجد قائم ـ کوچه‌کاخ‌کودکان تلفن ۳۱۶۳۲۲ (از ساعت ۵ الی ۸ بعدازظهر) .
۱ـ۲ آـ ۱۳۶۴۴

پرستار بچه ومستخدم زن واردبه امورخانه‌داری وآشپزی استخدام می‌شود تلفن۴۲۳۳۹ـ ۶۶۲۲۹۰
آـ ۱۱۵۴۹

آگهی استخدام
پزشك عمومی
سازمان بیمه های اجتماعی برای‌خدمت در شهرستان‌اردبیل بیکنفر پزشك عمومی نیازدارد. داوطلبان میتوانندبمنظورآگاهی از شرایط استخدام باداره‌کل کارگزینی در خیابان آیزنهاور مراجعه نمایند .
م الف ۱۰۸۶۴
سازمان بیمه‌های‌اجتماعی
۱ـ۲ آـ ۴۳۷۵۲

بچندنفر دوشیزه یا بانو که دردوخت پیراهن مردانه و زیگزاك‌دوزی ساده دوزی اطوکشی وارد باشند نیازمندیم. خیابان نواب شمالی نرسیده به آیزنهاور طبقه چهارم کلینیك ایران‌تلفن ۹۳۴۷۱۳ شادو
آـ ۱۳۷۸۷

ماشین نویس فارسی
یك نفر ماشین نویس فارسی مرد مورد نیاز است داوطلبین بشرکت سهامی صنعتی ماهیار شماره۶۳۴خیابان‌سعدی جنوبی مراجعه نمایند

درمانگاه مرکزی تهران‌پارس
به پزشك ودندانپزشك‌باپروانه دائم وبهیار وپزشکیار نیازمند است تلفن ۸۴۰۸۳۰

دبستان و مدرسه راهنمائی راه سعادت به تعدادی آموزگار و دبیر نیازمند است تلفن ۷۵۵۵۱۱

یك کارخانه تولیدی
واقع در جاده قدیم کرج به افراد زیر نیازمند است .
۱ـ تعدادی لیسانسیه آمار یا فارغ‌التحصیل رشته برنامه‌ریزی تولید و یا اشخاصیکه حداقل چهارسال سابقه کار در زمینه مربوطه داشته باشند .
۲ـ مسئول کنترل مرغوبیت با درجه مهندسی و یا حداقل‌دیپلم با چهار سال سابقه‌کاردرزمینه مربوطه کسانیکه در ساخت مصنوعات خانگی سابقه داشته باشند مقدم‌اند. واجدین‌شرایط با صندوق پستی ۴۴۳ تهران عنوان ژرژمکاتیه فرمایند .
۱ـ۲ آـ ۴۲۶۷۲

سرپرست
برای سرپرستی دو پسر بچه‌به بانو یا دوشیزه تحصیل‌کرده و شایسته که حتما بایستی‌بزبان انگلیسی یا فرانسه آشنا باشد نیاز است حقوق مکفی لطفا تلفن ۳۱۶۸۴۸

به تعدادی ویزیتور باوسیله نقلیه تمام وقت موردنیاز است تلفن ۸۳۹۸۶۴
۱ـ۵ آـ ۱۲۹۷۷

کارگر یا استادکار ـ یخچال‌ساز وفانتزی‌ساز استخدام میشود . تلفن ۳۱۶۱۰۵
۱ـ۳ آـ ۱۳۳۷۹

زن‌وشوهر برای پیشخدمتی در منزل ۸۹۰۳۹۵

آگهی استخدام
پزشك متخصص
سازمان بیمه‌های اجتماعی‌برای خدمت در شهرستان شاهی بیکنفر پزشك متخصص گوش و حلق و بینی و یکنفر پزشك متخصص داخلی نیاز دارد . داوطلبان میتوانند بمنظورآگاهی از شرایط استخدام باداره کل کارگزینی سازمان در خیابان آیزنهاور مراجعه نمایند .
م‌الف ۱۰۸۶۳
سازمان بیمه‌های‌اجتماعی
۱ـ۲ آـ ۴۳۷۵۸

یك شرکت معتبر
استخدام مینماید
۱ـ چندنفر دیپلمه هنرستان صنعتی در رشته‌مکانیك‌اتومبیل
۲ـ چندنفر مکانیك اتومبیل با حداقل سه سال‌سابقه کار برای اتومبیلهای نیمه سنگین .
۳ـ چندنفر آهنگر اتومبیل با سه سال سابقه کار .
۴ـ عده‌ای کارگر ساده جوان آشنا به لوله‌کشی واهنگری .
متقاضیان ۹ تا ۱۱ و ۲تا ۴با تلفن ۹۵۲۰۵۹ تماس بگیرند .
۱ـ۴ آـ ۱۳۵۹۷

آگهی استخدام
۱ـ حسابداریاتجربه‌درشرکتهای ساختمانی صبح یا بعدازظهر مورد نیاز است .
۲ـ تکنیسین ساختمان با تجربه برای کفرازبندی‌وبتون‌ریزی دکلهای مخابراتی مورد نیاز است .
تهران صندوق پستی۱۲٫۱۴۳۴
آـ ۱۳۷۸۰

آسایشگاه
رضاعی نیاوران
چهارنفر دوشیزه که معلومات آنها سیکل اول باشد و ازهر حیث از سلامت برخوردار باشند برای کار ورزی بهیاری میپذیرد دوره کارآموزی یکسال خواهد بود ضمنا مسکن وغذا رایگان و ۲۵۰۰ ریال حقوق بابت کمك هزینه تحصیلی داده میشود بهیار نیز مورد نیازاست تلفن ۸۸۰۳۸۰ ـ ۸۸۴۸۵۰
۱ـ۲ آـ ۱۳۶۴۳

آگهی استخدام
از فارغ‌التحصیلان جویای کار متخصص‌دررشته‌نساجی(حداقل دارای درجه لیسانس) که بزبان آلمانی آشنائی داشته باشند دعوت میشود برای راهنمائی شغلی به اداره کل اشتغال واقع در خیابان ویلا چهارراه ناصر مراجعه نمایند.
م الف ۱۰۷۴۹
اداره کل اشتغال
وزارت کار واموراجتماعی
۱ـ۳ آـ ۴۲۹۷۲

سازمان شاهنشاهی خدمات اجتماعی ۱۳۲۶

سازمان شاهنشاهی خدمات اجتماعی برای خدمت در بیمارستان‌فرح پهلوی رامسر به پنج‌تن پرستار ماما احتیاج‌دارد که با حقوق ومزایای کافی استخدام خواهند شد.داوطلبان میتوانند همه روزه بجز ایام تعطیل بکارگزینی سازمان در خیابان قوام‌السلطنه مراجعه فرمایند .
۱ـ۲ آـ ۴۳۴۴۸

شرکت هادکو به افراد زیر نیازمند است
۱ـ دوشیزه یا بانوی ماشین نویس باحداقل ۲ سال سابقه.
۲ـ راننده پایه یکباضامن‌معتبر
۳ـ کمکراننده باضامن‌معتبر .
از واجدین شرائط خواهشمند است به قسمت اداری این شرکت واقع درخیابان تهران‌نو ایستگاه دفتر مراجعه نمایند .
۱ـ۳ آـ ۴۳۱۲۶

به یکنفر پزشکیار صبح کار با تجربه نیازمندیم درمانگاه امید خیابان خوش نبش آذربایجان تلفن ۹۶۲۹۲۲

آگهی استخدام
شرکت سهامی معادن مس سرچشمه کرمان دونفرحسابدار که واجد شرایط زیر باشند بطور دائم و با حقوق ومزایای مکفی استخدام مینماید :
ـ تابعیت ایرانی .
ـ لیسانس حسابداری .
ـ آشنائی کافی بزبان‌انگلیسی.
ـ دارای حداقل سه سال‌سابقه کار در امور مالی بعد از اخذ مدرك لیسانس .
ـ دارا بودن برگ خاتمه خدمت ویا معافیت دائم . (معافی پزشکی مورد قبول نمیباشد .)
ـ عدم تعهدخدمت‌درسازمانهای دولتی .
از داوطلبان دعوت میشود که برای تکمیل پرسشنامه همه‌روزه باستثناء روزهای پنجشنبه از ساعت ۸ صبح الی ۵بعدازظهر حداکثر تاتاریخ ۵٫۷٫۵۲بشرکت سهامی معادن مس سرچشمه کرمان اول بلوار الیزابت دوم شماره ۵ مراجعه فرمایند .
م الف ۱۰۴۸۳
۱ـ۲ آـ ۴۱۸۷۰

قالب بند
یکنفر قالب‌بند ورزیده که در صورت امکان به تعمیر ماشین آلات صنعتی مانند پرس‌وقیچی هم مسلط باشد نیازمندیم.
طالبین که میبایست محل سکونتشان‌بین فوزیه ـ ژاله ـ فرح‌آباد ـ تهران‌نو و نارمك باشد میتوانند بین ساعت۵ تا ۷ بعدازظهر همه روزه به آدرس میدان فردوسی ـ اول فیشرآباد روبروی پمپ‌بنزین ساختمان شماره ۱۴ طبقه اول گروه صنعتی کاوه مراجعه‌نمایند
آـ ۱۳۶۲۱

استخدام
یک شرکت بزرگ تولیدی‌بافراد زیر نیازمند است .
۱ـ مدیر بازرگانی با سابقه چندین ساله یکنفر .
۲ـ کمك حسابدار صنعتی با سابقه کار چند ساله یکنفر .
واجدین شرایط باراهنمای شماره ۹۶۷ روزنامه اطلاعات مکاتبه فرمائید .
آـ ۱۳۶۸۱

بدونفر نقشه‌کش مجرب تاسیساتی برای تمام‌روز نیازمندیم داوطلبان به تلفنهای ۷۷۶۷۲۴ و ۷۷۶۷۲۵ مراجعه‌نمایند

یکنفر دوشیزه یابانو
که آشنائی کامل به ماشین نویسی وزبان انگلیسی داشته وحد اقل دارای ۵ سال سابقه باشد برای سکرتری استخدام میشود . داوطلبان همه روزه‌از ساعت ۸ صبح تا دوبعدازظهر به تلفن ۳۱۵۷۶۳مراجعه‌فرمایند
۱ـ۳ آـ ۱۳۶۳۰

یك کارخانه بزرك
تولیدی پخت غذا برای حدود یکصد نفر از کارگران خود را به صورت مقاطعه به اشخاص واجد شرایط واگذار مینماید . طالبین میتوانند همه روزه بین ساعت ۵ تا۷ بعدازظهر به آدرس میدان فردوسی‌فیشرآباد روبروی پمپ‌بنزین ساختمان شماره ۱۴ گروه صنعتی کاوه مراجعه نمایند .
آـ ۴۳۳۰۴

استخدام میشود
۱ـ تعدادی بازاریاب باسابقه وفعال .
۲ـ دوشیزه سکرتر .
از ساعت ۵ الی ۸ بعدازظهر شرکت بازرگانی شبستریان امیرآباد نبش فرصت تلفن ـ ۹۳۴۷۵۱ـ۳
۱ـ۲ آـ ۴۳۴۴۸

کارخانجات صنعتی وارسته ـ الکترولوکس
تعدادی استادکار دررشته تولید وسایل‌خانگی‌واردجهت‌سرپرستی قسمتهای‌مختلف‌کارخانه‌استخدام مینماید . داوطلبین‌به دفتر کارخانه واقع درجاده آبعلی اول خیابان ارباب‌مراجعه‌نمایند
آـ ۱۳۶۷۶

کارخانجات صنعتی وارسته ـ الکترولوکس
دوشیزه یا بانو وارد بزبان انگلیسی جهت نمایشگاه وسایل خانگی مورد احتیاج است ، داوطلبین بدفتر الکترولوکس واقع در خیابان تخت جمشید روبروی سفارت آمریکا پلاك ۳۵۱ مراجعه نمایند .

گروه صنعتی شرمن
استخدام میکند
۱ـ حسابدار بانجربه
۲ـ راننده پایه یک
۳ـ انباردار باسابقه .
۴ـ پرداختکار (پولیش‌کار)
۵ـ آشپز
۶ـ کارگرساده .
۷ـ دوشیزه یابانوئی تلفنچی
آدرس جاده آبعلی‌بعدازسه‌راه تهران‌پارس خیابان مهر شرکت شرمن .
۱ـ۲ آـ ۱۳۶۴۷

دوشیزه ماشین نویس استخدام میگردد تلفن ۶۶۱۸۰۵

موسسه‌ای در کرج
احتیاج به یک راننده وده نفر مستخدم ونظافتچی داردراننده باید گواهینامه پایه دوم‌همگانی وبرگ خاتمه خدمت داشته باشد .
داوطلبان مستخدمی‌بایدخواندن ونوشتن بدانندبرگ‌انجام‌خدمت وظیفه عمومی داشته باشند و سن آنها بیش از ۳۰ سال‌نباشد داوطلبان با ارسال مشخصات خود به راهنمای شماره ۹۷۱ موسسه اطلاعات‌میتوانندآمادگی خود را اعلام کنند .
۱ـ۳ آـ ۴۳۸۶۸

هتل کینگز
بچندنفر کارمند که زبان‌انگلیسی بدانند احتیاج‌داردکسانیکه‌بامور هتلداری آشنائی دارند مقدمند داوطلبین بکار گزینی هتل‌کینگز میدان ولیعهد کوچه‌خسروخاور مراجعه فرمایند
آـ ۱۱۶۲۱

استخدام آرایشگر
یک آرایشگر تحصیلکرده و با تجربه برای اداره یک سالن آرایش مجهز استخدام می‌شود داوطلبان می توانند همه روزه صبح‌ها از ساعت ۱۰ تا ۱۲ وعصرها از ۵ تا۷ به دفترمجله اطلاعات بانوان (خیابان خیام موسسه اطلاعات دفتر اطلاعات بانوان تلفن ۳۱۱۲۰۰)مراجعه فرمایند .
آـ ۴۳۴۶۶

بیمارستان کانون خیرخواه برای درمانگاه اورژانس شب احتیاج‌به پزشکیار دارد داوطبین صبحها به سرپرستان بیمارستان‌مراجعه‌نمایند خیابان سیروس شماره ۵۲۱

بچندنفر دوشیزه‌جهت‌فروشندگی پوشاك وتریکو نیازمندیم بازار شانزلیزه طبقه دوم پلاك ۲۰ تریکولیدر .
۱ـ۳ آـ ۱۳۶۳۵

بچندنفرکارگر گلدوز ودست‌دوز وچرخکار تمام وقت مورد نیاز است تلفن ۳۹۱۳۶۰
۱ـ۲ آـ ۱۳۶۴

بیك نفر سکرتر مورد نیاز است ۸۳۴۷۷۹

یکنفرمستخدم مسن‌برای کار در منزل مورد نیاز است تلفن ۸۳۷۲۸۲

بیکنفر آشپزیاکمك آشپزاحتیاج است تلفن ۸۴۸۲۲۸
آـ ۱۳۶۶۲

بتعدادی کارگر نظافتچی نیازمندیم تلفن ۶۲۱۳۰۹
۱ـ۳ آـ ۱۳۶۶۰

بچندنفر موتورسوار
باموتور و ضامن معتبرنیازمندیم خیابان آناتول‌فرانس شماره۴۷ بازرگانی ابوالقاسمی .
۱ـ۲ آـ ۱۳۶۶۶

بیکنفر مرد خوش‌خط مسن نیازمندیم‌تلفن ۸۷۱۵۳۳
آـ ۴۳۵۰۶

استخدام راننده ـ آموزگار و مستخدم ـ راننده‌پایه‌دوهمگانی آموزگار و مستخدم نیازمندیم نشانی : جاده قدیم شمیران ـ خیابان شادمان دبستان سپهر ۷۵۲۵۰۷
۱ـ۲ آـ ۱۱۵۶۱

شرکت سهامی‌مهتاب
بیك حسابدار با ۳ سال سابقه کار و سن ۳۵ ببالا و متاهل نیازمند است تلفن ۳۵۱۰۳۸
۱ـ۷ آـ ۱۳۶۸۳

فروشگاه صنایع دستی خورشید خانم استخدام میکند

۳نفرفروشنده دوشیزه یا بانو آشنا بزبان انگلیسی نیازمند است داوطلبین بین ساعت۵تا۷ بعدازظهر به آدرس‌تخت‌جمشید مقابل سفارت امریکا شماره ۳۷ مراجعه نمایند .
۱ـ۴ آـ ۱۳۵۸۲

دکتر داروساز
تهران شهرستان
۳۱۳۶۲۶

A Foreign Pharmaceutical Company has vacancy for responsible Pharmacist. Please apply Ettela'at Directory No. 955.

بدونفر آهنگر و کمك‌آهنگر نیازمندیم‌مقوا سازی‌شرق‌خیابان بوذرجمهری غربی پلاك ۲۲۲
۱ـ۲ آـ ۱۳۵۳۷

به چند نفر کت‌دوز پسرانه نیازمندیم خیابان وصال شیرازی شماره ۲۷ طبقه تحتانی تلفن ۶۶۳۶۵۲

B.K.D
بکد
دربازکن برقی
مشخصات :
پرفروش‌ترین ـ معروفترین ـ کاملترین
شرائط :
مناسبترین قیمت ـ بهترین شرائط ـ منظم‌ترین سرویس
راهنما :
سفارش بوسیله تلفن دریافت میشود وتنگاه در مدت چهار ساعت نصب میگردد
آدرس :
نماینده انحصاری ومرکزفروش ونصب شرکت بکد الکتریك
خیابان پهلوی مقابل پارك سایی شماره ۶۸۰
تلفن : ۶۸۱۰۱۵ الی ۶۸۱۰۱۱

یك شرکت تولیدی
واقع درکیلومتر۱۴جاده‌مخصوص کرج، برای‌اداره رستوران شرکت (بطور کنترانی) به یك آشپز درجه یك نیازمند است .
شرایط مورد نظر :
ـ تندرستی کامل به تشخیص پزشك شرکت
ـ قادر بودن به تهیه انواع غذا ها (برای ۱۵۰ نفر درروز)
ـ سن‌بین ۳۰ تا ۴۵ سال
ـ داشتن برك پایان خدمت یا معافی غیر پزشکی
واجدین‌شرایط درخواست خود را باذکر سوابق کار و تحصیلات و همچنین یك قطعه‌عکس به مدیر امور اداری ، صندوق پستی ۲۵۳۱ ـ تهران ارسال نمایند .

HADISH CONSTRUCTION CO.
Requires the services of the following personnel for large Construction projects in the South.
1. Senior Engineer for main office in Tehran with experience in coordination of design and construction, self cost analysis and programming of construction works.
2. Experienced Surveyor for Persian Gulf with 5 years experience in field surveying of roads and buildings.
3. Experienced Site Technicians.
4. Young talented Engineers just graduated or with 1 year of experience.
5. Experienced chief Accountant for a big site in Persian Gulf.
6. Assistant Accountant with 3 years experience for Tehran.
Applicants please contact the Personnel Office of the Company by Tel: 624647-629552. Between 8-12 a.m. and 3-6 p.m.

Structural Engineer
M.S. with minimum of 3 years experience in design of steel and reinforced concrete structures. Call Mr Kazemipour at 851081-90, or mail rèsumè to P.O Box 3380, Tehran.

مینو
به‌گروه‌صنعتی‌مینوبمنظور تکمیل کادر مهندسی خود افراد زیر را استخدام مینماید :
الف : مهندس شیمی ، سابقه کار شش سال با حداقل سه سال تجربه در مهندسی پروژه .
ب: مهندس مکانیك یا شیمی با حداقل سه سال‌سابقه‌کار
شرائط :
۱ـ دارا بودن درجه مهندسی.
۲ـ آشنائی کامل بزبان انگلیسی .
۳ـ نداشتن موانع قانونی استخدام .
۴ـ حداکثر سن ۳۵ سال .
داوطلبان میتوانند همه روزه از ساعت۹ الی۱۲ صبح گروه‌صنعتی‌مینوکیلو متر ۱۴ جاده‌مخصوص کرج کارخانه مینو مراجعه نمایند .

شرکت سهامی بی. اف. گودریچ ایران
کارگر ساده حداقل مدرك تحصیلی ششم ابتدائی سن ۳۰ بطور دائم استخدام مینماید .
تقاضا کنندگان میتوانند به کارخانه در کیلومتر ۱۲ جاده ساوه و یااداره مرکزی خیابان آیزنهاور مراجعه نمایند .

برادران گلپایگانی
نمایندگی مجاز فروش محصولات بنز ایران ناسیونال
وانت ۵۰۸ ـ انواع مینی بوس بنز ۳۰۹
آمبولانس ۳۰۹ ـ انواع اتوبوس بنز ۳۰۲
تلفن‌های نمایشگاه ۵۳۶۳۰۱ ـ ۲۷۹

نیازمندیهای شما

آگهی استخدام
نیروی دریائی شاهنشاهی تعداد ۲۰ نفر راننده پایه یکم ودوم همگانی جهت خدمت در مرکز استخدام مینماید داوطلبین میتوانند با دردست داشتن عین شناسنامه عکسدار وگواهینامه مربوطه به کارگزینی غیرنظامیان (پرسنل)واقع درچهارراه‌قصر مراجعه نمایند .
م الف ۱۰۸۸۷
۱ـ۳ آ ـ ۴۳۹۷۴

استخدام با حقوق مکفی
یکنفر مهندس مترور ویکنفر مهندس راه وساختمان‌باحداقل ۸ سال سابقه کارباحقوق‌ماهیانه یکصدوچهل هزار ریال برای بروجرد ـ خرم‌آباد استخدام میشود .
داوطلبین به تلفنهای ۸۲۷۲۲۳ـ ۸۲۹۱۱۲ و ۸۳۷۲۲۰ مراجعه فرمایند .
آ ـ ۱۱۶۳۱

فروشگاه لبخند
تعدادی‌فروشنده‌دوشیزه با سابقه در لباس های بچگانه با حقوق مکفی نیازمندیم آدرس شاه مقابل سینما نیاکارا ساختمان ۱۰۷ تلفن ۴۷۹۵۸ و ۴۹۵۳۸ داخلی ۲۵

آگهی استخدام
حسابداریا سابقه تمام‌وقت‌برای کاردرتهران علاقمندان به‌خیابان دانشگاه چهارراه مشتاق شرکت فاخ مراجعه وسوابق کار خود همراه پیشنهاد استخدام تسلیم دارند .
آ ـ ۱۳۷۵۱

Société à Téhéran cherche secrétaire nationalité iranienne parlant farsi, français et / ou anglais, tapant machine en farsi, français et anglais, Téléphone No. 976051-2.

پانچیست
باحقوق مکفی استخدام میگردد تلفن ۹۸ـ۳۴۸۱۹۱
آ ـ ۴۳۸۷۸

استخدام راننده آموزشگاه رانندگی شهاب
بعده‌ای مربی پایه دوم همگانی ومتاهل نیازمند است تلفن ـ ۶۳۲۲۱۰ و ۶۳۶۱۸۲
آ ـ ۱۳۷۷۸

گراورسازی کیان به چندنفر کارگر مرد احتیاج‌داردازمیدان سپه اول لاله‌زار پاساژ بهرامی
آ ـ ۱۳۶۹۵

یك آشپز و یك کدبانو برای‌اداره‌منزل۸۷۶۵۳۶

پزشک باپروانه دائم نیازمندیم تلفن ۹۲۴۲۳۳ ـ ۹۲۹۷۵۶
۱ـ۲ آ ـ ۱۳۷۰۸

تعدادی کارگر جهت امر نظافت استخدام میشود تلفن ۶۶۲۶۵۴

شهربیره استخدام مینماید
بچندنفر نصب کن‌پرده نیازمندیم نشانی تجریش خیابان پهلوی مقابل پمپ بنزین .
تلفن ۴۱ و ۸۷۷۱۴۰
آ ـ ۱۳۷۱۷

پرستار بچه شبانه‌روزی مورد احتیاج است با تلفن ۶۳۱۲۷۳ تماس بگیرید .

جهت نوشتن دفاتر حسابداری بزبان انگلیسی و فارسی کارمند جوان حسابداری مورد نیاز شرکت امریکائی است با تلفن ۸۲۶۳۴۲ ساعت ۸ـ۱۲ تماس بگیرید .
آ ـ ۱۳۷۹۳

به یك دوشیزه تلفنچی نیازمندیم تلفن۹۵۱۷۴۹

دوشیزه‌یا بانوی سکرتر مسلط به مکالمات انگلیسی استخدام می شود تلفن ۹۶۱۴۸۹ و ۹۶۱۴۹۰

موسسه فرنوش
بتعدادی کارگر نصاب کاغذ دیواری حرفه‌ای با حقوق مکفی نیازمند است تلفن ۹۳۰۲۴۳
آ ـ ۱۳۷۷

داروساز جهت تهران و شهرستان ۳۱۶۴۵۰

به چند نفر راننده درجه‌یک برای کار روی کامیونهای نودر چالوس نیازمندیم تلفن۶۶۳۱۴۰
۱ـ۲

کارگر خط مونتاژ وسایل فلزی که دارای برگ خاتمه خدمت وسواداباشندمورداحتیاج است به تلفن ۶۸۷۲۷۰ مراجعه شود .
۱ـ۳ آ ـ ۱۳۵۵

کارگر ساده مورد احتیاج است لطفابه‌تلفن۶۸۷۲۷۰مراجعه‌شود
آ ـ ۱۳۵۵۴ ۱ـ۳

به ۲۰ نفر کارگر وارد به امور نظافت برای کار دائم نیازمندیم تلفن : ۸۳۳۱۳۵
۱ـ۵ آ ـ ۱۳۳۴۳

کار وآموزش
۲۵ نفر علاقمند به کار رادیو تلویزیون . نقشه‌کشی . برق فشار قوی . یخچال‌وکولرپس‌از یکدوره کوتاه آموزشی به کار مشغول میشوند پهلوی ـ نبش بهرامی تلفن۶۶۳۷۶۰و۴۹۴۹۴

جویای کار

مهندس مکانیک
دارای خاتمه خدمت تمام وقت آماده کار تلفن ۹۳۰۲۴۸ از ۴تا۶ بعدازظهر .
۱ـ۳ آ ـ ۱۱۳۵۹

راننده دوشخصی باسواد خدمتکرده تمام وقت آماده کار ۸۳۲۱۳۷
آ ـ ۱۱۰۶۵

راننده ۲ همگانی با سواد مجرد جویای کاراست‌راهنمای شماره ۹۷۰ اطلاعات تلفن ـ ۳۱۱۲۳۱
آ ـ ۱۱۵۵۵

شخصی وارد باموز گمرکی باسوابق ممتد و تجربیات کافی در گمرکات جنوب و شمال جویای‌کار میباشدراهنمای‌شماره ۹۶۹ روزنامه اطلاعات تلفن ـ ۳۱۱۲۳۱
۱ـ۳ آ ـ ۱۱۴۶۷

آموزشگاهها

ماشین نویسی
بیژن همتا ندارد
میتوانید امتحان کنیدمیدان‌ژاله تلفن ۳۱۸۳۸۴

ماشین نویسی ربانی
شما را بابهای‌کم‌ودررمانی‌کوتاه برای استخدام آماده‌میکندشاه‌آباد مقابل‌سینماحافظ ۳۱۷۱۳۵
آ ـ ۱۳۲۸۱

تعلیم رقص
رقص و موزیك ریتا
سه راهشاه روبروی توماجیان ۶۶۳۰۳۴
۱ـ۵ آ ـ ۹۲۲۱

رقص
هنرستان رقص تاریین‌یان
رقصهای مدرن‌وفولکلور توسط سه رقص ۱۰۰تومان
آقای تاریین‌یان و دوشیزه مارگریت حافظ چهارراه کالج ۶۶۲۳۵۸ ؟
آ ـ ۱۳۷۲۷

تعلیم رانندگی
هنرکده فنی
میدان بهارستان مقابل مجلس شورای ملی تلفن ۳۱۸۰۴۶

هنرستان فنی پرستو
مرکز اموزش صحیح رانندگی و مکانیکی‌ترافیک‌مجهز بهترین و مدرنترین وسایل اموزش با مربیان ورزیده و بدون اتلاف وقت با هزینه کم نشانی‌چهارراه گمرک شاهپور تلفن ۲۳۹۱۶

آموزشگاه رانندگی کالج
خیابان ری نرسیده به سه راه امین‌حضور بالاتر از کوچه آبشار تلفن ۳۵۰۱۷۰

تدریس خصوصی

با هفته‌ای یك جلسه تدریس در کلیه دروس قبولی شما را تضمین میکنیم دانشجویان‌سال پنجم پلی‌تکنیك تهران‌با پنج سال سابقه تدریس خصوصی و دبیرستانی تلفن ۷۹۵۱۱۴

ریاضیات فیزیك شیمی
تضمین سیکل اول و دوم تلفن ۶۶۳۰۳۴

ریاضیات فیزیک شیمی متوسطه بویژه ششم و عالی کنکور ـ ۹۵۳۶۷۷

ریاضیات ـ فیزیك ـ شیمی توسط فارغ ـ التحصیل‌پلی‌تکنیك تلفن ۷۹۶۰۵۸

تدریس خصوصی زبان
آلمانی توسط فارغ‌التحصیل آلمان تلفن ۹۷۳۸۶۵
۱ـ۲ آ ـ ۱۳۷۲۵

قبول مسئولیت تدریس شیمی ـ شیمی ششم در دبیرستان ها و آموزشگاههای ملی تلفن ۸۳۰۸۵۴ لطفا بعد از ظهر ها

پانسیون

میپذیریم
پانسیون نیکوفر
پانسیون شبانه روزی خودکان از کلاس اول ابتدائی تا سوم راهنمائی مجهز و مدرن تلفن ۷۷۰۷۱۲

پانسیون اقبال
پانسیون شبانه روزی بانوان و دوشیزگان دانشجو تلفن ـ ۸۴۱۱۰۳
۱ـ۲ آ ـ ۱۳۳۷۶

پانسیون مینا
مخصوص بانوان ودوشیزگان کارمند ودانشجو تلفن۸۴۷۹۸۱

پانسیون‌نژاد
زیر نظر بانوی انگلیسی مدرن و مجهز در مرکز شهر شامل : صبحانه‌و حمام ، یادگیری زبان انگلیسی در محیط خانوادگی انگلیسی .
بهلوی مقابل کاخ مرمر تلفن ۴۷۱۴۱ ـ ۴۲۰۸۶

پانسیون درخانواده‌جهت دانشجویان تلفن ۷۶۳۲۲۰

املاک ومستغلات

فروش
خانه فروشی
اصفهان خانه وباغ مشجرمثمر با مستغلات تهران یا نقدی بفروش میرسد ۸۴۴۹۷۳
۱ـ۵ آ ـ ۱۳۶۵۲

اکازیون
خانه‌ای شمالی دارای۹ اطاق‌با تلفن و دو سرویس واقع در خیابان ویلا خیابان خوش‌بین بعلت مسافرت فروشی تلفن ـ ۸۸۳۴۹۲

خانه‌ای بمساحت ۳۱۸ متر واقع در خیابان آیزنهاور نبش خیابان پندآموز با ۱۲ اطاق و شوفاژ روشن و ۲ فیش تلفن بدون واسطه بمبلغ هفصد هزار تومان به فروش میرسد طالبین فقط صبحها با تلفن ۹۵۳۴۱۹ تماس بگیرند

خانه شمالی بمساحت ۱۸۰ متر دارای ۶ اطاق با سرویس کامل در امیرآباد شمالی بفروش میرسد ۶۳۱۵۲۴

ویلا و مستغلات فروشی
۶۰۰ هزار تومان‌ییلا۸۴۴۹۷۳

یك مستغل اکازیون
بمساحت ۲۰۰ متر مربع واقع درسلسبیل‌خیابان‌هاشمی‌بفروش میرسد تلفن ۸۴۲۸۸۴
۱ـ۵ آ ـ ۱۳۰۰

ساختمان کلنگی
واقع در خیابان‌حشمت‌الدوله دارای ۹باب‌مغازه ودوباب خانه بفروش میرسد تلفن ۶۳۴۲۵۵

خانه‌ای فروشی‌درخیابان امیرآباد
مقابل پارک فرح‌بمساحت ۱۱۶ متر دوطبقه مستغلاتی۲۳۵هزار تومان فروشی تلفن۹۳۲۷۴۷
۱ـ۱۰ آ ـ ۱۳۷۲۱

خانه یکطبقه بمساحت ۳۳۰متر مربع‌و۲۳۰متر زیربنا وزیرزمین واقع در یوسف‌آباد بالا خیابان صبائی فروشی تلفن۶۲۱۲۸۸از ۵الی۸ بعدازظهر .
آ ـ ۱۳۷۷۱ ۱

فروش فوری بدون واسطه
بعلت مسافرت یکباب منزل بمساحت ۲۹۰ تا ۳۰۰متردو طبقه هرطبقه جداگانه‌با سرویس‌کامل تلفن‌درجاده‌قدیم‌شمیران شهناز دو درب روبروبه مبلغ ۴۳۰ هزار تومان بفروش میرسد تلفن ۸۳۲۶۲۶

بعلت مسافرت یکباب‌خانه‌قدیمی سازدارای ۵ اطاق وسه‌زیرزمین بابرق وآب وتلفن‌بمساحت۱۸۰ متر واقع درخیابان‌شاهرضاپیچ شمیران کوچه نفیسی کاشی ۵۹ بقیمت ۱۵۰ هزار تومان بفروش میرسد تلفن ۳۹۱۷۷۰
آ ـ ۱۳۷۶۸

چهار راه کالج
منزل شخصی ساز ۶ اطاق سرویس کامل‌تلفن ۳۱۰۱۶۸

خردمند
مستغلات ۴طبقه ۱۵اطاقی مدرن‌شوفاژنفتومعاوضه تلفن ۳۱۰۱۶۸

شاه عباس
مستغلات سه طبقه ۶ اطاقی سرویس کامل ۸۵۰ هزار تومان نقد و معاوضه تلفن ۳۱۰۱۶۹

خانه فروشی
برخیابان شاه سه طبقه ۶ اطاق برق آب و تلفن ۱۸۰ هزارتوما ن تلفن ۹۲۴۸۶۷

خانه فروشی بمساحت ۳۵۰متر دوطبقه چهار دستگاه تکمیل مستقل خیابان قزوین‌بین‌غفاری ومخصوص کوچه کلانتری‌پلاک ۱۴ به تلفن۲۷۴۴۶مراجعه‌شود.

خانه نوساز به مساحت‌یکهزار متر مربع با ۹ اطاق و سه‌زیر زمین ولوازم بهداشتی پشت سلطنت‌آباد بدون واسطه‌بفروش میرسد باتلفن‌های ۸۸۱۳۹۸ و ۸۸۴۵۹۳
آ ـ ۱۳۲۸۸

ساختمانی مستغلاتی ۴ طبقه هر طبقه ۴ اطاق وسرویس کامل ۲ شماره تلفن برق ۳ فاز نزدیك میدان فردوسی فروشی بعد از ظهر ها تلفن ۳۱۴۱۵۲

فروش یا اجاره
واقع در سلطنت‌آباد ضرابخانه ـ ناهید
یک منزل‌شمالی۶اطاقه بمساحت ۵ر۲۱۸ متر ماشین‌رو ۳۰۰هزار تومان فروشی یا ۱۸۰۰ تومان اجاره ماهیانه : تلفن ۸۴۲۳۱۹
آ ـ ۱۳۷۷۳

فروش خانه‌های شمالی جنوبی و مستغلانی در شمال شهر و شمیران ۸۴۱۴۲۸ رجبی

ساختمانی در غرب خیابان کاخ نرسیده به بلوار کوچه‌دی بمساحت ۲۶۰ متر ۳ طبقه هر طبقه شامل ۳ اطاق با سرویس کامل و تلفن و کولر شخصی سازبقیمت ۴۵۰ هزار تومان‌بفروش میرسد دفتر جمشیدتلفن ۹۲۸۰۸۲

خانه‌ای جنوبی بمساحت ۵۰۰ متر با ۲۵ اطاق در چهارونیم طبقه با ۵ شماره تلفن وسرویس مجهز مناسب ادارات‌وشرکتهای تجاری یکجا باجاره ویا فروش واگذار میشود آدرس :میدان ۲۴ اسفند اول سیمتری کوی فریدون پلاک ۳۴ از ساعت ۸الی۱۲ صبح تلفن ۹۲۶۰۹۲
۱ـ۴ آ ـ ۳۵۴۶ ۱

خانه از ۳۵۰ هزارتومان ببالا فروشی ۸۴۷۹۸۲

خانه فروشی دوبر ساسان سه طبقه تلفن ۹۲۶۵۳۸

برای خرید و فروش خانه و زمین و مستغلات بیش از ده‌میلیون‌ریال‌با ماتماس‌بگیرید ۶۶۶۲۶۳ و۶۶۰۲۰۰ ۶۶۴۶۱۸

آپارتمان فروشی
آپارتمان های فروشی ۳ اطاقی برای دفتر کار جبهه بلوار الیزابت دوم ۶۶۵۹۹۷

آپارتمان فروشی
آپارتمان های لوکس فروشی برای مطب و محل کار بر خیابان تخت جمشید جنب‌بانک تهران‌تلفن ۷۵۳۳۴۳و۷۵۱۸۰۶ عصرها .
آ ـ ۱۳۶۸۴

گروه مهندسین آپارتمانهای فروشی تلفن ۶۲۸۸۰۰

ویلا فروشی
ویلای جنوبی نوساز درخیابان دردشت نارمک با مساحت ۱۹۶ متر و ۴ اطاق‌وزیرزمین‌وسرویس کامل بفروش میرسد تلفن ـ ۹۷۰۲۹۸
آ ـ ۱۳۴۲۱

باغ فروش
بالای پل ماشلک نوشهر باغ ۲۵۰۰ متری‌یکجایانصف‌فروشی ۶۸۶۶۸۰
۱ـ۳ آ ـ ۱۳۴۴۱

یک قطعه باغچه
بمساحت تقریبی ۱۳۰۰ متر مربع واقع در خیابان قزوین خیابان استخری با آب و برق وتلفن بفروش میرسد از ۸ تا۱۲ واز ۱۶ تا ۱۹ تلفن شماره ـ ۷۶۴۵۲۳
۱ـ۳ آ ـ ۱۱۳۱۱

باغ مشجر ۵ هزار متری در کلاک نزدیک کرج بمناسبت مسافرت فوری بفروش میرسد۳۱۳۸۳۰
آ ـ ۱۱۶۱۷

اکازیون
باغ مشجر۱۰۰۰۰متری‌محصور ۲ نبش براسفالت‌با آب بفروش میرسد تلفن ۶۳۶۹۶۲
آ ـ ۱۳۷۲۰

یك باغ در ۳۸کیلومتری تهران بمساحت۱۱۲۵۰ متر دوبر دارای چاه عمیق و برق بفروش میرسد تلفن ۸۵۰۷۳۱

زمین فروشی

افشاریه کرج
کیلومتر۱۶
جاده کرج به قزوین تقسیم‌شده‌بقطعات۱۰۰۰ و ۱۲۵۰ متری با آب و درخت‌کاری نقدواقساط مرکز فروش عباس‌آباد ابتدای‌فرح‌شمالی‌آرانس تهران تلفن ۸۴۲۳۶۶ و ۸۴۲۷۵۸

در منطقه صنعتی تهران برجاده کرج ـ هشتاد هزار متر زمین محصور با چاه عمیق بفروش می رسد از ۸ صبح تا ۷ بعداز ظهر تلفن ۴۰۵۵۲

زمین وباغ

ارزان
تاکستان قزوین‌کرج
تلفن ۷۶۵۶۹۵

فروش فوری
بعلت مسافرت اکازیون ۱۵۰۰ متر زمین در بهترین نقطه پهلوی بالا ۳۵متربرخیابان بفروش میرسد تلفن ۳۱۰۱۶۸ و ۳۱۰۱۶۹

زمینی بمساحت تقریبی ۶ هزار متر مربع با ۳ هزار متر مربع انبار با آب چاه و لوله کشی شهر با ۲ شماره تلفن و پست برق قوی ۲۵۰کیلو وات و سایر تاسیسات در غرب تهران بفروش طالبین به تلفن ۸۲۴۵۷۲ مراجعه فرمایند .

بازارك شهریار
جاده ساوه جنب فرودگاه جدید قطعات کوچک و بزرگ تفکیک شده باسند مالکیت وآب‌وبرق متری ۱۱۰۰الی۲۵۰ ریال‌فروشی تلفن ۶۲۵۲۶۴ منوچهری
آ ـ ۱۳۲۹۸

زمین فروشی
اگر تابحال برای‌سکونت خود زمین مناسب خریداری نکرده‌اید از زمین های

نودشت
بافاصله ۲۰ کیلومتری میدان شهیاد که‌بقطعات ۷۰۰ متری با سند مالکیت جداگانه تفکیك ودارای آب‌و آسفالت و سیستم صحیح شهر سازی میباشد بازدید نمائید برای خرید
تلفن ۸۲۶۰۶۴

الهیه کرج
چنانچه : تا کنون‌موفق بانتخاب زمین نشده‌اید ازباقیمانده قطعات‌شهرك

ییلاقی الهیه کرج
که مجهز به آب لوله‌کشی و اسفالت ودرخت کاری خیابانها میباشد دیدن نمائید کیلو متر۱۲ بر جاده کرج ـ قزوین تلفن ۷۷۵۵۰۲

اکازیون
زمینهای شریفیه‌غربشهرییلاقی کورش تفکیک شده از ۱۰۰۰ متر ببالا باسند مالکیت متری ۶۵ ریال باشرایط عالی ـ ۹۲۸۲۶۳ تی . آ . اس

تجریش دراشیب بوعلی‌زمین ۵۳۰ متر با جواز ۳۶۰ هزار تومان ۸۹۱۶۰۷
آ ـ ۱۳۰۷۷

نقد و اقساط
سعادت‌آباد کرج جهت اطلاع خریداران محترم مابقی زمین های سعادت آباد برای ایجاد ویلا و باغ در قطعات ۱۰۰۰ متری

آب لوله‌کشی
اسفالت آماده فروش‌شد تلفن ۹۲۵۲۲۰

دو قطعه زمین درخادم آبادقدس فروشی تلفن ۷۶۱۴۹۴

عباس‌آباد ۱۷۳ متر زمین دو بر شمالی و جنوبی با آب‌وبرق فیش تلفن وساختمان کلنگی با پوشش تیرآهن بدون واسطه مقطوع ۲۴۰ هزار تومان تلفن ۸۴۶۷۱۰ از ساعت ۵ تا ۷ بعدازظهر .
آ ـ ۱۳۷۷۰

فروش زمینهای خارج از محدوده مجیدیه و شمس آباد و خانه های ویلائی دفتر حاتم
تلفن ۷۷۷۱۵۵

۱۱۳۱ متر زمین دونبش خیابان پهلوی حوالی جوجه کباب حاتم متری ۱۱۰۰ تومان فروخته میشود ۷۹۳۱۵۳
۱ـ۳ آ ـ ۱۱۵۱۳

فروش سرقفلی
مغازه واگذاری
یکباب مغازه خرازی فروشی با جواز درنازی‌آباد بقیمت‌مناسب واگذار میشود تلفن ۵۳۵۷۴۴

مغازه با آب و برق‌تلفن
روزولت شمالی مقابل هنک موتوری با توالت دستشوئی بفروش میرسد تلفن ۸۴۴۵۱۸
۱ـ۳ آ ـ ۱۳۴۱۱

چهار باب مغازه واقع‌در خیابان آیزنهاور بابرق آب‌و تلفن واگذار میشود تلفن ۹۷۹۱۹۵

مغازه پرده‌دوزی در خیابان بهبودی روبروی داروخانه شفا باجواز واگذار میشود ۹۷۹۹۴۶
۱ـ۳ آ ـ ۱۳۵۹۸

سرقفلی یکباب مغازه‌بمساحت ۵۵ متر مربع در خیابان تخت جمشید نبش بهار واگذارمیشود تلفن ۸۴۶۰۱۸ عصرها .
۱ـ۳ آ ـ ۱۳۶۱۱

یکباب مغازه دودهنه
دونبش بانضمام انبار بزرگ و آب و برق تلفن و سرویس کامل واگذار میشود امیرآباد شمالی تلفن ۶۳۰۹۰۱
آ ـ ۱۳۶۸۶

سه‌باب مغازه کوچك و بزرك در خیابان سپهبد زاهدی (فیشر آباد) واگذار میشود بتلفن ۶۲۸۴۵۸ و ۶۲۴۶۸۵ مراجعه فرمائید .

اوکازیون
فروشگاه مبل واقع در فرح‌شمالی‌جهت‌مسافرت بفروش میرسد تلفن ۸۳۲۴۲۵ و ۸۲۶۷۸۳

تعمیرگاه فروشی
سرویس و تعمیرگاه اتومبیل فروشی
برخیابان شاهرضا بمساحت تقریبی ۶۰۰ متر مجهزبتمام وسائل دارای پروانه تلفن ۷۵۸۰۰۰ کریمان .
۱ـ۱۵ آ ـ ۱۳۰۷۱

انبار فروشی
۶۴ هزار متر مساحت باتجهیزات کامل سالن سرپوشیده بنای اداری آب ، برق ، تلفن باسکول ۶۰ تنی تماما دیوارکشی ابتدای جاده قم فروشی‌تلفن ۹۲۴۸۶۷

اجاره‌داده‌میشود

آپارتمان اجاره
آپارتمانهای سه ، چهار و پنج اطاقی مجهز به سرویس های فرنگی ، شوفاژ، کولر و تلفن‌در مرکز شهر اجاره داده میشود تلفن ۴۴۹۲۳ ـ ۴۰۷۹۲
۱ـ۳ آ ـ ۱۳۱۳۴

۸دستگاه آپارتمان‌باچند باب مغازه جهت سکونت وموسسات در ۴۵ متری میرداماد (داودیه) فلکه محسنی باجاره داده میشود تلفن ۷۷۴۲۹۲

شرکت تهیه‌مسکن‌آسان
مجهزترین سازمان مسکن در ایران آپارتمانهای ۳ الی ۱۰۰ اطاقه برای محل کار وسکونت وخانه های ویلائی و مستغلاتی برای اجاره وفروش موجوداست
تلفن ۶۲۲۰۶۵
آ ـ ۱۳۷۰۴

فقط چند دستگاه
خانه وآپارتمان از ۳ اطاق‌ببالا در نقاط شمال شهر و عباس‌آباد برای سکونت خانواده‌ها وادارات دولتی و شرکتهای خصوصی ومطب اجاره داده میشود تهیه مسکن‌کورش ـ ۸۴۷۹۸۲
آ ـ ۱۳۷۰۳

آپارتمان اجاره
طبقه سوم با اسنسور ۴ اطاق دو سرویس مجهز تهویه مطبوع تلفن و پارکینگ‌حاشیه پارکوی تلفن ۸۸۵۰۰۶
آ ـ ۱۳۶۹۶

آریاشهر طبقه دوم‌کاملا مجهز با۵اطاق وسرویس لوکس پارکینك اجاره یارهن اجاره تلفن ۹۷۹۲۳۳

یکدستگاه آپارتمان ۲ اطاقی بهجت‌آباد فروشی‌تلفن۶۲۷۱۱۴
آ ـ ۱۳۷۷۸

نزدیك آریامهر و امیرآباد
آپارتمان ۳ طبقه ۲۴ اطاق با کلیه لوازم وشوفاژجهت‌شرکتها ودفاتر تجارتی، ادارات،مدارس اجاره داده میشود تلفن ـ ۶۳۳۴۳۲
۱ـ۲ آ ـ ۱۳۶۳۱

ساختمان اجاره
اجاره
ساختمان نوساز ۱۲ دستگاه دو اطاقه و سه اطاقه یکجا اجاره داده میشود : شاهرضا مقابل خیابان‌شمیران۸۳۳۷۰۰ـ ۸۳۳۹۰۰
۱ـ۵ آ ـ ۱۳۶۱۷

ساختمان اجاره
ساختمان مدرن دارای ۴۰ اطاق در ۴ طبقه‌واقع در سه راه تخت جمشید و شمیران قدیم طبقات فوقانی نمایشگاه‌ناسیونال دارای آسانسور خطوط تلفن مستقل‌تهویه‌مطبوع بدون واسطه اجاره داده میشود .
تلفن ـ ۸۳۵۷۹۶

مناسبترین اجاره‌برای‌مجهزترین دفاتر تجارتی ، موسسات ، داروکاله‌ها، هنرمندان‌مهندسین مشاور و ارشیتکت‌ها.
ساختمان آلومینیوم
خیابان شاه تلفن ۴۸۲۰۰
۱ـ۴ آ ـ ۱۳۱۲۶

قابل توجه ادارات دولتی و شرکت های خصوصی
ساختمانی دارای ۳۰ اطاق با شوفاژ کولر ۵ رشته تلفن پارکینگ خیابان ابتهاج دربست جهت اجاره موجود ۹۳۲۷۴۷
۱ـ۱۰ آ ـ ۱۳۷۱۸

خانه اجاره
یک یادو اطاق با تمام‌وسائل بکارمندان اجاره داده میشود تلفن ۹۷۴۷۶۰

طبقه اول خانه‌ای با ۶ اطاق و حیاط قلهک ۸۶۱۴۷۰

موردنیاز برای خرید

زمین
زمین اهواز
آبادان‌وخرمشهر
را بقیمت واقعی آن فورا خریداریم تلفن ۳۱۱۷۰۶

زمینهای ساختمانی باجواز نقشه را فوری خریداریم ۶۲۵۷۶۵

خریداریم
در هرنقطه مشهد زمین و مستغلات تلفن تهران ۹۲۸۸۴۰

مستغل دو میلیونی خریداریم لالمزار بنگاه کوشان ۳۱۹۷۸۴

زمین اهواز
اراضی اهواز خریداریم تلفن ۸۴۰۷۶۵ عصر ها

املاک ساحل دریابزرگ و کوچک از بندرپهلوی تافرح‌آباد خریداریم۸۲۲۴۳۱ ـ ۸۲۰۰۳۷

اراضی کرج جاده کرج جاده قزوین و کردان خریداریم تلفن ۹۳۲۳۲۷

زمینهای
ساختمانی تهران‌رافوری خریداریم ۶۲۵۶۷۳

خرید سرحدآبادملاردکردان کوهک چیتگر عباس‌آباد جنت‌آباد ـ مونترال سازمان برنامه ۴۶۸۴۶

اراضی تهران پارس شرکت نفت سازمان‌چای خریداریم تلفن۷۸۰۴۸۵

زمینهای کرج خریدار و فروشنده‌ایم دفترمنصور ۸۷۱۱۵۳

زمینهای بزرك کرج تا قزوین خریداریم۴۲۶۸۲

زمینهای افسریه شاه ـ آباد شرق مشیریه خریداریم ۳۵۵۵۲۶

زمین‌های تهران‌پارس جوادیه سفیدخاک قناد کوثر خریداریم ۷۸۲۸۷۳

خرید و فروش هرنوع‌مستغلات دفترپارس ۷۵۰۱۵۴

زمین های منطقه صنعتی
خارج از محدوده خریداریم ـ ۹۲۰۵۴۹۲

خریدار و فروشنده زمین های تهران‌پارس ۷۸۶۴۷ ـ اسکوئی

کوهك کوهك کوهك
خریداریم گلکار یزدی ۹۵۶۶۰۶

زمین کردان جنت‌آباد
ملاردخریداریم‌صفرنژاد۶۶۸۲۱۹

اراضی شمس‌آباد و مبارك‌آباد خریداریم تلفن ۷۷۷۶۵۵

خریدار زمین افسریه ۷۹۱۳۵۹

زمین افسریه‌خریداریم۷۹۳۳۴۶

زمین تهران‌پارس خریداریم‌تلفن ۷۹۳۰۲۰

خریدار زمین تهران پارس ـ ۷۸۱۹۲۶

بنگاههای معاملات املاك

دفتر پارس
مرکز معاملات املاك و مستغلات درشهروعباس آباد و شمیرانات تلفن ۸۴۱۵۵۸

دفتر املاك رزاز
اسکندری شمالی اول کلبار ـ ۹۲۱۷۷۰

دفتر املاك مولانی‌بورس اراضی سعادت‌آباد و کوی‌مکانیر تلفن۸۷۶۱۵۵

شرکت‌ساختمانی آریز
تلفن۸۴۵۰۶۴
کلید خانه دلخواه شمارا تقدیم میکند

بورس املاك شمیران
دفتربراتی ۸۷۲۵۷۵ـ ۸۷۷۸۷۵

اراضی یافت‌آباد جاده قدیم کرج خریدار و فروشنده‌ایم ۹۵۶۵۴۳

دفتر مرکزی جلالی
خرید اراضی سعادت‌آباد و مکانیروفرخ‌زاد و یوسف‌آباد و عباس‌آباد و دره قشلاق و شمیرانات ومبارك‌آباد .
تلفن ۶۲۶۴۱۱ ـ ۶۲۴۱۹۳

نیازمندیهای اجاره

سازمان نیازمندیهای خارجیان
خانه‌شما را اجاره میدهد
۸۲۲۱۵۵ ۸۲۸۱۰۶ ۸۲۳۹۳۹

اجاره‌خانه بخارجیان

مؤسسه
نیازمندیهای‌خارجیان
خانه بخارجیان اجاره‌میدهد
۸۳۰۰۸۱ - ۸۳۰۰۸۲
۸۲۱۸۱۱ - ۸۲۱۷۲۳
۳۶۱ خیابان جمشید مقابل سفارت آمریکا

به ۳۰ نفر مونتاژکار برق صنعتی با حقوق مکفی نیازمندیم تلفن ـ ۸۳۲۴۸۳

آگهی استخدام

۱ ـ استاد کار مکانیك تحصیل کرده برای‌تصدی تعمیرگاه‌با سابقه کار وسایل ماشین آلات‌سنگین و سبك
۲ ـ راننده گواهینامه پایه یك با سابقه حداقل ۵ سال
۳ ـ راننده لودر با سابقه و راننده بلدوزر با سابقه برای کار در تهران استخدام میگردد
علاقمندان به خیابان دانشگاه چهار راه مشتاق شرکت فاخ مراجعه و سوابق خود را همراه پشنهاد استخدام تسلیم دارند

آگهی کرایه وسیله نقلیه

شرکت‌مهندسین ارتباطات پیچ‌مایل به‌مذاکره در بارهٔ انعقاد قرار داد برای کرایه وسایل‌نقلیه مورد نیاز میباشد . علاقمندان بایستی دارای مشخصات زیر باشند .
۱ـ دارای وسایل نقلیه بدون نقص و با شرایط عالی باشند .
۲ـ وسایل نقلیه آنان باید بیمه کامل باشند .
۳ـ دارای وسایل نقلیه با ظاهر آراسته و راننده های مطمئن با سابقه خوب در رانندگی باشند.
۴ـ دارای سابقه معتبر در کار باشند .
۵ـ در شرایط مالی مساعدی باشند .
لطفابوسیله تلفن شماره ۸۴۳۷۰۸ باآقایان‌جی‌پی کوپن یادابل‌یو ، جی . بوید تماس بگیرید .

قابل توجه شرکت‌های ساختمانی وسازندگان آپارتمان های بزرك

تعداد ۲۳۰۰ عدد دوربین چشمک ساخت کشور ژاپن جهت نصب در روی درب آپارتمان ورودی که با دید کامل از ورود اشخاص بیگانه جلوگیری میکند ازقرار هردانه ۱۵۰ریال بفروش میرسد .
شرکت مدیرافزار ـ بامسئولیت محدود خیابان‌تخت‌جمشید خیابان بندرپهلوی پلاک ۲۳ ـ تلفن ۴۷۹۳۲

کرج

بفاصله‌نیمساعت از میدان شهیاد
شمامیتوانید درخوش آب‌وهواترین منطقه کرج باغی بخریدو باحداقل صرف وقت اخر هفته را با خانواده خود در محیطی آرام وبا صفا دور از هیاهوی شهر به استراحت بپردازید . باغات محصور زیبادشت با خیابانهای اسفالته و برنامه لوله‌کشی آب‌و تامین برق آسایش وآتیه فرزندان شما را از هرجهت تامین میکند .
تلفن ۸۳۵۳۸۴ ـ ۸۳۵۳۸۳
نشانی: اتوبان‌کرج خروجی سوم (شاهدشت)۹کیلومتر بطرف‌جنوب بازدید از زیبادشت قطعا بنفع شماست

بیك نفر بانویادوشیزه‌که‌آشنائی به زبان انگلیسی داشته‌باشدبرای فروشگاه با حقوق مکفی استخدام میشود .
طالبین به شماره تلفن ۸۲۹۷۹۹ مراجعه نمایند

الیاف شرکت سهامی عام باشرایط‌ذیل‌استخدام مینماید

۱ ـ تکنیسین دیپلمه برق‌وابزار دقیق با سابقه ۴ سال کار ۶ نفر
۲ ـ کارگر بامعلومات سوم متوسطه وارد به امور دیك بخار و تهیه گاز با سابقه ۳سال‌کار۳ نفر
۳ ـ کارگر ساده‌بامعلومات ششم ابتدائی۱۰۰نفر
الف ـ متقاضیان باید دارای‌برك خاتمه خدمت یا معافیت دائم باشند .
ب نحوه کارسه شیفت خواهد بود .
واجدین شرایط میتوانند به جاده قدیم کرج کیلومتر ۱۸ ابتدا جاده شهریار کارگزینی‌شرکت الیاف مراجعه فرمایند .

استخدام رئیس امور اداری

یك‌شرکت‌تولیدی‌واقع در جاده مخصوص کرج‌به یکنفر رئیس امور اداری با شرایط‌زیر نیازمند است .
۱ ـ حداقل تحصیلات دیپلم‌متوسطه (اشخاصیکه تحصیلات بالاتری در رشته مربوطه داشته‌باشند مقدمند) .
۲ ـ حداقل ۳ سال سابقه کار .
۳ ـ حداکثر سن ۴۵ سال .
۴ ـ آشنائی کافی به زبان انگلیسی
متقاضیان در خواستهای خود را با ذکر حقوق درخواستی و کلیه مشخصات لازم به صندوق پستی ۱۴۹۸ـ۱۱ ارسال دارند .

آ

نیازمندیهای شما

نیازمندیهای اطلاعات

تلفنی آگهی قبول میکند

تلفنهای ۳۱۱۲۲۴-۳۱۱۲۲۵
۳۱۱۲۲۹-۳۱۱۲۳۰

موسسه امپایر ۷۷۷۵۰۰
خانه بخارجیان اجاره میدهد
۷۷۸۹۵۵-۷۷۳۲۸۵

موسسه نیازمندیهای هیلتون
اجاره به خارجیان ۸۳۴۶۳۷

سازمان مسکن پارس
اجاره به خارجیان ۸۴۸۴۲۴

آژانس امیر
مرکز اجاره بخارجیان
عمران ـ تلفن:
۸۴۰۵۰۲،۸۵۰۸۱۳

موسسه امور خارجیان
مرکز اجاره تخت جمشید جنب بار ۵۰۳
۷۵۱۷۸۲-۷۵۲۳۵۸

۸۴۶۱۵۷-۸۴۳۱۳۸
آژانس رویال ـ اجاره بخارجیان

۸۳۵۱۲۰-۸۲۹۷۶۶
سازمان کورش
اجاره منازل بخارجیان

مرکز اجاره
خانه شمارا فورا
بخارجیان اجاره میدهیم
۸۴۷۹۸۲

۴۰۰۰۰
تلفن اجاره وفروش منازل مدرن

معاملات پول

پول موجود
پول
فوری در مقابل سند مالکیت بدون خرج محضر
۸۳۰۸۳۵

پول فوری با سود بانکی در مقابل خانه مستغلات
۹۲۸۴۶۵

خانم ها ـ آقایان
چرا از پول خوداستفاده نمیکنید ما بسرعت وبا عالیترین بهره آنرا بجریان میگذاریم تلفن ۷۴ الی ۷۶۲۰۷۱

پول
بدون سرگردانی
وام سریع در مقابل اتومبیل شخصی تاکسی کرایه کامیون تلفن ملك
۳۹۱۱۳۱

از یك تا پنجاه میلیون ریال پول شرطی موجود پاکپور ۶۶۴۶۱۸ و ۶۶۶۲۶۳

دفتر بهروز
پول شما را هر مقدار کمباشدبا بهره بسیار خوب بجریان می ـ اندازد حتی ۵ هزارتومان.
تلفن ۶۲۲۷۶۲

وام در مقابل تلفن اتومبیل وملك
۴۹۰۵۰

وام روی اتومبیل تلفن وساختمان
۷۵۰۶۳۵

وام فوری با سود بانکی درمقابل خانه ، مستغلات ۳۱۱۸۳۶ و ۳۱۲۷۳۹

قلك وام میدهد
درمقابل مبیع ارزنده فلك مورا وام میدهد تلفن ۷۶۵۷۴۵

پول روی ملك
بابهره ارزان وسریع ۸۲۲۶۵۹

وام با چك بکارمندان
۷۶۱۲۶۹

پول شرطی موجوداست ۷۹۱۵۱۹

پول ۵ر۱ شاهی ۶۲۴۸۷۳

پول شرطی نیازمندیم ۸۳۷۶۸۴

مورد نیاز
پول شرطی درمقابل خانه مستغلات فورا نیازمندیم
۹۲۸۴۶۶

پول شرطی نیازمندیم
۸۲۸۳۴۹

پول شرطی نیازمندیم ۷۹۱۵۱۹

باسند مالکیت آپارتمان ۲۰ هزار تومان وام یکساله با بهره ۳ شاهی نیازمندیم تلفن ـ ۹۲۶۹۱۶
۱ـ۲ آ ـ ۱۳۴۷۱

قبوض

قبوض فرش وجواهر بانک کارگشائی راصددرصدخریداریم و صددرصد وام میدهیم موسسه تک خیابان شاه‌بالاتر از کاخ مقابل ۲۰متری اول ۴۵۱۶۸ و ۶۶۲۴۵۹ و ۴۳۴۹۹

قبوض شهرداری
خریداریم ۶۶۶۲۶۳ ـ ۶۶۴۶۱۸ و ۶۶۰۲۰۰

قبوض اصلاحات ارضی و شهرداری خریداریم.
۴۵۹۵۷

معاملات تلفن

تلفن ۳ و ۷
خریداریم ۳۰۳۲۳۶

خرید و فروش تلفن
۳۱۷۴۳۷ اسلامبول کمپانی ۲،۱۷

تلفن ۲ و ۵ فوری خریداریم
۵۳۵۷۴۴

خرید و فروش تلفن
۸۲۰۸۴۱

تلفن در هرمنطقه خریدار با نصب فروشنده‌ایم
۸۵۳۰۳۱

تزئینات ودکوراسیون

۳ تومان
با روزی ۳ تومان منزل ومحل کار خودرا بابهترین نوع کاغذ دیواری ، موکت ، پرده کرکره وکفپوش تزئین نمائید تلفن
۶۶۶۶۶۵ـ۴۸۷۵۱

پرده کرکره و تعمیرات کف‌پوش و کاغذ دیواری توسط شرکت غرب ۲۴ اسفند نبش جمشیدآباد
۹۳۲۲۹۰

پرده کرکره ، فرش ماشینی ، کاغذ دیواری، کفپوش تزئینات ساختمان
طلائی ۸۳۲۹۵۴

تزئینات ساحل
کلیه رنگ آمیزی ساختمان ـ ۸۴۳۱۹۶

کفپوش همه نوع باقساط ۷۷۰۷۷۵

کاغذدیواری ، موکت، کفپوش اقساط تلفن ۸۲۱۱۴۷-۸۲۳۸۱۵

کاغذ دیواری بانصب
فوری ۲۰درصدتخفیف ۹۷۸۴۲۰

تزئینات گلبار ۹۳۶۳۴۸

موکت باقساط تلفن ۷۷۵۷۷۵

کاغذ دیواری باقساط ۷۹۵۹۷۵

کاغذ دیواری باقساط ۷۷۵۷۷۱

برای ساختمان شما

تخلیه چاه
۷۷۶۷۱۳
هر متر مکعب ۳۰ تومان

کف سایی
شیشه پاککنی ـ نقاشی ساختمان
۶۶۳۰۵۳

خاك برداری و تسطیح زمین توسط بولدوزرو لودر و کامیون تلفن ۷۵۴۹۷۶ و ۷۵۵۳۹۲

فروشگاه مصالح ساختمانی اسماعیلی
فروشنده کلیه لوازم ساختمانی و بهداشتی نشانی خیابان فرمانیه کلانتری ۲ خیابان میهن سفراه نسترن تلفن ۸۸۰۶۹۱
آ ـ ۱۳۷۳۰

کارخانه موزائیك سازی سامان
تولید کننده موزائیک ۴۰ × ۴۰ و ۳۰ × ۳۰ پلاك و همچنین موزائیک مرمر خیابان تهران‌نو نرسیده به پمپ بنزین قاسم‌آباد مقابل بانك ایران وخاورمیانه تلفن ۷۹۱۸۳۰
آ ـ ۱۳۷۶۳

تعمیر مسکن کار های ساختمانی کلی وجزئی
۸۴۸۷۸۱

دفتر کورش
کارهای ساختمانی کلی و جزئی زیرنظر مهندس ومعمار ۸۴۷۹۸۲
آ ـ ۱۳۲۲۳

آسفالت با تضمین ، بنائی ، نقاشی ۳۰۳۸۶۰

شرکت ساختمانی آسیا
سازنده خانه واپارتمان درشهر وحومه تلفن ۸۴۷۲۸۸

بناکوه
اسفالت ، سیمانکاری وتعمیرات و تزئینات ساختمان شما را با شرایط سهل انجام میدهیم تلفن ۹۳۱۷۳۱ ـ ۹۳۱۷۲۱

شیشه پاکن
نظافت شیشه‌ها وکلیه ساختمان مطابق با سلیقه شما تلفن ـ ۸۳۳۱۳۵

نقاشی ساختمان تلفن ۷۹۵۹۷۵

لوله بازکنی
لوله بازکنی ولوله کشی مقدم ۹۲۵۳۷۴

لوله بازکنی پاسارگاد تلفن ۹۳۹۲۱۷

رفع گرفتگی هرنوع لوله ساختمانی
بادستگاه ، تراکم هوا ـ تلفن ۷۸۷۲۷

تخلیه چاه فاضلاب
۲۱۶۷۶ و ۴۴۲۰۳

تخلیهٔ چاه
فاضل آب دفترفنی بیک
اکسپرس ۹۲۳۳۵۹

لوله بازکنی
۲۵ شهریور
تلفن ۹۳۷۳۸۵

لوله بازکنی ولوله کشی
سرویس مجهز مسعود
بلوار ۹۲۴۴۸۵

رفع گرفتگی لوله فوری
تلفن : ۷۶۰۹۹۳

لوله بازکنی روزولت
۲۵ تومان ۴۷۱۴۳

تخلیه چاه لوله بازکنی
تلفن ۳۰۳۸۶۰

لوله بازکنی
۲۵ شهریور
تلفن ۹۳۷۳۸۵

تخلیه چاه
فاضل آب بوسیله پمپ مخصوص
شرکت رام ۹۳۴۵۷۴

لوله بازکنی فاضل آب
فدی تلفن ۹۵۵۱۱۶

گاز

شرکت بوتان
بخش گاز ۹۵۲۰۵۱
سرویس وصدور کارت
وتغییر آدرس ۳۱۳۱۶۱
قسمت فروش ۳۰۴۷۱۱
قبول سفارشات گاز
از ۷ صبح الی ۹ شب

پرسی گاز
گاز و سرویس
ازساعت ۷ صبح الی ۱۰ شب
۶-۹۶۳۰۲۱
۶-۹۵۰۰۰۱
سرویس و تعمیرات اجاق
۹۶۳۰۳۰

گاز
قبول سفارش همه روزه
از ساعت ۷ صبح الی ۱۱ شب
تلفن ۳۹-۸۲۷۱۳۱ / ۱۷-۸۳۰۰۱۱
سرویس و تعمیرات
۸۳۳۰۵۱-۵۳
نمایشگاه: شاهرضا میدان فردوسی
تلفن ۸۲۷۱۶۱
ایمنی کامل ـ جنس بهتر ـ سرویس سریع

داروخانه‌ها

داروخانه آیزنهاور
خیابان ایزنهاور نرسیده به جیحون تلفن ۹۵۹۱۵۲-۹۵۰۳۱۴

داروخانه نلسون بلوار
نبش کاخ تلفن ۴۸۹۹۴

داروخانه و دراك استور نادر شاه
خیابان نادرشاه تلفن ۸۲۵۴۶۴
آ ـ ۱۳۷۶۰

داروخانه و دراك استور نادر
خیابان نارمك خیابان دردشت سه راه مهر تلفن ۷۹۲۴۴۶
آ ـ ۱۳۷۵۹

داروخانه ویلا
جاده قدیم شمیران بالاتر از سه راه ضرابخانه خیابان شهرزاد تلفن ۷۷۰۰۹۰
آ ـ ۱۳۷۵۸

داروخانه هدایت
دکتر تقوی ـ رئیسی
خیابان نواب‌مابین‌چهارراه‌سالار ورضائی تلفن ۹۵۸۳۷۳
آ ـ ۱۳۷۵۷

داروخانه ناهید مسرور
شاهرضا اول گرگان تلفن ـ ۷۵۵۱۵۵
آ ـ ۱۳۷۷۵

داروخانه هور
دکتر جهانگیر بخشی
خیابان حافظ جنب بیمارستان نجمیه تلفن ۴۲۱۱۶
آ ـ ۱۳۵۷۴

داروخانه نواب
خیابان نواب چهارراه شکوفه تلفن ۹۵۹۵۸۹
آ ـ ۱۳۵۷۳

گمشده

کارت بازرگانی‌وصنایع‌شماره ۲۱۵۵۱ بنام اینجانب حسین علیزاده مفقود گردیده‌بدینوسیله اعلام می گردد که از درجه اعتبار ساقط می باشد.
حسین علیزاده
آ ـ ۱۳۴۷۲

یکبرگ چک بانک اعتبارات تعاونی توزیع پاساژیاس شماره ۵۷۴۸۹۰ ـ ۵۲ر۴ر۱۶ بمبلغ بیست ودو هزار ریال مفقود شده واز درجه اعتبار ساقط است.
آهن‌فروشی‌علیپور
آ ـ ۱۱۵۰۳

یک جلدگواهینامه
پایه دوم‌شخصی‌بشماره ۱۱۲۱۴۴ صادره تهران بنام حمیدخجسته قاسمی و یک جلد کارت معاینه اتومبیل و یک جلد بیمه‌نامه شخص ثالث با مقداری اوراق دیگر صبح روز ۱۹ر۶ر۵۲ مفقود گردیده از یابنده خواهشمند است بشماره‌های ۴۲ـ۷۸۱۴۴۱ اطلاع داده مژدگانی دریافت دارد.

کارت موتورسیکلت بشماره ـ ۱۱۲۴۷۳ مفقود گردیده واز درجه اعتبار ساقط است.
محمدابراهیم بیگی
۱ـ۳ آ ـ ۱۱۵۳۳

دوبرگ چک
بشماره های ۵۶۹۳۶۶ و ۵۶۹۳۷۱ از حسابجاری شماره ۵۵۷ بانک صادرات ایران شعبه ۷۳۰ مینو بهارتهران‌پارس امضاء شده بدون تاریخ و مبلغ صبح روز ۱۹ر۶ر۵۲ مفقود گردیده و از درجه اعتبار ساقط است.
آ ـ ۴۳۶۲۰

یک برگ چک شماره ۴۳۰۸۰۸ سررسید ۲ر۷ر۵۲ مبلغ ـ ۲۹۰ر۰۰۰ ریال حساب جاری ۱۸۳ بانک بازرگانی شعبه حاجب‌الدوله دروجه‌آقای‌حاجی رحیم زعفرانی مفقود گردیده از درجه اعتبار ساقط است.
آ ـ ۱۱۴۷۹

داخل بوشه زردرنگ‌گذرنامه وشناسنامه و فیش بانکی کارت بیمه و مقداری اسناد دیگر بنام محسن حاج‌منوچهری درحوالی خیابان پهلوی به‌اسلامبول‌مفقود شده است از یابنده خواهشمند است بتلفن ۷۹۳۷۸۱ منوچهری اطلاع داده ومژدگانی دریافت دارند.
آ ـ ۱۱۵۴۳

آگهیهای متفرقه

نمك صالح
تولید کننده بهترین محصولات غذائی مجهز باصول بهداشتی‌وبسته بندی شده مولوی باغ فردوس تلفن ۵۳۵۳۰۴

عکاسان
ازر یعنی آسانی رتوش تا ۷۰ درصد ظهور عالی چاپ حیرت‌انگیز ۲۵۰۰ ریال اقساط تلفن ۷۹۵۴۳۵ ازشهرستانها نماینده فعال میپذیریم

الکتریکی اسرام
فروشنده لوازم‌الکتریکی تجریش باغ فردوس
۸۷۲۸۲۱

کارخانه نمك تهران
فروشنده انواع نمکهای سنگی ـ سائیده وخوراکی و غیره خیابان رزم‌آرا سه راه فرح‌آباد تلفنهای ۲۹۹۰۲ ـ ۵۳۷۳۰۴
آ ـ ۱۳۷۶۱

باربری یگانه بار
حمل باربه‌کلیه‌نقاط ایران‌بویژه خط آذربایجان خیابان قزوین ایستگاه تیموری نرسیده به سه راه آذری‌تلفنهای ۹۵۳۸۱۰ و ۹۵۸۳۶۱
آ ـ ۱۳۷۲۲

فال قهوه وورق توسط‌مادام راحله تلفن رزرو ۹۳۶۴۵۰
۶۶۲۳۵۸
آ ـ ۱۳۷۳۹

فروشگاه کاپیتان‌سازنده آدامس بادکنکی کاپیتان و نعنائی کاپیتان نشانی بازار آهنگر ها سرای جلالی تلفن ۵۳۷۵۴۰

کرکره چوبی
میشلر MISCHLER
سرما ، گرما و نور از کرکره چوبی میشلر عبور نمیکند
پارکت BW
نمایشگاه : شاهرضا کوچه فتوحی
۸۲۹۳۹۰-۸۲۴۳۰۷
۸۲۴۸۷۰-۸۲۹۵۹۶

کارگاه فنی
لئون
خم کاری و برش هر نوع ضخامت تهران نو ـ قاسم آباد کوچه خسروی تلفن ۷۹۱۵۸۱

موسسه اسفالتکاری
گودرزی
جلوگیری از هرنوع رطوبت پشت بام
قلهك تلفن ۸۶۱۳۲۷

مدرسه راهنمائی و
دبیرستان هرندی
باکادرمجهز از دبیران‌کارآزموده و شهریه مناسب‌برای ششم‌طبیعی‌وریاضی ثبت‌نام‌مینماید
سه‌راه بوذرجمهری شاهپور
۶۶۱۸۹۱و۲۴۴۴۳

نوارکاست یکساعته ضبط‌شده ۲۲۰ ریال
آهنگهای ایرانی
نوارکارتریج یکساعته ضبط‌شده ۳۵۰ ریال
ال کورذبس: پخش انحصاری آهنگهای ضبط‌شده آهنگ روز.
عباس آباد، مقابل مدرسه عالی بازرگانی ـ تلفن: ۶۲۱۰۱۸

قابل توجه
استادان محترم
دانشگاه تهران و دانشگاه ملی ایران
لباس‌استادی‌آقایان دانشگاهیان در تالار زرین و ناصرخسرو موجود و تهیه میشود.
خیابان قدیم‌شمیران مقابل ستاد بزرگ‌ارتشتاران
تالار زرین تلفن ۸۴۳۲۲۴ اکبر زردوز
خیابان‌ناصر خسرو جنب شمس‌العماره تلفنهای ۵۳۲۲۴۷ و ۵۳۲۸۳۶ فروشگاه اکبر زردوز

تخلیه چاه توالت و فاضلاب و فورسپتیك با باموتور جدید تلفن ۹۳۸۷۳۶

آژانس هنری آپادانا
هرگونه ارکستر وبرنامه جهت برگزاری جشن ها و میهمانی ها تلفن ۷۹۲۳۵۸

صاحبان صنایع
قطعات پلاستیکی وفلزی‌مدار چاپی طبق نمونه یا نقشه ارزان فوری بدون پرداخت هزینه قالبسازی
تلفن ۹۳۹۲۱۶

PHILIPS
آگهی استخدام
شرکت رادیوالکتریك ایران (فیلیپس) یك نفر قالبساز با شرایط زیر استخدام میکند.
۱ ـ حداکثر سن ۳۵ سال
۲ ـ دارابودن برك پایان خدمت یا معافی دائم غیر پزشکی
۳ ـ دارا بودن دیپلم متوسطه فنی در یکی‌ازرشته های طراحی یا قالبسازی.
۴ ـ داشتن حداقل سه‌سال تجربه در طراحی قالبهای پلاستیك و سمبه ماتریس.
داوطلبان میتوانند با شماره تلفنهای ۷۸۵۵۱ و ۷۸۵۵۲ و ۷۸۲۲۵۰ و ۷۸۲۴۲۶ تماس بگیرند و یا مستقیما بکارخانه فیلیپس واقع در کیلومتر ۱۲ جاده آبعلی دایره کارگزینی مراجعه فرمایند.

خط تحقیق
لوازمات وتجدید شارژ کپسولهای
آتش نشانی
کالای ایمنی وفنی ـ لوله‌های مختلف لاستیکی وهیدرولیکی
حسن حسینی اسلامیات ـ تلفن: ۳۱۸۶۵۳
آدرس ـ تهران خیابان هدایت نرسیده به دروازه شمیران اول علائی

قابل توجه اهالی محترم تهران و شهرستانها
صاحبان زمین
خانمها و آقایان شما که بعللی نمیتوانیدساختمان سازی کنید یك شرکت ساختمانی با طرح و نقشه مورد تائید شما و بهترین اسلوب‌مهندسی باشرایط‌زیر ساختمان سازی میکند
الف ـ کسری وجه ساختمان شما بهرمقدار که باشد از طرف شرکت پرداخت میشود وبصورت اقساط سالیانه با سود بانکی دریافت میگردد.
ب ـ جهت آن عده صاحبانیکه زمین بهر مقدارموجود دارند جهت احداث ساختمان این شرکت تسهیلاتی‌درنظر گرفته که علاقمندان میتوانند استفاده نمایند.
لطفا برای کسب اطلاعات بیشتر به آدرس پهلوی چهارراه‌شاه کوچه‌سیمرغ پلاك ۶۶ طبقه سوم و یاتلفن ۶۶۸۳۷۴ مراجعه فرمایند.

دبستان اسلامی
ولی عصر (ع)
برای سال تحصیلی ۵۳ـ۵۲ دانش آموزمیپذیرد متولدین نیمه دوم فروردین ۴۶ نیز جهت کلاس اول ثبت نام میشوند.
بابرنامه‌کامل فرهنگی ـ زبان انگلیسی وسیله آمدورفت‌ونهارآماده است.
جاده قدیم شمیران قلهك تلفنهای ۸۶۱۰۲۹ و ۸۶۲۸۹۹

بارندگی شدید
زمستان سخت
شمارا ناراحت نمیکند
اگر بامها و تراسهای منازل خود را باعواد اروپائی و آمریکائی ایزوله‌نمائید.
ایزولاسیون‌مطمئن ، ارزان ، مقاوم و سبك وزن با تضمین
تلفن ۸۲۱۵۱۷ تهران‌ایزولاسیون

استخدام کارگر ساده
چندین نفر کارگر ساده باحقوق مکفی استخدام میشوند.
متقاضیان بادر دست داشتن شناسنامه و برگ انجام خدمت وظیفه به شرکت ترانس نیك واقع در کیلو متر ۲۴ جاده مخصوص کرج مراجعه نمایند.

برنامه امشب سینما
کسری دوستان

برنامه سینماها

تماشای فیلمهائیکه با علامت (×) مشخص شده است برای اشخاص کمتر از ۱۸ سال ممنوع میباشد.

★ **آپارتمان خصوصی (×) رنگی ـ لاندوبوزانکا**
امپایر (۶۲۳۹۴۲) ۱۵ر۱۱ـ ۳۰ر۱ـ ۳۰ر۳ـ ۳۰ر۵ـ ۳۰ر۷ـ ۴۵ر۹

★ **آرشین مالالان ـ بزبان آذربایجانی**
ایفل (۳۱۱۴۷۷) ۱۰ـ۱۲ـ۲ـ۴ـ۶ـ۸ـ۱۰

★ **ارتش ۸ نفره ـ رنگی ـ جیمزکابرن**
پارامونت (۴۸۳۲۱) ۱۵ر۱۱ـ۳ـ۱۵ر۵ـ۳۰ر۷ـ۴۵ر۹

★ **اولین شب‌ارامش (×) رنگی ـ الن‌دلون**
تراس آتلانتیک ۸ ـ ۱۰

★ **این‌دیکه چه‌جور جنگیه ـ رنگی ـ روداستایگر**
دیاموند (۸۲۸۴۰۰) ۱۵ر۱۱ـ۳۰ر۳ـ۳۰ر۵ـ۳۰ر۷ـ۴۵ر۹

★ **از عشق تا هوس ـ رنگی ـ راکل‌ولش**
گلدن‌سیتی (۶۶۳۲۶۹) ۱۵ر۱۱ـ۳۰ر۳ـ۳۰ر۵ـ۳۰ر۷ـ۴۵ر۹

★ **ارتباط فرانسوی ـ رنگی ـ جین هاکمن**
پارک (۳۱۹۶۳۷) ۹ـ۱۱ـ۱ـ۳ـ۵ـ۷ـ۹

★ **بخاطر یك مشت طلا ـ رنگی ـ یول‌براینر**
سانترال (۹۲۸۶۸۶) ۱۱ـ۱ـ۳ـ۵ـ۷ـ۹
رویال (۸۲۹۷۸۵) ۱۰ـ۱۲ـ۲ـ۴ـ۶ـ۸ـ۱۰
متروپل (۳۱۹۴۱۰) ۳۰ر۱۰ـ۳۰ر۲ـ۳۰ر۴ـ۳۰ر۶ـ۳۰ر۸

★ **بمبی ازکانزاس‌سیتی ـ رنگی ـ راکل‌ولش**
رادیوسیتی (۴۳۳۲۰) ۱۵ر۱۱ـ۳۰ر۳ـ۳۰ر۵ـ۳۰ر۷ـ۴۵ر۹

★ **بی‌ایمان ـ رنگی ـ منوچ کومار ـ راکی**
حافظ (۳۹۱۰۷۴) ۳۰ر۱۰ـ۳۰ر۳ـ۳۰ر۶ـ۳۰ر۸

★ **تعقیب برای انتقام ـ رنگی ـ ایوان‌راسیمو**
برلیان (۳۹۳۵۳۵) ۹ـ۱۱ـ۱ـ۳ـ۵ـ۷ـ۹

★ **تارزان و پسر ـ جانی ویسمولر**
تخت‌جمشید (۴۳۵۵۰) ۱۱ـ۲ـ۴ـ۶ـ۸ـ۱۰

★ **خاك ـ بهروز وثوقی ـ فرزانه تائیدی**
کاپری (۹۲۸۴۰۱) ۱۱ـ۱ـ۳ـ۵ـ۷ـ۹ر۱۵
نیاگارا (۶۶۵۳۰۷) ۱۱ـ۱ـ۳ـ۵ـ۷ـ۹
اروپا (۳۰۳۱۷۹) ۳۰ر۱۰ـ۳۰ر۲ـ۳۰ر۴ـ۳۰ر۶ـ۳۰ر۸
میامی (۷۵۴۳۲۹) ۱۱ـ۱ـ۳ـ۵ـ۷ـ۹ر۱۵
الموند (۳۵۶۵۳۸) ۹ـ۱۱ـ۱ـ۳ـ۵ـ۷ـ۹
کیهان (۹۵۷۳۶۰) ۹ـ۱۱ـ۱ـ۳ـ۵ـ۷ـ۹
مارلیک (۹۶۳۶۱۶) ۳۰ر۱۰ـ۳۰ر۲ـ۳۰ر۴ـ۳۰ر۶ـ۳۰ر۸
ارانوس (۲۸۹۷۱) ۱۰ـ۱۲ـ۲ـ۴ـ۶ـ۸
شهرام (۸۴۴۵۴۹) ۹ـ۱۱ـ۱ـ۳ـ۵ـ۷ـ۹
سیلوانا (۳۹۳۷۷۷) ۳۰ر۱۰ـ۳۰ر۲ـ۳۰ر۴ـ۳۰ر۶ـ۳۰ر۸
سیلورسیتی (۸۶۱۲۰۵) ۳۰ر۱۰ـ۳۰ر۲ـ۳۰ر۴ـ۳۰ر۶ـ۳۰ر۸
اسکار (۹۲۰۸۸۸) ۳۰ر۱۰ـ۳۰ر۲ـ۳۰ر۴ـ۳۰ر۶ـ۳۰ر۸

★ **خیلی هم ممنون ـ نعمت‌اله‌آغاسی**
خورشیدنو (۳۹۳۵۷۸) ۹ـ۱۱ـ۱ـ۳ـ۵ـ۷ـ۹

★ **دخترا دنبالت میان (×) ـ رنگی ـ کیت‌بارون**
ریولی (۷۵۷۷۷۷) ۱۱ـ۳۰ر۳ـ۳۰ر۵ـ۳۰ر۷ـ۳۰ر۹

★ **دوستان ـ رنگی (×) شون‌بری ـ اینسی‌آلونیا**
کسری (۸۲۶۹۳۹) ۳۰ر۱۰ـ۲ـ۴ـ۶ـ۸ـ۱۰

★ **دختری‌بنام روزالین ـ رنگی ـ پاملاشومارتین**
اتلانتیک (۶۲۷۱۷۱) ۱۵ر۱۱ـ۳۰ر۳ـ۳۰ر۵ـ۳۰ر۷ـ۳۰ر۹

★ **دشمن ـ ملك‌مطیعی ـ نوش‌آفرین**
آسیا (۴۲۹۰۹) ۱۱ـ۱ـ۳ـ۵ـ۷ر۱۵ـ۳۰ر۹
رکس (۳۱۵۲۹۳) ۳۰ر۱۰ـ۳۰ر۲ـ۳۰ر۴ـ۳۰ر۶ـ۳۰ر۸
دراپوین (۶۸۲۵۵۷) ۳۰ر۷ ـ ۳۰ر۹
شهوند (۳۵۴۰۴۰) ۹ـ۱۱ـ۱ـ۳ـ۵ـ۷ـ۹
لیدو (۹۵۱۲۸۲) ۹ـ۱۱ـ۱ـ۳ـ۵ـ۷ـ۹
پاسارگاد (۷۹۲۷۸۲) ۱۰ـ۱۲ـ۴ـ۶ر۱۵ـ۳۰ر۸
المپیا (۹۲۶۷۹۶) ۱۰ـ۱۲ـ۲ـ۴ـ۶ر۱۵ـ۳۰ر۸
ژاله (۳۰۴۱۲۰) ۱۱ـ۱ـ۳ـ۵ـ۷ـ۹
توسکا (۵۳۹۵۴۴) ۱۰ـ۱۲ـ۲ـ۴ـ۶ـ۸
نپتون (۷۶۰۱۳۶) ۹ـ۱۱ـ۱ـ۳ـ۵ـ۷ر۱۵ـ۳۰ر۹
شرق (۵۴۰۲۴) ۳۰ر۱۰ـ۳۰ر۲ـ۳۰ر۴ـ۳۰ر۶ـ۳۰ر۸
فیروزه (۷۵۷۶۶۹) ۱۰ـ۱۲ـ۲ـ۴ـ۶ـ۸

★ **دکتر پوپول ـ رنگی ـ ژان‌پل‌بلموندو**
بولیدور (۴۲۶۳۱) ۱۵ر۱۱ـ۳۰ر۳ـ۳۰ر۵ـ۳۰ر۷ـ۴۵ر۹

★ **دلاور ـ رنگی ـ جان‌وین ـ ریچاردبن**
گلدیس (۶۲۸۷۱۳) ۳۰ر۱ـ۳۰ر۳ـ۳۰ر۵ـ۳۰ر۷

★ **رگبار ـ پرویز فنی‌زاده ـ پروانه معصومی**
ادئون (۳۱۸۱۱۸) ۳۰ر۱۰ـ۳۰ر۲ـ۳۰ر۴ـ۳۰ر۶ـ۳۰ر۸

★ **زیر دامن منو نگاه نکن (×) ـ لاندوبوزانکا**
سینماونک (۶۸۴۱۱۶) ۱۵ر۱۱ـ۳۰ر۳ـ۳۰ر۵ـ۴۵ر۷ـ۱۰

★ **زندگی آزاد ـ رنگی ـ سوزان همیشایر**
سینمومند (۴۸۳۲۲) ۱۱ـ۳ـ۵ـ۷ـ۹

★ **سافو ـ رنگی ـ مارینلولادی**
ب.ب (۸۲۹۶۴۱) ۱۰ـ۱۲ـ۲ـ۴ـ۶ـ۸ـ۱۰

★ **سرانجام‌یك‌عشق ـ رنگی ـ هورست‌بوخهولتز**
تراس امپایر ۸ ـ ۱۰

★ **سمادهی ـ رنگی ـ دارمندرا ـ آشاپارك**
همای (۳۱۱۶۶۹) ۳۰ر۱۰ـ۳۰ر۲ـ۳۰ر۴ـ۳۰ر۶ـ۳۰ر۸

★ **سالهای فراموش شده ـ راجندراکومار**
فری ۳۰ر۱۲ـ۳۰ر۲ـ۳۰ر۴ـ۳۰ر۶ـ۳۰ر۸

★ **شیخ صالح ـ ملك مطیعی ـ سپیده**
اونیورسال (۹۲۶۹۵۳) ۱۱ـ۱ـ۳ـ۵ـ۷ر۱۵ـ۳۰ر۹
پاسیفیک (۷۵۳۳۱۱) ۳۰ر۱۱ـ۳۰ر۳ـ۳۰ر۵ـ۳۰ر۷ـ۳۰ر۹
ایران (۳۱۶۳۵۴) ۹ـ۱۱ـ۱ـ۳ـ۵ـ۷ـ۹
سایتا (۳۵۲۴۴۲) ۱۰ـ۱۲ـ۲ـ۴ـ۶ـ۸
تیسفون (۹۵۸۸۸۲) ۹ـ۱۱ـ۱ـ۳ـ۵ـ۷ـ۹
رنگین‌کمان (۷۵۶۷۶۰) ۱۰ـ۱۲ـ۲ـ۴ـ۶ر۱۵ـ۳۰ر۸
موناکو (۷۹۵۵۹۶) ۹ـ۱۱ـ۱ـ۳ـ۵ـ۷ ، ۹
پرسپولیس (۵۸۱۰۸۳) ۱۰ـ۱۲ـ۲ـ۴ـ۶ـ۸
دریا (۳۴۱۷۴۶) ۹ـ۱۱ـ۱ـ۳ـ۵ـ۷ـ۹
کارون (۹۵۵۱۶۵) ۱۰ـ۱۲ـ۲ر۳۰ـ۴ر۳۰ـ۶ر۳۰ـ۸ر۳۰
آستارا (۸۷۴۰۲۲) ۳۰ر۱۰ـ۳۰ر۲ـ۳۰ر۴ـ۳۰ر۶ـ۳۰ر۸

★ **شبهای بوکاچو (×) رنگی ـ سیلواکوشینا**
شهرقصه (۶۲۷۲۹۰) ۱۱ـ۲ـ۴ـ۶ـ۸ـ۱۰

★ **شاهزاده دلیر ـ رنگی ـ محصول چکسلواکی**
پلازا (۴۴۲۵۵) ۱۱ـ۳ـ۵ـ۷ـ۹

★ **شب زفاف ـ رنگی ـ دنیس واترمن**
بولوار (۶۶۰۲۹۲) ۱۱ـ۲ـ۴ـ۶ـ۸ـ۱۰

★ **شکست ـ ژان پل‌بلموندو ـ عمرشریف**
خرم (۹۵۷۱۷۶) ۱۰ـ۳۰ر۱۲ـ۳۰ر۲ـ۳۰ر۴ـ۳۰ر۶ـ۳۰ر۸

★ **شلاق ـ اسیر**
آسمان‌آبی (۳۴۱۶۶۸) ۹ـ۱۱ـ۱ـ۳ـ۵ـ۷ـ۹

★ **فریب عشق (×) سینما سکوپ ـ رنگی**
آریا (۳۱۹۸۸۴) ۹ـ ۱۱ ـ ۳ ـ ۵ ـ ۷ ـ ۹

★ **فرار بزرك ـ ترینیتی**
ستاره (۵۳۹۷۲۱) ۹ـ۱۱ـ۲ـ۴ـ۷ـ۹

★ **قدرت یك مرد ـ سینما سکوپ ـ رنگی**
سهیلا (۳۱۶۴۲۴) ۹ـ۱۱ـ۱ـ۳ـ۵ـ۷ـ۹
ری (۲۲۵۷۸) ۳۰ر۱۰ـ۳۰ر۲ـ۳۰ر۴ـ۳۰ر۶ـ۹
تاج (۳۱۳۸۶۴) ۱۵ر۱۰ـ۱۵ر۲ـ۱۵ر۴ـ۱۵ر۶ـ۱۵ر۸ـ۱۰ر۱۵
دیانا (۴۷۳۶۵) ۱۵ر۱۱ـ۳۰ر۱ـ۳۰ر۳ـ۳۰ر۵ـ۳۰ر۷ـ۳۰ر۹
تراس ۸ ـ ۱۰

★ **کنیك کونك و غول آهنین ـ کلانتر وراهزن**
البرز (۳۰۴۲۵۸) ۳۰ر۸ـ۳۰ر۱۱ـ۳۰ر۲ـ۳۰ر۵ـ۳۰ر۸

★ **لشگر دو نفره ـ رنگی ـ لاندوبوزانکا**
مولن‌روژ (۷۵۲۹۲۹) ۱۵ر۱۱ـ۳۰ر۳ـ۳۰ر۵ـ۳۰ر۷ـ۳۰ر۹

★ **ملاقات در شب ـ رنگی ـ چارلزبرونسون**
مهتاب (۴۷۷۷۷) ۱۱ـ۱ـ۳ـ۵ـ۷ـ۹

★ **مردی با کفش های لنگه‌به‌لنگه ـ پیرریشار**
شهرفرنگ (۶۲۷۶۲۸) ۱۵ر۱۱ـ۳ـ۱۵ر۵ـ۳۰ر۷ـ۴۵ر۹

★ **معجزه خلقت ـ رنگی ـ اسکوب**
ماژستیك (۶۶۸۴۶۱) ۱۱ـ۳ـ۵ـ۷ـ۹

★ **مرد فولادین ـ سینما سکوپ ـ رنگی**
پردیس (۳۰۴۲۵۹) ۹ـ۱۱ـ۱ـ۳ـ۵ـ۷ـ۹

★ **همراز ـ راج‌کومار ـ سونیل‌دات**
دنیا (۳۹۳۸۱۲) ۳۰ر۱۰ـ۱ـ۳ـ۵ـ۷ـ۹

★ **یکی برای دیگری ـ رنگی ـ ژان‌سورل**
پارك (۳۱۹۶۳۷) ۹ـ۱۱ـ۱ـ۳ـ۵ـ۷ـ۹

سئانس انگلیسی گلدیس ساعت ۳۰ر۹ فیلم (دلاور)

اجراء مقررات جدید محاسبه ارزش اتومبیلهای وارداتی

★ **مقررات جدید شامل اتومبیلهائی که ظرف ۲ یا ۳ ماه اخیر وارد گمرک شده نیز میشود.**

★ **تعداد اتومبیلهای وارداتی در گمرک تهران از ۷۰۰ دستگاه تجاوز کرد.**

مقررات جدید محاسبه ارزش اتومبیلهای وارداتی در کلیه گمرکخانه های کشور بمورد اجرا گذارده شد و گمرک‌ایران اعلام داشت ضوابط جدید شامل اتومبیلهائی که ظرف ۲ یا ۳ ماه اخیر وارد شده و تاکنون ازگمرک ترخیص نشده نیز میشود و ارزش این‌اتومبیلها به ماخذ نرخ ارز در تاریخ ورود به گمرک مرزی محاسبه می‌گردد.

گمرک اخیرا با صدور بخشنامه براساس قانون به گمرکات کشور دستور داد ماخذ محاسبه نرخ ارز برای دریافت سود بازرگانی و حقوق گمرکی‌اتومبیلهای‌وارداتی‌تاریخ ورود اتومبیل در گمرک مرزی میباشد و بنابراین‌ارزیابان‌گمرک باید براساس قیمت ارز در تاریخ ورود اتومبیل ارزش را برآورد و سود بازرگانی‌اتومبیل را تعیین کنند نه تاریخ ترخیص.

به دنبال تغییر این ضوابط محاسبه نرخ ارز در موقع ترخیص اتومبیل لغو شد و ارزیابان گمرک مرزی موظف شدندتاریخ ورود را در مدارک ترخیص اتومبیل منعکس سازند.

در ضوابط جدید، اتومبیل هائی که بصورت «تریپتیک» برای مدت محدود از طرف توریستهای‌خارجی وارد کشور میشود در صورت معامله در ایران، ماخذ نرخ ارز این نوع اتومبیلها تاریخ فروش ان اعلام شده است.

★ **تفویض اختیارات**

در مورد وصول سود بازرگانی و حقوق گمرکی گمرک ایران چندی قبل اختیاراتی به‌روسای گمرکات کشور تفویض کرد که براساس آن گمرکخانه های تهران و شهرستانها می‌توانند سود بازرگانی وحقوق گمرکی اتومبیلها را تاپایان‌سال (۵۲) تقسیط کرده و بصورت اقساطی‌ازواردکنندگان دریافت دارند.

تقسیط سود بازرگانی با اخذ تضمین بانکی و بهره ۱۲ درصد است و این تقسیط شامل کمپانیها نیز می‌گردد.

امروز همچنین گفته شد: تعداد اتومبیلهای وارداتی در گمرک تهران از ۷۰۰ دستگاه تجاوز کرده و گمرک تهران برای تخلیه اتومبیلها قسمتی از محوطه راه‌آهن را نیز در اختیار گرفته‌است.

بیشتر اتومبیلهای وارداتی ساخت آلمان غربی و غالبامتعلق به مسافرانی می‌باشد که از خارج آمده‌اند.

طبق آمار غیررسمی ظرف مدتی که در سود بازرگانی و حقوق گمرکی اتومبیلهای مدل پائین بین ۲۰ تا ۴۰ درصد تخفیف داده شده است بیش از ۲ هزار و ۳۰۰ دستگاه اتومبیل توسط مسافرین وارد کشور شده و از گمرک تهران و شهرستانها ترخیص گردیده است.

بموجب مقررات جاری مسافرانی که به خارج کشور سفر میکنند، میتوانند سالی یک بار از تسهیلات گمرکی استفاده کرده و اتومبیل همراه خود بیاورند و از تخفیف‌سود بازرگانی استفاده کنند.

هیات بازرگانی ایران به چك رفت

یک هیئت بازرگانی متشکل از هشت نفر از مدیران صنایع و بازرگانان عضو اتاق ایران بریاست حسین علاقمبندروزپنجشنبه گذشته عازم چکسلواکی شد.

اعضای هیئت بازرگانی ایران در جلسه کمیته مشترک اقتصادی ایران و چک که در پراک تشکیل میشود، شرکت میکند و درطول یک هفته اقامت در این‌کشور با مقامات اقتصادی و بازرگانی‌چک پیرامون توسعه روابط تجارتی بین دو کشور مذاکراتی انجام خواهند داد.

این گروه همچنین از نمایشگاه صنعتی بین‌المللی برنونیز که در چکسلواکی برگزارمیشود، دیدن خواهد کرد.

مالیات در تنظیم دفاتر مودیان نظارت میشود.

آئین‌نامه موضوع تبصره ماده۱۷۰ قانون مالیاتهای مستقیم به‌ادارات دارائی در تهران و شهرستانها ابلاغ شد.

براساس این آئین‌نامه هیئت‌هائی بمنظور نظارت در تنظیم‌ونگاهداری حساب در دفاتر قانونی تشکیل میشود ودر اثنای سال از دفاتر مودیان بازدید خواهند کرد.

بموجب آئین‌نامه فوق در صورتی که مودی پس‌از اخطار وزارت دارائی از ارائه دفاتر یا اسناد و مدارک مورد مطالبه وزارت دارائی ظرف یک هفته از تاریخ ابلاغ اخطار امتناع کند پس از جلب موافقت هیئت سه نفری ممیزین مالیاتی مکلف است درآمد مشمول مالیات این عده از مودیان را بشرطی که مشمول مرورزمان‌نشده باشد، راسا تشخیص دهند.

همچنین طبق آئین‌نامه، برای نظارت در تنظیم دفاتر قانونی و طرز نگاهداری حساب، هیئتی متشکل از دونفر در مرکز از طرف مدیرکل مالیاتهای تهران و در شهرستانها به انتخاب پیشکاران دارائی تعیین و تشکیل میگردد.

ضریب مالیاتی

وزارت دارائی اعلام کردضرائب مالیاتی سال ۵۲ طی هفته آینده به حوزه های مالیاتی تهران و پیشکاریهای دارائی در شهرستانها ابلاغ میشود و رسیدگی به مالیات علی‌الراس مودیان آغاز میشود.

درضرائب مالیاتی سال ۵۲ضریب مالیاتی بسیاری از مشاغل خاصه اصناف افزایش داده شده است.

ضریب مالیاتی برای تشخیص مالیات مودیانی اعمال میگردد که طبق قانون مکلف به نگاهداری دفاتر نبوده ودر فرصت قانونی اظهارنامه مالیاتی نداده باشند.

مذاکرات اقتصادی ایران وآلمان‌غربی

دکتر «دتلف‌کارستن روهودر»، معاون وزارت‌اقتصاد آلمان‌غربی مذاکرات گسترده‌ای را بامقامات اقتصادی ایران آغاز کرد.

وی که برای شرکت‌در مراسم روز آلمان که روز چهارشنبه گذشته در نمایشگاه بین‌المللی تهران برگزار شد، به تهران‌سفر کرده است، با نمایندگان صنایع آلمان که فرآورده های صنعتی آنان در این نمایشگاه برای‌تماشا عرضه شده است، ملاقات کردو با آنان یک میزگرد تشکیل داد.

معاون وزارت اقتصاد آلمان با مدیران شرکت ملی نفت ایران نیز مذاکره کرد.

وی همچنین طی دو روز گذشته بادکتررضا امین‌مدیرعامل شرکت ملی صنایع فولاد ایران نیز ملاقات کرد و مذاکراتی پیرامون فروش سه واحدعظیم تولید فولادازطریق احیاءمستقیم با گاز انجام داد.

اخبار اقتصادی جهان

افزایش قیمت پنبه

آلمان ـ قیمت پنبه‌از اوایل خرداد ماه سال جاری در جهان روبه‌افزایش گذاشت و این افزایش همچنان ادامه دارد.

یکی‌از مهمترین علل گرانی پنبه محدود بودن امکان توسعه کشت آن در کشور های تولید کننده بعلت رقابت شدید سایر محصولات در سال ۱۹۷۳ ـ ۱۹۷۴ میباشد.

طبق گزارش بورس پنبه برمن آلمان، محصول پنبه ایران که در سال گذشته ۶۸۰٫۰۰۰ بالن بوده امسال به ۹۴۰٫۰۰۰ بالن افزایش یافته و این افزایش سبب‌شده‌که ایران بین کشور های تولید کننده پنبه در ردیف نهم قرار گیرد علت افزایش محصول پنبه ایران اینست که کشت پنبه امسال در۸۲۵ هزار اکر انجام شده و محصول هراکر ۵۴۵ پوند بوده است.

کشور های‌صادر کننده پنبه در آمریکای مرکزی‌باضافه کلمبیا و بنیوی مذاکراتی برای اجرای سیاست مشترک پنبه شروع کرده‌اندوعرضه پنبه این‌کشورها بطورکلی محدودگردیده است.

دولت آمریکا نیز صدور پنبه را محدود ساخته است و دولت برزیل نیز مشغول بررسی میباشد که صدور پنبه‌را از برزیل جنوبی تا آخر امسال سهمیه بندی نماید.

دولت مکزیک نیز برای‌تامین مصارف‌داخلی محدودیتهایی برای صدور پنبه بوجود آورده است.

موجودی انبار گندم کانادا

طبق آمار منتشره توسط دولت کانادا، موجودی انبار گندم این کشور به پائین ترین حد در ظرف ۲۰ سال اخیر رسیده است. موجودی انبار گندم کانادااکنون به۳۶۶٫۱میلیون بوشل، یا ۲۱۷٫۷ میلیون بوشل کمتر از رقم مشابه سال‌گذشته رسیده است.

(خبرگزاری‌اسوشیتدپرس)

تیر آهن کیلوئی ۳ ریال کاهش یافت

رکود بازار آهن بهای انواع تیرآهن راتاکیلوئی۳ ریال‌پائین‌تر از سطح معمول قیمت های آن در بازارهای جهانی رسانده‌است در بازار گفته میشود با وجود بحران کمبودآهن در دنیا،ایران بیشترین ذخیره آهن را که‌بالغ بر ۲۰۰ هزار تن میشوددرانبار های خود دارد و در حالیکه قیمت انواع تیرآهن در بازاربه کیلوئی ۲۵٫۵ ریال رسیده تجار عمده آنرا از قرار کیلوئی ۲۸ ریال واردمینمایند. در بازارگفته شد: دلیل این عدم انطباق،ادامه توقف صدور پروانه ساختمانی می باشد که چند ماهی است فعالیت های ساختمانی رابانوعی رکود مواجه کرده است.

پروفیل

باوجود رکود فعالیت تجار آهن، بازار معاملات پروفیل‌داغ است‌بخصوص‌قیمت ورق‌پروفیل از ۲۷۴ دلار به ۲۹۸ دلار درهر تن رسیده‌و بطوریکه گفته میشود کمبود مواد اولیه، کاراکثر کارخانه هارا نامنظم‌و کم کرده است و آنها تا حدود ۴۰درصد از تولید خود کاسته‌اند.

قیمت پروفیل درهفته های گذشته متدرجا افزایش یافته و از کیلوئی ۳۰ریال‌به ۳۳ ریال‌رسیده اقلام تولیدی پروفیل کوچک از کیلوئی ۳۳ ریال به ۳۶ ریال افزایش یافته است.

۷/۵ میلیارد ریال سرمایه گذاری برای ایجاد هتل

در پنج سال آینده برای پذیرش توریست خارجی در میهمانخانه های مناطق شهری به ۲۱ هزار اطاق و ۴۵۷۵۰ تختخواب نیاز خواهد بود و چنانچه تعداد ۱۱۸۰۰ ـ اطاق و ۲۵۳۵۰ تختخواب موجود را از ارقام کل کسر نمائیم لازمست طی سال های آینده تعداد ۹۲۰۰ اطاق با ۲۰۴۰۰ تختخواب در درجات مختلف ایجاد شودهزینه اجرای این برنامه ۷٫۵ میلیارد ریال برآورد گردیده که معادل ۵٫۲ میلیارد ریال آن توسط بخش خصوصی ومعادل ۲٫۳ میلیارد ریال بوسیله‌بخش دولتی‌سرمایه گذاری خواهد شد.

در سمینار مدیران کل وروسای شعب سازمان جلب سیاحان گفته شد بطور کلی حجم‌مالی برنامه تاسیسات جهانگردی بالغ بر۱۶ میلیارد ریال برآورد گردیده است‌که حدود۵۷درصد آن (۹ میلیارد ریال) بوسیله بخش خصوصی راسا سرمایه گذاری می گردد و معادل ۴۶ درصد (۷٫۱ میلیارد ریال) از منابع اعتباری بخش دولتی سرمایه گذاری خواهد شد که ۲٫۹ میلیارد ریال از طریق سرمایه گذاری مستقیم بخش دولتی و ۳٫۲میلیارد ریال آن نیز از محل اعتبارات عمرانی خواهد بود. پیش بینی‌می‌گردد که تعداد جهانگردان خارجی‌از ۴۱۵ هزار نفر در آخر برنامه چهارم به ۹۲۵ هزار نفر در سال آخر برنامه پنجم افزایش یابد.

ELECTRONUM
BUCHAREST - ROMANIA

ELECTRONUM
محصولات الکترونوم در بازارهای جهانی

لوازم الکترونیکی و الکتروتکنیکی رومانی درسه موسسه طراحی و تحقیقاتی تنظیم و بوسیله پانزده کارخانه بزرگ تولید و در سطح تکنیکی بازار جهانی برطبق لیسانس های آمریکا، ژاپن، آلمان غربی و فرانسه به مرحله اجرا درمی‌آید.

انواع ماشینهای صورت حساب، ماشینهای حساب، ماشین های محاسبه الکترومکانیکی، میز های محاسبه الکترونیکی، دستگاههای گیرنده رادیو، دستگاههای تلویزیون، نیمه هادی، هدایت کننده‌ها، منابع نور، عوامل خودکار، وسایل اندازه‌گیری و کنترل، وسائل الکتریکی با ولتاژ کم و دستگاههای تلفن داخلی.

برای کسب اطلاعات بیشتر بانماینده بازرگانی رومانی‌درتهران‌خیابان‌جم کوچه لاجوردی تلفن ۵ـ۸۲۲۹۹۴ و یا مستقیما با الکترونوم بخارست، رومانی تماس حاصل نمائید.

ELECTRONUM
Foreign Trade State Enterprise
Bucharest-Romania
Telephone 15 16 09 Telex 011-547 P.O. Box 105.

مدیر عامل استاندارد: اجرای استاندارد های بین‌المللی

به‌صادرات کشورهای درحال توسعه کمک‌می کند

محسن سرودی مدیر عامل موسسه استاندارد دیروز در سمینار بازمجمع‌عمومی سازمان بین‌المللی‌استاندارد که جلسات آن دروزارت‌امورخارجه‌امریکا در واشنگتن تشکیل میشود به کشور های عضو پیشنهادکرد در تنظیم و عقد موافقتنامه‌های بازرگانی دو جانبه و منطقه‌ای توجه خاصی‌به‌ترویج‌استاندارد های بین‌المللی مبذول نمایند.

آقای سرودی که ریاست هیئت نمایندگی ایران را در مجمع عمومی‌سازمان بین‌المللی استاندارد بعهده دارد دیروز طی نطقی در واشنگتن گفت اجرای استاندارد های‌بین‌المللی میتواند نقش اساسی و مهمی در توسعه بازرگانی بین‌المللی ایفا کند و چنانچه کیفیت کالا های مورد معامله در تجارت جهانی توسط وزارتخانه هاو مراجع صلاحیتدار مانند موسسات استاندارد مورد تضمین و تائید قرار گیرد علاوه بر آنکه موجبات بهبودو توسعه فعالیتهای تولیدی هر کشوررا فراهم می آورد، موجب‌کاهش و تقلیل هزینه های مربوط به بازرسی و آزمایش و تشخیص نیز می گردد و تفاهم بین‌المللی را در جهت حصول اطمینان و اعتماد از کیفیت کالاافزایش میدهد.

وی‌گفت‌این‌امرتسهیلات فراوانی در بازرگانی بین‌المللی ایجاد خواهد کرد.

مدیر عامل موسسه استاندارد تاکید کرد که اجرای استاندارد های بین‌المللی و قبول آن استاندارد ها از طرف تمام کشور های عضو میتواندکمک های موثری به صادرات‌کشور های درحال توسعه بنماید زیرا کالا های این کشور ها با استانداردمورد قبول بازارهای کشور های توسعه یافته عرضه خواهد شد.

آگهی تغییرات در شرکت مریخ (سهامی خاص) ثبت شده بشماره ۳۱۶۵

طبق صورتجلسه مورخ ۱۷ر۴ر۵۲ مجمع عمومی شرکت مریخ (سهامی خاص) امور زیر مورد اخذ تصمیم قرار گرفت ۱ـ ترازنامه سال مالی ۱۳۵۱ شرکت بتصویب رسید ۲ـ بانو عزت ملك‌سود آور بسمت بازرس اصلی و بانو فاطمه سودآور بسمت بازرس علی‌البدل شرکت برای مدت یکسال انتخاب شدند.

م الف ۱۰۷۹۷

رئیس اداره ثبت شرکتها و مالکیت صنعتی ـ حمید جمشیدی

اخبار اقتصادی شهرستانها

۵۶۵۰۰ تن شکر وارد شد

بندرشاهپور: پنج فروند کشتی حامل ۵۶۵۰۰ تن شکروارد بندرشاهپور شد، که کار تخلیه یکی از کشتی ها آغاز شده و چهار کشتی دیگر آماده هستند که بار آنها تخلیه گردد. شکرهای وارده بوسیله قطار و کامیون بتهران و دیگر شهرستانها حمل میگردد تا در اختیار مصرف کنندگان قرار گیرد.

۲۲۰۰۰ تن از شکر های وارده خام است. که پس‌از تصفیه در کارخانجات داخل‌به‌بازار عرضه میشود.

ورود ۲۹۵۰۰ راس گوسفند

بندر شاهپور: وسیله سه فروند کشتی ۲۹۵۰۰راس گوسفند زنده استرالیائی وارد بندر شاهپور شدو پس از قرنطینه بتهران و سایر شهرستانها حمل گردید.

VARIMEX Polish company for foreign Trade,
Wilcza 50/52. P. O. Box 264
00-950 Warszawa, POLAND
Phone: 214-086 Telex: 814311

واریمکس

واریمکس شرکت تجارت خارجی لهستان

VARIMEX

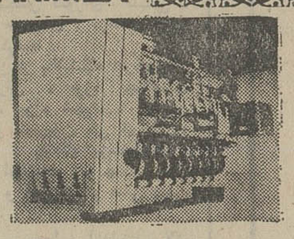

واریمکس تقدیم می کند:
- وسیله کامل ریسندگی نخهای ظریف ماشینهای کارخانجات نساجی و ماشینهای ریسندگی پشم.
- ماشینهای کامل ریسندگی.
- دستگاه و ماشینهای مخصوص «ردیف» شستشو، سفید کردن و رنك زدن پارچه
- ماشینهای مختلف نساجی، ریسندگی و بافندگی شامل:
تهیه، ریسندگی، بافندگی، رنك وکامل کردن همراه با واحد های اضافی‌متنوع.

خدماتی رابشرح زیر عهده‌دارمیشود
- طراحی و برنامه ریزی کامل کارخانجات نساجی.
- تکمیل و تحویل ماشینها و واحد های آن
- سوار کردن و تحویل ماشینها وواحد ها.
- تضمین و سرویسهای بعدی.
- آموزش کارمندان روی بهترین نوع ماشینهای نساجی و بافندگی در کارخانجات لهستان.

VARIMEX

CENTROZAP

سنتروزاپ
Ligonia 7
40 - 036 KATOWICE
POLAND
P.O. Box: 825
Phone: 513-401
Telex: 0312-416
Cables: CENTROZAP - KATOWICE
صادر کننده

انواع وسائل و تجهیزات مدرن جوش الکتریکی

۱ـ وسائل برای برش حرارتی فلزات
- وسائل برش با اکسیژن نیمه اتوماتیک
- وسائل برش با اکسیژن تمام اتوماتیک
- وسائل برش پلاسما

۲ـ تجهیزات جوش فلزات
- وسائل نیمه اتوماتیک برای جوش آرگون و CO2
- جوش نقطه‌ای، درزی، و لبه‌ای
- وسائل جوشکاری اتوماتیک زیر مواد گداخته
- ماشین جوشکاری باترانسفورموتور دیزل

۳ـ تجهیزات برای تعمیرات چرخ واکنهای راه‌آهن

۴ـ مشعل ورگولاتورها
- مشعل برای جوشکاری و برش
- مشعل‌های برش فلزات
- مشعل‌های مخصوص استخراج فلزات
- رگولاتورهای با ظرفیت زیاد و استاندارد منفرد و چند مرحله‌ای برای گازهای تکنیکی

۵ـ ژنراتورهای استیلن قابل حمل
با بازدهی ۰٫۴ـ۵ متر مکعب در ساعت

آگهی پذیرش دانشجو برای

دوره فوق‌لیسانس (M. S.) رشته های شیمی و فیزیك

دانشکده‌علوم‌دانشگاه مشهد

دانشکده علوم مشهد در سال تحصیلی ۵۳ ـ ۱۳۵۲ برای دوره فوق لیسانس در رشته های شیمی و فیزیک با شرایط زیرین چند تن دانشجو می‌پذیرد.

۱ـ داشتن لیسانس در رشته شیمی برای شرکت در دوره فوق لیسانس رشته مذکور و لیسانس فیزیک برای شرکت در دوره فوق لیسانس رشته فیزیک با حداقل معدل (ب)، (۳) یامعادل آن.

۲ـ پذیرفته شدن در امتحان ورودی برای‌رشته شیمی شامل دروس (الف: شیمی و فیزیک در سطح کتاب Physical Chemistry by Daniels and Alberty ب: شیمی آلی در سطح کتاب Roberts ج: شیمی معدنی در سطح کتاب Wilkinson د: شیمی تجزیه در سطح کتاب Skoog and West) و برای رشته فیزیک شامل دروس (الف: مکانیک کلاسیک در سطح کتاب Synge and Giriffith ب: الکترومغناطیس در سطح کتاب Ritz and Milford ج: مکانیک کوانتیک در سطح کتاب Powell & Crasemann د، فیزیک‌مدرن‌درسطح‌کتاب Semat) ومعلومات انگلیسی برای شرکت در فوق لیسانس هردو رشته فوق‌الذکر در حدی که بتوان از کلاس‌های درس دانشکده که انگلیسی است استفاده نمایند.

نام نویسی برای شرکت در امتحان ورودی از تاریخ انتشار این آگهی تاروز سی و یکم شهریور ۵۲ در محل اداره آموزش دانشکده علوم مشهد بعمل خواهد آمد کسانیکه در مشهد نباشند مدارک خود را باید طوری باپست سفارشی بفرستند که تا تاریخ مذکور باداره آموزش دانشکده رسیده باشد.

داوطلبان باید کارت ورودی و برنامه امتحانات ورودی خود را درروز ۱ مهرماه ۵۲ از اداره‌آموزش دانشکده دریافت کنند.

مدارک لازم برای ثبت نام، شامل فتوکپی دانشنامه لیسانس و گواهی رسمی میانگین کل نمرات یا کارنامه تحصیلی‌از دانشگاه مربوط همراه سه قطعه عکس و رسید بانکی پرداخت مبلغ پانصد ریال به حساب شماره ۵۵۶۳ دانشگاه در بانک ملی شعبه مشهد میباشد.

پذیرفته شدگان در موقع ثبت نام علاوه بر در دست داشتن برگ معافی از خدمت نظام وظیفه باید سالیانه مبلغ ۱۲۷۵۰ ریال به حساب مذکور بپردازند.

آ ـ ۴۳۵۵۲ دانشکده علوم مشهد

POL SERVICE

پل سرویس

●● مهندسین مشاور

تقدیم میکند

خدمات تکنیکی

★ تحقیق و آزمایشات لابراتواری
★ بررسی و تحقیقات و تهیه گزارشات
★ طرحهای مهندسی و مشخصات تکنیکی
★ ساخت طرحهای تکنیکی
★ نظارت برامور ساختمانی در کلیه رشته ها

خواهشمند است از قسمت پل سرویس درغرفه لهستان نمایشگاه بین‌المللی ۱۹۷۳ تهران بازدید فرمایند.

POLSERVICE
Poland - Warszawa - Szpitalna 5
Phnoe 27-80-61
Telex: 813 539 upol pl

●● پل سرویس

آگهی تغییرات‌در شرکت هادکو (سهامی‌خاص) ثبت شده بشماره ۱۴۸۸۱

طبق صورتجلسه های مورخ ۱۲ر۴ر۵۲ مجمع عمومی عادی و فوق‌العاده شرکت هادکو(سهامی خاص) اولا مادتین ۲۰ و ۳۳ اساسنامه شرکت مورد اصلاح قرار گرفت. ثانیا ترازنامه سال‌مالی ۱۳۵۱شرکت‌بتصویب رسید ثالثا روزنامه اطلاعات برای درج آگهی های شرکت در نظر گرفته شد رابعا آقایان غلامعباس سرفرازو قاسم دقیق فکر و مسعود بایگان بسمت اعضاء اصلی و آقایان حسین شفیعی راد وغلامرضا نمکی زاده اصفهانی بسمت اعضاء علی‌البدل هیئت مدیره برای مدت دوسال و موسسه حسابرسی تراز بسمت بازرس اصلی و آقای احمد فرشچی امین بسمت بازرس علی‌البدل شرکت برای مدت یکسال انتخاب شدند خامسا بنا باعلام هیئت‌مدیره قسمت‌تعهدی سرمایه از طرف سهامداران شرکت پرداخت شد و بنا براین سرمایه شرکت مبلغ دویست میلیون ریال تمام پرداخت میباشد و برابر گواهی شماره ۴۹۵ ـ ۸ر۵ر۵۲ شعبه خیابان وصال تهران نو بانک ملی و گواهی شماره ۷ر۴۴۰ ـ ۱۸ر۵ر۵۲ شعبه بازار بانک ملی ایران و گواهی شماره ۴۶۶۵۴ ـ ۶ر۵ر۵۲ شعبه مرکزی بانک ملی‌ایران و گواهی شماره ۲۵۰ ـ ۱۷ر۵ر۵۲ شعبه صنعتی بانک صادرات ایران قسمت عمده مبلغ سرمایه تعهدی ببانک های مذکور در حساب جاری مخصوص واریز و قسمتی نیاز مبلغ مذکور بشرح صورتجلسه از طریق سود سهام تامین گردیده است سادسا آقای قاسم دقیق فکر بسمت رئیس هیئت مدیره و مدیر عامل و آقای مسعود بایگان بسمت مدیر عامل شرکت برگزیده شدند و کلیه اسناد مالی‌وتعهدآور شرکت را رئیس هیئت مدیره بتنهائی و با مهر شرکت امضاء خواهند نمود و سهام شرکت بامضاء رئیس و نایب رئیس هیئت مدیره متفقا و با مهر شرکت اعتبار دارد. م الف ۱۰۷۹۴

رئیس‌اداره ثبت شرکتها و مالکیت صنعتی ـ حمید جمشیدی

آ ـ ۴۳۷۳۶

دبستان ایرانیان
IRANIAN SCHOOL

آمادگی ـ دبستان ـ دوره راهنمائی

ایرانیان

گروه فرهنگی کاوش
۱۳۴۹

دفتر ثبت‌نام‌صبح‌از۸الی۱ و بعدازظهر ۵ر۴ الی ۵ر۶ باز است
نشانی: خیابان پهلوی ـ بالای سه‌راه عباس‌آبادجنب انجمن ایران وآمریکا تلفن ۶۲۰۴۵۷

هزینه و طول سفر تهران ـ اروپا از طریق مسکو

گزارش از : فردوس قربانی

افتتاح خط آهن تهران ـ مسکو، یک کانال تازه ارتباطی بین ایران و اروپا ایجاد کرد و از این پس علاوه بر خطوط زمینی ، دریائی وهوائی سابق، یک وسیله مواصلاتی تازه به خدمت کسانی که قصد سفر به اروپا را دارند ، درآمد. ذیلا اطلاعات منتشر نشده‌ای در باره طول سفر و مخارج آن از تهران به پایتخت های اروپائی از طریق خط آهن شوروی برای آگاهی علاقمندان درج می شود .

***

در تابستان ازتهران همه‌روزه دو و در زمستان یک قطار به مقصد مسکو و اروپا حرکت می کند . بهای بلیط تهران ـ مسکو تا مرز جلفای ایران به ریال دریافت می گردد و از آنجا تا مسکو و همچنین از مسکو به کلیه کشور های اروپائی به «روبل» دریافت می‌شود .

بهای هر روبل یک دلار و سی سنت و به پول ایران‌تقریبا ۱۰۰ ریال می شود .

بهای‌بلیط ومسافت

مسکو ـ تهران ـ ۳۹۷۴کیلو متر بهای بلیط قطار درجه یک باکوپه دو تختی ۵۵۰۰ ریال . بهای بلیط کوپه چهار تختی ۴۸۰۰ ریال مدت مسافرت در حدود ۵ روز .

مسکو ـ پاریس ـ ۲۹۶۶ کیلو متر . بهای بلیط درجه یک ۱۲۵۰۰ ریال‌درجه دو ۷۸۰۰ ریال .

مسکو ـ لندن ـ از طریق هلند ۲۹۲۱ کیلو متر . بهای بلیط درجه‌یك۱۲۳۰۰ ریال . درجه دو ۸۶۰۰ ریال .

مسکو ـ لندن ـ از طریق استند ۳۰۶۵ کیلو متر . بهای بلیط درجه یک ۱۲۹۰۰ ریال. درجه دو ۸۹۰۰ ریال .

مسکو ـ کلن مسافت ۲۵۰۲ کیلو متر . بهای بلیط درجه یک ۹۹۰۰ ریال . درجه دو ۶۸۰۰ ریال .

مسکو ـ رم ـ ۳۵۲۰ کیلو متربهای بلیط درجه یک۱۰۳۰۰ ریال . درجه دو ۷۲۰۰ ریال .

مسکو ـ وین ـ ۲۰۰۸ کیلو متر . بهای بلیط درجه یک ۷۴۰۰ ریال .درجه دو ۵۲۰۰ ریال .

مسکو ـ کپنهاک ـ ۲۴۱۳ کیلو متر بهای بلیط درجه یک۹۴۰۰ ریال . درجه دو ۶۵۰۰ریال.

مسکو ـ استکهلم ـ ۲۹۰۰ کیلومتر بهای بلیط درجه یک ۱۱۸۰۰ ریال . درجه دو۸۱۰۰ ریال .

مسکو ـ اسلو ـ ۲۹۵۶ کیلو متر بلیط درجه یک ۱۲۱۰۰ ریال . درجه دو ۸۴۰۰ ریال.

مسکو ـ استانبول ـ ۳۳۴۹ کیلومتر بهای بلیط درجه یک ۸۷۰۰ ریال . درجه دو ۶۸۰۰ ریال .

مسکو ـ بوداپست ـ ۲۱۰۷ کیلو متر بهای بلیط درجه یک ۴۱۰۰ ریال . درجه دو ۲۶۰۰ ریال .

مسکو ـ بوخارست ـ ۲۱۰۵ کیلومتر بهای بلیط درجه یک ۴۴۰۰ ریال . درجه دو ۲۸۰۰ ریال .

مسکو ـ ورشو ـ ۱۳۱۴ کیلو متر بهای بلیط درجه یک۳۲۰۰ ریال . درجه دو ۲۰۰۰ ریال.

مسکو ـ برلن ـ ۱۸۸۵ کیلو متر . درجه یک ۴۴۰۰ ریال درجه دو ۲۷۰۰ ریال .

مسکو ـ پراگ ـ ۲۰۹۵کیلو متر بهای بلیط درجه یک۴۹۰۰ ریال درجه دو ۳۷۰۰ ریال .

مسکو ـ صوفیا ـ ۲۶۴۳ کیلو متر بهای بلیط درجه یک۶۰۰۰ ریال . درجه دو ۳۸۰۰ ریال .

مسکو ـ آنکارا ـ ۴۱۸۶کیلو متر بهای بلیط درجه یک۴۴۰۰ ریال . درجه دو ۳۲۰۰ ریال.

قطار مسکو به ایران و یا پایتخت های اروپائی با توجه به توقف در ایستگاه های بین مبدا و مقصد ساعتی ۶۰ کیلو متر طی طریق می کند .

مثلا قطار مسکو ـ پاریس فاصله ۲۹۶۶کیلومتر را درمدت دوشبانه روز و نیم طی‌می کند. نوشتیم بهای بلیط درجه یک از مسکو تا پاریس ۱۲۵۰۰ ریال و درجه دو ۷۸۰۰ ریال است. اگربهای صرف‌صبحانه، ناهار و شام را که در مدت فوق که قطار در حرکت است، دررستوران قطاربحساب آوریم و صبحانه را به پول ایران ۱۰۰ ریال ـ ناهار ۱۵۰ ریالو شام را نیز ۱۵۰ ریال برآورد کنیم ۱۱۰۰ ریال و جمعا با بهای بلیط برای هر نفر قطار درجه یک۱۳۶۰۰ ریال‌ازمسکو تا پاریس تمام می شود .

بهای بلیط درجه یک ازتهران به مسکو ۵۵۰۰ ریال اگربهای غذای رستوران را نیز باین‌رقم اضافه کنیم . با توجه باینکه در حدود ۵ شبانه روز قطار در راه است در حدود ۲۰۰۰ ریال بابت تنها غذا ، بدون نوشابه های غیر الکلی، یا الکلی و یا مخلفات و غیره پرداخت نماید و جمعا ۷۵۰۰ ریال از تهران تا مسکوپرداخت خواهد کرد .

جشن‌های باشکوه میلاد حضرت قائم در تهران و شهرستانها

چهارشنبه شب و روزپنجشنبه گذشته بمناسبت سالروز ولادت مسعود حضرت قائم «ع» ایران یك پارچه نورو سرور بود. در تهران وشهرستان ها شیعیان معتقد، هزاران طاق‌نصرت برپا داشته بودند وعلاوه بر مساجدوتکایا ، درصد ها منزل نیزمجالس جشن برپاشده بود. دراین مجالس خطبای اسلامی پیرامون حقانیت دین مبین اسلام‌وظهور مهدی‌موعود سخنرانی کردند.
در عکس ، یکی از طاق‌نصرت‌هایی که به‌این مناسبت برپاشده بود مشاهده میشود.

دختر و پسر برجسته سال انتخاب شدند

دختر برجسته سال کاپ افتخار خودراپیروزمندانه به‌رقبایش‌نشان میدهد .

۱۵۰۰۰ دختر و پسر دانش‌آموز از سراسر کشور به ابتکار مجله اطلاعات دختران و پسران ، در مسابقه « دختر وپسر برجسته سال » شرکت کردند که از میان آنها ۲۴ دختر و پسر شهرستانی بپای فینال رسیدند . این عده ، مدت یکهفته در تهران میهمان‌مجله اطلاعات دختران و پسران بودند و۶ دختر و پسرهم از تهران انتخاب شده بود که‌مجموعاتشکیل یک اکیپ ۳۰ نفری داده بودند. گروه ۳۰ نفری ، در ظرف این یکهفته ، با آقایان نخست‌وزیر ، رئیس مجلس شورای ملی ، سناتور مسعودی ، فرهادمسعودی ملاقات کردند .

همچنین از پالایشگاه شرکت ملی نفت ایران ، موزه جواهرات سلطنتی، موزه شهیاد ، سازمان رادیو و تلویزیون ملی ایران ، قصریخ ، باشگاه پرسپولیس ، موسسه اطلاعات ،و چندین محل تفریحی و اموزشی و علمی دیدن کردند .

پس‌از بررسیها و آزمایشات لازم که توسط هیئت ژوری بعمل‌آمد ، از شهرستان نیشابور دوشیزه فهیمه مفتوحیان ، ۱۶ ساله ، دانش‌آموز کلاس چهارم‌دبیرستان، بعنوان دختر برجسته سال و آقای فیروز محوی ، ۱۲ ساله ، دانش‌آموز کلاس دوم راهنمایی، از تهران ، بعنوان پسر برجسته سال انتخاب و معرفی شدند و کاپهای نفیس و ارزنده‌یی دریافت داشتند .

دختران و پسران شهرستانی ، روز دوشنبه ، بایکدنیا خاطره به شهرهای خود مراجعت کردند .

کمک والاحضرت‌ها به‌سیل زدگان پاکستان

بدنبال جاری شدن سیل در کشور همکیش وهمسایه وهم پیمان ما پاکستان که میلیون ها زن و مرد و کودک مسلمان را آواره ، بی خانمان و بکلی از هستی ساقط کرده و بدنبال استمداد شهبانوی ایران از مردم‌برای یاری دادن به بلا دیدگان سیل زده پاکستانی ، والاحضرت ها نیز که تحت تاثیر احساسات پاک خود، از غم دردانگیزی که دامنگیر پاکستانی ها از کوچک و بزرگ گشته است بسختی‌متاثر ومتاسف شده‌اند ، در پی این برآمدند که بسهم خویش در تلاش پردامنه ملت ایران برای یاری دادن به پاکستانی ها شرکت کنند و ظهر پنجشنبه گذشته والاحضرت ولیعهد، والاحضرت‌فرحناز، والاحضرت علیرضا ، با سه کامیون بهمراه سرکار علیه بانو فریده دیبا ، به یکی از مراکز دریافت کمک ها واعانات مردم‌در میدان تجریش رفتند .

در یکی از کامیون ها تعدادی پتو و در دو کامیون دیگر خواربار (برنج ، قند ، چای ، شیرخشک ، انواع کنسرو هاومربا)وجود داشت. خودوالاحضرت ها در کار تحویل مواد اقدام کردند و پتو ها و خواربار را در اختیار اداره کنندگان چادر شیر و خورشید سرخ ایران قرار دادند .

والاحضرت ولیعهد درباره چگونگی اداره چادر، مدت‌فعالیت آن و اجناسی که مردم اهداء کرده‌اند سئوالاتی‌کردند و اداره کنندگان چادر در باره شیوه جمع آوری کالا ها و کمک های مردم و نحوه ارسال آنها توضیحاتی بعرض رساندند . چون در زیر آفتاب نیمروز هوای چادر بشدت گرم بود والاحضرت از روی مهربانی به خانمهای اداره کننده چادر توصیه کردند که در بیرون چادر ، انتظار مردم نیکوکار را بکشند.

در پاسخ یکی از خانم های اداره کنندگان چادر گفت : والاحضرت ما به پیروی از نیات شهبانوی نیکوکار برای یاری دادن به خواهران و برادران مسلمان پاکستانی باین کار اقدام‌کرده‌ایم و چون قصد خدمت داریم از شدت‌گرما ناراحت نیستیم .

والاحضرت علیرضا نیز گفتند : من شنیده‌ام که سیلزدگان همه چیز خودرا از دست داده‌اند و فعلا گویا برق هم ندارند ، پس چرا ـ بطوریکه می بینیم ـ عده‌ای برای کمک پنکه اورده‌اند ؟

بعرض رسید : هر نوع کمکی بگونه‌ای بدرد سیل زدگان خواهد خورد و بی تردید از پنکه درهوای گرم‌پاکستان که بیماری نیز سیل زدگان را تهدید می ـ کند استفاده بعمل خواهد آمد .

در این مراسم گروهی از مردم که از جریان اطلاع یافته بودند، گردآمدند ونسبت به والاحضرت‌هاابرازاحساسات کردند و بعد والاحضرت ها در میان ابراز احساسات و شادمان از این که در یک جنبش انسانی شرکت کرده‌اند میدان تجریش را ترک گفتند .

گروه فرهنگی دکتر اقبال

باتجهیز قویترین کادر آموزشی پایتخت

برای کودکستان ـ دبستان ـ دوره راهنمائی تحصیلی ودوره کامل دبیرستان (ریاضی ـ طبیعی ـ ادبی) درمحل های زیر ثبت نام مینماید:

۱ـ کودکستان‌ودبستان‌دختران‌وپسران میدان ۲۵شهریور روبروی سینما دیاموندکوچه جار تلفن ۸۲۶۷۳۷

۲ـ دبیرستان‌شماره۱پسران میدان ۲۵ شهریور ـ خیابان بخت‌یار تلفن ۸۲۰۸۲۶

۳ـ مدرسه مستقل راهنمائی‌میدان ۲۵ شهریور ـ خیابان بخت‌یار تلفن ۸۲۰۹۸۸

۴ـ دبیرستان‌شماره۲پسران (بوعلی‌سینا) خیابان شاه آباد تلفن ۳۱۴۰۴۴

۵ـ دبیرستان‌شماره۳پسران (راه‌نو)جاده‌قدیم‌شمیران‌جنب مولن‌روژ تلفن ۷۵۸۵۴۶

اسامی معلمین دوره های ابتدائی‌وراهنمائی وکلاسهای‌اول تا پنجم متوسطه در محل های فوق‌اعلام‌گردیده واسامی‌دبیران‌کلاسهای‌ششم‌متوسطه (طبیعی وریاضی) بدینوسیله اعلام میگردد .

ششم ریاضی

ادبیات فارسی ـ جبر ـ شیمی ـ فیزیك ـ حساب‌استدلالی ـ مکانیك ـ هندسه مخروطات ـ ترسیمی ـ زبان خارجه ـ رسم فنی ـ مثلثات

مرتضائیان ـ عابدی ـ نیکپور ـ صابر معاش ـ رنگچی ـ فروزان‌فر ـ ادیبی ـ مدیری ـ مهندس فرنو ـ رضائی

ششم طبیعی

جانوری ـ گیاهی ـ تکامل ـ جبر و مثلثات ـ فیزیك ـ شیمی ـ زبان خارجه ـ ادبیات و فلسفه

فائضی ـ یمقانی ـ ناظمی ـ خوروش ـ بصیری ـ نیکپور ـ مدیری ـ مرتضائیان

گروه فرهنگی دکتر اقبال

برای کلاسهای آمادگی کنکور دانشگاه ها و مدارس عالی کشور رشته های (ریاضی ـ طبیعی ـ ادبی) و کلاسهای ششم (ریاضی ـ طبیعی ـ ادبی) شبانه که از بیست‌وپنجم‌مهرماه۵۲شروع میشود ثبت نام مینماید .
از داوطلبان آزمایشهای‌تستی مشابه کنکور سراسری بعمل خواهد آمد .
ثبت نام همه روزه از ساعت۵ تا ۸ بعد از ظهر ـ مدارك‌لازم: ۲ قطعه عکس .
محل ثبت نام :

میدان۲۵شهریور ـ خیابان بخت‌یار ـ تلفن: ۸۲۰۸۲۶-۸۲۰۹۸۸

ضمناً گروه فرهنگی دکتر اقبال با همکاری زبده‌ترین دبیران پایتخت کلاسهای کنکور مکاتبه‌ای تشکیل داده است تا علاقمندان بتحصیل‌دانشگاهی که‌بعلل مختلف‌ازجمله‌گرفتاری های شغلی‌و اداری نمیتوانند در کلاس های کنکور حضور بهمرسانندبااستفاده ازتست های کلاسهای کنکور مکاتبه‌ای‌این گروه که‌حاصل‌تحقیقات‌و تلاشهای مداوم عده کثیری از بهترین و قوی‌ترین دبیران پایتخت میباشد بتوانند در مسابقات ورودی مدارس عالی و دانشگاه های کشورتوفیق حاصل نمایند .

الف ـ مدت کلاس کنکور مکاتبه‌ای ۷ ماه از ۲۵ مهر شروع‌و تا ۲۵ اردیبهشت۵۳ ادامه خواهد داشت .

ب ـ داوطلبان بایدماهیانه‌مبلغ ۳۰۰ ریال بحساب جاری ۸۶۸ بانك‌صادرات‌شعبه‌بهارواریز ورسید بانکی‌رابانامه‌به‌آدرس گروه ارسال دارند .

ج ـ به‌محض‌وصول‌رسیدبانکی کلیه تست های لازم‌باتوجه‌به‌رشته‌انتخابی (پزشکی ـ فنی ـ ادبی) باتوضیحات‌کافی‌ارسال خواهد شد .

د ـ ازداوطلبان آزمایشهای تستی‌مشابه کنکور سراسری بعمل خواهد آمد.

نشانی: میدان۲۵شهریور ـ خیابان بخت‌یار تلفن: ۸۲۰۸۲۶-۸۲۰۹۸۸

کلاسهای دوم متوسطه بصورت فشرده

در گروه فرهنگی خزائلی

برای دختران وپسران ضمن کلاسهای دیگر که از هفته اول مهرماه دائر می‌گردد ثبت‌نام میکند

نشانی شاه‌آباد ظهیرالاسلام دخترانه خزائلی تلفن ۳۱۷۲۶۷
شاه‌آباد کوچه محمودی پسرانه خزائلی تلفن ۳۹۱۸۸۱

آموزش باله کلاسیك در هنرستان عالی موسیقی

باله کلاسیك همراه با موسیقی .هنرهای تجسمی ، تئاتر ، میتولوژی و زبانهای خارجه آموخته میشود . برنامه دروس عمومی هنرستان طبق برنامه وزارت آموزش و پرورش میباشد هنرجویان دختر و پسری که بین هشت تا ده سال‌داشته‌باشند میتوانند در امتحان ورودی هنرستان شرکت کنند .

برای اطلاع بیشترودیداری از نحوه کار هنرستان می توانید همه‌روزه بین‌ساعات ۱۲٫۳۰ تا ۱۷ به قسمت‌باله هنرستان مراجعه فرمائید .

تلفن۴۲۱۷۰ ـ نشانی‌خیابان پهلوی شماره ۳۳۰روبروی کاخ‌مرمر
آ ـ ۴۲۹۴۴ ۵ـ۵

آگهی انتخاب دستیار جراحی ارتوپدی

« بیمارستان توان‌بخشی‌شفا یحیائیان وابسته‌به‌انجمن توان‌بخشی طبق‌تصمیم شورای گسترش دانشگاههای مورخه ۲۳٫۳٫۱۳۵۱ و اجازه نامه مجدد وزارت علوم مورخه ۱۵٫۶٫۱۳۵۲ برای‌سال تحصیلی جاری ۶ نفر دستیار مقیم تمام‌وقت برای رشته تخصصی جراحی ارتوپدی از طریق مسابقه و مصاحبه انتخاب میماید.»

شرایط داوطلبین :
۱ـ دیپلم دکترای پزشکی
۲ـ معافیت دائم از خدمت سربازی(برك خاتمه خدمت)
۳ـ حداکثر سن ۳۰ سال
۴ـ آشنائی بزبان انگلیسی

دوره تخصصی ارتوپدی ۴ سال استو فارغ‌التحصیلان بعداز دوره مربوطه و گذراندن امتحانات تخصصی باخذ درجه‌تخصص ارتوپدی از طرف وزارت علوم و آموزش عالی نائل خواهدشد.

داوطلبان باید مدارك خود راتا آخر وقت اداری شنبه ۳۱ شهریور ۱۳۵۲ جاری بدفتر بیمارستان توان‌بخشی شفا یحیائیان واقع در خیابان ژاله ارائه دهند .
آ ـ ۴۲۲۶۶

دبیرستان بهار امید

با همکاری ورزیده‌ترین دبیران‌و معلمین‌دوره‌دیده‌راهنمائی تحصیلی و مجهز به آزمایشگاه و کارگاه برای دوره راهنمائی و کلاس سوم و دوره دوم رشته های طبیعی ـ ریاضی ـ ادبی ثبت نام مینماید

خیابان سزاوار از سیمتری روبروی درب جنوبی ستاد ژاندارمری کل کشور تلفن ۴۱۷۴۶

کلاسهای انگلیسی انجمن ایران وامریکا

از مهرماه سال جاری کلاسهای سه روز در هفته روزی دو ساعت تمام ساعات روز تشکیل خواهد گردید برای اطلاعات بیشتر بدفتر انجمن واقع در خیابان وصال شیرازی شماره ۷۵ یا با تلفن ۴۷۴۳۸ تماس بگیرید .

خوانندگان روزنامه انتقادمیکنند

انتقادات تلفنی خود را ، هرروز غیراز پنجشنبه ها ـ از ساعت ٤ تا ۱۰شب با تلفن ۳۱۱۰۷۱ درمیان بگذارید

تلفن ها

★الو ، من رضا شکوری ـ ساختمان سرای عادلی ، واقع در میدان اعدام به علت فرسوده بودن در خطر ویرانی است و هر لحظه ممکن است سقف حجره های آن فروریزد، همچنین این تیمچه آب آشامیدنی ندارد ومالک آن قسمتی از تیمچه را به مرغداری تبدیل کرده است .

★الو،من حسین امیراحسانی ـ فروشندگان بازار روز باغ‌صبا نرخهای تعیین شده را رعایت نمیکنند . لطفا تذکر دهید ، جلوی اجحاف آنها رابگیرند .

★ الو ، من شهلا کاویان ـ سرتاسرخیابان زرین نعل تنها یک کیوسک تلفن عمومی دارد . از اینرو اهالی برای انجام کارهای فوری باید مدتها درصف طویلی که مقابل کیوسک تلفن تشکیل میشود به انتظاربایستند.

★ الو ، من غلامرضا فکری ـ گویا منطقه وسیع یاغچی‌ـ آباد ، واقع در جنوب نازی‌آباد فاقد پاسگاه ژاندارمری‌استکه غالبا سرقتهایی در این منطقه رخ‌میدهد . بهرحال جدارد ، یک کلانتری در این منطقه دایر کنند .

★ الو من ماندانا خراسانی ـ برای تسهیل در امر رفت وآمد خیابان‌فرح‌آباد ژاله عقیده دارم که از پارک کردن اتومبیل‌ها در دوطرف این خیابان جلوگیری کنند .

نامه ها

روغن زیتون و نزاع :

قیمت روغن زیتون این روزهاروبه ترقی نهاده است . حرف من اینست که اگر قیمت این کالا از طرف کارخانه تولیدی گران شده است ، خوبست به اطلاع عموم هم برسانند ، تابین خریدار و فروشنده بی جهت نزاع درنگیرد.

امضاء محفوظ

آسفالت جاده «قلعه گردن»

دراوایل سال جاری وزارت راه دریاسخ تقاضای اهالی قلعه‌گردن، خرم‌آباد (شهسوار) درهمین صفحه توضیح داد که اعتبار آسفالت جاده بین « قلعه‌گردن » و «دوهزار» تامین شده است وبزودی آسفالت آن انجام میگردد . لکن هنوز از آسفالت‌خبری‌نشده است. باتوجه باینکه در مسیر این جاده دهها روستا قراردارد ، روستا ـ نشینان این منطقه از این راه‌برای رفت و آمد خود استفاده میکنند ، خوبست در انجام آسفالت آن تسریع بعمل آورند .

عده‌ای از اهالی

مشکل برق

خواهش می‌کنم سئوال کنید چرا به خانه های محله عربان ، واقع در صومعه‌سرا برق نمیدهند. نداشتن برق برای اهالی این محله مشکلاتی ایجاد کرده‌است.

حسین عربانیان

اجرای مرحله دوم استخدام

اخیرا در روزنامه‌ها خبری بود درباره اجرای قانون مرحله دوم استخدام که براساس آن هرکارمند حداقل یک گروه‌ترفیع‌خواهدیافت. خوب است این ترفیعات را شامل بازنشستگان نیز بکنید ونگذارید بین کارمندی که سال۵۱بازنشسته شده با کارمندی که سال ۵۲ بسن بازنشستگی رسیده تفاوتی باشد.

سید حسین طباطبائی

چک تکلیف بانک ومشتری راروشن کنید!

عقیده آزاد

نوشته : عبدالرضامشایخی

سرپرست امور حقوق بانک شهریار

موضوع چک و نحوه استفاده و جریان آن ، بین مردم و بانکها، مدتی است مورد بحث و مطالعه محافل بانکی واقتصادی و حقوقی است و تصمیم گرفته شده است که مطالعات همه جانبه‌ی در این باب بعمل‌آید تاهم‌موجبات سهولت وسرعت امور مالی و تجاری که مورد انتظار مردم‌است‌فراهم‌گردد، هم با رعایت مقررات قانونی ، حقوق کسی تضییع نشود . بدین معنی که صادرکننده ودارنده چک با کمال اطمینان واعتماد به صحت وسرعت آن اقدام به صدور و قبول چک بنمایند وبانک پرداخت کننده نیز با روشن ومعلوم بودن تکلیف خود ، بدون تاخیر،اقدام‌بپرداخت وجه نمایدودر نتیجه بانکاعمقررات صریح وروشن ، اعتماد مردم بامر چک بیشتر جلب شودودر معاملات از دریافت و پرداخت وجه نقد ، که اشکال وزحمت‌فراوان‌دربردارد تا حدامکان جلوگیری شود . لذا نکاتی که برای تامین این امر بنظر رسیده ، ذیلا تشریح‌میگردد:

۱ـ بموجب قسمت آخر ماده ۳ قانون صدور چک ، تصریح شده در صورتیکه چک‌گم‌یاسرقت شود، یا بنحوی از مجعول بودن آن اطلاع حاصل شود،بانک بتقاضای صادرکننده یا دارنده چک ، بر حسب مورداز پرداخت وجه خودداری میکند و قسمت اول‌ماده مذکور مشعربر آن است که صادر کننده چک نباید بدون داشتن موجودی چک صادر کند ، یا دستور عدم پرداخت وجه چکیرا که صادر کرده بدهد ، یابالاخره نباید چک را بصورتی تنظیم کند که بانک بعللی از قبیل عدم مطابقت امضاء یا قلم خوردگی ، در متن چک ، یا اختلاف در مندرجات چک وامثال آن از پرداخت وجه چک خودداری نماید .

با توجه بماده فوق اگر در سه مورد سرقت ، جعل ، فقدان ، صادرکننده یا دارنده چک ببانک اطلاع دهد در این‌سه‌مورد تکلیف بانک معلوم شده ، که بتقاضای آنان از پرداخت باید خودداری کند . لیکن‌درمواردیگر بخصوص دستور عدم پرداخت صادر کننده (بدون ذکر سه‌علت فوق‌الذکر) ، تکلیف بانک از طرف قانونگزار روشن نشده است . از یک طرف میتوان استدلال کرد که منحصرا در همان سه‌موردمصرح درقانون، باید بدستور صادر کننده ، از پرداخت خودداری کرد وازطرف دیگر میتوان گفت طبق قانون کلی (مدنی) بانک امین است‌وهرطور صاحب حساب دستور دهد ، باید عمل کند واگر (صاحب حساب یا دستور دهنده) از نظر قانونی خلافی کرده باشد ، تکلیف محکمه است که باین امر رسیدگی نماید . بعلاوه همانطور که در قسمت‌اول ماده ۳ ذکر شده ، برای صادر کننده در تنظیم چک تکالیفی از قبیل کفایت موجودی ، مخدوش نبودن چک ، عدم اختلاف در مندرجات معین شده ، که اگر نامبرده باین تکالیف قانونی عمل نکند خود مسئول است و بانک ناگزیر چک را برگشت خواهدداد، لذا بهمین قیاس میتوان اظهار نظرکرد که بصرف دستو ر عدم پرداخت از طرف صادر کننده ، وبدون ذکر سه علت مورد بحث ، بانک باید از پرداخت خودداری نماید . بهرحال مسئله مورد بحث یک مسئله نظری است و با توجه باینکه معمولا بانکها سعی دارند بمنظور جلب مشتری نظراورامبنی برعدم پرداخت وجه چک تامین و دستورش را اجرا کنند واین رویه باروح قانون صدور چک ، که طی آن سعی شده پرداخت چک بدون قید وشرط ووصول آن بلا اشکال باشد ، متباین مینماید. علیهذا باید تکلیف بانکها کاملا وبطور قطع از طرف قانونگزار روشن شود تارویه قطعی ویک نواخت درینمورد اتخاذ گردد .

۲ـ طبق ماده ۳۱۲ قانون‌تجارت، چک ممکن است در وجه حامل یا شخص معین یا بحواله‌کرد باشد ـ ممکن است به صرف امضاء در ظهر چک بدیگری منتقل شود.

درمورد قابل انتقال بودن چکهائی که در وجه شخص معین صادر شده وروی عبارت «بحواله‌کرد» آن خط‌کشیده میشود، اختلاف نظر وجود دارد. ممکن است‌صادر کننده بخواهدوجه چک رامنحصرا شخص معین دریافت کند ، تا نتواند دریافت وجه را انکارنماید.

زیرا میتوان تصور کرد که با ظهرنویسی از طرف ذینفع (اگر سوء نیت دربین باشد و ذینفع عمدا امضای مغایر کند) ، چک بدیگری واگذار شود و ایادی بعدی نیز بهمین ترتیب آنرا ظهرنویسی نمایند و آخرین شخص بعنوان دارنده چک ببانک مراجعه ووجه را دریافت کند و سپس شخص معین مذکور اساسا منکر دریافت چک شده واثبات این امر را متعذر کند. از لحاظ حقوقی هم میتوان گفت که نظر قانونگزار در ذکرسه نوع چک (دروجه حامل، شخص معین ، بحواله کرد) این است که این موارد بایکدیگر متفاوت باشند، والا اگر قرار شود چکی که در وجه شخص معین صادر شده ، اعم از آنکه عبارت «بحواله‌کرد» در آن قلم خورده یا نخورده‌باشد، قابل ظهرنویسی و انتقال باشد نقض غرض است . گرچه‌بلافاصله قانون تصریح نموده که چک به صرف امضاء در ظهر آن، بدیگری منتقل میشود ولی میتوان اظهار داشت که در ماده ۳۱۲ دو جمله اول ودوم بوسیله خط جدا شده وواو عطف در آن بکار نرفته که معطوفا سه‌نوع مذکور در جمله‌اول را شامل شود و نظر قانونگزار این بوده که آن نوع چکی که‌قابل انتقال و ظهرنویسی باشد ،بصرف امضاء منتقل میشود، نه سایر انواع چک. و چون بانکهامایلند در این مورد نیز نظر مشتری‌تامین شود، لذا در مورد اینگونه چکها نظر بغیر قابل انتقال بودن آن دارند. البته خلاف این نظریه را هم میتوان استدلال کرد و گفت دارنده چک مالک آن است وهر طور بخواهد باید بتواند نسبت به آن عمل کند زیرا مالکیت محدود در اینمورد صحیح بنظر نمیرسد . بعلاوه ممکن است دارنده چک واقعا و بعلتی قادر نباشد ببانک مراجعه ووجه را شخصا دریافت کند و در هرحال این محدودیت‌و قید با سهولتی که باید در امر چک رعایت گردد مغایر است . گرچه از قرار اطلاع مراجع ذیصلاحیت (اداره حقوقی دادگستری)نظر به قابل انتقال‌بودن دارند ، ولی چون نظریه ابرازی جنبه مشورتی و نظری دارد،لذا لازم است‌این‌موضوع درقانون‌مورد توجه قرار گرفته، تکلیف قطعی معین شود.

۳ـ تاریخ صدور چک . این موضوع چند ماه قبل در روزنامه ها سروصدای زیادی ایجاد کرد وموجب شد که اظهار نظرها و آراء گوناگون زیادی از طرف صاحب‌نظران ابراز گردد .

آنچه باید به آن توجه داشت ، رویه وعملی است که در بازارو بین مردم متداول شده و بصورت عرف تجارتی درآمده است. بدین معنی که چک بعنوان سهلترین وسیله پرداخت دین ، مخصوصا دیون اقساطی بکار برده میشود وبرای این منظور چک یا چکها بتاریخ موخر یابدون تاریخ ازطرف مدیون صادروبداین تسلیم‌میگردد. ماده ۳۱۱ قانون تجارت ،مشعر برآن است که در چک باید محل و تاریخ صدور قید شده و بامضای صادر کننده برسد . پرداخت‌وجه نباید وعده داشته باشد و ماده ۳۱۳ تصریح دارد که وجه باید بمحض ارائه کارسازی شود ،با توجه بموارد مزبور ورویه فوق ـ الذکر ، استدلال گردیده است که چک بدون تاریخ ، چون شرط مذکور در قانون را ندارد ، اساسا چک تلقی نمیشود و مزایای قانونی چک را نخواهد داشت و اگر از طرف دارنده ، تاریخ نوشته شود جعل بوده و صادر کننده میتواند ادعای جعل کند و چک بتاریخ موخر نیز از طرفی با متن‌قانون، که تصریح دارد پرداخت وجه نباید وعده داشته باشد و بمحض ارائه کارسازی شود، مغایر است. از طرف دیگر بانک چگونه میتواند چکی راکه تاریخ آن منطبق با واقع (تاریخ روز) نیست پرداخت کند؟ لذا اعتقاد براین است که بانک با استفاده از ماده ۳ قانون صدور چک و کلمه امثال آن‌که‌در عبارت «... ونیز نباید چک را بصورتی تنظیم کند که ...» قید شده است ،بایدبعلت صحیح‌نبودن تاریخ چک کلیه چکهائی را که دارای تاریخ موخر است برگشت دهد (البته در صورتی که‌موجودی کافی در حساب بوده و نقص دیگری نداشته باشد) و تکلیف دارنده چک برگشتی با توجه‌بماده ۳۱۱ قانون تجارت از طرفی ،و اینکه بین صادر کننده واو توافقی بوده از طرف دیگر، باید درمحکمه معین شود. بهر صورت دارنده چک بتاریخ موخر همواره بافوت وحجر و ورشکستگی صادر کننده، قبل از حلول تاریخ مواجه بودمو احتمال تضییع حقوق‌وی‌درصورت وقوع آنها در بین است.

بطور خلاصه موافقین با چک بدون تاریخ اظهار نظر کرده‌اند که در موقع صدور چک بین صادر کننده و دارنده توافق شده واین اختیار بدارنده چک تفویض گردیده است که هر موقع بخواهد آنرا تاریخ نوشته و بجریان‌گذارد، بعلاوه بدون ادعای جعل از طرف صادر کننده که در بدوامر رضایت بصدور وتسلیم چک مزبور داشته جعل عنوان پیدا نخواهد کرد.

همانطور که در مقدمه این بحث توضیح داده شد با توجه به اوضاع واحوال اقتصادی و عرف وعادت مردم لازم است در قانون باین موضوع توجه شده و تعیین تکلیف گردد.

ادامه دارد

از : محمدعلی سفری

سلسله انساب ..!

در میان آگهی های تسلیت ، یک آگهی هم چاپ شده بود که طی آن خبر درگذشت « شوهر خواهر همسر خانم آقای . . .» را باطلاع رسانده بودند .

در هیات تحریریه مدتی بحث بر سر چاپ این قبیل آگهی ها در گرفت ، بخصوص آگهی مورد بحث که‌معنای آن چیست . .

متاسفانه در اجتماع ما مسئله افراط و تفریط همواره توی ذوق میزند و گاهی دستگاهها و موسسات اعلام درگذشت کسی را می کنند که با عضو مورد نظر آن موسسه شش‌پشت سببی یا نسبی فاصله پیداکرده است و باید بارمل و اسطرلاب و استفاده از جدول سلسله‌انسابی به هویت طرف مربوط برد .

بقول یکی از همکاران چه می شود کرد، اینهم یک جور ابراز همدردی در این روزگار است .

برای احوال پرسی بادوستان و آشنایان در اتومبیل نصب کرده‌اند ؟

عکسها سخن میگویند

بوق ، برای احوالپرسی از دوستان نیست !

ازبس که رانندگان‌مخلف و بی احتیاطی ، با بوق‌های آزار دهنده و بی جهت خود باعث رنج اعصاب تهرانی‌ها شدند ، و از آنجا که همه اقداماتی که‌برای جلوگیری از این عمل اعصاب خردکن بی نتیجه ماند ، مردم از دست رانندگان ، گیج و بلاتکلیف ماندند و بالاخره ندانستند با آنها باید چه کرد .

اماحالا ، مسئولان‌راهنمایی و رانندگی ، دست به ابتکار جالبی زده‌اند و با نصب این تابلو ، که هم هشدار دهنده ، هم بامزه است ، با آمیخته‌یی از شوخی و جدی ، به مبارزه با « بوق زدن » های بیمورد رفته‌اند. واقعا خودمانیم ، بوق را

نامه برگزیده

مغازه هایی که باید تخریب شوند !

یک روز صبح طبق‌معمول برای باز کردن مغازه‌ام که در سرای « پارک سوم » ، واقع در بازار عباس آباد، کوچه کبابیها است رفتم ، متوجه شدم که صاحب سرا از دو روز تعطیلی پنجشنبه‌و جمعه استفاده کرده و سه دهنه مغازه ، درستروبروی مغازه من بدون اجازه شهرداری ساخته است !

جریان را همانروز به شهرداری ناحیه‌اطلاع دادم، الحق که شهرداری هم در اینمورد کوتاهی نکرد وفورا مامورین تخریب را برای خراب کردن‌مغازه‌ها فرستاد. مامورین مشغول کار شدند ، مقداری از حجره‌هاراخراب کردند ، اما اصل قضیه که چهار چوبه و پیکره‌مغازه ها است همچنان پا برجا است و بعید نیست که‌مالک از هر تعطیلی دیگری برای ساختن مجدد آنها استفاده کند .

با اینکه چند بار به شهرداری ناحیه اطلاع‌داده و تخلف این مالک متجاوزرا یادآوری کرده‌ایم ، معلوم نیست چرا نسبت به تخریب بقایای این مغازه ها اقدام نمیکنند .

امضاء محفوظ

Electroimpex

الکترو ایمپکس

صادر کننده انحصاری محصولات صنایع الکتریکی بلغارستان

Co.Ltd. Sofia, Bulgaria
17, G. Washington St.
Tel.: 88-49-91
Telex: 022575

موتورهای الکتریکی
ترانسفورماتور
وسائل الکتریکی
عایق‌های الکتریکی
ومواد تأسیسات الکتریکی

دستگاه رادیو
دستگاه تلویزیون
دستگاه تلفن
وسائل پزشکی
بامؤسسه الکترو ایمپکس مکاتبه فرمائید.

KO

دوست داریم گوشه و کنار خانه‌مان را به شما نشان بدهیم.

باغ سنگی ما

گراندکانیون ـ آریزونا

استخر شنای ما

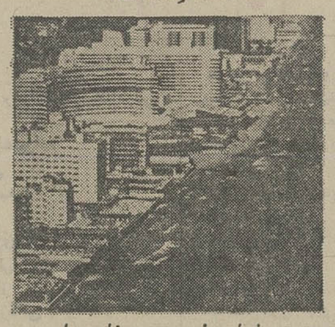

ساحل میامی بیچ ـ فلوریدا

درب ورودی خانه ما

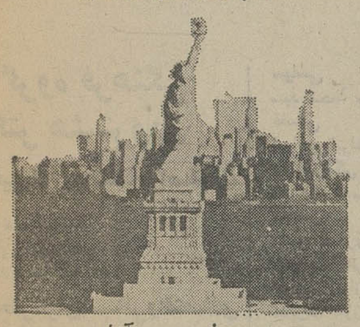

نیویورک ـ مجسمه‌آزادی

اطاق دوش‌های ما

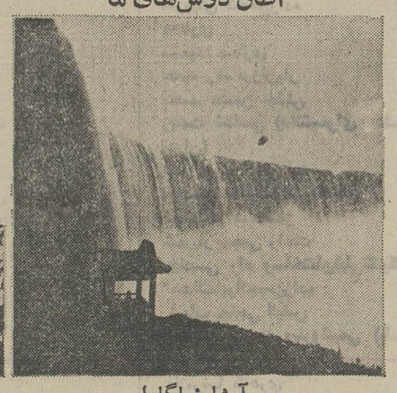

آبشارنیاگارا

سالن تفریح ما

لاس وگاس ـ نوادا

بالاخانه‌های ما

پارک ملی جوزمیت ـ کالیفرنیا

دفترما

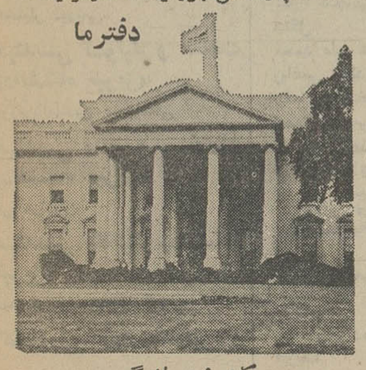

کاخ سفید واشنگتن

آمریکا خانه پان‌آمریکن است . بنابراین موقعیکه شما باپان‌آمریکن از ایالات متحده دیدن میکنید ، ما شمارا یك توریست‌حساب نمیکنیم ، بلکه شما مهمان ما هستید.
وچون‌ماخریشاوند زیادی داریم(پان‌آمریکن ۵۰ دفتر در سراسر ایالات متحده دارد) سعی خواهیم کردکه این‌سفرشما براحتی یك گردش دورباغچه‌تان بشود.
پان‌آمریکن شهرهای بزرگ دنیارا به‌آمریکا میپیوندد.
شما میتوانید ازطریق غرب ، ازتهران به‌رم، پاریس، فرانکفورت یالندن وازآنجا به هر یك ازشهرهای مهم آمریکا پروازکنید.
پان‌آمریکن همچنین از فرازاقیانوس‌آرام و ازطریق‌دهلی‌نو، بانکوك، توکیوو‌هونولولو شمارا بایالات متحده میرساند.
باآژانس مسافرتی‌خود یا پان‌آمریکن تماس بگیرید.
پان آمریکن خیابان شاهرضا ـ نبش ویلا
تلفن ۵ ـ ۸۳۲۰۵۱

PanAm

پان‌آمریکن ـ مجرب ترین شرکت هواپیمائی جهان

آگهی مناقصه شماره ٤٨

نیروی هوائی شاهنشاهی مقداری مواد فاسد شدنی یکساله مورد نیاز خود را از طریق مناقصه خریداری مینماید پیشنهاد دهندگان میتوانندبامراجعه بستاد فرماندهی نیروی هوائی(خیابان فرح‌آباد) و دریافت برگ شرائط و مشخصات ، پیشنهادات‌خود را برطبق مفاد مندرج در برگ شرائط تنظیم نموده وتاساعت ۱۳ روز دوشنبه ۲ر۷ر۵۲ بدفتر آجودانی کل ستاد فرماندهی نیروی هوائی تسلیم نمایند .

م‌لف۰۵۱۳ نیروی هوائی شاهنشاهی

آگهی تجدید مناقصه شماره ۳۳

نیروی هوائی شاهنشاهی تعدادی پنکه سقفی موردنیازخود را از طریق مناقصه خریداری مینماید.پیشنهاد دهندگان‌میتوانند با مراجعه بستاد فرماندهی نیروی هوائی (خیابان فرح آباد) و دریافت برگ شرائط ومشخصات ، پیشنهادات خود را برطبق مفاد مندرج در برگ شرائط تنظیم نموده و تا ساعت ۱۳ روز سه‌شنبه ۳ر۷ر۵۲ بدفتر آجودانی کل ستاد فرماندهی تسلیم نمایند .

م‌الف۱۰۵۱۱ نیروی هوائی شاهنشاهی

آگهی استخدام در نیروی هوائی شاهنشاهی

۱ـ نیروی هوائی شاهنشاهی بمنظور تعلیم و تربیت درجه داران فنی تعدادی داوطلب‌برای تحصیل درآموزشگاه گروهبانی فنی با شرایط زیر میپذیرد :

الف ـ تابعیت دولت شاهنشاهی ایران .

ب ـ متدین بیکی از ادیان (اسلام . مسیحی. کلیمی و زرتشتی).

پ ـ سن بین ۱۵ تا ۲٤ سال تمام .

ت ـ دارا بودن حداقل گواهینامه قبولی سوم متوسطه دبیرستان (دارندگان مدارک تحصیلی بالاتر حق تقدم دارند) ضمنا دانش آموزان در حال تحصیل سوم متوسطه و تجدیدی نیز میتوانند در آموزشگاه مذکور ثبت‌نام نموده و در صورت موفقیت در آزمایشات و معاینات مربوطه مدرک قبولی خودرا ارائه نمایند.

ث ـ داشتن صحت مزاج و تناسب اندام برطبق گواهی بهداری نیروی هوائی شاهنشاهی و حداقل ۱۵۵ سانتیمتر قد داشته باشند.

ج ـ نداشتن عیال و اولاد و کسان تحت تکفل.

۲ـ مدت تحصیل در آموزشگاه مزبور حداقل یکسال و هنر آموزان در مدت تحصیل شبانه روزی بوده و هزینه زیست و پوشاک آنها بعهده نیروی هوائی میباشد و ماهیانه مبلغ ۱۸۷۵ ریال بعنوان حقوق فوق‌العاده سختی خدمت دریافت خواهند داشت .

۳ـ داوطلبان پس از خاتمه دوره واحرازموفقیت در آزمایشات بدرجه گروهبان دومی مفتخر و اولین حقوق آنان درمرحله اول معادل ٦۷۷۵ ریال ودر صورت خدمت در خارج از مرکز ماهانه تا ۱۱۲۷۵ ریال می‌باشد وترفیعات بعدی آنان مطابق‌قانون مزبور خواهد بود .

٤ـ داوطلبان میتوانند برای کسب اطلاعات‌بیشتر وثبت‌نام بادردست داشتن یک نسخه فتوکپی گواهینامه تحصیلی ، عین شناسنامه (بفرم جدید عکس‌دار) ، دوبرگ فتوکپی شناسنامه و ۲۲ قطعه عکس ٤ × ۳ از تاریخ نشر این آگهی تا تامین احتیاج باستثنای روز های تعطیل و پنجشنبه ها از ساعت ۷ـ الی ۱۲ در تهران بفرماندهی آموزشگاه های هوائی واقع در خیابان تهران نو ایستگاه فرودگاه ودر شهرستان ها بمنزدیکترین پایگاه و یا ایستگاه مراجعه نمایند.

نیروی هوائی شاهنشاهی

کارنامه آموزشی گروه فرهنگی دکتر هشترودی در یک واحد آموزشی

۱

بمنظور بالا بردن سطح دانش عمومی و بوجود آوردن سازمانهای نمونه فرهنگی ، گروهی از فرهنگیان با سابقه تصمیم گرفته‌اند با کار دستجمعی باین منظور نایل آیند . برنامه کار و نحوه فعالیت بتدریج باطلاع عمومی خواهد رسید

اطلاعات و کیهان اردیبهشت ۱۳۵۰

۲

۱۱۴۴ نفر از قبول شدگان کنکور سراسری دانشگاهها و مدارس عالی دانش آموزان دبیرستان و کلاسهای آمادگی کنکور دکتر هشترودی بوده‌اند

اطلاعات و کیهان اردیبهشت ۱۳۵۰

۳

گروه فرهنگی دکتر هشترودی ضمن تبریک به کلیه دانش آموزان دبیرستان دکتر هشترودی که باقبول شدن در کنکور سراسری کوشش های دبیران خود را به بهترین نحو پاسخ گفته‌اند اسامی ۲۰۱۸ نفر قبول شدگان کنکور سراسری و بعض مدارس عالی را اعلام مینماید. اسامی شاگردان اول دانشکده‌ها متعاقبا باطلاع عموم علاقمندان خواهد رسید .

گروه فرهنگی دکتر هشترودی

«دبیرستان دختران خجسته»

جهت کلاسهای دوره دوم رشته

(ریاضی و طبیعی) و کلاسهای

سوم دبیرستان و دوره کامل راهنمائی، تعدادی دانش آموز، باضوابط گروه، ثبت نام مینماید

محل ثبت‌نام : میدان کاخ ـ خیابان ایتالیا ـ شماره ۵ تلفن ۴۰۵۵۷

گروه فرهنگی دکتر هشترودی

برای کلاسهای آمادگی کنکور دانشگاه ها

رشته‌های (طبیعی ـ ریاضی ـ ادبی) و ششم (ریاضی ـ طبیعی ـ ادبی)

شبانه که از ۱۰ مهر ماه ۵۲ شروع میشود ثبت نام مینماید از داوطلبان کنکور طی دوره کلاس آزمایش‌های تستی مشابه کنکور سراسری دانشگاههای کشور بعمل خواهد آمد .

ثبت نام همه روزه ۴ تا ۸ بعد از ظهر

مدارك لازم ۲ قطعه عکس ۴ × ۳

محل ثبت نام : خیابان تخت‌جمشید میدان کاخ تلفن های ۴۳۵۷۹ـ۴۳۵۹۵

قبول شدگان در کنکور دانشگاهها و مدارس عالی از کلاسهای (ششم طبیعی و ریاضی) روزانه دبیرستان دکتر هشترودی

گروه فرهنگی دکتر هشترودی

فیزیك (دانشگاه اصفهان)

فرهاد صرفه‌نیا
علی ابوسعیدی
غلامرضا حیدری

جغرافیای انسانی و اقتصادی (دانشگاه تبریز)

محمد حسن شهیار

جغرافیای طبیعی (دانشگاه تبریز)

محمود قاسمپور
منصور محرابی

روانشناسی (دانشکده تبریز)

محمود جاوید

ریاضی دانشکده علوم تبریز

مجتبی آیت‌اللهی

زمین‌شناسی (دانشگاه تبریز)

امیر عبدالله خیابانی

شیمی (دانشگاه تبریز)

خشایار دیهیمی

مهندسی تولید و صنعت (دانشگاه تبریز)

میرزین‌العابدین میریوسفی

مهندسی راه و ساختمان (دانشگاه تبریز)

علی مرادیان

مهندسی مکانیك (دانشگاه تبریز)

سید مهدی موسوی کریمی

کشاورزی (دانشگاه تبریز)

شهرام رحیم‌زاده

دانشگاه تهران

اقتصاد

عبدالرضا امیرتاش

پزشکی

علی عرب خردمند
علاالدین محمدخواه حاجی آقا

سیاسی

سید محمد رضا معینی طباطبایی

قضایی

ابراهیم ابراهیمزاده

دندانپزشکی

هوشنگ قاسمی

ریاضی

مسیح حیدری

زمین شناسی

ابراهیم انوار

مدیریت بازرگانی

ارژنگ اسمعیل‌زاده
علی آقادانش

علوم تربیتی

محمد کشاورزی

مهندسی برق

علیرضا سالك

مهندسی راه و ساختمان

مهرداد شریرلی
کاوه صالح
رضا عطارنژاد
علی‌اصغرفانی
سید عطاالله محمدمکی
محمد ریوف

مهندسی متالوژی

جواد کبیری
مصطفی حریریان

مهندسی مکانیك

فرامرز فرزان
باغبانی
بهزاد شجاعی
جنگل
محمد علی هدایتی

ریاضی (جندی‌شاپور)

رضا رمضانخانی

زیست شناسی (جندی‌شاپور)

مهرداد پرویز

فیزیك (جندی‌شاپور)

میرعباس سید عسگری

دانشگاه صنعتی آریامهر

ریاضی

رحیم‌مهدیزاده

فیزیك

هرمزدزارع‌فر
سید مهدی سادات صفوی
عبدالرحیم خوبی
هوشنگ روحانی مهدی آبادی

مهندسی برق

داود مومنی
جمشید بردبار
حسین جعفرزاده
محمد حسین حکیمیان
سعید دانشور فتحی
مجتبی نوربخش دماوندی

مهندسی سازه

هرسل یوسف حسیدیم
علیرضا رضوی
احمد رحیمیان

مهندسی شیمی

ناصر زاهدی
محمدتقی‌قزل ایاغ

زبان وادبیات انگلیسی

محمددانشور

مهندسی صنایع

علی‌یزدان شناس
حمید رضا ندیمی
بهمن پوران‌پیر
احمد تسلیم
محمد رضا هیئت

مهندسی متالوژی

مسعود ساسانی
ایرج قاضی وکیلی
جمشید معرفت جهرمی
ستار ملکزادگان
اردشیر جم نشان

مهندسی مکانیك

میرهاتف سجادی
سعید ثبوتی
حمید نوربخش دماوندی
علیرضا واهب
سعید امیر صدری نائینی
علیرضا بهرامی

روانشناسی (مشهد)

محسن یغمایی
فریده مسعودی

زبان وادبیات عرب (مشهد)

غلامرضا زنگنه

پزشکی ، تغذیه ، دندانپزشکی، علوم دارویی دانشگاه مشهد

ضیاءالدین افسحی
مسعود انصاری لیسار
منصور خدیوی
خسرو نزیه

آمار ماشینهای محاسب ،ریاضی، شیمی ، فیزیك دانشگاه مشهد

محمد رهنمای مستحکمی
بهنام خاقانی

دانشگاه ملی ایران

ریاضی ، شیمی ، فیزیك (علوم تربیتی)

احمد جعفری

جامعه شناسی

فهیم احمد زادگان شهمیرزادی

پزشکی

شهریار شامزیدی
بهرام ملارزانی

ریاضی

حمید رضا دادفر

زیست شناسی

حسین توکلی بیدهندی
امیر محسن دادگر

شیمی

داریوش مظلومزاده

سیاسی

محمد حسین سلیمانی
داریوش کنعانی‌زاده

معماری

مسعود صفاری
حمید رضافرزان‌یار
محمد حسین خلیلی

زیست شناسی (دانشسرای عالی تهران)

امیر حسین باقی

مهندسی مکانیك (پلی‌تکنیك)

ابوالقاسم شانه‌ساز
شهریار رجبی راحت

مهندسی راه وساختمان(پلی‌تکنیك)

اسدالله‌ابوالحسن‌زاده
شهاب حاجی الیاس

مهندسی شیمی وپتروشیمی (پلی تکنیك)

غلامرضا طاهری
سید رسول برادران حسینی
حشمت‌الله حبیبی

دانشکده علم و صنعت ایران

مهندسی تولید

بهزاد هاشمی اصفهانی
محمد ارشاقی
کورش رئوف

مهندسی ذوب فلزات ومتالوژی

مهرزاد پیکرنگار
شهرام دهدشتی

مهندسی راه وساختمان

یحیی همتی
احمد هادوی
ناصر قوانینی

مهندسی طراحی وقالبسازی

محمد رضا جلیلی

مهندسی مکانیك

علی جناب
اسدالله آرام نوایی
سیدعلی تائب
رضا عطارنژاد
سید محمد رضا عظیمی
محمد تقی‌قزل‌ایاغ
مجتبی نوروزیان

مهندسی راه و ساختمان

کاوه صالح

مهندسی مکانیك

محمد معرفت جهرمی
علیرضا بهرامی
سیدعلی تائب
علی‌جناب
محمد حسن حکیمیان
مهرداد شریرلی
فرامرز فرزان
علیرضا واهب

مهندسی مواد

احمد تسلیم
حشمت‌اله حبیبی
محمد حسین خلیلی
سعید دانشور فتحی
شهریار رجبی راحت
هرمز زارع‌فر
ناصر زاهدی
مسعود ساسانی
محمد سعیدی
سید شمس‌الدین طلوعی
فریدون فرزام
علیرضا مسعودی

مهندسی شیمی

مهرداد پیکرنگار
مجتبی رحمان‌دوست
ابوالقاسم شانه‌ساز

ناصر قوانینی

تاریخ

محمد فواد طالقانی
عمران ملی
احمد جعفری
زهره پوریان فر

پزشکی

علیرضا امیرصدری
شهریار شامزیدی

دامپزشکی

مسعود انصاری لیسار
علی‌آقا دانش

اگرونومی

حسین خباز صابری

مهندسی شیمی

علی برجسته‌شاه‌کلا

دانشکده رضائیه

مهندسی زراعی

محمد حسین پهلوان فرج

مدرسه عالی بازرگانی

بازرگانی وبازاریابی

محمد رضا یزدان پناه اسکی
محمد حسین غلامعلی‌پور
محمد علی میربد
نوید محسن
علی شیردل
سید عبدالوهاب صالح
محمد مهدی علویان قوانینی
محمد رضا عظیمی
سپهر آرین
عباس اکبرپور نیکقلب رشتی

بازرگانی و ...

محمود حاتمی

بازرگانی مدیریت

داود بنایی
ایرج رهنمون

موسسه آموزش عالی آمار

آمار

حمید رضانواب‌پور
بهمن خدابخش پیرکلایی

دانشگاه پهلوی

اقتصاد

بهزاد شجاعی

روان‌شناسی

علی مرادیان

ریاضی وآمار

سپهر آرین
عباس اکبرپور نیکقلب رشتی
حسین جعفرزاده
بهزاد هاشمی اصفهانی

فیزیك

محمد رهنمای مستحکمی

آبیاری

بهمن خدابخش پیرکلایی

مهندسی برق والکترونیك

جمشید بردبار
بهمن پوران پیر
علیرضا سالکی

قبول شدگان در کنکور دانشگاهها ومدارس عالی از کلاسهای آمادگی کنکور (شش ماهه) گروه فرهنگی دکتر هشترودی

دانشگاه اصفهان

تاریخ

جوادسبك‌پی

جغرافیا

پروین حاجی قاسمی

پزشکی

ارسلان رئیسی کیکلو

علوم آزمایشگاهی

احمد سلطانی کوپایی

ریاضی

عبدالحمید ایوبی

زمین شناسی

علی سپهری

زیست‌شناسی

عبدالله طالبی ورنوسفادرانی

شیمی

فرخ حسینی‌صدر
حبیب الله عسگری

فیزیك

سید محمودسیادتپور
مهرداد کنعانیان

زیست شناسی

سید احمد فاطمی

دانشگاه تبریز

جغرافیا

حسین منوچهراسدی رادناهید بهنام

جغرافیای طبیعی

حمید رضا سناجیان

روانشناسی

میترابا‌قری‌حسن‌خداداد نارنجی

فلسفه

مریم طبیبیان
رضاطهرخانی

پزشکی

آلفرد عیشوبیاتی
احمد فهمی پور
شعبان مرشدیان
طاهره محمد صالحی

علوم دارویی

دنیس بت‌دانیال

زمین شناسی

محمود رضاعلوی نائینی

علوم زیستی

احمدمیر

شیمی

عظیم عظیمی‌اولیله‌یی
حسن محامدی‌فرد

فیزیك

همایون آذربایجانی
منوچهر احمدی
یوسف تقی زاده کچ‌لار
غلامرضا خوش قلب

مهندسی برق

فرشید جلال منش

مهندسی تولید وصنعت

محمد رضوی

مهندسی راه ساختمان

حسن حتم‌خانی
نصرسامانی
جمشیدعامری

مهندسی مکانیك

هوشك شمسیان

کشاورزی

مسعود ستوده
عبدالعلی کرم
محمد محمدی

به‌زیستی

عبدالحسن زاهدی مقدم

علوم‌تربیتی

احمد رهنمایی

کتابداری

نادر عباس قیوم

کشاورزی

غلامرضا و کیلی

دانشگاه تهران

روانشناسی

ناهید قراخانی

بقیه در صفحه ۲۳

قبولشدگان در کنکور دانشگاهها و مدارس «شش ماهه» گروه فرهنگی دکتر هشترودی عالی از کلاسهای آمادگی کنکور

بقیه از صفحه ۲۲

زبان وادبیات انگلیسی
رفعت‌الله رحیمی
باستانشناسی «تاریخ،زبان‌وادبیات فارسی»
سید مصطفی حسینی
سیمین سپهر ایرانی
اقتصاد
محمود خیرآبادی
ربابه صابری
معصومه گلشن
پزشکی
محمدصالحی
فریدون فتوحی
سید علی متین
سیاسی
مجید ابوطالبی شبستری
مسعود حجت‌زاده
حسین تصیری
قضایی
منوچهر سرهنگ خانلاری
محمدمحمدی
داروسازی
عزت‌الله مجد آبادی
دامپزشکی
محمدامینی
علی آئینه ورزانی
ام‌البنین سیفان
دندان پزشکی
حسن درودیان
محمود قلی‌زاده فلکی
ریاضی
ارسلان مجد
زیست شناسی تهران
ناهید اسدی
علی اکبر نادری
شیمی
حسین رحیمی
فیزیك
حسن‌روحی
علوم‌اجتماعی و تعاون
مهین کشتدار
محمد کرم نژاد برواتی
مدیریت بازرگانی
محسن ابتهاج
منوچهر سلامتی
حسین شریفی
علوم تربیتی
سید محمد فیاض شاهاندوستی
مهندسی برق
ناصرحمزه‌لو
مهندسی راه و ساختمان
پروین صادق‌نژاد
محمد مشرف
مهندس شیمی
نصرت‌الله آرین
مهندسی معدن
رضارفیعی فرد
مهندسی میکانیك
محمد رضااسدی
رضابهنیا
حسن شریفی‌بیدگلی
مجید فولادی ماهانی
مسعود مختاری
آبیاری و آبادانی
شهرام‌امین
اقتصاد کشاورزی
لیلی لشکری
سیدجلال هاشمی نژادنائینی
خاکشناسی
حسین اسدی
جنگل
پروین پرتوی شفق
سیدحسین حسینی
محمدعلامه‌نژاده
رفعت قاسمی

دانشگاه‌جندیشاپور

علوم آزمایشگاهی
فرهاد قهرمان
آمار
حسین رحیمی
ریاضی
حسین شریفی
فیزیك
علیرضادقوقی مبارکه
علیرضاحسرو فیم
خاك‌شناسی
محمدعلی معنوی رودسری
زبان انگلیسی
معصومه ایزدپناه
رضا گل محمدی
دبیری ریاضی
سهراب رسته
دبیری شیمی
بهروز مرندی
دبیری فیزیك
مسعود شیرمحمدی

دانشگاه صنعتی آریامهر

ریاضی
کامران خلیلی
رمضان عرب سالاری
شیمی
سهیلا جهانگیری
احمد عافلی
مهندسی سازه
سعید سروش
مهندسی شیمی
رضاحمیدی فراهانی
مهندسی مکانیك
مسعود الهی
مسعود حاج‌زاده فلاح
بابك خطیبی
سقراط دبیری
مسعود ستوده

دانشگاه مشهد

تاریخ
احمد رضا حمزه‌ای نژاد
منوچهر ذوالفقاری
روانشناسی
امیر حسین‌زاده
فرهاد شقاقی
زبان و ادبیات فارسی
حسن هاشمی
زبان و ادبیات فرانسه
علی زارع
فرهنك اسلامی
محمد رضوی
حمیدرضا کمالی
پزشکی تغذیه ، داروسازی ، دندان پزشکی
علیرضا بشارت
شهلا رشیدیان
نصرالله رضایی
عبدالله مصباح
آمارو ماشین های محاسب
محمد ربیعی
میرحسین سجادی
سید علاالدین شقایی تنکابنی
سیامك فقیه نصیری
علوم طبیعی
محمد ربیعی

دانشگاه ملی ایران

تاریخ
میترا دیرین‌پور
رقیه‌فرح‌انگیز زرکش
جغرافیا
اعظم ثابتی
روانشناسی
رضوان سعید پور
زبان و ادبیات فارسی
محمد رضا ابراهیم‌آبادی
پروانه کاشف
ژاله ناوران
پزشکی
سعید قربانی مقدم
قضایی
علی درودیان
سعید مهاجر
ریاضی
مریم فریقی
زیست‌شناسی
نرسی جلیل مژدهی
شیمی
هما طاهری
کیخسرو مهرآئین
فاطمه فیروزی بندیی
فیزیك
مریم حیدری
مسعود حاجی زاده فلاح
اقتصاد
رستم برزین
ایرج فیروز
داریوش قره گزلویی
احمد محمودی
مهدی نوذری
سیاسی
مسعود رجزی
محمد حسن سلیمانی
معماری
احمد قاسمی
غلامحسین یداللهی
جغرافیا
عزت‌الله عرب‌سالاری

دانشسرای عالی تهران

زبان و ادبیات انگلیسی
غلامحسین جعفری زادبارنجی
زیست شناسی
مهرداد حکمتی
شیمی
محسن اسماعیلی
حیدر باسوتی
فاطمه منتظری داودی

دانشکده پلی تکنیك صنعتی

مهندس برق
عبدالله رخسار طلب‌آذر
حمید کلافی شهربانی
مهندسی مکانیك
محمود «ح» صدیق
عبدالمجید غلامان
مهندسی راه و ساختمان
جمشید رحیم معلمی
محمد بدیع عطایی
محمد فیض محمدی
مهندسی شیمی و پتروشیمی
محمد رضا جعفریان
قربانعلی رمضانی
یونس لطفی قره بلاغ

دانشکده علم و صنعت ایران

مهندسی الکترونیك
مجید بهشتی
مهندسی الکترونیك
غلامرضا چم‌حیدری
قاسم مومن
مهندسی تولید
علی اصغر بابا قربانی
مهندسی ذوب فلزات و متالوژی
حسین زیادلو
مریم طاهریان
مهندسی راه و ساختمان
ناصر تمجیدی
شهرام فرزان تکو
مهندسی معماری و تزیینات
دیانا سنندجی فر
مهندسی مکانیك «ماشین های حرارتی»

مدرسه عالی بازرگانی تهران

مرتضی طاهربیگی اردبیلی‌ثانی
بازرگانی ـ«بازاریابی»
محمدرضا اصلانی
مجید اقبالی
فرهاد بزرگیان
مریم بصیری ابیانه
مرتضی بنی طبا بیدگلی
محسن حسینی
سید محسن حسینی زواره‌ئی
کورش فرزانه
فرهاد معصومی
بازرگانی ـ «علم مدیریت»
مهدی احمدی
جواد پور عبدالله فرشچی

موسسه آموزش عالی آمار تهران

آمار
حسین منیعی

دانشگاه شبانه تهران

ادبیات فارسی
محمد رضا جعفریان جلگه
زبان انگلیسی
محمد صادق کرملی
جغرافیا
فرزین حقیقی طلب
علی مقدر
ریاضی
حسین نصیری
رسول علیزاده مدنی
شهرزاد موحد دیلمقانی
زیست شناسی
پروین پرتوی شفق
حمید رحیمی نژاد
شیمی
ناهید اسدی
اکبر آقا پزشکپور
محمد خردبین
حیدر ذوالفقاری
علی رحمانی
کاظم سهیلی سیراوی
ربابه صابری
مریم طاهریان
فیزیك
مریم بصیرابیانه
محمد باقر دنیا گردواجد
حسن سپهر
حسن عبدالکریمی کاشانی
نیره واجد صمیمی
زمین شناسی
عباس خندان
ایرج فیروزی
علوم اداری
عباسقلی امینی
محمد ابراهیم علی
مدیریت بازرگانی
محمدرضا مقصود لو محلی
علوم اجتماعی
سید حسین حسینی
محمد علی صفری
فرهاد قهرمانی
مریم حیدری
اقتصاد
فرح حسینی صدر
حسین شریفی
نورالدین صادقی
داود ناصر شریفی
حقوق قضایی
معصومه گلشن
فهمیده مهربان
احمد سلیمانی

دانشگاه پهلوی

اقتصاد
فرح حسینی صدر
روان شناسی
محمد محمدی
ریاضی و آمار
محمد امینی
زمین شناسی
مسعود ستوده
شیمی
فریدون فتوحی
فیزیك
بابك خطیب‌لو
محمد فیض محمدی
علی رفعتیان
محمد ملکانیان
دامپزشکی
عبداله مصباح
اقتصاد کشاورزی
حسینی رحیمی
باغبانی
معصومه ایزدپناه
حسین فرجی
ناصر گرامی
حفاظت گیاهان
مهری احتشامی
صنایع غذائی و علوم تغذیه
فهمیده مهربان
مهندسی برق والکترونیك
مهدی احمدی
مهندسی مواد
محمد رضا اسدی
محمد جوادی

مدرسه عالی بازرگانی رشت

مسعود اویسی
حسن آقاصادقی
رازمیك باغدارزاده بوداغیانس
محمد تربتی
شیرین تقی‌زاده میلانی
عباسعلی جهانیان
منوچهر دبیری
سید اسماعیل طالبیان
علیرضا طریقی
اصغر غفاری
کنکور اختصاصی «دانشکده علم و صنعت»
محمد جوادی پور
روبرت خاشان
عباس خندان
محمد باقر دنیاگردواجد
حیدر ذوالفقاری
علی رحمانی
فرزاد قاسمی
طاهر کریم‌پور
محمد محمدی

قبول‌شدگان در کنکور دانشگاهها از کلاسهای آمادگی کنکور (سه‌ماهه) گروه فرهنگی دکتر هشترودی

میترا کرامتی — تاریخ دانشگاه اصفهان
غلامرضا وکیلی — جغرافی دانشگاه اصفهان
امیل آهانسیان — زبان و ادبیات دانشگاه اصفهان
سعید ناجیان — زبان و ادبیات دانشگاه اصفهان
بهنام پزشك زاد — زبان و ادبیات‌انگلیسی دانشگاه اصفهان
فرامرز نقی — زبان و ادبیات‌انگلیسی دانشگاه اصفهان
اسداله اسدیان — پزشکی اصفهان
ولی محمد زرگران — علوم آزمایشگاهی دانشگاه اصفهان
هوشنك شاملو — زمین شناسی دانشگاه تهران
علی سپهری — زمین شناسی دانشگاه تهران
فرهاد قناعت — زیست شناسی دانشگاه اصفهان
بهروز ایمان زاده — زیست شناسی دانشگاه اصفهان
فریدون مولائی بیك زاده محله — شیمی دانشگاه اصفهان
فرح حسین صدر — فیزیك دانشگاه اصفهان
مرتضی ادیب زارچی — فیزیك دانشگاه اصفهان
احمد شمالی — زیست شناسی دانشگاه اصفهان
محمد رضا نادری مهابادی — جغرافیای انسانی و اقتصادی دانشگاه تبریز
حسین اسدی راد — جغرافیای انسانی و اقتصادی دانشگاه تبریز
محبوبه رکنی ابهری — روانشناسی دانشگاه تبریز
منیژه پنجه‌بندپور — روانشناسی دانشگاه تبریز
علی اشرف غلامی — روانشناسی دانشگاه تبریز
ماهرخ میرمعزی — روانشناسی دانشگاه تبریز
داود یحیی کاشانی — زبان و ادبیات فرانسه دانشگاه تبریز
مهرداد هاخامیان — فلسفه دانشکده دانشگاه‌تبریز
محمد رضا رفیعی — فلسفه دانشکده دانشگاه‌تبریز
ادموند معتمد — پزشکی دانشگاه تبریز
امیر بهرامی — پزشکی دانشگاه تبریز
کامبیز غلامحسین — پزشکی دانشگاه تبریز
حمید متقی خامنه — علوم داروئی دانشگاه تبریز
عباسعلی حاتمی باروق — علوم دارویی دانشگاه تبریز
نورالدین راحمی — علوم دارویی دانشگاه تبریز
محمد علی ذکاوتی اول — علوم آزمایشگاهی‌دانشگاه‌تبریز
ناجیه دانسته — ریاضی دانشگاه تبریز
محمد جعفر استاد احمد قرابی — ریاضی دانشگاه تبریز
نسرین امیرانی — ریاضی دانشگاه تبریز
محمد توسلی — ریاضی دانشگاه تبریز
مرتضی رحیمی زارچی — زمین شناسی دانشگاه تبریز
غلامعلی جوانمردی — علوم زیستی دانشگاه تبریز
پریچهر آئین پژوه — شیمی دانشگاه تبریز
مهین امیراحسانی — شیمی دانشگاه تبریز
ارسطو پسیان جاوید — شیمی دانشگاه تبریز
حسین شقاقی — فیزیك دانشگاه تبریز
غلامرضا پای‌بوردی — فیزیك دانشگاه تبریز
سعید بابازاده — مهندسی تولیدوصنعت دانشگاه تبریز
رمضانعلی افشار نادری — مهندسی تولیدوصنعت دانشگاه تبریز
مجید شیخ‌اکبری — مهندسی تولید وصنعت دانشگاه تبریز
یونس فرمزی — مهندسی مکانیك‌دانشگاه تبریز
احمد شفیع زاده — مهندسی مکانیك‌دانشگاه تبریز
عباس شهیدی همدانی — مهندسی مکانیك‌دانشگاه تبریز
جمشید عامری — مهندسی مکانیك‌دانشگاه تبریز
علی مرادیان — مهندسی راه‌وساختمان دانشگاه تبریز
مهدی باکری — مهندسی راه‌وساختمان دانشگاه تبریز
بهروز توانگر نجف‌آبادی — مهندسی راه‌وساختمان دانشگاه تبریز
علیرضا فلاح آزاد — کشاورزی دانشگاه تبریز
کامران کبیری خوش‌صوت — بهزیستی دانشگاه تبریز
افراد فرهومند — علوم تربیتی دانشگاه تبریز
علی آزادفر — علوم تربیتی دانشگاه تبریز
محمود تبریزچی — علوم تربیتی دانشگاه تبریز
حبیب زنگباری کوهی — علوم تربیتی دانشگاه تبریز
مناف عماری — کشاورزی دانشگاه تبریز
حسین برزگر ساعی — کشاورزی دانشگاه تبریز
نورالدین نژادی — جغرافیا دانشگاه تهران
سیما توفیقی — روانشناسی دانشگاه تهران
علی اصغر احمدی — روانشناسی دانشگاه تهران
کامبیز کاهی — زبان‌وادبیات‌آلمانی دانشگاه تهران
کریم صنعتی — تاریخ ،زبان ،وادبیات فارسی ،
محمود رحمتی — زبان عربی،فلسفه دانشگاه‌تهران
محمود نهکویه — تاریخ ،زبان ،وادبیات فارسی ،
سعید نصیری — زبان عربی،فلسفه دانشگاه‌تهران
سهیلا پوررضا — تاریخ ،زبان ،وادبیات فارسی ،
شیرین خسروی — زبان عربی،فلسفه دانشگاه‌تهران
عطااله مخبردوران — اقتصاد دانشگاه تهران
مریم افخم — اقتصاد دانشگاه تهران
صفر علی بابائی — اقتصاد دانشگاه تهران
محمد رضا برادران — پزشکی دانشگاه تهران
مهوش جلائی — پزشکی دانشگاه تهران
امین ختائی — پزشکی دانشگاه تهران
محمد رضا خالقی نسب — پزشکی دانشگاه تهران
محمد رضا زند سلیمی — پزشکی دانشگاه تهران
اسکندر سیمجائی — پزشکی دانشگاه تهران
فرهاد عارف ادیب — پزشکی دانشگاه تهران
امیرمسعود طاهری — پزشکی دانشگاه تهران
امیر مجتبی فارس‌جانی — پزشکی دانشگاه تهران
قائم قاسمی منتظر — پزشکی دانشگاه تهران
عزیزاله قدسی زاده — پزشکی دانشگاه تهران
مهرداد مه‌داد — پزشکی دانشگاه تهران
رضا محمودی تهرانی — پزشکی دانشگاه تهران
فرهاد ملك‌زاده — پزشکی دانشگاه تهران
میرعباس میرمالك — پزشکی دانشگاه تهران
شیرین صابری — پزشکی دانشگاه تهران
بهروز مولوی — پزشکی دانشگاه تهران
شهرزاد امینی زنجانی — فیزیوتراپی (لیسانس) دانشگاه تهران
محسن ارشادی — فیزیوتراپی (لیسانس) دانشگاه تهران
شیرین یغمائی — سیاسی دانشگاه تهران
محمد رضا قره‌با — سیاسی دانشگاه تهران
شهره ملك‌زاده — قضائی دانشگاه تهران
سید حشمت‌اله آتش‌زر — قضائی دانشگاه تهران
فرشته احمدیان — دارو سازی دانشگاه تهران
فرامرز آشوری — دارو سازی دانشگاه تهران
هما ریاضی — دامپزشکی دانشگاه تهران
فرض‌اله نورالهی ایرادیموسی — دامپزشکی دانشگاه تهران
محمد حسین نظری — دامپزشکی دانشگاه تهران
فرزانه آقاحسینی — دامپزشکی دانشگاه تهران
مریم رستگار — دندانپزشکی دانشگاه تهران
بهزاد فامیلی شهرزادی — دندانپزشکی دانشگاه تهران
هوشنك قاسمی — دندانپزشکی دانشگاه تهران
فریده مسیح اسرائیلیان — دندانپزشکی دانشگاه تهران
مسعود پور خلعتبری — دندانپزشکی دانشگاه تهران
عاطفه حیدری ترشیزی — ریاضی دانشگاه تهران
ابراهیم انوار — ریاضی دانشگاه تهران
غلامرضا فاضلی شورکی — زمین شناسی دانشگاه تهران
تقی قدیری — زمین شناسی دانشگاه تهران
زهره توانایان‌فرد — زمین شناسی دانشگاه تهران
رستم تیراندازی حسینی — زیست شناسی دانشگاه تهران
عیسی رجبلو — زیست شناسی دانشگاه تهران
شهناز سرگانی — زیست شناسی دانشگاه تهران
هندریك عابد معموره . — زیست شناسی دانشگاه تهران
هما فرخ‌نیا — زیست شناسی دانشگاه تهران
فریده کشور دوست — زیست شناسی دانشگاه تهران
پروانه آذر — شیمی دانشگاه تهران
صوفیا امین — شیمی دانشگاه تهران
حسین رحیمی — شیمی دانشگاه تهران
زیبا ستاری — شیمی دانشگاه تهران
میترا امامیان — فیزیك دانشگاه تهران
محمد رهنما — فیزیك دانشگاه تهران
عبدالحمید زاهدی — فیزیك دانشگاه تهران
احمد لنگری — فیزیك دانشگاه تهران
ایرج محمد رفیعی — فیزیك دانشگاه تهران
زهرا اشجری — سال اول عمومی دانشگاه تهران
پروین خوشه‌گیر — سال اول عمومی دانشگاه تهران
حسین زنده دل — سال اول عمومی دانشگاه تهران
محمد حسن سلیمانی — سال اول عمومی دانشگاه تهران
لادن شیخ‌رضائی — سال اول عمومی دانشگاه تهران
حسن فرزان — سال اول عمومی دانشگاه تهران
داود جوانی — علوم دارویی دانشگاه تبریز

فهیمه روشن روان — علوم اداری دانشگاه تهران
هوشنگ سیادتی — علوم اداری دانشگاه تهران
علی آقا دانش — مدیریت بازرگانی دانشگاه تهران
حسین زاهدی — مدیریت بازرگانی دانشگاه تهران
فریبرز صفا — مدیریت بازرگانی دانشگاه تهران
ختن فخران — مدیریت بازرگانی دانشگاه تهران
عبدالحسین فاطمی — مدیریت بازرگانی دانشگاه تهران
سید جلال اشرف زاده شراره — حسابداری دانشگاه تهران
محمد یوسف اسدی شهمیرزادی — حسابداری دانشگاه تهران
میترا صبا — حسابداری دانشگاه تهران
مهین عبدالهی زید آبادی — حسابداری دانشگاه تهران
قنبر فرجی عبدالملکی — حسابداری دانشگاه تهران
شعله مهدوی کوزه کنانی — حسابداری دانشگاه تهران
محمود پور مژدهی — علوم تربیتی دانشگاه تهران
پری خانی مفانکی — علوم تربیتی دانشگاه تهران
نصرت رخسار — علوم تربیتی دانشگاه تهران
فریده خدائی جویاری — مهندسی برق دانشگاه تهران
سید علی خراشادی زاده — مهندسی برق دانشگاه تهران
خشایار خواجیان — مهندسی برق دانشگاه تهران
حسین سعادت — مهندسی برق دانشگاه تهران
حیدر فرنجیك — مهندسی برق دانشگاه تهران
شهرام تاج بخش — مهندسی راه و ساختمان دانشگاه
مجتبی میرخائف — مهندسی راه و ساختمان دانشگاه
محمد رضا رضوان — مهندسی راه و ساختمان دانشگاه
محمد رئوف — مهندسی راه و ساختمان دانشگاه
سلیمان شریفی نادری — مهندسی راه و ساختمان دانشگاه
کاوه صالحی — مهندسی راه و ساختمان دانشگاه
رضا عطار نژاد — مهندسی راه وساختمان‌دانشگاه
شاهپور تاخونی — مهندسی راه وساختمان‌دانشگاه
عطاءالله محمد ملکی — مهندسی راه وساختمان‌دانشگاه
سید مسعود هاشمیان — مهندسی راه وساختمان‌دانشگاه
احمد شایق پور — مهندسی شیمی دانشگاه تهران
خدا رحم فلفلی — مهندسی شیمی دانشگاه تهران
کاوه فروزنده شهرکی — مهندسی شیمی دانشگاه تهران
محمود مظفریان — مهندسی شیمی دانشگاه تهران
الهه هدایتی — مهندسی شیمی دانشگاه تهران
محمد حسن ثقفی — مهندسی‌متالورژی دانشگاه تهران
حمید حاجی محمدی — مهندسی‌متالورژی دانشگاه تهران
امیر منصور عطائی — مهندسی‌متالورژی دانشگاه تهران
محمد بیژن — مهندسی معدن دانشگاه تهران
منصوره برقی — مهندسی معدن دانشگاه تهران
مسعود چراغی — مهندسی معدن دانشگاه تهران
حسن حاجی امین شیرازی — مهندسی معدن دانشگاه تهران
سید رضا کروبی — مهندسی معدن دانشگاه تهران
حسین احمدی — مهندسی مکانیك دانشگاه تهران
اصغر رضائی قلعه — مهندسی مکانیك دانشگاه تهران
کیهان داود زاده مقدم — مهندسی مکانیك دانشگاه تهران
بهمن دریائیان — مهندسی مکانیك دانشگاه تهران
فرامرز فرزام — مهندسی مکانیك دانشگاه تهران
محمد جمال‌محی‌الدین قمشه — مهندسی مکانیك دانشگاه تهران
محمد نقش بندی — آبیاری و آبادانی دانشگاه‌تهران
سیده فاطمه حسینی لب — اقتصادکشاورزی دانشگاه تهران
حسین آقایان — اقتصادکشاورزی دانشگاه تهران
سید محمد آقامیری — اقتصادکشاورزی دانشگاه تهران
علی رحیمی — اقتصاد کشاورزی دانشگاه تهران
فاطمه ظفرنژاد — باغبانی دانشگاه تهران
اسفندیار رحمانی — خاك شناسی دانشگاه تهران
زاریق عزیزیان بالانجی — دامپروری دانشگاه تهران
محمد حسن عاطفی — دامپروری دانشگاه تهران
سیدنصرالله‌هاشمی کمانگیر — زراعت و اصلاح دانشگاه تهران
مسعود شریفیان — گیاه‌پزشکی دانشگاه‌تهران
بهمن صائمی زیر دهی — گیاه‌پزشکی دانشگاه‌تهران
واهه ملردوسیان قرمچه‌داغی — گیاه‌پزشکی دانشگاه‌تهران
منصوره مهاجرانی — ماشینهای‌کشاورزی دانشگاه‌تهران
بهرام ثابتی مطلق — ماشینهای‌کشاورزی دانشگاه‌تهران
مونس سامحی — جنگل دانشگاه تهران
التفات برهان — جنگل دانشگاه تهران
لیدا داودیان — پزشگی دانشگاه جندی شاپور
دارا احمدی — پزشگی دانشگاه جندی شاپور
سیامك یزدی زاده — آمار دانشگاه جندی شاپور
بهنام امیریان — آمار دانشگاه جندی شاپور
آلبرت حکاکیان — آمار دانشگاه جندی شاپور
حسین رحیمی — آمار دانشگاه جندی شاپور
مظفر شکریان — آمار دانشگاه جندی شاپور
جهانبخش گیسوئی — ریاضی دانشگاه جندی شاپور شاپور
رضا سید اصفهانی — زیست شناسی دانشگاه جندی
حمید رضا مبارکی — فیزیك دانشگاه جندی شاپور
مجید امینیان — فیزیك دانشگاه جندی شاپور جندی شاپور
میرعباس سید عسگری — ادبیات فارسی (آزاد) دانشگاه جندی شاپور
محمد رضا سیاهپوش — ادبیات فارسی (آزاد) دانشگاه
احمد قاسمی — آبیاری دانشگاه جندی شاپور
منوچهر جویائی — آبیاری دانشگاه جندی شاپور
لطف‌الله ضیائی قهنویه — باغبانی دانشگاه جندی شاپور شاپور
سپهرهما وزیری — خاك شناسی دانشگاه جندی
عزت‌اله وحدتی راد — زبان‌انگلیسی‌دانشگاه جندی‌شاپور
قاسم نگهبان — دبیری‌ریاضی دانشگاه‌جندی‌شاپور
سهراب رسته — دبیری‌ریاضی دانشگاه‌جندی‌شاپور
محمدشکوهی — دبیری‌ریاضی دانشگاه‌جندی‌شاپور
محمد رضا طاهری — آبیاری دانشگاه جندی شاپور
قاسم امیری — خاك‌شناسی‌دانشگاه جندی‌شاپور
محمد حسین همتی — ریاضی دانشگاه صنعتی آریامهر
همایون اخوان — ریاضی دانشگاه صنعتی آریامهر
سیروس رشا — ریاضی دانشگاه صنعتی آریامهر
علی اکبر مراتی — ریاضی دانشگاه صنعتی آریامهر
رحیم مهدیزاده — شیمی دانشگاه صنعتی آریامهر
برانه تابش — فیزیك دانشگاه صنعتی آریامهر
کیوان اشهمی — فیزیك دانشگاه صنعتی آریامهر
عبدالرحیم خوئی — فیزیك دانشگاه صنعتی آریامهر
محمد رضا شرقی — مهندسی برق دانشگاه صنعتی
جمشید بر بردبار — 〃 〃 〃 〃 〃
بیژن شمالی — 〃 〃 〃 〃 〃
حسین جعفرزاده — 〃 〃 〃 〃 〃
محمد حسن حکیمیان — 〃 〃 〃 〃 〃
سعید دانشور فتحی — 〃 〃 〃 〃 〃
حسین زاهدی — 〃 〃 〃 〃 〃
حسن شمسائی فر — 〃 〃 〃 〃 〃
محمود علینی — 〃 〃 〃 〃 〃
احمد مزیدی — 〃 〃 〃 〃 〃
سید حسین مرتضوی — 〃 〃 〃 〃 〃
حمید همدانی زاده — 〃 〃 〃 〃 〃
مسعود یزدانی نجف‌آبادی — 〃 〃 〃 〃 〃
یوسف توفیق — مهندسی سازه دانشگاه صنعتی آریامهر
فریدون بهمنی — 〃 〃 〃 〃 〃
پروانه بکتاشی — 〃 〃 〃 〃 〃
محمد دانشور — 〃 〃 〃 〃 〃
احمد رحیمیان — 〃 〃 〃 〃 〃
حسن عابدی — 〃 〃 〃 〃 〃
حمید رضا فلکرو — 〃 〃 〃 〃 〃
ناهید کورش — 〃 〃 〃 〃 〃
سرور ماندگار — 〃 〃 〃 〃 〃
سید حسین میرعمادی — 〃 〃 〃 〃 〃
محمد محسن وحیدی قزوینی — 〃 〃 〃 〃 〃
هرسل یوسف حسیدیم — 〃 〃 〃 〃 〃
حبیب‌اله توحیدی — 〃 〃 〃 〃 〃
صدیقه پیروزنیا — مهندسی شیمی دانشگاه صنعتی آریامهر
ناصر زاهدی — 〃 〃 〃 〃 〃
نازنین شاه حسینی — 〃 〃 〃 〃 〃
احمد علوی فائینی — 〃 〃 〃 〃 〃
سیروس عمار سعیدی — 〃 〃 〃 〃 〃
ژیلا طباطبائی — 〃 〃 〃 〃 〃
مهرداد مهرورزان — 〃 〃 〃 〃 〃
عاطفه نوین — 〃 〃 〃 〃 〃
بهرام افشاری — 〃 〃 〃 〃 〃

بقیه در صفحه ۲۴

قبول‌شدگان در کنکور دانشگاهها از کلاسهای آمادگی کنکور (سه‌ماهه) گروه فرهنگی دکتر هشترودی

بقیه از صفحه ۲۳

بهمن پوران پیر — مهندسی صنایع دانشگاه صنعتی آریامهر
علی اکبر سعیدی کیا — » » » »
جعفر نادر تهرانی — مهندسی‌صنایع‌دانشگاه صنعتی‌آریامهر
حمیدرضا ندیمی — » » » »
محمد رضا هیئت — » » » »
محمد یحیی — » » » »
محمد بقائی — مهندسی متالوژی دانشگاه صنعتی آریامهر
اردشیر جم‌نشان — » » » »
مجتبی حائری — » » » »
فرهاد سروشیان — » » » »
بهناز عقیلی — » » » »
فرشید فردوسی — » » » »
ایرج قاضی وکیلی — » » » »
شهرام مجدد شهروز — » » » »
کمال‌الدین محقق دولت‌آبادی — » » » »
سید علی تمدنی — مهندسی مکانیک دانشگاه صنعتی آریامهر
فریاد اعتصامی — » » » »
محمد جهانبخش جاوید — » » » »
فرانک داورپناه — » » » »
مسعود رادمنش — » » » »
سهراب سلطانی نسب — » » » »
میرهاتف سجادی — » » » »
کامران شغلی — » » » »
عباس شجاعی — مهندسی مکانیک دانشگاه صنعتی آریامهر
احمد مسیح شریعتمدار — » » » »
نادر صفاریان — » » » »
محمد رضا کوچکزاده — » » » »
رویا مقاره‌عابد — » » » »
مسعود مقتدایی — » » » »
حمید نوربخش دماوندی — » » » »
علیرضا واهب — » » » »
علی‌اکبر باوند — تاریخ دانشگاه مشهد
سامان بشرخواه — » » » »
احمد رضا حمزه‌ای‌نژاد — » » » »
بیژن کیانی بشری — » » » »
الهه قیصری — روانشناسی دانشگاه مشهد
ابراهیم ثناگو — زبان وادبیات انگلیسی دانشگاه‌مشهد
محمد کامران دیفایی — » » » »
سید مهدی خضری نصرآبادی — زبان وادبیات عرب دانشگاه مشهد
علی رستمی — فقه ومتانی‌حقوق اسلامی (منقول) دانشگاه مشهد
محمود رسولی — » » » »
احمدعلی جمشیدی — فلسفه وحکمت اسلامی دانشگاه مشهد
علی اکبر یاوری — » » » »
احمد شفیع‌زاده — فرهنگ اسلامی دانشگاه مشهد
ابراهیم مشایخ کردکلا — » » » »
محمدعلی نعمتی — » » » »
منصور خدیدی — پزشکی ، تغذیه ، دندانپزشکی ،علوم دارویی دانشگاه مشهد
میرسعید سجادی — » » » »
محسن صمدیان — » » » »
حجت‌الله فریدون کناری — » » » »
فرج نوایی — » » » »
جهانبخش هاشمی — » » » »
شهین آیت‌اللهی — آمار وماشینهای محاسب ، ریاضی، شیمی ، فیزیک دانشگاه مشهد
احمد انتظاری — » » » »
حسن اسدالهی شاه‌بابلی — » » » »
محمدرضا برادران — » » » »
ابراهیم جعفری — » » » »
محمدرضا رهنما مستحکمی — » » » »
یداله شجاعی یاغینی — » » » »
مهدی صالحی‌نژاد — » » » »
سیامک صمصامی — » » » »
حسین عبداله‌زاده نوری — » » » »
فرهاد عبدی اردستانی — » » » »
شهره کوهی — زبان وادبیات انگلیسی دانشگاه ملی
مهوش مهرآموز — » » » »
شهلا صدر — زبان وادبیات فرانسه دانشگاه ملی
علیرضا نوربخش — فلسفه دانشگاه ملی
کامیار توکلی — پزشکی دانشگاه ملی
ایرج ایمانی — » » » »
مجید پوراسد — » » » »
علیرضا جوادی دهخوارقانی — » » » »
محمد رضا خلیل‌زاده خشخو — » » » »
فائقه صاعدی — » » » »
ناصر کامکار — » » » »
حسین کرمانشاهی — » » » »
نفیشه منتظرین — » » » »
فیروز ناظم — » » » »
ناصر ادیب سنائی — قضائی دانشگاه ملی
نادر حسین وند موثقی — » » » »
عظیم حسین وند موثقی — » » » »
غلامرضا زاهدی انارکی — » » » »
زهرا زهره عسگری خانقاه — » » » »
احمد طلائی کمال‌آباد — » » » »
محمود محمدی — » » » »
محمدرضا محمدی — آمار وماشینهای محاسب ، ریاضی، شیمی ، فیزیک دانشگاه مشهد
محمد نگهبان — » » » »
هدایت حسینی — زمین شناسی، زیست‌شناسی‌دانشگاه مشهد
بهمنیار هنگوال — » » » »
خسرو توکلی — ریاضی ، شیمی، فیزیک (علوم‌تربیتی) دانشگاه مشهد
علیرضا بهشتی — » » » »
خسرو کاظم‌پوراردبیلی — » » » »
مارگریت ارژنگ روشن — تاریخ دانشگاه ملی
زهرا بیگم حجازی زاده — جغرافیا دانشگاه ملی
محمود محمدی نژاد — » » » »
حوریه نبوی — » » » »
معصومه هادیان دستائی — » » » »
مژگان امیرابراهیمی — » » » »
افسانه افشار — جامعه شناسی دانشگاه ملی
گیتا سادات — » » » »
گلریز شفائی — » » » »
زهرا عباس‌نیا — » » » »
طیبه صباعی‌بناد کوهی — روانشناسی دانشگاه ملی
زهرا کارآموز داورانی — » » » »
زهرابیگم حجازی‌زاده — » » » »
عباس سرخرس شهری — زبان وادبیات انگلیسی دانشگاه‌ملی
علیرضا محمدزاده وادقانی — قضائی دانشگاه ملی
محمد رضا ناجی — » » » »
الهه آقاابراهیمی — دندانپزشکی دانشگاه ملی
عنایت بروخیم — » » » »
لادن برادران مهاجری — » » » »
مرجانه پرویز — » » » »
ناصر تن‌آرا — » » » »
نظام‌الدین حق پناه — » » » »
مارگریت علائی احمدآبادی — » » » »
مهیندخت مهاجر — » » » »
مهدی اصفهانی — ریاضی دانشگاه ملی
حمید رضا رادفر — » » » »
سیدمحمد میرمحمد — » » » »
بیژن محمودی — » » » »
عباس بهزاد بهبهانی — زیست‌شناسی دانشگاه ملی
ماندانا حاجی‌ها — » » » »
مرضیه حداد تهرانی — » » » »
سهیلا توجهی — » » » »
بهروز صفائی دماوندی — » » » »
اکرم‌السادات میرزاده — » » » »
غلامرضا اصفهانی — » » » »
محمدناصر بیگلری — شیمی دانشگاه ملی
میترا حمزه سلطانی — » » » »
نیلوفر حق‌شناس کاشانی — شیمی دانشگاه ملی
فریده حق شناس کاشانی — » » » »
ژینا خرسندی — » » » »
هما ظاهری — » » » »
ابراهیم مصطفوی — » » » »
آفاق مرشدی — » » » »
فرشته وزیری‌زند — » » » »

سید مهدی بنی‌هاشمی — فیزیک دانشگاه ملی
رسول توکلی جونقانی — » » » »
سید عبدالحسین روحی‌پور — » » » »
شهناز زاده — » » » »
علی سلیمانی — » » » »
محمد حسین شاهنگیان — » » » »
زهرا فاطمی — » » » »
سیدابراهیم نجفی — » » » »
بهنام ابوالفتحی — اقتصاد دانشگاه ملی
منیژه اردشیری — » » » »
عسگر امیرزاده ایرانی — » » » »
سید حسن الهامی — » » » »
محمدهاشم رکن تهرانی — » » » »
پریوش ساسانیان — » » » »
علیرضا شوکتی کامبیز — اقتصاد دانشگاه ملی
هما شاملو — » » » »
علیرضا شیرخانی — » » » »
پرویش صمیمی‌راد — » » » »
مینا علوی — » » » »
منیژه فولادی — » » » »
شهرزاد مقبلی — » » » »
شهلا معمار — » » » »
فوزیه نادرخانی — » » » »
محمدرضا احمدی — سیاسی دانشگاه ملی
عباس دانش‌پور — » » » »
شراره فرامرزپور — » » » »
سید جوادمحسنی — » » » »
غلامرضا ورشوی — » » » »
علیرضا اصغری — معماری دانشگاه ملی
ارشد استیفائی — » » » »
فرشاد آذرنوش — » » » »
سیامک داورپناه ورنوسفادرانی — » » » »
فرداد خواجه‌نصیری — » » » »
حمیدرضا فرزان‌یار — » » » »
اردشیر نوذری — » » » »
همایون وجدانی میاندوآب — » » » »
مینو اسبقی — تاریخ دانشسرای عالی تهران
سوسن میرزایوسف جدید — تاریخ دانشسرای عالی تهران
ثریا شیخ — زبان وادبیات انگلیسی دانشسرای‌عالی تهران
محمود فرنودی — زبان وادبیات انگلیسی دانشسرای‌عالی تهران
قاسم‌شفیعی ثابت — زبان وادبیات فارسی دانشسرای‌عالی تهران
علی حیدری — ریاضی دانشسرای عالی تهران
سودابه موسوی — ریاضی دانشسرای عالی تهران
غلامرضا نوروزخانی‌استرآبادی — ریاضی دانشسرای عالی تهران
صدیقه بحرائی — زیست شناسی دانشسرای‌عالی‌تهران
فرخنده مجردی‌پور — شیمی دانشسرای عالی تهران
حسن پیرتاج همدانی — فیزیک دانشسرای عالی تهران
پیروز پروین — مهندسی برق (پلی‌تکنیک)
حسین رجائی — مهندسی برق (پلی‌تکنیک)
سهیل‌متقی — مهندسی برق (پلی‌تکنیک)
مهدی مهرسا — مهندسی برق (پلی‌تکنیک)
حسین به مرد — مهندسی مکانیک (پلی‌تکنیک)
شهریار رجبی — مهندسی مکانیک (پلی‌تکنیک)
محمدتقی سربرنده — مهندسی مکانیک (پلی‌تکنیک)
فریدریک صبوریوضائی — مهندسی مکانیک (پلی‌تکنیک)
سید محمدعلی عسکری‌طباطبائی — مهندسی مکانیک (پلی‌تکنیک)
ابوالقاسم فامیل سبزواری — مهندسی مکانیک (پلی‌تکنیک)
میراحمد ملکی موسوی — مهندسی مکانیک (پلی‌تکنیک)
عبدالرضا مقدس‌زاده — مهندسی مکانیک (پلی‌تکنیک)
علی جعفربند — مهندسی مکانیک (پلی‌تکنیک)
شهپر حقیر — مهندسی‌راه وساختمان (پلی‌تکنیک)
شهاب حاج‌الیاس — مهندسی‌راه وساختمان (پلی‌تکنیک)
نادرروستائی — » » » » » »
بابک رستمی — » » » » » »
گیتی سیف‌الهی مقدم — » » » » » »
ابراهیم مینائی — » » » » » »
محمدبفر نظری — » » » » » »
بنفشه حسینی — » » » » » »
عیرضا ذوالفدراصلی — مهندسی شیمی‌وپتروشیمی(پلی‌تکنیک)
محمدرضا دانش‌دوس — » » » » » »
فرامرز رادفر — » » » » » »
محمدرحمانی — » » » » » »
مینو سیدان — » » » » » »
فرهاد شاه منصوریان — » » » » » »
وحیدعلی‌دولت‌ابادی — » » » » » »
مهرخ بابیانی — مهندسی نساجی (پلی‌تکنیک)
فریبرز رونین‌فر — » » » » » »
عباس راسندو قمصری — » » » » » »
ستار فرقانی لزوجانی — » » » » » »
بتول مهیج — » » » » » »
مریم مصوربیگی — مهندسی نساجی (پلی تکنیک)
حسن موثوقی — » » » » » »
طاهره وحیدی — » » » » » »
حمیداسماعیل‌زادگان — مهندسی الکترونیک علم وصنعت
طه صادقی‌نجف‌ابادی — » » » » » »
کیومرث زرگرباشی — » » » » » »
محمدحسن سنیمانی — » » » » » »
محمدامحدی‌رمسنجانی — مهندسی تولید علم و صنعت
محمدارشاقی — » » » » » »
بهروز برخیده — » » » » » »
رزاق حبیبی‌ینگجه — » » » » » »
اکبر رضائی — » » » » » »
عیرضا منظری‌پوراقا — » » » » » »
مهرداد پیکرنگار — مهندسی ذوب‌فلزات‌ومتالوژی‌علم‌وصنعت
خلیل خواجه‌ای — » » » » » »
شهرام خیراندیش — » » » » » »
فرهنگ سخی‌طبع‌یزدی — » » » » » »
مسعود مرتضائی — » » » » » »
محمدیوسفی کرمانشاهی مقدم — » » » » » »
ایرج‌توتونچی — مهندسی راه وساختمان علم وصنعت
سعیدبریانی — » » » » » »
مرتضی خداپرست — » » » » » »
محمدرضا عظیمی ده‌عرب — » » » » » »
حسین علائی — » » » » » »
یحیی همتی — » » » » » »
محمدرضا جلیلی — مهندسی‌طراحی‌وقالبسازی علم وصنعت
حسین ملک‌افضی — » » » » » »
محمدمعصومی — » » » » » »
فرزاد همتی — » » » » » »
غلامعلی ایرانپور مبارکه — مهندسی معماری وتزئینات علم‌وصنعت
فرزاد دلیری — » » » » » »
علاء الدین سعادتی — » » » » » »
لیدا شموئیلیا — » » » » » »
علینقی گلریز — » » » » » »
بهار مشیری همدانی — » » » » » »
فریبرز مسروری — » » » » » »
حمید نوشی — » » » » » »
بهرام ارومچی — مهندسی‌مکانیک(تاسیسات حرارتی)علم و صنعت
سعید ابراهیم — » » » » » »
سوسن کاشف — » » » » » »
محمود مهدیزاده — » » » » » »
رویا ثقفی — مهندسی مکانیک (ماشینهای‌حرارتی)علم و صنعت
علی‌خلیلی — » » » » » »
سید حسین افتخارزاده — مهندسی مکانیک (مکانیک‌ماشینها)علم و صنعت
سید علی طائب — » » » » » »
اسدارام نوائی — » » » » » »
فروغ منصوری — آموزش روستائی وترویج کشاورزی‌رضائیه
نادعلی فاتحی عبدالملکی — دامپروری رضائیه
محمدحسین پهلوان فرج — مهندسی زراعی رضائیه
وجیه رحیم‌پور — آموزش روستائی رضائیه
رحیم‌عابدی — کشاورزی رضائیه
اسداله اقابابا — بازرگانی (بازاریابی) مدرسه عالی‌بازرگانی تهران
جمشید ارمین — » » » » » »
حمیدرضااکند — » » » » » »
عباس اکبرپورنیک‌قلب رشتی — » » » » » »
فاطمه سودابه بخارائی‌نیا — » » » » » »
زیباخانم تقی‌زاده علمداری — » » » » » »
بهرام خانبلوکی — » » » » » »
محمدمهدی سپهری — » » » » » »
سید جلال‌الدین سام — » » » » » »
علی‌شیردل — » » » » » »
شهروز صانعی — » » » » » »
سیدعبدالوهاب صالح — » » » » » »
محمدسعید ضرابیان — » » » » » »
بهناز عطائی — » » » » » »
رحیم‌عربیان — » » » » » »
محمدحسین غلامعلی‌پور — » » » » » »

غلامرضا فیض‌خانی — بازرگانی (بازاریابی) مدرسه عالی‌بازرگانی تهران
نورالدین کردوانی — » » » » » »
داود کیهانی — » » » » » »
مسعودمبارک — » » » » » »
مهین معین‌زاده — » » » » » »
مهدی موسی‌زاده — » » » » » »
حسین اکبرزاده — بازرگانی (مدیریت) مدرسه عالی‌بازرگانی تهران
بهزاد بهنام — » » » » » »
ضیاء الدین‌پرتوی — » » » » » »
ایرج خادمی‌فرالو — » » » » » »
محمدحسن صلرمی — » » » » » »
زویا صدری — » » » » » »
علیرضا نیکرو — » » » » » »
جواد نوروزیان — » » » » » »
حسین یاسائی — » » » » » »
محمداعتمادی — آمار موسسه آموزش عالی آمارتهران
حمیدرضا نواب‌پور — » » » » » »

دانشگاه پهلوی

پزشکی
زیباستاری
فائقه ساعدی
فرشته احمدیان
محمدرضا برادران
دامپزشکی
فرخ نوایی
رویا صدری
علی‌آفادانش
صفرعلی بابائی
دندانپزشکی
نادر صفریدن
الهه آقاابراهیمی
مهوش جلایی
اقتصاد کشاورزی
حسین رحیمی
اکرونومی
ثریا شیخ
حفاظت گیاهان
محمد صالحی ابرقویی
خاك شناسی
ماندانا حاجی‌ها
صنایع‌غذایی و علوم تغذیه
علیرضا دهخوارقانی
ماشین آلات
محمدحسن ذوقی
مهندسی برق و الکتریك
سهیل متقی
رویا مقاره‌عابد
عاطفه نوین
حمید همدانی زاده
رضا عطارنژاد
حیدر فرنجیك
بهمن دریانیان
مجتبی خائف
عباس شجاعی
فریار اعتصامی
جمشید پردبار
بهمن پوران‌پیر
ایرج توتونچی
مهندس راه و ساختمان
شهریار مسیح‌پور
حسن شمسایی‌فر
کاوه صالح
شاپور طاهونی
احمد علوی نائینی
حبیب عیوقی
شهرزاد کیهانی
فرانك داورپناه
فریده خدایی جویاری
محمد رئوف
مینو سیدان
علی سلیمانی
گیتی سیف‌اللهی مقدم
حسین سعدت

دانشگاه پهلوی

اقتصاد
سوسن کاشف
فرخ حسینی‌صدر
سعید روشن‌ضمیر ملایری
الهه سعید تهرانی
شهرام تاج‌بخش
تاریخ
شهرزاد امینی‌زنجانی
سیدمهدی خضری نصرآبادی
ترانه تابش
جامعه‌شناسی
محمد حسین شاهنگیان
روانشناسی
جهانبخش هاشمی
سید محمود محمدی
علی مرادیان
هما شاملو
عظیم حسین‌ولد موثقی
ریاضی و آمار
احمد مزیدی
هرمز معیری درخانه
سیدمسعود هاشمیان
شهرام خیراندیش
محمد رحمانی
عباس اکبرپور نیك‌قلب رشتی
شهره بیگلری
پروانه بکتاش
سعید پریانی
بیژن شمالی
محمدحسن ثقفی
حسین جعفرزاده
زبان و ادبیات فارسی
رعنا میرفخرائی
شیرین یغمایی
محمدرضا زند سلیمی
حسین‌علی بیگدلی
امیر بهرامی
کامیار توکلی
زیست‌شناسی
شیده مهرمفخم
علیرضا نیکرو
حسین یاسایی
ناهید ارجمند
شیمی
ژیلا صدری
فریده فرشادی
فرزانه آقاحسینی
عمران ملی
هدایت حسینی
سید حشمت‌اله آتش‌زر
فیزیك
محمدجمال محی‌الدین قمشه
ژیلا طباطبائی
محمدرضا رهنمای مستحکمی
کامران شغلی
پزشکی
مهرداد مهداد
فرهاد ملك‌زاده
فوزیه نادرخانی
محسن صمدیان
عزیزاله قدسی‌زاده

دانشگاه پهلوی

مهندسی راه و ساختمان
احمد شفیع‌زاده
محمود اصفهای
سیدعلی تمدن
مهندسی شیمی
فرشته مزدیستا
فرزاد همتی
شهروز صارمی
سیروس عمارسعیدی
بهجت فروزنده
بنفشه حسینی
گیتا رضاخانلو
فرهاد سروشیان
حسین احمدی
ماهرخ بانیانی
سهیلا پوررضا
صدیقه پیروزنیا
مهرداد پیکرنگار
حسین ملك‌افضلی
مهندسی مکانیك
شهریار مستوفی صدر
شهرام مجدد شهروز
مهرداد مهروزان
علیرضا واهب
مظفر سکریان
مهرداد شریری
فرهاد عارف‌ادیب
فرشید فردوسی
منوچهر فخرو
فرامرز فرزان
سیدرضا کروبی
محمدحسن حکیمیان
مرتضی خداپرست
مسعود رادمنش
حسین زاهدی
ژینوس اتکال
سیدعلی قائب
مهندسی مواد
برور ماندگار
نازنین شاه‌حسینی
احمد مسیح شریعتمداری
سیدشمس‌الدین طلوعی
حسین علایی
فریدون فرزام
سیدعلی خراشادی زاده
سیدیوسف ریانیان
ناصر زاهدی
سعید سجادی
هرمز زارع‌فر
نصراله آزاده
مصطفی امیرجانی
محمد توسلی
محمد جهانبخش جاوید
محمد ارشاقی

دانشگاه شبانه تهران

ادبیات فارسی
لادن شیخ‌رضایی
زبان و ادبیات عربی
عزیز محمدپور
زبان انگلیسی
محمدرضا محمدی
رویا نجومی
زبان فرانسه
انتها داودیان
جغرافیا
سیدعبدالله بنی‌هاشمی
ریاضی
میترا ایمانیان
فاطمه سودابه بخارایی‌نیا
محمدحسن پیرتاج همدانی
مجید پرتوی
منیژه جانفدا
پری سیماجلالی طباطبائی
پریوش سیروس
سودابه موسوی
زیست‌شناسی
پروانه آزاد
سیده‌فاطمه حسینی‌نسب
زویا صدری
احمد طلایی
فیزیك
شهرزاد کیهانی
خسرو کاظم‌پور اردبیلی
معصومه مرتضوی

زمین‌شناسی
محمدعلی صادقی
شیمی
مجید امینیان
ترانه تابش
لیدا داودیان
نازنین شاه‌حسینی
حسین طاهرپور
حلیمه قانع‌خشك‌بیجاری
بتول مهیج
فوزیه نادرخانی
غلامرضا نوروزخانی‌استرآبادی
ناهید نایب هاشمی
علوم اداری
سید محمدباقر احمدی
شهین آیت‌اللهی
رامینا مجیدی
مدیریت بازرگانی
حسین عبداله‌زاده نسودی
غلامرضا مقدس‌زاده
علوم اجتماعی
حسین برزگر ساعی
حسین زاهدی
صدیقه طبیب‌زاده نوری
فریده کشوردوست
اقتصاد
بنفشه حسینی
فرح‌حسینی صدر
عاطفه حیدری قرشیزی
طاهره وحیدی
حقوق قضایی
التفت برهان
علی‌تقی گلریز
سرور ماندگار

مدرسه عالی بازرگانی رسمت

فریبرز اعظم
تورج پروین
سیدمجتبی جلال‌زاده
عبدالله حق‌پرست‌حقگو
احمد خادمی
مالك دوامی
سیداحمد رضویان امریی
محمود رحمتی
ناصر رشیدیان
غلامرضا زاهدی انارکی
محمدرضا زیبافر
علی‌اکبر سپهر
محمد شکوهی
غلامرضا صالحی
ترانه فامیلی
محمد گلنراقی
هرمز معیری درخانه
جمشید محقق
فرامرز یمینیان
رازمیك بوداغیانس

کنکور اختصاصی (دانشکده علم و صنعت)

ابوالقاسم ادیبی
پریسیما جلالی طباطبایی
مصطفی جمالی‌راد
شهروز صانعی
حسین عبداله‌زاده نسودی
خسرو کاظم‌پور اردبیلی
شهناز گلچی
بتول مهیج
مرتضی ملکی مقدم‌ابیانه
فرشته مزدیسنا
طاهره وحیدی

دانشکده هنر های دراماتیك

بهروز بقایی (هنرپیشگویی) و (کارگردانی)

قبول‌شدگان در کنکور دانشگاهها و مدارس عالی از کلاسهای آمادگی کنکور (فشرده) گروه فرهنگی دکتر هشترودی

دانشگاه اصفهان

تاریخ
محمد رضا عباس‌لو
جغرافیا
فاطمه خرمی
زبان و ادبیات ارمنی
ادموند قربیان تبریزی‌نژاد
زبان و ادبیات فارسی
لادن طهماسب پور
زبان و ادبیات فرانسه
صیونیت حاقانیان
مریم مهرپور
لیدا یاشازاده
پزشکی
حسین توکلی
معصومه علایی اردکانی
نسرین مافی
محمدرسول هاشمیان شیروان
محمدرضا امیری
محمد مهدی باستانی
علوم آزمایشگاهی
سید مسعود ارفعی شهیدی
ریاضی
محمد حسن حائری
محسن رهبر عریانی
سید محمد علی سید ابریشمی
زمین شناسی
خزر امین الشرعی
علی سپهری
زاون شهبازیان
زیست شناسی
فاطمه غنی‌زاده
شیمی
تقی خیامیان
مرتضی فرجی داور
سیامك کسرایی مقدم
فیزیك
علی ابوسعیدی
جمشید پورعلی‌نظر
علوم دارویی
احمد سلیمانی
جغرافیا
محبوبه بنی‌هاشمی
روانشناسی
عباس ضیرزاده
ریاضی
بهرام یزدانی بیوکی
علوم تربیتی
محمد حسینی
حسین شکرریز یزدی

بقیه در صفحه ۲۵

قبول‌شدگان در کنکور دانشگاهها ومدارس‌عالی از کلاسهای آمادگی کنکور (فشـــرده) گروه‌فرهنگی دکتر هشترودی

دانشگاه تبریز

جغرافیای انسانی و اقتصادی
علیرضا پرویزیان
محمد حسن شهیار
جغرافیای طبیعی
محمود قاسم‌پور
روانشناسی
منیژه پنجه‌بندپور
سعید روانبخش
فاطمه روستایی
زبان و ادبیات انگلیسی
رسول صادقی میلانی
سید مرتضی هدایت مفیدی
زبان و ادبیات فرانسه
بیژن برهمندی
علوم اجتماعی
حسن ملکی
مه‌سیما محمد سهی
فلسفه
مریم سهابی
محمدیوسفی سهرابی
پزشکی
محمود حیدری فیروز آبادی
پرویز سعیدیان
سیده طاهره فخر موسوی
علوم دارویی
عبدالحمید شهیدی امام جمعه
نوراللهکبیری بالاجاده
سیما مختاری
ریاضی
مجتبی آیت‌اللهی
محمد عابدی
سید مرتضی محمدی
مجید مخیری
زمین شناسی
فاطمه باقری
امیر عبدالله خیابانی
محمد نادری
علوم زیستی
زهره طباطبائی وکیلی
شیمی
کسری توکل
کاظم دهقان
سعید عیلامی
محمد حسن نوروزی
فیزیك
فریدون آبرومند آذر
احمد لطفی‌نژاد
مهندسی برق
سعید دانشور فتحی
مهندسی تولید و صنعت
محمد تقی رحیم‌زاده سخی
محمد عشقی‌فر
یونس قرمزی
میرزین‌العابدین میریوسفی‌عطا
مهندسی راه و ساختمان
فرخ رئیسی مهدی آبادی
فرهاد شاملو
مهندسی مکانیك
سید مهدی موسوی کریمی
سیمین ناصح شهری
کشاورزی
محمود لطفی
داود عصری
حمید مستور
آلبرت حق‌نظر زاده
علوم تربیتی
احد رهنمایی
کتابداری
احمد هجرئی
کشاورزی
محمد تقی بلوری

دانشگاه تهران

جغرافیا
فایزه بزدی
روانشناسی
میترا شباسی
جواد شو کوهی
مریم میرزاپی گرکانی
زبان و ادبیات انگلیسی
پروین اخوت
زهره قره گری
هلن هروی
شهرزاد یزدانی
زبان و ادبیات فرانسه
میترا ژوحانی
نوشین نقشه
باستانشناسی ، تاریخ ، زبان و ادبیات فارسی ، زبان عربی
ژیلااحمدی
مریم آدم عارف
مهین تابناك
شیرین تیموریان
محمد حسینی
فریده نوری
فلورهوشمند
عزت‌الله یوسفیان ملا
محمدرضا یوسفی
اقتصاد
زهرا افشاری
بهمن حدیدی
حسین ضیایی احمدآبادی
هادی وزیرزاده ابراهیمی
فیزیوتراپی «لیسانس»
مهناز سبحانی
پزشکی
علیرضا امیرصدری
شهلا انصاری دماوندی
میترا آذرشاهین
معصومه بلورچی
کیخسرو بابکان
امیر دانیال رضائیه
سیما رهبری
زهرا سحاب
علی عرب خردمند
فریدون فتوحی
علاالدین محمدخواه حاجی‌آقا
آزاده نظری
ادمون یعقوب زاده
سیاسی
شهرزاد امینی زنجانی
فریده خادم‌العلما
پوپك طاعتی
محبوب عباسیان
مجید علی عسگری
سید محمد رضا معینی
داروسازی
فرشته احمدیان
دامپزشکی
عبداله قوانلو قاجار
دندانپزشکی
مهناز خبیبی
سیدعلی اصغر نعمت‌اللهی
شعله تقدیسی
فیزیك
بابك خدادوست
نظام الدین میرشاهی
قضایی
بردیا ابطحی
عذرا سوسن اسماعیل تبریزی
رابعه امامی رضوی
ابراهیم ابراهیم زاده
علیرضا باباخانی
حسن توسلی
پریوش ترشیزیان
محمد رضا توکل صدیقی
عیدی محمد جعفری
علیرضا شجاعی
هاجر صدیقی تنکابنی
شهرام فتحی نژاد
شکوه کلانتری نژاد
اسدالله مثنی
شهره ملك‌زاده
محمد علی محمدی
یاسمین نصری رازین
محمد رضا رحیمی
ریاضی
ارسلان مجد
شیمی
فهیمه سعیدیان
ژیلا فرح‌نیك
فاطمه لاجوردی
مسعود میرمعز
مهشید ممتاز
ترانه توفیقی نیاکی ساره
علوم اداری
مرضیه حامد
فهیمه روشن روان
موسی کاهن کاشانی
علوم اجتماعی و تعاون
عبدالله اسفندیاری
محمد جعفری
سید جعفر حجتی
حسین حاجی پور
آذردخت عزیزی
شراره عضدان لو
زهرا مینوی
فرح وحدت
مدیریت بازرگانی
امیر محسن ابتهاج
ارژنك بابك
احمد باقری کلهر
سید جلال دربندی
علی آقا دانش
ارژنك اسماعیل زاده
حسابداری
فریدون آزاده
حمید رضا اشرفی
مهوش فیروزی‌فام
سعیده لطفیان
هیلدا ماندگار
علوم تربیتی
سودابه بنیانی
محمد ع کشاورزی
بهناز فیاض زاده
اودت نظریان
مهندسی برق
علی برجسته شاهکلا
مهندسی راه و ساختمان
محمد رضا اصفهانی
سیدعمیدامیرخلیلی
حمید باستانی پاریزی
کاوه صالح
رضا عطار نژاد
محسن کهنموئی
مهندسی شیمی
خدا رحم فلفلی
سیمین دخت نکوفر
حمید وکیلیان
مهندسی متالوژی
محمد حسین جعفری
محمد مهدی دادرس
محمد حسینی
جواد کبیری
حمید وکیلیان
مهندسی معدن
فضل‌الله ضیایی
مهدی لولویی
سید شمس‌الدین وهابی
مهندسی مکانیك
علی اصغر ابراهیم زاده بادکی
رامین‌پروشانی
امیر محسن سادات
مسعود کاویانی
براتعلی گل محمدی‌فریمان
محمد حسین معین‌الدین
اقتصاد کشاورزی
محمد حسینی
باغبانی
فریده نادری
ترویج و آموزش کشاورزی
محمد صالح یاوری
گیاه پزشکی
علی اصغر سراج
فیروزه صداقت آملی
جنگل
سید محمود تاج‌الدین محمودی
بهرام نوش‌آبادی

دانشگاه‌جندیشاپور

علوم آزمایشگاهی
هوشك شهریاری
زیست شناسی
شهین‌براتی سده
مهرداد پرویز
شیمی
مهدی زمانی راد
ادبیات پارسی‌آزاد
شهره اردلان
پروانه صالحی‌نیا
آبیاری
سید رضا حسین‌پور عزآبادی
سعید زرگر صالح
باغبانی
کبری‌حقیقی
زراعت
محمد عسگری
زبان انگلیسی
ناصر زند
فاطمه گل‌افشان
دبیری زبان انگلیسی
حسین ناطقی
دبیری فیزیك
شیرافکن روزبه
سید حسین طبیب
خسرو معتمدی
علوم تربیتی
یحیی طبیبی
باغبانی
غلامرضا طبیبی

دانشگاه صنعتی آریامهر

ریاضی
مسعود رفیعی طاقانکی
سیدسعید موسوی ندوشنی
سعیدملکی نوجه‌دهی
مهرداد مدبرنیا
شیمی
محمود تاج‌الدین
فیزیك
علی‌رفعتیان
هوشنك روحانی مهدی‌آبادی
سیدمهدی سادات صفوی
محمد عظیمی
فتح‌اله کسرایی ماسوله
ناهید ملکی جیرسرایی
مهندسی برق
کامران اوصیا
مصطفی الهی
بابك دارایی
حسین رهبر
محمد راهنمایی
مهشید سعیدی
داود مومنی
حمیدرضا نوربخش
جوزف بابانژاد نوین زاد
مهندسی سازه
جانی بدرویا
علیرضا رضوی
فریدون محتشمی
مهندسی شیمی
ناصر زاهدی
محمدحسن زند
محمد عسگری
تقی قزل‌ایاغ
مهندسی شیمی
سهیلا لقمان‌پور
لیدا ملك‌آرایی
مهندسی صنایع
فضل‌الله امیراحمدی
بهمن پوران‌پیر
احمد تسلیم
مهوش کلانتری
خلیل معین‌الدین
جعفر نادر تهرانی
رحمن ولدخانی
مهندسی متالوژی
مصطفی افجه
محمدتقی ثنایی
رضا حسینی محمود آبادی
هادی رشتچیان
فرشید فردوسی
نویده کلاهی
ستار ملك‌زادگان
ابراهیم هاشمی
رضا حسینی
مهندسی مکانیك
علیرضا بهرامی
احسان خاتمی
محمد خزایی
منوچهر رفیع‌نظری
محمد مهدی علمایی عباس‌فتاح
حمیدرضا کاشانی
سعید نبوی
علیرضا واهب

دانشگاه مشهد

تاریخ
مهوش سعیدیان
جغرافیا
مهران یوسفی
روانشناسی
مهرداد ارباب
یاسمن شاه‌خلیلی
زبان و ادبیات انگلیسی
منصوره فتحوبی نژاد
زبان و ادبیات فارسی
احمد اختیاری
زبان و ادبیات عرب
اسماعیل امیرصالحی
فقه‌و مبانی حقوق‌اسلامی(منقول)
حسین شعبانی
محمد حسینی
فلسفه و حکمت اسلامی
سیدرضا حسینی هوشیار
محمد سعیدی
فرهنك اسلامی
پرویز زاهدی
علی کاویانی
پزشکی ، تغذیه، دندانپزشکی، علوم دارویی
مسعود انصاری لیسار
پرین اسراری
حسین باقری
محمد حسینی
مهرداد رحمانی
محمود ردایی
معصومه میربابایی
خسرو نزیه
آمارماشینهای محاسب،ریاضی، شیمی ، فیزیك
عباس بیرجندی شهری
عبدالحمید خیرخواه تبریزی
آمار وماشینهای‌محاسب و ...
زهرا فرزانه رضایی امین
محسن شیوا
احمد محمدی زیاری
محمد رضا میرحسینی
شهرام مصری
محسن حسینی
زمین‌شناسی ـ زیست‌شناسی
حسین پروین مهر
هایده کریمی احمدی
حسین نیك‌بخت
ریاضی ، شیمی ، فیزیك (علوم تربیتی)
مجتبی اقبالی دشخواه
منوچهر صالحپور
سیدحسین جلیلی پروانه
منصور حق‌طلب
فریبا خزاینی
حمیدرضا سعادت
محمد شادمان
حسین شهرستانی
سعید کاظمی
حسین کاظمی
اسماعیل مهدوی پور
مصطفی مهاجری
جواد مخملی باف
سید کریم نجاتی

دانشگاه ملی ایران

تاریخ
آزاده بشیری
جغرافیا
زهرا بیگم حجازی زاده
جامعه شناسی
مینو ایرجی
دیانا اسحق درویش
طلیعه اشجاری
شهربانو بختیار
شهلا بوروش
هلن قلم فرسایی
پرنیان کابلی
بیژن گلستان مقدم
روانشناسی
رقیه خاتون (شهره) یوسفی
مژگان میر طباطبائی
زبان و ادبیات فارسی
ژاله ناوران
زبان و ادبیات انگلیسی
مریده ایراندوست
ریما یوسفی
سهیلا طاهری
هاسمیك ماطوس
زبان و ادبیات فرانسه
شهناز ابوعطا
فاطمه بهزادی
ابی چاکوناس
شاکه داودیان
شهلا شمسی زاده
سعید شریفی مراد
سهیلا صدر
ناهید علاقبند
ناهید قوامی شیرازی
لادن کباری
زبان و ادبیات فرانسه
ریدا مرادیانس
آیدا مادیکیانس
الهه مهدوی
فلسفه
مهناز ارفع
شیدا اقدسی زاده
الیزابت آذرخش فاطمه
فرخنده ریاحی
شاهد میرزاده
پزشکی
سیامك پور اتحاد
شهرزاد یمینی
ثریا ذاکری
شهریاری شاه زیدی
مهرداد طلایی
وهانوش ظریفیان
ابراهیم عبدالهیان
ناصر گرامی
بهرام ملا ارزانی
شهرزاد یمینی
هوشیار پیشکاری
سعید قربانی مقدم
قضایی
کامران پیرنهاد
محمد حسین توکلی دستجرد
محمد رضایی نیا
سوسن رحیمیان
بیژن رازدار
حمید سراجی‌پور
قدسیه سنجری
فیروزه فاطمی
محمود کریمی
یعقوب مطلوب سلماسی
محمد رضا جعفریان جلگه
دندانپزشکی
ژانت رفوآه
امیر حسین زندی
فرزاد ساعد
سیمین شهشهانی
هویك گالوستیان زاده
مریم هاشمی
پروین خانم طاهباز نوکلی
احمد فیاض آزاد
زیست شناسی
لاریس اندونیان
بلاوشانا لازار
سهیلا اصغر جانی
سعید زرگرانی
ترانه معینی زنجانی
آراکس میناسیان
شیمی
نازنین صعودی
شهبانو غفاری نیزاری
فاطمه کنی
فیزیك
سعید امیر صدری نائینی
خسرو حیدریان
وحید خلیلی
سهیلا علیمیان
علی اصغر میرزائی
وجیهه نظری
اقتصاد
زهراآقاسیدابوالقاسم
یاسمن ایمانی‌رویا اخوان‌حکیمی
ویدا باخاج
آذرمیدخت بسیج
علی حاج ابراهیمی
مصطفی یوسفی
شهلا زرگری
ناهید شجاعی
اقتصاد
مجید صباغ کرمانی
زهرا علیزاده طباطبائی
ستاره منوره علوی مقدم
شیوا فرشچی
ویدا فیروز طالع
عباس کاظمی
زهرا کاظمی
ونوس مجربیان
مهشید نیازی
مینو وطن‌خواه
سیاسی
سید محمد رضا احمدی قلعه
هنگامه ثقفی
نوشین کیاست
رکن‌الدین کولایی
آزیتا مدنی
شعله مالك مهدوی
فاطمه نورانی نیاکی
سوزان وحدانی
معماری
محمد جمیل افتخار
روزماری آجودانی
ناصر بنیادی
ژرمن سلیمانی
مسعود صفاری
نفیسه طاهباز
مدیا کاشیگر
مسعود محمدی

دانشسرایعالی تهران

جغرافیا
شهناز ستوده بیما
زبان وادبیات‌انگلیسی
فاطمه امیری
غلامحسین جعفری
زبان وادبیات فارسی
منصوره مهرامنیا
علی‌مولودی
ریاضی
فرشته احمدی سیماب
حترام‌السادات خسمخی‌ثابت
علی‌اکبر رحیمی
شایسته مهرابیان
حورا هانی طبایی‌زواره
زیست‌شناسی
امیرحسین‌باقی
فاطمه سراج‌فردین
شیمی
فاطمه رجبی‌اسلامی
وحیده وحیدطاری
فیزیك
کورش‌گرجیان بروجنی
شهرزاد راسخ

پلی تکنیك

مهندسی برق
عبدالله‌اعزازی‌اردی
اسماعیل ثنایی
محمدمهدی جاودانی
محسن سفیدگر
حمیدکلافی‌شتربانی
علی‌اکبرمرادی
واهان‌هنرچیان
مهندسی‌مکانیك
ابوالقاسم شانه‌ساز
محسن عمامه
علی‌وکیلی‌میرزمانی
سید احمدهاشمی
مهندسی راه وساختمان
سرمدبدیعی
غلامرضا شیراسب
منصور عظیم‌زاده مقدم
مهندسی شیمی وپتروشیمی
محمدشلال‌بندان
غلامرضا طاهری
مهندسی نساجی
ناهیدانصاری
گوهرعبدالرشیدی گوکی
سید جمال‌الدین علوی زاده
شهریارنیری‌راد

الکترونیك(مهندسی) (دانشکده علم و صنعت)

رضازنگنه
مجیدبهشتی
مهندسی الکترونیک
محمودحقگو
سید مهدی سیدی‌فر
امیرحسین گنجبخش

دانشکده علم وصنعت

مهندسی الکترونیک
احمد کتانی
مهدی مرادی سبزواری
مهندسی تولید
حسین افضلی
علی ابوالفضلی
بهروز پژخیده
کورش رئوفپور
سید محمود عسگری
سید حسین موسوی
مهندسی ذوب فلزات ومتالوژی
محمد عسگری
مهندسی راه و ساختمان
محمد عظیمی
ناصر قوانینی
مهندسی طراحی وقالب سازی
جعفر شکوهی
مهندسی معماری وتزیینات
فریدون عظیمی
مینا محمد حسنی
کیتانو مجیدی
مهندسی‌مکانیک ـ تاسیسات‌حرارتی
اکبر نوبخت
مهندسی مکانیک ـ ماشینهای حرارتی
سید مهدی موسوی‌نژاد
مرتضی طاهراردبیلی ثانی

موسسه آموزش عالی آمار تهران

منوچهر ثابتی
حسین جعفری
بهمن خدابخش پیرکلایی
ابراهیم دستگیر
علی اصغر نساجی

دانشکده رضائیه

کشاورزی
الهه شکوهی رازی
شهرام مصری

مدرسه عالی بازرگانی تهران

بازرگانی ـ (بازاریابی) ؟
شهریار باوری
غلامرضا خاوری
فریبرز داورپناه
ایرج رهنمون
کاووس امینیان‌رضوی
حسین اخوان
فرهاد بزرگیان
حسن بنایی
حسین توکلی بیدهندی
محمدرضا شفیعیان صدفی
معصومه صباری عرفانی
محمدآقا صارمی
محمدرضا ضرابیان
محمد عظیمی
محمد مهدی علویان قوانینی
حسین غفاری گرگانی
فرهنگ فیض مهر
علی قطبی‌راوندی
سیدابو الفضل‌فهیم
حمید کیانی خلخانی
نوید محسنی
بازرگانی ـ مدیریت
فریده افراخته
پروین رضازاده بخشمندی
علی قندی
سید علیرضا محمودی هاشمی
سیمین مشهودی

دانشگاه شبانه تهران

ادبیات فارسی
رابعه امامی رضوی
حسین شکرریزدی
شهرزاد یحیی
زبان انگلیسی
ژانت رفوآه
زبان فرانسه
فاطمه الیزه آذرخش
شهره رزاقی اصل
لادن کباری
نوشین نقشه
ریاضی
حوراهانی طبایی‌زواره
زیست شناسی
زهرا افشاری
شیمی
شهلا انصاری دماوند
سید محسن شجاعی
سید طاهره فخر موسوی
سیما مختاری
مریم‌هاشمی
فیزیك
معصومه مرتضوی
علوم اداری
ناهید انصاری
فلوریا جلال‌وند
مدیریت بازرگانی
زهراسحاب
عباس سلیمی دافساری
حسین شفیعی
بهمن قنبری
سیده‌برك گل گروسی
علوم اجتماعی
آزیتامدنی
شایسته مهرابیان
معصومه میرمیران
اقتصاد
مهوش کلانتری
مینامحمدحسنی

دانشگاه پهلوی

مهندسی برق والکترونیك
حمیدرضا کاشانی
محمد حسین معین‌الدین
داود مومنی
فریدون محتشمی
فرشاد مجذب
حمیدرضانوربخش دماوندی
شید شمس‌الدین وهابی
مهندسی راه وساختمان
کامرواجتماعی
حمید باستانی باریزی
محمود سبحانی
کاوه صالح
محمد مهدی‌علمائی
کاظم فانی
محسن کهنموئی
مهدی لولوئی
مهندسی شیمی
علی برجسته شاه کالا
شهرام روزرخ
محمدحسین‌رند
ابوالقاسم شانه ساز
سیده طاهری‌فخرموسوی
ناصر قوانینی
مهندسی مکانیك
محمد جمیل افتخار
محمد رضاامیری
حورف‌بابانژاد نوین زاد
علیرضا بهرامی
احسان خاتمی
میر محسن‌سادات
حسین شعبانی
محمد شلال بندان
فرشید فردوسی
عباس فتاح
منوچهر فخرو
احمد کتانی
محمد جواد مهرابیان
محمدرضا مرعشی راده
علیرضا واهب
مهندسی مواد
احمدامیری
احمدتشلیم
ناصرراهدی
سید محمد علی سیدابریشمی
محمد سعیدی
فرهاد شاملو
سیدمرتضی شریعت
سید حسین طبیب
محسن عمامه
محمود کاویانی
سید محمدرضا گلستان هاشمی
سیارملك زادگان
میامحمد حسینی
خلیل معین الدینی

دانشگاه پهلوی

پزشکی
علیرضا امیرصدری
فرشته احمدیان
معصومه بلورچی
مهناز حبیبی
امیددانیال رضائیه
هاجر صدیقی تنکابنی
شهریار شاه زیدی
معصومه علایی‌اردکانی
فریده نادری
تکنولوژی پزشکی
نسیرین صابری
دامپزشکی
مسعود انصاری لیساز
علی‌آقا دانش
هوشنك شهریاری
معصومه میربابائی
دندانپزشکی
شعله تقدیسی
ژانت رفوآه
آزاده نظری
آبیاری
بهمن خدابخش پیر کلابی
داریوش رسولی
اقتصاد کشاورزی
ناهید انصاری
حسین خباز صابری
مجید علی عسکری
ناهید کهن قاوش
محمد رسول هاشمیان شیروان
اگرونومی
محمد اسفندیاری کناری
فریده انصاری نظامی
حفاظت گیاهان
فرشته رشیدیان
خاك‌شناسی
مهردادرحمانی
محمدنادری
دامپروری
ناهید مع‌الحق‌فرد
محمدصالح یاوری
صنایع غذائی وعلوم تغذیه
یاسمن شاخلیلی
ستاره علوی مقدم
ماشین آلات
حسین‌صمیمی
محمد علی قطبی رافندی
هادی وزیر زاده ابراهیمی
مهندسی برق والکترونیك
کامران اوصیاء
سید مصطفی افجه
مصطفی الهی
محمدرضا اصفهانی
بهمن‌پوران‌پیر
محمد مهدی جاودانی
علی دادبین
بابك دارائی
رضاعطارنژاد
تقی قزل‌ایاغ

دانشگاه پهلوی

اقتصاد
محمد خزایی
فرید دریساوی‌فرد
فرخ رئیسی مهدی‌ابادی
نیلوفرفروحی
سیمین دخت‌ناصح‌شهری
تاریخ
شهرزادامینی زنجانی
شهناز ستوده پیما
محمد فوادطالقانی
امیدنخ‌فروش
جامعه شناسی
یاسمن ایمانی
طنازتهرانچی
علی‌صباغ
روان‌شناسی
آرسن دانیلیان
فاطمه‌نورانی‌نیاکی
ادمون‌یعقوب‌زاده
ویلیام یوسف‌زاده
ریاضی‌و آمار
احمدرضا اشکیانی
فاطمه‌اسدی‌یلفه‌تیموری
سیدمحمود تاج‌الدین محمودی
اسماعیل ثابتی
منوچهرثابتی
مسعودرفیعی طاقانکی
مهرداد شیرازی
گوهرعبدالرشیدی‌گوکی
اکبرنوبخت
زبان وادبیات انگلیسی
هاسمیك ماطوس
شهنازلاویان
نندان عاطفی
یونس‌قرمزی
زبان‌وادبیات‌فارسی
پویکطاعتی
زمین شناسی
عباسعلی‌عیصائی‌بافقی
رویافیاضی‌ازاد
شهریاریاوری
زیست شناسی
حوابنیا
آذردخت‌عزیزی
هایده‌کریمیان
فاطمه گل‌افشان
مهشد مهدوی
شیمی
پروین‌اخوت
شهلاانصاری دماوندی
سارا(ترانه) توفیقی نیاکی
ثریاذاکری
فریدون فتوحی
بهنازفیاضی‌زاده
مهشید ممتاز
مریم هاشمی
شهرزادیمینی
عمران ملی
عباسی‌صنیع‌زاده
احمدصالحی

مدرسه عالی ترجمه

کیوان ادیب
کریسینه آهارونیان
سیدمحمود دحجازی
فرشتمرحمائی‌اتاری
الهه‌صالحی
سهیلاعباس‌زاده‌گان
شیدا فاضلی
لاله‌فرجی
امیدگرجی
عباس لطیفی
سید سیروس موسوی سامانی
سعیدمهاجری
جوادمسعودی
مدرسه عالی بازرگانی رشت
منوچهراشتری
شیرین تقی‌زاده میلانی
سرورحصی
سرکیس‌خضیران
سهیل‌روشن
داریوش رسولی
داود رضایی
داریوش‌زیبائیان
سعید سیفی
علیرضا شعبانی
محمد حسین شبانفر
سیدفخرالدین‌شمشیری
خسرو عادلی
سیدحسین صبوردوران
همایون‌فرزانه
جمشیدمحقق
حسین‌رضامسعودی
شعله‌مجدی‌یزدی
مهدی‌مظاهری

کنکور اختصاصی (دانشکده علم و صنعت)

شهلا طریقی
نیدا مالک آدابی
آبشناسی
علی‌رجا

آگهی استخدام

یک شرکت دولتی تعدادی منگنه زن ماشین های محاسبات با شرائط زیر استخدام مینماید.
۱ـ داشتن مدرک تحصیلی دیپلم کامل متوسطه
۲ـ حداکثر سن ۲۶ سال تمام .
۳ـ موفقیت در امتحان ورودی
٤ـ آشنائی کامل باماشین های منگنه ووارسی
۵ـ موفقیت در مصاحبه
٦ـ داشتن برگ پایان خدمت عمومی و یا معافیت دائم غیر پزشکی
متقاضیان شغل واجد شرایط فوق میتوانند فرم زیر را تکمیل نموده وهمراه بادو قطعه عکس ٤×٦ حداکثر تاپایان وقت اداری روز ۳۱ر٦ر۵۲ تقاضای خود را بهراهنمای شماره ۹٦٤ اطلاعات ارسال دارند .
بدیهی است تاریخ برگزاری مسابقه بعدا باطلاع داوطلبان خواهد رسید . م‌الف ۱۰۵۱۵

نام	نام خانوادگی
تاریخ تولد	مدرک تحصیلی
نوع معافیت از خدمت وظیفه عمومی	
نشانی داوطلب	
تلفن	محل امضاء

۱ـ۱ آ ـ ٤۲۵۷۸

شهرداری کرمانشاه
سازمان‌امورپارکها
آگهی مناقصه

باستناد موافقت هیئت مدیره سازمان امور پارکها در نظر است‌حفر دوحلقه چاه در مسیر بلوار ۷۰متری طاق‌بستان که‌مبلغ برآورد آن حدود سه ملیون ریال می‌گردد بطریق مناقصه‌انجام پذیرد . پیمانکاران واجدشرایط می‌توانند از تاریخ دوشنبه ۱۹ر٦ر۵۲ تا تاریخ دوشنبه ۲٦ر٦ر۵۲ همه‌روزه در ساعات‌اداری جهت‌اطلاع از مشخصات کامل در مورد مناقصه‌و همچنین‌آگاهی ازشرایط مناقصه بدفتر سازمان‌امور پارکها واقع‌در کرمانشاه طاق‌بستان‌مراجعه نمایند . پیشنهادات واصله تا تاریخ یکشنبه ۱ر۷ر۵۲ پذیرفته‌و در کمیسیونی که بمنظور افتتاح‌پاکات درروز ۲ر۷ر۵۲ درسازمان تشکیل خواهدشد مفتوح وبرنده مناقصه‌اعلام می‌گردد.
پیشنهاد دهندگان باید معادل ۵٪ مبلغ‌برآورد سازمان ضمانتنامه‌شرکت در مناقصه بصورت ضمانتنامه بانکی یا اوراق خزانه‌و یاوجه نقد بحساب جاری ۱۹٦۵ سازمان پارکها در بانك ملی‌شعبه کرمانشاه‌واریز نمایند.
مدیرعامل سازمان امورپارکهای کرمانشاه ـ عقیلی
ـ۱ـ آ ـ ٤۲۷۵۸

آگهی استخدام

شرکت ملی ذوب‌آهن ایران کادر مندرج‌در ذیل را جهت خدمت در بهداری واحدساختمانی کارخانه آریامهر اصفهان‌استخدام مینماید :
۱ـ پزشك‌متخصص‌امراض‌داخلی
۲ـ پزشك متخصص قلب‌وعروق
۳ـ پزشك‌متخصص جهاز هاضمه
٤ـ پزشك‌متخصص‌زنان
۵ـ پزشك متخصص گوش‌وحلق‌وبینی
٦ـ پزشك‌متخصص جراحی عمومی
۷ـ پزشك‌متخصص ارتوپدی
۸ـ پزشك‌متخصص اطفال
۹ـ پزشك‌متخصص بیهوشی
۱۰ـ پزشك‌متخصص امراض‌روانی
۱۱ـ پزشك‌متخصص‌علوم آزمایشگاهی
۱۲ـ پزشك‌متخصص رادیولژی
۱۳ـ پزشك‌عمومی
۱٤ـ ماما
۱۵ـ نرس
۱٦ـ بهیار
متقاضیان می‌توانند همه‌روزه با در دست داشتن مدارك‌لازم بقسمت کارگزینی ساختمانی‌واحد کل‌عملیات کارخانه آریامهر واقع‌در ٤۵ کیلومتری جاده اصفهان ـشهرکرد و یا اداره کاریابی شرکت ملی ذوب آهن‌ایران خیابان ابتهاج مراجعه نمایند. م‌الف۱۰٤۷۰

آگهی‌استخدام

بدینوسیله باطلاع لیسانسیه‌های رشته فیزیک ـ شیمی ـ ریاضی ـ زبان و ادبیات فارسی که مایل بخدمت در بخش شهربابک رفسنجان باشند میرساند . طبق تصویب شورای منطقه بمدت‌یکسال علاوه برحقوق‌و مزایای مستمر وحق‌التدریس ماهیانه مبلغ سه‌هزار ریال بعنوان کمک‌هزینه پرداخت‌میگردد. داوطلبان استخدام میتوانند بدایره کارگزینی این اداره‌مراجعه نمایند .
رئیس اداره آموزش و پرورش شهرستان رفسنجان
میرحسینی‌نیا

آگهی مناقصه شماره ۳

تاریخ ۱٤ر٦ر۵۲

فرماندهی لجستیکی نیروی‌زمینی شاهنشاهی یک قلم جنس‌مشروحه زیر را
۱ فریزر ۱۵ دستگاه از طریق مناقصه خریداری مینماید .
پیشنهاد دهندگان میتوانند با مراجعه بشعبه دست ابزاروا‌قلام تاسیساتی اطاق ٤۰ و ملاحظه مشخصات اجناس و دریافت برگ شرایط ومشخصات معامله‌پیشنهاد خود را طبق مفاد مندرج در شرایط معامله تنظیم و تا ساعت ۱٤ روز سه شنبه ۳ر۷ر۵۲ به‌دفتر مدیریت تهیه وخرید تسلیم نمایند.
م‌الف ۱۰۷٦۰
فرماندهی لجستیکی
آ ـ ٤۳۳۰۲

آگهی مناقصه شماره ۱۵۷۰ر۵۲

راه‌آهن دولتی‌ایران دودستگاه تاریکخانه موردنیاز رابرطبق شرایطو مشخصات مربوطه از طریق مناقصه تحویل تهران انبار مرکزی ت خریداری مینماید.
داوطلبان شرکت درمناقصه میتوانند درساعت اداری جهت دریافت اسناد مناقصه باداره کل کارپردازی مراجعه فرمایندشرکت کنندگان درمناقصه باید مبلغ پنجاه هزار ریال «۵۰۰۰۰ ریال» بعنوان سپرده شرکت در مناقصه به صندوق راه‌آهن پرداخت و رسید صندوق یا معادل همان مبلغ ضمانت‌نامه بانکی ـ مادر یکی از بانکهای مجاز ایران که لااقل یکماه اعتبارداشته باشد بضمیمه پیشنهاد خود تاساعت۹ صبح‌روز۲ر۸ر۱۳۵۲ در صندوق پیشنهاد ها واقع در اداره کل کارپردازی بیاندازند پیشنهاد های واصله ساعت ده‌روز مزبور بازوقرائت خواهدشد. حضور پیشنهاددهندگان یانمایندگان مجاز آنهادرجلسه مناقصه آزاداستو راه‌آهن‌دررد ویاقبول هریك یاتمام پیشنهاد ها ـ ادامی‌که قرارداد مبادله نشده است جزاو کلا مختار میباشد. به پیشنهاد فاقد سپرده‌و مشروط ومبهم وپیشنهادی‌که بعداز موعد مقرر برسد ترتیب اثر داده نخواهد شدسپرده برنده اول‌ونفر دوم مناقصه نگهداری‌ودرصورت استنکاف از انجام معامله بدون تشریفات بنفع راه‌آهن‌ضبط‌خواهد شد. مالیات متعلقه وهرگونه عوارض دیگر بعهده برنده مناقصه میباشد.
م‌الف ۱۰۷۸۰
راه‌آهن دولتی ایران
۱ـ۲ آ ـ ٤۳۲۹۲

ترقه بازی بچه ها: حریق بزرگی برپا کرد

یکهزار نفر از ماموران و مردم در اطفاء حریق تبریز شرکت کردند در بندرعباس ، اهواز و گرگان بعلت بی‌احتیاطی حریق روی داد

تبریز ـ بندرعباس ـ اهواز گرگان (خبرنگاران اطلاعات) طی پنج حریق پردامنه که در دوشبانه‌روز گذشته در چهار شهر ایران اتفاق افتاد صدها میلیون ریال کالاو تاسیسات سوخت‌ونابود شد ، حریق نخست که درشهر تبریز اتفاق افتاد وپردامنه‌ترین آتش‌سوزی ماههای اخیر بود ،بیشترین خسارت راوارد کرد . علی نیکرفتار خبرنگار اطلاعات در تبریز جریان‌این حریق‌را که به‌نابودی اموال‌پنجاه‌بازرگان تبریزی منجرشده است ، چنین گزارش کرده‌است .

در عظیم‌ترین آتش‌سوزی سال که درانبار کالای تبریز روی‌داد ظرف بیست‌ساعت، کالاهای‌تجارتی متجاوز از پنجاه‌تاجر آذربایجانی سوخت ونلی‌خاکستر ازآن‌بجای ماند !

انبار کالای تبریزی در زمینی بوسعت پنجهزار متر مربع قرار داشت دراولین‌برآورد کارشناسان میزان خسارات وارده‌را تا چهل میلیون‌تومان ، پیش‌بینی کردند.

حریق ازساعت هفت‌بعداز ظهر روز چهارشنبه از محل انبار کالای تجار تبریز که در بلوار راه‌آهن این‌شهرواقع‌است‌شروع شد ، واولین کسی که ازشروع آتش‌سوزی آگاه شد ، حاجی هدایت سرایدار اصلی این انباربود .

لحظاتی‌پس‌از وقوع حریق ، بعلت‌وجود کالاهای قابل اشتعال از قبیل بشکه‌های موادشیمیائی، کاربیت ، بشکه های‌محتوی‌مواد نفتی‌ودهها نوع کالای دیگر آتش محوطه وسیعی از انبار را فراگرفت وشعله های آتش از هر سو زبانه کشید .

در لحظات اول وقوع حریق، شدت آن بحدی بود که شعله های آتش‌تا ارتفاع سی ، چهل متری از هر گوشه شهر تبریز قابل رویت بود وبا توجه‌به‌هنگام وقوع آتش‌سوزی که ساعت ۸بعداز ظهر بود قسمت بزرگی از منطقه‌راه‌آهن تبریز روشن شده‌بود .

ماموران آتش‌نشانی تبریز که بلافاصله توسط انبارداربارپری «ادیب‌شرق» ازجریان‌امر آگاه شدند با آخرین تجهیزات خود به محل رسیدند و تلاش وسیعی رابرای جلوگیری از سرایت آتش‌به‌خانه های‌اطراف واطفاء حریق آغاز کردند .

انفجارهای وحشتناك

هرلحظه بروسعت دامنه حریق افزوده می شد و دیری نپائید که شعله های آتش‌به بشکه های مواد شیمیائی رسید ، در این هنگام صدای‌انفجار های‌وحشتناك وهمچنین شعله های آتش‌گروه کثیری‌ازاهالی تبریز را به‌محل وقوع حادثه کشانده بود .بدنبال توسعه آتش، ماموران‌آتش‌نشانی ازسایر دستگاههای مسئول درخواست کمك کردند ومدتی بعد گروه های امداد به‌محل رسید .

بدین ترتیب یك گروه هزار نفری‌ازماموران آتش‌نشانی شهرداری‌تبریز، ماموران‌انتظامی، سربازان لشکریك احتیاط و مراکز آموزش پشتیبانی تبریز، کارگران نواحی چندگانه شهرداری ،مردم ،امدادگران خبرنگار ما مینویسد معمولاانبار دار های تبریز به علت تجربه‌ای که دارند هرچند که مشخص نیستند ولی همگونه احتیاطرا برای جلوگیری از آتش سوزی درمحل‌انبارمعمول‌میدارندودراولین تحقیقاتی که پیرامون چگونگی وقوع این آتش سوزی مهیب به عمل آمد معلوم شد ، آتش ترقه بچه ها که معمولا در پشت‌دیوار های این‌انباربه‌بازی می‌پرداختند باعث این حریق شده است .

با این وجودماموران تحقیقات وسیعی رادرزمینه تعیین‌چگونگی وقوع آتش‌سوزی آغاز کرده‌اند.

«حاجی هدایت» سرایداراصلی انبار کالای تبریز به خبرنگار ما گفت : حوالی ساعت هشت شب بود که من و دو همکاردیگرم که عهده‌دار نگهبانی انبار هستند باهم شام خوردیم و من قصد علت سوختن و از بین رفتن کلیه دفاتر انبار ها ، هیچگونه‌اطلاع دقیقی در دست نیست ، تنهاکالا های عمده‌ای که به مقادیرفراوان در انبار ها موجود بوده و می توان از آن نام برد عبارت است از ، ریسمان ، پشم، بشکه های قیر ، کاربیت ، کاغذ ، نخود ، پنبه ، گونی بشکه های مواد شیمیائی ، وازلین ، گونی و قماش ، قند و شکر ، سیگار وینستون (نوع‌خارجی که‌قاچاق بوده !) و دهها نوع کالای دیگر ..

آتش ترقه بچه ها

آتش سوزی عظیم تبریز را بچه های بازیگوش باعث شدند.

داشتم به خانه بروم ولی‌ناگهان در قسمت جلوی محوطه‌باربری انبار متوجه شعله و دود آتش شدم ،بلافاصله بطرف آتش‌دویدم و مشاهده کردم انبار در حال سوختن است . «سید حسین» همکار دیگرم جریان را تلفنی به ماموران‌کلانتری‌خبردادو هنگامی که ماموران رسیدند ، با همه سرعت عملی که به خرج داده‌شده بود شعله های آتش قسمت‌اعظم انبار را فراگرفته بود .

من در اولین لحظات حریق سعی کردم خودمرابه محل‌اصلی شعله های آتش برسانم و دفاتر موجودی انباررا از آنجا خارج کنم ولی میسر نشد و ناگهان‌بر اثر نزدیکی زیاد به‌شعله های آتش واستنشاق دود ، بزمین افتادم و دیگر چیزی نفهمیدم ، بعد متوجه شدم که ماموران مرا به‌بیمارستان بابک‌انتقال داده‌اند.

حاجی هدایتی در موردچگونگی وقوع حریق گفت : علت این واقعه برمن هم پوشیده استزیرا در داخل انبار هیچگونه اشکالی در داخل باربری از لحاظ آتش سوزی وجود نداشت و یقیناز خیابان ماده محترقه‌ای درانبار افتاده که گمان می‌رود ترقه بچه های محله بود ، که همیشه پشت دیوار های انبار بازی میکنند .

کالاها بیمه نبود !

حاجی هدایتی افزود: دراین آتش سوزی تنها سه‌هزارلنگه ریسمان مخصوص یافت قالی‌و فرش سوخته و از بین رفته که بهای تقریبی آن بالغ بر پانزده میلیون تومان میشود . کالا های موجود در انبار ها نیز بیمه نبود و فقط مقداری از کالا ها که متعلق به چهار تاجر بود ، برك بیمه دارد .

در تحقیقات دیگری که بعمل آمد ، معلوم شد ، انبار کالا های تبریز ، فاقد وسائل‌ایمنی و جلوگیری از آتش سوزی بوده و همین امر یکی از علل افزایش سریع آتش به سایر نقاط گردیده است .

درجریان این آتش سوزی یك کامیون پراز کالا که‌در محوطه انبار قرار داشت بمحل دیگری انتقال یافت ولی یك اتومبیل فولکس‌واگن سوخت، همچنین به خانه های مجاور انبار خساراتی وارد گردید .

۳۰ ساعت آتش‌سوزی

حریق مدهش انبار کالای تبریزاز ساعت‌هشت بعدازظهر روز چهار شنبه گذشته آغاز شد و تا حوالی ساعت چهار بعداز ظهر روز پنجشنبه یعنی بالغ بربیست ساعت بطول انجامید . دراین حریق کالا های متعددی متعلق به پنجاه تن تاجر آذربایجانی سوخت ، **اسامی چندتن از تجار که کالا های آنها سوخت بدین شرح است، حاجی رحیمی، حاج‌حسن فهیمی ، هاشم اسکوئی ، حاج حسین کاغذچی ، حسن‌قناعت جعفر امینی‌حاج مختار چاروقچی سید یوسف مصری ،حاج‌محمد علی ریسمانچی حاج حسن اسفهلانی، معرفت، صدرالدینی، بختوری حاج احد طلسچی ، رجائی ، رضا زاده ، اطمینان ، درخشان، حاج عبدالخالق‌خرازی حاج حسن داوری، حاج‌ابراهیم حقیقت ، حاج حسن خلیجی ، حاج‌حمید عبدالله‌زاده جوادآقا قدیمی، حاج محمد علی‌آویش‌و عده‌ای دیگر .**

در حریق تبریز بعلت اینکه هنگام شب کسی در انباروجود نداشت ، تلفات جانی ببارنیامد و در خلال اطفاء حریق نیز احتیاط لازم معمول شد وکسی آسیب ندید ، آقای عسجدی رئیس سازمان‌آتش نشانی‌تبریز در زمینه این حریق بخبرنگار ما گفت :

حریق مدهش انبار کالای تبریز درتاریخ آتش‌نشانی این شهربی‌سابقه است ، تاآنجا که معلوم شده ، حریق براثر آتش بازی‌بچه های محل بوقوع پیوسته ، و متاسفانه ماموران آتش نشانی ، بعلت ترافیک شهر ، پس ازحدود یکساعت که از وقوع حریق‌می ـ گذشت بمحل رسیدند و در این هنگام آتش کاملا توسعه یافته‌بود.

در جریان اطفاء حریق کلیه دستگاه های آتش نشانی بکار گرفته شد و ماموران نیز همه جانبه فعالیت کردند ، بالغ برچهل هزار تومان هزینه اطفاء حریق تبریز شد وطی آتش سوزی ، مقادیر زیادی پودرو کف ضدآتش مصرف شد و مقدار زیادی لوله های آب از بین رفت وموتور دو دستگاه از ماشین های آتش‌نشانی براثر کار کرد زیاد سوخت واز میان رفت .

جریان وقوع این حریق که ضمن آن تلاش بی‌سابقه ماموران‌مشهود بود، بصورت ریرتاژ زنده ازشبکه رادیو تلویزیون «مرکز تبریز»پخش شدو اهالی در جریان آن قرار گرفتند .

دومین حریق تبریز!

خبرنگار مادر گزارش دیگری که بتهران فرستاده گزارش میدهد ، بعداز ظهر دیروز هنگامی که ماموران آتش نشانی تبریز سرگرم اطفاء حریق بزرگ این شهر بودند ، اطلاع داده شد که یک مغازه لباسشوئی واقع در خیابان منجم تبریز طعمه‌حریق شده است، ناچار دو دستگاه از ماشین های آتش نشانی تبریز که ، سر گرم فعالیت بودند به خیابان منجم فرستاده شد و ماموران توانستند ظرف نیمساعت حریق‌این‌لباسشوئی را اطفاء کنند .

این حریق براثر ترکیدن دیگ بخار لباسشوئی «یکتا اکسپرس» روی داد و خسارات وارده بالغ برده هزار تومان برآورد شده .

درگرگان

گزارش دیگری ازگرگان حاکیست که شب گذشته مغازه نمایندگی کفش وین‌گرگان‌دچار آتش‌سوزی شدو بکلی سوخت.

در این حریق که توسط ماموران آتش نشانی گرگان از سرایت آن بسایر نقاط جلوگیری شدهزاران ریال خسارت وارد شد :

حریق گرگان چهار ساعت طول کشید و علت آن ، اتصالی سیم های برق بود .

سردخانه بندرعباس درآتش سوزی ازبین‌رفت

بندرعباس ـ در دومین حریق سهیب ۴۸ساعت تعطیلات گذشته که‌ساعت ۶٫۴۵ بامداد دیروز روی داد بدنبال یك‌انفجارحاصل از اتصال سیمهای برق درسردخانه‌بندرعباس ، آتش سوزی مدهشی دراین محل روی داد، این‌حریق که‌خسارات فراوانی به‌بارآورد تاحوالی ظهردیروز ، ادامه‌یافت.

شعله های آتش از همان لحظات اول از فاصله های دور دربندرعباس قابل رویت بودودود غلیظی اطراف سردخانه را فرا گرفته بود.

میزان خسارات این حریق‌نیز زیاداست‌و نمی‌توان در وهله‌اول مقدار آنرا تعیین کرد .

۲ کودك سوختند

اهواز ـ بعدازظهر دیروز در خیابان ارفع « کمپلو » اهواز براثرانفجار دستگاه سرد کن یك یخچال ، خانه‌ای‌طعمه‌حریق شدو دوکودك درمیان شعله‌های آتش سوختند ومادرشان‌بشدت مجروح گردید.

این‌منزل متعلق به شخصی‌بنام جمالی‌پور بودکه در خارج‌ازمنزل بسرمی برد.

«فاطمه » همسراین شخص در آشپزخانه سرگرم کاربود و دوکودك‌اومسعودورضادر کنارش بودند که‌این‌اتفاق افتادویخچال که‌درگوشه‌ای از آشپزخانه قرارداشت‌با صدای مهیبی‌منفجر گردید.

ظرف‌مدت کوتاهی آتش آشپزخانه وسایر اطاقهای این خانه را قرارگرفت وتارسیدن‌همسایه‌ها و مردم‌دوکودك درمیان آتش سوختندو مادرشان به شدت مجروح شد ، خسارات وارده‌این حریق ۱۵ هزار ریال بود.

آقای عسجدی رئیس سازمان آتش‌نشانی در تبریز

آنچه پس از حریق مانده جز ویرانی‌چیزدیگری نیست . علیرغم کوشش فداکارانه مامورین‌ومردم، حریق فقط هنگامی خاموش شدکه چهل میلیون تومان خسارت‌وارد آورده‌بود .

بولدوزرها وکامیون ها برای‌جلوگیری از توسعه حریق دیوار های‌اطراف محوطه‌ای را که‌آتش سوزی در آن‌اتفاق افتاد خراب کردند!

شیروخورشید سرخ ومامورین سازمان غیر نظامی تبریز ، محوطه پنجهزار متری وقوع حریق‌را در محاصره گرفته و تلاش وسیع و همه جانبه‌ای را برای خاموش کردن شعله‌های آتش آغاز کردند .

تیمسار سرلشگر نعیمی‌فرمانده مراکز آموزش پشتیبانی آقای راسخ فرماندار تبریز و معاون استانداری ،سرهنگ دانش‌رئیس شهربانیهای آذربایجان، معاون شهرداری تبریز ، سرتیپ مصری رئیس سازمان دفاع غیرنظامی و روسای کلانتریهای‌شهربانی‌تبریز از جمله مقاماتی‌بودندکه در محل حریق‌حاضرشدندو عملیات‌آتش‌نشانان وسایرمامورین رارهبری کردند .

با این وجود به علت آتش‌زا بودن اکثر کالاهای موجود در انبار ها امکان اطفاء حریق بهیچوجه‌میسرنشد و دودستگاه بلدوزر با چند دستگاه کامیون کمپرسی دیوار انبار ها رابتدریج خراب کردند و با ریختن خاک بر روی کالاهای مشتعل تاحدی از سرایت آتش به اطراف جلوگیری به عمل آوردند .

کالاهائی که سوخت

از نوع و مقدار کالاهائی‌که در حریق بزرگ تبریز سوخت‌به

حادثه‌در جنگل توسکاستان

قاتل پس از یك شب محاصره ، خود را کشت !

گرگان ـ (خبرنگار اطلاعات) : مرد ۳۰ ساله‌ای در حاشیه‌جنگل «توسکاستان» گرگان ، مادر زن خود راهدف گلوله تفنگ شکاری قرارداد و پدر زن وهمسر خودرا تهدید بمرگ کرد اما بعداز چندساعت مقاومت دربرابر مامورین ژاندارمری ، با شلیك گلوله‌ای بزندگی خود خاتمه داد !

این مرد علی اصغر کله‌خور نام داشت و ۳۰ ساله‌بود. علی‌اصغر باین بهانه که همسرش زیاد بمنزل پدرو مادرش میرود ، هرسه نفررا تهدید بقتل کردو پریشب در گوشه‌ای از منزل آنها بانتظار نشست و هنگامیکه مادر زنش برای تهیه غذا بسوی آشپزخانه میرفت ، ویرا بضرب گلوله تفنگ شکاری از پای‌درآورد و بعد بسوی جنگل فرار کرد!

پدرزن و همسر علی‌اصغر بدنبال این ماجرا برای‌تعقیب قاتل از مامورین ژاندارمری کمک خواستند و آنها جنگل را محاصره کردند تا علی‌اصغر موفق به‌فرار نشود .

طی اینمدت ، علی‌اصغر باصدای بلند از فاصله دور پدر زن وهمسر خود را تهدید بمرگ میکرد اما سرانجام به‌تهدید های خود خاتمه دادو سکوت مرموزی برجنگل حکمفرما شد. سحرگاه روز بعد ، طنین شلیك گلوله‌ای در جنگل،مامورین واهالی ده رابه‌آنجا کشاند . آنها وقتی به محلی که صدااز آنجا شنیده شده بود رفتند ،علی اصغر را غرقه بخون یافتند . درکنار جسد علی‌اصغر جانمازی بچشم میخورد که وصیتنامه‌ای درون آن بود . ظاهرا وی از کشتن مادر زن خود پشیمان شده ودر اواخر شب بنماز پرداخته بودو در روشنائی کمرنگ سحر ، بعد از نوشتن وصیتنامه ،باگلوله‌ای بزندگی خود نیز خاتمه داده بود .

مدیر عامل شرکت هواپیماسازی لندن به‌جرم قاچاق حشیش درمرز ایران توقیف شد

ژاك رجینالدمکدونالد پس‌از توقیف درگمرك تایباد

تایباد : (خبرنگار اطلاعات) مامورین گمرك تایباد در جریان بازرسیهای خود ازچند اتومبیل خارجی که از طریق مرزتایبادوارد ایران شده بودند ، موفق به‌کشف ۳۳۳ کیلو حشیش شدند .

ـ این کشف هنگامی انجام شد که اتومبیل سیتروئن شماره «دبلیو ۶۲ ـ بی‌وای۳ ۹»برانندگی « ژان‌بل‌ویته » که‌ازکشورافغانستان واردخاك ایران شده بود مورد سوء ظن قرار گرفت . مامورین گمرك پس از بازرسی ، ۳۸ کیلو حشیش از کف اتومبیل که به‌طرز جالبی جاسازی‌شده‌بود،کشف‌کردند اتومبیل متعلق به یک فرانسوی موسوم بـه « ژان » است ، از « ژان‌بل‌ویته » یک قبضه اسلحه‌و ۷۷تیر فشنگ نیز بدست آمد .

مامورین گمرك تایبادساعتی‌بعداز ژاك‌رجینالدمکدونالد ،تبعه کشور انگلستان که بهمراه همسرش رزماری و دخترش بایک اتوبوس شخصی وارد ایران‌شده‌بود،مقدار ۲۴۸ کیلو حشیش خالص کشف کردند .

ژاك‌حشیش‌ها را درسقف‌اتوبوس جاسازی کرده بودند وی که‌مدیر عامل کمپانی پلاستیک وهواپیما سازی در لندن می‌باشد گفت در راولپندی پاکستان شخصی می خواست اتوبوسم را خریداری کند وبهمین منظور اتوبوسم را چند ساعت جهت آزمایش از من‌گرفت وجاسازی اتوبوس را او انجام داده ومن اطلاعی از وجود ۲۴۸ کیلو حشیش در جاسازی اتوبوس ندارم .

خبرنگار ما در تایباد ضمن این گزارش می افزاید :

ـ اتومبیل بنز سواری شماره ۱۹۷۷۹ س ـ کاف برانندگی‌احمد وارشاد تبعه پاکستان که به اتفاق دونفر مسافر دیگر به اسامی‌جمیل احمد و ارشاد محمودآزاد ازطریق گمرك تایباد وارد ایران شده‌بود، مورد بازرسی قرار گرفت ومقدار ۴۷ کیلو حشیش از کلگیرهای دو طرف جلو اتومبیل که به طریق ماهرانه‌ای جاسازی شده بود ، کشف کردند .

گزارش حوادث ۴۸ ساعت گذشته: ۱۶ نفر کشته‌شدند

طی ۴۸ ساعت گذشته‌حوادث گوناگون درگوشه و کنارایران به مرگ ۱۶ نفر منجر شد. این رویداد ها از جانب خبرنگاران اطلاعات بشرح‌زیر گزارش شده است :

★ اصفهان : شهردار حبیب آباد برخوار ظهر دیروزهنگامی که با اتومبیل از دولت آبادعازم اصفهان بود ، در بین راه بادو عابر تصادف کرد و یکی ازآنها را که علی داودی نام داشت ، کشت و عابر دیگر که مجروح شده است ، رفیع دولت آبادی نام دارد .

★ تاکستان : تانکر نفتکش ۲۴۲۱۶ تهران ـ الف برانندگی تقی مستان که از تاکستان عازم قزوین بود با بنز سواری‌شماره ۴۸۳۸۸ قزوین که از قزوین‌عازم تاکستان بود در ۱۶ کیلومتری این شهر تصادف‌کرد و درنتیجه یکی از سرنشین بنز کشته‌شد. هویت مقتول‌معلوم نشده‌وراننده سواری بنز متواری‌است .

★اهواز : علی بابایی ۲۸ ساله کمك راننده تریلر ۸۶۶۸ تهران ـالف هنگامی که درکنار جاده اهواز ـ خرمشهر سرگرم تعویض چرخ بود ناگهان «جک» از زیر تریلر در رفت. در این حادثه علی به سختی مجروح شد و پس ازانتقال‌به بیمارستان جندی‌شاپور ، درگذشت .

● آبادان : اتوبوس شماره موقت ۱۱۴ شرکت واحدآبادان هنگام عبور از خیابان شاه‌آباد این شهر ،شوکت‌رفعتی ۴۰ ساله را زیرگرفت و کشت ، شوکت دارای ۹ فرزند بود .

● میناب :رسان ناصری ۱۸ ساله که‌مشغول‌آبتنی‌در رودخانه میناب بود به علت عدم آشنائی به فن شنا غرق شد .

★ ساری : فوردموستانگ شماره ۷۶۵۵۵ تهران برانندگی جواد پاشایی که از ساری عازم شاهی بود عابری رابنام عیدگدا اسدی گرجی ۵۰ساله‌رازیر گرفت وکشت .

● تبریز : مینی‌بوس شماره ۷۵۷۶۲ تهران‌الف برانندگی‌احمد مقدس پسربچه ۱۲ ساله‌ای رابنام علیرضا زرافشان زیر گرفت و باعث مرگ وی شد .

★ خرمدره : استیشن شماره ۱۸۵ خارجی به رانندگی سیمون عضو پلیس بین‌المللی بندن که باخانواده‌اش از جلفا عازم‌تهران بود در نزدیکی خرمدره با پیر مرد عابری بنام آق علی کلانتری تصادف کرد و او را کشت ، اتومبیل پس از تصادف‌واژگون شد،راننده بازداشت شد .

●اهواز : دختربچه‌ای بنام مهتاب که‌باتفاق خانواده‌اش‌برای دیدار اقوام خود به اهوازآمده بود به حوض منزل میزبان افتاد و خفه شد .

★ رضائیه : فخرالدین فرزند یوسف ساکن روستای انگمان رضائیه که از روستا به طرف جاده اصلی عازم‌بودزیر تراکتور عیدی‌دود کاتلو رفت و کشته‌شد.

● اهواز:امیر حسین‌افشاری ۲۴ ساله هنگامی که سوار بر موتورسیکلت خود بود و در خیابان گچساران حرکت‌میکردبا راه‌بندی‌برخورد نمودوبااتومبیل ناشناسی تصادف کرد و پس از انتقال به‌بیمارستان جندی‌شاپور درگذشت .

● مینودشت : وانت شماره ۳۷۵۱۷ گنبد برانندگی عباسعلی رستمی در سه راهی قوینلو ۶ کیلومتری مینودشت ـ گنبد با حبیب حسینی ۵ ساله برخورد کرد و باعث مرگ وی شد .

● اهواز : جسد جوانی که هنوز هویتش روشن نشده از کارون درنزدیکی‌پل چهارم‌اهواز از آب گرفته شد .

★ رضائیه : دراثر واژگون شدن تراکتوری‌در روستای‌شیخ شمزین از توابع رضائیه، صفر عباس نژاد فرزندقلی‌یك‌دیپلمه کشته شد وراننده آن بنام«محمر» به علت جراحات وارده در بیمارستان شیروخورشید سرخ رضائیه بستری گردید .

● اهواز : مژگان رمضانی‌۵ ساله پس از صرف شام دچار مسمومیت شدید غذائی شدوی پس از انتقال به بیمارستان درگذشت .

● رضائیه : اتومبیل‌سواری ناشناس با عابری بنام فضلعلی ابراهیمی بشدت تصادف کرد و او را مصدوم نمود . فضلعلی پس از انتقال به بیمارستان‌شیرو خورشید سرخ جان سپرد .

عکس ۵ نفر اعضای یك خانواده که کشته شدند

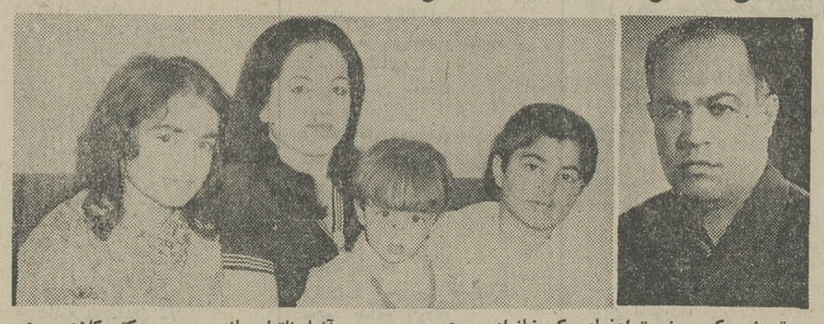

تبریز ـعکس ،پنج تن‌اعضای یک خانواده تبریزی را که‌در جاده ترانزیتی تهران ـ تبریز قربانی تصادف اتومبیل شدند، نشان میدهد .پدر خانواده ، سرهنگ دکترمحمد ـ تقی کلاهی زنوزی جراح‌باسابقه تبریز و رئیس بهداری و بیمارستان لشگر یک احتیاط تبریز و مراکز پشتیبانی بود که باتفاق همسر وسه فرزندش برای استفاده از مرخصی بشمال رفته بود اما دراه بازگشت به‌تبریز ، این حادثه هولناک رویداد و سفر آنها ناتمام ماند. مرحوم دکتر کلاهی ۵۰ سال داشت و همسرش پروین ۳۵ ساله بود. فرزندان آنها گیتا (۱۷ساله) ـکیانوش (۱۵ ساله) و کسری (۵ ساله) نام داشتند. گیتا محصل سال سوم دبیرستان پروین‌تبریز و کیانوش دانش آموز کلاس دوم دوره راهنمائی صفا بودند و کیانوش قرار بود امسال به کودکستان برود ...

در تشییع جنازه اعضای این خانواده ، عده زیادی از مردم تبریز شرکت داشتند .

حادثه کامیون ، ٤ برادر را کشت

بجنورد ـ در سقوط کامیونی به دره در گردنه بدرانلو ۳۰ کیلومتری غرب بجنورد، چهار برادر باسامی احمد، علی،محمد ومهدی کشته شدندو پدر آنها رضا نیل‌بخت که راننده کامیون بودو مادر آنها بنام فاطمه و برادر دیگر آنها امان‌الله به سختی مجروح گردیدندو برای معالجه به بیمارستان مفخم بجنورد انتقال یافتند.

این‌خانواده هفت نفری با کامیون شماره۱۷۱۷۹ـاصفهان از مشهد عازم تهران بودند که کامیون درگردنه بدرانلو ترمز بریدو به دره افتاد و چهارفرزند چهار تا چهارده ساله‌این‌خانواده زیر کامیون ماندند و کشته شدند.

عکس ،کامیون حادثه‌سازرا بعدازسقوط بدره در گردنه حادثه‌خیز بدرانلو نشان‌میدهد .

ازاول فروردین سال جاری تاکنون ۳۵ وسیله نقلیه دراین گردنه واژگون گردیده‌و طی این حوادث بیش‌از سی نفر کشته‌شده‌اند.

قهرمان امید،از نیکوکاران یاری می خواهد!

قزوین ـ علی خوئینی ۱۶۸ سانتیمتر قدو فقط ۳۷ کیلووزن دارد. دوران او فقط ۲۸ سانتیمتر است ، اماقلبی بوسعت‌اقیانوس ها و روحی به بزرگی کوهها دارد .

علی خوئینی تا سن ۱۶ سالگی رشدی طبیعی داشت ، ولی ناگهان اختلالی‌عجیب در ارگانیسم بدن اوبوجود آمد بر اثر این اختلال نه‌فقط رشد بدنش متوقف شد بلکه عضلاتش رو به‌تحلیل گذاشت وعلی که متکفل‌مخارج یک خانواده است برای‌درمان درد ناشناخته خود بهمه پزشکان قزوین مراجعه کرد ،اما باوجود برخورداری از مساعدت سازمان های مسئول ، پزشکان نتوانستند از راز تحلیل جسمی او سردر بیاورند .

علی اکنون در شرایط نامناسب جسمی کار میکند تا مخارج خانواده خویش را فراهم آورد . در قزوین کمتر کسی است که این جوان را نشناسد واز زندگی او آگاهی نداشته باشد ،اما این روز ها غمی بردل این قهرمان امید سنگینی میکند وقتی علت این غم رااز علی بپرسی ،میگوید:

«کوچکترین برادرم که اخیرا شانزدهمین سال زندگیش را آغاز کرده به‌بیماری من مبتلا شده است ... ازمن گذشته اما خدا نخواهد برادرم به روزگار من دچار شود... خدا کند انسان خیری پیدا شود و برای برادرم این امکان را فراهم کند تا به‌تهران برود و از تجارب پزشکان متخصص این شهر برخوردار شود .

اطلاعیه مرکز آزمون شناسی

درباره ذخیره‌های دوم مدرسه عالی ترجمه

ذخیره دوم رشته زبان انگلیسی مدرسه عالی ترجمه

نام خانوادگی و نام

پرورش سودابه
حق‌پرست حقگو سودابه
توکلی جویباری محمدباقر
موسوی شوشتری سید محمد مهدی
رنجبریان ناهید
نامورکهن نصراله
خلیق ژاله
لطیفی حسین
آذری فرشته
طاهری صدیقه
تونونچی دلال محمد
رخشانی مقدم زهرا
فانی طبسی فرزین
پیکر دیانا
خضری محمد
ایرانپور ملک‌منصور
شیرخدائی فاطمه
نگهبان آذر ایران
بختیارنژاد آسفندیار
ملایری منوچهر
ضیاء شاکری محمد
شبهیی محمود
گاسپارگردباریان ارمن
یمینیان فرامرز
قنبری حجت‌اله
خادمی محسن
صادقی اسگوئی میررسول
عریزخانی‌طالخونچه مسعود
صالحی چادگانی حسین
بیانی میاندوآب معراج
مدنی حشمت‌السادات
صدریه لیلا
انصاری لاری ناهید
فرحان ژاله
پرندوش غلامحسین
کلاهی شاندیز ملیحه
زمانی محمدرضا
فرنیا فرشید
بردائی فلامک
خدابی ناهید
چارقدچی علی‌رضا
فره فریبا
گالوستیان رازمیک
آقاسی‌پور نیلوفر
واصل زاده آذرمیدخت
ضرابی اکبر
حورائی سیدعلی
فتحی شهین
بنی‌رمان لاری سعید
فاتح‌پور حمیده
کریمی علی
شجره مسعود
جو نمرد قصاب ربابه
نصری نجمی
مویدی هرمز
زادوریان واهاک
بیات محمدابراهیم
رفعتی‌خلج‌آبادی محسن
شکوری تبریزی علی
مینوئی مینا
آزادیان نرجس
جلالی فرشته
طوسی محمود
علوی موسوی اقدس
گلی‌کانی مسعود
کارگر کیخانی پرویز
حامدی احسان‌اله
محبوب فاطمه
فامیل قیریبا سیدتقی
شاهرخ همدانی محمدباقر
ایل‌خان فارسانی فرشته
صدیق مفتخر تهرانی نیکو
مولائی روح‌الله
نیکخو داریوش
فولادوند فرح‌انگیز
نوید محمدرضا
سوداگر مریم
گیلک جمشید
کریمی تبریزی محمد
محمد گیتی
نصرت فریده
شاه قلی سعید
عابدی مانی
رحمانیم مینو
اخوان مینا
ستمکش واقعی هلن
عقیلی الهه
حیدری مزرعه آخوند پرویز
موبدی زهره
مومنی هما
امیریان انوش
سجادی گرمرودی مریم
ذهابیان هایده
فاتحی محمد
الیاس زاده کاهن نسرین
طالب‌الحسینی زهره
محمدی نصرابادی محمدرضا
ملکلو مسعود
طوافی نیره
میسگبی شهناز
ورعی نوجوکامبری فرزاد
امینی وادقانی شهره
خداجویان قاسم
جزایری مقدسی سکینه
حسن پوراقدم سیدزاده‌معصومه
امیرماهانی امیر
تهرانی رفیع فرامرز
نظری محمدتقی
ملک‌آراء فاطمه
حقیقت علی‌پور
حاجی نجفی تهرانی اذر
عموجعفری حمیدرضا
خلیلی علی‌اصغر
رضائی شاهین
جهازی محمدرضا
حافظی کسری
ربانی شاهرخ
طالبی جواد
صادقی آذردخت
کریمی مهاجر کیانوش
سهرابیان قاسم
اقلامی محمدعلی
قاسمی محمدنبی
فرشیدنو مهوش
تورانی سوگند
فتحی کتان
رادپور نجلا
گلستانی‌طهرانی فائقه
طباطبائی اقدس
جلیلی‌مقدم مهناز
هدی سیدمحمد
فاضلی‌پور ابراهیم
مهدی‌زادگان اصغر
روحانی سوسن
آقامال‌لیواسگانی هنریک
معتمدی فروغ‌الزمان
یادگار شرلی
گویا دخی
امیرحیدرشاه سیدشهاب‌الدین
تقی‌شکرگذار سیده‌آمنه
معصومیان زواره بیژن
نسیمی ژانت
نورمحمدیان زین‌العابدین
چاوشیان علیرضا
بادالیان آلنیا
کلدانی‌کریستوفی ادموند
نعمتی ناهید
پیک داود
تائبی بتول
جوکارگل‌برنجی مصیب
شریفی سیدمرتضی
آبکاریان هارمیک
آیت‌الهی سیدمحمدحسین
حاجی‌غفارصالح محمدرضا
پوریا سلینا
نیکنامی فرشید
بهبهانی سیدحسن
قطبی مهری
روح‌الفداء مینا
الفتی محمدسعید
حسنی سعدی مظفر
راست‌گفتار سیما
حجرالاسودی حسن
مشرفی خدیجه
رحمن‌پناه محمدجواد
راشدی مسعود
نوربخش مهرانگیز
بابازاده شمیران
شاکر محمد
توحیدلالئی رحمت‌اله
بندشاهی‌آرانی احمد
مصلح زهرا
هاشمی محمدعلی
خلیلی‌متین‌زاده احمد
محقق‌شیرازی عصمت
زنگنه زهره
عبداللهی ملاحاجلو مصطفی
یوخینه‌تکالو میلیس
اشکان بیژن
باقری‌یکتا پروانه
رفاه پروانه
حمیدیان کاظم
حسنی کبری
صابری‌کله فاطمه
رفعتی رضا
عباسی مصطفی
پنکچی مجید
مصباحی ناهید
میررضائی فرانک
فورچیان ثریا
فاریاب شهپر
کهن‌زاد میترا
سلطانی‌نوری شیرین‌دخت
مشرفیان‌دهکردی مینا
شرفی ابولقاسم
صولتی‌گوارنلو سعید
نژادحسینی زهرا
ظریفیان‌جدی محمود
فرزان‌کاشانی ثریا
صائب علیرضا
سیدحسین‌سبزواری حمید
آقاصفری عارف
جمشیدی منوچهر
داودزاده ژیلا
معصوم‌زاده فخری
سیدزاده صغری (فریده)
مقامی محمود
هدایت‌پور پروین
خلیق شکراله
رفیعی مینا
آیرم ژیلا
مهریان معصومه
میرقریشی‌رودبنه مینوش
شوتی مهرانگیز
فتاحی مهری
الهوردیان هاسمیک
امام‌جمعه فرشته
امامی‌خوئی زهره
درونیره زهرا
درودی عباس
مسگری بهروز
وکیلیان سیداحمد
میرآقا بدرالسادات
نجات سوزان
قریب رویا
عسگری‌حاتم‌آبادی جواد
مهاجری مهناز
سلطانپور فاطمه
گیلانپور علی ـ کامیار
قاقویان‌هفت‌وانی فیلیپ
قناعی‌سیچانی جمشید
شریفی‌نودهی احمد
خسروی‌اردلان روح‌انگیز
یعقوبیان ژکلین
عسگری‌زیارت حسن
رحیم‌زاده حمیدرضا
لاله‌زاریان داویدکیمی
اسدی محمد جواد
اربابی‌بیدگلی منصوره
معدلت ناصر

ذخیره دوم زبان فرانسه

نام خانوادگی و نام

آزادی کیومرث
کیائی نوری
برناجیان سلیم
عسکری پورجزی قدرت‌اله
رحیمیان ماریلا
عباس محسنی حمیدرضا
داورمنش ناهیده
شاکری فریبا
فرید بهیه خانم
مخلص بنکدار ناهید
کیقبادی‌رحمت‌آباد همایون
رایتی مقدم حسن
برخوردارزرگرگلی نیسان
عبارت‌گر حق‌شناس هرمز
گلفام اصفهانی پوران
نراقی حسام
بلوچیان مهناز
جغتا افراسیاب
شاه‌میری لیدا
سیدنیا الهه
ریحان کلیمی ابراهیم
مهرداد قربانعلی
اتفاق خرازی زهرا
ثابتی نجات‌اله
مداح ناصر
عامل دین انیس

ذخیره دوم زبان روسی

نام خانوادگی و نام

طبائی عقدائی سید قباد
حاجی خانیان ایرج
درویش نارنج بن عبدالقهار
عبدالهی هوفر
تنهائی پوران
نوذری حشمت‌اله
یونسی‌نیک محمد
یاوری فرهاد
قاسم باقری صمد
محبی منصوره
زینال زاده‌اوره معصومه
رمضانی قدرت‌اله
کارگر دستجردی احمد
مجاهدی سیدمحمد
ملک زاده بافقی میراز عطااله
پرورش مسعود
انچشتی عباس
انصاری صمد
دیوسالار سیروس
کریم‌نیا رافق
مبین زاده غلامحسین
عزمی رسول
نجف‌آبادی فراهانی احمد
نیکومنش ایرج
گرامی نژاد ابوالقاسم
میراخورکلیمی مراد کلیمی
حیدر زاده سعیدی آینده
رستگارپناه احمد
داوری شاهرخ
شیروانی محمد
قرشی سید ضیاءالدین
ابراهیمی مهری
باقر نژاد سیدجلال
نیکوئی اکبر
منتظری نجف آبادی برات‌علی

ذخیره دوم رشته زبان ایتالیائی

نام خانوادگی و نام

بشارت قاسم
زاهدی عباس
دانه‌کار شیرین
حسینی یارندی فاطمه
حاجی زاده گشتی ایرج
رضائی‌کلانتری محمدعلی
شریف محمد رضا
سادات اخوی شمزاد
احمدی ناصر
شریف ویدا
رضوانی سیدحسین
تیموربخش صالح
استاد محمد علی اسماعیل
باقری زمانی محمدرضا
اخضری روح‌انگیز
شیرازیان نصرت‌اله
رحمانی فرح
شمشادی نرگس
صفائی طهرانی عبدالمجید
ضیائی طیبه
محمدی کریم
صانعی همایون
افشان‌گل حوری

ذخیره دوم زبان عربی

نام خانوادگی و نام

اشراق محمد مهدی
علوی‌قره باغ امین
عالمی اعظم السادات
طالبی صحبت‌اله
رضاپور محمدی سید صادق
علعلی مزعل
پورحسن سالاکجانی مرتضی
طبیب‌زاده مهدی
مرتضوی سیدکمال
کنگرلو مهوش
حسن زاده ایرج
صائینی خوشنویس اسماعیل
باواخانیانی گیتی
فلاح محمود
منصوری دانشور مونس
صمدی عبدالحسین
فقیه محمدی محمدباقر
سجادی حسن
خجسته کاظم
امید ظهیر گدا

ذخیره دوم زبان آلمانی

نام خانوادگی و نام

پاریاس نادر
آزادیان قمی محمد
پروین حمید رضا
بیات افشاری پرویز
تندودار مملقا
معصومی فخار سیدحسین
سلطانیان فاطمه
طباطبائی‌رودسری میرمحمدرضا
گروگان بهزاد
کاشفی‌نژاد خدیجه
میردامادی تهرانی اسداله
ملاشاهی‌نجار احمدعلی
علی محمدی فاطمه
عظیمی عزیزاله
اغنمی محمدتقی
جو انشیر محمدحسین
پروانه طهرانی افسانه
حافظی مقدم مسعود
مدرسیه سید محمد
روانی ـ غازیانی فریبا
پیشوا آزاد جمشید
آقاجری مهدی

● اگر به سرمایه خود علاقمند هستید ● اگر صرفه جو هستید
● اگر به حفظ ثروت اقتصادی مملکت علاقه دارید
● وسیله نقلیه ای را انتخاب کنید که دوام زیاد داشته و سالیان دراز برای شما کار کند

BRITISH LEYLAND LAND-ROVER

انواع ماشینهای لندرور

(مدل های شهری و بیابانی)

وانت یك تن ـ شش سیلندر ـ با کروك

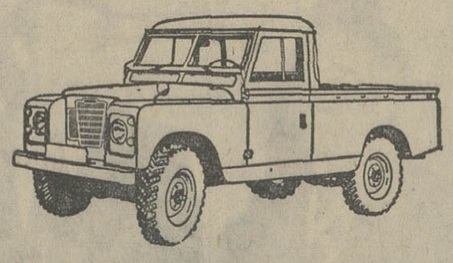
وانت یك تن ـ شش سیلندر

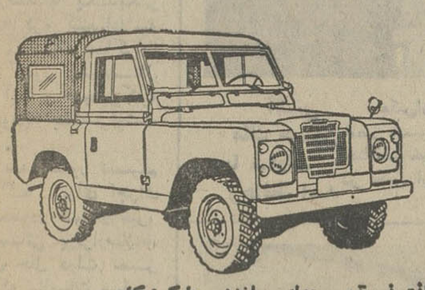
وانت نیم تن ـ چهار سیلندر ـ با کروك

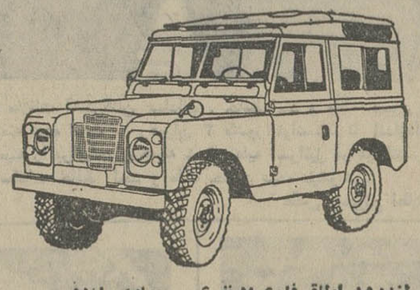
لندرور اطاق فلزی ۷ نفری ـ چهار سیلندر

● دو دیفرنسیال ● پرقدرت ● محکم و بادوام ● رقابت ناپذیر
● موتورهای ۴ و ۶ سیلندر قوی و کم مصرف

شرکت سهامی خاص صنعتی تولیدی مرتب

خیابان شاه، چهار راه شیخ هادی، شماره ۲۹

تلفن مستقیم دایره فروش ۶۶۰۰۷۳ (شماره های تلفنخانه شرکت ۶۶۵۶۸۴ـ۴۸۱۴۹ـ۶۶۴۲۰۳)

اکثریت نمایندگان فروش لندرور تهران و شهرستانها در صورت لزوم تسهیلات نقد و اقساط را نیز در اختیار مشتریان خود میگذارند.

آگهی استخدام

۱ـ نیروی هوائی تعدادی داوطلب جهت تحصیل در آموزشگاه های افسری رشته های (فنی رادار کنترل و خصص های مشترک) با شرایط زیر استخدام می نماید :

الف ـ تابعیت دولت شاهنشاهی ایران .

ب ـ متدین بیکی از ادیان اسلام، مسیحی، کلیمی و زردشتی .

پ ـ دارا بودن گواهینامه کامل متوسطه در رشته های ریاضی و طبیعی جهت آموزشگاه های افسری فنی و رادار کنترل ودررشته های ریاضی. طبیعی و ادبی جهت آموزشگاه افسری تخصص های مشترک .

ت ـ داشتن حداقل معدل دیپلم ۱۵ برای آموزشگاه افسری فنی‌ومعدل دیپلم ۱۳ برای آموزشگاه افسری رادار کنترل .

ث ـ سن بین ۱۷ و ۲۴ (برای کسانیکه خدمت زیر پرچم را انجام داده‌اند تا ۲۵ سال‌تمام)

ج ـ نداشتن پیشینه بد و معروف نبودن به فساد اخلاق و عقیده .

چ ـ داشتن صحت مزاج و تناسب اندام بر طبق گواهی بهداری نیروی هوائی شاهنشاهی

خ ـ حداقل قد ۱۶۰ سانتیمتر تمام .

د ـ نداشتن همسر و اولاد و کسان تحت تکفل .

۲ـ مدت تحصیل در آموزشگاه افسری فنی ۲ سال ، رادار کنترل ۱۸ ماه و تخصص های مشترک یکسال است . دانشجویان در تمام مدت تحصیل شبانه روزی میباشند و هزینه زیست و پوشاک آنان به عهده نیروی هوائی شاهنشاهی است و مبلغی بشرح زیر به عنوان کمک هزینه تحصیلی دریافت خواهند داشت .

الف ـ دانشجویان آموزشگاه های افسری فنی و رادار کنترل مبلغ دوهزار و نهصد وشانزده ریال (۲۹۱۶) .

ب ـ دانشجویان آموزشگاه افسری تخصص های‌مشترک مبلغ‌یکهزارو ششصدو شصت‌و شش ریال (۱۶۶۶)

۳ ـ داوطلبان پس از خاتمه دوره و احراز موفقیت در آزمایشات به درجه ستوانسومی مفتخر و برابر مقررات قانونی استخدام نیرو های مسلح شاهنشاهی از حقوق و مزایای مربوطه برترتیب فنی و رادار کنترل ۱۳۰۰۰ ریال تخصص های مشترک ۱۱۷۵۰ ریال استفاده خواهند نمود .

۴ ـ داوطلبان میتواند برای کسب اطلاعات بیشتر و ثبت نام بادر دست داشتن عیز شناسنامه و فتوکپی دیپلم و ۲۲ قطعه عکس ۴×۳از تاریخ نشر این آگهی تا تامین احتیاجات همه روزه به استثنای پنجشنبه ها و روز های تعطیل از ساعت ۷ الی ۱۲ در تهران به فرماندهی آموزش های هوائی واقع در خیابان دماوند (جاده تهران‌نو) ایستگاه فرودگاه خیابان حجت و در شهرستان ها به نزدیکترین پایگاه و یا ایستگاه نیروی هوائی مراجعه نمایند نیروی هوائی شاهنشاهی

آگهی تاسیس رواج (شرکت سهامی خاص)

نظر به لایحه قانونی اصلاح قسمتی از قانون تجارت مصوب ۱۳۴۷ر۱۲ر۲۴ و ماده ۱۹۷ قانون تجارت ومادهٔ۶ آئین نامه قانون مصوب ۱۳۱۱خلاصه اظهارنامه و اساسنامه رواج (شرکت سهامی خاص) که در تاریخ ۱۳۵۲ر۶ر۵ تحت شماره ۱۷۴۷۰ دراین اداره ثبت و در تاریخ ۱۳۵۲ر۶ر۶ از لحاظ امضاء ذیل ثبت تکمیل گردیده برای اطلاع عموم در روزنامه رسمی کشور وروزنامه کثیرالانتشار اطلاعات آگهی میگردد.

۱ـنام ونوع شرکت رواج (شرکت سهامی‌خاص)

۲ـ موضوع شرکت ـ ساختو نصب بلوک های بتونی پیش ساخته با اشکال و به رنگهای مختلف برای پوشش کف خیابان ها سواره رو و پیاده‌رو و همچنین محوطه‌سازی‌خرید مواد اولیه تاسیس کارگاه هاوخرید ووارد کردن ماشین آلات لازم وانجام کلیه امور مربوط بموضوع شرکت .

۳ـ مرکز اصلی شرکت ـ تهران خیابان سنائی کوچه ششم پلاک ۱۴

۴ـ مدت شرکت از تاریخ اول مرداد ۱۳۵۲ بمدت نامحدود .

۵ـ تابعیت شرکت ـ ایرانی است .

۶ـ سرمایه شرکت مبلغ یک میلیون ریال منقسم بیکصد سهم ۱۰۰۰۰ ریالی .

۷ـ میزان سرمایه پرداختی و شماره فیش بانک مربوطه و مبلغیکه تعهد شده است . سی‌و پنج در صد شماره فیش بانکی ۲۳۲۳ مورخ ۵۲ر۵ر۲۹

۸ـ موسسین شرکت ۱ـ آقای مهندس کورگ جانیان دارنده شناسنامه شماره ۲۴۰۹۷ صادره از تهران بخش ۲ ۲ـ جناب آقای دکتر انوشیروان رئیس شناسنامه شماره ۴۱۸۴۸ صادره از بخش ۴ تهران ۳ـآقای دکتر سپان استپان استپانیان شناسنامه ۴۷۳۱۴ از قزوین آقای اودیک استپان استپانیان شناسنامه ۴۷۳۱۵ از قزوین .

۹ـ اولین مدیران شرکت ـآقای مهندس‌جانیان جناب آقای دکتر رئیس وآقای دکتر استپانیان مدیران اصلی و آقای اودیک استپانیان مدیر علی‌البدل جناب آقای دکتر رئیس رئیس هیئت مدیره و آقای دکتر استپانیان نایب رئیس و آقای مهندس جانیان مدیر عامل تماما برای مدت دو سال .

۱۰ـ اختیارات مدیر عامل ـ حق‌امضاء برای نامه های اداری بامدیر عامل و حق‌امضاء اوراق و اسناد مالی‌و چکها مدیر عامل باتفاق یکنفر دیگر از اعضاء هیئت مدیره .

۱۱ـ روزنامه کثیرالانتشاریکه برای دعوتها تعیین شده است ـ اطلاعات

۱۲ـ دارندگان حق امضاء در شرکت ـ نامه های اداری بامدیر عامل اوراق و اسناد مالی بامدیر عامل و یکی دیگر از اعضاء هیئت مدیره .

۱۳ـ اولین بازرسان اصلی وعلی‌البدل شرکت آقای منوچهر ملکیان بازرس اصلی و آقای احمد فاطمی بازرس علی‌البدل

۱۴ـ انحلال شرکت ـ طبق ماده ۱۹۹ اصلاحی قانون تجارت . م‌الف ۱۰۵۲۴

رئیس اداره ثبت شرکت ها و مالکیت صنعتی ، حمید جمشیدی

آگهی تغییرات شرکت سهامی خاص کویو نبت شده بشماره ۱۶۶۷۷

طبق صورتجلسه مورخ ۵۲ر۴ر۳۰ مجمع عمومی عادی و فوق‌العاده تغییرات زیردر شرکت مذکور بعمل آمد ۱ـ ماده ۲۱ اساسنامه بشرح مندرج در صورتجلسه اصلاح گردید ۲ـ خانم وبولت ابراهیمی ثابت و آقایان امان‌الله سرباز ـ فریبرز فردوسی ـ پرویز مروتی و منوچهر سرباز بسمت اعضاء هیئت مدیره برای مدت دو سال انتخاب شدند ۳ ـ باستناد صورتجلسه مورخ ۵۲ر۴ر۳۰ هیئت مدیره آقای امان‌اله سرباز بسمت رئیس هیئت مدیره و آقای فریبرز فردوسی‌بسمت مدیر عامل وآقای منوچهرسرباز بسمت نایب‌رئیس هیئت مدیره و آقای پرویز مروتی بسمت قائم مقام مدیر عامل بادارابودن کلیه‌وظایف واختیارات مدیر عامل که توسط آقای فریبرز فردوسی مدیر عامل تعیین و به هیئت مدیره معرفی شده‌است ٤ـ با اصلاح ماده ۳۰ اساسنامه در صورتجلسه فوق کلیه اسناد و اوراق مالی و تعهدآور شرکت از قبیل چک ها و سفته ها و بروات و قرارداد ها ـ سفارشات و معاملات باید توسط آقای فریبرز فردوسی مدیر عامل یا آقای پرویز مروتی قائم‌مقام مدیر عامل باتفاق آقای امان‌الله سرباز رئیس‌هیئت مدیره یا آقای منوچهر سرباز رئیس هیئت مدیره بامضاء رسیده و بمهر شرکت ممهور گردد و مکاتبات عادی شرکت با امضاء مدیر عامل یاقائم مقام وی صادر خواهد شد .

م الف ۷۹۶ رئیس اداره ثبت شرکتها و مالکیت صنعتی ـ حمید جمشیدی

دانشگاه اصفهان

آگهی ثبت نام پذیرفته شدگان مسابقات ورودی سراسری

پذیرفته شدگان مسابقه ورودی سال تحصیلی ۵۳ ـ ۵۲ دانشگاه اصفهان میتوانند با در دست داشتن مدارک زیر جهت ثبت نام بکوی دانشگاه اصفهان (خیابان هزارجریب) شخصا مراجعه نمایند .

الف : مدارک لازم

۱ـ عکس ۴×۶ که در سال جاری تهیه شده و در پشت آن مشخصات داوطلب نوشته شده باشد . ۲۰ قطعه .

۲ـ فتوکپی یا رونوشت شناسنامه ۵ برگ

۳ـ کارت معافیت ، خاتمه خدمت یا آماده بخدمت (برای مشمولین) ـ خانمهائیکه قبل از خرداد ماه سال جاری از دبیرستان فارغ التحصیل شده‌اند باید کارت معافیت از خدمات اجتماعی زنان را همراه داشته باشند .

٤ـ اصل مدرک قبولی ششم متوسطه یا کارنامه یا جواز قبولی (علاوه بر آن پذیرفته شدگان بایسی ازاداره آموزش و پرورش‌تقاضای ارسال ارزش‌تحصیلی ششم متوسطه خود را بعنوان آموزش دانشکده مربوط بنمایند).

۵ـ قبض رسید پرداخت شهریه و یکنسخه فتوکپی آن .

شهریه برای رشته های زبان و ادبیات فارسی ، انگلیسی ، فرانسه ، ارمنی ، تاریخ ، جغرافیا ، روانشناسی علوم تربیتی و ریاضی ۸۵۰۰ ریال و برای رشته های پزشکی ، علوم آزمایشگاهی ، علوم داروئی ، فیزیک شیمی ، زیست شناسی و زمین شناسی ۱۰۵۰۰ ریال است که باید بحساب شماره ۲۹۱۵ بانک عمران شعبه اصفهان واریز شده باشد .

ب : تاریخ ومحل ثبت نام

شنبه ۲٤ یکشنبه ۲۵ و دوشنبه۲۶شهریور ماه اداره امور آموزشی دانشگاه .

یادآوری مهم : پذیرفته شدگانی که درسال آموزشی ۵۲ـ۵۱ دانشجوی دانشگاه بوده و برای تغییر رشته یا تغییر محل در مسابقه‌ورودی شرکت کرده‌اند باید با در دست داشتن مدارک ثبت نام و ریز نمرات دانشگاهی خود که از طرف دانشکده قبلی گواهی شده باشد تا روز بیستم شهریور ماه برای ثبت نام باداره امور آموزشی دانشگاه مراجعه نمایند .

وقت ثبت نام از ساعت ۸ تا ۱۲ صبح واز ساعت ۳ تا ۵ بعد از ظهر خواهد بود.

ج :شرایط عمومی :

۱ـ ثبت نام پذیرفته شدگانی که کارمند دولت هستند (اعم از لشگری یا کشوری)موکول بارائه موافقت نامه بدون قید و شرط اداره یا موسسه مربوط برای ادامه تحصیل درکلاس های روزانه است .

۲ـ برای رشته های پزشکی ، علوم آزمایشگاهی ، علوم داروئی ، شیمی ، زمین شناسی ، ریاضی ، زیست شناسی و فیزیک کسانی میتوانند نام نویسی کنند که متولد سال ۱۳۲۷ یا بعد از آن باشند .

۳ـ برای‌رشته های‌مربوط‌به دانشکده علوم تربیتی کسانی میتوانند نامنویسی کنند که دیپلم متوسطه خود را از یکی از دبیرستان های منطقه استان اصفهان ، کرمان ، سیستان و بلوچستان ، فرمانداریکل یزد و فرمانداری کل چهار محال و بختیاری گرفته باشند .

٤ـ از تمام داوطلبان معاینات پزشکی‌بعمل خواهد آمد وفقط از داوطلبانیکه صلاحیت‌ادامه تحصیل آنها از نظر سلامت جسم و روان مورد تائید مرکز بهداشت دانشجویان این دانشگاه باشد ثبت نام خواهد شد .

آ ـ ٤۳۵٦۰ دانشگاه اصفهان

کمک هزینه تحصیلی برای دانش آموزان داوطلب شغل خلبانی

۱ـ نیروی هوائی شاهنشاهی به دانش‌آموزان کلاس های دوره دوم دبیرستان های پسرانه تهران که دررشته های طبیعی و ریاضی به‌تحصیل‌اشتغال دارند و مایلند پس از اخذ دیپلم وارد دانشکده افسری خلبانی نیروی هوائی شاهنشاهی بشوند ، چنانچه واجد شرایط زیر باشند کمك هزینه تحصیلی به مبالغ مصرحه پرداخت می نماید .

الف شرایط

۱ـ تابعیت دولت شاهنشاهی ایران .

۲ـ متدین بیکی از ادیان «اسلام ، مسیحی ، کلیمی و زرتشتی ».

۳ـ تناسب اندام و صحت مزاج طبق گواهی بهداری نیروی هوائی .

٤ـ تعهد ورود بدانشکده خلبانی پس ازاخذ دیپلم متوسطه .

۵ـ حداقل و حداکثر سن برای دانش آموزان سال چهارم ۱۶تا ۲۰ سال تمام‌وبرای دانش‌آموزان سال پنجم ۱۷تا ۲۱ سال تمام و برای دانش‌آموزان کلاس ششم ۱۸تا ۲۲ سال تمام می باشد .

٦ـ دارا بودن حداقل نمره ۱۵ از دروس ریاضی و فیزیك در کارنامه قبولی سال قبل

۷ـارائه گواهی حسن اخلاق از دبیرستان مربوطه

ب ـ میزان کمك هزینه :

۱ـ دانش آموزان سال چهارم‌ماهیانه‌مبلغ یکهزار وپانصد ریال «۱۵۰۰»

۲ـ دانش آموزان سال پنجم ماهیانه مبلغ دو هزار ریال ۲۰۰۰

۳ـدانش آموزان سال ششم ماهیانه مبلغ‌دو هزار و پانصد ریال «۲۵۰۰»

۲ـ مزایا :

الف ـ دانش آموزان در تعطیلات تابستانی با فنون خلبانی آشنا شده و از کلاس های انگلیسی نیروی هوائی‌برایگان‌استفاده‌خواهندنمود. ب ـ دانش آموزان طبق‌برنامه تنظیمی‌ازامکانات تفریحی و اردوگاههای نیروی هوائی استفاده خواهند نمود .

۳ـ داوطلبان می توانند برای کسب‌اطلاعات بیشتر از تاریخ نشر این آگهی‌همه روزه‌باستثنای پنجشنبه ها و روز های تعطیل با در دست داشتن شناسنامه عکس‌دار ، ٦ قطعه عکس ٤×۳، گواهی اشتغال به تحصیل وگواهی حسن اخلاق ازساعت ۷الی ۱٤ر۳۰ بفرماندهی آموزشهای هوائی‌واقع‌در تهران خیابان دماوند «جاده تهران‌نو» ایستگاه فرودگاه خیابان حجت مراجعه نمایند .

الف ۸٤۸٤ نیروی هوائی شاهنشاهی

آ ـ ۳۹۴۴۰

دبیرستان دکتر مجد

برای کلاسهای سوم و دوره دوم دبیرستان‌همه روزه صبح و عصر ثبت‌نام مینماید .

همکاران ما در کلاسهای **ششم طبیعی و ریاضی** که از زبده‌ترین دبیران‌پایتخت میباشند عبارتنداز

ریاضیات : آقایان جلالی، عابدی،پرورش، مهدی‌زاده،محسن‌زاده

فیزیك و مکانیك : آقایان فروزانفر، مهرداد، حسن‌زاده

شیمی و طبیعی : آقایان حائری ، پارسا، شکیبا

زبان خارجه‌وادبیات فارسی: آقایان میردامادی ، قدس،فرزانه

نشانی ـ خیابان شاه چهار راه سیمتری تلفن ۹۲۳۱٤۰

نتیجه قرعه کشی

بلیطهای دوتومانی اعانه ملی

سری ۱۱۸٦ چهارشنبه ۵۲/٦/۲۱

بزندگان ۵ تومانی	بزندگان ۱۰ تومانی
۸	۷۴

بزندگان ۵۰ تومانی	بزندگان ۵۰۰ تومانی
۰۴۱	۵۱۴۸

بزندگان ۱۰ هزارتومانی	بزندگان ۵ هزارتومانی	بزندگان ۲ هزارتومانی	بزندگان ۱ هزارتومانی
۰۱۹۲۹۲۹	۰۱۳۹۵۹۳	۰۱۶۹۸۵۷	۰۱۴۲۶۰۰
۰۲۹۲۹۲۹	۰۲۳۹۵۹۳	۰۲۶۹۸۵۷	۰۲۴۲۶۰۰
۰۳۹۲۹۲۹	۰۳۳۹۵۹۳	۰۳۶۹۸۵۷	۰۳۴۲۶۰۰
۰۴۹۲۹۲۹	۰۴۳۹۵۹۳	۰۴۶۹۸۵۷	۰۴۴۲۶۰۰
۰۵۹۲۹۲۹	۰۵۳۹۵۹۳	۰۵۶۹۸۵۷	۰۵۴۲۶۰۰
۰۶۹۲۹۲۹	۰۶۳۹۵۹۳	۰۶۶۹۸۵۷	۰۶۴۲۶۰۰
۰۷۹۲۹۲۹	۰۷۳۹۵۹۳	۰۷۶۹۸۵۷	۰۷۴۲۶۰۰
۰۸۹۲۹۲۹	۰۸۳۹۵۹۳	۰۸۶۹۸۵۷	۰۸۴۲۶۰۰
۰۹۹۲۹۲۹	۰۹۳۹۵۹۳	۰۹۶۹۸۵۷	۰۹۴۲۶۰۰
۱۰۹۲۹۲۹	۱۰۳۹۵۹۳	۱۰۶۹۸۵۷	۱۰۴۲۶۰۰
۱۱۹۲۹۲۹	۱۱۳۹۵۹۳	۱۱۶۹۸۵۷	۱۱۴۲۶۰۰
۱۲۹۲۹۲۹	۱۲۳۹۵۹۳	۱۲۶۹۸۵۷	۱۲۴۲۶۰۰
۱۳۹۲۹۲۹	۱۳۳۹۵۹۳	۱۳۶۹۸۵۷	۱۳۴۲۶۰۰
	۱۴۳۹۵۹۳	۱۴۶۹۸۵۷	۱۴۲۲۶۰۰

بزنده ۱۰۰ هزارتومانی

۱۰۰۲۷۶۱

سادات ، ملك‌حسین وحافظ اسد تا اندازه‌ای به اختلافات خود پایان دادند

توافق درمورد احیای جبهه شرقی علیه اسرائیل

بیروت ـ خبرگزاری‌فرانسه ـ در پایان کنفرانس ۳ جانبه رهبران مصر، سوریه و اردن اعلامیه مشترکی همزمان در پایتختهای سه کشور انتشار یافت .

در این اعلامیه گفته شده است بمنظور حفظ ملیت و وحدتی که سوریه و مصر و اردن از آن برخوردارند و نیز ضرورتهای نبرد سرنوشت با اسرائیل و ادامه تماس که اخیرا بین قاهره و دمشق‌وعمان برقرار شده بود سران سه کشور جبهه مقابله با اسرائیل تصمیم گرفتند با یکدیگر ملاقات و مذاکره کنند.اعلامیه خاطرنشان میکند که مذاکرات سران سه کشور درباره‌مسائل معوق بین آنها و همچنین کلیه مسائل مربوطیه جنك‌سرنوشت بوده است .

رهبران سه کشور تصمیم گرفتند که برای اجرای تصمیمات‌متخذه‌در شورای‌اخیر، همچنان‌تماسهائی برقرارسازند.

در همان حال دولت مصر اعلام کرد که مناسبات سیاسی خودرا با اردن پس از هفت‌ماه مجددا از سر گرفته است .

این تصمیم‌بدنبال کنفرانس سران مصر و سوریه و اردن اتخاذ شده است .

یك منبع رسمی در قاهره گفت : که کنفرانس مصر و سوریه‌و اردن‌یك شورای‌جنگی نبود ولی دراین کنفرانس اختلافهای سه کشور بایکدیگر برطرف شد و طرفین در مورد احیای‌جبهه شرقی علیه‌اسرائیل به توافق رسیدند .

بااینحال فرستاده ویژه روزنامه لبنانی 'الصفا از قاهره گزارش داد که مذاکرات انورسادات ، حافظ اسد وملك حسین که روزگذشته پایان یافت کاملا موفقیت آمیزنبوده و علت آن انعطاف ناپذیری ملك‌حسین بود که بهیچوجه حاضرنیست چریکهای فلسطین به اردن بازگردند روزنامه الصفا در تاکید نظر خود به جمله‌ای از اعلامیه مشترك که حاکی از آنست مذاکرات سه کشور درآینده‌دنبال خواهدشد اشاره کرده است .

رادیو بغداد گزارش داد روزنامه الاهرام چاپ قاهره نوشته است که ملك حسین پادشاه اردن پس از موافقت درباره برقراری روابط مجدد میان مصر واردن از رئیس جمهوری مصر درخواست کرده است که عبدالمنعم رفاعی بعنوان سفیر اردن در قاهره انجام وظیفه کند وانورسادات بااین درخواست موافقت کرده است .

عبدالمنعم الرفاعی که یکی از نخست وزیران اسبق اردن می‌باشدطی ماههای‌گذشته نقش‌مهمی درتماس های میان عمان ،قاهره و عمان دمشق بعهده داشته‌است.

محاصره‌اسرائیل

مطبوعات اسرائیل امروز نوشتند که در کنفرانس سران‌مصر، اردن و سوریه که درقاهره تشکیل شده بود بی‌آنکه تصمیمی اتخاذشود پایان یافته است ولی سران سه کشور قول داده‌اند که در آینده بازهم یکدیگر را ملاقات کنند .

روزنامه هاآرتز در گزارشی در باره کنفرانس سران سه کشور مذکور نوشته است شك نیست که رئیس جمهوری مصر به داشتن روابط استوار باتمام کشور های عربی بمنظور صف آرائی دربرابر اسرائیل احتیاج دارد و در حال حاضر این موضوع بنفع پادشاه اردن است .

روزنامه داوار درهمین زمینه نوشته است پس از حملاتیکه در کنفرانس اخیرسران کشور های غیر متعهد در الجزیره به اسرائیل شد دولت های مصر و سوریه اکنون دوباره در صدد محاصره اسرائیل برآمده‌اند .

ناظران سیاسی در قاهره اظهار می‌کنند که بازگشت‌اردن به‌صفوف متحده اعراب یک پیروزی دیگر برای سیاست انورسادات‌تلقی‌می‌شود. مخصوصا اتحاد روبه‌توسعه عربستان سعودی با مصر موقعیت سادات را بیشتر تقویت میکند .

آشتی ملك حسین با سادات وحافظ اسد

عکس‌از آخرین جلسه ملاقات آشتی‌کنان سادات ، حافظ اسد و ملک حسین رهبران مصر ، سوریه و اردن گرفته شده است . رهبران ۳ کشور توانستند تا اندازه‌ای از اختلافات خود بکاهند . وزمینه را برای‌احیای جبهه شرقی علیه اسرائیل فراهم کنند. در عکس از راست بچپ سادات حافظ اسد و ملک حسین دیده میشوند .

عکس رادیوئی اطلاعات

سیاست آمریکا در خاورمیانه تغییر نمی کند

تل‌آویو ـ خبرگزاری‌فرانسه ـ سفیراسرائیل در امریکا که به منظورمشورت با دولت متبوع‌خود به تل‌آویو آمده است‌به خبرنگاران اظهار داشت که سیاست آمریکا در قبال اسرائیل تغییر نمی کند. وی گفت این اطمینان پس‌از مذاکرات‌با وزیرامور خارجه امریکاومعاون‌وی‌درواشینگتن حاصل شده‌است .

سفیراسرائیل که برای مشورت با نخست وزیروزیر امورخارجه کشورش وارد تل‌آویو شده‌است اضافه کرد که وزیرامورخارجه امریکا ومعاونش اظهارات ریچارد نیکسون‌رئیس‌جمهوری‌امریکه را مبنی‌براینکه سیاست واشینگتن در قبال اسرائیل تغییر نمی کند تائید کرده‌اند.

سفیراسرائیل ضمنا این گزارش‌راکه گلدامایرنخست وزیراسرائیل در نظرداردپیش ازانتخابات آینده‌به‌واشینگتن سفر کند تکذیب کرد .

سفیراسرائیل تایید کرد که وزیر دفاع اسرائیل از طرف یهودیان امریکادعوت شده است تادردسامبر آینده‌باین کشور سفر کند . لیکن برنامه این مسافرت هنوزتهیه وتنظیم نشده‌است .

امپراطور اتیوپی در آلمان

شایعه ربوده شدن «هایل سلاسی» امپراطور «اتیوپی» حبشه پس از عزیمت وی از آلمان بسوی کشورش توسط خبرگزاری ها مخابره شد . در عکس امپراطور حبشه قبل از عزیمت از آلمان در کنار ویلی‌برانت صدراعظم آلمان غربی دیده میشود .

عکس رادیوئی اطلاعات

اخطار شوروی به اسرائیل

مسکو ـ آسوشیتدپرس ـ شوروی‌به‌اسرائیل اخطار کرد که‌از جنك باکماندو های عرب درخارج دست‌بردارد . روزنامه سوویتسکایاردسیا وابسته به کمیته مرکزی حزب کمونیست شوروی‌نوشته‌است که رهبران اسرائیل اگر تصور کرده‌اند که می توانند عملیات غیر قانونی خودرادر کشورهای اروپائی‌دنبال کنند مرتکب اشتباه بزرگی شده‌اند .

روزنامه مذکور باظهارات‌اخیر گلدامایر نخست‌وزیر اسرائیل اشاره کرده ونوشته است که نخست‌ووزیر اسرائیل اظهار کرده‌است که این‌دولت‌اگرلازم شود هواپیما های مسافربرخارجی را بزور تصرف‌خواهدکرد واین امر نشان‌میدهد که‌دولت‌اسرائیل همچنان به افکار عمومی دنیابی توجه است.این روزنامه اخطار کرده‌است که اگربه اقدامات خصمانه خود علیه چریکهای فلسطینی ادامه دهددولت‌شوروی ومتحدین آن اقدامات لازم را علیه اسرائیل بعمل خواهند آورد .این روزنامه روشن‌نکرده است که اقدامات شوروی‌چگونه خواهد بود .

دبیرستان دخترانه خوارزمی شرق (الهام)

ازاول مهرماه ۵۲ بساختمان
جدیدواقع در ۴۶ متری شرقی نزدیك تلفنخانهٔ نارمك
منتقل میگردد
ثبت نام برای دورهٔ راهنمائی و دبیرستان درمحل سابق
واقع درچهارراه سرسبز تلفن ۷۹۰۱۵۴ همه روز انجام میشود

پمپیدو در پکن

در عکس ژرژپمپیدو رئیس جمهوری فرانسه در حالیکه سریك دختر کوچك چینی‌را نوازش‌میکند دیده می شود .

عکس‌رادیوئی اطلاعات

ملاقات پمپیدو باماائو

ژرژ پمپیدو رئیس‌جمهوری فرانسه که به نمایندگی از طرف اروپای غربی‌به پکن رفته‌است با مائوتسه‌تونك‌رهبر چین ملاقات و مذاکره کرد .

ناظران سیاسی برای سفر پمپیدو وملاقات اوبامائواهمیت زیادی قائل هستند :

عکس‌رادیوئی اطلاعات

آگهی استخدام دیپلمه

بانک سپه برای تامین احتیاجات خود در تهران تعدادی‌کارمند دیپلمه آشنا بامور ماشین‌نویسی با شرایط ذیل از طریق آزمایش هوش و مصاحبه استخدام مینماید.

۱ـ مدرک تحصیلی دیپلم ریاضی ویا دیپلم بازرگانی با معدل بیش از ۱۴
۲ـ حداکثر سن ۲۵ سال
۳ـ داشتن برگ معافیت دائم ویا کارت پایان خدمت

داوطلبان واجد شرایط میتوانند فتوکپی مدرک تحصیلی و کارت پایان خدمت را بانضمام تقاضای‌شغل‌و دو قطعه عکس ۴×۳ حداکثر تاتاریخ ۲ر۷ر۱۳۵۲به‌اداره کل کارگزینی بانک سپه ارسال نمایند .

بانک سپه

«آگهی ثبت نام دانشجویان دانشگاه مشهد»

نام نویسی و انتخاب واحد های‌درسی دانشجویان دانشکده‌ها و مرکز تعلیمات دانشگاه مشهد در روز های چهارشنبه ۲۸ ، پنج شنبه۲۹ وشنبه۳۱شهریورماه۵۲ ازساعت۷صبح‌لغایت‌یک‌بعد از ظهر بترتیب زیر بعمل خواهد آمد . کلیه دانشجویان باید با توجه به حرف شروع نام خانوادگی خود در روز های تعیین شده برای انتخاب واحد های درسی و نام نویسی شخصا به مرکز نام نویسی دانشگاه (سالن سرپوشیده ورزشی ـ جنب دانشکده علوم) مراجعه نمایند.

کلیه دانشجویانیکه حرف شروع نام‌خانوادگی آنان از الف لغایت ژ میباشد روز چهارشنبه ۲۸ شهریور ماه ۵۲

کلیه دانشجویانیکه‌حرف‌شروع نام‌خانوادگی آنان از س لغایت گ میباشد روز پنج شنبه ۲۹ شهریور ماه ۵۲

کلیه دانشجویانیکه حرف شروع نام خانوادگی آنان از ل لغایت‌ی میباشد روز شنبه ۳۱ شهریور ماه ۵۲

آـ۴۳۵۵۴ دانشگاه مشهد

عروسی ۱۴۹ ریال

فیلمبرداری رنگی ♡ تشریفات بی‌نظیر استقبال ♡
دیسکوته استریوفونیك ♡ سالن‌های مجلل ♡
همگی مجانی ♡ تلفن ۶۶۳۶۳۵

دنیای ورزش منتشر شد

شب‌های شاد هتل اوین
شب‌های فراموش نشدنی بنفع امور خیر
تفریحات شاد جوائز بیشمار سرگرمی‌های جالب
باشرکت کلیه هنرمندان برجسته کشور
جایزه مخصوص :
پیکان دولوکس آخرین مدل .
برای کسب اطلاعات بیشتر با تلفن ۸۹۲۹۰۰ تماس بگیرید
لباس گرم حتما همراه داشته باشید

آگهی استخدام کارگر

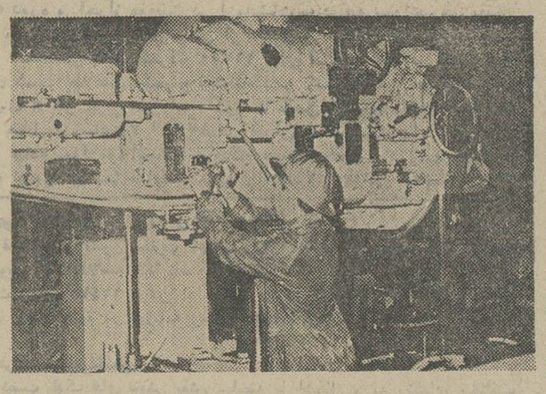

شرکت ملی نفت ایران برای خدمت در مناطق اهواز ـ آغاجاری ـ گچساران و خارك تعدادی کارگر مرد برای‌مشاغل زیر از طریق آزمایش و مصاحبه استخدام مینماید.

۱ـ گرداننده دستگاههای بهره برداری
۲ـ ابزارمند تعمیرات مکانیک
۳ـ ابزارمند تعمیرات برق
۴ـ ابزارمند تعمیرات ابزار دقیق
۵ـ کارگر زمین شناسی

شرایط

۱ـ ملیت ایرانی
۲ـ متدین بیکی از ادیان رسمی کشور
۳ـ شاغل نبودن در سازمان های دولتی و موسسات وابسته بدولت .
۴ـ دارا بودن مدرک قبولی کلاسهای سوم یا چهارم متوسطه (استثنائا ازافرادی‌که‌دارای‌تجارب‌طولانی‌دررشته‌های فوق باشند با حداقل مدرک تحصیلی ششم ابتدائی ثبت نام بعمل خواهد آمد.)
۵ـ دارا بودن کارت پایان خدمت وظیفه عمومی یا معافیت دائم غیر پزشکی .
۶ـ حداکثر سن ۳۴ سال (متولدین ۱۳۱۹ ببعد)
۷ـ متقاضیان محلی و افرادیکه دارای تجربیات فنی منطبق با احتیاجات شرکت بوده و گواهینامه رانندگی اتومبیل داشته باشند حق تقدم خواهند داشت .

داوطلبان واجد شرایط میتوانند با دردست داشتن شناسنامه عکس‌دار ـ گواهی پایان خدمت یا معافیت از خدمت وظیفه عمومی ـ آخرین مدرک تحصیلی و دو قطعه عکس ۴×۶ تا پایان شهریورماه سال‌جاری‌به‌کارگزینی‌کارگران شرکت‌در اهواز ـ آغاجاری ـ مسجد سلیمان ـ گچساران ـ آبادان و خارك در تهران به اداره کل استخدام و کاریابی واقع در خیابان کاخ شمالی شماره ۷۶ مراجعه و کارت ورود بجلسه امتحان دریافت دارند .

تاریخ و محل برگزاری امتحان دو هفته پس از انقضای مدت نام نویسی از طریق جراید و همچنین رادیو آبادان و اهواز اعلام خواهد شد .

آـ۴۱۷۹۲

جدول کلمات متقاطع

شماره ۷۵۳۹

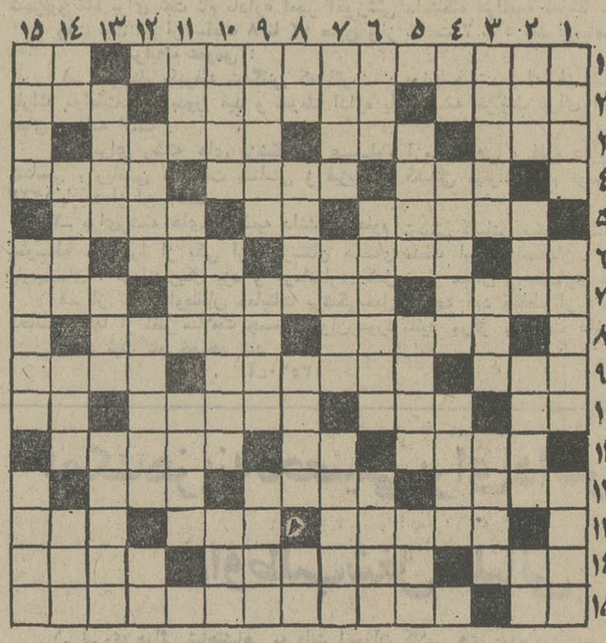

افقی :

۱ـ از قهرمانان شکست خورده شطرنج ـ کندن ۲ـ خانه پرنده ـ درباره زندگیش برشت کتابی‌نوشته است ـ نداری ۳ـ از ساختمانهای دفاعی سابق ـ عرق ـ سپاسگزار ۴ـ پرده‌درپنجره بالارو ۵ ـ اگر قدری برآتش میماند میسوخت ـ یکی از فنون ـ از اقسام سکته ۶ـ پیکر ـ در دیارشان یک چشم ادعای فرمانروائی داشت ـ مناسب‌ـ طاقچه بالا ۷ ـ ازرمانهای وطنی‌ـ حرف مفت زن و بی‌بندوبار ـ واحد طول ۸ ـ گردن‌بند است اما نه آدمیزاد ـ مورد مدح قرارگرفته است ۹ـ گشایش ـ اتفاق و واقعه ـ از شهر های بزرگ جهان۱۰ـ علامت جمع ـ خرقه تهی کرده ـ سابقا کار رادیو را از جهتی میکرد ـ ضمیر ۱۱ـ با ابلهان جمعشان جور میشود ـ برآب بگذارید تاکباب شود ـ سه خانه برای خودش مناسبتر است ۱۲ـ مزاحم ـ دانشمند ـ چربی ۱۳ـ آهنگساز بزرگ آلمانی که ریش بلندش از خصوصیات اوست ـ افتو گرفتاری ـ با آن هم تسبیح میسازند۱۴ـ نقطه‌اشرا مکیدن از ادب دانسته‌اند ـ بازی قمارخانه ـ منطقه‌ای صنعتی درآلمان ۱۵ـ آب گوجه‌غلیظ‌ـ از نخستین آهنگسازان‌نوپرداز.

عمودی :

۱ـ از فیض گل آموخت‌سخن‌ـ پاکیزه کردن ـ بی‌نیازیش را زرین دانسته‌اند ۲ـ مانند ـ فرزند ـ افسونگر ـ هدف بوسه شیرین ۳ـ زحمت‌کش ـ بعداز موش می‌آید و قبل از پلنگ ـ عقل درست و حسابی ندارد ۴ـ شش‌سربریده‌ـ دراداره‌جات عالی می‌تراشند‌ـ قرارگرفته ۵ـ معترف ـ از اتومبیلهای وطنی‌ـ برتر ۶ـ در میان‌شهرهای‌بزرگ ظاهرا فقط تهران ندارد ـ پدر تاریخ ـ از دریا های اقیانوس هند ۷ـ از آثار دشتی‌ـ کمدی دانته ـ از پرندگان شکاری ۸ـ عاقل میسازد و دیوانه به آب میزند ـ تفریح و سرگرمی‌ـ از اسباب ورزش خانگی‌ـ خاندان ۹ـ مومن‌دارد ـ اندیشه وخیال‌ـ سرد کننده ۱۰ـ گوشه‌ای از دستگاههای موسیقی ایرانی ـ آغاز روز ـ پیکر بی‌جان ۱۱ـ قدیمی ـ از گرفتاری عیال‌فارغ است ـ شیوه‌ای در ادبیات که همه چیز را نفی میکرد ۱۲ ـ عالی‌مقام ـ سور نورسیده ـ رودی در اروپا ۱۳ـ هرچه اینطور باشد مرتجع است ـ غصه و گرفتاریها ـ از انواع دندان ۱۴ـ مرغ شب ـ باید کم‌کم خود را برای خوردنش آماده ساخت ـ از کنده برایدـ شما همه خاصیتش را به بوی نامطبوعش ببخشید ۱۵ـ تنبل خانه زمستانی ـ نمی‌خواهیم اسمش را ببریم ـ موجب‌جدائی آسیا از آمریکا شده است .

حل جدول شماره ۷۵۳۸

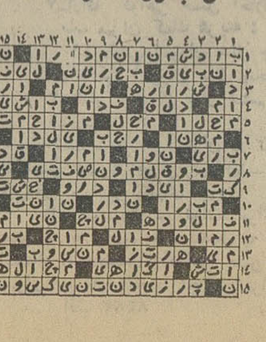

خانم آلنده : فاشیستها جنازه همسر مرا باخفت بخاک سپردند

اخبار خارجی

مندوزا (آرژانتین) ـ رویتر ـ خبرگزاری فرانسه ـ خانم هورتا ـ نسیابوسی دو آلنده زوجه بیوه شده سالوادر آلنده رئیس جمهور مارکسیست شیلی اعلام کرد که حاضر نیست کشور خود راترک کند . خانم آلنده گفت فاشیستها جسد شوهرمرا باخفت وخواری به خاک سپرده‌اند .

خانم آلنده که در مصاحبه‌ای با « مانوئل ژیدو » فرستاده مخصوص روزنامه مکزیکی «اکسلسیور» صحبت میکرد اظهار داشت که ازدولت مکزیک بخاطر اینکه به وی پیشنهاد کرده است تا پناهندگی سیاسی آن کشور را بپذیرد سپاسگزاری کردولی تاکید نمود که بهیچوجه حاضر به ترک شیلی نیست . خانم آلنده اضافه کرد که دنیا از حقیقت وقایعی کهبرشیلی گذشته است آگاهی دارد آلنده قربانی یک خیانت شده و دولت او بوسیله یک کودتای فاشیستی سرنگون گردیده است و جسد او را در خفای کامل به گور سپرده‌اند .

اظهارات خانم آلنده سپس به این شرح ادامه می‌یابد :

آخرین باری که شوهرم را دیدم دوشنبه شبگذشته بود او و من شام را باژنرال کارلوس بریون ـ خانم اگوستو اولیوارز ـ خوان گازسز و دخترم ایزابل آلنده صرف کردیم . بعد از شام آلنده رفتکه‌دراطاق خودبخوابد صبح روز سه‌شنبه در ساعت ۷٫۴۰ تلفن زنگ زد . شوهرم از کاخ‌ریاست جمهوری«لاءوندا» بوسیله این پیام تلفنی گفت‌دارم از لاموندا با تو صحبت میکنم وضع وخیم است نیروی دریایی شورش کرده است . من تصمیم دارم در اینجا بمانم ، دست از پا خطا نکن ، برای من مطلقا غیر ممکن است که از کاخ‌ریاست جمهوری خارج شوم» . بعد از این پیام تفنی من دایما به رادیو گوش میدادم آخرین پیام‌شوهرم را خطاب به ملت شیلی ازرادیو شنیدم .

این پیام ضبط‌وسندی است که من در نظردارم آنرا به دنیا نشان دهم . وقتی که ظهر رسید دیگر هیچکس از کاخ ریاست جمهوری به پیغامهاو پرسشهای من‌جوابی نمیدادوقتی‌که بالاخره ارتباطم باکاخ برقرار شد قبل از هرکس ماموران‌امنیتی وتفنگ داران دریایی را در برابر خود یافتم . از هیچیک از آجودانها و یا منشی های شوهرم خبری نبود .

در حوالی ساعت ۱۱٫۳۰ بر فراز کاخ ریاست جمهوری یک هلیکوپتر اکتشافی ظاهر شد . من تا آن‌وقت هنوز خبرنداشتم که تفنگداران‌مارا تنهاگذاشته‌اند. از همان لحظات بود که حمله هوایی به کاخ ریاست جمهوری آغاز شد . هواپیماها از راه رسیدند و هر بار پس از فرو ریختن موشکهایشان بر سر کاخ ریاست جمهوری برای تجدید تدارکات به پایگاه های خود باز گشتند .

در فاصله بین هر حمله هوایی تا حمله بعد تیراندازیهای سختی در گیر میشد بطوریکه کاخ ریاست جمهوری بزودی درزیر پرده غلیظی از دود غرق شد . من به نگهبانان کاخ دستور اکید دادم که از تیر اندازی کردن بطرف سربازان‌خودداری کنند ولی مخصوصا وقتی که حملات هوایی آغاز شد نگهبانان کاخ این دستور را ندیده گرفتند و هر بار که هواپیماها برای تجدید تدارکات به پایگاه خود باز میگشتند بلافاصله مقاومت و تیراندازی از طرف افراد گارد از سر گرفته میشد . من‌سرانجام درحالی که‌رانندهما «کاراوستلو» اتومبیل را وارد محوطه خیاط خلوت کرده بود سوار شدم و از طریق مدرسه‌ای که عده‌ای از روحانیون گردانندگان امور آن هستند خودرا به خیابان‌رساندم. مسئولین این‌مدرسه مانع عبورما نشدند .

من تصمیم گرفته بودم بمنزل «فیلیپ‌هرمرا» وزیر سابق‌دارایی بروم . خوشبختانه تا این لحظه هیچکس در خیابان متوجه ما نشده بود تا درصدد تعقیب ما برآید . من تاآخرین ساعات روز سه‌شنبه در خانه وزیر سابق دارایی ماندم و بعلت برقرارشدن مقررات حکومت نظامی برایم خارج شدن از آن خانه غیرممکن بود . از شوهرم و فرزندانم هیچ خبری نداشتم . خانم آلنده در اینجا لحظه‌ای مکث کرد و سپس گفت شوهرم باید بین‌ساعت های ۱۴ تا ۱۶ مرده‌باشد .

مرگ آلنده

صبح فردای آن روز بوسیله تلفن به‌من‌خبر دادند که‌شوهرم زخمی شده و او را به‌بیمارستان نظامی برده‌اند . من به این بیمارستان رفتم و با اینکه‌هویت خود را معرفی کردم سربازان از ورودم جلوگیری کردند . ناچار به یك ژنرال مراجعه کردم و او گفت . خانم من یکی از دوستان سالوادرآلنده بودم و از صمیم قلب به‌شما تسلیت می گویم. به این ترتیب فهمیدم که آلنده مرده است‌همان‌ژنرال که‌اسمش را نمیدانستم وعده‌داد که یك جیپ ارتشی دراختیارم خواهد گذاشت و یك افسر را همراه من خواهد کرد تا به اتفاق به پایگاه گروه هفتم‌نیروی هوایی برویم . به‌من دستورداده بودند که باید به این پایگاه بروم چون سرباز یا افسر ویا اتومبیلی در دسترس نیست که برای بردن من مورد استفاده قرارگیرد . من ناچار تصمیم گرفتم به اتومبیل کوچك‌نوه‌ام «ادواردو گروآلنده » سوارشوم. در پایگاه هوایی به من اطلاع دادند که جسد سالوادرآلنده را در داخل یك هواپیمای نظامی قرارداده‌اند وقتی که سواربراین هواپیما شدم تابوتی‌راکه‌بوسیله یك پارچه نظامی پوشیده بود مشاهده کردم. پاتریسیولوپزنوه دیگر من‌وخانم لورا آلنده‌خواهر سالوادرآلنده نیز در کنار تابوت حضور داشتند هواپیما آنگاه به حرکت درآمد وراه «وینادل‌مار» در چند کیلومتری شمال والپارزو را درپیش گرفت.

هواپیما بدون آنکه مشکلی پدید آید در پایگاه هوایی «کین‌تروس » فرود آمد وسپس تابوت را پیاده کردند.

در این جا بود که من‌تقاضا کردم جسد شوهرم را ببینم واو را لمس کنم . ولی از اینکار جلوگیری کردند بعدتابوت را تا گورستان «سانتاآینس» همراهی کردیم مردم با نگاه های متعجب ما را تماشا میکردند و از قضایا خبر نداشتند . در گورستان عده زیادی سرباز و ژاندارم حاضر بودند من به اتفاق بستگانم تا مقبره خانوادگی که یکماه قبل خانم اینس آلنده خواهر شوهرم را که از سرطان درگذشته است در آنجا دفن کرده بودیم ـ بدنبال تابوت رفتیم . من گریه کنان بازهم تقاضا کردم که اجازه دهند شوهرم را ببینم . ولی بازهم جلوگیری کردند و در عوض فقط‌اجازه دادند که پرده‌روی تابوت را کنار بزنیم . بعد از برداشته شدن این پرده نیز چیزی جز یک پرسش دیگر بچشم نمیخورد . من هق هق میکردم .افسری که درکنارمان بود باصدای بلند اظهارداشت که آخر سالوادر آلنده مردی نبود که او را تا به‌این‌اندازه گمنام و بی صدا به خاک بسپارند . باید لااقل نام‌مردی که در این گور بخاک سپرده میشود مشخص باشد .

من آنوقت چند دسته گل تهیه کردم آنها را بر روی تابوت قرار دادم با صدای بلندگفتم: ای سالوادر آلنده که رئیس جمهوربودی ! ما ترا در اینجا بحال خود میگذاریم . فقط بدان که به بستگانت اجازه ندادند که تا آخرین لحظات جنازه ترا مشاهده کنند . من آنگاه اعلام کردم که مایلم به «سرودل کاستیلو» مقرتابستانی ریاست جمهوری بروم . تااین لحظه بقدر کافی تحقیر شده بودم از جمله وقتی که می‌خواستمسوار هواپیما شوم‌مرا بازرسی بدنی کردند تا مبادا بتوانم‌خودکشی کنم.قبل‌ازآن‌هم چنانکه گفته شد بهیچوجه اجازه ندادندکه جسد شوهرم را ببینم بالاخره بعد از جرو بحثهای زیاد اجازه دادند تا که به اقامتگاه تابستانی بروم. در آنجا سرایدار در انتظارم بود از مشاهده وضعی که در اینجادیدم تکان خوردم .بهمین زودی تمام فرشها و مبلهارا از این خانه برده بودند .بدون آنکه غذایی بخورم تنها چند دست از لباسهای خودم و سالوادر را برداشتم و به‌پایگاه «کین تروس » باز گشتم .

در سانتیاگو وقتی که به‌خانه وزیر سابق دارایی بازگشتم مصیبت بزرگ دیگری انتظارم را میکشید دخترم بئاتریس که با یک دیپلمات کوبایی‌ازدواج کرده است بدون آنکه من فرصت کرده باشم که او رادر آخرین لحظات ببوسم ازکشور خارج شده بود . بعد ازبخاک سپردن شوهرم ـ اکنون‌دخترم را نیز عملا از دست داده‌بودم چون دیگر نمیدانم که‌چه وقت او را خواهم دید .

★ پناهندگی

سفیر مکزیك در شیلی ضمن یك مصاحبه تلفنی با رادیو تلویزیون مکزیك اظهارداشت همسر سالوادور آلنده رئیس جمهوری فقید شیلی پناهندگی در مکزیك را قبول کرده است و امروز شنبه بهمراه ۱۲۰ تن دیگر با هواپیما بسوی پایتخت مکزیك پرواز خواهد نمود .

وی همچنین اظهار داشت از دیروز بعداز ظهر پلیس شیلی سفارت مکزیك در سانتیاگو را جهت جلوگیری‌ازپناهندگی عده‌ای بیشتر از مردم شیلی محاصره کرده است . واضافه کرد که علیه این اقدام به وزارت امور خارجه شیلی اعتراض خواهند نمود .

رئیس جمهوری مکزیك‌امروز یك هواپیمای جت ازنوع‌دی‌سی ۹ به سانتیاگو برای انتقال بیوه آلنده به مکزیك اعزام خواهد داشت .

دادگاه حزب مردم ۹ نفر را اخراج کرد

دادگاه حزبی‌اقلیت در آخرین جلسه خود که عصر چهارشنبه تشکیل داد، تصمیم باخراج۹تن‌از گردانندگان پیشین حزب گرفت.

اسامی کسانی‌که دادگاه‌حزبی تصمیم باخراج آنان گرفته است فاش نشد ودربیانیه‌ای که‌دراین زمینه انتشاریافت‌علت عدم افشاء اسامی اینگونه آمده است:«چون در این مرحله آراء صادره قطعی نیست و نیاز به رسیدگی در مرحله تجدید نظر دارد، از ذکر اسامی متهمان و چگونگی آراء صادره تاقطعیت نهائی‌آراء خودداری میشود.»

دادگاه حزبی در جلسه عصر چهارشنبه خود مسیح وزیری تنها متهمی‌راکه در دادگاه حضور یافته بود،از اتهامات وارده مبرا دانست. قبلاگروهی‌از فراخوانده شدگان به چگونگی تشکیل‌دادگاه اعتراض کرده بودند و باشاره باینکه نحوه تشکیل دادگاه با مفاد اساسنامه حزب« مغایرت دارد» اعلام کرده بودند که‌در دادگاه حضورنمی یابند. دادگاه صدور رای‌نهائی در باره محسن موقر مدیر روزنامه مهر ایران‌را موکول به بررسی بیشتر کردو این دادگاه برای‌سه‌تن از متهمان به صدور توبیخ کتبی اکتفاء نمود.

گفته میشودکه توبیخ شدگان شریبانی ، ابوالهدی واویسی هستند.

★ سابقه امر

رهبران اقلیت ، بدنبال‌شکایات کمیته های مختلف حزبی، ازطرز کارورهبری پاره‌ای ازگردانندگان پیشین حزب ونیز جریاناتی که طی دو جلسه اخیر شورایعالی اقلیت‌اتفاق افتاد، به تشکیل‌دادگاه حزبی تصمیم گرفتند.

درمقدمه هیات بازرسی حزب مردم گزارشی‌تهیه‌کرد و از دبیر کل حزب خواست‌که برای‌رسیدگی باین گزارش و تعقیب متهمان‌از طریق کمیته مرکزی نسبت به تشکیل دادگاه‌حزبی اقدام گردد. گزارش‌هیات بازرسی توسط‌دبیر کل در کمیته مرکزی،طرح وپس از تائید کمیته مرکزی دادگاهی راماموررسیدگی بموضوع کرد. این‌دادگاه پرونده چهارده نفراز متهمان رامورد رسیدگی قرارداد ودر جلسه چهار شنبه گذشته، آراء « غیر قطعی» خود را در این‌زمینه صادر نمود. گمان می رودکه دادگاه‌تجدید نظر ده روز دیگر تشکیل جلسه دهد.

★ اسامی ۱۴ نفر

چهارده نفری‌که دادگاه حزبی آنان را فراخوانده بود عبارتند از : کاظم جفرودی ، ابراهیم هاشمی، ابراهیم مدرسی،شجیعی، شریبانی، محسن موقر،شمس‌الدین ابو الهدی، عالیوند، کاظمی ، اسدالله مروتی ، دکتر موتمنی، مسیح وزیری،وثوقی و اویسی. بابیانیه‌ای که حزب مردم انتشار داد، به شایعات و اخبار راجع به‌محاکمه پروفسور عدل‌وعلینقی کنی رهبران پیشین حزب نیز پایان داده شد. در این بیانیه‌از پروفسور عدل‌ودکتر کنی بعنوان شخصیت‌های مورد احترام‌حزب نام برده شده و گفته شده اخبار مربوط به محاکمه این دو تن « بهیچوجه»با واقعیت تطبیق ندارد.

★ اعتراض متهمان

کسانی‌که بوسیله دادگاه‌حزبی فراخوانده شده بودند ، طی‌نامه های یک شکل ، ولی جداگانه‌که درپاسخ‌به‌دعوتنامه برای حضور در دادگاه ، به دبیرخانه حزب فرستادند ،در حالیکه از دادگاه حزبی بنام«دادگاه بلخ» یادکردند، به‌نحو متشکی دادگاه ایرادگرفتند و خاطر نشان ساختند که تعقیب اعضای حزب بر طبق اساسنامه وآئین نامه‌ای که بتصویب‌مرجع صلاحیتدار حزب رسیده باشد ، صورت نمی گیرد.

فراخوانده شدگان هم چنین عدم‌صدور ادعانامه‌از طرف‌دادستان رایکی‌از نقائص دیگر این‌محاکمه حزبی‌برشمرده‌اند و کنارگذاشتن وفراموش کردن «اعضای‌وفادار وقدیمی حزب» را برای عضویت دردادگاه جویاشدند.

کمك به سیلزدگان پاکستان

آقای جلال آهنچیان مدیر عامل شرکت خاص ایران‌هلس به منظور کمک به سیل‌زدگان پاکستان چکی به مبلغ دویست وپنجاه هزار ریال در اختیار روزنامه‌اطلاعات قرارداد چک شماره ۱۶۹۴۳۰ بانک پارس به‌حساب‌شماره ۵۵۵۵۵جمعیت شیر وخورشید سرخ مربوط به کمک به سیلزدگان گذاشته شد تا از آن طریق بمصرف برسد . اقدام آقای جلال آهنچیان که‌از افراد خیر و نیکوکار هستندمو جب‌خرسندی است امید است سایر نیکوکاران دراین امر خیر شرکت جویند.

نرخ بهره مالیات وامها ۱۲ درصد است

نرخ بهره مالیات مشمول مالیات وامها ۱۲درصد اعلام شد و امروز در وزارت دارائی گفته شد : دولت طی‌سال‌جاری درنرخ‌بهره تغییری نخواهد داد.

بنابر این نرخ بهره برای درآمد مشمول مالیات وامها، کماکان ۱۲درصد می باشد . مطابق ماده چهل قانون‌مالیات های مستقیم درآمد مشمول مالیات بهره وام طبق نرخی خواهد بود که هر سال ازطرف دولت اعلام می شود .

این نرخ ماخذ مطالبه‌مالیات خواهد بود ولو این که در سند یا قرارداد بهره مقرر نشده و یا کمتر تعیین شده باشد .

بموجب قانون ، چنانچه بهره وامها طبق سند و مدارك‌رسمی کمتر از ۱۲درصد اخذ شده باشد مالیات این نوع‌معاملات براساس نرخ منعکس دراسناد محاسبه و ازمودی وصول می‌گردد .

لوحه یادبود جامعه روستا نشین

بحضور والاحضرت همایون ولایتعهد

بقیه از صفحه‌اول

ساعت ۱۱روزجمعه بیست‌و سوم شهریور ماه ورزشکاران عضو خانه‌های فرهنگ روستائی که برای انجام مسابقات نهائی کشتی کاپ ولیعهد و همچنین تیمهای برنده فوتبال جام گندم طلائی و والیبال روستائیان که‌مسابقات نهائی آنها درمشهد و اصفهان برگزار شده بود در کاخ سعد آباد به پیشگاه والاحضرت همایون ولایتعهد ایران ریاست عالیه انجمن ملی خانه های فرهنگ روستائی شرفیاب شدند .

دراین شرفیابی ابتدا آقای دکتر عبدالعظیم ولیان وزیر تعاون‌و امور روستا ها گزارش مربوط به نحوه برگزاری مسابقات نهائی کشتی کاپ ولیعهدو فوتبال جام‌گندم‌طلائی و والیبال روستائیان را باین شرح‌بعرض والاحضرت‌همایون ولایتعهد ایران رسانید :

والاحضرتا :

جای بسی افتخار و مباهات است که امروز والاحضرت همایون‌ولایتعهد محبوب ایران با پذیرفتن روستا زادگان ورزشکار عضو خانه های فرهنگ روستائی‌بحضور خود باردیگرافتخاری بزرگ را به میلیون‌ها تن کشاورزان آزاد شده این مملکت‌اعطافرموده‌اند

والاحضرتا

این روستا زادگان‌ورزشکار نمایندگان تعداد بی‌شماری از جوانان روستائی هستند که با استفاده از مزایای انقلاب‌شاه و ملت و باعلاقه و پشتکار توانسته‌اند درمسابقات ورزشی که دیروز اختصاص بجوانان شهرنشین داشت راه یافته وبه مقام قهرمانی مسابقات‌ورزشی روستائی نائل گردند.

والاحضرتا

فرمان مطاع اعلیحضرت همایون شاهنشاه آریامهر در مورد تشکیل انجمن ملی خانه های فرهنگ روستائی بمنظور بالا بردن سطح‌اطلاعات عمومی و اجتماعی و ایجاد امکان پرورش استعداد های ورزشی‌و هنری‌و فنی‌روستا ـ نشین کشور و همچنین ارشاد افکار کشاورزان در جهت برنامه های آبادانی مملکت و تقویت حس مسئولیت های اجتماعی‌و گسترش اصول‌و اندیشه تعاون در پنجسال‌قبل در چنین روزی شرف صدور یافت و این وزارت‌بااستفاده ازهمکاری‌و خودیاری‌کشاورزان وکمکها ومساعدت‌های سازمان ها و موسسات دولتی و خصوصی تا این تاریخ نسبت بتشکیل یکهزار خانه فرهنگ روستائی‌درمناطق مختلف‌کشور اقدام و برای تعداد قابل ملاحظه‌ای از روستائیان این فرصت بوجود آمد که در صورت تمایل از امکانات این خانه ها ازقبیل کتابخانه ، رادیو ، تلویزیون نمایش‌فیلم های سینمائی و برنامه های ورزشی‌و آموزش‌زنان‌روستائی درزمینه های مختلف و مهد های کودک استفاده نمایند.

والاحضرتا

در زمینه گسترش ورزش‌های دسته جمعی در سطح روستاها و بمنظور آموزش عالی اصول‌و اندیشه تعاون وعادت به انجام خدمات جمعی و برقراری‌ارتباط میان دهات همجوار ، وزارت تعاون وامور روستاها بااستفاده از همکاری های سازمان تربیت بدنی ایران و سازمان ملی پیش آهنگی ایران در سراسر کشور و تا آنجا که امکان داشته موجبات پیشرفت اجرای این برنامه را فراهم نموده است و همچنین در سال جاری پانصد نفر از جوانان روستائی در چهار اردو از تاریخ ۱۵ مرداد ماه لغایت ۱۰ شهریورماه و هر اردو بمدت شش روز از استان‌ها و فرمانداری های استان‌ها و فرمانداری های کل خوزستان ، سیستان و بلوچستان ، کردستان ، بندر عباس ، بوشهر ، ایلام ، در اردوی اول و کرمانشاهان ، همدان ، لرستان ،کهکیلویه و بویر احمد ، یزد ، اصفهان، در اردوی دوم و گیلان ، کرمان ، چهار محال بختیاری، گرگان و گنبد کاووس در اردوی سوم وتهران، مازندران آذربایجان غربی ، خراسان، سمنان و زنجان در اردوی چهارم از پلاژ روستا زادگان که در اجرای اوامر مطاع اعلیحضرت همایون شاهنشاه آریامهر در قسمت شرقی بابلسر تاسیس شده و هم‌اکنون انجام کار های نیمه تمام ساختمانی آن در دست اقدام است شرکت نموده و برای اولین بار این امکان به وجود آمده که از مزایای تفریحی و آموزشی پلاژ استفاده نمایند والاحضرتا ـ مسابقات ورزشی روستا زادگان عضو خانه های فرهنگ روستائی از سال ۱۳۴۹ با شرکت ۱۵۰۰ نفر ورزشکار روستائی در سراسر کشور آغاز گردید و در ان دوره از مسابقات تیم‌های فوتبال وکشتی روستائیان استان‌مازندران بمقام قهرمانی نایل و به دریافت کاپ ولیعهد و جام گندم‌طلائی‌مفتخر گردیدند . در دومین دوره مسابقات قهرمانی روستائیان که در سال ۱۳۵۰ انجام گردید مسابقات مقدماتی با شرکت ۱۵۶۰نفرورزشکار روستائی‌دره منطقه‌کشورانجام‌شد، وسرانجام ۳۰۰ نفر ورزشکاران منتخب‌از مناطق پنجگانه کشور با شرکت در مسابقات نهائی تهران مبارزات خود را انجام‌وبالنتیجه تیم های خراسان در کشتی، و مازندران‌درفوتبال بمقام‌قهرمانی نایل آمدند .

در سومین دوره مسابقات قهرمانی روستائیان در سال ۱۳۵۱ ورزش والیبال نیز به رشته های مسابقات ورزشی روستائیان‌اضافه شدو مسابقات مقدماتی روستائیان در سراسر کشور باشرکت ۳۵۰۰ ورزشکار عضو خانه‌های‌فرهنگ روستائی انجام شد و سرانجام ۳۲۰ انجام شد و سرانجام ۳۲۰ نفرورزشکار منتخب درمسابقات نهائی تهران شرکت نموده‌وپس از انجام مسابقات ، روستائیان خراسان در رشته والیبال روستائیان گرگان در فوتبال و روستائیان‌آذربایجان شرقی در کشتی‌بمقام قهرمانی رسیدند و به دریافت کاپ‌ها و جوایز خودازدست‌مبارک والاحضرت همایون ولایتعهد در شرفیابی شهریور ماه سال‌گذشته مفتخر گردیدند ، در سال جاری با تغییر روش مسابقات ورزشی روستائیان و تطبیق دادن این مسابقات با اصول و قواعد مسابقات رسمی کشور متجاوز از ۲۰۰۰نفر ورزشکار روستائی در مسابقات مختلف شرکت و سرانجام در روز ۱۵ تیر ماه سال جاری ۲۵۶ ورزشکار منتخب از ۳۳استان‌وفرمانداری کل در مسابقات نهائی والیبال که در استان‌اصفهان انجام گردید شرکت نمودند . دراین مسابقات تیم های مازندران و سیستان وبلوچستان‌وآذربایجان غربی به ترتیب مقام اول و دوم و سوم را بدست آوردند.

در مسابقات مقدماتی فوتبال جام‌گندم‌طلائی متجاوز از۴۰۰۰ ورزشکار روستائی در سراسر کشور باهم مبارزه کردند و سرانجام ۴۵۶ نفر فوتبالیست منتخب برای شرکت‌درچهارمین دوره مسابقات فوتبال جام‌گندم طلائی در تاریخ ۲۰ مرداد ماه عازم استان خراسان شدند ، در این دوره از مسابقات تیم فوتبال روستائیان اصفهان‌برنده جام‌گندم طلائی گردید و تیم های کرمان‌و بوشهر عنوان‌دوم و سوم را کسب کردند و چهارمین دوره مسابقات کشتی کاپ ولیعهد متجاوز از ۱۵۰۰ نفر ورزشکار روستائی از سراسر کشور شرکت‌نمودند که ازمیان این‌عده ۱۵۶ کشتی‌گیر روستائی بعنوان قهرمانان برگزیده استان ها وفرمانداری های کل باشرکت در اردوگاه منظریه تهران و انجام‌مسابقات نهائی به چهارمین دوره‌مسابقات ورزشی روستائیان خاتمه بخشیدند و در این مسابقات تیم های گرگان و مازندران و خراسان به ترتیب عناوین اول تا سوم را بدست آوردند .

والاحضرتا

با استفاده از فرصت اجازه میخواهد مراتب سپاسگزاری و جانبازی میلیون ها تن کشاورزان زحمتکش آزادشده ایران را به پیشگاه مبارك اعلیحضرت همایون شاهنشاه آریامهر وعلیاحضرت شهبانوی خیرونیکوکار ایران‌ووالاحضرت همایون ولایتعهدمحبوب ایران معروض و استدعا نماید که با اعطای جام های ورزشی به روستائیان قهرمان موجبات مباهات‌و سربلندی آنانرافراهم فرمایند .

پس از خاتمه گزارش وزیر تعاون وامور روستاهاوالاحضرت همایون ولایتعهد ایران کاپ های قهرمانی تیم‌های برنده را به سرپرستان آنها مرحمت فرمودند. و سپس آقای‌عبدالعظیم ولیان وزیر تعاون و امور روستا ها لوحه یادبودی ازطرف‌جامعه روستانشین کشور به حضور والاحضرت همایون ولایتعهد ایران تقدیم نمود

مهستی

خواننده دلها و گلها در

شکوفه نو

بانضمام برنامه هائی از

کوروس سرهنك‌زاده

کیوان ـ سوزی یاشار

برادران رسولی ـ بالت

پلواستارز

وبالاخره‌تکخال ارزنده‌امسال

میمون های پرنده

مظهر شادی ـ خنده ـ تفریح

یك برنامه برای کودکان ، جوانان و کلیه افراد خانواده

تلفن های رزرو شکوفه نو

۹۵۴۰۴۴ ـ ۹۵۳۰۳۳

فرهنك لادبن

دیکسیونر اصطلاحات ولغات اقتصادی ، بازرگانی ، بازاریابی و مالی

از انگلیسی به انگلیسی و به فارسی :درکتابخانه های معتبرو دفتر تهران اکونومیت

چکشماره۰۱۱۵۷۳ ازحسابجاری ۴۸۷ بانک پارس شعبه کرج مفقود شده واز درجه اعتبار ساقط است .

آ ـ ۴۳۵۰۴

آگهی تغییرات در شرکت سهامی خاص ساختمانی شهرآراء ثبت شده بشماره ۵۸۶۶،

برابر تصمیم مجمع عمومی عادی‌مورخ ۲۴ر۴ر۱۳۵۲تغییرات زیر در شرکت نامبرده به عمل آمد :

۱ـ ترازنامه‌سال ۵۱ بتصویب رسید .

۲ـ آقای حاج‌محمد علی‌طالبی بسمت بازرس اصلی و آقای‌سید مهدی گلشن بسمت‌بازرس علی‌البدل برای سال مالی ۱۳۵۲ تعیین گردیدند .

۳ـ روزنامه اطلاعات جهت درج و نشر آگهی‌ها تعیین‌شد .

م‌الف ۱۰۷۸۸

رئیس اداره ثبت شرکت هاو مالکیت صنعتی ـ حمیدجمشیدی

آ ـ ۴۳۷۳۸

کربلائی‌حسن‌نوده‌ای‌فرزند کربلائی علی‌متولدسال ۱۳۲۵ مدت۲۵روز است‌که از محل کار خود خارج گشته‌وتاکنون مراجعت ننموده است هرکس اطلاعی از وی دارد به‌نشانی جاده‌قدیم شمیران‌خیابان ظفر خیابان بهروز کوچه‌دوازدهم پلاك۲۰ منزل آقای یاسمی و یا به‌تلفن ۷۷۲۵۸۲ اطلاع داده و خانواده‌اش را از نگرانی‌درآورد.

آ ـ ۱۱۶۱۳

دعوت به مصاحبه

جمعیت شیروخورشید سرخ شاهرود اسامی قبول‌شدگان امتحان‌ورودی آموزشگاه‌بهیاری خود را آگهی مینماید .

شماره کارت

نام و نام خانوادگی

شهرستان

۱۳ـ عزت‌درمان سبزوار

۹ـ طیبه سعادت شاهرود

۴۰ـ فاطمه اقوامی شاهرود

۴۲ـ معصومه‌چوپانیان گرگان

۵۶ـ مینا صدری شاهرود

۱۱ـ بهناز عباسی تهران

۶۲ـ شهربانو عزیزی آشنی خوانسار

۴۸ـ معصومه علیزاده لنگرود

۳۵ـ عفت‌فرهادی گنبد کاوس

۳۳ـ کبری کلاگر بندرگز

۱۶ـ زینت کهوارزاده اسفراین

۴۴ـ عفت‌محمدی سبزوار

۴ـ بتول ملکیان مینودشت

۴۱ـ روحیه موحدی گرگان

۸ـ بتول‌یونسی علی‌آباد گرگان

۳۷ـ معصومه مهاجر کوهستانی مشهد

۱۵ـ زهرا ذوالفقاری دامغان

۲ـ توران دولتخواه‌جوان قوچان

۵۵ـ صدیقه یحیائی شاهرود

۲۳ـ پروین‌دولتخواه اسفراین

۴۶ـ فاطمه صمدی تهران

۲۸ـ فاطمه‌امینی گنبد کاوس

۳۰ـ فاطمه صدری مشهد

۲۱ـ فاطمه نخاولی مشهد

۵۱ـ عصمت‌سلیمانی تهران

۵۴ـ نجم‌الملوك رحیمی تهران

۶۵ـ زهرابگم‌موسوی شاهرود

۲۰ـ محترم کوشکی سبزوار

۵۳ـ مولودقربانی‌نوش گرگان

۲۴ـ مریم صانعی نیشابور

۳۶ـ مریم‌محمدزمانی شاهرود

۵۹ـ حجیه محمودی مظفر بجنورد

۳۱ـ صدیقه اورعی قدوسی شاهرود

۱۲ـ صدیقه بالش‌آبادی‌بجنورد

۷ـ خیرالنساء قره‌چاقلومینو ـ دشت

۴۵ـ فاطمه‌ابراهیم‌زاده اسفراین

۵ـ صغری قوچانی اسفراین

۴۳ـ پروین تاج‌ترابیان سبزوار

از افراد فوق دعوت میشود که جهت مصاحبه در ساعت ۸ صبح روز سه‌شنبه ۲۷ر۶ر۵۲ در محل آموزشگاه واقع در خیابان رضاشاه کبیر روبروی بیمارستان‌امدادی شاهرودحضور بهمرسانند .

جمعیت شیروخورشید سرخ شاهرود

۱ـ ۴۳۵۷۰

اطلاعیه بانك اعتبارات صنعتی

بدینوسیله ساعات کاربانك اعتبارات صنعتی را ازاول مهرماه ۱۳۵۲ تا ۳۱ر۱ر۱۳۵۳ بشرح‌زیراعلام‌میدارد :

قسمت هاوادارات‌بانك:

ازروزشنبه تا چهار شنبه از ساعت ۸½تا۱۶

روز پنجشنبه از ساعت ۸٫۵تا ۱۳٫۵

باجه‌ها:

روزهای شنبه‌تاچهارشنبه ۹تا ۱۴½

روزهای پنجشنبه ۹تا ۱۲½

بانك اعتبارات‌صنعتی

مرکز آموزشی دکوراسیون ایران

آگهی پذیرش داوطلب جهت امتحانات ورودی دوره سه‌ساله‌دکوراسیون نیمه اول سال تحصیلی ۵۳ـ۵۲

الف : مدارك لازم جهت نامنویسی

۱ـ ۴ قطعه عکس ۴×۳

۲ـ فتوکپی مدرك تحصیلی

۳ـ فتوکپی شناسنامه جهت کسانیکه مشمول نظام وظیفه‌نیستند یافتوکپی برك معافیت یا انجام خدمت نظام وظیفه .

۴ـ قبض رسیدبانکی بمبلغ۴۰۰ ریال بحساب‌شماره۳۹۳۹ بانك تهران خیابان قدیم شمیران مقابل سینما ریولی و یا بحساب شماره ۵۶۰ بانك صادرات‌شعبه ۵۲۵ میدان ۲۵ شهریور .

۵ـ مشخصات و آدرس دقیق خود بر روی یك صفحه نوشته شود.

ب: امتحان ورودی

۱ـ امتحانات کتبی شامل معلومات عمومی ـ طراحی آزاد .

۲ـ مصاحبه .

مهلت تسلیم یا ارسال مدارك بدبیرخانه حداکثر تا تاریخ ۲۹ر۶ر۵۲ به آدرس میدان ۲۵ شهریور کوچه بهرامی‌پلاك۱۷و تاریخ امتحانات ورودی ۳۰ر۶ر۵۲ از ساعت ۹ صبح تا ۱۲ ظهردر محل‌مذکور بعمل خواهد آمد .

تبصره ۱ـ مرکز آموزش دکوراسیون ایران طبق اجازه‌نامه شماره ۹۲۹۰۰ مورخ ۲۶ر۱۱ر۵۱ اداره کل آموزش و پرورش تهران تاسیس گردیده است و برنامه دروس آن در سطح‌تعلیمات عالی و دانشگاهی نمیباشد .

ساعات مراجعه : از ۸ صبح تا ۱۲ ظهر و از ۲ونیم تا ۸ونیم بعد از ظهر

مرکز آموزشی دکوراسیون‌ایران

آگهی تبدیل سهام با نام به بی‌نام

بموجب اختیارات حاصله از مجمع عمومی فوق‌العاده صاحبان سهام مورخ ۱۶ تیرماه ۱۳۵۲ شرکت سهامی خاص پنبه شمال مربوط به تبدیل سهام بانام به بینام بدین وسیله باطلاع کلیه صاحبان سهام بانام میرساند که از تاریخ انتشار این آگهی ظرف مدت دو ماه بدفتر شرکت واقع در خیابان بوذرجمهری ـ پاساژ نیکپور ـ طبقه چهارم مراجعه و نسبت به تبدیل سهام خود از بانام به‌بینام اقدام نمایند بدیهی است پس از انقضای مدت مزبور صاحبان سهام بانام که مراجعه نمایند سهام آنها باطل شده تلقی میگردد.

هیئت مدیره شرکت

آ ـ ۱۱۵۶۷

اطلاعیه اتحادیه صنف کافه‌رستوران‌ها

بدینوسیله از کلیه اعضاء محترم اعم از کافه رستورانها ، کاباره ها ، کافه تریا ها دعوت‌می‌شود که برابرمقررات قانون‌نظام صنفی به‌منظورتجدید پروانه های کسب‌خود هرچه‌زودتر تا پایان شهریور ماه جاری به‌اتحادیه مراجعه فرمایند.

رئیس اتحادیه کافه رستورانها ـ ضرابیان‌فرد

آ ـ ۴۳۸۲۶

خبرهای تلفنی شهرستانها

دو نفردر دریاغرق‌شدند

محمودآباد ـ دیروز، دریای محمودآباد در آخرین روز های فصل دریا ، دو قربانی گرفت .

اولین قربانی ، ابراهیم ابراهیم پور ۲۵ ساله ، ساکن بابل بود که در ۶ کیلومتری محمودآباد در دریا غرق شد. مغروق دوم ، قاسم هاشمی‌بود که ۲۲ سال داشت وی در شمار مسافرین تهرانی بود که برای استفاده از تعطیلات به محمودآباد آمده بودند .

فرود در آبادان

اهواز ـ از دیروز ، بار دیگر هوای اهواز ، رو به گرمی گذاشت و میزان گرما به ۴۹درجه سانتیگراد‌رسید.

صبح امروز نیز مه غلیظی آسمان شهر را فرا گرفت و رطوبت هوا به ۹۷ درصد ، افزایش

تلفن سرویس حوادث ۳۱۱۲۱۲

کشف بزرگترین صیدگاه ماهی و مرکز تهیه خاویار قاچاق

دراین مرکز ۷۰۰ کیلوماهی و ۱۰۰ کیلو خاویار قاچاق بدست آمد

بندر پهلوی ـ یك صیدگاه بزرك ماهی و مرکز تهیه خاویار قاچاق درساحل دریای مازندران (واقع در کیلومتر ۱۰ «غازیان» (بندر پهلوی) کشف شد و دهها تورماهیگیری که قبلا از صیدگاه شیلات، به سرقت‌رفته بود، دراین صیدگاه، بدست آمد!

همچنین هفتصد کیلو ماهی و یکصد کیلوخاویار قاچاق، از قاچاقچیان کشف شد و ۶ قاچاقچی بدام افتادند.

کشف صیدگاه قاچاق ماهی ومرکز تهیه خاویار قاچاق و دستگیری ماهیگیران غیرمجاز، بدستورسرگرد مسعود منتظری فرمانده گارد شیلات، وسیله ماموران گارد شیلات صورت گرفت.

این صیدگاه، در زمینی به وسعت چهار هکتار بوجود آمده بودودر آن چنددستگاه‌ساختمان ایجاد شده‌بود. هرقسمت‌ازقسمت دیگر، مجزا بود ودر قسمتهای مربوطه، دستگاههای‌مخصوصی برای تهیه خاویار نصب شده بود.

در پشت‌ساختمانها، محوطه بزرگی قرارداشت‌وماهیگیران، پس‌از خارج کردن خاویار از شکم‌ماهی، ماهیهای اضافی را دراین محوطه، زیرخاك مدفون می کردند.

افرادی که صیدگاه قاچاق را اداره می‌کردندودستگیرشده‌اند، اکبرسماك محمدزاده، عبدالحسین چوبینی، عاشور محمد عوضی، عظیم آخوندی، حسین نونهال‌و احمد میرمولك نام‌دارند.

۷ نفر درحوادث رانندگی تهران وحومه کشته‌شد

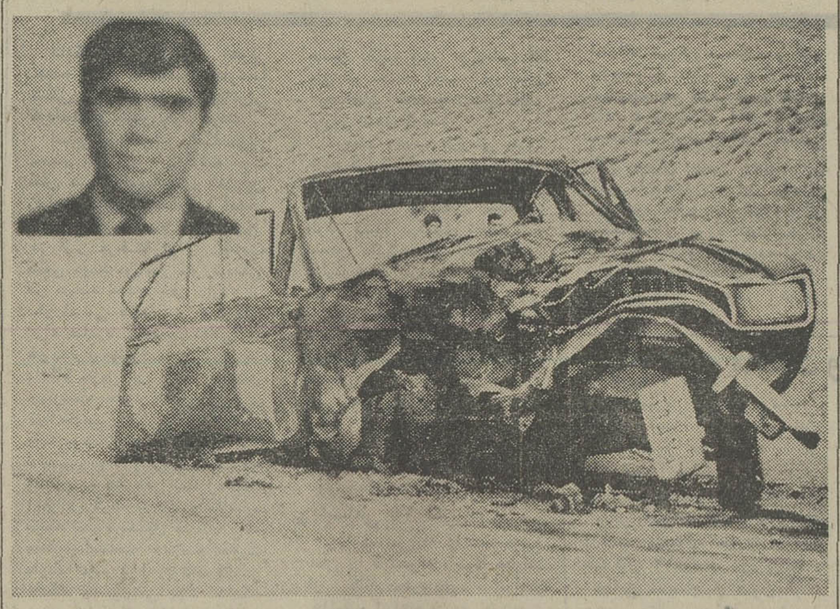

اتومبیلی که در راه آبعلی آتش گرفت و اصغر عبدالوهاب که‌در این‌حادثه کشته‌شد

در۴۸ساعت گذشته‌درحوادث رانندگی تهران و حومه ۷نفر کشته شدند:

★ اولین حادثه بعد از ظهر پنجشنبه در جاده آبعلی اتفاق افتاد در این حادثه اتومبیل شماره ۲۸۳۴۴ تهران س برانندگی اصغر عبدالوهاب که از آبعلی‌بسمت تهران‌درحرکت بود، دربانزده کیلومتری تهران بامینی‌بوس شماره ۷۸۷۹۶ تهران الف برانندگی اصغر گندلوئی تصادف و ناگهان‌آتش گرفت در این حادثه اتومبیل سواری بکلی سوخت وراننده آن اصغر عبدالوهاب کشته‌شد در این حادثه راننده سواری مقصر شناخته شد.

● حادثه دوم در خیابان تکش نارمك روی دادواتومبیل فولکس واگن شماره ۶۹۱۵۱ تهران‌ب با زن ۵۰ ساله‌ای‌بنام زهرا تصادف کرد و او را کشت.

● سومین حادثه درخیابان صفاری اتفاق افتاد و اتومبیل وانت شماره ۸۶۷۱۳ تهران ج با پسر بچه‌ای بنام مهدی غلامعلی تصادف و منجر به مرگ او شد.

● براثرواژگون شدن‌اتومبیل ژیانی که از تهران عازم قمبود زنی بنام سکینه علیخانی در دم‌کشته شد.

● پنجمین نفر که درحادثه رانندگی جان خود را ازدست داد زنی بنام حلیمه کارگری بوداو هنگامیکه قصد داشت از عرض جاده کرج عبور کند با وانت شماره ۵۹۵۲۷ تهران ج برانندگی شعبانعلی تصادف کرد و او را کشت. راننده وانت پس از تصادف متواری گشت که ساعتی بعد توسط مامورین‌ژاندارمری کاروانسرا سنگ دستگیر شد.

● همچنین بعد از ظهردیروز اتومبیل شماره ۲۹۲۳۸ مشهد که از آبعلی عازم تهران بود در ۳۰ کیلومتری تهران با دختربچه ۶ ساله‌ای بنام تکه ژیان جراحی تصادف کرد و او را کشت.

● عزت‌آمولائی فرد پریروز در بازارحضرتی با وانت‌شماره ۲۲۲۷۹ تصادف میکند وکشته می‌شود. وی هنگام تصادف از تردبان بالا می‌رفت تا چراغانی را تکمیل کند.

عاشق روحپرور

پس‌از آزاد شدن اززندان‌دوباره به او حمله‌کرد

عاشق روح‌پرور که تازه از زندان آزاد شده پنجشنبه گذشته دوباره در کافه باوحمله کرد اما قبل از آنکه وی را مجروح سازد دستگیر شد.

این جوان که نادرعلی دربندی نام دارد چندی قبل نیزروح‌پرور راهنگامیکه در یکی ازکافه‌های لاله‌زار مشغول اجراء برنامه بود تا به بهانه دادن نامه باو نزدیک شد وبا چاقو اورامجروح ساخت‌نادرعلی پس از دستگیری گفت چون عاشق روح‌پرور بوده اورا مجروح کرده است.

نادر بازداشت گردید اما پنجشنبه گذشته پس ازآزادی، در کافه رستوران افق طلائی به روح‌پرور حمله‌ور شد که بلافاصله دستگیر گردید وضمن بازرسی از جیب او یک عدد قاشق و چنگال بدست آمد و معلوم شد که نادر قصد داشته است با قاشق و چنگال بعوض چاقو به خانم روح‌پرور حمله کند.

اتوبوس با ۷۰ سرنشین واژگون شد!

در این حادثه، دو نفر کشته شدند و عده‌ای آسیب دیدند

بابل ـ اتوبوسی با ۷۰ سرنشین در محلی بنام«بابل پشت» واژگون گردید ویک زن ۵۵ ساله بنام فاطمه اولیایی و کودک سه‌ساله‌ای بنام کبری‌شاکری کشته‌شدند و عده زیادی آسیب دیدند.

اتوبوس از مشهد به تهران میرفت. از این عده ۲۵ کودک بین ۲ الی ۱۲ ساله و بقیه سرنشینان اتوبوس، بزرگسال‌بودند.

چند حادثه در تهران

چند حریق

● ساعت ۹ و ۴۵ دقیقه روز پنجشنبه یک مبل فروشی متعلق به آقای یدالله محمود در خیابان ۲۰ متری فرح‌آباد چهار راه فرزانه‌به علت اتصال سیم برق طعمه حریق گردید. ۷۰هزار تومان به مبل فروشی براثر این آتش سوزی نزدیک خسارت وارد شد.

★ از درخت

● همچنین قاسم حاج‌زمانی از درخت گردو برزمین سقوط کرد و کشته شد.

سوختگی

● دیروز طفل ۹ماهه‌ای بنام داود رمضانی‌پور بر اثرسوختن با آب جوش درگذشت.

جسد

● دیروزمامورین‌گشتی‌کلانتری هفده تهران جنازه یک پسربچه دوساله را در خیابان آرامگاه داخل جوی آب یافتند هنوز روشن نیست که این پسربچه به چه علت درگذشته است.

۱۸۸ میلیون ریال جریمه نقدی!

دیوانعالی کشور ۲ سال حبس‌مجرد و پرداخت یکصد وهشتاد و هشت میلیون وپنجاه و پنجهزار ریال جریمه نقدی، مجازات مردی‌را که در نگهداری ۳۷۶ کیلو گرم تریاک دست داشت تائید کرد.

این شخص علی نام داردو به اتهام شرکت‌درنگهداری ۳۷۶ کیلوگرم تریاک تحت تعقیب‌واقع‌وبموجب کیفرخواست دادسرای خوی برای متهم تقاضای مجازات شد.

پرونده پس از تنظیم کیفرخواست جنائی به دادگاه‌جنائی استان‌آذربایجان غربی ارسال شد، و دادگاه پس از وصول پرونده و انجام مقدمات معمول ورسیدگی به موجب مفاد دادنامه تنظیمی، احراز بزهکاری متهم را محرز دانسته ووی را به دوسال حبس مجرد و پرداخت یکصد وهشتاد و هشت میلیون و پنجاه و پنجهزار ریال‌جریمه نقدی محکوم کرد.

براثر فرجامخواهی پرونده به‌دیوان عالی کشور ارسال شد و حکم پس‌از بررسی های لازم در دیوان عالی‌کشور تائید گردید.

مردی باتهام قتل آرایشگر مشهدی بازداشت شد

مقتول

بازپرس دادسرای‌تهران جوان۱۹ ساله‌ای راکه رضا نام داردباتهام قتل محمد علی نقشه‌کش روانه زندان کرد.

یکشنبه گذشته جسد مردی که بوسیله ضربات‌سنگ‌به قتل‌رسیده بود در یکی از باغهای سربند کشف‌شد بعد از کشف این‌جسد، کارتی از جیب متوفی بدست‌آمد که هویت اورا مشخص میکردو این مرد بنام محمدعلی نقشه‌کش بودوزمانی در مشهد آرایشگاه داشت.

بعد از چاپ عکس متوفی در روزنامه اطلاعات، خانواده او به بازپرسی‌مراجعه‌کردند واعلام داشتند متوفی چند روز پیش‌به تهران آمده‌وقصد داشت‌که رضا راکه‌زمانی‌شاگردش بود وحدود یکسال پیش از مشهد به تهران آمده بود همراه خود به‌مشهد ببردمتهم به قتل نیز روزچهارشنبه در حالیکه‌روزنامه‌ای را که‌عکس متوفی در آن بود و به دست داشت بخانه خواهر مقتول می رود وسراغ اورا میگیرد ودر آنجابه‌او میگویند خانواده‌مقتول به بازپرسی رفته‌اند رضا نیز با پای‌خود به بازپرسی میرودرضا در راهرو دادسرا به خبرنگارما اظهارداشت من با خانواده‌ام در مشهدزندگی میکردم تااینکه‌بامحمد علی آشنا شدم او آبروی مرادر مشهد برد که مجبور شدم از خانواده خوددست کشیده و به تهران بیایم حدود چهارماه پیش باز محمد به تهران آمد و از من خواست که همراه او به مشهد بروم اما من قبول نکردم تااینکه باز روز سه‌شنبه ۱۳ شهریور او مرا در خیابان لاله‌زار پیدا کرد واز من خواست که‌با او به مشهد بروم‌اماباز من قبول‌نکردم روز چهارشنبه بسراغم آمد و تا ساعت ده صبح همراه او بودم امابعد از آن دیگر از او خبری نداشتم تااینکه عکس او را در روزنامه دیدم و متوجه شدم که اورا به قتل رسانده‌اند. بازپرس دادسرای تهران‌بعداز چندساعت تحقیق از رضا اورا بازداشت کرد.

سارقین اتومبیل راآتش زدند

ظهر دیروز به‌مامورین‌کلانتری هیجده تهران اطلاع داده شد که‌درخیابان‌زنجان، اتومبیل‌پیکانی آتش گرفته است وقتی‌مامورین به محل رفتند اتومبیل در آتش سوخته‌بود و هیچکس دراطراف اتومبیل دیده نمیشد.

گفته میشود که سارقین‌این اتومبیل را سرقت کرده و آنرا آتش زده‌اند.

آقای حسن اردستانی ساکن رستم‌آباد ورامین در تاریخ ۵۲/۳/۳ بقصد طهران از خانه خارج‌شدتاکنون مراجعت‌ننموده است‌کسانیکه از نامبرده اطلاعی دارند به‌آخر نظام‌آباد بر مسیل جنب کوچه شاهرخی‌پلاک ۶۴ به سید ابوالقاسم حسینی‌اطلاع دهند.

سرقت درناحیه ۱۰

پریشب سارق یا سارقینی در بخش‌کلانتری ده تهران‌بخانه‌ای واقع‌درکوچه شغاباشی دستبرد زدند و بیش از ۲۰۰ هزار ریال پول و جواهر و طلاآلات بسرقت بردند خانه مزبور متعلق به آقای افشار بود و سارقین در ساعت یک الی دو بامداد از دیوارهمسایه وارد این خانه شده‌اند.

پرونده این سرقت صبح امروز باداره آگاهی فرستاده شد.

از صبح ٤ شنبه

فقط در سینما

حافظ

سرنوشت دردناك قماربازی که زندگی و خانواده‌اش رااز دست میدهد

پس از موفقیت در فستیوال های جهانی اینك برای رقابت با «تام‌جونز» «فرانك‌سیناترا» و «دین‌مارتین»

همه‌شب «شو» فرخ‌زاد

در باکارا

بزرگترین گروه رقص ها و آواز های فولکلوریك برزیل

لوس‌مندس گریگوری

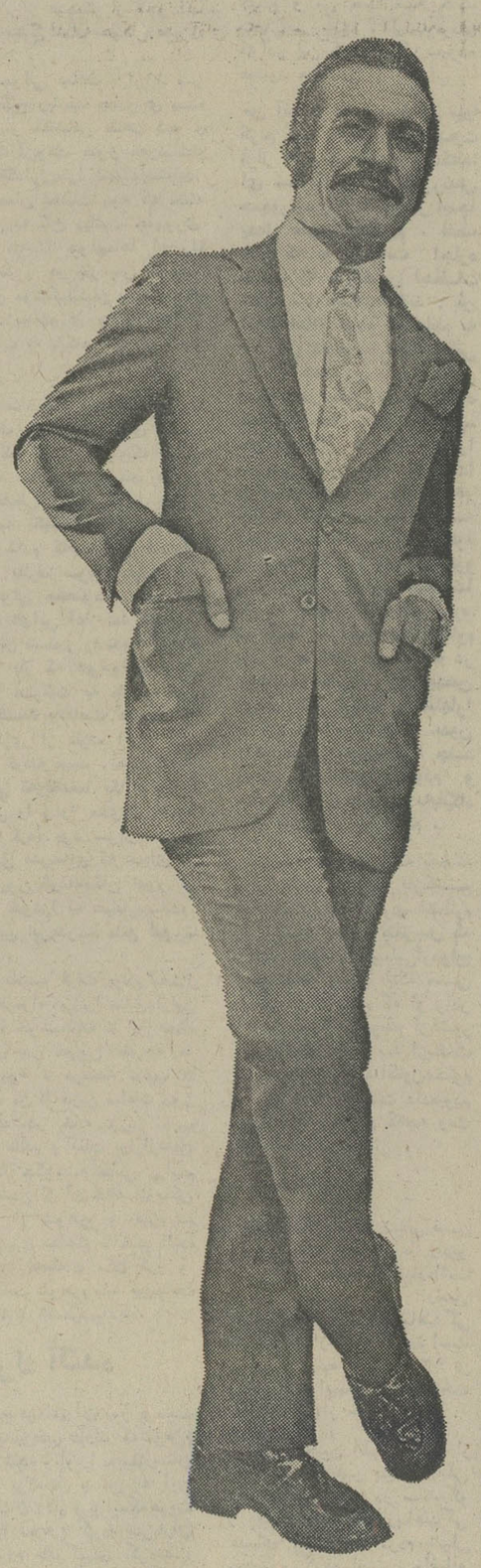

اوا ـ کارلوس مشهور ترین ویلونیست جهان

پونه غنچه نوشکفته هنر ایران

برادران رسولی کمدین های محبوب ایرانی

ژان‌وژوئل چشمان حیرت‌زده شما زنی‌رادونیمه میکند

و همه شب یکی از هنرمندان مشهور ایرانی در «شو» فرخ‌زاد

با همکاری موزیك بزرك آرژانتینی ـ شروع موزیك و رقص ساعت ۹ بعد از ظهر ـ شروع برنامه ساعت ۱۰

تلفن های رزرو کاباره باکارا ۶۲۵۱۷۷ ـ ۶۲۸۲۰۸

مولتی آیس شاهکار صنعت یخ سازی جهان

بامرغوب‌ترین یخ‌ساز برای رستوران ـ قریاطش بیمارستان وچیزهایی که‌کلیه اماکن عمومی

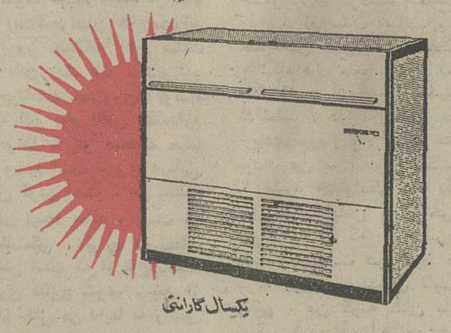

یکسال گارانتی

مولتی آیس: یخ ساز اتوماتیک باظرفیت ۵۵ - ۱۱۰ - ۲۲۰ و ۴۴۰ پوند

بامصرف برق ناچیز بمانند یک یخچال خانگی

شرکت رتیاکو خیابان کندی جنب بانک تهران تلفن ۹۲۲۹۱۶-۹۲۴۹۱۸

برنامه آینده گروه ممتاز سینمائی پایتخت

علی تکوری

فیکس‌ها از: مسعود اسدالهی

فرش حقیقت

منصف‌ترین خریدار و فروشنده فرش و قالیچه میدان‌ژاله تلفن ۳۰۲۷۷۲

فرش روزولت

خریدارفرشهای کهنه‌سنگین قیمت میدان ۲۵ شهریور تلفن ۸۳ ـ ۸۳۴۴۸۱

بعلت استقبال از برنامه

فیروزه

خواننده خاکی مردم در «شو» فرخ زاد

در باکارا

برنامه این خواننده هم‌چنان ادامه خواهد یافت

تلفن های رزرو باکارا ۶۲۸۲۰۸ ـ ۶۲۵۱۷۷

گل گشتی در دامان سبز و خرم الوند

شش روز با ۳۴۵ تومان

دیدار از شهر های قزوین، همدان، سنگ نبشته گنج‌نامه، آرامگاه بوعلی سینا، گنبد علویان، مقبره استرو مردخای، مقبره باباطاهر، اسدآباد، کنگاور معبد آناهیتا نبشته‌های دوره هخامنشی در بیستون، کرمانشاه حجاریهای طاق بستان، کارخانجات بافندگی کشمیر، گردشگاه خضر زنده قصر شیرین وبازدید از بازار قصر شیرین. وقت آزاد درخسروی بازدید از شهر سنندج

حرکت هرهفته روزهای یکشنبه.

قیمت شامل: اتوبوس ـ راهنما ـ ورودیه ـ اقامت ـ غذا

محل‌ذخیره بلیط اطلاع‌درباره سایر گشت‌های تابستانی

سازمان جلب سیاحان بلوارالیزابت، تلفن ۶۲۱۲۹۰ و یا شعب سازمان در مراکز استانها.

آگهی استخدام

نیروی هوائی شاهنشاهی سه نفر پزشك متخصص (پوست واطفال و جراحی‌مغزو اعصاب‌را) که دارای شرایط زیر باشند با حقوق مکفی بطور رسمی، پیمانی، ویاموقت‌جهت‌خدمت‌درمرکزاستخدام می‌نماید.

۱ـ متدین بیکی ازادیان (اسلام ـ مسیحی ـ کلیمی ـ زرتشتی)

۲ـ داشتن صحت مزاج برابر گواهی‌بهداری نیروی هوائی شاهنشاهی

داوطلبان می توانند برای نام‌نویسی و کسب اطلاعات بیشتراز تاریخ ۵۲/۶/۲۶ روز های زوج از ساعت ـ۸ الی ـ۱۱ بادردست داشتن عین مدرك تحصیلی و شناسنامه عکس‌دار به بهداری‌نیروی هوائی شاهنشاهی واقع در خیابان فرح‌آباد ژاله مراجعه نمایند. م‌الف ۱۰۹۸۵

آ ـ ۴۳۹۵۴

نیروی هوائی شاهنشاهی

شنبه ۲۴ شهریور

افتتاح تالار رودکی

رقص هفت‌پیکرورقص جدیدی‌ملهم از پیروزی نفت

توسط هنرمندان سازمان ملی فولکلور ایران و ارکستر کوچك ساز های ملی (مخصوص مدعوین ارتش شاهنشاهی)

دوشنبه ۲۶ شهریور

تکرار برنامه ۲۴ شهریور

(مخصوص دانشجویان دانشکده افسری)

سه‌شنبه ۲۷ شهریور

موسیقی اصیل ایرانی ـ گروه تکنوازان

تالار کوچك

باشرکت: فرامرز پایور ـ استاد حسین تهرانی جلیل شهناز ـ اصغر بهاری و حسن ناهید

خواننده: عبدالوهاب شهیدی

چهارشنبه ۲۸ و پنجشنبه ۲۹ شهریور

ارکستر جاز فولکلوریك وزارت فرهنك وهنر

تالار کوچك

برهبری: محمد اوشال

(مخصوص دانشجویان ـ دعوتی)

شنبه ۳۱ شهریور

موسیقی اصیل ایرانی ویژه رکن‌الدین مختار

تالار کوچك

سرپرست: فرامرز پایور

خوانندگان: خاطره پروانه، شجریان

مجالس ترحیم

بانهایت تاسف فوت ناگهانی سرهنگ دکتر محمدتقی کلاهی زنوزی رئیس بیمارستان لشگر تبریز را که در اثر سانحه دلخراش اتومبیل اتفاق افتاده به اطلاع میرساند . مجلس ترحیم مردانه و زنانه آن مرحوم روز یکشنبه ۲۵ر۶ر۵۲ از ساعت ۳ الی ۵ بعد از ظهر در مسجد مجد منعقد خواهد بود.

سپهبد شفقت

آ ـ ۱۱۶۵۵

بانهایت تاسف فوت ناگهانی سرهنگ دکتر محمدتقی کلاهی زنوزی راکه در اثر سانحه دلخراش اتومبیل اتفاق‌افتاده به‌اطلاع میرساند. مجلس ترحیم مردانه و زنانه آن مرحوم روز یکشنبه ۲۵ر۶ر۵۲ از ساعت ۳الی۵ بعد از ظهر در مسجد مجد منعقد خواهد بود.

سرلشگر دکتر صفائی نیلی

آ ـ ۱۱۶۵۵

خانواده های : زنوزی . برنائی . سیاهپوش. باذلی. سرتیپ دکتر مرادی . صنعتی. آذرنیا. سید زنوزی . آهن دوست. قنبری . صفیاری. محسنی زنوز. وصالی. احسانی . ترابگر. علی مرندی. مرندیان. نورآذر. صفائی. کوتوالی. دیدهبان. خلیل‌نیا. فرشچی. مولوی. جهانگیری. بهزاد زنوزی . نوکیانی .فرجی. نجاربور. کریمی. جوشانی. ریاضی. برهمنی. اسکندری. باقری زنوز. سلیمانو . حسین پوریناهی. شهباز نیا . خجسته زنوز . طالبی زنوز. فقیهی. هاتف. فراهانی. غفاری زنوز. نصیری . پایه‌گذار. نیکو. قادری.

باکمال تاسف وتاثرفوت جانگداز و ناگهانی سرهنگ دکتر محمد تقی زنوزی جراح برجسته و رئیس بیمارستان لشگرتبریز اخوی تیمسار سرتیپ اسماعیل زنوزی و سرهنگ دکتر محمد علی زنوزی وهمسر آن مرحوم بانو پروین سیاهپوش و سه فرزند ناکامشان گیتا- کیا- کسری راکه در اثر سانحه دلخراش اتومبیل رخ داده به‌اطلاع اقوام‌دوستان و آشنایان میرسانند مجلس ترحیم مردانه‌وزنانه آن مرحومین روز یکشنبه۲۵ر۶ر۵۲ از ساعت ۳تا۵ بعد از ظهر در مسجد مجد منعقد خواهد بود ضمنا مجلس شب هفت آن مرحومین از ساعت ۴نیم الی۷نیم بعد از ظهر روز دوشنبه ۲۶ر۶ر۵۲ در شبستان بهشت زهرا برگزار خواهد شد .

بعموم افراد خانواده های عزادار بویژه بازماندگان آن مرحوم مصیبت وارده را تسلیت میدهیم

آ ـ ۱۱۶۵۵

بانهایت تاسف درگذشت نابهنگام فرزند دلبند وجوان ناکاممان اردوان بوربور را باطلاع کلیه آشنایان و بستگان میرساند مجلس ترحیم زنانه و مردانه آنمرحوم از ساعت ۶ تا ۸ بعد از ظهر روز دوشنبه ۲۶ر۶ر۵۲ در خانقاه صفی علیشاه منعقد خواهد بود .

امامقلی بور بور . ماریانوش سلطانی

و خانواده های : بور بور . سلطانی . عباسپور . زند . شریف هاشمی نژاد . حسابی . سنجر . مرعشی . محتشم . امین قرمگزلو . گودرزی . غیاثی . قائم‌مقامی . نراقی . بدری. علی آبادی . حجت . خان‌بلوکی . افروزه شیبانی . طباطبائی. طاهربیگی . شماعی .

آ ـ ۱۱۶۴۳

ضایعه ناگوار را بعموم بازماندگان آنمرحوم تسلیت میدهیم .

باندوه فراوان درگذشت شادروان کاظم خلیلی برادر آقای دکتر محسن خلیلی پزشک بیمه های اجتماعی را به آگاهی همگان میرساند مجلس‌ترحیم آن شادروان روزیکشنبه ۲۵ شهریورماه‌ازساعت ۴ تا۶ بعدازظهر درخانقاه صفی‌علیشاه برگزار میگردد.

سازمان بیمه های اجتماعی

آ ـ ۴۴۰۵۲

با کمال تاسف درگذشت ناگهانی شادروان کاظم خلیلی برادر آقای مصطفی خلیلی کارمند شرکت ملی ذوب آهن را باطلاع عموم می‌رساند، مجلس ختم آنمرحوم روز یکشنبه ۲۵ شهریور از ساعت ۴ تا ۶ بعدازظهر در خانقاه صفی علیشاه منعقد است .

شرکت ملی ذوب آهن ایران

آ ـ ۱۱۶۸۵

باکمال تاسف درگذشت ناگهانی شادروان کاظم خلیلی اخوی گرانمایه همکار عزیزآقای دکتر محسن‌خلیلی‌را باطلاع همکاران و دوستان میرساند . مجلس ترحیم آن مرحوم روز یکشنبه ۲۵ شهریور از ساعت ۴ تا ۶ بعد از ظهر در خانقاه صفی علیشاه منعقد است .

رئیس بیمارستان سرخه حصار ـ دکتر محمدرضا حریری

آ ـ ۱۱۶۴۷

بانهایت تاسف و تاثر درگذشت نابهنگام کاظم خلیلی برادر همکار عزیز آقای دکتر محسن خلیلی و مشوب سرکار خانم دکتر پورآرین را باطلاع همکاران وآشنایان میرساند . مجلس ختم آن مرحوم روز یکشنبه ۲۵ شهریور از ساعت ۴ تا ۶ بعد از ظهر در خانقاه صفی علیشاه برگزار خواهدشد .

گروه پزشکی بیمارستان آسیا

آ ـ ۱۱۶۴۷

بانهایت تاسف و تاثر درگذشت ناگهانی شادروان کاظم‌خلیلی نوه مرحوم آیة‌اله العظمی حاج میرزا حسین حاج میرزاخلیل خلیلی تهرانی و همشیره زاده‌مرحوم‌آیة‌اله العظمی حاج سید ابوالقاسم کاشانی را باطلاع عموم میرسانیم . مجلس ختم زنانه و مردانه آن مرحوم روز یکشنبه ۲۵ شهریور از ساعت ۴ تا ۶ بعد از ظهر در خانقاه صفی علیشاه منعقد است . مراسم شب هفت نیز دوشنبه ۲۶ شهریور از ساعت ۴ تا ۶ بعد از ظهر در سالن سوگواری شماره ۱ بهشت‌زهرا برگزار خواهد شد .

خانواده های : خلیلی ، آیت‌اله کاشانی ، آیت‌اله صدر، مصطفوی کاشانی ، پورآرین ، خاقانی ، قدسیان ، تفضلی ، رضوانی ، حریری ، سلامیان ، آذین، نجفی ، طرفه، توکلی، خطیبی ، افجه‌ای ، سالمی ، عندلیب ، معظمی ، رافت ، نیکمراد ، سلیم ، کیافر ، ناجی ، خدابنده ، گرامی ، مکرم، افشار طوس ، نراقی ، فقیهی ، کاشانی ، واحدی ، پدرام ، ملک‌منش ، فریشی و خانواده های وابسته .

با قلبی آکنده از تاثر درگذشت ناگهانی کاظم خلیلی فرزند دلبند و برادر عزیزمان را باطلاع عموم دوستان و آشنایان میرسانیم .

محمد علی خلیلی (آیت‌زاده تهرانی) ، شمسی خلیلی ، مرتضی خلیلی ، مصطفی خلیلی ، جواد خلیلی ، دکتر محسن خیلی .

آ ـ ۱۱۶۴۷

بعموم افراد خانواده های عزادار بویژه بازماندگان آن مرحوم مصیبت وارده را تسلیت میدهیم .

خانواده های : نورجهان . آقاجانی . محمودمیرزا . افشار آرا . جواهرنیا . حیدری قانعی . دکتر میزانی . دبیری شمس‌آبادی . فیض اللهزاده خوئی . مقدم . امینی . صغیری . زرکش . غفاری .

باکمال تاسف و تالم درگذشت مرحومه مغفوره بانوعذرا محمودمیرزا (نورجهان) را باطلاع عموم اقوام و آشنایان میرساند مجلس ترحیم مردانه و زنانه فقیده سعیده روز یکشنبه ۲۵ر۶ر۵۲ از ساعت ۴ الی ۶ بعد از ظهر در مسجد حاج حسن واقع در خیابان شاهپور اول ارامنه برگزار میگردد .

مصیبت وارده را بعموم بازماندگان آنمرحومه تسلیت میدهیم .

خانواده‌های : پورنامدار . روحانی . محبی . وفا . شفیعی. یاسائی . رشیدفرخی . متقی . تقی‌پور. مهندس‌نژاده

باکمال تاسف درگذشت شادروان بانو قمرپورنامدار بزرگ خاندان روحانی را باطلاع میرسانند . مجلس ختم مردانه روز دوشنبه ۲۶ شهریور ماه از ساعت ۴تا۶ بعداز ظهردرمسجد الحسینی تهران‌نو واقع‌درخیابان فرخی نزدیک چهارراه سعدی‌وختم‌زنانه عصر همانروز درمنزل آنمرحومه واقع درخیابان فرح‌آباد چهارراه حافظ پلاک ۷۱ر۱ برگزار خواهد شد .

مصیبت وارده را بعموم بازماندگان آنمرحومه تسلیت‌میدهیم.

با نهایت تاسف درگذشت شادروان سیزعزیزاله حسینی را به خانواده محترم و بستگان آن مرحوم بالاخص فرزندان عزیزش‌آقایان سید مصطفی‌وسیدمجتبی‌حسینی‌تسلیت‌میگوئیم.

مجلس ختم آن مرحوم روز یکشنبه ۲۵ر۶ر۵۲ از ساعت ۳ الی ۵ بعدازظهر در مسجد رسول‌اکرم واقع در خیابان‌نواب چهارراه اناری منعقد می‌باشد.

دوستان و همکاران بین‌الملل بانک صادرات‌واخوان شیریان

آ ـ ۴۴۰۶۶

بانهایت تاسف فوت شادروان نورالدین علامه‌زاده مدیر روزنامه اعتراف و وکیل دادگستری را به اطلاع دوستان و آشنایان میرساند . مراسم هفت آن مرحوم ساعت ۴ بعد از ظهر روز یکشنبه (فردا) در بابل برگزار میشود .

خانواده علامه‌زاده

ضایعه ناگوار را بعموم بازماندگان آن مرحوم بویژه همکار عزیز آقای علی باستانی و همچنین همسر آنمرحوم تسلیت میگوئیم .

«بازگشت همه بسوی اوست»

بانهایت تاسف درگذشت مرحومه مغفوره والده محترمه جناب آقای حاج حسینقلی سرابچی را باطلاع دوستان و فامیل میرساند . مجلس ختم آن مرحومه روز یکشنبه ۲۵ر۶ر۱۳۵۲ از ساعت ۹ الی ۱۱ در مسجد آذربایجانیها و مجلس ترحیم زنانه عصر همانروز از ساعت ۴ الی ۷ در منزل آنمرحومه واقع در خیابان امیریه ـ خیابان میامی پلاک ۱ر۳۲ منعقد خواهد بود .

الاحقر سید ابوالفضل حسینی

آ ـ ۱۱۶۳۷

خانواده های : سرابچی ـ صادقیلر ـ سربلندی ـ بادامچی ـ ابریشمیان ـ خراسانچیان ـ علومی ـ دکترسخا ـ شهین ـ پورزمان ـ کمالی ـ سلماسی ـ دکتر اردوبادی ـ شالچیلار ـ منیری ـ رضویلر ـ حوری ـ کاغذیان ـ نیوشا ـ رسولی ـ باستار ـ کریاسیان ـ تفسیری ـ رضازاده ـ چاروقچی ـ ماهر ـ ابراهیمی ـ کتابچی .

باکمال تاسف درگذشت مرحومه مغفوره والده مکرمه جناب آقای حاج حسینقلی سرابچی را باطلاع دوستان و منسوبین میرساند . مجلس ختم آنمرحومه روز یکشنبه ۲۵ر۶ر۱۳۵۲ از ساعت ۹ الی ۱۱ در مسجد آذربایجانیها و مجلس ترحیم زنانه عصر همانروز از ساعت ۴ الی ۷ در منزل آنمرحومه واقع در خیابان امیریه ـ خیابان میامی ـ پلاک ۱ر۳۲ منعقد خواهد بود .

مصیبت وارده را بعموم بازماندگان آنمرحومه تسلیت میدهیم .

باکمال تاسف درگذشت شادروان آقای حاج سید احمد مختارزاده بزرگ خاندان مختارزاده را باطلاع دوستان و آشنایان میرساند . مجلس ترحیم آن مرحوم روز یکشنبه ۲۵ شهریور ماه از ساعت ۳ر۳۰ الی ۵ر۳۰ بعد از ظهر در مسجد ارک منعقد خواهد بود .

قریشی ـ خیامی ـ توکلی ـ جعفرنیا ـ کلاهی ـ یغمائی ـ کاشانی ـ خلیلی محمدیان ـ شیرازی ـ صیرفی .

آ ـ ۱۱۷۰۱

باکمال تاسف درگذشت شادروان آقای حاج سید احمد مختارزاده بزرگ خاندان مختارزاده را باطلاع دوستان و همشهریهای عزیز میرساند . مجلس ترحیم آن مرحوم روز یکشنبه ۲۵ شهریور ماه از ساعت ۳ر۳۰ الی ۵ر۳۰ بعد از ظهر در مسجد ارک منعقد خواهد بود .

هیئت خراسانیهای مقیم مرکز

آ ـ ۱۱۷۰۱

با نهایت تاسف و تالم درگذشت ناگهانی جنت‌مکان مرحوم حاج‌سید احمد مختار زاده آلرسول بزرگ‌خاندان‌مختارزاده را باطلاع میرسانیم . مجلس ترحیم در تهران روز یکشنبه ۲۵ شهریور از ساعت ۳ و نیم تا ۵ و نیم بعد از ظهر در مسجد ارک منعقد میباشد .

حسین مختارزاده ، امیر مختارزاده ، جواد مختارزاده ، سید آقا مختار زاده ، سید حسین محدث، سیدحسن میلانی، مسعود فصیحی ، سید علی رسولی ، مجتهدپور ، محمد خدیوی ، طباطبائی ، مهندس شاه مرادی، سیدرضا خدیوی ، سید نورالدین شهرستانی ، علی‌زاده .

آ ـ ۱۱۵۷۳

بعموم بازماندگان آن مرحوم مصیبت وارده را تسلیت میدهیم .

مدیران ، کارمندان و کارگران شرکت سفال فوت‌مرحوم نورالدین ریاضی همکار قدیمی‌خود را بدینوسیله اعلام مجلس ترحیم آن مرحوم(فردا) ۲۵ر۶ر۵۲ در مسجد فخرالدوله واقع دردروازه شمیران از ساعت ۴ تا ۶ بعد از ظهر منعقد خواهد بود .

شرکت سفال

آ ـ ۱۱۶۵۱

بانهایت تاسف‌وتاثر درگذشت دوشیزگان رحمتی رجائی ۲۴ ساله و فاطمه رجائی ۲۰ ساله را که روز ۳شنبه در دریای مازندران‌غرق‌شده‌اند باطلاع دوستان و آشنایان‌میرساند مجلس یادبود آن عروسهای دریا روز یکشنبه ۲۵ر۶ر۵۲از ساعت ۶ تا۸ بعداز ظهر در خانقاه صفی‌علیشاه برگزارمیشود

خانواده های : رجائی . نادری

آ ـ ۱۱۶۶۱

حادثه تاثرانگیز را بعموم بازماندگان آنان تسلیت میگوئیم

بانهایت تاسف فوت شمسی خانم دیانی همسر مرحوم صفنیا را باطلاع خویشان و آشنایان میرسانیم . مجلس ترحیم روز دوشنبه ۲۶ شهریور از ساعت ۴ تا ۶ بعدازظهر درکنیساباغ صباخیابان‌مقدم دبستان‌سلیمان حییم‌منعقداست.

خانواده‌های : دیانی . علاقبندزاده . ماکابی . حفاری . فیروزطالع . دارشی . کتیرائی . گلشنی . سایانی . متیان . شوفط . ترکیان . فرمزیان .

آ ـ ۱۱۶۹۳

مصیبت و ارده‌رابعموم بازماندگان آنمرحومه تسلیت میدهیم .

باکمال تاسف درگذشت شادروان ستوانیار یکم خلبان حسن حسین محمدی را باطلاع میرساند . مجلس ترحیم نامبرده‌روز یکشنبه‌ازساعت۱۴ الی ۱۶ در خانقاه صفی‌علیشاه برگزار خواهد شد .

نیروی هوائی شاهنشاهی

آ ـ ۱۱۷۰۵

باکمال تاثر و تاسف فوت ناگهانی شادروان بانو ماهرخ اکبری مزدآبادی همسر آقای غضنفر مرادی و مادر آقایان حسن و حسین مرادی را باطلاع کلیه بستگان و دوستان میرسانیم . مجلس ترحیم مردانه و زنانه از ساعت ۳ الی ۵ بعد از ظهر روز دوشنبه ۲۶ر۶ر۵۲ در مسجد حسینی واقع در خیابان شوش شرقی جنب تیردوقلو برقرار است .

خانواده های : مرادی ـ اکبری ـ رئیسی ـ حاج حسینی ـ نکویی ـ عامری ـ توکلی ـ کوپائی ـ طباطبائی ـ کوهستانی .

آ ـ ۱۱۱۶۷۱

مصیبت وارده را بعموم بازماندگان آن مرحومه تسلیت میدهیم .

بانهایت تاسف‌درگذشت شادروان غلامحسین رفیع‌زاده‌رفیعی پدر همکار گرامی خود آقای دکترپرویز رفیعی را باطلاع میرساند . مجلس ترحیم آن مرحوم از ساعت ۳ الی ۵ بعدازظهرروزدوشنبه ۲۶ شهریور ماه درمسجد مجد برگزار میگردد .

پزشکان بیمارستان پارس

آ ـ ۴۴۰۱۶

باکمال تاسف درگذشت شادروان غلامحسین رفیع‌زاده رفیعی پدر گرامی دکتر پرویز رفیع را به استحضارمیرساند مجلس ترحیم زنانه و مردانه آن مرحوم از ساعت ۳ الی ۵ بعدازظهر روز دوشنبه ۲۶ شهریور ماه درمسجد مجدبرگزار میگردد .

خانواده‌های : رفیع‌زاده‌رفیعی . رفیعی‌زاده . رفیعی . نوشیروان . رضائی . مقیئی . تقوی . نووی .

آ ـ ۴۴۰۱۶

مصیبت وارده را بعموم بازماندگان آنمرحوم تسلیت‌میدهیم.

با نهایت تاسف درگذشت ناگهانی اصغر عبدالوهابی را باطلاع خویشان و دوستان می‌رساند. مجلس ترحیم مردانه آن‌مرحوم روز یکشنبه ۲۵ر۶ر۵۲ از ساعت ۴ الی ۶ بعدازظهر در مسجد امام صادق واقع در آریاشهر و مجلس ختم زنانه دوشنبه ۲۶ر۶ر۵۲ از ساعت۳الی۶ بعدازظهر درخیابان امیریه خیابان مهدیه پلاک ۴۳ برقرار می‌باشد .

خانواده‌های عبدالوهابی. فروزان. غیاثی. اسفندیاری . رئیسی. رحیمی. رضائی. عابدینی. زرین‌خط. علی اکبری . دورودیان. جعفری. آقانبی .

آ ـ ۴۴۳۰۲

مصیبت‌وارده‌را بعموم بازماندگان آنمرحوم تسلیت میدهیم

بانهایت تاسف درگذشت شادروان هما معینی خواهر گرامی آقای نصراله فلسفی استاد پیشین دانشگاه‌را به‌اطلاع میرساند . مجلس ترحیم آن مرحومه از ساعت ۲ تا ۴ بعد از ظهر روز دوشنبه ۲۶ شهریور ماه ۱۳۵۲ در خانقاه صفی علیشاه برگزار خواهد شد .

دانشگاه تهران

بانهایت تاثر درگذشت بانو هما معینی همشیره جناب آقای نصراله فلسفی استاد دانشکده ادبیات و علوم انسانی را به اطلاع میرساند . مجلس تذکر زنانه و مردانه از ساعت ۲ تا ۴ بعد از ظهرروزدوشنبه ۲۶شهریور ماه درخانقاه‌صفی‌علیشاه منعقد خواهد بود .

دانشکده ادبیات و علوم انسانی

باکمال تاسف فوت بانو هما معینی مادر آقای محسن معینی منشی وزیر را باطلاع میرساند .

مجلس ختم آن مرحوم از ساعت ۱۴ الی ۱۶ روز دوشنبه ۲۶ شهریور ماه ۱۳۵۲ در خانقاه صفی علیشاه منعقد خواهد بود .

وزارت راه

وزارت دارائی باکمال تاسف فوت شادروان بانو هما معینی مادر آقای جواد معینی کارشناس حقوقی وزارت دارائی را به اطلاع میرساند . مجلس ختم از ساعت ۲ تا ساعت ۴ بعد از ظهر روز دوشنبه بیست و ششم شهریور در خانقاه صفی علیشاه منعقد خواهد بود .

آ ـ ۱۱۷۰۷ وزارت دارائی

بانهایت تاسف درگذشت بانو هما معینی مادر گرامی آقای تقی معینی همکار اداری خود را باطلاع دوستان و آشنایان میرساند .

مجلس ترحیم آن مرحوم روز دوشنبه ۲۶ شهریور ماه جاری از ساعت ۲ الی ۴ بعد از ظهر در خانقاه صفی‌علیشاه برگزار میشود .

سرپرست اداره حسابداری اختصاصی . بهبهانیان

بانهایت تاسف درگذشت خواهر عزیزم بانو هما معینی را باستحضار دوستان گرامی میرساند .

مجلس تذکر آن مرحومه روز دوشنبه بیست و ششم شهریور ماه از ساعت ۲ تا ۴ بعدازظهر درخانقاه‌صفی‌علیشاه منعقد خواهد بود .

نصراله فلسفی ـ استاد دانشگاه تهران

باکمال تاسف درگذشت شادروان بانو هما معینی مادر و خاله گرامی‌دوستان عزیزمان آقایان تقی معینی وناصرنخعی را با ابراز تسلیت و همدردی بخانواده های محترم معینی و فلسفی و نخعی باطلاع میرساند .

مجلس ترحیم آن فقید سعید از ساعت ۲ تا ۴ بعد از ظهر روز دوشنبه ۲۶ شهریور ماه در خانقاه صفی علیشاه برگزار است .

فرهنگ امیری ، مصطفی ذرمپرور ، بهمن روشن ، دکتر محمد سنجر، عزیز محمد صلاحی ، سرهنگ امیرعلی‌ضرابی، علی گرکانی ، احمد مقصودی ، محمد مستوفی‌الممالکی .

آ ـ ۱۱۷۰۷ ـ ۲ ـ ۱

بانهایت تاسف درگذشت بانو هما معینی را باستحضار بستگان و دوستان میرساند . مجلس تذکر آن مرحومه از ساعت ۲ تا ۴ بعد از ظهر روز دوشنبه بیست و ششم‌شهریور ماه در خانقاه صفی علیشاه منعقد خواهد بود .

خانواده های : فلسفی ، معینی ، شفیعی. لاریجانی ، نخعی ، شهید زاده ، شریف ، بهبهانی ، لیاسچی ، اعتماد مقدم ،متین ، مدنی ، کاظمی ، کاوه ، وحید تهرانی ، علوی، خلیلی عراقی .

مصیبت وارده را بعموم افراد خانواده های عزادار بویژه آقای نصرالله فلسفی استاد دانشگاه تهران و فرزندان آن مرحومه تسلیت میدهیم .

با نهایت تاثر و اندوه فوت ناگهانی جوان ناکام اصغر سمیعی ظفرقندی فرزند حاج رضا سمیعی که براثر سانحه اتومبیل پیش آمده است باطلاع عموم دوستان و بستگان می رساند. مجلس ترحیم آنمرحوم روز یکشنبه ۲۵ر۶ر۱۳۵۲ از ساعت ۳ تا۵ بعدازظهر در مسجد حاج ابوالفتح واقع در میدان شاه منعقد است .

خانواده‌های : سمیعی. ذاکری. میراحمدی . اقبالیان . نصراللهزاده. عبدلی. صابری. مهدوی. هدایتی. شمسائی . طباطبائی. کریمی. سرشار. اسدی. مختاری. امیری. وخانواده های وابسته .

مصیبت‌واردەرا بعموم بازماندگان آنمرحوم تسلیت میدهیم

با نهایت تاسف فوت جوان ناکام بانو محبوبه (ملیحه) هاشمی احمدی فرزند و برادرزاده آقایان ابوالحسن ومهدی هاشمی احمدی سردفتران ۲۵۷ و ۲۲۳ تهران را به اطلاع همکاران محترم می‌رساند مجلس تذکر آنمرحومه در مسجد آشتیانیها واقع در خیابان شهباز ایستگاه ناصری از ساعت ۱۶ الی ۱۸ روز یکشنبه ۲۵ر۶ر۵۲ منعقد خواهد بود .

نایب رئیس کانون سردفتران جمال‌الدین جمالی

خانواده‌های هاشمی احمدی. مسگر. بهیگان. ضرابی‌نیا. جلال‌پور. تهرانی. عباس‌پور. صالحی. سجادی. خوش‌روش. حاجی قاسمی و خانواده‌های وابسته .

با نهایت تاسف فوت نابهنگام جوان ناکام بانو محبوبه (ملیحه) هاشمی احمدی فرزند آقای ابوالحسن هاشمی‌احمدی و همسر آقای جواد مسگر را باستحضار می‌رسانند مجلس ترحیم مردانه آن عزیز از دست رفته از ساعت ۱۶ الی ۱۸ روز یکشنبه ۲۵ر۶ر۵۲ در مسجد آشتیانیها واقع در خیابان شهباز ایستگاه ناصری و مجلس زنانه همانروز و همان ساعت در منزل پدر آنمرحومه واقع در خیابان ژاله ایستگاه بهنام کوچه نورائی‌شماره ۱۰۰ برقرار خواهد بود .

آ ـ ۱۱۶۴۹

مصیبت وارده‌را بعموم بازماندگان آنمرحومه‌تسلیت میدهیم

یادبود

خاندان

سلطان‌الواعظین شیرازی

امروز شنبه هفدهم شعبان از ساعت ۵ تا ۷ بعد از ظهر بیاددومین سالروز فوت‌بزرگ خاندان خود مجلس تذکر زنانه در منزل آن مرحوم خیابان لرزاده برپا می‌دارند

آ ـ ۱۱۶۵۹

بمناسبت سالروز درگذشت شادروان صادق ملک‌پور بهبهانی مجلس یادبودی از ساعت ۴ونیم تا ۶ ونیم‌روز یکشنبه ۲۵ شهریور ماه در سالن شماره ۲ بهشت زهرا برگزار می‌شود .

خانواده های : ملک‌پور بهبهانی ، بلورفروشان ، مشیرفاطمی ، امتیاز ، اکبر و خانواده های وابسته .

بمناسبت سالروز عزیز از دست رفته مرحوم مهندس یعقوب طسوجی در روز یکشنبه ۲۵ شهریور ماه از ساعت ۴ تا ۶ بعد از ظهر مجلس یادبودی در شبستان شماره یک (ردیف آرامگاه‌ها) بهشت زهرا برپاست با شرکت در آن مجلس روح آن مرحوم را قرین آرامش فرمائید .

خانواده طسوجی ـ چهاردهی

سالروز درگذشت پدرمان آقای حاجی حسینعلی خانشقاقی را روز یکشنبه فردا برمزارش در قم سوگواریم .

خانواده خانشقاقی

یکشنبه بیست و پنجم شهریور ماه جاری مصادف با سالروز درگذشت جناب آقای سید محمد ارجمند بزرگ خاندان‌ارجمند میباشد برای شادی روح‌آن بزرگوار هزینه برگزاری مراسم تذکر صرف امور خیریه خواهد شد و خویشان و بستگان از ساعت ۴ تا۶ بعداز ظهر در آرامگاه آن مرحوم واقع در مسجد ماشاءالله حضور خواهند داشت .

وجیهه ارجمند ، مسعود ارجمند ، سعید ارجمند ، حمید ارجمند .

بانهایت تاسف و تاثر درگذشت بانو ربابه کاظمی را باطلاع کلیه دوستان و فامیل میرسانیم بهمین مناسبت مجلس تذکری روز یکشنبه ۲۵ شهریور از ساعت ۳ الی ۶ بعد از ظهر در مسجد الحسین تهران‌نو واقع در خیابان فرخی برپاست . شرکت دوستان و آشنایان در این مجلس باعث شادی روح آنمرحومه خواهد بود ضمنا مراسم شب هفت‌روز سه‌شنبه ۲۷ شهریور از ساعت ۳ بعد از ظهر در آستانه‌مقدسه حضرت عبدالعظیم باغچه علیجان برقرار است .

الاحقر محمد رضا ترابی

خانواده های کاظمی ـ تنها ـ عابدی ـ احمدبیگی ـ کامیاب ـ معماری ـ صالح ـ خواجه‌نوری ـ لقمانی ـ طبیب زاده ـ میرکاظمی ـ آزادخانی ـ عسگریان ـ جهرمی‌زاده .

به آقایان عبدالله و اسدالله کاظمی فرزندان و حسین احمد بیکی برادر و سایر بازماندگان آنمرحومه مصیبت‌وارده را تسلیت میدهیم .

خانواده های : وصفی . استوار . شاهین . لگا . رضا نقشینه . بنائی . صدیقی .

بدینوسیله درگذشت آقای محمد حسن وصفی را باطلاع میرسانند . مجلس ترحیم مردانه از ساعت ۱۶ تا ۱۸ روز سه‌شنبه ۲۷ر۶ر۵۲ در مسجد الزهرا واقع در شهرآرا خیابان ۲۵ و مجلس ترحیم زنانه از ساعت ۱۶ تا ۱۸ همانروز در منزل آن مرحوم واقع در خیابان اصلی شهرآرا مقابل خیابان بیست و سوم جنب پارک پلاک ۳۴ برگزار میشود .

آ ـ ۱۱۶۸۱

مصیبت وارده را بعموم بازماندگان آنمرحوم تسلیت میدهیم .

در مسجد جامع اهواز

بانهایت تاثر و تاسف درگذشت آقای محمدعلی شمسائی کارمند دانشگاه پدر آقای هوشنگ شمسائی‌کارمند دانشکده‌علوم را باطلاع دوستان وهمکاران میرساند. مجلس ختم آنمرحوم روز دوشنبه ۲۶ شهریور ماه ساعت ۴ تا۶ بعدازظهر درمسجد جامع اهواز منعقد می‌گردد .

دکتر پرویز تسلیمی رئیس دانشکده علوم اهواز

آ ـ ۴۴۳۰۴

بدینوسیله با تاثر فراوان درگذشت نابهنگام شادروان احمد طوسی پدر ارجمند آقای محمود طوسی را در مشهد باطلاع می‌رساند .

ضمن عرض تسلیت به خانواده آن روانشاد یادآور می شود که مجلس ترحیم آن مرحوم (سه‌شنبه ۲۷ر۶ر۵۲ ازساعت ۶تا۸ بعدازظهر در خانقاه صفی علیشاه) منعقد می‌باشد .

شرکت مهندسی تکترونیک با مسئولیت محدود

آ ـ ۴۴۰۹۰

تسلیت

سرکار سرگرد امامقلی بوربور

با نهایت تاسف درگذشت ناگهانی جوان ناکام شادروان اردلان بوربور را از طرف خود و کلیه همکارانم بشماتسلیت گفته ، سعادت و سلامت جنابعالی و خانواده محترم را از خداوند متعال خواستارم .

سرتیپ حبیب‌الله آقارخ

تیمسار سپهبد باقر کاتوزیان

با نهایت تاسف درگذشت تیمسار سرلشکر کاظم‌کاتوزیان را از طرف افسران ، درجه‌داران و کارمندان شهربانی کل کشور به آن تیمسار و سایر بازماندگان تسلیت عرض نموده شادی روان آن فقید سعید را از درگاه توانا مسئلت مینماید.

شهربانی کل کشور

افسران ، درجه داران و کارمندان وزارت جنگ بانهایت تاسف و تاثر درگذشت نابهنگام آقای دکتر حبیب‌اله داوری زنجانی را به تیمسار سپهبد عبدالحسین داوری زنجانی و خانواده محترم آن مرحوم تسلیت گفته شکیبائی و بقای عمر و دوام بازماندگان آن شادروان را از خداوند متعال مسئلت مینمایند .

وزارت جنگ

خانواده های محترم دانش صفیری و کهندل

با کمال تاسف مصیبت وارده را تسلیت عرض نموده و برای همه فرزندان و بازماندگان آن مرحوم سلامت و شکیبائی آرزو دارم .

بندربوشهر ـ بانک کشاورزی ـ اسعدی مقدم

درگذشت مرحوم امیرحسین یاوری جوان ناکام ومهربان در شهر لوتون انگلستان موجی از تاثر و تاسف دربین کلیه‌دوستان و همکلاسیهایش بوجود آورد. مافقدان این دوست عزیز را به خانواده محترم یاوری مخصوصا بدائی ارجمندش آقای محمد صدری درلندن تسلیت گفته ضمن اینکه خود را در این سوک بزرگ شریک دانسته ازخداوند بزرگ برای بازماندگانش سلامت، صبرو شکیبائی آرزو داریم .

از طرف دوستان آن مرحوم حسین هیبتی ـ پرویز فصیحی

از طرف خانواده های شیعه مقیم لوتون ـ صفورزعیدی

برادران و خانواده محترم مختارزاده

باتاثر واندوه فراوان درگذشت نابهنگام پدر بزرگوارتان حاج سیداحمد مختارزاده را که‌عمری به‌خدمتگزاری آستان مقدس اباعبدالله‌الحسین (ع) مشغول بوده تسلیت عرض می‌نمائیم.

مهدی طائب‌پور ـ سروان حاج جواد ملاحیدر

سرکار علیه خانم اوته‌داوری

ضمن ابراز همدردی و تاثر از فوت ناگهانی همسرتان‌بشما و خانواده محترم تسلیت میگوئیم و صبر و شکیبائی شما را از خداوند خواهانیم.

شرکت های تهران شیمی و تهران فارما

همکار گرامی جناب آقای دکتر کیخسرو اهورائیان

پزشکان عضو گروه پزشکی شهریار مصیبت وارده را با نهایت تاسف تسلیت میگویند .

هیئت مدیره گروه پزشکی شهریار

سرکارخانم آذرعلامه‌زاده . آقای علی باستانی

باندوه فراوان مصیبت وارده را تسلیت عرض نموده بقاء عمر خانواده محترم را از خدای متعال خواستاریم .

گرگان ـ کاوس و گلرخ امین‌نژاد

جناب آقای دکتر خلیلی

با اندوه فراوان درگذشت تاسف‌انگیز برادرتان را بشما و خانواده گرام آن مرحوم تسلیت عرض می‌نمائیم .

پرستاران بیمارستان سرخه حصار

سپاسگزاری

از سروران گرام، دوستان و خویشان ارجمند که در مصیبت وارده فوت همسر و پدر بزرگوارمان مرحوم علیمحمد مترجمی حضورا ویا با ارسال تلگراف یا درج در جراید موجبات تسلی خاطر مارا فراهم نموده‌اند صمیمانه سپاسگزاری نموده و سلامت و شادمانی همگی را از خداوند متعال خواستاریم .

چنانچه بعلت تالمات روحی توفیق تشکر حضوری دست ندهد پوزش مارا خواهید پذیرفت .

نزهت مترجمی. سرهنگ دکتر همایون مترجمی. پریچهره مترجمی . رحمت‌اله مترجمی . علیرضا مترجمی .دکتر امیر مترجمی. پریرخ مترجمی. دکتر داریوش مترجمی.

از سروران و دوستان و بستگان گرامی که با همه نیرو درابراز همدردی‌وشرکت درسوک عزیزمان حاج‌محمود باقریه (پیدایش) عنایت بیدریغ فرموده و مرهمی واقعی بردل شکستگان داغدیده‌نهاده‌اند صمیمانه سپاسگزار و اجر جزیل که پیوسته قرین سعادت وسلامت باشند .

برای فرد فرد آقایان و بانوانی که بهرطریقی تسلی بخش‌آلام مابوده‌اند آرزو میکنیم و از درگاه باریتعالی مسئلت مینمائیم

جواد و احمدباقریه (پیدایش)

از کلیه سروران ارجمند و عالیمقام و دوستان وهمکاران عزیز و بزرگوار که باشرکت در مراسم ترحیم پدر همسرم شادروان کاظم مظاهر برای تسلیت اینجانب قدم رنجه فرموده و بربنده منت گذارده‌اند صمیمانه سپاسگزارم . بدبختانه بعلت کسالت و دستور پزشکان از حضور در مجلس ختم معذوربودم و از توفیق عرض ارادت و امتنان حضوری محروم ماندم و باین جهت شرمسارم و امید عفو دارم سعادت و سلامت همه سروران عزیز را از خداوند بزرگ مسئلت میکنم و نیز اگر بعلت تالمات روحی در شرفیابی و عرض تشکر تاخیری رخ دهد پوزش می طلبیم .

مسعود هدایت

جنابان آقایان اخوان کاظمی

باکمال تاثر وتاسف فوت مادر گرامیتان را به‌بازماندگان و خانواده های وابسته و فرزندان برومند آن مرحومه‌بویژه بدوست گرامی و همکار عزیزمان آقای اسدالله کاظمی تسلیت عرض نموده بقای عمر ، صبر جمیل و اجر جزیل ازخداوند متعال خواستاریم .

کارکنان شعبه صفحه بندی روزنامه اطلاعات

همکار گرام جناب آقای اسدالله کاظمی

فوت ماد

سال چهل وهشتم ـ شماره ۱۴۲۰۳

اطلاعات

شنبه ـ بیست و چهارم شهریورماه ۱۳۵۲
هفدهم شعبان ۱۳۹۳ـ پانزدهم سپتامبر ۱۹۷۳

ساعات شرعی

استخراج دکتر ریاضی کرمانی

اذان صبح . . . . . ساعت ٤ و ١٤ دقیقه
طلوع آفتاب . . . . . .ساعت ٥ و ٤٤دقیقه
ظهرشرعی . . . . . .ساعت ١٢و١ دقیقه
اذان مغرب . . . . . .ساعت ٦و ٣٤ دقیقه

تحت ضوابطی در سال آینده

اشتباه محاسبه حقوق یکجا پرداخت میشود

★ ١٦ میلیون‌تومان اعتبار پرداخت اشتباه محاسبه کارمندان در سال جاری است .

اعتبار پرداخت اشتباه‌محاسبه حقوق مستخدمین دولت‌دربودجه سال ٥٣ کل کشور منظورشد. در سال آینده علاوه برپرداخت اشتباه محاسبه‌حقوق سال١٣٢٨ تحت ضوابطی ، کلیه مطالبات برخی‌ازکارمندان یکجا پرداخت می گردد .

امروز یك مقام‌مطلع درمورد پرداخت اشتباه محاسبه حقوق بخبرنگار اطلاعات گفت :وزارت دارائی در سال آینده مجموع مطالبات کارمندانی‌راکه میزان اشتباه محاسبه حقوق آنان بین پنج تا ده هزار ریال باشدیکجا پرداخت خواهد کرد و باین ترتیب تعدادکارمندان مشمول اشتباه محاسبه حقوق کاهش قابل ملاحظه‌ای خواهد یافت .

وزارت دارائی در حال حاضر احکام پرداخت اشتباه محاسبه حقوق سال ١٣٢٨ کارمندان‌را صادر میکند و در سال جاری بیش از ١٦ میلیون تومان اعتبار اشتباه محاسبه در بودجه کل کشور تامین شده است .

اشتباه محاسبه حقوق کارمندان دولت مربوط به کارمندانی می شود که طی سالهای ٢٢ تا آخر ٣٦ پایه‌اداری ویاقضائی ازتغییراشل حقوق استفاده نکرده‌اند .

عده این کارمندان را بیش از ٤٥ هزار نفر تخمین زده‌اند که تعدادی از آنان بازنشسته شده‌اندودولت در پرداخت‌اشتباه محاسبه به بازنشستگان اولویت قائل شده و تا کنون مطالبات تا آخر سال ٢٨ آنان‌پرداخت شده است .

براساس مقررات دولت در وهله اول اشتباه محاسبه حقوق کارمندان بازنشسته یا وظیفه بگیران پرداخت میشود و پس از آن مطالبات کارمندان‌شاغل پرداخت خواهد شد .

مذاکرات وزیر اقتصاد بامقامات آلمان و ژاپن

هوشنك انصاری وزیر اقتصاد که در راس یك هیات عالیرتبه اقتصادی برای‌شرکت‌درشورای وزیران کنفرانس بین‌المللی «گات» به توکیو رفته است ، با آقای دکتر فردریکس وزیر اقتصاد آلمان فدرال مذاکراتی انجام داد .

آقای‌انصاری‌همچنین‌سه‌شنبه‌شب گذشته در ضیافتی که ازطرف انجمن روابط ایران و ژاپن بمناسبت ورودش به توکیو ترتیب داده شده بود شرکت کرد و طی سخنانی‌ضمن‌تشریح پیشرفت های اقتصادی‌واجتماعی ایران در زمینه موفقیت بزرگی که ایران تحت‌رهبری‌شاهنشاه آریامهر در زمینه نفت بدست آورده است مطالبی‌بیان‌داشت.

در این ضیافت آقای کیشی نخست‌وزیر سابق ژاپن وعده زیادی از مقامات و صاحبان صنایع و سرمایه‌داران آن کشور شرکت داشتند .

گزارش رسیده از توکیو حاکیست که آقای «کریستوفر سونز» کمیسر روابط خارجی بازار مشترك با وزیر اقتصاد ایران ملاقات و مذاکره کرد . در این ملاقات که با حضور آقای عبدالعلی جهانشاهی‌سفیر سیار اقتصادی ایران دراروپای غربی و آقای جواد وفا معاون امور بین‌المللی وزارت اقتصاد صورت گرفت مذاکرات‌مفصلی در زمینه مسائل مربوط به روابط بازرگانی ایران بابازار مشترك انجام شد .

مذاکرات وزیر اقتصادباآقای «ناکاسوته »وزیر بازرگانی بین‌المللی و صنایع ژاپن در زمینه توسعه روابط بازرگانی و اقتصادی‌و سرمایه‌گذاریهای بزرك بین دو کشور ادامه‌دارد آقای‌انصاری‌در اجلاسیه‌وزیران «گات»درباره مسائل بازرگانی و اقتصادی بین‌المللی نقش مهمی ایراد کرد .

در پیشگاه والاحضرت ولیعهد

تکاوران گارد شاهنشاهی، عملیاتی انجام دادند

والاحضرت همایون ولایتعهد بعد ازظهرروزچهارشنبه‌جوائز افسران و درجه داران تکاور گارد شاهنشاهی را اعطاء فرمودند .تیمسار سپهبد هاشمی نژادفرمانده گارد شاهنشاهی، تیمسار سرتیپ علی نشاط معاون گاردشاهنشاهی و سرگرد شمس یکی‌ازافسران گارد شاهنشاهی‌افتخارحضور دارند

در پیشگاه والاحضرت‌همایون رضا پهلوی ولیعهد بعد ازظهر روز چهارشنبه عملیات تکاوران گارد جاویدان شاهنشاهی در ارتفاعات سربند شمیران‌برگزار شد .

والاحضرت ولایتعهد در حالیکه والاحضرت شاهپور علیرضا پهلوی ، والاحضرت شاهدخت فرحناز پهلوی همراه بودند در ساعت پانزده و سی دقیقه با اتومبیل به محوطه اردوگاه واقع در سربند قدم نهادند ابتدا مراسم احترام و تشریفات نظامی بعمل‌آمد سپس تیمسارسرتیپ علی نشاط‌معاون فرماندهی گارد جاویدان شاهنشاهی ضمن گزارش‌عملیات به استحضار رسانیدکه آموزش تکاور برمبنای حقیقی خشن و تا حدودی مخاطره‌آمیز انجام میشود بدین منظور که حس اعتماد بنفس غرور جرات و جسارت در هنرآموزان تقویت شود و مهارت در بکار بردن روشهای رهبری نیز در آنها تقویت شود . تکاوران در این دوره می‌آموزند که به چه نحو با گرسنگی ، خستگی و سختی مبارزه‌کرده‌وعملیات طاقت‌فرسای کوهستان ، جنگل و مرداب را بانهایت سادگی‌به‌انجام رسانند.

گارد جاویدان شاهنشاهی سالیانه سه دوره تکاور و یک دوره اسکی و راه‌پیمائی روی برفرا آموزش میدهد. پیروزی در به پایان رسانیدن این دوره مشکل و طاقت‌فرسا فرجام برجسته‌ای برای هرافسر و درجه‌دار و سرباز فاغ‌التحصیل این دوره را همراه دارد .

پس از گزارش معاون‌فرماندهی گارد جاویدان عملیات مخاطره آمیز تکاوران گارد جاویدان شاهنشاهی‌شامل انواع مختلف صعود ـ فرود و عبور از پاساژ های مختلف و حمل مجروح به شیوه های گوناگون توسط هنرآموزان تکاور انجام شد و در پایان مراسم نیایش بعمل آمد و سپس‌والاحضرت همایون ولایتعهد جوائز افسران ودرجه داران مربی و تکاوران ممتاز را به آنان اعطاء فرمودند در این‌مراسم‌تیمسار ارتشبداویسی فرمانده نیروی زمینی‌شاهنشاهی تیمسار سپهبد هاشمی نژاد فرمانده گارد شاهنشاهی و گروهی از امرا و افسران ارتش شاهنشاهی و اعضاء خانواده آنان شرکت داشتند .

طی یکسال گذشته

۳۳هزار تخلف رانندگی باعث تصادف در تهران شد

براساس یك آمار دقیق طی‌یکسال گذشته «عدم رعایت فاصله» موجب ١٠ هزار و ٣٩٨ تصادف رانندگی درتهران شده است . به گفته یکی‌از کارشناسان ترافیك تاکسی ها یکی از عوامل بوجود آورنده تصادفاتی هستند که از تخلف «عدم رعایت فاصله» با سایر اتومبیل‌ها به وجود آورده‌اند .

تاکسی ها به محض مشاهده یك مسافر در حاشیه خیابان بدون توجه به سرعت خود، و اتومبیل‌پشت‌سرناگهان ترمز می کنند و هر روز صد هاتصادف رانندگی را در تهران موجب می‌شوند.

انحراف به چپ و راست

طی یکسال گذشته همچنین ٣ هزار و ٢٣١ مورد تخلف انحراف بچپ باعث تصادفات رانندگی در تهران‌شده است .

انحراف به راست ٢٠١٠ عدم‌رعایت حق تقدم ٩٢١٦ ، عدم توجه به جلو ١٦٦٤ ، گردش به غلط٨٦٩ عبور از چراغ قرمز ٧٨٢ ،بی‌احتیاطی عابر٧١٩، حرکت بیش از سرعت مقرر ٤١٣ ،عبور از محل ممنوع ٣٣٠ و سایر تخلفات نظیر دورزدن ، عدم مهارت و بی‌احتیاطی ٣٩٤٩ بار در سال گذشته باعث‌تصادف رانندگی شده است .

طی یکسال گذشته ٣٧٥ نفر براثر حوادث رانندگی درتهران کشته‌و١٦١٥ نفر مجروح شدند .

تصادفات خسارتی یکسال گذشته ٤٣٢٠ مورد بوده است همچنین در این مدت ٢٥٤٣٨ راننده در مورد تصادفات وسائط نقلیه‌شان با یکدیگر سازش کرده‌اند .

باتوجه به آمار فوق ملاحظه‌می‌شود که طی یکسال اخیر ٣٣٨٣٣ تصادف در تهران رخ داده است که ٢٥٤٢٨ مورد آن با سازش طرفین توام بوده‌است .

نظم در کار نیست

کارشناسان ترافیك معتقدند که اصولا رانندگی در تهران از روی نظم صورت نمی گیرد و علاوه‌برعواملی نظیر فقدان شاهراهها ، وجود تقاطع های‌زیاد و تنگی خیابانها که باعث بروز حوادث می شوند رانندگان هم در چهارچوب مقررات رانندگی‌نمی کنند‌این کارشناسان معتقدند در بعضی اوقات ماموران‌راهنمائی و رانندگی نیز بجای توجه به بی‌نظمی‌ها اهم وقت خود را صرف چسبانیدن ورقه جریمه روی شیشه اتومبیل هائی می کنند که در محل توقف ممنوع پارك شده‌اند .

ناگفته پیداست وقتی در تهران تعداد پارکینگ های موجود جوابگوی نیمی از نیاز مردم هم نیست نبایدتوقع‌داشت که مردم در کنار خیابانها توقف‌نکنند.

اجلاسیه‌وزرای اوپک برای بالا بردن قیمت نفت تشکیل شد

ازوزرامامور مذاکره باکمپانی های نفتی خواهند شد.

کنفرانس درظرف امروز و فردا نظرات خودرا روشن‌و نتایج آنرا رسما اعلام خواهد کرد.

صبح امروز اجلاسیه مهم اوپک که در آن ١٢ وزیر نفت‌و دارائی کشور های‌عضو شرکت داشتند در شهر وین تشکیل گردیداین اجلاسیه‌برای اتخاذ تصمیم پیرامون بالابردن قیمت نفت‌و تعیین قیمت جدیددر خلیج فارس میباشد

آقای دکتر جمشید آموزگار وزیر دارائی ایران برای‌شرکت درهمین جلسه به وین رفت.

اوپک معتقد است قرارداد تهران که‌دراوائل‌سال ١٩٧١ منعقدشدوبموجب آن‌ضوابطی برای تعیین قیمت نفت در هر سال (تاسال ١٩٧٥) گنجانده شد باید مورد تجدید نظر قرار گیرد . این تغییرات مربوط به سه اصل مهم‌است اول‌تعیین «در صد» جدیدی برای تورم . در قرارداد ٥ر٢ درصد برای تورم درنظر گرفته شد و در سه سال گذشته هم به قیمت نفت ٥ر٢ درصد بابت تورم افزوده شد . اوپک معتقداست این رقم درحال حاضر نارسا است باید به بیش از ٥ر٦ در صد ترقی‌کند. اصل‌دوم مربوط به‌افزایش مستمر فرآورده‌های نفتی بود که برای آن درهر سال ٥ سنت در نظر گرفته شد ، در حالیکه رقم حقیقی و عملی بیش از ٥٠ سنت است . اصل سوم مربوط به‌افزایش قیمت نفت بطور مطلق است‌که در یکسال اخیر اکثر کالاهای ساخته شده و مواد اولیه‌از رشدقیمتی‌سرسام‌آور برخوردار شدند . نفت هم درعمل قیمتی بیش‌ازقیمت رسمی دارد بهمین جهت کشور های خلیج فارس خواهان جبران چنین ضرر هائی میباشند و اجلاسیه امروز طرح نهائی را آماده خواهد ساخت و احتمالاهیئتی

بهره کوروش

بیشتر از تمام بانکهاست

شرکت پس‌اندازووام‌مسکن کوروش بزرگ از ١٧شهریور ٥٢ به سپرده های مدت دار اشخاص تا ١٠ درصد بهره میپردازد

بهره های‌مذکور یك در صد بیشتر از کلیه بانکهای کشوراست ودر پایان‌هرماه به صاحبان‌سپرده های مدت‌دار پرداخت میگردد

نرخ‌بهره به سپرده های پس‌انداز از اول مهر ٥٢ :

وامخواهان ٦ درصد غیروامخواهان ٨ درصد

من، از اسرار حکومت های مزدور پرده برمیدارم

من، نوکران اجنبی را رسوا می‌کنم .

من، پاسخگوی فریاد های مردم هستم .

من، قربانی بیدادگری و آزادیم .

نیازمند رحمت پروردگار
شیخ صالح

شیخ صالح

کارگردان ـ امان منطقه

شما که بیشتر فکر می‌کنید ـ شماکه آثار غیر متعارف و بهتر را تشخیص میدهید .

شیخ صالح

را به‌بینیدو بافیلمهای دیگر مقایسه کنید

گردپیروگار PYROGAR

بمقدار کافی موجود است

بلیط «دانش آموز» باجوایزاستثنائی

بنگاه اعانه ملی ، انتشار یك سری بلیط مخصوص ، بنام «بلیط دانش آموز» را باطلاع میرساند.

بلیط دانش آموز، که بمناسبت آغازسال تحصیلی منتشر گردیده، علاوه‌برجایزه ممتاز ١٠٠ هزارتومانی وجوایز نقدی دیگر ، دارای جوایز استثنائی است‌که بشرح زیر ، مخصوص جوانان و نوجوانان سراسر کشور درنظر گرفته شده است :

٧ بورس تحصیلی سه ساله (هر بورس تحصیلی بمبلغ ٣٦٠٠٠٠ ریال ، جمعاً ٢٥٢٠٠٠٠ ریال) باضافه : اتومبیل مینی‌ماینر ـ موتورسیکلتهای‌هوندا ـ کتابخانه با ٧٠٠ جلد کتاب ـ وسائل‌ورزشی ـ صدهادوچرخه برای صدها نفر

ازآنجا که عواید بلیطهای اعانه ملی ، صرف انجام خدمات خیر وایجاد واداره صدها مؤسسه عام‌المنفعه درمانی ، بهداشتی ، آموزشی و تربیتی درسراسرمملکت میشود ، بنابر این انتشاراین سری بلیط ، وسیله مؤثری برای گسترش روح تعاون ونیکوکاری درجامعهٔ جوانان ایرانی است .

بنگاه اعانه‌ملی ، خرید هرچه بیشتربلیط دانش‌آموز با این جوایز استثنائی را ، بعموم هم میهنان ، بخصوص جوانان ونوجوانان عزیز ، توصیه میکند .

از ما حقوق بگیرید !

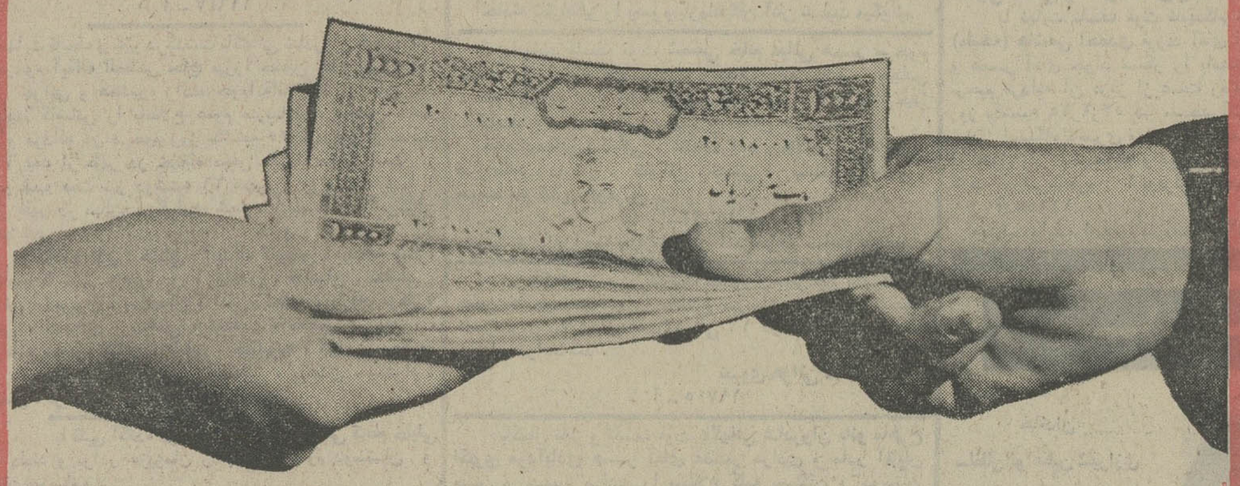

شما با داشتن «حساب سپرده بازنشستگی» در دوران بازنشستگی از ما حقوق خواهید گرفت .

حداقل مبلغ برای گشایش حساب واقساط ماهیانه ٣٠٠ ریال

حداقل مدت قرارداد ١٠ سال

حداکثر مدت قرارداد ٣٠ سال

بهرهٔ حساب سپرده بازنشستگی در ده سال اول قرارداد ٨

در ده سال دوم ٨/٥ و در ده سال سوم ٩ درصد میباشد.

صندوق پس‌انداز بانک ملی ایران

تربیت کودکان خودرا بما واگذار کنید

کودکستان ودبستان کورس

زبان کامل انگلیسی و فارسی

سلطنت‌آباد ـ کوی مریم تلفن ٨٨١١٧٠

صبح‌ها در ساعات اداری تا تاریخ بیست و پنجم شهریورماه‌سال جاری بادردست داشتن شش قطعه عکس ٦×٤ و دو برگ رونوشت شناسنامه و اصل مدرک بهیاری به دفتر آموزشگاه واقع در خیابان امیرآباد ، خیابان جمشیدیه برای ثبت‌نام‌مراجعه نمایند.

بنگاه حمایت مادران و نوزادان

بنگاه حمایت مادران و نوزادان آموزشگاه مامائی

آگهی قبول داوطلب

بنگاه حمایت مادران و نوزادان به منظور تربیت مامابرای‌خدمت در خارج از مرکز و برای دوره نهم آموزشگاه مامائی عده‌ای داوطلب با شرایط زیر می‌پذیرد .

١ـ داشتن گواهی نامه‌فارغ‌التحصیلی ازآموزشگاه های‌رسمی شبانه روزی بهیاری دو ساله .

٢ـ انجام لااقل دوسال خدمت بهیاری در یکی‌از بیمارستان های رسمی کشور .

٣ـ حداکثر سن ٣٠ سال

٤ـ سپردن تعهد دو سال خدمت در خارج از مرکز و درهر نقطه که بنگاه تعیین نماید .

٥ـ در دست داشتن‌رضایت نامه کتبی از اولیای خود مبنی بر موافقت با تحصیل در رشته مامائی و خدمت در خارج‌ازمرکز.

٦ـدوره آموزشگاه یکسال است وبه‌دانش آموزان در تمام دوره تحصیل و کار آموزی کمک هزینه‌ماهیانه نقدی نیزپرداخته خواهد شد .

٧ـ داوطلبان مجرد نسبت به سایرین حق تقدم دارند.

٨ـ علاقمندان می‌توانند همه روزه باستثنای روز های‌تعطیل