اطلاعات

سال سی وچهارم ـ شماره ۹۹۶٤ | دوشنبه بیست‌وهشتم تیرماه ۱۳۳۸ | تکشماره دوریال ونیم

قاتل عطیفه در اختیار پزشکان قرار گرفت

۲۰ صفحه

برای معاینه و عکسبرداری از جمجمه و چشم متهم وتعیین چگونگی حالات روحی‌او دادگاه تا روز سوم مرداد تعطیل شد

مصاحبه خبرنگارما بارئیس دادگاه و دادستان استان درباره سرنوشت متهم گفته میشود که درصورت قانع نشدن دادگاه یك هیئت پزشکی دیگر مامورمعاینه واظهارنظر درباره‌سیدحسین‌خواهدشد ـ دادستان‌گفت آقایان پزشکان از اظهارنظر صریح خودداری کرده‌اند ـ یك پزشك روانشناس متخصص که درباره حالات روحی متهم اظهارنظر میکند مدعی است که «جنون‌کشور ایران را تهدید میکند». یکی‌از وکلای متهم درباره وظایف پلیس در دادگاه صحبت خواهد کرد

امروز سومین جلسه شعبه دوم دادگاه عالی جنائی بریاست آقای معاونـزاده و مستشاری آقایان شیلاتی ، صوفی ، نیاکان وهرندی درسالن بزرگ دادگاه جنائی برای رسیدگی باتهام سید حسین غروی متهم بقتل مرحوم سروان عطیفه با حضور چند هزار نفر تماشاچی تشکیل شد .

از ساعت شش صبح امروز مامورین انتظامی در نقاط مختلف دادگستری مستقر شدند واز همین ساعت مردم برای تماشای محاکمه بسوی دادگستری روی آوردند و وقتی تعداد تماشاچیان بچند هزار نفر رسید چند صف طویل ازآنها تشکیل شد وبداخل دادگاه راه یافتند و پس از اینکه دادگاه مملو از تماشاچی شد درها رابستند . چند هزار نفر تماشاچی نیز پشت در دادگاه باقی ماندند .

امروز عده بانوان تماشاچی زیادتر از روزهای قبل بودوقسمت بالکن سالن برای آنها اختصاص داده شده بود .آقای ملابری‌رئیس بازرسی از ساعت شش‌صبح در دادگستری حاضر بود ودستوراتی برای حفظ نظم وآرامش میداد و بدینجهت امروز وضع دادگاه‌کاملا مرتب و لژ مطبوعات نیز ازاین نظم برخوردار بود . کریدورها هم شدیدا تحت مراقبت بود وازورود وخروج اشخاص متفرقه جلوگیری میشد .

خرید وفروش صندلی

نکته جالبی‌که امروز قبل از رسمیت دادگاه جلب توجه میکرد صندلیهائی بود که بوسیله تماشاچیان خرید و فروش میشد چون عده زیادی که بدادگاه آمده بودند بعلت‌کثرت جمعیت وکمبودصندلی ایستاده‌بودند وآنها که راحت طلب بودند یك صندلی را برای نشستن‌به پنج‌تومان خریداری میکردند . باین ترتیب عده‌ای از تماشاچیان نشسته صندلی های‌خودرا فروخته‌وخودشان‌ایستاده جریان محاکمه‌را تماشا کردند .

خبری نبود

تا ساعت نه صبح هنوز از هیئت قضات وهیئت پزشکان ومتهم و شاکیان خصوصی‌خبری‌نبود ومردم با بی‌صبری‌تمام‌منتظر شروع محاکمه بودند وپیرامون وضع دادگاه و نتیجه محاکمه بایکدیگر گفتگو میکردند .عده‌ای معتقد بودند که متهم در جلسه مزبور از مجازات معاف میشود وعده‌ای‌دیگر میگفتند

بقیه در صفحه نوزدهم

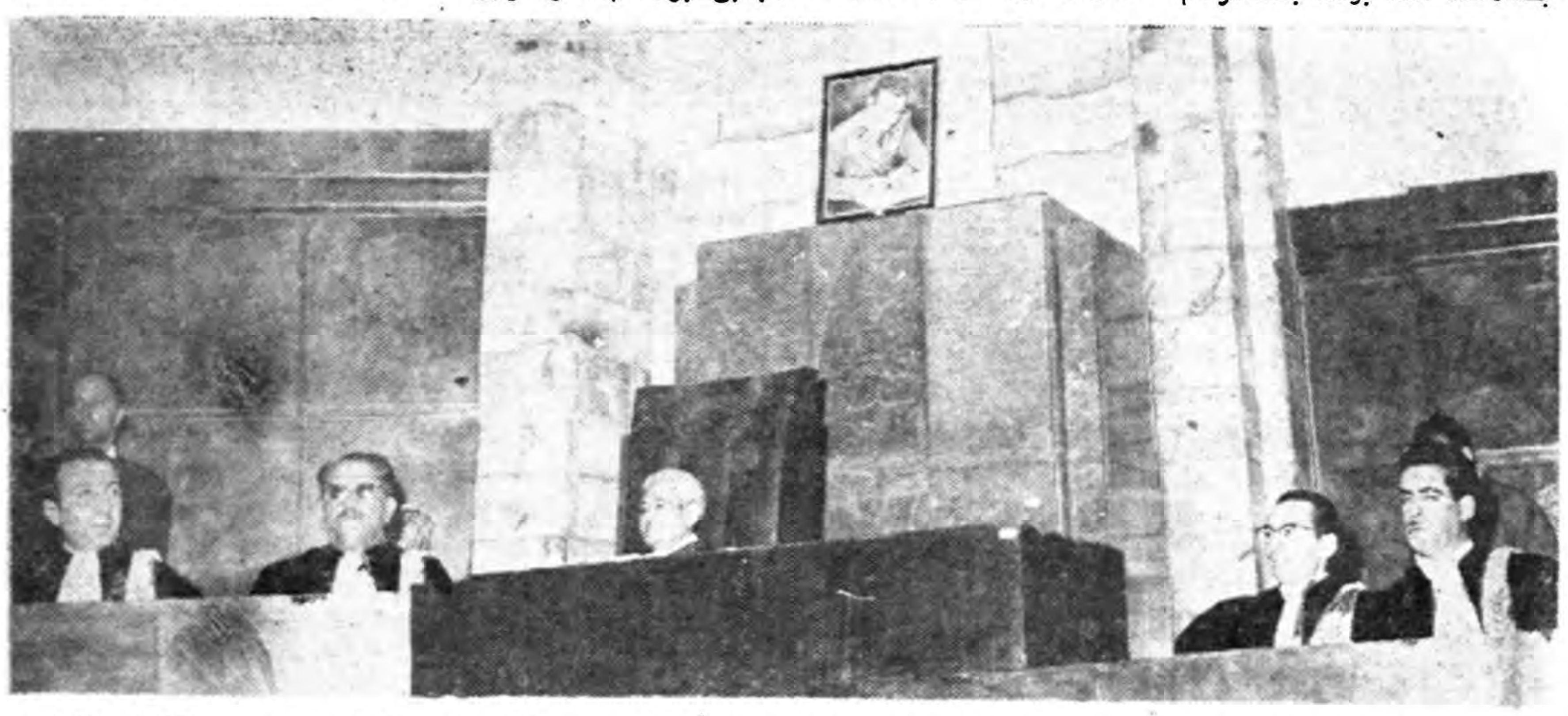

اعضای شعبه دوم دادگاه جنائی مامور محاکمه قاتل سروان عطیفه با لباس قضاوت در جایگاه خود . از راست به چپ ، آقایان نیاکان، شیلاتی ، معاون زانه «رئیس دادگاه» هرندی و صوفی دیده میشوند .

سرنوشت قصابهائی که باعث قتل عطیفه شدند ؟

این دونفر پس‌از حادثه دکانهای خودرا فروختند

صبح امروز خبر نگار ما بمحل حادثه قتل سروان عطیفه کلانتر سابق یازده رفته وعقیده کسبه ومغازه داران آن حوالی را راجع بمحاکمه سید حسین غروی سئوال کرده که در ذیل بنظر خوانندگان محترم میرسد

یکی‌از کسبه چهار راه شهرداری میگفت این حادثه موجب تاثرعمیق اهالی این حدود شده است وهمه باکمال بی‌صبری منتظر محاکمه سیدحسین غروی‌بودیم‌وحتی‌دریکی از جلسات دادگاه وی نیز شرکت کردیم وامیدواریم‌غروی بکیفراعمال خود برسد وی عقیده داشت کــه مجازات سید حسین غروی بایـد در محل حادثه انجام گیرد تاعبرت سایرین گردد .

مغازه دارکه حاضر بافشای هویت خود نشد گفت من ناظر بودم که یدالله فاضل باجواد قصاب همکار

بقیه در صفحه نوزدهم

جریان روز

برنامه کار | اتحادیه عرب

سرمقاله وتفسیر جهان را درصفحه دوم مطالعه فرمائید

چهاربخش ویك مجموعه

قبلااطلاع دادیم‌شماره‌مخصوصی‌که روز انتشار ده‌هزارمین شماره مسلسل اطلاعات بخوانندگان محترم تقدیم میشود در یکصدصفحه ویکصد هزار نسخه خواهد بود واز چهار بخش تشکیل میگردد .و هر یك از این بخشها اختصاص بمطالب ومقالات وعکس های جداگانه خواهد داشت که صورت نشریه مستقلی به آن بخش خواهد داد .

ابتدا نظر این بود که بخش های ضمیمه بقطع روزنامه انتشار یابد ،ولی چون مطالبی که در این بخش ها بچاپ خواهد رسید قابل حفظ ونگاهداری خواهد بود وجنبه تاریخی وتنوع بسیار خواهدداشت هیئت‌مدیره‌تدارکات‌جشن‌وتنظیم‌شماره‌مخصوص تصمیم گرفت چهار بخش ضمیمه را بقطع نصف صفحه روزنامه انتشار دهد تابتوان آنرا صحافی نمود وبرای اینکه صورت مجموعه‌واحدی باین ضمیمه هاداده شود بعد از چاپ وصحافی ،هر چهار بخش بانوار سه‌رنك بهم‌وصل خواهد شد .

باین ترتیب چهار بخش ضمیمه شماره مخصوص اطلاعات بصورت مجموعه‌ای در ۱۵۲ صفحه انتشار خواهد یافت .

از چشم و مغز متهم چه میفهمند ؟

اظهارات یك پزشك متخصص درباره حالات روحی سیدحسین غروی ومعایناتی‌که باید از او بعمل آید

خبر نگار ما امروز بایك پزشك متخصص امراض روحی تماس گرفتو سئوالاتی در مورد سید حسین غروی ووضع روحی او نمود که ذیلا بنظر خوانندگان محترم می رسد :

عکسبرداری از جمجمه

این پزشك متخصص در مورد «پرتو نگاری جمجمه» گفت :

عکس برداری از استخوان جمجمه

بقیه درصفحه نوزدهم

هیئت پزشکان یکی‌از دلایل جنون سید حسین غروی رااین موضوع میدانند که ابهت دادگاه کمترین تاثیری در وی نکرده‌و بقدری خونسرد است که گوئی اصلا محاکمه‌ای در کار نیست مثلا وقتی رئیس دادگاه از او پرسید چرا ضربه‌را بگردن مقتول زدی بطوریکه در عکس بالا می بینید بادست بگردن خود اشاره کرد وبا خنده گفت «جائی بهتر ازاینجا پیدا نکردم »

جنك داخلی در عراق شروع شد

یك تیپ ارتش‌عراق به‌کردهای‌کمونیست پیوست ودست به‌قتل‌عام طرفداران قاسم ورهبران‌اعراب‌وترك‌زد

عبدالکریم قاسم

★ اجساد رهبران عرب وترك برتیرهای چراغ آویخته شده و باوزش باد تکان میخورد .
★ کمونیستها مبارزه مستقیمی‌را شروع کرده‌اند .
★ ۵۰تن در زدوخوردها کشته شدند
★ قاسم گفت عاملین آشوب شدیدا مجازات خواهندشد.
★ نطق‌دیروزقاسم شدیدترین‌سخنرانی اوبرضد کمونیستهای عراق بود

پس از طغیان سرهنك شواف در موصل ،عراق اغتشاشی مانند جنك داخلی اخیر کرکوك بیاد ندارد .

مقارن سالروز انقلاب عراق عناصر کمونیست در مناطق نفت خیز شمالی شروع به کشتار مخالفین خودکردند وبتدریج زدو خوردهای عناصر کردو عرب‌وترك تبدیل به‌اغتشاش‌بزرگی شد .

تیپ دوم لشکر دوم عراق که‌برای سرکوبی یاغیان رفته بود به‌کمونیست ها پیوست وفرمانده آن بدست کمونیست ها کشته شد .

قاسم ناچار شده است شدیدترین نطق های خودرابر ضد عناصر آشوبگر ایراد کند .

اخبار عراق در صفحه ٤

دعوت‌والاحضرت‌فوزیه‌ازوالاحضرت‌شهناز

آخرساعه مینویسد :

والاحضرت فوزیه اکنون‌بهترین روزهای‌عمر خودرا میگذراند

مجله «آخرساعه» چاپ قاهره در شمارهٔ اخیر خود، شرح ملاقات والاحضرت فوزیه ووالاحضرت‌شهناز راکه پس ازشانزده سال دوری از یکدیگر بدیدار هم نائل آمده‌اند چاپ کرده است .

«آخرساعه» مینویسد:

دراتاق کوچکی که مشرف بیك باغچه کوچك است واثاث ساده‌ای دارد چندروز است سعادتمند ترین زن دنیازندگی میکند. این زن تا همین چندروز پیش آنقدر عصبانیو پرخاشجو بود که باندك تاثـری ناراحت میشد وخشم سراپایش را فرا میگرفت .

زن عصبانی دیروز را می تـوان خوشبخت ترین مادرروی زمین‌نامید. خوشبخت ترین مادر روی زمین، والاحضرت فوزیه است‌که پس از شانزده سال بادختر خودوالاحضرت

بقیه در صفحه نوزدهم

لایحه‌تبدیل‌عنوان‌کارمندان

امروز مجددا درشورای معاونین بررسی شد

امروز آقای دکتر کاسمی وزیر مشاور بخبرنگار ما گفت رسیدگی بلایحه تبدیل عنوان کارمندان پیمانی برسمی مجددا به شورای معاونین عودت داده شد تا بار دیگر بررسی و اظهار نظرنماید.

خبرنگار مادر این مورد تحقیق نموده کسب اطلاع کرد که شورای معاونین وزارت خانه ها در جلسه امروز خود لایحه تبدیل عنـوان کارمندان را مجددا مطرح و نظر قبلی خود را بار دیگر تائید کرده است.

جالبترین اخبار

در ۲۴ ساعت گذشته

★ یکی‌ازماهیگیران لهستانی هنگام‌خالی کردن شکم‌ماهی ۵کیلوئی عینك آفتابی‌که‌دور آن طلابود درشکم ماهی پیدا کرد .

درحالیکه ماهیگیر دچارحیرت شده‌بود یکی‌از اهالی پوی نزدیك شده واز او تقاضا کرد که‌عینك اورا که‌چند لحظه قبل دررودخانه افتاده بود به‌وی بازگرداند .

***

عده‌ای ازدشمنان مبادرت‌به کشیدن علامت مخصوص نازیها یعنی صلیب شکسته روی‌دیوار های‌موزه‌هنری‌جورجا‌امریکا نموده ودرحدود ۱۰۰۰ دلاربه نقاشیهای موجود درموزه لطمه‌وارد نمودند .

مقامات پلیس معتقدنداینکار بدست همان کسانی‌انجام‌شده که‌سه‌روز قبل علامت صلیب شکسته رادردومعبدیهودیان ترسیم کرده‌بودند .

***

روزنامه کامسوملسکایاپراودا ارگان‌جوانان کمونیست‌شوروی بشدت علیه روش بعضی از افراد حزبی که‌بیش ازحد در ایراد تهمت جاسوسی بدیگران افراط میکنند مقاله‌ای‌درج

بقیه درصفحه چهارم

از : تایمز لندن

دولت و ملت ایران هرگز تسلیم زورگوئی نمیشوند

حملات تبلیغاتی شوروی علیه ایران باشکست‌کامل روبرو شده است

روزنامه مشهور تایمز لندن در شماره اخیر خود ضمن بحث‌درباره تبلیغات شوروی چنین مینویسد : جنگ تبلیغاتی بین مسکو و تهران با شدت روز افزونی ادامه دارد . اداره انتشارات و رادیوی ایران چند روز قبل هزاران هزار نامه و امضاهائی را که حاکی از خشم ملت ایران و حس حقارت آنسان نسبت به تبلیغات شوروی بود در معرض نمایش قرار داد ،شورویها خودشان متوجه این مطلب شده‌اند کـه حملات تبلیغاتی آنها برعلیه ایران با شکست کاملی روبرو شده است ولی بازهم کوشش میکنند قبل از پایان دادن باین حملات‌بی ثمر امتیازی از دولت ایران بدست آورند ولی دولت و ملت ایران هم کـه روش متین و محکمی رادر قبال حملات شوروی‌اتخاذ کرده‌اند هرگز وبهیچ وجه از حقوق مسلم خود دست برنخواهند داشت و تسلیم زورگوئی نخواهند گردید .

دکتر کارائی

خیابان شاهرضا ابتدای

فرصت شماره ۸۷

آ ـ ۱۰۵٦۱

مراسم انتخاب ملکه زیبائی جهان آغاز شد

در رژه دیروز عده‌ای غش‌کردند وملکه زیبائی سال‌گذشته رهبری زیبارویان جهان را بعهده داشت ـ ملکه‌های‌زیبائی باشاره حرف میزنند و درآمد ملکه زیبائی‌جهان بیش‌از صدهزار دلار است

لانگ‌بیچ ـ کالیفرنیا ـ دیروز ۷۹ نفر از ملکه‌های زیبائی امریکا و جهان کـه‌برای انجام مسابقات جهانی ملکه زیبائی در لانگ‌بیچ گرد آمده‌اند از برابر ۸۰۰ هزار نفر تماشاچی بالباس شنا رژه رفتند.این رژه مدت‌دو ساعت‌ونیم در یك بولوار کنار ساحل طول کشید ملکه‌های زیبائی درحالی که لبخندی بلب داشتند از برابر تماشاچیان میگذشتند .

گرمای دیروز در لانگ‌بیچ‌بسیار شدید بود وعده‌ای از مـردم بیهوش شدند . از هم اکنون‌عده‌ای از تماشاچیان برسر اینکه کـدام یك از ملکه‌های زیبائی کشورها به سمت ملکه زیبائی جهان انتخاب خواهد شد ، شرط‌بندی کرده‌اند .

ملکه زیبائی فرانسه جلب تـوجه فراوانی کرده است .

میس تگزاس بلندقدترین و میس کـره جنوبی کوتاهترین‌آنها است .

باتاج سلطنت

دوشیزه «زولو گوا» که میس یونیورس سال گذشته از اهالـی کلمبیا میباشد در جلوی صفوف، رژه‌روندگان حرکت میکرد . او تاج ملکه زیبائی جهان را بسر داشت و لباس شنای سفید رنگی پوشیده بود .

عده زیادی از افراد پلیس از رژه ملکه‌های زیبائی حفاظت‌میکردند جمعیتی کـه در لانگ‌بیچ گرد آمده بود بی سابقه بود .

امروز ملکه‌های زیبائی به گردش وپیك‌نیك‌خواهندرفت واستودیوهای فیلمبرداری را تماشا خواهند کرد عده زیادی از خبرنگاران وعکاسان در کنار هتل‌ها کمین کرده‌اند تا باملکه‌های زیبائی که پلیس ازآنها مراقبت میکند ، مصاحبه کنند و یااز آنها عکسبرداری نمایند .

شرائط مسابقه

کسانی کـه در مسابقه ملکه زیبائی جهان شرکت میکنند باید شوهر نداشته باشند زیبا باشندو مهمتر از اینها مورد پسند «تروتا» سرداور مسابقات ملکه زیبائی قرار گیرند . اکنون مدت ۸ سال است کـه تروتا ریاست هیئت داوران مسابقات ملکه زیبائی جهان را بعهده دارد . سرنوشت ملکه زیبائی جهان را تروتا و ۸ قاضی دیگر تعیین میکنند برای آنکه کسی عنوان ملکه زیبائی جهان را برباید زیبائی اندام و چهره کافی‌نیست. شخصیت مسابقه‌دهندگان نیزمورد توجه ودقت قرار میگیرد . تروتا عقیده دارد کـه ملکه زیبائی جهان بطور کلی وعمومی واز همه جهت باید جالب باشد وبرای این‌منظور اندازه‌های معینی رادر نظر میگیرد از جمله شانه‌ها و سینه نبایدزیاد پهن‌باشد وبااستخوانهای کتف‌برآمده باشد مسابقات ملکه زیبائی در چند مرحله انجام‌میشود وسرانجام ۵۷ نفر از میان تمام زیبا رویان جهان به مرحله مسابقات نهائی میرسند واز این عده یکنفر برتخت سلطنت زیبائی‌می‌نشیند وتاجگذاری اوجشن گرفته میشود .

رقابت شدید

رقابت شدیدیکه‌درمسابقه‌امسال‌بین‌زیبا رویان کشورهای مختلف درگرفته‌بسیار جالب وبیسابقه است .هریك ازشرکت کنندگان حداکثر کوشش رابرای رسیدن بمقام میس‌یونیورس بعمل‌می آورد .

زیرا گذشته ازاینکه ملکه زیبائی جهان شهرت عالمگیر پیدا میکندثروت سرشاری نیز بوی روی‌می‌آورد .

دراین شماره :

یك رپورتاژ خواندنـی از اردوی پسران دررامسر — صفحه ۷

مطالعات نجومی‌دررصدخانه شیراز — صفحه ۷

تقلید از فیلمهای عربی سینمای مارا تهدید میکند — صفحه ۹

چه کنیم تادرتابستان عرق نکنیم — صفحه ۹

صادرات ایران ۱۳ میلیون دلارکم شده — صفحه ۱۰

بازدید ازتاسیسات المپیك نررم (از اسپهانی) — صفحه ۱۱

جراانجمن شهر اصفهان منحل شد — صفحه ۱۲

ماجرای جالب قربانی خوشگذرانی های جوانـی — صفحه ۱۲

یك رپرتاژ از سر زمین افسانه ای اسپانیا — صفحه ۱۳

شکست شوروی در مجمع عمومی سازمان ملل متفق — صفحه ۱۳

اخبارانجمنهای محلی تهران — صفحه ۱۵

خبرهای مربوط به انجمن های شهر شهرستان ها — صفحه ۱۵

زبانه‌های آتش درکنار امواج آب

پلاژ افسران تیپ مستقل گیلان درکنار بحرخزر آتش‌گرفت وخاکستر شد

ازبندر پهلوی خبرنگارما تلفنی اطلاع میدهد ساعت ۸ بعدازظهر روز گذشته هنگامیکه اهالی بندرپهلوی‌ومسافرینی که‌جهت‌استفاده‌ازآب‌دریا باین‌شهرستان آمده‌اند درخیابانهای‌شهر قدم میزدند ناگهان‌محوطه وسیعی درکنار دریا روشن شد ودودغلیظی سرتاسر فضای پلاژهای کنار دریا را فراگرفت .اهالی بندر پهلوی بامشاهده اینموضع بطرف دریا روی آوردند وهنگامیکه بمحوطه پلاژها رسیدند مشاهده کردند پلاژ افسران تیپ مستقل گیلان طعمه حریق گردیده و درحالیکه شعله‌های آتش ازآن زبانه میکشد در حال سوختن است .

عده‌زیادی ازافرادی که‌درپلاژهای کنار دریا بسر میبردند ازترس آتش سوزی خودرا به‌آب دریا انداخته ودر میان آب‌دریا ناظر خاکستر شدن پلاژ افسران تیپ مستقل گیلان بودند .

باوقوع حریق عده‌زیادی ازمامورین ژاندارمری وهمچنین مامورین آتش نشانی سررسیده ومشغول اطفای‌حریق گردیدند ولی چون تمام کلبه‌های پلاژها باچوب نی‌که قابلیت احتراق فراوان دارد ساخته شده باینجهت خاموش کردن آتش ممکن نشد وظرف ۲۰دقیقه سرتاسر پلاژ افسران تیپ مستقل گیلان خاکستر گردید .

مامورین آتش‌نشانی و ژاندارمری فقط توانستند ازسرایت حریق بسایر پلاژها جلوگیری کنند وآتش پس‌ازسوختن سرتاسر پلاژ کم کم روبخاموشی گذاشت آقای سرگرد ملکوتی رئیس‌ژاندارمری بندرپهلوی دراینمورد اظهارداشت این آتش سوزی درحوزه ژاندارمری رخ داده وعلت حریق آتش گرفتن موتور برق‌اختصاصی پلاژ مزبور براثراتصال سیم برق‌بوده وآتش بکلبه‌های پلاژ سرایت کرده‌است .

هنوز میزان خسارات وارده معلوم نگردیده وخوشبختانه دراین آتش سوزی تلفاتی وارد نیامده است .

برنامهٔ سینماها

را از امشب درصفحه هشتم ملاحظه فرمائید

فقط سه‌روزبقرعه‌کشی حساب سپرده بانك بیمه‌بازرگانان باقی است از فرصت استفاده فرمائید

آ ـ ۱٤۰۹۲

چاک جهان

۱	دارجیلینگ	۵	۲۵۲	۸	۱۵۱
۳	گره‌نشان	٦	دوگره‌نشان	۹	دوزن‌نشان
٤	ترازونشان	۷	دوترازونشان	۱۱	کلیدنشان

جریان روز

برنامه کار

بطوریکه خوانندگان محترم در شماره دیروز اطلاعات ملاحظه فرمودند آقای وزیر کار به خبر نگارما گفت برنامه تازه ای . در این وزارتخانه تنظیم شده که هدف آن تهیه کار برای جوانان فارغ التحصیل ممالك خارجه می باشد تا پس از اتمام تحصیلات به کار های مناسب با معلومات خود گماشته شوند واز این سر گرانی فعلی که غالب آنها در حال حاضر دچار هستند رهائی یابند .

بعقیده ما همینقدر که وزارت کار بفکر پیدا کردن کار برای جوانان برآمده قدم مهمی در رفع این مشکل اجتماعی برداشته شده است وهمانطور که مردم انتظار دارند ازاین به بعد کار بکاردان سپرده می شود وامتیازات فضلی واستعداد و لیاقت شخصی در درجه اول مورد توجه می گردد .

خوانندگان محترم به خاطر دارند که ماازمدتی پیش مقالات مفصلی در این مورد نگاشتیم وحتی موقعی که شنیدیم بعضی از جوانان فارغ‌التحصیل دراثر نومیدی ازاوضاع «خودمانی» ترك تابعیت کرده‌اند ودر ممالك خارجه مقیم شده‌اند آنانرا طی مقالات متعددی ملامت نمودیم وبه خدمتگزاری کشور دعوت کردیم . عده‌ای از آنان درنتیجه همان مقالات مجددا تابعیت ایران را پذیرفتند وبااینکه در ممالك خارجه کار مناسب و حقوق مکفی داشتند کار خودرا ترك کرده وبایران آمدند واول دفعه خودرا باطلاعات معرفی نمودند ما هم از نظر تشویق عکس و شرح حال آنانرا منتشر نمودیم ولی تاکنون از سرنوشت آنها خبر نداریم که آیا بالاخره موفق شدند که شغل مناسبی پیدا کنند یااینکه خدای نخواسته هنوز سرگردانند . در هرحال وظیفه ما آن بود که گفتیم ونوشتیم و پس‌از آن وظیفه اولیای امور می باشد که بعد ازآن گفته ها ونوشته ها عملا اقدامی بنمایند که حق بحقدار وکاردان بکار مناسب برسد .

اینك که آقای وزیر کار اقدام به طرح برنامه کار نموده امیدواری بیشتری برای ما پیدا شده است ودر ضمن تقدیر ازاین اقدام پسندیده یاد‌آور میشویم که سایر وزارتخانه هاهم باید دراین امر خیر اشتراك مساعی کنند و نگذارند که بهترین سرمایه ملی یعنی جوانان تحصیل کرده ما بواسطه پاره‌ای جریانات معلومات مفید خودرا در ممالك خارجه بکار ببرند ودر عین حال کشور ما برای هرکار جزئی و یاکلی مشیر و مشار خارجی بیاورد وسرمایه نقدی خودرا بخارج بفرستد .

واما جریاناتی که موجب یاس دانشجویان و فارغ‌التحصیل های ایرانی شده دردرجه اول اعمال نفوذ متنفذین و تبعیض ناروائی است که‌در ارجاع‌مشاغل باکمال تاسف تا حد زیادی شیوع دارد که مثلا آقازاده فلان وزیر یاوکیل یا شخص بانفوذ دیگر بمحض اینکه از خارجه بر می گردد وبرك فارغ التحصیلی خودرا نشان میدهد فوری نه‌یك کار بلکه چندین کار حاضر و آماده جلوی او می گذارند . اتومبیل وحقوق گزاف ودرجه و نشان وامتیاز وهمه چیز برای او فراهم می شود تاکم‌کم جای پدر را بگیرد وگل سر سبد جامعه بشود و همینطور مشاغل ومناصب عالیه بالارث درخانواده ایشان باقی‌بماندوازآنطرف‌جوان‌فارغ‌التحصیلی که در غالب موارد تحصیلات ولیاقت واستعداد او بیشتر بوده چون پدر ویا کس‌و کار باقدرتی نداشته با داشتن همه نوع امتیازات علمی پشت دراین اطاق وآن اطاق سرگردان بماند:

پرواضح است که چنین کسی بنام وجدان وعاطفه ومیهن دوستی هیچگاه زیر بار زور و گرسنگی وسرگردانی نمی‌رود فرض هم که یکبار یادوبار تحت تاثیر مقاله‌های اطلاعات درآید وبایران بر گردد اما همینکه دیدجریان کماکان بنفع زورمندان ادامه دارد هر طور هست ایران را ترك می گوید و همین بازگشت او سبب میشود که همقطاران اوهم از مراجعت بایران‌دلسرد شوند و همان گرفتاری های سابق باقی بماند و بزرگترین سرمایه معنوی ما هدر برود .

بنا براین آقای وزیر کار باید در درجه اول بااینوضع نامطلوب بشدت مبارزه کندلیاقت وامتیازفضلی واستعداد اشخاص را بدون رعایت حسب ونسب ونفوذ خانوادگی درنظر بگیرد . البته اجرای این منظورتنها بدست وزیر کار انجام پذیر نیست تمام اولیای امور و متصدیان مسئول که قصد اصلاح دارند وبرای عمران کشور کوشش می‌کنند باید این نکته اساسی را نصب‌العین خود قرار دهند وفکر نکنند که پسر فلان وزیر فی‌المثل حتما باید معاون بشود وفرزند فلان بقال یا قصاب با داشتن همه نوع لیاقت بگناه اینکه از طبقه بالا نیست از گردونه خارج گردد .

اتحادیه عرب

اتحادیه عرب نخستین کوششی بود که انگلستان پس از جنك دوم جهانی در زمینه امنیت دسته جمعی و قرار داد های ناحیه‌ای در خاور میانه بعمل آورد. خاصیت اصلی این اتحادیه از همان آغاز ضعف و دو رنگی و اختلاف بود ماست . و نکته شگفت در اینجا است که غالبا موجودات و موسسات ضعیف و بی اثر و بیحرکت عمربیشتری دارند . آنها که از برابر زندگی میگریزند بیشتر از آن برخوردار میشوند.

اتحادیه تقریبا بلافاصله پس از جنك تشکیل گردید و قرار بود جنبه نظامی و دفاعی قابل‌ملاحظه‌ای داشته باشد . بعد ها بفکر افتادند از کشور های عربی و چندکشور غیر عرب خاور میانه اتحادیه نظامی بسازند . این فکر پیشرفت هم داشت و در اوایل کار عبدالناصر اصولا مورد قبول او بود . ولی مصریها سخت از ایدن رنجیدند و دشمنی بین آنها تا واقعه سوئزبالا گرفت.

از همان آغاز کار اتحادیه عرب دیپلماسی مصر متوجه اهمیت سیاسی و تبلیغاتی آن گردید و کوشید آنرا مصری کند . دبیر کل های اتحادیه همیشه از اهالی مصر بودند و مرکز اتحادیه در قاهره قرار داشت و حکومت‌مصر سهم عمده مخارج آنرا تامین می کرد.

این سیاست در عین اینکه به اتحادیه عرب گامگاه نقش فعالی میداد موجب عدم اعتمادسایر دول عربی ، خصوصا عراق، به اتحادیه میگردید و بیمیلی عراقیها به فعالیتهای اتحادیه عرب - که سرمشق سایر کشور های عربی گردید ساز عوامل عمده ضعف آن بود ماست.

از سال ۱۹۵۵ (سال تشکیل پیمان بغداد)اتحادیه عرب تبدیل‌به سلاح موثر قاهره بر ضد هر پایتخت عربی شد که کمترین‌تمایلی به پیروی از نمونه عراق و پیروی از غرب نشان میداد . عبدالناصردر تعرض وسیعی که در همه جبهه های دنیای عرب شروع کرده بود اتحادیه عرب را بعنوان یك‌وسیله منفی متحد ساختن اعراب بکار میبرد . او اتحادیه را نه مانند یك مرکز هماهنك کننده کشور های عربی بلکه همچون دادگاهی‌جهت محکوم ساختن مخالفین خود تلقی میکرد . انتظارات وسیع و امید هائی که به پیروزی خود داشت مجالی برا ی‌توجه به سایر جنبه های اتحادیه و منافع‌احتمالی آن باقی نمی گذاشت . او برای‌ن‌اسب که چندان هم راهوار نبود آنقدر تاخت تا از اتحادیه عرب جز نام بیروحی باقی نماند.

ولی امروز پس از متوقف شدن موج ناصریسم در برابر همه دروازه های جمهوری متحده عربی ،قاهره میتواند تصور متفاوتی از وظایف و اهمیت اتحادیه عرب داشته باشد و شاید بتوان امیدوار بود که مرحله نوینی در زندگی اتحادیه آغاز شود.

عبدالخالق حسونه دبیر کل کنونی اتحادیه عرب در عین وفاداری به هدفهای ملی جمهوری متحده‌عربی، درك بهتری از موقعیت اتحادیه دارد و اقدامات او در راه درست شروع شده است. او در رتبه اول میکوشد از هر زمینه مشترکی بین کشور های عربی برای گرد هم آوردن اعراب استفاده کند . امروز موضوع اسرائیل - مانند غالب اوقات - مورد توجه تمام اعراب است .مهاجرت یهودیان ازاروپای شرقی باسرائیل ، شروع سال جهانی آوارگان و موضوع عبور مال التجاره های اسرائیلی از کانال سوئز ،همه سبب جلب نظر اعراب شده‌است.

در عین حال حسونه زمینه را برای بهبود روابط جمهوری متحده عربی با اردن و تونس فراهم می سازد تا این موانع از سر راه اتحادیه عرب برداشته شود . او فقط در صورتی میتواند دستگاه تحت رهبری خود را بنحو موثر بکار اندازد که نمایندگان عربی لااقل بتوانند با هم گرد یك میز بنشینند.

اینکه در وضع کنونی اتحادیه عرب چه اندازه میتواند برای آرزو های ملی اعراب مفید باشد موضوع بحث مستقلی است . همینقدر می توان گفت که بدون این‌ارگان - اگرچه ناتوان و ناقص ومتزلزل است - اعراب در وضع کنونی هیچ عامل هماهنك کننده‌ای ندارند.

انگلیسی **متدوارسته** فرانسه

استیتوی زبانهای بیگانه‌برای کلاسهای‌فرانسه وانگلیسی ازابتدائی قاعالی وکنکور نام‌نویسی مینماید ـشاهرضا دروازه دولت‌خیابان خاقانی شماره ٦٦ ١ـ٥ آ‌ـ١٠٠٩٣

دبستان‌دختر انه‌فیروزه

اگر بباسواد شدن دختران خود واقعا علاقه دارید و میخواهید برای اجتماع فردا درست تربیت شوند نام‌آنانرا دردبستان فیروزه‌ثبت نمائید متدفارسی مامنحصر بفردودر تمام کلاسها زبان انگلیسی بامتد اصل٤تدریس میشود ثبت‌نام درروزهای شنبه ودوشنبه وچهارشنبه هر هفته ازساعت ٨صبح‌تاظهر نشانی خیابان شاه‌بین کاخ‌و بیست متری اول تلفن ٤٦٦٩١ ١ـ ٣ آ‌ـ١٠٤٧٣

حساب انقلاب ازحساب سیاست پیشگان جدا است

این عنوان فصلی است از کتاب مرد نامتناهی ـعلی‌بن ابیطالب(ع) تالیف حسن صدر

ازکتابفروشی امیر کبیر و کتابفروشیهای معتبر ـ١ـ آ‌ـ١٣٨٧٦

دکترماریا چیلویانس

از مسافرت برگشته کمافی‌السابق ازبیماران‌پذیرائی‌مینماید

آ‌ـ ١٠٤٣٧ ١ـ٣

بانهایت تاسف و تاثر درگذشت **آقای محمد صالح ناصری کربلائی** کارمند شرکت سهامی‌تلفن ایران راباطلاع اقوام‌ودوستان مخصوصاهیئت عزاداران بنی‌الزهرامیرساند مجلس ترحیم آنمرحوم ازساعت ٥تا٧ بعداز ظهرروز٣شنبه ٢٩ ماه جاری (فردا) درمسجد روبروی اداره شرکت تلفن واقع درخیابان اکباتان منعقد میباشد .

محمد ناصری- کاظم ناصری- امیرهوشنك اجاق‌-جعفر زندگانی دوست- قاسم نیك خاکیان- حسن نیك خاکیان- خانواده های سوهانکی- خانواده های‌فایضی- میرزاعبدالله فایضی- ماشاء الله جلالی- حاج محمود جلالی

آ‌ـ١٤٢٦٨

مصیبت وارده‌رابعموم بازماندگان‌آنمرحوم تسلیت‌میدهیم.

طبق وصیت پدر عزیزم **مرحوم حسین صدری** مخارج شب چهلم وسال فوت برای اطعام درمحل فوت اختصاص داده شده . آ‌ـ ١٠٥٥٥ **سرهنك ابوالفتح صدری**

بمناسبت فقدان مرحوم **منوچهر قاسمی** دانشجوی سال چهارم دانشکده کشاورزی مجلس یادبودی روزسه شنبه ٢٩ تیرماه جاری ازساعت ٥تا٧ بعداز ظهردرسالن آمفی تاتر دانشکده منعقد خواهد بود ازدوستان وآشنایان آن مرحوم خواهشمند است باشرکت درمجلس تذکر، روح‌آن مرحوم راشاد فرمایند .

رئیس دانشکده کشاورزی **دکترمهدوی**

هوالباقی

بمناسبت فوت **حضرت آیةاله اصطهباناتی** که ازمراجع تقلید وعلمای نجف اشرف بود صنف محترم حداد و آهن فروش بمنظور شرکت باعلمای اعلام وتعظیم شعائر مذهبی مجلس ختمی درمحل هیئت واقع دراول بازار آهنگرها از ساعت ٨ تا١٠ بعداز ظهر دوشنبه ٢٨ تیرماه منعقدانشاالله عموم برادران دینی مخصوصا علمای اعلام دامت برکاتهم باشرکت خود موجبات خشنودی ولی عصر عجل‌اله فرجه رافراهم می‌آورند .

آ‌ـ١٠٥٨٣ **الاحقرعبداله‌بن مسیح الطهرانی**

بمناسبت فوت مرحمت وغفران پناه آقای **محمدیوسف افتخاریان** طاب ثراه‌که از متدینین بوددرسه شنبه چهاردهم شهر محرم‌الحرام مجلس ترحیمی درمسجد صاحب الزمان٤ ازساعت ٤ تا٧ بعداز ظهر منعقد امیداست برادران دینی برای تسلیت فرزندان آنمرحوم شرکت بفرمایند .

الاحقر هدایت‌اله التقوی الشیرازی

بانهایت تاسف درگذشت آقای **محمدیوسف افتخاریان** پدرمان راباطلاع فامیل وآشنایان میرساند مجلس ختم‌آن مرحوم روزسه شنبه ٢٩ر٤ر٣٨ ازساعت ٤ تا٧ بعداز ظهر درمسجد صاحب الزمان (ع) واقع درخیابان ری‌کوچه دردار ومجلس زنانه درمنزل برقرار خواهد بود .

کریم- عباس- احمد ومحمود افتخاریان- حسن شمس

آ‌ـ١٠٥٧٩

بعموم‌بازماندگان‌آنمرحوم مصیبت وارده راتسلیت‌میدهیم.

بمناسبت درگذشت ابوی اینجانب مجلس ترحیم آن مرحوم ازساعت ٥ ونیم تا٧ونیم بعداز ظهرروز سه شنبه ٢٩ر٤ر٣٨ درمسجد نوریان خیابان شمیران سه راه زندان برگذار خواهد شد .

آ‌ـ١٠٥٨٥ **ستوان دوم زرهی- محمد علی زندبد**

بعموم بازماندگان آنمرحوم تسلیت میدهیم.

تشکر واعتذار

از ذوات محترم دوستان و آشنایان فامیل معظم که‌در مراسم ختم وهفته مرحوم پدرم مخصوصا تیمسار سرتیپ علوی وافسران توپخانه وژاندارمری اصفهان و دوستانی که تلگرافا و کتبا اظهار لطف فرموده ومارا سر افراز فرموده‌اند صمیمانه تشکر نموده واگر به علت تالمات روحی توفیق شرفیابی حاصل نشد معذرت خواسته سلامتی عموم را خواهانم . آ‌ـ١٠٦١٥ سرگرد محمود ارشد ریاحی

از جنابان آقایان علماء اعلام و نمایندگان محترم مجلسین و قضات عالی مقام وامراء و افسران معظم واعضاء محترم انجمن محلی یوسف آباد و کانون باز نشستگان کشوری و فامیل و دوستان که‌در تشییع جنازه وهمچنین در مجالس ترحیم شادروان حسن منصور (منصور الممالك کردستانی) حضور یافته ویا تلگرافی و کتبی ابراز همدردی وروح آنمرحوم را شاد فرموده‌اند کمال تشکر را داشته صحت و سلامتی وطول عمر آنانرا از خداوند متعال خواهان و چنانچه به علت تالمات روحی قصوری در عرض تشکر حضوری روی دهد پوزش می طلبیم .

دکتر منصور زاده کردستانی - سرهنك ایرج منصور - همایون منصور - هرمز منصور - اردشیر منصور - حسین سجادی - عابدین هنرجمی - کمال مترجمی - دکتر امانی - سرهنك ایروانی - محمود ظهیر اعظمی - هوشنك رشیدی قادر آ‌ـ١٠٥٦٩

سوگواری

ادامه سوگواری درمسجد آشتیانیها

برحسب معمول ازاول محرم مجلس سوگواری درمسجد آشتیانیها واقع درخیابان شهباز اول خیابان آشتیان‌برقرار بوده وازشب‌دوازدهم محرم‌برابربیست‌وهفتم تیربعدازادای فریضه عشا فاضل مکرم وواعظ محترم جناب‌آقای مروارید مستفیض میفرمایند . **هیئت آشتیانیهای مقیم‌مرکز**

ان الحسین مصباح الهدی

طبق سنوات قبل ازروز پنجشنبه ١٦ محرم الی ١٠ روز ازساعت ٥ بعداز ظهر الی ٩ درمنزل ملاذالانام آیت الله حاج شیخ ابوالحسن نجم آبادی مجلس عزاداری خامس آل عبا علیه السلام منعقد میشود علاقمندان باشرکت درمجلس خاندان رسالت (ص) راخشنود میفرمایند .

کمال الدین نجم آبادی - رجبی پور

حسب المعمول ازچهارشنبه پانزدهم محرم یك دهه از ساعت هفت تاده صبح‌درمنزل حضرت مستطاب‌حجةالاسلام آقای ثقفی دام ظله تعزیه داری خامس‌آل عبا٤ منعقداست.

الاحقر سیدحسن درودی

مژده به علاقمندان بدین ودانش

دبستان ودبیرستان مرتضوی به کوچه امین دربار محله عربها منتقل و از تاریخ ٣٠ر٤ر٣٨ همه‌روزه از ساعت ٨ صبح برای ثبت نام آماده است .

ـ٢ـ١ آ‌ـ١٠٥٦٥ دفتردبیرستان مرتضوی ـسیدمرتضی حاج‌سیدجوادی

باکمال‌تاثردرگذشت مرحومه **بانومریم نظاملی** دخترعمه‌پدر بزرگوارم مرحوم حضرت‌آیةاله خوئی رابدینوسیله باطلاع خویشان ودوستان میرساند ومجلس ترحیم آن مرحومه‌روز چهارشنبه سی‌ام تیرماه درمسجد مجد ازساعت نه الی‌یازده صبح منعقد خواهدبود. **نورالدین امامی خوئی**

خانواده های **نظاملی ونادری وتهامی وخاتمی وشفیعی وقائممقامی ومستوفیان وشریفی** باکمال تاثر درگذشت مرحومه **بانو مریم نظاملی** راباطلاع خویشان و دوستان میرساند ومجلس ترحیم مردانه روز چهارشنبه سی‌ام تیر ماه درمسجد مجد ازساعت ٩ الی یازده صبح ومجلس ختم زنانه عصر همانروز درمنزل آن مرحومه واقع درخیابان شمیران ایستگاه خندان کوی کارمندان کشاورزی منعقد خواهد بود . آ‌ـ١٠٥٥١ ١ـ٢

بخانواده های محترمی‌که دراین حادثه عزادارند بویژه بازماندگان آنمرحومه تسلیت میدهیم .

هیئت مدیره وکارکنان بانك کشاورزی ایران بااظهار تاسف ازدرگذشت ناگهانی مرحوم **بهرام بزرك نیا** فرزند جناب آقای بزرك نیاء عضو هیئت مدیره بانك باستحضار علاقمندان میرساندکه ازطرف‌بانك روزپنجشنبه٣١ر٤ر٣٨ ازساعت ٩ الی ١١ صبح مجلس ترحیم درمسجد مجدمنعقد خواهد بود .

بانك کشاورزی ایران

خانواده های بزرك نیاء - وارسته- خاکباز- غدیری- آزادنیو- فریور- قائممقامی- مسعودی تنکابنی- پورزند- زند فرد- عظیمی سجادی- صمصامی - منصور

با نهایت تاسف درگذشت ناگهانی و جانگزای جوان ناکام بهرام بزرك نیاء راباستحضار دوستان وآشنایان میرساند مجلس ترحیم آن ناکام پنجشنبه ٣١ تیرماه از ساعت ٩ الی ١١ صبح درمسجد مجد منعقد خواهد بود و مجلس ترحیم زنانه بعلت کسالت مادر داغدیده آنمرحوم منعقد نخواهد شد . آ‌ـ١٠٥٧٧

حادثه ناگوار رابخانواده محترم بزرك نیا و عموم بازماندگان آنمرحوم تسلیت میدهیم .

آگهیهای تسلیت

همقطار عزیز سرکار ستوان دوم محمد علی زندبد

مصیبت وارده رابشماوخانواده محترم صمیمانه تسلیت عرض مینمائیم .

ستوان۲ رضائی- ستوان ۲ ارفعی- ستوان ۲ زکریائی- ستوان ۲ فیروزبخت- ستوان ۲ خدیوی- ستوان ۲ یغما- ستوان رشیدیان- ستوان عطری- کیانی نژاد

سرکار علیه خانم مصداقی ریاست محترم‌دبستان بیژن

ازدریافت خبرناگهانی وتاثر انگیز فوت مرحوم مبرور سرکار سرهنك مصداقی نهایت متالم‌وباعرض عمیقانه‌ترین مراتب تسلیت سلامتی سرکار عالی وفرزندان ارجمند آن مرحوم راازخداوند متعال مسئلت داریم .

کارمندان دبستان بیژن: نادری- طلائی- خاکپور - مصطفوی- جعفری- زرگر آ‌ـ١٠٦١٧

فوت مرحوم مبرورسرکار سرهنك مصداقی را بحضور محترم سرکار علیه خانم مصداقی تسلیت عرض وبقای عمر وسلامتی آن وجود محترم وفرزندان برومندتان راازخداوند مسئلت داریم . آ‌ـ١٠٦١٩ **ایرج مافی‌وبانو**

ستیزه گر فلگا ازجفا وجور توداد

کارمندان ودبیران ودانش آموزان وکارکنان دبیرستان فیروز بهرام بانهایت تاسف واندوه فراوان درگذشت نابهنگام وجانگدازجوان پاك‌نهادناکام **روانشادبهرام‌بزرك‌نیا** رابافراد خاندان بزرك آن شادروان تسلیت گفته ودراین حادثه ناگوار خودرا سهیم وشریك دانسته ازپروردگار یکتا برای آن خاندان ارجمند صبروشکیبائی خواستاریم .

آ‌ـ١٠٦٠٣ **رئیس دبیرستان فیروزبهرام- سلامت**

بانهایت تاسف فوت نابهنگام جوان ناکام بهرام بزرك‌نیا رابتمام فامیل وخویشاوند بخصوص بجناب‌آقای فرج اله بزرك نیاعضوهیئت‌مدیره بانك‌کشاورزی‌تسلیت‌عرض‌نموده وبقای عمر وسلامتی‌آن جناب وخانواده رااز درگاه احدیت خواستاریم . **رانندگان بانك کشاورزی**

فوت جانگداز دوست عزیزمان بهرام بزرك نیا رابعموم افراد خاندان محترم بزرك نیا تسلیت گفته وخودرا در مصیبت آنان سهیم میدانیم .

بهروز پورفرخ- ناصررحمانان- هوشنك شادمان

جناب آقای فرج اله بزرك نیا

درنهایت تاثر وتالم فاجعه جانگداز وارده رابجنابعالی وخاندان جلیلتان تسلیت عرض‌مینمایم. **رضا سید هاشمی**

جناب آقای بزرك نیا مدیر محترم بانك کشاورزی ایران

بانهایت تاسف مصیبت وارده رابه آنجناب تسلیت عرض نموده بقای عمر جنابعالی وخاندان جلیل رااز درگاه حضرت باریتعالی خواستاریم . **فرح ومنصوریگرنگی**

یخچال متروپل

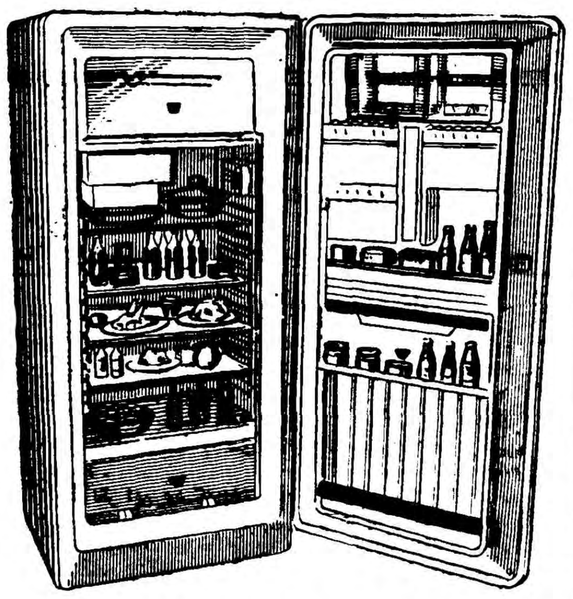

پارتی دوم یخچالهای متروپل وارد شد

قبل‌از خرید از یخچالهای قفل‌دار وکم‌مصرف وزیبای متروپل دیدن فرمائید

نماینده انحصاری درایران تجارتخانه علوی شاهرضا پیچ شمیران

آ‌ـ ١٤٢٩٤

آگهی مناقصه

شرکت سهامی مواد غذائی وشیمیائی ایران وابسته بسازمان برنامه تعداد بیست‌هزاربرك آهن ورق٤میلیمتری ٧٠ × ١٤٠سانتیمتر، موجود درتهران مورد نیازخودرا ازطریق‌مناقصه خریداری مینماید داوطلبان شرکت درمناقصه میتوانند همه‌روزه در ساعات اداری برای دریافت برگ‌شرایط ومشخصات مناقصه بدفتر شرکت واقع درخیابان آمل کوچه دقت مراجعه نمایند.

پیشنهادات تاآخر وقت‌اداری روز دوشنبه یازدهم مردادماه جاری پذیرفته میشود ودرساعت ده‌صبح‌روز بعد باز وخوانده میشود.

مدیر عامل‌شرکت سهامی مواد غذائی وشیمیائی ایران-مهندس‌سمیعی

١ـ٣ آ‌ـ١٣٩٠٤

آگهی تجدید مناقصه

شرکت سهامی مواد غذائی وشیمیائی ایران وابسته‌به‌سازمان‌برنامه تعداد ششهزارعدد حلب١٥کیلوئی مورد نیاز خودرا ازطریق مناقصه خریداری مینماید. داوطلبان شرکت درمناقصه میتوانند همه‌روزه در ساعات اداری برای دریافت برگ‌شرایط ومشخصات مناقصه بدفترشرکت واقع درخیابان آمل‌کوچه دقت مراجعه نمایند. پیشنهادات تاآخروقت اداری ١٧مردادماه ٣٨جاری پذیرفته شده ودرساعت ١٠صبح روزبعد باز وخوانده خواهدشد. ١ـ٣ آ‌ـ١٣٩٠٢

مدیر عامل شرکت سهامی موادغذائی وشیمیائی ایران-مهندس‌سمیعی

آگهی وزارت دارائی

بااینکه هر سال طی آگهی های‌مکرر مودیان مالیاتی رابپرداخت مالیات حقه وقانونی خود دعوت نموده‌و تذکر داده شده که خزانه‌کشور نیازمند به معاضدت و همکاری آقایان بازرگانان ومودیان محترم می باشد معهذا دیده میشود برخی از مودیان بانجام وظیفه قانونی وتکلیف اجتماعی خود بطوریکه باید وشاید عمل ننموده وحتی در مواردی که بدهی آنها بمرحله قطعیت رسیده در پرداخت آن مسامحه نموده و باعث شده‌اند وزارت دارائی برخلاف روش اصولی خود که همواره‌سعی داشته از طریق همراهی به آقایان بازرگانان و سایر مودیان طلب‌دولت را وصول نماید معهذا دربارهٔ موارد ناچار است به اقدامات اجرائی توسل جوید وزارت دارائی با مسئولیتی که‌در تامین هزینه‌های جاری کشور بعهده گرفته نمیتواند در انجام وظائف قانونی نسبت به مودیان با تذکرات بی‌دربی ادارات وصول در پرداخت بدهی مالیاتی بی‌اعتناء بوده بیش‌از حد معمول معاشات نماید لذا بادارات وصول دستور داده‌شد در آتیه بمحض قطعیت بدهی فقط یك بازاز مودیان محترم دعوت و پنج روز به آنها فرصت بدهند که‌در پرداخت بدهی خود اقدام نمایند وچنانچه‌در خلال این فرصت حاضر به پرداخت بدهی قطعی خود نشوند بلافاصله‌از طریق عملیات اجرائی اقدام بوصول مالیات وجرائم متعلقه بنمایند مراتب را بدینوسیله باطلاع مودیان محترم میرساند تاباوقوف ازاین تصمیم برای اینکه مشمول جرایم بیشتری نشوند بمجرد قطعی شدن مالیات در پرداخت آن اقدام نمایند تا مواجه با مشکلات‌بعدی نگردند .

١ـ٥ **وزیر دارائی** آ‌ـ١٣٦٧٢

آگهی مناقصه

چاپخانه دولتی ایران تعدادبیست میلیون قطعه مقوای بلیط بریده ساخت خارج را که هر متر مربع‌آن ششصدوبیست گرم‌واندازه‌بلیط (٨٥ر٠ × ٢٩½ × ٥٧½) میلیمتر خواهدبود بشرح زیر :

١ـ بلیط بریده‌شده ساخت خارج‌برنك زرد یك میلیون

٢ـ بلیط بریده شده ساخت‌خارج سبزکم رنك سه‌میلیون

٣ـ بلیط بریده شده ساخت خارج صورتی کم‌رنك شانزده‌میلیون

و مطابق نمونه موجود درچاپخانه C.F خرمشهر از طریق مناقصه خریدار است شرکت‌کنندگان میتوانند پیشنهادات خودرا بضمیمه قبض‌سپرده مبلغ‌پنجاه هزار ریال وجه‌نقد بانمونه مقواتاآخر وقت اداری روزیکشنبه.(٣١) مردادماه جاری بدفتر چاپخانه تسلیم و رسید دریافت دارند پیشنهادات بلافاصله درساعت (١٠) صبح‌روز دوشنبه اول شهریور ماه بازو قرائت خواهدشد به پیشنهادات فاقد سپرده و مبهم وبدون نمونه ترتیب‌اثر داده نخواهد شد چاپخانه دررد‌یا قبول یك‌یاکلیه پیشنهادات مجازاستو هرگونه مالیات و عوارض برعهده برنده‌مناقصه خواهد بود . **مدیر عامل چاپخانه دولتی ایران**

آ‌ـ١٤٢٤٨

آگهی تجدید مناقصه

شرکت سهامی‌مواد غذائی وشیمیائی ایران وابسته بسازمان برنامه تعداد پنجاه هزار عدد بطری کنادائی موردنیازخودرا ازطریق مناقصه خریداری می‌نماید داوطلبان شرکت درمناقصه میتوانند همه‌روزه در ساعات اداری برای دریافت برگ شرایط ومشخصات‌مناقصه بدفترشرکت واقع درخیابان آمل کوچه دقت مراجعه نمایند .

پیشنهادات تاآخر وقت اداری روزدوشنبه ١١ر٥ر٣٨پذیرفته‌شده‌ودر ساعت ١٠ صبح‌روزبعد بازوخوانده میشود .

مدیر عامل‌شرکت سهامی موادغذائی‌وشیمیائی ایران-مهندس‌سمیعی

٢ـ٣ آ‌ـ١٤١٠٠

خروشچف گفت :

آمریکا چهار اسبه میتازد ما نمیتوانیم بایابو بمسابقه برویم

اشتراکی‌کردن مزارع باید داوطلبانه باشد ـ هیچ‌کس را اجبارا به‌بهشت نمیبرند !

پزنان ـ آسوشیتدپرس ـ روزنامه های پزنان مینویسند خروشچف‌نخست وزیر شوروی ضمن اظهارات‌خودخطاب به دهقانان یك ناحیه درپزنان‌گفته است که اشتراکی کردن مزارع‌باید ازروی میل ورغبت صورت گیرد .

خروشچف گفته است: « خدا هیچکس رامجبور نمیکند به‌بهشت برود،» بعلاوه اگر کسی شما را مجبوربه کندن چاهی کند هرگز میل به آشامیدن آب آن نخواهید نمود .

چون به خبرنگاران غربی اجازه داده نشدکه باین ناحیه کشاورزی لهستان همراه خروشچف مسافرت کنند ازاظهارات نخست وزیرشوروی اطلاعی بدست نیاوردند.

مقامات اداره امنیت شوروی حتی خبرنگاران غربی راتهدیدبه بازداشت نمودند .

روزنامه ها مینویسند: خروشچف بدهقانان توصیه نموده که‌محصول بیشتری اززمین بردارند چون‌امریکا برای بدست آوردن محصول غله بیشتر چهاراسبه میتازد ماهم باید چنین کنیم .

امریکا بااسب تازی پیش میرود و مانمیتوانیم بایابوی «قاتسو» (اسب معمولی) دراین مسابقه شرکت کنیم.

درلهستان ۸۵ درصد از اراضی مزروعی متعلق‌به خرده مالکین‌میباشد که درمقابل اشتراکی کردن مزارع مقاومت کرده‌اند.

گومولکا رهبر حزب کمونیست اعلام نمودکه بزور نباید مزارع را اشتراکی کرد .

صاعقه چهارنفر راکشت

نیویورك ـ رویتر ـ گزارش پلیس حاکی‌است که براثر رعد وبرق چهار نفر کشته شده و ٦٤ نفر نیز بشدت مجروح شدند .

این عده در ساحل دریا بودند که ناگهان شدیدی در گرفت و رعد وبرق شروع شد .

چند روز پیش در هندو راس(امریکای جنوبی)شورشی روی دادولی نیرو های وفادار بدولت براوضاع مسلط شدند. دراین عکس شورشیان که‌تسلیم شده واز پناهگاههای خود بیرون آمده‌اند، دیده میشوند . آسوشیتد پرس

میانجیگری آمریکا در اختلاف انگلیس و آلمان

پرزیدنت‌آیزنهاور طی نامه‌ای از آدنائر خواسته است‌که حملات خودرا بانگلستان قطع‌کند

بن ـ یونایتدپرس ـ مقامات مطلع آلمان غربی اطلاع دادندکه دولت آمریکا بطور خصوصی از دکتر آدنائر صدر اعظم این کشور تقاضا کرده است‌که‌بحملات خودبانگلستان پایان دهد .

بقرار اطلاع مالك کلوی کمیسر عالی پیشین امریکا درآلمان غربی‌و رئیس کنونی «چیس‌مانهاتان‌بانك» توصیه ایالات متحده راکه بصورت نامه‌ای تهیه شده است بصدراعظم ۸۳ ساله آلمان غربی تسلیم کرده است .

منابع نزدیك به آدنائر اظهار میدارندکه وی شخصا علاقه و احترام خاصی نسبت به مالك کلوی دارد .

مالك کلوی که اخیرا بلندن نیز سفر کرده بود درگفتگوهای‌خصوصی خود بامقامات آن کشور خاطرنشان ساخته است که ادنائر مایل است شخصا بلندن مسافرت کرده‌وباختلاف دوکشور پایان دهد .

ادنائر ممکن است دراواخر ماه سپتامبر بلندن سفر کند .

در کوبا

نیم‌میلیون دهقان درجشن انقلاب شرکت میکنند

کاسترو استعفای خودرا پس‌گرفته وباحرارت مقدمات جشن‌های سالگرد انقلاب را فراهم میسازد

هاوانا ـ رویتر ـ بعد از آنکه سینور « اوسوالدو دورتیکوس » رئیس جمهوری کوبا از قبول استعفای فیدل کاسترو خودداری نمود کابینه از نخست وزیرمستعفی خواست که استعفای خود را پس بگیرد .

تصمیم کابینه در یك جلسه‌فوق العاده اتخاذ شد و در عین حال شایع بود که رهبر ۳۱ ساله‌انقلاب استعفای خود را پس گرفته‌است.

با وجود بحران سیاسی اخیر کوبا در هاوانا پایتخت این کشور فعالیت زیادی برای تهیه مقدمات برگزاری سالگرد انقلاب ۱۹۵۳ انجام میشود و کاسترو دستورداده است که ۵۰۰ هزار دهقان ایالت شرقی برای شرکت در مراسم سالگرد انقلاب که روز شنبه‌آینده برگزار میشود به هاوانابیایند.

در ۱۹۵۳ در چنین روزی بود که کاسترو باتفاق عده کمی از دهقانان به یك سربازخانه در سانتیاگو حمله برد واین حمله‌در آن روز در حکم خودکشی‌محسوب میگردید.

نیم میلیون دهقان

« اردوگاه آزادی » در کنارشهر هاوانا برای پذیرائی نیم میلیون دهقان‌اختصاص‌داده شده ولی در عین حال از اهالی شهر درخواست شده که در خانه های خود رابرای مهمانان باز کنند و کمکهای‌نقدی بنمایند تا وسائل رفتو آمد این عده در داخل شهرفراهم شود.

در هفته های آینده وظیفه عمده راه آهن ها حمل‌و نقل این‌جماعت کثیر بداخل پایتخت و بردن آنان به محلهای خودشان میباشد.

گزارش میرسد که « هوزاسیو هوراس» آجودان باتیستا رئیس جمهور پیشین کوبا باتفاق زن خود از شرق کوبا خود را به یك پایگاه بزرك نیروی دریائی امریکا رسانیده و تقاضای پناهندگی‌سیاسی نموده‌است.

وی محکوم به ۲۰ سال حبس‌شده وبعنوان جنایتکار جنگی زندانی گردیده بود ولی توانست از زندان بگریزد.

نیروی هوائی اندونزی به‌سوکارنو اعلام وفاداری‌کرد

بااعلام وفاداری رئیس ستاد نیروی هوائی ازتصادم بین‌دسته‌های ارتشی جلوگیری شد

ارتشاء مقام ژنرال عبدالحارس ناسوتیون ، رئیس ستاد ارتش اندونزی به وزارت دفاع و تسلط روز افزون او بر سیاست کشور سبب بروز اختلافاتی در نیروهای مسلح اندونزی شد . نیرو های هوائی ودریائی که همیشه بانیروی زمینی رقابت داشتند مخالفت خود را علنی کردند وستاد نیروی هوائی طی اعلامیه‌ای در خواست کرد که کنترل امور قوای هوائی بستادارتش واگذار نشود . پس‌از اغتشاشی که برسر این امر بر خاست اکنون بنظر می رسد که نیروی هوائی در منظور خود موفق شده است و فقط تحت نظر رئیس جمهور قرار دارد. واین مانعی برسر راه ناسوتیون در مقاصد بعدی او خواهد بود .

جاکارتا ـ رویتر ـ رئیس ستاد نیروی‌هوائی اندونزی ازافراد نیروی هوائی در خواست نمود که نسبت به سوکارنو رئیس جمهور اینکشور وفادار بمانند وبدینوسیله از جدائی وتصادم نیروی زمینی ونیروی هوائی اجتناب نمود . «سورکادارمان» رئیس ستاد ضمن سخنرانی خود که امروز انتشار یافت اظهار داشت من‌امیدوارم در نتیجه مذاکراتی که با رئیس جمهور شده است بقاء و تکامل نیروی هوائی کاملا تضمین گردد. اندونزی باید یك نیروی هوائی بزرك داشته باشد تابتواند گینه جدید غربی را به خاك خود ملحق کند «سورکا» اظهار داشت من یك سرباز هستم‌وبه سیاست کاری ندارم افراد نیروی هوائی باید نسبت به رئیس جمهور که فرمانده عالی تمام نیرو های اندونزی است ، وفادار بمانند . سورکا از انتصاب ژنرال عبدالحارس ناسوتیون که اخیرا به سمت وزیر دفاع منصوب شد و فرماندهی تمام قوای اندونزی را به عهده گرفت نامی نبرد . پس از انتصاب او نیروی هوائی اعلامیه‌ای صادر کرد ودر خواست نمود که کنترل نیروی هوائی مستقیما بارئیس جمهور باشد . گزارش های دیگری نداشت .

وابسته نظامی لندن در بن سوریه پناهنده شد

دمشق ـ رویتر ـ مقامات رسمی جمهوری متحده عربی ازمجرای خبرگزاری خاورمیانه اطلاع میدهندکه دیروز یك افسر اردنی که وابسته نظامی این کشور دربن بوده است ازمقامات رسمی جمهوری متحدعربی درسوریه‌تقاضای پناهندگی نموده است .

سرهنك صالح شارا پس ازبازداشت برادر خود سرتیپ سعید شارابه اردن احضار شده بود .

برادروی ریاست ستاداردن رابرعهده داشت وباتهام‌توطئه برای‌سرنگون ساختن ملك حسین عزل ودستگیر شد .

قراراست سرتیپ شاراماه‌آینده همراه باهفده افسرزندانی دیگر که اتهامات مشابهی دارند محاکمه شود .

روش محکم وزرای خارجه غرب دربرابر گرومیکو

گرومیکو وزیرخارجه شوروی میکوشد که با مانورهای‌خود به‌نقاط ضعف غرب حمله‌کند و دول غرب نیز دربرابر او روش محکمی پیش‌گرفته‌اند . جلسه امروزکنفرانس ژنو درتعیین سرنوشت آن ،اهمیت فراوان دارد .

ژنو ـ آسوشیتدپرس ـ فشار وتشنج کنفرانس ژنو اکنون برای وزرای خارجه‌غرب بیشتر محسوس است تاگرومیکووزیر خارجه‌شوروی زیراسیاستمدارشوروی‌آنهارادروضع دفاعی گذاشته است .

وزرای خارجه غرب اکنون باید بکوشند تاباماتورهای گرومیکومقابله نمایند .

غرب فقط در مواردیکه علیه آن میباشد بسرعت میتواند اتخاذ تصمیم کند ولی در مواریکه موافق آن هست این وحدت نظر امکان ندارد . درحالیکه گرومیکو بخوبی میداند چه میخواهد و چه باید بکند وبابیرحمی به نقاط‌ضعف غرب حمله مینماید . ظاهرا هدف نهائی شوروی کمونیست کردن آلمان است ولی فعلا گرومیکو میکوشدتا وضع تقسیم شده آلمان ادامه‌پیدا کند زیراطبق‌شرایط شوروی‌وحدت آلمان امکان پذیرنیست .

تقویت آلمان شرقی

گرومیکو بیشتر از هر چیز خواهان تقویت آلمان شرقی بضرر آلمان غربی است وبرای واداد کردن غرب به شناسائی رژیم آلمان شرقی و قطع رشته‌های موجودبین غرب و آلمان غربی شوروی دست به اسلحه تهدید نسبت به برلن زده است .

پس از سه هفته تعطیل وزرای خارجه غربی به ژنو بازگشته و شروع به صحبت درباره (متارکه) موقت در برلن) نمودند مثل‌اینکه گرومیکو حاضر شده بااین نظر موافقت کندتابه تشنج‌وبحران‌شرق‌و غرب پایان داده شود .

برخی از وزرای غربی منجمله لوید وزیر خارجه انگلستان قبلا تصور مینمودندکه گرومیکوحاضر است در مقابل رفع تهدید از برلن قیمت کمی مطالبه نماید ولی اکنون این تصور به یاس مبدل شده‌است

روش محکم

کریسچن هرتر وزیر خارجه‌امریکا وسلوین لوید وزیر خارجه انگلستان ومووریس کوود ومودرویل وزیر خارجه فرانسه وفن‌برنتانو وزیر خارجه آلمان غربی روش منفی محکمی در مقابل گرومیکو وزیر خارجه شوروی پیش گرفته وبوی گفتند که با طرح‌شوروی مبنی بر ایجاد یك کمیته مرکب از آلمان شرقی وغربی برای تدوین‌مواد پیمان صلح با آلمان در مدتی که وضع برلن بحال موجود حفظ میشود مخالف میباشند .

مشکل هنگامی پیش آمد که‌وزرای خارجه سه کشور غربی خواستند پیشنهاد متقابل خودرا بدهند .

چون درمدت سه‌هفته‌تعطیل‌کنفرانس ژنو ملاقاتی بین وزرای خارجه مزبور دست نداده‌بودوتوانسته بودندسیاست واحدی اتخاذ نمایند .

ظاهرا وزرای خارجه‌کشور های‌غربی برای جبران ضعف خود ناچار شروع بمبارزه با گرومیکو نمودند تا وی از مربوط ساختن «متارکه برلن» و تشکیل کمیته مشترك برای طرح‌پیمان صلح با آلمان دست بردارد .

در عین حال محافل سیاسی میگویند لازم است که بشوروی در مقابل رفع تهدید از برلن چیزی پرداخت شود. ولی درباره اینکه «چه‌چیز» می‌توان پرداخت توافق نظر حاصل نشده است .

سرانجام تردید وزرای خارجه غرب برطرف شد وپیشنهاد کردند که کمیسیونی از چهار کشور تشکیل شود ومذاکرات مستقیمی مربوط به آلمان در آن صورت گیرد .

کوودومورویل با اکراه با این طرح موافقت کرد زیرا معتقد بود که این طرح سبب طولانی شدن مدت تقسیم آلمان میگردد .

این اختلاف نظر سبب شد که غرب در مقابل شوروی وضع تدافعی پیش گیرد.اگر چه از ابتدای کنفرانس ژنو غرب چنین وضعی داشت زیرا براثر تهدید شوروی نسبت به برلن غربی بود که وزیران خارجه کشور های باختری بژنو آمدند .

آگاه از اختلافات

تهیه این طرح متقابل خود نیمی از موفقیت در جنك محسوب میشود . ولی گرومیکو بخوبی از وجود اختلاف بین وزرای خارجه کشور های غربی آگاه است وبهمین جهت باید انتظار داشت که وی سعی کند ضعف‌بیشتری در جبهه غرب ایجاد نماید .

از طرف دیگر همه وزرای خارجه غربی انتظار دارند که گرومیکو پیشنهاد متقابل آنان را یکجانپذیرد وبرای اینکه اختلاف بین غرب را بیشتر نماید پیشنهاد اصلاح آنرا بنماید .

غرب بیش از هر چیز احتیاج به وحدت سیاست دارد‌وحال که نمیتواند دست باتخاذ سیاست تعرضی بزند وفشار به شوروی وارد آورد لااقل باید درباره اتخاذ یك سیاست تدافعی وحدت نظر پیدا کند وباین وسیله اجازه ندهد که گرومیکو در صفوف آنان رخنه کرده و شکاف‌اندازد .

تاریخ کنفرانس سران

خبرگزاری فرانسه ضمن تفسیری مینویسد :ناظرین امور سیاسی‌عقیده دارند که وزیران خارجه شرقو غرب از هم اکنون تاریخ کنفرانس آینده سران را تعیین میکنند .

باوجود این عده‌ای معتقدند تنهابا حساب احتمالات می‌توان گفت چنین کنفرانسی درچه زمانی ممکن است تشکیل شود .

از طرف دیگر عده‌ای از ناظرین امور سیاسی معتقدند در هفته آینده کنفرانس ژنو پایان خواهد پذیرفت زیرا هنگام شروع مرحله دوم گفته شد که کنفرانس ژنو در مرحله دوم نباید از سه هفته تجاوزکند .

امروز قرار است کنفرانس وزرای امور خارجه شرقو غرب در محل‌اقامت سلوین‌لوید وزیر امورخارجه‌انگلستان تشکیل گردد وبطور قطع جلسه امروز در تعیین تکلیف کنفرانس سران موثر خواهد بود

گی‌موله گفت :

افزایش جمعیت چین شوروی را تهدید میکند

واشنگتن ـ آسوشیتد پرس ـ وزارتخارجه امریکا اعلام کردکه چین کمونیست برای‌نخستین بار موافقت کرده است که به شوروی مقادیر بیشتری پارچه و کشباف و پنبه بصورت خام صادر نماید.

گزارش مربوط به پیمان بین چین و شوروی که‌در مجله کشاورزی وزارتخارجه منتشر شده‌نشان میدهد که براثر این موافقتنامه ممکن است از فشار صادرات چین کمونیست به کشور های آسیای جنوب شرقی کاسته شود.

امریکا و سایر کشور های‌جهان آزاد از صادرات روز افزون پنبه و منسوجات نخی چین کمونیست به کشور های آسیای جنوب شرقی نگران میباشند.

گزارش مزبور حاکی است که هرگاه چین کمونیست بتواند بهدف های تولیدی خود برسد و برنامه های اقتصادی و سیاسی آن کشور با موفقیت اجرا گردد خطر رقابت چین کمونیست شدیدتر خواهدشد.

ضمنا خبر گزاری فرانسه از لیل گزارش میدهد گی موله دبیر کل حزب سوسیالیست فرانسه طی‌بیانات خود در شهر لیل (فرانسه) گفت «روزیکه چین کمونیست یك‌میلیارد جمعیت پیدا کند کاپیتالیسم دولتی در شوروی و سایر حکومت های دست نشانده شوروی با مسائل‌سخت و وحشتناکی روبرو خواهد شد.

گی موله سپس افزود در ظرف بیست سال آینده ماهیت مسائل جهانی شکل دیگری بخودمی‌گیرد

فیلم هاف Hauff 1870

قابل توجه عکاسان محترم

بافیلم هاف عکس بگیرید زیرا فیلم‌هاف احتیاج برتوش ندارد . نماینده‌انحصاری فروشگاه‌فتومترویل ازشهرستانهانماینده فعال‌میپذیریم

از امروز در سینماهای

آسیا ـ سعدی

فیلم کمدی انتقادی

زن طناز مرد حقه باز

(دوبله بفارسی در تهران) باشرکت:

سیلوا کوشینا ستاره فیلم افسانه‌های تابستانی وهرکول

البرتو سوردی هنرپیشه فیلم افسانه‌های تابستانی وشبهای ونیز

ماریز امرلینی همبازی همیشگی ویتوریودسیکا

بورقیبه گفت :

جنگ الجزایر یک جنگ استعماری آشکار است

این جنگ برافتخار فرانسه نمیافزاید - باید درالجزایر یکدولت مسئول و مستقل بوجود آید

رم - رویتر - روزنامه ایتالیائی ایل‌تمپو از قول حبیب بورقیبه رئیس جمهور تونس مینویسد که وی امیدی به حل مسئله الجزایر درحال حاضر ندارد .بورقیبه‌گفته است : مادر مقابل دیوار بلندی قرار گرفته‌ایم زیرا فرانسه نمیخواهد قبول کند که‌درالجزایر مسئله‌ای بنام اختلاف بین مردم مسلمان آن سامان و فرانسویان وجود دارد .

احتیاجات و حیثیت واحترام اعراب لزوم بوجودآوردن یک‌کشور مستقل‌و مسئول واز مردم‌مسلمان الجزایرنمایان ترکرده‌است.بنابراین صحبت از فدراسیون برای اعراب قابل قبول نیست .

بورقیبه

راه حل نظامی

فرانسویان میکوشند که یک راه حل نظامی برای این مسئله بیابند . این جنگ برالتشار و حیثیت فرانسه نمیافزاید بلکه‌سبب ناراحتی دوستان این کشور شده ووسیله کناره‌گیری میلیونها مردم از فرانسه میگردد که بحق یانا حق فرانسه را مسئول جنایت‌علیه آزادی میدانند . اکنون زمان آن رسیده است که فرانسه بخاطر حفظ تمدن خود واروپا باین وضع پایان دهد .

جنگ الجزایر در حقیقت یک «جنگ استعماری آشکار» محسوب میشود . یک نیروی استعماری‌مخفی هم برای تسلط برتونس و مراکش از طریق برنامه‌های اقتصادی‌دست اندر کار میباشد . بنابراین میتوان گفت که تمام طرح‌های مربوط به «مغرب» باعدم‌موفقیت مواجه‌خواهد شد .

عراق

بقیه ازصفحه اول

دمشق -منابع سوریه دیروز گزارش دادند که با الحاق هنگ دوم لشکر دوم عراق به کمونیست ها ناحیه‌نفت خیز شمالی این کشور دچار جنگ داخلی شده است .

ابتدا اوضاع وخیم نبود وکمونیست های کرد با ترکها در خیابان ها زدو خورد میکردند اما با الحاق‌هنگ قوای مسلح به کمونیست ها تمام ناحیه تحت کنترل کمونیست ها قرار گرفت وقتل عام اعراب بوسیله کردها آغاز شد .

قاسم بلافاصله به اعزام قوای مسلح پرداخت تا کمونیست ها را قلع‌وقمع نماید .

در دمشق میگویند تاکنون صدها تن‌زخمی شده‌اند .

فرمانده هنگ دوم بدست کمونیست ها مقتول وجسدش در خیابانهای کرکوک کشیده شده است .

ده تن از ترکها واعراب راکمونیست ها به تیر چراغ آویخته و جسد دو ترک را در خیابان‌ها گردانیدند .

فعلا اجساد با وزش باد در نوسان است .

دو تن از بزرگترین نجبای عرب کرکوک یعنی «عبدالقادر راتی» و«نامق تکریتی» نیز توسط کمونیست‌هابدار آویخته شدند .

مقدمه ایجاد بلوا

واحدی که به کمونیست ها ملحق شده با اشغال پلها وخیابانها ومیدان های اصلی شهر وراه های خروجی آن کار آنها را آسان نموده است.

ظاهرا جریان کرکوک مقدمه اقدامات دامنه‌دار کمونیستها برای ایجادبلوا در عراق میباشد .

بقرار گزارش های رسیده در بغداد نیز کمونیست ها باغتشاش ادامه میدهند وغارت شهر ادامه دارد .

گزارش های دولتی عراق حاکی‌است که قوای اعزامی قاسم شهر کرکوک را پس از چند روز جنگ از کمونیست ها پس‌گرفته است .

ولی محافل دمشق این خبر راتکذیب نموده میکویند زدو خورد در این شهر هنوز هم ادامه دارد .

دردمشق شایع است که یکی از همکاران اصلی‌قاسم بدست کمونیست هادر بغداد زخمی شده است. کمونیست ها به‌منزل وی‌حمله‌ورشده میخواستند اورا بکشند .

روزنامه الجماهیر چاپ دمشق می نویسد : سرهنگ شمس الدین عبداله از اعضاء نخستین شورای نظامی بغداد روز جمعه درائی حمله کمونیست ها زخمی و بعدا کشته شد .

همانکه قبلا نیز اطلاع داده شد او در برابر کمونیست ها با هفت تیر ازخود و خانه‌اش دفاع نمود ولی پس از کشتن چهار تن از کمونیست‌هابوی زخم مهلک وارد آمد که منجر به مرگش گردید .

کمونیست ها شمس الدین را متهم می کردند که قاسم را به خلع سلاح «قوای مقاومت خلق» وا داشته است .

بقرار گزارش یک خبرنگار رادیوئی از بغداد لااقل صد تن تاکنون در کرکوک کشته شده‌اند . در بصره نیز کمونیست ها دست به آشوب زده‌اند وبه مراکز دولتی و جرایدضد کمونیست تیر اندازی نموده اند .

تسلط بر شمال عراق

قاهره - روزنامه نیمه رسمی‌جمهوریت دیروز اطلاع داد که جنگ داخلی کاملی در عراق جریان دارد که طی آن در نواحی نفت خیز کرکوک و موصل یکصد تن کشته وزخمی شده‌اند .

ابتدا زدو خورد های معمولی میان کمونیست ها و مخالفین روی داد و بعد تبدیل به جنگ واقعی گردید و کردو عرب به قتل یکدیگر پرداختند.

سه دسته دراین جنگها دخالت دارند : کمونیست های کرد - اقلیت ترک و اعراب . کمونیست ها سران اعراب و ترک را به تیر های چراغ آویزان می کنند .

بقرار آخرین گزارشهای خبرگزاری خاور میانه راه های شمال عراق تحت کنترل شورشیان قرار دارد و فرستادن نوای کمکی دولتی به اشکال انجام می گیرد .

کمونیست ها مراکز پلیس شمال را اشغال و واحد های پلیس را خلع سلاح نموده‌اند .

بغداد - حکومت عراق وقوع‌زدو خورد وآشوب رادر کرکوک تایید نمود و اطلاع داد که پس‌از چند روز اغتشاش تقریبا قوای دولتی بر شورشیان مسلط شده‌اند واکنون وضع آرام میباشد.

رادیو بغداد اقدامات تخریبی شورشیان راکم و بیش تایید کرد . این گزارش توسط سرتیپ صالح عبدی فرماندار نظامی عراق به رادیو ارسال شده‌بود.

شروع شورش با رژه ارتشی عراق بمناسبت یکمین سال شورشی عبدالکریم قاسم مقارن بوده است

مقامات عراق بمناسبت حوادث کرکوک یک‌هیئت بازرسی‌به نواحی شمالی کشور اعزام داشته‌اند تا علت بروز اغتشاش را روشن‌سازند و طبق اعلامیه رسمی حکومت عراق «اکنون که اوضاع بحال عادی‌باز گشته باید براساس عدالت وقانون به مجازات آشوبگران پرداخت .»

بقرار گزارش‌سرگرد‌احمد صالح عبدی فرماندار نظامی عراق در کرکوک ۵۰ تن مقتول شده‌اند .

مقتولین بیشتر از افراد قبایل طرفدار قاسم می‌باشند که بدست عناصر کمونیست کرد کشته‌شده‌اند

«هاگن» خبرنگار «ان . بی .سی» که یک شرکت رادیوئی امریکاست جریان اغتشاش کرکوک راتقریبا مشابه گزارش خبر گزاری خاور میانه به امریکا مخابره نموده‌است این خبرنگار مدعی‌است تیراندازی هنوز هم در کرکوک ادامه دارد .

اغتشاش بصره وخود بغداد نیز از طرف وی‌تائیدشده‌است .عبدالکریم قاسم به‌این خبرنگار در مصاحبه دیروز خود گفته‌بود که این‌اغتشاش اهمیتی نداشته‌و فقط یک«سوءتفاهم ساده »بوده است .اما همه ناظرین غربی تائید میکنند که‌پس‌ازشورش شواف درموصل این جریان بزرگ ترین آشوبی است که در عراق بروز میکند .

بنظر این ناظرین کمونیست ها قاسم را بحنک میطلبند .اغتشاش را باید به مخالفت قاسم با آوردن وزیران کمونیست به کابینه عراق مربوط دانست .

گرچه قاسم عناصر دست چپ را وارد کابینه ساخته ولی این امر کمونیست هارا راضی نمیسازد . قاسم بااین عمل میخواست کمونیست هارا ساکت سازد ولی گویا موفق نشده است .

نطق شدید قاسم

دیروز قاسم طی خطابه‌ای که در کلیسای «ماریوکا»ی بغداد ایراد نمود گفت «من قدرت کافی دارم‌تا دماغ دشمنان خود وآنهائی راکه پافرزندان مردم مخالفت میکنند‌به خاک بمالم .من برای آزادی میجنگم اما این‌چند سرباز یاغی درکرکوک برای چه جنگیده‌اند ؟برای تعصب برای تعصبی که من دشمن میدارم من از همه برادران خود میخواهم به‌شایعاتی که حاکی از وجودتوطئه داخلی برضد جمهوری عراق‌منتشر میشود ترتیب اثری ندهند - درعراق مطلقا از توطئه علیه جمهوری‌خبری نیست ! »

«من ازمردم دعوت میکنم‌اختلافات سیاسی و نژادی راکنار بگذارندو باآگاهی و شعور ملی و برادرانه برای پیشرفت کشور سخت‌بکوشند. تعصب کورکورانه نشان جاهلیت است وآنچه روزهای اخیردرشهرها ودهکده‌های شمال عراق روی داد نشان تعصب بود .مناچار هرکسی را که به جامعه و مردم تعرض کند یا سبب بروز اغتشاش وشورش شود و تعصب کورکورانه نشان‌دهد نابود خواهیم ساخت .»

وی گفت که دستور داده است عاصین آشوب کرکوک شدیدامجازات شوند و متذکر شد :

«آنها که فریاد میزنند «آزادی برای دشمنان خلق نیست» باید بدانند که تعیین دشمنان جامعه وظیفه قانون و مقامات رسمی‌است وبه آنها ربطی ندارد . من به همه برادران و خواهران عراقی اطمینان میدهم که ارتش و پلیس عراق حافظ شمامست و احتیاجی به قوای دیگری نیست.»

قاسم این خطابه را در برابر محراب کلیسای کاتولیک ایرادکرد و گفت : «مردم عراق باید گذشته از ملیت - قومیت و مذهب و عقاید سیاسی خود برای تامین آزادی به یکدیگر مدد رسانند و تعصبها را از خود دور سازند .»

او به سربازان اخطار نمودکه فقط از اوامر مقامات‌مافوق نظامی اطاعت کنند وگرنه دادگاه در انتظار ایشان خواهد بود واضافه نمود : «ما دشمنان آزادی مردم را قویا مجازات خواهیم کرد خواه دشمنان آزادی جامعه بطور کلی و خواه دشمنان آزادی فردی - اما طبق قانون و عدالت .»

گرچه قاسم در این خطابه از کمونیستها نام نبرد ولی روی‌سخن وی باآنها بود واین شدیدترین بیانائی میباشد که وی تاکنون علیه کمونیستها ایراد نموده است.

کاتولیکها بشدت برای وی‌ابراز احساسات میکردند . چه تاکنون در تاریخ عراق سابقه نداشت که‌حتی یکی از وزیران در کلیسای کاتولیک حاضر شود تا چه رسد به آنکه سخنرانی نماید و علیه تعصب‌سخن بگوید . کلیسای کلدانی سن‌ژوزف بمناسبت آمدن قاسم تزئین شده بود و باوجود اینکه مریدان آن طرفدار سکوت میباشند ابراز احساسات نمودند .

قاسم در این‌خطابه گفت‌امیدوار است بعد ازاین نیازمند باستفاده از قوای قهریه نشود و نیزامیدوار است مردم‌عراق بدانند که‌تعصاب مذهبی وقومی سبب انهدام‌جامعه آنها خواهد شد . در بین نطق قاسم شخصی بلند شد و سخنرانی نسبتا طولانی‌در بیان محاسن‌نخست وزیر ایراد نمود .

آسوشیتدپرس-رویتر-یونایتدپرس

خلاصه اخبار

بغداد - کمیته عالی تدارکات عراق صدور غلات میوه و سبزی را بکویت وسایر نواحی خلیج فارس ممنوع کرده کمیته مزبور ضمنا اعلام داشت که از روسیه سی هزار تن وازاسترالیا ۲۰ هزار تن گندم وارد می کند .

***

بغداد - دیروز هیئتی مرکب از ۹ زن‌و۱۱مرد که‌همه ازمعلمین آموزشگاه های عراق هستند از بغداد رهسپار مسکو شدند . این هیئت بدعوت‌معلمین شوروی به‌آن کشور میروند و سفرشان یکماه بطول خواهد انجامید .

***

دمشق - گزارشهای رسیده حاکی است که سه افسر و هشت سرباز ترک در اثر برخورد بایک مین درمرز شمالی سوریه کشته شدند .

***

بیروت - حزب کمونیست سوریه در بیانیه‌ای به تمام دولتها واقوام عرب توصل جسته است . دراین اعلامیه حکومت جمهوری متحده متهم باعمال خلاف قانون وزجر و شکنجه زندانیان شده است . بیانیه می افزاید که ۵ هزار زندانی در سوریه و مصر بوضع بدی آزار می شوند .

***

اسکندریه - کمال الدین حسین وزیر فرهنگ وفرمانده نیرو های‌جوانان مصر خطاب بگروهی از جوانان گفت: «آماده باشیدتادر صورت‌حمله اسرائیل ومتفقین نبرد نمائید» . وی گفت اسرائیل و همدستانش از قدرت ما نگران شده و می خواهند آنرا منهدم سازند .

هفتمین سال انقلاب مصر

قاهره - رویتر - روز سه شنبه جمال عبدالناصر رئیس جمهوری متحده عربی نطقی بمناسبت هفتمین سال انقلاب مصردرمیدان‌جمهوریت قاهره ایراد خواهد نمود .

در روز مزبور یک رژه مفصل نظامی نیز صورت خواهد گرفت .

وزرای‌خارجه غرب کریستین‌هرتر ،سلوین‌لوید و کوودومرویل‌برای تعیین آخرین پیشنهادات غرب به‌شوروی‌در ژنوتشکیل جلسه‌دادند . ولی امیدواری اولیه بکنفرانس ژنو براثر روش سخت شوروی از میان رفته است .

آسوشیتد پرس

جالبترین اخبار

در ۲۴ ساعت گذشته

بقیه ازصفحه اول

کرده وضمن‌آن‌می‌نویسد :

یک بانوی جوان فرانسوی بنام«رایابلوم» که‌در شوروی زندگی میکند داوطلبانه‌برای آنکه مفید واقع شود به یکی‌از شهرهای ازبکستان مسافرت کرد .

درطول جلسه‌ای از دبیران که صحبت آنها به‌زبان ازبکی بود زن‌جوان فرانسوی چون‌زبان ازبکی نمیدانست بدون اراده روی کاغذ شروع به‌نقاشی‌کرد جلسه پایان پذیرفت ولی فردای آنروز «رایابلوم »احضار شده ومورد بازجوئی قرار گرفت وبوی گفته شد که مرتکب یک جنایت سیاسی شده‌است و گزارشی درمورد گذشته او بزودی تهیه میشود .

همانروز رایابلوم‌را به‌سازمان محلی کامسومول آورده ووی را فرد مشکوکی‌قلمداد‌کردند.

روزنامه کامسومولسکایا پراودادرخاتمه مینویسد ازاین اتفاقات زیاد روی میدهد وباید بشدت از آن جلوگیری کردو اجازه‌نداد انسانهای باشرف نزد مامور د اتهام‌بی‌اساس قرار گیرند .

***

یک هواپیمای‌سوپر کنستلاسیون که‌ازتوکیو به‌بمبئی وارد شده بود هنگام نشستن برروی باند فرودگاه طعمه حریق شد.

خوشبختانه ۳۹ نفرمسافر آن موفق شدند باسرعت خود رانجات داده وازخطررهائی یابند.

***

چهارلیتر آب‌رادیاتور ماشین جان یک‌خانواده هفت نفری‌را دریکی ازبیابانهای سوزان یوتا امریکا نجات داده این خانواده که‌باماشین خودسفر میکردند دربیابان ناچار از توقف میشوند چون‌ماشین‌آنها خراب‌شدودوروزدربیابان‌سوزان سرگردان بودند ،برای اینکه ازتشنگی هلاک نشوند آب رادیاتوررا خالی کرده وبتدریج ذره ذره از آن به‌نسبت بین افراد خانواده تقسیم کرده وجان خودرا نجات دادند .

چرا چشم بسته اقدام بخرید کنید؟

کولری را انتخاب نمائید که بوسیله بزرگترین کارخانه جهان یعنی کارخانه معظم کریر آمریکا ساخته‌شده و نتیجه آخرین پیشرفتهای صنعت تهویه مطبوع میباشد

Carrier

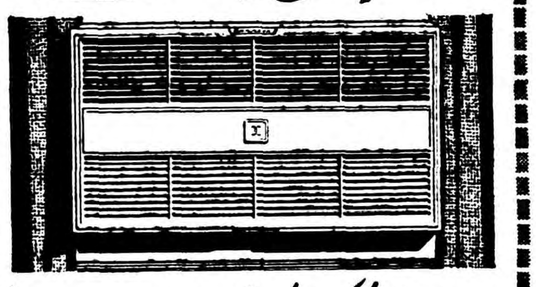

نماینده انحصاری شرکت شعله‌خاور تخت جمشید-چهارراه بهار

تلفن: ۶۹۲۴۷-۶۸۹۶۲ کوپن تحویل دهید

آگهی دعوت مجمع عمومی فوق‌العاده

بدینوسیله از صاحبان سهام شرکت سهامی تزئینات ساختمان‌دعوت میشود که بمنظور تشکیل مجمع عمومی فوق‌العاده بیستم مرداد ماه‌ساعت ۷ بعداز ظهر در محل شرکت خیابان رازی کوچه تیمساری حضور بهمرسانند

دستور جلسه : ازدیاد سرمایه

شرکت سهامی تزئینات ساختمان — آ-۱۰۵۷۳

آگهی برای اطلاع صاحبان‌سهام شرکت‌منحله‌پخش‌حریرایران

چون جلسه مورخ ۲۲ر۴ر۱۳۳۸ مجمع عمومی صاحبان سهام شرکت که‌برای دفعه دوم دعوت شده بودند بواسطه عدم شرکت اکثریت‌سهام داران تشکیل نشد لذا برای سومین دفعه از صاحبان محترم سهام‌دعوت میشود که برای روز دوشنبه هیجدهم مرداد ماه ۱۳۳۸ درساعت ۹ صبح درجلسه حضوربهمرسانند .محل ودستورجلسه‌همان‌است که‌قبلا آگهی‌شد.

هیئت تصفیه پخش حریر ایران — آ-۱۰۵۶۳

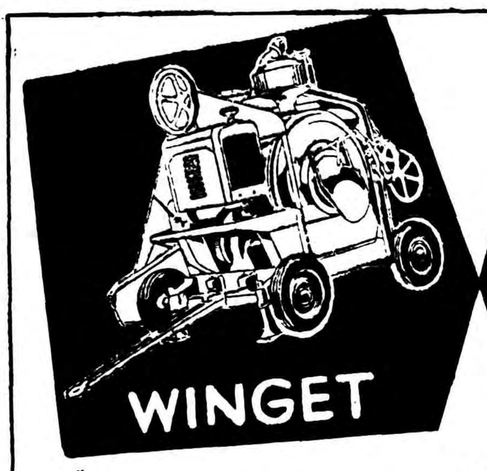

بتونیه قابل حمل وینکت

دستگاه مخلوط‌کن باهزینه کم وکارراضایت‌بخش باخاک اندازه

باندازه‌های مختلف ظرفیتهای ۱۰۰-۲۰۰-۳۰۰-۴۰۰ لیتر ساخت

کارخانه معظم وینکت دارای سابقه درخشان

نماینده انحصاری : شرکت سهامی ثابت پاسال خیابان سعدی تلفنهای ۳۴۳۷۵ تا ۳۴۳۷۸

آگهی سینما

از امشب

درمحل تابستانی وسالن خنک زمستانی

سینما سهیلا

روبرت حسین (هنرپیشه ایرانی)

مارینا ولادی (عروس زیبای ایران)

اودیل ورسوا (خواهر حقیقی مارینا ولادی)

درفیلم جنائی وعشقی

زن و زهر

زن ... عشق ... زهر

محصول سال ۱۹۵۹ سینمای فرانسه

شرکت سهامی مه‌نورفیلم

آ-۱۴۲۷۰

انتقاد! خوانندگان

از : ناصر نجمی

حرفه‌های آزاد؟!

در این تهران ما بعضی مشاغل آزاد وجود دارد که ظاهرا کاری بنظر میرسندولی شاید در هیچ کجای دنیا نمونه و نظایری نداشته باشند . چون اینگونه مشاغل همانطور که ازاسمشان پیداست خیلی آزادتشریف دارند و اصلا هیچگونه قیدو بند و حد ومرزی هم نمی‌شناسند . بمصداق : همه جا خانه عشق است‌چه مسجد چه‌کنشت.. اینها نه قوانین و مقررات مخصوص دارند و نه حق‌الزحمه شان همچون مواجب کارمندان‌مشمول‌مقررات مالیاتی است ...باری بطوریکه یکی از همکاران مخلص نقل میکرد ، این حرفه‌ها دارای قلمرو مخصوصی در بعضی از سازمانهای دولتی از قبیل عدلیه و ثبت اسناد و بالاخره‌خیابان وکوچه‌های تهران میباشند که شرحشان حالا خواهد آمد :

او میگفت که من در عدلیه اشخاص مختلفی را دیده‌ام که گاهو بیگاه در کریدور ها واطاق های این سازمان پرسه میزنند ، اینها براثر مراجعات مکرر، خود مثل یك وکیل مبرز و کارکشته از فن و فوت کارهاو تاحدودی هم از مواد قانون بطور سطحی اطلاع پیداکرده‌اند وسرمایه اصلی شان هم پشت کار و حوصله است . این عده که غیر از آن جمع کارچاق‌کن ها و کار داه انداز هائی هستند که چند بار طردشده‌اند کارهای عجیب وشگفت انگیزی دارند واز جمله این که وقتی در خارج متوجه میشوند که‌مثلا یك نفر شخص عادی فوت شده ودارای ثروت ومانرکی میباشد خودرا یکی از وراث معرفی کرده بوسیله نامه و عرضحال و شکایت‌های مکرر و کارهائی از این قبیل شروع بتحدید وارعاب وراث یا وارث منحصر بفرد متوقفی میکنند و آنقدر سرسختی بخرج میدهند وایجاد ناراحتی میکنند تابالاخره‌وارث یاوراث‌برای اینکه دفع مزاحمتی‌شود چیزی میدهند وخودرا آسوده میسازند ! !

امایکی دیگر از انواع مشاغل‌آزاد. جمعی از افراد ابن‌الوقت میباشندکه کار مهم واصلی آنها قرائت اعلانات وآگهی‌های ثبتی است . آنها وقتی از مضمون این اعلانات آگاهی‌پیدا کردند بلافاصله ضمن نامه‌ئی اعتراض خودرا علیه افراد ذینفع آگهی ارسال داشته مزاحمت و ناراحتی هائی‌بوجود می‌آورند و چون متکی به پشت کار وتلاشی بلاانقطاع خود هستند ، افراد ذینفع که بعضی هایشان هم خالی الذهن و غیروادد بالاخره بااعتراضات خسته کننده از کوره‌بدر رفته بطریقی از حق خود صرف میکنند وصلح و سازش میشود !!

اما یکی دیگر از این قبیل پیشه های آزاد و ضمنا خیلی جالب ، حادثه آفرینان حرفه‌ئی هستند که با ایجاد اضطراب و تشویش برای افرادمعین اشخاص را تلکه وتسمه مینمایند .

یکی ازاینها ، همان شخصی است که البته سابقه‌ئی هم در دستگاههای انتظامی دارد و چند بار هم‌بازداشت شده ، شغل این مرد این است که مدتی دد خیابانها در کمین میایستد آنوقت شکار خودرا از میان ماشین های سواری انتخاب کرده غفلتا خود را بماشین او میزند واینطور مینماید که تصادف سختی اتفاق افتاده است ورانندهٔ بیچاره از همه‌جا بیخبر هم که بکلی روحیه‌اش متزلزل شده بی آنکه متوجه شاهکار شخصی‌که ظاهرا صدمه دیده بشود از ماشین پائین‌می آید و در همین‌موقع این شخص هم‌با تیغ ژیلت ویا چاقو مختصر جراحتی بخود وارد میسازد و آنوقت چانه‌برسر تعیین مبلغی که میباید راننده‌بشخص باصطلاح مصدوم بپردازد آغاز میشود تابالاخره با میانجی عابرین ورهگذران خیر اندیش قضیه فیصله پیدا میکند و مصدوم مبلغی گرفته از شکایت صرف نظر میکند !

واینها هستند نمونه‌هائی از حرفه‌های آزاد جدیدی‌که تازه سر از گریبان بدر آورده‌اند والبته مجالی برای معرفی یکایکشان نیست و لازم است عقلای قوم چاره‌ئی بیاندیشند که‌بساط این‌کارها هم بطور قاطع برچیده‌شود.

تغییر رشته

آقای هوشنگ جهرمی می‌نویسد سالهای گذشته تغییر رشته برای دانش آموزان سال ششم که دیپلم یك رشته راگرفته‌اند آزاد بود یعنی اگر مثلا کسی دیپلم طبیعی راگرفته و این انتخاب رشته در سال چهارم روی بعضی نظریات قبول نموده و اینك که باین نتیجه رسیده و فهمیده که باین رشته کوچکترین علاقه ندارد خوبست ازنظر کمك بیك عده جوان‌مایوسی مقرر بفرمایند که اینگونه‌اشخاص بعوض اینکه سیکل دوم را در سه سال بخوانند طبق‌مقررات‌جدید بتوانند با همان پنجم یا ششم تغییر رشته بدهند ودر یکسال بطور متفرقه دیپلم بگیرند شاید به‌حال این عده زیاد مفید واقع شود.

مدارس ملی

آقای شریف الاسلامی کرمانی مینویسد برای انجام امری دراواخر فروردین امسال بیکی از مدارس دولتی رفته بودم .مدرسه ایکه ساختمانش از عوارض صدی پنج درآمد شهرداریها یعنی از مالیات ما ساخته شده بود شاید بالغ بریانصد دانش آموز در این محیط تحصیل می‌کند وهر کلاسش بدون اغراق بیش از پنجاه نوآموز را در خود جای داده است . مدت چهار ماه از سال فاقد آموزگار بود و حال آنکه این مدرسه در شمال شهر واقع است . و درمقابل با آئین‌نامه جدید بمدارس ملی که در هر کلاس بیست نفر دانش آموزباشد دولت یك معلم و مبلغ پانصد ریال هم اضافه کمك میکندولی‌درمدارس دولتی تعداد دانش آموزان پنجاه نفر و گاهی فاقد آموزگار است .

باآنکه در مدارس ملی شهریه دانش آموز درماه ششصد ریال‌است با این درآمد دیگر دلیل ندارد که دولت باین نوع مدارس کمك کند. مدارس دولتی وسیله اولیه از قبیل آب ـ اسفالت ـ برق‌ـتلفن و معلم ندارند . دانش آموز باید چه بیاموزد . چرا نمی خواهند قبول کنند درمدارس ابتدائی یك‌مدیر و یك ناظم باید بیست و هشت ساعت کار کند بدون یکشاهی اضافه پس حق فنی این اشخاص چه میشود .

تقاضای افراز

از خوی بانو حاجیه صدیقه‌ریاحی مینویسد از سال ۱۳۳۵ که‌عرضحال افراز وتقسیم‌بداد گاه‌بخش‌شهرستان خوی تقدیم نموده‌ام تاکنون موفق بافرازنگردیده شریك‌املاك‌مشترکم با قطع اشجار و دیوارکشی‌وتصرفات غیرقانونی دیگر مانع ازبهره‌برداریم گردیده تقاضا میکنم مقرر گردد نسبت بخاتمه پرونده‌های افرازی سرعت عمل بکار رود تا از تضییع حق مظلوم جلوگیری گردد و از تشکیل پرونده های جزائی و خلافی و غیره که در صورت بقاء اشتراك ناچار پیش آمد خواهدنمود مانع باشد .

امتحانات ورودی دانشگاه

یکی از داوطلبان متفرقه مینویسد به اولیاء محترم وزارت فرهنك و دانشگاه تهران پوشیده نیست که داوطلبان متفرقه در شرائطی بسیار نامناسب وسخت جهت تکمیل تحصیلات خود شبانه راه‌آموزشگاه پیش گرفته و تاآنجا که امکان دارد در راه‌نیل به مقصد میکوشند ولی با این حال درهر سال عده کثیری مردود و تجدید میشوند و متاسفانه چنانچه از تجدیدیها تعدادی درشهریورماه توفیق‌حاصل نمایند بازهم از ادامه تحصیل درآن سال محروم بوده و بایستی یکسال را در پریشانی‌وسرگردانی‌بگذرانند واین خودلطمه بزرگی به طبقه‌جوان کشور است و از آنجا که منظور کمك به طبقه جوان کشور می‌باشد و اولیاء محترم فرهنك ودانشگاه خود بکرات بیان این مطلب فرموده‌اند . خوب است ترتیبی اتخاذ فرمایند که به‌تجدیدیها هم حق شرکت در امتحانات ورودی دانشگاه داده شود تا در صورت توفیق مهجور واقع نگردند .

از اینجا و آنجا

کرایه تاکسی

واقعه بسیار جالبی در بیروت اتفاق افتاد و مورد توجه کلیه محافل قرار گرفت . جریان واقعه ازاین قرار بود که یکنفر خارجی سوار تاکسی شد و آدرس منزلش را داد. دربین راه مسافر به راننده‌تاکسی‌گفت که کرایه تاکسی را ندارد .

راننده هم باکمال خونسردی پاسخ داد که کرایه را از خون او خواهد گرفت و اتومبیل را بطرف یکی از مراکز خون راند ودر آنجا مسافر ناشناس مقداری از خون خودرا به بهداری هدیه کرد و راننده هم بپاس این اقدام اورا مجانا بخانه‌اش رساند.

ضمنا بوی گفت که هروقت سوار تاکسی او بشود از پرداخت کرایه معاف خواهد بود .

علت گریه

موقعیکه جنازه «براون» میلیونر معروف آمریکائی را تشییع میکردند مرد ناشناسی با صدای بلند گریه میکردو اشك او مانند سیل بهار بر گونه میغلطید .

یکی از کسانیکه در تشیع‌جنازه شرکت کرده بود از وی پرسید :

ـآیا مرحوم از بستگان شما است؟

ـخیر .

ـاز دوستان شما است ؟

ـخیر

ـپس چرا گریه میکنید ؟

ـبرای اینکه نه از بستگان او ونه‌از دوستانش هستم . و یمین جهت سهمی از ارث کلان او نخواهم برد !

محاکمات در تلویزیون

برای شناختن امکان پخش جریان محاکمات جنائی در دادگاهها بوسیله تلویزیون ، آزمایشی در ایالت «اندیانا» در ایالات متحده آمریکا انجام‌شد .در این آزمایش معلوم گردید که پخش اینگونه جریانات از تلویزیون هیچگونه لطمه‌ای‌بجریان دادگاه نمیزند .

جلوگیری از نزاع

مردم شهر «سدرس‌والی» آمریکا علاقه زیادی به تماشای مسابقه‌فوتبال دارند و همیشه میدان مسابقه مملو از تماشاچی میگردد .تماشاچیان اغلب برسربردو باخت مسابقه شرط بندی هائی میکنند و این شرط بندی‌منجر بنزاع و دعوا میگردد .شهرداری این شهر برای اینکه ازاینگونه‌نزاعها جلوگیری کرده باشد مقرر داشت که از هر بلیط ورودیه بمسابقات فوتبال عوارضی معادل قیمت بلیط دریافت‌دارد.چنانچه‌درداخل‌میدان‌مسابقه نزاعی صورت گرفت ، شهرداری‌این عوارض را بخود اختصاص میدهدولی اگر مسابقه بدون منازعه برگذار گردید. شهرداری عوارض مزبور را بتماشاچیان مسترد میدارد .

جدول کلمات متقاطع شماره ۱۲۷۲

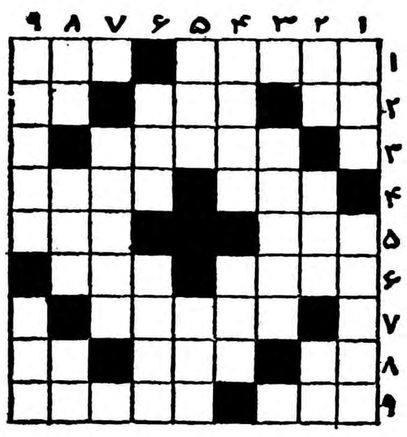

افقی : ۱ـ اگر سرش‌را نزده‌بودند حیران میشد ولی حالا درارتش‌است‌ـ اصطلاح فیزیکی‌و قضائی ! ۲ـ اگر هم در آب برود باز آب است ـ سابقا برسرکجل میانداختند ـ آب پاك ۳ـ خدا همه بندگانش را از وسوسه او حفظ کند ٤ـ همراه چین درنقشه‌جغرافیا نیست در زلف یار است ! ـ غیرقابل تردید ٥ـ پوشاندن ـ آنچه داخلش چیزی نباشد ٦ـ از مامورین انتظامی ـ باید درباغ باشد ولی برسر هم می‌نشیند ۷ـ کرم‌پیله ۸ـ کشیدن همانست وغزل خداحافظی‌خواندن همان ـ ازچیزهائی‌که همه آسان میدهند ومشکل می‌پذیرندسپیدا نیست ۹ـ ازکشورهای عظیم ـ جاهل تابخواهید دارد .

عمودی : ۱ـ ایستگاه ماشین‌دودی ـ اگر دم داشت کتابی از امانوئل روبلس‌بود ۲ـ شیره ـ دست‌خوش‌برد ـ کلمه‌ای‌که درسخن گفتن بیش‌از همه بکارمی‌بریم ۳ـ لب‌دلدار شیرین حرکات ٤ـ در عروسیهای قدیم هفت‌شبانروز می‌بستند منتهی میانش اندکی فرق داشت ـ آبگوشت نخودولوبیا وگوشت ! ٥ـطلای‌سیاه ـ کرشمه‌وناز ٦ـ ظاهرا از تمام کمتر است ولی درحقیقت‌تمام است ـ دلدارخوبروی را نیز گفته‌اند ۷ـ حتی بوی‌آن‌هم یارشاعر را بیدار میکرده است ۸ـ صریح ـ کار بیهوده ـ ازموجودات پنج‌شش‌روزه ۹ـ انسانیت ـ از بلندش بجائی رسیده‌اند .

حل جدول شماره ۱۲۷۱

افقی: ۱ـ شاه پریان ۲ـ کیلو ـ آسیب ۳ـ مو ـ تل ـ کل ٤ـ قا ـ سنقر ٥ـ زنگی ـ رافر ٦ـ پریز ـ وی ۷ـ ۱۱ ـ اه ـ عر ۸ـ نصاب ـ مزار ۹ـ مریضخانه .

عمودی: ۱ـ شك ـ قزقان ۲ـ ایمان ـ اصم ۳ـ هلو ـ گهـ ار ٤ـ پو ـ سیرابی ٥ـ تن ـ یم ٦ـ یالقوز ـ مخ ۷ـ اس ـ را ـ عزا ۸ـ نیك ـ فوران ۹ـ بلوری ـ ره .

اکودرتون مرشی
مغازه آلپ
شاپان نادری تلفن ٤٦٥٦٧

نقد و اقساط بفروش میرسد
یك سوم نقد وبقیه باقساط هشت ماهه
آ ـ ۱٤۲۳۸

۷
روز درهفته
روز درهفته
روز درهفته
روز درهفته
روز درهفته
روز درهفته
روزنامه تهران جورنال (بزبان انگلیسی)
تنها نشریه‌است‌که هفت روز درهفته
درتهران منتشرمیشود
مجله مصور تهران جورنال ضمیمه شماره‌های‌شنبه
روزنامه بامطالب جالب وعکسهای
دیدنی منتشر میشود
نخستین شماره دائم روزنامه
تهران جورنال را از شنبه آینده از روزنامه فروشها بخواهید!
بهاء: ۵ر۲ ریال
آ ـ ـ۱ـ

صندلیهای فلزی وسایه‌بانهای زیبا
ای‌باغ‌وییلاق‌وکنار دریا، میزهای‌فلزی‌مدل‌آلمانی‌وتختخوابهای‌مبل‌سازی البرزوا درخیابان شاهرضا روبروی دبیرستان انوشیروان دادگر ابتدا
ملاحظه نموده وبعد اقدام بخرید فرمائید تلفن ٤٤٤٦٨
آ ـ ۱۱٥۱٦ ۱ ـ ۸

رفقای عزیز ـ شکارچیان محترم تهران
چون وجود و تاسیس باشگاه شکار تهران بعقیده عموم شکارچیان مورد لزوم است لذابرای تشکیل وتعیین هیئت مدیره موقت ومدیر عامل لطفا روز سه‌شنبه ۲۹ تیرماه بادردست داشتن جواز حمل تفنك‌ساعت ٦ونیم بعدازظهر درمحل موقت باشگاه شکار باغ‌وحش‌تهران جاده پهلوی حاضر وسرافرازم فرمائید.
محمد حسین دولتشاهی
۱ـ۲ آ ـ ۱٤۰۹۸

امشب
سالن سینما دیانا
مجهز بقویترین دستگاه تهویه مطبوع
که جدیدا نصب شده

دختر برنجکار
رنگی ـ سینماسکوپ ـ باشرکت:
الزا مارتینلی ـ فولکولولی
شروع: ۳۰ر۱۰ صبح ـ ۳۰ر۲ ـ ۳۰ر٤ ـ ۳۰ر٦ و ۳۰ر۸ بعدازظهر.
آ ـ ۱٤۲۱۲

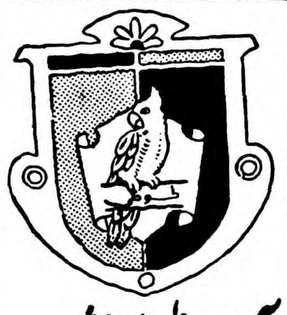
آدامس طوطی نشان
بهترین آدامس آمریکائی
آ ـ ۱٤۱۹٤

ZHB
«زد ـ هاش ـ ب» چیست
۱ ـ ٥ آ ـ ۱۳٤٦٦

ازشهرستانها نماینده فعال میپذیریم
ـ۱ـ آ ـ ۱٤۱۷۸

میهمان ما باشید
تهران پارس با یك بوفه مجلل و صدهانوع‌اغذیه‌ومشروبات مختلف وهوائی لطیف ومناظری شاعرانه‌هر روز آماده پذیرائی شماست

آ ـ ۱٤۲۰۲

تلویزیون تلفونکن
روشنی وصافی تصویر منحصر بتلویزیون تلفونکن است

فروشندگان، اکثرمغازه های رادیوفروشی
نماینده شرکت دیتون شاهرضا چهارراه کالج
TELEFUNKEN
TELEVISION
آ ـ ۱٤۱٤۲

کلف ریسرج اندولوپمنت کمپانی مقیم پیتسبورك ۳۰ پنسیلوانیای آمریکا
صاحب اختراع مربوط به‌دستگاه حفر وقطع صندوق بندی چاه» که‌درایران نیز تحت شماره ۱٦۷۷ به‌ثبت رسیده بهره‌برداری از اختراع مزبور راپیشنهاد مینماید برای کسب اطلاعات بیشتر بدفتر وکالت رفائیل آقابابیان خیابان شاه‌کوچه نوبهار مراجعه شود.
آ ـ ۱٤۱۸٤

مقالات وگزارشهای خارجی

NEW YORK Herald Tribune

سیاست امریکا در خاورمیانه روشن نیست

خاورمیانه برای واشنگتن ومسکو یك منطقه مهم نفت‌خیز واستراتژیك بشمار میرودکه جلب آن درتعادل جهانی‌نیروها یك عامل مهم حیاتی بشمار میرود

اخیرا انجمن علوم سیاسی دانشگاه لبنان ازسفرای‌آمریکا، انگلستان وشوروی دعوت نمودکه طی مناظره‌ای سیاست کشورهای متبوع خودرا در خاورمیانه تشریح نمایند. درسطور زیر نتیجه این مناظره راکه از روزنامه معروف «نیویورك هرالدتریبون» ترجمه شده است، مطالعه میفرمائید.

خاورمیانه در واشنگتن و مسکو یك منطقه مهم نفت خیز و استراژیك بشمار میرود که جلب آن در تعادل جهانی نیرو ها یك عامل حیاتی بشمار میرود . بااین وجود هنوز درست معلوم نیست امریکا برای خاورمیانه چه‌سیاستی دارد ؟آیا سیاست امریکا در خاورمیانه با آنچه عربها فکر می کنند تفاوت دارد ؟

هنوز مسلما میان آنچه‌اعراب سیاست امریکا در خاورمیانه می پندارند و سیاست واقعی امریکا در این منطقه تفاوت زیادی وجود دارد . اخیرا انجمن علوم سیاسی دانشگاه لبنان سفیر امریکادربارت مك‌لین‌تاك را دعوت کرد تا سیاست امریکا را در خاورمیانه تشریح نماید . ضمنا یکی از منقدین معروف عرب را نیز برای جواب‌گوئی بوی حاضر نمودند . سفیر انگلیس و سفیر روسیه شوروی نیز برای جلسات دیگر دعوت شدند .سفیر انگلیس گفت که نمی تواند سخن بگوید وسفیر روسیه نیز چیز تازه ای نگفت .

معذرت قبلی

سه سفیر قبلا معذرت‌خواستند که نمی توانند خیلی صریح‌صحبت کنند زیرا شاید بعضی از سخنان آنها به دول متبوعشان خسارتی وارد آرد . البته سه سخنگوی‌عرب که برای جواب‌گوئی آمده بودند بر عکس آنها محدودیتی نداشتند.

سفیر امریکا نتوانست‌حرف های مفهومی برزبان راندوسیاست امریکا برای عربها کماکان مشکوك ماند . البته اگر خیال کنیم عرب ها ضد امریکائی و طرفدار روسیه شوروی هستند اشتباه کرده ایم. اما حقیقت آن است که امروز عربها نکات زیادی‌میبابند که به اتکاء آن از سیاست امریکاانتقاد نمایند .

مشکل اسرائیل ونفت

هر سه سفیر مذکور حاضر نشدند مسئله اسرائیل ووجود آن کشور را قابل اهمیت بدانند و راجع به آن سخن بگویند .تنها سفیر آمریکا آنقدر جرات‌داشت که بگوید «مسئله اسرائیل» در درجه سوم اهمیت قرار دارد . در حقیقت وجود اسرائیل را نمی‌توان از لحاظ امریکا در درجه سوم اهمیت قرار داد اما اصولا طرح موضوع اسرائیل در این جلسات خطای محض بوده است .

سخنرانی سفیر امریکا از هیچ نظر جالب نبود . او گفت چون خاورمیانه از لحاظ‌استراتژیك و اقتصادی اهمیت زیادی دارد و بقول وی «بزرگترین مخزن نفت دنیاست » امریکا مایل است‌این منطقه از هر تجاوز خارجی مصون و آزاد بماند . او در حالیکه گفت: امریکا عضو کامل پیمان بغداد نیست از این پیمان دفاع نمود و خواست آن را قرینه اتحاد عرب که نه امریکا و نه انگلیس در آن عضویت دارند قلمداد نماید .

وی گفت «دکترین آیزنهاور» را در خاورمیانه «بد فهمیده اند و بد تعبیر کرده اند و بد نامگذاری نموده اند .»

کمونیستها با تبلیغات خودواز آن لولوئی بوجود آورده اند . اما سفیر کبیر نگفت که بسیاری‌از اعراب غیر کمونیست نیز از این «دکترین» نفرت دارند .

سیاست واشنگتن

نکته نسبتا خوبی که وی‌در سخنرانی خود یاد آور شد آن بود که امریکا سیاست عدم دخول در اتحادیه‌ها را محترم می شمارد .

او با تذکار سیاست ژرژ واشنگتن و جفرسن ، مونروئه و نیکسون گفت ، این سیاست را امریکا پس از شورش سال گذشته عراق انتخاب ننموده بلکه سیاست همیشگی او بوده است .

پاسخ گوئی به سفیر امریکا با دکتر فیاض صایق یك لبنانی مسیحی بود که ریاست قسمت سازمان ملل متحد جامعه عرب را بر عهده دارد .

دکتر صایق چه از راه سازمان و چه با سفر و مصاحبه و سخنرانی اعراب و جامعهٔ عرب را به‌امریکائیان معرفی کرده‌است . وی‌فارغ‌التحصیل دانشگاه امریکائی بیروت می‌باشد وبعدا در امریکا تحصیلات خودرا تکمیل نموده است . لذا نمیتوان او را متهم به ضدیت با غرب نمود .

اما همه اینها مانع نشد که وی از اظهارات خود نتیجه بگیرد که امریکا بصورت یك قدرت بزرك ازحق‌نباید گذشت که آنچه‌دکتر صایق گفته‌است حقیقتا عقیده افکار عمومی دنیای عرب است .

این‌بر امریکاست که‌نظر اهالی این‌منطقه‌مهم نفت‌خیز واستراتژیك رابشناسد وسیاست خودرا برای آنها روشن سازد .

دکتر صایق درآنجائیکه سفیر امریکا ساکت شده‌بود دادسخن داد وآنهم موضوع‌اسرائیل بود. اوگفت :«اگرکشوری دردنیاباشد که‌بدترین طریق رابرای جلوگیری ازبزرگترین زیان نسبت به خود اختیارکرده‌باشدآن‌کشور امریکاست که‌در ۱۹۴۵باحمایت ازصهیونیسم وارد دنیای عرب‌گشت وبهمین‌دلیل باعدم موفقیت وناکامی‌روبروشده است .»

وی اضافه نمود : «امریکائیها اسرائیل راخلق نمودند «البته وی بهمین‌اندازه روسیه شوروی رابعلت برسمیت‌شناختن‌اسرائیل‌وچکسلواکی رابعلت تجهیز یهودیها وانگلیس را بعلت‌اعمال ریاکارانه‌درختم‌قیمومیت خود درفلسطین ،درایجاد اسرائیل متهم ساخت .اوگفت امریکا که خودرا قدرت بزرگی میداند خواست به‌خیال خودش‌سهم اساسی در«تاریخ انسانیت داشته باشد» واسرائیل‌رابهمین‌دلیل‌بوجود آورد.

ناسیونالیسم عرب‌وآمریکا

نکته‌دوم خطابه وی‌آن‌بود که‌امریکا درقبال ناسیونالیسم عرب سیاست مشخصی اختیار ننموده و گفت واشنگتن یاتجت تاثیر اندرزهای اقلیت یهودی امریکا یادنباله‌روی متحدین استعمار طلب خود بوده بنظردکتر صایق امریکا میخواهد اولابردنیای عرب مسلط‌شود ثانیا آن رادرجنك سرد خود باسکودر یی خویش بکشاند .این سیاست باعث‌میشود، که‌هیچکس قول‌امریکا رادائر بطرفداری ازاستقلال کشور های عرب خاورمیانه باور ننماید . اما امریکائیها باید بدانند که‌آن حکومت های عرب که‌خدمتگذار غرب باشند ولواینکه بامخالفت مردم‌خودروبرونشوند، درخوراحترام نیستند .»

بقول دکترصایق سیاست امریکا ابتدا بابول وکمك‌نظامی واقداماتی برای منفرد ساختن ممالك آزاد وارد میدان میشود «ووقتی این‌روش هابه نتیجه‌ای نرسد «به‌قوای قهریه وسلاح متوسل میگردد .

امریکا نمیخواهدکه آنچه بابول بدست نیاید بانیروی مسلح نیز بدست نخواهد آورد .

هدف‌آن نیست که‌ماحصل خطابه های سفیر کبیرامریکا درلبنان و دکتر صایق‌بررسی شوند بلکه منظور نشان‌دادن ورطه‌ای‌میباشد که که‌میان سیاست امریکا درخاورمیانه وتصوراتی که اعراب ازآن دارند ایجاد شده است .

میتوان گفت که‌گروهی ازسیاسیون جوانتر آنها نظریات دکتر صایق راتادرست میشمارند .ولی عده‌ای که باعقاید دکترصایق یانظریات‌مشابه آن توافق دارند بسیارند.

این مسئله اصلی‌است که‌امروز امریکا دردنیای عرب باآن‌روبروست ول سیاست جابجا میشود .اما درعمق جریان سیاسی دنیای عرب سوءظنی که‌اظهارات دکتر صایق نمودار آن‌است وجود دارد. اگرتوجه کنیم که‌این‌اظهارات ازدهان یك‌فرد فردتربیت شده وروشنفکر بیرون آمده درخواهیم یافت که‌توده عرب چه‌نظریات تندی نسبت به‌امریکادارد

نیویورك هرالدتریبون

استادکرسی‌زبان فارسی

آقای دکتر محمدی رئیس کرسی فارسی دانشگاه لبنان واستادادبیات عرب دردانشگاه تهران‌در مقدمه‌ای که‌براین مجله برای خوانندگان عربی‌وفارسی‌زبان‌نوشته‌اند پس‌ازاشاره بروابط جهان عرب باسرزمین‌ایران ازصدهاسال قبل تاکنون وذکر پیوندهای فرهنگی ومدنی وانسانی که‌ملتهای این منطقه رااز دیرباز بیکدیگر پیوسته است اظهار تاسف کرده است ازاینکه آن روابط استوار دیرین درقرنهای اخیر به درجه‌ای از سستی وانحطاط رسیده بود که‌اگر این ملتها میخواستند از حال‌ووضع یکدیگر خبری کسب کنند ناچار میبایستی به‌آنچه دیگران درباره‌آنها نوشته‌اندمراجعه نمایند وهمسایگان نزدیك خودرا از دریچه چشم بیگانگان دوربه‌بینند آقای دکتر محمدی پس‌از شرح اقداماتی‌که درسالهای اخیر برای جبران این وضع از طرف‌دانشگاه‌های کشورهای شرقی بعمل‌آمده وقدمهائی که‌برای همین منظور از طرف دانشگاه‌های ایران یا تاسیس رشته های متعدد عربی برداشته‌شد،به‌میل وعلاقه‌شدیدیکه در جوانان دانشگاهی و طبقه تحصیل کرده ملتهای ایران و عرب در باره تحولات علمی و ادبی یکدیگر پیدا شده اشاره نموده و چنین مینویسد :

روابط فرهنگی ایران ولبنان توسعه‌میابد

قسمت اول این مطلب در شماره گذشته بچاپ رسیدکه اینك دنباله موضوع ازنظر خوانندگان گرامی میگذرد:

کوتاهی شده

«من خودبارهاشاهداین عشق و علاقه بوده‌ام چه هنگامیکه دردانشگاه تهران مورد پرسشهای گوناگون دانشجویان وهمکاران دانشگاهی‌خود در باره امور مختلف فرهنگی واجتماعی کشورهای عربی قرار میگرفتم یا هنگامیکه در دانشگاه لبنان ودیگر کشورهای عربی‌به‌پرسشهای‌دانشجویان واستادان عرب درباره ایران وزبان وادبیات فارسی وتحولات آن‌پاسخ میگفتم . در طی همین گفتگو هابود که متوجه شدم‌ما در گذشته در امر شناختن و شناساندن خود وهمسایگان خود چقدر کوتاهی کرده‌ایم وبرای جبران غفلتهای‌گذشته درآینده چه وظایف سنگینی برعهده داریم و هم در طی همین گفتگو ها بو که ضرورت وجود چنین نشریه‌ای را دریافتم واینك موجب کمال‌خوشوقتی است که‌در کرسی زبان وادبیات فارسی دانشگاه لبنان توفیق این‌خدمت نصیب شده است . »

درمقدمه مجله از ذکر این مطلب نیز غفلت نشده‌است که‌توجه بمسائل علمی وتاریخی گذشته نباید موجب آن گردد که‌از بحث موضوعهای مهم دیگر درباره وضع کنونی زبان و ادبیات وفرهنگ فارسی وعربی و تحولات آنها درحال حاضر غفلت شود. بدین ترتیب ملاحظه میشود مجله الدراسات الادبیه که‌به‌دوزبان عربی وفارسی منتشر میشود ازدو جهت دارای اهمیت و فوائد بسیار است یکی ازنظر معرفی مهمترین آثارعلمی‌وفرهنگی‌زبان‌عربی‌بفارسی‌زبانان وآشنا ساختن آنان‌به‌علما و نویسندگان وموسسات علمی و فعالیتهای فرهنگی درکشورهای عربی ودیگر از نظر آشنا ساختن خوانندگان عربی زبان باآثار وذوق وفکر دانشمندان ایرانی درگنجینه‌های فرهنگ وادبیات فارسی چه آنکه درنتیجه تمدن چندین هزار ساله بوجود آمده یادرفرهنگ کنونی ایران وجود دارد.

مقالات عمیق

در قسمت مقالات تحقیقی این مجله نخست مقاله‌ای است از آقای دکتر محمدی شامل تحقیقاتی درباره‌کتاب التاج تالیف جاحظ و ارتباط آن با تاجنامه های پهلوی سنویسنده در این مقالات ابتدا اطلاعات ذیقیمتی راجع به کتابهای تاجنامه در ادبیات فارسی ساسانی و نوع مطالب آنهادر اختیار خوانندگان میگذارد و سپس با مقایسه مطالب تاجنامه ها بطوریکه از منابع تاریخی و ادبی استفاده می شود یا مطالب کتاب‌التاج نتیجه تحقیقات مفصل و دقیق خود را در باره ماخذ ایرانی کتاب التاج و نوع آنها شرح میدهد . در طی این‌مقاله راجع بکتابهای پهلوی دیگر مانند آئین نامه و گاهنامه و اندرز نامه‌و پند نامه ها و همچنین در باره نامه های متبادله بین خسرو ، پرویز و پسرش شیرویه وآثار آنها در ادبیات عربی اطلاعات جالبی دیده میشود . آقای دکتر محمدی مقاله خود را با تحقیقاتی در باره تفسیر هائیکه احمد زکی پاشا محقق و مصحح کتاب التاج بر بعضی از کلمات واصطلاحات آن نوشته‌است‌پایان داده‌واشتباهاتیرا که در این گونه تفسیر ها از طرف مصحح کتاب روی داده تصحیح کرده است .

معرفی نویسندگان

در قسمت‌معرفی مؤلفات مهم عربی وفارسی که یکی از هدفهای مجله‌است سه مقاله سودمند دیده میشود.مقاله اول بفارسی و در باره دائرةالمعارف عربی است که مرحوم معلم بطرس بستانی در ابتدای ربع قرن گذشته بتالیف آن پرداخته و اکنون آقای استاد فواد بستانی باتجدید نظر کامل در مطالب آن وبا استفاده‌ازتحقیقات جدید آنرا از نو تنظیم کرده و بچاپ میرساند ـ دائرةالمعارف قدیم درنزد علمای ایران و کسانیکه با ادبیات عربی سروکار دارند تا اندازه‌ای معروف است ولی وضع فعلی آن وفعالیت علمی که اکنون برای‌تجدید تالیف آن شده و همچنین زحمات کسانیکه در گذشته باینکار دست زده‌اند از هر لحاظ احتیاج بمعرفی دارد. در این مقاله در معرفی معلم بطرس نویسندهٔ اصلی دائرةالمعارف وارزش کارهای علمی او وکسانیکه در کار تالیف دائرةالمعارف شرکت کرده‌اند مطالب جامعی درج شده است .

در باره یك کتاب

مقاله دیگری که بزبان عربی است در باره یك کتاب فارسی است که از نظر تاریخ عرب نیز دارای اهمیت زیاد میباشد و آن کتاب تاریخ قم است که اصل آن درسال ۳۷۸ هجری یعنی درست هزار سال پیش بزبان عربی تالیف وسپس درسالهای۸۰۵ و۸۰۶ بفارسی‌ترجمه شده وچون‌اصل عربی آن مفقوداست از این جهت نسخه فارسی از هرجهت دارای‌اهمیت وشناختن آن برای ادبای عرب‌ضروری است . این مجله بایك مقاله دیگر بزبان فارسی در خصوص‌معرفی یك کتاب مهم عربی که اخیرا در بیروت منتشر شده خاتمه میابد . این‌کتاب مجموعه‌رسائل ابن‌اثیردبیرونویسنده بزرك قرن هفتم است که آقاآقای استاد انیسی المقدسی باشرح وتحقیق کافی بچاپ رسانده‌است . این کتاب گذشته از ارزش ادبی آن از نظر فن‌انشاء در قرن هفتم ، از لحاظ‌تاریخی نیز دارای ارزش بسیار میباشد .

زیرا مشتمل برنامه‌هائی‌است که از لحاظ تاریخ ایران و عرب هردوقابل ترجمه و اهمیت است .

خدمت بزرك

رادیو بیروت گفتار خودرا چنین‌بایان داد : بدین ترتیب شنوندگان ارجمند توجه خواهند نمودکه اولیاء کرسی زبان فارسی دانشگاه لبنان با ایجاد وسائل لازم برای بهبود روابط بین دوفرهنك ایران و لبنان و ایجادآشنائی بین علما و دانشمندان هردو زبان چه خدمت بزرگی بعلم و ادب و مخصوصا بدوفرهنك ایرانی و عربی انجام می دهند .این کاری است که مستوجب هرگونه سپاس و تقدیر است و ما از خداوند توفیق و کامیابی ایشانرا در ادامه فعالیتهای علمی مسئلت داریم .

مجمع عمومی عادی شرکت سهامی فروشگاه فردوسی

مجمع عمومی عادی شرکت سهامی فروشگاه فردوسی در ساعت ۸صبح‌روز شنبه ۲۳مردادماه ۱۳۳۸ دردفتر مرکزی شرکت تشکیل خواهد شد از سهامداران محترم خواهشمند است درروز وساعت مقرر درجلسه مجمع حضور بهمرسانند.

دستور جلسه

۱ـاستماع گزارش مدیر عامل
۲ـتصویب بیلان وحساب سود وزیان
۳ـانتخاب بازرسان شرکت

شرکت سهامی فروشگاه فردوسی
آ ـ ۱۴۲۴۰

تجدید آگهی مزایده کتبی

کارخانه چیت سازی تهران وابسته بسازمان برنامه مقداری آهن آلات اسقاط ولوازم مختلف راازطریق مزایده کتبی درمقابل وجه نقد بفروش میرساند داوطلبان خرید میتوانند لوازم مزبوررا درساعات اداری درکارخانه چیت سازی تهران (خیابان آرامگاه مقابل سیلو) ملاحظه و طبق برك شرایط مزایده که دردفتر کارخانه موجود است پیشنهادات خودرا تاآخر وقت اداری روزسه شنبه ۵ مردادماه به قسمت کارپردازی کارخانه تسلیم ورسید دریافت دارند پیشنهادات واصله درساعت ۱۰صبح روز ٦ مردادماه بازوقرائت خواهد شد .

کارخانه چیت سازی تهران
آ ـ ۱۰۳۲۹ ۱ـ۲

صنایع کروپ در خدمت اقتصاد شوروی

مسکو رفت و بازمامداران کرملین مذاکره‌نمود . بلافاصله‌قراردادی‌برای تحویل ماشین آلات به‌ارزش ۵۵ میلیون مارك امضا کرد واین مقدمه معاملات بزرك بعدی بود .

کمك برنامه ۷ ساله

درواقع کروپ برای ساختن کارخانه جات وماشین آلاتی انتخاب شده‌بود که خروشچف برای اجرای برنامه هفت‌ساله لازم داشت . کروپ‌میبایستی اجرای قسمتی از این برنامه را که به یکصد میلیارد روبل بالغ میشود برعهده بگیرد .

خروشچف در کنگره‌حزب کمونیست تصمیم خودرا اعلام نمود وی از کروپ نام برد اظهار خوشوقتی کرد که **موفق** شده‌است بااین **موسسه همکاری** کند . بعبارت دیگر آلفرد کروپ که تصمیم گرفته بود دیگر هرگز برای **آلمان ودول غربی** اسلحه نسازد در **اجرای برنامه دامنه دار خروشچف** برای مدرنیزه کردن صنایع شوروی **نقش بزرگی** را بعهده گرفته‌است .

این دستگاه معظم و ثروت بیکران حکومت میکرد کوچکترین نفوذی‌در سیاست اداره آن نداشت مسلم‌ایست که در کارخانه‌های کروپ‌اسرا مجبور به‌کار اجباری بودند و بنحو عیر انسانی و جنایت کارانه‌ای‌استثمار می شدند . وقتی آلفرد که بدون علت زندانی شده بود آزاد گردید‌تصمیم گرفت مجددا این ماشین عظیم را به همان اهمیتی که در گذشته داشت برساند و ثابت کند که نام **کروپ** «دف باتوپ نیست .

درسال۱۹۴۵ سیاست آلفرد کروپ این بودکه به‌دنیا بفهماند کروپ فقط برای بشر **مرك نمی‌آورد.** کروپ درصدد بود انتقام بگیرد واین انتقام نیز از راه همکاری باروسها میسر بود .

اکنون همکاری دامنه‌داری بین تشکیلات کروپ و دولت شوروی برقرار گردیده‌است هنگامیکه‌میکویان برای مذاکره باسران **آلمان غربی** به بن آمد با «برتولد باتیس» ، نماینده تام‌الاختیار **کروپ** نیزمذاکره کرد . درسال ۱۹۵۸ که باتیس به

آلمان غربی بس از آمریکابزرگترین کشور صادر کننده ماشین آلات سنگین میباشد و صدور ماشین آلات آلمان روز بروز به کشور شوروی بیشتر میشود . زیرا آلفردکروپ بیشتر محصولات سنگین خودرا به روسیه میفرستد . علت اتخاذ این تصمیم از طرف آلفردکروپ انتقامی است که میخواهد از آمریکابگیرد واین حقیقت از نظر آمریکائیها نیز پوشیده نیست .

برای درك روشی که کروپ در پیش گرفته است باید به زمان بعد ازجنك دوم هنگامیکه دول غرب بیرحمانه آلفردکروپ را برای گناهی که‌مرتکب نشده بود محکوم ساختند ،مراجعه نمود. آلفرد کروپ وارث بزرگترین ثروتهای اروپا امروز نمیتواند رفتار ناروائی را که دادگاه نظامی آمریکا پس از جنك دوم نسبت به او روا داشته است فراموش کند .

دادگاه نظامی حتی برای حفظ ظاهر محکومیت ناحق کروپ را پرده‌پوشی نکرد. ادعانامه‌ای که دادستان نظامی تهیه کرده بود، در آنزمان برعلیه پدر آلفرد کروپ بود ولی چون وی

هشت سال زندان

آلفرد کروپ ۸سال تمام در زندان ماند ودر این مدت ثروت بی‌کران اویکی از بزرگترین عوامل تجدید حیات اقتصادی آلمان گردید. یکصد وپنجاه کارخانه مختلف که متعلق به‌کروپ میباشد در حدودسه میلیارد ویانصد میلیون مارك ارزش داردودر این کارخانه‌ها ٥٤ هزار نفرکارگر مشغول کارند و سالیانه‌بیش‌ازپانصد میلیون مارك ماشین آلات صادر می شود .

آلفرد کروپ تازمانیکه پدرش بر براثر بیماری شدید نمیتوانست در دادگاه حاضر شود یگانه وارث مرد او یعنی آلفرد را به دادگاه احضار نمودند ، در حالیکه آلفرد کوچکترین نفوذی در کارهای پدرش نداشت . همه این حقایق در همانروز آشکار وبه ثبوت رسیده بودند .

اکنون کروپ حتی‌المقدور سعی میکند باکشورهای بلوك شرقی معامله کند تا از حکمی که در بار «او شده است انتقام بگیرد .

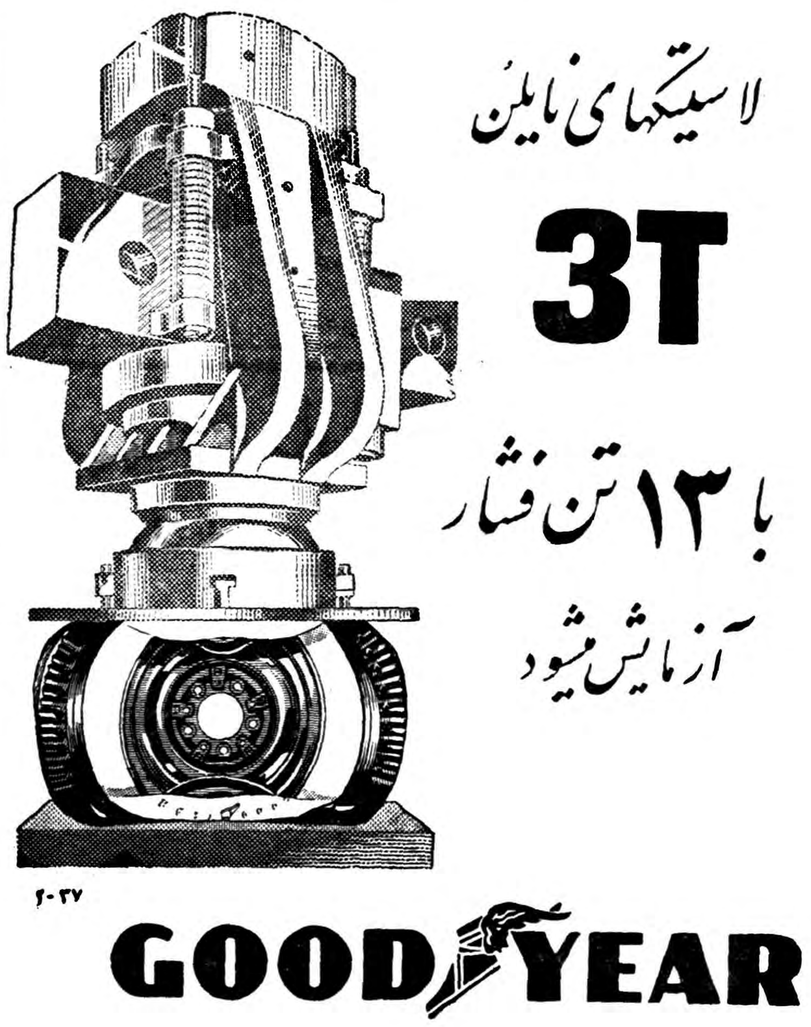

فرهنگی

گزارشی از اردوی پسران دانشجو دررامسر

گرگی که نتوانست وارد چادر شود بجنگل فرار کرد

یکی ازدانشجویان که بمقام صادق هدایت رسیده بود ناگهان خودرا به‌آب انداخت ـ چندنفر یکمرتبه قایقها راروی‌آب آتش زدند ـ ماجرای جشن‌عروسی که‌دراردو برپاشد

چند صحنه از فعالیت های پسران در اردوی رامسر

پرواز مرغ دریا چشم های مرا از روی بامهای سفالین و حاشیه درخت های بلند و ابر های پاره پاره بدنبال می کشید . پرنده گرسنه و تشنه همه جا پرواز کرد و در پایان با یك فرود تند بر آب های کرانه خزر آنجا که بانگ‌و هیاهوی پسران دانشجو تهران اردو زده بودند نشست .

دویست و پنجاه نفرازدانشجویان دانشکده های مختلف دانشگاه در این اردو بسر میبردند .

وقتی ما باردو وارد شدیم سه روز از تشکیل آن می گذشت و شبی که آقای صدوقیانی رئیس اداره تربیت بدنی دانشگاه تهران وارد اردو شد دانشجویان گرداگرد وی حلقه زده و او را روی دست بلند کردند و با گفتن کلمات «خوش آمدید . خوش آمدید» وی را بچادر اداره تشکیلات اردو بردند . از فردای آنشب اردوی دانشجویان تحت مراقبت آقای صدقیانی بکار خود ادامه داد .

اردوی دانشجویان دانشگاه‌تهران نظیر سایر اردو ها برنامه هائی‌برای ایام تعطیل دارند که ماده اول آن شنا و آب تنی در دریاست. ورزش و سخنرانی های علمی و برنامه های تفریحی اول شب هم از مواد اساسی برنامه اردوی جوانان دانشجوست . آنچه که غیر از برنامه عادی روزانه باقی میماند حوادث و اتفاقات جالبی است که در حاشیه این برنامه ها روی می دهد و ما شمه ای از این وقایع‌را بنظر خوانندگان محترم میرسانیم :

عزوسی در اردو

شب قبل از تشکیل اردو درمحوطه اردو مجلس جشن عروسی بر پا بود که در آن کارگران زن و مرد اردو و عده ای از اهالی دهات‌اطراف اردو شرکت داشتند .

شرکت کنندگان در جشن عروسی تا نزدیکی های صبح‌میزدند و میکوبیدند و مبارك بادمیگفتند. شاه داماد این عروسی یکی از مسئولین اردو بود که از طرف وزارت فرهنك جهت نظارت باردو اعزام شده بود . عده ای‌ازدانشجویان نسبت باینکه چرا مجلس عروسی قبل از تشکیل اردو انجام شد اعتراض می کردند .

گرگ در اردو

نیمه شب یکی از شب های آخر اردو ناگهان صدای فریاد چندتن از سر پرستان دانشجویان بگوش رسید که فریاد میزدند :

آهای گرگ ـ آهای گرگ

آقایان صدیقیانی واسفندیاری معاون وسرپرست اردوا بلافاصله پس‌از شنیدن صدای مزبور خودرا بچادر آنها رسانده ومشاهده می نمایندکه گرگی از پشت یکی از چادرها بطرف جنگل فرار کرد. نامبردگان پس‌از اینکه چندصدمتر باچوب درجنگل بدنبال گرگ‌کردند بچادرهای اردو بازگشتند.

قصد انتحار

یك شب قبل‌ازآخرین شب اقامت دراردو ، یکی از دانشجویان بنام مرتضی محمدی که جزودانشجویان ادبیات دراردو شرکت کرده بود باتفاق یکی از دوستان خود بکنار دریا میرودآنجا دانشجوی مذکور بدوست خود میگوید من بمرحله تکامل عالی رسیده‌ام بمرحله‌ای که صادق هدایت به‌آن دست یافت. بنابراین دیگر آرزوئی دراین دنیای خاکی ندارم. چه‌بهتر که خودکشی کنم.

دانشجو محمدی پس‌از این‌جملات ناگهان لباسش رادرآورده وخود رادر میان امواج خروشان دریا میاندازد. بلافاصله چند تن از دانشجویان دیگر ویرا ازمیان آب گرفتند وبازور باردو آوردند. در اردو آقای صدقیانی سرپرست اردو بچادر وی‌رفت وچون حال‌دانشجو خوب نبود دستورداد آقای دکتر زاهدی پزشك اردو ویرا معاینه کند آقای دکتر زاهدی پس‌از معاینه بوی یك آمپول خواب‌آور تزریق نمود وصبح دانشجوی مزبوربوسیله یکی‌از کارمندان اردو به‌تهران‌اعزام شد.

قایق‌هارا آتش زدند

دریکی ازشب‌های اردو ناگهان شعله‌های آتش به‌آسمان زبانه میکشید متصدیان اردو را متوجه ساحل دریانمود. وقتی متصدیان مزبور به‌آنجارسیدند چندین‌دانشجو قایق اداره تربیت‌بدنی را که مخصوص نجات غریق مربیان بود آتش زده وسوزانده بودند.

همچنین درشب آخر اردو چندین از دانشجویان که‌درراس آنها دانشجوئی ازدانشکده فنی قرار داشت درپلاژ اردوگاه قایق بزرك پلاژ راآتش زدند که‌فورا بوسیله متصدی آن خاموش گردید.

وقتی که‌از دانشجوی مذکورسئوال شد که‌چه کسانی دراین‌کارشرکت داشته‌اند واسامی آنها چیست وی اظهارداشت که‌چندتن بیشتر نبودند ومن چون لوطی‌منش هستم‌بی‌معرفتی میدانم که‌نام آنهارا فاش کنم.

روزی که «الهه‌عشق» به «شهر شعر» رفت

ایران درمطالعات جدید فضائی شرکت‌کرد وتلاقی سیاره‌های زهره ورگولس‌رارصدنمود

شیراز خواهر زمین را دراعماق آسمان تحت‌نظر قرار داد

رصدخانه شیراز دریك مطالعهٔ نجومی که‌پس‌ازهرهزارسال یکدفعه اتفاق‌میافتد شرکت‌کرد ـ بدین‌ترتیب که‌سیاره زهره (ونوس) در تاریخ ۱۵تیرماه درساعت پنج‌وپنجاه وهفت دقیقه چندین ثانیه جلوستاره روشن آبی رنك رگولس قرار گرفت ورصد خانه شیراز ازاین حادثه رصدکرد.

این‌مطالعه وکوشش بین‌المللی‌تحت رهبری دکتر «دونالدنـنزل» رئیس قسمت فضائی دانشگاه هاروارد در سه‌منطقه ازپاوشرق نزدیك‌وهمچنین جنوب افریقا وهندوستان انجام گرفت .

این‌حادثه درست مانند زمانیست که‌ماه جلوخورشید قرارمیگیرد و البته‌دراین صورت چون‌ازشدت تابش نورخورشید بزمین کاسته میشود اشعه‌اطراف خورشید قابل مطالعه است. مطالعهٔ این‌حالت که‌نوررگولس دراثر پوشش بوسیله زهره ضعیف شده وهمچنین مطالعه انکسار و تغییر نوررگولس درحین عبور از جو(اتمسفر)زهره قابل‌توجه‌واستفاده میباشد .

زمان این‌وضع‌ازلحظه‌ای که‌رگولس شروع بتاریکی‌نمود تاخاموشی کامل آن حدود پنج‌ثانیه طول‌کشید که قسمتی ازمشاهدات ومطالعات انجام شد سپس درمدت تقریبا هشت‌دقیقه که رگولس درتاریکی مطلق بود مطالعه قطع وبازدرحدود پنج‌ثانیه که رگولس شروع بنمایان شدن و رسیدن‌بوضع طبیعی‌نمود مشاهدات رضایت بخش اتجام شد .

دراین تاریخ ونوس (زهره) در حال تربیع بودوبخوبی دیده شد که‌رگولس درقسمت تاریك مخفی گردید وازآن طرف‌درقسمت روشن دوباره ظاهر شد .

خواهر زمین

فاصلهٔ زهره (ونوس) که‌خواهر زمین نامیده میشود تازمین دراین لحظه ۵۶میلیون میل‌بوده وفاصله رگولس تازمین ۶۷سال نوری‌محاسبه شده است (یك‌ثانیه‌نوری برابر ۳۰۰هزار کیلومتراست)

این سیاره گاهی اوقات ازهر سیاره دیگر بزمین نزدیك‌ترمیشود. قطروحجم وجرم آن تقریبا شبیه زمین است وزمان یکدورگردش آن بدورخورشید ۲۲۵روز میباشد و بااین صورت معلومات مادراطراف این همسایه بسیارکم است‌ـهمان طورکه گفته‌شد این حادثه بسیار نادری‌بود بطوری‌که بشر دراین سه قرن اخیر که به‌تلسکوپ آشنا شده نتوانسته چنین‌حالتی‌رابرای ستاره بزرگی مانند رگولس‌مشاهده کند وجای‌خوشوقتی است که‌این فرصت‌کوتاه که‌اطلاعات تازه‌ای در اطراف اتمسفر زهره بدست‌میدهد ازبین نرفت .گرچه هوای بعضی‌از رصدخانه‌ها ابری بودودربعضی‌دیگر ازرصد خانه‌هامانند رصدخانه‌شیراز نور خورشید مانع رصدبود ولی اکثر رصدخانه‌ها وازجمله شیرازبااین مشکلات فائق‌آمدندو نتایجی‌حاصل شد که‌ازآن دانشمندان میتوانند تغییرات اتمسفرزهره رادرقسمت‌پائین ونقصان تراکم جورا درقسمت بالای زهره بدست‌آورند واین‌نظیرمطالعه مطالعاتیست که‌بشر درراه تعیین وضع اتمسفر زمین بوسیله راکت‌ها واقمار مصنوعی انجام میدهد .

رصدخانه‌هائی که دراین‌مشاهدات شرکت کردند عبارتند اززرصدخانه پرایدا درفرانسه رصدخانه دانشگاه مادرید دراسپانیا رصدخانه های فیزیك نجومی سیکلن ـ واتیکان ـ مرات ـ میلانو ـ ولیزاناپیلی ـ در ایتالیا رصدخانه‌های بویدن ـ بلوم فونتن ـ در افریقای جنوبی ـ رصد خانه‌دانشگاه امریکائی بیروت در لبنان ـ رصدخانه‌اقمار مصنوعی کاویز دراسپانیا ورصدخانه اقمارمصنوعی شیراز وابسته بدانشگاه تهران ـ

دسته‌ملی ناظران‌قمرشیراز (تیم مون‌واچ دراین رصدبی‌نظیرشرکت کردند .در رصدخانه شیراز دو تلسکوب انعکاسی‌وهشت عددتلسکوب انکسار باکرنومتر هایی مخصوص دوعقربه ای‌ویکده‌چندین دستگاه‌ضبط صوت دقیق‌این‌عملیات بوسیله‌ساعت الکترونیك رصدخانه بدقت یکده هزارم ثانیه ازساعت مخصوص واشنگتن موسوم به (WWV) اخذ گردید .

آگهی تجدید مناقصه مخزن گازوئیل

پیرو آگهی ۷۹۶۸ مربوط‌بمناقصهٔ مخزن گازوئیل بیست‌ودوهزار لیتری جهت کارخانه قندکرج که‌موعد قبول پیشنهاد برای‌روز ۱۳۳۸ر۴ر۲۱ اعلام شده بود برای اینکه‌شرکت‌کنندگان در مناقصه بتوانندباملاحظه مشخصات کامل پیشنهاد تسلیم‌نمایند مناقصه مزبور تاآخر وقت‌اداری روز۳۸ر۵ر۲ تمدید شده وساعت ده صبح روز بعد پیشنهادات واصله رسیدگی خواهد شد .

داوطلبان شرکت درمناقصه برای دریافت مشخصات مخزن‌به‌اداره‌معاملات داخلی شرکت واقع‌درخیابان شاهرضا نزدیك میدان فردوسی مراجعه‌نمایند.

شرکت سهامی کارخانجات قند ایران

۲ـ۱ آـ۱۴۰۰۴

رؤیای آلیس

اثر لئونارد وولف

ترجمهٔ ا. پ

ـ۲۴ـ

ـبمن آقای کوردلی نگوئید !

ـبسیار خوب ، ریچارد حالا بگوئید ببینم اینجا کجاست . در این خانه من باندازه یك فوج قراول دیدم .

ـاینجا کلوبی است که فقط اعضاء آن حق ورود دارند .

دافنه گفت :

ـیك سیگار بمن بدهید .

ریچارد سیگارباو تعارف کرد .

ـدافنه ،شما موقعیت مرا در مقابل زنم‌خوب درك نمی کنید .

دختر جوان با تبسم گفت :

ـولی اینرا درك میکنم که وقتی مردی مثل شما دختری مثل مرا به محلی مثل اینجا می آورد مقصودش چیست .

بگوئید ببینم این روز ها چه میکردید ، ریچارد ؟

ـهمانطور که گفتم خیلی گرفتار بودم .

ـگوش کنید ، ریچارد . شما آنچه لازم بوده در باره زنتان بمن گفته‌اید ولی تکلیف من چه میشود ؟ تا وقتی شما زن داشته باشید دیگر معاشرت ما مقدور نیست . صبر کنید .بگذارید حرفم را تمام کنم .وضع فعلی شاید برای شما راحت و مطبوع باشد . ولی برای من اینطورنیست و خلاصه من از آن دختر هائی نیستم که مدتها بنشینم و صبر کنم تا شما از دست زنتان خلاص بشوید :

«کوردلی» فریاد زد:

ـدیگر مدت زیادی نمانده است . وضع مزاجی زنم بسیار وخیم است و اطبا میگویند که هر روز انتظار مرگش را دارند .بعد از او من آزاد خواهم شد !

سپس دافنه را در آغوش کشید و افزود :

ـفراموش کنید که او در دنیا وجود دارد !

دافنه با انگشت ضربه‌ای بگونه او زد . کوردلی خواست لبهایش را ببوسد ولی دختر جوان دست روی دهن او گذاشت و سر تکان داد .

ـحالا وقت اینکار نیست !

کور دلی با هیجان پیشانی او را بوسید و با صدای خفه‌ای گفت:

ـشما آنقدر زیبا هستید که دیگر قدرت تحمل برای من نمانده‌است. وقتی شما را در بغل میگیرم سرابایم میلرزد . میدانم که این کلمات برای شما تازگی ندارد و فکر میکنم تمام مردانی که شما را دوست داشته‌اند همین کلمات را . . . .

دافنه با خنده صدا ناری حرف او را برید .

ـبله ، همین هفته گذشته آقای . . .

کوردلی با خشونت فریاد زد :

ـمگر بشما نگفته‌ام که نباید با مردهای دیگر معاشرت کنید به «ورنی» هم گفته‌ام ! دافنه ، این برای من قابل تحمل نیست .

شانه های دختر زیبا را گرفته بود و چشمهایش از غضب برق می زد .

ـدافنه ، من حاضرم دنیا را زیرو رو کنم تا شما را بدست‌بیاورم و برای نگهداری شمادر مقابل هیچ قدرتی غضب نمی‌نشینم !

ـشانه هایم درد گرفت !

ـاگر بخواهید مرا ترك‌کنید . . .

ـراحتم‌بگذارید ، ریچارد !

«کوردلی» او را نگاه میکرد . بدنش میلرزید . شهوت ، غضب ، حسادت و میل و کشش حیوانی شکنجه‌اش میکرد .

ـریچارد ، نشنیدید چه گفتم؟...راحتم بگذارید !

«کوردلی »شانه های او را رها کرد .

ـمرا ببخشید ، دافنه ...بایدشما مال من باشید . "شما را هرطور هست بچنك خواهم آورد . هیچ چیز و هیچکس نمیتواند مانع من بشود .

بعد گیلاس خود را برداشت و یکنفس تاته خورد .

ـریچارد ، گاهی از حرکات و رفتار شما تعجب میکنم .

ـچرا تعجب میکنید ؟

ـبرای اینکه به سایر مردها شبیه نیستید .

بعد تبسمی برلب آورد و افزود :

ـنه شبیه مردهای پخته‌ای هستید که رل رومئوی عاشق را بازی میکنند ونه به شاگرد مدرسه‌ای میمانید که چون بایك هنربیشه بگردش میرود خودرا مرد مهمی خیال میکند ... بهیچ دسته از مردهائی که من‌شناخته‌ام شبیه نیستید . شما شاهزاده رویاهایم هستید .!

«کوردلی» با صدای گرفته‌ای خندید .

ـاین کلمات دلنشین را بیشتر می‌پسندیدم .

ـبله ، آقای ریچارد کوردلی ! از این بهتر چه میتوانم از خدا بخواهم؟ هیچ دلم نمیخواهد تا آخر عمرم دریك تاتر رلهای سیاه ولشکر بازی کنم . شما شاهزاده رویاهایم هستید که بکمك من آمده‌اید . شما مرد محترم ومتنفذی هستید .

این جمله آخر کمی چاشنی تمسخر داشت .

ـولی من باید قبل از اینکه پرده سوم بالا برود بدانم چه‌اتفاقی خواهد افتاد . بله ، ریچارد . پرده سوم برای من اهمیت دارد. .درست میدانید یك خانم کیست؟ یك خانم کسی است که‌میتواندرمقابل‌مرد خوشگل‌وجذابی‌مثل شمامقاومت کندو من میخواهم یك خانم باشم !

دختر جوان گیلاس خودرا باخنده دلنشینی بلند کرد . در اینحال وبا این زست برق جمال و جوانیش چشم را خیره میکرد .

«کوردلی» با چهره برافروخته او را نگاه میکرد . ناگهان یك‌جعبه کوچك چرمی از جیب بیرون آورد وبدست «دافنه» داد .

ـبازش کنید .

«دافنه» جعبه را باز کرد . دوردیف مرواریدروی مخمل تیره می درخشید .

ـبدون اراده گیلاس خود را زمین گذاشت ، کوردلی گردن بند مروارید را از جعبه بیرون آورد و بگردن دختر جوان بست .

«دافنه» لحظه ای چشم در چشم او دوخت . گونه‌هایش رنگین شد . سپس‌از جا برخاست و بطرف آینه بالای بخاری رفت . وقتی‌درخشش مروارید را روی گردن خود دید لحظه ای مبهوت برجا ماند و دست را روی‌گردن‌بند فشرد .

«کوردلی» از عقب باو نزدیك شد . دست دور کمرش انداخت وزلف طلائیش‌را بوسید . سپس با صدای آهسته ای گفت :

ـدافنه ، زندگی من در یك چیزخلاصه می‌شود و آن شما هستید. بقیه دنیا برای‌من‌بحساب نمی آید . میدانید چرا ، دافنه ؟

«دافنه» همچنان خود را در آینه تماشا می کرد .

«کوردلی ادامه داد :

ـبرای اینکه آنچه یك مرد باید در کنار زنی احساس کند در مصاحبت با شما احساس می‌کنم. شما یك‌زن واقعی هستید نه‌یك موجود آنقدر تربیت شده . آنقدر مودب و آنقدر ملایم که در مقابل او حرف در گلوی مرد یخ می بندد . وقتی بشما دست میزنم مثل اینست که بیك سیم برق دست‌میزنم، وقتی با شما هستم خود را مرد دیگری احساس می کنم بعد او را گرداند و باهیجان روی‌سینه‌فشرد . لبهایش از فرط شوق و ذوق می لرزید .

دست های «دافنه» گردن کوردلی را لمس کرد وپشت شانه‌های او بیکدیگر ملحق‌شد . لبهای آنها بهم نزدیك شد .

***

«براس الکوت» و «آلیس» در کلوب «فلامینگو» می رقصیدند . وقتی موزیك قطع شد ، آلیس با تبسم گفت :

نیازمندیها و آگهی‌های کوچک

استخدام میشود

یکنفر ماشین نویس فارسی ولاتین باحقوق مکفی استخدام میشود قبل از ظهر به تلفن ۴۵۷۳۷ مراجعه‌فرمایند
۱-۳ آ-۱۰۳۹۱

جمعیت‌شیروخورشید سرخ
برای‌خدمت درآموزشگاه پرستاری رضاشاه کبیر واقع‌درشهرری بیك دوشیزه که‌واجد شرایط زیرباشند نیازمنداست داوطلبان میتوانند عصرها بین ساعات ۵تا ۸ بکارگزینی جمعیت واقع‌درخیابان ارك مراجعه‌نمایند :
۱- آشنائی کامل بزبان انگلیسی و فارسی .
۲-آشنائی بماشین کردن نامه‌های انگلیسی وفارسی وپلی کپی وبایگانی اوراق وپرونده‌ها .
۱-۳ آ-۱۳۸۹۴

آگهی استخدام
لابراتوار دارو سازی دکتر عبیدی‌و شرکاء بچند نفر کارمند مرد که دارای دیپلم متوسطه وگواهی نامه رانندگی باشند نیازمند است‌طالبین به بخش تبلیغات لابراتواروواقع در قلهك ایستگاه دارو سازی تلفن ۸۶۰۲۸ و ۸۶۰۲۹ مراجعه فرمایند.
۱-۲ آ-۱۰۴۸۳

دو نفر با تحصیلات
تقریبا دیپلم برای تمام مدت روز نشانی -چهل متری نواب کلاس فرهنك ایران
۱-۲ آ-۱۰۴۸۱

آگهی‌استخدام
دانشکده پزشکی تهران برای خدمت‌درقسمت انستیز یولوژی بیمارستان های تابع خود پنج‌تن پزشك بطور روزمزد استخدام مینماید .داوطلبان میتوانند از تاریخ ۲۶ تیر ماه تا بیست روز با مدارك خود برای ثبت نام بدبیرخانه‌دانشکده پزشکی‌مراجعه نمایند . ضمنا اشعار میدارد که‌سابقه کار پذیرفته شدگان برای احراز تخصصی از بدو استخدام معتبرخواهد بود .
رئیس‌دانشکده پزشکی -دکترفرهاد
۱-۲ آ-۱۴۱۱۴

یك بانوی ماشین نویس
فارسی و لاتین که بتواند از عهده ترجمه انگلیسی بفارسی و بالعکس بر آید نیازمندیم به تلفن۴۹۶۸۹ مراجعه نمایند .
۱-۳ آ-۱۰۵۰۳

قبول دانش‌آموز
دبیرستان نظام تهران برای سال تحصیلی ۳۹-۳۸ تعدادی دانش آموز جهت کلاسهای سه‌گانه ۴ - ۵ - ۶ (رشته ریاضی) باشرایط زیرمیپذیرد .
الف
۱-تابعیت دولت شاهنشاهی ایران
۲- داشتن صلاحیت خدمت درارتش و تناسب اندام و صحت مزاج برحسب گواهی پزشکی ارتش
۳- سن داوطلبین برای سال‌چهارم از ۱۶ الی ۲۰ سال و برای سال‌پنجم از ۱۷الی ۲۱ سال برای سال ششم از ۱۸ الی ۲۲ سال
۴- نام نویسی از تاریخ دوم مرداد ماه ۳۸ تاتاریخ دهم مرداد ماه ۳۸ همه روزه از ساعت ۷٫۵ صبح الی۱۳ (باستثنای روزهای تعطیل) خواهد بود .
۵- دانش آموزان درمدت تحصیل در دبیرستان نظام شبانه روزی بوده از لباس و پوشاك و وسائل و حقوق مقرره استفاده خواهند نمود .
ب
مدارکی که داوطلبین هنگام نام نویسی باید ارائه نمایند بشرح زیر خواهد بود .
۱- کارنامه رسمی یا گواهی قبولی‌خرداد ماه ۳۸ (بدون‌قلم‌خوردگی وخدشه) ازدبیرستان مربوطه باذکر معدل (باحروف و عدد)
۲- حداقل معدل برای سال چهارم ۱۴ وبرای سالهای پنجم و ششم ۱۳ خواهد بود .
۳- رونوشت مصدق شناسنامه چهار نسخه
۴- گواهی عدم سوء پیشینه از دادسرا یکبرك
۵- عکس ۴×۶ چهار قطعه
۶- تقاضای خود دانش آموز یکبرك
۷- تقاضا و رضایت ولی دانش‌آموز
۸- گواهی‌حسن اخلاق از دبیرستان مربوطه
۹- سپردن تعهد خدمتی طبق‌نمونه موجود صحت واعتبار متعهد بامضاء و گواهی دفتر اسناد رسمی باشد
۱۰- تعدادمورد نیاز ازطریق کنکور انتخاب خواهد شد (برای کلاس ۴- ۷۰ نفر و برای کلاسهای ۵ و۶ هریك ۲۵ نفر)
تبصره
اولاد افسران ودرجه داران شهید بدون توجه بارجحیت معدل و اولاد سایر افسران ودرجه داران درصورت تساوی شرایط بر سایرین حق‌تقدم خواهند داشت .
فرمانده دبیرستان نظام
سرتیپ مهاجر ایروانی
۱-۲ آ-۱۴۱۰۸

مستغلات

هر مبلغ پول میخواهید
مستقیما باورقه مالکیت رجوع‌فرمائید لاله‌زار ۳۹۷۸۴ به بنگاه کوشان

ساختمانی که دارای‌بیست اطاق و باغ و فضای بزرك مشجری باشد برای اجاره لازم است ازساعت ۵٫۳۰تا ۷٫۳۰ عصر بوسیله تلفن ۳۳۸۴۵ پیشنهاد فرمائید
۱-۳ آ-۱۰۴۸۷

اگر پول دارید
وخواهان معامله شرطی مطمئن با اشخاص محترم باشید معا ملات پولی خودرا رجوع فرمائید لاله زار ۳۹۷۸۴
به: بنگاه کوشان
۱-۶ آ-۱۲۵۴۰

بفروش میرسد

یکدستگاه ساختمان
مدرن بمساحت ۳۶۰ متر مربع با چهار اطاق بزرك و هال و گاراژ و سایر لوازم و برق و لوله کشی‌آب واقع در تهران نو بعلت مسافرت به فروش میرسد . طالبین براهنمای شماره ۳ اطلاعات مراجعه نمایند .
۱-۳ آ-۱۴۲۴۴

خانه مستقل فروشی
خالی آماده تحویل باچهار باب‌مغازه ماشین روسه‌نبش برخیابان یخچال قلهك بهاء مناسب بعداز ظهرهاتلفن ۳۰۵۴۳۳
۱-۲ آ-۱۰۴۳۱

اسباب و اثاثیه منزل
آمریکائی برای‌فروش خیابان‌روزولت کاشی ۹۸ طبقه دوم

بفروش میرسد
یکباب منزل بمساحت ۵۰۰ متر دونبش باسه طبقه ساختمان دارای برق ولوله‌کشی واقع درخیابان سی‌متری نزدیك ۲۴ اسفند بقیمت مناسب و بدون واسطه بفروش میرسد طالبین‌به تلفن ۳. ۴۱۴۸ مراجعه‌فرمایند .
۱-۵ آ-۹۹۴۹

زمین فروشی
یك قطعه زمین محصور سه نبش کوچه و خیابان بمساحت ۸۹۰ متر در خیابان خیام خانقاه بفروش میرسد طالبین از ساعت شش الا هشت بعداز ظهر بتلفن ۳۶۳۱۰ مراجعه نمایند .
۱-۲ آ-۱۰۵۳۱

یکدستگاه غلطك سه تن
سه چرخ برای کرایه یا فروش حاضر است بتلفن ۲۲۴۷۳ مراجعه فرمائید .

استخدام کارمند
فروشگاه تریکوبل بچند بانوی فروشنده مبرز با حقوق مکفی‌احتیاج دارد تریکو بل نادری

به یك بانوی ماشین نویس
که آشنائی کامل به زبان انگلیسی داشته باشد مورد نیاز است داوطلبین به نمایندگی فیات دروازه دولت جنب پمپ بنزین خیابان سعدی مراجعه‌ نمایند .

یکسال آزمایش بمنظور استخدام
شرکت سهامی بیمه ایران بدو نفر کارمند لیسانسیه ریاضی و هشت‌نفر کارمند دیپلمه دوره دوم متوسطه ریاضی نیازمند است که از طریق مسابقه انتخاب و پس ازمدت یکسال آزمایش در صورت رضایت بخدمت رسمی شرکت پذیرفته خواهند شد.
از داوطلبان که سن آنها کمتر از ۲۰ و بیش از۳۵سال نباشد خواهشمند است با در دست داشتن مدارك لازم برای نام نویسی تا تاریخ دهم‌مرداد ماه ۳۸ همه روزه از ساعت ۸ تا ۱۰ صبح باداره کار گزینی اینشرکت مراجعه فرمایند .
شرکت سهامی بیمه ایران
۱-۲ آ-۱۴۲۲۸

استخدام
بیکنفر دفتر دار که بامور حسابداری وارد باشد نیازمندیم داوطلبان به کانون فرهنگی بهروزخیابان شاه‌آباد روبروی سینما سعدی اول خیابان باغ سپهسالار مراجعه فرمایند .

بچند نفر دوچرخه سوار باسواد نیازمندیم
میدان ژاله بعد از کلانتری ۱۴ خیابان ایرانشهر آزمایشگاه لوورین

آگهی استخدام
شرکت کامپساکس (مهندس مشاور سازمان برنامه) جهت دفتر خود در بندر شاهپور به یکنفر منشی که‌زبان فرانسه‌ویاانگلیسی وماشین نویسی بداند و از عهده ترجمه برآید و با حسابداری نیز آشنائی داشته باشد نیازمند است .
داوطلبان میتوانند همه روزه از ساعت ۷ صبح تا ۱۲ به شرکت کامپساکس خیابان کوشك شماره ۶۶ مراجعه کنند .
۱-۲ آ-۱۴۱۳۴

فروش اتومبیل

اپل ۵۶ تمیز
بوواسطه بفروش میرسد طالبین صبح و عصر بتلفن شماره۵۲۸۲۲ مراجعه فرمایند .

یکدستگاه ماشین واکسهال ۵۸ شماره ترانزیت بفروش میرسد طالبین عصرها با تلفن ۴۶۹۷۱ مکالمه‌نمایند.
۱-۳ آ-۱۰۴۹۷

بفروش میرسد
یکدستگاه ماشین دوفین مرتب ۱۵۰۰۰ کیلو متر
دکتر گلوان انستیتو پاستورتلفن ۴۰۳۲۲

یکدستگاه ماشین فولکس واگن
مدل ۵۶ مرتب و بدون عیب بارادیو تلفونکن مه موج و لاستیکهای نو بفروش میرسد . طالبین به شماره ۴۲۳۰۷ تلفن فرمایند .

مزایده اتومبیل مستعمل
بنگاه اصلاح وتهیه بذرچغندر قند پنج دستگاه اتومبیل مستعمل را با مشخصات زیر :
۱- اتومبیل سواری شورلت استیشن مدل ۱۹۵۴ شماره ۲۱۱۵ نیم پرچم یکدستگاه
۲- اتومبیل جیپ شاسی کوتاه مدل ۱۹۵۴ شماره ۱۰۱۶ نیم پرچم یك دستگاه
۳- اتومبیل جیپ‌شاسی کوتاه مدل ۱۹۵۴ شماره ۱۵۵۳ نیم پرچم یك دستگاه
۴- اتومبیل جیپ شاسی کوتاه مدل ۱۹۵۴ شماره ۱۵۴۷ نیم پرچم یك دستگاه
۵- اتومبیل جیپ شاسی کوتاه مدل ۱۹۵۴ شماره ۱۵۰۵ نیم پرچم یك دستگاه
از طریق مزایده بفروش میرساند.
داوطلبان میتوانند از تاریخ انتشار این‌آگهی لغایت آخر وقت اداری (ساعت۱۳) روز شنبه نهم مرداد ماه ۱۳۳۸ پس‌ازمشاهده اتومبیلهای‌مذکور که‌دراین بنگاه و تعمیرگاه اتو شمیران واقع در خیابان شاهرضابیچ شمیران متمرکز شده پیشنهادات‌خود را باتوجه بشرایط زیر تسلیم دارند .
۱- پیشنهادات بایستی در پاکت لاك ومهر شده که روی آن جمله (مربوط به مزایده‌پنج دستگاه‌اتومبیل) ذکر شده باشد بدفتر این بنگاه واقع در خیابان هدایت - خیابان ولی آباد تسلیم و رسید دریافت دارند .
۲- داوطلبان بایستی مبلغ سی‌هزار ریال وجه نقد بعنوان سپرده به صندوق این بنگاه پرداخت وقبض صندوق دریافت نموده و پیوست پیشنهاد خود نمایند .
۳- پیشنهاد یا سپرده در روز دهم مرداد ماه ۳۸ بهیچوجه‌پذیرفته‌نخواهد شد و به پیشنهادهائیکه فاقد سپرده باشد ترتیب اثر داده نمیشود و چنانچه برنده مزایده از انجام یك یا کلیه معامله خودداری نماید سپرده او بنفع بنگاه برداشت میشود .
۴- پیشنهاددهندگان بایستی برای هریك از اتومبیلهای فوق‌الذکر در متن پیشنهاد خود قیمت جداگانه که کاملا صراحت داشته باشد تعیین و به پیشنهاداتیکه مبهم وروشن نباشد ترتیب‌اثر داده نخواهد شد .
۵- کلیه عوارض و مالیاتیکه به مزایده مورد بحث تعلق بگیرد و همچنین هزینه نشر آگهی قبلی که‌در دو نوبت وبرای مزایده یك دستگاه اتومبیل استیشن چاپ ومنتشر شده واین‌آگهی بعهده‌برنده مزایده میباشد .
۶- بنگاه در رد ویا قبول یك یاکلیه پیشنهادات و فروش یك یا کلیه اتومبیلها درصورتیکه بصرفه وصلاح بنگاه نباشد مختار و مجاز خواهدبود.
۷- پیشنهادات واصله در ساعت ۹ صبح روز یکشنبه دهم مرداد ماه ۱۳۳۸ باحضور پیشنهاددهندگان (درصورت شرکت در جلسه) دراداره حسابداری بنگاه باز و قرائت خواهد شد .
رئیس هیئت مدیره ومدیرعامل
مهندس خدیوی

واگذار میشود

مغازه بزرك دودهنه بانضمام آپارتمان پشت مغازه
در خیابان شاهرضا بین میدان‌فردوسی ولاله‌زار نو که مناسب برای بانکها وشرکتها و موسسات تجارتی است واگذار میشود از ساعت ۱۲ تا۱۷ به تلفن ۴۴۸۸۹ مراجعه‌شود .

سه دستگاه آپارتمان
نوساز نبش لاله زار و اسلامبول طالبین بعد از ظهر ها بتلفن شماره ۴۶۲۴۰ مراجعه فرمایند .
۱-۲ آ-۱۰۵۲۵

برای نصب اعلان
نمای عمارت بزرك پنج طبقه نبش لاله‌زار و اسلامبول طالبین بعد ازظهر ها بتلفن شماره ۴۶۲۴۰ مراجعه فرمایند
۱-۲ آ-۱۰۵۲۵

آموزشگاههای علمی

کلاسهای آلمانی
دکتر کیانی
مخصوص اعزام دانشجوبه آلمان واطریش
درمکتب بقراط دایراست .
شاهرضا مقابل خیابان بهار

استخدام
دردوره جدید کلاسهای نقشه کشی ونقشه برداری در
مکتب بقراط
نام نویسی کنید وباپرداخت شهریه نقشه کشی،نقشه‌برداری‌وکمك‌مهندسی رامجانا بیاموزید وپس ازسه ماه و نیم کار آموزی و اخذدیپلم به معرفی ماااستخدام شوید
شاهرضا مقابل خیابان بهار

باشگاه کودکان
دبستان ستاره و کودکستان شهناز باکلیه وسایل تفریح و کلاسهای انگلیسی وفارسی دائر است آدرس خیابان فرانسه چهار راه بهرامی تلفن ۴۲۱۳۱
۱-۲۰ آ-۸۵۷۵

کلاس زبان انگلیسی
دبرای کلاس دایر کت متد سوم با استفاده از وسائل سمعی و بصری نامنویسی میشود .
کاخ دانش
نادری- نرسیده‌بچهار راه‌اسلامبول

اجاره داده میشود

آپارتمان برای اجاره
تخت جمشید -چهار راه بهار تلفن ۴۹۴۸۲

جویای کار

جوانی ۲۳ساله
با داشتن گواهینامه شش ابتدائی حاضر بهر نوع کار است به شماره ۷۳۷ دفتر راهنمای روزنامه اطلاعات مراجعه فرمایند .

احتیاجات زندگی

تعمیرات ومنازل
تعمیرات رادیو - رادیوگرام - ضبط‌صوت‌و یخچال تحت نظر مهندس تحصیل کرده اروپا در منزل تلفن ۳۰۳۱۲۴

فرش نقد واقساط
شرکت فرش رضا خیابان شاه جنب مسجد سجاد تلفن ۴۰۹۸۴

تعداد ۱۰ دستگاه کولر بك‌نن ساخت امریکا
مقیمت تحارتی فروخته میشود چون تعداد محدود است زودتر مراجعه فرمائید
نشانی - خیابان نادری - فروشگاه الادین تلفن ۴۳۰۰۷

آموزشگاهها

آموزشگاه ربانی
آموزشگاه ماشین‌نویسی ربانی‌شاه‌آباد از هرحیث مورد اطمینان است تلفن ۳۷۱۳۵

ماشین نویسی کشور
خیام مقابل پارك شهر بااسلوب ده انگشتی

رانندگی
میدانید اسلوب صحیح رانندگی‌و میکانیکی رادو کجا می‌آموزند فقط در هنرستان فنی پرستو گمرك شاهپور تلفن ۳۳۹۱۶

تعلیم رانندگو صحیح
هنر کده‌فنو رانندگی و میکانیکی‌را با آخرین متد علمی بشما می‌آموزد و تا گرفتن گواهی‌نامه رسمی‌بشما تعلیم می‌دهد
هنر کده فنی روبروی چاپخانه مجلس تلفن: ۳۸۰۴۶

کلاس جدید نقشه برداری
دوره جدید نقشه برداری روز دوم مرداد تشکیل میشود قبلا در این کلاس نامنویسی کنید .
کاخ دانش
نادری -نرسیده‌بچهار راه اسلامبول

راهنمای پزشکی اطلاعات

دکترهای متخصص دربیماری اعصاب
دکتر حکیمی
رزیدنت سابق بیمارستان آلبرت اینشتین نیویورك دارای‌جدیدترین وسائل الکتریکی یونیزاسیون -جریان گالوانیك- جریان فارادیك - حمام الکتریکی: اشعه تحت‌قرمز- اشعه ماوراء بنفش دیاترمی و سایر وسائل دیگرنشانی: دروازه‌دولت‌روبروی‌پمپ بنزین تلفن ۳۳۶۰۲

دکترهای متخصص درامراض زنان
دکتر مسعود امینی
معالج بیماریهای - داخلی -زنان‌و کودکان با بیست و دوسال سابقه طبابت - معالجه قطعی بیماریهای روماتیسم - سیاتیك - چاقی مفرط درداعصاب - فلج‌وسستی اعصاب بوسیله الکتروفیزیو تراپی باوسائل مدرن آلمانی اشعه ماوراء بنفش و مادون قرمز و ماساژ های طبی- شاهرضا - جنب سفارت هندوستان تلفن ۴۴۷۱۴

دکتر اخوان صادقی
بیماری های درونی - کودکان - پوست - مقاربتی سلسبیل چهارراه وثوق تلفن ۶۵۰۱۹

دکتر کیقباد کاوسی
متخصص بیماری های زنان زایمان مخترع تکنیك پلاستیکی برای درمان نازائی ازامریکا نشانی شاهرضامقابل ایرانشهر پذیرائی عصرها

متخصص بیماریهای جهاز هاضمه
دکتر رفیعی
از دانشگاه پاریس معده -کبد- روده - پذیرائی ۳تا ۸ بعدازظهر خیابان جامی اول کوچه پاریس

دکترهای متخصص درامراض پوست
دکتر محققی
دانشیار دانشکده پزشکی پذیرائی از ۴ تا ۸ بعد از ظهر نشانی دروازه دولت روبروی پمپ بنزین تلفن ۳۳۰۰۹

دکتر حسن محقق یزدی
متخصص بیماریهای پوست و امیزشی از آمریکا رئیس‌بخش دانشکده‌پزشکی نشانی -خیابان پهلوی، چهارراه امیر اکرم پذیرائی عصرها تلفن۴۹۱۴۷

دکترهای متخصص درمجاری ادرار و تناسلی
دکتر شاپور صدری
خیابان سعدی بالای بیمارستان‌امیر اعلم روبروی هدایت تلفن ۳۲۲۹۲ پذیرائی ۴تا ۸ بعد از ظهر

دکتر دانشگر
امراض مقاربتی جلدی تناسلی و سستی امراض زنانه ونازائی‌خیابان سپه مقابل پستخانه تلفن ۳۰۲۴۱۶

دکتر معانی
امراض مقاربتی‌مجاری‌ادرارامراض زنانه و سستی خیابان فردوسی‌مقابل بانك ملی ایران

دکترا- پولوسا
متخصص بیماری‌های مقاربتی‌مجاری ادرار وتناسلی پذیرائی صبح وعصر خیابان فردوسی شمالی‌مقابل خیابان کوشك‌کوچه صادق تلفن ۴۶۵۸۹

دکترهای متخصص درگوش و حلق‌وبینی
دکتر آزاد
متخصص گوش وگلو وبینی خیابان منوچهری کوچه ارباب‌جمشیدپذیرائی از ۴تا۸بعدازظهر تلفن۳۹۵۸ و ۳۹۵۸۴ صبح‌ها با تعیین وقت‌قبلی

دکتر حسین صالح
متخصص جراحی مغز واعصاب خیابان جامی اول خیابان استخرتلفن ۴۵۴۸۹

پلی کلنیك
دکتر مجاهدی- دکترصدیقی
رزیدنت سابق‌بیمارستان‌های امریکا بیماریهای داخلی - اطفال -مقاربتی ترك تریاك وسایر مواد مخدره - ترك الکل .
مجهز بدستگاههای رادیوسکپی - ائروسل تراپی (بخورینی سیلین و غیره) دیاترمی
پذیرائی بعد از ظهر ها و ایام‌تعطیل وشبها تا صبح
خیابان شاه روبروی مسجد سجاد شماره تلفن ۴۹۵۲۶

مجانی
ماشین نویسی فارسی و لاتین را مجانا در کانون فرهنگی بهروز بیاموزید داوطلبان به کانون‌فرهنگی بهروز خیابان شاه آباد روبروی سینما سعدی اول باغ سپهسالار مراجعه فرمایند

کشیک امشب پزشکان

آقایان دکتر کاظم نجم آبادی. شاهرضا غربی چهارراه بیمارستان پهلوی تلفن ۴۷۳۲۳- دکتر محمد حسن‌رازانی :دوراهی یوسف آباد دکترخلیل رسولی (جراح) :امیر آباد خیابان نصرت جنب کلانتری ۱۹ تلفن۴۵۳۲۵ -دکتر غلامحسین مهر علی: چهار راه سلسبیل تلفن ۶۶۶۶۰ - دکترکرامت اله فرهودی: خیابان شاهرضا پل چوبی تلفن ۳۸۵۱۰ - دکتر حسین حمید زاده قلهك خیابان دولت چه ارواه‌رستم آباد- دکتر هوشنك بیضائی:قلهك خیابان دولت ایستگاه قنات تلفن ۸۱۹۱۰ دکترحسن فامیلی:خیابان‌شاه بیست متری‌اول دکتر هوشنك‌پزشکی سه‌راه امین حضورکوچه مهدوی‌تلفن ۵۱۸۵۳ -دکترعلی اکبر [illegible]: تهران‌نو فرح‌آباد - دکتر محمود علم آموز : میدان۲۴ اسفند کوی بهرام تلفن ۶۸۲۸۵ (کشیك دائم)
آقایان دکتر حسین جلیلی خیابان سپه ، روبروی حوزه نظام‌وظیفه تلفن ۳۸۹۴۶ - دکتر مظاهری : خیابان شمیران ، سی‌متری مقابل اداره رادیو.

کشیک امشب داروخانه‌ها

داروخانه امریکائی : چهارراه‌پهلوی
داروخانه میر : انتهای شهباز
داروخانه سیما :خیابان نواب‌چهار راه شکوفه
داروخانه ستاره :خیابان سیمتری
داروخانه شبانه روزی حشمت:خیابان شهباز روبری درمانگاه دریفوس
داروخانه شبانه روزی امریکائی: مقابل درمانگاه دریفوس
داروخانه شبانه روزی مرزادخیابان قلهك‌نزدیك داودیه مقابل‌ثبت‌قلهك
داروخانه وآزمایشگاه دکتر امینی (شبانه روزی) تلفن۹۱۱۸۸ -نارمك ایستگاه دفتر بازار مرکزی
داروخانه زیبا خیابان ویلاچهار راه پهلوی تلفن ۴۵۲۹۰
داروخانه کاخ خیابان کاخ جنب کوچه مشتاق
داروخانه سعادت کشور ،خیابان اسکندری چهار راه اسکندری

کشیک امشب بیمارستانها

بیمارستان های مسمومین بیمارستان های شفا یحیائیان خیابان ژاله تلفن ۳۷۶۳۱ لقمان‌الدوله ادهم خیابان مخصوص پشت باغشاه تلفن ۲۳۲۳۳ مجروحین بیمارستان های رازی در خیابان شاهپور وامدادی شیر و خورشید خیابان مولوی باغ فردوس زایمان وعوارض زنانه بیمارستانهای زنان پیچ شمیران‌ووزیری خیابان‌شیخ هادی و زایشگاه حمایت مادران و نوزادان خیابان پاستور ودرمانگاه جنوب بنگاه حمایت مادران خیابان مولوی در مورد احتیاج فوری بپزشك مقابل وزارت بهداری به وسیله آمبولانس به پزشك کشیك هدایت میشوید تلفن ۳۰۰۷۱

تلفنهای مورد نیاز

تلفن شهربانی	۳۰۰۸۴تا۳۰۰۸۹
آتش‌نشانی ۴۴۴۴۳	۴۴۴۴۴
اداره راهنمائی	۳۰۳۶۱۴
نگهبانی پلیس تهران	۳۰۲۱۵۰
راهنمائی تصادفات	۳۰۲۸۲۵
فرودگاه مهرآباد	۴۱۱۷۳
شرکت تلفن	۳۰۵۵۱۱
سازمان آب تهران	۵۱۰۰۰
نگهبانی برق	۴۳۱۷۸
شرکت بیمه بازرگانان	۲۴۰۰۰

تلفنهای اطلاعات

تلفنخانه ۳۰۰۱۱ تا ۳۰۰۱۹ شعبه
آگهی ها ۳۰۲۶۳۳ ۳۰۵۱۰۸
سازمان شهرستانها ۳۰۵۰۱۷
سرویس حوادث ۳۰۳۵۶۹
کانون طوطی ۳۰۴۵۹۲
اطلاعات هفتگی ۳۰۴۸۷۸
اطلاعات بانوان ۳۰۳۳۱۳

تقویم اطلاعات

دوشنبه بیست‌و هشتم تیر ۱۳۳۸
« سیزدهم محرم ۱۳۷۹
« بیستم ژوئیه ۱۹۵۹
اذان صبح : ساعت ۳و ۱۴ دقیقه
طلوع آفتاب : ساعت ۵و۳ دقیقه
غروب آفتاب : ساعت ۱۹ و۱۵دقیقه

صاحب امتیاز و مدیر مسئول: عباس مسعودی
جای اداره خیابان خیام چاپخانه اطلاعات

سینماهای درجه ۱

سینما آسیا
زن طناز مرد حقه باز (دوبله‌بفارسی) باشرکت:البرتوسوردی-سیلواکوشینا شروع :۱۰٫۳۰ صبح -۳-۵-۷-و۹ بعد از ظهر تلفن ۴۲۹۰۹

سینما ایران
زن برهنه تاریخ (بانو گودایوا) رنگی -با شرکت : مورین اوهارا شروع :۱۰٫۳۰ صبح -۲٫۳۰ -۴٫۳۰- ۶٫۳۰و ۸٫۳۰ بعد از ظهر -تلفن ۳۶۳۵۴

سینما ایران (تابستانی)
مسخره -باشرکت ردااسکلتون - شروع : هشت و ربع کم - ده و ربع کم .

سینما ایفل
شب زنده‌داران(رنگی سینمااسکوپ) باشرکت گریگوری‌پك -شروع : ۱۰٫۳۰ صبح -۲٫۳۰ -۴٫۳۰ -۶٫۳۰ و۸٫۳۰ بعداز ظهر

سینما اسکار
مهروی دریا (رنگی) با شرکت : سوفیالورن -شروع : ۴٫۳۰-۶٫۳۰ و ۸٫۳۰ بعد از ظهر -تلفن ۴۵۷۹۷

سینما برلیان
چراغ جادو (دوبله بفارسی) با شرکت: باوری بوینر - شروع : ۱۰٫۳۰ صبح ۲٫۳۰- ۴٫۳۰ - ۶٫۳۰ و ۸٫۳۰ بعد از ظهر -تلفن ۳۳۵۳۵

سینما پلازا
بی‌حرکت (رنگی -سینما سکوپ) باشرکت : فردماك موری - دورتی مالون - شروع ۱۰٫۳۰ صبح ۳-۵- ۷و ۹ بعد از ظهر تلفن ۴۴۲۵۵

سینما پارك
دامادفراری (فیلم عربی) با شرکت اسماعیل یاسین -شروع : ۱۰٫۳۰ صبح - ۲٫۳۰- ۴٫۳۰ - ۶٫۳۰ و ۸٫۳۰ بعد از ظهر -تلفن ۳۹۶۳۷

تهران (تراس- سالن)
خشم خورشید (رنگی) باشرکت : جیمز کریك - شروع درسالن: ۳٫۳۰- ۵٫۳۰ در تراس۷٫۳۰ و۹٫۳۰ بعد ازظهر- تلفن ۳۸۱۶۵

سینما تخت جمشید
پیك‌نیك (رنگی - سینماسکوپ) با شرکت:ویلیام‌هولدن-کیم‌نواك-شروع: ۱۰صبح ۳- ۵-هفت‌وربع ونه‌ونیم بعد از ظهر . تلفن ۴۳۵۵۰

سینما دیانا (سالن)
دختر برنجکار (رنگی -سینماسکوپ) باشرکت : الزامارتینلی - شروع : ۱۰٫۳۰ صبح -۲٫۳۰-۴٫۳۰-۶٫۳۰و ۸٫۳۰ بعد از ظهر -تلفن ۴۲۰۱۰

سینما دیانا (تراس)
شب زنده‌داران -شروع:۷٫۳۰و۹٫۳۰

سینما رویال
زن برهنه تاریخ -شروع: ۱۰ صبح ۳-۵-۷و ۹ بعد از ظهر تلفن۶۸۲۰۶

سینما رکس
کینه جو (رنگی) با شرکت :جك پالانس -شروع :۱۰ صبح -۲٫۳۰- ۴٫۳۰-۶٫۳۰و۸٫۳۰ بعد از ظهر تلفن ۳۴۱۶۹

سینما رادیوسیتی
جوراب ابریشمی (سینما سکوپ - رنگی)باشرکت‌فردآستر -سیدچاریس شروع ۱۰٫۳۰ صبح -۳-۵-۹ بعداز ظهر -تلفن ۴۳۳۲۰

سینما سعدی
زن طناز مرد حقه باز (دوبله‌بفارسی) باشرکت: سیلواکوشینا-البرتوسوردی- شروع : ۱۰٫۳۰صبح -۲٫۳۰ -۴٫۳۰- ۶٫۳۰ و ۸٫۳۰ بعد از ظهر -تلفن ۳۶۴۶۸

سهیلا (تابستانی‌وزمستانی)
تامانگو (رنگی سینماسکوپ - دوبله بفارسی)باشرکت: کوردیورگنز- شروع: در زمستانی ۱۰٫۳۰ صبح ۲٫۳۰ - ۴٫۳۰ - ۶٫۳۰ و ۸٫۳۰ بعد از ظهر -در تابستانی ۸ و ۱۰ بعد از ظهر تلفن ۳۶۴۲۴

سینماکریستال (تراس)
کاروان گناه (فیلم ایتالیائی)شروع: ۷٫۳۰ و ۹٫۳۰.

سینما کریستال (سالن)
از اینجا تا ابدیت -با شرکت : برت‌لانکستر -دبوراکار -مونتگمری کلیف -فرانك سیناترا -شروع : ۱۰٫۳۰ صبح ۴٫۳۰ -شش وسه‌ربع و نه بعد از ظهر -تلفن۳۷۶۷۵

سینماکارون
مازن میخواهیم (فیلم هندی-رنگی) شروع: ۳٫۳۰ -۵٫۳۰ -۷٫۳۰ و ۹٫۳۰بعد از ظهر -تلفن۴۰۰۶۵

سینما متروپل
زنده بگور (دوبله بفارسی) باشرکت میلی ویتاله- شروع: ۱۰٫۳۰ صبح ۲٫۳۰ -۴٫۳۰- ۶٫۳۰ و۸٫۳۰ بعد ازظهر- تلفن ۳۹۴۱۰

سینما مولن روژ
چراغ جادو (دوبله فارسی) با شرکت باوری بوینر - شروع : ۱۰٫۳۰ صبح ۳ -۵ -۷ و۹ بعداز ظهر - تلفن ۳۸۷۶۵

سینما نیاگارا (تراس)
اشکهای پدر (دوبله بفارسی) با شرکت :میله ویتاله -البرتوفارنز- شروع: ۷٫۳۰ و۹٫۳۰ بعد از ظهر تلفن ۶۵۳۰۷

نیاگارا (سالن)
کینه جو (رنگی) با شرکت : جك پالانس -شروع :۱۰٫۳۰ صبح ۳-۵-۷و۹ بعد از ظهر

سینما همای
سایه (فیلم‌فارسی) باشرکت : امین امینی - شهین -شروع: ۱۰٫۳۰صبح- ۲٫۳۰- ۴٫۳۰- ۶٫۳۰ و۸٫۳۰بعدازظهر تلفن ۴۳۱۶۹

سینماهای درجه۲

سینما پردیس
مزد ترس -با شرکت :ایوموتتان- شروع :۱۰٫۳۰ صبح -۲٫۳۰ -۴٫۳۰- ۶٫۳۰و ۸٫۳۰ بعد از ظهر

سینما تاج
در جستجوی خواهر -باشرکت :جان واین -شروع :۱۰صبح -۳-۵-۷و ۹ بعد از ظهر -تلفن ۳۳۰۶۴

سینما سیلوانا
گناهکار کیست (دوبله بفارسی) شروع : ۴٫۳۰ -۶٫۳۰ و۸٫۳۰ بعد ازظهر تلفن ۳۳۷۷۷

سینما فری
بی‌ستاره‌ها (فیلم فارسی) باشرکت ژاله -شروع :۴٫۳۰ -۶٫۳۰ و۸٫۳۰ بعدازظهر -تلفن ۲۷۸۹۳

سینما فردوسی
بی‌ستاره‌ها (فیلم فارسی) با شرکت: ژاله شروع :۱۰٫۳۰ صبح -۲-۴-۶و ۸ بعد از ظهر -تلفن ۳۵۷۸۴

سینما مشعل
برادران یاغی (رنگی) با شرکت : وندل کوری -شروع : ۱۰٫۳۰ صبح- ۲٫۳۰ -۴٫۳۰- ۶٫۳۰ و ۸٫۳۰ بعد از ظهر

سینمامراد
آفرودیت -با شرکت : بلیندالی- شروع : ۲٫۳۰ - ۴٫۳۰ - ۶٫۳۰ و ۸٫۳۰ بعد از ظهر

تئاترها

تئاتر آناهیتا (یوسف‌آباد)
تا۱۵ مرداد تعطیل است

تئاتر تهران (تابستانی)
مسافری از آن دنیا -با شرکت : تفکری -مورین -اسد زاده -شروع: ۸٫۳۰ بعد از ظهر -تلفن ۳۷۳۵۱

جامعه باربد
نمایشنامه مرفین - با شرکت:شهلا و جعفری - شروع :۸٫۳۰ بعد ازظهر تلفن ۳۲۲۶۵

آخرین تغییرات برنامه سینماها را هرروز در صفحه ماقبل‌آخر ملاحظه فرمائید

عبور از پنج قاره

کرسی آزاد

بحث دفاع از سینمای ملی ایران

نوشته: دوشیزه فریده سیحون دانشکده ادبیات

تقلید از فیلم‌های عربی سینمای نورس ما را تهدید میکند

مسئله‌ای که دراین مورد قابل بحث است مقصود وهدف پیدایش هنر سینماست ومتاسفانه باید اذعان کرد که تهیه کنندگان فیلم و هنرپیشگان ایرانی یاهدف اصلی این هنررا نفهمیده‌اند یانمیخواهند قبول کنند که برای چه منظوری قدم برمیدارند. سوژه های فیلم های فارسی غالبا یك فرمول خیلی مبتذل وپیش پاافتاده‌ای شده که اکثرا به انحراف یك جوان خاتمه میپابدضمنا درهر فیلمی به تقلید از فیلمهای خیلی عامیانه عربی چند رقص‌وآواز هم وجوددارد که میتوان هنر فیلم ایرانی رابه کنسرتی ازیك خواننده بیشتر تشبیه کردتایك فیلم.

سینماهنراست وگردانندگان آن همیشه باید درنظرداشته باشندکه هنررا **بخاطر پسند عوام نبایدضایع کرد** برای تهیه یك فیلم تنهایك مشت منظره وچند بازیگر عادی کافی نیست موضوع فیلم رابابد خیلی مورد مطالعه قرارداد تافیلم باارزش وجالب باشد

تهیه کنندگان چه مسائلی را باید درنظر بگیرند؟

کارگردانان ماهمتاسفانه آنطور که باید دررشته خود تبحر ندارند وهرکس چهارروز سینما رفت میخواهد خود ادعائی داشته باشد درصورتیکه این صحیح نیست ولااقل یك کارگردان باید مدتی دراین رشته تحصیل کرده واستعداد ذاتی هم داشته باشد وهمچنین هنرپیشگان ماهم. دراین مملکت هر کس بخواهد هنر پیشه می شود درصورتیکه هرهنرپیشه باید کلاس مخصوص دیده واستعداد کافی نیز داشته باشد واززیبائی هم بی‌بهره نباشد بعضی ازهنرپیشگان ماگاهی آنقدر مصنوعی وغیرطبیعی بازی میکنند که برای من بنوبه خود ناراحت کننده است تادیگران چه بگویند. تهیه کنندگان فیلم باید درنظر داشته باشند که یك فیلم رافقط برای طبقه عوام تهیه نمیکنند واگر می‌بینند بازار فیلمهای فارسی نسبتا بدنیست باید بدانند که طرفدارانش فقط کسانی هستندکه ارزش هنررانمیدانند وفقط همین‌ساز وآوازهای فیلمهای فارسی‌باسوژه‌های مبتذلش مورد توجه آنهااست. آنان نباید فیلم را بخاطراستفاده مادی درست کنند بلکه باید سعی کنند باین هنر جنبه ملی بدهندو ارزش آنرا از نظر ترقی مملکت و پیشرفت آن بالابرند. **این موضوع را همیشه باید در نظر داشت که هنر باتجارت فرق دارد** و اگر چه تهیه یك فیلم عالی بسیارگران تمام میشود وممکنست هرکسی آن رادرك نکند ولی منظور و هدف اصلی که بوجود آوردن هنری نوین است حاصل شده.

خطر از داخل است نه از خارج

روشن است که چنانچه تهیه کنندگان فیلم‌های فارسی براه خود ادامه داده ودر بالا بردن ارزش هنری فیلم‌های فارسی کوششی بعمل نیاورند آن وقت در اندك مدتی مشاهده خواهند کرد اثری از تماشاچی و علاقمند به فیلم‌های فارسی وجود ندارد. بنظر من نکته مهم دراینجا است و چنانچه‌خطری صنعت سینمای ملی ایران راتهدید کند، این خطر از داخل است نه خارج، زیرا باورود فیلم‌های کشورهای مختلف جهان به کشور ما و آشنائی مردم باهنر واقعی سینما ذوق و سلیقه آنها روز بروز بالاتر میرود و مردم همان انتظاری راکه از فیلم‌های خارجی دارند از سینمای ملی خود طلب می‌کنند ولی فیلم‌های فارسی نمیتواند خواسته آنهارا برآورد و ذوق وسلیقه آنها را قانع سازد. بنظر من تقلید از فیلم‌های عامیانه عربی سینمای نورس ماراتهدید می‌کند وتازمانی که این تقلیدبدور افکنده نشود نمیتوان گفت‌سینمای ماراه صحیح خودرا پیداکرده.

امروز هرایرانی که علاقمندبه صنعت سینمای ملی ایران است باید نکات ضعف و قوت آنرا بمیان بکشد تاشاید کارکنان این صنعت نورس در ایران راه واقعی خود را پیدا کنند.

مقاله آینده به‌قلم آقای محسن مطیعی خواهد بود

دیروز و امروز

هیپنوتیزم در خدمت علم

امروزه دربیمارستان های بزرك آمریکا، انگلستان وفرانسه پزشك هابرای درمان دردها وتخفیف آنها ازیك سلاح قدیمی وکهنه استفاده میکنند. این اسلحه که ازمدتها پیش مورد استفاده بوده «هیپنوتیزم» نام دارد واکنون خدمات مهمی‌به‌بشر انجام میدهد.

بهتر است نوشته شخصی را که خود تحت درمان «هیپنوتیزمی» قرار گرفته بود، مطالعه کنید.

سوزنی در پوست دست

سوزنی دربوست قسمت پشت‌دست چپم فرورفت وباین ترتیب بوسیله «دکتر- ژ» برای اولین بار بخواب

دختری راباهیپنوتیزم خواب کرده‌اند تادندانشرابکشند

هیپنوتیزمی فرورفتم. احساس سر درد مینمودم.

وازمشاهده سوزن دربوست دستم احساس تعجب میکردم ولی‌هیچگونه دردی دردست احساس نکردم. دکتر پرده های اطاق راکشید ومراتوی یك صندلی راحتی نشانید وباصدائی آرام وملایم گفت: سعی کنید همه چیزرا بیاد بیاورید.

دراین هنگام کلمات به شکل عجیبی بگوشم میرسید وهیچگونه زیروبمی نداشت. یکباردیگر صدای دکتر بگوش رسید:

- توجه خودرا بسقف اطاق‌معطوف کنید ونگاه خودرا ازآنجابرندارید. کم کم اعضای بدن شما سنگین و بیحرکت میشوند وشما دراز می کشید ...

نگاهم رابسقف دوختم وبازصدای دکتر بگوش رسید:

«حالا پلکهای شما سنگین شده، خیلی هم سنگین شده است.»

خواب عجیبی سراسر بدنم رافرا گرفت وخاطرات دورودرازی بیادم آمد. تصاویر قرمز وسبزی‌دربرابر پلك هایم حرکت میکردند ولی‌هوش وحواسم کاملا سرجایش بود. یکبار دیگر صدای دکتر بگوش رسید:

وازمشاهده سوزن دربوست دستم احساس تعجب میکردم ولی‌هیچگونه دردی دردست احساس نکردم. دکتر پرده های اطاق راکشید ومراتوی یك صندلی راحتی نشانید وباصدائی آرام وملایم گفت: سعی کنید همه چیزرا بیاد بیاورید.

دراین هنگام کلمات به شکل عجیبی بگوشم میرسید وهیچگونه زیروبمی نداشت. یکباردیگر صدای دکتر بگوش رسید:

- توجه خودرا بسقف اطاق‌معطوف کنید ونگاه خودرا ازآنجابرندارید. کم کم اعضای بدن شما سنگین و بیحرکت میشوند وشما دراز می کشید ...

نگاهم رابسقف دوختم وبازصدای دکتر بگوش رسید:

«حالا پلکهای شما سنگین شده، خیلی هم سنگین شده است.»

خواب عجیبی سراسر بدنم رافرا گرفت وخاطرات دورودرازی بیادم آمد. تصاویر قرمز وسبزی‌دربرابر پلك هایم حرکت میکردند ولی‌هوش وحواسم کاملا سرجایش بود. یکبار دیگر صدای دکتر بگوش رسید:

بافروکردن سوزنی دردست «سوزه» رامی‌خوابانند

همه‌چیز ازهمه‌جا

ملکه مطبوعات و عکاسی

امسال در مسابقات انتخاب «ملکه مطبوعات و عکاسی» فیلیپین یك دختر ۱۸ ساله بنام «میلاوکامیو» پیروز شد.

میلا دانشجو است و در فیلم‌ها رل های کوچکی باو واگذارمی شود.

میلا موقعی که در دبیرستان بود استعداد زیادی برای کار های هنری از خود نشان میداد و بهمین جهت بگرفتن ۱۸ مدال موفق‌شد.

دراین عکس «میلا» نفر وسط در حالیکه جایزه خودرا از رئیس جمهور فیلیپین گرفته است باتفاق دونفر دیگراز کسانی که درمسابقات شرکت کردند، دیده میشود.

ستون صلح

«بوفانو» موزائیك ساز معروف امریکائی اخیرا باالهام گرفتن از علائم ونشانه‌های مقدس قبایل گذشته به ساختمان دوستون دست زده است. در روی این ستون‌ها که بی‌شباهت به ستونها وکاشی کاری‌های شرق نیست چهره‌های نژادهای مختلف جهان با موزائیك نقش گردیده و بوفانو عقیده دارد که ستون‌های مزبور علامت و نشانه صلح است. موضوع اغلب آثار بوفانو اینست که «کودکان جهان باید مارا به صلح رهنمون شوند». بوفانو امیدوار است که چند اثر هنری در زمینه مزبور برای عمارت سازمان ملل متحد بسازد.

«بوفانو» موزائیك‌ساز امریکائی میخواهد هنر خودرا برای حفظ صلح بکار برد

پیشگامان مسافرت به فضا

«مروارید» سك فضا پیمای‌شوروی پس‌از بازگشت ازیك مسافرت فضائی به‌سه‌توله‌اش شیر میدهد. مروارید تا حال چندین بار باموشك به‌فضا پرتاب شده وسالم بزمین بازگشته است. مروارید وتوله‌هایش یکی‌از چندین فامیل فضائی هستند که‌اکنون تحت مراقبت دقیق قراردارند تانتایج وآثار تشعشعات فضائی‌روی آنهامعلوم شود. فرستادن وبازگرداندن موفقیت‌آمیز حیوانات به‌فضا ازطرف‌شوروی‌وآمریکا مقدمه‌ای برای‌مسافرت‌انسان به‌فضاست بدون تردید نسل حاضر شاهد تحقق یکی از بزرگترین‌آرزوهای بشری که مسافرت به‌سایر سیارات‌است خواهد شد.

چرخهای خیاطی کهلر وکنخ درتهران وشهرستانها بوسیله نمایندگان مجانا تعمیر میشود

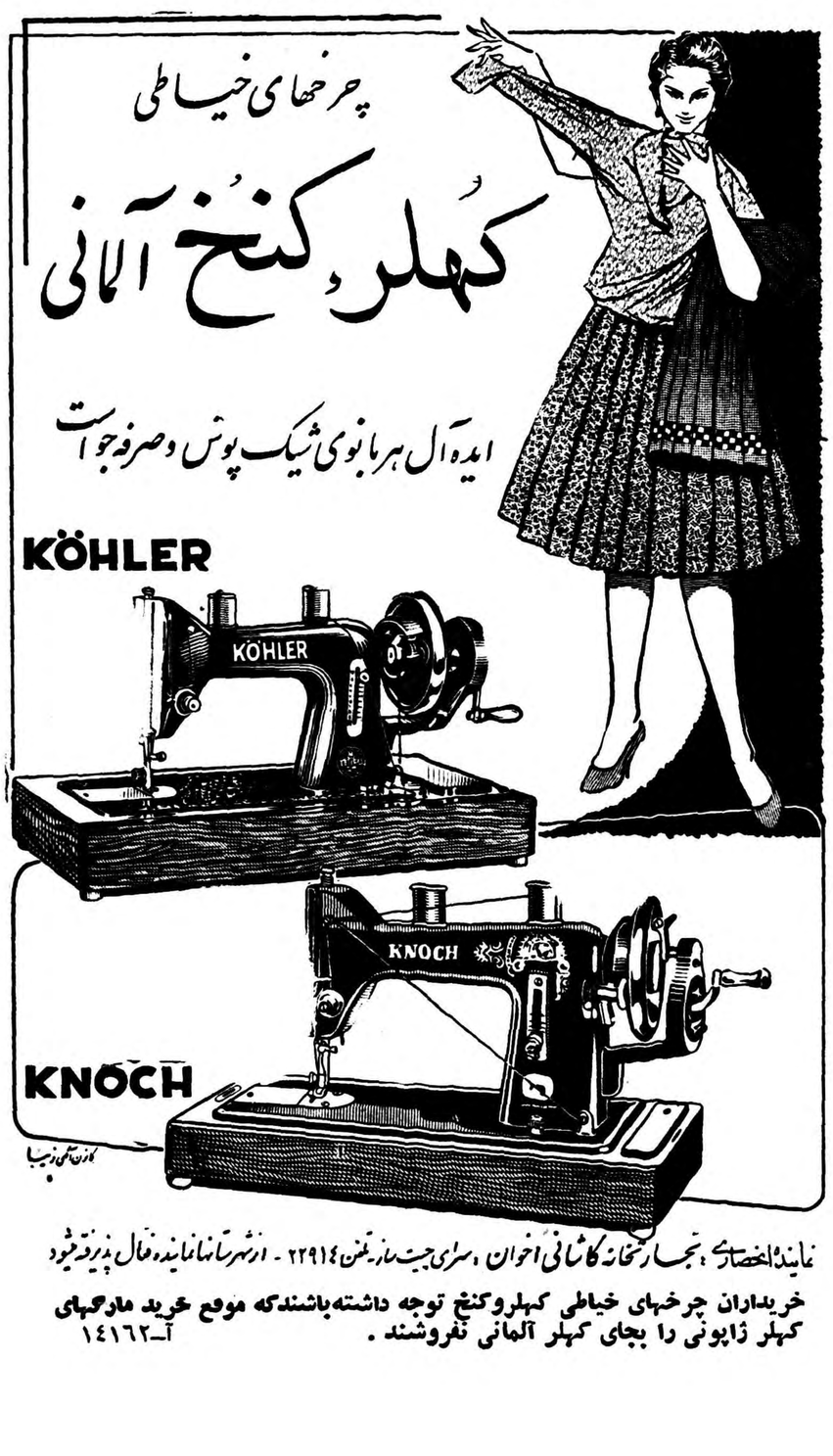

نماینده انحصاری: تجارتخانه کاشانی اخوان، سرای چیت‌سازتلفن ۲۲۹۱۴ - ازشهرستانها نماینده فعال پذیرفته‌شود

خریداران چرخهای خیاطی کهلروکنخ توجه داشته‌باشندکه موقع خرید مارکهای کهلر ژاپونی را بجای کهلر آلمانی نفروشند. آ-۱۴۱۶۲

بهداشت روز

چه کنیم تادرتابستان عرق نکنیم؟

طرق جلوگیری از عرق‌کردن معمولا عکس آنست‌که شما تصور میکنید

در فصل تابستان عرق کردن بیش از هر چیز انسان را ناراحت میکند قطرات عرق که هنگام کار یا در موقع استراحت از سرو صورت و دست وپاتراوش میکندنه تنها خود شخص بلکه اطرافیان اورا نیز ناراحت میکند.

برای جلوگیری از عرق کردن وسائل مختلفی وجود دارد و برای این کار باید دو موضوع را در نظر گرفت. اول مسئله لباس که خوشبختانه باید گفت امروز وضع پوشاك مردم‌در تابستان برای‌مبارزه باعرق خیلی بهتر از سابق است و دیگری رعایت شرایط لازم درمورد غذا وآشامیدنی.

این نکتهرا هم‌باید در نظربگیریم که هرگز نباید درصدد جلوگیری کامل از عرق برآئیم. زیرا عرق کردن در هوای گرم برای سلامت بدن ضروری است. کسی که عرق نکند بدون شك دیر یا زود بیمار خواهد شد.

کسانی که زیاده از حد عرق می کنند باید درهوای گرم لباس‌سبك وگشاد بپوشند تاهوا به‌آزادی روی پوست بدن جریان یافته و عرق‌بدن را تبخیر کند.

خوشبختانه این موضوع از مدت ها پیش برای خانمها حل‌شده است زیرا بانوان در تابستان معمولالباس سبك ودکولته می پوشند.

بین مردان هم از چند سال‌پیش پوشیدن لباس های سبك مد شده وهرکسی با مختصر پولی ممکن است یکدست لباس مناسب برای خود تهیه کند بهترین پارچه ضد عرق پارچه‌های نخی و پنبه‌ای‌است ولی امروزه پارچه‌های زنانه بیشتر از نایلون تهیه میشود مردان نیز پیراهن های نایلونی برتن می کنند بنابراین باید دید که آیا پوشیدن پارچه های نایلونی برای مبارزه با عرق مناسب است یا خیر؟

پارچه نایلونی معمولی بطورکلی مانع از تبخیر عرق بدن میشوند و بعضی اوقات هم پوست بدن را تحریك میکنند ولی اخیرا این نقیصه برطرف شده‌ویك نوع‌نایلون های هوا گیر ببازار آمده است و مردها میتواند روی عرق گیر خود پیراهن های نایلونی میپوشند.

دوش گرم

برخلاف آنچه که بعضی ها تصور می‌کنند دوش گرم تا حد زیادی از عرق کردن جلوگیری می کند زیرا آب گرم بطور موقت غده های مولد عرق را ازکار می‌اندازد. دوش نیم گرم نیز برای جلوگیری از عرق‌کردن بسیار مفید است.

دراستعمال اودکلن افراط نکنید

اودکلن بهیچ وجه مانع اززیزش عرق نمیشود بلکه تنها بوی آن با بوی عرق بدن آمیخته میشود.

چون اودکلن دارای الکل زیادی است والکل هم بجای اینکه ازعرق کردن جلوگیری کند بیش‌از پیش عمل غده های مولد عرق‌را تسریع میکند. کف دست‌دارای عده‌زیادی غده های‌مولدعرق می‌باشدبطوریکه در هر سانتیمتر مکعب در حدود ۳۷۰ غده مولد عرق دیده میشوددر حالیکه مثلا در شانه درهرسانتیمتر مکعب بیش‌از ۱۰۰ تا ۱۲۰ غده مولد عرق وجود ندارد.

برای جلوگیری‌ازعرق دست‌بعضی پزشکان توصیه میکنند که‌دستها را در دم کرده‌پونه صحرائی قرار دهند و یا بامحلول نمك شستشو دهنـــد.

برای کم‌کردن عرق‌پاتا می‌توانید پاهای خودرا حمام کنید. قبل از حمام کردن بامقداری بوراکس یا برك گردو یابرك بلوط به‌آن اضافه کنید.

اگر میخواهید کمتر عرق کنید حتی‌المقدور از خوردن مشروبات الکلی خودداری نمائید زیرا الکل سلسله اعصاب را تحریك کرده و عمل غده های مولد عرق راتسریع میکند.

در هوای گرم باید از خوردن‌آب ونوشابه های دیگر بحـــد افراط خودداری شود زیرا مقادیری ازاین آب بصورت عرق از بدن خارج‌می شود.

کمپرس آب‌گرم

کمپرس آب گرم‌بطورموقت عمل غده های مولد عرق را متوقف ساخته ودر مدت یك یادوساعت از عرق کردن جلوگیری می‌کند.

عکس صفحه

آنجا که پا حکم دست را پیدا میکند

همانطور که‌درعکس ملاحظه می‌فرمائید مردی به‌عوض آنکه برای «وصله‌پینه» مثل همه‌مردم ازدست خود استفاده کند، پس‌از سال‌ها تمرین موفق شده است باانگشتان پای خود نخ‌قرقره را قیچی کرده، ازسوزن رد کند وسپس به «وصله پینه» بپردازد.

اطلاعات اقتصادی

مسائل روز

تقسیم املاك اختصاصی ومسئله مالکیت اراضی بزرك

در هفته گذشته گزارشی که از طرف بانك عمران و تعاون روستائی در مورد فعالیت های مربوط به تقسیم املاك سلطنتی تنظیم شده بود در این صفحه بنظر خوانندگان رسید . بموجب این گزارش در سال گذشته در حدود ۵۱ دهکده که ۱۹۰۷۰ هکتار وسعت داشته بین ۳۴۴۵ نفر زارع که روی اراضی مزبور مشغول زراعت بوده‌اند تقسیم شده‌است و کار تقسیم املاك اختصاصی همچنان ادامه دارد واحتمال میرود که در ظرف سه‌سال آینده کلیه این املاك بین زارعین تقسیم گردد .

مطالعه این گزارش واقداماتی که از طرف بانك عمران برای پرکردن جای خالی مالك و پرداخت اعتبارات و کمك و مساعدت بزارعینی که بتازگی مالك شده (و طبعا بامشکلاتی روبروهستند) صورت گرفته نشان‌میدهد که‌کار تقسیم املاك اختصاصی بنحوی‌صورت میگیرد که‌زارعین بتوانند لذت مالکیت راحساس کنند و باافزایش محصول دلبستگی وعلاقه‌ای‌راکه مورد انتظار است بزمین های خود پیدا کنند واین هدف وسیله تشکیل شرکتهای تعاونی و پرداخت اعتبارات و حفر چاه های عمیق واقدامات دیگر تحصیل شده است ولی اگردرنظربیاوریم که املاك اختصاصی در مقابل املاك وسیعی که‌هنوز مالکیت آن اختصاص به چند نفر معدود دارد بسیار ناچیز است متوجه میشویم که اقدامات بانك عمران و کمك بزارعین این دهات مسئله مالکیت اراضی مزروعی و مسائل اجتماعی ناشیه آن را حل نمیکند . آمارهائی که از طرف کارشناسان داخلی و خارجی تهیه شده حاکیست که قسمت عمده املاك مزروعی مملکت مادر دست گروه معدودی است که شاید تعداد آنها صرف‌نظراز ریشه های خانوادگی) از پنجاه نفر تجاوز نمیکند و این گروه مالك ده ها هزار قریه در سراسر مملکت میباشند و اکثریت ایشان کسانی هستند که حتی سالی یکبار نیز بامالاك خود سرکشی نمیکنند و مزارع خودرا یابدون استفاده‌رهاکرده‌ویاآنکه بمباشرین ومستاجرین واگذار نموده و در نتیجه بر اثر ناچیز بودن سهمی که از محصول قلیل این اراضی بزراعین میرسد متدرجا دهات روبویرانی میرود .

برای حل این مشکل کافی نیست که فقط نمونه‌ای بوجودبیاوریم ومالکین را بانصیحت و توصیه واندرز تشویق به تقسیم املاك نمائیم . در کشورهای جهان ـ که با این مسئله روبرو بوده‌اند کمتر اتفاق افتاده‌است که‌مالکین به طیب خاطر اراضی خودرا بین زارعین‌تقسیم کرده باشند زیرا علاقه بمالکیت بحدی‌قوی است که باوجود کمی در آمد املاکی که اراضی آن متعلق بمالکین بزرك است بازهم مالکین ترجیح میدهند که به سنت خانوادگی وبرای حفظ پرستیژ خود اراضی را ـ گرچه متدرجا بصورت‌سرزمین های بی حاصل و روستاهای بی دهقان در آمده باشد حفظ کنند و در چنین صورتی نمیبایست وقت گرانبهای مملکت را صرف چانه زدن با ملاکینی کنیم که میخواهند اراضی خودرا باقیمت های مورد نظر خود تقدیم کنند و بهای آنرایك جا دریافت دارند و احتمالا باتبدیل بارز از مملکت خارج سازند .

رعایت سیستم دموکراسی و جلب موافقت صاحبان اراضی البته بسیار مستحسن است ولی عدالت اجتماعی حکم میکند که دولت بنمایندگی از جانب میلیون‌ها دهقانی که روی اراضی ملاکین بزرك کشت وزرع میکنند و درآمد سالانه ایشان بعلت اجحاف مالکین وکمی درآمد زمین گاه از دو هزار ریال تجاوز نمیکند اندکی‌شدت عمل بخرج بدهد .وقتی‌رئیس مملکت به طیب خاطر ورعایت مصالح عالیه مملکت و تقویت اساس زندگی اجتماعی اراضی خودرا بین زارعین تقسیم میکند نباید بملاکین بزرك اجازه دهیم که همچنان در مقابل پیشرفت مملکت سدشوند و مثل موریانه پایه‌های سازمان اجتماعی مملکت راسست سازند .

چه مانعی داردکه ماهم نظیر پاکستانی‌ها مالکیت اراضی را محدود سازیم و اراضی اضافی را باقیمت‌عادله که از طرف دولت تعیین میشود باقساط خریداری کنیم و به حکم ضرورت زمان ـ بدون اینکه نظریات عقب‌مانده مالکین مانع کارشود ـ بین زارعین تقسیم نمائیم ؟

تصور نمیرود که خطرات ممانعات در مورد این امر حیاتی از نظر کسی پوشیده باشد و شاید کار تقسیم اراضی از موارد نادری است که عجله در آن کاملا وقویابامصالح مملکت وفق میدهد .

مهدی پیره مند

سمینار جنگلبانی پیمان بغداد روز۲۹تیر افتتاح میشود

جنگلهای شمالی ایران مورد مطالعه کارشناسان پیمان‌بغداد قرار می‌گیرد

سمینار جنگلبانی پیمان بغداد روز ۲۹ تیرماه در تهران تشکیل میگردد. مراسم افتتاح باحضور نمایندگان کشورهای عضو و نظامی امریکائی وداداره کل اطلاعات‌وزارت کشاورزی بوسیله وزیر کشاورزی انجام‌خواهد گرفت .

دراین سمینار تهیه نقشه‌های‌هوائی وآمارگیری از جنگل های شمال‌ایران مورد مطالعه و بحث قرار خواهد گرفت واعضاءهیئت پس‌از دوروز مذاکره ببازدیدجنگل های شمالی خواهند رفت .

دراین کنفرانس آقایان مهندس حسین میرصدر ومهندس‌رشدیه ومهندس کیابی عضویت هیئت ایران را بعهده خواهند داشت .

دیروز آقای وزیر کشاورزی‌و کلای مجلسین ـ مالکین و کشاورزان و نمایندگان مطبوعات ازدوقریه‌مراد آباد و یوسف‌آباد (خلازیر) که‌بطرز نوین تحت کشت قرار گرفته بازدید نمودند .

مالك‌این قریه آقای سرهنك سهپور است که دردوقریه مزبور از چندسال گذشته باکمك‌فرزندان خود که دررشته‌های مهندسی کشاورزی تحصیل نموده‌اند بامتد جدید زراعت و آبیاری شروع به عملیات کشاورزی نموده‌است و امروز دوقریه‌مزبور از لحاظ‌مکانیزاسیون کشاورزی حائز کمال اهمیت می‌باشد .و تمام کارهای مزرعه باماشین آلات جدید صورت‌میگیرد پیشرفتهائی که ازسال گذشته، از لحاظ برداشت محصول وطریقه صحیح آبیاری و بکاربردن ماشین های کشاورزی دراین دودهکده حاصل شده موجب شده که همه روزه عده زیادی‌ازمالکین‌و کشاورزان از مزارع مزبور دیدن کنند وهمان طریقه‌هارادرمزارع خودبکاربندند.

آقای سرهنك سپهپور اظهار میداشت ماطمینان داریم که تا دوسال دیگر بتوانیم از لحاظ برداشت محصول باکشورهای‌بزرك که‌درراه پیشرفت کشاورزی گام برمیدارند برابری کنیم‌واگرمالکین وزارعین ماتصمیم بگیرندمیتوانند باکمك وزارت کشاورزی عملیاتی‌را که ماصورت میدهیم آنها نیزانجام دهند وازاین عملیات علاوه‌برآنکه محصول بیشتری بدست خواهند آورد درراه پیشرفت کشاورزی‌ایران نیز کمکهای مؤثری خواهند نمود.

خبرنگارما که دیروز دراین بازدید حضور داشت رپرتاژی از چگونگی عملیات کشاورزی دراین دوقریه تهیه نموده که درشماره فردا بنظر خوانندگان خواهد رسید .

مناقصه ها و مزایده های دولتی

راه‌آهن دولتی ایران خرید چهار صد اصله تراورس چوبی معمولی و پانزده هزاراصله‌تراورس پل‌محصول خارج از کشور تا ۲۵ر۵ر۳۸

خرید بذر سوزنی برگ از آرژانتین

بنگاه جنگلها اخیرا مقداری بذر درختهای سوزنی برگ برای کشت در مناطق‌معتدل‌از آرژانتین‌خریداری کرده است از این بذر ها برای بدست آوردن نهال و تکثیر آن استفاده خواهد شد .

عریضه سرگشاده

پیشگاه مبارك بندگان‌اعلیحضرت‌همایون‌شاهنشاه ارواحنافداه

محترما بشرف‌عرض میرساند اکنون که‌اراده پدرتاجدار براین تعلق‌گرفته‌که‌با تقسیم اراضی حصار جعفرشمیران وقریه اوین وونك بین کارمندان دولت عدمای دراثر توجه ذات همایونی صاحب زمین وخانه مسکونی شوند وازطرفی کارکنان سازمان بیمه‌های اجتماعی کارگران باکارمداوم وپشتکار خستگی ناپذیر ودربین هزاران امراض گوناگون ومسری وبا قلت‌حقوق دریافتی بدون داشتن حتی یك‌اطاق مسکونی دراجرای منویات اعلیحضرت همایونی بمنظور عظمت کشور وراحتی وآسایش هموطنان عزیز شبانه روز درکوشش وتلاش بوده وباهمه فداکاری واز خودگذشتگی هیچگونه امیدبه‌آتیه وتامین معاش وآسایش خود وعائله تحت تکفل خویش را ندارند.

سزاوار است که‌شاهنشاه محبوب ونوع‌پرور وملت‌دوست ما باتوجه پدرانه خود که‌درتمام‌دوران پرافتخار سلطنت ازهرگونه کمك ودلسوزی درباره فردفرد ملت دریغ‌نفرموده‌اند کارکنان‌سازمان رانیز مورد مراحم وتوجهات مخصوصه ذات همایونی قرارداده اوامر موکد بمتصدیان امرصادر فرمایند تاازاراضی مورد نظر ویاازخانه‌های ساخته‌شده وسیله دولت بین‌کارمندان سازمان نیز تقسیم وبهای آنرا باقساط ازحقوق ماهیانه کارکنان مربوطه مستهلك فرمایند درغیراین‌صورت مقرر فرمایند سازمان راسا زمین یاخانه مسکونی جهت کارکنان تهیه ویامانند سایر موسسات مبلغی بمنظور فوق‌بهریك ازکارمندان سازمان پرداخت وباقساط طویل‌المدت از حقوق مقرری کسر فرمایند.

جان نثاران ـ کارکنان سازمان بیمه‌های اجتماعی کارگران ـ شعبه شماره ۳ شوش

آ ـ ۱۰۵۱۳

مدیر عامل بانك‌کشاورزی اعلام‌کرد :

صادرات ایران دریکسال ۱۲ میلیون دلار کم شده

باآنکه درسال گذشته سرمایه‌گذاری وسیعی درکشاورزی ایران شده قیمت‌ها روبترقی بوده است ـ سال‌گذشته بانك کشاورزی ۳۱ هزار فقره وام بمبلغ ۱۳۴۵ میلیون ریال پرداخته است ـ ایران وبازار مشترك

روز چهارشنبه گذشته مجمع‌عمومی سالانه بانك کشاورزی با حضورآقایان وزراء دارائی کشاورزی و بازرگانی (نمایندگان صاحبان سهام) واعضاء شورایعالی آقایان سرودی ـ دکتر نصیری ـ ناصر قلی‌اردلان وبازرس دولت تشکیل شد .

دراین جلسه آقای‌دکتر اهری‌مدیر عامل بانك کشاورزی گزارش مفصلی درباره کارهای بانك درسال ۳۷ قرائت کرد که‌خلاصه اهم مطالب آن‌بنظر خوانندگان میرسد .

درگزارش مدیر عامل گفته شده است که‌سال ۳۷ از لحاظ کشاورزی سال پربرکتی بوده است .

دراین سال ۸۷۰ میلیون ریال از محل‌پشتوانه (بابت اولین قسط‌سهم بانك کشاورزی از تفاوت ارزیابی پشتوانه) دراختیار بانك کشاورزی قرار گرفت وجمع‌اعتباراتی که‌بانك ملی دراختیار بانك کشاورزی قرارداد به ۱۴۲۰ میلیون ریال بالغ شد .

بانك کشاورزی ازمرداد سال ۳۷ شروع بپرداخت وام ازمحل اعتبارات ناشی از پشتوانه کرد وتاآخر سال ۳۷در۵۶ شعبه و۳۶ نمایندگی ۷۳۸ میلیون ریال‌ازمحل پشتوانه اعتبارداده شده ولی جمع کل مبلغ ۴۱هزاروامی که‌بانك کشاورزی‌داده به۱۳۴۵میلیون ریال بالغ‌گردیده وحال آنکه درسال ۳۶جمع‌کل وام‌های پرداخت شده از طرف بانك به۷۹۸۴میلیون‌ریال‌میرسیده است .

اما کمك‌های کشاورزی منحصر به بانك کشاورزی نبوده چنانکه باکمك سازمان برنامه ۳۶۰۰ دستگاه تراکتور وکامباین ودیسك وگاو آهن مدرن خریداری شده وجمع‌کل بهای این لوازم که‌در کشاورزی بکار رفته به ۴۹۵ میلیون ریال بالغ شده است .

علاوه‌براین ۱۲٫۲۰۰ تن کودشیمیائی وارد‌شده وساختمان سدکرج وسفید رودتااندازه‌زیادی پیشرفت کرده است .

وزارت کشاورزی بیش‌از یك‌میلیون هکتار ازاراضی راکه مورد حمله‌آفات نباتی واقع شده سمپاشی و۱۰ میلیون درخت راضد عفونی کرده و ۲۱میلیون دام مایه کوبی شده ودر ۱۲۷ مرکز فروش مقادیر زیادی بذرونهال اصلاح شده بفروش رسیده‌است .همچنین ازمحل‌وام‌های صنعتی ۷۶۰ میلیون‌ریال برای صنایع قند ـ۳۹۲میلیون ریال برای صنایع غذائی ـ۱۴۷۲ میلیون ریال برای‌صنایع نساجی وام داده‌شده است که‌غیر مستقیم کمك بکشاورزی میکند وجمع کل‌اعتبارات بکار رفته دراین صنایع به۶۴۳۰میلیون ریال‌بالغ شده‌است .

باید دانست که‌توسعه صنایع بدون توسعه کشاورزی ممکن نیست وباید موازی یکدیگر پیشرفت‌کنند .

وزارت گمرکات نیزدرسال گذشته بادردست گرفتن امرچای موجب شد که‌فروش برگ سبز به‌بهترین نرخ‌برای چایکاران مقدور باشد

مردم درسال گذشته مقدار زیادی درکشاورزی سرمایه گذاری کردند ولی باوجود این نرخ‌های کشاورزی‌در ایران بالارفته است .حال آنکه وضع درخارجه بعکس بوده‌است .

صادرات ایران که‌بیشتر جنبه کشاورزی دارد درسال ۳۷ـ۴۵۱ هزار تن وبارزش ۷۹۴۳ میلیون ریال ودر سال۳۶ـ۴۳۵هزارتن وبارزش ۸۴۷۵ میلیون ریال بوده‌است .

خریدار ارز ازمحل صادرات ازبانك های مجازدرسال‌سی‌وشش۹۸٫۴میلیون دلاردرسال سی‌وهفت۸۶٫۳میلیون‌دلار بوده‌است .

درگزارش مدیر عامل بانك‌سپس اشاره باثرات بازار مشترك اروپا شده واضافه گردیده است که‌ارزش مواد خام دراین‌کشورهاپائین می‌آید ولی امیدواری هست که‌این کشورها بلحاظ روابطی که باایران دارند رعایت منافع ایران رانیز بکنند .

بعد متذکر شده که‌بدیهی است با بالارفتن سطح زندگی درایران کمك بکشاورزی کشور ضروری تراز پیش بنظر میرسد ونیز سود ویژه بانك کشاورزی درسال‌سی‌وهفت بالغ بر ۲۹۱٫۳۴۴ریال بوده ولی این‌سود درسال ۳۶ به ۸۵۹٫۴۳۶ ریال‌میرسیده است .

کشت و توسعه تمشك مرغوب

اداره کل اطلاعات وزارت کشاورزی خبر میدهد مدت دوسال است که ۱۲ رقم بوته انواع تمشك برای آزمایش و ازدیاد در ایران از آمریکا وارد و در باغ کلکسیون کرج کاشته شده و در نتیجه آزمایش دو نوع بنام یونیك و آلالی بهترین ارقام شناخته شد و در این مدت تعدادی از این ارقام ازدیاد و اخیرا برای حمل بشهرستانها آماده گردیده است و در چند روز گذشته این بوته ها برای کشت در ایستگاه های کشاورزی خراسان و آذربایجان و مناطق شمالی‌بوسیله ماموربن مخصوص‌ارسال شده که نسبت‌به‌آزمایش وازدیاد آنها اقدام شود .

رکود تره بار

امروز بازار تره بار مجددا راکد بود و چندان فعالیتی در بازارتره‌بار مشاهده نمیشد . مظنه تره‌بار در میدان عمده‌فروشی‌بشرح‌زیر است:

خیار شمیران‌دانه‌ای۱٫۲۵ تا۱٫۵۰ ریال خیار متفرقه ۳۰ تا۶۰ دینار کدو ۵۰ دینار تا ۱ ریال بادنجان ورامینی ۵۰ تا ۹۰ دینار بادنجان قلمی ۱٫۲۰ تا ۱٫۵۰ ریال‌بادنجان بغدادی ۲٫۵۰ ریال سیب قرمز کیلوئی ۳ تا ۸ ریال سیب گلاب ۱۰ تا ۱۵ ریال لوبیای کرج ۶ تا ۸ ریال آمریکائی ۹ ریال هویج‌تازه ۲ تا ۴ ریال گرمك ۲ ریال انگور یاقوتی ۵ تا ۹ ریال انگور سفید۴ تا ۶ ریال بامیه ۲۰ تا ۲۵ ریال طالبی ۲ تا ۴ ریال فلفل سبز ۱۰ تا ۱۵ ریال دلمه ای ۳۰ ریال شلیل قرمز ۸ تا ۱۰ ریال شلیل ۱۰ تا۱۳ ریال گلابی۱۵ تا ۲۵ریال آلبالو ۱۵ ریال سیب زمینی تازه اسلامبولی ۳ تا ۶ ریال گیلاس شمیران ۲۵ ریال گوجه درختی ۸ تا ۱۲ ریال پیاز تهران ۲ تا ۴ ریال بندرعباسی ۷ ریال هندوانه ۱٫۵۰ تا ۳٫۵۰ریال غوره ۱۰ ریال .

رئیس کشاورزی اصل چهار میگوید : ایران ازجمله کشورهائیست که ازنظر کشاورزی سریعا پیشرفت کرده

امروز آقای هندریکس رئیس قسمت کشاورزی اصل چهار در ایران به خبرنگار ما گفت: آنچه برای من‌در مدت اقامت در ایران ثابت شده این است که پروژه ملی‌وزارت کشاورزی برای بهبود وضع کشاورزی ایران رو به توسعه است وما نیز بنوبه‌خود از لحاظ کار شناس و کمکهای‌مالی برای پیشرفت برنامه کمك خواهیم کرد .

نامبرده افزود پیشرفتهائی که‌درچند سال اخیر در امور کشاورزی‌ایران حاصل شده در خور اهمیت است و بنظر من ایران جزو ممالکی است که ترقی سریع در وضعیت کشاورزی‌آن حاصل شده و از زمینهای مزروعی‌آن محصول بیشتری نسبت به گذشته بدست می آید .

شرکت دوپروسپکسیون الکتریك

پروسده شلومبرگر مقیم ۴۲ کوچه سنت دومینیك پاریس هفتم فرانسه صاحب اختراع مربوط‌به «موادمنفجره» که در ایران نیز تحت شماره ۱۶۹۶ بثبت رسیده است بهره برداری از اختراع مزبور را پیشنهاد مینماید . برای کسب اطلاعات بیشتر بدفتر وکالت رفائیل اقابابیان خیابان شاه ،کوچه نوبهار مراجعه شود .

آ ـ ۱۴۱۸۶

بسربازان تعلیمات‌کشاورزی داده میشود

ازهنگام مناسب شدن هوا بسربازان تعلیمات صیفی کاری ،درخت کاری ،سبزی‌کاری و پیوند زدن درختان میوه‌و عملیات سمپاشی و استفاده ازماشین های سبك وسنگین کشاورزی درسرباز خانه‌ها داده می‌شود تاسربازان پس‌از پایان خدمت در دهات خود ازتجربیات حاصله استفاده کنند.

عزاداری ووضع میدان تره‌بار

امروز میدان تره‌بار وضع مبهمی داشت. تعطیلات دوروزه اخیرو ادامه مراسم عزاداری موجب شدکه عده زیادی از فروشندگان بزرك به تعطیل ادامه دهند وجنسی بمیدان عرضه نکنند درنتیجه بعضی از ارقام تره‌بار بمقدار بسیار کمی عرضه شده‌و بعضی دیگر زیادتر از تقاضا زمینه داشت باین جهت قیمت ثابت معمولی بعضی اقلام ازبین رفت وروی اکثر کالاها ترقی‌قیمت دیده میشد.

۱۶ کارخانه جدید

سخنگوی وزارت صنایع‌ومعادن به‌خبرنگارما گفت در هفته گذشته اجازه تاسیس ۱۶ کارخانه تولیدی صادر و به‌متقاضیان تسلیم گردیده است .این کارخانه ها عبارتند از: جلاجی پشم ـ چوب‌بری ـ آردسازی ـ فلزکاری ـ برنج کوبی ـ کشبافی ـ آجرسازی که درتهران وشهرستانها بکار میافتند .

امروز یك مقام مطلع درشرکت معاملات خارجی به‌خبرنگارما گفت چون شرکت معاملات خارجی عهده‌دار خرید لوازم غیرفنی وزارت خانه ها شده‌است تاکنون ازطرف چندموسسه بزرك کشورهای‌امریکا ـ انگلستان ـ آلمان ـ فرانسه وایتالیا باما مکاتبه نموده و حاضر شده‌اند که کلیه مایحتاج ضروری غیرفنی مارا رفع کنند البته درتمام‌پیشنهادات رسیده ذکر ،گردیده که دولت ویادستگاه‌های وابسته دولتی ایران ازشرکت ضمانت کنند .

این مقام افزود میزان اجناسی‌که مابابد برای وزارتخانه‌ها خریداری نمائیم درحدود ۱۰۰ میلیون تومان می‌باشد وهم‌اکنون مامشغول‌مذاکره بادولت هستیم که برای تضمین تصمیمی اتخاذشود وتااواخرهفته آینده تکلیف این امروسیله دولت روشن خواهد شد .

این مقام درخاتمه افزود که از موسسات امریکائی تاکنون ۴۰ پیشنهاد رسیده‌است و ماسعی‌خواهیم کرد که اجناس را بقیمت ارزان خریداری کنیم .

ورزشی

از اسپهانی

بازدید از تاسیسات المپیك ۱۹۶۰ رم

خوانندگان گرامی اطلاع دارندکه بازی‌های المپیك ۱۹۶۰ درشهر رم پایتخت ایتالیابرگزار خواهدشد. با اینکه شهر رم ازلحاظ تاسیسات برای برگزاری چنین بازیها کاملا واجد شرائط بود مع‌الوصف کمیته تشکیلاتی بازیهای المپیك رم علاوه برتاسیسات موجود تاسیسات دیگر نیز بوجود آورد و بدین‌ترتیب به‌کلیه مشکلات فائق آمده است. تلاشهای شبانه روزی سازمانهای ورزش ایتالیا از حالا نوید میدهد که بازیهای المپیك ۱۹۶۰ رم ازهر لحاظ نسبت به بازیهای گذشته‌بی‌نظیر خواهد بود. درمورد برگزاری این بازیها کمیته ملی المپیك ایتالیا، کمیته تشکیلاتی بازیهای المپیك رم، سازمان جهانگردی ایتالیا و شرکت هوایمائی آلیتالیا همکاری نزدیکی دارند و این سازمانهای تقریبابصورت سازمان واحددریك‌هدف مشترك فعالیت میکنند.

این سازمان واحد از کلیه کشور ها هیئت های ورزشی را برای بازدید تاسیسات المپیك به ایتالیا دعوت نمود هیئت ورزشی ایران نیز بریاست والاحضرت شاهپور غلامرضا پهلوی از تاریخ ۳۱ خرداد الی ۲ تیر ماه مهمان سازمان مزبور بود واز تاسیسات المپیك بازدیدی بعمل آورد.

هیئت ورزشی ایران روز ۳۱ خرداد وارد رم شد وپس‌از استراحت مختصر در مهمانی سازمان جهانگردی ایتالیا شرکت کرد. مهمانی‌بسیار گرمی بود وپس‌از صرف شام -آقای نوری اسفندیاری سفیر کبیرایران در رم و رئیس سازمان جهانگردی در باره اهمیت ورزش ودوستی ملتین ایران -ایتالیا نطق کردند. همچنین آقای سرتیپ کومار نماینده المپیك هندوستان که دررم بود اجازه صحبت خواست وپس‌از مقدمه مختصر گفت «.... زبان ورزش زبان همه ملتها است.

ده ها هزار نفر ورزشگاهیارا برای یك منظور پر میکنند، ورزشکاران در میدانها شرافتمندانه مبارزه می‌نمایند وبعد بدون اینکه زبان همدیگر را بدانند بهم دست میدهند وبدین ترتیب بزرگترین و صمیمیترین دوستی ها پایه گزاری میشود. من از سازمان بازیهای المپیك رم متشکر هستم که‌مرا به‌ایتالیا دعوت کرده‌است ولی افتخار بیشتر من‌در آنست که ملت هنه مرا شایسته دانسته ودر نتیجه مرا به‌این مسافرت ورزشی فرستاد ...»

مهمانی مزبور در محیط بسیار صمیمانه بپایان رسید و بما اطلاع دادند که فردا از تاسیسات المپیك بازدید بعمل خواهد آمد.

بازدید عجولانه

فلسفه مسافرت هیئت ورزشی ایران به‌رم در واقع بازدید ازتاسیسات المپیك بوده است. متاسفانه در نتیجه عدم توجه میزبانان این موضوع تقریبا عملی نشده است. زیرا طبق برنامه تنظیم شده برای «بازدید» بیشتر از سه ساعت وقت نداشتیم اگر فواصل بین تاسیسات را هم بحساب بیاوریم وقت بازدید حتی از یکساعت ونیم هم کمتر بود. از طرف دیگر موقعی که‌اتوبوس ما وارد یك ورزشگاه میشد اتومبیل والاحضرت آماده بحرکت بودازاین جهت‌لازم بودخیلی سرعت عمل بخرج دهیم. در واقع ما مانند توریست های کم وقت، به تاسیسات فقط نگاه میکردیم. بهر صورت اول مارا بردند به استادیوم صد هزار نفری، چون کلید استادیوم را فراموش کرده‌بودند از این جهت مدتها معطل رسیدن کلید بودیم. استادیوم صد هزار نفری علاوه بر عظمت در زیبائی نیز بی‌نظیراست.

مهندس ورزشگاه برای راحتی تماشاچیان و بخصوص خبرنگاران حداکثر کوشش رابکار برده است. لژ مطبوعات در بهترین قسمت استادیوم قرار گرفته و باوسائلی از قبیل تلویزیون، تلگراف، تلفون و پست مجهز است. مراسم افتتاح دراین استادیوم بعمل خواهد آمد ودر ضمن مسابقات دوومیدانی نیز در اینجا انجام خواهد گرفت. نزدیك استادیوم صد هزار نفری یك استادیوم زیبای دیگر موجود است که استادیوم «رومه» نام دارد. اینجا در زمان موسولینی ساخته شده واطراف آنرا با ٦٤ مجسمه زینت داده‌اند. استادیوم« رم »دارای گنجایش‌ناچیز می باشدو بیشتر جنبه‌تشریفاتی دارد. درایام بازیهای المپیك‌ورزشکاران دوومیدانی قبلا بدنهای خودرا در این استادیوم گرم خواهند کرد وبرای انجام مسابقات از یك دالان زیرزمینی به‌استادیوم صد هزار نفری‌وارد خواهند شد.

قبلا مجسمه ها کاملا لخت بود ولی بعدا قسمت زننده آنهارا از بین برده‌اند. راهنمای ما میگفت «این که مهم نیست میخواستند به مجسمه‌هاشلوار کوتاه بپوشانند!». اصولادرنتیجه وجود «پاپ» درایتالیا شرم و حیا کاملا باقی مانده است. مثلا در موزه واتیکان هم کلیه مجسمه‌های لخت را با «برك» ستر عورت کردند. اینرا باید گفت در سرتاسر ایتالیا زنهای آستین کوتاه و سربرهنه را به کلیساها راه نمی‌دهند و حتی توریست ها نیز ازاین قاعده خارج نمی‌باشند.

پس از استادیوم «رم»از استادیوم ۵۵ هزارنفری «فلامنیو» بازدید کردیم. اینجا تاچندی پیش محل تمرین باشگاه «لازیو» بوده است. پس‌از سانحه‌هوائی‌تیم فوتبال‌تورینو نام‌اینجارا «تورینو» گذاشته‌بودند. ولی کمیته تشکیلاتی بازیهای المپیك اینجارا از نو ساخت و نامش را نیز عوض کرد.

مسابقات فوتبال المپیك در اینجا انجام خواهد گرفت ولی مسابقه نهائی در استادیوم صد هزار نفری خواهد بود.

دوسالن سرپوشیده تازه ساز یکی‌از دیگری زیباتر بود. اولی ۱۸ دکومی ۵ هزار نفر گنجایش دارد. ساختمان هردو سالن رو به‌اتمام است. سقف ودستگاه تهویه سالنها و طرز تابش نور در دنیا کم نظیر است. سالن بزرك ۱٦ در و یك پارکینك دارد.

دهکده المپیك نیز روبه اتمام است. صد ها کارگر شب و روز آنرا مهیا میسازند. این دهکده ۳۱ هکتار زمین را اشغال کرده است ۱۵۰۰ آپارتمان ۸۵۰۰ اطاق و ۱٦ رستوران خواهد داشت.

استخر سرپوشیده سه طبقه است و هفت هزار نفر گنجایش دارد مانند کلیه تاسیسات‌ورزشی در استخر سرپوشیده هم برای خبرنگاران منتهای سهولت و مساعدت پیش بینی شده است.

در رم علاوه بر تاسیسات ورزشی زمین های تمرین هم بسیار تماشائی است. در ۲۸ هکتار زمین این میدانهای تمرین قرار دارد.

یك استخر شنا، چهار میدان فوتبال، چهار میدان راگبی، یك میدان بیس بال و یك پیست دوومیدانی، یك میدان هاکی، یك میدان اسب دوانی، یك میدان چوگان، مرکز بهداری تربیت‌بدنی، رستوران ۱۱۰ نفری برای ورزشکاران.

درزمینهای تمرین وهمچنین در استادیومها و استخرها جوانان مشغول تمرین بودند مانند مسئولین ورزش ما از آنان کسی جلوگیری نمیکرد.

پس‌از تماشای ولدرم محل مسابقات دوچرخه سواری بازدید از تاسیسات المپیك خاتمه یافت. ولدرم ۲۰ هزار نفر گنجایش دارد و سه معمار معروف اینجارا ساخته است.

ظهر مهمان باشگاه گلف بودیم. صرف غذا بسیار معمولی بود ودر ضمن میزبانان بهیچوجه نزاکت مهمان نوازی را بعمل نیاوردند. همه ماازاین بی‌بندو باری ناراحت بودیم آقای امین وآقای بیجانیان مدیر عامل‌شرکت تهران تراول آژانس ونماینده رسمی کمیته المپیك ۱۹۶۰ درایران که‌یکی‌از هم‌میهنان میهن‌پرست و دلسوز می‌باشد به رئیس تشریفات کمیته المپیك ایتالیا درس نزاکت دادند. خوشبختانه میزبانان به خطاهای خود متوجه شدند ورسما عذر خواهی کردند در نتیجه این اعتراض بود که‌در مهمانی کمیته ملی المپیك ایتالیا میزبانان کاملا به وظائف خود آشنا بودند.

آغاز پنجمین هفته

نمایش فیلم

سایه

در سالن

سینما هما

سینما ونوس

سایه

باشتراك:

امین امینی

شهین

کریمی

عالیترین فیلم

جنائی

فارسی

مورین- احمدی- صبری- چهره آزاد

خامه سیفی- سخی - والامقام - کنی

سایه

کارگردان امینی - فیلمبردارشیرازی

محصول استودیو عصر طلائی

کارخانه معروف کاردوچنگال سولینگن

کاردوچنگالهای میوه خوری

خودراکه از لحاظ جنس وقیمت بی‌رقیب است بخریداران عر میدارد. فقط خریداران (نه‌نمایندگان) باآدرس زیر مکاتبه نمایند.

EICKELNBERG & MACK, SOLINGEN
Germany, P.O. Box 1021

۵۴۳۰ـ۱

چرا انجمن شهر اصفهان منحل گردید؟

وجود اختلاف بین اعضای انجمن مانع انجام اصلاحات بود

قبل از انحلال انجمن شهر نمایندگان انجمن تکلیف استعفا شد

استاندار گفت: امیدوارم مردم نظریات اصلاحی خودرا باستانداری اطلاع دهند

قبلا باستحضار خوانندگان عزیز رسید که بنا به پیشنهاد تیمسار **فرزانگان** استاندارد اصفهان شورای شهرستان اصفهان تشکیل گردید و **با تشریح** وضع عقب ماندگی شهر **بوسیله** آقای استاندار اعضای شورای **با ۳۸** رای موافق انحلال انجمن شهر **اصفهان را** تصویب کردند با انحلال **انجمن** شهر جریان بوزارت کشور **اطلاع** داده شد .

خبرنگار ما در اصفهان برای اطلاع **از ملت** انحلال انجمن شهر با آقای **استاندار** مصاحبه‌ای بعمل آورد و در **این** مصاحبه تیمسار فرزانگان علت **انحلال** انجمن شهر را باینشرح اظهار داشت .

قبل از آنکه بر حسب فرمان شاهنشاه **افتخار** خدمت در استان اصفهان را **پیدا** کنم از ماجرای اختلافات انجمن شهر اصفهان و استیضاح شهردار **انتخابی** این شهرستان اطلاع یافتم **و** مانند دیگران متعجب شدم .انجمن شهر اصفهان شهردار انتخابی این **شهرستان** را بنمایندگی از طرف‌مردم باروپا فرستاده بود و در غیاب‌شهردار ویرا استیضاح کرده بود .آیا بهتر نبود انجمن شهر تامل میکرد تا شهرداری که با دریافت هزینه وحکم سفر از طرف انجمن بعنوان نماینده **و** معرف شهر تاریخی اصفهان‌باروپا رفته مراجعت کند و آنگاه‌استیضاح **شود** و در صورت عدم رای اعتماد از **کار** بر کنار گردد ؟

بهر حال چند روزی گذشت و اینجانب بر حسب فرمان ملوکانه **افتخار** خدمت در استان اصفهان را **یافتم** . چند روز قبل از عزیمت به **اصفهان** عده زیادی از اصفهانیهای مقیم مرکز با من‌ملاقات کرده وکلیه آنان از وضع انجمن شهر و عدم پیشرفت کار های اصلاحی و عمرانی شکایت داشتند . میگفتند اعضای انجمن شهر اصفهان تمام‌هم خود را مصروف جنگ‌و جدال و صف آرائی علیه یکدیگر نموده و بخواسته های حقه مردم ترتیب اثر نداده و در اجرای برنامه های عمرانی تعلل میکنند .

پس از ورود باصفهان در مراسم معارفه هر یك از اهالی که بملاقات من می آمدند همان گفته ها راتکرار میکردند و حتی عده‌ای میگفتند مردم اصفهان سالیانه یازده میلیون تومان عوارض به شهرداری میپردازند و حق دارند توقع کنند که انجمن شهر با اجرای عملیات عمرانی امور شهر را بهتر از آنچه که هست‌اداره کنند . در قانون شهرداریها وظایف انجمن شهر صریحا نوشته شده و اگر نیمی از این وظائف را اعضای انجمن شهر انجام دهند قطعاً وضع شهر بهتر خواهد شد اینها مطالبی بود که مردم اصفهان با من در میان میگذاشتند و منهم برای رسیدگی بوضع انجمن شهر ده روز قبل به شهرداری رفته و ضمن شرکت در جلسه انجمن شهر اعضای انجمن‌را متوجه مسئولیت خطیری که خودشان قبول‌کرده بودند نمودم واز آنها تقاضا کردم که دست همت ازآستین بیرون آورند و با حل مشکلات‌مردم و انجام پروژه های عمرانی رضایت اهالی اصفهان را جلب کنند ولی متاسفانه متوجه شدم که اختلافات بین اعضای انجمن شهر بحدی شدید است که اگر هم بخواهند اوضاع‌را عوض کنند نمیتوانند .

آقای استاندار اضافه کردهنگامیکه برمن ثابت شد که اختلافات موجود در انجمن شهر اصفهان مانع‌پیشرفت کار خواهد شد و نظریات خاص بعضی از اعضای انجمن امور عمرانی و بهداشت و اداری این شهر را بکلی مختل خواهد کردبس ازمطالعات لازم ، جریان را بشورای شهرستان اطلاع دادم تا شورای شهرستان نسبت بانحلال انجمن شهر که وجود آن هر چه بود مثمر ثمری نبود تصمیم بگیرد ابتدا عده‌ای از آقایان که حسن نیت آنان غیر قابل تردید بود مامور مذاکره با اعضای انجمن شهر شدند تا ترتیبی دهند که قبل‌از انحلال انجمن شهر آقایان اعضای انجمن استعفا بدهند . پس از این مذاکرات چند نفر از اعضای‌انجمن شهر متاعت طبع . د را با استعفا نشان دادند ولی چند نفر دیگر علیرغم‌عدم‌تمایل‌مردم‌با بقای آنها از استعفا خود داری کردند با مشاهده اینوضع نا چار برای حفظ حقوق مردم اصفهان با تشکیل شورای شهرستان و اکثریت ۳۸ رای موافق انجمن شهر منحل گردید و جریان بوزارت کشور اطلاع داده شد .

تیمسار فرزانگان افزود اینك از تمام مردم اصفهان دعوت میکنم‌که نظریات اصلاح طلبانه خود را در اینمورد شفاها یا کتبا باستانداری اطلاع‌دهند تا برای اصلاح وضع شهر طبق نظر مردم اقدام لازم بعمل آید امیدوارم اهالی اصفهان شاهد اصلاحات شهری سریع و مفیدی باشند و آرزو دارم بتوانم فصل تازه‌ای در اصلاح این شهر زیبا و تاریخی که براستی‌گل شهر های ایران است شروع کنم. زیرا جای آن دارد که همه کوشش کنیم و شهر اصفهان را زیباترین شهر خاور میانه سازیم .

شروع اسفالت

خبرنگار ما از لنگرود مینویسد چند روز قبل اسفالت کاری خیابان اصلی لنگرود طی مراسمی با حضور آقایان بخشدار و شهردار و عده‌ای از محترمین و معتمدین این منطقه شروع شد هنگام شروع اسفالتکاری خیابان اصلی شهر اهالی یك راس گوسفند قربانی کردند وگوشت آنرابین کارگران اسفالتکاری تقسیم نمودند.

عزیمت بازرسان شاهنشاهی

از کرمانشاه خبرنگارما گزارش میدهد هیئت بازرسان شاهنشاهی که‌در شهرستان کرمانشاه برای رسیدگی بدرخواستها واحتیاجات اهالی توقف کرده‌بودند وپس‌از رسیدگی بشکایات وتقاضاهای‌اهالی بصوب شاه‌آباد عزیمت کردند هیئت مزبور پس‌از رسیدگی بدرخواستها واحتیاجات مردم شاه‌آباد ،ایلام وقصرشیرین بمصحنه، کنگاور و اسدآباد خواهدرفت تاباحتیاجات مردم آن مناطق‌رسیدگی کند

در بازدید ازباشگاه جوانان

برای پیشرفت امور ورزشی وعده مساعدت داده شد

ازمشهد خبرنگارما گزارش میدهد چندروز قبل تیمسارسرلشگر بختیار معاون نخست‌وزیر و رئیس سازمان امنیت کشور بمشهد وارد شد وطی‌اقامت کوتاه خود دراین شهرستان باشگاه‌ورزشی جوانان را بازدید نمودودراین بازدید تیمسار بختیار ضمن سخنرانی کوتاهی توجه مخصوص شاهنشاه را نسبت بامرورزش متذکر گردید و برای تسریع‌درپیشرفت امور ورزشی باشگاه جوانان وعده مساعدت داددرعکس بالا تیمسار بختیار درمیان ورزشکاران باشگاه جوانان دیده‌میشود .

ایجاد ۱۲۰۰ دستگاه خانه کارگری

تاکنون ۱۹۰ دستگاه ازخانه‌های‌مزبورساخته‌شده‌است

این‌خانه‌ها دارای‌آب و برق وسایر وسائل خواهد بود

چندروز قبل تیمسار فرزانگان استاندار اصفهان باتفاق آقای قره‌چورلو رئیس اداره کل کاراستان ساختمانهای جدید کل‌کارگران اصفهان وزمین‌هائی‌را که‌در آن‌خانه‌های کارگری ایجاد خواهد شد مورد بازدید قرارداد دراین بازدید آقای استاندار جهت ساختمان دبستان و کودکستان درکوی کارگران دستوراتی صادرکرد و ضمنا به‌مقامات شرکت توربین تاکید نمود که هرچه زودتر کابل‌کشی برق‌خانه‌های کارگران را انجام دهند باید گفت پروژه ساختمان کوی کارگران اصفهان از طرف مقامات وزارت‌کار بمرحله اجرادرآمده و تاکنون یکصدونود دستگاه خانه کارگری ایجاد گردیده است اجرای این پروژه که شامل یکهزاردستگاه خانه دیگر میباشد ادامه خواهد داشت ورویهمرفته درحدود ۱۲۰۰دستگاه خانه برای کارگران اصفهان ایجاد خواهد شد کلیهٔ این‌خانه‌ها دارای آب وبرق‌خواهد بودو آب‌مصرفی آنها از چاههای عمیق باشگاه کارگران تامین خواهدشد .

گردش گیاه‌شناسان

خبرنگارما ازبروجن اطلاع میدهد چندروز قبل‌آقایان «پروفسور پابو» و «اسپرنیکل» گیاه‌شناسان‌سازمان ملل‌متحد برای بررسی وتحقیق در اطراف گیاههای نواحی چهارمحال بختیاری وارد بروجن شدند .

گیاه شناسان مزبور پس‌از شش روز گردش ومطالعه درباره‌گیاه های چهارمحال بختیاری بصوب اصفهان عزیمت کردند .

کمکهای بهداشتی پیمان بغداد

وسائل مرکز مبارزه باسل رشت نصب میشود

چندروز قبل آقای«نیتون» باتفاق یکنفر از متخصصین انگلیسی برای نصب دستگاههای مخصوص مرکز مبارزه با بیماری سل‌در رشت که ساختمان آن دو شرف اتمام است وارد این شهر شدند . دستگاههای مخصوص مبارزه باسل که بوسیله آقای «نیتون» و متخصص انگلیسی در مرکز مبارزه با بیماری سل رشت نصب میشود از طرف کمیته بهداشتی پیمان بغداد اهداء شده است بقرار اطلاع بمناسبت ورود آقای «نیتون» و همکار انگلیسی وی از طرف آقای دکتررروشن ضمیر کفیل بهداری گیلان هدایائی تهیه شده و آقای میهن استاندار جدید هدایای آنان را اهداء کرده‌است .

سه میلیون ریال افزایش درآمد سه ماهه

ازصندوق دارائی شهرستان شهسوار اختلاس‌شده بود

تحویلدار دارائی آمل مبلغ ۴۵۰ هزار ریال کسر صندوق‌داشت

ازساری خبرنگارما گزارش‌میدهد بافعالیتهای آقای عاملی پیشکار دارائی استان مازندران درآمدسه ماهه اول‌سال جاری پیشکاری‌دارائی نسبت‌بماههای مشابه سال گذشته بیش‌از سه‌میلیون ریال افزایش یافته‌است ضمنا دررسیدگی هائی که ازطرف آقای عاملی‌ازادارات دارائی شهرستانهای تابعه‌بعمل‌آمد مشارالیه متوجه شدکه ازصندوق دارائی شهسوار اختلاس شده و بلافاصله ماموریتی جهت رسیدگی بوضع صندوق دارائی‌شهسوار اعزام داشت که هم‌اکنون مشغول‌رسیدگی میباشند .

همچنین دررسیدگی بحساب‌صندوق دارائی آمل مبلغ ۴۵۰هزار ریال کسری صندوق بودکه تحویلدار اداره دارائی طی۲۴ساعت این‌مبلغ راتهیه نمود آقای‌عاملی بامشاهده اینوضع تحویلدار مزبور رااز کار برکنار کرد وهم‌اکنون مشغول رسیدگی بادارات دارائی دیگر شهرستانهای تابعه میباشد .

آقای عاملی

اولین کلنك ساختمان بهداری

بزودی درمانگاه مسلولین وبخش‌کودکان تاسیس‌میشود

چندروز قبل اولین کلنك ساختمان بهداری‌شهرستان یزد طی مراسمی بنام شاهنشاه بوسیلهٔ آقای‌حائری زاده فرماندار این شهرستان درمحل بیمارستان پهلوی بزمین زده شد .

دراین مراسم ابتدا آقای دکتر وزیری کفیل بهداری‌یزد طی نطقی اظهارداشت :باموافقت آقایان نخست‌وزیر و وزیربهداری بزودی دریزد مراکزبهداشتی دیگری از قبیل درمانگاه مسلولین و بخشهای کودکان و بیماریهای عفونی تاسیس میگردد پس‌از پایان بیانات کفیل بهداری ،آقای حائری‌زاده فرماندار یزداولین کلنك ساختمان بهداری را بزمین زد واین مراسم درمیان ابرازاحساسات شدید حضار پایان یافت .

تقاضای تشویق

ازساوه خبرنگارما گزارش‌میدهد رسیدگی بکار مشمولین نظام‌وظیفه شهرستان ساوه براثر فعالیتهای‌آقای سرهنك‌حریری رئیس‌حوزه نظام‌وظیفه این شهرستان ادامه دارد ومشارالیه باکمال بی‌نظری بوضع مشمولین شهروقراء تابعه رسیدگی مینماید اهالی ازحسن انجام وظیفه آقای سرهنك حریری اظهار قدردانی نموده وتشویق وی‌راازمقامات مربوطه خواستارند .

بدستور حاکم بازی «حکم»

آموزگار جوانی را زندانی‌کردند وباچوب نسبت بوی عمل غیرانسانی‌انجام دادند

ازساوه خبرنگارما مینویسد چند روز قبل چهارنفر ازجوانان‌شهرستان ساوه طی‌انجام بازی « حکم » بایك آموزگارجوان ویرا دریك زیرزمین زندانی کردند وبه‌تبانی قبلی بوسیله چوب‌باوی عمل‌غیر انسانی انجام دادند . قبلا بایدگفت بازی «حکم» درروزهای تعطیلی‌بین افرادبیکار شهرستانهارواج دارد و طرزبازی باین ترتیب‌است که‌عده‌ای بنوبت یك قوطی کبریت را بطرز مخصوصی بزمین میاندازند وطبق قرارداد اگرقوطی کبریت ا زقسمت طول‌بزمین‌افتادکسی که‌قوطی‌کبریت را بزمین انداخته نسبت بدیگر بازیکنان حاکم‌است وسایرین باید فرمان اورا اطاعت کنند آنروز هم چهارنفر جوانان مزبور باتفاق یکی ازآموزگاران جوان شهرستان‌ساوه دریکی ازخانه‌های شهر مشغول بازی «حکم» شدند وحاکم این‌بازی که‌یکی‌از چهارنفر جوانان بود دستورداد آموزگار جوان رادرزیر خانه زندانی کردند و پس‌ازاینکه باچوب باو عمل غیرانسانی انجام دادند جوانان مزبور متوازی شدند آموزگار جوان که‌دراین ماجرا مجروح شده‌بود جریانرا به‌مقامات انتظامی اطلاع‌داد وچهارنفرجوانان مزبور بنام مرتضی دری ،ابوالحسن‌و محمود اکبرزاده و حسین صمیم دستگیر وبازداشت شدند گفته میشود این‌عمل چهارنفر جوان نسبت‌به‌آموزگار فرهنك ساوه باتبانی قبلی صورت گرفته و در این‌ماجری‌پای‌زنی‌درمیان بوده‌است واین‌عمل غیرانسانی چهارنفرمزبور جنبه انتقام ازآموزگار جوان را داشته‌است بهرحال اهالی وفرهنگیان ساوه ازاین‌موضوع ابراز تاسف نموده واشد مجازات عاملین را خواستارند درعکس بالا چهارنفر جوان توطئه‌چی که‌سه‌نفرآنان دانش‌آموز ویکی‌دیگر کارمند شهرداری ساوه‌است‌دیده میشوند.

انتصابات در شهرستانها

اصفهان ـ آقای‌قره چورلو رئیس اداره کار استان
ساری ـآقای سرگرد حریری رئیس نظام وظیفه
رشت ـآقای محمود سرمدی‌رئیس اداره رادیو
شیروان ـ آقای محمد علی مقدم رئیس ادار
نوشهر ـ آقای اصانلو معاون اداره دارائی
رودسر ـ آقای ایلخانی فرماندار ـآقای عسکری رئیس اداره ثبت اسناد ـآقای دکتر مویدی پزشك بهداری .

قربانی خوشگذرانیهای جوانی

مردیکه سال‌گذشته براثر ابتلای به بیماری سیفلیس یك بیضهٔ خودراازجای‌کنده‌بود

امسال بیضه دیگرخودرا ازجاکند وجان سپرد

شاید خوانندگان عزیز به خاطر داشته باشند که سال گذشته‌اطلاع داده شد عبداله ماسوله‌ای یکی ازجوانان «ماسوله» ازتوابع‌فومنات که‌طی خوشگذرانی‌ها وعیاشیهای مداوم به‌بیماری‌سیفلیس مبتلاگردیده وبیضه‌اش متورم شده بود ازشدت درد وناراحتی یکی از بیضه‌های خودرا ازجای کند وبرای معالجه به‌بیمارستان فومنات منتقل گردید وتحت معالجه قرار گرفت اینك خبرنگار مااز فومنات در تعقیب گزارش قبلی مینویسد البته معالجات درباره جراحت ناشی ازکنده‌شدن بیضه عبداله ماسوله‌ای موثر واقع گردید وگرچه وی میخواست‌در بیمارستان فومنات‌آن بیضه‌باقیمانده خودرا نیز نابود !؟کند ولی‌متصدیان بیمارستان مانع گردیدند وعبداله بزبان محلی سوگند یاد کرد که «ام‌لنگه‌تی‌کنم»! یعنی آن‌یك لنگه بیضه خودرا هم‌بالاخره‌از جای‌خواهم کند.

سرانجام چندروز قبل عبداله که براثرناراحتی ازتورم بیضه‌باقیمانده بجان آمده‌بود وخجالت میکشید جهت معالجه برای دومین‌بار به بیمارستان مراجعه کند تصمیم‌گرفت سوگندی راکه دربیمارستان‌فومنات یادکرده است عملی کند باینمنظور چندروز قبل به‌محل «بانگی صفا» که‌یکی‌از نقاط خوش‌آب وهوای ماسوله است رفت وبرسر چشمه‌آب تصمیم‌خودرا دائربه‌کند تنها بیضه باقیمانده خوداجراکرد.

دوراز چشم اغیار! بیضه‌اش راکند وبمیان آب شفاف وزلال چشمه‌که به‌آهستگی ازجوی باریکی‌درجریان پزشکی بیمارستان مزبور نیز تکمیل میشود.

خودرا نیز نابود !؟کند ولی‌متصدیان بیمارستان مانع گردیدند وعبداله بزبان محلی سوگند یاد کرد که «ام‌لنگه‌تی‌کنم»! یعنی آن‌یك لنگه بیضه خودرا هم‌بالاخره‌از جای‌خواهم کند.

سرانجام چندروز قبل عبداله که براثرناراحتی ازتورم بیضه‌باقیمانده بجان آمده‌بود وخجالت میکشید جهت معالجه برای دومین‌بار به بیمارستان مراجعه کند تصمیم‌گرفت سوگندی راکه دربیمارستان‌فومنات یادکرده است عملی کند باینمنظور چندروز قبل به‌محل «بانگی صفا» که‌یکی‌از نقاط خوش‌آب وهوای ماسوله است رفت وبرسر چشمه‌آب تصمیم‌خودرا دائربه‌کند تنها بیضه باقیمانده خوداجراکرد.

دوراز چشم اغیار! بیضه‌اش راکند وبمیان آب شفاف وزلال چشمه‌که به‌آهستگی ازجوی باریکی‌درجریان پزشکی بیمارستان مزبور نیز تکمیل میشود.

۶۰ عدل پارچه قاچاق وچندین صندوق چای‌کشف شد

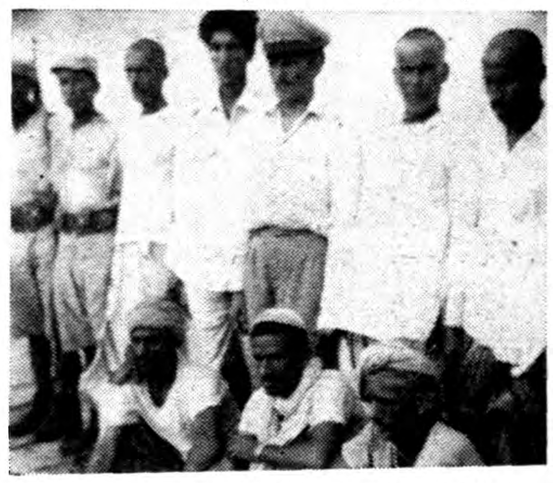

خبرنگارما از بندر عباس گزارش میدهد :چندروزقبل مامورین گاردمسلح گمرك «تیاب» بندرعباس بفرماندهی ستوان محمدعلی‌ارشلو موفق‌شدند درمحلی‌بنام «خورخورگی» واقع‌در ۶کیلومتری‌تیاب از یك موتورلنج تعداد ۶۰عدل‌پارچه وپنج‌صندوق چای‌قاچاق کشف نمایند . ناخدای موتورلنج بنام «محمدبن‌راشد» ویکنفرملوان‌نیز بنام‌محمدبن‌حسین از اهالی شارجه دستگیر شدند ویکی‌از صاحبان اجناس مکشوفه نیز بازداشت گردید .

درعکس‌بالا دستگیرشدگان درکنار مامورین گاردمسلح گمرك تیاب دیده میشوند .

وزیر راه در تبریز

بامور راه‌آهن وادارهٔ راه رسیدگی کرد

بنابگزارش خبرنگارما ازتبریز صبح‌دوروز قبل تیمسار سرلشگر انصاری وزیرراه ازبندرگلمانخانه رضائیه وارد شرفخانه‌شد وازبندرشرفخانه عازم تبریز گردیده آقای‌وزیر راه هنگام ورود به‌تبریز مورد استقبال عده‌زیادی ازروسای دوایردولتی و محترمین‌شهر قرارگرفت وبلافاصله پس‌ازورود مشغول‌رسیدگی بامور راه‌آهن تبریز گردید پس‌ازاین رسیدگی ازاداره‌راه‌این شهرستان نیزبازدید بعمل آورد وطی‌یکروز توقف‌خود درشهرستان تبریز وصدور دستورات لازم برای‌ترمیم ونگاهداری راهها درساعت پنج‌بعداز ظهر همان‌روز باقطار عازم تهران گردید .

رسیدگیهای محرمانه جواب دندان شکن

طبق گزارش خبرنگار ماازشیراز: بدستور آقای دکتریپیراسته‌استاندار فارس ده نفر از کارمندان ارشد استانداری مامور رسیدگی‌بوضع فروش خواربار و مایحتاج عمومی در شیراز گردیده اند .

مامورین مزبور نتیجه فعالیت های خود را بطور محرمانه به استانداری گزارش خواهند داد تا از طرف استانداری برای گوشمالی متخلفین از نرخ مقرر شهرداری اقدام لازم بعمل آید .

ازبانه خبرنگار ما گزارش میدهد طی چند روز گذشته اهالی منطقه مرزی بانه ضمن انجام مراسم عزاداری در مساجدو تکایا اجتماع کرده و با ابراز تنفر و انزجار نسبت بیاوه‌گوئی های گویندگان رادیو مسکو وفاداری خودرا نسبت بشاهنشاه وجان نثاری خودرا برای حفظ خاك وطن اعلام داشتند این ابراز احساسات مرز نشینان بانه جواب دندان شکنی بود که بگویندگان وقیح رادیو مسکو داده میشد .

خلاصه اخبار آذربایجان

اهر ـ مقدمات تاسیس شعبه بانك کشاورزی د راهر فراهم شده وبزودی طی مراسمی گشایش خواهد یافت .

بوکان ـقرار است درسال تحصیلی آینده در بوکان آموزشگاه کشاورزی تاسیس گردد .

آستارا ـ از طرف شیرو خورشید مرکز بزودی یکدستگاه آمبولانس به بیمارستان شیرو خورشید سرخ آستارا اهداء خواهد شد ضمنا کادر این شهرکافی‌نیست.جادارد مسئولین امور برای تقویت وتکمیل کادر بیماران دربهداری نهاوند تحت انتظامی شهرستان نهاوند اقدام‌نمایند معالجه میباشند .

تسطیح دالان بهشت

کار تسطیح وقیرریزی جاده «دالان بهشت» اصفهان که‌از چندی پیش شروع‌شده‌بود چندروز قبل خاتمه یافت . اهالی ازاین اقدام‌مفید که بدستور آقای استاندار انجام گرفته است اظهار سپاسگذاری مینمایند

هنوز دادگاه شهرستان تاسیس نشده

بااینکه چهارماه قبل از طرف مسئولین وزارت دادگستری دستور داده شده‌است که دادگاه بخش بهشهر بدادگاه شهرستان‌تبدیل شودمعهذا تاکنون برای انجام این‌امر مهم‌اقدام نگردیده است ودر حال حاضر اهالی بهشهر مجبورندبرای انجام امور قضائی خود باصرف هزینهٔ هنگفتی بشهرستان ساری‌عزیمت کنند .اهالی ازمسئولین امور تقاضادارند که برای انجام این وعده اقدام نمایند .

سرقتهای متوالی

خبرنگارما ازنهاوند طی‌گزارشی مینویسد درنتیجه سرقتهای متوالی که‌اخیرا درنهاوند روی‌میدهد اهالی بیماری سل مامورین مربوطه‌نکات این شهرستان‌دچار نگرانی شدیدی بهداشتی رارعایت نکرده‌اند بهمین شده‌اند و متاسفانه تعداد مامورین جهت هم‌اکنون‌عده‌ای ازاهالی‌بنارا حتی شهربانی نهاوند برای حفظ‌امنیت های گوناگون دچار شده‌اند. در حال حاضر چندتن ازاین‌گونه بازیکنان حاکم‌است وسایرین باید فرمان اورا اطاعت کنند آنروز هم

مایه‌کوبی نادرست

ازنهاوند خبرنگارما مینویسدچون هنگام مایه‌کوبی اهالی نهاوندبیرجند بیماری سل مامورین مربوطه‌نکات بهداشتی رارعایت نکرده‌اند بهمین جهت هم‌اکنون‌عده‌ای ازاهالی‌بنارا حتی های گوناگون دچار شده‌اند. در حال حاضر چندتن ازاین‌گونه بیماران دربهداری نهاوند تحت معالجه میباشند .

مشتریهای شیره‌کشخانه سیار بدام‌افتادند

خبرنگارمااززرشت اطلاع میدهد :اخیرا عده‌ای ازشیره ایهای رشت دراطراف حوزه ژاندارمری اینمنطقه شیره کشخانه های سیار ترتیب داده بودند وهرروز دهها نفر از معتادین که دربین آنها کارمندان دولت نیز وجود داشتند دور ازچشم مامورین به شیره کشی می پرداختند.تاآنکه چند روز قبل بدستور آقای سروان سلطان پوررئیس ژاندارمری عده ای ازمامورین درمحلی بنام «سیاه استخر» موفق بکشف یکی ازاین شیره کشخانه های سیار شدند. دراین جریان هفت نفر شیره ای‌دستگیر گردیدند وسه دستگاه وافور وچند لوله تریاك ومقداری شیره نیز بدست مامورین افتاد که‌با پرونده امر بمقامات مربوطه تحویل شددر عکس بالا مشتریان این شیره کشخانه سیار که‌باز داشت شده‌اند باآلات شیره‌کشی مکشوفه دیده میشوند.

سرزمین افسانه‌ای اسپانیا، سرزمین گاوبازها وحادثه وآشوب کلیسا و مذهب

رپرتاژ امروز ما

اسپانیا کشور حادثه وماجراست . بااینحال هرسال میلیونها مردم سراسر جهان کرانه‌های زیبای «بارسلون» وآثار تاریخی مادرید را از دست نمی‌نهند !

دوروز پیش جشن‌ملی اسپانیا بود وبهمین مناسبت ضیافتی درسفارت اسپانیا درتهران برپا شده بود دراین رپورتاژ شما با سرزمین افسانه‌ای اسپانیا آشنا میشوید

ژنرال فرانکو دیکتاتور اسپانیا

فرمانروا وحاکم حقیقی کشور سی‌میلیون نفری اسپانیا کلیساست نه‌فرانکو . بعقیده خود مردم اسپانیا ،فرانکوبر آنها حکومت میکند وکلیسا بر فرانکو .

ازهمان قدرت رومیها اسپانیاسهم بزرگی درسیاست ،فرهنك ومذهب اروپا داشته است، درحدود دویست سال‌قبل ازمیلاد یکبار اسپانیا را تصرف کردند.قدرت ونفوذمسیحیان از قرن پنجم دراین‌کشور شروع میشود .درسال ۱۴۶۹ اتحادی بین اسپانیا وامپراتوری‌های اراگون و کاستیل درنتیجه‌ازدواج فردیناند دوم باایزابل اول برقرار گردید که درقدرت اسپانیا تاثیرمهمی داشت. اسپانیا مدتی پناهگاه کاتولیکهای رومی ویهودیان بود. مذهب‌اسلام نیز ازافریقا دراین کشورنفوذ کرد. پس از کشف امریکا توسط کریستف کلمب‌در سال ۱۴۹۲ و فتح مکزیك وپرو دولت اسپانیا امپراتوری بزرگی دراروپا تشکیل داد. درسالهای بین۱۵۱۹ و۱۵۵۶ اسپانیا جنگهائی باایتالیا وهلند کرده پیشرفتهائی فوق‌العاده باارزش بدست آورده. درسال ۱۵۸۸اسپانیا تحت نفوذ وقدرت انگلستان قرار گرفت ولی‌پس‌از انقلاب کبیرفرانسه وتشکیل ارتش نیرومند ناپلئون اسپانیانیز تحت‌نفوذ فرانسه‌درآمد.

درجنگ دوم جهانی امپراطوری اسپانیا بیطرفی خودرا حفظ کرد.و روابطی که‌باکشورهای فاشیست داشت مانع ازاین بود که بامتفقین همکاری داشته باشد. بعداز جنگ باکمك امریکا وسازمان ملل‌برای بهبود وضع اقتصادی خودازبانکهای بین‌المللی قرضه‌هائی باین دولت دادند .درجنگ سردی که‌بعدازجنگ جهانی بین دنیای آزاد وکمونیستها بوجود آمده‌است اسپانیا در صف مخالفین جدی کمونیستها قرار گرفت .این کشور درسال ۱۹۵۱ بادولت آمریکا روابط سیاسی برقرار کرد وبعدا درسازمان ملل بعضویت پذیرفته شد.

اسپانیا سرزمین حادثه وآشوب

تاریخ سی‌سال اخیر اسپانیاراورق میزنیم. سراسر این تاریخ پر از وقایع وحوادث خونین وشنیدنی‌است درهمین سی‌سال اخیر سراسر اسپانیا دستخوش حوادث خونین بود. جنگهای داخلی از ۱۹۳۶ تا ۱۹۳۹ طول کشید ودراین مدت کمونیستها که‌مردم اسپانی آنانرا «قرمز» خطاب میکنند زمینهای سرسبز این منطقه رااز خون سرخ فام‌نمودند. امامردم اسپانی باهمه گرفتاریها، باهمه ناملایمات باهمه نارضایتی‌هائیکه از فقر واختلاف طبقاتی داشتند دربرابر این خطر مقاومت کردند ووطن خودرااز‌سقوط قطعی نجات بخشیدند.

«خوزه آنتونیو» رهبر حزب «فالانژ» درابتدای انقلاب بدست «قرمزها» کشته شد اما امروز در کمترشهری است که یادبودی به افتخار وی بنانکرده یاخیابانی رابه اسم اونامگذاری نکرده باشند.

درژوئیه ۱۹۳۶ قشون بفرماندهی ژنرال «فرانسیسکو فرانکو» وارد جنك علیه انقلابیون وکمونیستها شد. دامنه انقلاب بالاگرفت، موضوع ازجنك داخلی، از منازعه سیویل ونظامی تجاوز کرد واز خارج کمکهای مهم بطرفین‌رسید تابالاخره قوای‌فرانکو ومیهن‌پرستان اسپانیا باکمکهای زیادی که‌سفارش پایها ازایتالیا به‌آنها شدبرانقلابیون فائق‌آمد وژنرال فاتح به‌عنوان‌رئیس کشور انتخاب شد.

اگرامروز بپرسید اسپانیا تحت چه‌رژیمی اداره میشود بیدرنك بشما میگویند «بارژیم اسپانیولی!» شبیه این رژیم درهیچ‌نقطه دنیا یافت نمیشود، مملکتی است پادشاهی‌ولی شاه ندارد دررفراندوم ششم ژوئیه ۱۹۴۷ مردم اسپانیا رای دادند که حکومت جمهوری لغو ومجددارژیم پادشاهی برقرار شود.لیکن‌فرانکو عنوان پادشاه ندارد. اونخست‌وزیر یابزبان خودشان Caudillo (کودیلو) یعنی پیشوا ولیدراسپانیا است وباین عنوان حکومت میکند. امابس‌ازمرك یاازکارافتادگی او دولت وهیئت مرکزی یك‌نفرپادشاه که‌ازخانواده سلطنتی بوده ولیاقت اینکار راداشته باشد برای‌ریاست مملکت انتخاب خواهند کرد.

اکنون چهار قدرت عملا حکومت اسپانیا رادردست دارند. اول شخص ژنرال فرانکو، دوم اعضای کابینه، سوم هیئت مرکزی حزب فالانژ ، چهارم مجلس.

ژنرال فرانکو کلیه اعضای کابینه راشخصا تعیین مینماید ونسبت به کلیه طرحها وقوانین که از تصویب مجلس یابقول خود اسپانیولیها «کرتس» میگذردحق وتوی مطلق دارد . اعضای کابینه روسای حزب،فرمانداران‌غیر نظامی، روسای دانشگاهها ودانشکده ها علاوه بر مشاغلی که دارند خودبخود عضو مجلس نیز هستندو بدین‌ترتیب کشور اسپانیا با سیاست روشن و ثابتی‌اداره میشود .

زندگی آغاز میشود.

در اسپانیا، مردم زمان را بغیر از آنچه که در اروپا و اغلب ممالك دیگر میگذرد بسر می‌آورند .

زندگی‌عادی روز مره از ساعت۱۰ صبح شروع میشود و سه ساعت بعدازظهرتازه‌رستورانها شروع‌بکار میکنند . اسپانیولی ساعت ۱۰بامداد صبحانه میخورد ، ساعت ده ونیم سرکار میرود ، ساعت سه بعد از ظهر ناهار صرف میکند و بدیهی است‌که شام قبل‌ازساعت ۱۲ خورده نمیشود .

در خیابانهای مادرید و بارسلون‌و غیره بارها در نیمه شب خانواده هائی دیده میشوند که دست بچه های خرد سال را گرفته و بسینما می روند .

از نیمه شب ببعد تلفن کردن به دوستان و نزدیکان یا بملاقات خویشاوندان و آشنایان رفتن کار معمولی وعادی است ، اما در بعضی شهر ها از نیمه شب ببعد یکزن در خیابانها و کوچه ها نمیبینید . هر کس در این ساعات شب بخیابان وارد شود در عین حال که مشاهده میکند فعالیت و رفت وآمد بهیچوجه کم نشده ، تصور میکند قدم‌بشهر مرد ها گذاشته است. زیرا از جنس لطیف اثری به چشم نمیخورد.

مردم اسپانی خونگرم ، خوشرو و مهمان‌نوازند . آثار هشت قرن نفوذ و تسلط عرب هنوز در روحیه آنان نمایان است . سطح زندگی بالا نیست و اکثر مردم با حقوق ناچیزی زندگی میکنند لکن درعین تنگدستی و نداری عزت نفس و بلند نظری خودرا از دست نمیدهند .

شهر فداکاران و گداها

اسپانیا نقاط دیدنی زیاد داردواما در میان همه آنها «تولدو»معروفتر است. این شهر کوچك و زیبا در چهل کیلو متری مادرید پایتخت اسپانیا قرار دارد . شهریست‌صنعتی که بمناسبت بناهای تاریخی و هنر های دستی و مساجدی که تبدیل‌به کلیسا شده مورد توجه سیاحان است.

در اینجا بی مناسبت نیست که از قلعه معروف «الکازار» نیزیاد کنیم . الکازار قلعه کهنسالی است که بر دامنه سبز ونشاط‌انگیز تپه‌ای در تولدو واقع شده است . این‌قلعه در جنگهای داخلی اسپانیا یکی از قلاع محکم میهن پرستان بود که کمونیستها برای دست یافتن بدان کوشش فراوان بکار میبردند.

گاوخشمگین ازغفلت ماتادور استفاده‌کرده باشاخ اورا بهوا بلند میکند

مردی که از این قلعه عظیم دفاع میکرد «ژنرال موسکاردو»نام‌داشت. ژنرال شصت و چند ساله‌ای بود که کمونیستها یقین داشتند تا وقتی او زنده است دست‌یافتن بر«الکازار» کارساده‌ای نیست ، بهمین مناسبت فرزندش را که در جنك اسیرشده بود پشت تلفن بردند و ضمن تماس با قلعه الکازار به ژنرال اولتیماتوم دادند یا دست از قلعه‌بکشد یاصدای گلوله‌ای‌را که بحیات فرزندش‌خاتمه میدهد بگوش خود بشنود وژنرال برای فرزندش مرك شرافتمندانه را پسندیدوهنگامیکه‌دقایق‌اولتیماتوم پایان یافت رگبار مسلسل از پشت تلفن بگوش رسید .بمناسبت این فداکاری مردانه ،تصویر«موسکاردو» وفرزندش «پی‌یر» زیب قلعه الکازار شده و الکازار از افتخارات کشور اسپانیاست «تولدو» بمرور زمان حکم یك شهرزیارتی را پیدا کرده و بهمین مناسبت در این شهر به گدایان و مستمندان زیادی بر می خورید که اغلب بچه های خرد سال هستند و با شیرین‌زبانی دست‌تکدی بجانب دیگران دراز میکنند .

قصر آلکازار

کلیسا، قدرت مذهبی

بزرگترین تفریح مردم اسپانیا رفتن به کلیسا و میدان گاوبازی است هیچ ملتی بقدر اسپانیولیها مذهبی نیست و یا لااقل تظاهر به مذهبی بودن نمیکنند . نفوذ کلیسا در اسپانیا کمتر از نفوذ «ژنرال» نیست . کشیشان و وابستگان به کلیسا در تمام امور کشور مداخله میکنند وبفرماندهان وفرمانداران دستور میدهند .

صرفنظر ازروزهای یکشنبه که روز رسمی کلیساست در تمام ایام‌هفته کلیسا مرکزرفت‌وآمدمردم‌ودرحقیقت «پاتوق» طبقات مختلف است، معهذا در این کشور مذهبی مظاهر فسق وفجور با تمام زشتیهای خود خودنمائی میکند .

«بارسلون»و کرانه های آن مرکز خوشگذرانی و عیاشی حادثه‌جویان و متنعمین دنیاست ، رفتن بکلیسا برای‌مردم اسپانی فقط اجرای یك تکلیف مذهبی نیست بلکه بمرور جزو عادت شده است ، مثل نهار خوردن در ساعت سه بعد از ظهر ، مثل هجوم بمیدان گاو بازی، مثل گفتگو از ماجرا های افسانه‌ای و قهرمانی دزدان دریائی ...

گاوبازی مرادف‌نام اسپانیاست.

هروقت نام اسپانیا را میشنویم ، بی اختیار بیاد میدانهای بزرك‌گاو بازی و لباسهاوکلاه های مخملی وزردوزی شده ماتادورها و قیافه عصبی گاوهائیکه در میدانهای پر جمعیت از خشم بخود میپیچند می افتیم.

گاوبازی از تفریحات ملی‌و در حکم مقدسات مردم اسپانیاست اگرشما بیك اسپانیولی بگوئید گاوبازی ورزش وحشیانه‌ایست آثار خشم صورتش را سرخ میکند ،اسپانیولی معتقد است گاو باید در منتهای شرافت بمیرد و مرك گاو بدست یك گاوباز بمراتب‌شرافتمندانه تراست تا زیر تیغ سلاخ !

در شهر بارسلن و اغلب شهر ها جایگاههای مخصوصی‌برای گاوبازی تعبیه شده است این جایگاه ها ، به نسبت ظرفیت سی هزار و چهل هزار تماشاچی دارد ، معهذا وقتی اعلان میشود که درفلان روز مسابقه گاو بازی انجام میگیرد در اندك مدتی بلیط ورودی «بازارسیاه» پیدا میکند و مردم از چند کیلو متری فاصله کار و زندگی خودرا رها نموده برای تهیه بلیط و تماشای هنر نمائی گاوباز ها مشتاقند.

بررسی تاریخ روابط ایران وشوروی

شکست شوروی درمجمع عمومی سازمان ملل متفق

شوروی شکست خودرا باصطلاح باافزایش فشار وشدت عمل درشمال ایران میخواست جبران کند

بیانات آقای تقی زاده رئیس‌هیئت نمایندگی ایران در مجمع عمومی سازمان ملل متحد،وجدان‌نمایندگان دول عالم را برانگیخته و چشم بصیرت آنها را نسبت بوضع‌ایران گشود و آنان را هوشیار کرد که سازمان ملل متحد هنوز بوجود نیامده ، حفره عمیقی بواسطه پیمان شکنیهای دولت شوروی درباره ایران زیر پایه و بنیان آن‌ایجاد شده است که بیم آن میرود این سازمان که مرکز آرزوها وآرمان های دور ودراز صلح جویانه بشر است در آن حفره سرنگون وهمه آن امیدها و آرزوها در آنجا مدفون گردد.

انعکاس بیانات سفیر کبیر ایران در لندن و رئیس هیئت نمایندگی ایران ،در مطبوعات جهانی عمیق و دامنه دار بود وافکار عمومی جهانیان را بسرعت معطوف به چگونگی روابط ایران‌وشوروی کرد و گوئی همه مردم جهان احساس کردند که حکومت‌شوروی بواسطه فتوحاتی که با کمك‌متفقین واز جمله ملت ایران بدان نائل گردیده است دنیا را روبیك جنك عالمگیر سوم سوق میدهد و شاید هم هرگاه واقعه غیر منتظره بکار بردن یك دو بمب اتمی برای‌پایان بخشیدن بجنك با ژاپن در خاوردور نبود و سابقه باقی نگذاشته بود ، حکومت استالین بهیچوجه روی گردان از آن نبود که در همان موقع برای‌تسخیرجهان‌جنك سومی رابر سر قضیه ایران بوجود آورد و بدون کوچکترین ترحم وذره‌ای شفقت و احساسات انسانی دنیارا مجددا بخاك و خون کشد ، این نکته که ما با تردید اظهار کردیم و ملاحظات دیگری که بیشترمربوط بوضع داخلی روسیه و خرابیهای جنك بود سبیلهای تا بخورده مارشال استالین را آویزان کرد بناچار به (ویشنیسکی) دستورداد که ماموریت دارد در مجمع‌عمومی سازمان ملل متحد اولا سعی کند قضیه ایران مطرح نشود ثانیا در صورتیکه موفق نشد در آنجا رسما بگوید با مذاکرات مستقیم خودمان قضیه رابا همسایه خودمان حل میکنیم و ثالثا با اقناع اعضاء مجمع بمذاکرات مستقیم سعی‌کند که قضیه ایران در شورای‌امنیت سازمان ملل متحد طرح نشود و ایران شکایت خودرا پس بگیرد.

(ویشنیسکی)که یکی از حقوقدانان شوروی و ناطقین چیره دست بشمار میرفت مساعی لازم را برای اجرای اوامر ارباب خود بکار بست اما در جواب او گفته شد که دولت ایران چندین ماه است که سعی میکند با مذاکرات مستقیم و از طریق مسالمت آمیز قضیه را تسویه کند ولی ممکن نشده است‌ودولت‌ایران ازمذاکرات مستقیم مایوس گردیده و بناچار بموجب ماده ۱۴ اساسنامه سازمان ملل متحد قضیه را بمجمع عمومی آورده و درصورتیکه مجمع اظهار نظر ننماید ناگزیر قضیه را در شورای امنیت طرح خواهد کرد.

برای نخستین‌بار بود که یك دولت فاتح و نیرومند باتمام اقتدارات نظامی خویش در سازمان بین‌المللی جوابهای دندانشکن‌میشنید و وجدان و افکار نمایندگان‌سازمان ملل متحد را علیه پیمان شکنیها و زور گوئیهای خود میدید. این یك‌شکست وسرافکندگی بین‌المللی برای دولت شوروی بودکه نتواند حرف خود را بزور نطق و بیان و هوچیگری و غوغا و قیل و قال بکرسی بنشاند در مقابل در همین موقع ماموران نظامی‌وسیاسی اودر ایران بیش از پیش فشار می آوردند و بیش‌از پیش اشرار و متجاسرین باصطلاح دمکرات را تشویق و تشجیع بخرابی و قتل‌عام افسران و ژاندارمهای ایران ومردم بیگناه که در مقابل آنان‌مقاومت میکردند مینمودند و بیش از پیش دایره نقل و انتقال نیرو های تامینیه و انتظامی رادر صفحات شمال‌حتی در همان مناطق که بودند تنك و تنگتر کرده‌واجازه خروج‌سربازان را از پادگانهای خود نمیدادند و بیش از پیش تفنك و فشنك و اسلحه از سر فرماندهی ارتش‌سرخ در بادکوبه برای عملیات نظامی اشرار باصطلاح دمکرات رو به آذربایجان سرازیر میشد . این سلاحهای بعضی از آلمانیها بودکه در جبهه روسیه بدست سربازان ارتش سرخ‌افتاده بود و برخی سلاحهای روسی و مقداری هم‌سلاح هائی بود که از کارخانه های‌اسلحه سازی ایران گرفته و تصرف‌کرده بودند . بعلاوه پادگانهای ارتش سرخ در نواحی مختلفه آذربایجان با ریختن خون بیگناهان و شهید کردن افسران و درجه داران‌ارتش با غدرو خیانت بجان مردم بیگناه آذربایجان افتاده بودند و گوئی هرچه در جاهای دیگر در قضیه ایران‌ازجهات‌سیاسی دچارشکست و سرافکندگی میشدند در ایران بزور سر نیزه تلافی میکردند .

این وقایع از نظر ناظران خارجی که در تهران بودند پوشیده نمی ماند و جریان گفتگو های مجمع عمومی سازمان ملل متحد وقایع نگاران خارجی‌را برانگیخت .که‌بیش از پیش وقایع ایران را در جراید خارجی و خبرگزاریهای جهانی منعکس کنند. یکی‌از همین‌مخبرین خارجی در همان موقع با آقای حکیمی مصاحبه‌ای مینماید که ما خلاصه‌ای از آن را از کتاب‌غوغای تخلیه ایران در اینجا نقل میکنیم.

از آقای حکیمی میپرسند (انعکاس کنفرانس مسکو در جناب آقای نخست وزیر و آقای وزیر امور خارجه چیست ؟)

آقای حکیمی جواب داده است:

« درباره مذاکرات کنفرانس‌مسکو هنوز اطلاع رسمی بدولت ایران نرسیده است ولی از آنچه که بوسیله رادیوها و آژانسها منتشر شده مستفاد می شود ظاهرا در باب تخلیه فوری ایران که مورد تقاضا و درخواست دولت شاهنشاهی بوده تصمیمی اتخاذ نشده و بهمان نظر سابق خودشان که تادوم‌مارس نیرو های متفق ایران را تخلیه مینمایند باقی مانده‌اند . »

«بطوریکه ذکر شد خبر عدم تخلیه فوری ایران مایه تاسف دولت‌و ملت ایران میباشد زیرا هیچگونه موجباتی‌ندارد ،که‌پادگان های متفقین در شهر های ایران بمانند خاصه اینکه طبق بند یك فصل چهارم عهد نامه سه گانه متفقین برای نگاهداری عده‌ای‌نیرو در نقاطی‌که مقتضیات استراتژیکی اجازه دهد بایستی موافقت دولت ایران را جلب نمایند و تاکنون‌نه این موافقت حاصل شده و نه اینکه پس‌ازخاتمه جنك نقاط استراتژیکی در ایران موضوع دارد. »

باز هم از آقای حکیمی سئوال شده بود. آیا مذاکرات درباره ایران در کنفرانسها بدون حضور نماینده ایران با منشور آتلانتیك و سایر اعلامیه ها منافات‌ندارد؟

نخست وزیر ایران جواب داده است : « دول متفق طبق فصل ۶ عهد نامه سه جانبه و نامه های متبادله و منضمه به‌آن که همه‌آنها مبتنی بر اصل منشور آتلانتیك است تعهد کرده‌اند که‌در کنفرانس های بین المللی مخالف تمامیت و استقلال و حاکمیت ایران روشی اختیار نکنند و در مسائل مربوط بایران با دولت شاهنشاهی‌مشورت نمایند و نماینده دولت شاهنشاهی در کنفرانس صلح‌در مسائل‌مربوط بایران حاضر باشد .»

انتشار این گونه مصاحبه های مستدل و روشن و وقایع خونین و وحشت انگیزی که از عملیات مزدوران مسکو در دنیا نشر می گردید از جمله عواملی بود که سیاست جابرانه شوروی رانسبت بایران و در داخله ایران تشدید میکردو مورد انتظار حکومت‌شوروی نبود که ملت ایران چنان پایداری و شهامت و شجاعتی علیه سیاست توسعه طلبانه او نشان دهد که کوس رسوائی او را بر سر بازار های بین المللی فرو کوبند ودعوی دروغ اورا در طرفداری از آزادی ملل و عدم مداخله در امور آنها و احترام باستقلال و حقوق‌حاکمیت ملل برملا سازند.

تلویزیون
اهالی محترم شهرستانها
تدریس علمی و عملی رادیو و تلویزیون بوسیله مکاتبه داده می شود برای اطلاع بیشتر داوطلبان می توانند به تهران خیابان شاه آباد رو بروی سینما سعدی اول خیابان باغ سپهسالار کانون فرهنگی‌بهروز مکاتبه فرمایند .
آ_۱۴۲۱۶

Crompton Parkinson

بادبزنهای سقفی
کرامتون پارکینسن
۴۸ - ۵۶ - ۶۰ اینچ
بی‌صدا سریع باصرفه
نماینده انحصاری : شرکت سهامی لینچ خیابان فردوسی تلفن ۳۴۷۷۳
شعب : اصفهان ـ اهواز ـ خرمشهر و مغازه های معتبر الکتریکی

موتور ژنراتور
ساخت انگلستان
۱۱۰ اسب ۸۲ کیلو ولت آمپر
۸۸ « ۶۶ «
۱۰ « ۶ «
۵ « ۳ «
باتابلو ورگولاتور اتوماتیك وکلیه‌لوازم مربوطه موجود است
خیابان سپه گذر تقی‌خان
عسکرنیا
تلفن ۳۰۳۷۰۶

مرکوری کمپرسی دیزلی وبنزینی
ساخت کارخانه فورد امریکا
نماینده انحصاری شرکت سهامی شبدیز خیابان سعدی تلفن های ۳۶۸۰۵ ۳۶۲۷۱

اپطالیدن ساندوز
اپطالیدن ساندوز را فقط درکاغذهای زرورقی که دارای علامت مخصوص ساندوز است خریداری فرمائید

تابستان شکست خورد

بهشت‌شهر ماخانواده‌های خوش‌ذوق را بمحیط رؤیائی خوددعوت میکند

زرین کلاب مجهز به :

استخر شنای بزرگسالان و خردسالان ـ زمین تنیس وبدمین تون ـ سالن بیلیارد و پینگ‌پنگ ـ پیست رقص و تراس مجلل تابستانی افتتاح شد

دوستم میگفت :

« ...این روزها که گرمای‌طاقت فرسای فصل‌رو بافزایش است‌منهم دلم میخواهد بکنار دریا بروم ولی با امکانات فعلی ترجیح میدهم در شهر باشم و حالا که از مسافرت صرفنظر کرده‌ام باین فکر هستم که‌درهوای خشك وآفتاب‌سوزان با شنا در یك استخر مفرح باآب خنك اعصاب خسته‌ام را آسوده‌گی بخشم و تن عرق کرده را از کوفتگی برهانم و ...»

دوستم حق‌داشت از تابستان‌بنالد مخصوصا زن و بچه‌اش هم مزید بر علت بودند و من در فکر بودم که استخرخانوادگی تهران‌کجاست که غفلتا متوجه شدم در روزنامه‌ای که‌روی میزم بودآدرسی‌نوشته‌اند که مجهزترین کلوپ‌تفریحی شهر ما تاسیس شده و از هم اکنون اعضاء میتوانند از قسمت ورزش‌های تابستانی استفاده کنند فکر کردم بدنیست‌باین کلوپ رفته‌وبرتاژی ازآن برای اطلاع خوانندگان‌محترم تهیه کنم.

مجهزترین کلوپ شهرها

حتما خوانندگان عزیز اطلاع دارند که کوی کاخ در شرق بی سیم قرار دارد و این محل در ایستگاه سید خندان از جاده شمیران مجزا میشود زرین کلاپ نیز از تاسیسات شرکت ساختمانی کاخ است که در شهر کوچك و زیبای کاخ چون غنچه‌نوشکفته‌ای است در میان گلهای خوشبو و رنگارنك .

کوی کاخ زیباست‌ولی‌زرین کلاپ بر زیبائی آن صد چندان میافزاید. در یك محیط وسیع که از اطراف با سنك های تراورتن مزین گردیده و مدرن ترین کلوپ ایده‌آلی‌تاسیس شده . این کلوپ می توان گفت که برای محیط ما یك ابتکار خوبی است و تازگی دارد واز هر جهت شبیه کلوپ‌های خارجی است.

زرین‌کلاپ دارای سالن بزرك رقص و یك تراس زیبای تابستانی است زمین ورزش تنیس و بدمین تون و والیبال و سالن بیلیارد وپینك پنك ا زسایر قسمت های تفریحی

و کشنده بعد از ظهر تابستان‌فقط کلوپ است. ازهمه مهمتر استخر شنای بزرگسالان‌و خردسالان‌است.

استخر خانوادگی

وقتی وارد محیط استخر شدم مثل این بود که خود را در یکی از استخر های اروپائی مشاهده می کنم در آن ساعت گرمای سوزان عده‌ای مشغول توپ بازی روی آب بودند . صدای سرور و نشاط از محیط استخر بر میخاست. زیر سایبانها افراد خانواده های مختلف استراحت کرده بودند و آنطرف‌تر روی‌چمن‌عده‌ای‌حمام آفتاب گرفته بودند . اینجا استخر بزرگسالان زرین کلاپ بود که مخصوص اشخاصی است که با خانواده‌جهت استفاده میروند.

بچه ها هم!

چون استخر بزرگسالان از ۹۰ تا ۳۶۰ سانتیمتر عمق دارد و بعلاوه ۳۳ متر طول و ۱۸ مترعرض آنست و بعلاوه عمق سه متر و نیمی آن برای بچه ها خطرناك است استخر کوچکتری در کنار همین استخر مخصوص خردسالان درست کرده‌اند این استخر از ۴۵ تا ۷۲ سانتیمتر عمق دارد و طول‌و عرض آن ۹متر در ۵متر میباشد.

بچه ها در این استخر کوچك عالمی داشتند که تشریح وتجسم آن را بهتر است با دقیق شدن به عکسهای همین صفحه حدس بزنید.

چرخ‌و فلك‌واله گلنك

قبلا گفتیم که‌زرین کلاپ‌مخصوص اعضائی درست شده که باخانواده باشند و بهمین منظور هم‌طراز وسائل تفریح بزرگسالان از قبیل پیست رقص و بار و سالن‌واستخر وزمین ورزش وسائل لازمه را نیز جهت اطفال اعضاء تهیه نموده‌اند. از جمله در گوشه حیاط وسیع باشگاه یك چرخ فلك و چند چوبه اله‌کلنك‌وتاب‌وغیره‌بود که‌بزرگسالان را هم بهوس‌بازی بچه ها می انداخت ولی البته جلوی بچه های خود جرات نداشتند نگاه چپ باین گونه وسائل بیاندازند !

جریمه تجرد !

ا زسرو صدای بچه ها فرار کردم و بقسمت دفتر استخر رفتم مدیر استخر با عده‌ای از مراجعین که با خانواده نبودند و میخواستند وارد استخر شوند بحث داشت و عاقبت همگی از شنای در آب‌خنك محروم شدند اینهم یکی دیگر از سایر مصیبت های تنهائی و تجرد است !

قوانین خشك !

گفتم بهتر است تا سر مدیر خلوت میشود سری به دوش آب سرد و رخت‌کن ها بزنم. در این قسمت دو نفر مربی استخر مرا راهنمائی نمودند.

یکی از مربیان میگفت :

« مادر اینجا بخاطر حفظ‌سلامتی و نشاط خانواده ها مجبوریم از یك‌سری‌قوانین‌بین‌المللی‌و معمولی استخر پیروی کنیم مثلا قبل از داخل شدن به آب همگی باید دوش بگیرند جلوگیری از سرو صدای زیاد و شوخی و بازیهای خشن نیز از مقرراتی است که ما ناچاراً اجرا می کنیم. بعلاوه‌بعدها از کلیه اعضاء کارت صحت‌مزاج خواهیم گرفت .»

بقسمت رخت کن هارفتیم از هر نظر نظیف و طبق آخرین اسلوب بود روی پایه های مخصوص آهنی که شماره دارد لباس های مراجعین را آویز میکنند و در یك سالن سرپوشیده نگاه‌میدارند .در بوفه باشگاه نیز انواع اغذیه‌و ماکولات و نوشابه‌های غیر الکلی و غیره حاضر و آماده است.

***

دیگر دیر شده بود و من باوجود اینکه دلم میخواست باز هم در محیط زرین کلاپ باشم معهذا از نظر کار اداری مجبور بترك آنجا که بهتر است آنرا بهشت مصنوعی تهران بنامیم بودم.

چون لازم بود از وضعیت امور کلی باشگاه و شرائط عضویت جهت اطلاع خوانندگان عزیز مطالبی تهیه کنم لذا با مدیر استخر تماس گرفتم.

آقای مهندس محمود زربافی که سالها در کشور های اروپائی بودند سمت مدیریت استخر و باشگاه زرین کلاپ را دارند . ایشان بسیا با ذوق و وارد هستند مخصوص که این کلوپ مجلل و بی‌نظیر که در کشور ما منحصر بفرد است زیر نظر ایشان اداره میشود .ابتدا پرسیدم قسمت های مختلفی که فعلا ناتمام است کی باتمام میرسد گفتند تا یکماه دیگر کلیه قسمتها پایان می پذیرد و فعلا بعلت احتیاج شدید مردم ما

قسمت های تابستانی را که عبارت از استخر و چمن ورزش ووسائل بازی بچه ها است افتتاح کردیم.

شرائط عضویت

سئوال شد شرائط عضویت چیست ؟

آقای مهندس در جواب گفت : ما تنها موضوعی که در اینجا اهمیت میدهیم اینست که عده‌ای اعضای ثابت داشته باشیم و همانطورخانواده هائی فعلا عضو هستند بقیه اعضاء نیز باید با خانواده باشند و این اصل را ما بسیار مراعات میکنیم زیرا زرین کلاپ مخصوص کلیه افراد یك خانواده از کودك وجوان گرفته تا اشخاص مسن است و همگی باید حفظ روحیات ومقررات اجتماعی و خانوادگی را بنمایند . از هر کدام از اعضا مبلغی بعنوان عضویت سالیانه دریافت میشود و در مقابل کارت عضویت از تمام قسمت های باشگاه میتوانند استفاده نمایند. چون استخر فعلا تا چندماه دیگر بیشتر باز نیست برای آنهاکه شنا میکنند کارت موقت صادر می کنیم.

پرسیدم استخر چه ساعاتی باز است گفتند از ۸صبح تا ۷بعد از ظهر و روزهای‌دوشنبه هرهفته‌هم نوبت تعویض آب است.

هوا رو بخنکی میرفت‌و نسیم ملایمی میوزید از سرو صدا و شلوغی قدری کاسته شده بوداموج آب به آرامی بکناره های آبی رنك استخر برمیخورد هنوز درزیر سایبانها و روی چمن افرادخانواده ها از کوچك و بزرك جمع بودند صدای مترنم‌موزیك به آرامی‌شنیده میشد. زرین کلاپ با آن محیط نشاط‌انگیز تبدیل بیك باشگاه خلوت شده بود . دست عکاس روزنامه را گرفتم وآنجا رابا خاطره خوش ترك کردیم . حالا میخواهم بدوستم بگویم بجای کنار دریا میتوانی برای خود و خانوادات بهترین محل تفریح‌را بیابی .زرین کلاپ کلاپ ایده‌آلی تو است. و آنجا خانه خانواده تست که برای تفریح و استراحت روحی تو و خانوادات ناشده است.

در چهارگوشه اجتماع

خانه کودک خانه کودک ، جائی نیست که در آن تولد یافته است بلکه جائیست که در آن تربیت می‌یابد!

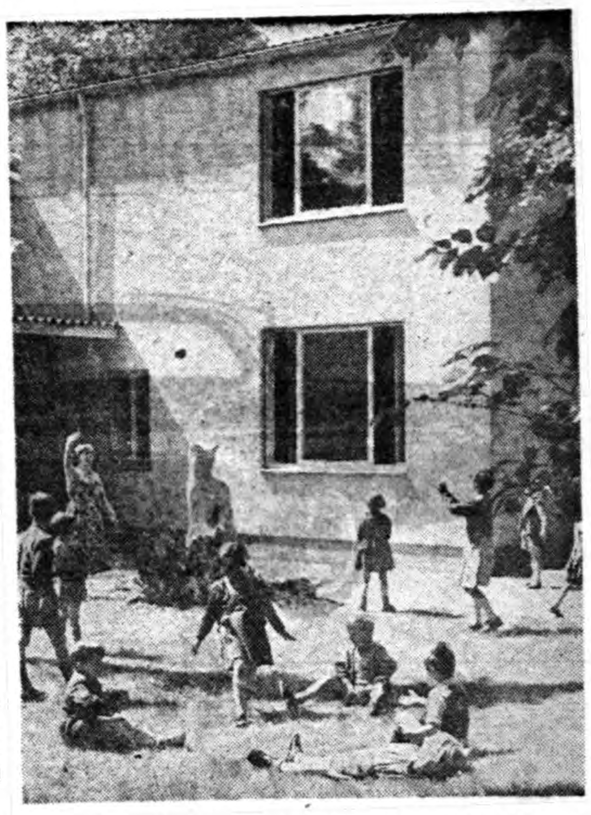

آقای دکتر جلالی وزیر اسبق کشور ، آنچه را در چهار گوشه اجتماع آلمان دیده است برای خوانندگان اطلاعات تعریف می‌کند .

در شماره های گذشته خاطرات ایشانرا از بازدید خانه‌جوانان و خانه سالمندان خواندید . در این شماره با خانه کودک آشنا می‌شوید .

آنچه را سابق دارالتادیب یا دارالایتام می گفتند ، امروز ممالک مترقی بصورت «خانه کودک» درآورده اند . خانه کودک جائی است که اطفال یتیم و یا اطفالی که شهرداری یا دستگاه های دولتی صلاح می دانند از جهات اخلاقی در محیط مخصوص نگاهداری شوند ، در آنجا پرورش می یابند .

یکی از خانه های کودک که ما به آنجا میرویم سابقا متعلق بیکی از اعیان محلی بوده است . ساختمان اصلی این خانه مرکب است از ده اطاق در دو طبقه که قسمتی از اطاقها برای سکونت مدیرهٔ موسسه و سایر کارکنان تخصیص داده شده و چند اطاق برای خوابگاه کودکان که دارای تخت خوابهای کوچك و ظریف و کمد های قشنگ برنگهای مختلف و با ذوق کودکان تطبیق می کند

قسمت تحتانی این ساختمان که دارای چند سالون نسبتا بزرگ است برای نگاهداری کودکان در روز آماده شده ، در این اطاقها انواع وسائل مختلف اسباب بازی که روح ابتکار را در اطفال تقویت و زنده می کند فراهم کرده اند.

ساختمان دیگری که سابقا اختصاص بانبار و طویله و اطاقهای مستخدمین صاحب قبلی آن داشته است با یك تغییرات جزئی ولی بسیار با سلیقه بصورت سالونهای ورزشی و بازی برای مواقع برف و بارندگی در نظر گرفته شده است ، اطراف سا ختمان را جنگلی انبوده احاطه نموده و از نزدیکی آن رودخانه ای می گذرد .

در داخل جنگل محوطه ای را با آلات و ادوات ورزشی و ماسه های رنگین ترتیب داده اند تا در مواقعی که هوا مساعد است از آن قسمت استفاده شود .

اینجا خانه کودکان است

مدیر این بنگاه خانمی است پنجاه ساله که شمه ای از تاسیس این موسسه و طرز کار خود و کارکنان آن را برای ما شرح می دهد :

«خانه کودکان امروز نباید خانه ای غیر از خانه والدین آنان باشد . کودك باید در این خانه من و کارکنان دیگررا در حکم مادر یا پدر خود بداند و هرگز احساس نکند بیکس است یا والدین او صلاحیت نگاهداریش را نداشته‌اند.

ما هم بچه ها را عینا بچشم اطفال خودمان نگاه می کنیم . از اینرو اعتمادی که کودکان بما دارند همان اعتمادیست که بوالدین حقیقی خود داشته و دارند ـ ما کودکان را طوری تربیت می کنیم که آینده خود را روشن ببینند و متکی بنفس بار آیند و بتوانند پس از رشد کافی در مدارس عمومی تحصیل کرده و حرفه ای را انتخاب نمایند که با روحیه و استعداد و ذوق آنان تطبیق نماید .»

وقتی ما از خانه کودك بازدید می کردیم مشاهده کردیم کودکانی که در آن خانه هستند ۲ سال تا ۱۲ سال از سنشان می گذرد . این کودکان همینکه وارد سن هفت‌سالگی شوند مانند بچه های دیگر به نزدیکترین مدرسه خانه کودك رفته و شب ها را در این خانه بسر میبرند .

در موقع بازدید اطاقها هر یك از کودکان با کمال ادب جلو آمده و با ما دست داده و خوش آمد می گفتند و هرگاه از آنان پرسیده می شد که مادر تو کیست یکی از پرستارانیرا که در آنجا حضور داشت بمانشان می داد و معلوم بود که این اطفال آن خانم پرستار را مادر حقیقی خود میدانند ـ در توضیحاتی که پیرامون اطاق و اسباب بازی خود میدادند معلوم بود طوری آنها را تربیت کرده اند که به آن خانه و لوازم و کارکنان آن علاقه خاصی دارند . و این خانه را کانون حقیقی خانوادگی خود می دانند و کودکان دیگر را مانند خواهر و برادر ویا دوست خود می شمارند .

نکته دیگر این که لباس این کودکان متحدالشکل نبود هریك مانند اولاد فامیل های مختلف لباس مختلفی در برداشتند پس از تحقیق معلوم شد که اطفال مزبور مانند اطفالیکه در منزل والدین خود می باشند در روزهای معین بشهر هدایت شده و در معیت پرستاران خود آنچه را که خودشان مایل بودند برایشان خریداری می شد.

بدین ترتیب اولیای خانه کودك نمی گذارند بچه حس نماید که او در موسسه ایست که دیگران بدان حکومت می نمایند و یا باید لباسی بپوشد که برای او قبلا تعیین نموده اند . حتی در موقع غذا خوردن نیز این نکته را مراعات می کنند. پرستار بچه ها از افراد دسته خود میپرسد که امروز چه غذائی میل دارند و برای آنها طبق ذوق و میل خودشان غذا های مختلف تهیه می نمایند و هر دسته از بچه ها کرد مادر خوانده خود جمع شده و مانند یك خانواده با هم صرف غذا می نمایند . درست تقلید کاملی است از یك فامیل که طفل خود را از محیط خانواده خود خارج نمی داند .

این طفل جایش در خانه نیست

هنگام اقامت در آلمان در روزنامهٔ فرانکفورت خواندم که پدر و مادر جوانی طفل چهارساله خود را در خانه محبوس نموده و برای عیاشی بکافه ای رفته بودند . طفل در غیبت پدر و مادر خود در حین بازی سخت مجروح شده و داد و فریاد می کند همسایه طبقه زیرین متوجه صدای او شده و چون می بیند که در آپارتمان قفل و بسته است به پلیس تلفون کرده وجریان را اطلاع می دهد ـ پلیس فورا در محل حضور میابد ودر خانه را می شکند و بچه را تنها و زخمی می‌یابد بعدا معلوم می شود که والدین این طفل هر هفته چندبار طفل خود را در اطاقی حبس کرده و خود تا پاسی از شب گذشته در خارج از خانه بتفریح و عیاشی بسر میبرند ـ چون اظهارات و شهادت همسایگان این امر را تایید می کند ، فورا طفل بـا اجازه دادستان از پدر و مادر او گرفته شد و بهزینه آنان او را بخانه کودك که تعداد آن در نقاط مختلف آلمان زیاد است سپردند .

در این قبیل مواقع دستگاه های صلاحیتدار برای اولیای اطفال صلاحیتی قائل نبوده و اجازه نمی دهند طفل را نزد خود نگاهداری نمایند ـ بطوری که ملاحظه می شود لازم نیست اطفالی که در مخانه های کودك پرورش می یابند همه یتیم بوده و یا کسی را نداشته باشند در موارد مختلف که پدر یا مادر بنا بعللی قادر و یا صالح برای نگاهداری و سرپرستی اطفال خود نمی باشند با تشخیص مقامات صلاحیتدار ، خانه کودك تربیت طفل را عهده دار می شود .

همینکه کودکان مزبور بسن رشد رسیدند آنان را بمدارس حرفه‌ای و یا مدارس دیگر معرفی میکنند و هزینهٔ تحصیل و مخارج زندگی آنان را شهرداری ها بعهده می گیرند .

انجمن‌های محلی

★ کوی مهناز هنوز از بن‌بست خارج نشده‌است
★ ولگردها اهالی این محل را بستوه آورده‌اند ...
★ انجمن شاهرخ برای اتوبوسرانی وتاسیس دبستان اقدام میکند .

قصرالدشت اسفالت میشود

بر اثر اقدامات انجمن محلی شاهرخ اسفالت خیابان قصرالدشت در این هفته آغاز می شود .

آقای زندی کرمانی گفت : انجمن شاهرخ در باره اتوبوسرانی و تاسیس دبستان نیز اقدام کرده است در جلسه اخیر انجمن محلی شاهرخ آقای بقائی رئیس برزن و سایر اعضای انجمن حضور داشتند بر اثر انتشار بیلان عملیات انجام شده انجمن نامه های متعددی بانجمن رسیده بود که توسط منشی قرائت شد و در این نامه ها از اعضای انجمن قدر دانی شده بود .

یکی از اعضاء در باره گرد وخاك خیابانهای محل توضیحاتی داد و گفت : عبور یك اتومبیل در این منطقه محشری بپا می کند وی از انجمن تقاضا نمود تا اقدامات جدی خود را برای اسفالت بقیه خیابانها آغاز نماید .

از بن بست خارج نشده‌ایم . . .

انجمن محلی کوی مهناز در جلسه اخیر خود از توجه وزارت فرهنك بخصوص فرهنك جوادیه گفتگو کرد .

رئیس انجمن در این جلسه گفت : هنوز محل ما از بن بست خارج نشده و اقدام می کنیم تا انتهای خیابانها و کوچه های کوی مهناز بخیابان فرودگاه مربوط شود وی افزود که قبل از سازمانهای دیگر وزارت فرهنك بما کمك کرد و بهمت آقای کمپانی مالك اراضی مجاور کوی ما قطعه زمین وسیعی برای احداث دبستان اختصاص یافت و هم اکنون ساختمان آن آغاز شده است . آقای صوفی آبادی گفت اکنون ساکنین کوی مهناز از برق ارزان قیمت استفاده مینمایند و اظهار داشت که همین امر نتیجه همکاری و تعاون متقابل ساکنین کوی مهناز است .

در این جلسه که آقایان عباسی ـ محمدی ـ حیدری و عده‌ای دیگر از اعضاء حضور داشتند در باره آب و اسفالت و احداث خیابانهای جدید صحبت شد و انجمن تصویب کرد اقدامات لازم را بمنظور حفر یك حلقه چاه عمیق در این کوی بعمل آورد .

امان از دست ولگردها

آقایان معینی و لطفی در انجمن محلی خیابان های سراب ـ بهار ـ شیر و خورشید ـ شکری از وجود عده‌ای ولگرد شکایت کردند . آقای معینی گفت مردم محل ما از وجود چند ولگرد که در تمام ساعات روز بقمار بازی مشغول هستند در زحمت میباشند وی از انجمن تقاضای توجه و اقدام نمود ناطق دیگر عقیده داشت وجود ولگردها نتیجه کمی مامورین انتظامی در محل است و افزود که بعلت فاصله زیاد مامورین کلانتری ۲۴ باین جریانات نمیرسند و تقاضا کرد که کلانتری مزبور پاسگاهی در این منطقه تاسیس نماید . بدستور رئیس انجمن قرار شد در جلسه آینده از آقایان روسای کلانتریهای ۲۰ و ۲۳ دعوت نمایند تا حضورانسبت بحل مشکل ولگردها اقدام شود در این جلسه که آقایان اخلاقی ـ مولائی ـ ملاحت زاده ـ توحید ـ بیضائی ـ ابراهیمی ـ لاریجانی ـ معینی ـ لطفی ـ مجیدیان ـ دستمزد ـ شهرابی شرکت داشتند از اقدامات آقای کمپانی که تا بحال دو باب دبستان در خیابان حق شناس احداث کرده است سپاسگذاری نمودند .

انجمنهای شهر

آقایان حسین زارع‌واحمدیدالهی بجای اعضای سابق انجمن بسمت عضو انجمن شهر خاش انتخاب شدند. این انتخابات درجلسه گذشته انجام شد .

شهرداریها

آقایان محمدنوبخت ـ سید حسین مهدوی ـ علی‌اصغر مقصودی ازطرف انجمن‌های شهر خمام ، داراب ، شهمیرزاد بسمت شهردار انتخاب گردیدند .

سردرود

آقایان مطلب ناصری ـ تقی‌ایمانی ـ حسین رنجبر ـ احمدشاطری ـ سید جواد اسحقی بعضویت انجمن‌شهر سردرود انتخاب شدند .

سردشت

دراین هفته انجمن شهر سردشت منحل گردیده است

داراب

مدت فعالیت اعضای انجمن شهر داراب برای یکسال دیگر تمدید شد

گناباد

آقایان سیدمحمدحسین‌شریعتزاده حسین قهرمانی ـ حسین مرتضی غلامرضا دوستی ـ مهدی خواجه بسمت اعضای جدیدانجمن شهر گناباد انتخاب شدند .

آباده وفریمان

درشهر آباده بمنظور تامین کسری اعضای انجمن شهر آگهی منتشر شد وآقای محمد نجفیان ازطرف انجمن‌شهر بسمت‌شهردار فریمان انتخاب گردید

جهرم

جمعیت و خصوصیات شهر خرما

از طرف اداره آمار عمومی نتیجه آمار گیری حوزه سر شماری شهرستان جهرم انتشار یافت .

بموجب این آمار حوزه سر شماری مذکور چهل و دو هزار وسیصدو چهل و هفت تن جمعیت دارد و جمعیت نسبی آن در هر کیلو متر مربع یازده نفر است . در شهرستان جهرم ۲۹ هزار و یکصد و شصت و نه نفر ساکن هستند .

این حوزه دارای چهل و نه دهکده است که هر کدام کمتر از پنج هزار تن جمعیت دارد در حوزه سر شماری جهرم سیزده هزار تن افراد ده ساله ببالا سر گرم کار های تولیدی هستند .

کارکنان درمانگاه شوش خانه میخواهند

سازمان بیمه‌های اجتماعی ضمن شرحی که بحضور شاهنشاه نگاشته‌اند تقاضا کرده‌اند نیز ازخانه‌های اوین وحصارجعفرشمیران که دولت قصددارد برای کارمندان بسازد سهمی هم بآنها داده شود .

گودریچ بی رقیب

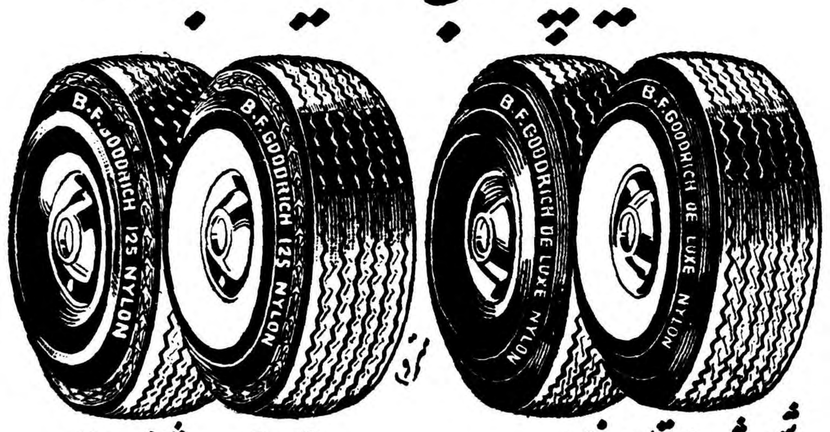

شش لاتمام نایلون — ۱۲۵ تمام نایلون شش لاتمام

نمایندهٔ انحصاری در ایران شرکت سهامی شبدیز خیابان سعدی شماره ۱۶۶ تلفنهای ۳۶۸۰۵ - ۳۶۲۷۱

از امشب درسینمای ایفل وتراس‌سینما دیانا

یك اثرجنائی بی‌نظیر وفراموش نشدنی، بزرگترین شاهکار هنرپیشه معروف (گریگوری پك)

(سینماسکوپ) شب زنده داران (رنگی)

فیلمی که دوساعت تمام تماشاچی را درالتهاب ونار احتی نگه میدارد

باشرکت: برودریك کرافورد ـ ریتاگام ـ پیتر وان ایك ـ ماریان کوخ

روز یکشنبه آینده ساعت ۹ر۳۰ بعدازظهر یك سانس بدون ترجمه فارسی درمتن اصلی درتراس دیانا نمایش داده میشود.

آـ۱۴۲۱۴ (شرکت سهامی مه‌نورفیلم)

سینماهما ـ سینماونوس

فیلم سایه

باشتراك: امینی ـ شهین ـ کریمی

آـ۱۴۱۸۸

از تهران به آلمان بدون توقف

با هواپیمای چهارموتوره سوپرژت لوفت هانزا

۳ پرواز هفتگی

برای کسب اطلاع و تهیه جا به آژانس مسافرتی خود یا به لوفت هانزا خیابان فردوسی تلفن ۳۷۷۴۰ و ۶۶۳۴۴ مراجعه فرمایید

LUFTHANSA

آـ۱۴۱۵

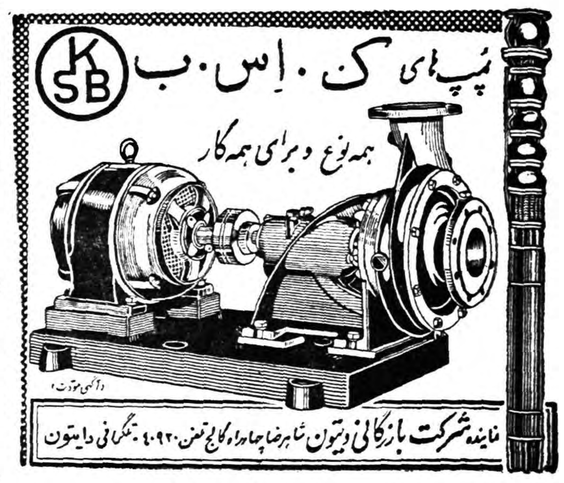

آ-۱۴۱۳۶

هنرستان موسیقی ملی

برای کلاس اول متوسطه باشرایط زیر هنرجوی دختر وپسر میپذیرد .

۱-دارا بودن گواهینامه شش ساله ابتدائی

۲-داشتن استعداد موسیقی

ضمنا متذکر میشود که هنرستان موسیقی ملی دارای دو دوره تحصیلی بشرح زیر است .

۱-دوره اول متوسطه مشتمل برسه سال است که علاوه بر موسیقی دروس عمومی طبق برنامه سایر دبیرستانها تدریس میشود .

۲-دوره دوم متوسطه نیز سه سال است که برنامه اختصاصی هنرستان تدریس میشود و بفارغ التحصیلان دیپلم کامل متوسطه موسیقی داده میشود .

دفتر هنرستان روز های یکشنبه از ساعت ۸½ صبح الی ظهر برای نام نویسی باز است .

نشانی . خیابان سزاوار -چهارراه بیست متری دوم .

۵-۱ آ-۱۳۵۳۶

ای.آی. دوپون دونمورو کمپانی مقیم ویلمینگتن ۹۸ دلاواره امریکا

صاحب اختراع مربوط به«طریقه انفجار» که‌درایران نیز تحت‌شماره ۱۶۹۷به ثبت رسیده‌است بهره‌برداری ازاختراع مزبور را پیشنهاد مینماید. برای کسب اطلاعات بیشتر بدفتر وکالت رفائیل آقابابیان خیابان شاه کوچه نوبهار مراجعه شود. آ-۱۴۱۸۲

آگهی سازمان اتکا

فروشگاههای سازمان در کشور روز پنجشنبه ۳۱ تیر ماه برای رسیدگی بحساب ماهیانه فروش‌نخواهندکرداز مراجعین‌محترم‌خواهشمند است احتیاجات خود را قبلا خریداری فرمایند .

۱-۲ آ-۱۳۷۲۲ مدیر عامل سازمان -سرلشگرصنیعی

EDSEL 59

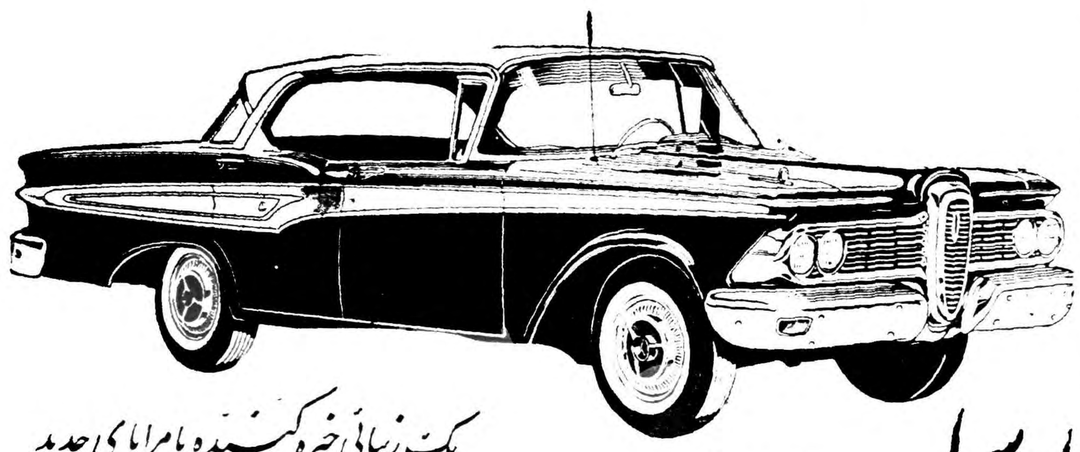

یک زیبائی خیره کننده با مزایای جدید

مشخصات ادسل ۱۹۵۹ شش سیلندر و هشت سیلندر است

ادسل ۵۹

شش سیلندر

برای مشاهده وخریده به :

نمایشگاه فیات دروازه دولت - ساختمان فیات مراجعه نمائید تلفن ۳۳۶۰۴ ۳۸۶۳۷ ۳۸۶۳۸

آ-۱۴۲۰۴

خرید تا ۶۰ درصد ارزانتر در مغازه خارج از گمرک ک . ال . ام

برای اینکه ازمسافرت‌خود حد اکثر استفاده‌را بنمائید به آژانس مسافرتی هورپاپه ک . ال . ام خیابان شاهرضا تلفن ۶۵۴۴۰-۶۷۷۱۰ تهران یا ساختمان سان‌شاین آبادان مراجعه فرمائید

کجا؟ فرودگاه شیپل آمستردام .

کی؟ موقعیکه با هواپیمای جهارموتوره ک. ال. ام. ازاروپا عبور میکنید.

چه‌میتوان خرید؟ تونون وسیگار ازهمه قبیل‌ومشروبات مختلف .

دیگر چه؟ دوربین ولوازم عکاسی - ساعت اگر مقصد شما خارج از اروپا باشد .

چقدر؟ تا ۶۰ درصد ارزانتر زیرا گمرک بآن تعلق نمیگیرد .

40 YEARS 1919-1959 THE WORLD OVER KLM ROYAL DUTCH AIRLINES

قابل توجه پیمان کاران و شرکتهای محترم ساختمانی وراه سازی

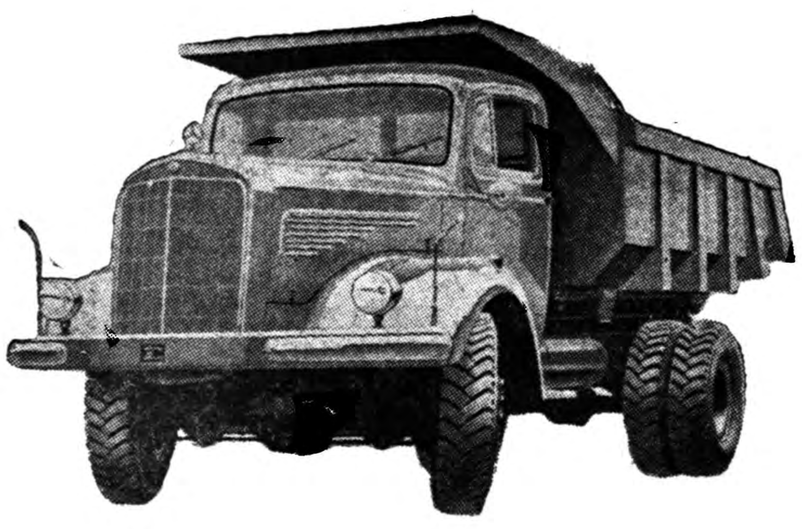

کامیون‌های دیزل کمپرسی وشاسی ساخت کارخانجات مرسدس‌بنز آلمان مخصوص کارهای ساختمانی و راه سازی بظرفیت‌های مختلف

RUSTON-BUCYRUS

BUCYRUS ERIE

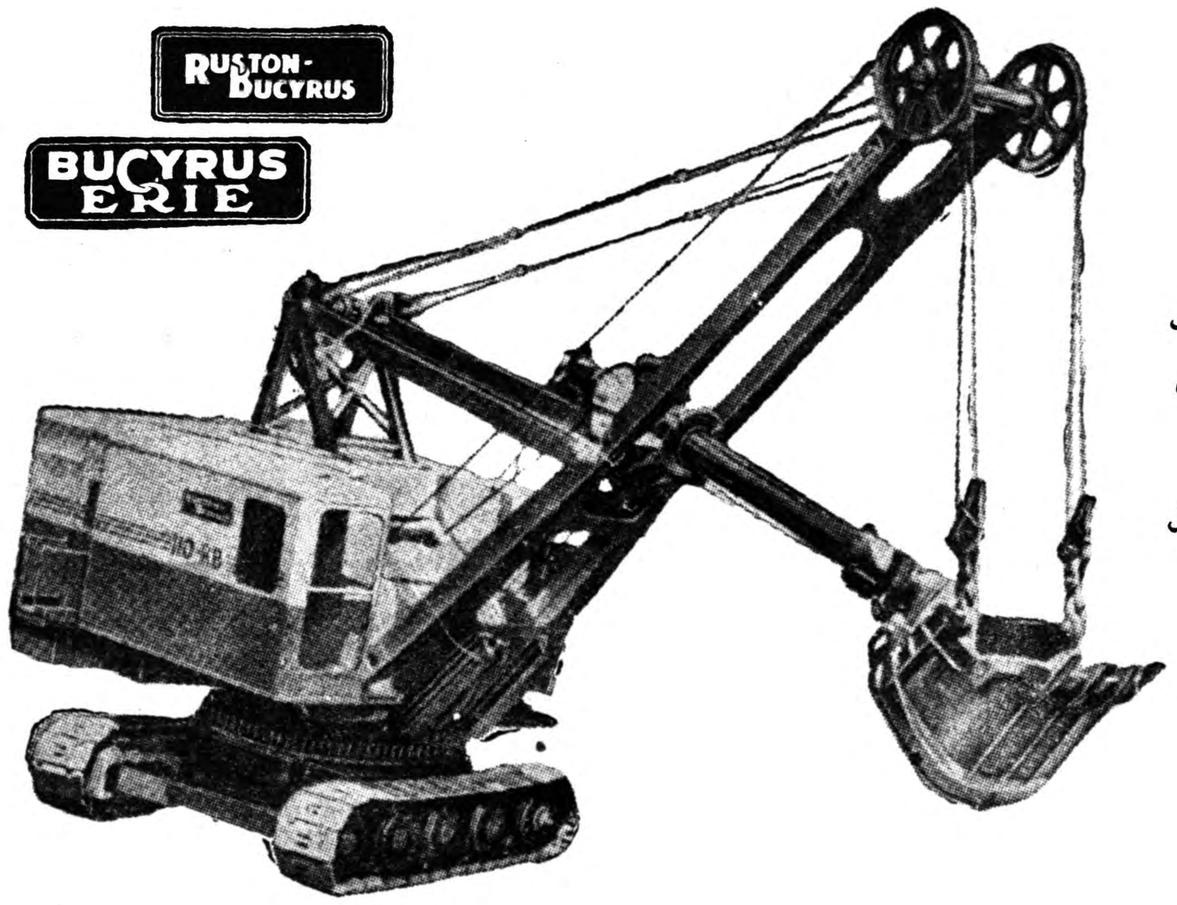

بیلهای مکانیکی و جرثقیلهای زنجیری ساخت دو کارخانه روستن بوسایرس (انگلیسی) وسایرس- اری (آمریکائی) بظرفیتهای از ۳ هشتم الی ۶ یارد مکعب و بیل های مکانیکی مخصوص کاردر تونل

جرثقیل وبیل‌های مکانیکی و هیدرولیکی ساخت دوکارخانه معروف روستن بوسایرس (انگلیسی) وبوسایرس-اری (آمریکائی)

انواع دستگاههای حفاری‌چاه عمیق ضربه‌ای ساخت‌کارخانه روستن بوسایرس (انگلیسی) وبوسایرس- اری (آمریکائی)

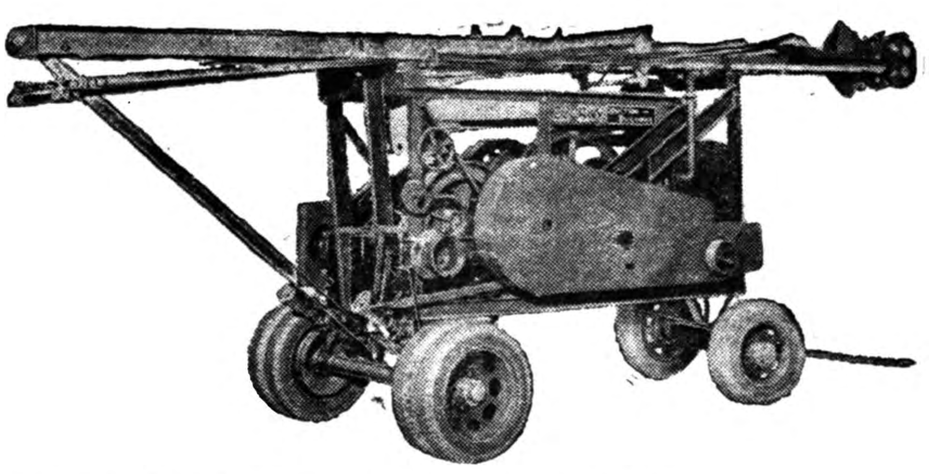

ظرفیتهای مختلف بعضی ازماشینهای فوق درتهران موجود وبفروش میرسد - برای کسب هرنوع اطلاع بشرکتهای مریخ وسوفار بخیابان سعدی شماره ۵۲۷ تلفن ۳۰۵۰۵۱ ۳۰۵۰۵۲ ۳۰۵۰۵۳ مراجعه فرمائید.

آ-۱۴۲۴۳

قاتل عظیفه در اختیار پزشکان قرار گرفت

بقیه ازصفحه اول

متهم محکوم میشود .ضمنا عده‌ای از تماشاچیان نیزدر دادگاه بخواب رفته بودندو برفقای پهلو دستی‌خود سفارش کرده بودند که در موقع رسمیت‌جلسه آنهارا ازخواب بیدار کنند .مقارن ساعت نه وربع‌خانواده مرحوم‌سروان عظیفه‌و آقای کشاورز صدر وکیل آنها به کریدور مقابل دادگاه آمدند . کشـــــاورز صدر امروز جوش وخروش عجیبی داشت ومرتبا‌پیرامون‌نظریه‌پزشکان بحث میکرد واز آنها ایراد میگرفت و امدتی نیز با آقای باقر عظیفه برادر مرحوم سروان عظیفه آهسته صحبت کرد . باقر عظیفه فـــوق العاده عصبانی بنظر میرسید و در جواب سئوالات خبرنگاران سکوت میکرد ولی بالاخره درمقابل اصرار آنها گفت آقایان اینکه نوشته شده‌است‌بخانواده‌سروان‌عظیفه کمك های مادی شده است اصلا صحیح نیست و فقط همان لایحه مستمری حقوق ومزایای سروان عظیفه‌است که بتصویب رسیده است و کمك دیگری دریافت نکرده‌ایم و آنچه راجع به‌پول نقد وچك در مطبوعات نوشته شده بود شایعه بوده است. دراین هنگام وکلای متهم باآقایان دکتر بهزادی ،دکتر طباطبائی و دکتر میرحقانی در اطاق مشـغول صحبتهای خصوصی بودند مقارن ساعت نه وچهل وپنج دقیقه بود که سید حسین غروی همراه مامورین محافظ در کریدور جلوی دادگاه پیدا شد .مامورین اورا باشتاب‌وارد دادگاه کردند . دوپاسبان قـوی هیکل با سرنیزه جلو وعقب متهم حرکت‌میکردندو سرگردحکیم‌زاده وچند مامور دیگر باوی بودند و دست سید حسین غروی در دست سرگرد حکیم‌زاده‌رئیس بازداشتگاه بود. سید حسین از زندان تادادگاه هرکس‌را که سر راه خود میدید لبخند میزد و خیلی غلیظ میگفت «سلام وعلیکم بفرمائید دادگاه» او پس‌از ورود بدادگاه وقتی مقابل آقای حجازی وکیلش رسید خبردار استاد و سلام کرد آقـــای حجازی اورا دعوت بنشستن کرد و سید حسین نشست وبا خنده با آقای حجازی شروع باحوالپرسی کرد .

امروز سید حسین زیاد سر حال نبود و دیگر حرفی نزد وهمانطور که نشسته بود دستهایش‌راروی زانوهایش گذاشت وبنقطه مقابل خود خیره گردید .

دراین موقع دکتر مجتهدی دادستان استان با لباس رسمی و حمایل قرمز وارد دادگاه شد .

چند دقیقه باین ترتیب گذشت و آقایان دکتر طباطبائی ،دکتر میرحقانی ودکتر بهزادی وارد دادگاه شده و در جایگاه کارشناسان قرارگرفتند.

دکتر میر سپاسی ودکتر داویدیان نیامده بودند و تماشاچیان علت‌نیامدن آنهارا از یکدیگر سئوال میکردند ولی هیچکس نمی‌توانست جواب قانع کننده‌ای باین سئوال بدهد .

سید حسین غروی وقتی چشمش به پزشکان افتاد گفت اینها برای چی آمده‌اند یکی از اطرافیان باو گفت آمده‌اند قاتورا معاینه کنند .

متهم نگاهی بخانواده مقتول کرده گفت آنها را هم معاینه میکنند و آنوقت خنده‌ای کرده سرش را بزیر انداخت وگفت «ای‌بابا اینهم شدکار» جلسه رسمی است

مقارن ساعت ده یکی از مامورین ورود قضات را اعلام کرد وتماشاچیان بپا خاستند وهیئت قضات با لباسهای رسمی در جایگاه خود قرار گرفتند ورئیس دادگاه زنك را بصدا درآورد وگفت جلسه رسمی است .وبلافاصله مشغول مطالعه ورقه‌ای شد در این هنگام کوچکترین صدائی بگوش نمیرسید ودادگاه در سکوت فرورفته بود وسید حسین نیزهمانطور که‌دیوار مقابلش را مینگریست با انگشتانش بازی میکرد .بالاخره صدای رئیس سکوت دادگاه را شکست و بمنشی گفت حضور آقایان پزشکان و عدم حضور آنها را بنویسید منشی‌مشغول یادداشت کردن شد وپس از لحظه‌ای رئیس دادگاه باصدای بلند گفت تصمیم دادگاه قرائت میشود .

سپس قضات وکلیهٔ حضاربپاخاستند ورئیس در میان سکوت دادگاه متن تصمیم را چنین قرائت کرد :

«تصمیم دادگاه»

چون پزشکان برای‌اظهارنظر قطعی، معاینات تکمیلی وبرتو نگاری جمجمه والکتروآنسفالو گرافی ومعاینات‌چشم پزشکی را ضروری تشخیص‌داده‌اند لذا تا روز یك شنبه‌سه مرداد ۱۳۳۸ ساعت نه صبح تنفس اعلام میشود که آقایان پزشکان در فاصله مدت تنفس به‌معاینات تکمیلی وعکس‌برداری وغیره که مورد نظر آقایان پزشکان بود اقدام ودر جلسهٔ مقرر برای اظهار نظر قطعی حاضر شوند وباداره‌پزشکی قانونی تذکر داده شد کلیهٔ وسایل کاررادر اختیار آقایان بگذارند ومراتب به آقای دادستان استان اعلام‌میشود که در اجرای تصمیم دادگاه درحدود قانون نظارت نمایند .

(این تصمیم باتفاق آراء اتخاذ شده‌است) .

رئیس دادگاه پس از قرائت تصمیم دادگاه باتفاق مستشاران دادگاه را ترك کرد و دکتر مجتهدی هم کرسی خودرا ترك نمود .

فقط سید حسین ووکلای طرفین و تماشاچیان در دادگاه باقی بودند و عده‌ای از خبرنگاران سید حسین را احاطه کرده ومرتبا از او سئوالاتی میکردند وسید حسین هم جوابهای بی سر وتهی به آنها میداد .

وی در جواب یکی از خبرنگاران گفت «در قدیم حکم بقتل بی‌گناهی صادر کردند وقتی خواستند بیگناه‌را اعدام کنند ناگهان طناب پاره شد و همه فهمیدند که کسی‌رابی‌گناه نباید اعدام کرد ودر نتیجه کار ما باینجا کشید واصلا من ایشان رانشناختم».

در اینجا وکیل متهم باو گفت «حالا برو استراحت کن» وسید حسین زیر صورتجلسه را امضاء کرد و همراه مامورین عازم زندان شد .

خانواده مرحوم عظیفه هم پس از چند لحظه توقف دادگاه را ترك کردند وتماشاچیان هم بتدریج متفرق شدند . در تمام مدت محاکمه امروز دادگستری مانند دو روز قبل بحالت نیمه تعطیل در آمده بود وقضات برای تماشا بدادگاه آمده بودند .

معاینه از متهم

باتصمیم متخذه دادگاه از امروز متهم زیر نظر آقـایان پزشکان چگونگی حالات روحی متهم ودرجه جنون او نتوانست دادگاه راقانع کند وموضوع‌اتهام رابامادهٔ ۴۰ قانون‌مجازات عمومی تطبیق دهد و درجریان محاکمه برسراینموضوع‌بین‌سئوال وجواب‌هاو گفتگوهائی بین هیئت قضات وهیئت پزشکی ووکلای طرفین وجود داشت امروز خبرنگارما بادئیس دادگاه و دادستان ووکلای طرفین تماس گرفت ونظر هریك ازآنها رادراین‌باره‌پرسید که‌ذیلا باطلاع خوانندگان میرسد :

نظریه‌دادستان

ابتدا خبرنگارما بسراغ آقای دکتر مجتهدی دادستان استان رفت وی‌در حالیکه باعده‌ای از قضات دراطاق خود مشغول بحث درباره نظریه پزشکان بود گفت«والله منکه تاکنون سالها است قاضی هستم‌نفهمیده‌ام که‌مسئولیت نسبی که‌آقایان پزشکان نظرداده‌اند چیست وچون‌کارم زیاداست ازیکی‌از دوستان دانشمندم(اشاره‌بآقای دکتر فاطمی) تقاضا میکنم بروند مطالعه کنند ببینند منظور پزشکان‌چیست.آنچه مسلم‌است آقایان پزشکان بااین‌نظریه خودانزیر اظهار نظر صریح شانه خالی کرده‌اند حق هم‌دارند کارشناس هستند ونمیشود آنهارا زنجیر کرد

اما باید گفت که دیوانگی درجاتی دارد وباید پزشکان صریحا بگویند که‌سید حسین غروی درحین ارتکاب جرم تاچه درجه جنون داشته است و آنوقت‌دادگاه تصمیم مقتضی اتخاذ خواهد نمود ولی نظریه آقایان پزشکان باهیچیك از قوانین مادفق‌نمیدهد وباید منتظر بود که‌بعداز معاینات پزشکی نتیجه روشن گردد .»

قابل قبول نیست

قبل ازتشکیل جلسه دادگاه‌خبرنگار مابا آقای معاونزاده رئیس دادگاه تماس گرفت ونظریه‌ایشان رادایر بجنون‌متهم خواست .

آقای‌معاونزاده اظهارداشت نظریه پزشکان بهیچوجه برای‌دادگاه قابل قبول نیست در ماده ۴۰ قانون مجازات ومی گفته شده است مختل‌المشاعر یا اختلال دماغی‌که پزشکان روی این موضوع نظرندادند و فقط مامیخواهیم پزشکان تعیین کنند که‌متهم درحین ارتکاب عمل‌باین حالات‌دچار بوده است‌یانه وگرنه‌نقصان هوش ،شعور وشخصیت ،مانع از مجازات نیست وباید پزشکان درباره جنون متهم اظهار نظر نمایند .

هرگز نخواهند فهمید

آقای کشاورز صدر وکیل مدعیان خصوصی گفت،اختلال‌دماغی‌واختلال‌مشاعر دوتاست وپزشکان اشتباها گفته‌اند یکیست ولی‌اینکه گفته‌اند متهم‌اختلال شخصیت داشته‌است آقایان کیست که‌چنین‌اختلالی‌نداشته‌باشد.اینهم‌نظریه شد آنگاه در حالیکه کمی آرام شده بود افزود « در قانون جزائی ایران موضوع مسئولیت نسبی و مسئولیت مطلق اصلا وجود ندارد . و بنظر من دادگاه باید از پزشکان دیگری دعوت نماید. وی در پایان گفت اما ناگفته نماند که‌تشخیص بیماری روحی و حالات مختلفه آن بقدری مسئله پیچیده‌ایست که اگر از بزرگترین اطباء روحی دنیا هم دعوت شود نمیتوانند کاملا معین نمایند که وضع متهم چگونه و در چه مرحله‌ای از جنون است .

اختلاف بر سر لفظ

آقای سید محمد باقر حجازی وکیل متهم وقتی با سئوال‌خبرنگار ما مواجه شد گفت ما تسلیم‌نظریه علمی هستیم و هر نظریه‌ای اطباء بدهند صد در صد مورد قبول ما است . آقای حجازی سپس صدای خود را آهسته کرده گفت اما راستش اینستکه اختلاف بر سرلفظ است. پزشکان‌اصطلاحات قانونی‌را نمی فهمند و دادگاه هم اصطلاحات پزشکی را ولی هر دو در اصل‌یك چیز میگویند .آقای حجازی اینرا گفت و بدادگاه رفت.

تحول بزرك

آقای دکتر بوشهری وکیل متهم و متخصص امور پلیس که درداگاه از جهت « وظایف پلیس در اجتماع» از سید حسین دفاع خواهد کرد گفت«محاکمه حاضر تحول‌بزرگی است در حقوق جزای ایران و روش محاکمه پیش درآمد نهضت‌بزرگی است در طریق رسیدگی. پیش از این محاکم صرفا بکلمات والفاظ قانون توجه داشتند وجلب نظر متخصصین رسم نبود اما محاکمه حاضر از لحاظ اصول رسیدگی دادگاههای ما را در عرض محاکم بزرك کشور های مترقی بالا برده و آتیه درخشانی را از لحاظ این تحول نشان میدهد.

دادگاههای بزرك دنیا بالاخص لوس آنجلس و نیویورك در هر مورد که دادگاه راسا یا بوسیله وکیل متهم بعدم‌مسئولیت یا وجود مسئولیت نسبی متهم پی ببردفورا کارشناسان روان پزشکی دوش بدوش وکلای مدافع و دادستان و دادرس در احراز اندازه مسئولیت متهم همکاری کرده و در نتیجه آزمایشهای کمیت مسئولیت راتعیین نموده و فی المثل رای میدهند که متهم چهل یا پنجاه در صدمسئولیت جزائی دارد در این مراحل‌تشخیص اینکه‌متهم رابتیمارستان یا بزندان ویاتیمارستانی که درزندان است روانه کنند بادادگاه است ودرصدد معالجه اوبرمی‌آیند .

اقدامات تامینی

آقای دکتر حجازی وکیل دیگر متهم گفت تحول مهم دیگری که انجام گرفته راجع بطرزکارشناسی کارشناسان است کارشناسان‌نامبرده دراظهار نظر خود اکتفاء باین‌نکرده‌اند که راجع بوضع گذشته متهم اظهار نظر بنمایند بلکه وضع آینده او رامطالعه کرده ونظر داده‌اند که نسبت باو باید «اقدامات تامینی»در آینده منظور گردد واین مسئله فوق العاده مهمی است .

اختیارات دادگاه

برای آنکه خوانندگان محترم به اختیارات قانونی دادگاه آشناگردند لازم بتذکراست که این حق به قضات داده شده‌که آنها می توانند رای خودرا برخلاف نظریه پزشکان صادر نمایند .

یعنی اینکه حتی اگر پزشکان نظر بدهند که متهم‌جنون دارد دادگاه میتواند نظریه پزشکان رارد نماید ومتهم راسالم قلمداد کنند.

اکنون باید منتظر بود ودید که دادگاه درباره نظریه پزشکانی‌که درباره جنون سید حسین‌غروی‌اظهار نظر میکنند چه تصمیمی اتخاذخواهد کرد .

آقا سام علیکم ، بفرمائید دادگاه

(متهم هنگامیکه از زندان بدادگاه میرفت این‌جمله‌را بهمه میگفت)

پزشگانی‌که میخواهند بااظهارنظر خود سرنوشت سیدحسین غروی قاتل عظیفه را تعیین کنند

دکترمیرسپاسی — دکترطباطبائی — دکتربهزادی — دکترمیرحقانی — دکترداویدیان

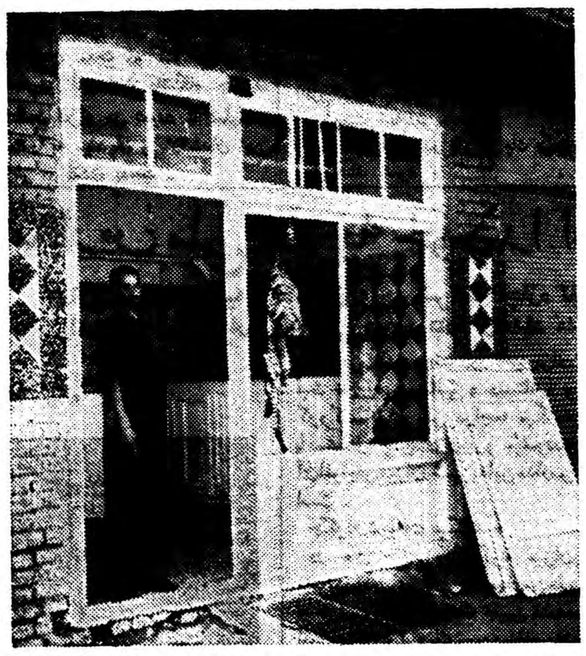

نزاعی که باعث قتل سروان عظیفه شد دراین قصابی درگرفت

دکترهدایتی وزیر دادگستری گفت :

نه‌لایحه مرا تصویب میکنند ونه خود پیشنهادی میدهند

هیئت پنجنفری از ۸۰۰عرضحال درعرض سه‌سال فقط ۱۷ یا ۱۸ رای صادر کرده‌است ـ بحساب دقیق بااین طرزکار ۱۳۰سال دیگرکارهیئت خاتمه می‌یابد

امروز از آقای دکتر هدایتی وزیر دادگستری درباره وضع‌لایحه مروز زمان کیفری که باموافقت مجلس بکمیسیون دادگستری‌برگشت توضیحاتی در اطراف دلایل ایشان برتنظیم این لایحه ودلایل مخالفین خواستیم . وزیر دادگستری دلایل خود را شرح داد که دو زیربنظر خوانندگان میرسد .

وزیر دادگستری گفت : ماده ۵۰ و ۵۱ قانون مجازات عمومی درباره زمان صراحت دارد کـه‌در جنحه تاسه سال ودر جنایت تاده سال از آخرین تعقیب جرم شامل مرور زمان میشود ولی اگر تا۵ سال هم پرونده بمناسباتی تعقیب شود ومجرم هم پیدا نشود پرونده شامل مرور زمان نمیشود . این وضع مبهم در مسئله مرور زمان، امروزازنظرحقوقی غیرطبیعی‌است‌و بواسطه همین نقص اکنون محاکم مابراست از پرونده‌هائی کـه‌افراد آن یافانیبند و یا مفقودالاثر ویا افرادی کـه مرده وزنده آنهامعلوم نیست .

دوسایر ممالك هم مرور زمان وجود دارد ولی تامدت معینی واز آن پس باوجود تعقیب اگر حکمی صادر نشود پرونده شامل مرور زمان میشود .

این قاعده کـه از طرف‌حقوق‌دانان مشهور اتخاذ شده و در مدرن‌ترین قوانین جزائی جهان پیش‌بینی شده است متکی‌بدلایل است وبیجهت اتخاذ نشده است . این دلایل عبارتست از :

۱ـ انسان پس از مدتی اعمال خودرا از یاد میبرد و جامعه نیز ازاین خاصیت مبری نیست .واین طبیعت انسانی و جامعه است کـه مرور زمان انعکاسی از آن میباشد .

۲ـ اگر کسی مرتکب‌جرمی‌شد وپس از مدتی به مجازات نرسید اختفا و سرگردانی مجرم در این مدت طولانی خود در حکم‌مجازات است .

۳ـ مجازات برای اصلاح است نه انتقام اگر کسی مجازات نشد دلیل نمیشود کـه مدتی پس از ارتکاب جرم اصلاح نشده باشد .

۴ـ پیش‌بینی مرور زمان‌علت دیگری هم دارد وآن اینست که بمجازات نرسیدن مرتکب تعمیربه ضعف دستگاه دادگستری نشود .

۵ـ دیگر ازدلائل مرور زمان اینست که‌دلائل وآثار جرم خودبخود پس‌از مدتی ازبین میرود .

بااین دلایل ملاحظه میشود که‌تنظیم این‌لایحه‌باتوجه‌بتمام‌نکات‌حقوقی و نظر کارشناسان و قضات عالیرتبه بوده و براساس احتیاج واصلاح دادگستری تنظیم گردیده‌است .

وزیر دادگستری گفت : من‌دوچیز رادرمخالفت این لایحه‌نفهمیدم اول‌آنکه معلوم نشد بالاخره عیب این لایحه چیست .دوم آنکه اگراین لایحه مناسب نیست چرا مخالفین راه‌حل دیگری راپیشنهاد نمیکنند .

درحالی که‌گریبان دادگستری از چنك صدهزار پرونده که‌بنظرمن‌باید اغلب آنهارا آتش زدوجود آنها موجب وقفه‌درکار رسیدگی بدعاوی تازه است دراثر تصویب این لایحه خلاص میشود .

وزیر دادگستری اضافه کرد : من‌موقعی که‌درمجلس بودم بعنوان وکیل بااختیارات گلشائیان سخت مخالفت کردم ولی حالا که۲۱ لایحه من درمجلس مانده‌است احساس میکنم که‌دردیگران چه‌بوده است‌وشایداگر منهم مجبور شوم تقاضای اختیارات بکنم .

۱۴۰ سال‌وقت

بعنوان مثال باید بگوییم که‌در۱۳۳۵ قانونی راجع باداضی موات‌شهرداری ودولت تصویب شدو هیئت ۵نفری بوجود آمد تاامروز که‌سه‌سال از تاریخ آن میگذرد این هیئت ۵نفری‌از ۸۰۰عرضحال تقدیمی فقط ۱۷ـیا۱۸ رای آنهم ناقص صادر کرده و ثلث املاك تهران باین ترتیب بصورت‌راکد مانده‌است ومالکین آن‌بموجب‌این‌قانون ازمعامله ممنوعند .

وباین ترتیب ۱۳۰ سال وقت لازم است که‌این هیئت پنج نفری کار خودرا‌انجام دهد .

درصورتی که یکی ازلوایحی که‌تقدیم شده‌است برای حل همین مشکل است که‌عده زیادی رابلاتکلیف نگهداشته هیئت ۵ نفری بواسطه کارهای اداری خود نمیتوانند باین پرونده هارسیدگی نمایند .

وزیردادگستری درخاتمه گفت : من‌همه این‌لوایح‌رابامشورت کارشناسان حقوقی اعم ازوکیل وقاضی وحقوقدان تنظیم کرده‌ام .بنابراین من‌بکار خود ادامه میدهم زیرا بنظر من راه‌اصلاح دادگستری تصویب واجرای همین لوایح است .شاید نظر مخصوصی‌نباشد که‌لوایح‌دادگستری اینقدر درمجلس معطل شود ولی خود همین‌معطلی‌نشان میدهد که کیفیت کاردرمجلس‌هماهنك بااصول دموکراسی نیست .

سیاست موازنه جدید امریکادرخاورمیانه

دنیای خبرهای خارجی

نیویورك ـ آسوشیتد پرس ـ امریکا سیاست موازنه مخصوصی در خاور میانه پیش گرفته است‌که صر انجام تاثیر بسیار مساعدی در روابط امریکا با این کشور ها و بین خود آن کشور ها خواهد بخشید.

تصمیمات مربوط به مسائل‌خاور میانه جداگانه و هر یك مخصوص به مورد اتخاذ شده است منجمله پیشنهاد مربوط به قطع کمك‌های بلاعوض به اسرائیل که گرچه هنوز در مرحله مقدماتی است نمونه‌ای از سیاست جدید امریکا محسوب می گردد.

بحد کافی

میتوان وضع خاور میانه را چنین تشریح کرد اسرائیل از نظرنظامی بحد کافی نیرومند شده است و وضع اقتصادی آن نیز بسرعت پیش میرود اسرائیل مشغول‌اجرای برنامه توسعه روابط بازرگانی و کمك فنی به کشور های‌آسیائی و افریقائی می باشد که‌تاکنون نتایج خوبی ببار آورده و روزبروز بهتر میشود.

اسرائیل برنامه خاصی برای کمك به پیشرفت کشور های عقب افتاده طرح کرده است که آن نیزواجد اهمیت زیادی است.

کشور های عربی که در مجاورت اسرائیل می باشند بخوبی شاهد پیشرفت این کشوربوده‌ومیتوانند آنرا با وضع خود مقایسه نمایند . در این کشور ها سیاست دردرجه اول اهمیت قرار دارد. خوداسرائیل هیچگونه شکایتی از قطع کمك بلاعوض امریکاننموده‌ولی طرفداران آن در امریکا سرو صدا بلنـد کرده‌اند.

در عین حال امریکا از اسرائیل برای بدست آوردن حق عبور از کانال سوئز حمایت میکند . این امر برای صادرات و واردات‌اسرائیل واجد بینهایت اهمیت میباشد.

هامر شولد در اجرای این‌مقصود توانست توفیقی بدست آورد و بهمین جهت از دادن گـزارش مذاکرات خودبا عبدالناصرخودداری کرد. اما مذاکرات و فعالیتهائی به آرامی در جریان است که تصور میرود با رعایت حیثیت‌طرفین‌مسئله حل گردد.

کمك به عبدالناصر

از طرف دیگر امریکا مشغول بهبود روابط با عبدالناصر میباشد و «یوجین‌بلاك» رئیس بانك جهانی باحمایت و پشتیبانی امریکاتوانست اختلافات بین مصر و کشورهای صاحب سهم کانال سوئز رابرطرف نماید .

کمکهای فنی به مصر کـه در جریان اختلاف کانال سوئز قطع شده بود بار دیگر آغاز شده است وامریکا برنامه کمك به نواحی دوستانشین جمهوری متحده عربی را شروع کرده و با دولت مصر همکاری میکند .

وجوه بلوکه شده مصر آزاد شده و معادل ۴۸ میلیون دلار از مازاد محصولات کشاورزی امریکا اختصاص به مصر یافته است و اخیرا ۵ میلیون کمك اقتصادی نیز به آن کشور داده شده .

قرار است در سال آینده نیز ۲٫۵ میلیون دلار به آوارگان عرب

استقرار روابط سیاسی اردن وجمهوری متحده

دولت‌های‌آمریکا وانگلستان برای انجام طرحهای اقتصادی‌اردن باین‌کشور کمك‌میدهند

عمان ـ ملك حسین پادشاه اردن در جلسه فوق‌العاده کابینه اردن شرکت کرد . درپایان کار جلسه کابینه‌اردن یکی‌از افرادصلاحیتدار خاطی نشان ساخت مذاکرات در اطراف گفتگوی اخیر ملك حسین‌و حسونه دبیر کل جامعه عرب بوده است .

برقراری روابط

دیروز عبدالخالق حسونه دبیرکل اتحادیه اعراب با هزال المجالی نخست‌وزیر اردن مدت یکسـاعت مذاکره نمود .حسونه مدت سه‌روز بطور رسمی درداردن توقف میکندو درباره گزارش هامرشولد دبیرکل سازمان راجع به آوارگان عرب و کنفرانس وزرای خارجه کشورهای عربی‌و برقراری روابط سیاسی بین اردن‌و جمهوری‌متحده عربی‌مذاکره خواهد نمود .رابطه‌سیاسی‌اردن و مصر بعدازانقلاب عراق قطع شد.

دیروز حسونه باتفاق هزاع‌المجالی بحضور پادشاه اردن رسیدندحسونه فردا اردن را ترك میکند وانتظارمی رود که‌اعلامیه مشترکی درباره مذاکرات بین‌دبیرکل اتحادیه‌عرب و مقامات کشور اردن صادرشود . مقامات سیاسی‌منتایج‌این مذاکرات خوشبین هستند وانتظار میرود که مرز بین اردن وسوریه بزودی باز شود .

عصر دیروزسفیر کبیر انگلستان بدولت اردن خبر داد که‌دولـت انگلستان طبق قولی که قبلا بدولت اردن داده است مبلغ یك میلیون لیره روز ۲۱ ژوئیه «۲۹ تیر»بعنوان کمك مالی بدولت اردن خواهد داد، یك سخنگوی دولت اردن خاطر نشان ساخت که‌کمك مالی‌انگلستان در اصل دو میلیون لیره است که یك میلیون لیره دیگر آن ظرف‌دو ماه آینده در اختیار اردن گذاشته میشود .

انگلستان اخیرا برای ساختمان جاده عمان ـ عقبه مبلغ نیم میلیون لیره بدولت اردن کمك مالی کرده است .

سخنگوی مذکور در پایان اظهار داشت قرار است درماه مهتامیراز طرف دولت امریکا کمکی که‌مبلغ آن تاکنون‌معلوم نشده‌بدولت اردن داده شود .

خبرگزاری فرانسه ـ رویتر

عبدالکریم قاسم به‌تونس میرود

بغداد ـ رویتر ـ ژنرال عبدالکریم قاسم دعوت حکومت تونس را برای سفر رسمی به آن کشور پذیرفته است . این مطلب را وزیر خارجه تونس طالب صهبانی به اطلاع مخبرین رسانید.

بورقیبه رئیس جمهوری تونس طی نامه‌ای از قاسم دعوت نموده وقاسم دعوت اورا پذیرفته واظهار امیدواری نموده است که‌هرچه زودتر بدیدار وی نائل شود .

صهبانی بریاست یك هیئت عالی تونس جهت شرکت در جشن سالروز شورش عراق به بغداد آمده وحامل نامه رئیس جمهوری تونس نیز بوده است .

وی با وزیر خارجه عراق هاشم جواد نیز مدت یکساعت ونیم‌مذاکره‌نمود.

وزیر خارجه تونس دیروز از عراق به کویت عزیمت کرد و بعدا به لبنان خواهد رفت .

چکوسلواکی به‌اندونزی وام میدهد

جاکارتا ـ خبرگزاری فرانسه ـ خبرگزاری آنتارا اطلاع داد که دولت چکوسلواکی آمادگی خودرا برای اعطای اعتبارات صنعتی به اندونزی اعلام کرده است .

آنتارا اضافه میکند که هم‌اکنون مذاکراتی در این زمینه بین دودولت آغاز شده است .

شرکت درمانور ناوگان ششم آمریکا

خبر رسیده از کراچی حاکی است کـه ناظرین نظامی کشورهای عضو پیمان بغداد در مانور ناوگان ششم امریکا کـه از روز بیستو هشتم تیرماه جاری در مدیترانه برگزار میگردد ، شرکت خواهندنمود.

ستاد بزرك ارتشتاران
سررشته‌داری لشگر ۱ پیاده گرگان

آگهی مناقصه شماره ۵

سررشته داری‌لشگر ۱ پیاده گرگان معادل ۷۰۰تن هیزم مصرفی پادگان گرگان راباکرایه حمل‌آن طبق مشخصات موجوده درسررشته داری‌لشگر ازطریق مناقصه و عقدپیمان خریداری مینماید . داوطلبان بایستی پیشنهادات خودرا تنظیم وتاآخروقت اداری روز شنبه ۱۶ر۶ر۳۸ بدفتر سررشته‌داری لشگر تسلیم‌ورسید اخذنمایند.

میزان سپرده وطرز پرداخت آن‌و سایر شرایط شرکت درمناقصه وعقد پیمان و همچنین نمونه پیمانی‌که منعقد خواهدشد طبق برك مشخصات موجوده در سررشته داری لشگرمیباشد داوطلبان‌بایستی قبل ازتسلیم پیشنهاد بسررشته‌داری لشگر مراجعه‌و برك مشخصات ونمونه پیمانیکه منعقدخواهد شد دریافت‌و پس‌از قرائت امضاء نموده پیوست پیشنهاد خود نمایند. رئیس‌سررشته‌داری‌لشگر۱ پیاده‌گرگان‌ـ

آ ـ ۱۴۲۵۲ سرگرد فرزاد

تبریکات

انتصاب آقای محمد اعلم نقوی نماینده کارمندان دخانیات را به عضویت هیئت‌مدیره باشگاه کارکنان انحصار دخانیات به جناب آقای ملکانی مدیر کل محبوب دخانیات صمیمانه تبریك میگوئیم .

حبیب‌الله فتی ـ حسن نیك نیروئی ـ اصغر بهنود ـ عبدالله خوش‌اخلاق مهدی حصیمی ـ محمد علی شیروانی ـ ماشاءالله علینقی

پشتیبانی ایران

از پیشنهاد مربوط به‌بررسی اوضاع آفریقای جنوبی

رادیو کراچی ـ یازده کشور جهان منجمله ایران و جمهوری‌متحده عرب از پیشنهاد راجع به کنجانیدن رفتار دولت افریقای جنوبی با افراد پاکستان و هندی نژاد در دستور آینده سازمان ملل متحد طرفداری نموده‌اند .

سفر نیکسن بشوروی

مسکو ـ آسوشیتد پرس ـ ریچارد نیکسون معاون ریاست جمهوری امریکا در سفر آینده خود برای بازدید از نواحی مختلف شوروی تاقلب مناطق صنعتی کوههای اورال و سیبریه پیش خواهد رفت .

نیکسون‌پس‌از گشایش‌نمایشگاه امریکا مدت چهار روز در مسکو اقامت میکند پس‌از آن بسوی لنین‌گراد رهسپار‌میشودطبق برنامه‌ای‌که برای مسافرت نیکسون تهیه شده قرار است معاون رئیس جمهوری امریکا در سرراه خود به سیبری از یك کارخانه مقوا سازی در دهکده «پلویارسك» دیدن کند .

فرهنگی - ورزشی

ورود مربی شنا

آقای «هرمان‌زومر» مربی آلمانی‌شنا که‌ازطرف فدراسیون شنای کشور بمدت دوماه استخدام گردیده صبح امروز باهواپیما واردتهران شد . در فرودگاه آقای‌پرویز عمواوغلی رئیس فدراسیون وجمعی ازاعضاء فدراسیون وقهرمانان شنای‌کشور حضور داشتندو دسته گلی بمربی جدید اهداء شد .

رکورد پرتاب دیسك کشور شکسته شد

قهرمانان اول دوومیدانی تهران برای‌شرکت درمسابقات قهرمانی‌کشورانتخاب‌شدند

مسابقات قهرمانی دوومیدانی تهران جهت انتخاب تیم تهران برای شرکت درمسابقات قهرمانی کشور ازساعت ۵ بعدازظهردیروز باحضور رئیس فدراسیون‌دوومیدانی کشوردراستادیوم امجدیه برگذار گردید وازمواد ۱۰۰ متر ۱۱۰متر بامانع پرتاب دیسك ـ پرش سه‌گام ـ۴۰۰متر ۱۵۰۰ متر و ده‌هزار متر ازقهرمانان رکورد گیری بعمل آمد .

درمسابقات دیروز تنها قهرمانی که موفق شدرکورد قهرمانی کشور را بشکند سیدجلال‌کشمیری بودکه‌در رشته پرتاب دیسك رکوردی برابر ۴۵٫۴۹ متر بدست آورد و ۲۹سانتی متررکورد قهرمانی کشوررا که‌دردست آقای عباس زندی بود شکست .

آقای منوچهر قره‌گزلو رئیس‌فدراسیون دوومیدانی کشور درباره‌جلال‌کشمیری اظهارامیدواری بسیار کردودرباره‌وضع تمرین‌واظهار داشت این‌جوان بسیار فعال‌وباپشتکارمیباشدوآتیه‌بسیاردرخشانی برای او بیش‌بینی میشود .

دنباله مسابقات قهرمانی تهران از ساعت ۵ بعدازظهر امروزدراستادیوم امجدیه ادامه خواهد داشت .

ضمنا مسابقات قهرمانی دوومیدانی کشور درتاریخ ۲۱و۲۲و۲۳ مرداد ماه درتهران انجام خواهد شد. قهرمانان انتخابی تهران یك هفته قبل از شروع مسابقات‌قهرمانی کشوردرارد‌وبسرخواهند برد .

درمسابقات دیروز آقایان‌باباخانلو دررشته ۱۰۰ متر کشمیری دررشته پرتاب دیسك ـرحمانی دررشته‌پرش سه‌گام ـزندآسادررشته ۴۰۰ متر باغبانباشی دردوده‌زارمترمقام اول رابدست آوردند و بنام قهرمان اول تیم تهران درمسابقات قهرمانی کشور شرکت‌خواهند کرد .

ورزش باستانی ایران به‌انگلستان میرود

ورزشکاران باشگاه جعفری به‌لندن دعوت شده‌اند وبزودی شعبه این باشگاه درلندن افتتاح میشود

چندمیل وکباده به‌لندن فرستاده میشود تا درباشگاه ایران درلندن مورد استفاده واقع گردد

امروز از لندن اطلاع رسید که پس‌از اجرای نمایشات ورزشکاران باستانی باشگاه جعفری در شهرهای مختلف اروپا که مورد توجه قرارگرفت اهالی لندن نیز در انتظار ورود این ورزشکاران بشهر خود وتماشای‌عملیات ورزشهای باستانی ایران بودند ولی به علت کسالت آقای جعفری رئیس هیئت مسافرت به لندن صورت نپذیرفت واعضای هیئت به تهران مراجعت نمودند و بعدا رئیس هیئت به لندن رفت .

در لندن آقای «هایك گالوستیان» مدیر باشگاه ایران از آقای جعفری باتفاق ده نفر از ورزشکاران باستانی رسما دعوت نموده است که در تاریخ پانزدهم شهریور ماه جاری جهت اجرای عملیات ورزشی به لندن عزیمت نمایند.

باشگاه جعفری در لندن

خبرنگار ما اضافه می نماید که در ضیافتی که درباشگاه ایران بافتخار آقای جعفری داده شد آقای هایك گالوستیان از آقای جعفری تقاضا نمود که تعدادی میل و کباده برای ورزشکاران باشگاه ایران به لندن بفرستد تا شعبه‌ای بنام باشگاه جعفری در محل باشگاه ایران دایر شود .

بقرار اطلاع طبق تقاضای آقای گالوستیان مدت دو ماه دونفر از زبده‌ترین قهرمانان باشگاه جعفری به لندن اعزام می شوند تا تعلیمات لازمه را به مبتدیان و علاقمندان این ورزش در لندن بدهند

مدارس ملی شهریه خود را افزایش دادند

وزارت فرهنگ بکلیه متقاضیان واجد شرایط اجازه تاسیس مدرسه ملی میدهد

برای ثبت‌نام درمدارس موانعی وجود دارد وتعداد مدارس دولتی کافی نیست

کسانی که‌در چند روز اخیربرای ثبت نام بدبیرستانها و دبستانها و کودکستانهای ملی مراجعه میکنند با مشکل جدیدی روبرو میشوندو آن‌افزایش‌میزان شهریه‌این‌مدارس است .

چگونه دریافت میکنند ؟

در حال حاضر هیچگونه میزان مشخصی برای شهریه مدارس‌ملی از طرف وزارت فرهنگ تعیین نشده است وزارت فرهنگ بعموم‌متقاضیان واجد شرایط اجازه تاسیس‌مدرسه میدهد واین نوع مدارس پس از شروع بکار شهریه‌ای مطابق‌سلیقه خود ازمردم دریافت‌میکنند بطوریکه شهریه این نوع مدارس نیز با یکدیگر متفاوت ومختلف می‌باشند طبق برنامه‌ای که‌تنظیم شده‌امسال وزارت‌فرهنگ حتی‌الامکان ازتاسیس مدارس دولتی خودداری میکند .

میزان شهریه

اکثر دبستانها و کودکستانها و دبیرستانهای ملی امسال شهریه خودرا نسبت به سال قبل افزایش داده‌اند بطوریکه بعضی از مدارس مزبور میزان افزایش شهریه خودرا تا پنجاه درصد بالا برده‌اند

اینك میزان شهریه عده‌ای از مدارس ملی معروف تهران دبستان ویژه ۵۴۰۰ ریال که نصف‌آن نقدا هنگام نام نویسی دریافت میشود دبستان و کودکستان عصر دانش ماهیانه ۵۰۰ ریال پول سوخت و ورودیه و هزینه ایاب و ذهاب جداگانه است ـدبستان پروین با هزینه ایاب و ذهاب ۱۳۹۰۰ ریال بدون هزینه ایاب وذهاب ۶۷۰۰ ریال دبیرستان هدف برای کلاس اول متوسطه۵۰۰۰ ریال‌برای کلاس ششم ۶۰۰۰ ریال ـدبستان اندیشه ایتالیائی ۶۵۰۰ ریال ـدبیرستان بامداد برای کلاس ششم ریاضی ۵۷۵۰ ریال ششم‌طبیعی ۵۰۰۰ریال برای کلاس اول متوسطه ۳۷۵۰ ریال ـدبیرستان البرز برای ششم متوسطه ۵۴۵۰ ریال .

وزارت فرهنگ هرسال بمدارس‌ملی مقداری کمك نقدی میکند وبعلاوه در ازای هر ۲۵ نفر شاگردیك‌معلم دولتی مجانی در اختیار مدارس ملی قرار میدهد .

مدارس نیمه ملی

در حالیکه مدارس ملی بسرعت افتتاح میشوند وزارت فرهنگ‌عده‌ای از مدارس دولتی را ملی کرده واز دانش آموزان شهریه دریافت می کند روسای این گونه مدارس نیز بعنوان تکمیل آزمایشگاه هابهیچ عنوان حاضر نیستند که‌از دریافت شهریه خوداری کنند

مدارس خارجی

این روز ها بازار مدارس خارجی در تهران فوق‌العاده گرم است برای ثبت نام دراین مدارس باید خیلی کوشش وفعالیت کرددرحال حاضر مدارس خارجی تهران عبارتند از مدرسه امریکائی‌ها درخیابان ژاله ـ مدرسه فرانسویها (سن لوئی و ژاندارك) در منوچهری وخیابان فردوسی ،مدرسه اندیشه ایتالیائی در خیابان کاخ، مدرسه هندی ها وبالاخره چند مدرسه خصوصی که روسای آن اروپائی وامریکائی بوده باروش های جدیدی کار میکنند شهریه این نوع مدارس در سال در حدود بیست هزار ریال می باشد

پیروزی دژبان

ساعت شش بعداز ظهر دیروز تیمهای باسکتبال دژبان وراه آهن مسابقه مهیجی انجام دادند ودر نتیجه مسابقه ۳۳ـ۳۰ بنفع تیم دژبان پایان یافت دراین عکس یکی از گلهای دژبان وارد حلقه راه‌آهن میشود

تامین روشنائی یك شهر مرزی

درمسافرت اخیر آقای نخست‌وزیر بکردستان تامین برق‌مرزنشین مهران مورد توجه واقع ومقرر شد برای تامین روشنائی این منطقه یکدستگاه موتور برق بوسیله وزارت گمرکات وانحصارات تهیه‌ودر محل نصب شود این تصمیم بلادرنك اجرا شد وموتور لازم خریداری و بمحل حمل ونصب شد وروز گذشته طی‌مراسمی بوسیله تیمسار سرلشگر مقبلی استاندار استان پنجم بنام شاهنشاه درمیان ابراز احساسات شدید شاهدوستی ساکنان مرزنشین این‌منطقه وغریوشادی وفریاد های زنده‌باد شاهنشاه ملت نواز گشایش یافت .همچنین بنا بگزارش رسیده‌ازهندیجان کار نصب موتور برق‌این ناحیه نیز که‌در مسافرت هیئت‌دولت بخوزستان مقرر شده بود تهیه و نصب گردد پایان یافته واخیرا شروع بکار کرده‌است ..

مجروحین تصادفات نجوادرتاریکی

در ۲۴ ساعت گذشته ده نفر به اسامی زیر در اثر حوادث رانندگی مجروح شده‌اند :

عزت‌اله سمیعی درونك . اسمعیل نظامی فرزند صمد در بخش یك . چراغعلی نوروزی در بخش ۱۵ . قاسم فلاح‌پور . مجبوبه یوسفی در بخش ۶ . مصطفی مهرگو در بخش ۲۳ . بهلول آهنگر در بخش ۲۵ . مرصع آهنی در بخش ۱۸ . غلامرضا همراز در تجریش . مرضیه هدایت در بخش ۴ .

سارقینی‌که در را بروی مامورین بسته بودند دستگیرشدند

دیشب مامورین آگاهی بخش ۱۸ دونفر سارق بنام کرم مرادیان فرزند مرادبیست‌ساله و جعفر جعفری فرزند محمود بیست وسه‌ساله اهل‌کرمانشاه رادرخیابان مولوی دستگیر کردند و بکلانتری‌آوردند .

دیشب یکی‌از مامورین کلانتری ۱۸ درحین گشت مشاهده کرد‌که‌سه نفردرکوچه‌تاریکی مشغول صحبت هستند مامور مزبور ازخلال‌گفتگوهای آنان متوجه شد که‌این عده قصد دستبرد بیکی ازخانه‌های آن حوالی‌را دارند لذا جریان رابکلانتری اطلاع‌داد وچندنفر مامور بکمك وی آمدند سارقین که متوجه مامورین شده‌بودند واردخانه‌ای شده وباستن درمنزل مانع‌ورود مامورین گردیده وخودشان از پشت بام متواری شدندو نفرراباپرونده امربآگاهی کل تحویل مامورین بتعقیب آنهاپرداختند وبالاخره دونفر از آنهارا دردخیابان مولوی بخش ۶ دستگیر کردند و نفر سوم متواری شد .

درتحقیقاتی که‌ازسارقین بعمل آمد جعفر وکرم بچند فقره‌سرقت دربخش ۱۸اعتراف کردند وضمنا نشانی همکار فراری خودرا نیزدراختیار مامورین گذاشتند .اکنون مامورین آگاهی‌در صدد دستگیری نفرسوم‌هستند تاهرسه نفرراباپرونده امربآگاهی کل تحویل مامورین بتعقیب آنهاپرداختند وبالاخره دهند .

سارقین در آگاهی‌کلانتری ۱۸

درنتیجه تصادف هفت‌نفر مجروح شدند

دیروز اتومبیل کرایه شماره۱۱۴۷۱ به رانندگی کریم محبت کیش که با پنجنفر مسافر باسامی نصراله آقائی قاسم حبیبی . ذوالفقار فرزند علی و علی اشرف ابراهیمی و بهرامعلی فرزند حسین از سمت غرب بولوار نهر کرج در حرکت بود در حوالی خیابان اناتول فرانس با جیپ شماره ۱۳۴۹ـ ۱۵۰ مستشاری نظامی برانندگی‌سرهنك لوتل امریکائی تصادف دراین حادثه پنجنفر مسافر اتومبیل ودو راننده مجروح شدند . علت تصادف سرعت زیاد جیپ وانحراف اتومبیل کرایه به طرف چپ بوده است . پرونده این حادثه اکنون در آگاهی کلانتری ۱۷ تحت رسیدگی است .

تصادف دربخش ۱۲

دیروز اتومبیل شماره ۲۲سیاسی متعلق بسفارت امریکا برانندگی عبدالله بیات در یکی ازخیابانهای بخش ۱۲ با عابری بنام روح‌الله نگهبان تصادف کرد و اورا مجروح نمود . مجروح دربیمارستان سینا بستری شد و راننده بکلانتری ۱۲ جلب و بدادسرا اعزام‌گردید.

دریك تصادف قهوه‌چی چهل‌ساله‌ای درگذشت

دیروز تاکسی شماره ۳۸۱۸ برانندگی اصغر احمدی د رانتهای خیابان امیریه باقهوه‌چی چهل‌ساله‌ای بنام عبدالله نوروزیان تصادف کرد . در این حادثه عبدالله مجروح شد ورانندده دستگیر گردید سه ساعت پس از وقوع حادثه بیمارستان سینا اعلام کرد که مجروح در اثر شدت جراحات وارده در گذشته است .

چون شرکت ورشکست شد من نیز دزد شدم

دیشب یکی‌از مامورین کلانتری ۱۳درحین گشت درخیابان خواجه‌نصیر طوسی مشاهده کرد جوانی که‌کوله بار بزرگی بردوش دارد ازکوچه‌ای وارد خیابان شد وبمحض دیدن اوبا بفرار گذاشت .مامور به تعقیب وی پرداخت واورا دستگیر و بکلانتری آورد .

جوان درکلانتری خود را حسین جعفری اهل خراسان معرفی کردوگفت مدتهاست که‌بتهران آمده‌ام و سابقا دریك شرکت ساختمانی کار میکردم ولی چون آن‌شرکت ورشکست شد منهم بیکار شدم .هرچه داشتم فروخته وخورده‌ام واز چندروز پیش که پولم تمام شد وکاری هم‌برایم پیدانشد اقدام باین عمل کردم وچندین مرتبه بمنازل دستبرد زدم وموفق شدم .

پرونده حسین جعفری توسط آقای ستوان احمدی افسر نگهبان تنظیم وجهت رسیدگی بیشتربآگاهی ارسال شد .

حسین جعفری

دکان پدرش را وسیله دزدی قرار داد

دیشب بشعبه آگاهی کلانتری شش اطلاع رسید که دونفر سارق بنام غلامحسین محمدی وجواد اشکریان قصد دارندبه مغازه‌ای درخیابان‌صاحبجمع دستبرد بزنند .

چندنفر ازمامورین ماموریت یافتند برای رسیدگی بجریان ودستگیری سارقین اقدام کنند.

مامورین به خیابان صاحب جمع رفته وتعدادی ازدکاکین راتحت نظر گرفتند آنان متوجه شدند که ازمغازه گیوه فروشی غلام صدای غیرعادی بگوش میرسد. مامورین درنزدیکی‌آن مغازه متوقف شدند تااینکه سارقین بایك گونی گیوه ازآن مغازه خارج شدند وبلافاصله دستگیرگردیدند .

دربازجوئی که ازآنهادرکلانتری بعمل‌آمد معلوم گردید غلامحسین محمدی یکی ازسارقین ازمحل مغازه کبابی پدرش عباسعلی محمدی‌استفاده کرده ودیوار مغازه گیوه فروشی راسوراخ‌نموده است .

چند حادثه

*دیشب جوانی بنام حبیب‌درقلهك بعلت برق‌گرفتگی درگذشت .

*دیشب مردی بنام علی‌ناصری در یکی ازخیابانهای بخش ۲۳ سکته کرد .

*دیروز شخصی بنام جبارفرزند احمد که‌ازخیابان راه‌آهن عبور میکرددبرزمین افتاد ودرگذشت .

* امروز زنی بنام بتول ازمردی بنام حسن نکلانتری۶ شکایت‌کردکه ازاو بچه‌ای۴ساله‌دارد .پرونده‌پس‌از ارسال بدادسرا مورد رسیدگی قرارگرفت و مقررشدکه‌معاینات طبی بعمل آید بتول گفته‌است حسن اورا باکاغذ ساختگی بعقد خود درآورده است .

دیشب در جوادیه نزاعی روی‌داد که درآن عده زیادی مجروح شدند . مجروحین دربیمارستان سینا بستری شده‌ودرنده امردر کلانتری ۲۲تحت رسیدگی است .

امروز چاقوکشی را درمیدان سرچشمه شلاق زدند

او پسربچه‌ای را درخیابان شهباز چاقو زده بود !

ساعت یازده صبح امروز چاقوکشی را در میدان سر چشمه طی مراسمی شلاق زدند .

این شخص جوان ۱۸ ساله‌ای‌بنام محمد قدسی فرزندمهدی است .او چندی قبل پسر بچه ۱۵ ساله‌ای بنام حسین پور عبدالهی‌را درخیابان شهباز باچاقومجروح کرده وبوسیله مامورین کلانتری ۷دستگیر وبه دادسرای ناحیه ۲ اعزام شده بود. دادسرا پس‌از رسیدگی به‌پرونده ، آنرابه شعبه۱۱ دادگاه‌جنحه ارسال داشت دادگاه پس‌از رسیدگی منهم را به‌یکماه حبس‌وپنجاه ضربه‌شلاق در ملاءعام محکوم‌نمود وامروز این حکم اجرا شد .

محل اجرای حکم طبق نظر آقای ذوالمجددادیاردادسرای ناحیه ۲ ، میدان‌سرچشمه‌تعیین گردیدوجریان امربکلانتریهای ۲و۹و۷ که حفظ انتظامات میدان‌رابعهده دارنداطلاع داده‌شد .مامورین انتظامی دوساعت قبل‌از اجرای حکم بمحل آمده وبا بلند گوهای‌دستی‌اهالی‌وتماشاچیان را در جاهای تعیین شده هدایت میکردند مقارن ساعت‌یازده محکوم باتفاق چند مامور بمیدان آورده‌شد. ابتدا پزشك قانونی‌اورا معاینه کرد، سپس علت محکومیت او برای تماشاچیان که عده آنها بسه‌هزار نفر بالغ میشد قرائت شد وسپس حکم اجرا گردید .

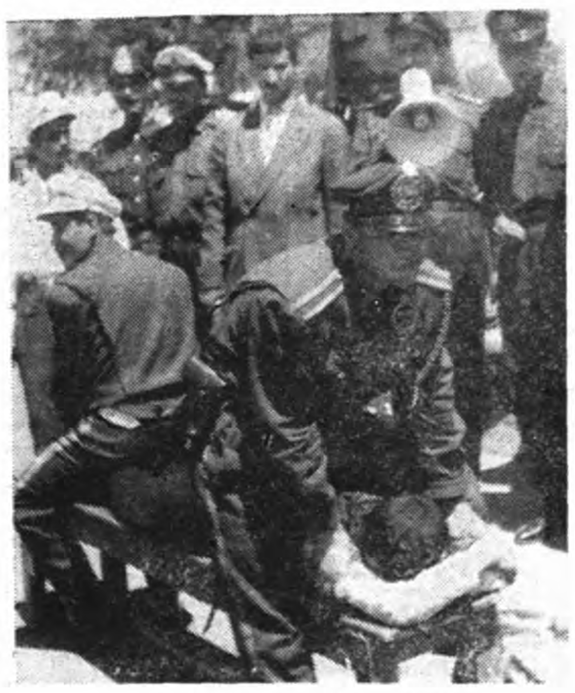

چاقوکش در زیر ضربات شلاق

کمیسیون نرخ چلوکباب تشکیل شد

نرخ چلوکباب وسایر مواد غذائی درهتل‌ها و رستورانها تثبیت می‌شود

امروز ازشهرداری تهران کسب اطلاع شد که برای تعیین وتثبیت نرخ کلیه مواد غذائی اقداماتی از طرف شهرداری تهران شروع شده است .

طبق دستور شهردار تهران کمیسیونی برای تثبیت نرخ‌غذاهای مختلف برستورانها ، هتلها و مسافرخانه‌ها با حضور نمایندگان وزارت کشور و شهرداری تهران در اداره کل‌خواربار تشکیل‌گردید. وتصمیماتی برای تعیین نرخ‌خوراك در هتلهامسافرخانه‌ها ورستورانهای درجه یك ودو وسه گرفته شد.

نرخ چلوکباب .

اولین کمیسیون تثبیت نرخ‌هفته گذشته با حضور نمایندگان وزارت کشور ، شهرداری تهران و صنف چلوکبابی برای تعیین نرخ چلو کباب در اداره کل خواربار تشکیل گردید . در این جلسه نمایندگان صنف چلوکبابی نرخ مواد اولیه‌ای که برای تهیه چلوکباب بکار میرود به کمیسیون‌دادندواز طرف‌کمیسیون سه نفر از کارشناسان شهرداری تهران مامور شدند که نرخهای ارائه شده ازطرف صنف چلوکبابی را مورد مطالعه قرار دهند .

روز یکشنبه هفته آینده کمیسیون تثبیت نرخ‌باتوجه‌بگزارش مامورین شهرداری‌درباره قیمت‌مواد اولیه نرخ‌چلوکباب‌را درچلوکبابیهای درجه یك ودووسه تعیین خواهد کرد .

تاآخر مرداد

معاون اداره کل خواربارشهرداری گفت تاآخر مرداد ماه نرخ غذاهای مختلف در رستورانها ، مهمانخانه‌ها مسافرخانه و همچنین نرخ چلوکباب‌وکباب و کلیه‌خوراکهائی که در اماکن عمومی بفروش‌میرسد تعیین خواهد شد . و چون تثبیت این نرخها باتوجه به قیمت تمام شده برای صاحبان‌این‌اماکن است. در اجرای نرخ تعیین شده‌نظارت کامل میگردد و متخلفین تحت‌تعقیب قرار خواهند گرفت .

توضیح درمورد صفحه‌دهم امروز

درصفحه ده (عنوان) بازدید ازدو قریه مدرن درشهریار اشتباهاحذف ومطلب آن درزیر مطلب (سمینار جنگلبانی) چاپ شده وهمچنین مطلب مربوط به پیشنهاد چهل کمپانی امریکائی برای فروش جنس بایران زیر مطلب (۱۶کارخانه جدید) چاپ شده است که ازخوانندگان محترم تقاضا داریم درموقع مطالعه توجه فرمایند .

ارجاع مالیاتهای قطعی شده به‌اجرا

پیشکاری دارائی‌تهران‌اطلاع‌داد. چنانچه‌مودیان‌مالیاتی‌که‌مالیات آنها قطعی شده است در ظرف پنج روز برای واریز بدهی خود به پیشکاری دارائی تهران مراجعه نکنند پرونده مالیاتی آنها به اداره اجرای پیشکاری ارجاع خواهد شد پیشکار دارائی تهران به کلیه ادارات وصولی دستور داد که در پایان مهلت پنج روز پرونده‌هائیکه مالیات آنها قطعی شده به اداره اجرا ارسال گردد .

انواع باربند های کرومه آلمانی

برای اتومبیلهائی نظیر گوگومبیل- فولکس واگن- اوپل- فیات ۱۱۰۰- ۶۰۰- ۱۲۰۰- مرسدس بنز- سینگر - واکسال- رنو- دوفین- B.M.W- هیلمن- دکاو- پابدا- فورد آلمانی- M12 - M15 - M17 وانواع ماشینهای کوچك دیگر رسید .

برای خرید وکسب اطلاع بیشتر به‌شرکت سهامی شادفر خیابان شمیران شهناز۴- تلفن ۳۶۵۵۲ مراجعه فرمائید .

آ- ۱۴۲۰۰

همواره بهترین و بزرگترین آثار سینمائی جهان را در سینما کریستال ملاحظه خواهید فرمود

درسالن زمستانی — سینماسکوپ رنگی

این دخترك اتشپاره

باشتراك: بریژیت باردو - ژاك برتونر

شروع : ۱۰٫۳۰صبح - ۲٫۳۰ - ۴٫۳۰ - ۶٫۳۰ و ۸٫۳۰ بعداز ظهر

درسالن تابستانی — لایم لایت (روشنائی صحنه)

چارلی چاپلین - کولربلوم

باشتراك :

شروع : ۷٫۳۰ و ۹٫۳۰ بعداز ظهر

یك مرده برنده جائزه پس‌انداز شد

امروز عکس برندهٔ جایزه بزرك پس‌انداز انتشار یافت ـ برنده جائزه بزرك خانمی است که حسابدار غله داراب می‌باشد

ناهید شاکر
برنده پانصد هزار ریال

امروز عکس برنده اول صندوق‌پس انداز ملی‌که برنده ۵۰۰ هزار ریال است انتشار یافت .

وی خانم ناهید شاکر حسابدارغله داراب است که دوسال پیش باپسر عموی خویش آقای هوشنك شاکر عروسی کرده ودارای فرزندسه‌ماهه‌ای نیز میباشد .

وی امیدوار است که بااین پول زندگی مرفهی برای خود وشوهر آموزگار وفرزند سه ماهه اش‌فراهم نماید .

همچنین امروز معلوم شدکه مانند سال گذشته‌که جایزه اول‌پس‌انداز بیك مرده اصابت‌کرده بود امسال نیز یکی ازجوائز ۵۰ هزارریالی بشخصی اصابت کرده که مدتی است فوت کرده .

وی شخصی تهیدست ونامش‌محمد تویسرکانی بوده است.

جایزه او بورثه اش یعنی زن و پسرش داده خواهد شد . درکمال عسرت زندگی راترك گفته امروز گفته‌میشدکه محمدتویسرکانی است .

برای کمك به‌جلب‌سیاح وشناساندن تمدن‌کهن‌وتاریخی کشور:

یك مهمانخانه ۲۴طبقه درتهران بنا میشود

درشهرستانهای خرمشهر ـ اهواز ـ شیراز وتبریز نیز مهمانخانه‌های بزرك ازطرف بنیادپهلوی ساخته میشود .

بقرار اطلاع بنیاد پهلوی برای جلب سیاحان خارجی بایران و شناساندن تمدن کهن‌وتاریخی این‌کشور وهمچنین پیشرفتهائی که در سالهای اخیربرهبری شاهنشاه در رشته های مختلف هنر ، صنعت وکشاورزی نصیب مملکت‌ماشده است یك برنامه‌وسیع تهیه‌کرده است.

طبق این برنامه برای تامین‌آسایش سیاحان وکسانی که از کشور های خارج به ایران می آیند ، در مراکز استانها وهمچنین در پایتخت و شمال ایران مهمانخانه های مجهزی ساخته خواهد شد .

هفته آینده ساختمان تکمیلی مهمانخانه بوعلی‌همدان گشایش می‌یابد در روز بیستو پنجم آذر ماه مهمانخانه مجلل سه راه ونك ودر پنجم دیماه کازینوی بابلسر ودر پانزدهم اسفندماه مهمانخانه بزرك رامسر افتتاح خواهد شد .

بنیاد پهلوی مقدمات ساختمان یك مهمانخانه بزرك بیستو چهار طبقه که دارای سیصد اطاق و ششصد تختخواب خواهد بود در جاده شمیران فراهم می آورد .

مردم علیه میکرب تجهیز میشوند

درماه گذشته یازده هزارودویست وپنجاه وهشت نفر برای نوبت دوم برضد بیماریهای دیفتری، سیاه سرفه، کزاز، وآبله تلقیح شده‌اند .

همچنین هشتهزار ونهصد وهفتاد نفر ازساکنان حومه اصفهان در دو نوبت برضد تیفوئید تلقیح شدند .

مطالعه برنامه اقتصادی پیمان بغداد

آنکارا ـ در کنفرانس کارشناسان اقتصادی پیمان بغداد که اخیرا در آنکارا پایان یافت برنامه اقتصادی پیمان بغداد مورد بررسی کامل‌قرار گرفت و پیشنهادهائی تنظیم گردید تابرای بررسی و مطالعه بیشتر به کمیته‌اقتصادی پیمان که در ماه سپتامبر تشکیل جلسه میدهد تسلیم شود .

در جلسه ماه سپتامبر کمیته مزبور موضوعات مربوط به بهداشت و کشاورزی و شاهراهها و کمك فنی وامور بازرگانی و گمرکی مورد مطالعه قرار خواهد گرفت

نامه سرگشاده

به‌پیشگاه مبارك اعلیحضرت همایون شاهنشاهی

با کمال عجزوامید خاطر خطیر شاهانه‌را مستحضر مینماید قریه‌اوین که‌قرنها در تصرف مالکانه اهالی وسادات قریه اوین وصدها زن‌وبچه وخانواده های‌فقیر بوده‌وبا دسترنج خود معیشت خودرا بازراعت تامین مینموده‌اند عده‌ای باشتباه‌قریه نامبرده راوقف حضرت رضا و خالصه قلمدادنموده درصورتیکه درزمان اعلیحضرت فقید این‌ادعا درمراجع قانونی ردشده و اسناد متقن موزوئی دردست جان‌نثاران زارعین‌اوین میباشد بااینکه موضوع درمحکمه مطرح وتمام دلایل راوکیل قانونی ماارائه‌و تسلیم نموده‌است متصدیان امر باشتباهکاری هر روز متکی بامر مبارك شده‌که اوین متعلق بدولت است‌اوین که درنزدیکی قصر ییلاقی واقع شده‌ودر دادگاه پرونده آن موجود است و هنوز محکمه حکم‌قطعی صادر نکرده دستگاه دولت باشتباه باوامر ملوکانه متکی شده‌میخواهند حق‌عده‌ای زارع بی‌بضاعت رابرخلاف قانون بین کارمندان دولت تقسیم‌نمایند استدعای عاجزانه است‌امر صادر فرمائید طبق اصل ۲۲ قانون اساسی و قانون ۱۴ر۲ر۲۰ و قانون ۸ر۸ر۲۰امر ملوکانه صادر گردد رسیدگی شده‌حق اهالی‌و زارعین‌اوین ضایع نگردد توجه شاهنشاه رابیك قسمت از اعلانات وزارت کشاورزی عاجزانه جلب مینمائیم وزارت کشاورزی باتصدیق ارتش باقره‌را جزواوین معرفی نموده‌اگر اوین موقوفه بودوباقره‌جزء اوین‌بود چگونه درزمان اعلیحضرت فقید توسط وزارت عدلیه باقره را اززهرا خانم جمیل‌دختر مرحوم‌آسید احمد جواهری‌و عیال مرحوم صنیع‌الممالك خریداری نموده‌است اعلیحضرتا رعایای ایران دراقصی نقاط کشور امیدوار بعدالت‌گستری ذات شاهانه میباشند شاهنشاها شماکه عدالت گستریت از انوشیروان عادل بالاتراست‌و تمام املاك خودتان رابرایگان بین رعایای ایران تقسیم نموده‌اید پس‌رواندار که‌ملك موروثی وآباواجدادی مارابین کارمندان تقسیم نمایند ومارا ازهستی ساقط نمایندامر امرملوکانه به‌نمایندگی ازطرف‌اهالی اوین‌شورای انجمن محلی قریه اوین شمیران

آ_۱۰۶۰۵

کولر وستینگهاوس

برای خرید انواع کولرهای
وستینگهاوس آمریکا
بشرکت سهامی ایران تکنو

خیابان سعدی تلفن ۳۹۵۶۳ ـ ۳۹۵۶۴ مراجعه فرمائید آ_۱۱۸۹۲

آ_ ۱۴۲۲۲

سرنوشت‌قصابهائی که‌باعث‌قتل‌عطیفه‌شدند

بقیه ازصفحه اول

خود در همین مغازه قصابی‌نزاع می کردند آندوبرسر طلبباز یکدیگر به نزاع پرداختند و سروان عطیفه هنگامی رسید که‌یدالله کاردبلندی را بطرف جواد نشانه‌رفته بودمرحوم سروان عطیفه فورا کارد را ازدست یدالله گرفت‌واورا باتفاق یك‌قهوه‌چی که گویا مواد مخدره همراه داشته سوار جیپ نمود تا به کلانتری‌ببرد ودراین میان‌جوادهم متواری گردید

سید حسین سر رسید

هنگام حرکت جیپ قاتل بطرف جیپ آمد و بسروان گفت چرااین شخص‌را به‌کلانتری می‌بریدسروان گفت بشما مربوط نیست و چون سیدحسین مقاومت کرد ومانع‌بردن یدالله شد مرحوم سروان عطیفه‌دو کشیده بوی زد و بعد بکمك مامور اورا هم بداخل جیپ فرستاد .

در چهار راه شهرداری

هنوز اتومبیل جیپ یك‌دور کامل نزده بود که بجوی کنار خیابان افتاد و متوقف شد در همین مدت کوتاه چاقوی سید حسین گلوی سروان عطیفه‌رابریدوسروان‌مجروح در حالیکه کارد یدالله همراهش‌بود از اتومبیل جیپ‌پائین آمدویکراست بسراغ داروخانه‌رفت‌مغازه دارافزود که‌در این هنگام خون از گردن مجروح بیرون زد و تمام لباس‌های وی را رنگین کرده بود .

یدالله و جواد دونفری که براثر نزاع آنها کلانتر محل بقتل‌رسید ودر حقیقت سرمنشاء این حادثه بودند بلافاصله توسط مامورین‌به کلانتری۱۱ جلب وبا پرونده سید حسین غروی‌تحویل شهربانی گردید جواد ویدالله چند روزی باتفاق سید حسین غروی‌در شهربانی‌زندانی بودند ودر عرض‌این چندروزچندین بار تحت بازجوئی قرار گرفتند ولی چون آندو دخالتی در امر مضروب کردن سروان‌عطیفه نداشتندموقعی که پرونده‌سیدحسین غروی‌بدادسرا فرستاده شد آندو نیز آزاد شدند یدالله وجواد چند مدتی در آن حوالی دیده میشدند ولی بعدجواد ویدالله هردو مغازه های خودرا فروخته وناپدید شدند ودیگر از آنها خبری نیست خبرنگار ما هم که برای ملاقات‌آنها رفته بودموفق بدیدن هیچکدام از آنها نشد و کسبه آن حوالی نیز میگفتند که آندو را بعداز حادثه قتل مرحوم سروان عطیفه ندیده‌اند و بطوریکه گفته میشدیدالله‌و جواد بشهرستان ها رفته‌اند

سید حسین چه می‌گرد

امروز خبرنگار مایس ازمراجعه بقسمتی از محلات وکوچه‌های‌محل وقوع قتل باافراد و کسبه‌خیابان مزبور درباره علت عبور سیدحسین از آن محل تماس گرفت اهالی چهار راه شهرداری میگفتند که سید حسین را نمیشناخته وبعداز وقوع حادثه برای اولین بار اسمش راشنیده اند وسید حسین ابدادر آن حوالی دیده نشده بود وحتی تاکید کردند که یدالله وجواد هم طبق اقرار خود باقاتل‌کوچکترین آشنائی نداشته‌اند یکی از افراد محل درباره یدالله گفت که وی اهل آذربایجان است ومسلما با سیدحسین سابقه آشنائی ندارد ولی درباره جواد افزود که خدا میداند که جواد و سیدحسین قبلا باهم ارتباطی داشته‌اند بانه

سید حسین در اتومبیل

مردم محل‌میگفتند که‌سیدحسین پس‌از ایراد ضرب اصلا از اتومبیل خارج نشد. ولی یدالله وقهوه‌چی از ترس جان خود جیب را ترك کرده بودند که بعدا دستگیر و بکلانتری جلب شدند.

داروخانه‌ای در محل حادثه

مدیرداروخانه کیان که مرحوم سروان عطیفه بعداز چاقو خوردن بآنجا رفته بود میگفت من در آزمایشگاه مشغول تهیه شربتی بودم که سروان مجروح واردشد بخلاف شایعات منتشره مرحوم سروان عطیفه باکمال قدرت و شهامت از من تقاضای راهنمائی کرد ومن هم چون متوجه شدم زخم وی‌عمیق وکاری است و حنجره وقسمتی‌از سرخرگهای‌مرحوم سروان بریده‌شده است لذا فورا وبدون فوت وقت اتومبیل فولکس واگنی را که از خیابان عبور می‌کرد متوقف و سروان رادرکمترین مدت‌ببیمارستان فرستادیم مدیر داروخانه از اینکه سید حسین دوخیابان مذکور ساکن بوده ویا لااقل چند بار در آن‌حوالی دیده شده است اظهار بی‌اطلاعی کرد وافزود که اصلا متوجه نزاع وسایر جریانات دیگر نیز نبوده است .

قصاب و سبزی فروش محل

اکنون در دکان قصابی یدالله شخص دیگری کار می‌کند ونامبرده چون از جریان اطلاعی نداشت از اظهار هر مطلبی خودداری کرد و حتی سبزی فروش جنب دکان قصابی که نزاع و قتل کلانتردر جلو مغازه وی اتفاق افتاده‌میگفت وی در مغازه خود نبوده و جریان واقعه راندیده است .

دوشیزه نیره شیرخانی شاگرد اول کلاس ششم دبستان‌پوستان یوسف آباد با معدل ۲۰ سوی در تمام‌دوران تحصیل شاگرداول بوده ودر مسابقه‌بین‌شاگردان اول‌نهائی دبستانهای یوسف آباد رتبه اول را حائز وباخذ چندین جائزه نائل آمده است .

آگهی مناقصه

اداره راه استان تهران ساختمان دیواره های ضروری راه چالوس (از سدالی چالوس) را بمناقصه‌می گذارد .واوطلبان میتوانندهمه روزه تا آخر وقت‌اداوی روز پنجشنبه۳۱ر۴ر۳۸ باداره راه استان تهران‌واقع در تهران نو مراجعه ودرخواست خودرا تسلیم وپس‌ازاحراز صلاحیت از روز ۴ر۵ر۳۸ تاآخر وقت اداری روز ۹ر۵ر۳۸ باداره مزبور مراجعه وبا پرداخت مبلغ دویست ریال‌اسناد مناقصه را دریافت دارند کمیسیون مناقصه درساعت ۱۰ صبح روز ۱۰ر۵ر۳۸ تشکیل و نتیجه‌را تعیین خواهد نمود وپیشنهادات باید تا ساعت ۹ روز مزبور بدفتر اداره‌راه استان تهران برسد . هزینه آگهی بعهده برنده مناقصه خواهدبود .

رئیس اداره راه استان تهران ـ
آ_۱۴۲۵۰ مهندس حریری

خروج

• صبح امروز آقای دکتر فرهاد رئیس دانشگاه برای بازدید از موسسات علمی و فرهنگی کشور های ایتالیا ـ سوئیس ـ آلمان باروپا عزیمت نمود .

• آقایان مهندس‌بازرگان، مهندس تبار، مهندس حاتمیان، مهندس صمیمی، مهندس فیروز، از تهران‌با هواپیمای ایران باصفهان عزیمت نمودند .

• آقایان دکترنیك پور، دکتر احمدی، مهندس طاهری، مهندس ستاره ازتهران به یزد عزیمت نمودند .

• خانم دلیزکاسوسو همسرسفیر اسپانیا درایران صبح امروز به‌آتن عزیمت نمود .

ورود

• آقایان دکتر بختیار، مهندس پونشچی از اصفهان وارد تهران شدند .

• آقای مهندس زنگنه از آبادان وارد تهران شد .

آگهی اصلاحی مزایده موقوفه

تعقیب آگهی ۴۰۸۷ـ۱۳ر۴ر۳۸ مندرج در روزنامه شماره ۹۹۵۳ـ اطلاعات موضوع مزایده یکدانگ ونیم حصارك کن‌موقوفه حاجی محمد رضا طرشتی توضیح میدهدکه پیشنهاد دهندگان برای یکدانگ و نیم حصارك مبلغ ۱۵ر۰۰۰ریال وبرای‌باغ طرشت مبلغ دو هزار ریال وبرای باغ‌کن مبلغ یکهزار ریال‌بایستی بعنوان سپرده بحساب شماره ۹۴۰۲۸ بانکملی بازار یابصندوق اوقاف تودیع‌نمایند.

آ_۱۰۵۹۱ رئیس‌اداره اوقاف تهران ـ معینیان

از چشم ومغز متهم

بقیه ازصفحه اول

بدو صورت عکس ساده و عکس باماده حاجب صورت می گیرد . این عکس برداری تغییرات درون جمجمه را که برروی استخوان اثرکرده باشدنشان میدهد : مثلا یك ناحیه استخوانی در قاعده جمجمه بنام «زین ترکی» وجود دارد که شباهت به زین اسب دارد . اگر غده‌ای درآن نواحی باشد جدار ودیواره های این ناحیه را میساید و میخورد ودر عکس این سائیدگی دیده میشود وهمچنین در نواحی دیگرجمجمه نیز اگر تغییراتی وجود داشته باشددر پرتونگاری از جمجمه دیده میشود .

پزشك مزبور افزود : عکسبرداری‌و پرتو نگاری از غروی در صورتیکه علت بیماری جنون و صرع باشد بخوبی وضع اورا روشن خواهد کرد .

بعضی از صرع هاکه نتیجه غده های مغز (تومور) می باشد ممکن است در عکس جمجمه آثار و علائمی بگذارند که‌با عکس برداری از جمجمه دیده وپیدا خواهد شد .

چشم متهم

درمورد معاینه چشم وحالات جنون که گفته میشود از غروی باید صورت بگیرد سئوال شد .

پزشك متخصص گفت :

منظور از معاینه کامل چشم که همکاران محترم و کارشناسان دادگاه خواسته‌اند ، معاینه ته‌وعمق چشم است زیرا میدانیم چشم دارای طبقاتی است وهنگامی که از خارج آنرا نگاه کنیم در اندرون کره چشم پرده حساسی بنام «رتین» شبکیه وجود دارد که عروق خونی و عصبی آنرا مفروش‌کرده است ومحل سوراخی که عصب چشم وارد کره چشم میشود و «پاپی» نامدارد در بعضی عوارض دماغ مانند تومورها، ورمی درآن پیدا میشود که یکی از علائم بیماری است ودراین مورد خاص نیز چون بعضی از بیماریهای صرع، معلول و نتیجه غده های مغز است ، معاینه کامل ته چشم در صورتی که غده‌ای د رکار با شد تغییراتی دربرده حساس «رتین» شبکیه ایجاد می کند که حکایت از تومور درون مغز مینماید

همانطوریکه زبان آئینه دستگاه هاضمه است میتوان گفت که چشم آئینه تمام نمای مغز و دماغ می باشد واگر خوب دقت کنیم از چشم بمحصول فعالیت دماغ ومغز که فکر واندیشه باشد پی خواهیم برد ، در زندگی روز مره ما و شما هر روز ازنگاه اشخاص که باآنها تماس میگیریم بمنویات آنها پی میبریم .

در مورد عقده حقارت لازم است متذکر شوم که :

عقده حقارت یا احساس پستی پدیده ایست روانی اگر من وشما نقصی جسمی روانی ، اقتصادی ، اجتماعی ، مالی ، اداری و بالاخره کمبو کاستی در شخصیت خود داشته باشیم فاچار ناراضی و ناراحت می شویم واین‌نقص هرقدر کوچك باشد بنظر ما بزرك جلوه می کند ودر کلیه فعالیت های مانابخردانه تاثیر دارد بطوریکه همواره این نقص در جلوی دیده شخصیت ما مجسم است برای فرار ازاین احساس کمبو کاستی به نحوه های مختلفی بخردانه یا نابخردانه سعی می کنیم آنرا پنهان کرده واپس بزنیم . این نحوه ها یا بطور «تصعید وتعالی» است، مثلا اگر هیکل و قیافه زشت «نیچه» را داشته باشیم پایه گذار فلسفه «ابرمرد» می شویم یا اگر پای کج وقد کوتاهی داریم سینه سپر کرده عصا قورت میدهیم ، یا می کوشیم‌با احراز شخصیت دریکی از شئون‌اجتماعی نقص خودرا جبران کنیم . گاهی نیز بصورت بیماری های مختلف روانی این پستی و کاستی در ما بروز می کند. اگرزشتیم نسبت بهرچه‌خوشگل است کینه توز می شویم . عقده حقارت پایه یکی از مکتبهای روانشناسی است مانند عقده جنسی که پایه مکتب فروید است یا عقده وجدان اخلاقی که مبنای مکتب «آدلر» است .

مسئله دیگر اینکه غروی مطرود از اجتماع بود ماست در اراك معروف بحسین (قبردی) بوده است و همه او را هو و مسخره میکرده‌اند .

تا پدر داشت زندگی او خوب‌بود ولی بعد از او همه وی را طرد کردند غش کردن اودر وی ایجاد حقارت میکرد و سپس مطرودیت نیزبه آن اضافه شد واین عقده را نیز شدت داد.

پزشك مزبور راجع به آثار و علائمی که دلیل بر جنون غروی است اظهار داشت :

البته اظهار نظر راجع به بیماری باید پس‌از معاینه کامل بعمل بیاید ولی در این مورد خاص اگرفرض کنیم من خود یکی ازمعاینه کنندگان بیمار بوده و آنچه را که پزشکان کارشناس‌در دو گزارش خود گفته و در جرائد منتشر شد ماست دیده و ملاحظه کرده باشم اینطور بنظرم میرسد که :

۱ـ علائم جنون و اختلال مشاعر در حال حاضر در بیمار وجود دارد وبانگاه دقیق‌ومشاهده‌متخصصانه‌ای در جریان‌پاسخ گوئی متهم بدادگاه بخوبی علائم‌جنون‌برای غیرمتخصص هم مشهود است از جمله در روزنامه اطلاعات عکسی از متهم دیدم که چون من خود در آن روز درداگاه بودم خوب بخاطر دارم غروی ضمن اینکه جریان قتل عطیفه را شرح میداد میگفت : «جائی بهتر ازگردن او پیدا نکردم » با دقت در زست و حالتی که وی در ضمن بیان‌این مطلب گرفته است یك نا هم‌آهنگی و ناجوری در وی مشاهده میشود . مطمئنا هر شخص عاقلی که دارای نیرو های شعوری باشد محال است در چنین موقعیت و با چنین‌اوضاع و احوالی که پای مرك و زندگی برایش در کار است چنین قیافه خندانی در ضمن بیان چنین جریان جانگدازی داشته باشد. این بهترین دلیل جنون غروی است.

۲ـ اگر نوع اختلالات مشاعر مشاهده شده‌اختلالی قدیمی ودائمی باشدچنانکه کارشناسان نظرداده‌اند نحوهٔ انجام جرم طوری است که دلالت بر اختلال شخصیت بیمار دارد.

زیرا :اولا آدم عاقل در این روزگار بمیجهت خود را داخل‌معرکه نمیکند و اگر کرد همینکه‌احساس کرد فایده نمیتواند برد و ممکن است ضرری هم به‌بیند دست از مداخله کشیده پی کار خود میرود و تازه اگر آدم خوبی باشد و بخواهد بین دو نفر صلح و صفا برقرار سازد بمحض رسیدن مقامات مسئول کنار میرود و اصرار و سماجت نمیکند که حرف خود را بکرسی بنشاند و تازه بقرار اطلاع جراید آنقدر مقاومت میکند تا مقتول فقید ناچار او را جلب میکند بهر حال جلب بیمار بکلانتری پس از ادای شهادتی به آزادی اومنجر میشد در صورتیکه با جرمیکه مرتکب شده است باین گرفتاریها دچار شده است‌دراین جریان‌چندین مرحله است که مرد عاقل از آن مراحل تجاوز نمیکرده است و سماجت و لجاجت وی در این‌جریان خود دلیل اختلال شخصیت بیمار است از آن گذشته در جریان پاسخ بدادگاه و شرح قتل فجیع عطیفه‌با قیافه وطرزوژستی صحبت میکند که گوئی فتح‌قندهار را کرده است و تازه موقعیکه ابراز پشیمانی میکند بنحوی آنرا بیان میکند که گوئی پای شما را لگد کرده است و از شما عذر میخواهد حتی در دادگاه با اینکه کسان مقتول هستند او هیچ ناراحت نمیشود و بقول معروف عین خیالش نیست.

پزشك متخصص در مورد الکترو آنسفالوگرافی نیز گفت:

« الکترو آنسفالو گرافی » از لحاظ لغوی یعنی ضبط و ثبت‌نیرو های برقی مغز . میدانیم هر سلول زنده ایکه فعالیت میکند نتیجه فعالیت قسمتی از آن منجر بعملی میشود که از آن فعالیت منظوراست و قسمتی تبدیل بانرژی حرارت و قسمتی تبدیل بانرژی الکتریسته میشود.

مغز نیز از سلولهای بیشماری تشکیل شده است فعالیت‌این‌سلولها ازجمله ایجاد نیروی برقی میکند .این نیرو در حال عادی بادستگاه های مخصوص ضبط وتقویت کننده‌ای در روی کاغذ های مخصوص منحنی‌هائی رسم‌میکنند که‌این منحنی‌ها در حال طبیعی شکل خاصی دارد ودر حال بیماری اشکال دیگری پیدا میکنند مخصوصا در مرض صرع که کارشناسان باحتمال قوی علت جنون متهم دانسته‌اند شکل مخصوصی دارد که معمولا در دفعات مکرر این شکل دیده میشود ودلیل بروجود صرع است و منظور از این آزمایش در این مورد خاص باید پیداکردن علامت دیگر مرض دلیل بروجود صرع‌باشد .

پزشك بیماریهای روانی در مورد بیماران روحی گفت :

بیماران روانی در دنیا از جنك اول به بعد رو بتزاید گذاشته استوهن قدر از آغاز قرن بیستم که تمدنو ماشینیسم‌بیشتر رفته‌است موجبات‌پیدایش بیماریهای روانی افزونتر گشته‌است دربعضی ممالك این افزایش خیلی شدید استودربعضی دیگر نامحسوس ترمیباشد .

هر ملتی که تمدن بیشتری دارد بیماران روانی بیشتری نیز دارد .

چنانکه در آمریکا در یکی از آمار های چندسال قبل بخاطردارم که ۱۲۰ هزار تخت برای بیماران بستری‌داشته است واگر توجه داشته باشیم که معمولا یکدهم بیماران روانی بستری میشود بشماره قابل‌ملاحظهٔ یك‌میلیون ودویست هزار نفر میرسیم .

همچنین در سایر کشور ها نیز بیماران روحی زیادی وجود دارد که از نظر اقتصادی کشور ها نه تنها از محصول کار عده بیشماری‌محروم هستند بلکه مبلغ معتنابهی صرف هزینه نگهداری ومعالجه آنان میشود وبنابراین یکی از بلایای اجتماعی پس از سل وسفیلیس وسرطان‌بیماری های روانی است در ایران نیز این بلای اجتماعی روز بروز خطرناکتر میشود .

درسال ۱۳۱۰ تیمارستان‌تهران ۲۴نفر بیمار داشته ولی امروزهس از ۳۸ سال تعداد بیماران در حدود ۱۵۰۰ نفر است واگر جا داشته باشد نسبت به جمعیت تهران حتما تعداد بیماران به ۵۰۰۰ نفر میرسد وخود شمامیتوانید حساب کنید اگر بهداشت روانی مورد توجه قرار نگیرد جنون کشور ما را تهدید میکند وچه بسا بیماران‌خطرناك مانند غروی در جامعه آزادبس میبرند که‌هرروزباعث ایجاد اختلال‌نظم عمومی وموجب حوادث ناگواری از قبیل قتل مرحوم عطیفه میشوند .

پزشك مزبور در پایان افزود بهر صورت آنچه می‌توانم بگویم این‌است که غروی دارای جنون صرع میباشد.

دعوت والاحضرت فوزیه ازوالاحضرت

بقیه ازصفحه اول

شهناز دیدار میکند .

دوران رویائی ..

فوزیه امروز یك دوران رویائی را میگذراندکه مدتش طولانی نیست. مادر ودختر میهمان سفیر ایران‌در حومه «کنگستون» لندن هستند و همسران آنها، اسماعیل شیرین و مهندس اردشیر زاهدی ناظرروزهای سعادتبخش آنان میباشند .

سفارت ایران اجازه ندارد اززبان والاحضرت شهناز سخن بگوید ولی یك مقام مطلع‌وابسته بسفارت بطور غیررسمی گفت:

«والاحضرت فوزیه تصور میکرد سعادت دیدار فرزندش را برای همیشه ازدست داده است زیرا اوضاع واحوال چنین حکم میکرد که وی حتی اجازه خروج از مصر رابدست نخواهد آورد. وقتی پس از شانزده سال ازمصر بطرف ژنو حرکت میکرد چندین بار ازخودش پرسید: «آیا مرا خواهد شناخت ... آیا دوستم خواهد داشت؟»

بالاخره، وقتی لحظه دیدار رسیدو مادر ودختر همدیگررا در آغوش گرفتند اشك شوق ازچشمان فوزیه روی گونه هایش لغزید .

دعوت بقاهره ..

اکنون مادر ودختر درلندن هستند ولحظه ای ازهم جدا نمیشوند، در خیابان، در مجالس شب نشینی ، درضیافتها مردم آنها را کنار هم می بینند. والاحضرت فوزیه تصمیم گرفته است وسیله ای فراهم کند که دخترش والاحضرت شهناز را زود بزود ملاقات کند واز اینان دعوت نموده‌که بقاهره سفر کنند و مهمان مادرشان باشند .

ازقرار اطلاع، والاحضرت شهناز دعوت مادر خودرا قبول کرده است .

درخیابان ...

والاحضرت فوزیه سعی دارد لباس ساده بپوشد وبطور ناشناس در خیابانها ظاهر شود ولی همینکه‌وارد خیابان میشود همه چشمها بسوی دوخته میشود. اونیز درحالیکه دست زیر بغل دخترش دارد براه خود ادامه میدهد. کسانیکه فوزیه را ملاقات کرده‌اند میگویند فوزیه هرگز بشادمانی امروز دیده نشده است .

اطلاعات

شرفیابی رئیس مجلس بحضور شاهنشاه

پیش از ظهر امروز آقای سردار فاخر حکمت رئیس مجلس شورایملی در کاخ سفیدسعدآباد بحضورشاهنشاه رسیدند.

نخست‌وزیر درسفر شمال

گزارش تلفنی خبرنگار ما از رشت حاکی است که ساعت هشت ونیم صبح امروز آقای دکتر اقبال نخست‌وزیر که اخیرا برای استراحت چندروزه در رامسر بسر میبرد باتفاق تیمسار ضرغام وزیر گمرکات و عده‌ای از همراهان رامسر را بطرف لاهیجان ترك کردند.

آقای نخست‌وزیر وهمراهان ساعت ده صبح وارد رودسر شده ومستقیمابه شهرداری رودسر رفتند وپس از توقف کوتاهی در سالن شهرداری این منطقه بصوب لاهیجان عزیمت نمودند.

نخست‌وزیر وهمراهان ناهار را در لاهیجان مهمان سازمان چای خواهند بود وقرار است پس از صرف ناهاردرلاهیجان بطرف رشت‌وبندرپهلوی‌بروند.

آرام بطهران حرکت میکند

بقرار اطلاع آقای آرام سفیر کبیر ایران در ژاپن که تلگرافا بتهران احضار شده است حرکت خود را به اطلاع وزارت امور خارجه ژاپن رسانیده است.

شایعه انتصاب آرام بسمت وزارت امور خارجه قوت گرفته است و احتمال میرود پس از اعلام نظر پزشکان نسبت به وضع مزاجی دکتر عبده استعفای نامبرده بصورت قطعی پذیرفته شده و انتصاب آرام بسمت وزیر خارجه اعلام شود.

تهیه مسکن برای پناهندگان عراقی

افراد عشایر عراقی دراطراف اشنویه ساکن شدند

از مهاباد خبرنگار ما طی گزارش تلگرافی اطلاع میدهد چند روز قبل آقای سرهنگ سالارزاده رئیس رکن دوم سپاه ۳ مهاباد باتفاق مدیر کل کشاورزی استان آذربایجان غربی‌وآقای نظام رئیس خالصجات استان جهت اسکان عشایر عراقی که بایران پناهنده شده بودند بصوب اشنویه عزیمت کردند. آقایان مزبور پس از ورود باشنویه باتفاق آقای محمودبیك ودونفر دیگر از سران عشایر عراقی برای اسکان پناهندگان در قراء اطراف اشنویه بقریه «ترگورمرگور» از توابع اینمنطقه رفتند وپس از تهیه محل کافی وتامین محل سکونت برای پناهندگان عراقی آقای سرهنگ سالارزاده‌باتفاق همراهان بصوب رضائیه عزیمت نمود تاپس از اطلاع دادن جریان اسکان عشایر بمقامات مربوطه آقای سرهنگ سالارزاده بمهاباد باز گردد. هم اکنون عده زیادی از افراد عشایر عراقی که همراه باسران ایل خود بایران پناهنده شده‌اند در قراء اطراف اشنویه سکونت دارند.

جلسه علنی سنا هفته آینده تشکیل‌میشود

کمیسیون کشاورزی مجلس سنا ساعت ۹ صبح امروز بریاست‌تیمسار سپهبد امیر احمدی وباحضور آقای حکیمی معاون وزارت کشاورزی‌تشکیل شد. بدوا لایحه جنگلها ومراتع مطرح وعینا تصویب شد وسپس لایحه مربوط به قابل تجدید نظربودن احکامی‌که براساس تبصره ده ماه ۳ قانون فروش خالصجات صادر گردید برای شوردوم مورد رسیدگی قرار گرفت واخذ تصمیم بجلسه آینده موکول شد.

لایحه ۷۳ میلیون وام

همچنین کمیسیون دارائی مجلس سنا صبح امروز بریاست آقای دکتر سجادی وبا حضور آقای مهندس خسرو هدایت وزیر مشاور تشکیل شدو لایحه قرارداد ۷۳ میلیون دلار وام ازبانك توسعه مطرح ومذاکراتی‌صورت گرفت واخذ تصمیم بجلسه آینده موکول گردید.

جلسه سنا

باین ترتیب ممکن است لایحه مذکور درجلسه آینده‌که روز چهار شنبه تعیین شده است بتصویب برسد وجلسه علنی سنا نیز درهفته‌آینده برای رسیدگی باین لایحه تشکیل خواهد شد.

شرکت درکنفرانس بین‌المللی معلمین

آقای محمد درخشش رئیس جامعه لیسانسیه های دانشسرای عالی بدعوت کنفرانس بین المللی معلمین وابسته به سازمان ملل متحد برای شرکت در جلسات کنفرانس که‌در واشنگتن تشکیل میشود به امریکا عزیمت می نماید.

شرکت بزرك تعاونی کارمندان دولت

فروشگاه شرکت تعاونی مصرف کارمندان دولت، اجناس را بابهای نازل دراختیار کارمندان قرار میدهد

از چندی قبل برای تشکیل شرکت تعاونی بزرك مصرف کارکنان دولت طرحهائی در نخست‌وزیری مطالعه میشد واخیرا تاسیس شرکت تعاونی مصرف‌کارکنان دولت به شورایعالی معاونین ارجاع گردید.

طبق گزارش خبرنگار ما تهیه طرح شرکت تعاونی کارمندان دولت به وزارت دارائی محول گردیده است ومطالعاتی برای تنظیم طرح شرکت‌مزبور انجام میگردد.

یك مقام رسمی درباره تاسیس شرکت تعاونی مصرف کارکنان دولت اظهار داشت:

طبق تصمیم آقای نخست‌وزیر شرکتی برای تامین احتیاجات ضروری کلیه کارمندان دولت در تهران تشکیل میگردد.

این شرکت مانند شرکت تعاونی ارتش اجناس مورد احتیاج کارمندان را باتخفیف زیادی در اختیار آنان خواهد گذاشت و سهام شرکت مزبور نیز بکارمندان دولت فروخته میشود.

طرح شرکت تعاونی کارکنان دولت پس از تصویب شورایعالی وهیئت وزیران بمورد اجرا گذاشته میشود.

فروشگاه های فعلی وزارتخانه‌ها پس از تاسیس شرکت تعاونی‌کارمندان نیز بکار خود ادامه خواهند داد. وممکن است این فروشگاه ها بصورت شعبه شرکت تعاونی کارمندان دولت‌اداره شود.

پس از تاسیس شرکت تعاونی کارکنان دولت در تهران برای تشکیل شرکت تعاونی‌کارمندان شهرستانها نیز اقدام شود.

تودیع از دوستان

بمناسبت مسافرت اروپا که زیارت دوستان بزرگوار وخویشان گرامی میسر نگردید بدین وسیله تودیع سلامت و سعادت همگان را در ظل عنایت شاهنشاهی از درگاه یزدان خواستاریم.

بانو و سرهنك جلیلی — آ-۱۴۳۰۸

امشب — در — امشب

تراس و سالن

سینما سیلوانا (میدان ژاله)

فیلم پرهیجان بنام:

قهرمان شکست ناپذیر

دوبله بفارسی

باشرکت: تونی‌ابوکسن

آ- ۱۴۲۹۸

پیش‌بینی وضع هوا

پیش‌بینی هوای‌ایران تاظهر فرداطبق گزارش‌اداره‌پیش‌بینی کل‌هواشناسی بدینقرار است:

هوای شهر تهران صاف پیش‌بینی میشود.

هوای خوزستان غبار آلود خواهد بود، هوای‌شهرستان های شمالغربی اندکی ابری و هوای بقیه نقاط کشور صاف پیش‌بینی میشود.

حداکثر درجه حرارت هوای شهر تهران در روز گذشته ۳۶ (یك‌درجه خنکتر از روز قبل) و حداقل آن ۲۱ درجه سانتیگراد بالای‌صفربوده‌است.

گرمترین نقاطی که ایستگاه هواشناسی دارند در بیست وچهار ساعت گذشته شهر آبادان باحداکثر ۴۳درجه سانتیگراد (۳درجه خنکتر از روز قبل) وسردترین نقاط شهر قزوین باحداقل ۱۳درجه سانتیگراد بالای صفربوده است.

ملکه زیبائی سال گذشته

در رژه‌ایکه دیروز ملکه های زیبائی کشور های جهان در «لانك‌بیچ» برپا نمودند ملکه زیبائی سال گذشته جهان درحالی‌که لباس مخصوص خودرا بتن داشت، درپیشاپیش آنها حرکت میکرد. شرح این رژه و آغاز مسابقات ملکه زیبائی جهان را درصفحه یك مطالعه فرمائید.

تعطیلات‌بازار پایان یافت

بازار پس‌از برگزاری مراسم باشکوه عزاداری از امروز بجریان فعالیت افتاد

تعطیلات بازار تهران امروز پایان یافت ووضع بازار بجریان عادی خود افتاد. بازار تهران یکی از مراکز بزرگ عزاداری ایام‌محرم تهران است ودر ۵ روز اخیر در تمام مساجد و تکایای بازار ازطرف صنوف مختلف تجار و کسبه‌مجالس روضه‌خوانی برپا بود.

در مسجد شیخ عبدالحسین از طرف آذربایجانیها، ودر مسجد اوك از طرف دوخته فروشها ودر مسجد جامع از طرف کاشی‌ها. در مسجد سید عزیزالله از طرف صنف عطار وسقط‌فروشها و در مسجد میرزا موسی بزازهاو در صحن امامزاده یحیی‌جوراب‌بافها و صنوف دیگر هم دو مساجدی که در بازار واطراف بازار قرار داشت مراسم عزاداری را بنحو باشکوهی برپاداشتند.

نکته قابل توجه در مراسم عزاداری امسال آرامش بی‌سابقه‌ای بود که در اثر مراقبت دولت و همکاری صاحبان عزاداری‌دیده شد. امروز در بازار از همکاری دولت وبخصوص شرکت بعضی ازوزراء وروسای شهربانی و شهرداری و ادارات مختلف در جریان باشکوه عزاداری اظهار رضایت میشد

لایحه استخدام مهندسین و کمك‌مهندسین

درشورای معاونین مطرح وگزارشی برای نخست‌وزیرتهیه‌شد

قبل از ظهر امروز شورای‌معاونین ثابت وزارت خانه ها در کاخ‌نخست وزیری و بریاست آقای اشرف احمدی معاون نخست وزیر تشکیل گردید.

در این جلسه لایحه استخدام مهندسین و کمك مهندسین مطرح و مورد مطالعه و بررسی قرارگرفت و گزارشی تهیه گردید که به نخست وزیر داده شود.

هنوز از متن لایحه مزبور اطلاعی دردست نیست‌ولی‌بطوریکه خبرنگار ما کسب اطلاع کرده است این لایحه در کمیسیون خاصی و بر اساس نظریات و پیشنهاد های وزارت پست و تلگراف و کانون مهندسین تهیه شده است.

برنامه پنجساله مالی کشور

برای تنظیم بودجه سال ۱۳۳۹ کل کشور ونشان دادن فعالیت های مختلف هریك ازدستگاه های خصوصی وابسته بدولت ازطرف وزارت دارائی اقداماتی صورت گرفته است.

وزارت دارائی بکلیه دستگاه های دولتی‌ابلاغ‌کردکه برای فعالیتهای پنجساله آینده خود برنامه ای تنظیم کنند. برنامه پنجساله آینده با توجه به‌آماردرآمد وهزینه پنجساله گذشته تهیه میگردد. وباین مناسبت وزارت دارائی به دستگاه های دولتی اطلاع دادکه آمار درآمد وهزینه پنجساله گذشته خودرا ازسال ۱۳۳۳ بعد به تفکیك منابع عایدی و نوع هزینه های انجام شده درهرسال راتهیه وبوزارت دارائی ارسال دارند.

پارك‌نو - دروس

برنامه جدید باشرکت رقاصه معروف‌کوبا

دولما

وارکستر معروف ایتالیائی فابریزی

۲-۱ — آ- ۱۰۶۰۹

مالکین محترم مالیات مستغلات اجاری وغیراجاری و اراضی

چون بیش‌از سه‌روز تاآخر تیرماه برای‌تسلیم اظهارنامه مستغلات اجاری واراضی و پرداخت قسط اول مالیات مستغلات اجاری وغیراجاری باقی نمانده است. تاخیر درتسلیم اظهارنامه وپرداخت قسط اول مشمول جریمه و زیان دیرکرد میشود.

پیشکاری دارائی تهران

۳-۱ — آ-۱۴۳۱۰

عبدالکریم‌قاسم زیر فشار طرفداران ناصر و شوروی است

نیویورك - یونایتدپرس - روزنامه نیویورك هرالد تریبون درشماره امروز خود مینویسد که‌این نکته کاملا روشن است که‌اغتشاشات کرکوك‌ازطرف کمونیستها برپاشده‌است. هرالد تریبون‌میافزاید که‌شورش یکدسته ازآرتش تاثیر بسیار نامطلوبی داشته زیرا عبدالکریم قاسم درکوششی که‌برای‌حفظ تعادل میان ناسیونالیستهای عرب و کمونیستهابکار میبرد به‌آرتش متکی‌است. ملل آزاد جهان امیدوارند که عراق بتواند استقلال خودرا حفظ کند. عبدالکریم قاسم که‌روابط مستحکم‌عراق راباغرب قطع کرده‌ازطرف‌طرفداران عبدالناصر وشوروی‌زیر فشار قرارگرفته است که‌عراق راتحت تسلط یکی‌از این‌قدرت‌هادرآورد. علاوه براین مشکلات، حل مسائل دشوار اقتصادی نیز اوضاع را بغرنجتر‌ساخته‌است.

نخست‌وزیر عراق درسخنرانی دیروز خود شدیدترین اخطارها را به کمونیستها نمود واعلام کرد که‌شورشیان وکسانی که‌دست باغتشاش بزنند بطور قطعی مجازات خواهند شد.

دادگاههای کمونیستی درعراق

بغداد - آسوشیتد پرس - قاسم نخست‌وزیر عراق در این اواخرمتوجه فعالیت های شدید کمونیست ها شده است که‌در بسیاری جاها میکوشند قانون را بدست خود گیرند. از جمله «نیروهای پلیس» و «دادگاه های خلق» رامخصوص بخودساخته‌اند واشخاص را جلبو محاکمه میکنند. قاسم سعی دارد جلوی این فعالیت هارا بگیرد واکنون باتوسعه اغتشاشات در سرتاسر عراق خصوصا شهرهای نجف و سامره و بغداد و کرکوك وحملات مداومی که‌از طرف کمونیست هابه مخالفینشان صورت میگیرد ضرورت این اقدام را بیشتر حس کرده است.

۸۳ نفرازاکرادعراقی به‌ترکیه‌پناهنده‌شدند

آنکارا - خبرگزاری فرانسه - یك منبع رسمی در آنکارا اطلاع دادکه ۸۳تن از افراد عشایر مرزی عراق وارد ترکیه شده واز آن دولت درخواست پناهندگی سیاسی کرده‌اند.

مسکو بکنفرانس ژنو خوشبین است

لندن - رویتر - امروز رادیو مسکو ضمن بحث از گفتگو های شرق و غرب گفت اکنون محیط کنفرانس ژنو برای اخذ تصمیمات قابل‌قبول‌آماده‌تر ازهروقت دیگر است.

مفسر رادیو مسکو افزود که پیشنهادهاوروش شوروی درکنفرانس ژنو چنین‌محیطی ایجاد کرده‌است.

رادیومسکودر پایان‌دکتر آدنائرصدراعظم آلمان‌غربی‌رامتهم کرد که‌میکوشد کنفرانس ژنو را باشکست روبرو سازد.

تقلیل بهای پول اسپانیا

مادرید - آسوشیتدپرس- دولت اسپانیا تقلیل بهای «پستا» واحد پول این کشوررا دربرابر دلار اعلام داشت، ازاین پس هر۶۰ پستا برابر یك دلار خواهد بود.

آمریکا وانگلستان هواپیمای اتمی میسازند

لندن - یونایتدپرس چندروز نامه چاپ لندن امروز اطلاع‌داده‌اند که دولتهای بریتانیا وامریکا درآینده‌ای‌نزدیك تصمیم خواهند گرفت که‌یك هواپیمای اتمی که‌قادر خواهد بود مدت سه هفته بدون فرودآمدن در فضا پرواز کند بسازند.

سفیر فوق‌العاده ژاپن بتهران میآید

آقای «اوهتا» سفیر فوق‌العاده ژاپن روز شنبه آینده واردتهران‌میشود. سفیر فوق‌العاده ژاپن سه روز در تهران اقامت خواهد داشت.

فردوسی

نشریه سیاسی برای طبقه جوان و روشنفکر

از اینطرف راه نیست — عماد

قاتل خوشبت سرهمهٔ قاتلین معدوم کلاه رفته است

چرا ناصر بفکر اتحادیه اسلامی افتاده است

آسمون و ریسمون ونمایشنامه‌های سانسورشده — الف پ آشنا

معرکهٔ زبان فارسی و نجس‌شدن دهان کدخدا

دیپلمه‌ای که شاگرد قهوه‌چی شده است

صبح سه‌شنبه درتهران

و روزچهارشنبه درسرتاسر ایران منتشر میشود

از عموم بازرگانان محترم و همکاران گرامی ودوستان و خویشان چه‌در تهران و چه‌در شهرستانها که‌کتبا و یا تلگرافا ویا باتشریف فرمائی خود در بانك انتصاب جدید این جانب را تبریك گفته‌اند صمیمانه‌سپاس گزاری می‌نماید واز خداوند متعال توفیق خدمت می‌طلبد.

آ-۱۰۵۷۵ — جواد مهاجری

هرمس فارسی ولاتین

یمین: لاله‌زار

دبیرستان. دبستان. کودکستان

فروزش

خیابان نواب. سالار

۱۰-۱ — آ-۱۰۲۲۹

خانه‌ای در شمال

آقای یونس سکار اصلا ساروی است ولی اینك در چالوس کار می کند ومیخواهد سی هزار تومان جائزه‌اش را ازسری ۴۴۶ یك خانه بخرد، چه درساری و چه‌درچالوس در هرحال این‌خانه در شمال‌خواهد بود.

«بنگاه بخت آزمائی ملی»

آخرین خبرتا ۴ بعدازظهر

نخست‌وزیر و وزیر گمرکات درلاهیجان

گزارش تلفنی آخر وقت امروز خبرنگار ما از لاهیجان حاکی است که آقای نخست‌وزیر باتفاق تیمسار ضرغام وزیر گمرکات و آقای منصوری مدیر کل سازمان چای وعده‌ای از همراهان مقارن ظهر به لاهیجان وارد شدند. آقای نخست‌وزیر وهمراهان پس از ورود سه کارخانه چای را بازدید کردند و مقارن ساعت یك ونیم بعد از ظهر ناهار را در سازمان چای لاهیجان صرف نمودند.

هنگام ادای نماز بقتل رسید

آخر وقت امروز خبرنگار ما از «نقده» اطلاع داد احمد بایزی مالك قریهٔ «کانی‌باغ» از توابع نقده ظهر امروز هنگامیکه در خانهٔ خود مشغول‌ادای نماز بود ناگهان هدف گلوله افراد ناشناسی قرار گرفت وبقتل رسید.

هنوز علت قتل مالك‌مزبور معلوم نیست وقاتلین وی شناخته نشده‌اند.

پنجنفر براثر ابتلا به تیفوئید جان سپردند

طبق گزارش آخروقت امروز خبرنگارمااز‌براز جان بیماری تیفوئید در بندر «ریك» ازتوابع برازجان بشدت شیوع یافته وتاکنون پنج نفرازاهالی براثرابتلای‌باین بیماری جان سپرده‌اند. پزشك اعزامی بهداری برازجان که میخواست بااتومبیل جهت معالجه بیماران بآن‌منطقه برودبراثر خرابی‌اتومبیل بهداری نتوانست عزیمت کند وهم‌اکنون مردم بندرریك بابیماری تیفوئیددست بگریبان می‌باشند.

مجلس ترحیم آیت‌الله اصطهباناتی

پیش ازظهر امروز بمناسبت درگذشت آیت اله اصطهباناتی از طرف آقایان حجج اسلام مجلس ترحیمی درمسجد آسید عزیزاله برپابود. آقای مهندس اشراقی وزیر پست وتلگراف وتلفن ازطرف دولت دراین مجلس شرکت داشت.

روز چهارشنبه سی‌ام تیر نیزبدستور شاهنشاه مجلس ختم دیگری از طرف دولت ازساعت ۹ تا ۱۱ درمسجدشاه منعقد خواهد بود.

دو برادر چوبدار مجروح شدند

عصر دیروز عده‌ای در جوادیه بر سر دو برادر چوبدار ریخته وآنانرا مجروح کردند.

این دو برادر که حبیب‌اله حارث آبادی وعبدالصمد حارث آبادی نام دارند اکنون در بیمارستان سینا بستری هستند. حبیب‌اله گفته است علت مضروب شدن ما دو برادر این است! هنگامی که کشتار دراختیار شرکت توزیع بود شخصی گوسفندان مارا به شرکت می فروخت وهر راسی سی ریال برای خودش برمیداشت، حالا که کشتار آزاد شده و قصابها از خود ما گوسفند را خریداری می کنند وپول نقد میدهند بازهم آن شخص توقع دارد سی ریال را بگیرد، ودر نتیجه عصر دیروز در حدود بیست تا سی نفررا در سر راه ما گذاشت واین عده در خیابان کشتارگاه بما حمله کرده و مجروحمان کردند.

توقیف رئیس سابق شعبه‌بازار بانك‌سپه

امروز کسب اطلاع شد که‌آقایان حشمت‌الله‌افسرفرزند محمودرئیس‌سابق شعبه‌بازار بانك سپه، محمد رضا جلالی فرزند سید حسین رئیس سابق صندوق آن شعبه ودوبازرگان بنام مجیدوفرزند محمد علی‌شهرت شالچی وصادق فرزند محمدعلی‌شالچی ازطرف دادسرای دیوان کیفر جلب و بزندان تسلیم شدند. این چهار نفر باتهام کلاهبرداری ومعاونت وشرکت در کلاهبرداری مدتی قبل تحت تعقیب دیوان کیفر قرار گرفته وسال گذشته هریك‌بشش ماه‌زندان محکوم شدند براثر فرجامخواهی متهمین پرونده بدیوان کشور رفت ودیوان کشور حکم راتائید و پرونده برای اجرای مجازات بدادسرای‌دیوان کیفر فرستاده شدو چون متهمین بقید کفیل آزادبودند دستور جلب آنهاصادر و تسلیم زندان شدند.

ACCAPULCO

آکاپولکو

کافه رستوران آکاپولکو

از امشب آماده پذیرائی از

مشتریان محترم میباشد

سه‌راه ونك جاده پهلوی

تلفن‌های ۳۲۶۵۹ - ۳۶۶۵۷

۲-۱ — آ-۱۴۳۰۲

شروع‌برنامه جدید از چهارشنبه شب ۳۰ تیرماه

درباغ و کلبه مهمانخانه دربند

ستاره رقص شرقی

نادیا جمال

بالت مشهور بین‌المللی آستافورد

آواز وگیتار

تریوسانتاکروز

باشرکت ارکستر معروف‌ایتالیائی

برونو کلر

مهمانخانه دربند

۴-۱ — آ-۱۳۹۰۶

قابل توجه خریداران محترم وتعمیرگاههای مجازاتومبیلهای

جیپ‌پاترل - داتسن‌سواری - وانت‌داتسن - استیشن داتسن - کامانکار نیسان (ژاپن)

مهندس ومتخصص ماشین‌های نامبرده از ژاپن وارد و در تعمیرگاه مرکزی شرکت واقع درخیابان سپاه (پل چوبی) آماده جهت راهنمائی میکانیسین‌های تعمیرگاههای مجاز میباشد

شرکت سهامی نیسان‌کار — آ- ۱۴۱۹۶