تیرباران‌های دسته‌جمعی

اطلاعات

چهارشنبه ۳۱ مرداد ماه ۱۳۵۲ ـ شماره ۱۴۱۸۴ تکشماره ۵ ریال

بانک جهانی برای احداث سد لار وام میدهد

سد لار یکی از گرانترین سد های جهان خواهد بود

★ تجدید نظر در محدوده تهران یك سال به تاخیر میافتد .

★ آب سد لار مترمکعبی بین ۲۰ تا ۳۰ ریال تمام میشود .

در صفحه آخر

۳۳ کشور در فستیوال سینمائی تهران شرکت میکنند

کشور های بزرگ فیلم های باارزشی به فستیوال میفرستند .

در صفحه آخر

در روز های آخر هفته

دریا برای شنا مساعد نیست

در صفحه ۴

دهها نفر از کودتاچیان لائوس بدون محاکمه تیرباران شدند

پرنس سوانا فوما

- عده دیگری نیز بدون محاکمه تیرباران خواهند شد
- لائوس به‌مداخله تایلند در امور خود اعتراض کرد

در صفحه ۲

زدوخوردهای خونین در شیلی

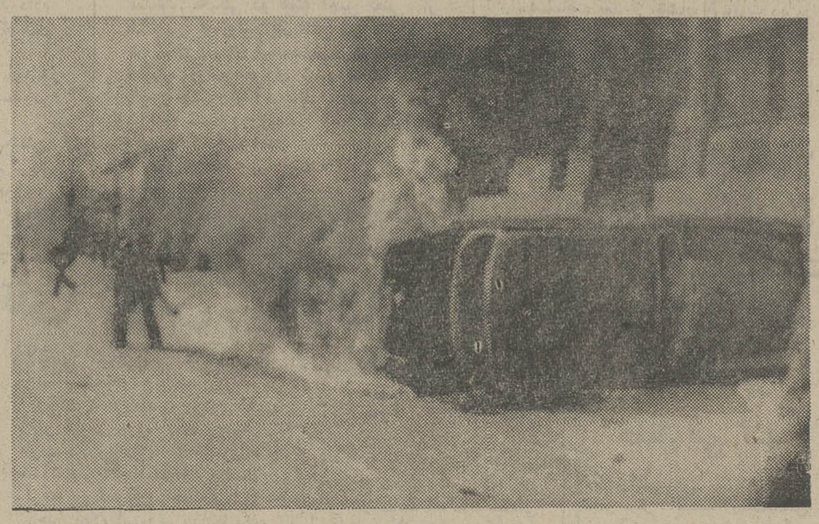

در زدوخوردهای خونین شیلی بین دست راستی‌ها و دستچپی‌ها دهها اتومبیل آتش‌زده شد و خسارات سنگینی وارد آمد . عکس یک اتومبیل را که آتش‌زده شد و چند نفر از تظاهر کنندگان را در کنار آن نشان میدهد .

عکس رادیوئی اطلاعات

مصاحبه ضد شوروی در قلب مسکو

- پدر بمب هیدروژنی شدیدا به‌رهبران کرملین حمله کرد .
- پروفسور ساخاروف گفت : گول دولت شوروی را نخورید نزدیکی دول غرب به شوروی خطرناك است . شوروی تا دندان مسلح شده است .

در صفحه ۱۷

گزارش خبرنگار استرالیائی از تهران:

بعلت ارتفاع و اختلاف آب وهوا بازیکنان استرالیا سخت ناراحت هستند

ایران برای پیروزی تدارك می‌بیند تماشاگران از تیم ایران حمایت نخواهند کرد !

در صفحه ٤

آخرین خبر از مسکو

۴ کشتی گیر ایرانی برحریفان خود پیروز شدند

بیطرفان ، نخودچی ، فره‌وشی ونوائی کشتی‌گیران پیروز هستند .

صفحه ٤

آئیننامه

استخدام پیمانی اصلاح میشود

تعیین مدت قرارداد ومیزان اجرت پیمانی‌ها در اخبیار وزارتخانه ها قرار گرفت .

صفحه ۱۷

۳۵۰ زندانی سیاسی یونان آزاد شدند

زندانیان سیاسی یونان

مارا شکنجه میکردند

- زندانیان آزادشده گفتند بمبارزه بارژیم سرهنگها ادامه میدهند

در صفحه ۲

آسوشیتدپرس از قول‌الانوار گزارش داد :

عراق مراکز فرهنگی شوروی را تعطیل کرد

در صفحه ٤

آموزشگاه عالی پرستاری نیروی هوائی شاهنشاهی دانشجو می‌پذیرد

درصفحه ۱۹

آگهی استخدام دانشگاه تبریز بمنظور تکمیل کادر آموزشی وفنی

در صفحه آخر

اطلاعیه دانشسرای عالی سپاه دانش

درباره پذیرفته شدگان در رشته‌های تحصیلی آموزش از طریق مکاتبه در دوره عالی

در صفحه ۱۷

اطلاعیه مرکز آزمون‌شناسی

درباره مسابقه ورودی آموزشگاه عالی جنگل ومرتع گرگان

شرح در صفحه ۷

آگهی استخدام دبیر

در صفحه ۱۲

اطلاعیه مرکز آزمون‌شناسی

درباره مسابقه ورودی مدرسه عالی امورقضائی واداری (قم)

شرح در صفحه ۸

اطلاعیه سازمان آتش نشانی وخدمات ایمنی

چون شهرستان شهرری و غرب تهران فاقد ایستگاه آتش نشانی بود و با ترافیک سنگین پایتخت اعزام نیرو بطول می‌انجامید سازمان آتش‌نشانی و خدمات ایمنی بمنظور کمک بیشتر باهالی این دو محل وحفظ سرمایه‌های ملی اقدام به تاسیس دو ایستگاه آتش‌نشانی در شهر ری انتهای خیابان ۲۴ متری ششم بهمن و خیابان آیزنهاور نبش خیابان میمنت نمود از اهالی محترم شهر ری و غرب پایتخت تقاضا میشود هنگام پیش‌آمدهای ناگوار اعم از حریق ـ تصادف ـ چاه افتادگی ـ آوار و یابیمارانی که احتیاج فوری و ضروری به‌آمبولانس دارند بوسیله تلفنهای ٤٤٤٤٤٤ و یا ٥٩٢٥٥٥ شهرری ویا ۹۵۳۵۱۳ اطلاع دهند تا فورا نیرو جهت کمک همشهریان گرام اعزام گردد.

مدیر عامل سازمان آتش‌نشانی و خدمات ایمنی ـ جنابزاده

دانشگاه صنعتی آریامهر

نام‌نویسی پذیرفته‌شدگان درمسابقه ورودی (۱۳۵۲)

در صفحه ۱۷

آگهی استخدام

بیمارستان بانك ملی ایران به منظور تکمیل کادرمورد احتیاج خودافراد واجد شرایط زیر را استخدام مینماید :

۱ ـ دکتر داروساز ۳ نفر برای بعد از ظهر و شب

۲ ـ تکنیسین آزمایشگاهی با درجه لیسانس ۳ نفر برای بعد از ظهر و شب

۳ ـ تکنیسین رادیولژی بادرجه لیسانس ۳ نفر برای بعد از ظهر و شب

٤ ـ منشی مخصوص برای قسمت مدیریت

با درجه لیسانس و آشنائی کامل بزبان انگلیسی ۱ نفر برای صبح ها

واجدین شرایط میتوانند همه روزه در ساعات اداری به دفتر بیمارستان بانك ملی ایران واقع‌در ادارات مرکزی خیابان فردوسی مراجعه فرمایند .

بیمارستان بانك ملی ایران

اسامی قبول شدگان کنکور ورودی مدرسه عالی ورزش

در صفحه ۱۵

استخدام

مهندس ، دیپلمه کشاورزی و طبیعی .

شرح در صفحه نیازمندیها

آ ـ ۳۸۰۰۸

تیمسار سپهبد فریدون فرخنیا

انتصاب شایسته آن دوست ارجمند را به فرماندهی ژاندارمری کل کشور صمیمانه تبریک و تهنیت عرض نموده و توفیق شمارا در خدمت به شاهنشاه آریامهر آرزومندیم.

تبریز ـ فرح عمرانی ـ مهندس محمد عمرانی

آ ـ ۳۷۱۵۰

آگهی دعوت کانون فارغ التحصیلان دانشگاه آریامهر

در صفحه ۱٤

جمعه دوم شهریور ماه مصادف با یکمین سال‌درگذشت شادروان حاج حسینعلی فرشچی کاشانی و باین مناسبت ازساعت۳تا٥ بعدازظهر آنروز مراسمی درقم‌مقبره‌ابوحسین برگزار خواهد شد .

خاندان حاج حسینعلی فرشچی کاشانی

آ ـ ۱۰۲۷۵

آگهی استخدام مربی پرستاری

شرح در صفحه ۲

آ ـ ۳۷۱۲٤

دانشگاه ملی ایران

مسابقه ورودی دوره‌های فوق لیسانس رشته‌های حقوق جزا ، حقوق خصوصی، اقتصادوسیاسی دانشگاه ملی ایران درسال تحصیلی ۵۳ ـ ۵۲

در صفحه ۱٤

آموزش کامپیوتر

و خطر بزرگی که شمارا تهدید میکند

آموزش کامپیوتر حتما بایستی توام با عمل باشد.

کامپیوترهای موسسات مختلف برای یک مرکز آموزشی نمیتواند کامپیوتر آموزشی باشد.

برای اینکه پولتان بهدر نرود و بیش از آن برای اینکه وقتتان بی‌خود تلف نشود برای آموزش کامپیوتر مراکزی را انتخاب نمائید که خود صاحب کامپیوتر باشند .

لازمه اینکار فقط یک بازدید ساده است ازمراکز مختلف و یک بازدید حتمی از خدمات کمپیوتری .

اداره مرکزی : شاه‌عباس اول کوی سام شماره ۱۱ ساختمان شماره ۲ شاه‌عباس شماره ۱۱۰

پرتو ایرج

فردا شب در

کازینو آبعلی

تلفن رزرو ۲۸ ـ ۸۹۰۰۲۶

مشاوره آموزش تحقیق

سازمان مدیریت صنعتی

برای کلاسهای زیر که در تاریخ ۳۱ مرداد ماه ۵۲ شروع میگردد نام نویسی مینماید .

دوره عمومی مدیریت ، دوره کامل کامپیوتر ، برنامه نویسی FORTRAN ، تئوری سیستم و کاربرد آن در مدیریت ، تکنولوژی رفتار و سیستم های رهبری ، سرپرستی، مدیریت مارکتینك ، ارزیابی و طبقه‌بندی مشاغل ، کارگزینی ، بایگانی ، بودجه ریزی و کنترل تولید ، حسابداری بازرگانی و صنعتی ، حسابداری مدیریت ، سیستم کنترل انبار .

آدرس : خیابان پهلوی ـ نبش خیابان جام‌جم (تلویزیون) مرکز آموزش سازمان مدیریت صنعتی.

تلفن : ۸۹۱۰۸۲ ـ ۸۹۱۰۸۱

۳۵۰ زندانی سیاسی یونان آزاد شدند

زندانیان سیاسی یونان گفتند بمبارزه ادامه میدهند

سروان پاناگولیس که به‌جرم توطئه قتل پاپادوپولوس به اعدام محکوم شده وسپس حکم اعدام او به حبس ابـد تبدیل شد پس از خروج از زندان در حالیکه مادرش اورا در آغوش گرفته و می بوسد دیده میشود
عکس رادیوئی اطلاعات

آتن ــ رویتر ــ خانواده هـای زندانیان سیاسی یونان دیروز در پشت دروازه‌های زندانهای این کشور بحالت انتظار گرد آمدند تا شاهد ازادی بستگان خـود باشند و انها را به خانه‌هایشان برگردانند.

دیروز تقریبا تمام زندانیان سیاسی یونان که تعدادشان در حدود ۳۵۰ نفر بوده است طبق فرمان‌عفو عمومی مجرمین‌سیاسی که از طرف ژرژ پاپادوپولوس رئیس جمهور جدید یونان‌صادر شده‌است آزادی‌خودرا بازیافتند. عده زیادی ازآنها گفتند که‌مبارزه خود را با رژیم سرهنگها ادامه می‌دهند. زندانیان همچنین‌گفتند که انها را شکنجه کرده‌اند.

۶۰ نفر از زندانیان سیاسی را افسران نیروهای دریایی و هوایی‌یونان‌تشکیل می‌دادند عده کثیری از زندانیان سیاسی‌کسانی بودندکه باتهام شرکت‌در‌توطئه‌ای که هدف از آن سرنگون کردن رژیم کودتای آتن بـوده است دستگیر شده بودند.

دادگاه‌های فرمانداری نظامی یونان که‌از هنگام روی‌کار امدن رژیم سرهنگها در ۱۹۶۷ تاکنون فعال مایشایی داشتندعده‌زیادی از زندانیان سیاسی را به‌حبس ابد و بسیاری دیگر را به‌حبس های سنگین از ۲۵ سال تا ۱۵ سال محکوم کرده‌اند.

از جمله زندانیانی که‌دیروز آزادی خودرا بازیافتند«الکساندر روس پاناگولیس» افسر سـابق ارتش یونان است که در نوامبر ۱۹۶۸ بعد از انکه در صددقتل پاپادوپولوس رئیس جمـهوری فعلی و نخست وزیر آن تاریخ برامد و دراین‌تلاش باشکست روبرو شد دستگیر شده بود. وی ابتدا به مجازات اعـدام محکوم شد ولی تحت فشارمحافل بین‌المللی مجازات وی به حبس ابد تخفیف یافت.

مادر ۶۲ ساله پاناگولیس‌تنها کسی بود که در پشت دروازه بازداشتگاه نظامی «بویاتی» در نزدیکی آتن انتظار آزادی او را می‌کشید.

این زن پسر ۲۱ ساله‌دیگری هم دارد که‌او نیز بنوبه خود باتهام مباشرت در توطئه هـای ضد دولتی و تلاش برای‌ربودن دیپلماتهای خارجی به منظور معامله کردن انهابا ازادی‌برادر خود و سایر زندانیان سیـاسی زندانی شده‌است وی که‌استاتیس نام دارد بعد ازازاد شدن نیز قرار است باتهام فراراز خدمت نظام وظیفه دوران محکـومیت دیگری را تحمل کند.

«اورانژلوس اورف» وزیرخارجه محافظه‌کار سابق یونان ازجمله زندانیان سیاسی‌دیگری است‌که دیروز مشمول عفو قرارگرفتند. آورف متهم بود که دریک‌توطئه ضد دولتی به‌منظور بازگرداندن کنستانتین پادشاه یونان شرکت کرده است.

پروفسور جان پسمازوگلو که در ۱۹۶۱ رهبری هیئت نمایندگی یونان را در مذاکرات مربوط به ترتیبات پیوستگی این‌کشور با بازار مشترک اورپا برعهده داشت و چند ماه قبل به خاطر حمایت ازیک شورش‌دانشجویان ضد دولتی بازداشت شده بود بنوبه خود دیروز آزاد گردید.

«پاناگولیس» که بجرم‌تلاش برای قتل پاپادوپولوس محکوم شده بود و ازادی وی بیش از سایر زندانیان سیاسی یـونان مورد توجه مردم و محافل آتن قرار گرفته است تنها زندانی یونانی است که از کودتای‌آوریل مرگ محکوم شده والبته بعدا ۱۹۶۷ این کشور تاکنون‌بمجازات این مجازات تخفیف یافته است.

وی هنگامی که در دادگـاه فرمانداری‌نظامی محاکمه میشد شخصا تقاضا کرده بود که به مجازات اعدام محکوم شود تا موجه بودن‌عملی که مرتکب‌شده است به ثبوت برسد.

پاناگولیس دیروز هنگامی‌که آزادی خود را باز می‌یافت در حالی که ضعیف و رنگ پریده بنظرمی‌رسید داغهایی راکه‌طبق ادعای وی از کتکها و شکنجه‌ها برسینه وی باقی مانده است‌به خبرنگاران نشان داد و اظهار داشت که ازکاری که انجام‌داده است پشیمان نیست و به‌سوابق خود افتخار می‌کند و کارهای گذشته‌اش را ادامه خواهد داد.

بسیاری از زندانیان سیاسی یونان هنگامی که ازاد میشدند اعلام کردند که مبارزه رابخاطر برقرار کردن دمکراسی‌دریونان ادامه خواهند داد ازجمله‌خود پاناگولیس اعلام کرد که هیچ تمهیدی ازطرف‌رژیم سرهنگهای آتن اراده مردم‌را برای رسیدن به آزادی متزلزل نخواهدکرد.

اگنیوشدیدا به مقامات دادگستری حمله کرد

روابط نیکسون و آگنیو بحرانی شد

واشنگتن ــ خبرگزاری فرانسه ــ اسپیرو آگنیو معاون ریاست جمهوری آمریکا دیروز صاحب منصبان وزارت دادگستری ودولت‌این کشوررامتهم کرد که اطلاعات مربوط به امکان شرکت وی‌در یك‌ماجرای‌فساد ورشوه‌خواری دربالتیمور بصورتی که اکنون مورد تعقیب یکی‌از دادگاه های فدرال قرار دارد از طریق آنها به خارج درزکرده و در اختیار مطبوعات گذاشته شده است وی گفت هدف این مقامات لکه‌دار کردن نام او است.

آگنیو که در یك سخنرانی تلویزیونی صحبت می کرد از الیوت ریچاردسون وزیر دادگستری آمریکا خواست که بیدرنك دستور دهد تا درباره چگونگی برملا شدن اطلاعات محرمانه مربوط به ماجرای وی تحقیق شودو مسئولین‌اینکار که بزعم وی بدون‌شك از کارکنان‌وزارت دادگستری آمریکا هستند شناخته و مجازات شوند.

آگنیو همانطور که قبلا نیز در کنفرانس مطبوعاتی هشتم اوت‌جاری گفته بود بار دیگر تاکید کرد که خود را کاملابی‌گناه می داند. در این مورد آگنیو گفت من برای اثبات بی‌گناهیم مبارزه را ادامه خواهم داد و قصد دارم مقام عالیه‌ای را که دوبار بخاطر تصدی آن انتخاب شده‌ام حفظ کنم.

یقین دارم که اجرای عدالت اجازه خواهد داد تا ثابت شود که من‌درسخنانم کاملاموجه هستم.

معاون ریاست جمهوری آمریکامتن بیانیه کوتاهی را که از قبل تنظیم کرده بود برای خبرنگاران رادیو تلویزیون و روزنامه‌نگاران قرائت کردااما ازبیم برملا شدن‌اسرار تازه‌درباره پرونده‌اش حاضر نشد به پرسش های خبرنگاران جواب بدهد.

آگنیو بعداز اشاره به‌گزارش‌های متعددی که اخیرااز قول‌اشخاص‌مجهول‌الهویه و شخصیت های مختلف وزارت دادگستری آمریکا درباره اتهامات وی درجراید آمریکایی منعکس شده است در حالی که بطور آشکار نمی توانست خشم و عصبانیت خود را پنهان کنداظهار داشت که به عقیده وی صاحب منصبان وزارت دادگستری آمریکا درصدد بر آمده‌اند وی را از طریق مطبوعات بدنام و متهم کنند چنین تمهیدات فاحش و تکان دهنده‌ای هدفی جز این ندارد که نتیجه تحقیقات و دادرسی جاری رابزیان وی‌تحت تاثیر قرار دهد.

معاون ریاست جمهوری آمریکا اعلام کرد که نامه‌ای برای‌وزیردادگستری نوشته واز او تقاضا کرده است تا روزنامه‌نگاران را مجبور کند که به قید سوگند هویت اشخاص و منابعی را که در وزارت دادگستری به کار اشتغال دارند و سخنانشان درباره اتهامات وی بوسیله مطبوعات نقل شده است فاش کنند.

اظهارات دیروزآگنیو بروشنی‌نشان میدهد که طی دو هفته اخیر یعنی از هنگامی که اولین بار فاش شد که‌آگنیو در زمان تصدی فرمانداری‌مریلندمرتکب مفسده ورشوه‌خواری شده است اعتماد رئیس جمهوری آمریکا نسبت به وی متزلزل شده و روابط آنها دستخوش بحران گردیده است.

بطوری که روز دوشنبه اخیر اطلاع حاصل شد ملوین لرد وزیر دفاع سابق آمریکا که‌اکنون مشاور نیکسون‌درامور داخلی است اخیرا بوسیله تلفن باعده‌ای از نمایندگان‌جمهوریخواه کنگره‌آمریکا تماس گرفته و به آنها اندرز داده است که تاوقتی نتایج تحقیقات‌در اطراف‌پرونده رشوه‌خواری آگنیو روشن نشود از نشان دادن حمایت های شتابزده به نفع وی خودداری کنند.

با اینحال کاخ سفید واشنگتن‌دیروز تاکید کرد که ریچارد نیکسون هنوزهم به معاون خود آگنیو اعتماد دارد.

جرالدوارن سخنگوی کاخ سفید دیروز درسان کلمنت اظهار داشت که به عقیده رئیس جمهور آمریکا برملا کردن اطلاعات مربوط به یك پرونده‌در حال رسیدگی به حقوق فردی کسی که در این پرونده متهم است لطمه وارد می کند جرالدوارن‌با اینحال حاضر نشد تایید کند که اطلاعات مربوط به پرونده آگنیواز طریق کارکنان‌وزارت‌دادگستری به مطبوعات درز کرده است.

سخنگوی کاخ سفید ضمنا اضافه کردکه ازروز هفتم اوت‌جاری که آگنیو از نیکسون اجازه خواست تا برای‌دفاع ازخود یك کنفرانس مطبوعاتی برپا کند تاکنون که بیش از ۲ هفته است ملاقات و گفتگوی تازه‌ای میان آنها صورت نگرفته است.

سه ساعت بعد از انتشار اظهارات دیروز آگنیوالیوت ریچاردسون‌وزیردادگستری آمریکا اطمینان داد که تمام تدابیرلازم را بکارخواهد بست تاجلوی درز کردن مفاد پرونده‌معاون ریاست‌جمهوری‌امریکا گرفته شود.

ریچاردسون با اینحال خاطرنشان کرد که شخص وی هیچ دلیل جدی در دست ندارد تا بتواند قبول کند که‌اطلاعات مذکوراز‌طریق کارکنان‌وزارت‌دادگستری آمریکا به خارج‌درز کرده است.

چند گزارش

از چند نقطه

دیپلمات شوروی درآمریکا متهم به جاسوسی شد

نیویورك ــ خبرگزاری فرانسه امروز در دادگاه «بروکلین» که بماجرای جاسوسی جیمزوود گروهبان نیروی هوائی آمریکا به نفع شوروی رسیدگی می کند مدرکی ارائه شد که نشان میدهد که گروهبان‌امریکائی با «ویکتورشرنیشف»دبیراول سفارت شوروی درواشنگتن تماس داشته است.

«شرنیشف»که روز ۲۱ ژوئیه هنگامی که همراه گروهبان «جیمزوود» بود دستگیر شده بود روزچهارشنبه گذشته امریکا را ترك گفته است. یك منبع دیپلماتیك درنیویورك اظهار داشت که وی برای تصدی یك پست دیگربه مسکو رفته است. وی متهم به جاسوسی شده بود.

گروهبان جیمزوود که ۳۵ سال دارد یکی‌ازاعضای سابقه‌دار نیروی هوائی آمریکا است و از ۱۸ سال قبل در ارتش هوائی خدمت می کند هنگامی که ماموران ا ف. بی. ای اورا دستگیر کردند در اتومبیلش‌مقادیری اسناد محرمانه کشف نمودند که قرار بود به شرنیشف تحویل دهد.

عمل جراحی معده پادشاه سوئد

استکهلم ــ گوستاو آدولف پادشاه۹۰ ساله سوئد که به بیماری قرحه خونی مبتلا است دیروز بوسیله ۹ پزشك جراح تحت عمل قرار گرفت ونیمی از معده‌وی‌را خارج کردند.

پزشك خصوصی پادشاه سوئد بعدا اعلام کردکه وضع مزاجی وی بهبود یافته و رضایتبخش است گوستاو آدولف بدنبال تحمل این جراحی هنگامی که دختروی اینگرید ملکه دانمارك بربالینش حضور یافته بود موفق شد مدت کوتاهی روی تخت خود بنشیند و با او گفتگو کند.

کارل گوستاو ولیعهد سوئد نیز دیروز از پدربیمار خود در بیمارستان عیادت کرد.

کارل گوستاونوه وولیعهد ۲۷ ساله سوئد، از نیمه شب گذشته بربالین پدر بزرك خویش بسر می‌برد. دختر پادشاه سوئد که در عین حال ملکه دانمارك است از کپنهاك وارد شرق هلسینگبورك شد. شاهزاده‌برینل ۶۱ ساله فرزند ارشد پادشاه سوئد نیز تعطیلات خود را در سواحل مدیترانه در فرانسه نیمه تمام گذارد وبه‌سوئد بازگشت.

هنرپیشه های کمونیست محکوم شدند

آنکارا ــ دادگاه شماره ۳ نظامی آنکارا چهار نفراز هنرپیشگان تئاتر را به شش سال و هشت‌ماه‌زندان محکوم کرد.

«دواسیکف اونگورون» نویسنده و کارگردان معروف ترکیه نیز جزو این عده است آنها متهم هستند که‌یك سازمان مخفی کمونیستی تشکیل داده بودند.

«انگورون»وسه نفر دیگر از دوستانش که همگی‌در تئاتر آنکارا کار می کردند ضمنا هریك دو سال و دو ماه پس از پایان دوران زندانی خود تحت‌نظر خواهند بود.

رژه یادبود اشغال چکسلواکی

پراگ ــ دیروز هزاران نفر از مردم پراگ درگورستان «اولسانی»در اطراف قبر «یان‌پالاش» جوان چك کـه در ژانویه ۱۹۶۹ بعنوان اعتراض به اشغال کشورش‌ازطرف نیروهای پیمان ورشو خودسوزی کرد رژه رفتند.

ماموران پلیس از شب قبل قبر «یان‌پالاش» رامحاصره کرده بودند. عده زیادی از ماموران پلیس که با لباس غیر نظامی داخل جمعیت شده بودند از کسانی که در این‌رژه شرکت کرده بودند عکس می‌گرفتند.

مخالفت با لخت شدن

فرانزاپولو (انگلستان) ــ شورای محلی قریه‌کرنیش در جنوب غربی انگلستان که دارای یکی از زیباترین پلاژ های این کشور است دیروز با اکثریت ۱۰ رای مخالف و یکرای ممتنع‌باشنا کردن زنان ومردان عریان‌وباشناگرانی که مایوهای دو تکه می‌پوشند در آبهای ساحلی پلاژمذکور مخالفت کرد.

این شورا اعلام کرد که تاکنون هزاران نامه از مردم محلی و مردمان نقاط دیگر دریافت کرده که درآنها تقاضا شده است اجازه داده نشود که «کرنیش» بـه ریویرای انگلستان تبدیل گردد.

یهودی جاسوس مصر اعتصاب غذا کرد

تل‌اویو ــ مادر ژان‌پیرسلام یهودی الجزایری تبعه فرانسه که بجرم جاسوسی بنفع مصر در سال ۱۹۷۰ به ۱۸ سال زندان در اسرائیل محکوم شده اظهار داشت فرزندم براثر اعتصاب غذا فوت خواهد کرد. ژان‌پیرسلام از دو هفته پیش تاکنون در زندان دست به اعتصاب غذا زده و مادرش اظهار می‌دارد که نتوانسته وی را بخوردن غذا متقاعد کند و در حال حاضر فرزندش در وضع‌عصبی شدیدی قرار دارد.

درخواست مادر ژان‌پیرسلام از دادگاه‌اسرائیل و درخواست عفو وی ازرئیس جمهوری، هردو ردشده‌است. وکیل مدافع پیرسلام چند روز پیش گفته بودکه‌نه‌خواهان تجدیدنظر در محاکمه است نه‌عفو،بلکه تقاضا دارد موکلش از زندان آزاد و به فرانسه پیش خانواده خویش برگردد. ژان پیرسلام از طریق تزریق وریدی در درمانگاه زندان به زندگی ادامه میدهد.

روابط سیاسی امریکا وآلمان شرقی

واشینگتن ــ در واشینگتن اعلام شد یک هیئت دولتی از امریکا به جمهوری دموکراتیک آلمان خواهد رفت تا درباره برقراری روابط سیاسی بین دو کشور با مقامات جمهوری دموکراتیک آلمان مذاکره کند.

یک سخنگوی وزارتخارجه امریکا گفت پس از بازگشت این هیئت از برلن شرقی روابط سیاسی بین دو کشور برقرار خواهد شد.

رهبران کودتای لائوس تیرباران شدند

وین‌تیان ــ آسوشیتدپرس ــ بدنبال شکست کودتای دست‌راستی ها علیه دولت لائوس از دیروز اعدام عده‌ای از رهبران شورشی آغاز شد. وزیر دفاع لائوس اعلام کرد دهها‌تن‌از شورشیانی که در حوادث روز ۲شنبه دستگیر شده بودند تیرباران شدند و بقیه نیز پس از تکمیل بازجوئی‌بدون‌محاکمه اعدام خواهند شد.

وزیر دفاع لائوس گفت که دولت کاملا براوضاع مسلط است. وی تاکید کرد که دولت‌لائوس در سرکوب کردن شورش کمك ویا حتی‌توصیه‌ای از آمریکا دریافت نکرده‌است. وی اضافه کرد که تاکنون۲۰۱ تن از توطئه‌گران دستگیر شده و جستجو برای یافتن بقیه ادامه دارد. وزیر دفاع لائوس کشته شدن ژنرال تائوما‌رهبر شورش را تائید کرد. تائوما که‌درسال ۱۹۶۶ دست به یك کودتای نافرجام علیه دولت لائوس زده بود در تایلند در تبعید بسرمی برد. وی‌روزدوشنبه واردلائوس شد وشورش اخیر را به‌راه انداخت.

ژنرال تائوما براثر سقوط هواپیمایش که هدف گلوله‌قرار گرفته بود در نزدیکی فرودگاه وین‌تیان کشته شد.

خبرگزاری فرانسه ــ گزارش داد که «لیوك ناشامپاساك»وزیر دارائی و کفیل وزارت دفاع لائوس که در یك مصاحبه مطبوعاتی اعلام کرد «قومی‌ نوساوان» ژنرال سابق ارتش لائوس که از سال ۱۹۶۵ به بانکوك تبعید شده مسئول‌واقعی کودتای ناکام دست راستی‌های اخیر لائوس بوده است. وی‌از طرف دیگر فاش ساخت کلیه شورشیانی که اسلحه بدست گرفته بودندونیز سرهنگ«فرانی» رهبر آنان امروزتیرباران‌شدند. کفیل وزارت دفاع لائوس گفت طبق اطلاعاتی که بدست آمده قرار بود قومی نوساوان‌ظهرروز کودتا برای رهبری کودتاچیان وارد وین‌تیان شود.

اعتراض

گزارش خبرگزاری فرانسه‌از وین‌تیان حاکی است که‌وزیر امور خارجه لائوس سفیر تایلند دروین‌تیان را به حضورپذیرفت ونسبت به روش این کشور در قبال لائوس بوی اعتراض کرد.

وزیر خارجه لائوس ضمن اظهار تاسف از این که دولت تایلند به پناهندگان سیاسی لائوس اجازه میدهد که در بانکوك دست به اقدامات‌سیاسی علیه امنیت لائوس بزنندازدولت تایلند خواست تا در آینده از فعالیت این عناصر جلوگیری کند.

وزیر خارجه لائوس گفت که دولت متبوع وی اطلاع یافته است که عده‌ای از کودتاچیان اخیر این کشور از تایلند وارد لائوس شده و پس از شکست کودتا مجددا به آن کشورفرار کرده‌اند.

کامبوج از امریکا کمك نظامی خواست

واشنگتن ــ خبرگزاری فرانسه ــ دولت کامبوج دیروز از کنگره آمریکا تقاضا کرد که کمک های نظامی و اقتصادی این کشور را از کامبوج دریغ نکند.

در نامه‌سرگشاده‌ای که‌بنام‌دولت مارشال لون نول‌رئیس جمهوری کامبوج وخطاب به‌کنگره و مردم آمریکا نوشته شده و سفارت کامبوج در واشنگتن‌آن‌را منتشر کرده است این نکته بروشنی گوشزد شده که هرگاه نیروهای ویتنام شمالی مستقیما از نیرو های کمونیست‌و شورشی‌کامبوج حمایت کنند دولت‌پنوم پن‌تقاضا خواهد کرد که نیروی هوایی ایالات متحده بار دیگر در جنگ کامبوج مداخله کند.

در این نامه یادآور شده‌است که آمریکا از نظر اخلاقی موظف و متعهد است که به حمایت از رژیم کنونی پنوم پن را ادامه دهد.

در این زمینه توضیح داده‌شده است که دولت مارشال لون‌نول بعلت جنگهائی که‌در ویتنام‌جنوبی با نیرو های این کشور و با نیرو های آمریکایی بخرج داده و باعث نجات جان عده‌بیشماری از سربازان امریکایی شده‌است بخود حق میدهد تا متوقع ادامه برخورداری‌ازکمک های‌اقتصادی و نظامی امریکا باشد.

لوله آزمایشگاه نژاد بشر را حفظ می کند

سان‌فرانسیسکو ــ یونایتدپرس ــ جمز بونر دانشمند زیست‌شناس آمریکایی دیروز پیشگویی کرد که ظرف دو یا سه نسل آینده حفظ کودکان نوزاد در لوله های آزمایشگاهی در مقایس وسیع متداول خواهد شد تا نژاد بشر از بین نرود.

پروفسور بونر کهبا انستیتوی تکنولوژی کالیفرنیا همکاری‌دارد اضافه کرد که اگر چنین‌روشی مورد استفاده قرار نگیرد‌نژاد بشر که عمر آن اکنون به ۲۰۰ هزار سال میرسد ممکن است به سرنوشت بسیاری از انواع دیگر مخلوقات دچارشود و نابود گردد.

دکتر بونر این پیشگویی را ضمن یکی از سلسله سخنرانی هایی که دربرنامه‌ای تحت‌عنوان «یک بیلیون سال آینده» و به ابتکار دانشگاه ایالتی کالیفرنیا ایراد میشوند عنوان کـرده است.

دکتر بونر معتقد است‌که‌اگر نوع بشر از این نوع امتیاز استثنایی برخوردار نمیبود که از فعل و انفعالات «ژنتیک» آگاهی داشته باشد در خلاف تحولات جهشی گوناگونی که‌در موارد بیشمار به نابودی انواع متعدد موجودات زنده منجر شده‌اند ــ موجودیت خودرااز دست‌خواهد داد وبکلی‌ازصفحه زمین رخت برخواهدبست.

طبق اظهار این دانشمند در فعل و انفعالات‌ژنتیکی‌انسان ۲۰۰۰ عامل مختلف وجوددا. ند که هریک از آنها بنحوی موجودیت نوع انسان را تهدید به نابودی میکنند.

خورشید، بحران انرژی راپایان میدهد

کانتربوری ــ انگلستان ــ آسوشیتدپرس ــ پروفسور پورتریکی از فیزیکدانان عالیمقام‌انگلیس‌اظهار نظر کرد که کامیابی انسان در بهره‌برداری از نور خورشید و تبدیل آن به انرژی قابل استفاده در زمین بحران انرژی را که در حال حاضردورنمای تهدیدکننده‌ای پیدا کرده است حل خواهد کرد.

دکتر پورتر پیشگویی کرد کـه انسان در قرن بیست و یکم در تبدیل نور خورشید به انرژی توفیق خواهد یافت. طبق عقیده این دانشمند تا سال۲۰۰۰ میلادی ساکنان کره زمین به‌معادل نیروی که از ۱۵ هزار مرکز بزرگ‌تولید نیروی برق بدست آید و هریک‌از آنها ۱۰۰۰ مگاوات ظرفیت داشته باشد احتیاج خواهند داشت.

نظر به‌اینکه‌نور خورشیدبصورتی که به زمین میرسد حاوی انرژی عظیمی به میزان باورنکردنی ۳۸ میلیون برابر تمام محصول برق ۱۵ هزار کارخانه مولد نیروی ۱۰۰۰ مگاواتی است بنابراین‌کافی است که انسان‌بتواند نورخورشید را تنها در ناحیه‌ای به مساحت ۴۴۰ میل مربع مهار کند و آنرا به انرژی قابل استفاده در زمین تبدیل نماید.

دکتر پورتر اضافه کرد که اگر نور خورشید میتوانست به عنوان یک سلاح جنگی مورداستفاده‌قرار گیرد بشر قرنها پیش توانسته بود آن را به انرژی تبدیل کند.

چوئن لای : بهبود اوضاع جهان فکر باطلی است

پکن ــ چوئن‌لای نخست وزیر جمهوری خلق‌چین هنگام‌ملاقات با هیئت پارلمانی هلند دولت‌های غربی را از فکر باطل بهبود اوضاع جهان برحذر داشت و گفت کشور هائی که‌تن‌به‌ضعف و ناتوانی میدهند برای خود بدبختی فراهم می کنند.

چوئن لای ضمن اعلام خطربه کشور های اروپائی به آنها توصیه کرده است که بیشتر بایکدیگر متحد شده ووسائل دفاعی خود را تصویب کنند.

او پس از اشاره به تسلیحات روز افزون آمریکا وشوروی گفته است که اتحاد جماهیر شوروی امسال برای نخستین‌بار درتاریخ ،ناوگان جنگی خودرا از تنگه‌ای که ژاپن و چین رااز یکدیگر جدا می کند عبورداده است. چوئن لای پس از ذکر حوادث تاریخی و جنك تریاك قرن گذشته گفته است که در کنفرانس یالتا در جریان جنك دوم جهانی آمریکا و شوروی موافقت کردند چین رابدومنطقه نفوذ تقسیم کنند ولی پس از پیروزی مائوتسه تونك در سال ۱۹۴۰ نقشه آمریکا وشوروی که در ظاهر دوست ما است با شکست روبرو شد.

بطور کلی چوئن‌لای گفته است که آمریکا و شوروی هیچیك قابل‌اعتماد نیستندونباید در چنین شرایطی ببهبوداوضاع رایك عمل انجام شده انگاشت.

درزدوخوردهای مسلحانه شیلی، عده‌ای کشته یازخمی شدند

سانتیاگو ــ در جریان زدو خورد های خونینی که در مرکز شهر سانتیاگو بین کمونیست ها و طرفداران دولت آلنده از یکسو و عناصر افراطی دست راستی از سوی دیگر روی‌داد دو نفر کشته شدند و شش نفر دیگر زخمی گردیدند.

برخورد بین دوطرف‌هنگامی آغازشد که جوانان دست‌راستی افراطی مقر حزب کمونیست را در نزدیکی کاخ کنگره‌باسنك و آجر مورد حمله قرار دادند. ماموران پلیس با استفاده از گاز اشك‌آور باین زدوخورد پایان دادند ولی لحظه‌ای بعد وقتی که نیروهای پلیس بـه مراکز خود بازگشتند دسته های دیگری از طرفداران و مخالفان دولت به خیابان ها ریختند و طرفین بسوی‌یکدیگر تیراندازی کردند. در جریان این‌زدو خوردهادونفر ازمبارزان حزب ناسیونال (دست‌راستی) کشته شدند و عده زیادی‌زخمی گردیدند.

دو ساعت بعد ماموران پلیس براوضاع مسلط شدند. ازطرف دیگر گزارش میرسد که ناراحتی شدیدی درمیان نیرو های مسلح شیلی پدید آمده است. آلنده بامید رفع‌بحران عده‌ای از نظامیان را وارد کابینه کرده‌است.

دولت «وحدت‌ملی» دیروز توانست از یك شورش کوچك در میان افراد نیروی هوائی جلوگیری کند رهبری این شورش‌نظامی‌را «سرگردرامون» معاون روابط‌عمومی نیروی‌هوائی بعهده داشت.

در اعلامیه‌ای که از طرف سرگردرامون‌از رادیوی‌مخالفان دولت انتشار یافت گفته میشد ژنرال «سزار» که بتازگی از سمت فرماندهی نیروی هوائی استعفاء کرده باید مجددا بکار گمارده شود.

دو وزیرنظامی ژنرال کارلوس و دریاسالاررائول نیز ازعضویت کابینه استعفا کرده‌اند ولی پرزیدنت آلنده استعفای آنها را نپذیرفته است.

آگهی استخدام مربی پرستار

نیروی هوائی شاهنشاهی بمنظور خدمت در آموزشگاه عالی پرستاری در تهران تعدادی نرس که دارای شرایط زیر باشند برای امور سربرستی با حقوق مناسب استخدام مینماید.
۱ـ شاغل نبودن در سازمان های دولتی و موسسات وابسته به‌آن.
۲ـ متدین بیکی از ادیان (اسلام، مسیحی، کلیمی، زردشتی).
۳ـ دارا بودن مدرک لیسانس یا بالاتر و داشتن حداقل ۵سال سابقه‌کار.
۴ـ داشتن صحت مزاج بنابر گواهی بهداری نیروی هوائی شاهنشاهی.
متقاضیان میتوانند برای نام نویسی وکسب اطلاعات بیشتر از تاریخ ۵ر۶ر۵۲ در روز های شنبه. دوشنبه .چهارشنبه هر هفته درسرویس اداری به بهداری ستاد فرماندهی نیروی هوائی شاهنشاهی واقع در خیابان فرح آباد مراجعه نمایند .م‌الف ۹۵۷۸
نیروی هوائی شاهنشاهی — آ ـ ۳۸۰۷۴ — ۱ـ

دوره راهنمائی حکیم‌الهی
مجهز به آزمایشگاه، کارگاه و کلیه وسایل سمعی و بصری زیر نظر مربیان متخصص واستادکاران لایق برای کلاسهای اول‌ودوم وسوم‌راهنمائی ثبت‌نام مینماید.
نادری‌ــ قوام‌السلطنه‌ــ کوی سیمی‌ــ تلفن: ۴۴۴۷۶

موزائیک ماشینی ناهید
محصول آخرین تکنیک سیمانکاری در ایران
تلفن ۶۲۱۰۵۲-۶۲۱۰۵۳

دبیرستان دخترانه دشتستانی
تعدادی دانش‌آموز با معدل خوب برای‌سال سوم‌دبیرستان و کلاس‌های چهارم وپنجم و ششم طبیعی ثبت‌نام مینماید.
سی‌متری نظامی عباس‌آباد میترا تلفن : ۸۴۲۹۵۹

نوار های پرشده کاست و کارتریج
آهنگهای روز ایرانی و خارجی ــ برنامه گلها ــ کلاسیک
استریودیسکو ــ روزولت شمالی‌بالای سه‌راه دیبا ساختمان ۳۶۴
تلفن ۸۳۶۷۹۶

مژده‌ای بزرگ بسازمانهای آموزشی ــ صاحبان صنایع و کالاوموسساتیکه
در نمایشگاه بین‌المللی ایران شرکت‌دارند
فعالیت های خود را در هر زمینه‌ای بفیلم ۸ میلیمتری رنگی درآورده و باپروژکتور تلویزیونی و کاستی فیرچایلد امریکا روی صفحه پروژکتور و یاروی پرده بزرگ بطریقه لوپ‌ولاینقطع بنمایش بگذارید. در مواقع لزوم‌برای‌تشریح تصویر را ثابت نگهدارید.
فیرچایلد آمریکا با مدلهای مختلف و مزایای بیشمار تحولی چشم‌گیر در امر نمایش فیلم در سطح جهانی بوجود آورده است.
آموزش سمعی و بصری نیز در کلیه سازمانهای آموزشی کشور های پیشرفته بخصوص آمریکا در انحصار فیرچایلد است.
فیرچایلد کلیه اشکالات مربوط بنمایش فیلم باپروژکتورهای معمولی را منتفی ساخته است. بافشار کاست بداخل دستگاه ظرف تك ثانیه فیلم دلخواه خود را تماشا کرده ولذت ببرید

پوبلیکو ــ چهل متری کریمخان زند اول نادرشاه‌شماره ۲۸ تلفن ۶۲۶۸۰۴ ــ ۶۲۳۰۰۶

قابل توجه اطباء محترم و بانکهای خون و آزمایشگاهها
TRAVENOL تراونول
برای خرید و سفارش
ماشین کلیه مصنوعی تراونول
وکلیه لوازم و وسائل مربوط به دیالیز
دستگاه و پمپ‌های جراحی قلب
وکلیه لوازم و وسائل یکبار مصرف مربوط به جراحی قلب باز
سیستم بانك خون فنوال
همراه باکلیه لوازم وانواع واقسام کیسه‌های انتقال خون برای تفکیك مواد حامل خون
تست‌های آزمایشگاهی هایلند
به شرکت تضامنی سعید طبیبی وشریك خیابان شاهرضا مقابل هتل تهران پالاس شماره ۶۹ یا تلفنهای ۶۶۱۴۳۷، ۴۳۲۰۷، ۴۲۵۵۸ مراجعه فرمائید.

دندانپزشکان ارجمند
بازرگانی نوتاش از ۸ صبح تا ۱۰ شب یکسره باز است

آگهی مناقصه شماره ۸۲۰ر۵۲

شهربانی کل کشور انواع ظروف مسی موردنیاز آشپزخانه یکانهای وابسته را طبق نمونه های موجودوبرك‌مشخصات‌وشرایط مربوطه ازطریق مناقصه خریداری مینماید، داوطلبان‌مایل‌بشرکت در این مناقصه میتوانند برای‌دیدن نمونه‌ودریافت برك مشخصات و شرایط بدائره قرارداد های اداره سررشته‌داری مراجعه و پیشنهادات خود را در پاکت لاك ومهر شده تا پایان وقت اداری روز ۲۶ر۶ر۵۲ بدائره دبیرخانه اداره مذکور تسلیم‌ورسیددریافت دارند.پیشنهادات رسیده ساعت‌ده‌صبح روز۲۷ر۶ر۵۲ درکمیسیون مناقصه باز و قرائت خواهد شد، حضور پیشنهاد دهندگان در جلسه کمیسیون مذکور آزاد بوده و کمیسیون مناقصه دررد یا قبول یك یاکلیه پیشنهادات مختار است.

شهربانی کل کشور

سومین تمرین تیم ملی ایران در بازگشت از سیدنی

تدارک برای جبران شکست

★ عادلخانی : ۱۵ دقیقه اول مسابقه ، سرنوشت ما را تعیین میکند
★ پروین : شکست ما در تهران محال است
★ قلیچخانی :جبران‌شکست دشوار است
★ حجازی : بهترین بازی دوران زندگیم را روزجمعه ارائه میدهم .
★ محمود بیاتی : رازیک حقه‌بازترین مرد دنیا است

بازیگران تیم ملی فوتبال ایران بعدازظهر دیروز سومین جلسه تمرین‌خودرا درورزشگاه آریامهربرگزار کردند.تمرین تیم ملی‌بیشتر به‌صورت مسابقه آزمایشی بود که در جریان‌آن محمد بیاتی و ملک‌لنان موارد لازم را به‌بازیگران متذکرمی‌شدند : اعضاء تیم ملی در دو دسته با پیراهن های قرمز وسبز به تمرین پرداختندو علی‌پروین نیز با پیراهن قرمز پا به‌پای دیگران بازی میکرد . درمدتی که بازیگران به‌تمرین اشتغال داشتند ، محمود بیاتی،سرپرست تیم های ملی ایران در کنار زمین کار بازیگران را زیرنظر داشت و درضمن به چندپرسش خبرنگاران ما جواب داد . وی در مورد آرایش تیم ایران در بازی روز جمعه گفت : مسلما چند یار جدید خواهیم داشت، اما تمام بازیگران هنوزمشخص نشده‌اند و باید بررسی کامل بعمل آید . اما بدون شك ، حجازی ، قلیچخانی ، رضا عادلخانی ، ابراهیم آشتیانی ، جعفر کاشانی ،اکبر کارگرجم غلامحسین مظلومی و جواد قراب در بازی خواهند بود .در مورد علی پروین تردید داریم که بتواند بازی کند . (خود پروین گفت : پایم خوب است، دکتر اجازه‌بازی‌داده وصددرصد بازی خواهم کرد.)

حقه‌بازترین مرد دنیا

از بیاتی در مورد گل‌هائی که ایران در برابر استرالیا خورد سئوال شد و وی درجواب گفت : هر۳گلی که تیم‌ایران خورد شانسی و در موقعیت استثنائی بود . اگر با شلیك های سنگینی که روی دروازه ایران شد و ناصر حجازی با شیرجه آنها را دفع کرد، گل میخورد اینچنین ناراحت نمی‌شدیم .

در استرالیاروحیه بازیگران ما را بکلی تخریب کردند و رازیك با این کار ها ثابت کرد حقه‌بازترین مرد دنیاست.

درباره روز جمعه و برای پیروزی تیم ایران سرپرست تیم های ملی گفت : ما تعداد محدودی فورواردر اختیارداریم که اکثرا در یك سطح‌اند . و از هرکدام استفاده کنیم ، تفاوت چندانی ندارد . برای پیروزی و تلافی شکست‌سیدنی ما زاه دشواری در پیش داریم. اما اگر فورواردهای ما خوب کار کنند و از موقعیت های بدست آمده خوب استفاده کنند ، امید پیروزی هست .

بقرار اطلاع پای صفر ایرانیاك دچار شکستگی استخوان‌نشده است و عکسی که از پای او گرفته شده بود ، نشانی از آسیب‌دیدگی استخوان در آن دیده نشد . او دیروز تمرین نکرد . لکن باتوجه به نتیجه عکس‌برداری و درد خفیفی که در پای او است ، امید بازی‌او در صورت لزوم زیاد است و اصولا ایرانیاك ناراحتی چندانی از ناحیه پا ندارد .

پس‌از پایان تمرین بازیگران خبرنگاران روزنامه‌اطلاعات نظر یك‌یك آنان را در مورد بازی با تیم استرالیا و نتیجه مسابقه جویا شدند .

★ علی پروین

هافبك راست تیم ملی ایران که‌دردیدار آزمایشی تیم ایران در نیوزلند از ناحیه زانو آسیب دید و نتوانست در سیدنی‌بازی کند ، ضمن انتقاد شدید از بازی تیم ایران دراسترالیامعتقد بود ، اگر بازی خوبی ارائه شود ، ایران هم می‌تواند با به ثمر رساندن ۳ گل به نتیجه مساوی دست یابد . پروین که به احتمال زیاد روز جمعه بازی خواهد کرد، گفت ، تیم‌استرالیا در هیچ‌شرایطی نمیتواند در تهران برتیم ملی ما پیروزشود و ما با حداقل ۲ گل پیروز خواهیم شد ، پروین در مورد بازی خود گفت ، پای من کاملا بهبود یافته و من صددرصد در مسابقه خواهم بود .

★قلیچ‌خانی

پرویزقلیچ‌خانی حرف های خودرا اینطور شروع کرد. تبلیغات بیش از حد تاثیر نامطلوبی در فوتبال ما بوجود آورده است . فوتبال‌ما درحدی نیست که‌مردم‌ما رابه‌خود جلب کند و آنها را مشغول نماید. بدیهی است استرالیا که‌پیشرفت سریعی‌در ورزش داشته است ،در فوتبال هم از ما برتر است . تیم استرالیا یک تیم خوب و دارای تاکتیک است ماروز جمعه برای‌یک بازی خوب سعی خواهیم داشت . اما جبران‌این‌شکست واقعا دشوار است.

★ ناصر حجازی

ناصر حجازی‌درو ازه‌بان تیم ملی در مورد بازی روز جمعه گفت:

بیچوجه نمی توانم نتیجه را پیش بینی کنم. اما خودم در برابر استرالیا قصد دارم یکی از بهترین بازی‌هایم را ارائه دهم.

در استرالیا ما شایسته شکست ۳ برصفرنبودیم‌و این شکست بیشتر بسبب‌این‌بود که تیم ما قصدداشت حمله کند. اگر ما به نتیجه مساوی رضایت داشتیم‌و یک دفاع‌مطمئن‌در برابر استرالیا ایجاد میکردیم و نیز سعی در وقت‌کشی میداشتیم،اگربا نتیجه۱بر صفر هم مغلوب میشدیم، جبران آن آسان بود.

حاج رحیمی‌پور

گوش راست تیم ملی ایران در موردبازی روز جمعه گفت:استرالیا برای‌حفظ نتیجه‌مساوی‌بتهران‌آمده است و اگر موقعیت به دست آورد گل هم خواهدزد . جبران شکست ۳برصفر برای‌ما‌خیلی مشکل است. اگر موقعیت‌های‌استثنائی برای تیم ایران بوجود آیدو بچه‌ها بتوانند از آن ها استفاده کنند ، امیدی هست.

★ ابراهیم آشتیانی

بازی تیم در برابر استرالیاآن چنان بدبود که همه مارا متعجب کرده است و این جز یک واقعه ناگهانی و مبهم نیست . به ثمر رساندن۳ گل در برابر استرالیا در روز جمعه واقعا مشکل است. اما ما امید پیروزی داریم ودر برابر حریف بخواهیم جنگید.برای‌تساوی ۳بر۳راه دشواری داریم باهمه‌اینها امید خودرا ازدست‌نمیدهیم.

★صفر ایرانپاك

فور وارد تیم ملی که در بازی رفت در سیدنی آسیب دیده بود ، گفت:

پیروزی۳ برصفر برای تیم ایران مشکل است. لیکن بچه‌ها تصمیم دارند یک بازی‌خوب از خودارائه دهند. اگر بتوانند از لحظه های استثنائی استفاده نمایند، شانس پیروزی هست : ما دو موقعیت خوب رادر سیدنی از دست دادیم. فکر میکنم روز جمعه بایکیادوگل براسترالیا پیروز شویم .

★ محمدرضا عادلخانی

اگر در پانزده دقیقه اول بازی دروازه حریف را باز نمائیم راه پیروزی برای ما هموارتر میگردد، شکست تیم ایران در سیدنی نباید تزلزلی در روحیه بچه ها ایجاد کند که خوشبختانه با امیدواری زیاد و اتکاء بنفس فراوانی که‌در بین همگی ما موجود است، آن شکست‌همه‌مارا بیش‌ازپیش‌برای مغلوب ساختن استرالیا مصمم خواهد ساخت.

حس میکنم که روز جمعه‌بر حریف پیروز خواهیم شد و حداقل تلاش هممااراءه یکبازی خوب و ارضاء تماشاگران فوتبال‌است.

★قاسم طیبی

به تصور گروهی‌ازمردم فوتبال دوست که پیروزی ایران را بر استرالیا دور از دسترسی تیم‌ایران میدانند صریحامی‌گویم که چنانچه تیم ما از تمام نیروی خود برای پیروزی برحریف بهره‌گیری‌نماید مغلوب ساختن استرالیا قابل پیش‌بینی است. نباید باشکستی که‌در سیدنی بدست آمد همه‌چیز را تمام شده بدانیم چه بازی دومی در پیش است و هنوز فرصتی برای جبران شکست‌باقی است .

همه‌ما به‌پیروزی بازی‌روزجمعه فکر می‌کنیم و امیدوارم که با برخورداری از محبت وپشتیبانی تماشاگران پیروزیهای گذشته‌را تکرار نمائیم .

حسن مرادی

تجربه نشان داده است که در خانه خود همواره بررقیبان، برتری خود را ثابت نموده‌ایم و کمتر مغلوب حریفان خارجی گشته‌ایم، همه بچه‌ها به برد امیدوارند و این چیزی است‌که هرروز فزونی می‌یابد .

بهرحال ضمن تائید پیروزی‌تیم ملی‌دربازی‌روزجمعه‌ازذکر تعداد گلهائی که ایران را به پیروزی می‌رساند معذورم . بامید پیروزی در روز جمعه .

مهدی مناجاتی

خط دفاعی استرالیا نفوذپذیر و دروازه‌بان این تیم درحد یک دروازه‌بان متوسط است. اگر در اوایل بازی مزه گل را به حریف بچشانیم شانس پیروزی فراوان است .

شکست ما از استرالیا نوعی حس انتقام‌جوئی برایم بوجود آورده است و بهمین دلیل‌اگر در بازی روز جمعه حضور یابم با تمام نیرو برای درهم کوبیدن حریف می جنگم ولحظه‌ای آرام نخواهم بود .

تیم ما در استرالیا جادوشده بود چرا که واقعیت خود را در زمین پیاده نکردیم .

بهرحال بنظرمن مسابقه روز جمعه چهل درصد مساوی و۶۰ درصد پیروزی بسود ایران‌است. راز پیروزی ما در تلاش‌بی‌حد و حساب بچه‌هاست .

محمد صادقی

فراز و نشیب های زندگی فراوان است ومیدان نبردصحنه دیگری است‌از زندگی‌که زمانی پیروزی‌وگاهی شکست ببار می آورد. این جبر زمان است. در سیدنی علیرغم همه پیش‌بینی‌ها مغلوب حریف شدیم، ولی گناه شکست انقدر سنگین نبود که در اینجا بانوعی بی‌مهری‌روبرو شویم. پیروزی ایران در بازی روز جمعه آسان نیست ولی مشکل هم نمی‌تواند باشد بااین وجود آرزو می‌کنم که برابر استرالیا سربلند بیرون بیائیم و خاطرشکست سیدنی‌را ازذهن همه‌فوتبال‌دوستان‌بدست‌فراموشی بسپاریم .

بیژن ذوالفقار نسب

چنانچه در دیدار روز جمعه خصوصیات و کیفیات و نصایح مربی تیم را بچه‌ها درزمین‌پیاده کنند از هم‌اکنون باید در انتظار بازی سوم بود. روحیه بچه‌ها عالیست و مهمتر اینکه در پناه عرق ملی که یکی ازخصوصیات بارز هر ایرانی است .

امیدوارم در پناه تلاش خستگی‌ناپذیر تیم‌ایران‌وپشتیبانی تماشاچیان فوتبال استرالیا را مغلوب سازیم

ساعت ریکو
نماینده‌انحصاری شرکت کوماکو خیابان سوم اسفند، شماره ۳۰ ـ تلفن ۳۰۳۵۱۴

گروه‌شرکتهای تولیدی وواردا تی ماشین‌آلات راه‌سازی‌وساختمانی
ارکان ماشین ـ وزنه
ماشین رول ـ رولر
خیابان‌آیزنهاور ـ مقابل دانشگاه آریامهر شماره ۶۲۸ و ۶۴۶
تلفن : ۹۵۹۰۷۸ ـ ۹۶۲۴۵۹ ـ ۹۵۲۸۹۹ ـ ۹۵۹۰۰۲ ـ ۹۵۸۵۵۵

LIEBHERR
تاورکرین ـ بچینگ پلانت ـ تراك میکسر
لیبهر
نماینده انحصاری : ارکان ماشین ـ وزنه

هتل بزرگ سفید کنار
مجهز ترین هتل ساحل بحر خزر افتتاح شد
بندر پهلوی کیلومتر ۸
رزرو : تهران ۲ ـ ۸۸۱۵۸۱ بندرپهلوی ۳۰۳۱ ـ ۰۲۳۲

سینما آتلانتیك و کمپانی کلمبیا با کمال‌افتخارشاهکار سینمائی فصل را تقدیم میدارند .
فیلمی قویتر و زیباتر از قصه عشق و دوستان
ازصبح یکشنبه در سینما
آتلانتیک
اولین تجربه عشقی یك دختر جوان . . . .

TO FIND A MAN
دختری بنام روزالین
رنگی

باشرکت : پاملاشومارتین
وارن اوکانور
لویدبریجز- فیلیس نیومن
محصول کمپانی کلمبیا

بمناسبت عید سعید مبعث
از صبح یکشنبه ۴ شهریور فقط در
سینما دیاموند
یك کمدی جنگی وعشقی، شلوغ، شلوغ، شلوغ، شلوغ!!

گیشه سینما دیاموند برای رزرو بلیط آماده است

آغاز هفته دوم فقط در سینما پلازا
ماشین آرزو
بچه‌ها !بزرگها!بفرمائین سوار موشك‌شین! باماشین آرزو، همراه این‌دو فضانوردکوچولوی شیطون به کره ماه سفرکنین و قهرمان هزار ماجرای عجیب و فراموش نشدنی بشین . . .

سانس ها : ۹،۷،۵،۳،۱۱
بلیت ها : ۲۰ ریال «جمعه وروز های تعطیل» از ۹ صبح ، ۱۰ ریال »

اطلاعیه سازمان مسکن

سازمان مسکن‌واحد تجاری برای محل کسب در محوطه آپارتمان های بهجت‌آباد که شامل ۳۸۴ واحد مسکونی است واگذارمی نماید .

طالبین می توانند جهت کسب اطلاع بیشتراز تاریخ ۲۷ر۵ر۵۲ لغایت ۵ر۶ر۵۲ درساعات‌اداری به قسمت مدیریت آپارتمانها در محل مذکور به آقای شمس‌ملك‌اراء مراجعه نمایند

م الف ۹۳۳۶ سازمان مسکن

آگهی استخدام

مدیریت ساختمان و املاك تعدادی مهندس راه و ساختمان و تاسیسات که بیش‌از پنجسال سابقه‌کار داشته‌باشند وهمچنین تعدادی تکنیسین ساختمان که دارای بیش‌از سه‌سال سابقه‌کار داشته باشند از محل اعتبار طرح و با حقوق مکفی استخدام می‌نمایند .

داوطلبان استخدام میتوانند با دردست داشتن آخرین‌مدرك تحصیلی ـ سابقه کار عین شناسنامه عکس‌دار و عین کارت پایان خدمت یا معافیت دائم غیر پزشکی از ساعت ۷ الی ۱۰ صبح بغیر از روزهای تعطیل و پنجشنبه ها به دایره اموراداری این مدیریت واقع در امیرآباد شمالی ـ چهارراه آریامهر طبقه دوم اطاق ۱۰۶ مراجعه نمایند . م‌الف ۹۴۸۵

مدیر ساختمان و املاك لجستیکی نیروی زمینی شاهنشاهی

آگهی استخدام

شرکت ملی ذوب اهن ایران کادر مندرج درذیل راجهت خدمت در واحد طراحی شهرسازی وواحد کل عملیات کارخانه آریامهر اصفهان استخدام می نماید

۱ـ مهندس نقشه‌بردار
۲ـ مهندس معمار
۳ـ مهندس راه و ساختمان باسابقه کار در محاسبات ساختمانی
۴ـ مهندس راه و ساختمان باسابقه کار در آبرسانی ،فاضل‌آب .
۵ـ مهندس مکانیك باسابقه کار در قاسیسات تکنولوژی .
۶ـ فوق دیپلم نقشه‌برداری
۷ـ تکنیسین نقشه‌کشی باسابقه کار در رشته ساختمانی ـ معماری وبرق

واجدین شرایط می توانند همه روزه جهت انجام مصاحبه بواحد کل عملیات کارخانه آریامهر اصفهان واقع در ۴۵ کیلومتری جاده اصفهان ـ شهرکرد مراجعه مایند .

از امشب در سینماهای
اونیورسال ـ پاسیفیک ـ ایران ـ سایتا ـ تیسفون ـ رنگین کمان ـ موناکو ـ پرسپولیس ـ کارون ـ دریاو ـ آستارا (تجریش)

همزمان با تهران در شهرستانهای ★ اصفهان (چهار باغ ـ مایاك ـ مهتاب ـ پارس) ★ مشهد (آسیا ـ سانترال) ★ تبریز (دیانا ـ کریستال) ★ اهواز (دنیا) ★ کرمانشاه(آتلانتیك) ★ بروجرد (شهرسبز)

۱ر۵ میلیون متر اراضی عباس آباد

پس از خریداری از صاحبان آنها، بمالکیت شهرداری درآمد

★ مطالعات مهندسان در زمینه شهرسازی عباس ـ آباد شروع شد .

★ در شهرک عباس‌آباد تاسیسات‌جدید ویک بازار مدرن احداث میشود .

سندمالکیت قسمتی از شهرعباس آباد بنام شهرداری تهران صادر گردیدوبدنبال اقداماتی که طی‌دو سال گذشته انجام گرفته است ، مالکان اراضی عباس آباد دربرابر دریافت پول یا اوراق قرضه زمین های خودرا به شهرداری انتقال داده‌اند.

شهرداری برای اجرای طرح شهرسازی عباس آباد که مساحت یکسیلیون و ۵۰۰هزارمتراز اراضی غربی این منطقه راشامل میشود وامی بمبلغ ۲۵ میلیون تومان از بانکمرکزی دریافت‌کردکه بمصرف ساختمان‌و بنای اراضی عباس‌آباد اختصاص یافته است و با استفاده از این وام مطالعات مهندسان در زمینه شهرسازی عباس آباد شروع شد.

شهرداری اعلام‌داشت که بخشی از اراضی شهرک عباس آبادبرای ساختمان سفارت‌خانه‌ها اختصاص داده شده است.

شهرداری همچنین اعلام داشت که در این شهرک مساحت قطعات کمتراز‌هفتصدو‌پنجاه متر نخواهد بود و این مساحت حداقل اراضی عباس‌آباد است که بتصویب‌رسیده است.درشهر عباس آباد ساختمان ها باتراکم زیاد، متوسط و کم ساخته میشود و بدین منظور ضوابط و مقررات خاصی تدوین گردیده است.

شهرداری‌اعلام‌داشت که ساختمان نفت و کاخ شهرداری در قسمت دوم شهر عباس‌آباد ساخته می شودو‌همچنین اعلام شد که‌تفکیک اراضی با حداقل مساحت هفتصد وپنجاه متر بوسیله سازمان شهر سازی عباس‌آباد موجب دگرگونی بازار و داد وستد زمین درمحلات اطراف عباس‌آباد شده است و صاحبان اراضی اطراف که قسمت عمده اراضی خود را به قطعات کوچکتر تقسیم کرده‌اند و بعلت ضوابطی‌که در اراضی تفکیکشده متعلق بشهرداری مراعات میشود زمین های آنها خواستاران زیادی ندارد و ناچار در قیمت اینگونه اراضی نوسانهائی‌آشکاربچشم می خوردو خریداران به تملک قطعات هفتصد و پنجاه متری بیش ازسایر زمین های تفکیکی تمایل و علاقه نشان میدهند.

★ بازار عباس‌آباد

سازمان شهرسازی عباس آباد اعلام داشت که در این شهربازار بدان معنی که اکنون در دیگر محلات تهران وجود دارد دایر نخواهد شد و بازار شهر عباس آباد باروشی اداره میشود که خریداران احتیاجی به مراجعه مستقیم ندارند و کلیه نیاز های خانواده های ساکن این منطقه بوسیله تلفن و سرویس های سیار انجام می گیرد، باین ترتیب که مشتری فقط‌میزان و نوع ارزاق‌و مایحتاج خودرا اطلاع میدهد و موسسه آنرا در محل تعیین شده تحویل میدهد.

بازار شرکت‌عباس‌آباد بوسیله‌شرکت های متعددی که با گروه پشه‌وران تاسیس خواهد شد اداره می شود و بجای آنکه هزاران نفرهر یک برای خرید کالای معینی در مسیر های مختلف بسوی بازارو خانه حرکت نمایند سرویس های تحویل کالای سیار تامین خواربار ساکنین این شهرک جدید را بعهده خواهند داشت‌وبدینوسیله ترافیک عباس‌آبادنیزمشکل خاص وجدیدی ندارد واز مشکلات ترافیک معمول در شهرها از آن اثری نیست.

عدم صدور پروانه ساختمان

بعلت کمبود سیمان در بازار است

ادامه محدودیت صدور پروانه های ساختمان که دیروز جزئیات آن انتشاریافت مجددا دیشب در کمیسیون شهرسازی مطرح گردید وتصمیم جدید شهرداری مورد تائید قرار گرفت .

تصمیم اخیر شهرداری بار دیگر متقاضیان هزاران قرونده ساختمانی را که طی سه ماه گذشته خود را برای شروع عملیات ساختمانی در اراضی بایر آماده کرده بودند با مشکلاتی روبرو ساخت .

این عده میگویند تمدید مدت محدودیت پروانه های ساختمان میبایست پیش از این اعلام و منتشر میگردید تا در بازار مصالح ساختمانی ـ آهن ـ سیمان ـ آجر ـ گچ و آهک نقش‌موثری داشته باشد وسبب کاهش قیمت‌ها شود .

کاهش قیمت

مقامات مسئول شهرداری‌امروز اظهار نظر کردندکه عدم صدور پروانه ساختمان ازاول شهریور ماه موجب کاهش قیمت و افزایش زمینه این مصالح خواهد شد .

امروز اعضای هیئت مدیره اتحادیه فخاران به اتاق‌اصناف مراجعه کردند وبا مسئولان اتاق ملاقات نمودند . در این جلسه فخاران پیرامون نرخ مصالح ساختمانی و حجم‌تولید کوره‌ها مطالبی بیان داشتند فخاران اعلام کردند که درتمام مدت دو ماه گذشته فروش‌آجر و گچ و آهک به نرخ اعلام شده ادامه داشته است و در این مدت کوره‌ها ضمن افزایش فعالیت خود برحجم تولیدات اضافه کرده‌اند .

یك مقام رسمی امروز اعلام کرد که از طرف مسئولان امور توزیع سیمان اقداماتی درزمینه افزایش تولیدو توزیع صحیح بعمل می آید این مقام مدعی شد که کمبود سیمان اولین عامل در اتخاذ تصمیم مبنی‌بر عدم صدور پروانه در اول ماه شهریور بوده است .

مقامات مسئول اعلام کردند که تولید روزانه سیمان مملکت حدود یازده هزار تن درروزاست و حجم مصرف نیز چندان‌بیشتر از این مقدار نیست.این مقامات اعلام داشتند که پیش فروش قسمتی از سیمان کارخانجات تهران ، مشهد ـ تبریز ـ اصفهان و شیراز به بخش خصوصی ، مداخله احتکار کنندگان در بازار وسیمان موجب پیش‌آمدن وضع موجود شده است و محصولات کارخانه‌سیمان‌لوشان به شمال و سیمان‌دورودبه‌جنوب اختصاص داده شده است‌وشهر تهران باسیمان دولتی و بخشی از سیمان های دیگر اداره می شود که کافی نیست.

امروزبدعوت شهرداری‌وانجمن شهر روسای انجمن های محل تهران در سالن انجمن شهر حضور یافتند . در این‌جلسه شهردار پیرامون‌اقدامات‌عمرانی شهرداری در جنوب تهران و تصمیمات خود در زمینه منع صدور پروانه مطالبی گفت و خواستار همکاری بیشتر معتمدان محلات درامور شهری گردید .

آنگاه رئیس انجمن‌شهرسخن گفت : انجمن ها وظائف مهمی در مورد کنترل قیمت ها و دیگرموارد بعهده‌دارندو‌شایسته است باتاق اصناف و شهرداری همکاری نمایند . رئیس انجمن گفت خواروبار و ارزاق‌و گوشت و قندوشکربقدر کافی‌درمملکت موجود است‌ولی جمعی سودجوبا مداخلات خود موجبات کمبی این کالا ها را فراهم آورده‌اند. در این مورد مردم باید برای جلوگیری از سوء استفاده متخلفین با ماموران همکاری کنندودرپیشرفت‌هدفهای‌مجریان قانون شرکت نمایند .

تعطیلات تابستانی قضات پایان یافت

★ وزیر دادگستری : اصلاح بعضی از روشهای ناصحیح و پرتشریفات ضرورت دارد .

با اتمام مردادماه و تعطیلات تابستانی از صبح فردا قضات دیوانعالی کشور ، دیوان کیفر، دادگاه‌های عالی جنائی، دادگاه های استان، دادگاه‌های جنحه، کلیه شعب بازپرسی ، وکلای دادگستری، و کادر اداری این قسمتها درمحل کار خودحضور خواهند یافت و بدین ترتیب دادگستری سرویس کار عادی خود را شروع خواهد کرد .

بهمین مناسبت آقای صادق احمدی وزیر دادگستری صبح امروز پیامی فرستاد و ضمن تشکرازفعالیتهای گذشته‌مسئولین سازمان‌های قضائی و اداری‌این وزارتخانه گفت: در سالی که گذشت خوشبختانه توفیق‌زیادی درراه خدمت‌به شاهنشاه‌آریامهر ومردم ایران نصیب‌خدمتگزاران دادگستری شد ولی محققا با سنگینی بارپرمسئولیتی که‌بعهده دادگستری است این اقدامات در عین لازم بودن کافی نبوده ،

بموازات اصلاح قوانین ناقص‌و غیرمتناسب ومبهم و دست‌وپاگیر واصلاح‌بعضی‌ازروشهای‌ناصحیح و پرتشریفات یک سلسله‌اقدامات اصلاحی دیگر نیز مسلماضرورت دارد .

قبولشدگان کلاس هفتم

می توانند در امتحانات شهریور وآذرماه کلاس هشتم شرکت کنند

وزارت آموزش وپرورش اطلاع داد که قبول شدگان امتحانات یک نوبتی‌خرداد ماه سال جاری کلاس های‌اول متوسطه اجازه شرکت‌در امتحانات‌یکنوبتی شهریور و آذر ماه‌سال جاری کلاس دوم متوسطه راخواهند داشت.

ضمنابرای آن عده که درامتحانات کلاس دوم متوسطه در شهریور ماه مردود خواهند شد و یا در امتحانات شهریورماه شرکت نمی کنند ، ادارات آموزش وپرورش می توانند نسبت به تشکیل‌کلاس های آزاد برای آماده ساختن این قبیل‌افراد جهت شرکت درامتحانات یک نوبتی آذرماه سال جاری‌با دریافت شهریه اقدام کنند.

بازیکنان استرالیا سخت‌ناراحت هستند

بسیاری از بازیکران تیم ملی استرالیا که در تهران خود را برای دیدار تاریخی با تیم‌ملی ایران آماده می‌کنند، ازاختلاف ارتفاع میان تهران و سیدنی‌از ناحیه گلو و ریه در ناراحتی شدیدی به‌سر می‌برند و این موضوع نگرانی‌وو حشت شدیدی در اردوی بازیگران تیم استرالیا بوجود اورده است .

این گزارش توسط خبرنگار روزنامه دیلی میرور چاپ‌سیدنی مخابره شده است .

«تام آندرسن» خبرنگار روزنامه «دیلی‌میرور» که همراه با اعضا تیم ملی فوتبال استرالیادرتهران به‌سر می‌برد در گزارش خود متذکر گردید که «ریل‌رازیک» این موضوع را به شدت از مطبوعات ایران مخفی کرده است .

خبرنگار مزبور در گزارش خود می‌افزاید، مساله غذای بازیگران استرالیا که تا دیروز مهمترین مشکل این تیم به‌شمار می‌آمد حل شد و بازیگران استرالیا توانستند، با ترخیص مواد غذائی خود از گمرک ، برای اولین‌بار پس از خروج‌از سیدنی، غذای‌مورد دلخواه‌خود را صرف کنند .

همچنین اعضا تیم استرالیا توانستند با رسیدن محموله غذائی خود از میوه تازه و دلخواه استرالیائی استفاده کنند !

گویا این خبرنگار درگزارش خود قید کرده استکه درتهران میوه تازه یافت نمی‌شود !

«آندرسن» در مورد علی‌پروین که استرالیائی‌ها به شدت‌ازوی وحشت دارند، اظهار نظرکرده است که به احتمال قریب‌به‌یقین پروین روز جمعه نیز نخواهد توانست در بازی شرکت نماید .

به‌علاوه کارو حق‌وردیان که‌یکی ازهافبکهای خوب تیم ایران‌است و قبلا صدمه دیده، نخواهد توانست در ورزشگاه اریامهر در برابر تیم استرالیا بازی‌کند.

روزنامه «دیلی میرور» برای تقویت روحیه بازیگران تیم استرالیا، در این گزارش به‌عدم حمایت تماشاگران ایرانی‌ازبازی دوم ایران در برابر استرالیا اشاره کرده و نوشته است ، تماشاگران از نتیجه دیدار رفت دوتیم به‌شدت خشمگین‌میباشند و از تیم ایران حمایت نخواهند کرد .

گویا این خبرنگار موضوع پیش‌فروش شدن ۵۰ هزاربلیط مسابقه روز جمعه را در فاصله ۴۸ ساعت به دیدار مهم ایران و استرالیا ندیده گرفته وبه آن اشاره ننموده است . پیش‌بینی می‌شود علاوه‌بر ۱۰۰ هزار نفری که در ورزشگاه آریامهر مسابقه را نشسته تماشاخواهند کرد، هزاران نفر نیز مجبور خواهند شد به حالت ایستاده در جریان مسابقه باشند .

درگزارش روزنامه «دیلی‌میرور» قید شده است، مقامات‌فدراسیون فوتبال استرالیا برای تضعیف روحیه بازیگران ایران به «مک لنان» مربی جدید تیم ملی‌پیشنهاد کرده‌اند که به ان کشور سفر کرده و سرپرستی تیم استرالیا را بعهده گیرد.

«مکلنان» این موضوع رادیروز در هتل آریاشرایتون فاش ساخت .

«آندرسن» به عنوان یک‌خبر مهم چنین گزارش کرده است‌که بسیاری از بازیگران تیم ایران سوگند یاد کرده‌اند که چنانچه تیم ایران در مقابل تیم استرالیا در تهران نیزشکست بخورد، برای همیشه فوتبال را کنار خواهند گذاشت .

تقویت ارتش عراق

توسط شوروی وهند

اخیرا موضوع تجهیز و تقویت نیروهای‌نظامی‌عراق‌مورد توجه مطبوعات جهان‌قرار‌گرفته: روزنامه‌بیلد چاپ آلمان غربی درتاریخ ۱۰ر۷ر۷۳ زیر عنوان «مسکو بغدادرا تجهیز میکند » به نقل‌از جراید بیروت نوشت «مسکو مایل است بغدادرا به عنوان یك قدرت نظامی تجهیز واز آن به عنوان پایگاهی به نفع‌خود استفاده کند » .

دی‌ولت روزنامه پرتیراژ دیگر آلمان هم در تاریخ ۱۰ر۷ر۷۳ زیر عنوان « تسویه در بغداد » به بررسی علل اعدام‌ها‌و کودتاها قتل سپهبد حماد‌شهاب‌وزیر‌دفاع وموج دودستگیها وقدرت‌طلبی‌ها پرداخته و به تحویل مقادیر زیادی‌ازانواع سلاحهای مدرن از جانب شوروی و هند اشاره کرده است .

خبرنگاران و مفسرین اضافه می کنند که دولت عراق ظرف سال گذشته به تقویت نیروی دریائی وواحدهای زرهی خود پرداخته است .

ازجمله می توان به ایجاد یك لشگر زرهی جدیداشاره کرد که‌به‌دولشگرزرهی‌سابق‌عراق‌اضافه شده‌است این لشگرمدرن‌ترین تانکهای ساخت شوروی ازانواع (ت ۵۵) و (ت ـ ۶۲) رادراختیار دارد .

مفسرین همچنین‌اظهارنظرمی‌ـ نمایند که‌روابط‌نزدیك‌ودوستانه دولت عراق با هند که اخیرا منجربه امضای موافقت‌نامه محرمانه‌درموردهمکاریهای‌نظامی بین‌دوکشور گردیدسبب‌شدکه به تعداد افسران و پرسنل‌نظامی عراق در هندوستان افزوده شود .

بدنبال‌این موافقت‌نامه بود که گروه‌اول افسران‌دانشجوی‌عراقی اعزامی بدانشکده های‌نظامی «پیاده زرهی وستاد» هند به حدود ۵۰ نفررسید و می توان انتظارداشت که بعد ها بدین‌رقم بازهم‌اضافه شود .

طبق خبرواصله از بصره اخیرا کشتی روسی بلکان که حامل محموله زیربود به‌بندر ام‌القصر وارد گردید .

سه فروند هلی‌کوپتر آموزشی، ۲۵ دستگاه جهت‌یاب هواپیما های میك ۸۵،۲۱صندوق‌موشك هواپیمای‌آموزشی‌سرخوی، دوفروند هواپیمای آموزشی سوخوی ، ۲۵ قطعه مسلسل ۳۲ میلیمتری برای هواپیمای باجر ، ۱۵فروند هواپیمای فریبنده‌پلاستیکی‌برای آموزش جنگهای هوائی ، شش دستگاه راهنمای خلبان برای هواپیمای باجر،۱۴دستگاه‌ردیاب «کشف هواپیماهای دشمن » ۱۵صندوق موشك سام ۲، ۱۳۰ صندوق گلوله توپ هویدزر ، ۲۵قطعه خمپاره‌اندازا۸۲میلیمتری ۶۵ قبضه مسلسل‌دوشکا ۷ر۱۲، ۷۰ صندوق کوکتل مولوتف ، ۲۴۵ صندوق گلوله تانك ۴۵، بشکه مواد شیمیائی

رانندگان نمونه انتخاب میشوند

★ راننده نمونه علاوه بر دریافت‌مدال‌وجایزه‌با تمام افراد تحت تکفل به‌سفر خارج فرستاده میشود

به دستور نخست‌وزیر اداره راهنمائی و رانندگی طرحی‌تهیه کرده است که بموجب آن هر دو سال یکبار به ۳ راننده‌نمونه ۳مدال طلا ، نقره وبرنز اهداء می شود .

رانندگان نمونه علاوه بر دریافت مدال طلادرجه یك‌باتمام افراد تحت تکفل خود به سفر اروپا فرستاده می شوند .

اداره راهنمائی و رانندگی بمنظور ایجاد یك رابطه‌نزدیك و دوستانه بین‌ پلیس و مردم اقدام به تهیه چنین طرحی که در کشور ژاپن و چند کشور دیگر جهان همه‌ساله اجرا می شود کرده است .

شرایطی که‌برای تعیین‌راننده نمونه سال درنظر گرفته شده است بقرار زیر است :

۱ـنداشتن تخلف رانندگی و شاکی در امر رانندگی بمدت دوسال .

۲ـ دارابودن کلیه مدارك و اسنادی که راننده برحسب مقررات راهنمائی ورانندگی‌باید داشته باشد .

۳ـمعرفی‌نامه مبنی برحسن شهرت صنفی برای راننده‌ای که برای سازمان های‌جمعی کار می کند .

۴ـ عدم اعتیاد بمواد مخدر و سلامت مزاج و قدرت جسمانی به تشخیص پزشك شهربانی.

۵ـ استعلام سوابق رانندگی ازدوایر اجرائیات‌صدورگواهی‌ـ نامه ،تصادفات، مناطق‌راهنمائی، پلیس راه ، و شهربانی های مراکز استان و فرمانداری های کل .

۶ـ معرفی موسسه‌ای که‌راننده برای آن کار می کند مبنی‌بر این که راننده ۲ سال بطور مداوم رانندگی کرده است .

کمیسیونی که‌صلاحیت‌رانندگان نمونه را تائید می کندمتشکل شده است از روسای دوایر آموزش عمومی ، تصادفات ، اجرائیات ، صدور گواهی‌نامه، مناطق راهنمائی ونماینده‌اداره اطلاعات شهربانی .

★ امتیازات

برای دریافت کننده‌مدال‌درجه یك طلا و راننده نمونه سال امتیازات زیر در نظرگرفته‌شده است :

۱ـ پرداخت سی هزار ریال جایزه از طرف موسسه‌ای که راننده را به کمیسیون‌تشخیص معرفی می کند .

۲ـ استفاده از ۷۵ درصد بیمه مجانی .

۳ـتامین مخارج راننده‌برای مسافرت بیکی از کشور های اروپائی بمدت ۲۰ روز ازطرف اداره راهنمائی و رانندگی یا پلیس راه یا ژاندارمری .

۴ـ شرکت راننده در روز پلیس و معرفی وی بمردم از طریق جرائد رادیو وتلوزیزیون. اداره راهنمائی ور انندگی اعلام کرد که اجرای این طرح فعلا برای رانندگان وسائط نقلیه عمومی است .

عناوین مختلفی تاکنون برای برندگان مدالها انتخاب شده است که از جمله : «سپاس رانندگان »ـ «راننده نمونه » و «رانندگان سالم»می باشد . مزایای مدال های درجه ۲ و ۳ نیز در حدود مزایای مدال درجه یك‌طلاست که‌به‌رانندگان نمونه داده می شود .

این طرح برای تصویب به نخست‌وزیری ارسال می‌شود.

۴ کشتی گیر ایران

برحریفان خود پیروز شدند

گزارش فیروزمجللی ازمسکو: درنخستین روز مسابقه های کشتی‌آزاد بازی های دانشگاهی جهان کشتی‌گیران ایران در چهاروزن ۴۸، ۵۱ ، ۵۷و ۶۲ کیلو گرم پیروزی‌داشتند .

در ۴۸ کیلوگرم‌حسین‌بیطرفان، حریف بلغاری رادر ۳ دقیقه‌اول ضربه فنی‌کرد .دراین وزن‌به سبب‌کمبود رقیب‌شانس‌بیطرفان برای کسب مدال زیاد است .

در ۵۲ کیلو گرم ، قدیر نخودچی ، حریف سری‌لانکائی خودرا با ضربه فنی مغلوب کرد .

در ۵۷ کیلو گرم محسن فره‌وشی باامتیاز ۳۶ بر صفر حریف فرانسوی خودرا شکست داد .

در ۶۲ کیلو گرم محمدنوائی پس‌از کسب ۳۱امتیاز در۳دقیقه دوم ، با ضربه فنی بر حریف پاکستانی‌خود غلبه کرد .

در ۷۴ کیلوگرم افراسیاب ایرجی باامتیاز به حریف‌بلغاری خودباخت .

در ۸۲ کیلو گرم پرورش کشتی‌گیرایرانی باضربه فنی مغلوب حریف آلمان شرقی شد .

در ۹۰ کیلو گرم شریف‌زاده باامتیاز ۸ بر ۶ در برابر حریف بلغاری خود شکست خورد .

دروزن های ۱۰۰ وفوق‌سنگین ایران شرکت کننده ندارد .

قضاوت قاسم رایگان داور بین‌ـ المللی کشتی‌گیران در جریان مسابقه های کشتی، جلب توجه بسیار کرده‌است .

بسکتبال

دیروز درمسابقه‌های والیبال شگفتی بزرگی به وجود آمد و تیم والیبال کوبا با نتیجه ۳ بر صفر تیم پر قدرت آلمان‌شرقی، دارنده مدال نقره بازی های المپیك مونیخ را شکست‌داد .

سناتور سید امامی درگذشت

در کمال تاسف اطلاع حاصل شد آقای دکتر سید احمد سید امامی سناتور انتخابی تبریز و مدیر مجله تندرست درائر سکته قلبی زندگی را بدرود گفت .

فقید سعید دو روز قبل از سفر اروپا که بمنظور معالجه صورت گرفته بود بتهران‌بازگشت وساعت ۱۱دیشب دچار عارضه قلبی گردید ودردم جان‌سپرد . شادروان سناتور دکتر سیدامامی فرزند مرحوم حاج میرزا کاظم مجتهد (داماد مظفرالدین شاه) بود.بسال ۱۲۸۰ در تهران‌دیده به‌جهان گشود. تحصیلات عالیه را در رشته بیماریهای پوستی‌و آمیزشی دانشگاه برلن طی کرد و موفق به‌اخذ درجه تخصصی گردید. بسال ۱۳۱۰ بابازگشت به کشور، در تهران مطبدایر کرد و مشغول خدمت گردید . چندی بعد به کادر اموزشی دانشکده پزشکی دانشگاه‌تهران راه یافت و با عنوان استاد بیماری‌های پوستی در دانشکده پزشکی بتدریس پرداخت . سالها رئیس بهداری‌آموزشگاهها بود وبنای بهداری آموزشگاه های‌کشور در خیابان‌ناصرخسرو به همت آن شادروان ساخته شد. آنمرحوم همگام با فعالیت های آموزشی و درمانی، مجله تندرست را منتشر کرد. درادوار ۱۶ـ۱۸ـ۱۹ قانونگزاری‌ازتبریز بنمایندگی مجلس شورای ملی انتخاب گردید. با خانم فخری ذوالفقاری (خواهر سناتورمحمد ذوالفقاری) ازدواج کرد وچهار فرزند دارد .

مصیبت وارده را به خانم فخری سید امامی همسر آنمرحوم و آقایان دکتر کاظم سید امامی استادیار دانشگاه ـ مهندس کامران سید امامی عضوشرکت ملی نفت ـ کاووس سید امامی دانشجوی دانشگاه و خانم طناز سیدامامی فرزندان شادروان سناتور دکتر احمد سیدامامی وعموم خانواده‌های مصیبت‌دیده تسلیت می‌گوئیم .

در بازار آزاد نرخ ارزها ترقی کرد

امروز باردیگر نرخ خرید وفروش ارزها در بازار تهران تغییر کرد و قیمت‌ها پس از آنکه مدتی‌روند نزولی پیدا کرده بود افزایش‌یافت.

مارك آلمان غربی امروز ۲۹ریال فروخته شد ، درحالیکه قبل از سه‌شنبه دیروز به‌۲۷ریال هم‌رسیده بود .

فرانك فرانسه۵ر۱۶ ریال‌وفرانك سوئیس ۵ر۲۳ ریال است و لیره انگلیس ۵ر۱۷۶ ریال‌و دلارآمریکا ۷۵ر۷۰ ریال معامله میشود .

موقعیت لیر ایتالیا که مواج‌ترین پول اروپائی است مستحکم شده و از قرار هر هزاری ۱۱۶ ریال فروخته میشود .

کاهش قیمت‌های ارزهای‌اروپائی در هفته گذشته این امیدواری را ایجاد کرده بود که با تثبیت موقعیت این‌ارزها، معاملات‌تجاری با اطمینان بیشتری صورت پذیرد ولی افزایش مجدد قمیت مارك آلمان غربی ، فرانك سوئیس و فرانك فرانسه باردیگر تجار وارد کننده کالا را در تردید فرو برد .

نرخ رسمی

نرخ رسمی خریدو فروش ارزها امروز افزایش یافت و به قرار گزارش بانك ملی ایران ، در باجه‌های این بانك دلار آمریکا ۷۵ر۶۷ ریال ، لیره انگلیس ۴۰ر۱۶۸ ریال ، فرانك سوئیس ۸۰ر۲۲ ریال ، فرانك فرانسه ۱۶ ریال ، مارك آلمان غربی ۲۸ریال و یکهزار لیر ایتالیا ۱۲۰ ریال فروخته شد.

دلالان بیمه بایدپروانه بگیرند

دلالان بیمه رسمی که دربازار بیمه فعالیت دارند باید تا پایان امسال از بیمه مرکزی ایران پروانه رسمی بیمه بگیرند و در غیر اینصورت از کار آنان جلوگیری خواهد شد .

این مطلب را آقای دکتر زرنگار معاون‌بیمه مرکزی‌ایران دریک مصاحبه مطبوعاتی ورادیو و تلویزیونی اعلام کرد . دکتر زرنگار دراین مصاحبه ائین‌نامه دلالی رسمی بیمه‌را که اخیرابه تصویب شورای‌عالی بیمه‌رسیده است و حداکثر تا پایان سال جاری بموقع اجراء گذاشته می شود، برای خبرنگاران تشریح کرد .

معاون‌بیمه مرکزی ضمن‌تائید نقش دلالان بیمه در گسترش‌و توسعه بازار بیمه تاکید کرد که تقاضای صدور پروانه دلالی رسمی بیمه در کمیسیون‌خاصی که بریاست معاون بیمه مرکزی و با شرکت نمایندگان سندیکای بیمه‌گذار و بیمه‌گر بوده وشغل رسمی بیمه تشکیل خواهد شد، مورد رسیدگی قرار خواهدگرفت و پروانه دلالی رسمی بیمه بنام متقاضی صادر خواهد شد .

بموجب ائین‌نامه دلالی رسمی بیمه، دلال رسمی بیمه شخصی است که در مقابل دریافت‌کارمزد واسطه انجام‌معاملات بیمه، بین بیمه‌گزار وبیمه‌گربوده وشغل معمولی او عرضه بیمه باشد . دلال رسمی بیمه باید دارای پروانه دلالی رسمی بیمه باشد. شخص حقیقی برای‌گرفتن‌پروانه دلالی رسمی بیمه باید واجد شرایط زیر باشد : داشتن حداقل ۲۵ سال تمام، انجام خدمت وظیفه عمومی یا داشتن معافیت قانونی، تابعیت ایران ، داشتن‌حداقل‌تحصیلات‌دبیرستانی و اطلاعات فنی بیمه، عدم‌شهرت به نادرستی و بالاخره نداشتن محکومیت به ارتکاب جنایت و یا ورشکستگی به تقصیر و یا کلاهبرداری و یا جنایت‌درامانت و یا دزدی و یا صدور چک بلامحل و یا اختلاس یامعاونت در یکی از جرایم فوق .

دریا برای شنا مساعد نیست

دریای در دو روز آینده رویهمرفته هوای‌شمال نیزکاملا صاف‌خواهد بود و امکان بارندگی در گیلان ومازندران وجوددارد. هواشناسی اعلام داشت که هوای شمال و در یا برای شنا مساعد نیست و هواشناسی اعلام کرد که امکان گرم شدن بیشتر هوا دیگر ازبین رفته و درسه چهار روز آینده درجه حرارت در تهران و جنوب ایران کاهش خواهد یافت.

عراق مراکز فرهنگی شوروی وچکسلواکی راتعطیل کرد

بیروت ـ آسوشیتدپرس ـ یونایتدپرس ـ دولت عراق دستور داد مراکز فرهنگی شوروی و چکسلواکی در بغداد بسته شوند .

روزنامه الانوار چاپ بیروت ضمن انتشار این خبر نوشته است بسته شدن مراکز فرهنگی شورو ی‌و چکسلواکی میتوانند درسیاست آینده عراق درمنطقه خلیج فارس تاثیر زیادی داشته باشد . الانوار نوشته است این اقدام‌نشان میدهد که کشورهای جهان سوم بتدریج باین مسئله توجه میکنند که باید بجای‌دول خارجی بخود متکی باشند

یونایتدپرس گزارش داد که علت تعطیل مراکز فرهنگی شوروی و چکسلواکی بیان‌نشده است .

زنبورها ۲۱۳ نفر را مجروح کردند

رسیف ـ برزیل ـ یونایتدپرس هزاران زنبور ساکنین روستائی در ایالت پرنامبوکو در برزیل را مورد حمله قرار دادند و۲۱۳ نفر را روانه بیمارستان کردند.

پلیس منطقه گفت یک پیرزن ۷۸ساله که زنبوران اورابشدت گزیده‌اند ممکن است جان‌سالم بدر نبرد .

زنبورهائی که نیش زهراگین آنها تقریبا کلیه اهالی روستای برزیلی را به بیمارستان‌فرستاده از نوع زنبور های خطرناك آفریقا هستند که بطوردستجمعی انسان و حیوان را مورد حمله قرار میدهند .

خبرهای کوتاه

ملاقات با نخست‌وزیر

شیخ محمدبن‌راشد آل‌مکتوم وزیر دفاع امارات متحده‌عربی بعد ازظهر امروز در نخست ـ وزیری حضور می‌یابد و باآقای هویدانخست‌وزیر ملاقات‌میکند.

سناتور مسعودی در بیروت

طبق گزارش خبرگزاریها سناتور مسعودی وبانو دیروز واردبیروت شدند و درفرودگاه مورد استقبال قرارگرفتند.

سناتورمسعودی و بانو که به دعوت‌غسان‌تو ینی مدیر روزنامه النهار به بیروت عزیمت کرده است ظهر دیروز میهمان‌کامل اسعد رئیس مجلس لبنان بود.

دیشب نیز ضیافت بزرگی به شام‌از طرف غسان‌توینی بافتخار سناتورمسعودی و بانو داده شد که‌عده‌ای‌ازوزرا ورجال سیاسی و مطبوعاتی لبنان در آن شرکت داشتند.

روزنامه‌النهار ضمن‌چاپ خبر ورود سناتور مسعودی همراه‌باعکس مشارالیه درصفحه اول نوشته است:

«سناتور مسعودی مدیر بزرگترین موسسه مطبوعاتی ایران است که از ۴۸ سال قبل تاکنون بطور مداوم فعالیت دارد.»

النهار سپس به معرفی‌شخصیت سیاسی ومطبوعاتی سناتور مسعودی‌و موسسه‌عظیم اطلاعات کعدارای۱۱نشریه میباشدپرداخته است.

سمینار بررسی مسائل نفت

بعدازظهرسه‌شنبه ششم‌شهریور ماه سمینار (بررسی مسائل و سیاست‌های جدید نفتی) در باشگاه دانشگاه با حضورآقای دکتر اقبال رئیس هیات‌مدیره ومدیر عامل شرکت ملی نفت ایران ، رئیس دانشگاه تهران، چندتن از مقامات عالی رتبه شرکت نفت و جمعی ازاستادان دانشگاه گشایش می‌یابد.

آموزش لشکر یکم

اداره وظیفه عمومی امروز اعلام کرد که آموزش دستجمعی لشگر یکم احتیاط که مقرر بود در شهریور ماه امسال انجام گیرد فعلا منتفی شده است.

افسران ، درجه داران وافراد احتیاط‌آذربایجان‌شرقی‌وغربی، سنندج و کرمانشاه سال گذشته دوره یکماهه احتیاط را طی کردند.

بازار جهرم جزوآثارملی شد

مجموعه بناهای تاریخی بازار جهرم واقع در شهرجهرم توسط کارشناسان اداره کل حفاظت آثار باستانی و بناهای تاریخی وزارت فرهنگ و هنر مورد بررسی قرار گرفت و بمناسبت دارا بودن ارزش تاریخی و اهمیت بقایای آثار تمدنهای قدیمی در فهرست‌آثار ملی ایران به ثبت رسید و مقررات قانون و آئین‌نامه حفظ آثار عتیقه در باره آن باجرا گذارده میشود.

فراگیری حسابداری

ده‌نفر از حسابداران راه‌اهن دولتی ایران بمنظور فراگیری حسابداری صنعتی، بدانشکده مدیریت صنعتی و حسابداری معرفی شدند. نامبردگان پس ازفراگرفتن‌اصول حسابداری صنعتی در قسمت های مالی راه‌آهن مشغول کار خواهند شد .

وزیر خارجه ایران به مصر میرود

سخنگوی وزارت امورخارجه اعلام کرد آقای خلعتبری وزیر امور خارجه بدعوت آقای محمدحسن‌الزیات وزیر خارجه مصر از تاریخ ۱۸ تا ۲۱ شهریوربه قاهره مسافرت‌رسمی خواهد کرد .

تجدیدنظر در قانون انتخابات انجمن ها

درقانون انتخابات انجمن‌های شهرستان واستان تجدید نظر میشودوفرمانداران وبخشداران ومسئولان ادارات در برابر این انجمنهاجوابگوی خواهند بودبه این ترتیب ابهام قانون بر طرف میگردد و انجمنها قدرت کار بیشتری پیدا میکنند.

امروز وزارت کشور خبر تغییرات در قانون انتخابات انجمنهای شهرستان واستان را در اختیار خبرنگاران قرار داد و اعلام داشت که کمیسیون حقوق ایع وزارت تغییر برخی ازمواد قانون را دردستورکار خود قرار داده است.

یک مقام رسمی در وزارت کشور اعلام کرد که باافزایش حدود اختیارات، انجمنهای شهرستان فرمانداران و بخشداران و روسای ادارات‌در برابر این انجمن‌ها جوابگو خواهند بود و بهمین منظور وزارت کشورکمیسیونی رامامور رسیدگی مسائل فوق نموده است.

بستگی با دانشگاه تهران

بدنبال اقدامات‌ومذاکراتی‌که بین‌دانشگاه‌تهران و بیمارستان کودکان شهر آزاد و بنیاد نیکوکاری‌والاحضرت‌شاهدخت شمس پهلوی بعمل آمدبخش های این بیمارستان از طرف دانشکده پزشکی تهران برای طی دوره تخصص بیماریهای کودکان مجاز شناخته شد.

تاسیس اتوبانک

بانک سپه در تهران و شهرستانها اتو بانک تاسیس خواهد کرد .

آقای منوچهر نیکپور مدیر کل بانک سپه امروز در این باره بخبرنگار ما گفت : با توجه به مشکلات ترافیک‌که در تهران و بعضی شهرستان های بزرگ پیش‌امده تصمیم به افتتاح چند شعبه اتو بانک در تهران و شهرستان های پرجمعیت گرفته شده است . دوشعبه اتوبانک بانک سپه تا پایان شهریور در خیابان‌سپه و تخت طاوس گشایش‌خواهد یافت .

برنامه ایجاد مرکز کارآموزی در کرج

صبح امروز هفدهمین جلسه شورایعالی کارآموزی به‌ریاست امیرقاسم معینی وزیر کار و با شرکت رئیس اتاق بازرگانی معاون سازمان برنامه ،معاون وزارت آموزش و پرورش و نماینده سازمان کارگران‌ایران‌ـ مدیر عامل صندوق‌کارآموزی‌در محل صندوق تشکیل گردیددر جلسه امروزشورایعالی‌کارآموزی تاکید کرد برنامه ایجاد مرکز نمونه کارآموزی نساجی در کرج بمورد اجرا گذارده شود همچنین مقرر شد در جوار هر کارخانه در مناطق مختلف‌کشور مراکز کارآموزی ایجاد گردد .

پیش بینی هوا

اسمان سواحل دریای مازندران نیمه ابری دربعضی نقاط همراه با بارندگی های پراکنده است ، آسمان شهرستانهای جنوب شرقی‌کمی ابری همراه با گرد و خاک میباشد.

آسمان استان‌های خوزستان ـ خراسان‌ـ آذربایجان‌ـکردستان ـ اصفهان و کرانه های‌خلیج فارس صاف ، در بعضی‌نقاط همراه با لکه‌های ابر میباشد.

آسمان تهران صاف است .

گرمترین نقطه آبادان با حداکثر ۵۰ درجه وخنکترین نقطه سقز با حداقل ۱۱ درجه بالای صفر بوده است .

حداکثر درجه حرارت‌امروز تهران ۳۸ درجه است .

اخبار، رویدادها، شایعات و گفتگوها در بازار سیاست

ایران وصلح ویتنام

ناظران آگاه ، صدور اعلامیه رسمی عضویت ایران در کمیسیون نظارت بر آتش‌بس ویتنام وپذیرش این مسئولیت از جانب ایران را بمعنای حضور موثر کشور ما، در سطح‌جهانی برای دفاع از صلح و خاتمه دادن‌به کشمکش‌ها و بحرانهای منطقه‌ای تلقی می‌کنند.

ناظران مذکور خاطرنشان می‌کنند، یکی از انگیزه‌های ایران در قبول مسئولیت نظارت برآتش‌بس، نقش موثرکاهش تشنجات جهانی و جنگ‌های منطقه‌ای در تامین صلح‌وامنیت در این منطقه است.

دعوت نیروهائی که در دو قطب اعتقادات ایدئولوژیکو سیاسی هستند، از ایران برای‌عضویت در کمیسیون آتش‌بس‌را می‌توان جلوه‌ای از توفیق همه‌جانبه سیاست مستقل ایران‌بر شمرد.

وزیر خارجه درقاهره

دیدار قریب‌الوقوع وزیر خارجه ایران از قاهره که‌خبر آن امروز ، بطور همزمان در تهران و قاهره اعلام شد،باتوجه باینکه در زمانی صورت میگیرد که مناسبات دوستانه دوکشور بیش از همیشه است ، می‌تواند حل‌پاره‌ای از مسائل منطقه ونیز تخفیف تشنجات جاری را یاری دهد .

وزیر خارجه در دیدار خود از قاهره که‌روز ۱۸شهریور ماه آغاز میشود، ضمن تاکید و اعلام مجدد حمایت ایران‌از اعراب در مناقشه اعراب و اسرائیل، با مقامات مصری ، مذاکراتی پیرامون مسائل مربوط به روابط دوجانبه ونیزمسائل منطقه‌ای وبحرانهای جهانی بعمل خواهد آورد.

وزیر خارجه ایران در مدت سه‌روز با مقامات مختلف مصر ملاقات و مذاکره خواهد کرد . در حال حاضر روابط ایران و مصر از یک احترام و صمیمیت متقابل برخورداراست.

مسائل دفاعی خلیج فارس

ناظران سیاسی ، دیدارشیخ محمدبن‌راشد آل‌مکتوم وزیر دفاع امارات متحده عربی از ایران را بدلیل اینکه، همزمان‌با اعلام مطالبی در زمینه تمایل کشورهای منطقه برای همکاری‌در اداره امور خلیج فارس صورت میگیرد، با اهمیت تلقی‌میکنند. باتوجه باینکه وزیردفاع امارات‌متحده عربی هنگام ورودبهتهران، پشتیبانی خود را از اداره امور خلیج فارس بوسیله‌کشورهای منطقه وعدم مداخله ممالك غیر منطقه‌ای ابرازداشت ،ناظران سیاسی افق‌های گسترده‌تری را برای همکاری کشورهای‌منطقه که ایران وامارات متحده عربی‌از آن جمله‌اند ، ترسیم میکنند ودیدارها ومذاکرات جاری مقامات منطقه را قسمتی ازکوشش های دامنه دارتر برای همکاری کشورهای منطقه خلیج فارس می‌دانند.

معاون جدید برای سازمان برنامه

پست معاونت «انفورماتیک» سازمان برنامه خالی است و دکتر عبدالمجید مجیدی رئیس سازمان برنامه در صدد یافتن همکار تازه‌ای برای این سمت است.

سازمان برنامه طبق تشکیلات جدید باید هشت معاون داشته باشد، در صورتیکه هم‌اکنون هفت معاون دارد . برای تصدی پست‌خالی معاونت سازمان برنامه ، در بازار شایعات نام یکی از مدیران فعلی این سازمان برده میشود.

گفته میشود که احتمالا در سطح سایر معاونان سازمان برنامه نیز تغییراتی صورت گیرد .

انشعابیون حزب مردم

عصر امروز قرار است کمیته‌های انشعابی حزب مردم در شهرستانها بمنظور پس گرفتن استعفا وتوضیحاتی پیرامون علل استعفا با دبیر کل وعده‌ای از رهبران اقلیت مذاکره کنند. ظاهرا این عده خیال دارند ، مطالبی نیز فاش سازند وعلل مخالفت خود را بادستگاه رهبری گذشته باز گویند.

حزب مردم در انتخابات گذشته بامشکلات داخلی مواجه شد، و بعضی کمیته‌ها به نحوه کار رهبران اعتراض کردند وبعد بدنبال آن استعفا نمودند .

گرانی و احتکار

طرح یک پیکار بزرگ!

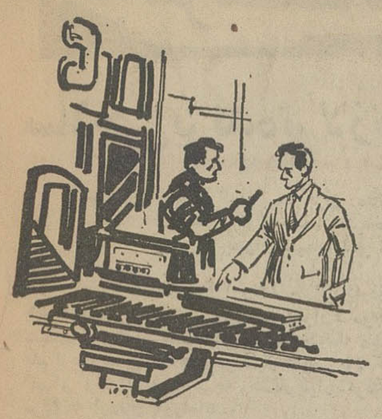

بدنبال گزارش اطلاعات تحت عنوان بن‌بست در مبارزه با گرانفروشی خبردار شدیم که قرار است مشت نیرومند دولت ، بر سرگرانفروش و محتکر فرودآید . برای‌اولین‌بار،دولت برنامه‌ای‌را طرح‌کرد که گرانفروشی را در تمام سطوح ، از مرحله تولید گرفته تا مرحله عرضه‌درجزئی‌فروشی، دربرمیگیردونرخ‌هارابه معنای واقعی کلمه و بصورتی که لازمه‌زمان‌ماست ، تحت کنترل دقیق قرار میدهد .

برنامه تازه دولت در صورت اجرای‌صحیح ، به بسیاری از نابسامانی‌های موجود خاتمه خواهد داد و حقوق‌مصرف کننده ایرانی را که تاکنون تضییع می‌شد ، حفظ خواهد کرد .

درگزارش امروز کوشیده‌شده است تغییراتی که اجرای برنامه تازه دولت در زمینه حفظ حقوق مصرف‌کننده ،وجلوگیری از گرانی کاذب کالا ها و بالاخره احتکار ، بوجودخواهد آورد، بررسی‌شود.

ریشه گرانفروشی در کجاست ؟ در بقالی‌و قصابی و نانوائی ، یا در میادین و مراکز فعالیت واسطه ها و یا در مزرعه و کارخانه ؟

واقعیت این است‌که ریشه گرانی کالا ها را در همه این محل ها می‌توان یافت . اما اگر این ریشه ها هم‌قطع شوند باز مسئله گرانی بطور کامل حل‌نشده است. چراکه یك سلسله قواعدومقررات در روابط تولید کنندگان ،واسطه ها، جزئی‌فروشان و مصرف کنندگان وجود دارد که تاشناخته نشوند وتابرای تغییرآن ها اقدام نشود، هیچ اقدامی برای حذف پدیده‌ای نامطلوب بنام گرانی کاذب کالا های مصرفی ، موفقیت آمیز نخواهد بود.

یك مورد راکه اتفاقا اخیرا از سوی مقامات مسئول دولتی هم مورد توجه قرار گرفته است ، مثال میاوریم.

در آغاز هر سال تحصیلی ، بحث کنترل نرخ مدارس ملی ، داغ‌ترین موضوع روز میشود، اما علیرغم اخذ تصمیمات متعدد ،تعدادی از مدارس ملی ،همه‌ساله نرخ شهریه خود را به میزان نا معقولی افزایش میدهند. همین افزایش غیرمعقول برقیمت سایر کالا ها یا خدمات‌هم اثر می‌گذارد، البته اثری نامحسوس، در اصطلاح این حالت را «واکنش زنجیره‌ای» می نامند و وقتی نرخ چند

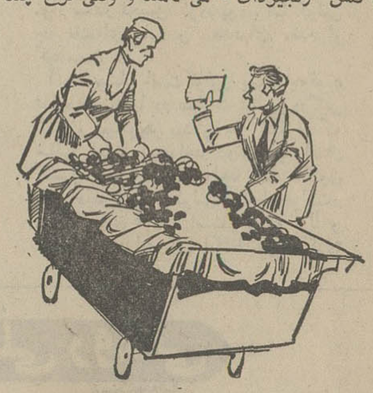

کالابدین طریق بالارفت‌وموجد «واکنش زنجیره‌ای» در نرخ سایر کالا ها شد، خودپیدا است که‌گرانی کاذب چگونه قدرت خرید مصرف کننده را تضعیف می‌کند؟! ازاینگونه مسائل غامض در بازار تولید عرضه ومصرف مافراوان است‌و ما سالها از آنها غفلت کرده بودیم .

هفته پیش ، درست در همین روزو در همین صفحه گزارشی ویژه داشتیم در باره گرانی کالا های مصرفی که باعنوان «بن‌بست» چاپ شد. یکی از نکاتی‌که برای اول دراین گزارش عنوان شد، موضوع وجود انواع کالا ها و خدمات «بی‌قیمت» در ایران است . بدین ترتیب که اگر برای نان‌و گوشت واین قبیل کالاها نرخ تعیین شده است، اما هیچکس نمی‌داند یك‌قلم خودنویس، یك‌دست مبل، یك متر پارچه لباس و ... چقدر است. نیز تا این زمان هنوز برای بسیاری از خدمات نظیر تعمیر وسایل برقی ، تعمیر اتومبیل و امثالهم‌نرخی تعیین نشده‌است . ووقتی چیزی نرخ‌نداشت ،گران فروختن آن‌وگران کردن مداوم بهایش‌به‌سادگی امکان‌پذیر است .این‌گرانی بنوبه خود ،همچنانکه اشاره شدتولید واکنش زنجیری می کند و بهمین دلیل در سالهای اخیر نرخ کالا های مصرفی در کشور ما بناحق بالارفته وفوه خرید مردم راضعیف کرده‌است .

برنامه کامل

یك هفته پس از چاپ آن گزارش ، برنامه کامل‌دولت برای کنترل نرخ‌ها اعلام شد، این‌بار برخلاف سنت جاری در مبارزه با گرانی و گران‌فروشی ، تنها به سطح موضوع توجه نشده بلکه عوامل پنهانی گرانی ، هدف اصلی حمله دولت خواهدبود.

هیات عالی نظارت بر قیمت ها، با اتکاء به مطالعاتی که انجام گرفته ، یك‌برنامه همه جانبه تدوین کرده که شامل‌سه‌بخش به‌این شرح است:

۱ـ مقابله با افزایش بی رویه نرخ کالا هائی که در داخل کشور تهیه و عرضه می شود .

۲ـ کنترل نرخ کالا هائی که از خارج وارد می شود .

۳ـ کنترل بهای کالا های نیمه صنعتی .

در حقیقت دولت از این پس‌نرخ همه کالا ها را از لحظه تولید تا زمانی که بدست مصرف کننده می رسد ، کنترل می کند . و این همان مبارزه واقعی با گرانفروشی است . وقتی نه تولید کننده قادر به گران فروشی باشد ، نه واسطه بتواند بهای یک کالا را بی دلیل بالا ببرد و نه‌فروشنده جزء را یاری افزودن سودی غیر عادلانه

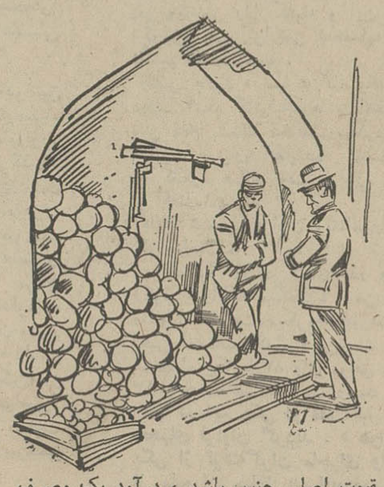

بر قیمت اصلی جنس باشد ، درآمد یک مصرف کننده قدرت خرید واقعی خواهد داشت .

اما بلافاصله باید افزود باز هم عواملی‌هستند که اگر مورد نظر قرار نگیرند کار مبارزه با گرانفروشی به سامان نخواهد رسید . از آن‌جمله می توان نقش افراد مرفه را در گران کردن ـ کالاها ،مثال آورد . این اشخاص برای خرید یک جنس ، پول بیشتری می پردازند که یا دست چین شده ترین کالا ها را به‌خود اختصاص دهند، یا احترام بیشتر فروشنده را جلب کنند و یاحس برتری طلبی خود را ارضاء کنند . اینان نقش موثری در تشویق کسبه به گرانفروشی دارند و همچنانکه یک گرانفروش باید تعقیب شود از کار بی رویه این اشخاص نیز باید جلوگیری بعمل آید .

عامل احتکار

در برنامه جدید دولت برای کنترل نرخ مواد تولیدی اهمیت خاصی در نظر گرفته شده است .

اتاق های اصناف قویا موظف شده‌اند صنوف مختلف را از گرانفروشی و نیز گران کردن کاذب کالا ها برحذر دارند . نیز کنترل در مورد نرخ مواد خوراکی تولیدی در داخل تشدید خواهد شد و در مورد مواد خوراکی وارداتی وزارت اقتصاد ماموریت یافته است ، کنترل شدیدی بر کار وارد کنندگان اعمال کند . در انجام این ماموریت ، وزارت اقتصاد فاکتور های خرید و هزینه های دیگر وارد کنندگان مواد خوراکی را دقیقا کنترل می کند و مانع خواهد شد این کالا ها با سود غیر عادلانه به بازار مصرف عرضه شود .

بطور کلی میتوان گفت چون مواد خوراکی کثیرالمصرف ترین کالای مورد نیاز مردم است ، دولت کنترل نرخ آن ها را در سر لوحه برنامه های خود قرار داده است و بیشترین سهم تلاش برای مبارزه با گرانی را به کنترل نرخ این مواد تخصیص داده است . در این مورد بجز برنامه های ذکر شده ، تعدادی برنامه جنبی دیگر نیز اجرا خواهد شد که در کاهش نرخ مواد خوراکی تاثیر خواهد داشت .

یکی از این برنامه ها کوتاه کردن دست‌واسطه ها و سلف خرها است . تنها در همین تهران ۵۰۰ واسطه عمده در میادین تهران فعالیت میکنند که بنابه اعتراف مقامات مسئول کارشان موجب می شود یک کالای خوراکی گاهی تا چند برابر قیمت واقعی خود به دست مصرف کننده برسد . این ها

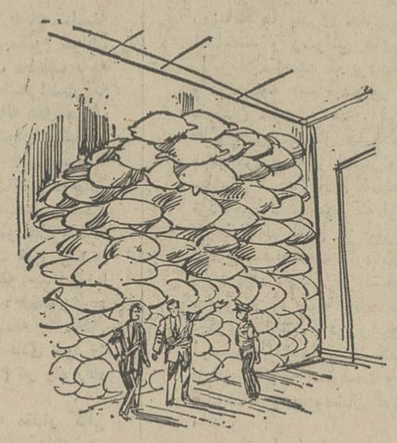

نه فقط به مصرف کننده شهری تعدی میکنند بلکه در حق تولید کنندگان و مخصوصا مزرعه داران جزء همستم روا می‌دارند بدین ترتیبکه با استفاده از نیاز کشاورزان به پول نقد در فصول نزدیک به برداشت محصول ، دسترنج آنها را به ثمن بخس پیش خرید می کنند ، و بعد همین محصول را با بهائی سرسام آور به مصرف کننده شهری می فروشند .

یک عامل دیگر گرانی کاذب کالا ها زیادی «دست» در جزئی فروشی است . در یک محله با جمعیتی محدود ، چندین باب قصابی ، نانوائی وبقالی‌دایر است ، زیادی دست موجب کاهش فروش مغازه ها می شود و مغازه داران برای تامین مخارج خویش و خانواده هایشان ، ناگزیر به گرانفروشی می شوند . برای حذف این اشکال نیز اتاق های اصناف در نظر دارند مغازه های زیادی را در مغازه های دیگر ادغام کنند . این برنامه مخصوصا در مورد نانوائیها و قصابی ها اجرا خواهد شد .

اول مواد خوراکی

اجتکار یک عامل موثر گران شدن بی دلیل کالا هاست . طی سال های اخیر بار ها اتفاق افتاده که ناگهان یک کالا در بازار کمیاب شده و بهمین علت قیمت آن به میزان سرسام آوری بالا رفته ، اما وقتی ماموران مسئول قضیه را پی‌گیری کرده‌اند دریافته‌اند علت کمبود ، کمی میزان تولید نیست ، بلکه یک یا چند محتکر ، آن کالا را انبار کرده‌اند تا قیمت ها را افزایش دهند .

در برنامه تازه دولت باین موضوع حساس کاملا توجه شده است و می توان گفت موثر ترین راه را نیز برای خنثی کردن اقدامات محتکرین انتخاب کرده‌اند .

براساس تصمیمات تازه از این پس هرگاه گزارشی در باره کمبود یک کالا برسد ، دولت بلافاصله اگر کالا ممنوع الورود باشد ، ورود آن را آزاد اعلام خواهد کرد و اگر ورود آن آزاد ولی منوط به پرداخت سود بازرگانی باشد ، سود آن حذف می شود و یا مشمول تخفیف های ویژه خواهد شد .

این سیاست را می توان موثر ترین سیاست برای مبارزه با احتکار دانست زیرا بی آنکه نیاز به رد یابی و پیدا کردن انبار های محتکرین باشد، با عرضه کالا های احتکار شده به بازار ، سخت ترین مجازات برای فرد محتکر که فساد کالای او خواهد بود ، پیش بینی گردیده است .

آخرین نکته گفتنی در باره برنامه جدید دولت این است که آنچه تاکنون برای جلوگیری از افزایش بی رویه قیمت ها انجام شده ، تمام‌برنامه دولت نیست . هیات عالی نظارت بر قیمت ها ازاین پس مرتبا تشکیل جلسه خواهد داد تا راه های نوین و موثر تری برای مبارزه با گرانی بیابد. این هیات اکنون موضوع حساسی را در دستور کار دارد . هیات می کوشد علل واقعی « واکنش زنجیری» قیمت ها را که بر اثر گران شدن یک کالا پیش می آید و شرح آن فوقا رفت ، بیابد و برای این مسئله نیز راه حلی پیدا کند .

آگهی استخدام راننده جرثقیل

کارخانه ذوب‌آهن آریامهر اصفهان برای تربیت کادر مورد نیاز خود در رشته‌رانندگی جرثقیل های سقفی احتیاج به‌نفراتی باشرایط زیردارد

۱ـ تابعیت دولت‌شاهنشاهی‌ایران

۲ـ داشتن‌مدرك تحصیلی سوم متوسطه بامعدل قبولی حداقل دوازده

۳ـ داشتن بنیه‌قوی

٤ـ نداشتن پیشینه کیفری

۵ـ متدین بمذاهب رسمی کشور

٦ـ حداکثرسن ۳۰سال

۷ـ انجام خدمت‌زیرپرچم یامعافیت ازخدمت‌نظام

واحدین‌شرایط می‌توانند با دردست داشتن مدارك لازم حداکثرتا پایان مرداد ماه سال جاری به‌قسمت کارگزینی واحد کل عملیات کارخانه آریامهرواقع‌در۴۵ کیلومتری جاده‌اصفهان‌ـ شهرکرد مراجعه نمایند . توضیح اینکه‌استخدام قطعی منوط به اتمام دوره کارآموزی‌و موفقیت در آزمایش های مربوطه خواهدبود . مالف ۹۳۰۳

آگهی استخدام انباردار

سازمان آب و برق منطقه شمال جهت خدمت درناحیه منجیل یک نفر انباردار باشرایط زیر استخدام می نماید .

۱ـ دارابودن مدرک تحصیلی فوق دیپلم دریکی از رشته های حسابداری یا بازرگانی .

۲ـ دارا بودن برگ پایان خدمت وظیفه‌عمومی یا معافیت دائم .

۳ـ دارا بودن حداقل دو سال تجربه‌دررشته انبارداری .

٤ـ عدم اشتغال در موسسات دولتی یا وابسته به دولت .

۵ـ سپردن تعهد پنجسال خدمت

داوطلبان واجد شرایط میتوانند برگ درخواست ذیل این آگهی را تکمیل کرده و همراه بافتوکپی مدرک تحصیلی و فتوکپی برگ پایان خدمت وظیفه یا معافیت حداکثر تا تاریخ ۲۰ر٦ر۵۲باپست سفارشی بعنشانی ـ رشت ـ سازمان آب‌و برق منطقه شمال‌قسمت کارکنان ارسال نمایند .

به تقاضاهائی که بعد از تاریخ مذکور بپست‌داده شود ترتیب اثر داده نخواهدشد. تاریخ‌مراجعه بعداطی دعوتنامه به اطلاع خواهد رسید .

سازمان آب و برق منطقه شمال

برگ درخواست کار از سازمان آب و برق منطقه شمال

نام و نام خانوادگی — تاریخ و محل تولد

وضعیت خدمت نظام وظیفه — مدرک تحصیلی

سوابق کار : — نشانی ـ شهر — خیابان

کوچه — شماره — شماره تلفن

تاریخ — امضاء

باپس انداز همچون شیر

نیرومند باشید

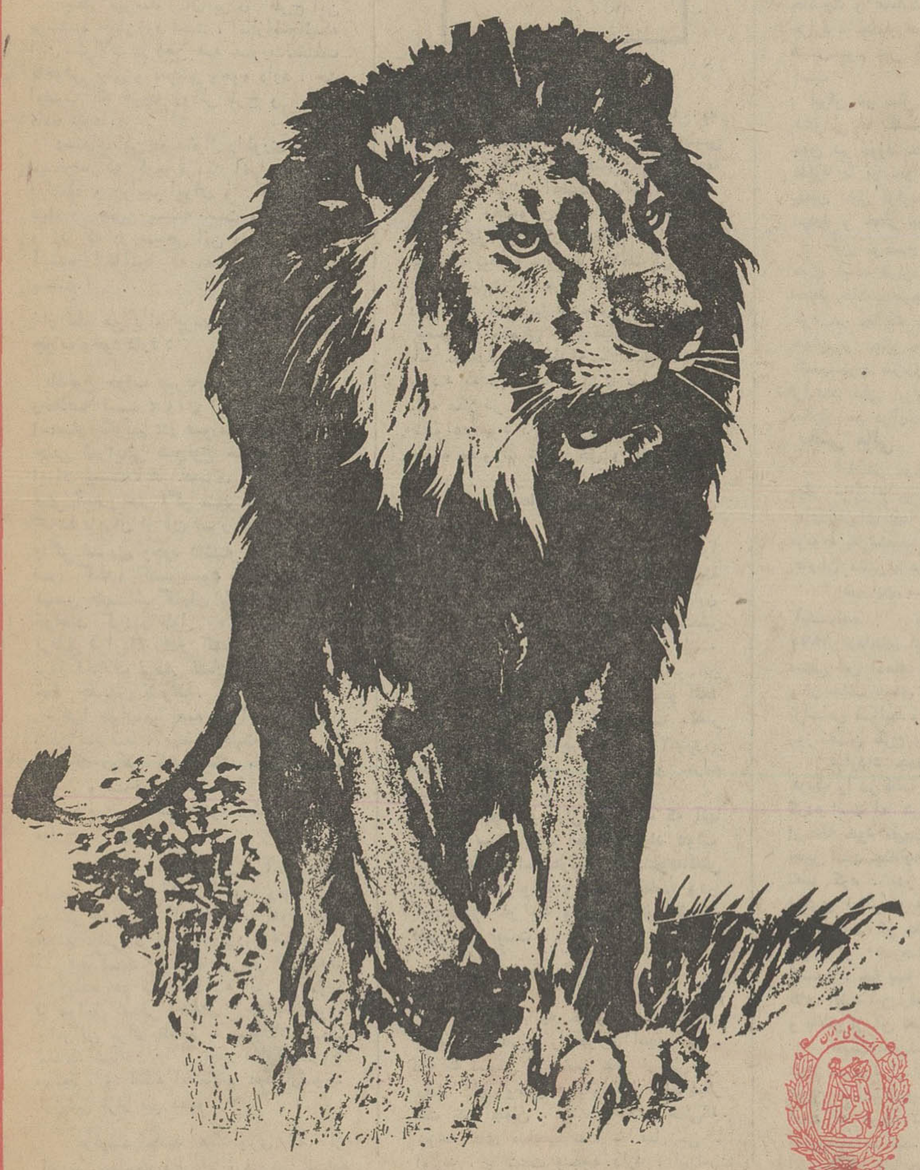

صندوق پس انداز بانک ملی ایران

«عروسها» رفتند و فیلم «عروس‌ومادرشوهر» را دیدند سپس مادر شوهران خود را بدیدن‌آن فرستادند . . .مادر شوهر ها پس‌ازمشاهده فیلم عروس‌ومادرشوهر» پسرانشان‌را بدیدن این فیلم تشویق نمودند و پسران پس ازدیدن‌این فیلم پدرانشان را بتماشای آن فرستادند و پدر هانیز تمام خانواده ها و اهالی محل را وادار نمودند تا ازفیلم «عروس و مادر شوهر» دیدن کنند

آغاز هفته‌دوم نمایش در

آسیا ـ رکس ـ شهوند ـ لیدو ـ نپتون ـ

ژاله ـ توسکا ـ پاسارگاد ـ المپیا ـ شرق ـ فیروزه ـ و ... درایوین سینما ونک

همزمان با تهران در : تبریز : سینما دریای نور

سرمقاله

سلاحی برنده‌تر لازم است!

شهرداری تصمیم گرفته‌است برای مدتی دیگراز صدور پروانه ساختمان‌درزیربنای بیش‌از سیصد متر،خودداری کندوظاهرا این محدودیت تازمانی‌که بحران سیمان باقی است ادامه خواهد یافت.

بحران سیمان ظاهرا ریشه جهانی داردولی وسعت فعالیت های‌ساختمانی‌ـبخصوص در شهر تهران‌ـ موجب شده که‌عرضه سیمان جوابگوی تقاضا واقع نشود وچنانکه میدانید سیمان اولین قلم ازیك سری کالاهای موردنیاز عمومی بود که امسال‌دستخوش کمیابی وگرانی و در نتیجه احتکار قرار گرفته‌و مشکلاتی برای مردم به ارمغان آورده‌اند.

راه‌حلی‌که دولت در قبال کمبود سیمان موردتوجه قرار داده و به مرحله اجرا گذارده، همین محدودیت صدور پروانه ساختمان است. با این اقدام ، قهرا دامنه فعالیت های ساختمانی محدودشده ومصرف سیمان به حداقل رسیده‌است . همچنانکه مصرف‌سایر مصالح ساختمانی وبطوری‌که خبرنگار ماتوشته‌بودعرضه گچ‌وآجر وآهك دربازار حالت‌متعادلی پیدا کرده‌وقیمت‌ها تحت‌کنترل‌درآمده است .ولی همچنان‌که مکرر نوشته‌ایم این راه حل های موقتی مشکلات‌اساسی ماراچاره نمیکند ومابابد برای مسائلی که‌عوامل توسعه و پیشرفت به همراه می‌آورد ، با تدابیر اصولی‌وسنجیده و پیش بینی شده مجهز باشیم .والا عوامل توسعه بجای آنکه رفاه عمومی راموجب شود تورم و عدم تعادل به‌بارخواهد آورد.

تجربه ،آشکارا ثابت میکند که‌هرکدام ازین پیشامد ها عملا به نفع گروهی از محتکران ،بورس‌بازان ، دلالان و کارچاق‌کن‌ها تمام‌شده‌و بر تعادل اجتماعی تاثیر منفی گذارده است . درمحدوده همین مساله‌زمین‌و مسکن بنگریم که از نخستین سالهای بعد از جنگ‌ـ یعنی بالاگرفتن موج‌مهاجرت بطرف تهران‌ـ ابتدا دربایتخت وسپس، تدریجا درسایر ولایات چه‌سان نظم اجتماعی و اقتصادی راتحت تاثیر اثرات منفی خودقرار داده‌و هر اقدامی هم که‌صورت گرفته، چون اساس وبنیاد محکمی نداشته ، مالا به زیان توده وبه منفعت فرصت‌طلبان تمام شده است .

اگر مراکز علمی ، مثل دانشگاه های کشور ، به‌یك سلسله تحقیقات عمیق اجتماعی درین موضوع اهتمام کنند معلوم خواهد شدکه مشکلات اجتماعی واقتصادی ما درزمینه های مختلف تاچه حدریشه در ماجرای زمین و مسکن دارد. کاملا طبیعی‌است که وقتی از برکت معاملات زمین و ساختن وفروختن خانه های‌معروف به «بسازو بفروش »ظرف مدتی‌کمتر از ده سال بتوان میلیونها ثروت اندوخت، اولا طمع دست یافتن به اینچنین منافعی، سرمایه هاویس‌انداز ها را ازهر طرف به بورس زمین میکشاند و درحالی که بازار معاملات زمین را روز به روز گرمتر میکند و قیمت صوری زمین و مآلا مسکن و اجاره‌بها را پیوسته بالاو بالاترمیبرد، مجالی برای توجه‌سرمایه ها وپس‌انداز ها به فعالیت های تولیدی و منطقی باقی نمیگذارد. بعد، هم ناگهان یك‌طبقه جدیدی با امکانات نامحدود برای ریخت‌وپاش وخریدو مصرف، همچون‌قارچ از داخل جامعه سربلند ه یکند که‌نظم متعارف جامعه را مختل میسازدو مانع از آن میشود که طبقه متوسط رشد عادی خود را باتغذیه ازآثار توسعه اقتصادی ادامه‌دهد وآرام‌آرام در راه رفاه گام‌بردارد.

سیمان امروز نباشد،فردا هست‌وفردا باعرضه مقدار کافی سیمان ، محدودیت صدور پروانه ساختمان برداشته خواهدشد. آنگاه دوباره نوبت بحران به گچ‌وآجر وچوب و آهن میرسد که آنهم دوره‌یی دارد ولی همراه با همه این نوسانات، پیوسته آن غولی‌که معارض نظم وتعادل منطقی است به‌رشد غیرعادی خود ادامه‌میدهد. تابرای مقابله با این غول، حربه موثری پیدانکنیم ، پیوسته درمعرض دشواری‌های ناشی از تنفس مسموم آن خواهیم بود.

یک گزارش استثنائی درباره سیا

ویلی برانت وپاپ همکاران سیا؟!

از : اکسپرس
ترجمه : رضا عقیلی

ویلیام کولبی رئیس جدید سیا چه برنامه‌ای دارد؟

ویلی برانت

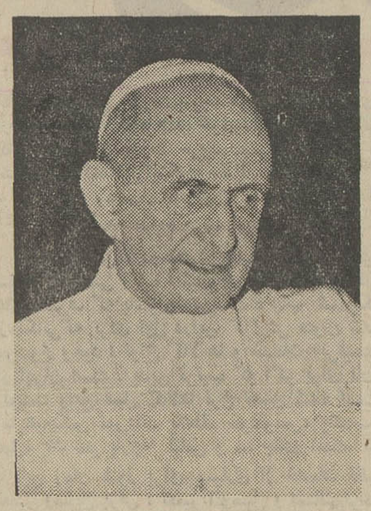

پاپ

زمانی بود که « سنترال ـ اینتلجنسی. اجنسی» «سیا» یعنی وحشتناکترین‌شبکه سری جهان خود رامجاز بهرکاری می دانست‌نه فقط بسیاری از سیاستمداران دنیا را « در آستین» داشت بلکه ارتش ها هم در اختیارش بودند همینکه از قیافه حکومتی خوشش نمی آمد فورا با یک اشاره انگشت آن حکومت را سرنگون می کرد ، جنگ سرد برایش فرصت بسیار خوبی‌بودتا ضربات‌سهمگین خود را بر پیکر دولتی که مورد تنفرش بود وارد سازد .

امریکائیان که خود از این دستگاه هراسناک بودند ، برای اینکه از آسیب و صدماتش خود را دور نگاهدارند قانونی بتصویب رسانیدند که بموجب آن «سیا» را از دخالت در امور داخلی کشور منع کردند ولی تصویب این قانون مانع از ان نبود که « سیا» در مواقع مقتضی از کمک و پرداخت اعانه نقدی به گروه های دانشگاهی ، سندیکا ها، فرهنگی و حتی به گروه های مذهبی خودداری کند .

اما دیگر آن زمان سپری شده‌است. روزنامه ها بقدری جارو جنجال براه انداختند و رسوائی های این دستگاه را برملا ساختند که بودجه‌آن تقلیل‌یافت و در نتیجه «سیا» مجبور شد از تعداد کارکنان خود بکاهد . این سرو صدا ها و جارو جنجال ها و کاهش بودجه سبب گردید که از اعتبار و حیثیت این سازمان تا حد زیادی کاسته شود. «سیا» نزد ریچارد نیکسون که از بوروکرات و بوروکراسی حتی از بوروکرات های درکاخ سفید نفرت دارد تکیه گاهی‌برای خود پیدا نکرد . در نتیجه بسیاری از جاسوسان « سیا» بیکار شدند و عده دیگری بگوش کردن رادیو ها و علائم ارسالی ازماهواره ها گماشته شدند برخی دیگر به استراحت و رفع خستگی پرداختند و وجودشان عاطل و باطل ماند .

یکی از افراد « سیا» می پرسید: **« رئیس جمهور وقتی میتواند هر لحظه اراده کند هنری کیسینجر را به مسکو و پکن بفرستد پس چرا بیجهت مزاحم ما می شوند که در خفا باین دو شهر رخنه کنیم و بچنگ مامورین روسی و چینی بیفتیم .؟»**

آیا همانطور که بعضی میگویند«سیا» باید در تاریکی بایستد و سر نخ را در آسیا و افریقا و امریکای لاتین که رژیم های سست و متزلزل این سه قاره طعمه سهل‌الحصولی برای کمونیسم هستند ، بدست بگیرد ؟ یا بر عکس ، از نقش «ژاندارم جهانی» چشم‌بپوشد و منحصرا به کار های جاسوسی و اطلاعاتی بپردازد ؟

مردی که باید یکی از این دو شق را انتخاب کند ، بتازگی بریاست «سیا» منصوب شده و«ویلیام کولبی» نام‌دارد، پنجاه و سه سال از عمرش می گذرد، آدمی است دوست داشتنی، پدری است مهربان که چهار فرزند دارد ، شوهری است خوب و وظیفه شناس و بطوریکه همکارانش می گویند : «کولبی عنصری است درست و صحیح‌العمل و مردی است خوشقلب که قلب مهربانی دارد .» آری ، او تا قبل از ارتقاء باین مقام ریاست قسمت‌عملیات سیا رابعهده داشت و فرود آوردن « ضربات سهمگین» از وظائف او بود ، دوران خدمتی‌اش‌را در ناحیه ها و حوادث شوم و یا بعبارت ساده تر- بقول دشمنانش ـ در بیرحمی و شقاوت گذرانیده است.

« کولبی » با سازمان مقاومت اروپا کار کرده و در ویتنام ابتدابعنوان‌رئیس «سیا» و سپس بعنوان مدیر « برنامه فنیکس» خدمت کرده است‌واین‌برنامه همان نقشه‌درهم کوبیدن‌شعب‌ویت کنك در دهات بود. در طول سه سال و نیمی از ۱۹۶۸تا۱۹۷۱«فنیکس»دقیقا ۲۰۵۸۷ نفر ویتنامی را کشته و این رقم را «کولبی» طی گزارشی شخصابه کنگره تسلیم کرده است .

رئیس جدید « سیا » کاتولیك است‌و عجیب آنکه کاتولیك ها با انتصاب او باین مقام بشدت مخالفت میکردند پدر «رابرت درنیان» نماینده ماساچوست در کنگره هنگام بحث در باره انتصاب او گفته است .

«این شخص هزاران ویتنامی‌رابدبخت کرده است .»

سناتور ادوارد کندی عذر و بهانه «کولبی» را که میگفت : « من فقط از دستورات اطاعت میکردم»نپذیرفت، معهذا اخیرا انتصاب «کولبی» بریاست سیا در سنای امریکا با ۸۳ رای موافق دربرابر ۱۳ رای مخالف بتصویب رسید .

سیا در این یکی دو ماه اخیر متحمل رنجهای فراوان گردید . « هواردهنت» یکی از توطئه‌گران ماجرای واترگیت از ماموران سابق «سیا»بودوسیادورین اختیار دارد سابقا کتابهائی هم منتشر میکرد و انتشار کتاب بوسیله یك‌ناشر نیویورکی صورت میگرفت بعلاوه‌مالك تعدادی موسسات خصوصی است مثلا خط هوائی « ایرامریکا» که درهندوچین کار میکند و چند خط داخلی امریکا به «سیا» تعلق دارد از بسیاری‌شخصیت های خارجی حمایت میکند .

رهبران «نیروی کارگر » بعد از جنك تحت حمایت «سیا» قرار گرفتند ، و میگویند ویلی‌برانت موقعیکه یك‌جوان مبارز سوسیالیست بود تحت حمایت «سیا» قرار داشت . حتی شایع است که تا چند سال پیش رئیس جوانان کاتولیك ایتالیائی بنام «کاردینال‌جیووانی باتیستاموتنی‌نی »که امروزه بنام‌عالیجناب پاپ پل ششم شهرت دارد از دست پروردگان و حمایت شدگان «سیا» است .

اصل عدم دخالت در امور داخلی سایر کشور ها برای سیا تاکنون مفهومی نداشته و «سیا » تاکنون از این بابت دچار زحمت نشده است . کودتای‌نظامی کوتمالا در سال ۱۹۵٤وسقوط‌نگودین دیم درویتنام‌بسال ۱۹٦۳و بالاخره همین اخیرااعزام دسته های‌خرابکار وجاسوس و دسته های مسلح به چین که به‌سلاح های چینی مسلح بودند ولی این سلاحها در یك کارخانه اختصاصی امریکا تهیه شده بود و بسیاری مداخلات‌دیگر از زمره‌عملیات سیا بشمار میرود .

سیا در ویتنام در امور جاسوسی بیش از عملیات مستقیم توفیق بدست آورد. بارها و بارها به لیندن جانسون وریچارد نیکسون هشدار داد که بمباران ویتنام شمالی عملی بیهوده است و کاری از پیش نخواهد برد.

« هلمز» که قبل از کولبی ریاست سیا را بعهده داشت سیا را علیه تروریسم‌و مواد مخدر تجهیز کرده بود . اما کولبی چه نقشه‌ای دارد و هدفهای مقدم او کدامست ؟

آنچه مسلم است‌کولبی بهیچوجه‌قصد ندارد «سیا» را در عملیات نظامی درگیر کند و میگوید بیشتر به کنگره که سالها است میخواهد روی سیا اعمال کنترل کند ، توجه خواهد داشت‌اکنون باید دید آیا « کولبی» واقعا خواستار یك « سیای » تازه است یا به بزك و آرایش ماهرانه آن اکتفا خواهد کرد؟

عالیجناب پاپ

« سیا » امکانات وسیعی از جمله ایستگاههای فرستنده رادیوئی مانند «اروپای آزاد »در مونیخ و نیز شبکه توزیع مقاله بمطبوعات بمنظور گمراه ساختن‌وباشتباه انداختن روزنامه‌نگاران ساده دل و زودباور در همه نقاط دنیا در اختیار دارد.

کلاه گیس، مدارك جعلی،وحتی وسائل تغییر صدا برای «هنت» تهیه کرده‌بود تا به مطب پزشك رواتکاو « دانیل ـ السبرگ » یعنی همان کسی که اسناد محرمانه پنتاگون را انتشار داده بود دستبرد بزند و سوابق پزشکی او را برباید . «کولبی» در سنای امریکا در برابر استیضاح سناتور ها که چرا برخلاف قانون در امور داخلی دخالت کرده جواب داده بود .

«اگر چنین وظیفه‌ای بمن ارجاع‌میشد ترجیح میدادم استعفا دهم تاآنرابپذیرم.» ولی سناتور ها مجاب نشدند«کندی» گفته بود «کولبی عصاره و جوهرفریب کاری و نیرنك است » بعبارت دیگر «سیا» در زمان ریاست «کولبی» می توانست در همان راه عملیات سری که بدان نسبت « حکومت نامرئی» داده‌اند پابرجا بماند .

نفت

پرسشی در اذهان همه

قرارداد جدید نفت کی لغو میشود!؟

از: علی باستانی

قرارداد قبلی‌نفت ۲۱ سال‌قبل ازپایان‌لغو واز بین رفت ، قرارداد جدید که بجای آن‌حاکم برروابط‌ایران‌وکنسرسیوم شد قراراست ۲۰سال بطول انجامد . آیا فکر میکنید واقعا ۲۰ سال طول خواهد کشید ؟

قرارداد جدید که درحال حاضر یك قرارداد رضایت بخش است ، آیا این موقعیت را در ۲۰ سال آینده یا حتی تا چند سال آینده حفظ خواهد کرد وما مجبور نمیشویم در چندسال آینده‌برای نجات از آن مبارزه جدیدی‌را آغاز کنیم؟

بنظر میرسد زمان برای طرح این پرسشها خیلی‌زود است ، اماازاینجائیکه این سئوالات در ذهن همه بصورت‌مختلف باخوش بینی و بدبینی وجود دارد ، حق اینست که هرچه زودتر طرح و پاسخ داده شود .

دسته‌ای این دو سئوال راطوری مطرح میسازند که گویا تردید آنها نسبت به قرارداد و روابط ایران و کنسرسیوم فقط در همین مسئله است و کوشش دارند که در سیاهی این ابهام اوضاع آینده را تاآنجا که مقدور است روشن ببینند.

از نظر من برای پرسشهای فوق دونوع جواب وجود دارد :

یك‌نوع جواب صریح و قاطع اما کلی وخلاصه است ، وآن اینست که بطور اختصار بگوئیم :در صورت بوجود آمدن چنین شرایطی هیچ‌نوع خطری متوجه ایران نیست ، هر تغییری که در آینده پیش آید و حتی اگر منجر به لغوقرارداد گردد ،ایران از آن ضرر نخواهد دید ، واگر ضرری وجود داشته باشد ، طرف ضرر کننده کنسرسیوم خواهد بود . بهمین جهت شرکتهای بازرگانی‌کوشش خواهند کردد طول ۲۰ سال آینده برطبق قرارداد رفتار کنند و در صورت بروز اختلاف نرمش نشان دهند تادرگیر خطر جدیدی نشوند .

ظاهرا جواب با همه صراحت ،مستدل بنظر نمیرسد . بهمین جهت پاسخ را بصورت دیگر که آمیخته با تجزیه و تحلیل و شناخت عوامل موثر در«بحران» و«اختلاف» ویا حتی «لغو» احتمالی است، مطرح میسازیم .

قبل از آنکه بحث‌را آغاز کنیم باید بدانیم در گذشته همه دعوا ها و جنك‌و جدالهائی که منجر به لغوقرارداد هاشد ناشی از دو موردبود: اختلاف بر سر «حاکمیت » ،منازعات‌برسر «درآمد». درآینده هم مثل گذشته این دو مورد از عوامل اصلی اختلاف خواهند بود. بنابراین برای پاسخ به سئوالات فوق مقدمتا شناخت را از خود قراردادشروع میکنیم ، و آنگاه احتمالات دیگر رامورد ارزیابی قرار می دهیم .

قرارداد جدید همانطوری که از اسمش پیداست قرارداد « فروش نفت»به کنسرسیوم است تمام تعهداتی که ایران در این قرارداد به عهده گرفته ، فقط محدود به تامین و فروش نفت به کنسرسیوم است .

تعهدات کنسرسیوم هم متقابلا در همین زمینه و بخصوص در تهیه و تامین هزینه و امور مالی آن است.

بخش حاکمیت

بایک برداشت قرار داد را میتوان به دوبخش اساسی تقسیم کرد . بخشی مربوط به حاکمیت و بخشی دیگر مربوط به امور مالی . اهمیت اساسی قرارداد جدید و بخصوص فرق مهم آن با قرار داد سابق، و قرار دادهای فعلی‌وجاری جهان مربوط به موضوع حاکمیت آن است.

دربسیاری از قرار دادهاو بخصوص درقطعنامه های سازمان ملل‌مسئله‌حاکمیت بصورت حقوقی حل‌وفصل شده است اما حاکمیت تا زمانیکه با عاملیت توائم نباشد نه تنها یک برداشت صوری است بلکه عملا در کار های اجرائی دینامی‌مفید نخواهد بود . در قرارداد جدید این مسئله بصورت نهائی حل و فصل‌گردیده است .

حاکمیت و عاملیت بطور مطلق بایران داده شده است .

مثال های زیر آثار اجرائی آنرا روشن میسازد : در سال های گذشته بزرگترین درگیری ایران با کنسرسیوم‌این بود که ایران میل داشت از منابع‌وذخایر نفتی خود بیشتر تولید و فروش داشته باشد . اما کنسرسیوم که مطمئن بود این ذخایر متعلق به او است و ذخایر نقاط دیگر هم در کنترل کمپانیها است حاضر نمیشد براساس منافع‌یک کشور۳۰میلیون نفری تولید را بطور عادلانه و سرانه نسبت به نقاط دیگر بالا ببرد .

اما حالا و سال های بعد که آنها به نفت بسیار زیاد احتیاج دارند دولت ایران مختار است‌هرچه مصلحت‌ومنافعش اقتضا کند ، تولید و صادر نماید، ودر این مورد در بند و چنگ هیچ کمپانی عامل نفت نیست .

استخراج دیم

کنسرسیوم به خاطردر دست‌داشتن عاملیت استخراج را طوری انجام می ـ داد که قسمتی از ذخایر نفتی از بین می رفت . این وضع هم‌اکنون در نقاط دیگر نفت خیز جهان ، با همه تلاش هائی‌که دولت های صاحب نفت به عمل می ـ آورند ، با شدت وجود دارد ، این‌امر در اشل کوچک میلیارد ها دلار ضرر متوجه کشور صاحب نفت میکند .

اما از این پس با بدست آمدن‌عاملیت ایران با صرف‌هزینه‌بیشتر ـ که همه‌هزینه را در قیمت هر بشکه نفت منظور و از کنسرسیوم دریافت میدارد ـ ذخایرنفتی خود را از این سیستم غلط و دیم نجات داده ویک سیستم صحیح ولی گرانتر را جایگزین آن مینماید .

کمپانیهای نفتی در مورد اکتشاف‌هم به علت در دست داشتن ذخایر کافی ، از صرف هزینه معقول خودداری می ـ کردند . درحالیکه برای ایران برای‌ذخایر مرز و میزان نمی شناسد ، و تلاش‌دارد هرچه در زیر خاک است معلوم سازد ، تا هر وقت هر مقدار مصلحت دانست تولید و صادر کند . متاسفانه در قرارداد قبلی این حقی بود که در دست ایران نبود و دیگران برآن حاکم بودند .

مسائلی شبیه موارد فوق اهمیت حاکمیت و عاملیت را روشن میسازد و قرارداد جدید همه آنرا بطور مطلق از کنسرسیوم پس گرفته و به ایران‌سپرده است .

ایران در سال های‌آینده در این زمینه دعوائی با کنسرسیوم پیدا نخواهدکرد چون در مورد حاکمیت کنسرسیوم سهمی ندارد تا بر سر آن دعوائی پیدا شود. بهمین دلیل قرارداد هم‌ازاین لحاظ مورد تهدید و خطر نیست .

این توضیح نشان می دهد تا ۲۰ سال آینده قرارداد جدید نفتی ایران از لحاظ حاکمیت‌هیچگونه‌تزلزلی پیدانخواهد کرد در حالیکه تمام قرارداد های‌موجود جهان و حتی قرارداد قبلی ایران و کنسرسیوم متزلزل بوده تا بالاخره‌تکلیف قرارداد قبلی ایران روشن و قراردادهای دیگران هم درآینده روشن خواهد شد.

بخش مالی

اما در مورد مالی که بخش مهم دیگر قرارداد جدید است‌ممکن است‌حرف های تازه‌ای پیدا شود . که مهمترین آن مربوط به تخفیف ایران به کنسرسیوم به عنوان مشتری دائمی است .

در این مـــورد در سال هـــای آینـــده به خصوص از سال ۱۹۷۵ ادعاهای ایران علنی خواهد شد ، منتهی این ادعاها مثل گذشته درقالب‌اوپك و از جانب همه‌ی کشورهای صاحب نفت و براساس ضوابط و اوضاع‌و احوال‌اقتصادی روز جهان طرح و عنوان خواهد گردید.

قرارداد جدید مرز مالی و تعهدات هریک را در قالب «قیمت اعلان شده» تعیین کرده است اما هریک از شقوق این‌تعهدات ازجمله خود «قیمت‌اعلان‌شده» دائما درحال تغییر است چنانچه در دو ماه گذشته دوبار تغییر کرد . «در دو ماه آینده درگیری دیگری براثر تورم » بازموجب تغییر آن خواهد شد. از چندسال‌قبل به‌اینطرف‌مالیات ایران از ۵۰درصد به ۵۵ در صد تغییر کـــرد . چه بسا در سال آینده یا سال ـ های آینده این رقم به۶۰درصد یا ۶۵درصد و بالاتر از آن تغییر پیدا کند.

«قیمت‌اعلان‌شده» تا سال ۱۹۷۵ معلوم شده است. قرار است در آنسال درضوابط تعیین قیمت تجدیدنظر بعمل آید. طبیعی است که هرچه تغییر کند بحساب ما هم گذارده‌خواهد شد. «قیمت» که مورداساسی امورمالی‌قرارداد جدیداست تحت‌تاثیراوضاع و احوال جهانی ودرجهت فعالیتهای عمومی کشورهای صاحب نفت اوپك هرسال در دست تغییر است . بحران پولی و کاهش دلار افزایش ارز ما در دوماه گذشته‌دوبار تغییر کرد و در ماههای آینده باز هم تغییر خواهد نمود ، منتهی براساس یک توافق عمومی .

ایران در آینده هم مثل گذشته آگاه‌ترین و فعالترین عضو اوپك برای تغییر «قیمت» خواهد بود . **قرارداد جدیدطوری تدوین شده است که همه این تغییرات خودبخود جذب میگردد. از این لحاظ دارای نرمش وانعطاف کافی است و مواجه با خطر جدی نیست. و اگر دعوائی باشد در خارج از قرارداد خواهد بود ، نتیجه دعوا هرچه شد قرارداد آنرا خودبخود می‌پذیرد .**

یا به زبان دیگر درگیری ایران و کنسرسیوم در قالب این قرارداد نیست بلکه در چهارچوب کلی‌تر در صف‌اوپك و کمپانی‌های نفتی است و هرچه از این درگیری بدست آید فورا در قرارداد منظور خواهد شد.

در مورد مالی مواردی هم هست که جنبه جهانی وبین‌المللی ندارد و باید با تفاهم شرکت ملی نفت وشرکتهای بازرگانی حل‌و فصل گردد. این موارد آنقدر اهمیت ندارد که قرارداد را مواجه با خطرسازد بهمین جهت میشود اطمینان داشت کـــه قرارداد برای مسائل فرعی دچار بن‌بست نخواهد شد.

چهار چوب درآمد

در قرارداد جدید پیش‌بینی شده‌است که منافع ایران از هربشکه نفت نباید کمتر از منافع کشورهای دیگر خلیج فارس از همان نوع نفت باشد. این چهارچوب با وجودیکه دست ایرانرا درهزینه بازگذاشت و ازاین جهت امتیاز جالبی به ایران داد معهذا منافع کلی آنرا در حد معینی محدود ساخته است .

در حال حاضر این چهارچوب درآمد ایران را مشخص و تخفیف کنسرسیوم را بعلت بالا و پائین رفتن هزینه با تغییرات جزئی مواج ساخته است، وهمچنین هرنوع تغییرات جهانی در قیمتها و مسائل دیگر مالی را شکل و فرم میدهد .

اما اگر روزی اوضاع‌و احوال جهانی ایجاب کند و شرایط جدیدی پیش آید که در چهارچوب کهنه و نارسا تلقی شودقطعا چهارچوب دست خوش تغییر خواهد شد. اگر در آنروز شرکتهای بازرگانی مثل‌امروز واقعیت‌بین باشد قرارداد از خطر نجات خواهد یافت والا این مهمترین عاملی است که ممکن است قرارداد جدید را بخطر اندازد .

توضیحات فوق نشان میدهد نارسائی قرارداد در بطن و متن امروزی آن نیست. بلکه در وضع و طرز پیش‌آمدهائی است‌که در آینده ممکن است بوقوع بپیوندد.

کنسرسیوم اگر در چنین شرایطی‌نتواند و یا نخواهد انعطاف لازم را نشان دهد قطعا قرارداد دچار خطر خواهد شد. البته این حادثه از حوادث تردیدآمیز است .

در قرارداد همه‌نوع دریچه‌های اطمینان وجود دارد که درصورت بالارفتن فشار داخلی بتوان خطر را رفع کرد. و منطقی است که تصور کنیم با موضع محکمی که ایران و موقعیت ضعیفی که کنسرسیوم از نظر کمبود انرژی دارد، قرارداد تا ۲۰ سال آینده دچار خطر جدی نخواهد شد. **ولی‌امتیازات‌کنسرسیوم‌قطعا بنفع‌ایران‌کاهش خواهدیافت.** این‌احساس احساسی‌است که حتی عاقدین کنسرسیوم هم در روز امضاء با آن مواجه بودند ، و همه کمپانیهای نفتی و دولتهای مدافع آنها مرتهاست باآن خو گرفته‌اند و در سازش و تمکین به آن نرمی و انعطاف خاصی پیدا کرده‌اند .

بمناسبت روز ملی رومانی

همکاری شکوفان ایران ورومانی

پرزیدنت نیکولاچائوشسکو رهبر رومانی

فردا مصادف است با روز ملی رومانی، کشوردوست وبرادر ایران . باین مناسبت گزارشی پیرامون روابط شکوفان دو کشور برادربنظر خوانندگان میرسد.

***

ریشه های کهن تاریخی دوستی‌و همکاری‌ایران‌ورومانی، استحکام خود را از اقدامات مشترك طرفین در جهت بسط و توسعه مناسبات مکررا نشان داده‌اند مسلما ملاقاتهائی که‌بین رهبران دو کشور صورت گرفته در پیشرفت مداوم روابط ایران ورومانی کمك شایانی کرده است.

اینکه رهبر رومانی سه باراز ایران بازدیدبعمل‌آورده‌وبازدید اخیر شاهنشاه از رومانی‌سومین سفر معظم‌له به‌آن کشور می‌باشد خودنمایانگر صمیمیت‌بین رهبران ایران و رومانی است .

در زمینه روابط بین ایران و رومانی رهبر رومانی چنین گفت: از آنجائی که طرفین بایك روح برابری‌و برادری‌مراتب‌همکاری خودرا به یکدیگر نشان‌داده‌اند در سایه این احساسات‌بی‌شائبه، ما میتوانیم اطمینان دهیم که‌نه تنها مناسبات بین ایران‌ورومانی درخشان‌تر خواهدشد و منافع طرفین تامین خواهد گردیدبلکه در تامین صلح جهانی نیزاثرات بسزائی خواهدداشت .

ماهیت استثنائی روابط‌ایران ورومانی بحق بودن سخنان شاهنشاه رابه ثبوت‌میرساند:

من معتقد هستم که چنین روابطی میتواند بین بسیاری از کشور هابوجود آید. این‌یگانه راهی است‌که باید پیش گرفته شود چون هیچ راه‌دیگری برای بدست آوردن صلح جهانی جز رفع منازعات و ستیز ها، حل صلح‌آمیز مسائل ، خلع سلاح، همکاری و تفاهم نیست .

در زمینه بسط سیاست‌اقتصادی خارجی ، روابط اقتصادی بین ایران‌و رومانی را میتوان‌بعنوان نمونه اسم برد . گرچه‌مناسبات اقتصادی بین دوکشور چندی پیش‌یعنی در ۱۹٦۵ آغاز شد، در سال ۱۹۷۲ حجم مبادلات‌بین دو کشور به شش برابرافزایش یافت

براساس معاهدات دراز مدت بازرگانی و چندین قرارداد در زمینه همکاریهای‌اقتصادی‌وفنی، مناسبات اقتصادی بین دوکشور بسیار متنوع گشته‌است .

بدین ترتیب رومانی بعنوان تامین کننده دائمی‌ماشین‌آلات، مواد شیمیائی ودارویی،فرآورده های فولادی ، الوارو موادغذائی از قبیل کره ،پنیر و گوشت گوسفند برای ایران گردید.

بدین ترتیب ، در چهارچوب معاهدات طرفین‌درزمینه‌همکاری های اقتصادی وفنی ، رومانی در حال حاضر مشغول پیاده ـ ساختن پروژه های مهم زیردر ایران میباشد:

۱ـ کارخانه تراکتور سازی تبریز که سال گذشته اولین مرحله بهره برداری خود را آغاز نمود، ظرفیت نهائی این کارخانه ۱۰ هزار تراکتور در سال است که در آینده‌نزدیك باین سطح خواهدرسید. تابحال رومانی درحدود۲۵هزارتراکتور و تعداد زیادی ماشین های کشاورزی به ایران عرضه کرده است.

۲ـ یك کارخانه کربنات ـ سدیم به ظرفیت ٦٤ هزارتنی که از آوریل ۱۹۷۳ شروع به بهره‌برداری کرد.

۳ـ مجتمع‌صنعتی‌وکشاورزی رشت که چندیست موردبهره‌ـ برداری است و مذاکراتی جهت گسترش بیشتر آن ادامه دارد.

٤ـ اولین مجتمع جنگلبانی در ایران که‌باحتمال قوی از اوائل سال ۱۹۷۳ شروع به بهره‌برداری خواهدکرد.

۵ـ شش سیلوی غله‌باظرفیت ۵۰هزارتن.

مذاکراتی در زمینه پروژه های دیگر از قبیل صنایع‌برق وغذائی ،صنعت ماشین سازی ادامه دارد . علاوه براین‌رومانی واگن های راه‌آهن و دیگر وسائل صنعتی به ایران تحویل داده است . ضمنا در مقابل صادراتش به‌ایران ، رومانی به صورت خریدار عمده کالا های ایران درآمده‌است . علاوه بر نفت خام که حجم آن به ۲ میلیون تن در سال میرسد کالا های بسیار دیگری از قبیل‌پنبه، منسوجات ، پوشاك نخی ، پتو، پنبه‌خام ،پوست، میوه‌جات‌خشك، وسائل نقلیه وغیره از ایران وارد میشود.

نتایج مثبت

نتایج مثبت در کلیه‌شعبات اقتصاد ملی رومانی وپیشرفت نوسازی مداوم وپی‌گیر درزمینه تولیدات صنعتی موجب شده که حجم کالاهائی که رومانی به کشور های مختلف عرضه می دارد افزایش یابد.حجم‌صادرات امسال رومانی نسبت به سال گذشته ۳۷٫۵ درصد بالارفت .

صدور یك‌پنجم تولیدات صنعتی رومانی این را اثبات‌می کندودر حالیکه بعضی‌از شعبات صنعتی حجم صادراتشان حتی بیش از یك‌پنجم میباشد کالا های صادراتی رومانی شامل انواع وسائل نقلیه ،تراکتور، وسائل حفاری ، کارخانه های ماشین سازی ، ماشین های مختلف و الوار وفرآورده های چوبی وغیره و همچنین ماشین های محاسبه کامپیوترهای‌سنگین وماشین های شستشوی سنك های معدنی و وسائل مبارزه با آلودگی هوا. در سال جاری ابتکارات جالبی در زمینه‌شیمی وپتروشیمی شده که‌محصولات بصورت پارچه در بازار های‌دنیا بفروش میرود.

رشد زمینه های اقتصادی و فنی رومانی ، پیشرفت‌روزافزون فعالیت های بازرگانی خارجی رومانی باعث توسعه مرغوبیت صادرات و شیوه پخش شده است .

از جمله تغییراتی که بوجود آمده شیوه های بازاریابی‌برای کالا های صادراتی است . بدین معنی که از طریق توسعه شبکه بازاریابی و تاسیس آژانس های بازرگانی رومانی ، شرکت ها و بازار های مشترك قدمهای موثری در بسط بازارکالا های صادراتی رومانی برداشته شده است . در حال حاضر قریب متجاوز از ۳۰ شرکت مشترك برای ترقی صادرات ماشین شیمیائی و نیروشیمی ووسائل برقی رومانی در کشور های مختلف مشغول فعالیت هستند.

به موازات فعالیت های فوق، رومانی در فعالیت های سازمانی و تحقیقی‌نیز پیشرفت‌های چشم‌ـ گیری داشته است .دراین‌زمینه مجهز به سازمانهائی که در خدمات مهندسی و مشورتی مربوط به مظاهر مختلف تمدن جدید تخصص تام و شهرت جهانگیری دارند.

به کوشش وزارت فرهنگ وهنر :

سینمای ایران آشتی میکند

اطلاع یافتیم که روز گذشته نمایندگان اتحادیه تهیه‌کنندگان فیلم ایرانی سندیکای هنرمندان و نمایندگان کانون فیلمسازان پیشرو با آقای مهرداد پهلبد وزیر فرهنگ و هنر ملاقات کردند .

آقای پهلبد نمایندگان اتحادیه سندیکا و کانون را در یک جلسه مشترک پذیرفت ، در این جلسه مسائل مربوط به سینما و اختلافات اخیر اتحادیه و سندیکا و گروهی از هنرمندان مستعفی مورد بررسی و مذاکره قرار گرفت . گفته شد که وزیر فرهنگ و هنر در این جلسه تاکید نموده‌که بهتر است برای بنیان سینمای بهتر از نفاق و دو دستگی پرهیزشود وهمچنین صریحا دستور داده است که همه سینماگران در صورتیکه علاقمند به ادامه کار و بهبود سینمای ایران هستند میبایست در یک جبهه واحد قرار بگیرند و بجای هرگونه نفاق و دو-دستگی‌درتلاش‌پیشرفت سینمای ایران باشند .

آقای مهرداد پهلبد وزیر فرهنگ و هنر

آقای پهلبد ضمنا به اعضای کانون فیلمسازان پیشروتوصیه کرده است که هر چه زودتر در مجمع عمومی سندیکای هنرمندان شرکت کنند ومسائل مورد نظر خود را در این‌مجمع مطرح سازند ، مسلما با حمایت سینما گران دیگر که علاقمند به تحول در سینمای ایران هستند طرح ها و پیشنهاد های آنها مورد تائید سندیکا نیز قرار خواهد گرفت .

آقای پهلبد به نمایندگان اتحادیه‌سندیکاو کانون پیشنهاد کرده‌است که آنها در جلسه‌ای که بعدا تشکیل خواهند داد ضمن رفع هرگونه کدورت و ارائه طریق برای بهبودسینمای ایران مسائل موجودرا درمیان خود حل و فصل نمایند .

این گروه پس از پایان جلسه با رضایت کامل وزارت فرهنگ و هنر را ترک نموده‌اند و بلافاصله بدنبال پیشنهادات وزیر فرهنگ و هنر نمایندگان سندیکا و کانون توافق کردند که جلسات متعددی تشکیل‌شود و در مفاد اساسنامه سندیکای هنرمندان تجدید نظر بعمل آید و نظرات کانون فیلمسازان پیشرو نیز در اساسنامه جدید سندیکا گنجانده شود و پس‌از تشکیل مجمع عمومی، سندیکای هنرمندان‌باتشکیلات واساسنامه جدیدی بکارخود ادامه دهد.

کوچکترین فیلمساز جهان در جشنواره فیلم شیراز

فردا اولین جشنواره فیلم جوانان منطقه آسیا با نمایش یك فیلم کوتاه ازایران‌درشیراز افتتاح خواهد شد .

جشنواره فیلم جوانان منطقه آسیا به ابتکار ایران به نهمین اجلاسیه عمومی اتحادیه آسیائی رادیو و تلویزیون پیشنهاد شد و مورد تصویب قرار گرفت و قرار شد این جشنواره همه‌ساله در شیراز از اول شهریورتاهفتم شهریور قبل ازجشن‌هنربرگزار شود .

هژیرداریوش دبیر کل‌جشنواره فیلم جوانان آسیا اطلاعاتی در اختیار ما گذاشته است که قسمتی‌از آن در زیر نقل‌میشود: در اولین جشنواره فیلم‌جوانان منطقه آسیا جمعا۲٦فیلم- یازده فیلم در گروه غیرحرفه‌ای از نه کشور،ده فیلم در گروه آماتور و پنج‌فیلم‌خارج از برنامه‌اصلی-شرکت دارند .

قرار است در روز اول‌جشنواره فیلم های : روزی که آقای جیم ظاهرشد ، ساخته‌ی بهنام‌جعفری. قطره‌ای در اقیانوس ازاسترالیا. شعله سنت از ژاپن . شهری که نباید بمیرد از پاکستان‌نمایش داده شود .

در جشنواره امسال هر روز صبح بطور جنبی تعدادی از فیلم های‌کوتاه که‌توسط کارگردان حرفه‌ای‌ایرانی ساخته شده‌است نمایش داده خواهد شد و بعد از ظهرها اختصاص به نمایش فیلم های رسمی خواهد داشت . بعد از خاتمه نمایش جلسات بحث و گفتگو و ارزیابی با حضور تماشاچیان برگزار میشود .

کشور های شرکت کننده در جشنواره فیلم جوانان آسیائی پاکستان ، نیوزیلند، کره،اردن، ژاپن، استرالیا و مالزی هستند. ایتالیا نیز خارج از مسابقه در این جشنواره شرکت دارد . برای شرکت در جشنواره‌شیراز جوانان فیلمساز کشور های مختلف بایران سفر کرده‌اند که یك فیلمسازو کارگردان سیزده ساله استرالیائی بنام راس دانکان نیز در میان آنها است .

ترجمه‌ی شعر بزبان فارسی

کار ترجمه که این روزها بازار گرمی‌دارد یک سری‌بحث و گفتگورا درمحافل روشنفکری بوجود آورده است، از آنجمله بحثی در یک جلسه ادبی برسر ترجمه اشعار خارجی به زبان فارسی پیش‌آمد.

عده‌ای معتقد بودند که ترجمه شعرخارجی، هدف‌شاعر را برآورده نمی‌کند چرا که منظور شاعر در قالب کلمات فارسی نمیگنجد . بعضی هم معتقد بودند که مترجم اشعار خارجی باید شاعر باشد .

خوش بحال بچه ها

گروهی از علاقمندان سینما که در یکی از محافل به‌گردهم آمده بودند به حال و اوضاع بچه‌ها حسادت می‌کردند که : بچه‌ها از سینمای بهتری برخوردارند برای‌اینکه‌بسینمای بچه‌ها توجه بیشتری میشود ، برای اینکه فیلم را بدلخواه بچه‌ها میسازند مثل غذا ولباس و .... که باید باب طبع بچه‌ها باشد وبزرگتر بحساب نمی‌آیند در سینما هرچه بنجول باشد بزرگترها می‌پذیرند ولی بچه‌ها نه !

از : استاد محمد محیط طباطبائی

یکی از هموطنان زرتشتی ما در شماره ۲۸مرداد ماه از هیات تحریریه روزنامه اطلاعات خواسته بود که کلمه درست امرداد را بجای کلمه نادرست مرداد به کاربرند .

قید درست برای کلمه نادرست‌امردادبهمان اندازه تعجب‌آور است که صفت‌نادرست را برای مرداد هزاروسیصدساله .

کلمه درست معمولا به لفظی گفته میشودکه درفرهنگ‌های معتبرزبانی ونظم‌ونثرادبی‌همان زبان ولهجه های بومی محلی وابسته بدان زبان مورد ضبط‌ونقل واستعمال بوده‌است.

از صده‌اول هجری تا امروز هرجا که ذکرنام‌روز وماه مرداد ویاامشاسپندمرداد در زبان فارسی دری‌ومعربات آن از تواریخ وتقویمها واخبار ضرورت پیدا کرده‌همواره بهمین صورت معروف ومعمول مرداد بوده است .

حتی گوینده مثنوی زرتشت‌نامه منسوب به بهرام‌پژدوونویسندگان مجموعه خرده اوستا که همه از زردشتیان فارسیدان‌ایران‌بوده‌اند در مورد ذکر نام‌امشاسپندان‌یاعنوان روزهای سی‌روزه وماههای یزدگردی وماههای‌دوازده گانه سال یزدگردی به فارسی دری‌همین مرداد درست متداول را درسیاق سخن‌خود همواره به کار میبرده‌اند .

پس تقاضا کننده از روزنامه اطلاعات‌معلوم نیست که این قید درست را برای امرداد نادرست از کجا اقتباس کرده‌اند وماخذ نقل ایشان کدام نویسنده و کتاب وشاعر فارسی زبان بوده است ؟

تصور اینکه در عهد قدیم گویا صیغه لفظ امردادی وجود داشته وبه‌مرور زمان تحول پیدا کرده تا بصورت مرداد درآمده این خود نکته‌ای قابل بحث ونقد است .

زیرا تحویل و تغییر شکل الفاظ در چهار دیواری زبان مربوط همواره باید صورت بگیرد زبان فارسی دری ولهجه های شمال شرقی وابسته بدان درفلات ایران هرگز بجای مرداد متداول امردادی ولو بخطاهم بکارنبرده‌اند تا بچنین حدس وتصوری‌ناروا زمینه مساعدی بدهد .

دراسامی ماههای سغدی وخوارزمی و شجری که ابوریحان بیرونی درآثار الباقیه آورده و به جای مرداد الفاظ مشابهی نوشته است پیش‌ازمیم‌اول کلمه ابدا همزه‌ای یا الفی وجودندارد . درلهجه های‌مازندرانی وکردی‌ولری‌ولاری ونظایرآنها یاهمین‌صورت متداول مرداد در گفتار عمومی متداول بوده ویا صورتهای مقلوب ونزدیک‌بدان‌مانند ملان ومیلانه ومرداد (هموزن‌املاء) وکلمه‌های نزدیک بدانها معمول بوده‌است .

بنابراین درزبان فارسی دری وزبانهای نزدیک به ساختمان لغوی فارسی هرگزکسی صورت امردادی بکارنبرده است تا بتوان آن را مبنی و مصدر اشتقاق‌کلمه مرداددری به حساب‌آورد وجود ماروت‌پیروهاروت‌در زبان عربی بانامی همانند آن درزبان‌ارمنی بامفهوم ماوراء الطبیعه مینماید که ارجاع لفظ مرداد به امرمتات اوستائی تنها راه تحقیق در اصل آن نیست .

باید دانست که بموازات زبان فارسی‌دری که درایران‌دوره اسلامی با سرعت بی‌نظیری زبان عمومی وادبی ودینی ودیوانی رسمی کشور شده است دوزبان قدیمی دیگر نیزدر این کشور همواره متداول بوده‌کهیکی ازآنها تنها برای رفع‌نیازمندیهای دینی بکارمیرفته وبه اعتبار نام کتاب اوستا امروز آنرازبان اوستائی میگویند ودیگری پهلوی که زبان ناحیه سهله یاعراق عجم ودرزمان ساسانیان وتاحدی دردوره اشکانی‌هم زبان تحریر و تقریر عمومی مردم ایران بوده است .

چنانکه معلوم فضلای زردشتی است تا صده‌نهم هجری همانطوریکه‌روایات مضبوط حکایت میکند بهدینان گجرات از کتاب و آداب وزبان دین زردشتی کاملا بی اطلاع وجاهل بودند از صده نهم هجری ببعد و درصده های دهم ویازدهم بوده است که فرستادگان ایشان توانستند بتدریج متون مذهبی مورد نیاز خود را از یزدوکرمان و سیستان به‌هند برند در این نقل‌و تحویل وتحول صورت بسیاری از الفاظ مذهبی بواسطه تغییر محل وشخصیت گویندگان دستخوش تغییر وتبدیلهائی شده کهارباب اطلاع از موارد آنها باخبرند از جمله‌کلمه

> **مرداد**
> **بگوئید**
> **نه**
> **امرداد**

مرداد فارسی دری را بامره داد وامرمتات اوستائی اشتباه کردند و آن را از صورت درست مرداد که درطی هزارسال متوالی هرگز گردنی زیربار الف زیادی‌خم‌نکرده‌بود. به صورت امرداد نادرست درآورده‌اند و درمتون خطی وچاپی هندبعدها بکاربردند.

استعمال این صورت غلط در هندوستان بوسیله پارسیان گجرات ادامه یافت تاآنکه حوادث روزگار بعداز فتنه محمود افغان‌در موقعیت دیرینه زردشتیان یزد و کرمان و اصفهان تحولی عظیم بوجود آورد و اینان که درطی پنج صده متوالی همواره معلم و رهبر همدینان خود درهند بودندبواسطه‌عقب افتادگی اجتماعی و علمی از مقام معلمی بهشاگردی آنان فرود آمدند.

وقتی مانکجی ماترایا از بمبئی به ایران آمد وبه تاسیس دبستان نو برای زردشتیان یزدو کرمان و تهران پرداخت سعی وافی بکار میبرد که فارسی‌دری‌دیرینه‌اینان‌را به‌فارسی نادرست رایج هند مبدل سازد.

ازاین زمان است که برآمدگان این موسسات شبه خارجی در ایران و بمبئی

استاد محیط طباطبائی

بپیروی از زردشتیان گجرات مرداد درست خود رابا امرداد نادرست هندی مبادله کردند .

ارباب کیخسرو شاهرخ که تحصیلات‌اولیه خود را در بمبئی انجام داد و سالها سر بزیر کلاه‌ودستارچه پارسیان هند درآورده بودومدتی هم در کرمان توانسته بودحافظ آداب ورسوم بهدینان گجراتی‌بماندوقتی در مجلس شورای ایران سمت ریاست کاربردازی را مدت بیست سال متوالی بر عهده داشت کوشید تا این اصطلاح امرداد غلط را ازراه چاپ‌تقویم‌مجلس یاکنکاشستان وتوزیع اوراق دعوت عید مشروطه وطبع اوراق دیگری به جای مرداد صحیح به‌کار ببرد تا آنکه میرزا ابراهیم پورداود استاد دانشگاه تهران شد و درصدد برآمد برای این غلط نوظهور محمل کهنه‌ای بسازد .

باوجود این فارسی نویسان و فارسیگویان ایران و افغانستان و ترکستان که زبان شیرین خود راازادبیات و استعمال عمومی به‌کمک فرهنگهای معروف فارسی و عربی می‌آموختند از تاثیر بدین توطئه درامان ماندند و چنین ناروائی برقلم وزبان هیچیک از افاضل وشعرای عصر نمیرفت.

آری پس‌از آنکه شادروان پورداود بعد ازطی مراحل مختلف مذهبی و اجتماعی و سیاسی حلقه ارتباط میان ایران قدیم و جدید شد درنتیجه بطور غیرمنطقی از استعمال غلط موبدان بمبئی که دستیار او در ترجمه گاتها و یشتها ازاوستا بودند دستخوش این شبهه گردید که مردادصورت منحول ازامرداد فارسی هند است وکسانی هم از شاگردانش دانسته و ندانسته درقبول این تصور خود را به‌اختیار او نهادند . آنگاه این طبقه برای تایید چنین نظریه خطائی از جعل و تصرف و هرگونه دست درازی بهلغت ومتون ادبی دریغ‌نورزیدند مثلا برای اینکه این حرف غلط را بهکرسی بنشانند در شعر زردشت نامه دست‌تصرف واصلاح بردند و لفظ مرداد امشاسپند را امرداد کردند . ماده امرداد جعلی‌را برمتن فرهنگ برهان قاطع افزودند . نسبت غلط در استعمال کلمه مرداد به فردوسی وسایر سخنوران بزرگ دادند...

قطعه معروف نصاب‌الصبلیان را که درآن نام ماههای دوازده‌گانه برده شده بود تغییر دادند تامرداد دری را به‌امرداد هندی‌مبدل سازند. بالاخره برخلاف رضای روح مرحوم دهخدا ماده غلط امرداد را به لغتنامه او درآوردند و براساس آن در برخی از فرهنگهای جدید کلان و یا معتبربدون قید کیفیت امر اورا جای دادند. آنگاه امررا برسرپرست رادیو ایران در چند سال قبل مشتبه ساختند و به‌اعتبار ریشه ساری‌جعلی

بقیه درصفحه ۱۳

تلویزیون

برنامه اول

چهارشنبه
۱۸ـ۰۰ اخبار
۱۸ـ۰۵ برنامه روستائیان
۱۸ـ۳۲ جادوی علم
۱۹ـ۰۰ اخبار
۱۹ـ۱۵ نغمه‌ها
۱۹ـ٤۵ اخبار ورزشی
۲۰ـ۰۰ شهر آفتاب
۲۰ـ۳۰ مشروح اخبار
۲۱ـ۰۰ روزهای زندگی
۲۱ـ۵۰ هفت شهر عشق
۲۲ـ٤۰ تئاتر
۲۳ـ۵۰ بیست‌و چهار ساعت

نیمروز پنجشنبه
۱۳ـ۰۰ اخبار
۱۳ـ۰۵ موسیقی ایرانی
۱۳ـ۳۰ سرزمین عجایب
۱٤ـ۳۰ اخبار

برنامه دوم

چهارشنبه
۱۸ـ۳۰ اسلاید و موسیقی روز
۱۹ر۰۰ اخبار کوتاه
۱۹ـ۰۵ تمدن
۲۰ـ۰۰ دنیای والت‌دیسنی
۲۰ـ۵۰ واریته
۲۱ـ۰۰ مرزهای دانش
۲۱ـ۳۰ اخبار
۲۲ـ۰۰ سریال سینمائی «کابوس در شیکاگو»

تلویزیون آموزشی

برنامه صبح پنجشنبه
۸ـ۰۰ ترانه‌ها و چشم‌اندازها
۸ـ۳۰ سلام شاهنشاهی
۸ـ٤۰ نیایش
۸ـ۵۰ رویدادهای وزارت آموزش وپرورش
۹ـ۰۵ برنامه کودکان‌ونوجوانان
۱۰ـ۱۵ برنامه هنری

۱۱ـ۱۵ فیلم سینمائی

تلویزیون امریکا

چهارشنبه
۱۷ـ۰۰ وایت‌استون
۱۷ـ۳۰ وایتارپ
۱۷ـ۵۵ بولتن مدرن زندگی
۱۸ـ۰۰ گزارش بعدازظهر
۱۸ـ۳۰ داستان موفق
۱۹ـ۰۰ اتاق ۲۲۲
۱۹ـ۳۰ باربارا مکز
۲۰ـ۳۰ لارامی
۲۱ـ۳۰ همه در فامیل
۲۱ـ۵۵ بولتن مدرن زندگی
۲۲ـ۰۰ گزارش ساعت ده
۲۲ـ۳۰ فیلم سینمائی

دنیای ورزش
روزهای شنبه
منتشرمیشود

جشنواره بالی
Bali Festival
از ۲٦ مرداد تا ۸ شهریور ۱۳۵۲
● غذاهای اندونزی ● موسیقی
● کارهای کنده کاری ● رقص
● نقاشی ● فیلم
با همکاری PAN AM
پان آمریکن مجرب ترین شرکت هواپیمائی جهان
بیاری
سفارت اندونزی تهران و هتل بالی بیچ
HOTEL BALI BEACH

INTER-CONTINENTAL TEHRAN
هتل اینتر کنتیننتال

اطلاعیه مرکز آزمون شناسی

درباره مسابقه ورودی آموزشگاه عالی جنگل و مرتع گرگان

مرکز آزمون شناسی برای دوره دوساله فوق دیپلم آموزشگاه عالی جنگل و مرتع گرگان درسال تحصیلی ۵۳ ـ ۵۲ تعداد یکصد دانشجو از میان داوطلبانی که دارای دیپلم کامل متوسطه در یکی از رشته های طبیعی ، یاریاضی یا کشاورزی بوده خدمت وظیفه خودرا انجام داده یادارای برگ معافیت از خدمت وظیفه باشند انتخاب میکند.

۱ ـ شرایط اختصاصی

ـ حداکثر سن ۲۵ سال (متولدین سال ۱۳۲۷ به‌بعد).
ـ مدت تحصیل ۲۲ ماه است و کلیه دانشجویان در ایام تحصیل شبانه روزی بوده مجانا از خوابگاه استفاده خواهند کرد .
ـ هزینه غذای هر دانشجو در تمام مدت‌تحصیل پنجاه هزار ریال است که ده هزار ریال آن را به عنوان کمک بلاعوض سازمان جنگل ها و مراتع‌کشور می‌پردازد و بقیه آنرا دانشجو باید پرداخت کند .
ـ دانشجویان میتوانند مبلغ مذکور را یکجا پرداخت کنند یا میتوانند آن را در دو قسط یکی در موقع ثبت نام و دیگری در اول مهر ماه ۱۳۵۳ بپردازند .
ـ به ده نفر دانشجویانی که در مسابقه ورودی بالا ترین نمره را داشته باشند هرماه مبلغ ۲۵۰۰ ریال و به ده نفر دانشجویان مابعد هرماه مبلغ۱۵۰۰ ریال در سال اول تحصیلی پرداخت میشود .
نسبت به‌دانشجویانی که در امتحانات پایان‌سال اول جزو ده‌نفر اول یاده نفر مابعد باشند نیز به‌همین ترتیب رفتار خواهد شد. بیست نفر مذکور از ده‌هزار ریال کمک بلاعوض استفاده نخواهند کرد .
ـاز دانشجو در موقع ثبت‌نام تعهد ده سال خدمت گرفته میشود که درهر نقطه کشور سازمان مراتع و جنگل ها احتیاج داشته باشد به خدمت اشتغال ورزد.
ـ استخدام فارغ‌التحصیلان منوط به احتیاج و وجود اعتبار و کسب مجوز استخدامی از مراجع مربوط است و هیچگونه تعهدی قبلا در این موردبعمل نمی آید .
به دانشجویان پس از گذراندن دوره تحصیل وتوفیق در امتحانات نهائی گواهینامه کمک مهندسی داده خواهد شد .

۲ ـ مواد امتحانی

علوم طبیعی (گیاه‌شناسی ، زمین شناسی ،جانور شناسی)
ریاضیات (جبر و مثلثات)
زبان خارجی (انگلیسی یا فرانسه)
فیزیک و شیمی
زبان فارسی

۳ ـ مصاحبه

از ۱۵۰ نفر پذیرفته شدگان در امتحان کتبی مصاحبه و معاینه پزشکی بعمل خواهد آمد و تعداد مورد نیاز از میان آنها انتخاب خواهد شد .

٤ ـ ثبت نام

داوطلبان واجد شرط برای ثبت نام و شرکت در مسابقه ورودی باید برگ در خواست مندرج‌دراین اطلاعیه راتکمیل کرده با مدارک خواسته شده‌ازتاریخ ۱٦ر۵ر۵۲ لغایت ۳ر٦ر۵۲ توسط پست سفارشی به نشانی ـ تهران خیابان آبان جنوبی پلاک ۹٤ مرکز آزمون شناسی ارسال دارند (مدارک ثبت‌نام منحصرا از طریق پست سفارشی دریافت میشود) به مدارکی که پس از تاریخ مذکور به پست تحویل شود ترتیب اثرداده نخواهد شد .

۵ ـ توزیع کارت های وروای

کارت های ورودی داوطلبان در تاریخ۸ر٦ر۵۲ در مدرسه عالی بازرگانی واقع در خیابان عباس‌آباد اول خیابان بخارست توزیع میشود .
محل و ساعت اجرای امتحان در موقع توزیع کارت به‌اطلاع داوطلبان خواهد رسید.

مرکز آزمون‌شناسی

اینجانب دارای نام خانوادگی نام شناسنامه شماره
صادره از متولد دیپلم کامل متوسطه در رشته
تقاضای ثبت نام و شرکت در مسابقه ورودی آموزشگاه عالی جنگل و مرتع گرگان رادارم .
زبان خارجی که امتحان خواهم داد انگلیسی ـ فرانسه است
مدارک زیر پیوست شده‌است .
ـقبض رسید بانک ملی ایران به مبلغ ۵۰۰ ریال بحساب شمار ۷٤۸ بانک مرکزی
ـفتوکپی دیپلم کامل متوسطه
ـ فتوکپی کامل شناسنامه
ـ چهار قطعه عکس ٤ × ٦
ـفتوکپی خاتمه خدمت وظیفه و یامعافیت دائم.
نشانی : شهر خیابان کوچه
پلاک شماره شماره تلفن
تاریخ امضاء داوطلب

تذکر : وجه ثبت نام و مدارک به هیچ‌عنوان مسترد نمیشود .
روی پاکت نوشته شود مربوط به مسابقه ورودی آموزشگاه عالی جنگل و مرتع گرگان

گل گشتی در دامان سبز و خرم الوند
شش روز با ۳٤۵ تومان
دیدار از شهر های قزوین ،
همدان ، سنگ نبشته گنجنامه، آرامگاه بوعلی سینا،
گنبد علویان ،مقبره استرو مردخای، مقبره باباطاهر،
اسدآباد ،کنگاور معبد آناهیتا نبشته‌های‌دوره هخامنشی
در بیستون،
کرمانشاه حجاریهای طاق بستان، کارخانجات بافندگی
کشمیو، گردشگاه خضر زنده
قصر شیرین وبازدید از بازار قصر شرین .
وقت آزاد درخسروی بازدید از شهر سنندج
حرکت هرهفته روزهای یکشنبه.
قیمت شامل : اتوبوس- راهنما- ورودیه-اقامت - غذا
محل‌ذخیره بلیط اطلاع‌درباره سایر گشت‌های‌تابستانی
سازمان جلب سیاحان بلوارالیزابت، تلفن۶۲۱۲۹۰ و یا شعب سازمان در مراکز استانها .

آغاز هفته دوم
نمایش در سینما
شهر فرنگ
اولین‌سینمای ممتاز و ٤ ستاره ایران
★★★★
فیلم «تابستان ٤۲» رابخاطر دارید ؟ این‌فیلم بقیه‌ماجراهای قهرمانان محبوب آن است

آنها۸نفر بودند ... ۸مرد بیباك ـ ۸مرد جنگجو ـ ۸حادثه‌جو ـ ۸بزن‌بهادر ...
... واینست ماجراهای هیجان‌آور این مردان طوفان برانگیز ...
آغاز هفته دوم نمایش‌در
سینما پارامونت
ـ غول سینمای وسترن
جیمز کابرن . بود اسپنسر
تلی ساوالاس درفیلم رنگی

سئانسها ۱۵ر۱۱ صبح ۳ ـ ۱۵ر۵ ـ ۳۰ر۷ ـ ٤۵ر۹ بعد از ظهر گیشه سینما پارامونت برای رزرو بلیط آماده است

انتقاد

علی جواهر کلام

روغن ریخته را نذر امامزاده میکنند

آری وقتی که نیت خالص باشد و کاری برای رضای خدا انجام پذیرد روغن ریخته را وقف امامزاده نمی کنند ودختر خانه مانده بدترکیب را به عنوان نذر سید به خانه بخت نمیفرستند .

لابد نام بهلول را شنیده‌اید . از صحابه خاص‌امام جعفرصادق علیه‌السلام بودو برای‌اینکه از شر منصور دوانقی خلیفه‌عباسی محفوظ بماند خودرا به‌دیوانگی زده بود تا به آزادی مردم‌ابراه راست راهنمائی کند . روزی‌چند دانه گردو به بهلول دادند . بهلول گردو ها را می‌شکست و می خورد . باو گفتند چرا تشکر نکردی . بهلول گفت مگر صدای شکستن گردو را نمی ـ شنوید . این صداها بهترین تشکر است که از زبان گردو ها شنید میشود چون گردو زبان ریاکاری ندارد و صاف و ساده شکرگزاری میکند .

حضرت‌مولای متقیان علی علیه‌السلام هر شب موقعی که مردم به خواب میرفتند انسان‌خرما و نان بدوش مبارک میگرفت و در خانه بیوه‌زنان و یتیم داران میرفت در آن تاریکی شب چهره مبارک خود را میپوشاند مبادا کسی آن‌وجود مقدس‌رابشناسد، در میزد صاحب خانه که بیوه‌زن یتیم داری بود بیرون میامد .

حضرت امیر بدون آنکه حرفی بزند انبان خواروبار را زمین‌می گذارد و به خانه دیگر میرفت و کسی ازاین خیرات و صدقات امام مطلع نمی‌شد تا شبی که بدرجه شهادت رسید و آن‌برکات مقطوع گردید ، جیره‌خواران‌آن حضرت فهمیدند که ولی نعمت پنهانی آنان کسی جز مولاعلیه‌السلام نبود ، علی علیه‌السلام حتی در ایام خلافت هم‌این سیره ملکوتی را ترک نمی فرمود.علی علیه‌السلام در زمان خلافت فرمانروای ممالک وسیعی‌بودکه از رود دجله‌وفرات تا کوه‌های قفقاز امتداد داشت . حضرت امیر میتوانست این ماموریت را به کارگران‌و فرمانبرداران‌ارجاع فرماید اما علی مرد خدا بود ، سرتاپا یگانه پرست بودهرکاری را از روی خلوص و صداقت برای خشنودی خالق خویش انجام میداد، بمخوش‌آمدمخلوق اعتنا نمی کرد و چه خوب گفته‌اند .

از علی آموز اخلاص عمل
شیرحق را دان منزه از دغل

روزهای آخر عمر «نسیم‌شمال»

ابراهیم صفائی

سید اشرف الدین حسینی مدیر روزنامه سیاسی و فکاهی نسیم شمال در صف اول مجاهدان و مشروطه خواهان صمیمی گیلان بود ، اشعار ترانه اصیل و معروف محلی گیلکی درباره استقرارمشروطه که چند مصراع آغاز آن چنین است .

دیدی که چه ها شد گیله‌دختر جان
حکم علما شد گیله دختر جان
مشروطه بیاشد گیله دختر جان

از اوست ،اوپس ازاستبداد صغیرهمراه مجاهدان بطهران آمد و باآنکه سید و معمم و طلبه بود برای تحصیل آزادی تفنگ بدست گرفت و پیکار کرد ولی پس از استقرار مشروطه دوم او هم مانندبیشتر کسانی که در طریق مشروطه خواهی صداقت و صمیمیت داشتند با محرومیت وبیچارگی روبرو گردید،اما این‌سیدخوش قریحه و باذوق کار خود رابا انتشار روزنامه نسیم‌شمال‌دنبال کرد، شعر را با زبان مردم و برای مردم ودر بیان احساسات ونیازهای مردم سرود ، مسائل اجتماعی و انتقادی و سیاسی را بافکاهیات منظوم و شیرین درآمیخت و بهمین مناسبت هفته‌نامه نسیم شمال مدتی قریب بیست سال نشریه پر تیراژ و محبوب مردم بود و خود سید اشرف‌الدین حسینی شاعر ملی شناخته شده و به مناسبت نام روزنامه‌اش خودنیز به‌نسیم شمال شهرت یافته‌بود.

خاطره‌ئی از سال های آخر زندگی اودارم که در جای‌خود شنیدنی است ، این شاعر و روزنامه نگار ملی در اثر توطئه رذالت بار خائنی سودجو در سال ۱۳۰۸ بسختی مسموم و دچار جنون‌گردید ، مدتی در تیمارستان بود ، شادروان ملک‌الشعراء بهار از او بسیار حمایت کرد ، پس از اندک بهبودی در یک اطاقی کوچک اجاره‌ئی در محله عباس آباد جلو خندق، شرق طهران‌انتهای خیابان عین‌الدوله زندگی‌میکرد، مرحوم وحید دستگردی ازطرف دادستان سرپرست او بود و ماهی سی تومان از مختصر موجودی اوبرای مخارجش میداد ،در نیمه دوم سال۱۳۱۱ من گاهی خدمت او میرسیدم، در یکی از روز های دهه‌دوم فروردین ۱۳۱۲ اطلاع یافتم که همسر نسیم شمال مرده است. درآغاز روز بدیدار او رفتم ، جسد همسرش در وسط اطاق زیر چادر نماز دیده میشد و خود او در حالیکه عمامه بر سر و عبابردوش داشت کنار جسد نشسته بودوقیافه بسیار اندوهگینی داشت .

وضعیت رقت‌بار این مرد آزادیخواه اصیل و شاعر ملی مرا سخت متاثر کرد ، باتاثر تمام به او تسلیت گفتم ولی اظهارتسلیت‌من‌عقده چندین‌ساله این مرد آزاده وشاعر ملی‌را که آنگاه در حالی بین عقل و جنون‌پسر می‌برد گشود و گفت:

نه ، نه ، غصه ندارد به جهنم که خانم مرد ، این خانم از شوهر اولش دوتا دختر داشت که در رشت زندگی‌می‌کردند وتمام اثاثو پول مرادر مدت زندگی دزدید وبرای‌دختر هایش فرستاد و اصلا بفکر من نبود سپس اشک در چشمانش حلقه زد، من دردو رنج روحی این سید بزرگوار را خوب‌درک کردم و دیگر دیدم مجال سخن نیست.به‌مرحوم وحیددستگردی اطلاع دادم واوهم به اداره متوفیات تلفن کرد چند ساعت بعد جسد زن نسیم شمال را بمقبرستان مسگرآباد بردند . نسیم‌شمال از آن پس پرستاری نداشت در این هنگام شاعر آزاد منش محسن ساعی حریرچیان بانهایت جوانمردی قدم پیش نهاد ، هفته‌نامه نسیم شمال را انتشار داد واز این طریق پولی برای گذران‌زندگی سید فراهم نمود و خدمتکاری برای او استخدام کرد وخودش نیز تاپایان زندگانی سید ،مانند یک فرزند مهربان‌از وی‌مراقبت میکرد. دو سال بعد که سید درگذشت بمناسبت زحماتی که آقای سامی درباره او متحمل شده بود وزارت فرهنگ امتیاز روزنامه نسیم شمال رابنام‌ساعی صادر نمود ، نسیم شمال فرزند نداشت ولی در یکی دوسال پایان عمر ساعی مانندیک‌فرزند خوب وشایسته مدرکار اوشد.

خاطرات

چهل سال قبل در همین روز

صورت اسامی قبول شدگان محصلین متوقف در اروپا

در تعقیب اطلاعی که راجع‌به قبولشدگان آقایان محصلین متوقف در اروپا در امتحانات هذه‌السنه داده بودیم اینک آقایان محصلین مدارس عالیه که در امتحانات‌خود قبل‌از تعطیل تابستان‌کاملا موفق شده‌اند بقرار ذیل‌اطلاع داده‌شده است :

سیروس اصانلو

آقایان‌عبدالرضا معصومخانی ، محمد صدری ، فریدون منوچهریان ، ناصر انصاری، نوح خراسانی، سیروس‌اصانلو، محمودا‌عتمادیان شهاب شائولی، جواد رستاقی، ابراهیم زاهدی، عیسی‌هادی‌امتحان سال‌دوم‌وآقایان احمد رضوی‌سانجی واحمدشقاقی امتحان سال سوم طب را داده‌اند. آقایان کمال‌دانا ، صادق مقاره ، هادی مودب میرفخرائی ،جهانگیر وثوقی امتحان سال اول طب و آقایان عزت‌الله‌خان فروتن ،مسعود ضرابی ، محمد یزدی امتحان‌سال دوم طب را داده‌اند.

قسمت طب :

سامی‌راد

آقای دکتر ابوالقاسم خان صمدی در دانشکده طب مونیلیه درضمن استاژ به اخذ دیپلوم حفظ ـ الصحه نیزموفق شده است . آقایان مسیح دانشوری، مهدی آذر، نصرةالله باستانی‌طی سال‌دوم استاژ وآقای فریدون کشاورز طی سال اول استاژ به گذراندن رساله دکتری خود در دانشکده پاریس موفق شده‌اند.آقایان مهدی عمید، حسین سامی‌راد، عبدالله باهر ، محمدعلی ملکی ، محسن مظاهر محصلین دانشکده طب پاریس‌و کریم جمشیدی محصل دانشکده طب مونیلیه که دوره پنجساله طب را سنه ماضیه باتمام رسانیده‌اند در هذه‌السنه درلابراتوار امراض مسریه حیوانی این‌مدرسه مشغول عمل بوده و ضمنا‌به‌اخذ تصدیق نائل آمده است.

آقایان احمد عطائی و تقی‌بصیری در امتحان‌سال‌سوم مدرسه‌بیطاری الفر و مصطفی اقصی در امتحان سال دوم ، اسمعیل اردلان و محمدحسین میمندی نژاددرامتحان سال‌اول بیطاری موفق شده‌اند.

قسمت بیطاری :

آقای عزیز رفیعی محصل مدرسه بیطاری تولوز که دوره این‌مدرسه را باتمام رسانیده در سال جاری در موسسه پاستور الجزیره و لابراتوار تحقیقات‌کازابلانکا راجع به‌امراض حیوانی که درافریقای شمالی شیوع دارد کار کرده‌است.

آقای محمود یزدی‌زاده محصل مدرسه بیطاری‌الفر که دوره این مدرسه را در سنه ماضیه باتمام رسانیده در هذه‌السنه درلابراتوار امراض مسریه حیوانی این‌مدرسه مشغول عمل بوده و ضمنا‌به‌اخذ تصدیق نائل آمده است.

آقایان احمد عطائی و تقی‌بصیری در امتحان‌سال‌سوم مدرسه‌بیطاری الفر و مصطفی اقصی در امتحان سال دوم ، اسمعیل اردلان و محمدحسین میمندی نژاددرامتحان سال‌اول بیطاری موفق شده‌اند.

قسمت دندانسازی

آقای حسن ریاضی به اخذ دیپلوم دندانسازی پاریس وآقایان محمود سیاسی و حیدر سرخوش به‌اخذ دیپلوم دانشکده دندان‌سازی نانسی موفق شده‌اند.

قسمت دواسازی :

آقای محمد رضا مظفری در امتحان‌سال‌دوم دانشکده دواسازی پاریس و محمدکاظم اردستانی در امتحان سال اول‌دواسازی مونپلیه موفق شده‌اند . نادر شرقی‌امتحان تصدیق شیمی‌عمومی‌را دردانشکده علوم مونپلیه دادموقبول شده‌است.

قسمت پارازیتولوژی

آقای دکتر اسدالله شیبانی در لابراتوار دانشکده طب پاریس در ضمن اخذ دیپلوم طب مستعمراتی ودیپلوم قسمت مالاریادر رشته‌های مختلفه تخصص پیدا کرده‌است.

قسمت حقوق :

آقای عبداله قوامی رساله دکترای خود را در دانشکده حقوق پاریس به تصویب رسانیده ، عزیزالله ملک اسمعیلی و مرتضی حسینی

عبدالله معظمی

در امتحان قسمت دوم دکترا در دانشکده حقوق پاریس موفق شده‌اند محمد شاهکار، عبدالحسین علی‌آبادی ، علی‌اکبر اخوی در امتحان قسمت اول دکترادر دانشکده پاریس‌موفق شده‌اند . آقایان عبدالله معظمی، حسن ستوده ، نصرالله اسکندانی در امتحان قسمت دوم دکترای حقوق موفق شده‌اند . آقایان علی‌اصغرپور همایون ، مهدی حسابی، امیر منصور امیریانی ، منوچهر مقدم امتحان سال سوم لیسانس را در دانشکده‌حقوق داده‌اند.

محمد حسین علی‌آبادی

آقایان عباس کیا ، احمد آسایش، محمد حسین‌علی‌آبادی غلامرضا جرجانی ، ابراهیم خلیلی عالمی و علی اکبر مدنی امتحان سال دوم لیسانس را در دانشکده حقوق داده‌اند. آقایان عبدالوهاب دبیر آشتیانی ، حسین قریشی ، عباس نیکبخت جرجانی امتحان سال اول لیسانس حقوق راداده‌اند . ابراهیم دکترزاده و شاپور وقار نیز امتحان سال‌دوم لیسانس را در دانشکده حقوق داده‌اند . آقایان مهدی وکیلی و علی‌اصغر خشایار و حسین نوائی امتحانات قسمت دوم دکترای‌خود را در ابتداء سال جاری در دانشکده حقوق پاریس داده و در این‌سال مشغول‌تهیه‌دکترا بوده‌اند.

شمس‌الدین جزایری

آقای شمس ـ الدین جزائری در ماه اکتبر امتحان قسمت اول دکترای خود را خواهد داد و آقای عبدالحسین سرداری هم که وسط سال تحصیلی در ردیف محصلین دولتی قبول شده تحصیلات منظم خود را به سال آینده موکول کرده است .

«نقل‌از اطلاعات ۳۱مرداد۱۳۱۳»

۷۱ زنی در گراب

نوشته : هانری تروایا
نویسنده فرانسوی
(عضو اکادمی فرانسه)
برگردان از : محمود

ـ بهتر است پاشید و بروید تالوئیز بتواند سالون را تمیز کند .

دو مرد بلند شدند . خیلی سنگین تلفن زنگ زد . «ان» گوشی را برداشت . دوشیزه موریز از طرف آقای کورتوا تلفن میکرد . ساعت سه‌و نیم قرار ملاقات برای مطالعه درزمینه ترتیب دفاتر و جایگزین کردن کارمندان . آن پاسخ داد :

ـ آنجا خواهم بود .

بعد به اتاقش رفت و لورنت باو ملحق شد و پرسید :

ـ پدرت چرا اینطوریست ؟ خیلی اوقاتش تلخ است

ـ کارش را از دست داده است .

ـ کدام کار ؟ کتابفروشی ؟

ـ بلی .

ـ آلو من بیم دارم درسن و سالی که او هست دیگر کاری پیدا نکند .

«آن» نتوانست این مطلب را نادیده بگیرد پاسخ داد :

ـ باز هم عبارت های زیبا از پدرم . شکایت داری که کاری ندارد ولی آیا خودت آرزو نداری که کارت را از دست بدهی ؟ روز ها دیر ازخواب برخیزی و تمام روز ول بگردی ! ایده‌آل تست بهرحال این آتش‌سوزی خوب چیزی برای تست !

شانه‌هایش را بالا برد .

ـ چی میگی منهم مثل دیگران کارم را از سرخو اهم گرفت منتظر برقراری سرویس هستم !

ـ البته برای تو بهتر میشود اگر انبار های پانتن‌نیز آتش بگیرد !

وی خندید :

ـ از معجزه حرف نزن ! ولی بهرحال خیلی خوش آیند نیست که انسان همه روزه خودش را آنجا بکشاند . سرربع ساعت قهوه دست‌کم که باید صبح زود از خواب برخاست .

ـ هیچکس ترا مجبور نمیکند .

ـ چرا .... تو

ـ اوه من...تو آزاد هستی . کارت را ازدست بده یابرو بزندگی حقیقت برس!

ـ نه... چون ترا دوست دارم باتو به پانتن می روم حتی آنطرف دنیا اگر لازم باشد!

خواست ویرادر آغوش بگیرد ولی «آن» با خشونت خودش‌رارها کرد واز اتاق خارج شد. در سالن بافتنی را برداشت . پدرش با کاغذی بدست‌آمد لباس پوشیده وریش تراشیده بود.

ـ بیابگیر ببین به‌او چه نوشته‌ام.

ـ به‌کی؟

ـ به خانم رودان .. میدانی . . .نامه . .نمی خواستم آنرا پیش از اینکه تو بخوانی بفرستم . . بالاخره . .پدر ... آیا معنی حرفهائی راکه بمن گفتی میدانی؟ تو باندازه کافی بزرگ هستی که بدانی چه‌باید باو بگوئی...

ـ آری ... آری . . .

«آن» به‌کارش سرگرم شد. پیر قیافه‌اش در هم رفت ولی گفت:

ـ خوب . .پس آنرا میفرستم . . .همین الان پست می کنم.

باز سکوت برقرار شد . پیر دور شد « آن» به آتش سوزی می اندیشید و سوزن میزد.لورنت داخل شد ودو دست روی شانه «آن» گذاشت‌نفسش به گونه‌های « آن» میخورد واورا عصبی می کرد لورنت پیشنهاد کرد:

ـ برویم سینما .

ـ نه من در پانتن باهیات مدیره قرار ملاقات دارم

ـ آیا منهم لازمست بیایم؟

ـ بهیچوجه

ـ تو چه‌ساعتی باز می گردی ؟

ـ نمیدانم

دو دستش را از روی شانه‌های « آن»برداشت وبا بی‌میلی دور شدوروی یک صندلی نشست . از داخل سبد یک کلاف کاموای پشمی سبز را برداشت وبی اختیار آنرا دور انگشتانش پیچاند.

اطلاعیه‌مرکز آزمون‌شناسی

درباره مسابقه ورودی‌مدرسه عالی امور قضائی واداری(قم)

مرکز آزمون شناسی برای سال تحصیلی۵۳ـ۵۲لیسانس خدمات شهری‌واداری مدرسه‌عالی مذکورتعداد ۲۵۰دانشجو از میان داوطلبانی که‌دارای دیپلم کامل متوسطه در یکی‌از رشته های طبیعی ، ریاضی ،ادبی هستندانتخاب می کند.

مواد امتحان

۱ـفارسی ۲ـزبان‌انگلیسی ۳ـهوش‌ومعلومات عمومی

شرایط ثبت نام

داوطلبان شرکت در این مسابقه می باید برگ درخواست مندرج‌دراین اطلاعیه را تکمیل کرده بانضمام مدارک مربوط از تاریخ۲۰ر۵ر۵۲ لغایت ۱۰ر۶ر۵۲ باپست‌سفارشی به نشانی‌تهران خیابان آبان جنوبی پلاک ۹۴ مرکز آزمون شناسی ارسال‌دارند (مدارک ثبت‌نام منحصرا از طریق پست‌سفارشی‌دریافت می شود)

شرایط اختصاصی

ـحق‌التعلیم برای هرواحددرسی سال اول یکهزار ریال‌است‌دانشجویان می‌توانند در هر نیمسال ۲۰واحد درس انتخاب کنند .

ـساعات تدریس صبح‌وبعدازظهر خواهدبود و دوشیزگان وبانوان دانشجو باید از کلاس‌های صبح‌استفاده کنند .

ـزبان‌خارجی دوران تحصیلی ومسابقه‌ورودی انگلیسی‌است.

ـمدرسه‌عالی مذکور از لحاظ تامین مسکن وغذاتعهدی ندارد.

تحصیل در این مدرسه عالی به ۲ دوره منقطع‌ومتوالی تقسیم می شود . دانشجو در دوره اول پس از گذراندن ۷۰واحددرسی به اخذ فوق‌دیپلم دریکی‌از رشته های اموراداری وامور قضائی نائل می شودو در صورت موفقیت درامتحان اختصاصی که طبق‌ضوابط تعیین شده زیرنظر وزارت علوم وآموزش‌عالی اجرا می شود می‌تواند به‌تحصیل خوددریکی‌از رشته‌های .

۱ـخدمات عمومی واداری ۲ـخدمات ثبتی وحقوقی
۳ـ خدمات بانکی ۴ـخدمات مالی‌وگمرکی
۵ـمدیریت شهری‌ورفاه‌اجتماعی

به‌تحصیل ادامه دهد و به‌اخذ لیسانس در رشته مربوط نایل آید.

ـدرسال اول به کلیه دانشجویان دروس عمومی تدریس می شود وازسال دوم تحصیلات به‌دورشته اموراداری وامور قضائی تقسیم می شود.

توزیع کارتهای ورودی

کارتهای ورودی‌داوطلبان در تاریخ۲۲ر۶ر۵۲ دردانشگاه صنعتی آریامهر واقع‌درخیابان آیزنهاور توزیع خواهدشدودر همین روزمحل‌وساعت امتحان باطلاع داوطلبان خواهدرسید . م‌الف ۸۸۹۹

مرکز آزمون شناسی

اینجانب نام خانوادگی نام شماره شناسنامه
صادره از متولد
با داشتن دیپلم کامل متوسطه در رشته
داوطلب شرکت‌در مسابقه ورودی‌مدرسه عالی امور اداری و قضائی هستم
به پیوست این تقاضانامه مدارک زیر را ارسال میدارم
۱ ـ فتوکپی‌مدرک تحصیلی‌ششم‌متوسطه
۲ ـ چهار قطعه عکس ۴ × ۶
۳ ـ فتوکپی کامل شناسنامه
۴ ـ قبض رسید بانک ملی ایران بمبلغ ۵۰۰ ریال به حساب شماره ۷۴۸ مرکز آزمون شناسی
نشانی : شهر خیابان کوچه پلاک
تلفن تاریخ امضاء داوطلب

تذکر : وجه ثبت نام‌و مدارک بهیچ عنوان مسترد نخواهد شد
روی پاکت نوشته شود مربوط به مسابقه‌ورودی مدرسه عالی امور اداری و قضائی

دبیرستان بانکداری تهران

برای کلاس چهارم رشته بانکداری ثبت نام میکند

داوطلبان برای کسب اطلاع از شرایط ثبت نام

میتوانند همه روزه صبحها بدفتر دبیرستان مراجعه نمایند

نشانی : خیابان جامی ـ کوی کسری ـ تلفن ۴۸۷۶۹

آگهی مناقصه شماره ۷ مورخه ۲۴ر۵ر۵۲

نیروی دریائی شاهنشاهی اثاثیه و لوازم دفتری مورد نیاز خودرا از طریق آگهی مناقصه خریداری مینماید .

پیشنهاد دهندگان میتوانندبا مراجعه بدفترآمادااقلام همگانی نیروی دریائی شاهنشاهی واقع درفرح جنوبی خیابان سورنا (منصور)و دریافت‌برگ شرایط و مشخصات معامله و نمونه پیمان پیشنهاد خودرا برابر مفاد مندرج در شرایط معامله تنظیم‌و تاساعت۹ صبح روز ۱۴ر۶ر۵۲ بدفتر آماد اقلام همگانی تسلیم نمایند .

اداره مناقصه گذار ـ آماد اقلام همگانی نیروی دریائی شاهنشاهی
آ ـ ۳۷۵۸۰

خلاصه آگهی مزایده

بانظارت اداره اوقاف استان مرکز و آقای علی فخریه موقوفه مسجدفخریه شش دانگ یک دستگاه آپارتمان احداثی روی پلاک های شماره ۱۰۵۵ و ۱۰۵۶ واقع در تهران بر خیابان امیریه موقوفه مسجد مزبور بارعایت شرایط زیر و مندرجات آگهی تفصیلی برای مدت سه سال باجاره واگذار میشود .

شرایط

۱ـ حداقل اجاره بهای ماهیانه مبلغ ۵۵۰۰ ریال

۲ـ هریک از پیشنهاد دهندگان باید مبلغ (۶۶۰۰) ریال معادل صدی ده اجاره بهای سالیانه بعنوان سپرده به حساب شماره ۱۳۹۳ بانک مرکزی ایران تسلیم دارند.

۳ـ پیشنهاد دهنده باید پیشنهاد خود را در پاکت سربسته ولاک ومهر شده طبق شرایط آگهی تفصیلی تاساعت ۱۲ صبح روزدوشنبه ۲۶ شهریورماه سال جاری بدفتر اوقاف استان مرکز تسلیم دارندو پیشنهادهای رسیده ساعت ده صبح روز سه‌شنبه ۲۷ شهریور ماه سال جاری در اداره مزبور باز و قرائت خواهد شد .

۴ـ آگهی مزایده کتبی بوده و مزایده حضوری بعمل نخواهدآمد.

۵ـ داوطلبان میتوانند بمنظور کسب اطلاع بیشتر به‌آگهی تفصیلی یا دایره اجاراتاوقاف تهران مراجعه نماید .

مدیر کل اوقاف استان مرکز
آ ـ ۳۷۸۳۲

آگهی مناقصه خرید رینگهای لاستیکی

کارخانه ذوب آهن آریامهر ۲۷۴ قلم رینگ های لاستیکی (کاسه نمد)باقالب های مربوطه را از طریق مناقصه عمومی خریداری مینماید شرکت کنندگان در مناقصه میتوانند برای دریافت برگ شرائط و مشخصات به دفترتدارکات این کارخانه واقع در ۴۵کیلو متری‌جاده اصفهان ـ شهرکرد مراجعه و پیشنهاد خود را همراه برگ شرائط و مشخصات باقید قبولی امضاء نموده تا ساعت ۹ونیم روز ۱۴ر۶ر۵۲ به دبیرخانه کارخانه تسلیم نمایند . کالای مورد مناقصه باید پس‌از مبادله قرارداد بتدریج طبق برنامه زمانی تحویل مندرج در برگ مشخصات تاپایان سال ۱۳۵۲ بانبار های کارخانه ذوب‌آهن آریامهر تحویل گردد .

م‌الف ۹۵۰۵

سرپرست کل عملیات کارخانه آریامهر

درمیعادگاه ۴۰۰ زن ورزشکار

دختر خانم !
باین عکسها نگاه کنید ورزش شمارا زمخت نمیکند

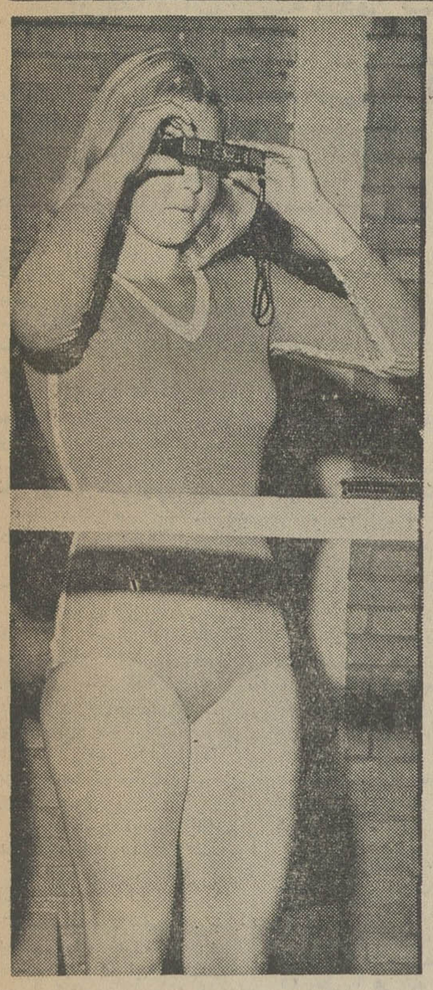

دختر های جوان شرکت کننده کنگره ورزش ازبرنامه های دوستان خود عکس تهیه می کنند یک دختر انگلیسی رامی‌بینیدکه چطور در یک لحظه استراحت در انتظار هنرنمائی دوستش است .

اینها دختر های انگلیسی هستند یک تیم بزرگ از کودکان شش ساله‌تا دختران جوان دبیرستانی .
این گروه انگلیسی در جلسه‌دیروزکنگره ژیمناستیک های تربیتی (آموزشی) را درکنگره نمایش‌داد. حرکاتی ساده و جالب که تحسین انگیز بود .

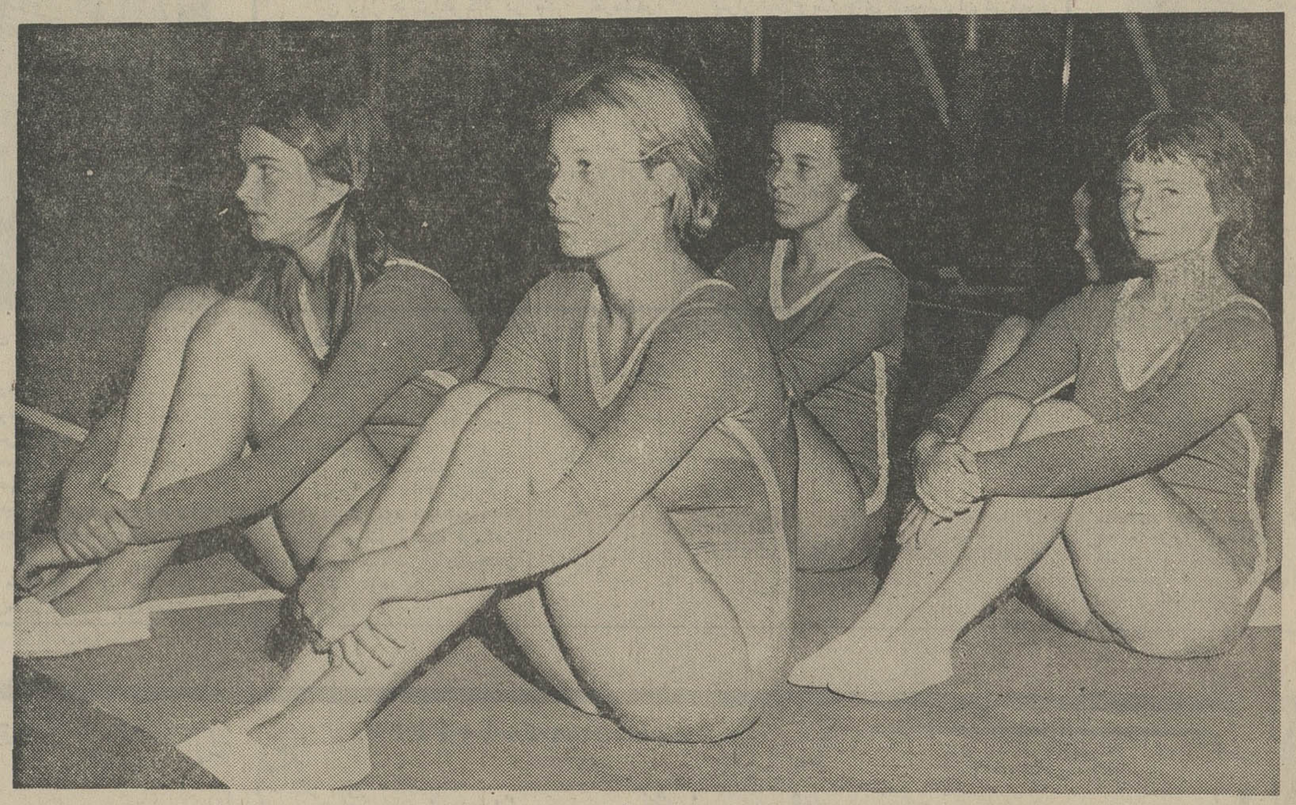

گزارش از: سیمادبیرآشتیانی

جنب‌وجوش بیش از چهارصد زن ودختر ورزشکاروورزش‌دوست این روزها چهره دانشگاه ملی ایران را تغییر داده است . از ترکیب بدنها ، در حالت رامرفتن‌ها ، از جست‌وخیز هایی که دیده میشود هنر این گروه را بچشم میتوان دید . جز تعداد معدودی از آنها که هیکلهای متناسب خود را از دست داده‌اند واز آن ترکیب زیبای ورزشکاری بیرون آمده‌اند اکثرا کشیده و بلند وخوش‌هیکل هستند .

بدهیکل ها !

شاید اگر قرارباشدرکوردی از بدهیکل‌ترین افراد شرکت کننده در این کنگره گرفته شود خانمهای ایرانی (اگر بدشان نیاید واخم نکنند) رتبه اول را حائز خواهند شد .
کنگره‌ای که تا اولین روز هفته آینده فکر وذکر ورزش‌دوستان خواهد بود هفتمین کنگره‌ایست‌که در سراسر جهان برای تعمیم ورزش بین دوشیزگان و بانوان برگزار میشود .
آنها که پنیانگذار این کنگره‌بودند اولین‌بار در سال ۱۹٤۹ درکپنهاک دورهم جمع شدند و تا امروز پاریس ، لندن ، واشنگتن ، کلن وترکیه میزبان این کنگره بوده‌است وامسال تهران میزبان است .

از ۲۹ کشور

اینکه نمایندگان ۲۹ کشور دنیا از آسیا ، آفریقا امریکا، اقیانوسیه واروپا در تهران جمع شده‌اند فرصتی است برای بحثها وگفتگو های بیشتر برای ورزش بانوان . چه اغلب این‌شرکت کنندگان روزی ورزشکار بوده‌اند و حالا دست‌اندرکاران ورزش دوشیزگان و بانوان کشورشان هستند ، ولی فقط این بزرگسالان نیستند .
در سراسر جهان برای تعمیم ورزش بین دوشیزگان و بانوان برگزار میشود .
آنها که پنیانگذار این کنگره‌بودند اولین‌بار در سال ۱۹٤۹ درکپنهاک دورهم جمع شدند و تا امروز پاریس ، لندن ، واشنگتن ، کلن وترکیه میزبان این کنگره بوده‌است وامسال تهران میزبان است .

از ۲۹ کشور

اینکه نمایندگان ۲۹ کشور دنیا از آسیا ، آفریقا امریکا، اقیانوسیه واروپا در تهران جمع شده‌اند فرصتی است برای بحثها وگفتگو های بیشتر برای ورزش بانوان . چه اغلب این‌شرکت کنندگان روزی ورزشکار بوده‌اند و حالا دست‌اندرکاران ورزش دوشیزگان و بانوان کشورشان هستند ، ولی فقط این بزرگسالان نیستند .
که نمایندگان کشورشان هستند بلکه از کشور هایی نیز تیمهای مختلف برای انجام عملیات ژیمناستیک به کنگره آمده‌اند در میان این تیمهای امریکائی ، فنلاندی ، آفریقائی‌وانگلیسی ، دختر های‌هفت‌هشت ساله‌افریقای جنوبی بابوستهای آفتاب خورده و موهای مجعد، لباسهای یکرنگ آبی ، باکیف های‌دستی‌یکشکل‌هم قشنگ هستند وهم بانمک‌هرچند که زیبائی اندام دخترهای فنلاندی وامریکائی ، که نمایش دهنده عملیات ژیمناستیک دیروز وامروز کنگره بودند ، تحسین‌انگیز است.
ظریفی میگفت تا صحبت‌ازورزش بانوان میشود همه میگویند ورزش زن را بدهیکل می‌کند . ورزش‌به زن عضلات زشت و بدترکیب میدهد . ورزش ظرافت را از بین میبرد . باید خانمهای ایرانی را آورد تا از نزدیک این دخترهای جوان و خانمهای سی ساله ورزشکار خارجی را ببینند که با ورزش چطور شاداب و جوان و خوش هیکل مانده‌اند .

ورزش برای همه

کنگره تهران یک تم‌اصلی‌دارد : «ورزش‌برای‌همه »یعنی ورزش صحیح از دوران کودکستان تاسنین پیری آنچه که شرکت‌کنندگان ایرانی و خارجی کنگره درباره آن بحث‌می‌کنند «پرداختن به ورزش »است ، ورزش که‌برای این کنگره قهرمانی ، زمین فوتبال، بدست آوردن‌جام‌دوومیدانی‌ویابرد شطرنج نیست . آنها ورزش راحرکات موزون‌و فرم‌دهنده‌ای میدانند که فرد را از خمودگی در آورد . در واقع آنهاورزش را یکنوع تربیت کننده بدن میدانند که فرد را از خمودگی که یکی از مباحث مهم این کنگره رقص است . رقص نه بعنوان جنبیدن و جنباندن بلکه بعنوان راهنمای فعالیت های خلاقه ..
برای نشان دادن این رقص های ورزشی امریکائی ها گروه رقص دانشگاه ماساچوست را آورده‌اند .

★ درزورخانه

پای صحبت خارجی ها که بنشینید همه شیفته ورزش زورخانه‌ای هستند وبهمین‌دلیل اغلب شرکت کنندگان در کنگره حضور در زورخانه را در بعد ازظهر ها به شرکت در جلسات کنگره ترجیح داده‌اند
یک امریکائی میگفت . : ورزش زورخانه‌ای فوق‌العاده جالب است ولی حیف که‌تعداد ورزشکاران شما در این رشته محدود است .
یک خانم استرالیائی می ـ گفت : دختر های جوان شما خیلی خوش هیکل هستند ، این نشان میدهد که ورزش در مدارس شما تعمیم یافته است.
بایک انگلیسی در باره ورزش های کشورش صحبت میکردم میگفت درست است که زندگی امروزی زنان را در همه جای دنیا از پرداختن به ورزش بازداشته است ، ولی برای یک انگلیسی پیاده روی همیک ورزش است .

★ بچه‌هاورقص‌های ریتمیك

خانم لیز لوت دیم ، رئیس کنگره که یک آلمانی چهل و چند ساله است، کمی خشونت ورزشکاری‌دارد و این خشونت وقتی با صراحت توام باشد نتیجه این می شود که خانم دیم باصراحت میگوید ورزش در ایران ضعیف است ، باید حرکات ورزشی را توام‌بارقص های‌ریتمیک‌به کودکان آموخت. همان کاری که آفریقائی ها کرده‌اند .
خانم دیم میگوید : اکثرشرکت کنندگان درکنگره مربیان تربیت بدنی هستند . که از این کنگره با دست پر به کشور هایشان برمیگردند و آنچه را که فرا گرفته‌اند در کنار مسائل و برنامه های خودشان در کشور هایشان اجرا می کنند .
خانم دیم درست میگوید : اجرای همین رقص های‌ورزشی برای شرکت کنندگان ایرانی کنگره فوق‌العاده مهم بود هر چند که در هیئت نمایندگی ایران بیشتر به روسای ادارات و سازمان های مختلف غیر ورزشی پرداخته‌اند ، ولی در کنگره معلم ورزشهای زیادی‌را میتوان دید که واقعا بااشتیاق به حرف ها گوش می دهند . به حرکات ورزشی با دقت نگاه می کنند و کم و بیش ازبعضی برنامه ها آموختنی ها را یادداشت میکنند. امابای‌صحبت بعضی از این مربیان امروز و ورزشکار های سابق که‌بنشینید گله‌هایی دارند ، چون اغلب آنها با خانم دیم هم عقیده‌هستند که تعمیم ورزش خصوصا در کودکستان هاو مدارس ابتدائی نه بودجه کلان می خواهد و نه کار زیاد ، بلکه علاقه می‌خواهد و علاقمند .

چهار دختر ژیمناست در یک لحظه استراحت روی تشک کنار هم نشسته‌اند .

تعطیلات پهن

بطول تعطیلات تابستانی شما نمیتوانیم بیفزائیم

ولی میتوانیم

به شما لاستیکهای پهن‌تری برای مسافرت بدهیم .
پیشتاز لاستیك پهن‌تر مطمئن‌تر
لاستیك پیشتاز بی. اف. گودریچ با پهنای بیشتر به اتومبیل شما سطح اتکای بیشتری میدهد و رانندگی را در سرپیچ‌ها و هنگام ترمز کردن آسان میکند.

با لاستیك پهن پیشتاز مسافرت کنید و تعطیلاتی مطمئن و لذت بخش داشته باشید.

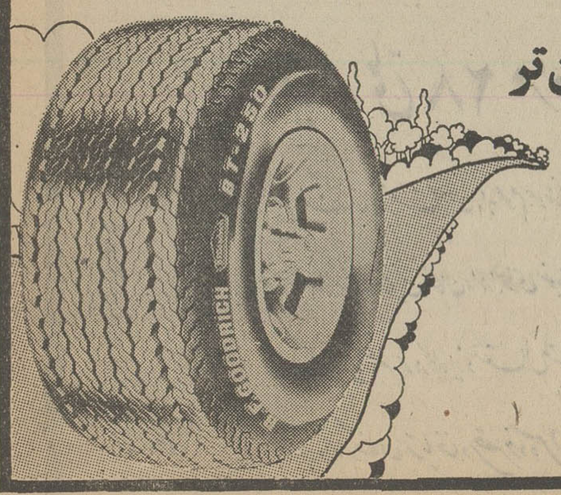

پیشتاز: پهن‌تر ، مطمئن‌تر

B.F.Goodrich

بی.اف.گودریچ

اولین در فرآورده‌های لاستیکی
اولین در ایران
اولین در مرغوبیت

پیشتاز لاستیك سری ۷۸ بی اف گودریچ در تمام نمایندگیهای رسمی و همچنین مرکز سرویس بی اف گودریچ واقع در خیابان پهلوی بالاتر از میدان ونك تلفن ۶۸۱۶۴۳ ـ ۶۸۱۶۴۴ موجود میباشد.

آگهی مناقصه خرید ظروف غذاخوری

وزارت کشاورزی و منابع طبیعی خرید ۱۵ قلم ظروف مورد نیاز سالن غذا خوری وزارتخانه را بمناقصه میگذارد .
داوطلبان شرکت در مناقصه میتوانند برگ شرایط و مشخصات و فرم قرارداد را از اداره کارپردازی وزارتخانه واقع در بولوار الیزابت دوم دریافت و در صورت قبولی امضاء و ضمیمه پیشنهادات خود نمایند و تاتاریخ روز یکشنبه یازدهم شهریور ماه سال ۱۳۵۲ ساعت ده صبح بدفتر وزارت کشاورزی و منابع طبیعی واقع در بولوار الیزابت دوم مقابل پارک فرح تسلیم و رسید دریافت دارند.
پیشنهادات واصله در ساعت ۱۱ صبح همان روز در کمیسیون مناقصه بازو قرائت خواهدشد .
حضور پیشنهاد دهندگان یا نماینده آنها که کتبا معرفی شده‌باشند در جلسه مناقصه آزاد وکمیسیون دررد وقبول یک یا کلیه پیشنهادات واصله مختار است.
وزیر کشاورزی و منابع طبیعی

آگهی استخدام رسمی

قابل توجه داوطلبان استخدام در سازمان اوقاف

پیرو آگهی مورخ ۱۳۵۲٫٤۳۰ به داوطلبان‌مشاغل زیر اطلاع داده میشود جهت دریافت کارت ورود بجلسه امتحان و مسابقه به ترتیب زیربه‌اداره کارگزینی‌سازمان اوقاف واقع در خیابان فرانسه با دردست داشتن‌شناسنامه عکس‌دار مراجعه فرمایند.
۱ـ داوطلبان شغل رانندگی روز سه شنبه مورخ ۵۲٫٦٫۱۳ از ساعت ٤ الی۵ بعداز ظهر
۲ـ داوطلبان شغل سرایداروپیشخدمتی روز سه شنبه ۱۳٫٦٫ ۵۲ از ساعت ۵الی٦ بعد از ظهر
۳ـ داوطلبان شغل نامه رسانی روز سه شنبه مورخ ۵۲٫٦٫۱۳ از ساعت ٦ الی ۷ بعد از ظهر
توضیح اینکه تاریخ برگزاری امتحان و محل‌آن موقع توزیع کارت اعلام خواهد شد .
آ ـ ۴۷۸۳۰ **سازمان اوقاف**

آگهی شهرداری ملایر

شهرداری ملایر دراجرای ماده ۱٦ قانون نوسازی و عمران شهری بمنظور نوسازی و گسترش پارک سیفیه طبق تصویب نامه مورخ ۵۲٫٤٫۲٤ انجمن محترم شهر و تائید شماره ۹٤۵۹ ـ۵۲٫۵٫۲۳ مقام معظم فرماندار یکل همدان درنظر دارد نسبت به تخریب ساختمان متروکه واقع در پارک سیفیه سرچمن پلاک شماره ۵٫۲٤٤ کمتعلق به وارث مرحوم امیرموید (محمودعضدی) میباشد باستناد ارزیابی که وسیله ارزیابان قانونی بشرح ذیل انجام گردیده.
۱ـ یک طبقه تیرآهن و آجر بمساحت ۲۱۹٫۵ مترمربع .
۲ـ دوطبقه خشت و گل و پوشش تیرچوبی ٤۲۰ مترمربع .
۳ـ قیمت کل ۷٤۹۲۵۰ ریال و باتوجه بخالی بودن ساختمان مزبور بارعایت نکات‌زیر اقدام نماید.
قیمت مصالح مبلغ یکصد هزار ریال برآورد که در صورت استفاده مالکین از مبلغ کل ردیف ۳ کسر میشود .
۱ـ مدت تخریب از تاریخ نشراولین آگهی ظرف مدت ۲۱ روز خواهد بود .
۲ـ نقشه تفصیلی و صورت ارزیابی در دایره ساختمانی‌شهرداری الصاق است .
۳ـ در صورتیکه مالکین قانونی در مهلت مقرر به ارزیابی انجام یافته معترض باشند میتوانند ظرف مدت یکماه از تاریخ انتشار اولین آگهی اعتراض خود را کتبا بدفتر شهرداری ارسال دارند تامورد رسیدگی قرار گیرد .
شهردارملایر ـ نوری

کشتیرانی بی.آند.اُ
P&O
THE PENINSULAR AND ORIENTAL STEAM NAVIGATION COMPANY

حمل کالای صادراتی بمقصد

ژاپن ـ هنك‌كنك ـ سنگاپوروپنانك

کشتی آسکا سفر ۱۸ روز۲٦ مرداد ماه واردخرمشهر شده وهم‌اکنون مشغول تخلیه کالای وارداتی میباشد .
کشتی استرات‌کانن سفر ۳٤ روز ۲۹ مرداد ماه وارد خرمشهر شده‌ودر حال‌حاضرمشغول‌تخلیه کالای وارداتی میباشد .
ضمن تخلیه‌کالای وارداتی کشتی آسکا قراراست بمقصد هنك‌كنك و ژاپن و کشتی استرات‌کانن بمقصد پنانك سنگاپور ژاپن بار صادراتی قبول نمایند .
از بازرگانان محترم صادر کننده‌خواهشمند است ترتیبی اتخاذ فرمایند که کالا بموقع پای کشتی حاضرباشد .

شرکت گری‌مکنزی‌محدود

تهران تلفن ـ ۳۱٤۱۵٦٫۵۹ ساعات‌کار اداری ۷ صبح الی ۱½ بعد از ظهر
خرمشهر تلفن ۲۷٤۸٫۵۰

از مذاکرات جلسه انجمن شهرستان شیراز :

برای حفاظت «کاخ کریم خان زند» باید فکری کرد

چندی قبل در یکی از جلسات انجمن شهرستان شیراز پیشنهادشد که پیکره کریم خان زند در شیراز نصب گردد . این پیشنهاد مورد موافقت قرار گرفت و قرار است که پیکره این پادشاه در یکی از میادین شیراز نصب شود ، ولی آنچه مهمتر از نصب پیکره است. حفظ آثار با ارزش کریمخان زند میباشد .

باغ جهان نما که یکی ازباغات معروف شیراز است و «کاخ‌سلطنتی کریمخان » میباشد رو به ویرانی است . باید برای حفاظت و نگهداری این آثار فکری کرد .

مطالب بالاراآقای جوادی‌نماینده انجمن شهرستان شیراز در جلسه اخیر انجمن عنوان کرد . این جلسه بریاست آقای محمد علی‌آزرم تشکیل شد و طی آن رئیس و چند تن از اعضای انجمن‌شهرستان شیراز پیرامون قیام ملی ۲۸مرداد به تفصیل سخن گفتند .

نخستین موضوعی که در این جلسه مطرح شد ، ایجاد مدارس راهنمائی از محل عوارض یک در هزار بهای کل معاملات غیرمنقول بود .

این موضوع توسط انجمن شهرستان شیراز پیشنهاد شده بود و به تائید وزارت کشور رسیده است .

رئیس انجمن شهرستان شیراز در این مورد گفت : بهمین منظور حسابی در بانک ملی باز میشود تا پس از اعلام موضوع از طریق‌ثبت اسناد به محاضر رسمی در آخر هر ماه پول جمع شده به آن‌حساب ریخته شود .

باین ترتیب خود انجمن شهرستان پول را دریافت میکند و باانتخاب پیمانکار نسبت به احداث‌مدارس راهنمائی اقدام میکند .

این مدارس پس از تکمیل شدن به آموزش‌و پرورش تحویل داده میشود .

پس از آن نامه دیگری مربوط به شیر و خورشید سرخ مرودشت خوانده شد . در این‌نامه ذکر شده بود که عوارض مصوبه انجمن شهرستان که قراربود از حق‌عاملیت فروش کود شیمیائی به ماخذ هر تن سیصد ریال دریافت شود وخرج احداث یک بیمارستان گرددمورد تائید وزارت کشور قرار نگرفته است .

همچنین نامه دیگری به انجمن شهرستان شیراز رسیده بود که‌در آن شیر و خورشید سرخ تقاضا کرده بود انجمن شهرستان اداره امور شیرخوارگاه را به عهده بگیرد .

رئیس انجمن شهرستان شیراز ضمن مخالفت با این تقاضا گفت : وظیفه انجمن شهرستان نیست که شیرخوارگاه را تحویل بگیرد . . .

قرار شد این دو نامه برای رسیدگی به کمیسیون مربوطه‌ارسال گردد .

نمایندگان انجمن شهرستان‌شیراز طی نامه‌ای تقاضا کردند که بهای بلیط هواپیما ها برای مسافرت‌های خارج از کشور چهل درصد به آنان تخفیف داده شود وبرای مسافرت های داخلی آنان با هواپیما نیز فکری شود .

مشکل کمبود قند

آقای خجسته نماینده انجمن شهرستان شیراز در باره مشکل کمبود قند گفت :

- صنف قندریز ، شکر را با قیمت ارزان از دولت خریداری می کند و آنرا به قند تبدیل میکند ، اما با اینکه شکر را از دولت ارزان میخرد ، معهذا قند کیلوئی ۲۵ ریال را هر کیلو ۳۵ ریال می‌فروشد !

متاسفانه شیرازدر جوارکارخانه قند مرودشت قرار گرفته است ، اما قند مرودشت در شیراز پیدا نمی‌شود !

آقای عسکری نماینده مرودشت در جلسه انجمن شهرستان شیراز گفت :

کارخانه قند مرودشت هر ماه چهارصد و شصت تن قند سهمیه شیراز را به عاملین فروش میدهد.

آقای خجسته اظهار داشت : به عاملین قند میدهید ولی در شیراز بدست مصرف کننده نمیرسد !

پس از آن آقای جوادی درباره تاسیس آب آشامیدنی مردم شیراز صحبت کردوازاینکه مقامات‌مربوطه آب بها را گران نکرده‌اند اظهار خوشحالی کرد .

وی ضمن اشاره به نبودن جاده در بلوک بزرگ کربال گفت :

- این منطقه بیشتر محصولات کشاورزی بخصوص - برنج فارس را تامین میکند ، ولی متاسفانه جاده خوبی‌که‌بتوان باآن‌محصولات کشاورزی بلوک بزرگ کربال را وارد بازار کرد ندارد .

عده‌ای از مالکین این منطقه در نظر دارند وسیله آگهی مناقصه‌برای حمل محصولات خود چند راس قاطر و الاغ پیدا کنند زیرا جاده کامیون‌رو ندارند !

لطمه به صادرات کشور

آقای جوادی اضافه کرد : یکی از ارقام مهم صادراتی کشور را «صمغ» کتیرا . بادام کوهی وریشه شیرین‌بیان تشکیل میدهد که‌توسط افراد بومی در سینه‌کش کوه‌ها تهیه میشود و صادر میگردد ودر مقابل مبلغ کمی ارزوارد کشور میشود .

حال اداره منابع طبیعی از تهیه این محصولات کوهی‌جلوگیری می کند و در نتیجه زندگی فلان پیره‌زن که به کوه میرفت و با تهیه مثلا دومن کتیرا تامین معاش میکردفلج شده است !

ناطق سخنان خود را چنین‌ادامه داد : همزمان‌باجشن‌های‌شاهنشاهی شهرداری شیراز یک دستگاه حمام در خیابان «فردوسی» ساخت که هنوز از آن بهره برداری نشده است .

عده‌ای میگویند ساختمان حمام قبل از اتمام فرو کشیده و عده‌ای دیگر عقیده دارند که این حمام‌قابل استفاده نیست معلوم نیست چرا مسئولین امر اجازه دادند مبلغ‌قابل توجهی از بودجه کشور به این صورت حیف ومیل شود ؟ مگر این حمام مقاطعه‌کار و مهندس ناظر نداشت و اگرداشته است مسئولان شهرداری چرا ادعای خسارت نمی‌کنند ؟!

قهرمان ملی پوش اصفهان

از استاندار اصفهان جایزه گرفت

استاندار اصفهان جایزه مرادعلی شیرانی، «قهرمان کشتی فرنگی ایران» را به وی اهدا میکند

اصفهان : مراد علی شیرانی قهرمان کشتی فرنگی در وزن ۴۸ کیلو که موفق‌شد باشکست‌رحیم ی‌آبادی ،بعضویت تیم ملی کشتی فرنگی کشور در آید طی مراسمی از آقای دکتر کیانپور استاندار اصفهان جایزه گرفت .

جایزه مرادعلی شیرانی یك‌تخته فرش نفیس‌بودکه ازطرف هیات کشتی اصفهان تهیه شده بود .

مرادعلی شیرانی در مسابقات انتخابی تیم ملی رحیم علی‌آبادی قهرمان پیروز المپیك مونیخ را ضربه فنی کرد و عنوان قهرمانی کشتی فرنگی ایران را ازآن‌خود ساخت

مرادعلی شیرانی گفت : از این که بعنوان یك اصفهانی توانستم در کشتی فرنگی افتخاری بدست آورم خوشحال و مسرور هستم.

وی ضمن تشکر از آقای اسدی رئیس هیات کشتی اصفهان‌افزود: امیدوارم با توجهی که هیات‌کشتی اصفهان به پیشرفت ورزش دارد کشتی فرنگی و آزاد اصفهان بیش از پیش تعمیم و گسترش یابد.

مراد علی شیرانی جوان‌ترین قهرمان کشتی ایران است .

گزارشهائی از اطلاعات جنوب

۱۳۰۴

از ترس پدر، دختری از خانه فرار کرد!

پدر این دختر طی شکایتی مدعی شده بود که ۲ نفر دخترش را کشته‌اند !

شیراز : چند روز قبل مردی شکایت کرد که ۲نفر به اسامی رمضان دهداری و خداداد منفرد اهل روستای «دهداری» جومه‌شیراز دخترش «ماه‌بانو گورگین‌زاره» را پس از تجاوز به قتل رسانیده و جسد وی را معدوم کرده‌اند .

این دو نفر براساس شکایت رسیده تحت بازجوئی قرارگرفتند ولی‌هنگامی که مامورین‌درجستجوی جسد دختر بودند او را در یکی از خانه های شیراز زنده پیدا کردند ماه‌بانو گورگین‌زاده»در بازجوئی گفت :

-از ترس پدرم از قریه فرار کرده و به شیراز آمدم.

مقتول حادثه

این عکس سبزعلی طیبی است که براثر فروریختن یک دیوار کشته‌شد. همانطوریکه قبلااطلاع دادیم: حادثه در بهبهان اتفاق افتاد طی آن ۳ نفر دیگر به اسامی : عباس زارع ، علیرضا مشکین‌زاده و نعمت‌اله حسینی زیر آوار مجروح شدند .

خفه شد

شیراز : جوان ۲۶ ساله‌ای بنام رضاقلی کریمی ساکن روستای «مسقان» کوهمره سرخس هنگامی که در مزارع برنجکاری مشغول کار بود ، ناگهان در حفره‌ای که در شالیزار بوجود آمده بود ،فرو رفت و خفه شد.

مشکل تراکم کالا در خرمشهر

این روز ها تراکم کالا در بندر خرمشهر بصورت مشکل تازه‌ای درآمده است . بازرگانان کالا های خود را ترخیص کرده‌اند ، اداره بندر آنها را تحویل گرفته و با یک سیستم تازه و فعالیت ۲۴ ساعته به انبار تحویل داده است ، اماکامیون ها برای حمل اینهمه کالا کافی نیست زیرا حمل کالا های تجارتی بندر خرمشهر برای کامیونداران مقرون بصرفه نیست . کامیونداران باید با کرایه ۵ سال قبل کار کنند . و با توجه به هوای گرم و شرجی خرمشهر و بالا رفتن هزینه زندگی‌کرایه آنها عادلانه نیست . روی این اصل کامیون کم است و کالا ها در بندر خرمشهر مانده است .

بقرار اطلاع سندیکای کامیونداران در تهران طی جلسه‌ای تصمیم گرفته است که برای حمل‌کالا های بندر خرمشهر به تهران و سایر نقاط کشور بسیج شوند ، قدر مسلم این است که اگر این‌کار تحت شرایط وضوابط ویژه‌ای صورت گیردمشکل تراکم کالا در بندر خرمشهر برطرف خواهد شد.

اما بندر تجارتی خرمشهر با مشکل دیگری روبرو است و آن نداشتن «باسکول» کافی است !

در حال حاضر بندر خرمشهر با یکی دو دستگاه باسکول باید روزانه ۴۵۰ کامیون راتوزین کند واین خود مشکلی دیگری‌است‌برای کامیوندار، بازرگان و راننده کامیون !

خرمشهر - خبرنگار اطلاعات

مجلس تودیع

یزد : آقای اکبردرخشان‌رئیس سابق دارائی فرمانداری کل یزد بسمت پیشکاری دارائی آذربایجان غربی منصوب شد .

بهمین مناسبت مجلس تودیعی درباغ عمارت فرمانداری کل‌ازطرف فرمانداری کل یزد برپا شد .

دراین مجلس وسیله فرماندار کل یزد از خدمات آقای‌درخشان قدردانی شد وهدایائی نیز بوی اهداء گردید .

جنابان اخوان صراف

فوت پدر بزرگوارتان راتسلیت عرض نموده بقاء عمر آنجنابان وخانواده محترم را از خداوند بزرگ خواهانم .

خرمشهر - حاج عبدالکریم کریمی‌وپر

آ-ش۲۴۲۱

تبریکات ۲۸ مرداد

فرخنده سالروز ۲۸ مرداد
را به پیشگاه مبارک
اعلیحضرت همایون شاهنشاه آریامهر
وکلیه هموطنان عزیز تبریک میگوید
اصفهان - فروشگاه ونمایشگاه اتومبیل امیدنو
هوشنگ حاجیان - علی کشانی

سالگرد ۲۸ مرداد
روز درخشان و پرافتخار تاریخ نوین ایران را که
سرآغاز تحولات اجتماعی وملی کشور است صمیمانه به
پیشگاه شاهنشاه آریامهر
وهم میهنان عزیز تهنیت میگوید
اداره کل آموزش و پرورش فارس
پورپروین

باکمال افتخار وخرسندی سالروز قیام ملی ۲۸ مرداد روز شکوهمند
رستاخیز ملت ایران را بعموم هموطنان عزیز تبریک وتهنیت
گفته . سعادت وتوفیق همگان را در اجرای منویات
رهبر عالیقدر شاهنشاه آریامهر از درگاه ایزد یگانه مسئلت دارد .
حسین عشاقی - مدیر عامل جمعیت شیر وخورشید سرخ نیستانک نائین

رستاخیز ملی
قیام ۲۸ مرداد
را به قاطبه ملت شریف ایران تبریک
وتهنیت گفته ، توفیق وسعادت روزافزون
میهن عزیز را از درگاه خداوند متعال مسئلت مینماید
اصفهان - اتومبیل مهرگان

قیام ملی ۲۸ مرداد
روز شکوهمند رستاخیز ملت ایران را به پیشگاه مبارک
رهبر خردمند شاهنشاه آریامهر وعموم هم میهنان عزیز تبریک وتهنیت عرض مینماید
اصفهان - نمایشگاه اتومبیل پارس - خالدان

قیام ملی ۲۸ مرداد
روز شکوهمند رستاخیز ملت ایران را به پیشگاه مبارک
شاهنشاه آریامهر وعموم هم میهنان عزیز تبریک عرض مینماید
حاج سید محمد موسوی - رئیس انجمن شهر نائین

۲۸ مرداد
رستاخیز پرشکوه ملت ایران
را بعموم هموطنان عزیز تبریک گفته ، واز درگاه
خداوند بزرگ پیروزیهای درخشانتری
را برای مردم این سرزمین آرزومندیم .
رئیس انجمن شهرستان بهبهان - علی بهبهانی

۲۸ مرداد
روز همبستگی شاه وملت
سرآغاز ترقیات کنونی وپرافتخار ایران را به پیشگاه مبارک شاهنشاه آریامهر
وهموطنان عزیز شادباش وتهنیت میگوید .
هیئت حمایت از صنایع - کارخانه کنسرو وکمپوت اصفهان - بیژن لسانی

باکمال افتخار
سالروز قیام ملی ۲۸ مرداد
را به هموطنان عزیز تبریک میگوید .
مدیر وکارکنان حمل ونقل ترانسپورت شاهین خرمشهر

۲۸ مرداد
رستاخیز پرشکوه ملت ایران
را بعموم هموطنان عزیز تبریک گفته ، واز درگاه
خداوند بزرگ پیروزیهای درخشانتری
را برای مردم این سرزمین آرزومندیم .
رئیس اتحادیه نانوائی شهرستان خرمشهر - سید عباس سعیدی

رستاخیز ملی
قیام ۲۸ مرداد
را به قاطبه ملت شریف ایران تبریک
وتهنیت گفته ، توفیق وسعادت روزافزون
میهن عزیز را از درگاه خداوند متعال مسئلت مینماید
رئیس اتاق اصناف شهرستان خرمشهر - مهدی فقیرزاده

قیام ملی ۲۸ مرداد
روز شکوهمند رستاخیز ملت ایران را به عموم هموطنان عزیز تبریک
گفته ، سعادت وتوفیق همگان را در اجرای منویات رهبر عالیقدر
شاهنشاه آریامهر از درگاه ایزد متعال مسئلت مینماید
مدیر وکارکنان تریاقنادی قصر فردوسی اصفهان

قیام ملی ۲۸ مرداد
روز شکوهمند رستاخیز ملت ایران را به پیشگاه مبارک
رهبر خردمند شاهنشاه آریامهر وعموم هم میهنان عزیز تبریک وتهنیت عرض مینماید
شیراز - مدیر بنگاه معاملات سنگام - جواد روشنائی

تبریکات ۲۸ مرداد

۲۸ مرداد

روز همبستگی شاه و ملت

سرآغاز ترقیات کنونی و پرافتخار ایران را به پیشگاه مبارک شاهنشاه آریامهر و هموطنان عزیز شادباش و تهنیت میگوید.

دبیرستان وحید شیراز - کرامت الله قزلباش

قیام ملی ۲۸ مرداد

روز شکوهمند رستاخیز ملت ایران را به پیشگاه مبارک

رهبر خردمند شاهنشاه آریامهر و عموم هم میهنان عزیز تبریک و تهنیت عرض مینماید.

کارکنان شهرداری اصفهان

---

۲۸ مرداد

روز همبستگی شاه و ملت

سرآغاز ترقیات کنونی و پرافتخار ایران را به پیشگاه مبارک شاهنشاه آریامهر و هموطنان عزیز شادباش و تهنیت میگوید.

اداره کل تربیت بدنی استان اصفهان

---

۲۸ مرداد

روز همبستگی شاه و ملت

سرآغاز ترقیات کنونی و پرافتخار ایران را به پیشگاه مبارک شاهنشاه آریامهر و هموطنان عزیز شادباش و تهنیت میگوید.

کارکنان کارخانه بارش اصفهان

---

۲۸ مرداد

روز همبستگی شاه و ملت

سرآغاز ترقیات کنونی و پرافتخار ایران را به پیشگاه مبارک شاهنشاه آریامهر و هموطنان عزیز شادباش و تهنیت میگوید.

نماینده آموزش و پرورش شازند اراک - احمد شمسی

---

۲۸ مرداد

روز همبستگی شاه و ملت

سرآغاز ترقیات کنونی و پرافتخار ایران را به پیشگاه مبارک شاهنشاه آریامهر و هموطنان عزیز شادباش و تهنیت میگوید.

رئیس آموزش و پرورش منطقه شهرستان تفت - محبوبی

قیام ملی ۲۸ مرداد

روز شکوهمند رستاخیز ملت ایران را به پیشگاه مبارک

رهبر خردمند شاهنشاه آریامهر و عموم هم میهنان عزیز تبریک و تهنیت عرض مینماید.

شرکت تاکسی رانی شیراز

قیام ملی ۲۸ مرداد

روز شکوهمند رستاخیز ملت ایران را به پیشگاه مبارک

شاهنشاه آریامهر و عموم هم میهنان عزیز تبریک عرض مینماید.

عبدالرضا امینی رئیس اداره قند و شکر شهرستان نائین

---

۲۸ مرداد

روز همبستگی شاه و ملت

سرآغاز ترقیات کنونی و پرافتخار ایران را به پیشگاه مبارک شاهنشاه آریامهر و هموطنان عزیز شادباش و تهنیت میگوید.

عباس عظیمی - شهردار انارک

قیام ملی ۲۸ مرداد

روز شکوهمند رستاخیز ملت ایران را به پیشگاه مبارک

شاهنشاه آریامهر و عموم هم میهنان عزیز تبریک عرض مینماید.

ایرج آرمان - بخشدار و سرپرست شهرداری خور

باکمال افتخار

سالروز قیام ملی ۲۸ مرداد

را به هموطنان عزیز تبریک میگوید.

مدیر و کارکنان مؤسسه باربری کلیشادی خرمشهر

رستاخیز ملی

قیام ۲۸ مرداد

را به قاطبه ملت شریف ایران تبریک و تهنیت گفته، توفیق و سعادت روزافزون میهن عزیز را از درگاه خداوند متعال مسئلت مینماید.

خرمشهر - محمدحسین ماجدی مدیرعامل شرکت سهامی ترمیم

باکمال افتخار

سالروز قیام ملی ۲۸ مرداد

را به هموطنان عزیز تبریک میگوید.

مدیر و کارکنان شرکت حمل و نقل سعادت خرمشهر

باکمال افتخار و خرسندی سالروز

قیام ملی ۲۸ مرداد

روز شکوهمند رستاخیز ملت ایران را به عموم هموطنان عزیز تبریک گفته، سعادت و توفیق همگان را در اجرای منویات رهبر عالیقدر شاهنشاه آریامهر از درگاه ایزد متعال مسئلت مینماید.

آموزش و پرورش استان اصفهان

مینو

قیام ملی ۲۸ مرداد

روز شکوهمند رستاخیز ملت ایران را به پیشگاه مبارک

شاهنشاه آریامهر و عموم هم میهنان عزیز تبریک عرض مینماید.

مباشری زاده - فرماندار شهرستان نائین

باکمال افتخار

سالروز قیام ملی ۲۸ مرداد

را به هموطنان عزیز تبریک میگوید.

شهردار تفت - قاسم ظریف

سالگرد ۲۸ مرداد

روز درخشان و پرافتخار تاریخ نوین ایران را که سرآغاز تحولات اجتماعی و ملی کشور است صمیمانه به

پیشگاه شاهنشاه آریامهر

و هم میهنان عزیز تهنیت میگوید

شرکت تعاونی و اتحادیه نانوایان شیراز و حومه

باکمال افتخار

سالروز قیام ملی ۲۸ مرداد

را به هموطنان عزیز تبریک میگوید.

مدیر و کارکنان مؤسسه حمل و نقل پایدار - خرمشهر

باکمال افتخار و خرسندی سالروز قیام ملی ۲۸ مرداد روز شکوهمند رستاخیز ملت ایران را بعموم هموطنان عزیز تبریک و تهنیت گفته، سعادت و توفیق همگان را در اجرای منویات رهبر عالیقدر شاهنشاه آریامهر از درگاه ایزد یگانه مسئلت دارد.

کارکنان کارخانجات شیر پاستوریزه شیراز

---

۲۸ مرداد

رستاخیز پرشکوه ملت ایران را بعموم هموطنان عزیز تبریک گفته، و از درگاه خداوند بزرگ پیروزیهای درخشانتری را برای مردم این سرزمین آرزومندیم.

عباس فخاری - مدیرعامل شیر و خورشید سرخ نائین

قیام ملی ۲۸ مرداد

روز شکوهمند رستاخیز ملت ایران را به پیشگاه مبارک

شاهنشاه آریامهر و عموم هم میهنان عزیز تبریک عرض مینماید.

فریدون نامجو - رئیس اداره پست شهرستان نائین

---

۲۸ مرداد

رستاخیز پرشکوه ملت ایران را بعموم هموطنان عزیز تبریک گفته، و از درگاه خداوند بزرگ پیروزیهای درخشانتری را برای مردم این سرزمین آرزومندیم.

سید جواد طباطبائی - رئیس کمیته حزب ایران نوین شهرستان نائین

باکمال افتخار و خرسندی سالروز قیام ملی ۲۸ مرداد روز شکوهمند رستاخیز ملت ایران را بعموم هموطنان عزیز تبریک و تهنیت گفته، سعادت و توفیق همگان را در اجرای منویات رهبر عالیقدر شاهنشاه آریامهر از درگاه ایزد یگانه مسئلت دارد.

حاج فتح الله حبیبان نائین

امتحانات تجدیدی ششم متوسطه

در ۶۰ حوزه تهران ۲۸ هزار نفر امتحان خواهند داد

★ سئوالات متعدد و کوتاه خواهد بود .

★ ستاد انتخابات چگونه تشکیل میشود .

★ ۸۰ درصد از امتحان‌دهندگان خرداد در زبان‌خارجی نمره کمتر از «۷» آوردند .

امتحانات نهائی ششم‌متوسطه درنیمه اول شهریور ماه آغاز خواهدشد. در تهران ۲۸ هزار نفر در شصت حوزه امتحان خواهند داد .

در امتحانات خرداد ماه ۴۵ درصد شرکت کنندگان قبول شدند ولی نسبت‌قبولی‌درحوزه ها متفاوت بود ، مثلا در حوزه هائی که داوطلبان آزادشرکت داشتند میزان قبولی از ۶درصد تجاوزنمیکرد در صورتیکه در حوزه های مرکز شهر نسبت قبولی تا هفتاد درصد میرسید.

کارشناسان مسائل امتحانات معتقدند که برگزار کنندگان امتحانات نهائی باید کوشش کنند که عده مراقبان در همه حوزه ها به یك‌نسبت باشد و نحوه مراقبت نیز بوسیله ستاد امتحانات تدوین و ابلاغ شود. این کارشناسان همچنین ابراز عقیده میکنند که بایدمراقبین از میان دبیران انتخاب شوندتا سطح نظارت یکسان باشد .

هدف آنست که حوزه ها از لحاظ‌سختگیری در مراقبت در سطح یکسانی عمل کنند .

ستادامتحانات هنوز کار خود را آغاز نکرده است ، ولی سئوالات در شرف ارسال به شهرستانهاست ، سئوالات به مدیران کل تحویل‌داده‌میشود. در تهران بعلت کثرت حوزه‌ها یك ستاد امتحانی بوجودمیآید، در این ستاد سئوالات یکی دو ساعت قبل از شروع امتحانات تکثیروتحویل روسای حوزه ها میشود تا در ساعت مقرر به داوطلبان تسلیم شود .

این ستاد درعین حال‌به‌اشکالات فنی امتحان دهندگان‌ویاروسای حوزه هارسیدگی میکند ،ضمنا یك کمیسیون نیزبرای‌رسیدگی به تخلفات داوطلبان ودانش آموزان تشکیل میشود .اوراق امتحانی تقریبا بلافاصله پس از هر امتحان مورد تصحیح قرار میگیرد ، دربعضی جلسات امتحانات تجدیدی ، ممکن‌است عده داوطلب از انگشتان دست کمتر باشد مانند امتحان‌انشاء فارسی که اغلب داوطلبان در خرداد ماه نمره لازم‌راآورده‌اند ولی‌در بعضی دروس مانند زبان خارجه جلسات امتحانی پراز دانش‌آموز خواهد بود.زیرا بیش از ۸۰ درصداز‌شرکت کنندگان درامتحانات خرداد درزبان‌خارجه نمره کمتراز ۷ آورده‌اند .بهر حال نتیجه امتحانات قبل ازآغاز سال تحصیلی آینده‌اعلام‌خواهد شد .

سئوالات امتحانات شهریور ماه مانند سئوالات خرداد، متعدد و کوتاه خواهد بود . این یك کمیسیون نیز برای‌رسیدگی به تخلفات داوطلبان ودانش آموزان تشکیل میشود .اوراق امتحانی تقریبا بلافاصله پس از هر امتحان مورد تصحیح قرار

تنها راه حل مسئله ثبت نام در دبیرستانهای معروف

صاحبنظران مسائل فرهنگی امتحان بورس تحصیلی را تنها راه حل مسئله ثبت نام دانش آموزان با شهریه دولتی در دبیرستان های غیر دولتی معروف می دانند .

سال هاست که در تابستان هجوم دانش آموز به دبیرستان های غیر دولتی معروف مشاهده می شود ، مخصوصا عده‌ای از این داوطلبان از ادارات آموزش و پرورش تقاضا می کنند که آنان را به عنوان‌دانش‌آموزرایگان به مدارس غیر دولتی معرفی کنند . بیشتر این دانش آموزان داوطلب ورود به کلاس های ششم متوسطه هستند . ظرفیت دبیرستان های معروف محدود است ، به این لحاظ هر سال عده‌ای موفق نمی شوند وارد این‌قبیل دبیرستان ها شوند و این مسئله همچنان ادامه دارد .

خبرنگار فرهنگی ما نظر چندتن ازمسئولان دبیرستان های معروف را در این زمینه جویا شد .

این عده اظهار داشتند که تنها راه حل این مسئله ، برگزاری امتحان « بورس‌تحصیلی» است ، بدین ترتیب که هر سال در مرداد ماه آموزش و پرورش تهران از داوطلبان ورودبه دبیرستان های معروف یک امتحان قوه بعمل آورد و از روی معدلی که دبیرستان موردنظر آمادگی خود را برای پذیرش اعلام داشته ، دانش آموزان را معرفی کند و بجای معرفی معلم مجانی ، شهریه آنها را پرداخت کند . پرداخت این مبلغ کار دشواری نیست ، دولت از سال ها پیش در بودجه آموزش و پرورش تهران هر سال حدود سیصد هزار تومان‌برای پرداخت کمک هزینه تحصیلی به‌دانش آموزان مستعد منظور کرده است و شورای آموزش‌و پرورش شهر نیزطبق قانون تاسیس‌خود میتواند از محل درآمد های خود به این قبیل دانش آموزان کمک کند، یعنی کسری‌شهریه پرداختی آنان را تامین سازد .

با اجرای این پیشنهاد ، هم دانش آموزان مستعد به دبیرستان های معروف غیر دولتی راه خواهند یافت و هم بودجه مربوط بمصرف واقعی خود خواهد رسید و هم مسئله‌ای بنام ثبت نام در دبیرستان های معروف وجودنخواهد داشت ، زیرا طبیعی است که شاگردی که نتواند نمره لازم را بیاورد دیگر اصرار برای ورود به دبیرستان های معروف را نخواهد داشت .

کمبود مدرسه راهنمائی تحصیلی در تهران

۳۶ رشته تحصیلی دارد و آن وقت است که دچار کمبود دبیرستان می شویم و اگر قرار باشد برای سال‌آینده دبیرستان جدید افتتاح شود باید از هم اکنون ساختمان این دبیرستان ها آغاز گردد .

یکی ازساکنان امامزاده حسن اظهار داشت ، نباید با دو سره کردن مدارس‌راهنمائی تحصیلی دولتی کمبود جا را مرتفع سازند ، چون این مدارس اگر دو سره شوند باید فاتحه‌نظام جدیدآموزش وپرورش‌راخوانده شده تلقی کرد ، چون در نظام جدید تصریح شده است که این مدارس باید دو سره بوده و هفته‌ای ۳۴ ساعت کلاس داشته باشند .

آقای حسن خزانه که برای ثبت نام فرزند خود به مدرسه راهنمائی تحصیلی‌دولتی مزینی واقع در خیابان‌شاهپور مراجعه کرده بود به خبرنگار اطلاعات اظهار داشت که به اوگفته‌اند: ثبت نام بعد از پانزده شهریور و پس از اعلام نتیجه امتحانات تجدیدی انجام می شود ، وی اضافه کرد که در عین حال گوشزد کرده‌اند که اگر دیر تر مراجعه کند « جا» نخواهد بود .

آقای خزانه گفت که به او گفته‌اند که شهریه مدارس راهنمائی تحصیلی نیز به ۱۲۸ تومان افزایش یافته است . سال گذشته حداقل شهریه این قبیل مدارس ۲۰ تومان و حداکثر آن ۸۰ تومان بوده است . و آقای حسن خزانه‌از این افزایش شهریه درشگفت بود !

خبرنگار اطلاعات هنگام مصاحبه با حسن خزانه

از ادغام دبیرستانها مدرسه راهنمائی تحصیلی بوجود می‌آورند !!

دوسره کردن مدرس راهنمائی تحصیلی‌زیان آور خواهد بود .

با اینکه ثبت نام در مدارس دولتی پس از تیر ماه ، به شهریور موکول شده است ، معذلک چنین بنظر میرسد که، تهران در بعضی نقاط خود با کمبود مدرسه‌راهنمائی‌تحصیلی دولتی روبرو است . امروزدر میدان فلاح واقع در کوی خزانه اتابکی چند تن‌ازساکنان محل به خبرنگار ما گفتند که مدرسه راهنمائی این محل پر شده است ، حال آنکه هنوز بسیاری از دانش آموزان ثبت نام نکرده‌اند .

مدارس دولتی می گویند طبق بخشنامه ثبت نام در ماه های تیر وشهریور انجام می شود. ظاهرا از طریق ادغام دبیرستان های دولتی چند دبیرستان به صورت مدرسه راهنمائی درآمده است ، ولی چند تن، که خبرنگار ما با آنها گفت و شنود کرد این اقدام را پیوند ریش به سبیل ! خواندند . این عده گفتند سال آینده دبیرستان های نظام جدید باید گشایش یابد و این دبیرستان ها بجای چهار رشته فعلی ،

در محافل فرهنگی

گروه‌های فرهنگی

با اینکه از تاریخ تصویب آئین‌نامه شورایعالی آموزش‌و پرورش مبنی براینکه گروههای فرهنگی باید از شورا کسب صلاحیت کنند ۸ ماه میگذرد هنوز هیچ‌یک از گروه‌های‌فرهنگی کسب صلاحیت نکرده‌اند . طبق آئین‌نامه، گروههای فرهنگی باید به نام خود مدرسه داشته باشند ، ولی بعضی از آنها بدون دریافت اجازه لازم مدارس موجود را بنام خودکرده‌اند. ممکن است ماه آینده درباره این گروهها و مخصوصا آنهائیکه اخیرا بدون داشتن اجازنامه تاسیس یافته‌اند اقداماتی بعمل آید .

کودکستان غیر دولتی

★ گفته میشود بیشتر شرکت کنندگان در کلاس یکماهه مربیان کودک که در این هفته پایان یافت تقاضای تاسیس کودکستان غیردولتی خواهند کرد . عده‌ای‌از شرکت کنندگان در این کلاس را مدیران مدارس غیردولتی تشکیل میدادند و هدف از شرکت در این کلاس ، بدست‌آوردن مدرک لازم‌جهت تسلیم تقاضای تاسیس کودکستان غیر دولتی بود .

شرط لازم جهت تاسیس کودکستان طی دوره تربیت مربی کودک است .

آئین‌نامه ، مدت این کلاسها را روشن نساخته است ، ولی گفته میشود که این آخرین دوره کلاس‌های یکماهه است. محتملا دوره کلاسهای بعدی طولانی‌تر خواهد بود.

مدارس راهنمائی تحصیلی ناحیه ۵

یک منبع آگاه گفت : اگر در شهریور ماه در ناحیه ۵ آموزش و پرورش تهران چند مدرسه جدید راهنمائی تحصیلی دولتی ایجاد نشود ، چاره‌ای نیست جز اینکه بعضی از مدارس راهنمائی تحصیلی این ناحیه دوسره شود ، چون عده‌داوطلبان این مدارس ازحد پیش‌بینی تجاوز کرده است.

ایجاد مدرسه در خارج از محدوده

بمقرار اطلاع متقاضیان ایجاد مدارس غیر دولتی در اراضی خارج از محدوده تهران افزایش یافته‌اند و این عده برای دریافت پروانه جهت آغاز عملیات ساختمانی مدارس‌خود به شهرداری مراجعه میکنند . یک گروه فرهنگی معروف با دریافت پروانه لازم، اینک در خارج از محدوده مشغول‌ساختن یک دبیرستان است .

مرداد بگوئید نه امرداد

بقیه از صفحه ۷

موجب صدور دستوری برای استعمال این کلمه غیر فارسی شدند. سرانجام کار به مبارزه و مناظره قلمی دردهسال پیش‌منجر شد هرماه مقالاتی در تحقیق این‌موضوع درمجله های‌معروف ادبی یغما ووحید و ارمغان و چند هفته‌نامه تهران و شیراز انتشار یافت .

طرفداران امرداد که باروح تعصب وغیر علمی ازاین لفظ نوظهوربرای کسب حیثیت ادبی حمایت مجهز بوسایل غیرادبی‌می ـ کشیدند و طرفداری میکردند . پای برخی از انجمن های مذهبی تهران و بمیثی راهم درمیان آوردند. عاقبت بموافقیت آنچه در سرنوشت مرداد روداده بود آگاه وقانع شدند ودستور رفع‌محظور از مرداد‌فردوسی وسعدی وناصرخسرو و خواجه نصیر به مرحله اجرادرآمد. در نیمه اول مرداد ماه جاری‌که‌برای شرکت‌در کنگره خاورشناسان به‌پاریس رفته بودم این زمزمه رادوباره‌آغاز کردند وامررا به صورتی از دوایر وافراد مشتبه جلوه دادند که درستی را نادرست و کلمه محبوبی رابجای لفظ صحیحی جا بدهند .

امیدوارم این مختصر برای رفع شبهه همگان کافی باشد و نیازی بتجدید بحث مفصل برزمینه قبلی پیدا نشود .

۲۷ر۵ر۱۳۵۲ محیط طباطبائی

سمادهی (آرامگاه) ، داغ‌ترین‌اثردرمندرا هنرپیشه محبوب هنرپیشه‌ایکه بعلت محبوبیت فراوان بیش‌ازهرهنرمنددیگری در هندوستان فیلم بازی میکند و همیشه بهترین داستانها برای او رزرو میشود .

از امروز فقط در سینماهای

(نمایش دهنده‌محصولات‌عالی سینمای‌هند)

یك حماسه تکان دهنده‌اززندگی‌دونسل... یك فیلم‌شگفت‌آور از کشمکش‌مردان‌بخاطر زن و طلا با لحظاتی پراز اضطراب‌ودلهره

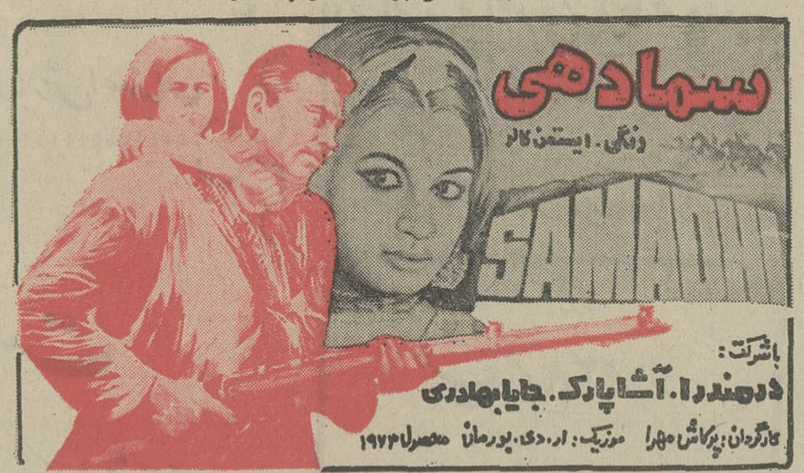

آگهی استخدام دبیر

وزارت آموزش و پرورش بمنظور تکمیل‌کادر آموزش متوسطه عده‌ای از لیسانسیه های علوم وسایر رشته های مورد نیاز را برای خدمت دبیری در نقاط مختلف کشور (غیر از تهران، کرج، شمیران ، شهرری، ورامین، گرمسار ، و مراکز استان هائی که دانشگاه دارند) براساس مقررات قانون استخدام کشوری و طرح طبقه بندی‌مشاغل معلمان کشور استخدام می کند .

داوطلبان واجد شرایط میتوانند فرم ذیل راتکمیل نموده و همراه یک برگ رونوشت‌شناسنامه دو قطعه عکس ۴×۶ رونوشت یا فتوکپی‌دانشنامه یا گواهینامه موقت تحصیلی وسیله پست سفارشی به نشانی : خیابان اکباتان وزارت آموزش‌وپرورش دبیرخانه اداره کل امور اداری ارسال و یا شخصا تسلیم دارند تاریخ و نحوه امتحان و مسابقه به‌نشانی متقاضی ابلاغ خواهد شد .

« محل خدمت داوطلبان براساس نیازمندی‌های‌مناطق آموزشی کشور و همچنین برحسب اولویت های منطقه‌ای از نظر مواد درسی تعیین خواهدشد .»

داوطلبان باید خدمت وظیفه را انجام داده‌و یا دارای برگ معافیت دائمی باشند. داوطلبان‌شاغل خدمت در موسسات دولتی در صورتی میتوانند تقاضای استخدام نمایند که از سازمان متبوع خود نامه‌ای مبنی بر قبول استعفاهمراه فرم ارسال‌دارند.

وزارت آموزش و پرورش

فرم درخواست استخدام

نام نام خانوادگی نام پدر تاریخ تولد

شماره شناسنامه‌ومحل صدورآن آخرین مدرک تحصیلی

رشته تحصیلی وضع خدمت وظیفه

محل سکونت :

نشانی کامل پستی :

امضاء داوطلب

«هما» سالروز قیام ملی ۲۸ مرداد را با شکوهی کم‌همانند جشن گرفت

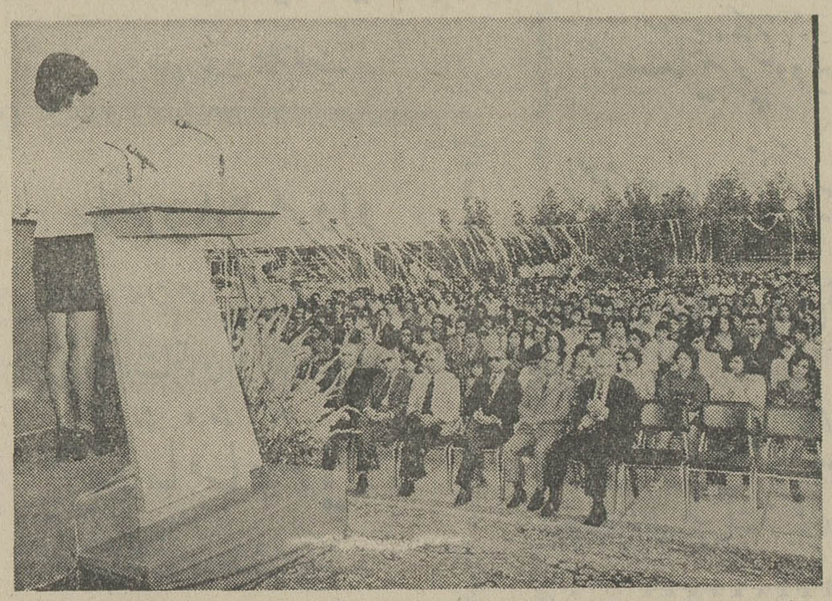

ساعت شش بعد از ظهر روز ۲۸ مرداد ماه ، خانواده «هما» در دو اجتماع باشکوه خاطره قیام ملی ۲۸ مرداد را آئین گرفتند .

دراین مراسم که با حضور قیمسار سپهبد علی محمدخادمی مدیرعامل هواپیمائی ملی‌ایران، معاون کل ، معاونان ، مدیران و روسای «هما» در باشگاه ورزشی «هما» و نیز در آشیانه فنی برگزار گردید بیش از ۶ هزار نفر کارکنان «هما» و بستگانشان شرکت داشتند .

پس از پخش سرود انقلاب ، نماینده کارکنان فنی « هما»طی بیاناتی به سازندگی های عصر سلطنت آریامهری اشاره‌کردو گفت :

قیام مردانه ۲۸ مرداد سال ۱۳۳۲ با وسعت شکوه‌و ارزش ملی آن ، سرآغاز روز های طلائی دیگری در زندگی ملت ایران گردید که سر انجام با پیوستن به انقلاب شاه وملت مسیر پیشرفت های ملی ایران را با سرعتی بیشتر در راه سازندگیهای ثمر آفرین تعیین کرد و شرایطی بوجود آورد که کشور ما در جهان بعنوان شاخص ترین قدرت سیاسی و اقتصادی جلوه‌گر شده است. نیرو های کارگری ایران که در روزرستاخیز۲۸ مرداد ،همگام با سایر هموطنان برای حفظ استقلال و تمامیت ارضی‌ایران، از جان خویش مایه گذاشت‌و جان برکف به مقابله با دیو ـ سیرتان دژخیم صفت رفت ،بعدا در صف‌پاسداران‌صدیق انقلاب شاه و ملت کوشید تا شایسته عنایات و الطافی باشد که شاهنشاه خردمند ما در احقاق حق نیرو های کارگری مبذول فرموده‌اند و به این ترتیب‌ثابت کرد که نیرو های کارگری‌در یکپارچگی ملت ایران سهمی در خور توجه دارند و برای آرمانهای ملی و میهنی از نثار جان خویش دریغ نمی ورزند .

چهنبال‌سخنان نماینده کارکنان هواپیمائی ملی ایران که‌لحظه به لحظه با ابراز احساسات حاضران روبرو بود ، نماینده کارمندان « هما» پشت‌میکروفون قرار گرفت‌وطی سخنانی گفت:

امسال جشن های سالروز۲۸ مرداد ، بسیار پر معنی تر ازهر سال است زیرا ، مقارن احوالی برگزار می شود که ازیکطرف سومین دهه این رستاخیز عظیم آغاز گشته و از طرف دیگر ، نخستین سال دومین دهه انقلاب ثمر بخش شاه و ملت را پیروزمندانه شروع کرده‌ایم و به یمن درایت و رهبریهای داهیانه رهبر عظیم‌الشان خود ، به بزرگترین پیروزی که همانا بدست گرفتن مالکیت مطلق و عاملیت و اداره کامل‌صنعت‌نفت باشد ، نایل شده‌ایم ، وبدیهی است که اینها همه ،شادمانی و سرور ما را در جشن سالروز قیام ملی ۲۸ مرداد ، صدچندان میکند .

در این میان ، ما کارکنان «هما» با شور و شوقی افزون ، جشن روز تاریخی ۲۸ مردادرا برپا داشته و با جان و دل در بزرگداشت خاطره این روز فراموش نشدنی تاریخ ایران میکوشیم .

ما کارکنان « هما»افتخارداریم که با فعالیت های شبانه روزی خود، در پرتو مدیریتی راستین و قاطع که همواره سعی دارد با درك منویات شاهنشاه آریامهر در خدمت مردم باشد و پابپای تحولات مملکتی و هم‌آهنگ پیشرفتهای همه جانبه‌گام‌بردارد هر روز به افتخاراتی بزرگ‌نایل می گردیم و در عین حال‌مباهی و سربلندیم که د رموسسه‌ای افتخار خدمت داریم که خود زائیده دوران تحول ودگرگونی ایران و عصر انقلاب پیروزمند شاه و ملت است ، ازاینروسعی میکنیم که به میثاق جانبازان روز ۲۸ مرداد که هدفشان‌حفظ استقلال‌وتمامیت ارضی‌وبزرگی و شکوه ایران عزیز در سایه تداوم نظام مقدس شاهنشاهی بوده است وفادار بمانیم و به سهم خویش‌درسازندگی ایران نوین و پیشرفت های همه جانبه آن ، تحت تعالیم خردمندانه شاهنشاه آریامهر وظائف خود را انجام و دین خویش را ادا کنیم .

این برای ما هدفی مشخص و مقدس است و خوشبختانه ما کارکنان «هما»باشناخت رسالت ووظیفه خود ، مساعی خویش‌را همچنان بکار می بریم تا باهدف های سازنده انقلاب شاه وملت بیش از پیش هماهنگ گردیم و خوشبختانه همانند دیگر هموطنان از ثمرات و دست آورد های انقلاب ثمر بخش به بهترین وجه بهره‌مند و برخورداریم .

دراین هنگام درحالیکه‌صمیمانه نسبت‌به شاهنشاه آریامهرابراز احساسات می شد ، قیمسار سپهبد علی محمد خادمی مدیر عامل هواپیمائی ملی ایران به تفصیل در باره انگیزه های قیام ملی ۲۸ مرداد و پیشرفت های سازنده دهه اخیر صحبت کرد .

این مراسم پس از اجرای چند برنامه هنری در ساعت ۱۰ بعد از ظهر پایان یافت .

برنامه‌ها شب سینما

کسری مرددوزنه

برنامه سینماها

تماشای فیلمهائیکه با علامت (×) مشخص شده است برای اشخاص کمتر از ۱۸ سال ممنوع میباشد.

★ **آپارتمان خصوصی(×)رنگی ـ لاندوبوزانکا**
امپایر (۶۲۳۹۴۲) ۱۵ر۱۱ـ۳۰ر۱ ـ۳۰ر۳ـ۳۰ر۵ـ ۳۰ر۷ـ ۹ر۴۵

★ **آدمهای ماشینی ـ رنگی ـ پیترکاشینك**
سینه‌موند (۴۸۳۲۲) ۱۱ـ۳ـ۵ـ۷ـ۹

★ **آفتاب سرخ ـ رنگی ـ چارلز برونسون**
ایفل (۳۱۱۴۷۷) ۱۰ـ۱۲ـ۲ـ۴ـ۶ـ۸ـ۱۰

★ **اسیر عشق‌ممنوع ـ رنگی ـ فلورینداپوتکان**
دیاموند (۸۲۸۴۰۰) ۱۵ر۱۱ـ۳۰ر۳ـ۳۰ر۵ـ۳۰ر۷ـ۹ر۴۵

★ **ارتش ۸ نفره ـ رنگی ـ جیمزکابرن**
پارامونت (۴۸۳۲۱) ۱۵ر۱۱ـ۳ـ۱۵ر۵ـ۳۰ر۷ـ۹ر۴۵

★ **اولین شب‌ارامش (×) رنگی ـ آلن‌دلون**
تراس آتلانتیک ۸ ـ ۱۰

★ **الهه‌آمازون ـ رنگی ـ کاترین‌وان‌شل**
پردیس (۳۰۴۲۵۹) ۹ـ۱۱ـ۱ـ۳ـ۵ـ۷ـ۹

★ **افسانه یك انسان ـ منوچ‌کومار**
فری ۳۰ر۱۲ـ۳۰ر۲ـ۳۰ر۴ـ۳۰ر۶ـ۸ر۳۰

★ **اشگها و لبخند ها ـ رنگی ـ جولی‌اندروز**
گلدیس (۶۲۸۷۱۳) ۳۰ر۲ ـ ۶

★ **بی‌ایمان ـ رنگی ـ منوچ‌کومار ـ راکی**
حافظ (۳۹۱۰۷۴) ۳۰ر۱۰ـ۱ـ۳۰ر۲ـ۳ـ۶ـ۸ر۳۰

★ **برهنه می‌بینم (×) رنگی ـ نینو مانفردی**
آتلانتیک (۶۲۷۱۷۱) ۱۵ر۱۱ـ۳۰ر۳ـ۳۰ر۵ـ۳۰ر۷ـ۹ر۳۰

★ **بوسه تلخ ـ سینما سکوپ ـ رنگی**
مهتاب (۴۷۷۷۷) ۱۱ـ۱ـ۳ـ۵ـ۷ـ۹

★ **بیلی‌جك ـ رنگی ـ تام‌لوکلین**
برلیان (۳۹۳۵۳۵) ۹ـ۱۱ـ۱ـ۳ـ۵ـ۷ـ۹

★ **بی‌تا ـ گوگوش ـ عزت‌اله انتظامی**
ادئون (۳۱۸۱۱۸) ۳۰ر۱۰ـ۳۰ر۲ـ۳۰ر۴ـ۳۰ر۶ـ۳۰ر۸

★ **حرفه‌ای‌ها ـ رنگی لی‌ماروین ـ برت‌لنکستر**
مارژستیك (۶۶۸۴۶۱) ۱۱ـ۱ـ۳ـ۵ـ۱۵ر۷ـ۹ر۳۰

★ **خدا حافظ رینگو ـ رنگی ـ جولیانوجما**
سانترال (۹۲۸۶۸۶) ۱۱ـ۱ـ۳ـ۵ـ۷ـ۱۵ر۹

★ **دختر همسایه ـ رنگی ـ باربارا بوشه**
بولوار (۶۶۰۲۹۲) ۱۱ـ۲ـ۴ـ۶ـ۸ـ۱۰

تاج (۳۱۳۸۶۴) ۱۵ر۱۰ـ۱۵ر۲ـ۱۵ر۴ـ۱۵ر۶ـ۱۵ر۸ـ۱۰ر۱۵

★ **درشکه‌چی ـ نصرت کریمی ـ ایرن**
کاپری (۹۲۸۴۰۱) ۱۱ـ۳ـ۵ـ۷ـ۱۵ر۹

★ **دینامیت سیاه ـ رنگی ـ جیم براون**
داریوش (۲۶۲۶۵) ۹ـ۱۱ـ۱ـ۳ـ۵ـ۷ـ۹

★ **دوبرادر قهرمان ـ رنگی**
مراد (۷۵۳۳۸۲) ۹ـ۱۱ـ۱ـ۳ـ۵ـ۷ـ۹

★ **زنبق دریائی ـ رنگی ـ کارول‌آندرا**
رادیوسیتی (۴۳۳۲۰) ۱۵ر۱۱ـ۳۰ر۳ـ۳۰ر۵ـ۳۰ر۷ـ۹ر۳۰

★ **زیر دامن منو نگاه نکن ـ لاندوبوزانکا**
سینماونگ (۶۸۴۱۱۶) ۱۵ر۱۱ـ۳۰ر۳ـ۳۰ر۵ـ۴۵ر۷ـ۱۰

★ **سافو ـ رنگی ـ مارینلولادی**
ب.ب (۸۲۹۶۴۱) ۱۰ـ۱۲ـ۲ـ۴ـ۶ـ۸ـ۱۰

★ **سوپرفلای ـ رنگی ـ رون‌اونیل**
پولیدور (۴۲۶۳۱) ۱۵ر۱۱ـ۳۰ر۳ـ۳۰ر۵ـ۳۰ر۷ـ۹ر۴۵

★ **سمادهی ـ رنگی ـ دارمندا ـ آشاپارك**
همای (۳۱۱۶۶۹) ۳۰ر۱۰ـ۳۰ر۲ـ۳۰ر۴ـ۳۰ر۶ـ۳۰ر۸

★ **سرزمین دلاوران ـ غریب**
آسمان‌آبی (۳۹۲۶۶۸) ۹ـ۱۱ـ۱ـ۳ـ۵ـ۷ـ۹

★ **شبهای بوکاچو(×)رنگی ـ سیلواکوشینا**
شهرقصه (۶۲۷۲۹۰) ۱۱ـ۲ـ۴ـ۶ـ۸ـ۱۰

★ **شب زفاف ـ رنگی ـ دنیس‌واترمن**
مولن‌روژ (۷۵۲۹۲۹) ۱۱ـ۳۰ر۳ـ۳۰ر۵ـ۳۰ر۷ـ۹ر۳۰

★ **صمد به مدرسه میرود ـ پرویز صیاد**
دیانا (۴۷۳۶۵) ۱۵ر۱۱ـ۳۰ر۳ـ۳۰ر۵ـ۳۰ر۷ـ۹ر۳۰
تراس ۸ ـ ۱۰

★ **طغیان جوانی ـ رنگی ـ رضا فرسائی**
ریولی (۷۵۷۷۷۷) ۱۱ـ۳۰ر۳ـ۳۰ر۵ـ۳۰ر۷ـ۹ر۳۰

★ **عروس و مادر شوهر ـ پیمان ـ هاله‌میری**
آسیا (۴۲۹۰۹) ۱۱ـ۱ـ۳ـ۵ـ۱۵ر۷ـ۹ر۳۰

رکس (۳۱۵۲۹۳) ۳۰ر۱۰ـ۳۰ر۲ـ۳۰ر۴ـ۳۰ر۶ـ۳۰ر۸

شهوند (۳۵۴۰۴۰) ۹ـ۱۱ـ۱ـ۳ـ۵ـ۷ـ۹

لیدو (۹۵۱۲۸۲) ۹ـ۱۱ـ۱ـ۳ـ۵ـ۷ـ۹

پاسارگاد (۷۹۲۷۸۲) ۱۰ـ۱۲ـ۲ـ۴ـ۶ـ۱۵ر۸ـ۳۰ر۸

المپیا (۹۲۶۷۹۷) ۱۰ـ۱۲ـ۲ـ۴ـ۶ـ۱۵ر۸ـ۳۰ر۸

ژاله (۳۰۴۱۲۰) ۱۱ـ۱ـ۳ـ۵ـ۷ـ۹

توسکا (۵۳۹۵۴۴) ۱۰ـ۱۲ـ۲ـ۴ـ۶ـ۸

نپتون (۷۶۰۱۳۶) ۹ـ۱۱ـ۱ـ۳ـ۵ـ۱۵ر۷ـ۹ر۳۰

شرق (۵۴۰۲۴) ۳۰ر۱۰ـ۳۰ر۲ـ۳۰ر۴ـ۳۰ر۶ـ۳۰ر۸

فیروزه (۷۵۷۶۶۹) ۱۰ـ۱۲ـ۲ـ۴ـ۶ـ۸

درایوین‌ونک (۶۸۲۰۵۷) ۸ ـ ۱۰

★ **عشق من وطن من ـ رنگی ـ دارمندرا**
دنیا (۳۹۳۸۱۲) ۳۰ر۱۰ـ۱ـ۳ـ۵ـ۷ـ۹

★ **عشق نفرین شده ـ رنگی آنتونی‌استیفن**
پارک (۳۱۹۶۳۷) ۹ـ۱۱ـ۱ـ۳ـ۵ـ۷ـ۹

★ **قصه شب ـ فردین ـ بیك‌ایمانوردی**
نیاگارا (۶۶۵۳۰۷) ۱۱ـ۳ـ۵ـ۷ـ۹ تراس ۳۰ ۷ ۳۰ر۹

اروپا (۳۰۳۱۷۹) ۳۰ر۱۰ـ۳۰ر۲ـ۳۰ر۴ـ۳۰ر۶ـ۳۰ر۸

میامی (۷۵۴۳۲۹) ۱۱ـ۱ـ۳ـ۵ـ۷ـ۱۵ر۹

الوند (۳۵۶۵۳۸) ۹ـ۱۱ـ۱ـ۳ـ۵ـ۷ـ۹

کیهان (۹۵۷۳۶۰) ۹ـ۱۱ـ۱ـ۳ـ۵ـ۷ـ۹

مارلیک (۹۶۳۶۱۶) ۳۰ر۱۰ـ۳۰ر۲ـ۳۰ر۴ـ۳۰ر۶ـ۳۰ر۸

ارانوس (۲۷۹۷۱) ۱۰ـ۱۲ـ۲ـ۴ـ۶ـ۸

شهرام (۸۴۴۵۴۹) ۹ـ۱۱ـ۱ـ۳ـ۵ـ۷ـ۹

سیلوانا (۳۹۳۷۷۷) ۳۰ر۱۰ـ۳۰ر۲ـ۳۰ر۴ـ۳۰ر۶ـ۳۰ر۸

سیلورسیتی (۸۶۱۲۰۵) ۳۰ر۱۰ـ۳۰ر۲ـ۳۰ر۴ـ۳۰ر۶ـ۳۰ر۸

★ **کلاس ۴۴ ـ رنگی ـ گری‌گریمز ـ جری‌هارز**
شهرفرنگ (۶۲۷۶۲۸) ۱۵ر۱۱ـ۳ـ۱۵ر۵ـ۳۰ر۷ـ۴۵ر ۹

★ **گدای میلیونر ـ بیك‌ایمانوردی**
اونیورسال (۹۲۶۹۰۳) ۱۱ـ۱ـ۳ـ۵ـ۱۵ر۷ـ۹ر۳۰

پاسیفیک (۷۵۳۳۱۱) ۳۰ر۱۱ـ۳ـ۳۰ر۵ـ۳۰ر۷ـ۹ر۳۰

ایران (۳۱۶۳۵۴) ۹ـ۱۱ـ۱ـ۳ـ۵ـ۷ـ۹

سایتا (۳۵۲۴۴۲) ۱۰ـ۱۲ـ۲ـ۴ـ۶ـ۸

تیسفون (۹۵۸۸۸۲) ۹ـ۱۱ـ۱ـ۳ـ۵ـ۷ـ۹

رنگین‌کمان (۷۵۶۷۶۰) ۱۰ـ۱۲ـ۲ـ۴ـ۶ـ۱۵ر۸ـ۳۰ر۸

موناکو (۷۹۵۰۹۶) ۹ـ۱۱ـ۱ـ۳ـ۵ـ۷ـ۹

پرسپولیس (۵۸۱۰۸۳) ۱۰ـ۱۲ـ۲ـ۴ـ۶ـ۸

دریا (۷۹۱۷۴۶) ۹ـ۱۱ـ۱ـ۳ـ۵ـ۷ـ۹

کارون (۹۵۵۱۶۵) ۱۰ـ۱۲ـ۲ـ۴ـ۶ـ۸ر۳۰

آستارا (۸۷۴۰۲۲) ۳۰ر۱۰ـ۳۰ر۲ـ۳۰ر۴ـ۳۰ر۶ـ۳۰ر۸

★ **گربه های اشرافی ـ رنگی ـ کارتون**
تخت‌جمشید (۴۳۵۵۰) ۱۱ـ۲ـ۴ـ۶ـ۸ـ۱۰

★ **مردوزنه ـ لاندو بوزانکا**
کسری (۸۲۶۹۳۹) ۳۰ر۱۰ـ۲ـ۴ـ۶ـ۸ـ۱۰

★ **معجزه خلقت ـ رنگی ـ سینماسکوپ**
آریا (۳۱۹۸۸۴) ۹ـ۱۱ـ۱ـ۳ـ۵ـ۷ـ۹

★ **مارلینك ـ رنگی ـ عمرشریف ـ کاترین‌دونو**
تراس امپایر ۸ر۳۰

★ **ماجرای اتوبوس ـ رنگی ـ رك‌واردتی**
گلدن‌سیتی (۶۶۳۲۶۹) ۱۵ر۱۱ـ۳۰ر۳ـ۳۰ر۵ـ۳۰ر۷ـ۹ر۴۵

★ **مرد و سرنوشت ـ ماشین سحرآمیز**
البرز (۳۰۴۲۵۸) ۳۰ر۸ـ۱۲ـ۳۰ر۳ـ۷ـ۳۰ر۱۰

★ **ماشین آرزو ـ رنگی ـ محصول چکسلواکی**
پلازا (۴۴۲۲۵) ۱۱ـ۳ـ۵ـ۷ـ۹
سئانس انگلیسی
گلدیس ساعت ۹ر۳۰ فیلم (افسانه لایلاکلر)

مرکز مطالعات مدیریت ایران

مجتمع عظیمی که فقط مدیر میسازد

۵۳ تن از دانشجویان اولین دوره فوق لیسانس مدیریت بعد از ظهر فردا فارغ‌التحصیل می شوند و بقول یکی از همین مدیران آینده ، باعتماد به نفسی که این گروه باگذراندن این دوره به آن دست یافته‌اند، ماجراجوئی های اقتصادی را در قالب مدیریت تازه آغاز خواهند کرد .

اولین دوره تحصیلی مرکز مطالعات مدیریت ایران که از مهر ماه سال گذشته باپذیرش ۵۳ دانشجو که ٤ تن دختر هستند ، از بین گروه کثیری داوطلب شاغل بخش خصوصی و دولتی باتدریس استادان دانشگاه هاروارد کار خود را آغاز کرد .

بنای این مرکز در تیرماه ۵۰ حدود ۲۶ ماه قبل شروع شدو اولین دوره فارغ‌التحصیلان آن هم ازهفته آینده مدیریت تعدادی از مراکز اقتصادی و صنایع بخش خصوصی وعمومی رابعهده خواهند گرفت .

انتقال بینش جدید

سنك بنای این مرکز با این دید و توجه نهاده شده است که سیر اقتصادی یك جامعه از حالت عقب افتادگی بوضع تمکن و پیشرفتگی مستلزم انتقال دو چیز است و این دو عبارتند از یکی انتقال ماشین و دیگری انتقال دانائی ـ اولی انتقال ادوات ووسائل مدرن تولیدوتحقیق است که با پول می توان خرید. دومی انتقال بینش جدید و مهارت های فنی و مدیری وراه و رسال راهبرد و نگهداشت ماشین‌ها و ابزار و نوسازی سازمان های کهنه است که باید فراگرفت و اگر هم خرجی دارد مختصر و فرع است .

اکنون که کم و بیش به اهداف ایجادو تاسیس این مرکز آشناشدیم ، میپردازیم به چگونگی واحد ساختمانی این مجتمع که هم مرکز کسب علم است و هم محل استراحت شبانه روزی دانشجویان .

یادآوری این نکته نیزضروری است که در مهرماه سال ۴۸ هفت تن از مدیران موسسات اقتصادی ایران پس از مشورت با سایر همکاران ، بررسی کمبودنیروی مدیریت را بصورت مشترك شروع نمود وپس از مطالعه وضع سایر کشور ها وپیشرفتها و چاره‌اندیشی هائی که در سایر نقاط در حل این مشکل شده است ، باین نتیجه رسیدند که هرچه زود تر بایستی موسسه آموزشی مشابه مدرسه مدیریت دانشگاه هاروارد در ایران تاسیس گردد .

باین ترتیب اول تیر ماه ۱۳۵۰ اولین سنگ بنای این مجتمع علمی در یک قطعه زمین به مساحت ۸۰ هزار متر مربع بنا نهاده شد و در ۹ مهر ماه سال گذشته با آغاز اولین سال تحصیلی ، از این مرکز رسما بهره برداری شد و اکنون پس از ۲۶ ماه مدیران تحصیل کرده این مرکز تجربیات علمی خود را در اقتصاد و صنعت کشور بکار می گیرند .

این مجتمع شامل دو کلاس درس که بصورت آمفی‌تئاتر مخصوص روش مباحثه که هر کلاس گنجایش ۷۵ نفر است ، می باشد .

دو کلاس ۲۰ نفره برای جلسات کوچکتر دانشجویان ، یک ساختمان برای دفاتر کادر آموزشی و اداری ، یک ساختمان مرکزی که کتابخانه و محل اجتماع دانشجویان است و یکناهار‌خوری مجهز برای ۱۰۰ نفر از جمله تاسیسات دیگر این مجتمع است . ضمنا هشت ساختمان برای زندگی دانشجویانی که هریک از این ساختمان‌ها دارای پنج اتاق برای ۸ دانشجو در این مرکز ایجاد شده است که تمام واحد های ساختمانی آن از سبک معماری قدیم ایران الهام گرفته شده است .

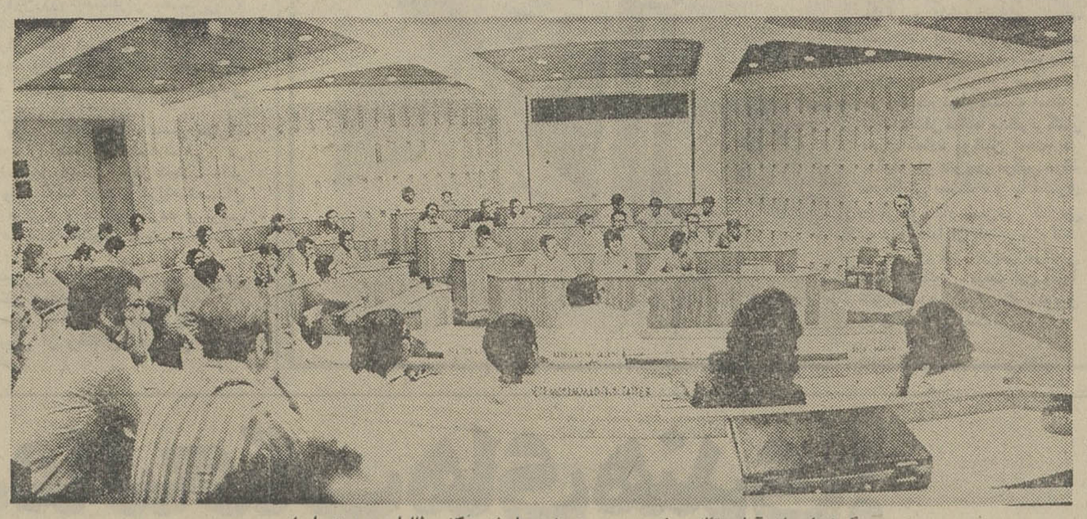

گوشه‌ای از آمفی تئاتر مخصوص روش مباحثه مرکز مطالعات مدیریت ایران

مواد درسی

در دیدار از این مجتمع علمی مباحثه کوتاهی داشتیم در مورد موارد درسی و مسائلی که در دوره تحصیل مدیریت گذارده‌اند که در زیر از نظرتان میگذرد . این گروه گفتند: روش آموزشی در مرکز مدیریت همانا روش آموزش مدرسه مدیریت «هاروارد» است . بنای این روش تعلیم بر دو چیز قراردارد، یکی حکایات و قضایائی که در شرکت های حقیقی در جاهای دیگر یا در کشور خودمان واقع شده و تصمیماتی که گرفته شده و آثار آن تصمیمات برای شرکت ها، دومی تجزیه و تحلیل تصمیماتی که مدیران آن شرکت ها گرفته بودند و مناظره بین استاد و دانشجو که چرا بعضی تصمیمات نتیجه موفق داده وبرخی با شکست مواجه شده است .

باین ترتیب دانشجو خود را در وضع حقیقی تصور کرده و مهجور به تصمیم میشود وتمرین مکرر در مکرر این تصمیم تصوری در مواضع حقیقی است که او را برای مدیریت ورزیده می‌کند .

برنامه های آموزش بسیار فشرده روزانه ۱۲ تا ۱٤ ساعت وقت دانشجو را اشغال میکندو این موضوع در سرعت آموزش و آماده کردن مدیران جدید بسیار مهم است .

این گروه افزودند : از همه مهمتر در این برنامه فشرده دقت زیاد صرف شنیدن سخنرانی و حفظ تئوری و فرضیه نمیشود بلکه تمام وقت دانشجویان صرف تجزیه و تحلیل و بحث درباره مسائل واقعی موسسات اقتصادی همان محیط و یافتن راه حل برای آن مسائل میشود .

صدور برگ تشخیص مالیات اصناف

مالیات

رسیدگی به مالیات سال ۵۱ اصناف تحت ضوابط جدید ، در حوزه های مالیاتی تهران آغاز شد و اداره کل مالیات های تهران طی بخشنامه‌ای به ادارات نواحی مالیات های تهران دستور داد اظهارنامه های مالیاتی عملکرد سال ۵۱ پیشه‌وران را هربانزده روز یکبار به اتاق اصناف ارسال دارند و پس از کسب اظهارنظر اتاق ، نسبت به صدور برگ تشخیص مالیات این عده ازمودیان اقدام کنند.

امسال مالیات اصناف پس از بررسی در اتحادیه ها و صنوف تعیین میشود و اتاق اصناف می‌تواند تا ۲۰ در صد مالیات تعیین شده از طرف ممیزین دارائی کاهش دهد.

کاهش ۲۰ درصد مالیات پیشه‌وران در کمیسیونهای تشخیص و یا تجدید نظر مورد بررسی قرار میگیرد و سپس برگ قطعی مالیات اصناف صادر میشود .

براساس قانون نظام صنفی اتحادیه ها و صنوف مکلفند مالیات هریک از اعضای صنف را بررسی نموده وباستناد مدارك مالیات آنان را تعیین و بوزارت دارائی ارسال دارند.

مالیات اطباء

مالیات آن دسته از پزشکان که تا آخر تیرماه امسال اظهارنامه مالیاتی سال ۵۱ را بدارائی تسلیم نداشته‌اند بطور علی‌الراس تعیین میشود برمبنای میزان ویزیت دریافتی برگ تشخیص صادرمی‌گردد.

بهمین منظور ممیزین مالیاتی مکلف شدند بابررسی دفاتر پزشکان و حق ویزیت آنان مالیات سال ۵۱ رابرآورد نمایند. مالیات علی‌الراس پزشکان در کمیسیونهای تشخیص وتجدید نظر قابل اعتراض خواهد بود و پزشکان میتوانند باستناد مدارك نسبت به مالیات متعلق اعتراض نمایند.

تقاضای کارکنان بانکها

بانك ها

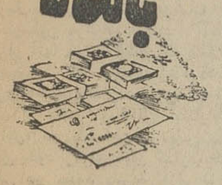

بیش از سی نفر از کارکنان بانکهای خصوصی در انتظار تدوین و تنظیم آئین‌نامه بهره‌وری وجوه امانی خود نزد بانکها هستند .

براساس ماده ٦ قانون حمایت کارکنان ، وکلیه وجوهی که از افراد مشمول این قانون بعنوان بازنشستگی یا بعنوان حمایت در مقابل عواقب ناشی از پیری واز کارافتادگی وفوت از طرف موسسات اخذ شده یا بشود بانضمام سهم کارفرما که باید به آن اضافه میشده ویا بشود و همچنین بهره‌ای که طبق قرار های بین کارمند وکارفرما به آن تعلق گرفته بمنزله وجوه امانی تلقی گردیده و پس از تشکیل صندوق باید طبق آئین‌نامه مربوط به صندوق واریز شود .

ترتیب استفاده از این وجوه ویا انتقال آنها بصندوق مربوط ونحوه استفاده بیمه شدگان از مزایای مربوط تابع آئین نامه‌ای خواهد بود که از طرف شورایعالی تامین اجتماعی تهیه و بتصویب کمیسیون کار وامور اجتماعی مجلسین خواهد رسید .

از تاریخ تصویب این قانون هرگونه تصرف غیر مجاز در این وجوه مشمول مقررات ماده ۲٤۱ قانون مجازات عمومی خواهد بود. »

همانطور که دربالا ، به ماده ٦ قانون حمایت کارمندان بانکها در برابر اثرات ناشی ازبیری واز کارافتادگی وفوت اشاره شد باید آئین‌نامه بهره‌وری از وجوه امانی تدوین و تنظیم و بتصویب مجلسین میرسید ولی با اینکه قانون حمایت درسال ٤۹ به تصویب رسیده تاکنون آئین نامه مربوطه تدوین نگردیده است ، لذا کارکنان بانکهای خصوصی در زمینه پس‌انداز های گذشته خود بلاتکلیفند . مسئله مهمی که در این مورد از طرف کارکنان بانکها مطرح است این است که اگر قرارباشد که سوابق کاری کارکنان بانکها به‌نحوی از انحاء مورد محاسبه قرار گیرد ، لازمه آن تصویب این آئین نامه است و مهمتر آنکه طبق قرارهای گذشته بهره مربوط به این وجوه امانی ٦ درصد بوده ، در حالی که بهره‌سپرده ثابت ۷٫۵ درصد است وبمجرد تصویب آئین‌نامه بهره‌وری که هنوز به مجلسین تقدیم نشده ، قاعدتا حداقل ۷٫۵ درصد بهره مابین وجوه تعلق خواهد گرفت .

درسالروز رستاخیز ملی ۲۸ مرداد

شرکت برق منطقه‌ای اصفهان مراسم با شکوهی برگزار کرد

مدیر عامل شرکت برق منطقه‌ای گفت :

قدرتهای متکی به بیگانه را در این روز پرافتخار درهم کوبیدیم

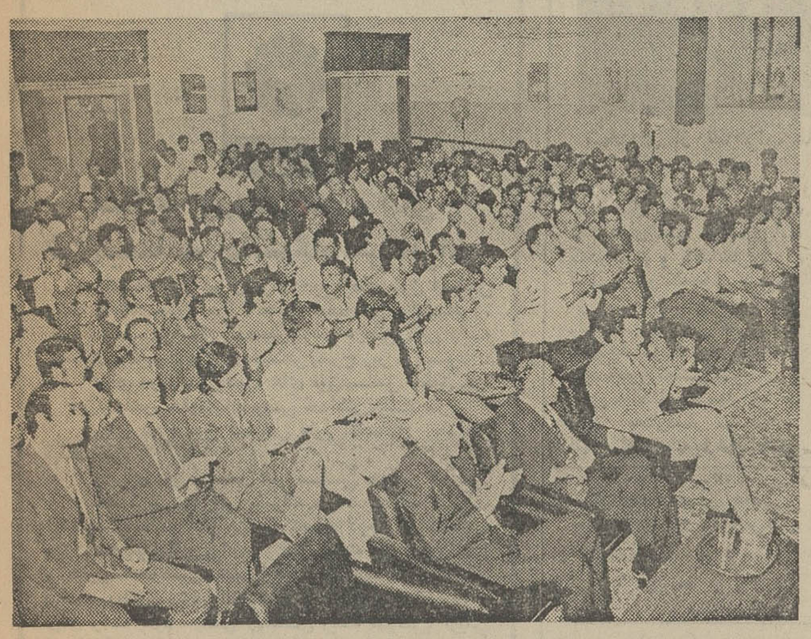

گوشه‌ای از مراسم سالروز رستاخیز ملی ۲۸ مرداد که از طرف شرکت برق منطقه‌ای اصفهان برگزارشد

از ساعت ۱٦ روز شنبه ۲۷ امردادماه بمناسبت قیام پیروزمند ۲۸ امرداد و تجدید خاطره فداکاری وجانبازی ملت ایران در منهدم کردن اساس بیگانه پرستی و حمایت از مقدس‌ترین مظهر ملیت خود یعنی رژیم کهنسال شاهنشاهی ، مراسم باشکوهی باحضور آقای مهندس مجید رحمانی رئیس هیئت مدیره و مدیر عامل شرکت برق منطقه‌ای اصفهان در مرکز اجتماعات کارگران برگزار گردید. در آغاز برنامه نماینده کارگران چنین گفت :

قیام ۲۸ امرداد ۱۳۳۲ مبین میهن پرستی و تجلی‌گر همبستگی ملت ایران بود که در طول ۲۵ قرن بگواه تاریخ کهن خود از آن بهره گرفته و حوادث سهمگین تاریخ را بنفع خود تغییر داده‌ایم .

۲۸ امرداد سرآغاز راهی بود که به انقلاب اجتماعی ششم بهمن منتهی شد با این وصف که قیام ۲۸ امرداد از دل توده های کوچه و بازاری و مومن به رژیم سلطنت خروشید و انقلاب ششم بهمن پاسخ شاهنشاه آریامهر به ملت قدرشناس و وفادار خود بود .

سپس آقای مهندس رحمانی به تشریح وقایع و عوامل معنوی که منجر به قیام ۲۸ مرداد ۱۳۳۲ گردید پرداخته و اظهار داشت :

تاریخ مبارزات ملت مابرهبری شاهنشاه آریامهر موید همبستگی عمیق شاه و مردم بوده و همواره با توسل به چنین نیروئی که استحکام بخش وحدت ملی ما بود توفیق آنرا یافته‌ایم تا در حساس ترین لحظات بر مشکلاتی که سایه افکن بر مرز و بوم ما بودند فائق آمده و قدرت های متکی به بیگانه را که در راه تامین منافع اجنبیان می کوشیدند در هم بکوبیم ... .

در پایان اضافه کرد، تجدید خاطره پرارج رستاخیز ۲۸ امرداد راصمیمانه بخدمتگزاران صنعت برق اصفهان تبریک می گویم و امیدواریم افتخار آنرا داشته باشیم که در پرتو ثبات و امنیتی که در نتیجه اندیشه های مرقبانه شاهنشاه آریامهر بدست آورده‌ایم با احساس مسئولیتی سنگین ترو باایمانی راسخ در راه نیل به هدفهای سعادت بخش انقلاب اجتماعی ایران پرچمدار سایر نیرو ها بوده وظائف خطیری که برعهده داریم با شایستگی جامه عمل بپوشانیم .

نکته‌ای که نباید فراموش کنیم اینست که در چنین مسیری بسوی ترقی و تعالی ما نمی‌توانیم با روحیه حتی یکسال پیش کوشش کنیم زیرا تعقیب کشور های پیشرفته و همگام شدن با آنها ، شاید نیاز به یک روحیه انقلابی و منطبق با شرایط زمانی عصر انقلاب سفید را دارد و این اصلی بود که برنامه های ما در طی چند سال اخیر در اصفهان مبتنی برآن بود و از این پس نیز می کوشیم این روحیه انقلابی را استحکام بیشتری داده و شایستگی خود را در راه تحقق به آرمان های مترقیانه شاهنشاه آریامهر و گسترش و پوشش همه جانبه برق در این منطقه بثبوت برسانیم .

آنگاه با شروع برنامه هنری کارکنان برق بسرور وشادمانی پرداختند و جوائزی نیز که در نظر گرفته شده بود توسط مدیر عامل برق منطقه‌ای اصفهان بین کارگران توزیع گردید . این مراسم مقارن ساعت ۲۰ شب و در میان پرشور ترین ابراز احساسات نسبت به رهبر عالیقدر ایران خاتمه یافت .

قیام ملی ۲۸ مرداد

روز بزرگ همبستگی ستاخیز ملت ایران را به پیشگاه مبارک

رهبر خردمند شاهنشاه آریامهر و هم میهنان عزیز تبریک و تهنیت عرض مینماید

ازطرف کارکنان و دانش آموزان اداره آموزش و پرورش شهرستان خمین ـ فرج‌الله طلائی

باگرامی داشت هنرمندی سالروز قیام ملی ۲۸ مرداد روز بزرگ همبستگی

رستاخیز ملت ایران را بعموم هم میهنان عزیز تبریک و تهنیت

گفته : سعادت و توفیق همگان را در اجرای منویات

رهبر خالد شاهنشاه آریامهر از درگاه ایزد یگانه مسئلت دارد .

رئیس اداره قندوشکر شهرستان مراغه ـ موسوی

خاطره پرشکوه قیام ملی ایران

روز تاریخی ۲۸ مرداد

را به قاطبه ملت شریف وحق شناس ایران

تبریک گفته ، ترقی و تعالی همین عزیز را از درگاه رهبر خردمند شاهنشاه آریامهر

از درگاه ایزد یگانه مسئلت مینماید

شهردار شیراز ـ رحمت‌الله ایزدی

سالگرد ۲۸ مرداد

روز درخشان و پرافتخار تاریخ نوین ایران را که

سرآغاز تحولات اجتماعی و ملی کشور است صمیمانه به

پیشگاه شاهنشاه آریامهر

و هم میهنان عزیز تهنیت میگوید

حسین قاسمی نژاد ـ شهردار قم

سالگرد ۲۸ مرداد

روز درخشان و پرافتخار تاریخ نوین ایران را که

سرآغاز تحولات اجتماعی و ملی کشور است صمیمانه به

پیشگاه شاهنشاه آریامهر

و هم میهنان عزیز تهنیت میگوید

جان نثار ـ رئیس سازمان تربیت بدنی شهر پیشاهنگ انقلاب

« مراغه » مجید خرسندی

سالگرد ۲۸ مرداد

روز درخشان و پرافتخار تاریخ نوین ایران را که

سرآغاز تحولات اجتماعی و ملی کشور است صمیمانه به

پیشگاه شاهنشاه آریامهر

و هم میهنان عزیز تهنیت میگوید

شهردار بابلسر ـ ابراهیم معتمدی

اگر برای معالجه چشم به اسپانیا میروید...

یکی از دوستان که تازه از اسپانیا بایران مراجعت کرده تعریف میکرد :

هرسال عده‌ای ، از نقاط مختلف جهان، برای معالجه چشم خود به دکتر «باراکر» معروف ترین چشم پزشك اسپانیا در بارسلون مراجعه میکنند . آقای «میم» یکی از آنها ست . ایشان که کاملا نابیناست و بهیچ یك از زبانهای زنده دنیا جززبان مادری آشنائی ندارد، بدون‌آنکه قبلافکرهمه چیز را بکند ویالااقل باکلینیک دکتر «باراکر» در بارسلون ، تماس بگیرد ، و مشکل خود را در میان گذارد،بطورناگهانی باپولی در حدود پانزده هزار تومان ، که بزحمت تهیه کرده بود راهی اسپانیا شد.

مدت چند روز این مرد محترم و نابینا و غریب « بیزبان» درمادرید ، بسفارت ایران در اسپانیا مراجعه کرد وپس از سفارش کامل سفیر شاهنشاه آریامهر در اسپانیا و آمدورفت بسیار و تحمل مخارج‌زیاد و خرج ایاب وذهاب وغیره ، دکتر «باراکر»که‌معمولا به‌بیماران زودتر ازسه‌ماه‌وقت جواب داد که بیماری‌اش قابل معالجه نیست وبی‌جهت رنج سفر برخودهموارکرده ووقت خودواورا گرفته است .

حالا بازجای شکرش باقی است که دکتر «باراکر» از آوپول خیلی زیادی نگرفت و فقط یك ویزیت قناعت کرد ، زیرا ممکن بود آقای « میم» بجای دکتر «باراکر» گیردکتر پول دوست‌و بدون‌گذشتی بیفتدوتمام‌موجودی خود را دودستی تسلیم او کند وبی آنکه معالجه شود « کرایه‌در مقصد » بوطن بازگردد .

باین جهت من بهموطنان عزیز خود که میخواهند برای معالجه باروپا خصوصا باسپانیا و شخص دکتر «باراکر » جراح و چشم‌پزشک ، مراجعه کنند توصیه میکنم باین نکات توجه فرمایند و آنگاه‌تصمیم به عزیمت بگیرند :

۱ـ گرفتن وقت از دکتر « باراکر » درحدود سه ماه قبل از مسافرت باید انجام گیرد و اگر بیمار احتیاج بعمل داشته باشد بازباید سه ماه دیگر در انتظار عمل باقی بماند .

۲ـ هزینه معاینه وسیله دکتر «باراکـر »ـ ۶۰۰۰پزتا ، یعنی درحدود ۷۳۰۰ ریال پول ایران در هرجلسه است وسایر همکاران او در حدود نصف این مبلغ را میگیرند .

۳ـ عمل جراحی و هزینه یکماه‌بیمارستان درحدود ۲۵۰٫۰۰۰ پزتایعنی۳۰۰٫۰۰۰ریال (سیصد هزارریال) است .

۴ـ تامین مسکن دربارسلون کار سهلی نیست و بدون‌رزروجامسافران بامشکل‌روبرو خواهند شد .

۵ـ بیماران لازم است در ایران دقیقا معاینه شوند ونظر پزشک متخصص بزبان فرانسه ، انگلیسی ، آلمانی یا اسپانیولی تهیه گردد .

۶ـ قبلا برای سهولت کار، بیمار مدارک پزشکی خود را بسفارت شاهنشاهی در مادرید ـ اسپانیا بفرستد که از کلینیک دکتر «باراکر » وقت گرفته شود و هزینه هـــای مورد نیاز برآورد و منعکس گردد و ترتیب اقامت او در مدت معاینات دربارسلون داده شود .

۷ـ هر بیماری که احتیاج به بستری شدن در بیمارستان و عمل جراحی داشته باشد ، باید همراه با یکنفر از دوستان یاخویشان که آشنا ببکی از زبانهای اروپائی باشد مراجعه کند .

خودنویس و خودکار در یک‌قلم !

باوجود رواج خودکارمغزی، در بسیاری از کشورها، مردم هنوز نامه های خصوصی رابا خود نویس‌مرکبی می نویسند، رعایت این امر نشان دهنده نزاکت و عاطفه اشخاص است.

بدینجهت یک فرآورده جدید جلب توجه کرده که ، خودکار مغزی و خودنویس مرکبی را در یک قلم توام ساخته است . بایک فشار ساده ، خود کار مغزی آماده نوشتن است، در حالیکه خودنویس مرکبی درقلم سرجایش میماند ، و با فشاری دیگرخودکار مغزی کنارمی رود و شما از قلم‌تان میتوانید به عنوان خودنویس مرکبی استفاده کنید . قیمت این قلم‌ها نیز فقط دو برابر خودنویس های معمولی است.

تازه‌های علم و دانش

باهر سیگار ، به انفارکتوس نزدیکتر میشوید !

«بین اعتیاد به دود سیگار و انفارکتوس ، بی تردید رابطه نزدیک وجود دارد» .

این نتیجه‌ای است که در بیست و دومین کنگره‌تکامل پزشکی ، در برلن غربی ،بدست آمده است . گرچه با وجود تحقیقات دقیقی که اخیرا صورت گرفته هنوز نمیتوان درباره تاثیر دخانیات در بیماریهای عروق اظهارنظر قطعی کرد،ولی تردید نیست که کشیدن مداوم سیگار به قلب‌صدمه میزند .

پرفسورهایدن ، دانشمند سویسی ، بررسیهای عدیده بین‌المللی را در این مورد گرد هم آورده ، به کنگره تقدیم کرد .بموجب این گزارشات ،کسانی که به دود اعتیادندارند، یااینکه آنرا ترک کرده‌اند ، نباید از وقوع انفارکتوس زیاد نگران باشند . اما کسانی که در روز بیش از ۲۰ سیگار دود میکنند ، چهار پنج برابر بیشتر در معرض تهدید انفارکتوس قرار دارند .

این توهم بعضی‌ها که سیگار برگ یا پیپ کم ضررتر است ، در کنگره برلن غربی‌تائید نشد . زیرا مقایسه‌بررسیها، نشان میدهد که معتادان به سیگار برگ و یاپیپ بیش از دیگران دچار سرطان ریه میشوند !

قرص‌های ضد حاملگی فشارخون را بالا میبرند !

طبق گزارش یک مجله معروف پزشکی آلمان ، زنانی که قرص ضد بارداری میخورند دیر یا زود ، گرفتار فشار خون بالاتری میشوند . این نتیجه آزمایشات بر روی ۷۰۰۰ بانو است که ۱۹۰۰ نفرشان بطور دائم قرص ضد بارداری میخورند ، دو هزار نفرشان هیچگاه نخورده‌اند و ۱۵۰۰ نفرشان در سابق از آن استفاده میکرده‌اند .

این مجله به بانوانی که دستخوش فشار خون هستند، توصیه کرده در مصرف قرصهای ضد بارداری احتیاط‌لازمه را به عمل آورند و بهرحال بانظر و طبق دستور پزشک آنرا مصرف کنند .

سکو ، برای فرود هلی‌کوپتر

برای‌اینکه هلیکوپترها بتوانند در هر منطقه‌ای فرود آیند ، بتازگی سکوهائی ساخته‌اند که قابل باز شدن وجمع شدن و قابل حمل و نقل است . ضمنا برای اینکه در هر هوائی و در هر ساعتی از شب امکان فرود آمدن ونشستن هلیکوپتر بر روی زمین وجود داشته باشد ، این سکوی جدید که در حقیقت یک فرودگاه متحرک است ، مجهز به نورافکن های قوی و با باطریهای قوی است. نورافکن‌ها با یک سیستم الکترونیکی کار میکنند که جهت باد را در روی زمین نشان میدهند . سکوها از لحاظ مساحت بستگی به نوع هلیکوپتر دارد . برای هلیکوپتر های بزرگ سکوهای بزرگتری ساخته‌اند که هر یک از این سکوها بر حسب‌وسعت آن بین دویست هزار تومان تا چهارصد هزار تومان تمام میشود . این سکوها «کاپترپا» نام دارند .

پایان عصر عالیجناب های هندی!

«عالیجناب های» باقیمانده هند برای‌نجات آخرین خرده‌ـ ریز ثروتشان همدیگر را به اتحاد و اجتماع فرا خوانده‌اند ایندیراگاندی ثروت آنها را به دویست و پنجاه هزار فرانک و مقداری‌زمین‌محدود کرده و بابتکار وی مجلس سنا یک طرح قانونی تصویب کرده که در شرف تصویب مجالس ملی‌ایالات هند است .

ضربه سختی که به این «بینو ایان!» وارد گردیده‌چنان آنانرا گیج کرده که اگر مهاراجه کارنی‌سینگ‌بکمکشان نشتافته بود ، کمترین عکس‌ـ العملی ازخود نشان نمیدادند.

«سینگ» مهاراجه ها را به اتحاد فراخوانده‌و گفته‌است: «دوستان بیائیدسندیکائی‌تشکیل دهیم»و چون‌خود عضوپارلمان است ، در پارلمان هم دسته‌ای درست کرده است .

اما زمانه آنها را محکوم کرده و دیگر دوران مهاراجه ها سپری گشته است .

★ مهاراجه های اعانه بگیر !

در گذشته هر سال ازطرف دولت اعانه‌ای که مبلغ آن بستگی باهمیت مهاراجه داشت به آنان پرداخت میشد . این مبلغ برای پائین‌تر ها چند ده هزار فرانک و برای متوسط‌الحال ها سیصدهزار فرانک بود . اینان از مالیات وپرداخت‌حقوق‌گمرکی‌نیز معاف بودند .

تا اینجا زندگی هنوز برای

صحنه‌ای از تظاهرات عالیجناب های هند که قرار است در این کشور ، برای‌خود ، سندیکایی تشکیل دهند .

آنها قابل تحمل بود ، فقط چند نفری مانند نظام‌حیدرآباد که‌درخست و تنگ نظری‌شهره آفاق بود و قلمروئی وسیعتر از تمام انگلستان در اختیار داشت . زیر بار نمی‌رفتند سرانجام دولت برای مقابله با آنهامجبور بلشگرکشی شد . بعلاوه امتیازات مهاراجه ها یکی بعدازدیگر سلب‌میشد. آنها برای‌همیشه با شلیک های توپ وداع کردند . برای مهاراجه کارنی سینگ بجز یک اتومبیل کهنه امریکائی چیزی نماند .

وقتی درباره الغاءامتیازات با او صحبت شود باعصبانیت میگوید :

«اینها عوامفریبی است ، خانم گاندی با این کارهایش مرا به خنده میاندازد.

اتکاء مهاراجه ها به مواد ۲۹۱ و ۴۶۲ قانون اساسی هند است که امتیازات آنها را تضمین کرده ، ولی آیاایـن نقطه اتکاء در برابر طوفان تاریخ قدرت مقاومت خواهد داشت ؟

★ مرا بـه چشم سلطان می می‌بینند !

برخی از مردم هند هنوز عادت نکرده‌اند مهاراجه را بچشم یک تبعه معمولی نگاه کنند سینگ میگوید :

«ملتم مرا به چشم سلطان خود نگاه میکنند».

در جائیکه درآمد سرانـه افرادش در سال به‌دویست و پنجاه فرانک تقریبا روزی‌یازده ریال) نمیرسد ، کسی پیدا نخواهد شد که بر مهاراجه ایراد بگیرد و لب باعتراض بگشاید.

مثلاپدربزرگ سینگ درآغاز قرن در قلمرو خود سیستم آبیاری جدید وارد کرده و اراضی‌راحاصلخیز و مزروعی کرده‌بود. آدمی نیکوکاربود. همچنین مهاراجه جیپور یک مدرسه برای بچه ها و یک بیمارستان برای‌بیماران جیپور و یک موزه برای گنجینه های خود بنا کرده بود.

البته بعد از استقلال هند خشونتهائی هم‌صورت گرفت . برای محبوبیت بین مردم تنها غذا دادن به‌فقرا و بی‌جهت پول به‌اطرافیان و این و آن دادن کافی نبود . مردم در دموکراسی ، بیکاری و تنبلی ثروتمندان را تحمل نمیکنند. به‌همین سبب سینگ آستینها رابالازد و مهاراجه روستائی شد

مهاراجه جیپور شغل نظام‌را برای خود انتخاب کرد . او اکنون سرهنگ شصت و سه ساله‌ای است که بفرماندهی گاردرئیس‌جمهوری اکتفا کرده است .

لیکن مهاراجه های دیگری هم هستند که در حسرت روزگاران قدیم آه میکشند مانند مهاراجه بنارس ، شهر مقدس ،که‌ناچار شد این شهر را ترک گوید و سر بزیر اندازد و در رویا های طلائی فرو رود . این افراد دیر یا زود از صحنه روزگار چنان محو خواهند شد که حتی نامشان هم در جهان باقی نخواهد ماند.

موتور پمپ دیزل مارگو

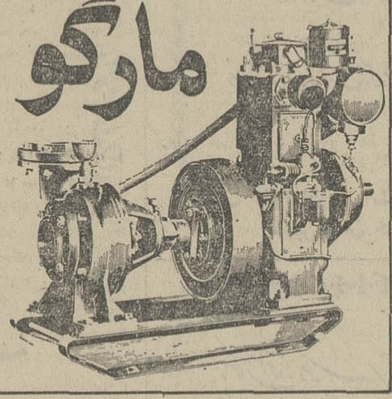

وموتورپمپ دیزل «مارگو» ـ موتوروموّلد برق مارگو ـ قوی ـ ساده ـ اذدان، موتورپمپ دیزلی «مارگو» باصرفه‌ترین ومحکمترین پمپ برای آبیاری است. موتورپمپ دیزلی مارگو بصورت ثابت وسیار، دراندازه وقدرتهای مختلف وبالوازم یدکی فراوان و ارزان، درتمام نقاط ایران دردسترس شماست.

با داشتن موتورپمپ «مارگو» هرگز نگران کم آبی نخواهید بود. ۱۰ نوع مختلف موتورپمپهای دیزلی «مارگو» سوپاپ سرنجود وگل‌کش ساخت کارخانجات معظم کرلوسکار اویل انجینز لیمیتد ـ پونا ـ ایندیا، برای استفاده مقاطعه‌کاران نیز موجوداست.

نماینده انحصاری:
شرکت ایران مارگو محدود
خیابان ایزنهاور ـ شماره ۲۲۲
بین چهارراه اسکندری وکندی
ساختمان مارگو تلفن ۹۲۱۰۸۴ـ۹۲۱۰۸۳

Kirloskar

ایران مارگو

(Issued in conjunction with the Engineering Export Promotion Council, Calcutta INDIA)

جیمز باند سیاه وارد گود میشود !

از امشب فقط در

سینما پولیدور

مردی با قدرت مافوق بشری ... باهوش وادراکی مافوق هر انسان ... همراه با سکسی‌ترین دختران طوفانی از هیجان و حادثه و سکس برپا میکند .

کمپانی برادران وارنر تقدیم میکند

گیشه سینما پولیدور همه روزه برای رزرو بلیط آماده است ـ سانسها ۱۵ر۱۱ صبح ـ ۱۵ر۱ ـ ۳۰ر۳ ـ ۳۰ر۵ ـ ۳۰ر۷ ـ ۴۵ر۹ بعد از ظهر

دانشگاه ملی ایران

مسابقه ورودی دوره های فوق‌لیسانس دانشگاه ملی ایران

دانشگاه ملی ایران برای دوره های فوق لیسانس رشته های : حقوق جزا ، حقوق خصوصی ، اقتصاد ، علوم سیاسی در سال تحصیلی ۵۳ـ۵۲ طبق آئین نامه تحصیلات مربوط عده‌ای دانشجو بشرح زیر می پذیرد :

برای هر یک از دوره های فوق‌لیسانس حقوق جزا و فوق‌لیسانس حقوق خصوصی حداکثر بیست نفر .

برای دوره فوق لیسانس علوم اقتصادی حداکثر بیست نفر

و برای فوق لیسانس علوم سیاسی حداکثر ۱۵ نفر.

عده مزبور بشرطی پذیرفته می شوند که نمرات امتحانات مسابقه آنان از حد نصاب لازم کمتر نباشد .

مدرک تحصیلی لازم برای داوطلبان رشته های حقوق جزا و حقوق خصوصی منحصرا دانشنامه لیسانس حقوق و برای داوطلبان رشته اقتصاد (لیسانس رشته اقتصاد) و برای رشته علوم سیاسی (لیسانس رشته سیاسی) ازیکی از دانشگاه های معتبر داخلی یا خارجی خواهد بود.

معدل کل لیسانس داوطلبان در سیستم های مختلف نمره گذاری نباید از معادل ب (۱۴) ـ کمتر باشد .

مدارك ثبت نام :

۱ـ فتوکپی یا تائیدیه دانشنامه لیسانس .
۲ـ ورقه گواهی شده معدل کل لیسانس .
۳ـ فتوکپی شناسنامه ۲ برگ .
۴ـ ۶ قطعه عکس ۴×۶ که داوطلب باید شخصا نام و مشخصات خود را از روی شناسنامه در پشت‌آنها نوشته باشد .
۵ـ رسید بانکی بمبلغ یک هزار ریال بابت ثبت نام که باید بحساب شماره ۱۰۰۲ دانشگاه ملی ایران شعبه ۶۷۶ (اوین) یا بهمین حساب در یکی از شعبه های بانک ملی ایران در تهران یا شهرستان ها پرداخت شده باشد .
۶ـ فتوکپی گواهی معافی از نظام وظیفه یا برگ خاتمه خدمت برای کسانیکه ترک تحصیل دارند. (فارغ التحصیلان سال تحصیلی جاری در صورتیکه سن آنان از ۲۸ سال تجاوز نکند میتوانند در مسابقه شرکت کنند .)

داوطلبان باید درخواست خود را که شامل نام و نام خانوادگی ، نام پدر ، شماره شناسنامه ، محل صدور، تاریخ و محل تولد ، نشانی کامل باشد بخط خود بطور خوانا بضمیمه مدارک خواسته شده با پست سفارشی طوری بفرستند که تا تاریخ ۲۰ شهریور ماه ۱۳۵۲ به دبیرخانه دانشکده مربوطه به آدرس :

تهران ـ دانشگاه ملی ایران ـ (اوین) ـ واصل گردد .

وجه ثبت نام و مدارک داوطلب در صورت شرکت نکردن در امتحان و یاقبول نشدن مسترد نخواهد شد.

بدرخواست هائیکه فاقد یکی از مدارک خواسته شده باشد ترتیب اثر داده نمی شود .

مواد امتحانی :

۱ـ رشته فوق لیسانس حقوق جزا : حقوق جزای عمومی ـ حقوق جزای اختصاصی ، متون حقوقی بزبان خارجی (فرانسه یا انگلیسی) .
۲ـ رشته فوق لیسانس حقوق خصوصی : اختیار، (حقوق مدنی ـ حقوق بازرگانی) ، فقه اسلامی متون حقوقی بزبان خارجی (فرانسه یا انگلیسی).
۳ـ رشته فوق لیسانس اقتصاد : اقتصاد ، آمار ، ریاضی ، زبان انگلیسی .
۴ـ رشته فوق لیسانس سیاسی : علوم سیاسی ، زبان خارجه (انگلیسی یا فرانسه).

تاریخ امتحان :

مسابقه ورودی رشته حقوق خصوصی روز پنجشنبه ۲۲ شهریور ۵۲ از ساعت ۵ تا ۷ بعدازظهر و مسابقه‌های ورودی رشته های حقوق جزا ـ اقتصاد و علوم سیاسی روز شنبه ۲۴ شهریور ۵۲ از ساعت ۵ تا ۷ بعدازظهر در محل دانشکده مربوطه انجام خواهد شد و کارت های ورودی همان روز صبح و بعدازظهر بوسیله دبیرخانه دانشکده توزیع می شود .

قابل توجه : داوطلبانی که مایل باشند می توانند در دو رشته (حقوق جزا) و (حقوق خصوصی) بطور جداگانه شرکت کنند و باید برای هر رشته درخواست جداگانه منضم به مدارک خواسته شده ارسال دارند.

چنانچه داوطلبی در هر دو رشته حقوق قبول شود فقط میتواند یک رشته را به میل خود انتخاب نماید.

دانشگاه ملی ایران

آ ـ ۳۷۹۲۸

دکتر محمد حسین حاجبی
جهت‌شرکت درکنفرانس‌علمی
به پاریس عزیمت نمود .
آ ـ ۳۷۸۴۰

آگهی رسمی

طبق نامه وارده شماره ۱۴۶۱۹ ـ۲۴ر۵ر۵۲ شرکت سهامی خاص میکده قزوین بپوست صورت جلسه عمومی باحضورصاحبان سهام تشکیل :

۱ـ ترازنامه عمل کرد سال ۵۱ شرکت مطرح‌و مـــوردمذاکره و شور قرار گرفت و از طرف هیئت مدیره ترازنامه به تصویب رسید .

۲ـ انتخاب بازرس و بازرس علی‌البدل مبادرت به اخذ رای شد در نتیجه آقای منوچهر بروخیم بسمت بازرس و آقای‌سلیمان ابراهیم نهورای بسمت بازرس علی‌البدل به مدت یک سال انتخاب شدند .

۳ـ برای درج آگهی های شرکت روزنامه کثیرالانتشاراطلاعات کماکان تعیین گردید و مراتب در تاریخ ۲۵ر۴ر۵۲ ذیل ثبت ۱۵ثبت و تکمیل گردید .

رئیس اداره ثبت شهرستان قزوین‌ـصرافی
آ ـ۱۰۲۱۷

آگهی دعوت بار دوم کانون فارغ التحصیلان دانشگاه صنعتی آریامهر

بدینوسیله از کلیه فارغ‌التحصیلان دانشگاه‌صنعتی آریامهر برای دومین باردعوت مینماید که در جلسه مجمع عمومی فوق‌العاده کانون در راس ساعت ۱۷ر۳۰ روز پنجشنبه ۸ر۶ر۵۲ در تالار اجتماعات دانشگاه آریامهر حضور بهمرسانند . لازم بتذکر است که‌چون جلسه اول در تاریخ ۲۴ر۵ر۵۲ بعلت‌آنکه اکثریت لازم‌حائز نگردید رسمیت نیافت ، مطابق مفاد اساسنامه دربار دوم جلسه با هر تعداد اعضاء حاضر رسمیت یافته‌انتخابات انجام میگردد .

دستور جلسه :

۱ـ استماع گزارش فعالیت‌های هیئت‌مدیره وتصویب گزارش بازرس و بیلان مالی کانون.

۲ـ انتخاب اعضای اصلی و علی‌البدل هیئت مدیره و بازرس اصلی وعلی‌البدل

هیئت مدیره کانون فارغ‌التحصیلان دانشگاه صنعتی آریامهر
آ ـ۳۸۰۰۴

آگهی استخدام

یک موسسه دولتی به خدمت افرادزیر نیازمنداست:

۱ـ نگهبان ـ با تحصیلات سیکل اول متوسطه،متقاضیان باید خدمت نظام‌انجام داده و از سلامت کامل جسمانی برخوردار باشند .

۲ـ کارگر ـ با تحصیلات سیکل اول ومعافیت‌غیرپزشکی ویاکارت‌پایان خدمت

۳ـ لیسانس آمار ـ با سابقه کار ،معافیت‌غیرپزشکی و یا کارت پایان خدمت .

۴ـ لیسانس منشیگری ـ یا دیپلمه باسابقه کار درامر منشیگری و دانستن زبان انگلیسی .

۵ـ نقش کش ـ دیپلمه ریاضی یا نقشه کشی .

متقاضیان بایستی دارای یکی از مذاهب رسمی کشور بوده و ردیف های (۱) و (۲) بالا آمادگی انجام‌خدمت در شهرستان های کاشان یا دلیجان راداشته‌باشند .

از متقاضیان دعوت می شود تقاضای کتبی خود رابه نشانی اصفهان ـ صندوق پستی ۲۲۳ (قسمت کارکنان) حداکثر تا پایان ۱۵ر۶ر۵۲ ارسال دارند.

آ ـ۳۷۹۱۲

اولین کلنك ساختمان کارخانه بافندگی تابان طی مراسمی در یزد بزمین زده شد

عصر ۲ شنبه اولین کلنك ساختمان کارخانه بافندگی تابان یزد با سرمایه چهارصد میلیون ریال وسیله فرماندار کل یزد بزمین زده شد .

آقای عطاالله افشار مدیرعامل این‌کارخانه با عرض‌تبریك۲۸ مرداد، گفت :در اجرای منویات مقدس ملوکانه در امر توسعه صنعت و اقتصاد اقدام به تاسیس چنین واحد صنعتی بزرك در یزد گردیده است .

آغاز هفته‌دوم

نمایش در سینما

سینه‌موند

نمایش دهنده فیلمهای مخصوص کودکان و نـو جوانان و خانواده ها

مبارزات هیجان‌انگیز «دکتر هو» موجودات فضائی وآدم های ماشینی که هیچ نیروئی قادر به کنترل و جلوگیری از آنها نیست .

پیتر کوشینگ روی کاسل

جنی لیندن درفیلم سینماسکوپ و رنگی

آدمهای ماشینی

تصحیح و تذکر

از امضای آقای دکتر ضیائی بیگدلی در آگهی تبریك کلمه «بیگدلی» حذف شده بود که بدینوسیله تصحیح میشود .

خوانندگان روزنامه انتقاد میکنند

انتقادات تلفنی خود را ، هرروز غیراز پنجشنبه ها از ساعت ٤ تا ۱۰ شب با تلفن ۳۱۱۰۷۱ درمیان بگذارید

تلفن‌ها

★الو من محمد فرامرزی ـ کوچه پاک ، واقع در میدان شهریور خاکی و ناهموار است . لطفا از شهرداری بخواهید حالا که برنامه وسیع آسفالت آن، همه خیابان های تهران‌را دربر گرفته‌است. آسفالت کوچه مارا در برنامه آسفالت امسال بگنجاند .

★الو من علی محمدمترجمی ـ در خیابان گلستان، واقع درخیابان مجیدیه‌تعدادی سگ ولگرد وجود دارد که‌روزهامزاحم رهگذران، بخصوص بچه‌هامیشوند، وشبها هم باپارس های مداوم ، خواب و آسایش را ازاهالی سلب میکنند.

★الو من اسدنیا ـ چهار راه گلچین ، در خیابان نظام آباد چراغ راهنمائی ندارد. از این جهت مرتب در این‌چهار راه تصادف رخ میدهد ، ودر نتیجه خیابان نظام آباد غالبا دچار راهبندان میگردد. لطفا بنویسید دراین چهارراه چراغ راهنما نصب کنند

★الو من خ . ن . ساکن نیاوران کوچه فرشتگان ـ در کوچه کم عرض مایک قهوه‌خانه قرار دارد که باقراردادن صندلی های خود در بیرون از قهوه‌خانه در کوچه تولید سدمعبر می‌کند واز طرفی هم بعضی از مشتریانش قسمتی از کوچه را محل آبریزگاه خود قرار میدهند .

★الو من رحمت زندیه‌ـ بتازگی عده‌ای نابلد در گوشه‌ای از میدان محمدرضا شاه (انتهای خیابان شاه) بدور هم جمع میشوند و مزاحم رهگذران میگردند .لطفا تذکر دهیدجلوی مزاحمت آنها را بگیرند .

★الو ، من علی‌رضازاده ـ درامیرآباد شمالی مقابل پمپ بنزین یک مسجد هست که صدای‌بلندگوی آن اهالی را ناراحت میکند . مثلب یادآوری بنویسید که احکام دین اسلام مسلمانان را از ایجاد مزاحمت برای دیگران در هر شرایطی منع میکند .

نامه‌ها

انشعاب تلفن

۵سال‌پیش طبق فیش «۱۴۹۴۰۴» تقاضای انشعاب تلفن‌کردم. وضع ارتباطات و مخابرات کشور در سالهای اخیر توسعه چشمگیری یافته ، بطوریکه اکنون کشور ما از سیستم مخابراتی بسیارمدرنی برخوردار است، اینست که جا دارد نظر ما متقاضیان تهرانی تلفن را هم تامین کنند.

هادی طباطبائی

نرخ لباس شوئی‌ها

من در خیابان فرح‌آباد ژاله خیابان چهارفصل ، کوی‌هومن سکونت دارم . در خیابان ما یك لباس‌شوئی هست که بابت اطوکشی یك‌شلوار یك تومان می‌گیرد ، درصورتی‌که نرخ اطوی شلوار در اطوشوئی ها ۷ ریال است .

خسرو خسروی

دارندگان معافی پزشکی

اگر کسی کف‌پایش صاف باشد باو معافی پزشکی‌بدهند، از استخدام در ادارات دولتی و حتی شرکت های خصوصی محروم میشود. جا دارد درمورد استخدام‌دارندگان معافی‌پزشکی که باسعی و کوشش مدرك تحصیلی کسب کرده‌اند ، تجدیدنظر کنند .

حسین عالم

آب لوله‌کشی میخواهیم

عده‌ای از اهالی کوچه‌مقابل سازمان آب شهر گرگان آب لوله‌کشی ندارند . لطفا از سازمان آب‌این شهربخواهید، حالا که همه خانه ها از آب لوله‌کشی استفاده می کنند ما را هم که در همسایگی‌اش قرار داریم ، از داشتن آب لوله‌کشی برخوردار سازد .

از گرگان ـ بامضاء عده‌ای از اهالی

رعایت بهداشت

در جاده زرند ـ کرمان یك قهوه‌خانه‌هست که علاوه‌براینکه رعایت اصول بهداشت را نمی کند ، گران هم میفروشدچرا کنترلی در کار قهوه‌خانه های جاده ها بعمل نمی‌آورند ؟

قطبی

★ دکتر بدون صلاحیت

در شمیران ،یک مطب دندانپزشکی بود که مدتی قبل درآنرا بجرم اینکه دکتر آن فاقد صلاحیت‌است بستند ، ولی چندروزی‌است که‌دوباره در مطب‌بازشده‌و همان شخص شروع بکار کرده است.

محمد عرفانی

راه جلوگیری از تصادفات

برای جلوگیری از حوادث خونین‌جاده‌هاپیشنهادمی کنم که رانندگان اتوبوسهای‌مسافربری وکامیونها واساساهمه‌رانندگان بیابانی راوادار سازد،به کلام‌الله مجید قسم‌یاد کنندهنگام‌رانندگی نهایت احتیاط ورعایت مقررات را بکنند .در آن صورت مطمئن هستم‌که از وقوع تصادفات در جاده ها تا حدود زیادی کاسته خواهد شد .

از زنجان‌ـعلی‌اکبرعباسی

پیام بخوانندگان روزنامه

آقای محمد حسن خوشنویس نامه شما رسید ، اما چون‌به ادامه بحث در زمینه مقاله‌آقای سهیلی تحت عنوان اینها شعر نیست حرف‌مفت‌است» همانطور که قبلا نیز اعلام کرده بودیم، خاتمه دادیم . از درج نامه‌شما معذوریم .

از سایر خوانندگان عزیز روزنامه نیز خواهش میکنیم تا زمانی که پیرامون همین موضوع در روزنامه بحثی پیش نیامده است ، در این زمینه برای ما نامه ننویسند.

موسیقی اصیل ایرانی

بازیچهٔ سودجویان شده است!

عقیده آزاد

نوشته : الف . ش .

بهر عنوانی که در باره ترکیب وصفی «موسیقی ایرانی» می‌اندیشم بالاخره هویت ومفهوم آن برایم روشن نمیشود و در عوض به میزان بهت و حیرتم می‌افزاید . چرا که موسیقی ملی ما آمیزه و معجونی است از عناصر بنیادی دیگر : موزیک غربی ، هندی ، عربی ، افغانی و غیره ... و تابحال هیچکدام ازموسیقی‌شناسان برجسته‌ومبرز نتوانسته‌اند هویت‌بومی واصلی این موسیقی را تعیین نمایند .

سرگذشت اجمالی «موسیقی ملی» مارا باید از زبان استعاری‌اس شنید و با آن زبان بیانش‌کرد: ـمن زائیده تخیلات و منویات عده‌ای بی هنر و سودجو هستم که در سال ۱۳۲۰ ـ برای اولین بار ـ توسط همین افراد پابه عرصه وجود گذاشتم .

در بدو تولد معجونی بودم از موسیقی عربی وایرانی که‌برای انباشتن کیسه گشاد عده‌ای سودجو ، بنام «موسیقی اصیل ایرانی» عنوان شدم ، و به‌این ترتیب اولین گام برای انحراف‌و عدم پیشرفت موسیقی اصیل ایرانی برداشته شد . و بعدها بخاطر اغوای مردم و برای اینکه بتوانند جوانان دیارم را بیشتر منحرف کنند و آنان‌را ازاصالت‌ها و سنت های خود بدور دارند، موسیقی کشور های غربی وبعد موسیقی هندراچاشنی‌ام کردند و در همین زمان بود که‌آفرینندگان سودجوی من شاهد موفقیت را در آغوش کشیدند ، چنانکه همه جا صحبت از من بود و عده کثیری از مردم ـ اعم از پیر و جوان ـ به تمجید و ستایش من برخاستند .

در چنین وضعی ، من که از این همه بی عدالتی ودسایس مبدعانم ـ که‌منجر به عوام‌فریبی و چپاول کیسه عوام‌الناس بود ـ سخت بستوه آمده بودم واقعا از خودمتنفرشدم و به رای‌العین دیدم که مبدل به سلاحی شده‌ام در دست دشمن که به بدترین وضعی از وجود این سلاح استفاده میشودو تاجائی‌که‌وجود من رادع و مانع بزرگی بود، برای درک علمی و واقعی‌حقایق و دقایق و ظرایف موسیقی‌اصیل ملی ، باگذشت زمان گذشتی که بهبه و چه‌چه های زیادی هم از طرف اکثرمردم برای من‌بهمراه داشت ـ شرائط‌نیزعوض میشد، تا جائیکه بخاطر دارم تا سال ۱۳۴۵ گرمی‌بازارمن دوام داشت، ولی در این سال مصیبت دیگری بر مصائب من افزوده شد و آن ، همانا اضافه کردن‌شوربائی بنام «موسیقی افغانی» برمعجون های قبلی بود و بدنبال آن موسیقی های یونانی و حبشی و ابیض و احمر ! نیز توسط آهنگسازان شهیر و «ناشهیرا» افزوده شد وبالمال یک‌موسیقی «ایده‌آل !»برای‌قاطبه مردم‌بوجود آمد ومدینه فاضله بنا گردید و در چنین وضعی که هویت ونام من برایم مجهول بود ، نشستم و برای‌خود اسمی انتخاب‌کردم، چرا که بعد از این همه شهرت و آوازه اگر نامی نداشتم واقعا باعث تاسف‌بود‌و این نام‌موسیقی هزار رنگ» است . امیدوارم این اضافه توصیفی باعث‌حیرت‌شما نشود چرا که من واقعا موسیقی هزار رنگ هستم !

بهرحال آنهایی که در حال حاضر سر خود را بسان کبک بزیر برف فرو برده‌اند ، وقتی سر از میان برف برآورند ،دیگر نخواهند توانست وجود مرا انکار کنند . چرا که من بعنوان نماینده موسیقی تبار و پدران آنها ، تثبیت شده‌ام و از این موضوع نیز کوچکترین نگرانی ندارم چرا که سزای آنانکه‌ملیت خود رافراموش‌کرده وبزرگترین و ارزنده‌ترین میراث گذشتگان را به بوته‌نسیان سپرده‌اند ، جزاین خطر دیگری است برای استادان موسیقی وموسیقی شناسان‌خرد و بزرگ این دیار که موسیقی ایرانی را به مثابه ناموس خود میپندارند و براستی اگر تلاش آنها نبود ، حتما نامی هم از موسیقی اصیل ایرانی نمیماند.

من به‌این‌استادان و تمام‌آنهائی که بخاطر حفظ آثار ملی این همه داعیه دارند هشدار میدهم‌که اگر از این خواب خرگوشی برنخیزند ، و چاره اساسی‌برای موسیقی از دست رفته ما نیندیشند ، چند سال بعدباید در سوگ ورثای‌این هنر ارزنده ملی اشک بریزند . والسلام .

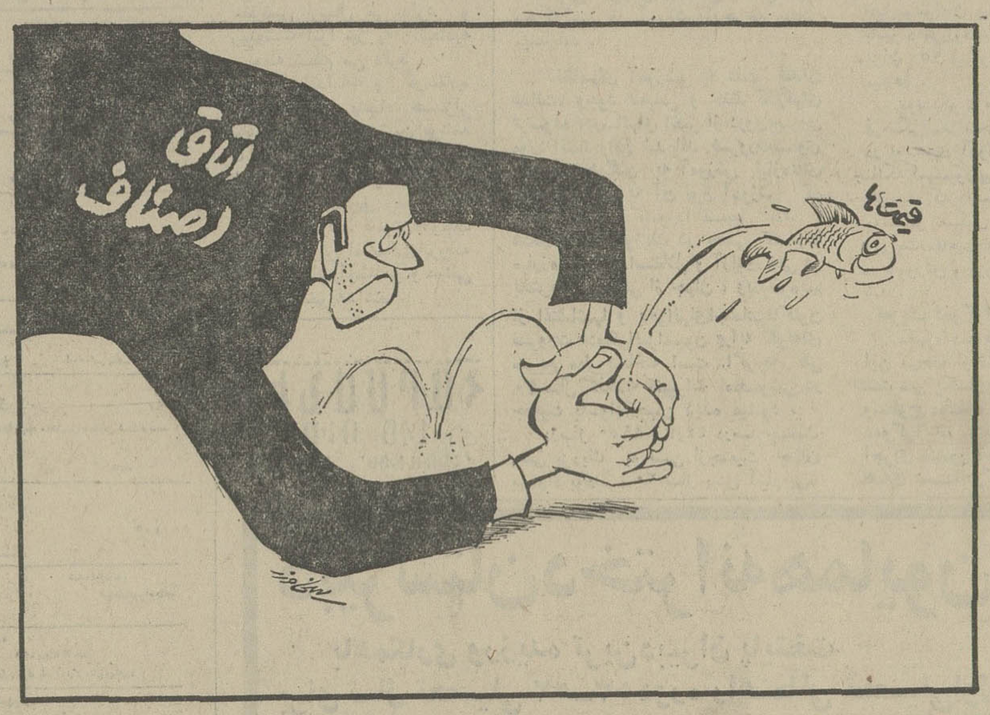

از : رضا همراه

خواننده و خبر

عقلی که پس‌از حادثه بیدار شد!

هفته پیش در یکی از دهکده‌های اطراف رودسر داماد بخت‌برگشته‌ای ، از حول حلیم توی دیگ افتاد.

هنگامیکه داماد و همراهانش برای آوردن عروس‌بدهکده مجاور راه افتادند ، آرتیست بازی راننده‌ها شروع شد ! هرکدام سعی میکردند با بوق‌های ممتد وویراژهای آرتیستی از دیگران جلو بزنند.

توی آنهمه آدم یکنفر پیدا نشد که آنها را نصیحت کند واز عاقبت کار بترساند. نتیجه اینطور کارهاهم که معلوم‌است وبالاخره کاری دست آدم میدهد .

از بخت بد قرعه بدشانسی بنام داماد درآمد ، یکی‌رازیر گرفت و کشت و بجای رفتن به‌حجله عروسی راهی پاسگاه ژاندارمری شد !

توی پاسگاه ریش‌سفیدها وبزرگترها به التماس افتادندو دست بدامن رئیس پاسگاه شدند تا اجازه بدهد داماد بمراد دلش برسد.

ورئیس پاسگاه که مامور وظیفه شناس و باتجربه‌ای‌بود، دلش برای داماد که اینهمه بروبیا کرده وبالا و پائین رفته‌و ماهها دلش را صابون زده بود، خیلی سوخت‌وبا مسئولیت خودش داماد را تحت‌الحفظ به حجله فرستاد و تا پایان کار خودش چهار چشمی پشت در حجله کشیک کشید تا مبادا داماد از خیر عروس خانم بگذرد و بگریزد.

قسمت خوشمزه داستان اینجاست که داماد معلوم‌نیست بعلت شوک ناگهانی یا تاثیر روغن‌های نباتی و یاتعمد حاضر نبود باین زودیها از حجله بیرون‌بیاید ورئیس پاسگاه‌پشت‌سرهم به‌او اخطار میداد که بیرون بیاید.

بستگان عروس وداماد اعتراض داشتند که سرکار چرا اینقدر عجله میکند، عجله کار شیطان است ...

ورئیس پاسگاه پاسخ داد:

وقتی می‌آمدید دنبال عروس میخواستید یک نفرتان این حرف را بداماد بزنید و بهش بگوئید اینقدر عجله نکند. اگر کمی آهسته‌تر میامدید وعجله نمیکردید داماد میتوانست‌تا صبح توی حجله بماندو وقت‌مارا‌هم نمیگرفت.

وتمام حاضران حرف سرکار را تصدیق کردند. راستی چرا عقل ما بعد از هر حادثه بیدار میشود ...

قبولشدگان کنکور ورودی مدرسه عالی ورزش

باطلاع قبولشدگان نامبرده زیر می رساند که از تاریخ صبح روز ۳ر۶ر۵۲ ازقبولشدگان دختر و از صبح روز ۵ر۶ر۵۲ لغایت روز ۶ر۶ر۵۲ از پذیرفته شدگان پسر درمدرسه عالی ورزش‌مصاحبه و ثبت نام بعمل خواهد آمد قبولشدگان مدارک زیر را موقع مصاحبه و ثبت نام بایستی همراه داشته باشند .

۱ـ عین شناسنامه عکسدار
۲ ـ عین مدارک قبولی ششم دبیرستان
۳ـ ۱۵ قطعه عکس جدید ٤×۳
٤ ـ چهار برگ رونوشت و یا فتوکپی شناسنامه
۵ ـ برای کسانی که خدمت زیر پرچم خود را گذرانیده‌اند عین برگ پایان خدمت و یک برگ فتوکپی آن .

در صورت عدم مراجعه قبولشدگان در تاریخ های تعیین شده از رزرو ها استفاده خواهدشد.

قبولشدگان دختر

نام خانوادگی	نام
اسلامی	فائزه
افلاطون	فرشته
اوهانسیان اخیر	روزا
امام قریشی	الهه
اسلامی	نسرین
امیر خلیلی	گیتی
امامی	مهرانگیز
اسماعیل زاده	زهرا
آرام	پروین
امیرعضدی	ژیلا
ابلخدوزومالان	مبیل
آهنین	مینا
امینی پور لشته نشائی	صغرا
الیاس کردی	شهین
امامی موسوی	سرور
بیجاری	فریده
برنا مقدم	رویا
بوذری	مریم
باباقالوست یانس	هایگانوش
پورشاه نظری	مهشید
تیرنا	آذر
ترابی	مرضیه
جان داری	معصومه
جزء مقیمیان	زهرا
جاوید	منیژه
جمشیدی	رحمی
جعفری	صفیه
حجت	شهلا
حیدری ثانی	مهشید
حمدیان شاهینی نژاد	حمیده
حقیری	حلیمه‌خاتون
حق‌پناه	نورایمان
حسینی	زهرا
حاتمی	سودابه
حسین‌خان قندهاری	سیما
حسین زاده عربانی	ثریا
خیرالامور	خندان
خدایاری	هما
خوشنودی رودسری	فاطمه
دانشیان ثانی	محبوبه
درخشانی زنوز	مهین
رضوانی یکابادی	اقدس
رکنی	فتانه
رضائی	رقیه
رستگاری	زهرا
زندی فرد	مهین
زحمتی	مهناز
سپهر	سیما
سعدیان	آلیس
سقطچی	ثریا
ساوجی شمشکی	فتانه
شکری حبیبی	پروین
شوروزدی	صدیقه
شاهرخی	شکوفه
شبوعی	رقیه
شادپور	نورسته
شکرخوار	سعادت
ششبلوکی	مریم
صدارتی	مریم
صفائی نیکوئی	فلورا
صفائیان تربتی	فاطمه
صفائی	افسانه
عربی	عصمت
عتیقه‌چی	اکرم
عباس شاهرخی	کبری
عطائی	شهره
عبدالهی تیرآبادی	فاطمه
غفاری تبریزی	آذر
فدائی شهلا	حوری
فروید	حمیده‌فرخنده
فرهادی	اقبال
قرابی رشتخوار	فروزنده
قادری	فرح‌بانو
قرائی عبدل آبادی	طاهره
کریمی	پریچهر
کلانتری ثقفی	فریده
کاشف‌الحق	فاطمه
کمال‌زاده	سیما
گواهی	فرخنده
گلشن	طاهره
گودرزی	شبنم
لاجوردی	سرورالسادات
ماهوتیان	سهیلا
مجلسی	آذرمیدخت
میرزا	اشرف‌خانم
میرزائی کرمانشاهی	ناهیده
محمد پور دهکردی	مینا
مومنی	ماهرخ
منوچهری	ایراندخت
مرآت	دولت
موحدی	جمیله
نوربخش	پریوش
نظری	مهرناز
نظریان	منیر
ناصری تهرانی	فهیمه
نیکپور	زهرا
هرایلی	هما
هنری	فاطمه
هراوی	مهری
هاشم زاده	زهرا

رزرو دختران بترتیب

صمیمی	میترا
گیاهی	وجیهه
گنجین	فریده
نشاط	آزاده
کیان ارثی	مهین
علافیان	صدیقه
مرآت‌زاده	فاطمه
مال‌گنج	هما
سنجابی	مهری
مظفری کاکاوندی	پریوش
نیکپور	نادره
میرآفتابی	شیرین
نوید	زهرا
فرهادی	گیتی
دهقانی	فریده
حیاتی	مریم
غفوری	بتول
شریعتی	عشرت
کوثری	افسری
توتونچی عضر	حاضری‌شهرزاد
کاظمی نوری	طیبه
ابراهیمی زاده	زهرا
صبوری	منیره
مهروانی	طاهره
قلایی	فریده
طاهریان	فرانگیس
اصلان	ناهید
افقهی	مهوش
رنجبر	لیدا

قبولشدگان پسر

اسماعیلی دماوندی	محسن
آهنکوب	کیوان
اکبری آرمند	علی
آقاخانی	جمشید
احمدفر	فریدون
احمدفر	فرشید
اسدی	محمدعلی
اقبالی	محمدحسین
انور حقیقی	جعفر
احمدی	محمدرضا
امام قرشی	سیدمحمود
افتخاری	جمشید
ایلاغیان	محمود
امیری	اسحق
اسماعیل‌نیا	جلیل
آئین	صفرعلی
آصف	نادر
انصاریان	همایون
اعتمادی عبدل آبادی	داریوش
ابراری	سعید
آرمیده	حسن
امرآبادی	محمدجواد
ابوالفضلی	محمدتقی
اکبر شاهی کهن	مهدی
ایزدی	مرتضی
بررگر	خداداد
بهزادی تهرانی	بهمن
بیاناتی	ابراهیم
بیات	مهرداد
بندری	احمد
بختیاری	مرتضی
بابائی	اردشیر
پورخدخالی	اردشیر
پشنك	محمد صادق
پناهی	بهمن
پورحمیدی	منوچهر
پیری	حاجی‌مراد
پورابوطالب	حسن
پولادی	حبیب‌الله
پسران	محمدباقر
پورمسلمی	علی‌اکبر
پناهی توتشاهی	خسرو
پاك‌رو	نادر
پورحسن	منوچهر
تابعیان	حسن
قندنویس	فریدون
تیماره	غلامرضا
تفقدی	فریدون
تیموری	حسین
توانگر	رحمت‌الله
تائبی	نصرالله
جاویدی‌راد	ایرج
جهانگیری	محمدرحیم
جعفری لاغرکی	جهانگیر
جهانی جعفری	محمدتقی
جلالی فراهانی	مجید
جدیکار	مصطفی
حمزه‌علی‌پور	محمدولی
حافظی مطلق	عبدالعلی
حبیبی	اسماعیل
حسین‌خانی	منصور
حسینی	سیدامیر
حجازی	کاظم
کهنوئی زاده	مهرانگیز

رزرو پسران بترتیب

نوروز زاده تبریزی	نژادجمشید
صابری	محمد طاهر
ابراهیمی	محمد حسین
پور قاسمی‌نجف‌آبادی	سهراب
زرین	حسین
محمدی	ابراهیم
مهدی ایرانی	یدالله
سید جعفری	محسن
رضا زاده گلی	باقر
دهبور	حمید رضا
رضائی فرد	شاهرخ
پیهانی	جواد
فاضلی	فریدون
آرزم	فرزاد
ایپکچی	سعید
منشی زاده	علیرضا
بالو	حسین
سپهمانی	محمد
اکبری	اکبر
مصلائی‌پور	حسینعلی
معبدی	یحیی
وجدانی جهرمی	محمدعلی
جهانگیری	غلامرضا
مکارمی	حسین
نوری پور	اکبر
صادقی	محمدحسین
صفاده	محمد
جلالی	خسرو
جانی زاده بهمیری	حسین
زرین	نصرالله
کاشانی	یحیی
ملا	عبدالامیر
کاویانی	عبدالرضا
شریفیان سورکی	محمد
نظری گشتیه	ارازمحمد
آقا زاده شبستری	مصطفی
میرزا حسین خان	امیر
افشارپور	محمد
کوهی	غلامحسین
شهرپاس	علی
اسمعیلی	علیرضا
ابراهیم زاده	مسعود
سلیمانی	همایون
جهانشاهی	عزیزالله
نیسی شوشتری	عبدالرحیم
هاشمی	محمد
محمدی‌پور	منوچهر
خوشدونی فراهانی	علی‌آقا
چاکری	محمدعلی
عطار زاده‌برازجانی	غلامعباس
خردمند	محمد
اعرابی اردکانی	عباس
رجبیه فرد	هاشم
شوقی بیگی	محمد حسین
رمضانعلی	مقصود
رواسانی مقدسی	محمدرضا
قناعتی	محمد
احمدی باغ‌ابریشمی	فرامرز
غضنفریان	محمود
کیهانی شمالی	شاه حسینی
محمد	

حداد	محمود
حاذمی	احمد
حشمت‌زاده	مهدی‌قلی
حسینی	سیدجلال
حسن‌آبادی	محمد
حامی‌فرد	جمشید
حسینی‌خرمی	محمدرضا
حقشناس	فریدون
حسین‌زاده ماهوتچی	طاهر
خجسته	سالم
خمجانی	حمید
خلیفی	منصور
خاکی	پرویز
خدرزاده	فیروز
خسروانجم	مهرداد
خمجانی	حبیب
خطیب	حجت‌الله
خیاط اسلامی	عباس
خسروسلفی	سلمان
خالدی	سیاوش
داودی آچاچلویی	احد
دهنوی	نصرت‌الله
دهقان	عبدالمجید
دردشتی	مصطفی
دانیالی	پرویز
دقتی‌پور	علی
دمیرچی	فرهمند
دی‌زنگیان‌مفرد	حسینعلی
داداشی	محمدصادق
درگاهی	احمد
دهقانی	محسن
رجائی‌اشترجانی	اصغر
رواسی	علیرضا
روشن‌پور	منوچهر
رجب‌بلوکات	حسین
رمضانی	علی
رفائی‌خالقلی‌مقدم	محمد
رستگار	ابوالقاسم
رجب‌بلوکات	علی
رشبدلمیر	احد
رحیمی	علیرضا
رضائی	سعید
رئیسی	عنایت‌الله
ردینی	شهرام
رحیمی	فرهنگ
رحیم‌زاده عرشلو	محسن
زال	محرم
زرگرانی	پرویز
زین‌العبادی	حسین
زریان	خسرو
زاهدی	غلامرضا
سعیدی	محمد
سجادی	سیدنصرالله
سلیمانی‌پور	محمدرضا
سلیمان گندمی	عبدالحسین
سراج‌زاده	غلامرضا
سماوکی	سیدرضا
سلخی	محسن
سخندانی	نصرت‌الله
سلطانی	قدرت‌الله
سیمائی	محمدحسین
سلیمان‌پور	بهمن
سید عباسی	حمید
سرخی	حسین
سمیعی	حسین
سفیدگران	عباس
سلامتی	عباس
شاه‌تاجی	منصور
شریفی	غلامعباس
شریف‌نیا	علیرضا
شلالوندبروجردی	مختار
شفیعی ـ	غلامرضا
شهریاری	محمدحسین
شجاعی	پرویز
شهبازیان	مصطفی
شربت خوری	ناصر
شکرالله شیرازی	مجتبی
شایسته‌زاده	حمیدرضا
شاه‌حسینی	محمد
صناعی	ناصر
صحافچی	علی‌اصغر
صیفوریان	پرویز
صالحی	سیدیحیی
صباحی	فرامرز
صمیمی‌قرائی	نوژن
صیادی	محمدرضا
حمدنوری	مجیدرضا
صالحی	حکمت

ضیائی	سیدمحمد
ضرابی	مسعود
طاعتی‌زاده	مسعود
طباطبائی مرتضوی	مجتبی
طاهری نراقی	هوشنگ
ظفری	ناصر
(ع) وحدتی	حسنعلی
صدی	محمدرضا
عطائی	علیرضا
علملی	مزعل
عزیزیه	علیرضا
علم‌الهدائی	سیدحمید
عنبری آبکنار	محمد
عظیمی	محمدمهدی
عقیلی	حمید
عالمی	محمدحسین
عموزاده خلیلی	رضا
عسگری	اسداله
غلامی‌بازمحور	عبدالمجید
غلجه‌ائی	قربانعلی
فربود	فریدون
فولادی ماهانی	محمد
فرجاد	علیرضا
فرهمند	قدرت‌الله
فهیمی	عبدالحسین
فرخی‌فرد	خسرو
فرخی‌فرد	پرویز
فروزنده	علیرضا
قوشچی	پورنیک
قیاسی	سید کریم
قیومی	محمد
قاقازانی نژاد	علی
قلعه‌بالائی	احمد
قریشی	سید اکبر
قانع	محمدکاظم
قایدی	ناصر
کاظمی	نورالدین
کولائی	محمدعلی
کسائی کوپائی	علیرضا
کورنگ بهشتی	علی‌اصغر
کتانچیان	عبدالرضا
کریم صفت	منصور
کشمیری‌زاده	عبدالرضا
کشفی	سید مصطفی
کریمی	مصطفی
کابلی	فرزاد
کبیری	امیراحمد
کامیاب	ولی
گلزار	غلامرضا
گلچین	بهزاد
گروگان	محمدحسین
گلچین	عسگری
گلچوبیان	محمدابراهیم
گوهر شاهی	علی‌اصغر
لاری	فیصل
مولاهویزه	غلامرضا
مظلومی	سعید
مرادی	سید مهدی
موسوی نسب	بیژن
مایلی کهن	مسعود
مینوئی تهرانی نژاد	منوچهر
ملک پور	مسعود
مریدیان	سیدابوالقاسم
موسوی	مسعود
مظهری	داود
محمدی‌پور	مرتضی
مداحی	حمیدرضا
مظلومی	هادی
متبسم	سعید
ملکوتی	رضاقلی
مرادی	سیدعلاءالدین
موسوی‌پور مهرام	محمود
میرزاوند	محمد رضا
موثقی	کاوه
مظفری	علیرضا
مرندی	علی
محمدی چارچلو	منصور
مجاهدنیا	حسین
نعمت پور	علیرضا
نژادی کاشانی	آحمد
نادرپور	

نژاد رسول	عباس
نقشی	فاروق
نظری	شاهپور
نیك‌نژاد	عبدالرسول
نورالهی	کیخسرو
نیك‌سیر	هوشنك
وحیدی	عبدالرحمن
ویزواری	رحمت‌الله
هوشمند	مسعود
هوشمند	محمود
همایون فرباقرآبادی	محمود
هویت دوست	رسول
هادی زاده	مسعود
هزار خانی	سیروس
یزدان‌پناه	غلامحسین
یزدانی	حبیب‌الله
یغموری	رضا
یوسفی یگانه	علی‌اصغر
یزدانی همت‌آبادی	اکبر

آ ـ ۳۷۸۲۰

آگهی استخدام

۱ـ نیروی هوائی تعدادی داوطلب جهت تحصیل در آموزشگاه های افسری رشته های(فنی رادار کنترل و خصص های مشترک) با شرایط زیر استخدام می نماید :

الف ـ تابعیت دولت شاهنشاهی ایران .

ب ـ متدین بیکی از ادیان اسلام، مسیحی، کلیمی و زردشتی .

پ ـ دارا بودن گواهینامه کامل متوسطه در رشته های ریاضی و طبیعی جهت آموزشگاه های افسری فنی و رادار کنترل ودررشته های ریاضی. طبیعی و ادبی جهت آموزشگاه افسری تخصص های مشترک .

ت ـ داشتن حداقل معدل دیپلم ۱۵ برای آموزشگاه افسری فنی‌ومعدل دیپلم ۱۳ برای آموزشگاه افسری رادار کنترل .

ث ـ سن بین ۱۷ و ۲٤ (برای کسانیکه خدمت زیر پرچم را انجام داده‌اند تا ۲۵ سال‌تمام)

ج ـ نداشتن پیشینه بد و معروف نبودن به فساد اخلاق و عقیده .

چ ـ داشتن صحت مزاج و تناسب اندام برطبق گواهی بهداری نیروی هوائی شاهنشاهی

خ ـ حداقل قد ۱٦۰ سانتیمتر تمام .

د ـ نداشتن همسر و اولاد و کسان تحت تکفل .

۲ـ مدت تحصیل در آموزشگاه افسری فنی ۲ سال ، رادار کنترل ۱۸ ماه و تخصص های مشترک یکسال است . دانشجویان در تمام مدت تحصیل شبانه روزی میباشند و هزینه زیست و پوشاک آنان به عهده نیروی هوائی شاهنشاهی است و مبلغی بشرح زیر به عنوان کمک هزینه تحصیلی دریافت خواهند داشت .

الف ـ دانشجویان آموزشگاه های افسری فنی و رادار کنترل مبلغ دوهزار و نهصد وشانزده ریال (۲۹۱٦) .

ب ـ دانشجویان آموزشگاه افسری تخصص های‌مشترک مبلغ‌یکهزارو ششصدو شصت‌و شش ریال (۱٦٦٦).

۳ ـ داوطلبان پس از خاتمه دوره و احراز موفقیت در آزمایشات به درجه ستوانسومی مفتخر و برابر مقررات قانونی استخدام نیرو های مسلح شاهنشاهی از حقوق و مزایای مربوطه بترتیب فنی و رادار کنترل ۱۳۰۰۰ ریال . تخصص های مشترک ۱۱۷۵۰ ریال استفاده خواهند نمود .

٤ ـ داوطلبان میتواند برای کسب اطلاعات بیشتر و ثبت نام بادر دست داشتن عین شناسنامه و فتوکپی دیپلم و ۲۲ قطعه عکس ٤×۳از تاریخ نشر این آگهی تا تامین احتیاجات همه روزه به استثنای پنجشنبه ها و روز های تعطیل از ساعت۷ الی ۱۲ در تهران به فرماندهی آموزش های هوائی واقع در خیابان دماوند (جاده تهران‌نو) ایستگاه فرودگاه خیابان حجت و در شهرستان ها به نزدیکترین پایگاه و یا ایستگاه نیروی هوائی مراجعه نمایند .

آ ـ ۳٦۷۰٤

نیروی هوائی شاهنشاهی

راهنمای ۱۵۰ هزار نفر برای گرفتن پروانه کسب

فردا روز پروانه کسب

صدور پروانه های کسب برای افراد واحد های صنفی وسیع ترین برنامه کار اتاق اصناف تهران است . با اجرای این برنامه یکصد و پنجاه هزار نفر پیشه وران تهرانی برسمیت شناخته می‌شوند و این شناسائی قانونی برای پیشه وران حائز کمال اهمیت است زیرا باین ترتیب اعتبار وارزش اقتصادی و صنفی آنان مورد تائید قرار می گیرد و بدینگونه به ناایمنی های چندین ساله آنها که ناشی از فقدان یک نظام صنفی بوده است پایان می بخشد .

پروانه هائی که بوسیله واحد امور پروانه های اتاق اصناف به پیشه وران تهران داده می شود ، در واقع نوعی استوار نامه صنفی است و باین ترتیب کلیه کسبه از پناه حمایت بهره‌مند میگردند

دکتر قدرت‌اله واحدی مدیرکل امور پروانه های اتاق اصناف امروز اعلام داشت که اداره امور پروانه ها برای اجرای امر مهم صدور پروانه‌ها آماده شده وباهمکاری یکصد دانشجوی دانشگاه و سی کار شناس صنفی این برنامه آماده اجرا گردیده است و ازامروز توزیع پرسشنامه ها در سراسر تهران بین واحد های صنفی شروع خواهد شد . برای صدور پروانه های کسب دو نوع پرسشنامه برنگ های آبی و سفید چاپ و در دسترس پیشه وران قرار داده می شود که پرسشنامه های آبی‌برای تجدید پروانه کسب وورقه های سفید رنگ جهت صدور پروانه می باشد .

شرایط دریافت پروانه کسب

پیشه وران تهران اعم ازدارنده پروانه یا بدون پروانه که در موقع تصویب قانون نظام‌صنفی با داشتن اجازه نامه محل‌کسب خود را دایر کرده‌اند . می ـ توانند درخواست‌صدور پروانه کسب از اتاق بنمایند . این قبیل افرادباید احوال شخصی، نوع حرفه و تعداد واحد های کسب متعلق بخود ، مشخصات مباشر وشرکت‌خودرا درصورتی که محل‌کسب‌بصورت شخصیت حقوقی اداره می شود ، تعهد مباشر ، تعهد صاحب پروانه ، مشخصات ملک و مالک و نوع کسب و نقشه محل را با چهار قطعه عکس ۳×۴ ، رونوشت سهام شرکت تعاونی ، رونوشت اساسنامه شرکت ، رونوشت قبض پرداخت سهام صندوق تعاونی، رونوشت‌قبض پرداخت حق عضویت را ارائه دهند و در صورت لزوم رونوشت قبض پرداخت هزینه پروانه کسب را نیز به این واحد تسلیم نمایند. پس از تسلیم این مدارک‌محل کسب از نظر بهداشتی ، فنی، ایمنی مورد بازدید ماموران قرار می گیرد و سپس مدیر امور صدور پروانه و رئیس بخش مربوطه و مدیر امور پروانه آنرا امضاء می کند و جهت تسلیم به فرد صنفی تسلیم رئیس بخش می نماید . رئیس بخش پس از دریافت پروانه کسب آنرا با پست به آدرس متقاضی ارسال می دارد و رونوشت آنرا نیز به اتحادیه مربوطه تسلیم می دارد .

با این اقدامات و فرستاده شدن یکصد و پنجاه هزار پرسش نامه منظم ترین برنامه قانونی اتاق اصناف بمرحله اجرا در می آید و بدین‌ترتیب صرفنظر از تطبیق وضع پیشه وران با ضوابط قانونی موجب افزایش ارزش اقتصادی پروانه کسب و ثبات اجتماعی و صنفی آنها نیز خواهد شد .

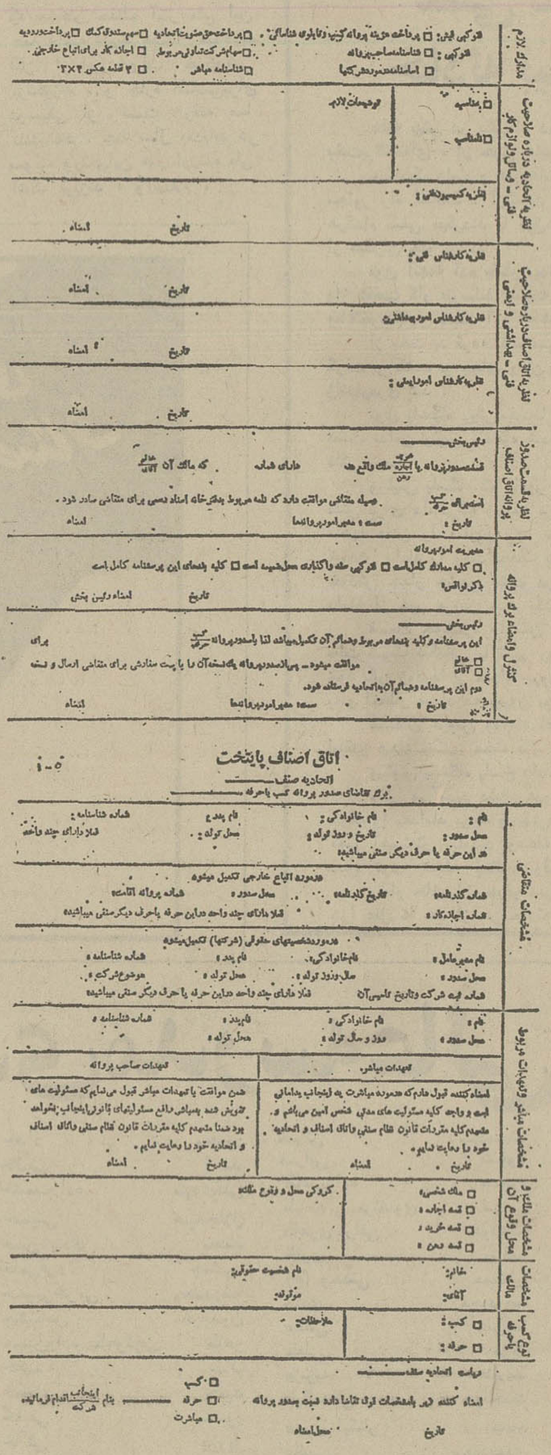

اتاق اصناف پایتخت

باتنظیم کامل ورقه‌ای که از روز اول شهریور دراختیار پیشه‌وران گذارده میشود۱۵۰ هزار نفر از کسبه تهران موفق بدریافت پروانه کار خواهند شد و بدین ترتیب هیچ مغازه‌دارو صاحب کسبی بدون اجازه رسمی نمیتواند به‌دادو ستد بپردازد.

این پرسشنامه‌ها دردورنگ آبی وسفید تهیه و چاپ‌شده که بمنظور تفکیک دو گروه پیشه‌ورانی است که قصد تجدید پروانه را دارند و یا برای اولین بار میخواهند پروانه کسب دریافت کنند.

دبیرستان دخترانه همایون

باهمکاری ورزیده ترین دبیران پایتخت

برای سال تحصیلی ۵۲ـ۵۳ دوره راهنمائی تحصیلی اول ودوم وسوم ودوره‌های اول ودوم متوسطه ورشته‌های

(طبیعی ـ ادبی ـ منشیگری ـ بازرگانی وخانه‌داری)

همه روزه ثبت‌نام میکنند

وسیله رفت وآمد وغذای گرم برای ناهار آماده است

خیابان روزولت ـ میدان ۲۵ شهریور تلفن ۸۲۳۷۰۱

دکتر فریدون اردلان دبیرکل کمیسیون ملی یونسکو

بیعدالتی وتبعیض در آموزش وپرورش

اگرچه آموزش و پرورش گسترش بسیاریافته وبه‌شماربیسوادان‌نسبت‌به‌دهه های پیشین کاستی گرفته‌است ،اماهنوز این گسترش اقناع کننده نیست ، بعلاوه هنوز عایقهائی برسرراه نفوذ سواد وعلم در قشرها ، طبقات ونژادهای مختلف وجوددارد .آمار سواد درجهان همچنان‌به نسبت جمعیت‌پائین است . اگر درصد بیسوادی در ۱۹۷۰ تا ۳۴٫۲درصدکاهش پذیرفته ،بررقم مطلق بیسوادی ۴۳ میلیون نفردر همان سال نسبت به سال ۱۹۶۰ افزوده شده‌است . در حالیکه میلیونها خردسال و بزرگسال به‌آموزش دسترسی می‌یابند ، میلیونها نفر دیگربه آموزشگاه راه ندارند .این‌نابرابری و ناهمگونی آموزشی در سطح جهانی ،لزوم دموکراسی در آموزش‌را هرچه بیشتر مینمایاند .

نظامهای آموزشی به علت فقدان عدالت، وجود تبعیض و حفظ قدرتهای فرسوده ،درسالهای اخیر از درون‌وبیرون مورد انتقاد واقع شده‌اند ضرورت‌تساوی دسترسی همگان به آموزش نیازمندی های‌روز افزون به آن نوع آموزش که رشد اقتصادی کشوررا تسهیل کند ، هدفهای ایدئولوژیك در بعضی کشورها مبارزه به‌خاطر استقلال و آزادی ملی در بخش‌های بزرگی از جهان ، وبالاخره‌بیم از اغتشاشها و بحرانهای‌اجتماعی،اکنون ضرورت «دمکراتیزاسیون »را به گونه‌ای سریع مطرح‌ساخته است .اگرچه طی ۳۰ سال گذشته تغییرات محسوسی در جمعیت باسواد جهان دیده میشود .

درسال ۱۹۵۰ ، ۴۴٫۳ درصد جمعیت یعنی نزدیك به نیمی ازجمعیت جهان بیسواد بودند ، ۲۰ سال پیش آمار بی‌سوادان جهان به ۳۹٫۳ درصدور سال ۱۹۷۰ به ۳۴٫۲درصد رسید .

دربایان دودهه‌ی ۶۰ـ۱۹۵۰ و ۷۰ ـ ۱۹۶۰ تعداد بزرگسالان بیسواد ۵ درصد کاهش‌یافت‌و می توان نتیجه گرفت که امروز یك سوم جمعیت بزرگسال جهان بیسوادند . این نسبت‌در برابر وضع سال ۱۹۵۰ که تعداد بی سوادان نیمی از جمعیت بزرگسال رادربرمی گرفته امیدوار کننده است اما از آنجا که جمعیت بزرگسال جهان‌در نخستین و دومین دهه به ترتیب ۳۰۰و ۴۰۰میلیون افزوده شده «جمعا ۷۰۰میلیون تا۱۹۷۰» قدر مطلق بی‌سوادان به رشد خودادامه داده‌است .باین معنی‌که دردهه ۵۰ـ۳۵ میلیون ودردهه ۴۸،۶۰ میلیون نفر به خیل‌بیسوادان پیوسته‌اند درحالیکه‌جمعت باسواد طی‌دودهه‌ی یادشده افزایشی به میزان ۲۵۰ میلیون و ۳۵۰ میلیون نشان میدهد .

یونسکو ـ سازمان تربیتی ، علمی و فرهنگی ملل‌متحد، بدون‌تردید نقش‌موثری در توسعه‌ی آموزش می‌تواند داشته باشد. چنانکه کمیسیون‌بین‌المللی توسعه تعلیم وتربیت که درسالهای ۷۲ـ۷۱ به دعوت یونسکو تشکیل شد درباره‌ی مشی تعلیم وتربیت، مفاهیم‌جدیدوراهای«دموکراسی در آموزش و پرورش » اشاره های کافی شد .

تعریف دموکراسی در آموزش

مفهوم دموکراسی در آموزش ، در این مرحله از تکامل انسان عبارتست از «دسترسی یکسان‌ومداوم‌به‌آموزش‌به‌اشکال وسطوح مختلف آن ،ازراه مشارکت دموکراتیك متعلمان‌ومعلمان در تنظیم‌و اجرای منشور آموزشی ،از طریق‌شرکت همه‌ی دست‌اندرکاران آموزش‌درسراسر فعالیت آن ».

انسان‌هائیکه بخاطر آزادی ، در طول اعصار و قرون پیکار کرده‌اند ، بیگمان‌از کاربرد دموکراسی در یکی‌از مهمترین نهادهای اجتماعی غافل نبوده‌اند .بنابراین مفهوم دموکراسی‌درآموزش سابقه‌ی تاریخی دارد . ولی موسسات آموزشی که دیرزمانی تحت‌تاثیر مستقیم مذاهب‌قرار داشته‌اند ونفوذ تدریجی رسوم و سنن‌به آن خصوصیت محافظه کارانه و «ایستا » بخشیده‌بود ، درشرایط پیچیده و جدید اقتصادی ـ اجتماعی جهان‌در معرض‌تحولات اساسی قرارگرفته‌اند .

هدف های آموزشی

هدف های اساسی آموزش را در تکامل اندیشه ، آفرینش ، مسئولیت اجتماعی ، در تعادل منطقی میان اجزاء تشکیل دهنده‌ی معنوی‌و جسمی شخصیت و در ادراک مثبت سرنوشت تاریخی‌باید جستجو کرد . اینها آرمان‌های بشر معاصراست.

آموزش و پرورش نو باید دارای ابعاد و ماهیت جدیدی باشد ، ارزش‌های فرهنگی و علمی بشری را باید بکارگیرد و آنها را غنی‌سازد.استعداد ها،خواسته ها و انگیزه های انسان را مورد توجه قرار دهد .

مسئله آموزش و پرورش چون دیگر مسائل اجتماعی در کشور های پیشرفته ، در حال توسعه و عقب مانده متناسب با امکانات و خصوصیات‌ویژه‌ی هر کشور بحث و مداقه‌ای جداگانه می‌طلبد ، دو سوم مردم جهان در کشور های در حال توسعه زندگی میکنند ودر این کشور ها عددی قابل ملاحظه‌ای از کودکان بایسته تعلیم به مدرسه سپرده نشده‌اند و به رغم تلاش هائی که برای برانداختن بیسوادی شده قدر مطلق بیسوادان افزایش یافته است .

ایران در مقایسه با بعضی کشورها

در ایران بنابر آمارگیری نمونه‌سال ۱۳۵۰ درصد باسوادان از۷ ساله به بالا ۳۵٫۸ بوده است (در مناطق روستائی ۲۰٫۴ و در مناطق شهری ۵۵٫۵درصد) جمع باسوادان ایران در سال ۱۳۳۵ ۱٫۹۱۰٫۳۶۰ نفر و در سال ۴۵ به ۴٫۶۴۹٫۸۴۱ نفر رسیده است سالنامه آماری یونسکو در سال ۱۹۷۱ نشان‌می دهد که ۱۴ درصد از کل جمعیت ایران در دوره های مختلف آموزشی مشغول تحصیلند . در جمهوری کره جنوبی۲٫۲۴ درصد ، در لهستان ۲۱٫۶ ، درآرژانتین وترکیه ۱۹، در اسپانیا ۱۷٫۴ درصد، در مصر ۱۵٫۶ و در برمه ۱۵ درصد مردم محصلند .

دکتر فریدون اردلان

جوامع جدید و سنتی برای تامین شرایط دسترسی یکسان و همگانی به آموزش ، کوششهای فراوان بکاربسته‌اند لکن همچنان تا نیل به سطح دلخواه دموکراسی راه درازی در پیش است . جوامع صنعتی سوسیالیست یاکاپیتالیست به نوبه‌ی خود بر طول مدت آموزش همگانی افزوده‌اند ، و میکوشند دامنه‌ی آموزش عالی خود را وسیعتر سازند . تجدید نظر در شیوه‌ی امتحانات وکنکور و برداشتن شرایط سنی از جمله‌تدابیری است که برای تسهیل دسترسی به‌آموزش در آن کشور ها به عمل آمده است.

اشکالات عمده در راه دمکراسی

بدون تردید در کار توسعه‌ی‌دمکراسی موانع و مشکلاتی وجود دارد،بخصوص در کشور های جهان سوم که از آن جمله‌اند : افزایش جمعیت و عدم‌تطابق آنها ایجاد موسسات آموزشی و تربیت نیروی انسانی کافی . نهاد های‌اجتماعی و اقتصادی در کشور های جهان سوم متغیر است ولی نظام های آموزشی این تغییرات رابه نسبت مطلوب جذب نمی ـ کند .تغییرات علمی و فنی کاربرد روش های نو ، تهیه‌ی وسایل جدید آموزشی را ایجاب می کند که بویژه در اختیار دستگاه های آموزشی کشور های جهان سوم قرار ندارد .

کشور های افریقائی تازه به استقلال رسیده یا هنوز نرسیده عقب مانده‌ترین کشور های جهان سوم هستند. الگوهای استعماری بجا مانده در این کشور ها با نیازمندیهای تکامل و رشد جوامع‌وانسان های آفریقائی مناسب نیست و مسلما با چنین الگوئی امکان استقرار نهاد های دمکراتیک بطور طبیعی وجود ندارد و این نیز بنوبه‌ی خود عایقی است بر سر نفوذ دمکراسی در آموزش این‌جوامع‌و کشور ها .

آگهی استخدام

گارد بنادر و گمرکات بمنظور تکمیل کادر نگهبانی و آتش نشانی در کلیه نقاط کشور که دارای ادارات بندر و گمرک و یا دفتر گمرکی میباشد تعدادی‌افراد با شرایط زیر نام نویسی و استخدام می نماید .

الف ـ شرایطی که داوطلبان باید داشته‌باشند.

۱ـ تابعیت دولت شاهنشاهی ایران .

۲ـ متدین به یکی از ادیان (اسلام، مسیحی، کلیمی ، زرتشتی)

۳ـ داشتن تندرستی کامل (بنیه قوی ـ تناسب اندام و توانائی انجام وظیفه)گواهی پزشکان‌معتمد.

۴ـ نداشتن سوء پیشینه کیفری ـ دارا بودن‌حسن شهرت به گواهی سه نفر از معتمدین محل .

۵ـ نداشتن اعتیادات مضره از جمله الکل و مواد مخدره .

۶ـ دارا بودن برگ پایان خدمتی‌دوساله زیرپرچم که حاکی از خدمت در صف باشد (داوطلبانی که در گارد شاهنشاهی و یا دژبان خدمت کرده‌باشند و یا دارای گواهی نامه رانندگی پایه ۲ شخصی‌به بالا باشند در صورت تساوی شرایطحق تقدم‌خواهند داشت .)

۷ـ نداشتن بیش از ۲۵ سال سن(متولدین مهر ماه سال ۱۳۲۷ به بعد مراجعه نمایند .)

۸ـ قبول شدن در مصاحبه استخدامی

۹ـ داشتن حداقل گواهینامه ۶ ابتدائی‌یاپایان نامه دوره ابتدائی برای داوطلبان‌استخدام در گروه اجرائی و حداقل گواهی‌نامه‌پایان‌دوره اول‌متوسطه برای داوطلبان استخدام در گروه سرپرستی .

۱۰ـ سپردن تعهد خدمت درهرمنطقه از کشور که گارد بنادرو گمرکات تعیین نمایند .

۱۱ـ نداشتن عیال واولاد و کسان تحت‌تکفل

ب ـ مدارکی که داوطلبان باید برای نام‌نویسی تحویل نمایند .

۱ـ تقاضای استخدام در گارد بنادرو گمرکات که‌به خط داوطلب تهیه شده باشد با تعیین نشانی کامل منزل .

۲ـ دو برگ رونوشت مصدق شناسنامه که‌درسال ۵۲ تهیه شده باشد .

۳ـ ۱۲ قطعه عکس ۴×۶ با لباس مرتب و تمام رخ که در سال ۵۲ گرفته باشد و نوشتن نام‌و نام خانوادگی در پشت عکس .

۴ـ برگ عدم اعتیاد به الکل و مواد مخدره‌ازیکی از بیمارستان هاو یا پزشکان متخصص مربوطه در سال ۵۲ .

۵ـ گواهی عدم سوء پیشینه که در سال ۵۲تهیه شده باشد و یک برگ گواهی حسن شهرت‌به امضای ۳ نفر از معتمدان محل .

۶ـ فتوکپی برگ پایان خدمت دوساله زیرپرچم اشخاصیکه دارای برگ عبور موقت هستند باید نسبت به تهیه عین‌کارت پایان خدمت‌اقدام‌و درموقع‌معرفی که بعدا آگهی‌خواهدشد تحویل‌نمایند.

۷ ـ فتوکپی مدارک تحصیلی قبولی ششم ابتدائی و دارندگان‌گواهی نامه‌قبولی سوم‌متوسطه بالا دارندگان هر دو مدارک با مراجعه مستقیم خود باداره آموزش‌و پرورش محل‌تحصیل‌بایستی مدارک آنان بگواهی اداره آموزش و پرورش‌مربوطه رسیده و ارزش تحصیلی‌برای هریک ازآنان از طرف اداره آموزش و پرورش محل تهیه و مستقیما به گارد بنادروگمرکات در تهران ـ خیابان تخت طاوس خیابان جم پلاک ۳۰ اداره امورپرسنل طبقه دوم ارسال دارند .

ج ـ مزایا :

۱ ـ داوطلبانیکه مدارک آنها از هرجهت‌کامل‌و در مصاحبه و آزمایش های پزشکی قبول شوند حداقل به مدت ۴ ماه در مرکز آموزش گارد بطورشبانه روزی تحت آموزش مخصوص قرار خواهند گرفت .

۲ـ در مدت آموزش کلیه هزینه زیست(ازقبیل غذا ـ پوشاک ـ و سایر وسایل ضروری) برایگان از طرف گارد تامین خواهد شد .

۳ـ علاوه بر تامین وسایل بالا بهر یک ازداوطلبان در مدت آموزش ماهیانه ۱۲۵۰ ریال به عنوان کمک هزینه تحصیلی پرداخت خواهد شد.

۴ـ داوطلبان پس از خاتمه دوره آموزش‌در صورت موفقیت در آزمایش های نهائی باخذگواهی نامه آن نایل و جزو مستخدمین رسمی محسوب و دارندگان گواهی‌نامه ۶ ابتدائی با رتبه نگهبانی و حقوق و مزایائیکه در آئین‌نامه مصوبه تعیین شده (حداقل ۷۰۰۰ ریال در ماه) و دارندگان گواهی‌نامه سوم متوسطه به بالا با رتبه ارشد نگهبان سومی‌با حقوق و مزایای تعیین شده (حداقل ۷۵۰۰ ریال) استخدام و بتقاطی‌که‌مورد نیاز باشد اعزام‌درصورت خدمت در مناطق گرمسیری از مزایای بدی آب‌وهوا و اشتغال خارج از مرکز علاوه برحقوق ماهیانه تعیین شده بالا حداکثر ۲۵۰۰ ریال اضافه دریافت خواهند نمود و سایر مناطق نیز مزایائی دارد که‌برابر مقررات به آنها پرداخت خواهد گردید .

۵ـ علاوه بر مزایای بالا از اضافه حقوق سالیانه و ترفیع رتبه برابر آئین نامه بهره‌مندخواهند شد و نیز در پایان مدت خدمات تعیین شده درآئین نامه مربوطه ازحقوق بازنشستگی مادام‌العمراستفاده خواهند نمود .

۶ـ در مدت خدمت در هر سال پوشاک کامل‌و لازم داده میشود .

۷ـ به نگهبان در حین اعزام به ماموریت های‌موقت روزانه مبلغ در حدود ۳۵۰ ریال‌فوق‌العاده ماموریت و نسبت به مسافت طی شده کیلومتری یک‌ریال به عنوان هزینه سفر پرداخت خواهد شد.

۸ـ نگهبانان در طول خدمت میتوانند ازمقدورات بهداشتی (درمان ـ دارو) برایگان استفاده نمایند.

د ـ تحویل مدارک :

۱ـ مدارک خواسته شده در بند ب یکجابایستی‌تا آخر وقت اداری روز پنجشنبه پانزدهم شهریور ۱۳۵۲ شخصا و یا بوسیله پست باداره امورپرسنلی‌گارد بنادر و گمرکات واقع در تهران خیابان تخت طاوس خیابان جم پلاک ۳۰ طبقه دوم تحویل‌شده‌باشد به تقاضاهائی که بعد از تاریخ مزبور برسدو یا نقصی در مدارک خواسته شده باشد ترتیب اثرداده نخواهد شد . تاریخ انجام مصاحبه و معاینه های پزشکی بعدا بوسیله روزنامه باطلاع داوطلبان‌خواهد رسید .

۲ـ داوطلبانی که در معاینه پزشکی و مصاحبه‌قبول شوند برای طی‌دوره‌آموزش چهارماهه‌معرفی‌و اعزام خواهند شد و در صورتیکه در حین دوره‌آموزش و یا پس از خاتمه آن از ادامه خدمت منصرف و یا مستعفی گردند ملزم به پرداخت هزینه‌که برای آنان مصرف شده خواهند بود.م‌الف۹۶۳۰

رئیس گارد بنادر و گمرکات

سرتیپ حبیب‌اله آقارخ‌شاه عنایتی

از امشب در گروه سینماهای

سانترال ـ متروپل ـ رویال

«جولیانوجما» محبوب‌ترین و چابکترین قهرمان فیلمهای وسترن در نقش «رینگو» بزن‌بهادر ترین چهره غرب امریکا شما را در قویترین وسترن سینما بهیجان‌می‌آورد

جولیانو جما

در فیلم سینماسکوپ و رنگی

خدا حافظ رینگو

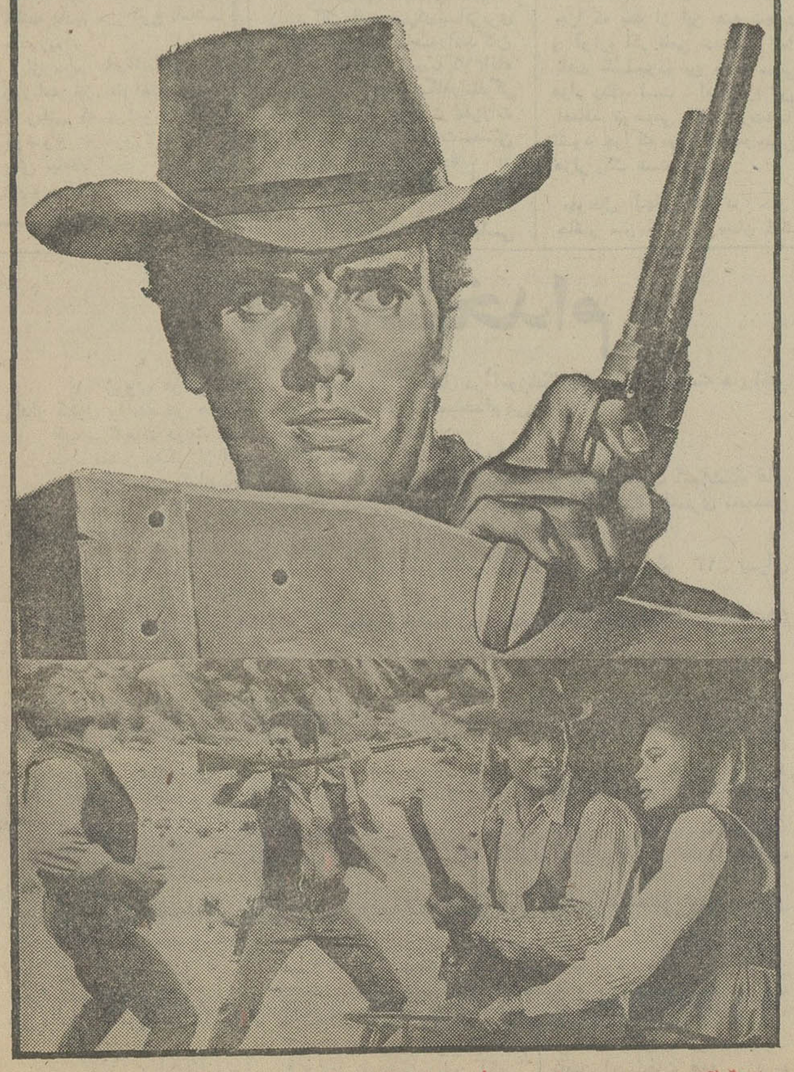

باشرکت : ایولین استوارت . پیتر کراس

پخش از سازمان سینمائی کاپ

جدول کلمات متقاطع

شماره ۷۵۲۰

جدول از : ف . جلوه

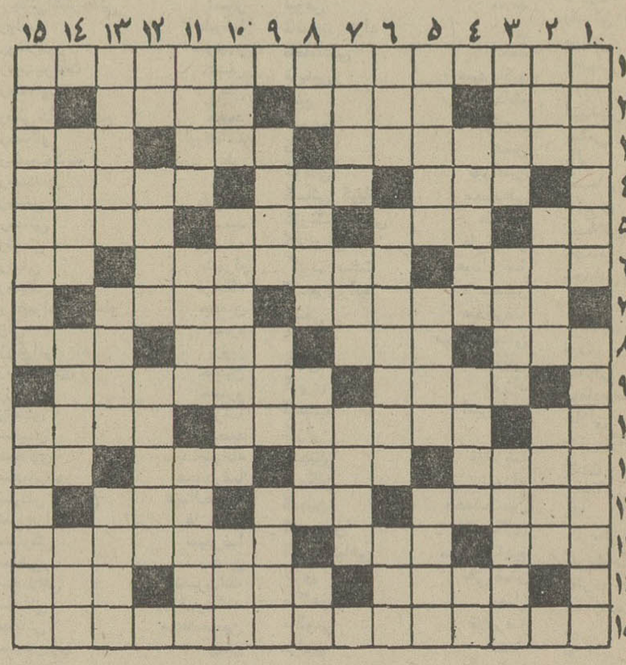

افقی :

۱ـ با هرخریدی که می‌کنیم به دولت می‌پردازیم ۲ـ دستی ـ ترک آن نیز از لوازم پارسائی است ـ اختیار می‌کنند و پای‌بندعیال‌میشوند ۳ ـ تب نوبه ـ بازداشتن ـ نتیجه مالیدن پشم وکرک ۴ـ حرف سئوال ـ فاصله‌اش تا عشق هزار فرسنگ است ـ مکدر ساختن ۵ـ بارودهٔ می‌ساختند و برشلاق‌می‌بستند ـ افسار ـ بالابازهم بالاتر ـ قشون ۶ـ محو کردن ـ معمولا برپشت میکوفتند ـ ضمیر عربی۷ـ ازاقدامات تولیدی که سرمایه و زحمت فراوان لازم دارد ـ کشکسای ۸ ـ مادر کورک ـ شهر شیرین ـ نصف ـ اگر به معنی واقعی باشد برتر از گوهر پدیدارد ۹ـ زر در ترازو بگذارید تا زور در آن باشد ـ شهری در آلمان ۱۰ ـ از مجلات مد فرنگی ـ آدم چوبی افسانه‌ای ـ دعا و سلام ۱۱ـ پایه واساسی ندارد ـ گشایش ـ خانه ـ شهر جاویدان ۱۲ـ گرانمایگی ـ ابر ـ ولی ۱۳ـ در مقابل‌آفتاب تموز پایدار نیست ـ همه باشند ـ بزرگترین مرکز قمار جهان ۱۴ـ دندان هم اینطور میشود ـ خلق و خصلت ـ «زیب» است ۱۵ـ کاشف همه رازها .

عمودی :

۱ـ از گلها ـ شهرتش همه بخاطر بی‌عدالتی و حق‌کشی است۲ـ نازوکرشمه ـ هم‌صحبت و همنشین ـ سومش را ازعربی به فارسی درآورید تا سبزی خوشبوئی باشد ۳ـ از اسامی زنانه ـ راهی میان‌کلیه ومثانه ـ نویسنده مسخ ۴ـ از شهرهای غرب ایران ـ پیشانی‌سفیدترین گاو در تاریخ ـ ستیزه کردن ۵ـ برآمدن آفتاب ـ تازگی لوکس آنهم به بازار قهومخانه آمده است ـ قبل از کلاس‌اول ۶ـ خالی ـ ایالات متحده آمریکا ـ تعریف کردن ۷ ـ آبباز ـ اشک سیزدهم ـ از لوازم آرایش قدیم ۸ـ مرده سربریده ـ وسیله سرگرمی و تفریح ـ کریم درهم ریخته ـ سفر بی‌پایان ۹ـ از بازارچه های قدیمی تهران ـ از آلات موسیقی ـ پرمایه ۱۰ـ زمینه‌ـ حکیم معروف یونانی ـ تیرانداز بنام ۱۱ـ وسیله تشخیص زمان ـ کاغذ ـ از موجبات رضای خدا ۱۲ـ مال دیگ بیشتر خواهان دارد ـ پای اصلی سالاد ـ از خوانندگان معاصر ۱۳ـ مرد بی‌قید از دنیا گذشته ـ از بیماریهای جلدی ـ از شهر های هندوستان ۱۴ ـ مرده ـ نمناک ـ به گریه گم می‌کنند ۱۵ـ دل عروس از دستش خون است ـ ازارایش های گیسوی دخترانه .

حل جدول شماره ۷۵۱۹

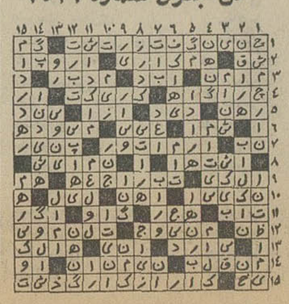

«گروه خشم» ایرلند حملات‌چریکی‌را به‌انگلستان کشاند.

موج بمب، لندن را بوحشت انداخت

اخبار خارجی

لندن ـ آسوشیتدپرس ـ خبرگزاری فرانسه ـ موج بمب‌اندازی وسیع قصد باردیگر در لندن بالا گرفته است از روز یکشنبه گذشته‌تاکنون دوازده بمب کوچک آتش‌زا وهفت بمب کاغذی توسط ماموران اسکاتلندیارد کشف شده ولی‌تاکنون این سوء قصدهاتلفاتی ببارنیاورده است.

اما کارشناسان ضد بمب اسکاتلندیاردکه دیشب یک‌«شورای جنگی» تشکیل دادند از این موج جدید بمب‌اندازی که وحشت شدیدی در محله‌های بازرگانی‌لندن بوجود آورده است اظهار نگرانی کردند.

کشف هفت بمب پستی که به آدرس سازمانهای عمومی اداره اطلاعات دولتی‌وانجمن جنگجویان قدیمی فرستاده شده بر وخامت اوضاع افزوده است. لندن‌اکنون تقریبا در همان محیط ترس و وحشتی که انفجار بمب دردادگاه «اولدمیلی» در ماه مارس گذشته بوجود آورد بسر میبرد.

بعقیده برخی از کارشناسان اسکاتلندیارد ممکن است «گروه خشم» که اکنون گردانندگان‌اصلی آن‌همه در زندان بسر میبرند باردیگر جان گرفته باشد. گروه خشم یک سازمان کوچک منشعب ازارتش جمهوریخواه است اما باحتمال زیاد عامل سوء قصدهای اخیرجمهوریخواهان ایرلندی‌هستند گو اینکه ایرلندی‌هااعلام داشته‌اند که در حوادث اخیر دست‌ندارند.

یونایتدپرس از لندن گزارش داد بدنبال خرابکاریهای پی‌درپی در لندن محافل انگلیسی ابراز نگرانی میکنند که این کشور نیز ممکن است توسط افراد گروه خشم با حملات‌چریکهای‌شهری درشهرهای بزرگ روبرو شود.

تقریبا تمام روزنامه‌های انگلیسی در شماره‌های امروز خود اظهار نظر کرده‌اند که ارتش‌جمهوریخواه ایرلند و یا یک سازمان افراطی منشعب شده از آن در این‌حوادث دست داشته است.

روزنامه دیلی‌میرور به انفجار بمبهای آتشزا در چند فروشگاه لندن اشاره کرده و نوشته است که این عملیات گزارش های قبلی را که‌حاکی‌بود ارتش‌جمهوریخواه میخواهد در سراسر انگلیس دست به خرابکاری بزند، تائید میکند. روزنامه دیگر انگلیسی بنام سان نوشته است که حوادث ۲۴ساعت اخیر لندن ممکن است کار یک گروه دست‌چپی افراطی منشعب شده از ارتش جمهوریخواه‌باشد.

یك کنفرانس مطبوعاتی ضد شوروی در مسکو ترتیب‌یافت

دانشمند شوروی درمسکو شدیداً به‌رهبران کرملین حمله کرد

مسکو ـ خبرگزاری فرانسه ـ آندره‌ساخارف‌دانشمندفیزیکدان یاغی شوروی که در ساختن بمب‌اتمی در این کشور نقش برجسته‌ای‌ایفا کرده‌است‌دیروز در یك کنفرانس مطبوعاتی‌که در آپارتمان وی‌در مسکوترتیب داده شد بشدت رژیم شوروی‌و رهبران کرملین را مورد حمله قرار داد.

ساخارف کشور های باختری را از نزدیك شدن شتابزده با شوروی برحذر داشت و گفت رژیم کنونی شوروی حکومتی است که چهره واقعی خود را در پشت نقاب ظاهرالصلاح می‌پوشاند. ساخارف اخطار کرد که نزدیك شدن به چنین‌رژیمی بدون آنکه این نزدیکی‌موجب افزایش آزادیهای دمکراتیك در روسیه گردد ـ برای کشور های باختری و برای تمام‌جهان خطرناك است.

ساخارف که به‌پدربمب‌هیدروژنی شوروی مشهور است و درعین حال بنیانگذار کمیته حقوق‌بشر در آن کشور است گفت اگر دولتهای اروپای غربی سیاست بین‌المللی شوروی را تائید کنند برای جهان بطور اعم مشکلاتی را پی‌ریزی کرده‌اند. وی همچنین ازسیاست ضددمکراسی کشور خود شدیدا انتقاد کرد.

ترتیب یافتن یك مصاحبه مطبوعاتی علنی‌در مسکوتوسط یکی‌از مخالفان‌حکومت شوروی بعنوان یك حادثه بزرك و یك بدعت تلقی شده است، تاکنون مخالفان دولت شوروی درداخل کشورازطریق‌تماس های‌محرمانه با خبرنگاران خارجی بافرستادن نامه بخارج بحکومت شوروی اعتراض می‌کردند.

مذاکرات کویت وعراق پایان‌یافت

بیروت ـ رویتر ـ کویت و عراق مذاکرات خود را درباره اختلافات مرزی‌و تحولات روابط دو کشور پایان دادند.

رادیو بغداد گزارش داد که این مذاکرات ابتدا در سطح شیخ‌جابر الاحمد الصباح‌نخست‌وزیر وولیعهد کویت‌و صدام حسین معاون‌ریاست جمهوری عراق و بعد از آن‌بوسیله وزیران خارجه دو کشور دربغداد دنبال شده است.

در گزارش رادیو عراق اضافه شده که مقامات عراقی و کویتی مذاکرات خود را در محیطی‌آکنده از صمیمیت و صداقت دنبال می‌کنند.

شیخ‌جابرالاحمد نخست‌وزیر و ولیعهد کویت دیروز در پایان مذاکراتش با صدام حسین به ملاقات احمد حسن‌البکر رفت و پیامی را که از طرف امیرکویت فرستاده شده بودبه حسن‌البکر تسلیم نمود.

آئین نامه استخدام پیمانی اصلاح میشود

طرح اصلاح مجدد آئین‌نامه استخدام پیمانی برای اظهارنظریه وزارتخانه‌ها فرستاده شد. باآینکه آئین‌نامه استخدام پیمانی دراسفند ماه ۵۱ مورد اصلاح و تجدید نظر قرار گرفت اما بازهم در اصلاحیه جدید تغییرات مختصری نسبت‌به آئین‌نامه قبلی پیش‌بینی گردیده است. ضرورت اصلاح مجدداین آئین‌نامه‌ناشی از این امر است‌که از سال ۵۲ بودجه طرحهای عمرانی جزء بودجه جاری‌وزارت خانه‌ها برآورد خواهد شد و از اینجهت عنوان «طرح عمرانی و ومستمر» از بین رفته است و چون این تغییر عبارت مشکلاتی رابرای وزارتخانه‌ها و موسسات دولتی مربوطه بوجودآورده،در اصلاحیه جدید ماده ۵ آئین‌نامه استخدام پیمانی و تبصره ۳ آن باین ترتیب درآمده است.

ماده ۵ ـ استخدام افراد برای پست‌های‌موقت‌در طرحهای‌عمرانی که مجری آن‌ها وزارتخانه‌ها و موسسات دولتی هستند مشمول‌این آئین‌نامه خواهد بود ولی تعیین مدت قرارداد ومیزان اجرت آنان بین حداقل وحداکثر طبقه خود در اختیار وزارتخانه یا موسسه دولتی ذیربط است (کماقبلا بعهده هیئت عامل‌برنامه‌گذارده شده‌بود).

تبصره ۳ ماده ۵ نیز حاکی از اینست که استخدام افراد برای پستهای موقت طرحهای عمرانی غیر مستمر برنامه چهارم که از سال ۵۲ اعتبارات آن بصورت فعالیت ضمن بودجه جاری‌وزارت خانه‌ها و موسسات دولتی مشمول قانون استخدام کشوری منظور گردیده است وهمچنین تمدید و تجدید قرارداد و تغییر شکل مستخدمان پیمانی مذکور مشمول این ماده و تبصره ۳ آن هستند.

در اصلاحیه ذکر شده است که این تبصره تاپایان سال ۵۳معتبر است واز اول سال۵۴ تابع‌مقررات عمومی آئین استخدام پیمانی خواهد بود.

تبصره ۲ این ماده پیش‌بینی‌میکند که مستخدمین طرحهای عمرانی‌غیر مستمر برنامه عمرانی چهارم و پنجم از لحاظ تمدید یا تجدید قرارداد یا تغییر شغل مشمول محدودیت‌های مندرج در این آئیننامه نمیباشند و در هر مورد وزارتخانه یاموسسه‌دولتی مربوط راسا تصمیم اتخاذ خواهد نمود.

هفتمین روز برگزاری بازیهای دانشگاهی‌جهان:

نبرد کشتی گیران ایران‌در یونیورسیاد‌ازامروز آغازشد

شوروی ۴۸ مدال طلا وآمریکا ۵ مدال طلا بدست آورده‌اند

در پایان هفتمین روز برگزاری بازیهای دانشگاهی جهان «یونیورسیاد» که در مسکو جریان دارد تیم شنای آمریکا سه مدال به مجمع دو مدال دیگر گروه ورزشکاران آمریکائی افزود: وباین ترتیب آمریکائی‌ها صاحب ۵ مدال طلا و عنوان دوم جدول مدال‌ها شدند. گروه ورزشکاران شوروی نیز دیروز به ۴ مدال دیگر دست یافتند و تعداد مدال‌های خود را به ۴۸ رساندند.

★ **سه‌پیروزی در شنا**

«کاترین‌کارشناگر مشهورآمریکائی وقهرمان رشته ۲۰۰ متر کرال سینه جهان دیروز موجی ازشادی به اردوی ورزشکاران آمریکائی بارمغان آورد. وی رکوردی برابر با ۲٫۴۲٫۳ دقیقه به ثبت رساندو مدال طلا گرفت. «سالی‌تاتل» شناگر دیگر آمریکائی نیز رشته ۱۰۰ متر آزاد زنان را فتح کرد در رشته‌های مردان‌نیز «آلن‌پوشه» دانشجوی شهر «جکسون‌ویل» در فلوریدا با پیروزی بر سایر رقبا قهرمان رشته ۱۰۰ متر پروانه‌شد. مدالهای طلای شوروی‌ها نیز در شنای ۱۰۰ متر آزاد مردان به «ولادیمیربور» و رشته شیرجه از سکونیز تنیس دوبل مردان تعلق یافت.

تیم بسکتبال آمریکا بادو پیروزی دیگر به مرحله نیمه نهائی مسابقات بسکتبال راه یافت.

در آخرین دیدار قبل از این مرحله آمریکا با شکست تیم‌نیرومند چکسلواکی، با نتیجه ۵۹ـ۱۱۰ به نیمه نهائی راه یافت. باحتمال زیاد حریف آینده آمریکا یکی از دو کشور کوبا و یا شوروی‌است.

والیبال ۱ شکست و ۱ پیروزی برای ایران

در گروه دانشجویان ایران اولین پیروزی با شادی فراوان همراه بود. این شادی به خاطر پیروزی تیم والیبال مردان ایران بانتیجه ۳ـ۰ در برابر مردان کویت بوجود آمد. اما شکست ۳ـ۰ زنان در برابر تیم نیرومند چکسلواکی‌شادی مزبور را زائل ساخت. اکنون دیگر تنها کشتی گیران آزادایران هستند که میتوانند با کسب چند مدال نام ایران را لااقل درجدول مدالها جای دهند. مسابقات کشتی از امروز عملا آغاز شد.

از سوی دیگر نبرد برسر کسب مدال طلای رشته ۴۰۰×۴ متر امدادی بالاخره بسود قهرمانان شوروی پایان یافت و موجی از اعتراض را در اردوی‌ورزشکاران آمریکائی پدیدار کرد.

روی جنگینتز دونده سیاهپوست آمریکائی دیروز به عنوان اعتراض بمرای داوران بر روی پیست‌دوو میدانی خوابید و باین وسیله حق کشی هیات داوران را بهمگان نشان داد.

جنجال دیگربخاطر رفتارماموران پلیس شوروی با یهودیان مقیم‌این کشور است. دیروز درگیری شدیدی بین ۲۰ تماشاگر یهودی و پلیس پیش‌آمد و پلیس چندتن از یهودیان را دستگیر کرد و روانه زندان کرد.

اطلاعیه

از کلیه داوطلبان مشاغل کتابداری ـ سکرتری ـ اپراتوری تلکس ـ کارمند اداری ـ کارمند حسابداری ـ ماشین نویسی فارسی و لاتین ـ ماشین نویس فارسی ـ بایگان ـ تکنیسین (الکترونیک ـ مخابرات ـ تاسیسات) ـ انباردار فنی ـ تلفنچی ـ کارگر دکورساز ـ فرنگی‌ساز ـ قالبساز فرنگی‌ساز ـ مدل‌ساز فرنگی ساز ـ کیلرکار ـ رنگکار ـ ماشین کار نجاری ـ آهنگر ـ تراشکار ـ قالبساز (فلز) ـ مکانیک ماشین فلزکاری ـ مدل‌ساز فلزکاری ـ جوشکار کامل ـ برقکار ـ رویه‌کوب ـ نقاش‌دکور ـ مامور مونتاژ دکور و راننده که در موعد مقرر ثبت‌نام کرده‌اند درخواست میشود جهت دریافت کارت ورود بجلسه امتحان روز شنبه سوم و یکشنبه چهارم و دوشنبه پنجم شهریور ماه ۱۳۵۲ در تهران بامور اداری سازمان رادیو تلویزیون ملی ایران واقع در خیابان تخت‌طاووس ـ نبش روزولت و در شهرستانها به مراکز رادیو تلویزیون شهرستان خود مراجعه فرمایند.

آ ـ ۳۸۱۵۶

سازمان‌حفاظت محیط زیست‌بافرادزیراحتیاج‌دارد

نقاش ـ مجسمه‌ساز، قالبگیر در رشته کاربرنز، طراح، ماکت ساز، گلبرك‌ساز، دکوراتور، مجسمه‌ساز در رشته کاربرنز.

واجدین شرایط میتوانند درخواستهای خود را همراه با فتوکپی آخرین مدرك تحصیلی و سوابق کار، برك پایان خدمت و یك قطعه عکس تا تاریخ ۱۵ شهریور ماه جاری به صندوق پستی شماره ۱۴۳۰ ارسال دارند.

آگهی استخدام معلم

منطقه آموزش و پرورش شهرستان قروه تعدادی معلم از بین سپاهیان دانش منقضی خدمت دختر و پسر ادوار مختلف برای خدمت در روستا هااستخدام‌می‌نماید داوطلبان با همراه داشتن مدارك‌ذیل۱ـعکس ۴×۶ـ۲ـ عین شناسنامه ۳ـ عین کارت پایان خدمت ۴ـ عدم‌سوء پیشینه می توانند همه روزه باستثنای ایام تعطیل به کارگزینی آموزش و پرورش قروه مراجعه و پرونده استخدام خود را تکمیل نمایند.

رئیس آموزش و پرورش منطقه قروه ـ ابراهیم‌ناصری

تحقیقات درباره توطئه قتل نیکسون

سان‌کلمنت ـ (کالیفرنیا) خبرگزاری فرانسه ـ آسوشیتدپرس ـ ماجرای توطئه سوء قصدعلیه جان‌پرزیدنت نیکسون بصورت معمائی درآمده است و هنوز مقامات امنیتی‌آمریکا جزئیات توطئه را کشف نکرده‌اند.

«جرالد وارن» معاون سخنگوی کاخ سفید در مصاحبه دیشب خود حاضرنشد توضیحات‌جدیدی دراین‌باره به خبرنگاران بدهد و همینقدر گفت که موضوع بسیار حساس و فوق‌العاده مهم است.

وارن توضیح داد که در حال حاضر سرویس‌های‌امنیتی تحقیقات خودرا درباره «نوطئه» بطورجدی تعقیب میکنند و بهمین علت کاخ سفید عجالتا روش احتیاط آمیز پیش گرفته است.

اکنون اف. بی. آی وسرویس مخفی کاخ سفید میکوشند این مسئله را روشن کنند که آیا «نوطئه» نیوارلئان علیه نیکسون واقعا جدی بوده است یا خیر.

مقامات امنیتی مختلف که مامور تحقیق درباره «نوطئه» روزدوشنبه هستند عموما معتقدند که‌موضوع حائز اهمیت زیادی است. یک کارمند پلیس نیوارلئان گفت که سرویس‌های امنیتی‌از ماجرابسیار ناراحت هستند و پیش‌بینی کردکه تحقیقات به نتیجه نخواهد رسید.

اما «کلارنس جیارسو» رئیس پلیس نیوارلئان این شایعه را که موضوع یک «نیرنگ سیاسی» از طرف خود دولت‌بوده است تکذیب کرد در نیوارلئان گفته میشود که مقامات امنیتی برای جلوگیری از تظاهرات علیه نیکسون درنیوارلئان «ماجرای کشف‌توطئه قتل نیکسون» را بوجود آورده‌اند.

رئیس پلیس نیوارلئان گفت، من نمیگویم که ما دلائل محکم کافی برای مطرح کردن موضوع دربرابر قاضی بزرگ در دست داریم ولی فکر میکنم که توطئه واقعا وجود داشته است چیزی‌که‌در حال‌حاضر قطعی است این است که «ادوین گودت» مامور پلیس سابق‌نیوارلئان در توطئه دست نداشته است.

خبرهای تلفنی شهرستانها

یزد قهرمان فوتبال منطقه‌ای

یزد ـ در مسابقات فوتبال منطقه‌ای‌جام‌والاحضرت‌ولایتعهد که با شرکت تیمهای یزد ـ اردکان ـ تفت و بافق در استادیوم ورزشی یزد انجام شد، تیم یزد عنوان اول را بدست آوردو برنده‌کاپ پیروزی شد.

قرارداد احداث ۱۷۹خانه

شیراز ـ دیروز قرارداد احداث ۱۷۹ خانه در روستای زلزله زده «حیدرآباد» ازتوابع قیر وکارزین بین اداره کل آبادانی و مسکن فارس و پیمانکار مربوطه منعقد شد. این خانه‌ها هرکدام با هزینه‌ای معادل۱۵۰۰۷۵ ریال‌درمساحت ۴۰۰ متر مربع احداث خواهد شد.

مدت اجرای این طرح ۷ ماه پیش‌بینی شده‌است.

انتخابات آموزشگاه بهیاری

اهواز ـ امتحانات‌ورودی هشتمین دوره آموزشگاه‌کمک بهسازی وابسته به اداره‌کل بهداری خوزستان با شرکت ۱۱۰ داوطلب‌در اهواز انجام شد. قبولشدگان درامتحانات ورودی بیس از طی یک دوره تئوری و عملی یکساله، با عنوان کمک بهساز مشغول بکار خواهند شد.

احضار زنان شیراز

شیراز ـ استانداری فارس اعلام کرد، در اجرای قانون خدمات اجتماعی کلیه زنان و دوشیزگان دیپلمه و لیسانسیه‌و لیسانسیه بالاتر ساکن فارس که از اول فروردین تا مرداد ماه‌جاری‌فارغ‌التحصیل‌شده‌وقصد ادامه تحصیل ندارند، بایستی برای روشن‌شدن وضع‌مشمولیت خود اقدام لازم بعمل آورند در غیر اینصورت غائب شناخته خواهند شد.

پلاژ برای دانشگاهیان

رشت ـ ۳۰ هکتار از زمین های ساحلی بندر پهلوی، برای ایجاد پلاژ وتاسیسات تفریحی استفاده دانشجویان وکارکنان دانشگاهها و موسسات آموزش عالی کشور اختصاص داده‌شد. نمایندگان دانشگاهها، هم‌اکنون مشغول دیوارکشی‌و تفکیک‌زمین های مربوطه هستند.

پایان کلاس دبیران

تبریز ـ کلاس کارآموزی دبیران فیزیک، شیمی، طبیعی وریاضی دبیرستانهای منطقه‌یک آموزشی کشور که دو ماه بیش در دانشگاه تبریز تشکیل شده بود، بکار خود پایان داد. این کلاس با شرکت۲۱۹ دبیر دایر شده بود.

ایجاد مدرسه راهنمائی

شبستر ـ کار ساختمان‌یکباب مدرسه راهنمائی تحصیلی در قریه کوزه‌کنان شبستر آغاز شد. اولین کلنگ ایجاد این مدرسه را رئیس آموزش و پرورش شبستر طی مراسمی‌در حضور اهالی روستا بزمین زد.

انتصابات دانشگاه تبریز

تبریز ـ امروزاین انتصابات در دانشگاه‌تبریز صورت‌گرفت: دکتر سلماسی‌زاده به سمت سرپرست دانشکده علوم‌تربیتی ـ دکتر زهسارزیان به سمت‌مدیر کل خدمات پژوهشی و دکتر صالحی بسمت مدیر کل‌خدمات آموزشی دانشگاه تبریزانتخاب شدند و شروع بکار کردند.

افتتاح کتابخانه عمومی

یزد ـ کتابخانه «هورشت» یا کردارنیک در یزد طی مراسمی باحضور دکتر سینا فرماندار کل یزد افتتاح شدو عمومی اعلام گردید.

کتابخانه دارای سه‌هزارجلد کتاب نفیس خطی و چاپی‌است وکتابها از طرف آقای دکتر رستم صرفه‌مدیر مجله«هوخت» واگذار شده است.

۲۸ مرداد

روز همبستگی شاه و ملت

سرآغاز ترقیات کنونی و پرافتخار ایران را به پیشگاه مبارک شاهنشاه آریامهر و همولتبان عزیز شاد باش و تهنیت میگوید.

از طرف اهالی فیروزکوه ـ جان‌نثار پرویز حسنی شهردار فیروزکوه

تیمسار معظم سپهبد فریدون فرح‌نیا

انتصاب بجا و شایسته آن تیمسار معظم رابفرماندهی ژاندارمری کل کشور صمیمانه تبریك عرض نموده و موفقیت روزافزون شما را در راه خدمت بشاهنشاه آریامهر و میهن عزیز از خداوند متعال خواستارم.

مدیر سرویس مسافربری ساوه ـ صادق‌اسکوئی

جناب آقای دکتر محمد اسمعیل رضوانی استاد دانشمند و محترم دانشگاه

انتصاب جنابعالی را بسمت معاونت دانشکده ادبیات صمیمانه تبریك عرض می کنم. حسن یغمائی

اطلاعیه مدارس اتفاق

ازدانش آموزان پنجم‌ابتدائی مدارس اتفاق تقاضامیشود روز پنجم شهریور وسایر دانش آموزان ابتدائی ودوره راهنمائی روز ۱۸ شهریور در محل مدارس اتفاق حضور بهمرسانند

قابل توجه اعضاء محترم اتحادیه صنف مسافربری پایتخت

در اطلاعیه اتاق محترم اصناف‌مندرج درروزنامه اطلاعات مورخ ۲۹ر۵۲ر آدرس این اتحادیه را اشتباها خیابان سوم اسفند ساختمان خامنه‌ای‌پور اعلام‌نموده‌اند در حالیکه آدرس این اتحادیه کمافی‌السابق خیابان شاهرضا اول خیابان‌وصال شیرازی ساختمان ۱۸ طبقه سوم میباشد خواهشمند است برای دریافت پروانه به آدرس فوق مراجعه فرمائید.

آ ـ ۳۸۰۰۶

در موسسه زبانهای خارجی

مراسم‌بزرگداشت بیستمین‌سالگرد قیام ملی ۲۸ مرداد ماه در محل موسسه زبانهای خارجی خیابان پهلوی روز۲۸ مرداد ماه باحضور مدیر عامل موسسه ـ استادان ـ دانشجویان و کارمندان موسسه برگزار گردید. آقای شواریی استاد عالی مقام موسسه شرحی راجع به رستاخیز ۲۸ مردادو این روز تاریخی و انقلاب شاه و ملت وترقیات روز افزونی‌که تحت رهبری‌خردمندانه شاهنشاه‌آریامهر نصیب ملت ایران گردیده بیانات مفصلی ایراد کردو در پایان‌مراسم نیایش ودعا بعمل آمد و سلامتی وبقاء شاهنشاه آریامهر و خاندان سلطنت وعظمت ایران عزیز از درگاه خداوند متعال مسئلت‌گردید.

بازگشت

آقای‌محمدلسانی رئیس‌دبیرستان خامنه‌ای‌پور که چندی قبل به‌اروپا عزیمت کرده بودبه تهران‌مراجعت نمود.

«توضیح وتصحیح»

در آگهی حراج عمومی بانک ملی ایران مندرج در روزهای بیست‌ونهم و سی‌ام مرداد ماه جاری، در ردیف دوم، مدل ماشین چاپ مسطح‌یوهانسبورگ، به ۱۹۳۷ تصحیح میگردد.

دانشگاه صنعتی آریامهر

نام‌نویسی پذیرفته‌شدگان درمسابقه‌ورودی(۱۳۵۲)

نام‌نویسی پذیرفته شدگان در کنکور سراسری برای دانشکده های مختلف بطوریکه در جدول زیر مشخص شده در محل دانشگاه صنعتی آریامهر واقع در خیابان آیزنهاور طهران انجام خواهد گرفت.

روز شنبه (۳۱) شهریور برای مراسم افتتاح سال تحصیلی (۳ـ۱۳۵۲) و همچنین آشنائی دانش ـ جویان بادانشگاه و دانشکده های خود اختصاص‌داده شده است. کلاسهای درس از صبح روز یکشنبه‌اول مهرماه ۱۳۵۲ شروع میشوند.

الف ـ مدارك لازم

۱ـ اصل جواز یا کارنامه قبولی یادیپلم سال‌ششم همراه با یک برگ فتوکپی آن.

۲ـ تاییدیه قبولی سال ششم دبیرستان که بنابه تقاضای پذیرفته شدگان مستقیما از اداره کل‌امتحانات وزارت آموزش و پرورش به‌امور آموزش دانشگاه صنعتی آریامهر ارسال گردد.

۳ـ عین شناسنامه همراه با (۶) برگ رونوشت مصدق آن

۴ـ ۱۶ قطعه عکس (۸قطعه ۳×۲و ۸ قطعه ۴×۳) که درسال جاری گرفته شده باشد (مشخصات کامل پشت عکسها نوشته شود).

۵ـ رسید پرداخت مبلغ ۲۰۰۰۰ ریال بحساب شماره ۷ بانک عمران شعبه دانشگاه صنعتی آریامهر بابت شهریه سال تحصیلی ۵۳ ـ ۱۳۵۲

ب ـ وضع نظام وظیفه

۱ـ متولدین ذکور سال ۱۳۳۳ و بعداز آن اعم ازاینکه درخرداد ۱۳۵۲ یاقبل ازآن باخذ دیپلم ششم دبیرستان نائل شده باشند نیازی به ارائه معافیت یا برگ آماده بخدمت وظیفه عمومی ندارند.

۲ـ متولدین ۱۳۳۲ ـ ۱۳۱۲ که از مدارس روزانه یا بطور متفرقه درخرداد ماه ۱۳۵۲ موفق به اخذ دیپلم ششم دبیرستان شده باشند بدون ارائه معافیت یابرگ آماده بخدمت وظیفه عمومی میتوانند ثبت نام کنند.

۳ـ متولدین ۱۳۳۲ ـ ۱۳۱۲ که در سال ۱۳۵۱ یاقبل ازآن دیپلم سال ششم دبیرستان خود رادریافت کرده‌اند باید دفتر پایان خدمت نظام وظیفه یا برگ آماده بخدمت یابرگ معافی از خدمت خود را که تااول مهرماه ۱۳۵۲ معتبر باشد همراه بافتوکپی آن ارائه دهند.

۴ـ خانمهای دیپلمه سال های ۵۱ ـ ۱۳۴۷ که سن آنان‌به ۲۵سال نرسیده است باید برگ پایان خدمت یا معافیت از خدمات اجتماعی زنان راکه تا اول مهرماه ۱۳۵۲ معتبر باشد همراه داشته‌باشند.

ج ـ روز های نام نویسی پذیرفته‌شدگان‌در دانشکده های مختلف

روز های شهریور ماه	از ساعت (۸) تا (۱۲)	از ساعت(۱۴) تا (۱۸)
شنبه (۱۷)	دانشکده مهندسی صنایع	دانشکده مهندسی شیمی
یکشنبه (۱۸)	دانشکده های فیزیک و شیمی	دانشکده ریاضی و علوم کامپیوتر
دوشنبه (۱۹)	دانشکده مهندسی برق (از الف تا شین)	دانشکده مهندسی برق (بقیه)
سه شنبه (۲۰)	دانشکده مهندسی متالورژی	دانشکده مهندسی سازه
چهارشنبه (۲۱)	دانشکده مهندسی مکانیک (از الف تاشین)	دانشکده مهندسی مکانیک (بقیه)

۱ـ آ ـ ۳۷۴۱۰ دانشگاه صنعتی آریامهر

از محسن بیرون‌خو ۲۲ ساله مدت چهارماه است‌خبری نیست هرکس اطلاعی از نامبرده دارد به آدرس‌خیابان سیروس‌میدان شاه کوچه مسجد خندق‌آباد شماره ۴۰ خبر دهد.

بانهایت سپاسگزاری از **جناب سرگرد محمدعلی فرزام** رئیس آگاهی کرج در مورد دستگیری سارقین پیکان متعلق به اینجانب که سعی و کوشش نموده‌اند تشکر نموده و موفقیت آن جناب را در خدمت بکشور از خداوند متعال خواهانم.

منوچهر انصاری

آ ـ ۱۰۱۹۱

آگهی مناقصه شماره ۴۳

نیروی هوائی شاهنشاهی‌مقداری کابل تلفن موردنیاز خود را از طریق مناقصه خریداری می نماید. پیشنهاد دهندگان می توانند با مراجعه بستاد فرماندهی نیروی هوائی «خیابان‌فرح ـ آباد»ودریافت برك شرائط و مشخصات، پیشنهادات خود رابر طبق مفاد مندرج در برك شرائط تنظیم نموده و تاساعت ۱۳ روز یکشنبه ۵۲ر۶ر۲۵ بدفتر آجودانی کل ستاد فرماندهی نیروی هوائی شاهنشاهی تسلیم نمایند. م الف ۹۵۷۶

نیروی هوائی شاهنشاهی

آ ـ ۳۸۰۷۸

Iranische Tochtergesellschaft eines weltweiten, bekannten Unetrnehmens mit bedeutender Präsenz im Iran sucht qualifizierten Elektroingenieur als Projektleiter Energieverteilung.

Die Aufgabe umfasst die Verkaufsförderung und Bearbeitung von Projekten der Energieverteilung bis 230 kV, einschliesslich der Relais- und Schutzsysteme.

Der Bewerber sollte ein abgeschlossenes Hochschulstudium, Fachrichtung Starkstromtechnik oder eine gleichwertige Ausbildung nachweisen können und über eine mindestens 5-jährige Praxis in einem Energieversorgungsunternehmen oder in der Elektroindustrie verfügen.

Wir erwarten dynamischen und initiativen Arbeitsstil, Teamgeist, Kontaktfreudigkeit und die Fähigkeit selbständig zu arbeiten. Gute deutsche und englische Sprachkenntnisse in Wort und Schrift werden vorausgesetzt.

Wir bieten eine interessante Aufgabe, angenehmes Betriebsklima, überdurchschnittliche Dotierung und bei Bewährung Aufstieg in eine leitende Position eines aufstrebenden Unternehmens.

Bewerber, welche die iranische Staatsbürgerschaft besitzen, werden gebeten, ihre Unterlagen mit Lebenslauf, Ausbildungsweg, beruflichem Werdegang und Zeugnissen vertraulich einzureichen unter Chiffre P.O. Box 2832, Tehran:

باکمال افتخار و خرسندی سالروز قیام ملی ۲۸ مردادماه روز شکوهمند رستاخیز ملت ایران را بعموم هم وطنان عزیز تبریک و تهنیت گفته، سعادت و توفیق همگان را در اجرای منویات رهبر عالیقدر شاهنشاه آریامهر از درگاه ایزد یگانه مسئلت دارد.

شهردار یزد ـ مؤید علائی

اطلاعیه دانشسرای عالی سپاه دانش درباره پذیرفته‌شدگان در رشته‌های تحصیلی آموزش از طریق مکاتبه در دوره عالی

برای توجه پذیرفته شدگان

نتیجه قبولی بانضمام یک جلد دفترچه راهنما متضمن اطلاعات مشروحه در زمینه تحصیل از طریق مکاتبه بوسیله پست سفارشی به نشانی فرد فرد پذیرفته‌شدگان که شخصا به واحد آموزش مکاتبه‌ای داده‌اند فرستاده شده است، شایسته است برای آگاهی از نتیجه به نشانی خود مراجعه فرمایند

برای پذیرفته‌شدگان در رشته‌های «ریاضی ـ فیزیک» و «شیمی ـ طبیعی» از روز ششم لغایت سیزدهم شهریورماه و برای پذیرفته‌شدگان در رشته‌های «زبان و ادبیات فارسی» و «آموزش‌وپرورش ابتدائی» از دهم لغایت سیزدهم شهریورماه کلاس آمادگی در محل دانشکده علوم دانشگاه تهران تشکیل خواهدشد.

پذیرفته‌شدگان برای ثبت‌نام و همچنین شرکت در کلاس‌های آمادگی با دردست داشتن رسید بانکی دایر بر پرداخت مبلغ ۳۰۰۰ ریال به حساب ۲۴۳۵ واحد تعلیمات مکاتبه‌ای نزد بانک مرکزی بابت ۱۲ واحد درسی و شش قطعه عکس ۴×۶ در تاریخهای معینه در زیر:

پذیرفته‌شدگان در رشته «ریاضی ـ فیزیک» روز سوم شهریورماه از ساعت ۸ تا۱۲ صبح.

پذیرفته‌شدگان دررشته «شیمی ـ طبیعی» روزپنجم شهریورماه از ساعت ۸ صبح تا ۷ بعد از ظهر.

پذیرفته‌شدگان در رشته «زبان و ادبیات فارسی» روز هفتم شهریورماه از ساعت ۸ صبح تا ۵ بعدازظهر.

پذیرفته‌شدگان دررشته «آموزش وپرورش‌ابتدائی» روز هشتم شهریور ماه از ساعت ۸صبح تا۵بعدازظهر

خودرا به دفتر واحد آموزش مکاتبه‌ای به نشانی خیابان شاهرضا ـ جنب سینمارویال ـ خیابان رامسر ـ نبش خیابان ثریا پلاک ۱۵۱ مراجعه نمایند اگر از پذیرفته‌شدگان فردی اضطرارا نتواند برای ثبت‌نام و شرکت درکلاس آمادگی مراجعه کند باید مراتب را به نشانی تهران ـ صندوق‌پستی ۲۷۱۹ واحد تعلیمات مکاتبه‌ای اطلاع دهد و تقاضا نماید تا ترتیب ثبت‌نام وی به طریق پستی داده شود عدم مراجعه در تاریخ معین‌شده در فوق و یا مخابره نکردن تلگرام مذکور دلیل بر انصراف از تحصیل تلقی خواهد شد وبجای این‌قبیل افراد از ذخیره‌هاثبت‌نام بعمل‌خواهد آمد. م الف ۹۵۰۲

واحد آموزش مکاتبه‌ای
دانشسرای عالی سپاه دانش

آ ـ ۳۷۸۸۸

قمارباز ۱۶ ساله همبازی ۱۸ ساله‌اش را کشت

آنها در باغ خلوتی باهم قمار میکردند که ناگهان نزاعی بین دو قمار باز درگرفت

متهم که در یك مغازهٔ بقالی پنهان شده‌بود ، دستگیر شد

ماموران ژاندارمری (نعمت‌آباد) دیروز جوانی را در یک مغازه بقالی دستگیر کردند . این جوان بهروز معصومی نامداشت و ۱۶ ساله بود .

اتهام این جوان دستگیرشده قتل بود و خود او میدانست که به چه اتهامی دستگیر وگرفتار شده است ماموران اورا به پاسگاه ژاندارمری نعمت‌آباد هدایت کردند .

ماجرای این قتل و انگیزه‌آن اینطور آغاز شد : روز گذشته ۱۲ – ۱۳ نفر از جوانان خردسال ۱۷ و ۱۸ ساله در باغی‌درخانی‌آباد نو درجاده ساوه دور از چشمان ماموران ژاندارمری قماربازی میکردند . قمار این جوانان «پوکر» و «رامی» نبود بلکه آنها دورهم جمع شده و ۲۱ و «پاسور» بازی میکردند جمع پول این افراد چندان‌زیاد نبود زیرا آنهاکسب و کار معینی نداشتند ، پولی از پدر و مادر خود گرفته بودند تا چیزی برای خود بخرند که به جای خرید دراین‌باغ جمع‌شده بودند وبه بازی «پاسور» مشغول بودند .

یکی که می‌برد خوشحال بود و دیگری که می‌باخت عصبانی و ناراحت به نظر میرسید و ورق‌ها را با شدت به زمین میزد و میگفت من اصلا در هیچ کاری شانس ندارم حتی در قمار !

قماربازان در باغی که قمار میکردند برای خود یک «بپا» گذارده بودند تا اگر سر وکله یکی از ماموربن پیدا شوددیگران را خبر کرده و قمار را تعطیل کنند .

این بپا روزی یکی دوتومان از قماربازان حق میگرفت و نگهبانی قماربازان را بعهده گرفته بود در میان جمع قماربازان سید حسن سیاسی‌که ۱۸ سال داشت و دوستش بهروز معصومی که ۱۶ ساله‌بود نشسته بودند وبا ورق کلنجار میرفتند تا پول های باخته خود را دربیاورند در این گیرودار بهروز از سید ۵ ریال طلبکار شد و از او مطالبه طلبش را کرد ولی او از دادن ۵ ریال خودداری کرد همین موضوع باعث شد که بین آندو نزاع سختی درگرفت و چند نفر از قماربازان به بهروز گفتند که ما این پول را به تو میدهیم ولی بهروز میگفت از خود سید حسین باید بگیرم .

در زد و خوردی که بین‌آنها درگرفت بهروز با مشت و لگد به سید حسین سیاسی حمله کرد که سید حسین در اثر ضربات وارده بزمین افتاد و بیهوش شد گروه قماربازان دور و بر سید حسین‌را گرفتند و یکی ازآنهااورا ماساژ میداد ودیگری آب به سر و رویش میریخت ولی او نفس نمیکشید در دم کشته شده بود .

بهروز که میدانست بزودی باتهام قتل دستگیر و بازداشت میشود از صحنه جنایت بعنوان آوردن آب گریخت .

این حادثه در ساعت یک و نیم بعد از ظهر اتفاق افتاد . جریان قتل سید حسین‌سیاسی را یکی از بچه‌ها بپاسگاه ژاندارمری اطلاع داد وماموران وقتی سر رسیدند که جز جنازه سید حسین کسی در باغ نبود. تحقیقات مامورین‌به‌سرپرستی‌سرکار زارع آغازشدو آنهایی‌بردندکه‌درجلسه قمار سید حسین سیاسی‌بدست بهروز معصومی بقتل رسیده است که با کمک دو نفر از دوستان بهروز قاتل سید حسین سیاسی را که به مغازه بقالی یکی از بستگان خود در خیابان خانی‌آباد رفته و پنهان شده بوددستگیر نمودند دستگیری او ساعت ۹ شب گذشته صورت گرفت و بدنبال آن ماموران ژاندارمری چند نفراز قماربازان را دستگیر نموده و برای ادای توضیحات بپاسگاه جلب کردند.

نظریه پزشك قانونی

صبح امروز بهروز متهم بقتل سید حسین با پرونده متشکله‌از طریق ژاندارمری‌بدادسرای‌تهران اعزام شد و آقای سلامت‌معاون دادستان تهران این پرونده را جهت رسیدگی به آقای گیلانی بازپرس شعبه ۱۳ ارجاع کرد. لازم‌بتذکر است که پزشک‌قانونی علت مرگ سیدحسین‌راشکستگی جمجمه وخون‌ریزی مغزی اعلام کرد .

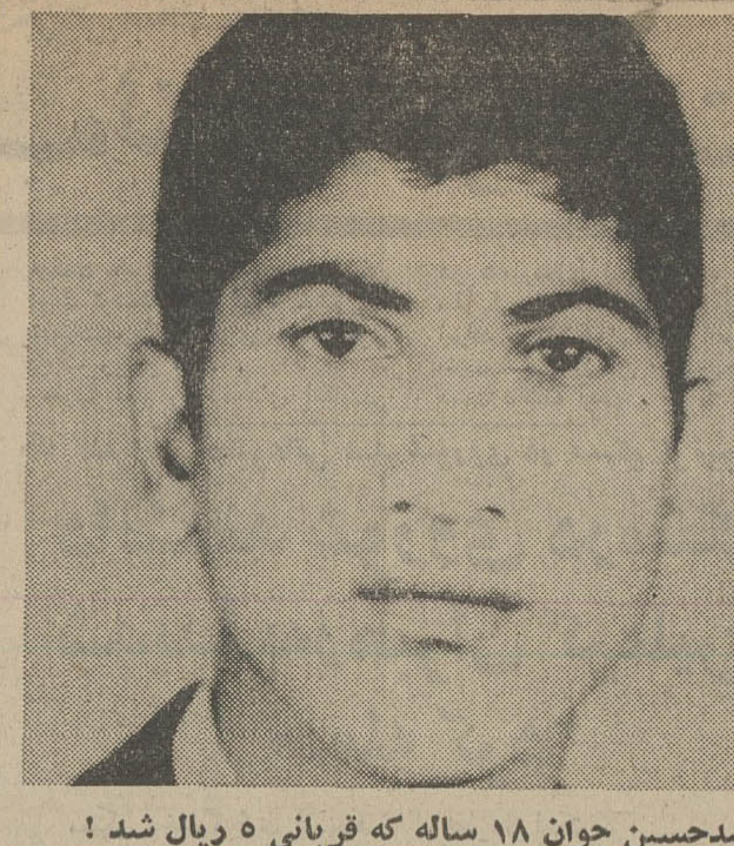
سیدحسین جوان ۱۸ ساله که قربانی ۵ ریال شد !

دانشجوئی از طبقه‌چهارم یك ساختمان سقوط کرد

بامداد امروز جوان‌دانشجوئی ازطبقه‌چهارم یك آپارتمان سقوط کرد. این جوان‌دانشجو که مسعود اصلی نام دارد و ۲۳ساله می‌باشد بعلت‌نامعلومی ساعت یك‌بامداد امروزازطبقه چهارم یك آپارتمان واقع در خیابان‌شاه، چهارراه فروردین به‌پائین پرت شد . مسعودبه داخل یك چهاردیواری‌مترو که در پشت ساختمان آپارتمان افتاد و چون بیرون کشیدن‌او غیر ممکن بود ، اهالی محل بلافاصله مراتب را باطلاع آتش‌نشانی‌پایتخت رساندند.

چندتن از اعضای گروه امداد آتش‌نشانی بلافاصله‌در محل حاضر شدند و موفق شدند مسعود را که بیهوش افتاده بود بیرون بیاورند . دانشجوی۲۳ساله به‌بیمارستان سینا انتقال یافت و در حال حاضر بستری می‌باشد .

یك کارگاه پلاستیك‌سازی آتش گرفت

عصر دیروز یک کارگاه پلاستیک‌سازی‌در خیابان‌سیروس تهران طعمه حریق شدو مقدار زیادی پلاستیك درآتش‌سوخت.

این آتش‌سوزی در ساعت ۶ بعدازظهر در خیابان سیروس پائین‌تر از سرچشمه کوچه برازجان – منزل حسین کریم خانی رخداد .

ماموربن آتش‌نشانی با سه رشته لوله عملیات خود را آغاز کردند و پس‌از محاصره کامل کانون آتش به اطفای حریق پرداختند و پس‌از نیمساعت‌تلاش موفق به مهار آن شدند .

محل آتش‌سوزی یك خانه قدیمی در کوچه برازجان می‌باشد که از چندی پیش به صورت کارگاه پلاستیك‌سازی درآمده بود .

چون مواد موجود در این کارگاه پلاستیك بود، شعله های آتش ازآن به ارتفاع چند متر زبانه میکشید و از کلیه نقاط شهر بخوبی قابل رویت بود. علت این حریق‌بنا به‌اظهار ماموران آتش‌نشانی شعله‌ور شدن‌چراغ کوره‌و سرایت‌آتش به بشکه های بنزین و تینل موجود در کارگاه اعلام گردید.

مردی که‌متهم‌است‌چشمهای همسرش‌راکور کرده‌میگوید: «مادرزنم، همسرمرا به‌محله بدنام میبرد»

ثریاموقع اسباب کشی از پله‌هاسقوط کردو کورشد

مردی که مادرزنش مدعی است با پیچ‌گوشتی چشمان همسرش را کور کرده است دیروز خود رابماموربن کلانتری هشت‌معرفی کرد حسن پیروز متهم است که روز شنبه گذشته در خانه‌اش واقع در خیابان بوستان سعدی چشم ثریا همسرش را پس از بستن دست و پایش باپیچ‌گوشتی کور می‌کند واز خانه‌اش خارج می‌شود ثریا به‌بیمارستان‌فارابی منتقل می‌گردد و بعد ازظهر پریروز مادرش از جریان باخبر شده‌واز حسن پیروز به‌ماموربن انتظامی شکایت می‌کند .

حسن روز گذشته متوجه می شود که مادر زنش از او به کلانتری ۸ شکایت کرده است او بلافاصله به کلانتری میرود و خودش را معرفی می‌کند .

او در بازجوئی به ماموران‌گفت من وقتی با ثریا ذبیح‌اله‌ازدواج کردم شب زفاف متوجه شدم‌که ثریا دختر نیست وچندی بعد پی بردم که او یک بچه دارد ولی با این حال ناچار بودم‌بسوزم وبسازم وبااو زندگی کنم .

شهربانو مادر همسرم چون در محله بدنام کار می‌کردچندین بار ثریا همسرم را به عناوین مختلف به‌آن محل برد و آن وقت من پی‌بردم که دراین میانه اغفال شده‌ام .

تابحال چندین‌بار خواستم ثریارا طلاق بدهم ولی متاسفانه موفق نشدم از موقع ازدواج تا حالا براثر این مسائل همیشه با همسرم اختلاف داشتیم و این اختلافات هیچوقت حل شدنی نبود .

چندی قبل منزلی که درفرح‌آباد خزانه داشتم تخلیه کردم و به سلسبیل آمدیم و ثریا ضمن اسباب‌کشی از پله‌ها سقوط کرده چشمهای خود را از دست‌داد و نابینا شد و من اینکار را نکرده‌ام .

در این میان آنچه که جالب می‌باشد اینست‌که‌ثریا ازهمسرش شاکی نیست‌بلکه‌مادر او شهربانو از داماد خود شکایت کرده و اورا بکلانتری ودادسرا کشیده است .

پرونده حسن پیروز مردی‌که متهم است همسر خود را با پیچ‌گوشتی نابینا کرده از طریق کلانتری ۸ بدادسرای تهران فرستاده شد و بازپرس شعبه یک‌دادسرای ناحیه اورا باقرار قانونی بزندان فرستاد .

عکس ، ثریا را در بیمارستان فارابی نشان میدهد

صدیقه ، از زندان ببازپرسی آورده‌شد

بدستور بازپرس دادسرای تهران دیروز صدیقه طباطبائی بچه‌دزد و متهم بقتل فرزند شوهرش از زندان زنان به بازپرسی آورده شد .

بازپرس دادسرا روزی که صدیقه دستگیر شد از او بازجوئی مفصلی بعمل آورد . صدیقه که بنظر خبرنگار‌مازنی است بسیار نکته‌سنج وباهوش در روزبازجوئی به‌بازپرس‌اظهار کرده بود که مدتی من قالی‌می بافتم و مدتی نیز بلیط‌میفروختم و افرادی هستند که مرا می‌شناسند و من بچه‌دزد نیستم حتی در آنروز صدیقه آدرس چند نفر را در اختیار بازپرس گذاشت . بازپرس به نشانی هائی که صدیقه داده بود و اظهار کرده بود افرادی هستند که بخوبی او را می‌شناسندبرك احضار نوشت که آنهابازپرسی بیایند تا با صدیقه مواجهه‌داده شوند . صبح دیروز روزمواجهه بود اما جز صدیقه که بدستور بازپرس‌اززندان زنان به‌بازپرسی احضار شده بود هیچیك از افرادی که صدیقه دربازپرسی نام‌برده بود در دادگستری‌حاضر نشدند و معلوم شد تمام اسامی و نشانیهائی‌که صدیقه داده‌بود ساختگی بوده و وجود خارجی ندارند .

بازپرس شعبه یك دادسرای تهران صبح دیروز بعداز مدتی تحقیق مجددا صدیقه را روانه زندان کرد .

سارق ۱۶ ساله در وسط اتاق‌صاحبخانه‌خوابش‌برد

سارقی‌که برای سرقت وارد خانه‌ای شده بودپس‌از جمع کردن اثاث دروسط کار خوابش برد و صبح روز بعد توسط صاحبخانه دستگیر شد .

دیشب جوانی بنام احمد طاهرلوئی شانزده ساله بقصد سرقت از دیوارخانه احمد ایروانی واقع در خیام جنوبی‌بالا رفت .احمدوقتی‌وارد حیاط‌خانه‌شدمتوجه شد که ساکنین خانه همگی در خواب هستند او آهسته آهسته وارد یکی از اتاقها شد و درآنجا شروع بجمع‌آوری قالی و وسائل دیگری کرد ، احمدپس‌از اینکه باندازه کافی وسائل قیمتی را در وسط اتاق جمع کردوآماده خارج‌کردن از منزل شد، بعلت خستگی مفرط‌تصمیم گرفت کمی در وسط اتاق دراز بکشد تا پس‌از ساعتی‌از خانه بیرون برود . احمد در میان همان اثاث‌جمع‌آوری شده دراز کشید و در همان لحظه اول خواب سنگینی او را فرا گرفت. ساعت ۵صبح‌بودکه صاحبخانه برای‌خواندن‌نماز از خواب برخاست و ناگهان متوجه شد که اثاث اتاق جمع‌آوری شده است او ابتداء فکر کرد که سارقین به خانه او دستبرد زده و متواری شده‌اند و بنای‌داد و فریاد را گذاشت که‌بصدای اوهمسایه ها از خواب بیدار شدند و پاسبان پست نیز سررسیدجالب اینجاست که‌بااینهمه سروصدا سارق از خواب بیدار نشدوقتی لابلای اثاث ها مورد بازرسي قرارگرفت ناگهان‌متوجه شدندکه سارق در آنجا خوابیده است !

احمد طاهرلوئی‌توسط پاسبان‌دستگیر و به کلانتری شانزده تهران برده شد، احمد صبح امروز همراه پرونده بدادگاه اطفال تحویل گردید .

اکازیون

CROWN CORPORATION

بلوز از :	۸۰ – ۳۰۰ ریال
پیراهن از :	۶۵۰ – ۸۵۰ ریال
دامن از :	۲۰۰ – ۳۵۰ ریال
شلوار از :	۱۵۰ – ۶۵۰ ریال
کاپشن و دامن از :	۸۵۰ – ۱۲۰۰ ریال
تونیك از :	۲۰۰ – ۳۵۰ ریال

حراج بوتیك ژاکلین

از دوشنبه ۲۹ مرداد ماه
کریمخان زند – اول خیابان نادرشاه
شمارهٔ ۲۱ تلفن ۸۳۲۲۷۷
کارخانهٔ الیزابت

جشن جاوید

۲۱ شهریور ماه در هتل آریا شرایتون
با شرکت هنرمندان محبوب گوگوش ،عارف ،عبدالکریم اصفهانی ، آغاسی با اجرای برنامه توسط تابش و ..
نمایش و فروش کالاهای خارجی . شروع برنامه از ساعت ۱۹ تا بامداد
۳ بلیط دو سره هواپیما و ۵۰جایزه‌ارزنده‌برای‌شرکت کنندگان در جشن

محل فروش بلیط :

کلیه شعب بانك اعتبارات تعاونی توزیع هتل‌آریاشرایتون – اینترناسیونال – کمودور (تخت‌جمشید) – مرمر (فیشرآباد) سمیرامیس (اول روزولت) صفحه فروشی بتهون- تالار کودك (شاه)

فروشگاه بزرگ ایران- سینما های‌دیاموند- درایوین‌ونك -اونیورسال- مازستیك-بلوار فالفار-رستوران چاتانوگا- سلف‌سرویس گل

روابط عمومی جشن جاوید بین سه راه‌شاه و شیخ هادی ساختمان شهریار
تلفن ۶۶۴۴۷۳

امیردشت
زیباترین برای زندگی
بهترین برای سرمایه گذاری

شهرك ساحلی امیر دشت در ۱۷ کیلو متری چالوس‌بطرف‌شهسوار با زمینهای تفکیك‌شده، سندمالکیت،خیابانهای‌عریض اسفالته،آب،برق پلاژ اختصاصی، سوپر مارکت، رستوران و تاسیسات مدرن ساحلی.

خرید زمینهای امیردشت یعنی زندگی در زیباترین نقطه و افزایش روز افزون سرمایه.

دفترفروش در محل آماده مشورت وراهنمائی شماست،با ما در تهران - خیابان اکباتان شماره ۱۵۶ تماس بگیرید.

فیلم رکورد شکن تابستان امسال
از فردا آغاز هفته ششم نمایش در
سینما آتلانتیک
داستان‌شیرین‌وکمیك مردی‌که‌تمام زنهارالخت وبرهنه‌میدید

گیشه‌سینما آتلانتیک برای رزرو بلیط آماده است

تماشای این فیلم برای اشخاص کمتراز ۱۸ سال ممنوع است

برنامه آینده ۴۰ سینمای تهران و شهرستان ها

طاهر

آغاز هفته سوم وآخرین هفته

نمایش در سینما
دیاموند

فلورینداولکان
ماسیمو رانیری
کلودجان در فیلم

رستوران تاچارا
باغذای عالی تلفن ۸۳۱۶۷۵
روزولت شمالی خیابان زهره شماره ٤

از فرداشب فقط در
تراس خنك امپایر
هورست بوخهولتز
موریل کاتالا
در فیلم رنگی
سرانجام یک‌عشق

آگهی استخدام
سازمان بیمه‌های‌اجتماعی برای خدمت درخرمشهر به‌یك‌پزشك‌عمومی نیاز دارد .
داوطلبان می توانند بمنظور آگاهی‌از شرایط‌استخدام باداره کل کارگزینی درخیابان آیزنهاور مراجعه‌نمایند
۱۷ر۱۸
سازمان بیمه‌های اجتماعی
آ-۳۷۴۸۲

فرش روزولت
خریدارفرشهای کهنه‌سنگین قیمت میدان ۲۵ شهریور
تلفن ۸۲ – ۸۳۴۴۸۱

فرش حقیقت
منصف‌ترین‌خریداروفروشنده فرش و قالیچه میدان ژاله
تلفن ۳۰۲۷۷۲

از امشب فقط در
سینما حافظ
(نمایش دهنده آثار برگزیده سینمای هند)
پرافتخارترین فیلم سال – برنده ۷ جایزه «فیلم فیر»
★ بهترین بازیگر نقش اول : منوج کمار
★ بهترین کارگردان : سوهن‌لال کندال
★ بهترین فیلم سال
★ بهترین هنرپیشه نقش دوم «پران»
★ بهترین موزیك : شانکر جایکیشن
★ بهترین ترانه‌سرا : وارمامالك
★ بهترین خواننده : موکش

منوج کمار ، راکی ، نازیما ، پرم چوپرا
پرمنات و پران در فیلم رنگی

قصه‌ای زیبا و موثردر قالب یك اثر فراموش نشدنی‌برای تمام آنهائیکه درامهای پاك و سالم را دوست دارند .
(همزمان با تهران در سینما کریستال تبریز)
شروع سئانسها ۱۰ر۳۰ صبح ۱ – ۳ر۳۰ – ۶ – ۸ر۳۰ بعد از ظهر

مجالس ترحیم

بانهایت تاسف درگذشت جناب آقای سناتور دکتر احمد سید امامی که از رجال خدمتگزار و صدیق و اطباء عالیقدر و نویسندگان مبرز بوده‌اند باستحضار میرساند .
مراسم تشییع‌جنازه فقید سعید ساعت ۹ صبح روز پنجشنبه اول شهریور ماه ۱۳۵۲ از مسجد مجد انجام خواهد شد .
رئیس مجلس سنا ـ جعفر شریف امامی

باکمال تاسف و تاثر درگذشت شادروان جناب آقای سناتور دکتر احمد سید امامی نماینده ادوار گذشته مجلس شورایملی را که از رجال شریف و صدیق کشور بوده‌انـد باستحضار میرساند .
تشییع جنازه فقید سعید روز پنجشنبه ۱ر۶ر۵۲ (فردا) ساعت ۹ صبح از مسجد مجد بعمل خواهد آمد .
رئیس مجلس شورایملی ـ عبداله ریاضی

بانهایت تاسف درگذشت شادروان سناتور دکتر احمد سید امامی معاون اسبق این وزارت را باطلاع میرساند .
تشییع جنازه آن مرحوم ساعت ۹ صبح روز پنجشنبه اول‌شهریور ماه (فردا) در مسجد مجد بعمل خواهد آمد .
دکتر منوچهر شاهقلی وزیر بهداری

باکمال تاسف و تاثر درگذشت ناگهانی شادروان جناب آقای سناتور دکتر احمد سید امامی را باطلاع دوستـان و خویشاوندان میرساند :
مراسم تشییع جنازه فقید سعید ساعت ۹ صبح روز پنجشنبه ۱ر۶ر۵۲ (فردا) از مسجد مجد بعمل خواهد آمد .
خانواده های : سید امامی ، ذوالفقـاری ، ناصرالدین ناصری ، افخمی ، افخم ابراهیمی ، طباطبائی دیبا ، امیری، ممتاز ، فربود ، امیرافشار ، مافی ، امیرابراهیمی ، نصرت مظفری، هاشمی‌عراقی، ثابتی، اشرفی، عضد، فرمانفرمائیان، امینی ، ظهیر ، خوانساری ، و سایر خانواده های وابسته .

خانواده های : پارسائی . میرفصیحی . آژنگ . جاوید . صفائی پور . کریمیان . اربابی . خطیب شهیدی . اردهالی . خادم . خمسی . فردوس . ارجمند .
باکمال تاسف درگذشت ناگهانی خانم تاج شیوافروخانم قمرتاج پارسائی را باطلاع نزدیکان و آشنایان میرسانند .
مجلس تذکر آن عزیزان روز پنجشنبه اول شهریور ماه از ساعت ۵ تا ۸ بعد از ظهر در گلشهر کرج نبش خیابان گلزار و رازقی منزل پارسائی و روز دوشنبه ۵ر۶ر۵۲ از ساعت ۶ تا ۸ بعد از ظهر در تهران منزل دکتر صفائی پور خیابان جمشید آباد شمالی کوچه شیبانی پلاک ۱۵ منعقد است .

بانهایت تاسف درگذشت مرحومه بانو حبیبه قاضی مادر آقایان خلیل قاضی بازرس وزارت دارائی و محمود قاضی رئیس اداره‌دارائی‌مستقل شهرستان زنجان را باطلاع‌میرساند.
مجلس ختم آن مرحومه روز پنجشنبه اول شهریور ماه از ساعت ۵ الی ۷ بعد از ظهر در مسجد اردبیلیها منعقـد خواهد بود .
وزارت دارائی

بانهایت‌تاسف درگذشت بانو حبیبه‌قاضی خواهر تیمسارسرتیپ دکتر شریعتداری را از طرف خود افسران ـ درجه داران و کارمندان ژاندارمری کل‌کشورتسلیت گفته و به آگاهی میرساند ، مجلس ختم آن شادروان‌ازساعت ۵الی۷ بعد از ظهر روز پنجشنبه اول شهریور ماه‌درمسجداردبیلیها واقع‌درگلوبندک تکیه‌درخونگاه منعقد میباشد .
ژاندارمری کل کشور

در مسجد جامع ساری
خانواده‌های مجتهدزاده. ایرانپور. بریمانی. علوی‌طبری. نورائی. عادل. بقراط. ابراهیمی. کارگشا. کارگران . رام و سایر خانواده‌های وابسته .
با تاسف و تاثر فراوان درگذشت شادروان جوادمجتهدزاده بزرگ خاندان مجتهدزاده و رئیس اسبق ثبت اسناد و املاک شهرستانهای ساری و شاهی را به‌اطلاع کلیه خویشان و همشهریان گرامی میرساند مجلس ختم آنمرحوم از ساعت۹ الی ۱۱ صبح روز شنبه ۳ر۶ر۵۲ در مسجد جامع ســاری برگزار میگردد .
مرتضی شریفزاده. جلال خاوری. ابوالفضل فهیمی . عبداله بلوکی. اسماعیل مهدوی. مرتضی قلی حسامی. محمد حسن دومهری. اسماعیل دیمی. دکتر فریدون مجتهدزاده . رحیم مجتهدزاده. فاطمه مجتهدزاده. نوریه ایرانپور. علی‌نقی بریمانی. خدیجه ایرانپور. جلال روحی. حسین مجتهدزاده. مهندس عزیزاله‌بریمانی. دکترحسین‌رهجو. علوی‌طبری.مهندس جواد روحی. حبیب‌اله بریمانی. بهاءالدین بقراط. دکتر رضا مجتهدزاده. دکتر جهانگیر ایرانپور. حاج‌اسداله جوادزاده. عزت ابراهیمی. کیهان ایرانپور. محمد کارگشا. یداله عادل. پیرزاده. کریم کارگران. علی‌اکبر انوری. زهتاب. رضاپور.
آ ـ ۱۰۲۳۹
مصیبت وارده را بعموم افراد خانواده‌های عزادار‌بویژه بازماندگان آنمرحوم تسلیت می‌دهیم .

باکمال تاسف وتاثربدینوسیله درگذشت آقای حاجی‌محمدخان احمدی همدانی رابه‌اطلاع دوستان و آشنایان‌میرسانیم مجلس ختم آن مرحوم روز شنبه سوم شهریور از ساعت ۹ الی ۱۱ صبح در مسجد آذربایجانیها در بازار منعقد میباشد.
خانواده‌های خان‌احمدی ـ روحانی ـ فرزانه ـ چرخیان‌ـ علی‌احمدی ـ حشمتی ـ حیدری عرب ـ حسن‌زاده .
مصیبت وارده را بعموم بازماندگان آنمرحوم تسلیت میدهیم

بانهایت تاسف وتاثر درگذشت مرحومه بانو عفت صادقـی والده مرحوم حاج محمدحسین صادقی را باطلاع اقوام و آشنایان میرسانیم . مجلس ترحیم مردانه روز پنجشنبه ۱ر۶ر۵۲ از ساعت ٤تا٦ بعدازظهر در مسجد علی (ع) واقع در انتهای خیابان آذربایجان و مجلس زنانه همان ساعت در منزل آنمرحومه خیابان آذربایجان . چهارراه خوش کوچه ارم پلاک ۵ برگزار میشود.
خانواده‌های : صادقی . ملایم . مطیعی . ملایم مطلق . جان‌براری . یوسفی . ضیائیان بیدهندی . محمدی. فکری. فرشاد. کیانفر . نادوخانواده‌های وابسته.
مصیبت وارده را بعموم بازماندگان آنمرحومه تسلیت میدهیم

بانهایت تاسف درگذشت مرحوم رضا رادبخت را باطلاع دوستان و آشنایان میرسانیم . مجلس ترحیم زنانه و مردانه آن مرحوم در ساعت ٤ الی ٦ بعد از ظهر روز پنجشنبه اول شهریور در مسجد سجاد خیابان شاه منعقد میباشد .
خانواده های : رادبخت ، فقیرزاده ، ذوالفقاری ، ادبی، یمینی ، طباطبائی ، خواجه نوری .
بعموم بازماندگان آن مرحوم مصیبت وارده را تسلیت میدهیم .

بانهایت تاسف درگذشت شادروان عباداله هدایتـی را باطلاع اقوام و آشنایان میرسانیم . مراسم ختم زنانه و مردانه آن مرحوم از ساعت ۳٫۳۰ الی ۵٫۳۰ بعداز ظهر روز شنبه سوم شهریور ماه در خانقاه صفی علیشاه برگزار میگردد .
هوشنگ ، داریوش ، رحمت‌الله هدایتی و خانواده های غزنوی ـ قادری ـ صابرزاده ـ رفتاری ـ سامی قراگزالو ـ احتشامی‌راد ـ سامی ـ حاجیلو ـ قیومی ـ مهدی‌پور ـ بهادری ـ بهزادی ـ مجتهدی ـ ضرابی ـ امیری‌فر ـ قاجار‌ـ مدی ـ فتاحی ـ دلاور ـ فرخی .
بعموم بازماندگان آنمرحوم مصیبت وارده را تسلیـت میدهیم .

بانهایت تاسف وتاثر درگذشت شادروان آقای داود تیشبی همسر وپدر عزیز وبزرگوارمان را باطلاع آشنایان و بستگان میرسانیم .
مجلس ختم آن شادروان روز پنجشنبه ۱ر۶ر۵۲ از ساعت ۵الی۷ بعدازظهر در کنیسا حئیم واقع در خیابان قوام‌السلطنه کوچه سیمی شماره ۱۲ منعقد میباشد.
ملوک ـ لیلی ـ روزالین ـ هلن ـ ژان ـ الیزابت ـ موئیز تیشبی.

بانهایت تاثر وتاسف درگذشت برادرعزیز وگرامی‌مان‌شادروان آقای داودتیشبی بزرگ‌خاندان تیشبی رابااطلاع بستگان ودوستان میرسانیم. مجلس‌ختم‌آن‌شادروان روزپنجشنبه ۱ر۶ر۱۳۵۲ ازساعت ۵الی۷ بعدازظهر در کنیسا حئیم واقع در خیابان قوام‌السلطنه کوچه سیمی شماره ۱۲ منعقد میباشد.
خانم آغا ـ طاهره ـ نجات‌اله تیشبی

بانهایت تاثر و تاسف درگذشت شادروان آقای داود تیشبی بزرگ خاندان تیشبی رابااطلاع فامیل ودوستان میرسانیم .
مجلس ختم آن شادروان روز پنجشنبه ۱ر۶ر۵۲ از ساعت ۵الی۷ بعدازظهر در کنیسا حئیم واقع در خیابان قوام‌السلطنه کوچه سیمی شماره ۱۲ منعقد میباشد.
خانواده‌های : تیشبی ـ میشکانیان ـ حلیمی ـ حنئلویان ـ فروزان‌راد ـسیوطوب ـ رهبان ـ رخسار .

بانهایت تاسف درگذشت شادروان دکتر جلیل قربانیان استادیار سابق دانشگاه تهران برادر گرامی آقای حیـدر قربانیان کارمند وزارت دارائی را باطلاع میرساند .
مجلس ترحیم مردانه و زنانه روز جمعه ۲ر۶ر۵۲ از ساعت ۵ الی ۷ بعد از ظهر در خانقاه صفی علیشاه برگزار میگردد .
وزارت دارائی

بانهایت تاسف و تاثر درگذشت دکتر جلیل قربانیان استادیار و رئیس سابق بخش ژئومغناطیس این موسسه که در سانحه هوائی در نزدیک پاریس اتفاق افتاده است‌باطلاع میرساند .
مجلس ختم فقید سعید روز جمعــه دوم شهریور ماه از ساعت ۵ تا ۷ بعد از ظهر در خانقاه صفی علیشاه منعقد خواهد شد .
موسسه ژئوفیزیک دانشگاه تهران

بانهایت تاسف درگذشت ناگهانی شادروان دکتر جلیل قربانیان استادیار سابق دانشگـاه تهران را کـه در سانحه هوائی در پاریس بوقوع پیوسته باطلاع بستگان وآشنایان میرسانیم . مجلس ترحیم زنانه و مردانه فقید سعید روز جمعه ۲ر۶ر۵۲ از ساعت ۵ الی ۷ بعد از ظهر در خانقـاه صفی علشاه برگزار میگردد .
خانواده های : قربانیان ، کوزان ، کاظمیان ، ختائی، احمدزاده ، قناعت ، بهادری ، عسگری ، موسوی زاده ، بابائی‌فرد ، شمخالی ، محمدیون ، زمانی ، معصوم زاده ، تقی زاده ، رمضانـی ، حیـدری ، محمد زاده ، رمضانیان ، صدری ، بچرانلو ، اردبیلی ، توفیقی ، ابراهیمی ، امیـد تبریزی، اسکوئی، مطهری، نیری، صادق زاده ، بشردوست، کریم زاده .
بعموم افراد خانواده های عزادار بویژه بازماندگان آن مرحوم مصیبت وارده را تسلیت میدهیم .

نظر بفوت ناگهانی برادرم شادروان حسین نصری بزرگ خاندان نصری را باطلاع آشنایان و دوستان میرساند .
مجلس یادبود مردانه و زنانه صبح روز جمعه ۲ر۶ر۵۲ از ساعت ۹ تا ۱۱ در خانقاه صفی علیشاه برگزار می‌گردد .
معصومه حیفایی

یادبود

بدینوسیله باطلاع دوستان و وابستگان میرساند مـراسم سالروزدرگذشت‌شادروان‌حاج اکبر صادقی بهاری روزپنجشنبه اول شهریور ماه از ساعت ۵ تا ۷ بعد از ظهر برمزار آن مرحوم در امامزاده حمزه آرامگاه رحمتی برگزار میگردد .
خانواده صادقی

اقوام و آشنایان شادروان مهندس احمد تمدن بمناسبت یادبود سالروز درگذشتش بعداز ظهر روز پنجشنبه اول شهریور ماه از ساعت ۳ الی ٤ بعداز ظهر برمزار آن مرحوم (بهشت‌زهرا) و از ساعت۵ الی ۷ بعداز ظهر در منزل(خیابان تاج ـ خیابان خوی پلاک ۳۱) گردهم می آیند تا پایان یکمین سال زندگی جاودان او را یادنمایند.
خانواده‌های‌تمدن و حکیم‌رابط

یکشنبه ٤ شهریور ماه مصادف است با سالروز فوت همسر عزیزم دکتر گریگور بهاریان مراسم یادبود از ساعت ۱۰ونیم الی ۱۱ونیم در کلیسای سنت‌سرکیس ویلا نبش کریمخان‌زند برگزار میشود.
طلعت بهاریان

مراسم شب هفت در کهک قم
بدینوسیله به‌اطلاع کلیه دوستان و آشنایان میرساند ، مراسم شب هفت مرحوم حاج میرزا جواد رسولی بزرگ خاندان رسولی روز پنجشنبه اول شهریور ماه (فردا) از ساعت ۳ الی ٦ بعد از ظهردرمزار آنمرحوم واقع در (کهک قم) برگزار میگردد.
قم فامیل رسولی و بستگان

سپاسگزاری

از کلیه سروران گرامی بویژه تیمساران معظم سرلشگر همایونی و سرلشگر فیوضی. افسران. خویشاوندان ودوستان ارجمند که در مراسم تشییع. ترحیم و شب هفت خواهرعزیزم بانو مرضیه بیگم شریفیان متعلقه سرکار سرهنگ زمردی‌شرکت یا بوسیله نامه و تلگراف ودرج در جراید و تلفنی تسلی‌خاطر بازماندگان را فراهم فرموده‌اند صمیمانه سپاسگزارم .
سرهنگ سید علی اصغر شریفیان

از ذوات محترم دوستان و آشنایان و همچنین سازمان های محترم نظام پزشکی و جامعه دندانپزشکی سازمانهای بیمه کارمندان که در فوت فرزند عزیزم مرحوم دکتر سیدعلی تقوی در مراسم تشییع و مجالس ختم شرکت فرموده و یا به وسیله نامه و تلگراف ویا درج آگهی در جراید اظهـار همدردی نموده صمیمانه سپاسگزارم .
الاحقر ـ حاج میرزا محمدحسین تقوی

مجالس وعظ و سوگواری

درس عقاید اسلامی درحسینیه بنی‌فاطمه
موضوع بحث این هفته (رستاخیز را بارها دراین‌جهان به‌چشم دیده‌ایم) واستاد علامه جناب‌آقای ناصرمکارم‌شیرازی در این زمینه بحث می‌کند .
ساعت شروع جلسه ۸½ شب جمعه
جلسه صبح روز وفات حضرت موسی‌ابن جعفر درمحل حسینیه منعقد می‌باشد سرچشمه اول امیرکبیر .

سخنرانی اسلامی

در آستانه جشن فرخنده بعثت پیامبر جاوید اسلام (ص) و بافتخار نزول قرآن کریم از روز پنجشنبه اول شهریور ، ۲٤ رجب ساعت ۸ بعدازظهر (شب جمعه) که مصادف با شب شهادت حضرت موسی‌الکاظم علیه‌السلام است بمدت ده‌شب مجلس تبلیغ وسخنرانی برپاست و خطیب‌اسلامی فخرالدین حجازی تحت عنوان ارمغان رسالت سخن می‌گوید از عمـوم فضیلت‌خواهان ، خاصه طبقه جوان برای شرکت دراین‌مجلس دعوت می‌شود .
برای بانوان مکانی مخصوص آماده است.
نشانی : بلوار کرج خیابان میکده نزدیک سازمان‌آب

مجلس سوگواری خامس‌آل‌عبا
از شب۲۹ر۵ر۵۲ بمدت۱۰ شب از ساعت۷٫۵ تاساعت ۱۰ بعدازظهر در منزل اینجانب منعقد میباشد از عموم شیعیان‌مخصوصا اراکیهای مقیم تهران دعوت میشود برای درک فیض ازفرمایشات جناب آقای حاج شیخ ابراهیم اعلائی و آقای سید رضااکرمی‌در این مجلس شرکت فرمایند.
علی سلیمیان
قلهک خیابان دولت سمراه نشاط خیابان بهار پلاک ٤۷

بسمه تعالی
بمناسبت شهادت امام هفتم شیعیان موسی‌ابن جعفر ارواح‌ـ العالمین‌له‌الفدا از روز پنجشنبه همین هفته تا روز یکشنبه‌صبحها مجلس تذکری در منزل حضرت آیت‌اله آقای بهبهانی برقرارخواهد بود. .بدینوسیله باطلاع آقایان علماء اعلام وموالیان عظام ووعاظ ذوی‌العزةوالاحترام میرساند.
حاج سید ابراهیم الطحی

به میمنت ایام متبرکه مبعث حضرت رسول اکرم (ص) شب جمعه از ساعت۷الی۱۰ بعد از ظهر درانجمن دانشوران ایران و از ساعت ۱۰ تا۱۲ صبح جمعه جشن و شادمانی در مجمع دین‌و دانش برقرار است.

بازگشت همه بسوی خداست
بانهایت تاسف و تاثر درگذشت ناگهانی پدر عزیزمان مرحوم یحیی لشگری نژاد راباطلاع دوستان و آشنایان میرسانیم مجلس ختم مردانه و زنانه آن فقید سعید روز پنجشنبه اول شهریورماه از ساعت۳تا۵ بعد ازظهردرمسجدمجدمنعقدمیباشد.
خانواده های: لشگری نژاد. کلهری‌فر . لشگری . بشردوست. شکرریز. نادری . هادوی. کشوری. حسین زاده . رشید بنام . کربلائی حسن. مصطفی‌قلی . اسدی . شهریاری . دکتر فخار . دکتر یوسفیان . خاک نگار مقدم . تهرانی . امینی . عشقیار
بعموم بازماندگان مصیبت وارده را تسلیت میدهیم .

با کمال تاسف و تالم درگذشت نابهنگام آقای سید جعفر امامی فرزند مرحوم حاج سید محمدعلی امام ، برادر جـوان عزیز خود را باطلاع دوستان و آشنایان همدانی میرسانیم .
مجلس ختم آن شادروان روز پنجشنبه اول شهریور ماه ۵۲ از ساعت ۹ تا ۱۱ صبح در مسجد حاج شیخ عبدالحسین معروف به آذربایجانی‌ها انتهای بازار کفاش‌ها و مجلس ختم زنانه در همان روزو از ساعت ۵ تا ۷ بعداز ظهر در خیابان قدیم شمیران ، سیدخندان خیابان خواجه عبدالله انصاری پلاک ۱۱۰ منزل امامی منعقد میگردد .
مادر ، خواهران ، برادران و فامیل داغدار ،علی‌اصغر امامی ، محمود امامی ، مهدی امامی ، حاجی محـمد امامی ، عباس امامی ، حاج صادق یزدان ، حسین مکرم ، رحیم مولائی ، سید رضاو امیرجلال‌امامی ، حاج‌غلامحسینی حقیقت‌پژوه ، فروغی ، کاظمی ، باقری ، منزوی،رضا بهاری.
آ ـ ۱۰۲۷۷
مصیبت وارده را بعموم بازماندگان آن مرحوم تسلیت میدهیم .

به مناسبت فوت ناگهانی و جانگداز جوان ناکام‌امیرحسین یاوری در لندن به آقای حاج‌علی یاوری و عمو های ایشان آقایان حسینعلی و جواد یاوری تسلیت عرض نموده مراسم استقبال و مشایعت جنازه ظهر جمعه دوم شهریور از فرودگاه به اصفهان و صبح یکشنبه چهار شهریور مجلس ختم در مدرسه صدر خواجو منعقد و مراسم روز هفت جمعه نهم شهریور در تخت فولاد اصفهان تکیه مرحوم حاج سید محمد لطیف برقرار می باشد .
علی‌اصغر فولادی

تسلیت

جناب آقای مسعود برزین ، رئیس روابط عمومیُ دفتر مخصوص علیاحضرت شهبانو
سردبیر و نویسندگان مجله دنیای ورزش مصیبت وارده را تسلیت میگویند وخود را در اندوه بزرگ شما شریک میدانند.

استاد محترم جناب آقای حسین واهب
باکمال تاسف مصیبت وارده را تسلیت میگوئیم .
مدرسه عالی مدیریت گیلان

جناب آقای مهندس فریدون پیرمرادی
غم جانگداز مرگ مادر گرامیتان را تسلیت گفته برای آن جناب صبر جمیل آرزو داریم .
علاءالدین مصباح و بانو

خانواده محترم ماندگار
مرا در غم بزرگی که با از دست دادن دائی عزیز شما مرحوم کربلائی سالمی پیش آمده شریک بدانید .
لنگرود ـ نادر زیبنده نظام

جناب آقای هوشنگ قدس
با نهایت تاثر مصیبت و ارده را از طرف کلیه کارکنان و هنرجویان صنعتی فرح پهلوی تسلیت می‌گویم .
قدس مالک

جناب آقای محمد ناصر دلنواز
مصیبت وارده را بحضور جنابعالي و سایر بازماندگان تسلیت عرض می‌نماید .
نوروزی

جناب آقای امیرمسعود برزین
مصیبت وارده را تسلیت عرض می‌نمایم .
شهین تهرانی

جناب امیر مسعود برزین
با کمال تاسف مصیبت وارده را تسلیت عرض مینمایم.
منصور شهریاری

جناب آقای دلنواز
ریاست محترم بانک بازرگانی شعبه فردوسی
کارمندان شعبه فردوسی فوت مادر گرامیتان را تسلیت‌عرض نموده سلامتی وبقای عمر جنابعالی و بازماندگان محترم را ازخدای یکتا مسئلت مینمایند.

جناب آقای امیرمسعود برزین
با نهایت تاسف مصیبت وارده را تسلیت عرض نموده بقای عمر و سلامت بازماندگان فقید سعید را از خداوندمتعال مسئلت داریم .
محمدرضا ـ عباس رحیمیان

جناب آقای حمید اسعد رزم‌آرا
مدیریت کل ثبت‌احوال کل کشور
با نهایت تاسف و تاثر از طرف خود و کلیه کارمندان مصیبت وارده را تسلیت عرض مینماید .
رئیس اداره ثبت‌احوال فرمانداری کل کهکیاویه و بویراحمد‌ـ تیمور منوچهری

با نهایت تاسف درگذشت شادروان علی افشار بـزرگ خانواده افشار را بخانواده های افشار و شفیع‌زاده تسلیت عرض نموده بقای عمر بازماندگان آن مرحوم را از خداوند متعال مسئلت مینمائیم .
یزد ـ جواهر و عسگر معتمدی

همکار گرامی‌آقای محمود لازمی‌زاده
در نهایت تاثر و تالم مصیبت وارده را تسلیت عـرض مینمائیم .
کاووسی ، پاک‌نظر ، شفیعی ، نفیسی ،دولت‌آبادی ، رفوگران .

سرکار سرگرد اشراقی
همکاران اداری با کمال تاسف مصیبت وارده‌را تسلیت گفته تندرستی سرکار و خانواده محترمتان را از خداوند متعال خواهانند .
سرتیپ صفاپور

ضایعه درگذشت شادروان ابوالفتح میرزا برزین را ، به جناب آقای امیر مسعود برزین و خاندان برزین تسلیت میگویـد .
سندیکای نویسندگان و خبرنگاران مطبوعات

ضایعه درگذشت شادروان ابوالفتح میرزا برزین را بـه جناب آقای امیرمسعود برزین و خاندان برزین تسلیت‌میگوید. .
هیئت امنای باشگاه نویسندگان

جناب آقای احمد اسعد رزم‌آرا
مدیریت محترم کل ثبت احوال کل کشور
با نهایت تاسف مصیبت وارده را به جنابعالی و سایر بازماندگان تسلیت عرض مینمائیم .
حسین مهینی ـ مهین دلنواز

جناب آقای احمد صالحی
با تاثر و تاسف فراوان این غم بزرگ را بشما وخانواده محترم تسلیت گفته از خداوند بزرگ برای شما و خاندان محترم صبر و شکیبائی مسئلت داریم.
علی نقرمچی . یداله خلیقی

آقای امیر مسعود برزین
مصیبت وارده را بشما تسلیت میگوید و بقای عمر شما و خانواده محترم را مسئلت دارد .
ایرج گرگین

آقایان حاج اسد . جعفر . احمد . رحیم و کریم کریمی
با نهایت تاثر و تاسف درگذشت ناگهانی شادروان‌حاج محمود کریمی پدر بزرگوارتان را تسلیت عرض نموده وبقای عمر همگی را از ایزد متعال خواهانیم .
بآ اس اف ایران (شرکت سهامی خاص)

سرکار خانم پریچهر وفائی
در سوک شوهر ناکامتان شریکم و از صمیم قلب برایتان صبر و بردباری آرزو میکنم .
اصفهان ـ عزیزالله جهانشاهی

در حوادث شهرستانها ۸ نفر کشته شدند

نوعروس، بعلت‌اختلاف باشوهرش خودرا کشت !

● ازنا ـ جوانی هنگام کار در مزرعه روستای«نصرت‌آباد» ازنا ، زیر «کمباین» ماند و کشته شد.

● رضوانشهر ـ قربان علیپور (۲۰ ساله) که‌درتصادف رانندگی مجروح شده بود ،در بیمارستان رشت درگذشت .

● اصفهان ـ تازه عروسی که فقط ۹ ماه از ازدواجش میگذشت ، بعلت اختلاف بـا شوهرش با خوردن سم‌خود را کشت !
وی مهرانگیز پرهودی نـام داشت و شش ماهه حامله‌بود.

● کردکوی آصف رفیعی (۲۲ ساله) در یکی از باغهای میوه کردکوی از درختی خود را حلق‌آویز کرد .

● رشت ـ زن ۳۵ ساله‌ای بنام زیبا نیاستی در کتالم‌بعلت برخورد سرش با «در» اتـاق دچار خونریزی مغزی شد و در بیمارستان درگذشت .

● ماکو ـ اتـومبیل دو دانشجوی ایرانی در خاک ترکیه ، تصادف کرد و یکی از آنان بنام رسول مستانه ، ۳۲ ساله‌کشته‌شد و محسن‌شمس‌فرد مجروح گردید. حادثه در ۵ کیلومتری مرز بازرگان روی داد .

● مشهد ـ دریکی ازروستا های مشهد ، دختر ٤ ساله‌ای بنام «بی‌بی شمس» در تنورافتاد و سوخت .

● تبریز ـ محمد حسین ماهوتچی ۱۲ ساله که در تاریکی از نور شعله کبریت استفاده کرده بود، بعلت‌افتادن کبریتهای نیم‌افروخته به روی لباسهایش ، آتش گرفت و درگذشت .

● کرمانشاه ـ ٤ برادر به اتهام کشتن دو زن با گلولـه بازداشت شدند.
متهمین علی‌حسین ، محمد حسین ، غلامحسین‌و میرحسین حسینی نام دارند.
جنایت در جریان یک نزاع دستجمعی در روستای «بلین»از توابع «دینور» کرمانشاه روی داد و یک زن ٤۵ ساله به نام خانم بزرگ و دختر ۱۵ساله‌ای بنام منیژه با شلیک گلوله‌کشته شدند.

آگهی مناقصه شماره ٤٤

نیروی هوائی شاهنشاهی مقداری‌مفتول جوشکاری‌موردنیاز خود را از طریق مناقصه خریداری می نماید .
پیشنهاد دهندگان می توانند بامراجعه‌بستاد فرماندهی نیروی هوائی «خیابان فرح‌آباد»و دریافت برگ شرائط و مشخصات ، پیشنهادات خود را برطبق مفاد مندرج در برگ شرایط تنظیم نموده و تاساعت ۱۳ روز دوشنبه ۲٦ر٦ر۵۲ بدفتر آجودانی کل ستاد فرماندهی تسلیم نمایند . م الف ۹۵۷۵
نیروی هوائی شاهنشاهی
آ ـ ۳۸۰۸۰

آگهی مناقصه

شرکت برق منطقه‌ای خراسان ۱۲۰ تن قطعات MILDSTEEL و۲۰تن‌پیچ و مهره های برجهای فشار قوی را از طریق مناقصه طبق آئین‌نامه معاملات شرکت خریداری می نماید .
پیشنهاد دهندگان می توانند برای دریافت برگ مشخصات کالاو مناقصه در مشهد باداره تدارکات واقع در خیابان خاکی و یا در تهران دفتر مرکزی خیابان میکده مراجعه نمایند و پیشنهادات خود را تا آخر وقت اداری روز شنبه هفدهم‌شهریور ۵۲ تسلیم نمایند .
م الف ۹۵۰۳
شرکت برق منطقه‌ای خراسان

آگهی مناقصه ساخت قالب جهت سینی‌پلاستیکی و سینی‌پلاستیکی

شرکت دخانیات ایران دو قلم لوازم مورد نیاز خـود را بشرح زیر .
۱ـ ساخت قالب جهت سینی پلاستیکی‌یکدستگاه
۲ـ سینی‌پلاستیکی‌باندازه خارجی٤۲ × ٦۷ دویست عدد
بمناقصه میگذارد داوطلبان باید قبلا برای دریافت برگ مشخصات و شرایط مناقصه باداره کارپردازی این شرکت مراجعه نموده پس از امضای تمام صفحات برگ مشخصات و شرایط مناقصه بانضمام پیشنهاد خود تا ساعت ۹ صبح روز ۱۹ر٦ر۵۲ باداره دفتر شرکت دخانیات ایران واقع در خیابان ایرانشهر شمالی تسلیم نمایند پیشنهاد های رسیده در ساعت ده صبح همان روز ۱۹ر٦ر۵۲درشرکت دخانیات‌ایران باز و قرائت خواهد شد . م الف ٤۸٤
شرکت دخانیات ایران

آگهی پذیرش هنرجو برای سال تحصیلی ۵۲ـ۵۳
هنرستان هنر های زیبای بهزاد (دختران)

هنرستان هنر های زیبای بهزاد«دختران»برای‌سال تحصیلی ۵۳ـ۱۳۵۲ از طریق مسابقه هنرجو می پذیرد. داوطلبان برای کسب اطلاع بیشتر و ثبت‌نام می توانند روز های دوشنبه و چهارشنبه هرهفته از ساعت ۸تا ۱۲ صبح‌به هنرستان واقع در خیابان هدایت ـ خیابان خیام کوی بصیرالملك مراجعه نمایند . م الف ۵٦۹۱

آ ـ ۳۷۰۵۰

پذیرش دانشجو
درآموزشگاه‌عالی‌پرستاری نیروی هوائی‌شاهنشاهی

آموزشگاه عالی پرستاری نیروی هوائی‌شاهنشاهی برای سال تحصیلی ۵۳ـ۵۲ تعدادی دانشجوازمیان دوشیزگان و بانوانی که دارای دیپلم کامل‌متوسطه دریکی از رشته های طبیعی یاریاضی هستند با اجرای امتحان کتبی و انجام مصاحبه انتخاب می نماید.

شرایط اختصاصی :
مد ت‌تحصیل در آموزشگاه سه سال خواهد بود.
دانشجویان در مدت تحصیل شبانه روزی‌بوده و هزینه زیست آنان بعهده نیروی هوائی‌شاهنشاهی میباشد.
به دانشجویان سال اول ماهانه ۲۰۰۰ ریال و سال دوم ۲۵۰۰ ریال‌و سال‌سوم ۳۰۰۰ ریال‌بعنوان کمك هزینه تحصیلی پرداخت میشود.
دانشجویان پس‌از پایان دوره تحصیلی واخذ مدارك تحصیلی معادل لیسانس برابر مقررات از حقوق‌و مزایای مربوطه استفاده خواهندنمود.

شرایط ثبت نام :
تابعیت دولت شاهنشاهی ایران .
متدین بیکی از ادیان «اسلام، مسیحی ،کلیمی و زرتشتی».
دارابودن حداقل سن ۱۷و حداکثر ۲۵ سال تمام ، ثبت‌نام کسانی که خدمت وظیفه خود را در یکی سپاههای انقلاب انجام داده باشند وحداکثر سن آنان ۲٦ سال باشد بلامانع است.
داشتن گواهی حسن اخلاق از دبیرستان و گواهی عدم سوء پیشینه.
داشتن صحت مزاج و تناسب اندام طبق‌گواهی بهداری نیروی هوائی شاهنشاهی. نداشتن کسان تحت تکفل.

مواد امتحان :
فارسی ، زبان انگلیسی ، اطلاعات عمومی‌شامل طبیعی ، ریاضی، فیزیك ، شیمی ، هوش.
داوطلبان واجدشرایط مندرج دراین اطلاعیه میباید برك درخواست مندرج دراین اطلاعیه را تنظیم و از تاریخ۱۵ر۵ر۵۲ لغایت ۷ر٦ر۵۲ باپست سفارشی به نشانی تهران خیابان پهلوی خیابان گاندی خیابان شراره «هفتم» ارسال دارند.

توزیع کارتهای ورودی :
کارتهای ورودی داوطلبان در تاریخ۱۷ر٦ر۵۲ در محل آموزشگاه عالی پرستاری نیروی هوائی شاهنشاهی توزیع میگردد .محل‌و ساعت اجرای امتحان در روز توزیع کارت باطلاع داوطلبان خواهد رسید.

آموزشگاه عالی پرستاری نیروی هوائی شاهنشاهی

اینجانب دارای نام خانوادگی　　نام　　شماره شناسنامه
صادره از　　متولد سال　　و دیپلم کامل متوسطه دررشته
تقاضای ثبت‌نام در مسابقه ورودی آن‌آموزشگاه عالی را دارم‌وبه ضمیمه مدارك زیرراارسال میدارم.
۱ـ فتوکپی شناسنامه
۲ـ٤قطعه عکس ٤×٦　　۳ـ گواهی حسن‌اخلاق.
٤ـ فتوکپی دیپلم کامل متوسطه « یا مدرك قبولی ششم متوسطه » .
۵ـ فتوکپی برك پایان خدمت وظیفه‌برای افرادی که خدمت وظیفه خودرا انجام داده‌اند .
نشانی :شهر　　خیابان　　کوچه　　پلاك شماره
تلفن　　تاریخ　　امضاء داوطلب

تذکر : روی پاکت نوشته شود مربوط‌به‌مسابقه ورودی آموزشگاه عالی پـرستاری نیروی هوائی شاهنشاهی .

جناب آقای مهندس فریدون پیرمرادی
با نهایت تاثر و تالم فوت نابهنگام مادر محترمه را حضور آنجناب تسلیت عرض عزت و بقای آن خاندان جلیل را از درگاه خداوند بزرگ مسئلت داریم .
نظارت‌خانه‌سازی شهر صنعتی اراک ـ مهندس قربکیان
آ ـ ۸۱۸۰۱

جناب آقای قاسم کیازند
جناب آقای دکتر منصور کیازند
با تاسف فراوان مصیبت وارده را تسلیت عرض نموده سلامت خانواده های محترم را آرزومندیم .
جریره بویه ،ایرج داروگر ، فریدون داروگر

جناب آقای قاسم کیازند
با نهایت تاسف درگذشت ابوی گرامی را تسلیت عرض می نمائیم .
دبیران و کارکنان دبیرستان دولتی بهرام

دوست گرامی آقای مسعود برزین
هم «دوره‌های» خودمان مصیبت وارده را صمیمانه‌تسلیت می گویند
پرویز آزادی ،مسعود بهنود ، عباس پهلوان ، هوشنگ پورشریعتی ، کاظم جزایری ، بابک ساسان ، حسین‌سرفراز، غلامعلی لطیفی ،منوچهر محجوبی

جناب آقای امیر مسعود برزین
با اندوه فراوان مصیبت وارده را تسلیت عرض مینماید .
کاظم دشتی

جناب آقای هوشنگ قدس معاونت محترم مدیر عامل جمعیت شیر وخورشید سرخ استان تهران
درگذشت شادروان مرحومه مغفوره بانو زهرا انیسی تهرانی مادر بزرگتان را صمیمانه تسلیت گفته و ضمن آرزوی شادی روح آن مرحومه سلامتی بازماندگان را از خداوند بزرگ مسئلت داریم .
کارکنان سازمان مشترک بهداشت کودکان ومادران

آقای امیر مسعود برزین
بانهایت تاسف درگذشت پدر گرامیتان را تسلیت گفته بقای عمر شما و بازماندگان را از درگاه خداوند بزرگ‌مسئلت داریم .
روابط عمومی سازمان رادیو تلویزیون ملی ایران

جناب آقای امیر مسعود برزین
عضو محترم انجمن طرفداران تربیت پیش‌آهنگی
بانهایت تاسف درگذشت پدر ارجمندتان را از سوی خود واعضای انجمن طرفداران تربیت پیش آهنگی به‌جنابعالی و بازماندگان آن شادروان تسلیت عرض نموده و از خداوند سلامت و صبر جمیل برای شما آرزو دارم .
علی هاشمی دبیر انجمن طرفداران تربیت پیش‌آهنگی

جناب آقای شاپور شهبازی
مدیر عامل بانک صنایع ایران و خانم
بانهایت تاثر و تاسف درگذشت شادروان جوان ناکام محمود نصرتیان را خدمت شما و کلیه فامیل محترمتان تسلیت عرض مینماید.
احمد عسگری و بانو

سال چهل وهشتم ـ شماره ۱۴۱۸۴

اطلاعات

چهارشنبه ـ سی و یکم شهریور ماه ۱۳۵۲
بیست و سوم رجب ۱۳۹۳ ـ بیست و دوم اوت ۱۹۷۳

ساعات شرعی استخراج دکتر ریاضی کرمانی

اذان صبح	ساعت ۳ و ۵۰ دقیقه
طلوع آفتاب	ساعت ۵ و ۲۶ دقیقه
ظهر شرعی	ساعت ۱۲ و ۸ دقیقه
اذان مغرب	ساعت ۷ و ۶ دقیقه

بانک جهانی برای احداث سد لار وام میدهد

فرزین فنائیان

مذاکراتی میان مقامات سازمان برنامه و بانک جهانی جریان دارد که براساس آن بانک مذکور قسمتی از هزینه سیصد میلیون دلاری ساختمان سد «لار» را بصورت وام در اختیار دولت ایران قرار خواهد داد و برای ادامه این مذاکرات بانک بین‌المللی فریبا هیاتی را بتهران اعزام میدارد.

همچنین امروزدر سازمان برنامه گفته شد: بعلت مطالعاتی که در مورد اقتصادی بودن سد لار جریان دارد، احتمالا بهره‌برداری از این سد یك سال به تعویق می افتد و ساختمان سد لار در آخر سال ۱۳۵۷ خاتمه خواهد یافت.

باین ترتیب چنانچه تجدیدنظر در محدوده شهر تهران متکی به بهره‌برداری از سد لار باشد این تجدیدنظر به اوایل سال ۱۳۵۸ موکول خواهد شد.

در مورد هزینه سد لار گفته می شود این سد یکی از گران ترین سد ها در سطح جهانی خواهد بود و برای انتقال سالیانه حدود یکصد میلیون مترمکعب آب به تهران، در مجموع باید بیش از ۴۵۰ میلیون دلار «بیش از سی میلیارد ریال» اعتبار صرف گردد.

براساس پیش بینی کارشناسان احداث سد لار اندکی بیش از سیصد میلیون دلار هزینه خواهد داشت و برای انتقال و توزیع آب این سد در تهران نیز حدود یکصد وپنجاه میلیون دلار هزینه برآورد شده است.

حفر تونل

آب سد لار از طریق انحراف رودخانه لار تامین می شود و بهمین منظور با حفر بیش از سی کیلومتر تونل، آب رودخانه برگردان شده و سپس درپشت سداصلی ذخیره خواهد شد.

برگردان آب رودخانه لار یکی از مشکل ترین قسمت اجرای این طرح عمرانی می‌باشد و تاکنون کارشناسان وزارت آب وبرق مطالعات وسیعی در این زمینه انجام داده‌اندتا برگردان آب رودخانه لار به بهترین نحو صورت گیرد.

ظرفیت سد لار حدود دویست میلیون متر مکعب آب خواهد بود که یکصد میلیون متر آب به تهران منتقل می شود وبقیه به مصارف کشاورزی اراضی اطراف رودخانه وزیرسد خواهد رسید. سدلار از نوع بتونی ویکصد متر طول دارد و این سد حدود پنجاه کیلومتر با تهران فاصله خواهد داشت.

بعقیده کارشناسان احداث سد لار برای تامین احتیاجات آب آشامیدنی سال‌های آتی تهران ضرورت دارد و چنانچه آب مصرفی تهران از این سد تامین نشود تهران در سال های آینده با کمبود آب مواجه خواهد شد.

این کارشناسان یادآور می‌شوند با احداث سد لار و انتقال به تهران و جمع‌آوری سایر منابع آب سطح الارضی و تحت‌الارضی اطراف تهران قطعا میتوان آب مصرفی حداکثر ۶ میلیون نفر جمعیت تهران را فراهم کرد وچنانچه جمعیت پایتخت از این رقم نیز بالا برود تامین آب آشامیدنی تهران بسیار مشکل و شاید غیر ممکن باشد...

بهمین جهت باید از هم‌اکنون برای تثبیت جمعیت تهران چاره‌ای یافت و افزایش جمعیت تهران را به شدت کنترل کرد.

افزایش مصرف

بموجب گزارشی که سازمان آب تهران در زمینه افزایش مصرف آب شهر تهران تهیه کرده است، مصرف آب تهران از ۲۸۰ میلیون مترمکعب تجاوز کرده و ظرف چند سال آینده از پانصد میلیون متر مکعب نیز فراتر خواهد رفت.

بدنبال بررسیها و مطالعات کارشناسان وزارت آب وبرق چندی قبل به مقامات مسئول هشدار داد تا برای جلوگیری از افزایش جمعیت تهران، تدابیری اتخاذ گردد و این وزارت رسما اعلام داشت منابع آب اطراف تهران فقط جوابگوی حدود ۶ میلیون نفر خواهد بود.

سازمان برنامه بهمین منظور علاوه برآغاز مطالعاتی در مورد کنترل جمعیت تهران طرح احداث سد لار را تصویب کرد و اعتبار ساختمان این سد را در برنامه پنجم عمرانی کشور پیش بینی کرد.

مقامات سازمان برنامه اظهار میدارند سد لار نه تنها از جهت ساختمان از گران ترین سد جهان خواهد بود بلکه آبی که این سد به تهران منتقل میسازد نیز گران ترین آب مصرفی در ایران خواهد بود.

طبق برآورد کارشناسان برای انتقال هر متر مکعب آب از سد لار به تهران حداقل ده ریال و حداکثر سی ریال خرج خواهد شد و تازه این هزینه بدون استهلاك سرمایه و اعتبار مصرفی تخمین زده شده است.

مقامات سازمان برنامه همچنین اضافه می کنند: با توجه به تمام این مسائل معهذا سازمان برنامه بلحاظ ضرورتی که احداث سد لار در تامین آب مصرفی شهر تهران دارد اعتبار آن را در برنامه پنجم منظور کرده و با استفاده از اعتباری که در اختیار وزارت آب و برق قرار گرفته مقدمات احداث این سد فراهم شده و هم‌اکنون قسمتی از جاده و ساختمان واحد های مسکونی کارکنان سدلار پایان یافته و کارشناسان آب و برق سرگرم فراهم آوردن مقدمات احداث تونل انحرافی و برگردان کردن آب رودخانه لار می باشند.

ساختمان سد اصلی لار باحتمال قوی تا آخر سال ۵۳ آغاز می‌شود و تا سال ۱۳۵۸ ادامه خواهد داشت.

بافتخار گروه هنرمندان بالی ضیافتی به‌شام در هتل انترکنتینتال ترتیب یافت. دراین ضیافت گروه رقص بالی با انجام رقص های زیبای محلی و ارائه برنامه های دیگر هنری، به میهمانی رونقی خاص بخشیدند. عکس صحنه‌ای از یک رقص محلی گروه بالی را نشان میدهد

۳۳ کشور در فستیوال سینمائی تهران شرکت میکنند

از هم‌اکنون ۳۳ کشور جهان آمادگی خود را برای شرکت در فستیوال سینمائی تهران اعلام کردند. کلیه کشورهای مزبور فیلم هائی به تهران ارسال خواهند داشت. برخی از این فیلم‌ها برای اولین بار در یک فستیوال جهانی شرکت می‌کنند و برخی دیگر نیز در خارج از کنکور مانند بازار فیلم، اطلاعات و یا مرور در آثار شرکت داده میشوند.

امروز یک مقام مطلع اظهار داشت ممکن است برخی از فیلم‌های ارسالی بتهران از طرف کمیته انتخاب مورد قبول قرار نگیرد بدین جهت از میان ۳۳ کشور شاید آثار برخی از آنها نمایش داده نشود.

★ کشور های شرکت کننده

باتوجه به تعداد شرکت کنندگان وارزش آثاری که به فستیوال تهران معرفی شده است امسال انتظار میرود جشنواره سینمائی تهران اهمیت بیشتری پیدا کند.

کشورهای شرکت‌کننده درفستیوال عبارتند از ایالات متحده امریکا ـ اتحاد جماهیر شوروی ـ فرانسه ـ انگلستان ـ آلمان غربی ـ آلمان شرقی ـ آرژانتین ـ استرالیا ـ بلژیک ـ برزیل ـ بلغارستان ـ کانادا ـ چکسلواکی ـ دانمارک ـ فنلاند ـ مصر ـ سنگال ـ دلتای علیا ـ الجزایر ـ تونس ـ ساحل عاج ـ آلمان غربی ـ آلمان شرقی ـ مجارستان ـ هندوستان ـ ایتالیا ـ ژاپن ـ مکزیک ـ هلند ـ لهستان ـ پرتقال ـ اسپانیا ـ سوئد ـ سویس ـ یوگسلاوی.

مسابقه نهائی قهرمان جدول سال

روز جمعه ۳۰ شهریور انجام میگیرد

امسال نیز مسابقه قهرمان جدول سال مورد استقبال فراوان علاقمندان و خوانندگان روزنامه قرار گرفت و عده زیادی از طبقات مختلف در مرحله اول مسابقه شرکت کردند که هم‌اکنون هیئتی مشغول بررسی حل جدولهای رسیده هستند.

پس از بررسی جدولهای رسیده اسامی کسانی که هر شش جدول مرحله اول مسابقه را بطور کامل و صحیح حل کرده‌اند، در روزنامه اعلام خواهد شد.

مسابقه حضوری (نهائی) روز جمعه ۳۰ شهریور در سالن اجتماعات موسسه اطلاعات انجام خواهد یافت.

درسه ماهه اول امسال

۹۴۵۲۶۲ نفر با قطار مسافرت کردند

در سه ماهه اول سال جاری تعداد ۹۴۵۲۶۲ نفر با قطار های راه آهن به نقاط مختلف کشور سفر کرده‌اند همچنین در ماههای فروردین اردیبهشت و خرداد ماه جمعا ۳ میلیون و هفتصد و پنجاه وپنجهزار و هفتصد و شش تن بار، اعم از مواد نفتی، کالا های تجارتی و کالا های دولتی باواگن های باری راه‌آهن به نقاط مختلف کشور حمل گردیده است.

در آمد حاصله از بابت حمل مسافر و بار نیزدراینمدت بالغ بر یک میلیارد و ۵۸۸ میلیون و دویست و سیزده هزار و دویست وچهل و یک ریال میباشد.

این ارقام از گزارشی که امروز از طرف آقای مهندس پرویز آوینی رئیس کل راه آهن دولتی ایران برای آقای مهندس شالچیان وزیر راه فرستاده شده استخراج گردیده است.

دانشجویان ایرانی مقیم خارج میتوانند درایران کارآموزی کنند

★ اردوگاه تابستانی دانشجویان به استخر، آمفی‌تئاتر و زمین فوتبال مجهز می‌شود.

شورای ارزشیابی فعالیت‌های اجتماعی دانشجویان که باشرکت مسئولان مربوط در محل اردوی تابستانی بابلسر تشکیل شده بود بکار خود پایان داد.

یک کارشناس اموزش و پرورش استان مرکزی درجلسه دیروز این شورا گفت:

شکی نیست که ۲۴۰۰۰ ساعت تدریس دانشجویان در کلاس های تقویتی دبیرستانهای شهر های استان مرکزی در تابستان سال جاری به ارتقاء سطح معلومات دانش اموزان و بالا رفتن آمار قبولی ما کمک موثر و ارزنده‌ای خواهد نمود و همچنین تبادل نظر دانشجویان با دانش آموزان و روابط متقابل آنها بایکدیگر به‌امر تفاهم مشترک و آشنائی به اندیشه های یکدیگر می‌انجامد و دانش‌اموزان با کسب تجاربی که دانشجویان اندوخته‌اند برای انتخاب رشته‌ای که‌در آینده باید آنرا ادامه‌دهند آمادگی بیشتری خواهند یافت.

در این جلسه آقای اسفندیار پوررئیس قسمت اموزش و سنجش کارآئی سازمان برنامه و بودجه نیز سخنانی ایراد کرد وگفت: سازمان برنامه وبودجه درسال جاری که نخستین سال اجرای برنامه عمرانی پنجم می باشد علاوه بر ادامه برنامه کارآموزی دانشجویان رشته های فنی و غیرفنی داخل کشور اعتباری نیز برای کارآموزی دانشجویان ایرانی که در کشورهای خارج به امر تحصیل اشتغال دارند و برای استفاده از تعطیلات خود به ایران مسافرت می‌کنند اختصاص داده است. با استفاده از این اعتبار یکصد نفر از دانشجویان مقیم خارج می‌توانند ضمن انجام کارآموزی در سازمان برنامه با وظایف این سازمان و چگونگی کارهای آن اشنائی حاصل نمایند و در آینده با توجه به تخصصی که کسب نموده‌اند می‌توانند در حرفه‌های مورد نظر خود اشتغال ورزند.

در پایان جلسه دیروز شورا آقای احمدی معاون وزیر مشاور اظهار داشت:

ایجاد استخر، آمفی تئاتر و زمین فوتبال در محل اردوگاه تابستانی دانشجویان دربودجه سال آینده پیش‌بینی شده‌است.

۱۹۱۲۱ر۷ر۹۴۸۴ـ۱۳ر۴ر۵۲

آگهی استخدام مستحفظ

شهرداری پایتخت برای خدمت در سازمان موزه سلسله پهلوی به عده‌ای کارمند بعنوان مستحفظ با شرایط زیر احتیاج دارد.

۱ـ داشتن حداقل گواهی نامه سوم متوسطه
۲ـ سن کمتر از ۲۵ سال و زیادتر از ۳۰ سال نباشد
۳ـ داشتن برگ خاتمه خدمت سربازی از افرادی که برگ معافیت دیگری دارند ثبت‌نام نخواهد شد.
۴ـ حداقل قد ۱۷۲ سانتیمتر

افراد واجد شرایط میتوانند با در دست داشتن مدارک فوق‌الذکر و دو قطعه عکس حداکثر تا آخر وقت اداری روز ۱۵ر۶ر۵۲ باداره کل کارگزینی شهرداری پایتخت واقع در خیابان ایرانشهر جهت ثبت‌نام مراجعه نمایند.

شهرداری پایتخت

آ ـ ۳۸۰۰۲

انجمن ملی حمایت کودکان افراد زیر را استخدام مینماید:

۱ـ مربی جوراب‌بافی با تحصیلات سوم متوسطه و حداکثر سن ۳۰ سال دو نفر.
۲ـ نامه‌رسان با تحصیلات ششم ابتدائی وحداقل سن ۳۰ سال با داشتن موتورسیکلت شخصی یك نفر.
۳ـ عده‌ای مادر خوانده با تحصیلات سوم متوسطه و سن ۲۰ تا ۳۵ سال.

داوطلبان می توانند صبحها به کارگزینی انجمن واقع در اوین انتهای خیابان دانشگاه ملی مراجعه نمایند.

استخدام روانپزشك و پزشك متخصص اطفال

انجمن ملی حمایت کودکان یکنفر روانپزشک و یکنفر پزشک متخصص اطفال برای خدمت در تهران استخدام مینماید، علاقمندان میتوانند صبحها به کارگزینی انجمن واقع در اوین انتهای خیابان دانشگاه ملی مراجعه نمایند.

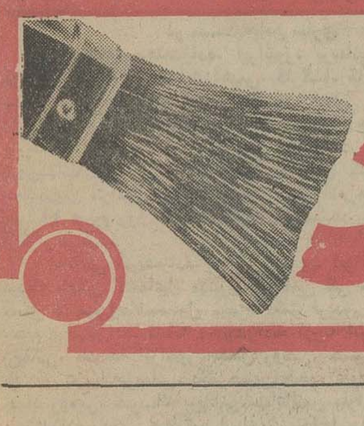

هاویلوکس

معتبر ترین نام در صنعت رنگسازی

آگهی استخدام

دانشگاه تبریز بمنظور تکمیل کادر آموزشی و فنی دانشکده‌های تابعه براساس قوانین ومقررات جاری کشور افراد مورد نیاز خودرا ازطریق مسابقه و مصاحبه بشرح زیر:

ردیف	نوع استخدام	محل خدمت: دانشکده	محل خدمت: گروه آموزشی	تعداد مورد نیاز	شرایط شرکت در مسابقه: حداقل مدرک تحصیلی	شرایط شرکت در مسابقه: سایر شرایط	محل ثبت‌نام داوطلبان
۱ـ استادیار تمام‌وقت	رسمی	پزشکی	در رشته‌های مختلف	۴	تخصص دریکی از رشته‌های پزشکی		دبیرخانه دانشکده پزشکی
۲ـ مربی تمام‌وقت	رسمی	پزشکی	علوم پایه پزشکی	۲	دکتری پزشکی		دبیرخانه دانشکده پزشکی
۳ـ مربی تمام‌وقت	رسمی	ادبیات و علوم انسانی	زبان و ادبیات فارسی	۲	فوق لیسانس در رشته مربوط		دانشکده ادبیات و علوم انسانی
۴ـ مربی تمام‌وقت	رسمی	کشاورزی	جنگل و مرتع	۱	فوق لیسانس دررشته مربوط	حداکثر سن ۳۵ سال	دبیرخانه دانشکده کشاورزی
۵ـ مربی تمام‌وقت	رسمی	کشاورزی	آبیاری و آبادانی	۱	فوق لیسانس یا لیسانس وسابقه ششماه سابقه کار	حداکثر سن ۳۵ سال و گواهینامه نقشه‌برداری	دبیرخانه دانشکده کشاورزی
۶ـ مربی تمام‌وقت	رسمی	علوم	فیزیک	۱	فوق لیسانس در رشته مربوط یا لیسانس وسابقه دوسال	حداکثر سن ۳۰ سال	دبیرخانه دانشکده علوم
۷ـ مربی تمام‌وقت	رسمی	علوم	شیمی	۳	خدمت مورد قبول در رشته مربوط	حداکثر سن ۳۰ سال	دبیرخانه دانشکده علوم
۸ـ مربی تمام‌وقت	رسمی	فنی	مکانیک ـ برق ـ راه و ساختمان تولید صنعت برای هرکدام یکنفر	۴	لیسانس در رشته مربوط برای هرکدام	حداکثر سن ۳۵ سال	دبیرخانه دانشکده فنی
۹ـ مربی تمام‌وقت	رسمی	داروسازی	آزمایشگاه کنترل داروئی	۱	دکتری داروسازی	حداکثر سن ۳۰ سال	دبیرخانه دانشکده داروسازی
۱۰ـ مربی تمام‌وقت	رسمی	داروسازی	آزمایشگاه کنترل داروئی	۱	دکتری داروسازی	حداکثر سن ۳۰ سال	دبیرخانه دانشکده داروسازی
۱۱ـ مربی تمام‌وقت	رسمی	علوم تربیتی	کتابداری	۱	فوق لیسانس در رشته مربوط	حداکثر سن ۳۵ سال	دبیرخانه دانشکده علوم تربیتی
۱۲ـ مربی تمام‌وقت	رسمی	علوم تربیتی	(دکوراسیون) بهزیستی	۲	فوق لیسانس در رشته مربوط	حداکثر سن ۳۵ سال	دبیرخانه دانشکده علوم تربیتی
۱۳ـ دانشجوی دوره‌های تخصصی	حکمی	پزشکی	داخلی ـ زنان و مامائی میز راه ـ بیهوشی ـ پوست عفونی رادیولوژی و رادیوتراپی ـ چشم‌پزشکی ـ گوش حلق‌وبینی جراحی کودکان ـ اعصاب وروانی	۲۰	دکتری پزشکی	ـ	دبیرخانه دانشکده پزشکی
۱۴ـ کارشناس	پیمانی	علوم	ریاضی ـ شیمی ـ زمین‌شناسی ـ علوم زیستی جانوری ـ علوم زیستی گیاهی برای هرکدام یکنفر	۵	فوق لیسانس یا لیسانس در رشته مربوط		دبیرخانه دانشکده علوم
۱۵ـ کارشناس	پیمانی	کشاورزی	گیاه‌پزشکی ـ کشاورزی و اقتصاد برای هرکدام یکنفر	۲	لیسانس در رشته مربوط	حداکثر سن ۳۵ سال	دبیرخانه دانشکده کشاورزی
۱۶ـ کارشناس	پیمانی	کشاورزی	باغبانی ایستگاه مغان	۱	لیسانس در رشته باغبانی	حداکثر سن ۳۰ سال	دبیرخانه دانشکده کشاورزی

انتخاب واستخدام مینماید داوطلبان حائز شرایط میتوانند ازتاریخ نشر آگهی فرم درخواست شغل زیر را تکمیل نموده و همراه مدرک زیر:

۱ـ فتوکپی آخرین مدرک تحصیلی یا ارزشنامه تحصیلات خارجی یکبرگ.
۲ـ فتوکپی شناسنامه یا رونوشت آن یکبرگ
۳ـ فتوکپی برگ خاتمه‌خدمت نظام یا معافیت دائم یکبرگ
۴ـ عکس ۶×۴ سه‌قطعه
۵ـ فیش بانکی بمبلغ پانصد ریال که بحساب شماره ۹۴۰۸ بانک ملی شعبه تبریز از بابت حق ثبت‌نام واریز شده باشد.

تا آخر وقت اداری روز پنجشنبه ۱۵ شهریور ماه ۱۳۵۲ با پست سفارشی بدبیرخانه دانشکده‌های مربوط ارسال‌دارند درخواستهائیکه ناقص باشدو یا بعد از تاریخ مزبور به پست تحویل داده شود ترتیب‌اثر داده‌نخواهدشد امتحان و مصاحبه درساعت ۸ صبح روز شنبه ۲۴ شهریور۱۳۵۲ در دانشکده‌های ذیربط انجام خواهد گرفت و عدم حضور داوطلبان در ساعت مقرر انصراف از شرکت در آگهی تلقی خواهد شد.

دانشگاه تبریز

فرم درخواست شغل ازدانشگاه تبریز

نام خانوادگی	نام	نام پدر	شماره شناسنامه	محل صدور	تاریخ تولد
مدرک تحصیلی	رشته تحصیلی	رشته تخصصی	داوطلب شغل (فقط یک شغل)	رشته	دانشکده
وضع خدمت نظام		آدرس داوطلب			شماره تلفن
			امضاء		

تحقیق کنید مقایسه فرمائید تصمیم بگیرید

وام مسکن بانک رهنی ایران

کسانیکه در نیمه اول سال ۱۳۵۱ در صندوق پس انداز مسکن بانک رهنی ایران بمنظور استفاده از وام مسکن **پس انداز آزاد** با بهره ۵/۵٪ گذاشتند در نیمه دوم همان سال صاحبخانه شدند. شما هم اگر حالا پس انداز کنید می توانید با دریافت وام مسکن از اجاره نشینی خلاص شوید.

جدول زیر را مطالعه بفرمائید و با شرایط سایر مؤسسات اعتباری مقایسه کنید:

نوع وام	مدت تکمیل پس انداز به ماه	نسبت وام به متوسط موجودی پس انداز	حداکثر مبلغ وام بریال	نرخ بهره	نرخ کارمزد	قسط ماهانه بریال
اول	۶	۱ برابر	۶۰۰٫۰۰۰	٪۷	هیچ	۶٫۶۰۰
دوم	۹	۱½ برابر	۱٫۲۰۰٫۰۰۰	٪۷	٪۱	۹٫۸۵۰
سوم	۱۲	۲ برابر	۲٫۰۰۰٫۰۰۰	٪۷	۱½٪	۱۶٫۸۵۰

پس اندازکنندگان میتوانند درصورت تمایل ازوام نوع چهارم یا پنجم نیز استفاده نمایند

وامهای مسکن فقط ازطریق صندوق پس انداز مسکن پرداخت میشود باستثنای وام عادی برای تعمیرات ضروری ساختمان

تلفن ۳۱۱۵۸۵

اینست پرفروش‌ترین فیلم تاریخ سینمای ایران، فیلمی سنت‌شکن، ضربه‌زن، درهم کوبنده معیارهای تجارتی سینمای ملی.

به اینها اضافه کنید: ایرانی بودنش را، تقلیدی نبودنش را، وسرشار بودنش را از طنز

سند به مدرسه میرود

از امشب آغاز هفته ششم نمایش موفق‌ترین فیلم امسال در

تراس وسالن دیانا