اطلاعات ۲۴ صفحه ۱۳۰۴

دوشنبه سوم تیر ماه ۱۳۴۷ . . . . . شماره ۱۲۶۱۸
. . . . . سال چهل و سوم . . . . . تکشماره ۴ ریال

فاجعه در بوئنس‌آیرس

در ازدحام ۱۰۰ هزار نفری یك استادیوم فوتبال :

۷۴ نفر زیر دست و پا کشته شدند

● چند جوان مقداری کاغذ آتش‌زدند و جلوی در استادیوم انداختند و براثر ازدحام ۱۰۰ هزار تماشاچی ۷۴ نفر کشته و ۲۰۰ نفر مجروح شدند

● این حادثه وحشتناك در پایتخت آرژانتین اتفاق افتاد در صفحات ۳ و ۲۱

آقای هویدا نخست‌وزیر پیش‌از ظهر امروز از طاهر یحیی رئیس دولت عراق هنگام ورود به تهران استقبال کرد . این عکس روسای دو دولت را در فرودگاه مهرآباد نشان میدهد .

یکبار دیگر در یکی از میدان های ورزشی جهان فاجعه‌ای روی‌داد که منجر به قتل و مجروح شدن عده زیادی از تماشاچیان گردید.
در استادیوم بزرك بوئنس‌ایرس در آرژانتین بیش‌از یکصد هزار نفر گردآمده بودند که ناگهان صدای چند انفجار بلند شد مردم سراسیمه بطرف درهای خروجی شتافتند اما ازدحام و آشوبی که براثر دستپاچه شدن ۱۰۰ هزار نفر بوجود آمده بود سبب شد که ۷۴ نفر زیر دست و پا تلف شوند و بیش‌از ۲۰۰ نفر مجروح شوند .
تلاش پلیس و مامورین انتظامات برای آرام کردن مردمی که می‌خواستند هرچه‌زودتر خود را بخارج از محوطه استادیوم برسانند هیچ نتیجه‌ای نداد و تنها پس از فاجعه بود که پلیس براوضاع مسلط شد.
این عکس دو نفر از افراد پلیس را که پس‌از فاجعه درمقابل درب شماره ۱۲ استادیوم «دیورپلیت» بحال آماده‌باش ایستاده‌اند نشان میدهد روی زمین انبوه کفش‌های قربانیان فاجعه دیده میشود .
عکس رادیوئی اطلاعات

پیروزی عظیم انتخاباتی دوگل

دوگل

طرفداران دوگل با اکثریت بزرگی در انتخابات فرانسه پیروز شدند

●

کمونیستها و دست چپی ها شکست خوردند

●

فرانسوا میتران — والدك‌روشه — مندس‌فرانس

فرانسوا میتران ، مندس‌فرانس وگی موله انتخاب نشدند و دبیر کل حزب کمونیست آراء کمتری بدست آورد

پیروزی عظیم طرفداران دوگل غیر منتظره بود در صفحه ۲

نخست‌وزیر عراق هنگام ورود به تهران گفت :

روابط ایران و عراق توسعه میابد

● مذاکرات نخست‌وزیران ایران و عراق از بعد از ظهر امروز آغاز میشود در صفحه بیست‌ویکم

هوای قفقاز ، درایران به‌تله افتاده است !

● طوفان پریشب تهران را این هوا بوجود آورده بود

یك توده هوای سرد که ازقفقاز وبصورت غافلگیرانه به‌داخل ایران ریزش کرده در آسمان ارتفاعات ایران به تله افتاده است . این خبر را امروز اداره هواشناسی اعلام کرد بسبب تله افتادن این هوای سرد طوفان پریشب درتهران بوجود آمد و دیروز و امروز در دشتهای مرکزی و شرقی وشمال شرقی ایران بادی بسرعت یکصد و شصت کیلو متر در حال وزیدن است ، هواشناسی اعلام کرد که این توده هوا بتدریج در جو ایران متلاشی شده و صورت عادی پیدا خواهد کرد .

هیئت اقتصادی ایران بشوروی میرود

*ساختمان لوله گاز سراسری ایران قبل از موعد مقرر خاتمه خواهد یافت

رادیو مسکو دیشب در برنامه فارسی خود مصاحبه‌ای با معاون وزارت صنایع گاز اتحاد جماهیر شوروی درمورد شاه لوله گاز بعمل آورد . معاون وزیر صنایع گاز در این مصاحبه در مورد کمیسیون دائمی بقیه در صفحه چهارم

اولین گروه از دانشجویان ایرانی مقیم خارج از کشور بتهران آمدند

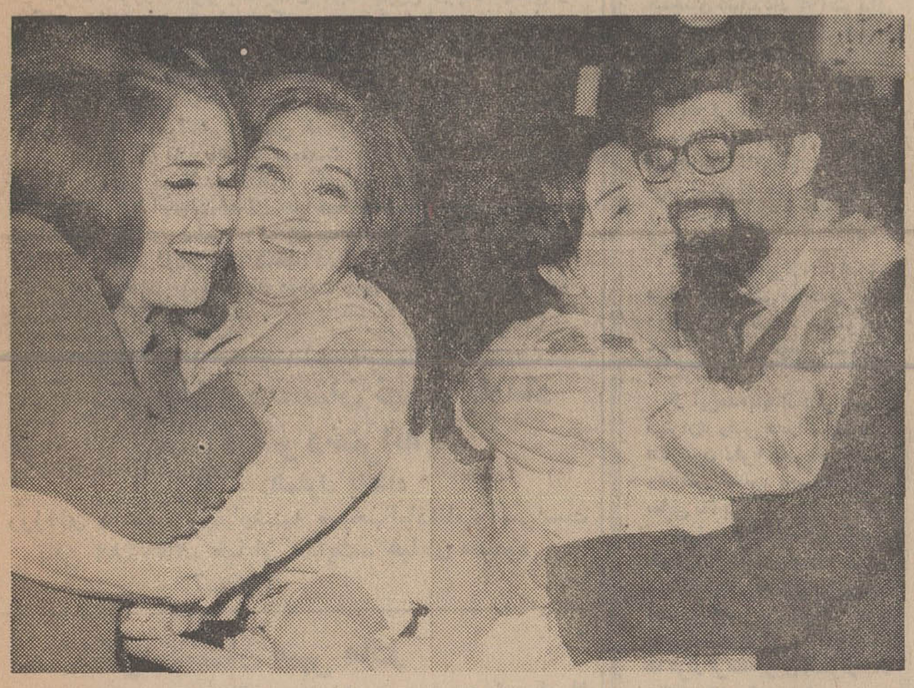

برای مادران دیدار فرزندان که سالها دور از آنها بوده‌اند شورانگیز و شادی بخش است ، عکسهای بالا لحظه های هیجان انگیزی را نشان میدهد از بوسه ها و شادیها وآغوش کشیدنهای گرم مادرانه که دیشب در فرودگاه مهرآباد فراوان دیده میشد.

● فرودگاه مهرآباد دیشب غرق در شادی و شعف بود

● دومین گروه دانشجویان پس‌فردا بتهران می‌آیند

● چند دانشجوی پسر برای مادر خود عروس فرنگی سوقات آورده بودند

فرودگاه مهرآباد دیشب شاهد صحنه‌های مسرت‌بخشی از استقبال بود . نزدیك به‌دوهزار تن پدران و مادران واقوام و بستگان و دوستان اولین گروه دانشجویان ایرانی مقیم امریکا که تابستان امسال را در ایران بسر خواهند برد ، با دسته های گل ، فریاد های شادی و بوسه واشك شادی ، مقدم جگر گوشگان بقیه در صفحه چهارم

سیل مراغه عده‌ای را کشت

● تا صبح امروز تعداد تلفات به ۴ نفر رسیده بود

گزارشهائی که از خبرنگار ما در مراغه رسیده است حاکیست که دیشب سیل عظیمی در قسمت شرقی مراغه جاری شد . درجریان سیل حداقل ۴ نفر کشته و جمعی نیز مجروح گردیدند و خرابی‌هائی نیز ببار آمد .

خبرنگار ما گزارش داد که سیل در حدود ساعت ده دیشب بدنبال ریزش باران شدیدی جاری گردید بقیه در صفحه بیست‌ویکم

کارتهای کنکور

مدرسه عالی بازرگانی توزیع شد

* در دانشکده حقوق دانشگاه تهران موسسه مطالعات حقوق خصوصی و بخش تحقیقات مسائل جزا تاسیس میشود

● سمینار تحقیقاتی دشت لوت افتتاح گردید

● دانشگاه اصفهان پایان سال تحصیلی را جشن گرفت در صفحه بیست‌ویکم

ثبت نام در دبستانها و دبیرستانهای دولتی آغاز شد

● سن اطفال امروز مشکلاتی هنگام ثبت نام بوجود آورد

● بعضی از دبیرستانها شهریه را باقساط دریافت میدارند

صبح امروز ثبت‌نام دانش‌آموزان دبستان ها و دبیرستان های دولتی آغاز شد .
خبرنگار ما گزارش میدهد که اکثر دبستان ها و دبیرستان های بقیه در صفحه بیست‌ویکم

شیر پاستوریزه

در جعبه های مقوائی عرضه میشود

امروز اعلام شد که کارخانه شیرپاستوریزه توسعه می یابد ودر نحوه توزیع شیر نیز تغییراتی داده می‌شود . رئیس کارخانه شیر پاستوریزه درباره این موارد اطلاعاتی دراختیار خبرنگار ما گذاشته است که در صفحه ۱۵ چاپ شده است .

گفتم نکند عوضی دیده‌ام !

در صفحه ۱۹

جناب آقای دکتر دارگن بیت اوشانا
ریاست محترم اداره بهداری شهرستان اراك
در صفحه ششم

۴ روز دیگر

فروش استثنائی در فروشگاه بزرگ ایران

آ ـ ۱۷۷۸۴ شرح در صفحات ۱۱ و ۱۴

آگهی استخدام

شرکت ملی ذوب آهن ایران مترجمین ورزیده زبان روسی را ازطریق مصاحبه و آزمایش باشرایط زیر برای واحدهای کرمان، اصفهان ، بافق استخدام مینماید :
۱ـ آشنائی به اصطلاحات فنی
۲ـ تبعیت دولت شاهنشاهی
۳ـ دارا بودن ورقه خاتمه‌خدمت و یابرك معافی
واجدین شرائط میتوانند روزهای شنبه ۸ و یکشنبه ۹ تیر ماه ازساعت ۴ تا ۶ بعدازظهر به اداره کاریابی شرکت ملی ذوب آهن ایران واقع در خیابان تخت‌جمشید چهارراه پهلوی مراجعه نمایند.
الف ۳۰۲۲
۱ـ۳ آ ـ ۱۸۱۵۰

کلیه برنامه‌های هنری هتل میامی از امشب تجدید شده وگوگوش از چهارشنبه در هتل میامی برنامه اجرا خواهد کرد . گوگوش فقط در جشنهای عروسی هتل میامی شرکت میکند

رزرو میز تلفن های: ۶۲۰۲۰۰ ـ ۶۲۲۴۳۲
۱۸۱۶۸

همه روزه ناهار بهترین چلوکباب
در هتل تاج کرمان تلفن ۴۲۴۲ و ۴۳۶۰ آ ـ ۱۸۲۷۶

برنج درکیسه‌های ۴۵ کیلوئی ببهای هر کیلو ۲۶ ریال در فروشگاههای فردوسی

اهالی محترم تهران و شهرستانها :

فروش برنج فروشگاه فردوسی درکیسه های ۴۵ کیلوئی ببهای هر کیلو ۲۶ ریال در ۲۱ نقطه شهر تهران ادامه دارد به اسامی عاملین فروش که امشب و فردا از رادیو ایران اعلام خواهد شد توجه فرمائید.
آ ـ ۱۸۵۱۰
فروشگاه فردوسی

اطلاعیه بانك عمران

شعبه بانك عمران در خیابان مولوی مقابل بیمارستان مادر از روز دوم تیر ماه افتتاح و برای انجام کلیه امور بانکی و افتتاح حساب تشکیل سرمایه آماده است .

آ ـ ۱۸۳۰۶

باشرکت در انتخابات شوراهای داوری تهران در پیکار علیه هر گونه ظلم و بیعدالتی شرکت جوئید

سرمقاله

یک فرصت دیگر برای ایران و عراق

ژنرال طاهر یحیی نخست‌وزیر عراق درراس یك‌هیات عالیرتبه عراقی امروز وارد تهران شدو مدت چهار روز میهمان رسمی دولت ایران خواهد بود .

این‌هیات ، حدودیکسال بعداز مسافرت رسمی پرزیدنت‌عارف رئیس جمهوری عراق بایران صورت میگیرد و امید هائی را که آنزمان شکفته بود و بمرور پژمرده شده است جانی‌تازه می‌بخشد. حالا بایددید که‌اثرات این بازدید نیز موقتی است یا اینکه نخست وزیرو شخصیت های سیاسی‌واقتصادی عراق موفق‌میشوند پایه محکمی برای روابط آینده دوکشور برقرار دارند . وجوه علائق‌مابین دوکشور ایران و عراق یکی دوتا نیست و صرفنظر از پیوند های همسایگی و هم‌کیشی وتاریخ مشترك، آمیزشی که‌از دیرزمان میان‌این دوملت وجود داشته یك همبستگی و علقه‌خونی و فطری رابین مردم عراق و مردم ایران موجب شده واین علائق است‌که ملتین عراق وایران راتا ایندرجه نسبت به‌نتیجه تماس های دوستانه بین زعمای دوکشور علاقمند میسازد . دوملت ازسال ها قبل که‌روابط ایران و عراق دچار پاره‌ای نوسانات شده است همواره‌باینگونه تماس ها بانظر امیدواری نگریسته‌اند و انتظار داشته‌اند ازین فرصت‌ها ،برای حل مسایل و مشکلاتی که سد روابط برادرانه ایران و عراق می‌باشد ، استفاده شود.

زهی افسوس که اینامید تاامروز آنطوری که مردم ایران و مردم عراق انتظار داشته‌اند بثمر نرسیده است . هنوز دروازه های دوکشور بروی مردمی که باشیفتگی و اشتیاق وافر انتظارگشودن آنرا میکشند ، بسته‌است . هنوز آن روابطی که‌حقا میباید بین ایران وعراق وجود داشته باشد و موجباتش ازهمه جهت فراهم می‌باشد، وجود خارجی ندارد و ایران‌وعراق دیوار بدیوار یکدیگر آنگونه زندگی میکنند که‌دو کشور تازه‌آشنا بافرسنگها فاصله.

برای مابسیار ناگوار است درباره مذاکراتی که اینهمه توجه وعلاقه مردم را جلب کرده است حتی پیش‌از آنکه گفتگوهای تهران شروع شود آیه‌یاس بخوانیم ، درحالیکه قلبا مایلیم با امیدواری کامل به‌نتیجه سفر نخست‌وزیر واعضای هیئت‌نمایندگی عراق، مقدم ایشانرا استقبال کنیم .

لکن چه‌میشود کرد که‌خاطرات وسوابق ما ازرفت‌و آمد هاو تماس های چندساله اخیر اجازه این اندازه‌خوشبینی را نمیدهد درحالیکه بازهم ازین طرز تلقی خودمان متاسفیم و صمیمانه‌آرزو داریم که‌در ارزیابی خود اشتباه کرده باشیم .

علیرغم‌اینهمه علائقی‌که مابین دوملت ایران وعراق وجود دارد وعلیرغم منافعی که‌برحفظ روابط برادری ودوستی ایران وعراق مترتب‌است، مسائل مورد اختلاف بین‌دوکشور هیچکدام مشکل لاینحلی بنظر نمیرسد ونوعا ازهمان اختلافاتی است که‌تاچند سال پیش دررابطه ایران با کلیه کشور های همسایه از پاکستان گرفته تا افغانستان وترکیه وشوروی وجود داشت‌و هنگامی که پای حسن‌نیت بمیان آمدو طرفین مصمم به‌رفع آنها شدنددیدیم که‌باچه سرعت وسهولتی حل وعقد این مشکلات تحقق‌پذیرفت .

ایران امروز باعموم همسایگان خود بهترین روابط دوستی و همکاری را دارد وحیف است که درچنین شرایطی مردم ایران‌و عراق باتمام علائق‌مشترکی که‌دارند، ازثمرات دوستی وهمکاری دوکشور بهره‌مند نشوند .

یقین‌دارم بهمان اندازه که‌ملت ایران مشتاق وعلاقمند به‌فراهم آمدن‌موجبات حسن‌تفاهم و حسن همجواری کامل میان دو دولت است، ملت‌عراق نیز باهمین صمیمیت دراحساسات ملت ایران شریك وسهیم می‌باشدو اکنون که‌رئیس دولت عراق درراس هیاتی اززعمای آندولت برای مذاکره و تماس بااولیای دولت ایران وارد تهران میشود ماامیدواریم فرصتی را که یکباردیگر برای رفع موانع دوستی و همکاری ایران وعراق و هموار ساختن راه مراوده وتماس ورفت‌وآمد دوملت بخانه یکدیگر دست داده است، آسان ازدست ندهند .

پیروزی عظیم انتخاباتی دوگل

پاریس ـ خبرگزاری فرانسه ـ آسوشیتدپرس ـ رویتر ـ دیروز انتخابات فرانسه انجام‌شدو نتیجه آن یك پیروزی عظیم برای ژنرال دوگل‌وشکست بزرك برای مخالفان‌اوورهبران حوادث‌وزدو خورد ها واعتصابات اخیربود .

پیروزی دوگل وطرفداران او کاملا بیسابقه بودو درحقیقت ملت‌فرانسه خیلی‌بیشتر ازآنچه انتظار میرفت به دوگل‌و هواداران اورای‌داد .

آماری که در لحظات اولیه شمارش آراء بدست می‌آمد عجیب بود مثلا درساعت ۲۱ دیشب بوقت تهران گلیست‌ها ۱۱۹ کرسی بدست آوردند درحالیکه کمونیست ها یك کرسی‌واحزاب میانه‌رو ۳ کرسی و افراد مستقل و دست راستی ۳ کرسی بدست آورده بودند .

از سال ۱۹۵۸ که ژنرال دوگل قدرت را در دست گرفت تاکنون هرگز او چنین موقعیت محکمی در مجلس ملی فرانسه نداشته است .

در مجلس ملی ۱۹۶۸ طرفداران ژنرال دوگل بیش از هر دوره‌ای اکثریت خواهند داشت . پس رفتن و شکست نیرو های چپ تا آن حد است که حتی رهبران برجسته فدراسیون چپ غیر کمونیست چون «فرانسوا میتران» و«مندس فرانس» موفق نشدندر حوزه های انتخاباتی خود در مرحله اول انتخاب شوندو اینك سرنوشت نمایندگی آنهابايد در مرحله‌دوم و با کمك کمونیستها صورت گیرد در حالیکه درانتخابات گذشته آنها در دوره اول انتخابات براحتی به نمایندگی مجلس ملی فرانسه برگزیده شدند . در یك جمله نتیجه انتخابات دیروز چنین است .

- پیروزی غیر منتظره وچشمگیر طرفداران دوگل .
- پس رفتن و شکست بزرك فدراسیون چپ برهبری فرانسوا ـ میتران .
- پس رفتن حزب کمونیست‌لکن نه‌به بزرگی و شکست فدراسیون چپ .

پیروزی‌طرفداران‌دوگل حتی‌بیش از پیش‌بینی تمام موسسات آماری و ماشین های الکترونیك بو د.اینك با قاطعیت میتوان گفت که‌طرفداران دوگل بیش از ۴۰ الی ۴۸ درصد آراءرا در انتخابات بدست‌آورده‌اند در حالیکه‌در انتخابات مارس۱۹۶۴ طرفداران دوگل موفق نشدندبیش از۳۷٫۵درصدآراءرا بدست‌آورند.

نتیجه‌ایکه تا نیمه شب دیشب از انتخابات بدست آمد موید آنست که فدراسیون چپ بیش از حزب کمونیست آراء خودرا از دست داده است .

« حزب سوسیالیست متحده » که‌یك حزب کوچك چپ است ودر حوادث اخیر بی‌چون وچرا ازجنبش جوانان حمایت کرد کمی پیشرفت کرده است .

اگر در مرحله دوم نیز مانند مرحله اول چنین گروه عظیمی از مردم در انتخابات شرکت کنند تعداد نمایندگان طرفدار دوگل در مجلس‌آینده‌به۲۸۰خواهد رسید در حالیکه طرفداران دوگل در مجلس سال ۱۹۶۲ فقط ۲۶۸ کرسی و در مجلس سال ۱۹۶۴بیشتر از۲۴۱ کرسی نداشتند .

حد نصاب

بدین ترتیب تعداد کرسی های طرفداران دوگل در مجلس آینده بیش‌ازهردوره‌ایست‌تعدادنمایندگان مجلس ملی فرانسه ۴۸۷ است و برای آنکه حزبی اکثریت داشته باشد و بتواند به‌تنهائی دولت را تشکیل دهد به ۲۴۴رای نمایندگان مجلس نیازمند است‌در حالیکه گفته میشود در مجلس آینده‌طرفداران دوگل ۲۸۰کرسی خواهند داشت یعنی ۳۶ کرسی بیش‌از حدنصاب.

از نتیجه انتخابات پیدا است که حزب کمونیست یك‌درصد آراءخود رااز دست داده و میدهد حزب کمونیست مجموعا بین ۱۶ الی ۲۱ درصد آراءرا بدست می‌آورد .

وزیر کشور فرانسه نیمه شب گذشته اعلام کرد تعداد نمایندگان طرفدار دوگل در مجلس آینده‌بیش از مجلس گذشته است .

وزیر کشور فرانسه گفت :حزب وحدت برای جمهوری جدید(طرفداران دوگل) بیش‌از چهل و پنج‌در صد آراء را بدست می‌آورد درحالی که در انتخابات هجده ماه قبل این حزب فقط ۳۸درصد آراء رابدست آورد .

آخرین بررسی انتخابات فرانسه نشان میدهد که در پایان شمارش آراء وضع احزاب بصورت زیر خواهد بود .

۱ـ حزب کمونیست بیش‌از ۱۹ الی ۲۰٫۵درصد آراء رابدست می‌آورد .

۲ـحزب سوسیالیست متحده ۳ الی ۵درصد آراء را خواهد داشت.

۳ـ فدراسیون چپ ۱۵٫۵ الی ۱۷٫۵درصد آراء را بدست می‌آورد .

۴ـ میان‌روها هر۶ الی۱۱٫۵در صد آراء را خواهند داشت .

۵ـحزب وحدت برای جمهوری جدید (طرفداران دوگل) ۴۴ الی ۴۵درصد آراء رابدست می‌آورد.

۶ـ متفرقه ۳الی ۵درصد .

تعداد رای دهندگان فرانسوی بیست‌و هشت میلیون نفر هستند که پانزده میلیون آنها زن می‌باشند .

نامزد های‌زن در انتخابات کنونی بیش‌از نود نفر بودند در حالیکه بیش‌از ۲۶۰۰ نفر برای ۴۸۷ کرسی مجلس خود را نامزد کرده بودند.

ناظرین امور خاطرنشان میسازند که‌عدم انتخاب فرانسوا میتران و مندس فرانس بسیار پرمعنی است‌و این میرساند که‌برخلاف آنچه که تصور میرفت ملت فرانسه مایل نیست‌یك دولت سوسیالیست چپ داشته باشد .

تمام وزراء فرانسه شب گذشته در وزارت کشور حضور یافته و لحظه به‌لحظه نتیجه انتخابات را بررسی میکردند .«ریموندمارسلین» وزیر کشور فرانسه شخصا اخبار مربوط به انتخابات را بروزنامه ـ نگاران میداد .

پایان اعتصاب کارکنان رادیو و تلویزیون

پاریس ـ رادیو تلویزیون فرانسه امروزبه‌همه‌کارکنان خود جز خبرنگاران توصیه کرد به‌اعتصاب ۵ هفته‌ای خود خاتمه دهند و بسرکاربرگردند .

در جلسه مذاکرات وزیر اطلاعات بارهبران‌اتحادیه کارکنان رادیو تلویزیون وزیر اطلاعات متهم شد که میخواهد بین کارکنان رادیو تلویزیون تفرقه بیندازد .

کارکنان تهدید کرده‌اند که اگرهم سرکار خود برگردند از طریق دیگر مبارزه خواهند کرد آنان‌خواهان آزادی بیشتر در اجرای برنامه ها و کاهش کنترل دولت بر رادیو تلویزیون دولتی میباشند .

بریژیت باردو رای داد

سن‌تروپز ـ بریژیت باردو ستاره فرانسوی در حالیکه شلوار تنك سفید و بلوز یقه بلندپوشیده بود امروز رای‌داد یك عکاس همراه اوبود که‌از تمام حرکات وی در موقع‌رای دادن عکس میگرفت همزمان با این پلیس اعلام کرد در آخرین دقایق‌مبارزه‌انتخاباتی «مارتی نیك» زدوخوردی در گرفت که در آن یك نفر کشته و دو نفر زخمی شدند.

دیروز هوای پاریس و بسیاری از شهر های دیگر فرانسه بارانی بود و مردم که نتوانسته‌بودند برای استفاده ازتعطیل یك شنبه ازشهر هاخارج‌شوند دسته‌دسته بطرف حوزه‌های رای‌گیری میرفتند. ژنرال شارل‌دوگل و ژرژپمپیدو نخست‌وزیر وسایروزراءازاولین کسانی بودند که رای دادند .

ژنرال دوگل دیروز مطابق معمول در «کلمبی‌له‌دواگلیز » که ملك شخصی‌اش درآن واقعست بود و بلافاصله بعداز شروع‌اخذرای درزیرباران شدیددرمحل‌شهرداری حاضرشد و رای‌خودرا بصندوق انداخت .

این عکس ژنرال رادرحال انداختن رای بصندوق نشدن میدهد. درپشت سرژنرال عکس خوداو که‌درسال ۱۹۴۰ برداشته شده دیده میشود . عکس رادیوئی اطلاعات

استعفای وزرای کرد کابینه عراق

قاهره ۲۳ ژوئن ـ خبرگزاری فرانسه ـ ژنرال عبدالرحمن عارف با استعفای دوتن از نمایندگان کرد در کابینه عراق موافقت کرد .

خبرگزاری خاورمیانه که این خبررا مخابره کرده نوشته است که دو وزیر کرد در ماه‌مه گذشته به عنوان اعتراض به‌تغییر قانون‌اساسی موقتاز پست‌های خود استعفاء کرده بودند . وزیران مستعفی عبارتند از احسان شیرزاد،وزیر امورشهرداری ها و کارهای عمومی و عبدالفتاح الشاوی وزیر امور مناطق شمالی کشور .

تفسیر سیاسی
رای اعتماد به دوگل

انتخابات دیروز فرانسه درواقع رای عدم اعتماد به سیاستمدارانی که‌ازاعتشاشات بی‌سابقه کارگران و جوانان حمایت کردندبود. این‌انتخابات همچنین نشان داد که اکثر رای دهندگان فرانسوی از طبقه متوسط مرفه هستند و از کاندیداهای طرفدار دوگل حمایت کرده‌اند .

در مناطق‌صنعتی‌و کشاورزی نتیجه چنان‌بنفع هواداران‌دوگل بوده است که حتی خوش‌بین‌ترین هواداران‌دوگل خواب‌آنرا هم نمیدیدند .

عملا همه رهبران فدراسیون دست چپی یعنی مخالفان عمده دوگل ناچار شدند سرنوشت خود را بدور دوم انتخابات بسپارند .

از این‌عده‌بایداز «فرانسوا ـ میتران» رهبر فدراسیون چپ «کاستون دفر» شهردار مارسی «فلیکس گایار» نخست وزیر سابق نام برد .

کمونیست ها تعدادی ازآراء خود را از دست دادند آنهم‌بدو دلیل متناقض‌ومتضاد یکی‌اینکه تعدادی از رای دهندگان تحت تاثیر حمله دوگل به کمونیست ها قرار گرفته برای احتراز از دیکتاتوری کمونیستی به کمونیستها رای‌ندادند . ازطرف دیگر عده زیادی از جوانها به کمونیست‌ها رای ندادند زیرا آنانرا بقدر کافی انقلابی نمی‌دانند .

دوگلیست‌ها شیوه های تبلیغاتی جدیدی بکار بسته بودند که باعث پیشرفت آنهادر انتخابات شد آنها در مجامع انتخاباتی عکس هائی از زشت‌ترین صحنه های‌اغتشاش و اعتصابات اخیر نشان میدادند وبه رای دهندگان میگفتندبرای جلوگیری‌ازتکرار این‌صحنه‌ها به هواداران دوگل رای بدهند.

رهبران احزاب دست چپ میگویند پیروزی دوگل انعکاس مبارزه شدید او با حزب کمونیست بوده است . ومردم اتهام دوگل را باور کردند که کمونیستها را سبب انقلاب ماه مه ۱۹۶۸ میدانست .

هنوز معلوم نیست واکنش جوانان‌انقلابی‌نسبت بانتخابات چه خواهد شد رهبران این جوانان در کارتیه‌لاتن غمزده نشسته بودند و به رادیو ها که نتایج انتخابات را پخش می ـ کردند گوش میدادند .

در انتخابات دیروز فقط کاندیداهائی که بیش از ۵۰ در صد آراء راآورده بودندانتخاب شدند کسانی که کمتر از این رای آورده‌اند حتی تامیزان۱۰ در صد میتوانند در دور دوم انتخابات که هفته آینده انجام میشود شرکت کنند . کلیه ناظران سیاسی برآنند که ملت فرانسه‌دیروزبه‌دوگل‌رای‌اعتماد داد واراده کردکه اورا همچنان در راس قدرت نگاهدارد .

فراماسونری

در ایران

کتابی است بی‌نظیر مستند . مصور . سیاسی

(بها ۳۰۰ ریال) کتابخانه اقبال. شاه‌آباد

پ ۱ـ۲ آ ـ ۱۷۴۱۴

۱ـ فراگرفتن زبان انگلیسی در کشورانگلستان
۲ـ استفاده از تعطیلات تابستانی .
۳ـ روزی‌پنج‌ساعت درس توسط‌استادان‌ورزیده
۴ـ اقامت درخانواده های انگلیسی .
۵ـ رفت و برگشت با بوئینك کرونادو .
۶ـ صبحانه انگلیسی و شام .
کل هزینه فقط ۳۳۶۰۰ ریال .
برای کسب اطلاعات بیشتر و ذخیره‌جابه‌شرکت دور دنیا ـ خیابان ویلا ـ شماره ۶۸ویا تلفن‌های شماره ۴ـتا۶۹۶۶۲ مراجعه فرمایند .

۱ـ۳ آ ـ ۹۳۶۹

گروه‌فرهنگی‌پارت

شماره ۱

کودکستان و دبستان دیده بان

باهمکاری : دیده بان ـ جمشید نژاد ـ بیرجندی ـ رمضانی

برای دوره تابستانی و سال تحصیلی باسیستم آموزش تمام وقت همه روزه ثبت نام مینماید .

برنامه دوره تابستانی : تعلیم‌شنادراستخراختصاصی انگلیسی ـ دروس تقویتی ـ باله وکارهای فوق برنامه

آدرس ـ خیابان پهلوی بعداز تلویزیون‌ایران‌تلفن۶۲۹۵۸۸

آ ـ ۱۷۵۵۲ ۱ـ۲

کودکستان و دبستان نمونه بامداد پسرانه و دخترانه

زیرنظر بدرالملوك بامداد

روزهای دوشنبه وچهارشنبه صبحها آماده‌نام‌نویسی‌است

تلفن ۳۳۷۲۸۲ـ خیابان هدایت ـ خیابان مسعود

آ ـ ۹۶۳۷

کودکستان مهر مادر

بامربیان مجرب انگلیسی و ایرانی در محیطی باصفا ومشجرواستخر شنای مجهزبامربی مخصوص شنا بانضمام برنامه‌های‌آموزنده وتعلیم زبان‌انگلیسی درگرمای تابستان محیطی دلخواه برای فرزندان شمافراهم آورده‌است .

شمیران ـ جاده پهلوی ـ حیابان پسیان ـ کوچه اسد

تلفن ۸۵۵۹۶ ۱ـ۸ آ ـ ۱۸۲۳۶

آموزشگاه‌لیلی‌اعتضادی

برای سه ماه تابستان‌جهت کلاسهای زیبائی‌وآرایش وگلسازی هنرجو میپذیرد . فارغ التحصیلان‌موفق‌بدریافت دیپلم خواهند شد .

نشانی: خیابان حقوقی شماره ۱۵۶ تلفن ۷۱۰۵۵

آ ـ ۱۸۳۲۰ ـ۱ـ

دبستان و کودکستان سپهر

برای کلاسهای تابستانی وسال تحصیلی آینده ثبت‌نام میکند .نشانی ـ جاده قدیم‌شمیران ـ خیابان شادمان

تلفن ۷۲۵۰۷ ۱ـ۳ آ ـ ۹۳۳۳

ثبت‌نام برای کلاسهای انگلیسی انجمن ایران و آمریکا

ثبت‌نام برای دوره دوم کلاسهای فشرده تابستانی که صبح هابین ساعات هفت‌ونیم الی‌نه‌ونیم وده الی دوازده و بعداز ظهر هابین‌ساعات دوالی چهارپنج روز درهفته تشکیل میشوند بین ساعات ۹الی یازده صبح ودوالی چهاربعدازظهر به‌ترتیب‌زیرانجام خواهدشد

روزشنبه ۸تیرماه برای کلاسهای یك‌الی‌پنج

روزیکشنبه ۹تیرماه برای کلاسهای شش‌الی‌نه

روزدوشنبه ۱۰تیرماه برای کلاسهای ده‌الی‌پانزده

روزسه‌شنبه ۱۱تیرماه برای کلیه کلاسهادرصورتیکه جای خالی وجود داشته باشد

امتحان تعیین قوه برای داوطلبان جدید روزپنجشنبه ۶تیرماه از ساعت هشت ونیم الی‌یازده ونیم صبح و۲الی۶ بعدازظهرو درروزهای ثبت‌نام‌بین‌ساعات ۸الی ۱۰صبح ویك‌الی ۳بعدازظهر بعمل‌خواهدآمد

نشانی ـخیابان‌وصال شیرازی تلفن‌های ۴۷۱۴۰و ۴۰۵۰۱

آ ـ ۱۸۱۷۶ ۱ـ۵

کولر مخصوص انواع اتومبیل، حتی فولکس واگن

نمایندگی درایران ماربل

خیابان قدیم شمیران مقابل بانك ملی داودیه ۱۱۱۴

تلفن ۷۷۲۳۷۳

فارسیت

FARSIT

مؤسسه انتشارات امیرکبیر

برای خرید هر کتاب در تهران به فروشگاههای مؤسسه انتشارات امیرکبیر و در شهرستانها به نمایندگان این مؤسسه مراجعه فرمایید

Amana کولر آمانا

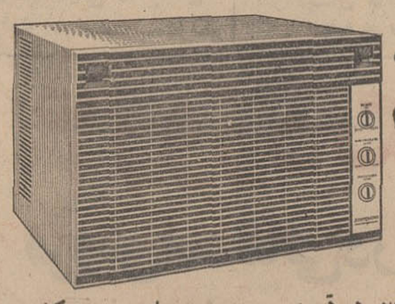

عالیترین کولر آمریکا را طبق مدارك انکار ناپذیر عرضه میداریم

کولر آمانا

قوی بیصدا ـ کم مصرف ـ زیبا

در ۴ مدل بقدرتهای مختلف از ۹۰۰۰ تا ۲۳۰۰۰ بی.تی.یو (۲۰۸-۲۳۰ ولت، ۵۰ سیکل

باتضمین‌وسرویس فنی‌مجهز ۲۰۱ خیابان وصال شیرازی تلفن: ۴۰۱۱۷ ـ تلگرافی : استوار

محل پخش در خوزستان : بازرگانی مهدی فقیرزاده ـ خرمشهر ـ تلفن ۳۴۸۱

آ ـ ۱۸۴۹۸

آگهی استخدام

نیروی هوائی شاهنشاهی جهت تکمیل کادر بهداری نیروی هوائی تعدادی غیرنظامی بشرح زیر جهت بیمارستانهای مرکز و خارج از مرکز و همچنین تعدادی حسابدار ورزیده ـ سکرتروشورت هند وکتابدار که دارای تجربه و سابقه کارباشند برای خدمت در مرکز باحقوق مکفی استخدام مینماید .

داوطلبان واجد شرایط می‌توانند از تاریخ ۴۷٫۸ در روزهای اداری از ساعت ۸ صبح الی ۱۱ بادردست‌داشتن مدرك تحصیلی و عین شناسنامه عکس‌دار به کارگزینی ستاد فرماندهی نیروی‌هوائی واقع در خیابان فرح‌آباد (دوشان‌تپه)مراجعه‌نمایند

بیمارستان مرکزی نیرو	بیمارستان پایگاه شاهرخی (همدان)	بیمارستان پایگاه وحدتی (دزفول)
نرس	نرس	نرس
بهیار	مامما	مامما
ایستگاه‌تبریز	جراح	تکنیسین آزمایشگاه
	پزشك عمومی	تکنیسین رادیولژی
پزشك عمومی	پزشك متخصص رادیولژی	پزشك متخصص رادیولژی
	پزشك متخصص بیهوشی	پزشك متخصص بیهوشی
	پزشك متخصص داخلی	پزشك متخصص داخلی
	پزشك متخصص چشم	
الف ۳۰۲۴	پزشك‌متخصص گوش‌وحلق وبینی	نیروی‌هوائی‌شاهنشاهی

نطق‌های پس از انتخابات

● ژرژ پمپیدو: ما پیروز شدیم
● مندس‌فرانس : مردم باید روش خود را اصلاح کنند
● فرانسوا میتران : آنچه روی داد قابل تاسف است

ژرژ پمپیدو نخست وزیر فرانسه طی نطقی که پس از اعلام اولین نتایج انتخابات ایراد نمود گفت بدون آنکه من بخواهم نتیجه‌گیری فوری کرده ویا نسبت بانتخابات بیش از حد اظهار خوش‌بینی کنم باید بگویم که مردم بخوبی درس گرفته‌اند . ما پیروز شدیم اما باید مراقب مرحله بعدی باشیم بموجب آماری که من تا این ساعت در دست دارم حزب وحدت برای جمهوری جدید آرائی بیشتر از سال ۱۹۶۷ بدست آورده که این آراء مربوط به‌حزب‌کمونیست وفدراسیون چپ و سایر سازمانهای چپ و میانه‌روها بوده‌است. «ژرژ پمپیدو» افزود تعداد نمایندگان حزب وحدت برای جمهوری درمرحله اول در انتخابات بیش از سال ۱۹۶۷ است .

ژرژ پمپیدوافزود بطور کلی نتیجه مرحله اول انتخابات باندازه کافی رضایتبخش است لکن باید مراقب مرحله دوم بود که هنوز نتیجه آن برای ما نامعلوم است .

نخست‌وزیر فرانسه به انتخاب‌کنندگان اخطار کرد که از پیروزی‌غره نشده ودر مرحله دوم‌نیز چون مرحله اول همگی در رای دادن شرکت کنند. امیدوارم درسی را که در انتخابات مارس ۱۹۶۷ آموختیم فراموش نکنیم. درآن‌زمان به‌نتیجه‌مرحله‌اول‌انتخابات مغرور شدیم‌ورقباموفق‌شدند تعدادی از کرسی های ما را در مرحله دوم بدست آورند زیرا طرفداران رژیم در مرحله دوم کمتراز مرحله اول دردادن رای شرکت کردند ژرژ پمپیدو افزود تنها دولتی‌که ریاست جمهوری در آینده تعیین خواهد کرد قادر خواهد بود کشور را بسوی پیشرفت سوق دهد .

مندس‌فرانس یکی‌از رهبران‌اصلی نیرو های چپ مخالف دوگل که‌موفق نشد در مرحله اول انتخابات به نمایندگی مجلس ملی فرانسه برگزیده شود پس از اطلاع از نتیجه انتخابات گفت آنچه روی داد نتیجه مبارزه ترس و وحشتی بود که رژیم دوگل بوجود آورده بود .

سپس مندس فرانس ضمن تایید پیروزی طرفداران دوگل گفت امید است در مرحله دوم رای‌دهندگان روش خودرا اصلاح کرده و به خطری که‌کشوررا تهدید میکند آگاه گردند. وی‌گفت اگردرمجلس جدید طرفداران دوگل‌اکثریت‌داشته‌باشند این‌اکثریت کشور را بخطر میاندازد .

فرانسوامیتران رهبر فدراسیون چپ و رقیب اصلی دوگل که خود را کاندیدای جانشینی او کرده بود در مرحله اول بنمایندگی مجلس انتخاب نشد.

میتران دراین باره گفت آنچه روی داده یك واقعه تاسف‌آور است نه یك شکست «فرانسوا میتران» افزود امید است‌که بین مرحله اول و مرحله دوم وحدت تمام‌نیروهای چپ‌مشکلات کنونی را ازبین ببرد. فرانسوامیتران گفت برای پیروزی لازم است تمام رای دهندگان جمهوریخواه جبهه واحدی تشکیل دهند .

آنها که باختند و آنها که بردند

پاریس :تمام وزرای دولت‌فرانسه در مرحله اول انتخاب شدند بجز هفت تن که در مرحله دوم باائتلاف انتخاب خواهند شد . ژرژ پمپیدو و وزرای مشهوری چون موریس کودومورویل (وزیر امور خارجه سابق و وزیر کنونی دارائی)میشل دبره (وزیر امور خارجه) پیر مسمه وزیر دفاع‌وفرمانده نیرو های‌ضربتی انتخاب شدند.

انتخاب «پیرمسمه» نشان میدهد که مردم فرانسه با تشکیل نیروی ضربتی اتمی موافق هستند .

والدك روشه دبیر کل حزب کمونیست فرانسه از حومه پاریس انتخاب شد لکن آراء کمتری‌نسبت به‌انتخابات گذشته بدست آورد .

در اکثر حوزه های انتخاباتی نامزد های فدراسیون چپ‌ازنامزد های طرفداران دوگل شکست خوردند .

«فرانسوا میتران» و پیرمندس فرانس دو رقیب بزرك ژنرال دوگل و رهبران فدراسیون چپ درمرحله اول‌انتخاب نشدند و اینك‌سرنوشت آنها به حزب کمونیست بستگی‌دارد بدین ترتیب که اگر در مرحله‌دوم حزب کمونیست با فدراسیون چپ ائتلاف کند «پیرمندس فرانس» و فرانسوامیتران‌به مجلس ملی‌فرانسه راه‌می یابند در غیر اینصورت‌این‌دو نفر به نمایندگی مجلس انتخاب نخواهند شد و این شکست‌بزرگی برای‌فدراسیون چپ‌است کریستیان فوشه وزیر سابق کشور ورهبرحزب رادیکال سوسیالیست نیز درمرحله اول انتخاب نشد ژاك دوهامل ویك وزیر سابق طرفدار دوگل نیز در مرحله اول انتخاب نشدند والری ژیسکاردستن (مستقل) انتخاب شد ادگارپیزانی که در روز های اخیر ناگهان‌به‌مخالفت بادوگل برخاست درمرحله اول به نمایندگی مجلس انتخاب نشد او اعلام کرده بود نه کمونیست نه دوگل‌بلکه راه‌سومی برای پیشرفت مملکت دارد لکن رای دهندگان‌راه‌اوراتایید نکردند.

در «کلمبی‌له‌دوز اگلز» که ملك شخصی ژنرال دوگل در آنجا قرار دارد نمایندگان طرفدار دوگل ۱۵ کرسی بیش از انتخابات گذشته بدست آوردند کاندیدهای طرفدار دوگل ۱۷۳ کرسی بدست آوردند نامزد حزب کمونیست ٤ رای‌نامزد فدراسیون چپ ٦ رای .

گی‌موله دبیر کل‌حزب سوسیالیست فرانسه نیز موفق نشد در مرحله اول انتخاب شود سرنوشت او نیز درمرحله‌دوم به‌آراء حزب کمونیست بستگی دارد .

اعتصاب آهسته بردن قطارها

لندن - رویتر - انگلیسها آماده بروز هرج و مرج در حمل‌و نقل خود شده‌اند زیرا یکی از رهبران اتحادیه های حمل و نقل اعلام کرده ازنیمه شب امشب‌اعتصاب مخصوصی بصورت آهسته‌بردن قطار های راه‌آهن آغاز خواهد شد .

فقط در اسکاتلند بیش از ۳۵۰ قطار متوقف و در لندن به کارگران که‌در حومه‌مسکن دارند اخطار شده که منتظر باشند تاخیر های مفصل در حمل ونقل آنها باقطارصورت گیرد .

سیدنی گرین دبیر کل اتحادیه ۲۳۰ هزار نفری حمل و نقل گفت تا موقعی که مزدکارگران راه‌آهن افزایش داده نشود کاری برای جلوگیری‌ازآهسته راندن قطارها نمیتوان کرد .

تظاهرات باطبل ورقص در لندن

لندن - در حدود ۱۰۰۰ افریقائی در خیابان های لندن به‌زدن طبل ورقص جنگی پرداختند و میخواستند به‌مقر نخست‌وزیر انگلیس نزدیك شوندااما پلیس آنها راعقب‌زد. این افریقائیان از تقاضا های ایالت تجزیه طلب بیافرا که با نیجریه میجنگدحمایت می‌کردند حداقل ٦ نفر ازتظاهرکنندگان زخمی شدند که بیشتر آنها زیر دست و پای اسبهای پلیس سوار لندن‌رفته بودند .

حمله ویت‌کنگ به ٦ ایالت

سایگون - رویتر - چریکهای ویت کنگ امروز بر فعالیت خود افزودند و شش مرکز ایالتی و موسسه نظامی را بگلوله بستندوبا شبیخون تلفات سنگینی به یك واحد ویتنام جنوبی وارد آوردند .

فقط بر شهر « سادك » دردلتای مکونك مرکز تعلیمات در ٤٠ کیلو متری سایگون ٥٦دورخمپاره شلیك شد .

رادیو هانوی درخواست امریکا را مبنی بر خودداری از گلوله باران سایگون رد کرد واعلام داشت هانوی آماده است در هر کجای ویتنام با تجاوز کاران - امریکائی بجنگند.

فاجعه در بوئنس‌آیرس

۷۴ نفر زیر دست‌وپا تلف شدند

بوئنس آیرس-آسوشیتدپرس -امروز در آرژانتین‌دریك فاجعه رقت‌بار حداقل ۷٤نفر کشته شدندو ۲۰۰ نفر زخمی گردیدند . فاجعه هنگامی روی داد که عده‌ای جوان ماجراجو تکه های کاغذ شعله‌ور دم‌درخروجی یك استادیوم‌فوتبال انداختند و باعث شلوغی و ازدحام عجیبی شدند بطوریکه هواداران و تماشاگران فوتبال یکدیگرراهنگام خروج له‌کردند و ۷٤ نفر در این ماجرا کشته شدند و ۲۰۰ نفر زخمی گردیدنددراین‌استادیوم بیش از صد هزار نفر برای تماشای بزرگترین مسابقه‌فوتبال آرژانتین‌اجتماع کرده بودند .

بعضی از ناظران عینی میگویند که صدای انفجار در استادیوم شنیده‌اند.اما مسلم است که‌این صداها ترقه بوده‌اند. بعلت زیادی تعداد مجروحین بیمارستان های «بوئنس‌آیرس» ازمردم بوسیله‌رادیو تقاضا کردند به مجروحین خون‌برسانند.

امریکا نمیخواهد به‌بحران برلن آلوده شود

مقامات وزارت خارجه امریکا از آلمان شرقی نشان دهندعلت این رهبران آلمان غربی خواسته‌اند که روش امریکابقول نیوزویك‌مخلوطی روحیه خودداری و مدارا نسبت به از امید و احتیاط است .

برلن- آسوشیتدپرس- «کلاوس شوئتز» شهرداربرلن‌غربی گفت‌دول غربی در صدد افزایش عبور ومرور هوائی به برلن غربی هستند تا بر محدودیت های آلمان شرقی در راه زمینی غلبه کنند .

برنامه پرواز های هوائی طوری تنظیم خواهد شد که هرکس‌وقتی خواست دسترسی آزادانه به برلن داشته باشد ، وزارت حمل و نقل آلمان غربی با دول غربی وشرکت های هواپیمائی مشغول مذاکره است تا پرواز های مکرر بین«هانور» و برلن غربی را تامین کند .

همزمان با این اعلام شد که دین‌راسك وزیر خارجه امریکا امروز با کیزینگر صدراعظم‌آلمان غربی در بن مذاکره خواهد کرد راسك‌ازریکیاویك پایتخت ایسلند که محل تشکیل شورای وزیران ناتو است یکسره به‌بن خواهدآمد و مذاکرات او درمورد وضع جدید بحرانی برلن ومحدودیت وضع‌شده از طرف آلمان شرقی خواهد بود. برای تلافی‌در برابر این‌محدودیتها، دول غرب نیز در راه سفر اتباع آلمان شرقی به‌اروپا مشکلاتی‌فراهم کرده‌اند .

نمیخواهد

مجله نیوزویك‌خبرداد که‌امریکا درحال حاضر مایل نیست به‌بحران دیگری در مورد برلن غربی آلوده شود .

اخبار کوتاه

راولپندی - یك‌هیئت نظامی‌پاکستانی بریاست ژنرال یحیی خان سرفرماندهی نیرو های پاکستان بزودی کراچی را بسوی مسکو ترك خواهد گفت .

اعضای این هیئت درگفتگو های خود بامقامات شوروی کوشش خواهند کرد موافقت دولت مسکو را برای دریافت کمك‌های نظامی جلب کنند .

کویت - هیئت وزیران‌کویت‌در جلسه امروز خود تصمیم گرفت که با دربار واتیکان روابط سیاسی برقرار کند . نماینده سیاسی کویت در واتیکان مقام سفیرکبیری خواهد داشت .

سائوپولو - «جوآئوداکونها»نخستین بیمار پیوند قلبی برزیل‌دیشب در بیمارستان «سائوپولو» درگذشت وقلب‌پیوندی اوبرای همیشه از کار افتاد .

«کونها» روز۲٦ماه‌مه گذشته توسط اکیپی از پزشکان برزیلی تحت عمل پیوند قلب قرار گرفته بود با مرك «کونها»اکنون در سراسر جهان تنها چهارنفر باقلب پیوندی‌زندگی می‌کنندکه نخستین آنهادکتربلی‌برك است.

رم - زمین لرزه‌ای که مناطق شمالی ایتالیا را تکان داد خسارات فراوانی مخصوصا در ناحیه «ترانت» وارد کرده و چندین ساختمان رامنهدم‌ساخته است. منطقه «ریوادل گاردا»در ایالت «ترانت» بیش از نقاط دیگر آسیب دیده و دیوار بسیاری‌از ساختمانها براثرشدت تکان‌های زمین شکاف برداشته است .

میامی - طوفان استوائی سهمگینی امروز سراسر خلیج مکزیك را فرا گرفت و خسارات سنگینی وارد ساخت .

طوفان که با سرعتی معادل هشت‌کیلومتر در حرکت است اکنون بطرف شمال تغییر جهت داده و سواحل تکزاس و «گالوستون» را تهدید میکند.

ریاض - رادیو مکه گزارش داد که امیر خالدبن عبدالعزیز ولیعهد عربستان سعودی‌برای معاینات پزشکی به امریکا سفر کرده است .

رادیو مکه از هرگونه توضیح درباره‌نوع بیماری ولیعهد عربستان خودداری کرد .

ازصبح ه‌شنبه در مولن روژها

آنژلیک و سلطان

میشل مرسیه
سامی‌فری
ربرت‌حسین

آ-۱۸۳۵۶

پمپهای هوبنر ساخت آلمان در اندازه های مختلف باآبدهی از ۱۵۰ تا ۴۵۰۰ گالن در دقیقه

هوبنر

هوبنرقدیمیترین کارخانه سازنده پمپهای شناور برای چاههای عمیق

پمپهای توربینی بایرون جاکسون ساخت آمریکاباآبدهی‌وقطرهای مختلف

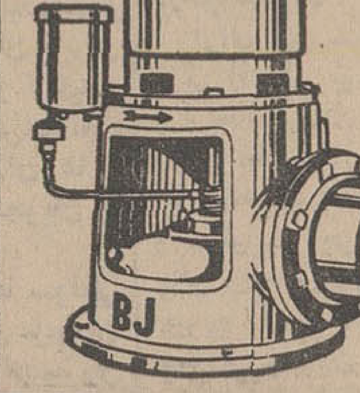

نماینده انحصاری پمپهای هوبنر و بایرون جاکسون‌در ایران
شرکت نسبی جمشید رعیتی و شرکاء
فردوسی جنوبی پلاك ۳۳۷ تلفنهای ۳۳۷۸۰۴ و۳۳۴۲۳۳

سینا

بزودی درسینماهای
رکس-پاسیفیک-میامی
همای- ری- تیسفون
سیلوانا-پرسپولیس-ناتالی
المپیا-و...آسیا
فیلمی که از همان روز اول نمایش‌محبوب همگان خواهد شد

همایون و کتایون در
عشق قارون
کارگردان: ابراهیم باقری

باشرکت
منوچهر وثوق
اشرف کاشانی
علیمحمد رجائی
ایران قادری، منیره نجاتی، افشین و عزت‌الله وثوق

بزودی
حماسه‌ای جاویدان از عملیات «جامانگو» ... مردیکه هرگز ششلولش را غلاف نمیکرد و هیچ گلوله‌اش خطا نمیرفت .

جامانگو
تکنی اسکوپ رنگی

باشرکت: شون تاد، هلن شانل
میکی هارگیتی، پدرو سانچز

KAWASAKI

کاواساکی
برای ورزشکاران - کشاورزان - کارگران صنعتگران و افراد فعال و وقت شناس

کاواساکی‌جدید با امتیازات‌فراوان از جمله افزایش قدرت موتور و مخزن جداگانه برای بنزین وروغن

مدلهای جدیدکاواساکی در قدرتهای ۹۰-۱۲۵ ۱۷۵-۲۵۰-۵۰۰ و ۶۵۰ سی‌سی

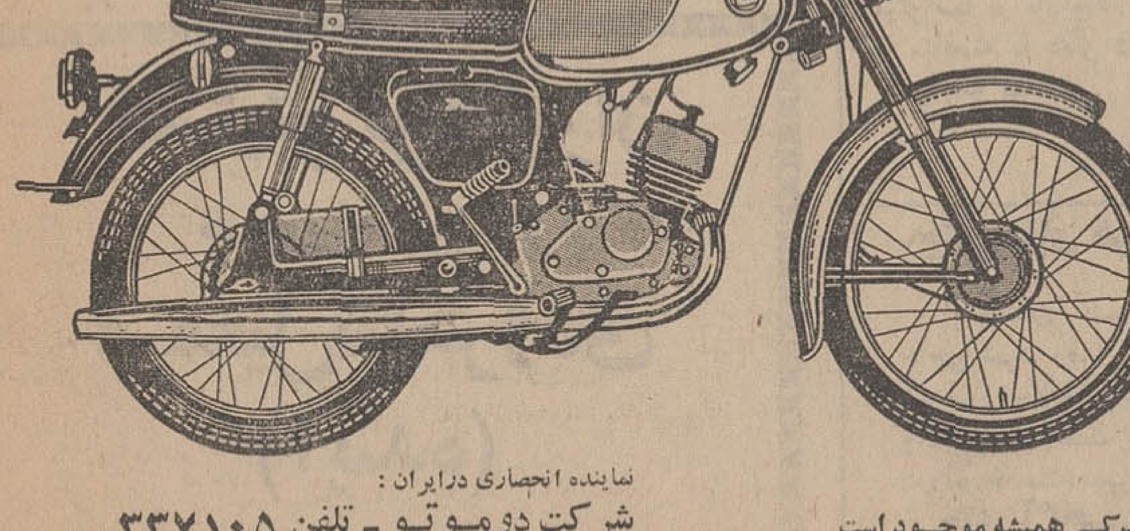

نماینده انحصاری درایران :
شرکت دوموتو - تلفن ۳۳۷۱۰۵
خیابان سوم اسفند - ساختمان۴۴-جنب بانك اعتبارات

لوازم یدکی‌همیشه موجود است
ازشهرستانها نماینده فعال میپذیریم

سینا

فقط چندروزدیگر فرصت دارید !
تا فیلم «توپهای سان‌سباستیان» را در سینما
گلدن‌سیتی
تماشاکنید

آنتونی‌کوئین
چارلزبرونسون
هنرمندفیلم «۱۲ مرد خبیث»
آنجانت‌کامر
درفیلمی‌از متروگلدوین‌مایر
توپهای سان‌سباستیان

رنگی . بطریقه ۷۰ میلیمتری
با صدای
استریوفونیك ٦ باندی

اولین گروه از دانشجویان ایرانی مقیم خارج از کشور به تهران آمدند

دانشجویانی که سالها دور از وطن بودند وقتی وارد فرودگاه مهرآباد شدند همه‌چیز برایشان جالب و تماشائی بود . درعکس بالا دو دانشجو باسوغاتی هائی که همراه آورده‌اند دیده میشوند .

بقیه از صفحه اول

خویش را گرامی داشتند . درمیان استقبال کنندگان شخصیت های برجسته‌ای حضور داشتند که با بی‌صبری تمام در انتظار ورود اولین هواپیمای شرکت هواپیمائی ملی ایران حامل دانشجویان بودند .

گزارش خبرنگار ویژه اطلاعات که از مدتها قبل ازورود هواپیما در فرودگاه مهرآباد حضور یافت حاکیست که دسته های استقبال کنندگان بتدریج از ساعت هفت بعداز ظهر وارد فرودگاه مهرآباد شدند باآنکه هواپیما در ساعت‌ده وپانزده دقیقه برزمین می‌نشست درساعت ۹ بعداز ظهر در فرودگاه مهرآباد جای سوزن انداختن نبود و تعداد زیادی از اتومبیل‌ها مجبور به توقف در خیابان مهرآباد گردیدند.

● **فریاد شعف**

جت‌بوئینگ ۷۲۷ شرکت هواپیمائی ملی ایران‌درساعت ده وپانزده دقیقه بزمین نشست ودراین وقت فریاد شعف وابراز احساسات محوطه فرودگاه مهرآباد را بلرزه‌درآورد.

در محوطه دیدگاه فرودگاه نیز جمعیت فشرده‌ای بچشم میخورد که برای دیدار دانشجویان پس ازپیاده شدن از هواپیما گرد آمده بودند اما برخلاف انتظار آنان هواپیما در نقطه‌ای دوراز دیدگاه توقف کرد.

پس از بازشدن درهای هواپیما، دانشجویان بترتیب هریك درحالی که یك بسته و چند ساك دستی بدست داشتند ازهواپیما پیاده شدند ودرپای پلکان هواپیما با استقبال مقامات شرکت هواپیمای ملی‌ایران ونورفلاش عکاسان و فیلم برداران مواجه گردیدند .

تعداد اولین گروه دانشجویان ایرانی مقیم امریکا که امسال با استفاده ازتسهیلات‌شرکت‌هواپیمای ملی ایران دیشب‌وارد تهران‌شدند، ۸٤ نفربود که اکثریت آنانراپسران دانشجو تشکیل میداد . دختران دانشجو تعدادشان از بیست نفر تجاوز نمیکرد .

● **خوشحال بودند**

دانشجویان از بازگشت بوطن‌بسیار خوشحال بنظرمیرسیدندوبابی‌صبری تمام درانتظار دیدار بستگان خود بودند .

تشریفات گمرکی و ترخیص‌چمدان های دانشجویان جمعا از نیم ساعت تجاوز نکرد .

در جلوی در خروجی گمرك‌مهرآباد نظم‌خاصی برقراربودو پلیس‌مهرآباد برای اینکه نظم رعایت شود، جلوی در ورودی گمرك را به شعاع ده‌متر نرده کشیده بود .

خروج هر دانشجواز سالن گمرك مواجه با فریاد های شعف آمیز بود واولیاء و بستگان دانشجویان یك‌یك آنان را درمیان میگرفتند و غرق بوسه میساختند .

برای گروهی از دانشجویان این نخستین بازگشت بایران بود وبرای عده‌ای چندمین بار آن. دانشجویان قبلا مراتب ورود خود را به اولیاء خود اطلاع داده بودند و از اینرو هیچ خانواده‌ای از فرودگاه ناامید نرفت .

● **همسران خارجی**

در میان اولین گروه دانشجویان ایرانی فقط چند دانشجوی پسر همسران خارجی خودرا همراه‌آورده بودندو برای‌عروس‌های فرنگی‌دیدار از ایران و آشنائی و اولین برخورد با پدر شوهر و مادر شوهر ماجرائی غیر منتظره بود .

درمیان دانشجویان دو دختردانشجو بودند که فارسی را بسختی صحبت میکردند این‌دودختر دانشجوفرزندان پرفسور رضا نایب‌التولیه دانشگاه صنعتی آریامهر بودند که تمام‌عمر خود را در امریکا گذرانیده‌اند و این در حقیقت سفر دومشان بایران بود . تشریفات گمرکی و ترخیص چمدان های‌دانشجویان بسرعت‌انجام میگردید اما زیادی چمدان ها و ساك های دستی خود دانشجویان را کلافه کرده بود .

هنگام بازرسی چمدان‌ها سوغاتی های جالبی بچشم میخوردو ماموران گمرك باتوجه به‌اینکه دانشجویان از همراه آوردن سوغاتی‌ها واجناس قصد تجارت نداشتند بدون دریافت حق گمرکی آنهارا ترخیص کردند.

● **فوق‌العاده خوشحالیم**

خبرنگار ما در گفتگوی کوتاه‌با دانشجویان ایرانی مقیم امریکا از زبان همه آنان کلمه «از بازگشت بایران فوق‌العاده خوشحالیم» را شنید . برای همسران خارجی دانشجویان ، تهران هنگام پرواز برفراز آن منظره‌ای زیبا و رویا - انگیز داشت .

یکی از دانشجویان‌دختر میگفت واقعا بازگشت بوطن بعداز چندسال دوری و دیدار پدرو مادر و بستگان و دوستان امری غیرقابل توصیف است .

او، میگفت موقعی که هواپیما برروی باند فرودگاه بزمین نشست من بی‌اختیار از شدت شوق شروع بگریه کردم ودر تمام‌طول راه‌منظره دیدار مجددازایران‌را درنظرم‌مجسم میکردم .

● **اظهار رضایت**

یکی‌ازدانشجویان به خبرنگارما گفت : پرواز ما باهواپیمای‌شرکت ملی‌ایران بسیار راحت‌و دلپذیر بود و ما از اینکه با هواپیمای‌عظیم متعلق‌به کشور خودمان بوطن باز- می‌گشتیم احساس غرور و افتخار کردیم و در نتیجه مراقبت‌وپذیرائی جالب کارکنان هواپیما در طول راه ،احساس خستگی نکردیم .

شرکت در نمایشگاه تمبر جهانی

برای شرکت در نمایشگاه تمبر که‌درپراگ تشکیل می شود آقایان دکتر محمد دادخواه رئیس انجمن فیلاتیك ایران و شمس‌الدین طباطبائی و صمد خورشید عازم پراگ گردیدند تا مجموعه های تمبر ایران خود را درمعرض‌نمایش بگذارند . آقای ادوارد ژوزف‌نایب رئیس انجمن و آقای دکترمهربان بختیاری بازرس‌انجمن مجموعه‌تمبر های ایران خودشان را بوسیله آقایان مذکور برای نمایش دراین نمایشگاه ارسال داشتند :

هر سال آقای دکتر دادخواه‌در نمایشگاه های جهانی تمبر شرکت می نمود و این نخستین بار است که کلکسیون های مهم ایران‌با ایشان در این نمایشگاه‌شرکت‌می کنند .

دبیر انجمن فیلاتیك ایران -
ادوارد مرکول
آ-۱۸۵۰٦

جناب آقای عبدالحمید چوبینه

بدینوسیله از آنجناب که‌فرزند اینجانب‌رامعالجه‌نموده‌اید تشکر مینمایم .

میرزاآقا قمریان
آ-۹٦۷۳

انجمن بهداری شهرستان ساری

برای‌کادر پرستاری خود احتیاج به ۱۲ نفر دوشیزه‌با مشخصات زیردارد .

۱- دارا بودن حداقل گواهی نامه سوم دبیرستان
۲-سن بین ۱۸ الی ۲۵ سال
۳- سپردن تعهد خدمت حداقل سه سال
٤-ارائه گواهی حسن اخلاق ازدبیرستان مربوطه

انتخاب‌شدگان شش ماه دوره کارآموزی خواهند دید پس از اتمام دوره مذکور بعنوان‌کمك بهیار از محل انجمن بهداری با ماهیانه ۳۵۰۰ ریال استخدام‌خواهندشد. به داوطلبان‌دوره آموزی ماهانه ۱۵۰۰ ریال کمك هزینه تحصیلی پرداخت می گردد . واجدین شرایط‌بادردست داشتن ٦قطعه‌عکس٤×٦وسه برك رونوشت شناسنامه حداکثر تا ۱۰ر٤ر٤۷ به بهداری شهرستان شاهی مراجعه نمایند .

مدیرعامل انجمن بهداری شهرستان شاهی - دکتر آریاپور
آ-۱۸٤۲۸

انستیتو گوته‌تهران

چهارراه امیراکرم

اسمعیل‌شاهرودی

(آینده)

فرداشب ساعت هشت‌ونیم‌اشعار خود رامیخواند
ورود آزاد است . آ-۱۸۵۵٤

* تا روز یکشنبه

یك مقام شرکت هواپیمائی ملی ایران بخبرنگار ما گفت که تاروز یکشنبه آینده کلیه دانشجویان ایرانی که امسال از تسهیلات‌رفت‌و برگشت شرکت‌هواپیمائی‌ملی‌ایران استفاده خواهند کرد در چهارگروه دیگر بایران می آیند .

دومین گروه مرکب از شصت دانشجو ساعت ۵و۳۰ بامداد روز چهارشنبه «پس‌فردا» بتهران می‌آید.

این دانشجویان بمدت دو ماه در ایران بسر خواهند برد و از طرف موسسات مختلف دولتی و غیردولتی برنامه های بازدید برای آنان تهیه شده است . بموجب این برنامه ها دانشجویان در طول اقامت خویش‌در ایران با تحولات و پیشرفت‌های‌چند ساله اخیر ایران آشنا خواهندشد.

اداره امور دانشجویان ایرانی مقیم آمریکا

در واشنگتن ، سانفرانسیسکو و نیویورك متمرکزشد

سخنگوی وزارت خارجه اعلام داشت :بمنظوررفاه حال دانشجویان ایرانی مقیم امریکا ، اداره امور دانشجویان ایرانی مقیم امریکابین سفارت شاهنشاهی در واشنگتن و سرکنسولگریهای شاهنشاهی در سانفرانسیسکو و نیویورك تقسیم شده است .

حوزه ماموریت‌هریك‌ازنمایندگی های شاهنشاهی در امریکا از نظر رسیدگی به‌امور دانشجویان باین شرح می‌باشد :

سفارت شاهنشاهی ایران در واشنگتن : مری‌لند - ویرجینیا - ویرجینیای غربی ، سرکنسولگری شاهنشاهی در سانفرانسیسکو : کالیفرنیا -نوادا - اریزونا - نیو- مکزیکو -تکزاس - کلورادو - یوتا -ایداهو- یومینك - مونتانا - داکوتای شمالی - داکوتای جنوبی- نبرسکا -کانزاس - او کلاهاما - ایالت واشنگتن -اورگان -هاوائی- آلاسکا .

سرکنسولگری شاهنشاهی در نیویورك : فلوریدا - جورجیا - کارولینای‌شمالی-کارولینای‌جنوبی- تنسی -آلاباما- میسی‌سی‌پی - لوئیزیانا - آرکانزاس - میسوری- لائو -مینیسوتا -ویسکانسین - میشیگان -الی‌نویز -ایندیانا - کنتاکی -اوهایو - پنسیلوانیا - ماساچوست - نیوهمشایر - مین - کانیتیکت -رودآیلند -ورمانت - نیوجرسی - دلور -نیویورك .

باین ترتیب کلیه دانشجویان ایرانی مقیم امریکا ازاین پس‌باید برای انجام امور خود با توجه به ایالاتی که در آنجا اقامت دارند بیکی از نمایندگی های شاهنشاهی در واشنگتن یاسانفرانسیسکو یا نیویورك مراجعه کنند .

مدرسه تربیت متخصص صنعت‌قند تأسیس میشود

اولین طرح تربیت‌کادر فنی‌برای صنایع کشور با همکاری صاحبان صنایع قند ، اطاق صنایع و معادن و مساعدت دولت بمرحله اجرا درخواهد آمد .

برای این منظور مذاکراتی بین وزیر اقتصاد ومقامات دیگر این وزارتخانه وسناتوردکتر طاهرضیائی رئیس اطاق‌صنایع‌و معادن ومدیران کارخانه های‌قند کشور انجام‌گرفت و مسئولیت اجرای طرح مذکورکه یکی از هدف‌های مهم برنامه‌عمرانی چهارم کشور است ، بعهده اطاق صنایع ومعادن گذاشته شد .

براساس این طرح یك مدرسه مجهز مخصوص تربیت کادر فنی مورد نیاز کارخانجات قند تاسیس خواهد شد .

برای تاسیس این مدرسه ،صاحبان صنایع سرمایه گذاری خواهندکرد و دولت نیز کمك های ارزنده‌ای از نظر تامین کادر آموزشی و دیگر احتیاجات بعمل خواهد آورد .

در این مدرسه از کارگر ماهر گرفته تا تکنیسین ، سرکارگر ، مهندس مدیر و کارشناسان امور بررسی و تحقیق صنعت قند تربیت خواهند شد .

طرح تهیه افراد فنی مورد نیاز کارخانجات سپس برای رشته های دیگر صنایع بمرحله اجرا درآمده و با این ترتیب با همکاری دولت و بخش خصوصی بتدریج کادر مورد احتیاج صنعت کشور تهیه خواهد گردید .

هیئت اقتصادی ایران

بقیه از صفحه اول

ایران و شوروی که اولین جلسه‌آن درتهران تشکیل شد گفت : جلسه دوم آن در پائیز امسال در مسکو تشکیل خواهد شد و عملیات‌اجرائی بین دو کمیسیون را مورد ارزیابی قرار خواهد داد . در مورد نصب لوله‌گاز مقام مزبور توضیح داد .

ما بکار های مقدماتی که برای نصب این لوله‌گاز انجام میگیرد توجه زیاد داریم . طول بخش شمالی لوله گاز ،در اراضی ایران که با همکاری دو کشور احداث میشود ٤۹۲ کیلومتر است‌و این لوله‌گاز در اراضی اتحاد شوروی قریب سیصد کیلومتر امتداد خواهد یافت ؟

● **احداث سه مرکز**

اخیرا کنترانی با یك شرکت ساختمانی ایرانی برای احداث این خط لوله امضاء شد . این شرکت کار های خاکبرداری حمل ونقل و کارهای فرعی دیگر را انجام خواهد داد .

انعقاد این‌کنترات باشرکت ساختمانی ایران به شوروی امکان میدهد تا ماه ژوئیه (دهم تیر تا دهم مرداد) امسال کارهای ساختمانی را یك‌دفعه درسه محوطه‌ساختمانی‌لوله گازایران و شوروی شروع کند .

معاون وزیر صنایع گاز شوروی در دنباله سخنان خود گفت ما در نظر داریم سه مرکز برحسب تعداد بخش‌های ساختمانی و لوله‌گاز در ارسنجان و کومن احداث کنیم. در حال‌حاضر درنواحی جلفا وآستارا در سرحدات شوروی و ایران ،تعداد زیادی ماشین‌ودستگاههای ساختمانی و لوازم و وسائل دیگر متمرکز شده است .

در روز های‌آینده‌ماچندین دستگاه «اسکاواتور» و بولدوزر بایران‌تحویل خواهیم داد .

برای آسایش کارمندان و کارگران ساختمانی چندین کوی مسکونی کامل مرکب از واگن های کوچك و بزرك برای سکونت‌وناهارخوری ورستوران و باشگاه و مراکز بهداری وغیره خواهیم فرستاد .

* **توربین‌گازی**

بزرگترین کارخانه توربین سازی که در لنینگراد است بر طبق موافقت باایران تمام توربین های گازی بزرك را به لوله‌گاز سرتاسری ایران تحویل خواهد داد . درآینده نزدیك دربایان ماه ژوئن واوایل ماه ژوئیه گروههای اول از کارشناسان شوروی که در آن کارگران متخصص نیز شرکت دارند، عازم آبران میشوند ما امیدواریم که همکاری ثمربخش شوروی وایران‌پایه اطمینان‌بخشی‌برای‌آغاز موفقیت‌آمیز کارهای ساختمانی‌درجریان ماه‌آینده باشد . ما قصد داریم تمام کارهای مربوط باحداث لوله گاز سرتاسری ایران راقبل‌از موعد مقرر انجام‌دهیم وگاز ایران را در اواسط سال ۱۹۷۰ باتحاد شوروی برسانیم .

شب نشینی

درباغ باصفای انجمن‌روابط‌فرهنگی ایران وشوروی پنجشنبه ششم‌تیرماه ۱۳٤۷ ساعت ۸بعدازظهر باشرکت خوانندگان محبوب وارکستر جاز بامسابقه رقص ولاطاری وسرگرمی های مختلف‌و قرعه‌کشی جوایز خیابان وصال شیرازی ۱۸۹ - تلفن ٤۲٦۹۰ .

آ-

آگهی مناقصه

شهرداری قرده در اجرای مواد فتنامه شماره ۷۲۳۹ -۲۹ر۳ر٤۷ مقام معظم استانداری کردستان عملیات اجرای اسفالت خیابان ششم بهمن شهر قروه رابه مبلغ دو میلیون ویانصد هزار ریال از محل اهدائی وزارت کشورو کمك بلاعوض استانداری کردستان باشرایط موجود در شهرداری به‌مناقصه می گذارد.پیشنهاددهندگان میتوانند از تاریخ۵ر٤ر٤۷ لغایت ۱۵ر٤ر٤۷ برای دریافت شرایط مناقصه به دفتر شهردار قروه ویا دفتر مهندسی استان کردستان مراجعه نمایند .

از طرف سرپرست شهرداری قروه غفاری
آ-۱۸٤۳۲

جناب آقای طوسی ریاست هیئت مدیره گوشت‌گاو تهران

اینجانبان سهامداران شرکت از حسن انتخاب جناب آقای حاجی سید رضا کاشفی مدیر عامل شرکت تعاونی گوشت گاو تهران‌از جنابعالی وهیئت مدیره محترم‌شرکت‌تشکروسپاسگزاریم وامیدواریم تحت توجهات پیشوای ملت ایران شاهنشاه آریامهر درراه خدمت‌بمیهن عزیز وشرکت تعاونی توفیق‌حاصل نمائید .

حسن آگاهی . شکرالله‌ریاضتی . حسن آگاهی محمود.خسرو اسدی . حسن توکل .حاجی‌ریاضتی .ماشاءالله براقی.نمایندگان یکصد و پنجاه نفراز سهامداران

آ-۱۸٤۷۸

جشن فارغ‌التحصیلی مدرسه عالی پارس

در مراسم جشن فارغ‌التحصیلی مدرسه عالی پارس خانم‌دکتر خلعتبری رئیس مدرسه،استادان مدرسه را بحضور سرکار علیه‌بانو فریده دیبا معرفی کرد . عکس بالاازاین معارفه‌گرفته شده ودر آن خانم دکتر خلعت بری (نفر سمت‌راست) در حال معرفی یك خانم استاد دیده میشود .

عصر دیروز مدرسه عالی پارس فراغت تحصیل دانشجویان خود را جشن گرفت .

مراسم جشن درحضور سرکار علیه بانو فریده دیبا مادر گرامی شهبانو رئیس هیئت امنا مدرسه عالی پارس واعضای هیئت امنا ، استادان‌مدرسه و دانشجویان ممتاز برگزار گردید .

قبل از آغازمراسم‌جشن قسمتهای مختلف مدرسه‌عالی پارس ، کتابخانه، آزمایشگاهها وسایر تجهیزات علمی این مدرسه‌موردبازدید رئیس‌واعضای هیئت امنا قرار گرفت .

یکسال کار

در آغاز مراسم‌خانم دکترخلعتبری رئیس مدرسه عالی پارس پیرامون فعالیتهای‌یکساله مدرسه گزارشی به اطلاع رسانید وازکمکهای علیا حضرت شهبانو سپاسگزاری کرد .

خانم دکتر خلعتبری گفت: سال گذشته‌از۲۰۵۵داوطلب‌ورودی مدرسه عالی پارس ۸۰۵ نفر در آزمایش کتبی قبول‌شدندوازطریق‌مصاحبه حضوری ۳۳۹ تن از داوطلبان برای گذراندن دوره های لیسانس انتخاب شدند.

وی افزود در این مدرسه برای‌هر ۸ دانشجو یك استاد تدریس می‌کند و جمعا ٤٤ استاد ایرانی و خارجی در این‌موسسه‌بتدریس اشتغال‌دارند.

بعد خانم رزا جباری یکی از دانشجویان مدرسه‌عالی پارس‌فعالیت فوق برنامه دانشجویان را برشمرد آنگاه حائزین رتبه‌های اول تا سوم هر رشته جوائزی از دست سرکار علیه بانو فریده دیبا دریافت‌داشتند.

جناب آقای دکتر جهانشاه‌صالح

ارتقاءمقام آقای **دکتر حمید اعتبار** رابسمت‌استادی دانشکده پزشکی به آن استاد عالیقدر تبریك عرض‌مینماید

آ-۹٦۷۵

دکتر عباس قاسمپور

تقویم اطلاعات

دوشنبه سوم تیرماه ۱۳٤۷
بیست‌و هفتم ربیع‌الاول۱۳۸۸
بیست‌و چهارم ژوئن ۱۹٦۸

ساعات شرعی

استخراج‌دکتر ریاضی کرمانی
اذان صبح ساعت ۳و۳٤دقیقه
طلوع آفتاب‌ساعت٤و٤۷دقیقه
ظهر شرعی ساعت ۱۳و٦دقیقه
اذان مغرب ساعت۷و٤۳دقیقه

پیش‌بینی هوا

هوای کرانه های دریای مازندران و سلسله جبال‌البرز و استانهای آذربایجان و شهرستان های شمالی استان خراسان بتدریج قسمتی ابری دربعداز ظهر وامشب همراه‌با رگبار های پراکنده و رعد و برق‌درنواحی کوهستانی‌خواهد بود .

هوای تهران صاف در بعد ازظهر و امشب قسمتی ابری خواهد شد . هوای استان‌های خوزستان ،سیستان،بلوچستان وشهرستانهای مرکزی صاف گاهی همراه با باد نسبتاشدید وگردو خاك خواهد بود .

گرمترین نقطه در ۲٤ساعت گذشته زابل با حداکثر ٤۱ وخنك ترین نقطه رشت با حداقل ۹درجه بالای صفربوده است حداکثر درجه حرارت تهران ۳۰و حداقل آن ۱۹ درجه بالای صفر بوده است بارندگی ازخوی۳دهم، زنجان ٦دهم، شاهرود ۲میلیمتر باران گزارش شده است .

قبادیان در مجمع عمومی اصناف گفت :

شورایعالی اصناف

متشکل ترین سازمان غیر سیاسی تهران است

روسای صنوف و اعضای هیئت های‌مدیره صنفی در جلسه مجمع عمومی اصناف که برای شرکت اصناف‌درانتخابات شوراهای داوری تشکیل شده حضور دارند و رئیس اصناف‌برای‌آنهاسخنرانی‌میکند.

● **اصناف‌مردمی‌شاهدوست و میهن‌پرست و وارث افتخارات دیرینه هستند**

● اصناف درانتخابات‌شورا های داوری شرکت‌میکنند

بدعوت شورای داوری و برای ترغیب جامعه عظیم اصناف ایران به شرکت در انتخابات شوراهای داوری تهران ، مجمع عمومی‌اصناف تهران در محل شورایعالی اصناف واقع در خیابان هدایت تشکیل‌شد. در این مراسم روسا و هیئت های مدیره اتحادیه‌های صنفی تهران شرکت داشتند .

* **جامعه عظیم**

در آغاز آقای حسینعلی قبادیان رئیس شورای‌عالی اصناف شروع‌به صحبت کرد و ضمن بیاناتی در باره ارزش اجتماعی جامعه اصناف گفت : پیشه‌وران ایران قدیمی‌ترین واحدهای متشکل اجتماع ما را تشکیل میدهند . افراد اصناف و اتحادیه‌های صنفی‌منظم‌ترین‌سازمان های غیر سیاسی کشور بوده و دارای بیش‌از صد هزار نفر افراد وابسته میباشند .

● **وارث افتخارات**

رئیس شورای عالی‌اصناف گفت: اصناف ایران احفاد همان افرادی هستند که در دوران ساسانیان‌برای مقابله دولت ایران با کشور روم بپا خاستند و باآنکه وجود امتیازات طبقاتی جامعه اصناف آنروز را از سایر طبقات اجتماع ساسانی جدا و متمایز میساخت ، با اینحال‌طبقه کفش‌گران که صنفی بزرك بودند برای کمك‌های مادی و معنوی بدولت ساسانی پیشقدم شدند و چنان کردند که درشان اصناف‌بود.

● **وظیفه اصناف**

قبادیان گفت : اصناف ایران وارث چنان افتخاراتی هستند و در عصر حاضر که با اجرای طرحهای اجتماعی و سیاسی و اقتصادی و انقلابی شاهنشاه آریامهر رهبر مردم ایران جامعه ما دچار تحول شده بر اصناف واجب است که برای شرکت در کلیه اقدامات اجتماعی دولت شرکت‌کنندوترتیبی بدهند که امر شاهنشاه آریامهر مبنی برواگذاری کارمردم بدست مردم بوسیله دولت بمرحله اجرا درآید.

● **دعوت**

رئیس اصناف از افراد اتحادیه‌ها دعوت کرد تا در انتخابات شوراهای داوری تهران شرکت کرده وافراد وابسته خود را برای دادن رای به افراد صالح و مطلع شهر درزمینه تصدی کرسی‌های داوری تشویق نمایند .

* **تحسین**

پس از بیانات رئیس اصناف آقای پیشوائی رئیس‌شورای‌داوری‌تهران صحبت کرد و ضمن تحسین از علاقمندی اصناف و شرکت آنها در مجمع‌عمومی گفت : تشکیل شوراهای داوری موجب تسهیل امر دادرسی و تسریع در حل‌اختلافات شده و از این تسهیلات همه مردم ایران و در مرحله‌اول آقایان‌اصناف و پیشه‌وران استفاده خواهند کرد.

پس‌از پایان بیانات آقای‌پیشوائی کمیته مخصوص اصناف تشکیل‌شد و آقایان اوزار ، محرز ، تیموری، باوفا ، حاج شکوئی ، حاج حسن اسلامی ، حاج میرفتاح امین ،حاج مهدی شفیعی ، محمد اخلاقی ،علی خسروی‌فرد، ممدرضا سعادت،ناصر کرباسچیان وجمعی دیگر عضویت این کمیته را پذیرفته‌وبرای‌شرکت در انتخابات اقدام کردند .

بیشتر ساختمانهای ادارات کرمانشاه اجاره‌ای است

استان کرمانشاه در آینده نزدیک تبدیل به یک استان صنعتی خواهد شد

احداث کارخانه سیمان در کرمانشاه ضرورت دارد

●

با استفاده از کمکهای بلاعوض شرکت ملی نفت می‌توان در راه «نوسازی» و آبادانی کرمانشاه قدم موثری برداشت .

●

قرار بود در تپه چقاسرخ کرمانشاه پارک وسیعی ساخته شود اما هنوز از شروع ساختمان پارک در این محل خبری نیست

●

اداره ثبت اسناد کرمانشاه هزاران متر زمین در اختیار دارد اما آنرا ساختمان نمیکند !

●

برخی ادارات دولتی در کرمانشاه هر ماهه مبلغ قابل ملاحظه‌ای بابت اجاره ساختمان پرداخت میکنند .

شرکت سابق روشنائی کرمانشاه بصاحبان سهام پرداخت شده اما رقم قابل توجهی از آن هنوز پرداخت نگردیده است . بعضی از سهام - داران حاضرند از همان مبلغ باقیمانده ، برای تشکیل شرکت جدیدی جهت تاسیس کارخانه سیمان اقدام نمایند و چنانچه این تصمیم مورد موافقت کلیه سهام- داران قرار گیرد میتوان گفت که این اولین قدم در راه تاسیس کارخانه سیمان در کرمانشاه برداشته شده است .

بازارهای روز

آقای پور متعبد

آقای پور متعبد اطاق بعدی جلسه بود که ضمن اشاره به توجه شهرداری - نسبت برفع مشکلات عمومی اظهار داشت :

قبلا از طرف شهرداری محل مخصوصی برای تجمع طوافان و دستفروشان که در خیابان ها پراکنده بودند در نظر گرفته شده بنظر من این محل ها که میتوان آنرا بازار روز نامید باید در نقاط پر جمعیت شهر متمرکز گردد تا ساکنین هر ناحیه شهر بتوانند به آسانی احتیاجات روزانه خودرا از آن بازار ها خریداری نمایند. محصور نمودن زمینهای اختصاصی شهرداری و سایر مالکین در طرفین خیابان ها که فعلا بصورت زباله- دانی درآمده یکی دیگر از خواستهای مردم است و امیدواریم همانطور که مسئولین شهرداری در موارد مختلف در کمترین مدت بمشکلات مردم رسیدگی کرده و آنرا بر- طرف نموده‌اند ، برای محصور نمودن این زمینها نیز اقدام عاجل بعمل آورند ...

* تقاضا از شرکت نفت

شرکت ملی نفت در کرمانشاه تاسیسات زیادی دارد و هزاران نفر از کارگران و کارکنان شرکت نفت و خانواده های آنان در این استان زندگی میکنند و بنابراین جا دارد اگر تقاضا کنیم شرکت ملی نفت ازمحل کمکهای بلاعوض خود مبلغی جهت عمران و آبادانی کرمانشاه اختصاص دهد. آقای گیتی آرا که سخنان بالا را در جلسه هیئت - مشورتی اظهارداشت در تعقیب سخنان خود ادامه داد :

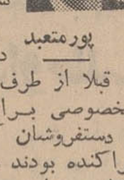

گیتی آرا

با استفاده از کمکهای بلاعوض شرکت نفت میتوان نسبت بساختمان پارکها ، گردشگاههای متعدد ، ورزشگاه و هنرستان صنعتی اقدام کرد و گام موثری در راه آبادانی کرمانشاه برداشت .

انتقال «گاز» از « نفت شاه » بکرمانشاه و بهره برداری از آن یکی دیگر از مسائلی است که باید با کمک و اقدام شرکت نفت صورت گیرد و اهالی در انتظار رسیدن چنان لحظه‌ای روز شماری میکنند .

● پارک چقاسرخ

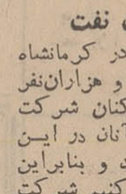

آقای داوری

چهارمین سخنران جلسه آقای حاج داوری بود که در باره پارکی که قرار بود در تپه چقاسرخ کرمانشاه ساخته شود صحبت کردو چنین گفت :

اصولا خانه های تپه چقاسرخ باین جهت خراب شده که در آنمحل با کمک شرکت ملی نفت ایران پارک وسیعی ساخته شود و آقای دکتر اقبال مدیر عامل ورئیس هیئت مدیره شرکت نفت هم در سفر چندی قبل خود وعده داده بودجه ایجاد چنین پارکی را بطور بلاعوض در اختیار شهرداری قرار بدهند.

خدا کند که آقای دکتر اقبال وعده خود را در این مورد فراموش نکرده باشند والا ممکنست ساختن پارك در چقاسرخ برای همیشه از خاطره ها محو گردد !

● علاقه مردم

آقای طاهر

آقای حاج محمد علی طاهر عضو دیگر هیئت مشورتی در باره علاقه مردم به تشریك مساعی در انجام برنامه های عمرانی مطالبی بیان داشت و افزود :

مسلما هرچه شهر تاریخی کرمانشاه آبادتر و زیباتر شود ، رفاه و آسایش عمومی مردم بیشتر است وبهمین جهت اهالی پیشنهادات اصولی خود را برای عمران شهر بموقع با مسئولین امر مطرح می کنند و از هر گونه تشریك مساعی با متصدیان امر دریغ نمی‌ورزند. موضوعی که در اینجا یادآوری آنرا ضروری میدانم در باره ایجاد ساختمان دولتی ثبت اسناد و املاك در کرمانشاه است .

این اداره در حال حاضر صدها متر زمین در اختیار دارد و اگر نسبت بایجاد ساختمان ثبت اسناد در کرمانشاه اقدام شود ، اداره مذکور ناچار نخواهد بود که هرماه مبلغ قابل توجهی بابت اجاره محل بدهد .

* عادت باجاره نشینی !

آقای امیری

آخرین سخنران جلسه آقای عزت‌اله امیری بود که در تعقیب سخنان آقای طاهر اظهار داشت

بااینکه اکثر ادارات دولتی در کرمانشاه برای ایجاد ساختمان قطعه زمینی در اختیار دارند نمی دانم چرا متصدیان ادارات حاضر نیستند برای احداث ساختمان های دولتی جهت استقرار خود اقدامی بعمل آورند .

در واقع باید قبول کرد که ادارات دولتی در کرمانشاه باجاره نشینی عادت کرده‌اند و بهیچوجه حاضر نیستند دست از ساختمان های اجاره‌ای بردارند !

چنانچه این قبیل ادارات درصدد ایجاد ساختمان برآیند هم بزیبائی شهر کمك میشود و هم مبالغ هنگفتی که فعلا بابت اجاره محل میپردازند صرفه‌جوئی میشود ...

جشن شکرگزاری شالیکاران

باحضور شالیکاران گیلان ومازندران انجام شد

جشن شکر گزاری شالیکاران گیلان و مازندران که همه ساله در فصل پایان نشاء کاری و «وجین» صورت میگیرد ، پریروز با حضورعده زیادی از شالیکاران نقاط مختلف گیلان ومازندران در شهرستان رودسر برگزار شد .در این مراسم فرماندار رودسر و جمعی از معاریف و معتمدین محلی نیز حضور داشتند و شالیکاران در تمام مدت جشن برقص و پایکوبی و دست- افشانی مشغول بودند . در پایان مراسم مذکور ،مراتب شکرگزاری شالیکاران شمال طی تلگرافی بحضور آقای نخست وزیر و وزیر کشاورزی مخابره شد .

سازمان اجرائی عمران جنوب بحالت تعطیل درآمد!

کلیه کارهای عمرانی متوقف ماند وچهار هزار نفر کارگر بیکار مانده‌اند

سازمان اجرائی عمران وامدادی بنادر و جزایر جنوب بعلت نداشتن بودجه لازم جهت اجرای برنامه‌های مربوطه عملا بحالت تعطیل درآمده و کار های راهسازی جاده ساحلی بنادر و جزایر خلیج فارس و ساختمان مدارس و درمانگاه هاو تلمبه های بادی متوقف گردید!

بودجه این سازمان در گذشته ازطریق سازمان برنامه تامین می گردید اما امسال سازمان برنامه بودجه‌ای جهت این سازمان اختصاص نداده و روی این اصل از دیروز کلیه فعالیت‌های سازمان اجرائی عمران و امدادی جنوب متوقف مانده است .

* بیست هزار نفر

بدنبال تعطیل سازمان مذکور، امروز آقای جلال جهانمیر سر - پرست ان سازمان رهسپار تهران گردید . تعداد کارگران و کارکنان این سازمان بنابه اظهار مسئولین مربوطه قریب چهار هزار نفر است که با احتساب افراد خانواده‌ا نان، به بیست هزار نفر میرسند.

باتعطیل سازمان مذکورهمچنین کلیه طرحها و پروژه های عمرانی که در دست انجام بود به حالت نیمه تمام مانده است و بدین جهت ساکنین نقاط مختلف بنادروجزایر بخصوص اهالی بندر بوشهر از متصدیان امر تقاضا دارند نسبت بشروع فعالیت مجدد این سازمان عمرانی هرچه زودتر اقدام لازم بعمل اید .

زندانیان، درجلسه امتحان ...

از سی و پنج نفر زندانیان شهربانی گنبدکاوس که قبلا در کلاسهای مبارزه بابیسوادی شرکت کرده بودند پریروز امتحان بعمل آمدوزندانیان که برای دادن امتحان بیکی از کلاسهای پیکار بابیسوادی منتقل شده بودند ، در پایان امتحان مجددا روانه زندان شدند . عکس بالا گوشه‌ای از جلسه امتحانی زندانیان رانشان میدهد . سرکارستوان یکم گودرزی رئیس زندان و راهنمای تعلیماتی امتحانات در عکس دیده میشوند .

صاعقه در شاهپور ، مردی را کشت

باران در آذربایجان ، بمزارع کشاورزی آسیب‌رساند

بموجب گزارش خبرنگار ما در شاهپور :

ریزش باران نسبتا شدیدی که روز گذشته در شاهپور آذربایجان‌و قراء اطراف شروع‌شد باعث جاری شدن سیل در بعضی نقاط گردیدو خساراتی بباغات کشاورزی و روستائیان وارد آورد . دیروزمردی چهل ساله‌بنام «زاون» که ازشاهپور عازم قریه «نیت‌دان» بود دچارصاعقه زدگی شد و درگذشت . ریزش باران در تبریز و حومه نیز تاصبح امروز ادامه داشت .

جاده میسازند

خبرنگار مادر قوچان گزارش میدهد : چند روز پیش آقایان ثقفی فرماندار ،مهندسان رئیس اداره راه و رحمانی بخشدارحومه قوچان از عملیات ساختمانی جاده قوچان تا زیارتگاه حضرت‌سلطان ابراهیم «ع» بازدید کردند .

این جاده بدستور آقای پیرنیا نایب تولیت آستان قدس رضوی‌و استاندار خراسان ایجاد میگردد.

شنا در رودخانه گاماسیاب ممنوع شد

بدنبال افتادن چهار کودك از ساکنین بیستون‌در رودخانه «گاماسیاب و نجات سه کودك وغرق یکنفر از آنان بنام اکرم چواری ۸ ساله که خبر آن چندی قبل در روزنامه درج گردیده است چندروز پیش آقای منوچهری رئیس دادگاه کنگاور طی انتشار اطلاعیه‌ای از طرف پاسگاه ژاندارمری بیستون بکلیه‌اهالی بیستون و والدین اطفال خاطرنشان ساخت از شنای اطفال خود در رودخانه گاماسیاب جلوگیری بعمل آورند تا اینگونه حوادث تلخ دیگر تکرار نگردد .

دراین اطلاعیه یادآور شده چنانچه کودکی در رودخانه غرق شود والدین او مجرم شناخته میشونده و تحت تعقیب قانونی قرارخواهند گرفت .

«بی بی جان» تریاك داشت

طبق گزارش خبرنگار ما در تربت جام : توسط سرکار ستوانیکم حسن‌زاده رئیس دایره مبارزه با مواد مخدره شهربانی تربت جام از زنی بنام بی‌بی جان مستمند فرزند علی اکبر ساکن روستای امغان تربت جام مقدار یکصد و پنجاه و چهار گرم تریاك کشف شد .

بی‌بی جان مستمند دستگیر گردید و تحویل مقامات قضائی شد و تریاك مکشوفه باداره نظارت برمواد مخدره تحویل گردید .

بررسی اوزان

خبرنگار ما در تربت حیدریه می نویسد : چند روز پیش اکیپ بررسی اوزان و مقیاس های اداره استاندارد خراسان بسر پرستی آقای علی اکبر صابری واردتربت- حیدریه شد .

اعضای این اکیپ هم اکنون مشغول اوزان کسبه این شهرستان میباشند .

سفیر کبیر ایتالیا وبانو در قزوین

آقای لاموجیروبینیاتی سفیر کبیر ایتالیا و بانو باتفاق خانم پروفسور « کاروزور » رئیس موسسه فرهنگی ایران و ایتالیا بمنظور بازدید از آثار تاریخی و موزه شهرستان قزوین باین شهر وارد شدند .

گزارش خبرنگار ما در قزوین حاکیست : اینعده طی مدت‌توقف خود در قزوین از طرف‌آقای امیر ماهانی رئیس اداره فرهنگ و هنر قزوین مورد پذیرائی قرار گرفتند و آقای امیر ماهانی هنگام بازدید، راهنمائی آنانرا بعهده داشت .

برای انتخاب‌هیئت مدیره‌خانه‌انصاف روستائیان، بصندوق‌رای ریختند

گزارش خبرنگار ما در میانه حاکیست : بمنظور انتخاب‌اعضای جدید هیئت مدیره‌خانه انصاف‌روستای‌صومعه علیامیانه،روستائیان این قریه به پای صندوق رای آمدند و آراء خود را به صندوق رای ریختند .

اینا: تخابات با حضور نراقی پور رئیس دادگستری میانه‌صورت گرفت و پس از بررسی آراء هیئت مدیره مذکور تعیین میگردند .

کشف

چهارصد و چهل کیلو تریاك

دیروز مامورین مبارزه‌با قاچاق ژاندارمری هنك‌خراسان از دونفر قاچاقچی باسامی غلام فرزند رسول ومحمد علی اسفندیاری مقدار ۴۴۰ کیلو تریاك کشف‌کردند.قاچاقچیان بازداشت و تریاك های مکشوفه تحویل اداره نظارت بر موادمخدره مشهد گردید .

رئیس پیشاهنگی دختران پاکستان دراصفهان

بامداد روز گذشته رئیس پیشاهنگی دختران پاکستان که برای شرکت درارد‌وی بین‌المللی پیشاهنگی دختران به ایران امده است بمنظور بازدید از آثارتاریخی اصفهان باین شهر وارد شد .

رئیس پیشاهنگی دختران‌پاکستان ضمن مدت توقف خود در اصفهان از فعالیت های پیشاهنگی دختران اصفهان نیز دیدن کرد .

گواهینامه جعلی !

چند تن از کارمندان ادارات دولتی اباده که در سالهای قبل باتهیه گواهینامه تحصیلی جعلی، باستخدام دولت درامده‌اندشناخته شدند و پرونده های‌آنان درداد گاه آباده تحت بررسی و رسیدگی قرار گرفت .

بنابگزارش خبرنگار مادرآباده: جاعلین وفروشندگان این گواهی- نامه ها نیز شناخته شده‌اند و رسیدگی به پرونده های آنان‌ادامه دارد .

رئیس پیشاهنگی دختران پاکستان دراصفهان

بامداد روز گذشته رئیس پیشاهنگی دختران پاکستان که برای شرکت درارد‌وی بین‌المللی پیشاهنگی دختران به ایران امده است بمنظور بازدید از آثارتاریخی اصفهان باین شهر وارد شد .

رئیس پیشاهنگی دختران‌پاکستان ضمن مدت توقف خود در اصفهان از فعالیت های پیشاهنگی دختران اصفهان نیز دیدن کرد .

نمایندگان اطلاعات در خدمت مردم

جوانان «مامونیه» حق ندارند دوره متوسطه را تمام کنند؟

در بخش شصت هزار نفری « مامونیه »زرند ساوه ، هیچ دانش آموزی حق ندارد دیپلم بگیرد و اگر چنین تصمیمی داشته باشد باید از این بخش بمحل دیگری سفر کند !

این مطلب را عده‌ای از اولیاء دانش آموزان وطبقات مختلف‌مردم مامونیه با مراجعه بدفتر نمایندگی روزنامه اطلاعات اظهار داشتند .

مراجعین بدفتر اطلاعات گفتند : بخش مامونیه دارای یك دبیرستان پنج کلاسه میباشد و ترك تحصیل کلیه محصلین پس‌از طی کلاس های اول تاپنجم متوسطه ، اجباری است ! مگر اینکه‌اولیاء دانش آموز با تحمل هزینه سنگین ، فرزند خودرا برای ادامه تحصیل واخذ مدرك دیپلم‌بشهر های اطراف بفرستند . تقاضای ما اینست که متصدیان آموزش و پرورش برای سال تحصیلی آینده با تاسیس کلاس ششم دبیرستان در مامونیه‌موافقت نمایند .

تقاضای ساکنین بخش «گرگر» از متصدیان اداره برق

تاچندی پیش موتور برق بخش «گرگر» آذربایجان از ساعت ۵بعداز ظهر تایك بعداز نیمه شب کار میکرد و باین وسیله برق مورد نیاز مشترکین و همچنین روشنائی معابر بخش تاحدودی تامین میشد . اخیرا در حالیکه اهالی انتظارداشتند برق گرگر شبانه روزی شود ، از طرف‌شهرداری محل ساعت کار ان محدودتر شد و موتور برق فقط‌از ساعت هشت‌و ربع تا یازده بعداز ظهر کار میکند و پس از آن تاریکی و خاموشی برسراسر بخش سایه میافکند ! ساکنین گرگر از مقامات مسئول تقاضای رسیدگی دارند و منتظر روزی هستند که برق این بخش بصورت شبانه روزی درآید .

گواهینامه جعلی !

چند تن از کارمندان ادارات دولتی اباده که در سالهای قبل باتهیه گواهینامه تحصیلی جعلی، باستخدام دولت درامده‌اندشناخته شدند و پرونده های‌آنان درداد گاه آباده تحت بررسی و رسیدگی قرار گرفت .

بنابگزارش خبرنگار مادرآباده: جاعلین وفروشندگان این گواهی- نامه ها نیز شناخته شده‌اند و رسیدگی به پرونده های آنان‌ادامه دارد .

رئیس پیشاهنگی دختران پاکستان دراصفهان

بامداد روز گذشته رئیس پیشاهنگی دختران پاکستان که برای شرکت درارد‌وی بین‌المللی پیشاهنگی دختران به ایران امده است بمنظور بازدید از آثارتاریخی اصفهان باین شهر وارد شد .

رئیس پیشاهنگی دختران‌پاکستان ضمن مدت توقف خود در اصفهان از فعالیت های پیشاهنگی دختران اصفهان نیز دیدن کرد .

خلاصه‌ای از: حوادث شهرستانها

● اسب آدم‌کشت

شمیران - چند روز قبل مستخدم یکی از خانه های «فرمانیه » شمیران بنام میرزا هنگامی که مشغول تیمار و شستشوی اسب صاحب منزل بود ، بعلت ضربه لگد اسب که به پیشانی وی وارد امد مجروح شدو به‌بیمارستان‌رضا پهلوی انتقال یافت لکن‌معالجات در باره‌اش موثر واقع نشد و صبح امروز درگذشت.جنازه‌وی به پزشکی قانونی حمل گردید.

* حادثه مینی بوس

شاه آباد غرب - دیروز مینی بوس شماره ۵۷۶۳ به رانندگی ایرج دزفولی براثر سرعت زیاد در گردنه «کریم حاصله»شاه آباد غرب‌واژگون گردید . در نتیجه یکی از شرنشینان مینی بوس بنام‌فاطمه ۱۲ ساله کشته شد و ۳ نفر دیگر از مسافرین بسختی مجروح گردیدند وبه‌بیمارستان شاه آباد غرب انتقال یافتند . راننده دستگیر شد .

● علی گدا چاقو کشید

بیرجند - در نزاعی که بین علی گدا پرنده و سکینه‌صیفی همسر وی در قاینات واقع در ۱۱۰ کیلو متری بیرجندبرسر اختلافات قبلی رویداد، سکینه براثر ضربات چاقوی شوهرش بسختی مجروح گردید.

مجروح وسیله بستگانش به بیمارستان بیرجند انتقال یافت اما حالش رضایت بخش نیست. علی گدا پس از این واقعه متواری گردید و مامورین‌برای دستگیری وی فعالیت میکنند.

* نتیجه مستی

رشت - دیروز اتومبیل بنز سواری شماره ۲۷۴۸ برانندگی « کوچك صومعه سرائی » در حین حرکت در ناحیه« کلاشم» جاده فومن - رشت باجوان عابری بنام علیرضا نیکدل ۱۸ ساله شاگرد خیاط بشدت تصادف کرد . شدت تصادف بحدی بود که علیرضا در دم جان سپرد . کاردان فنی علت تصادف را سرعت بیش از حد مجاز و مست بودن راننده تشخیص داده است .

* جسد پیدا شد

مرزان اباد -بدنبال گزارش قبلی در مورد سپاهی دانش روح‌الله مهدی زاده بختیاری که روز جمعه در دریای محمود اباد بعلت عدم اشنائی بفن شنا غرق شده بود و جسد وی ناپدید گردیده بود صبح‌امروز جنازه وی از دریا گرفته شد و پس از انجام تشریفات قانونی دفن گردید .

● «دزمه‌ای» هم مرد

بهبهان - روز گذشته یکی از سپاهیان بهداشت بنام‌سید ابوالقاسم« دزمه‌ای » اهل‌قزوین هنگامی که از قریه « لنده » محل خدمت خود عازم بهبهان بود بعلت نامعلومی در رودخانه «لنده » غرق شدو جنازه وی توسط افراد سپاه بهداشت بهبهان جهت تحویل به بستگانش به تهران انتقال یافت .

● جنازه‌ای در دریا

محمود اباد- بدنبال گزارش قبلی در مورد سپاهی دانش روح‌الله مهدی زاده بختیاری که روز جمعه در دریای محمود اباد بعلت عدم اشنائی بفن شنا غرق شده بود و جسد وی ناپدید گردیده بود صبح‌امروز جنازه وی از دریا گرفته شد و پس از انجام تشریفات قانونی دفن گردید .

● متهم بقتل همسر

نظرعلی فرزندامان‌اله

اسفراین - دیروز از نظر خوانندگان ارجمند گذشت که مردی بنام نظر علی فرزند امان‌اله از ساکنین قریه«سفید اردوغان » اسفراین‌درخراسان همسرش را با ضربات سنك بقتل رسانید و خود توسط مامورین ژاندارمری اسفراین دستگیر شد . عکس بالا متهم بقتل را در محل گروهان ژاندارمری نشان میدهد.

سارقین مسلح بدام افتادند ..

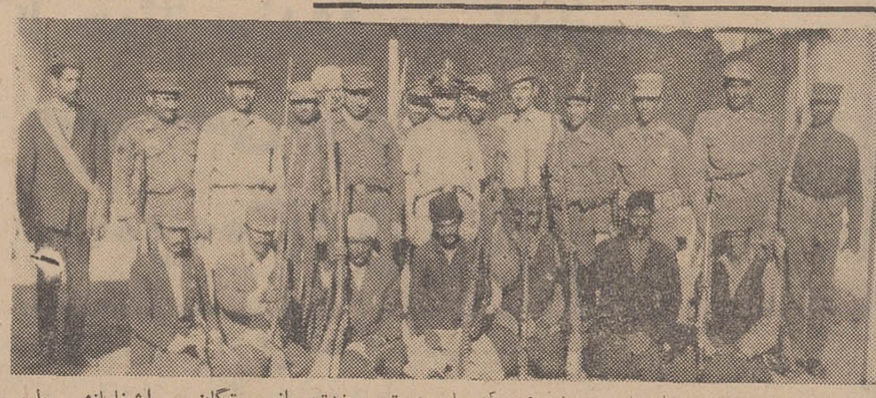

سارق پیشینه‌داری بنام ناصر سنجری که با همدستی چندتن از بستگان و اشنایانش بطور مسلح در مناطق کوهستانی شاه و « ریگان »نرماشیر از توابع بم براهزنی میپرداخت و اموال و احشام ساکنین آن نواحی را غارت میکردتوسط مامورین ژاندارمری دستگیر شد وباسایر همدستانش بزندان شهربانی بم تحویل گردید . این عکس سارقین مسلح را در بین مامورین ژاندارمری بم نشان میدهد .

از : سندی تایمز
ترجمه : هوشنك کوچك شوشتری

اسرار زندگی کلنل لورنس -۱۱-

نقطه عطف در زندگی «شیخ احمد» کلنل لورنس

اما در شعر لورنس مطالبی‌واضح‌تر از آنچه تاکنون در باره آنها بحث شده است بچشم میخورد، هرچند سخن گفتن در باره این مطالب توضیح واضحات است ولی لورنس هرگز در شعرش لفظ «زن» ویا ضمایر دستوری تشخیص دهنده‌زن را از مرد در زبان انگلیسی بکار نبرده است.

«آنتونی نوتینك» در این باره میگوید:

«هیچکدام از نظراتی که تاکنون از روابط خصوصی‌لورنس بیان‌شده است حقیقت ندارند.» وبعنوان‌شاهد یکی از اشعار لورنس را مثال آورده وثابت میکند که افراد مورد خطاب لورنس در اشعارش همه‌جا با«ضمیر مذکر» نامیده شده‌اند ، وشعرزیر را بعنوان دلیل گفته‌هایش ارائه میدهد . «من بخاطر آزاد ساختن‌او (ضمیر مذکر) دست بکار شدم ... تاچشمان غمزده او (ضمیر مذکر)را پرفروغ سازم ...

اما، او(ضمیر مذکر)در انتظار... مرد. ومن ، هدایای او را بدور افکندم .

وحالا،

راحت و آرامش از وجودم رخت بربسته‌اند .»

باستناد قطعه فوق نمیتوان شك کرد که «اس . آ.» ، باطمینان مرد بوده است. این مطلب از مضمون شعروضمایر بکاررفته بخوبی‌آشکار است، بنابر این در نامه لورنس به «گیدستون» نگارش سال ۱۹۱۸، باید بدنبال مردی بود که لورنس قبل از این تاریخ با او آشنائی داشته و در مرگش مرثیه سرائی کرده است.

در قسمت‌های آخر کتاب «هفت ستون خرد» بعلت احتیاطات‌امنیتی ودلایل سیاسی مطالبی که مسئله فوق را آشکار میسازند ازقلم افتاده‌اند .

*** مدارك مخفی**

درسال ۱۹۱۷ لورنس سفری به دمشق کرده و حتی‌به خطوط‌عثمانیها وارد میشود، این عمل تهورآمیز او ظاهرا بمنظور تهییج وتشویق‌اعراب ساکن مناطق اشغالی علیه‌عثمانیها است. وقایع این سفر وحوادثی که برای لورنس در این سفر روی میدهند هنوز هم از مدارك مخفی عملیات سرویس اطلاعات‌انگلستان درسوریه بوده وازاطلاعاتی است‌که لورنس تمایل بافشاء آنها تا سال دوهزار میلادی نداشته است.

در میان این اطلاعات نامه‌ای حکایت دارد که راز مرموزلورنس درباره شخصی که در نامه‌ها و اشعارش به‌آن اشاره شده ارتباط مستقیم باسفر دمشق او دارد. براساس این اطلاعات،ما بایکی از رویدادهای مهم زندگی لورنس وشاید مهمترین آنها آشنائی‌پیدا میکنیم. انگیزه لورنس درسفر بدمشق و ورود بخطوط عثمانیها ملاقات شخصی بوده‌است که‌لورنس در زنده بودنش شك داشته است، زیرا در زمانیکه لورنس بدمشق‌رفت تیفوس مردم این شهر را کشتار میکرد.

شخص مورد نظر لورنس «شیخ احمد»نام داشته و همان کسی‌است که باداشتن حروف «اس .آ.» در اول نامش سرتاسر زندگی لورنس راتحت تاثیر خود داشته است.

تابحال باوجودیکه‌عده‌ای ازچنین سری مطلع بوده‌اند بهمان دلیلی که ذکر شد یعنی مخفی‌بودن‌مسئله ازنظر سرویس اطلاعات انگلستان در خاورمیانه از اظهار آن خودداری کرده‌اند.

مثلا«رابرت گریوز» اعتراف کرده است که خود لورنس شخصا باو گفته است که «اس . آ.» کسی‌جز «شیخ احمد» نیست .

پروفسور « ا . دابلیو . لورنس » برادر کلنل لورنس بکرات مدعی شده است که شیخ احمد شخص مورد خطاب لورنس دراشعارش‌بوده است .

*** شخصیت استثنائی**

لورنس ، در «کارشمیش» محل سکونت شیخ‌احمد، شخصیتی را یافت که سمبلی‌است از آمیختن مطلوب موقعیتهای زمانی و مکانی ، نمونه ایست از شادی‌و انبساط روح‌انسانی در تنگناهای زندگی و آیتی است از روحیه یك انسان واقعی بهنگام جنك .

لورنس ، شیخ‌احمد را که‌جوانی است با تربیت خوب، ملاقات‌میکند، این ملاقات برای اولین‌بار درسال ۱۹۱۲ در حفاریهای باستانشناسی شهر «کارشمیش» در سوریه و در زمانی که هنوز لورنس‌به‌جنبش های اعراب کشیده نشده بود و عضوی ساده در دستگاه سرویس اطلاعات انگلستان در خاورمیانه بود. بعمل می‌آید .

احمد کارش این بود که مصرف آب آبادیهای اطراف را از چاه ها کشیده و بالاغ باین آبادی ها برساند .

لورنس در اولین برخورد ، احمد متوجه شد که او جوانی است‌مطلع و استعدادهای نهفته‌ای در او یافت میشود ، ازاین رو لورنس‌هنرعکاسی ر ابه‌او آموخت . بزودی احمد در این رشته پیشرفتهای قابل توجهی کرده وتوانست‌به معاونت‌آزمایشگاه گروه باستان‌شناسان انگلیسی ارتقاء یابد . در ۱۹۱۳ لورنس ، احمد و یك استادکار دیگر عرب‌را باخود به «اکسفورد» انگلستان برد.

احمد ، جوانی است پرشور و با عاطفه ، لورنس در جائی ازاو چنین یاد میکند : «اوجوانی است ده‌نشین وتاحدی غیرقابل تصور خوب ،احمد ازشهرنشینی بشدت‌تنفر دارد.»

احمد ظاهری انعطاف پذیر وآرام دارد . چشمان قهوه‌ای او همیشه‌در موج‌غمی ناشناخته محواست .

اهمیت وجود احمد برای لورنس هرگز قابل تخمین نیست .

لورنس تمام تعطیلات خودرا با او میگذارند با احمد بزندان‌عثمانی ها گرفتار شد، بااحمد تمام خاك‌سوریه را سوار برشتر درنوردید ، بااحمد در اسکندریه کارگری کرده و بالاخره بااحمد به‌نهضت مبارزات اعراب می‌پیوندد .

احمد حقایق خاورمیانه و وضع موجود آن‌واخلاق و آداب اعراب را به‌لورنس آموخته و سه‌بار اورا از مرك حتمی نجات داده بود . احمد محرك واقعی لورنس در شکل دادن به تصمیم او در ایجاد اتحاد عربی در خاورمیانه است .

هرپیس ای.بی.اس

برای جلوگیری قطعی ریزش مو وپوشاندن طبیعی طاسی سرلطفا همین امروز برای کسب اطلاعات به قسمت آقایان سازمان آی .بی اس. خیابان‌پهلوی جنب‌سینما۱مپایر مراجعه فرمائید

عطاءالله خان اوزائی- دورانی‌مقیم اشتوتگارت-آرکانزاس درآمریکا صاحب‌اختراع راجع به«اصلاحات مربوطه‌به‌برنج زودپز وطریقه تهیه آن»

که در ایران تحت شماره ۱۸۹۱به ثبت رسیده است‌اجازه بهره‌برداری از اختراع مزبور را باشخاص‌ذینفع عرضه مینماید .برای کسب‌اطلاع بیشتر بدفتر حقوقی ر. آقابابیان‌و همکاران خیابان شاه کوچه نوبهار شماره ۱۸ مراجعه شود. ۱-۱۸۲۲۲

کنچ اینترناشنال متان لیمیتد مقیم ناسو درباهاماصاحب اختراع راجع به «مخزن جهت نگاهداری وحمل ونقل مایع‌کم جوش»

که‌در ایران تحت شماره ۳۳۵۵ به ثبت رسیده است‌اجازه بهره‌برداری از اختراع مزبور را باشخاص‌ذینفع عرضه مینماید .برای کسب‌اطلاع بیشتر بدفتر حقوقی ر. آقابابیان‌و همکاران خیابان شاه کوچه نوبهار شماره ۱۸ مراجعه شود. ۱-۱۸۲۱۲

کاواساکی

شاهین موتورسیکلت های جهان
باتغییرات وامتیازات جدید وارد شد
آ-۱۸۳۳٤

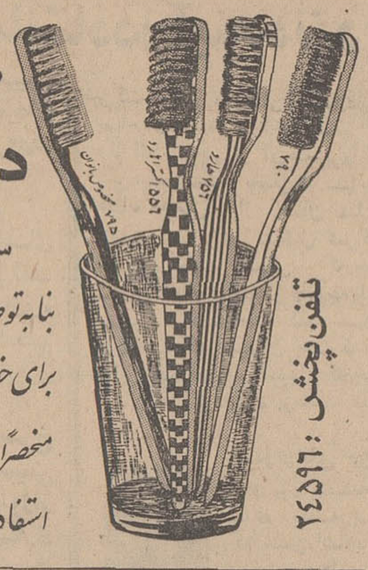

مسواك موئی وطبی
دریای نور
ساخت آلمان
بنابه توصیه دندان پزشکان جهان
برای حفظ لثه ها وبینای دندان
منحصرا از مسواکهای موئی
استفاده نمائید.
تلفن پخش: ۲٤٥۹٦

آموزشگاه بهیاری علیرضا پهلوی
داوطلب میپذیرد
آموزشگاه بهیاری علیرضا پهلوی وابسته بوزارت بهداری برای تحصیل دردوره دوم آموزشگاه درسال تحصیلی ۱۳٤۷- ٤۸ تعداد ۳۰نفر داوطلب دختر با مشخصات زیر قبول مینماید :
۱- تحصیلات . سیکل اول دبیرستان
۲-سن بین ۱٦تا ۲٦ سال
۳- داشتن دونفر معرف مورد اعتماد که حسن اخلاق داوطلب راگواهی نمایند .
٤- تجرد تاپایان دوره دوسال تحصیل بهیاری
٥-دارابودن سلامت جسمی وروحی
٦- تشخیص شایستگی داوطلب از طریق مصاحبه با حضور مدیر و پرستاران مربی آموزشگاه .
۷- موفقیت درامتحان ورودی آموزشگاه .
۸-سپردن تعهد خدمت در موسسات تابعه وزارت بهداری به مدت دوسال در هر منطقه‌ایکه وزارت بهداری تعیین میکند .
۹- دانش‌آموزان درتمام دوره دوسال تحصیل درآموزشگاه بهزینه وزارت بهداری شبانه روزی هستند .
۱۰-تاریخ ثبت‌نام از ٥تیرماه لغایت ۲۰مرداد ماه ۱۳٤۷میباشد.
داوطلبان بادردست داشتن فتوکپی مدارك تحصیلی و دو قطعه عکس ٤×٦ ویك‌برگ رونوشت شناسنامه مستقیما به‌آموزشگاه بهیاری علیرضا پهلوی واقع در میدان شهرری (طبقه فوقانی بانك عمران) مراجعه نمایند . الف ۲۰۱۷
اداره کل بهداری استان مرکزی
آ-۱۷۸٦٤ ٦-۱

انجمن پرستاران ایران

باطلاع اعضاء محترم انجمن میرساندکه در جلسه ماهانه روز سه‌شنبه چهارم تیر ساعت ٥ بعدازظهر درمحل انجمن‌خیابان هدایت شماره ۲۸۳ حضور بهمرسانند .
آ-۹٥۸۹

قبول هنرجو

هنرستان دولتی موسیقی ملی برای کلاسهای پنجم و ششم ابتدائی و اول‌متوسطه هنرجوی دختر و پسر می پذیرد . هنرجویان پس از اخذ دیپلم هنرستان تحصیلات دانشگاهی خود را ادامه داده و باحقوق مکفی بکار گمارده خواهند شد. علاقمندانی که مایل باشند آواز و یا ساز های مختلف وآهنگسازی رابطور آزادو باروش صحیح فراگیرند میتوانند از کلاسهای شبانه هنرستان آزاد موسیقی ملی که زیر نظر مستقیم وزارت فرهنك‌و هنر اداره میشود استفاده نمایند . دفتر هنرستان (واقع در خیابان کاخ جنوبی بین شاه وحشمت‌الدوله تلفن ٤۲۳٤٥) همه روزه صبح و عصر برای ثبت نام دائر است.
۱-٥ آ-۹٤۹۱

جناب آقای دکتر دارگن بیت اوشانا

دراین موقع که باموافقت مقام محترم وزارت بهداری برای مدت سه ماه از تاریخ ۱/٤۷ر٤۷ به منظور شرکت در سمینار جراحی قلب و عروق عازم انگلستان می باشید بدینوسیله دعای خیر کارکنان اداره بهداری شهرستان اراك را بدرقه راه آن جناب نموده و از خداوند متعال توفیق روز افزون شمارا در حرفه مقدس پزشکی و خدمت بشاهنشاه آریامهر و میهن عزیز مسئلت داریم .
بامضای کلیه پزشکان وکارکنان اداره بهداری شهرستان‌اراك
آ-۱۸۱٥۸

آگهی دعوت مجمع عمومی

مجمع عمومی عادی سالیانه شرکت سهامی تخته ممتاز روز یکشنبه ۲۳ر٤ر۱۳٤۷ ساعت پنج بعداز ظهر در مرکز شرکت واقع در سرای بری تشکیل خواهد شد از صاحبان سهام شرکت تمنا مینماید که در موعد مقرر در شرکت حضور بهمرسانند .
دستور جلسه .
۱-استماع گزارش هیئت مدیره و بازرس شرکت راجع به عملیات سال ۱۳٤٦
۲-تصویب ترازنامه و دستور تقسیم سود سال ۱۳٤٦
۳-انتخاب بازرس
٤-شورو مطالعه در خط مشی شرکت
آ-۹٦۰۹ شرکت سهامی تخته ممتاز

بمناسبت فرارسیدن تابستان وتعطیل‌مدارس :
کلاسهای فشرده
(دوره اژیك ماه ونیم تاسه ماه)
خیاطی - آشپزی - ماشین‌نویسی
منشیگری - انگلیسی - آرایش و
زیبائی - گلسازی- گل آرائی -
رقص وموسیقی - فارسی- کمك
های اولیه - سنگدوزی و ....
برای نامنویسی بدبیرخانه انجمن‌دوشیزگان وبانوان (خیابان بهار شمالی- نبش نامجو - تلفنهای ۷٥٦۸۳۱ و ۷٦٤۹۸٤) مراجعه فرمائید.

آگهی دعوت

مجمع عمومی عادی سالیانه شرکت سهامی تولید روغن ساعت ده‌صبح روز یکشنبه شانزدهم تیرماه ۱۳٤۷ درمحل شرکت واقع‌درخیابان جیحون تشکیل میگردد از کلیه صاحبان سهام دعوت میشود که درتاریخ مقرر حضور بهمرسانند
دستور جلسه عبارتست از :
۱-تصویب‌ترازنامه عملکرد سال ۱۳٤٦شرکت
۲-انتخاب بازرسان قانونی شرکت
آ-۹٦٥٥ شرکت سهامی تولید روغن

آگهی دعوت

مجمع عمومی عادی سالیانه شرکت سهامی صنعتی نفت‌سوز درساعت ۱۲روزدوشنبه ۱۷ر٤ر٤۷ درمحل شرکت واقع درخیابان سعدی - ساختمان تقی‌نیاتشکیل میگردد از کلیه صاحبان سهام دعوت میشود که درتاریخ وساعت مقرر حضور بهمرسانند
دستور جلسه :
۱-تصویب‌ترازنامه عملکردسال ۱۳٤٦
۲-انتخاب بازرس قانونی شرکت
آ-۹٦۲٥ شرکت سهامی‌صنعتی‌نفتسوز

آگهی دعوت

مجمع عمومی عادی سالیانه شرکت سهامی ایران فولکس در تاریخ شنبه پانزدهم تیرماه ۱۳٤۷ ساعت ده صبح در محل شرکت‌واقع در جاده کرج خیابان جیحون تشکیل میشود از کلیه آقایان صاحبان سهام بدینوسیله دعوت میشود که در روز و ساعت مقرر در محل شرکت حضور بهمرسانند .
دستور جلسه عبارتست از :
۱تصویب ترازنامه عملکرد سال۳٤٦ ۱شرکت
۲-انتخاب بازرسان قانونی شرکت
آ-۹٦٥۹ شرکت‌سهامی ایران فولکس

دوربینهای عکاسی مینولتا Minolta
باشهرت جهانی
خواهشمند است برای مشاهده وخرید به نمایشگاه وفروشگاه شرکت سی.سی.ال
خیابان حافظ بالاتر از چهارراه یوسف آباد شماره ۳/٦٤ تلفن ٤۱٥٦۷
مراجعه فرمائید

آگهی استخدام

نیروی هوائی‌شاهنشاهی جهت تکمیل کادر فنی اداری خود تعدادی غیرنظامی بشرح زیربرای خدمت در مرکز واحد های خارج از مرکز باحقوق مکفی استخدام مینماید .
داوطلبان واجد شرایط میتوانند از تاریخ ۸ر٤ر٤۷ همه روزه باستثنای ایام تعطیل ازساعت ۸۰۰ صبح الی ۱۱۰۰ با دردست داشتن مدارك هوائی واقع در خیابان فرح‌آباد (دوشان تپه)مراجعه نمایند .

۱- حسابدار فنی دیپلمه
۲- متخصص موتور دیزل برق
۳- متخصص شوفاژ و تهویه
٤- متخصص یخچال و کولر
٥- متخصص فاضل‌آب
٦- مکانیسین عمومی اتومبیل
۷- تعمیر کار وسایل بی‌سیم والکترونیك
۸-راننده وسایل مهندسی (بولدیزروگریدر)
۹- نقاش اتومبیل و هواپیما
۱۰- لوله کش درجه ۱
۱۱- سوهانکار
۱۲- دواتگر
۱۳- سرویس کار
۱٤-الکتریسین (دیپلمه های‌هنرستان صنعتی حق تقدم خواهند داشت)

نیروی هوائی شاهنشاهی

شرایط
۱- تابعیت دولت شاهنشاهی ایران
۲- معلومات خواندن و نوشتن در حدودششم‌ابتدائی
۳- دارا بودن صحت مزاج طبق گواهی بهداری عمومی نیروی هوائی
٤- متدین بودن بیکی از ادیان رسمی - (مسلمان .مسیحی . کلیمی .زردشتی)

مدارك مورد نیاز
۱- عکس ٤×٦ ٦ قطعه
۲- رونوشت شناسنامه ۲ برك
۳- عین شناسنامه عکس دار ۱ جلد
٤- دفترچه خاتمه خدمت یابرك معافیت دائم (باستثناء معافیت پزشکی)
۱-۳ آ-۱۷۸٤٦

۰۰۰ر ۰۰۰ر ۲ ریال جایزه ممتاز
صندوق پس انداز مسکن بانك رهنی ایران
امسال بقیدقرعه به‌یکی از دارندگان حساب این صندوق پرداخت خواهد شد
مجموع کل جوائز صندوق پس انداز مسکن
بانك رهنی ایران
۵ر۳۰۰ر۰۰۰ ریال
میباشد که‌بیش ازده هزار نفر از صاحبان حساب‌بقیدقرعه از آن استفاده خواهند کرد از همین امروز برای خودوفرزندانتان‌دریکی‌ازشعب بانك رهنی ایران درمرکز و شهرستانهایك
حساب پس‌انداز مسکن افتتاح فرمائید .
الف۲-۳۰۱ آ-۱۸۱۸٦

تلویزیون ایران

برنامه امشب
۱۷ اعلام برنامه
۱۷ر۰٤ کارتون
۱۷ر۲۰ رقص هندی
۱۷ر۳۰ خردسالان
۱۸ برنامه «سوئیس ایر»
۱۸ر۳۰ بررسی مطبوعات
۱۸ر٤٥ برنامه آگفا
۱۹ تدبیر زندگی
۱۹ر۳۰ اخبار
۲۰ موسیقی ملی
۲۰ر۳۰ تسخیر ناپذیرها
۲۱ر۳۰ مهاجمین
۲۲ر۳۰ آخرین خبر ها
۲۲ر۳٥ تهران دیروز وامروز
۲۳ر۳۰ پایان برنامه

برنامه نیمروز فردا
۱۳ اعلام برنامه
۱۳ر۰٤ نیازمندیها
۱۳ر۱٥ در خلوت دل
۱۳ر۳۰ ایستگاه اتوبوس
۱٤ اخبار و پایان برنامه

برنامه امشب
۱۸ صفحات درخواستی
۱۸ر۳۰ اعلام برنامه
۱۸ر۳۳ خلاصه اخبار
۱۸ر٤٥ تدریس‌زبان‌انگلیسی
۱۸ر٥٦ کمپانی خنده
۱۹ برنامه بچه ها
۱۹ر٤٥ جمعیت ملی مبارزه‌با سرطان
۲۰ هنر و اندیشه (گفتگوبا استاد شهریار)
۲۰ر۳۰ اخبار
۲۱ محله پیتون (برنامه‌ارج)
۲۱ر۳۰ فیلم سینمائی
۲۳ پایان برنامه

برنامه نیمروز (بامدادی) فردا
٦ر۳۰ آغاز برنامه
٦ر۳۲ نیایش
٦ر۳٥ ورزش
٦ر٤٥ مضحك قلمی
۷ واریته
۷ر۳۰ اخبار
۷ر۳٥ فیلم رازیقا
۸ پایان برنامه

تلویزیون آمریکا

برنامه امشب
۱۸ خلاصه اخبارجهان
۱۸ر۱٥ اخبار نیروهای‌مسلح
۱۸ر۳۰ گزارشی از ویتنام
۱۹ نمایش میکی‌فین
۱۹ر۳۰ مریخی محبوب‌من
۲۰ فراری
۲۱ خلاصه اخبار جهان
۲۱ر۰٥ ادسالیوان
۲۱ر٥٥ نمایش امشب

برنامه فردا
۱٥ر۳۰ کارتون
۱٦ر۱٥ فیلم سینمائی
۱۷ر۳٥ سرزمین جادوئی آلاکازام
نبالله برنامه از ساعت ۱۸در شماره فردا اعلام میشود.

ایران امروز

صفحه ۷ — اطلاعات

دوشنبه سوم تیرماه ۱۳۴۷
۲۴ ژوئن ۱۹۶۸
شماره ۱۲۶۱۸

بزودی پلیس راه برای کمك بمصدومین به‌چند هلیکوپتر مجهز خواهد شد

اتومبیل های پلیس راه دارای رادار و بی سیم هستند

چرا ماشین‌های ناشناس مجهز به رادار در کنار جاده ها توقف میکنند

برنامه پنجساله پلیس راه برای کنترل تمام جاده‌ها های کشور بر تعداد پاسگاههای فعلی افزوده خواهد شد

تمام جاده‌های کشور زیر نظر پلیس راه قرار گرفت

فعالیت پلیس راه تشدید گردید

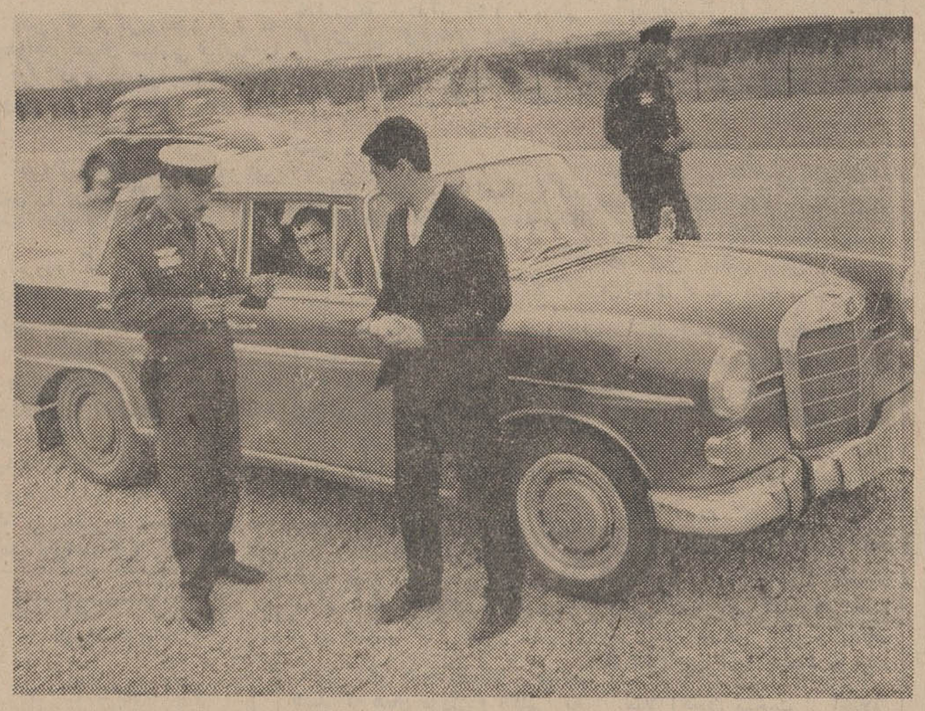

با گرم شدن هوا برمیزان عبور و مرور در جاده‌های خارج شهرو تقاط ییلاقی افزوده‌شده است ، مخصوصا روز های تعطیل جاده‌هاوضع فوق‌العاده‌ای پیدا کرده‌اند . بهمین جهت پلیس راه فعالیت خود را در راه ها شدت داده و بمراقبت بیشتری پرداخته است زیرا دراین فصل باوجود مساعد بودن جاده ها و مصون بودن رانندگان از خطرات حاصله بوسیله برف و باران و یخ معهذا تعداد تصادف قابل ملاحظه و موجب نگرانی‌است.

* پاسگاه‌های مختلف

پلیس راه طی اطلاعیه‌ای درروزنامه ها رفتو آمد کامیونها را در راه های هراز و قم‌ممنوع خواهد کردو برای کنترل جاده های سراسر کشور پاسگاه مستقر می‌نماید و تعدادی پاسگاه های سیار نیزبجاده های اطراف دورایران اعزام میدارد تامقررات رانندگی در اقصی نقاط مملکت و در جاده هایی که‌تاکنون رفتو آمد کنترل نشده پاسگاه مستقر می‌گردد و بر ترافیك‌نظارت میگردد .

● آغاز فعالیت

نه‌سال قبل یعنی در سال ۱۳۳۸ شهربانی کل‌کشور برای حفاظت راهها درمقابل تونلژ سنگین کامیون ها،تشکیل‌پلیس راه مبادرت ورزید و این واحد فقط با وزارت راه همکاری میکرد و وزن کامیون‌هارا در مقابل ظرفیت آنها درنظر میگرفت و کنترل مینمود و فقط حوزه عملی آنان در مسیر هائی بود که وزارت راه پاسگاههای‌توزین برقرار کرده بود .

* ژاندارمری ورانندگی

بتدریج‌دامنه فعالیت پلیس راه گسترش یافت بطرزی که ساعت مسافرت اتوبوس‌ها و سواری های کرایه نیز کنترل گردید و بعد تا شعاع ۵۰ کیلومتری شهر امور راهنمائی و رانندگی را بعهده گرفت و در تمام این‌مدت این واحدبصورت اداره‌ای در پلیس تهران‌و راهنمائی و رانندگی بود .

چون محدودیت شعاع عمل و وسعت راه های کشور و حفظ و نگهداری آن از یکطرف و ایجاد ایمنی در راهها و جلوگیری از تصادفات وحشت‌انگیز که روزبروز بعلت زیاد شدن وسائط نقلیه موتوری روبفزونی بود ازنظر اینکه ژاندارمری کل‌کشور دراکثر راه ها دارای پاسگاه می‌باشد و امکان کنترل وهمکاری باپلیس راه بهتر عملی بود از اینجهت وظایف‌پلیس راه از سال ۱۳۴۵ به ژاندارمری کل کشور محول شدو ازاردیبهشت ماه سال ۱۳۴۶ پاسگاه های‌پلیس راه به‌ژاندارمری تحویل گردید .

پلیس راه که سازمان جدیدی‌در ژاندارمری میباشد صرفا مسئولیتش از شهربانی کل‌کشور بژاندارمری محول گردید و افراد و یا وسائلی از شهربانی به‌ژاندارمری داده‌نشد و بدینجهت‌این سازمان‌از صفرآغاز بکار کردویك‌برنامه‌پنج‌ساله تدوین نموده بتصویب رسانید .

● تهیه کادر

ابتدا تعدادی افسر برای طی‌دوره پلیس راه و کارشناسی به دانشگاه پلیس معرفی و سپس تعدادی‌پلیس راه دیپلمه و راننده استخدام‌نمود وتاحد امکان کادر موردلزوم‌راکه‌از هرحیث فنی و آموزش دیده باشند برای استقرار در پاسگاه ها آماده کرد و۵۰نفر برای طی دوره دانشکده پلیس بدانشگاه پلیس شهربانی اعزام نمود که پس ازسه سال بادرجه ستوان دومی درپلیس راه بکار گمارده میشوند و باین ترتیب پلیس راه در مرحله اول تلاش لازم را برای تامین کادربعمل آورد و درضمن درسال گذشته وسائلی از قبیل ۵۰ دستگاه‌اتومبیل سواری‌مجهزبکلیه دستگاههای‌مورد لزوم مثل‌بی‌سیم ، رادار ، چراغ چشمك‌زن، بلندگو ها چهل‌دستگاه موتورسیکلت ، ۱۲ دستگاه تعمیرگاه سیار ، پنج‌دستگاه جرائقال فراهم ساخت و پاسگاه های توزین نیز درسراسر کشور تکمیل گردید.

● برنامه سال دوم

پلیس راه برای برنامه سال دوم ۵۰ نفر برای دانشگاه پلیس و ۱۰۰ نفر برای دوره کارشناسی و ۱۵۰ نفر برای طی دوره آموزشگاه گروهبانی‌ژاندارمری بمنظورمراقبت راه‌ها استخدام کرد که قریبا دوره های مربوطه را شروع خواهند‌کرد و بدینترتیب تا خاتمه سال پنجم پلیس راه خواهد توانست برنامه پنجساله خودرا تا حدامکان انجام دهد و درآینده بسیار نزدیکی نیز مجهزبگروههای هلیکوپتر خواهند گردید تاسریعا بتواند بمنظورکمك به مصدومین ومجروحین که در بیابان مانده‌اند اقدام نماید .

* ۳۱ پاسگاه

فرماندهی پلیس راه در ژاندارمری کل‌کشور باتیمسار سرتیپ منوچهر اسعدی میباشد که‌مدتها معاونت ناحیه‌یك ژاندارمری مرکز رابعهده داشته است .

در حال خاضر پلیس راه دارای ۳۱ پاسگاه درسراسر کشورمیباشد وهفت پاسگاه نیز بزودی اضافه خواهد شددرهر.پاسگاه پلیس‌راه دو نفر افسر چند درجه‌دار و چندپلیس راه دیپلمه‌ویکدستگاه اتومبیل مجهز به‌کلیه وسائل وجود دارد و در کنار پاسگاه نیز استراحتگاهی برای‌این عده در نظر گرفته شده که‌مجهز بوسائل زندگی است.

● وظایف پلیس راه

وظایف مربوط‌به‌پلیس راه‌کنترل کامیونها ، اتوبوسها ،سواریها، امورتوزین ،ایجاد ایمنی درراهها، کمك بمصدومین ناشی ازتصادفات، کمك بوسائط نقلیه که درراه مانده‌اند . در نقاطی که پاسگاه پلیس راه وجود ندارد پاسگاههای انتظامی ژاندارمری در صورت‌وقوع تصادف رسیدگی کرده و مراتب‌را باپرونده مربوط بمقامات قضائی ارسال میدارد.

همچنین در این پاسگاهها ساعت حرکت اتوبوسها، سواریهای کرایه وگواهینامه‌رانندگان کنترل‌میشود.

* دفترچه برای رانندگان

پلیس راه اقدام به تهیه دفترچه‌ای برای رانندگان شرکت‌های مسافربری نموده است و رانندگانی‌حق راندن اتوبوس در جاده‌ها را دارند که صاحب این دفترچه باشند و بدینترتیب صلاحیت رانندگان‌برای اتوبوسها تعیین میگردد و دربین راه هنگام کنترل اگر راننده‌ای فاقد این دفترچه باشد اتوبوس متوقف و شرکت موظف‌است راننده واجد شرایطی برای حرکت دادن اتوبوس سریعا اعزام دارد .

رئیس پلیس راه عقیده دارد در گذشته راننده‌های‌پایه یك‌شرکتها، اتوبوسها را از دروازه شهرها و پاسگاه‌ها عبور میدادند وسپس‌یك راننده پایه دو و بدون تجربه اتوبوس را تحویل میگرفت و در نتیجه موجبات بروز حوادث‌مختلف رافراهم میساخت .

● چراغهای چشمك زن

درگذشته کامیونهائی که درجاده نقص فنی پیدا میکردند و متوقف میشدند علامتی در عقب نداشتندو کف جاده را بفاصله کمی سنك چین میکردند و همین امر سبب تصادف‌های خونینی میشد.

از این‌پس کامیونها چراغ‌چشمك زن همراه دارند واین چراغ رادر فاصله ۳۰تا ۵۰ متری کامیون متوقف قرار میدهند . این چراغ که باباطری اتومبیل کار میکند مرتب بانور زرد چشمك میزند و ازفاصله خیلی دور اتومبیلها را متوجه‌توقف کامیونی در جاده مینماید .

تاکنون ده هزار کامیون مجهز باین چراغها شده‌اندو۴۰ هزاردیگر بزودی مجهز خواهند شد .

● سرعت سنج

درگذشته برای کنترل‌سرعت ، ساعت حرکت اتوبوسهارا یادداشت میکردند واتوبوسها موظف‌بودند که فاصله دوشهر را در وقت معینی‌طی نمایند راننده‌ها که‌حوصله رانندگی باسرعت ۶۰ویا ۷۰ کیلو متررا نداشتند پارا روی گاز گذاشته فاصله‌رادرمدت کوتاهتری‌می‌پیمودند وبرای اینکه مواخذه نشوند نزدیکیهای پاسگاه مقصد مسافران را جلوی قهوه‌خانه‌ها سرگردان میکردند تاساعت‌موعود برسند ولی حالا اتوبوسها بدستگاه سرعت‌سنج مجهز میشوند و چنانچه اتوبوسی سرعتش از سرعت مجازدر بین‌راه بگذرد مامورین کنترل متوجه میشوند و اورا جریمه میکنند .اگر تعداد تخلفات آنان تکرارشود محرومیت پیدامیکنند(تعداد تخلفات در دفترچه شناسائی که‌در سطور بالا ذکرشد منعکس میشود).

اتومبیل های پلیس راه بدستگاه های رادار نیز مجهز گردیده‌اند و تعدادی از این رادار ها در اتومبیل های‌غیر مشخص و پلاك سفید «شخصی» کار گذاشته شده‌است این اتومبیل ها در کنار جاده ها توقف میکنند . اتومبیل هائی که ازآنجا میگذرند تصویرشان در تلویزیون این دستگاه منعکس و سرعتشان نشان داده میشود.چنانچه اتومبیلی بیشتر از سرعت مجاز در آن جاده برود بی سیم این‌اتومبیل به پاسگاه چلو تر دستور توقف‌و جریمه اتومبیل متخلف رامیدهد.

● قسمت انتظامی

محل اداره پلیس راه در خیابان ثریا نزدیك روزولت می باشد و مرکز انتظامی این واحد در اول جاده کرج پس از میدان جدید مهرآباد است . فرماندهی قسمت انتظامی پلیس راه‌با سرکارسرهنك سپهری‌است که غالبا درجاده های اطراف تهران در حرکت است وبا سرکشی به پاسگاه ها بادستگاه بی سیم نیز کلیه‌پاسگاه هارا کنترل میکند .

دختران و پسران ایران
روز سه‌شنبه هرهفته فقط
یك مجله می‌خوانند .
اطلاعات
دختران و پسران

ظرف چند روز آینده مخلص و خونواده برای
آشنائی بیشتر توی این روزنومه خدمت میرسیم
جنرال

CINERAMA
فقط دوروز دیگر
در سینما
آتلانتیک
برای پیروزی
رنگی - بطریقه «سینه‌راما» تك‌لنزی
با صدای استریوفونیك ۷ باندی
BATTLE OF THE BULGE
فیلمی از کمپانی برادران وارنر
بزودی
رابرت ون
دیوید مك‌کالوم
الینور پارکر . باربی سولیوان
در فیلم
انفجار
ماکائو
رنگی محصول کمپانی متروگلدوین‌مایر
آ-۱۸۳۷۶

برنامه آینده سینماهای
ایفل-متروپل-تاج
سانترال-امپایر
فیلمی‌که تمام غم وغصه‌های شما را از دلتان‌بیرون‌می‌آورد وشور ونشاط وخنده و شادی را به تمام خانواده‌ها ارمغان میبرد .
لوئی دوفونس
در فیلم پاناویژن ۷ رنگی

داماد شارلاتان
محصول مشترک ایتالیا - فرانسه سال ۱۹۶۸
باشرکت: کلودریش . آگات ناتانسون . پل‌پره بوآ . ماریو دادید
آ-۱۸۳۴۸

برنامه آینده سینما
آتلانتیک
اثری نو وپر احساس از
یك‌عشق ویك‌تصادف
درك بوگارد
ژاکلین ساار
استانلی بیکر
ACCIDENT

در فیلمی از جوزف لوزی
تصادف
سینماسکوپ رنگی
فیلم انتخابی انگلستان
برای فستیوال کان

برنامه آینده سینما
پارامونت
شادترین فیلم سال
اثری خیلی خیلی بالاتر از
«اشکها ولبخندها»
جولی اندروز
ستاره بزرگ «اشکها ولبخندها» درفیلم
دختر خیلی خیلی متجدد

باشرکت: جان گاوین
جیمز فوکس . کارول چانینگ
محصول کمپانی یونیورسال
برنده ۲ جایزه اسکار

برنامه آینده سینما
گلدن‌سیتی
اثری مورد تحسین همه
شاهکاری مافوق عالی

برنده ۳ جایزه اسکار
۱- جولی کریستی
(بهترین بازیگرزن برای این فیلم)
۲- بهترین داستان‌وسناریو
۳- بهترین طراحی لباس
جولی کریستی
(برنده جایزه اسکار)
لورنس هاروی
درك بوگارد

در فیلم
دارلینگ
DARLING
کارگردان : جان‌شلزینگر
در تمام طول تاریخ سینما تاکنون هیچ اثری تا این حد تحسین تماشاگران‌ومنتقدین را برنیانگیخته است .

از : نوول ایزرواتور
ترجمه: حسن پویان

نوشته : ژان پل سارتر
(نویسنده وفیلسوف فرانسوی)

«رهبری بد» در تظاهرات!

-۲-

این تدبیر همیشه موثرواقع میشود، چون غضب و خشونت آشکار دست راستی برانگیخته شده و از کوره در رفته به مردم تماشاگر کمك میکند تاشورش و خشونت جوانان را بصورت متفاوتی برداشت کنند.

مردم کوچه و خیابان

شیوه دیگر - که بنظر من بهتر از اولی است - عبارت است از ایضاح مستقیم وقایعی که میگذرد برای مردم کوچه و خیابان .آینکار همیشه آسان نیست .

من غالبا زنان جوانی را می‌بینم که رغبت و آمادگی چندانی برای روبرو شدن با پوژادیستهای کوچکی که از فرط غضب سرخ شده‌اند ندارند و حاضره رنجاندن آنها نیستند . صداها گاهی اوقات خیلی زیاد بلند میشود اما هرگز کار به کتك کاری نمیکشد.هیچکس فکر آینکار را نمیکند طبیعتا آنکه از همه بیشتروتحکم آمیزترصحبت میکند جوانی است که معتقدات فاشیستی دارد ، ولی حتی او هم ناچار است گاه بگاه خاموش‌شود و نفسی تازه کند . در این لحظه است که دختر جوان با صدایی که میلرزد توضیحی میخواهد ،سوالی طرح میکند و برای مخاطب‌فاشیست چاره‌ای نمی‌ماند جز جواب دادن و دراین جوابگویی است که عقیده ناخوشایندش توی ذوق میزند و بوضع بدی جلب توجه میکند.

همه کسانی که در این مباحثات شرکت دارند در برابر بردباری وملایمتی که این جوانان ضمن توضیح مفهوم اعمالشان بخرج می دهند شدیدا تحت تاثیر قرار می گیرند . کاری که اینها میکنند واقعا قابل تحسین است و من یقین دارم که اگر صبح روز دوازدهم ژوئن ، همه‌جا در خیابان های‌پاریس کمیته های‌عمل‌وجود داشتندبسیاری از پاریسی ها در برابر تظاهرات‌شب آن روز واکنشی بسیار متفاوت در مقایسه با آنچه که عملا نشان‌دادند ابراز میکردند .

● رهبری بد

آن شب چه پیش آمد ؟ همان چیزی که‌درهمه‌تظاهرات «بدرهبری شده» و بد فرجام قبلی : که درآنها جوانان کاری‌نکرده بودند جزپاسخ دادن به تحریکات پلیس . ازاوایل ماه‌مه کلیه‌تظاهرات‌مجاز درآرامش برگزار شدند و ازخشونت وآشوب خبری نبود جز تا موقعی که‌پلیس درصددبرآمدازرژه‌جوانان‌جلوگیری کند و یا اجتماعاتشان‌را متفرق‌کند.

روز دهم ژوئن ، یکی از دانش آموزان عضو اتحادیه کمونیستی جوانان‌مارکسیست- لنینیست بعنوان ابراز همبستگی‌باکارگران اعتصابی «فلن» دست به تظاهرات زد بوسیله پلیس در ناحیه مورو در رودخانه‌سن غرق شد .

من روی عبارت «بوسیله پلیس» تاکید میکنم . چنانکه ظاهرا از شهادت گواهان برمی آید - این موضوع که دانش آموز مقتول مستقیما بداخل آب پرتاب نشده باشد - اهمیت چندانی ندارد . وقتی که عده‌ای نزدیك به پانزده نفراز جوانان تصمیم گرفتند شناکنان‌به نجات آن دانش آموز اقدام کنند، خطرناك ترین مفررا انتخاب کردند، چون در اینحال بوسیله نیرو های پلیس محاصره‌شده بودند، وهرگاه یکی ازآنهانیز غرق‌میشد مسئولیت پلیس دیگر چون‌وچرا برنمیداشت.

● غرق

مطبوعات بطورآشکار این‌واقعیت را قبول نکردند ، و بهمین دلیل «دانش آموز غرق شده» در همان نخستین ساعات در روزنامه ها جای خود را به «دانش آموزی که خود را غرق کرده» داد .

برای دستگاه رهبری جوانان دست‌چپی دیگرمسئله‌یا نقطه‌ابهامی وجود نداشت : پلیس یك جوان را کشته بود و بنابر این‌باید تظاهرات برپا میشد . جوانان نمی توانستند اجازه دهند ماجرای قتل یکی از دوستانشان بدون اعتراض برگزار شود .«سووازو»همان روز دراین‌باره گفت :

«ما بهر شیوه‌ای که ممکن‌باشد دست به تظاهرات خواهیم زد .اگر نیرو های انتظامی مداخله نکنند ، خشونت و آشوبی‌پیش نخواهدآمد. اما اگر آنها ازتظاهرات جلوگیری کنند ،ما به‌تظاهر کنندگان دستور پراکنده شدن نخواهیم داد.»

باوجود این دولت تظاهرات را قدغن کرد. چرا؟دلیلی برای‌اینکار وجود نداشت . نمایش های خیابانی دیگری برپا شد - روز سیزدهم‌مه- از میدان جمهوری تا «دانفرروشو» و روزهفدهم مه- در «شارلتی» که هردو بدون آن حوادثی پیش آورد گذشت .

❋ ترس

تظاهر کنندگان درحالی که به ضد دوگل شعار میدادند ،خیابان را بطور صلح آمیز اشغال کردند، بدون شکستن شیشه‌ای و میز و صندلی قهوه‌خانه‌ای.اما دولت‌تصمیم گرفته بود هرنوع تظاهراتی راقدغن کند - و بدون شك از ترس -ترس از اینکه‌نمایش خیابانی این بارخیلی چشم‌گیر تر از تظاهراتی از آب درآید که باید بوسیله طرفداران دوگل - روزسی‌ام‌مه-از «کنکورد» تا «اتوآل» برپا میشد .

ناتمام

هورا ! هورا! : تنها رشتهٔ تحصیلات عالیه‌که لااقل موفقیتم درآن حتمی است .

از: دیلی اکسپرس

نوشته: پیرمندس فرانس
(نخست‌وزیر اسبق فرانسه)

ترجمه: علی بهارلو

انتخابات فرانسه
پیروزی دوگل بحران را حل نمیکند!

● اگر دوگل و طرفداران او درانتخابات فرانسه پیروز شوند حوادث ماه مه تکرار خواهد شد

وقتی که دوگل وانمود کرد که میخواهد بحران سیاسی فرانسه را با «رفراندوم» یا مراجعه به آراء عمومی حل کند بخود گفتم :«با رفراندوم باید جنگید ».

کلیه نیروهای دست‌چپی نیز این روش را درپیش گرفته و درنتیجه دولت ناچار به‌تسلیم شد .

امروزه که ما دیگر در برابر رفراندوم قرار نداریم‌بلکه باانتخابات عمومی سروکار داریم میگوییم : «در انتخابات باید پیروزشد.»

برای هیچکس جای شکست و تردید نیست که نتایج این انتخابات بهر صورت تاثیر قطعی درتحولات سیاسی بعدی کشور خواهد داشت.

درست است که انتخابات هیچ یك از مسائل و مشکلات موجود راحل نخواهد کرد ولی در هرحال وضع جدیدی بوجودآورده وفرصت تازه‌ای به‌نیرو های ترقیخواه خواهد داد و زمینه رابرای تغییرات ودگر- گونی های‌جدیدفراهم‌خواهدساخت. تنهاهمین تحولات است‌که میتواند پاسخگوی مسائل واقعی کشور و خواستهای مردم‌آن باشد ، مردمی که تصمیم گرفته‌اند شخصا سر- نوشت خویش‌را بدست گرفته و با جامعه ساکت وبی‌تحرك برای‌همیشه وداع‌گفته‌وپیش ازاین‌متحمل‌حقارت نشود .

اگر ملت روزی احساس کند که‌از هرطرف درمیان‌یاس ونومیدی محصور شده است بدون شك این جامعه را طرد خواهد کرد زیراتنها وعده دادن کافی نیست باید تصمیم واراده بخرج داد وبوعده هائی که داده شده است جامه عمل پوشانید البته خواستن توانستن است ولی این رژیم نه میخواهد ونه میتواند زیرا اساس رژیم فعلی اصولا با یك سازمان عادلانه تر و انسانی تر ناسازگار است درعوض نیرو های ترقیخواه که بوسیله خود کشور بجلو رانده میشوند میتوانند بدون تاخیر باصلاحات اساسی دست‌بزنند بشرط آنکه نتیجه انتخابات زمینه‌را برای فعالیت آنها هموار سازد .

ولی اگر نتیجه انتخابات طوری باشد که همان مردان و اکیپی که ازده سال قبل درسرکار هستند در مقام خودباقی بمانند اجرای برنامه های جدیدو تحقق بخشیدن به‌هدف های موردنظر امکان‌پذیر نخواهد بود .

ازاین‌رو همه کسانی که‌بمسئولیت های خود بعنوان یك‌نفر فرانسوی ، پدر خانواده و کارگر نسبت بجامعه آگاه هستندباید وارد مبارزه شده وهمه کوشش و توانائی خودرا برای پیروزی در انتخابات بکار برند .

من بنوبه خود شك ندارم که‌یك پیروزی انتخاباتی ناگهان همه چیز را عوض خواهد کرد :

مفسران رسمی دولت فعلی‌چنین وانمود میکنند :

«فرانسویها راه دیگری ندارند جز آنکه از بین (دوگل ، نظم و آرامش) و (خلاء ، بی‌نظمی وهرج‌و مرج) یکی را انتخاب کنند .

من‌میگویم که‌این یك ادعای‌پوچ است و تجزیه و تحلیل حقایق این مطلب‌را کاملا روشن میکند .

ازیکطرف دوگل و بی‌نظمی باهم مترادف هستند زیرا از این پس بی‌نظمی همراه نام دوگل خواهد بود. این بی‌نظمی از علل و عوامل آن جداشدنی نیست . اگر گلیسم در انتخابات پیروز شود بدون‌تردید حوادثی نظیر حوادث ماه مه بار دیگر درکشور روی خواهد داد .

ازطرف دیگر «راه‌حل چپ» در دسترس ماست : این راه حل با خواست های جوانان‌و کارگران هماهنگی کامل دارد . این راه‌حل زمینه‌را برای ایجاد یك‌زندگی‌نوین که کمال مطلوب زنان و مردان فرانسوی است آماده میکند .

اینك تمام آلمان که در نیمه دوم قرن بیستم خواستار تغییرات‌و تحولات شگرفی هستند، همه کسانی که درماه گذشته علیه رژیم دوگل بپاخاستند باید برای روبرو شدن بااوضاع جدید آماده باشند.

شك نیست که این مردان و زنان توده‌ای رابوجود می‌آورد که‌با هم تجانس زیادی ندارد و اغلب از حقائق اوضاع بی‌اطلاع هستند . حتی گاهی هم عدم توافق و اختلاف نظرهائی بین آنها بوجود می‌آید.

مثلا اکنون صحبت از اختلاف نظری است که‌بین حزب کمونیست، فدراسیون چپ و حزب‌سوسیالیست بوجود آمده‌است اگراین اختلافات همچنان ادامه پیدا کند فرصت گرانبهائی از دست خواهد رفت بنابر این همه کسانی که در جناح چپ مسئولیتی‌بعهده‌دارند بایدبرای ازمیان بردن این اختلافات بکوشند زیرا ادامه تفرقه نیرو های بوجود آورنده یك جنبش اوضاع وشرایط نامساعدی ببار آورده‌وجلو اقدامات خلاقه برای آینده را خواهد گرفت.

من‌خود پیوسته بطور خستگی ناپذ در این راه کوشا بوده‌ام واین‌روش مرا وادار به‌اتخاذ تصمیماتی کرده است که‌گاهی مورد انتقاد یك‌دسته و زمانی مورد حمله دسته دیگرقرار گرفته است .

ولی هنوز هم‌درعقیده خود پابرجا هستم، درآینده‌هراتفاق بیافتدهرگز درائتلافی که مبارزان راه آزادی‌را طرد میکند یا آنها رانادیده می- گیردشرکت نخواهم کرد.

معتاد بکار!

نویسنده آرت‌بوخوالد

مترجم : پرویز ایرانزاد

دکتر نلسون برادلی یکی از پزشکان روانی «ایلینویز» اخیرا فاش ساخته‌که امیدمی اعتیاد بکار در جامعه ایالات متحده آمریکابسرعت‌انتشار میابد .

دکتر برادلی معتقد است: یك فرد «معتادبکار»درست مانند یك الکلی یا شخص معتاد بمواد مخدر از خود علائم و حرکاتی که در عین حال از صفات مشخصه و ویژه وی بشمارمیرود بروز میدهد، اشتیاق شدید بکارو فعالیت - ناراحتی در مواقع بیکاری از اهم این علائم و اشارات افراد معتاد بکار است .

دکتر برادلی میگوید که چون دیگر موارد اعتیاد ، مثل مورد اعتیاد بکار نیز مشکلات طبی‌واجتماعی‌زیادی رابوجود می‌آورد که ازجمله آن‌ها می‌توان بدرفتاری‌و خشونت بازن و فرزند را نام برد .

مقاله دکتر برادلی رابه‌زنم نشان دادم و خاطرنشان‌ساختم که بموازات دیگر پیشرفت های‌امروزی‌علم ، روانشناسی نیز باچه سرعتی روبجلو گام برمیدارد .

بزنم گفتم که تاکنون‌به یك چنین مطلب خنده‌دارو مضحکی برخورده است؟

برخلاف‌انتظار زنم درحالی که سگرمه‌هایش توهم رفته بود آمرانه گفت :

«بچه‌ها را بردار وببرشون سینما تامن بتوانم به‌وضع درهم وبرهم خانه سروسامانی بدهم .»

جواب دادم :

«نمیتوانم - زیرا قول‌داده‌ام مقاله‌ئی برای چاپ درروزنامه زنان بنویسم.»

***

« بسیارخوب ، امافراموش نکن که هفته آینده بایدما را کنار دریا ببری»

وحشتزده گفتم :

«چطور میتوانم شماهارا کنار دریا ببرم .در حالیکه هنوز «تایم» و «نیوزویك» را نخوانده‌ام .

-«میتوانی یك وقت دیگر اینکار رابکنی ، آخر مرد! تو اصلا نمیخواهی‌هرچندوقت یکبار هم که شده استراحت بکنی ؟

«کی میگویدمن‌استراحت نمی‌کنم . به‌بین امروز چقدر سرحال وشنگولم !»

زنم اعتراض‌کنان گفت:

« پس چرا آن ماشین تحریر را از روی زانوهایت بلند نمی‌کنی».

«یك‌خورده کار کردن‌که کسی را نکشته . بعلاوه من اینکاررا می‌کنم که ثابت کنم یك آدم اجتماعیم» .

زنم باقیافه ملتمسانه‌ای پاسخداد :

«اگر بفکر من نیستی ، لااقل بفکر بچه‌هایت باش- آخر اگر یکی پیدا شود و بگوید پدرت یك فرد «معتاد بکار» بود باوی چه معامله می کنی ؟»

سرش داد کشیدم :

«من یك «معتادبکار»نیستم واین یك کمی کاری که صبحها - شب‌ها - و بعداز ظهرها انجام میدهم فقط و فقط بخاطر تمدداعصاب‌است! وبفرض اگرفردا اصلاسر کار نروم خواهی‌دید که اخراجم نخواهند کرد» .

زنم بالحن تمسخرآمیزی گفت :

«اتفاقا فردا یکشنبه است و بهتر است از همین فردا اینکاررا بکنی .»

موافقت کردم: « بسیار خوب ، اینکار را میکنم»

***

صبح یکشنبه از خواب بیدار شدم و بیدرنك توپ فوتبالی بدست گرفته وهل من مبارز طلبیدم :

«کی داوطلب است‌یك‌بازی جانانه بکند» .

همهٔ افراد فامیل‌بانگاه‌های حاکی ازشك وتردیدورانداز م کردند .

گفتم :

« من بلوف نمیزنم .امروز هیچکاری نخواهم کرد .حتی روزنامه‌های صبح رانیزنخواهم خواند. »

***

درهاف‌تایم اول بازی احساس کردم که دهنم بطور عجیبی خشك شده و دلم می خواهد همه‌اش دهن‌دره کنم .ازبازی دست کشیدم و لرزشی‌خفیف تمام بدنم را فراگرفت ... بعجله راه کتابخانه‌را درپیش گرفتم . وقتی وارد کتابخانه شدم نزدیك بود از وحشت قالب تهی کنم . زنم ماشین تحریرم را خردوخمیر نموده‌و اوراق ویادداشت‌هایم راپاره کرده بود : بمحض دیدن‌من در حالیکه می‌خندید گفت:

- من کاررا یکسره کردم.

بالحن نزاری گفتم:

-«اقلا یك ورق ازآن کاغذ هارا بمن بده»

«نه ، اینکار را بنفع تو کرده‌ام . واگر تسلیم شوم تو دوباره شروع‌خواهی‌کرد.»

به‌اطاق بالا رفتم و سعی کردم یك چرت‌هم که شده بخوابم.لیکن تاآمدم‌چشمهایم رابه‌بندم . چهره های دژم سردبیران درنظرم مجسم‌شد درحالی که مداد وکاغذ بدست داشتند از دیوارهای سربفلك کشیده ساختمانی‌بالا میرفتند .

فریادزنان از خواب پریدم وزنم را دیدم که بالای سرم ایستاده .

این‌بار التماس کردم :

«فقط یك ورق - و این تنها خواهشی است که ازتو می‌کنم - دیگر چیزی ازتو نخواهم خواست.»

دلش بحالم سوخت :

«میدانم که نباید اینکار را بکنم . ولی‌چکنم که‌توانائی آنرا ندارم تورا بااین وضع وحال رقت‌بار به‌بینم»

کاغذ را از دستش گرفتم وبمانند گرسنه مشرف‌بموتی که‌ناگهان سرسفره‌یی‌رسیده باشد بطرف ماشین تحریر دویدم .

زنم فریادزد :

«چکار داری میکنی؟»

میخواهم یك چیزی‌بنویسم که ممکن است مقاله‌یی در باره گزارش آن دیوانه روانشناس بوده باشد .

نوشته : دکتر حبیب‌چینی

دانشگاه اصفهان
خرابات است یا مرکزعلم!

*** چرا مردم باید به بهانه‌ازدیادسن از کسب علم محروم شوند ؟**

عقیده آزاد

اختراع جدید زندگی بشر رادر آستانه تحولی شگرف قرار دهد نمی‌توان گفت چنین فردی بعلت اینکه فی‌المثل‌سی‌سال پشت میز اداره‌ای ننشسته واز جیب ملت حقوق دریافت نکرده است کارش بازده مفیدی نداشته است !

بعقیده ما بهتر است موسسات آموزشی اعم از ابتدائی - متوسطه و عالی متوجه کیفیت آموزش و پرورش گردند وسعی کنند مردان وزنانی تربیت کنند که‌قدرت تفکر وابتکار داشته باشند . آدمهائی‌ببار آورند که ذهن آنها قدرت تجزیه و ترکیب و نتیجه‌گیری داشته باشد . آدمهائی که طالب‌نوجوئی و نوآوری‌علمی و هنری باشند . آدمهائی که‌به‌مفیدبودن و سازنده بودن‌خود افتخار و مباهات کنند صرفنظر از اینکه ۱۸ساله باشند یا ۸۰ ساله .

● جای تاسف

چقدر جای تاسف است که انسان راکه ۴۰ سال کار و تجربه کرده و حالا می- خواهد بااستفاده از اندوخته‌ها وتجربیات خود مدارج علمی‌بالاتری را طی کند ، نفی‌کنیم و کسب علم و فضیلت وپرورش فکر واندیشه رابارندی و خراباتی‌بودن اشتباه کنیم و باحافظه هم سخن شویم‌و به طلاب علم نیز خطاب کنیم .

چون پیرشدی حافظ‌از میکده بیرون‌شو رندی‌وخراباتی در عهد شباب اولی چقدر جای تاسف است که چنین باشد، و متاسفانه چنین است .

ترجمه : هوشنك کوچك شوشتری

از : هرالدتریبون (چاپ آمریکا)

شوروی: آغاز خشونت!

شوروی بنام «ویکتور مایوسکی» اعلام کرد که عواملی که باعث خودداری شوروی از بسط روابط خود با آمریکا هستند به جنك ویتنام محدود نمیشوند.

دلایل عدم تمایل شوروی به نزدیکی‌به امریکا در بسیاری از وقایع جهانی‌تعمیم داشته و پرزیدنت جانسون باید آگاه باشد که باتخفیف جنك ویتنام‌هنوزمسائل لاینحل دیگری وجود دارند که برای‌آنها هم باید فکری کرد .

عوامل دیگر موجود را آقای«مایوسکی» چنین برشمرد،حمایت آمریکا ازاسرائیل در مقابل اعراب ،سیاست تسلیحاتی و توسعه تسهیلات‌جنگی در معاهده‌سازمان اتلانتیك شمالی ، اعمال سیاست های تبعیضاتی و ایجاد محدودیت جهانی در ارتباطات تجارتی بااتحاد شوروی و سایر کشورهای کمونیست .

«مایوسکی» که نکات فوق را درروزنامه پراودا ارگان‌حزب کمونیست‌اتحادشوروی عنوان کرده است دراین روزنامه می- نویسد: ایجاد روابط دوستانه باامریکا نمیتواند در زمینه‌هائی جز حفظ منافع سوسیالیسم وجنبش‌های آزادیخواهی‌ملل وتامین امنیت بیشتر برای مردم باشد.»

*** سه مسئله**

پرزیدنت جانسون در چند هفته‌گذشته بمنظور بسط روابط بیشتر و دوستانه‌تر بااتحاد شوروی سه‌مسئله را در زمینه «ایجاد صلح» «روابط اقتصادی» و«روابط علمی» پیشنهاد کرده است .

اما روزنامه «ایزوستیا» ارگان‌دولت‌اتحاد شوروی از این پیشنهادات‌بسردی‌استقبال کرده و مینویسد «قبل از بسط‌هرگونه روابط دوستانه ، آمریکاباید به‌فوریت به‌جنك ویتنام خاتمه دهد.

«مایوسکی» فاش ساخت که در قبال پیشنهادات آقای جانسون ، شوروی‌در تدارك طرحهای وسیع‌سیاسی‌واستراتژی است .

او تاکید میکند که در حال حاضر جنك ویتنام بزرگترین مانع بسط چنین روابطی است .

«مردم آمریکا میدانند حقایق جنك ویتنام و ادامه و تحمیل چنین جنگی موانع جدی فراوانی در ترمیم وتوسعه روابط آمریکا و شوروی ایجاد کرده‌و اتمسفر اوضاع بین‌المللی را بشدت مسموم ساخته‌اند» .

«آمریکا باید تصورات خام خودرا مبنی‌بر تحصیل پیروزی جنگی درویتنام باافزایش قوای خود در این کشور فراموش کند .

نمایندگان آمریکا در کنفرانس‌صلح پاریس از بوجودآوردن زمینه‌های‌مساعد بمنظور رسیدن به‌توافق احترازمیجویند وباادامه وتشدید بمباران جمهوری دمکراتیك ویتنام شمالی از کشاندن مذاکرات به مسیری امیدوارکننده خودداری میکنند».

*** کنگو وکوبا**

«مایوسکی» سپس از بحث‌ویتنام‌خارج شده وسیاست جنگی آمریکا رادرکوبا کنگو و دومینیکن در سالهای اخیر بزیر تازیانه اعتراض میکشد .

لحن خصمانه «مایوسکی» حکایت از آغاز سیاستی خشن بوسیله‌اتحادشوروی دارد ، وی با آهنگی ناملایم آمریکارا متهم کرده است که طی سالهای گذشته امریکاازهیچ کوششی بمنظور درفشار- گذاشتن کمونیسم وایده‌ئولوژی آن فروگذار نکرده است .

موفقیت های شوروی در صنایع، علوم و فرهنك همیشه بوسیله دستگاه های تبلیغاتی آمریکا کتمان شده و واقعیات قلب شده‌اند ، اما علیرغم‌تلاش های آمریکا ، بتدریج قدرتهای ملل در جهت افزایش این قدرتها بسوی‌ملل کمونیست تعادل خودرا از دست دادندو بهمین جهت‌ملل کشورهای‌سرمایه‌داری بیش‌از پیش تمایل خودرا به‌برقراری روابط دوستانه باملل کمونیسم‌آشکار ساختند .

ودرپایان «مایوسکی» اضافه میکند : «رهبران ایالات متحده ، هم آنهائی که اکنون قدرت را دردست دارندوهم‌دسته‌ای که در رساندن آقای جانسون به قدرت نقش اساسی دارند باید این کشش رادر بین ملتها نه دولت‌ها تشخیص داده واین حقیقت را درك کنند .»

من از پاریس می آیم... -۷-

نوشته : احمد شهیدی
(سردبیر ژورنال دوتهران)

کلید حل بحران

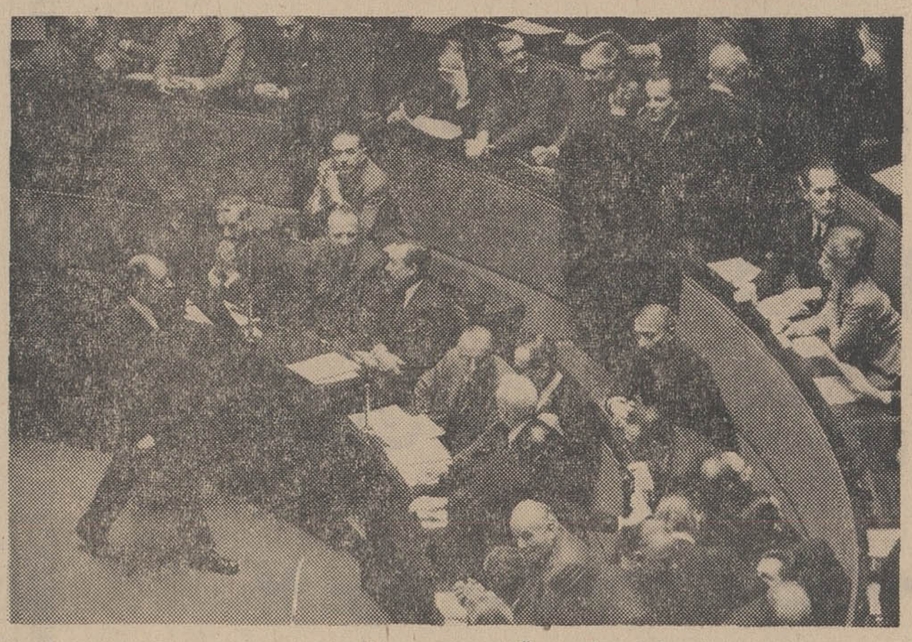

دوحریف سیاسی وقتی بهم می رسند ...

«فرانسوا میتران» رهبرفدراسیون چپ ، اینك در کمال خونسردی، از کنار جایگاه هیئت دولت که در وسط آن ژرژپمپیدو نخست‌وزیر (شخصی که عینك به چشم دارد) قرار گرفته می گذرد وچند لحظه بعد که به پشت تریبون میرود ، سخت ترین حمله‌ها را به حریف می برد ....

تمام نمایندگان میدانستند که جلسات روزهای سه شنبه ۲۱ و چهارشنبه ۲۲ مه‌مهمترین جلسات دوره فعلی مجلس ملی فرانسه و شاید دوره دهساله جمهوری پنجم خواهد بود و نقطه عطفی‌در تاریخ سیاسی آنکشور بشمار خواهد رفت ، زیرا بایدتصمیم بگیرند که آیا به استیضاح مخالفان دولت رای بدهند یا خیر .

● صف بندی کامل

اگر همانطور که از صف بندی نمایندگان بر می‌آمد ، استیضاح «موسیون دوسانسور» ردمیشد،تمام اختیار بدست ژنرال دوگل‌میافتاد واو بود که می‌بایستی راه رابرای اجرای یك سلسله اصلاحات‌عمیق ووسیع در زمینه امور اجتماعی و مسائل مربوطه جوانان هموارسازد. در صورتیکه برخلاف ناظران سیاسی ، مخالفان موفق میشوند ۲۴۴ رای برای‌موسیون دوسانسور دست و پا کنند ، رئیس جمهوری ناگزیر بود مجلس را منحل کندو تجدید انتخابات را اعلام دارد.

با توجه بهمین اهمیتی که رای و نظر نمایندگان در وضع دولت‌و مجلس داشت ، همه باشوروهیجان خاصی در تالارجلسه حضوریافتند. همه کرسیهای نمایندگان وهیئت دولت اشغال شده بود .

در جایگاههای اطراف تالار جای جنبیدن نبود . عده‌زیادی ازکسانی که‌برای‌تماشادرجلوی‌درورودی کاخ بوربون صف کشیده بودند،باوجود باران تندی که می‌باریدچتربدست بحال انتظار ایستاده بودند. شاید جای خالی پیدا بشود .

از قیافه نمایندگان آثار تصمیم و آمادگی برای مبارزه‌ای که در پیش بود نمایان بود و هر طرف تدارك کافی دیده‌بود که‌شدیدترین ضربه را به‌حریف وارد سازد .

● برگردان همیشگی

از ساعت چهار بعد از ظهر که نایب رئیس با تشریفات خاص در تالار حضور یافت و رسمیت جلسه را اعلام داشت مذاکره در باره موارد استیضاح آغاز شد . **ترتیب بحث دراین قبیل موارد چنین است که نخست مخالفان دلائل سانسور کردن دولت را به اصطلاح خودشان بیان میکنند ، بعد نوبت به پاسخ و دفاع نماینده اکثریت طرفدار دولت میرسد . البته در ضمن مذاکره ،هرگاه رئیس دولت و یایکی از وزیران توضیحی رالازم دیدند ، اجازه صحبت میخواهند .**

بحث در باره استیضاح را«بیلر» نماینده فدراسیون چپ آغاز کرد و سپس «والدك روشه » دبیر کل حزب کمونیست و بعد«ژاك‌دوهامل» دبیر کل اعتدالیون به اظهار نظر پرداختند آنگاه نوبت به « ربر - پوژاد » دبیر کل حزب « اتحاد دمکراتهای جمهوری پنجم » یاحزب اکثریت رسید .

نمایندگان فدراسیون چپ و کمونیست لحن سخنشان خیلی شدیدتر بود و ضمن انتقادی که از سیاست اجتماعی ، اقتصادی و فرهنگی دولت کردند به رژیم ده ساله حمله بردند ، مخصوصا «والدك روشه » بر گردان‌همیشگی را تکرار کرد : « دهسال بس است ... »

در صورتی که نماینده‌اعتدالیون برای احتراز از ماجرا های تازه ، تغییر دولت را ضروری شمرد . نماینده اکثریت در پاسخ حملات مخالفان یکی از مهمترین نطقهای خود را ایراد کردو در پایان سخن گفت که ملت به سوی ژنرال‌دوگل روی میبرد .

● من‌که چیزی ندیده‌ام

نکته‌ای که در ضمن مذاکرات جلب توجه کرد ، جوابی بود که ژرژپمپیدو (نخست‌وزیر فرانسه) به نخستین ناطق جلسه داد . «بیلر» چون مدتی وزیر اموزش‌وپرورش بوده ضمن نطق خود بیشتر روی اصلاحات فرهنگی تکیه کرد . **نخست وزیر بعداز انکه خدمات شش ساله خود را در زمینه‌فرهنك و مسائل آموزش‌بیان کرد، گفت همه میدانند که در مورد امور فرهنگی و اموزشی ، درین کشور من از همه شما بیشتر به اصلاحات معتقدم (نباید فراموش کرد که‌ژرژ پمپیدو پدرش استاد بوده و خودش نیز مدتها به تدریس تاریخ اشتغال‌داشته است). مطلب جالب دیگر باز گوشه‌ای بود که‌نخست‌وزیر به‌مخالفان‌زدو خطاب به‌آنها گفت:** « من برنامه مشترك‌حزب کمونیست و فدراسیون چپ را خوانده‌ام ولی هیچ جا اثری ازاین کلمات «خود مختاری موسسات فرهنگی » و شرکت فرهنگیان و جوانان در اداره ان که امروز علم کرده‌اید، در آن برنامه ندیده‌ام .»

جریان همین دو ساعت مذاکره طوری بود که وقتی تنفس اعلام شدو مفسرین رادیو ها به بحث پرداختند ، همه اظهار داشتند که بعید بنظر میرسد « موسیون - دوسانسور » رای کافی‌برای ساقط کردن دولت بیاورد ، مخصوصا که نماینده اعتدالیون ضمن سخنان‌خود اعلام کرد که همه به استیضاح رای نخواهند داد . از همان وقت بود که زمزمه رفراندم به گوش رسید و صحبت از ترمیم کابینه به میان امد .

فدراسیون چپ وحزب کمونیست قرار داشتند که برای اتخاذتصمیم مشترکی در باره بحران فعلی همان شب جلسه‌ای تشکیل دهند ، اما در نتیجه همین وضعی که درمجلس پیش آمد ، آنرا به شب بعد موکول کردند .

* رهبر گلیستهای چپ استعفا داد

در جلسه‌ای که بعد از خاتمه تنفس همان شب ، به ریاست«ژاك شابان دلماس » رئیس مجلس تشکیل شد ، مجددا عده‌ای از نمایندگان مخالف در موارد استیضاح صحبت کردند که ازهمه مهمتر نطق «گی‌موله » رهبرحزب سوسیالیست و سیاستمدار کهنه کار فرانسه بود. وی بیشتر به انتقاد از سیاست اقتصادی دولت پرداخت که « میشل دوبره » وزیر دارائی و اقتصاد به اختصار به ان پاسخ گفت . از جمله در مورد تعداد بیکارانی که ۴۵۰ هزار نفر قلمداد شده بود ، تعداد تقاضا - کنندگان کار را ۲۴۰ هزار نفر اعلام کرد .از طرف حزب اکثریت هم اظهاراتی شد . اما انچه در خلال این جلسه ،توجه محافل سیاسی و پارلمانی رابخود جلب کرد ، اقدامی بود که « رنه - کاپیتان »رهبر جناح چپ‌فراکسیون و نماینده « کارتیه‌لاتن »انجام داد.

« رنه کاپیتان » که ریاست کمیسیون قوانین مجلس را بعهده داشت و از استادان برجسته حقوق فرانسه است ، چون روز پیش اعلام کرده بود که به استیضاح رای مثبت خواهد داد طی نامه‌ای به رئیس مجلس استعفای خود را از نمایندگی تقدیم داشته ونوشته بود ، « چون موفق نشدم گروه « گلیست های چپ را با خودم موافق کنم که‌به استیضاح رای بدهند و از طرف دیگر نمی‌خواستم بارای خودبه پیشرفت نظریت مخالفان کمکی کرده باشم و بالاخره چون نمی توانستم خودرا راضی کنم که به وزیرانی ابراز اعتماد کنم که اشتباهات انها موقعیت رژیم و شخص ژنرال‌دوگل رابخطر انداخته‌اند ، تصمیم به استعفا گرفتم . »

● مدعی جانشینی دوگل

در جلسه بعداز ظهر روزچهار شنبه که تاحدود ساعت هشت بعد از ظهر بطول انجامید ،بسیاری از نمایندگان برجسته مخالف وموافق به سخن برخاستند که‌از ان میان میتوان « فرانسوا میتران » رهبر فدراسیون چپ « کاستون دفر » نماینده این فدراسیون ، « پی‌یر- کوت» نماینده متمایل‌به کمونیست ها ژیسکاردستن رهبر جمهوری - خواهان مستقل و ادگار پیزانی وزیر سابق کابینه ژرژ پمپیدو رانام برد .

معلوم است که سخت ترین حمله ها را دورقیب سابق ژنرال دوگل برای احراز ،مقام ریاست جمهوری ، یعنی میتران‌ودفربه دولت و حکومت وارد ساختند و مخصوصا بین رهبر فدراسیون چپ

بقیه در صفحه ۱۵

از صبح چهارشنبه
درسینماهای
کاپری
پولیدور
اروپا-ریولی
سینمای انگلستان دوقهرمان جدید فیلمهای کمدی خودرا در ماجرا هائی شیرین و پر حرکت بشما معرفی میکند .

اریک مورکامب
ارنی وایز
درفیلم رنگی
دو مرد
و
اینهمه جسارت
باشرکت : ایزابل بلاک
محصول آرتور رانک

ازامشب در
سینه موند
دنیای هنر
نمایش دهنده بهترین آثار سینمائی جهان
اثری پرآنتریك وهیجان آور از ماجراهای جاسوسی ومبارزات پنهانی

موشکها نباید پرواز کنند
محصول مسفیلم
باشرکت : ویا آرتمان
یوگنی گوزدف . یوری ولکف

آ-۱۸۳۷۰

ایژ پلانت
۱۶
تك سیلندر
نمایندگان فروش موتورسیکلتهای ایژ در شهرستانها

۱- کرمان و رفسنجان	آقای ابوالقاسم حیدری	کرمان خیابان شاهپور - فروشگاه اقبال
۲- رضائیه	« سیدحسین چایچی ضرابی	خیابان اقبال
۳- تبریز	« ابراهیم خودکار	خیابان پهلوی
۴- آمل	« سیدخلیل مرتضوی	
۵- اردبیل	« سعداله غفارزاده	سرای تازه
۶- کرج	« علی‌اصغر پرویزیان	خیابان پهلوی
۷- هشت‌پر	« عزیزآسوبار	فروشگاه برادران آسوبار
۸- اهواز	« غلامحسین وثوق حجازی	خیابان ششم بهمن
۹- لنگرود	« سیدمحمد امامی	
۱۰- قم	« سیدحسن بنی‌فاطمی	خیابان ارم
۱۱- اصفهان	« اکبر نایب‌زاده راجی	اول خیابان شاه
۱۲- لشت نشاء	«احمد قانع جورشری	
۱۳- مشهد	« حاج ابوالقاسم عرفانی	جنب صحن نو
۱۴- بندرپهلوی	« سیدابراهیم مجد	خیابان‌گلستان
۱۵- زابل	« محمدرضا شیرازی خرازی	
۱۶- زاهدان	« محمدعلی نجفی	
۱۷- کرمانشاه	شرکت سهامی ایران ویلیز	خیابان شاهپور
۱۸- بندرعباس	آقای احمد دانشمند	
۱۹- شهسوار	« مهندس یزدان مرکباتی	
۲۰- لاهیجان	« حاج احمد پورنصیری	خیابان حافظ شمالی
۲۱- صومعه‌سرا	« محمد احتیاط کار	
۲۲- فومن	« عبدالحسین قربانی نژاد	بازار
۲۳- خمام	« سیدجعفر سیدسعادت	
۲۴- رشت	« حبیب‌اله پورقربان	خیابان رضاشاه‌کبیر
۲۵- بم	« صمدالوانساز	
۲۶- رودسر	« حسن تسلیمی	گسگر محله
۲۷- یزد	« احمد اخوان‌کفاش	خیابان پهلوی پلاك ۴۸۶
۲۸- فریدونکنار	« حجت‌اله نصیری	
۲۹- قزوین	« علی حاج فتحعلی	

ایژ ساخت شوروی
کشوری که تکنیکش آسمانها را تسخیر کرده است
نماینده انحصاری درایران شرکت سهامی ایران شرق خیابان اکباتان
ایده 47 15

رستوران
فروشگاه بزرگ ایران
دربام تهران
بزودی
FOROUSHGAHE BOZORGE IRAN
فروشگاه بزرگ ایران
IRAN DEPARTMENT STORE

جمعیت شیر و خورشید سرخ ایران
لیسانس پرستاری
جمعیت شیروخورشید سرخ ایران برای آموزشگاه عالی پرستاری رضاشاه کبیر درسال تحصیلی مهر ۴۷-۱۳۴۸تعدادی دوشیزه داوطلب از طریق کنکور باشرایط ذیل میپذیرد :
۱- سن بین ۱۸الی۳۰سال
۲- داشتن دیپلم کامل متوسطه (رشته طبیعی یاریاضی)
داوطلبان میتوانند جهت ثبت‌نام بادردست‌داشتن مدارك زیر همه‌روزه از این تاریخ تا ۲۵ مردادماه باستثنای روزهای‌تعطیل از ساعت ۸صبح تا۴ بعدازظهر به‌آموزشگاه عالی پرستاری رضاشاه کبیر (واقع درشهرری جنب آرامگاه) مراجعه نمایند
۱- مدرك ششم متوسطه
۲- ۶قطعه عکس ۳×۴
۳- ۴برك رونوشت مصدق شناسنامه
۴- سیصد ریال مخارج کنکور
سرخ همان شهرستان مراجعه نمایند .
۱-۳۳۱۸۱

دوام واستحکام
مورد نظر
شماست؟
یخچال کلویناتور باآخرین تکنیک صنایع یخچال
سازی وبا استفاده ازتجربیات طولانی ساخته میشود
کلویناتور در ۴ اندازه و ۱۵ مدل جدید

افتتاح نمایشگاه ماشینهای راهسازی شوروی در تهران

ولادمیر کوزمین معاون بازرگانی اتحاد جماهیر شوروی درایران طی مصاحبه مطبوعاتی اظهارداشت:

درسال ۱۹۶۷ بین کشورهای ایران و شوروی بالغ بر ۹۶ میلیون دلار کالامبادله شده

به مناسبت تشکیل نمایشگاه ماشینهای شوروی در تهران یریروز یك مصاحبه مطبوعاتی در محل سازمان نمایشگاه های ایران ترتیب یافت . دراین مصاحبه آقایان ولادیمیر کوزمین معاون بازرگانی اتحاد جماهیر شوروی ، تیتوف رئیس نمایشگاه ماشینهای راهسازی ، تانیاتف رئیس قسمت فروش ماشین آلات ، مهندس بلوکین و همچنین عده‌ای ازاعضاء سفارت شوروی در تهران شرکت داشتند .

در آغاز آقای کوزمین ضمن ابراز خورسندی از شرکت خبرنگاران در این مصاحبه اظهار داشت :

علایق دوستی دیرینه‌ای ملل اتحاد شوروی و ایران رابیکدیگر پیوند داده است و تفاهم وهمکاری بین ملل شوروی و ایران سال به سال افزایش می یابد .

بازرگانی مبتنی بر تساوی حقوق وانتفاع متقابل یکی از وسایل موثر نزدیکی ملل اتحاد جماهیر شوروی سوسیالیستی و ایران بشمار میرود . تذکر این نکته مایه خوشوقتی است که طی دو سال اخیر مبادلات کالابین اتحادشوروی و ایران فوق العاده توسعه یافته و نسبت به سال ۱۹۶۵ قریب سه برابر افزایش حاصل نموده است همچنین مبلغ کل مبادله کالا بین دوکشور در طول سال ۱۹۶۷ - نودو چهار «۹۴» میلیون دلار بوده است این مبلغ بزرگترین رقم مبادلات کالا بین دو کشور درسال های بعداز جنك جهانی دوم می باشد .

*** موافقتنامه طویل‌المدت**

موافقت نامه طویل المدت موجود بازرگانی مورخ سال ۱۹۶۷ و موافقت نامه مربوط به تحویل گاز طبیعی به اتحاد شوروی در ازای ماشین آلات و تجهیزات شوروی و همچنین سایر موافقت نامه های بازرگانی و اقتصادی منعقده بین دو کشور دورنماهای وسیعی رابرای افزایش باز هم بیشتر تحویل متقابل کالامیگشاید طی دوران اخیر در سازمان بازرگانی شوروی و ایران پیشرفت های بزرگ حاصل شده است .بین کالاهای شوروی که به ایران تحویل میشود ماشین آلات و تجهیزاتی که مخصوصا جهت پیشرفت اقتصادی و صنعتی کردن کشور و اعتلاء کشاورزی برای ایران ضرورت دارند مقام مقدم را احراز مینمایند . در کالاهای مورد تحویل از ایران نیز مصنوعات حاضر ساخت صنایع ملی ایران وزن مخصوص بیشتر و بیشتری راکسب میکنند.

● معامله پایاپای

یکی از خصوصیات بازرگانی شوروی و ایران عبارت از جنبه پایاپای و متوازن آن می باشد.

برای تصفیه حساب کالا هائی که متقابلا تحویل میشود احتیاجی به طلا و ارز خارجی نیست ، ساده تر گفته شود کالا با کالا معاوضه میشود . بدین جهت برای توسعه بازرگانی ، اطلاع از کالا های کشور دیگر حائز اهمیت وافری می باشد و دراین مورد نقش بزرگی به نمایشگاه ها تعلق دارد زیرا در نمایشگاه ها می توان بطور دقیق و عینی محصولات فلان و یابهمان رشته صنایع شوروی را مورد مطالعه قرار داد و از امکانات صادراتی آنها مطلع گردیدو معاملات بازرگانی مفید برای طرفین براساس نمونه هائی که ارائه گردیده منعقد نمود .

اتحادیه کل «تراکتور واکسپورت» انواع ماشین های راه سازی برای کارهای مختلف ساختمانی دراختیار خود دارد . دراین نمایشگاه اتحادیه تراکتورو اکسپورت مجموعه‌ای از ضروری‌ترین ماشینهای راهسازی را که باموفقیت بزرگی میتوان درشرایط ایران برای ساختمان جاده ها و سد ها و کارخانه های برق وسایر تاسیسات مورد استفاده قرار داد عرضه نموده‌است . تمام ماشین هائی که درمعرض نمایش گذاشته شده‌اند در حال کار کردن نشان داده خواهند شد .

● طرفهای تجاری

ماشین‌های راه سازی با مارك ساخت اتحاد جماهیر شوروی سوسیالیستی» بوسیله اتحادیه کل تراکتور و اکسپورت به بیش از ۶۰ کشور جهان صادر میگردند . طرفهای تجاری اتحادیه کل تراکتور و اکسپورت راهم کشور های مترقی صنعتی مانند ژاپن و انگلستان و فرانسه و ایتالیا وهم کشورهای در حال رشد مانند جمهوری متحده عربی و پاکستان و هندوستان و ترکیه و افغانستان و بسیاری از کشور های دیگر تشکیل میدهند .

اتحادیه کل تراکتورو اکسپورت هر ساله در بیش از سی نمایشگاه بین‌المللی واختصاصی شرکت می جوید و دراین نمایشگاه هاماشین های راه سازی شوروی به معرض نمایش گذاشته میشوند .

در ایران نیز باتوجه زیادی نسبت به ماشین های راه سازی شوروی مبذول می گردد، بطوریکه اطلاع دارید هم اکنون هیئتی از ایران مرکب ازنمایندگان محافل اقتصادی دولتی و خصوصی در مسکو اقامت دارد که باماشین های راه سازی شوروی و بهره برداری از ماشین های مذکور و تعمیر آنها و کارخانه های سازنده ماشین های مزبور آشنا می شوند .

*** اظهارات رئیس نمایشگاه**

سپس آقای تیتوف رئیس نمایشگاه ماشین های راهسازی شوروی اظهاراتی باین شرح بیان داشت :

نمایشگاه ماشین های راهسازی شوروی که بوسیله اتحادیه کل تراکتور و اکسپورت ترتیب داده میشود به محافل اقتصادی ایران اجازه میدهد که بطور کاملتری با محصولات ما آشنا گردند .

*** کمك بواردکنندگان**

اتحادیه کل تراکتورو اکسپورت دراین مورد نیز بی تفاوت نیست که ماشین ها پس از فروش آنها در چه وضعی قرار دارند .بدین جهت اتحادیه تراکتور واکسپورت در سازمان دادن سرویس فنی ماشین ها ازطریق تشکیل شبکه‌ای از کارگاه ها و انبار های لوازم یدکی و مراکز اموزشی به وارد کنندگان ماشین آلات مزبور کمك میکند .

بیش از ۲۵۰ متخصص مجرب اتحادیه آماده‌اند که بااولین تقاضای خریدار برای بذل کمك فنی به محل عزیمت نمایند .

اتحادیه همچنین با شرایط مساعد و مناسبی وسایل وتجهیزات مخصوص تعمیر ومخصوص گاراژ تحویل میدهد .

اتحادیه کل تراکتور و اکسپورت توجه خاصی نسبت به تامین بموقع لوازم یدکی برای ماشین های راه سازی مبذول میدارد .

لوازم یدکی هم بوسیله اتحادیه تراکتور و اکسپورت و هم بوسیله اتحادیه زایچاست اکسپورت که مخصوصا برای همین منظور تاسیس گردیده تحویل میگردند .

● نمایندگی ماشین‌ها درایران

ماشین های راه سازی شوروی در ایران توسط نماینده انحصاری یعنی شرکت «آ.ل.آ» بفروش می رسند . شرکت «آ.ل.آ» سرویس فنی ماشین ها راانجام میدهد و همچنین اشین ها را از لحاظ لوازم یدکی تامین میکند .

در نمایشگاهی که بوسیله اتحادیه کل تراکتور واکسپورت ترتیب داده میشود بعضی از ماشین هائی که از طرف اتحادیه های بازرگانی خارجی شوروی ماشینو اکسپورت و آوتواکسپورت که در ایران بخوبی معروفند تحویل داده می شوند نیز بمعرض نمایش گذاشته خواهند شد .

از جمله ماشین های اتحادیه کل ماشینو اکسپورت که درنمایشگاه بمعرض نمایش گذاشته میشوند می توان :

اکسکاواتور ۱-۶۵۲ آ-باچمچه به ظرفیت ۰٫۶۵ متر مکعب

دستگاه بارگیری ت -۱۵۷م با چمچه بظرفیت ۲٫۸ متر مکعب

دستگاه متحرك مخصوص خرد کردن و جورد کردن سنك س م-۸وس‌م -۹ را به ظرفیت تا سی تن در ساعت نامبرد .

این قسمت فوق العاده کوچکی از ماشین آلاتی است که اتحادیه به بازار جهانی عرضه مینماید

● برنامه صادراتی

برنامه صادراتی اتحادیه ماشینو اکسپورت شامل ۵ ۱هزار نوع ماشین و تجهیزات مختلف و به ابعاد گوناگون می باشد که محصول ۵۰۰ کارخانه ازبزرگترین کارخانه های شوروی می باشند. ماشین ها و تجهیزات گوناگون صنایع شوروی که بوسیله اتحادیه کل «ماشینو اکسپورت» تحویل می شوند در شصت و دو کشور جهان شهرت بسزائی کسب نموده‌اند .

اتحادیه کل «ماشینو اکسپورت» در حال حاضر معادل ۱٫۵ میلیون دلار جرثقیل های مدرن که در بازار های جهان بخوبی خودرا معرفی کرده‌اند برای بنادر پهلوی ونوشهر که در دست تجدید ساختمان می باشند تحویل میدهد که از آن جمله می توان :

جرثقیل های بندری بظرفیت ۱۰ و ۱۶ تن

جرثقیل های خودرو با چرخهای لاستیکی

وسایل بار گیری مختلف برقی و موتوری رانامبرد

قسمتی ازاین تجهیزات هم اکنون در بندر پهلوی و بندر نوشهر مورد استفاده قرار می گیرند .

نمایشگاه ماشین های راه سازی شوروی از تاریخ ۲ تیر ماه لغایت ۱۹تیرماه صبحها از ساعت هشت الی دوازده عصر ها از ساعت پنج الی هفت دایرخواهد بود .

د رتهیه مقدمات نمایشگاه کمك های بزرگی از طرف وزارت اقتصاد ایران و سازمان نمایشگاه هامبذول گردید . ماازاز فرصت استفاده‌نموده سپاسگزاری عمیق خودرابه اولیای سازمان های مذکورابراز میداریم

راهنمای پزشکی اطلاعات

معالجه فلج، فشار خون باروش همو یا نیك
منحصر بفرد درایران دکتر حسن مهرمنداز دانشگاه هندوستان باچهل سال سابقه سعدی کوچه شمالی بیمه (بخارا) ۳۰۱۶۱۷ و ۸۶۳۲۸

بیماریهای آمیزشی مجاری ادرار
دکتر یحیی صدری
میدان بهارستان خیابان صفی علیشاه

دکتر دانشگر
امراض مقاربتی و مجاری ادرار سیفه مقابل بستخانه تلفن ۳۰۲۴۱۶

دکتر رحمت‌اله سمیعی
متخصص و دیپلمه ناسیونال بیماری های پوست و آمیزشی از دانشگاه پاریس پذیرائی ۴ تا ۸ بعداز ظهر تخت‌جمشید جنب چهارراه بهار

دکتر بوی متخصص چشم
خیابان پهلوی پائین چهارراه شاه کوچه ملك ۲ تا ۵ بعداز ظهر ها

دکتر عباس باقری
متخصص جراحی زنان و زایمان از امریکا سه راه شاه اول کوچه سیمرغ تلفن ۶۸۵۳۴

دکتر عباس جناب زاده
امراض مقاربتی و مجاری ادرار ، خیابان منوچهری مقابل کوچهٔ اندارك

ترك تریاك و هروئین
دکتر صفائی با ۲۹ سال سابقه ومتد جدید بستری وسرپائی سعدی شمالی جنب بانك بیمه تلفن ۳۰۴۱۵۳

دکتر جمشید کاوه
متخصص و جراح امراض زنان و زایمان ونازائی از آلمان تشخیص و درمان زودرس سرطان
خیابان پهلوی - چهار راه امیراکرم شماره ۱۴۵ تلفن ۶۵۰۶۷

دکتر محمد علی صدیقی
داخلی پوست امیزشی ترك هروئین تریاك الکل شاه چهارراه فروردین پذیرائی صبح و عصر تلفن ۴۹۵۲۶

بواسیر بدون جراحی فیستول فیستور نامتد موثر دکتر نیك‌نژاد گرگان جنوبی گرامی عصرها ۷۵۵۷۷۵

بیماریهای زنان وزایمان
بانو دکتر اعظم‌السادات شجاعی خیابان خراسان جنب داروخانه رازقی تلفن ۲۱۱۱۵ پذیرائی ۵ تا ۸ ونیم بعدازظهر

دکتر فروش تلفن ۴۸۵۵۵
داخلی .پوست . مقاربتی گواهی نامه از پاریس امیریه اول منیریه

ترك تریاك و هروئین
دکتر اسلام دوست حشمت‌الدوله چهار راه گلشن ۴۸۳۲۳ و ۶۱۳۰۶۷

دکتر هادی فرزانه
متخصص در جراحی عمومی و بیماریهای زنان درمان سریع واریس رامی پذیرد نشانی ویلا دامغان روبروی هواپیمائی ملی تلفن ۶۷۱۳۹ اوقات پذیرائی ۴ تا ۸

بیماریهای آمیزشی مجاری ادرار
دکتر احتیاطی دیپلمه آمریکا سیه چهارراه پهلوی تلفن ۶۸۴۸۷

بیماریهای معده . کبدوروده
بواسیر بدون عمل جراحی دکتر رفیعی متخصص ازدانشگاه پاریس- جامی اول کوچه پاریس ۴۸۱۸۹

دکتر گرجی ۳۳۴۳۸۹ متخصص
بیماریهای خون وانواع کم‌خونی ها از دانشگاه پاریس دروازه دولت

دکتر محمدرضا مسدد
بیماریهای آمیزشی مجاری ادرار دیپلمه امریکا دروازه‌دولت ۳۳۴۳۸۹

ترك تریاك دکتر رحمانی
متخصص امراض اعصاب روح از دانشگاه لندن خیابان پهلوی بالاتر از خیابان امیراکرم تلفن ۴۵۱۱۴

دکتر فیصر ۷۶۵۶۱۴
متخصص فیزیوتراپی از کینهاك درمان فلج‌ها، دردهای عضلانی ، روماتیسم ،سیاتیك .تخت خشید چهارراه مهر کوچه آفتاب

کاواساکی

شاهین موتورسیکلت های جهان

باتغییرات وامتیازات جدید وارد شد
آ-۱۸۳۳۴

درستایش از آرمانهای مقدس
شاهنشاه آریامهر
اینك که در تمام شئون کشور
بویژه درزمینه‌های صنعتی
پیشرفتهای سریعی حاصل
شده و طی مدت کوتاهی
ده هزار مین پیکان
به بازار آمده
سازمانهای فداج
وظیفه خود میداند که این
موفقیت بی سابقه را بملت
ایران و کارگران - مهندسان
و مدیران شرکت ایران
ناسیونال صمیمانه شاد باش
بگوید

دانشمندان درباره سنگ آسمانی که از تقریبا چهار میلی کره زمین گذشت نظر میدهند

ایکاروس: گراین سنگ آسمانی بزمین اصابت میکرد طوفان نوح روی میداد

هفته گذشته درحالیکه ستاره‌شناسان در سراسر جهان بساط تلسکوپ ها و تاسیسات رادیویی خود را برای رصدکردن سنگ آسمانی عظیم‌الجثه «ایکاروس» پهن کرده بودند . این شهاب که اندکی بیش‌از یك کیلومتر قطر دارد از فاصله سه میلیون و نهصد و پنجاه هزار میلی زمین گذشت و از چنگ انسان‌کنجکاو خاکی گریخت !

اجسامی نظیر «ایکاروس» ۵ر۴ میلیارد سال قبل از خورشید جدا شده‌اند

عبور از پنج قاره

سیاره‌ای که ابتدا تکوین یافته وسپس منفجر گردیده است . بهر حال لازم است یادآوری شود که در بین جمیع این سیارات‌کوچك آنهائیکه مدارهای متحدالمرکزی قابل‌مقایسه‌باایکاروس داشته باشند فوق‌العاده نادروانگشت شمارند .ستاره‌شناسان ودانشمندانی که در فیزیك نجومی تخصص دارند اکنون‌امیدخودرا به مطالعاتی‌بسته‌اند که اساس آنرا چگونگی انعکاس های ایکاروس برصفحه رادار تشکیل خواهد داد و باین وسیله محاسبه دقیق‌ابعاد و شکل و نحوه‌گردش آنرا امکان‌پذیر خواهد ساخت .

صرفنظر از نکاتی که تا اینجا برشمردیم ، نزدیك شدن ایکاروس را به‌زمین لااقل بیك معنی نیز میتوان واقعه نگران کننده و ناخوشایندی شمرد .

برای روشن شدن موضوع باید یادآوری کنیم که تاکنون تنها دوجسم فلکی دیگریعنی «آنودیس» و«هرمس» از فاصله‌ای که در هفته گذشته بین ایکاروس و زمین بوجود آمد - به‌کره مانزدیکترشده‌اند.اینگونه «تجاوزات» نجومی خواه‌وناخواه ترس از امکان‌پذیر بودن یك تصادم نسبتا غیر قابل پیش‌بینی‌بین‌ستارگانی مانندایکاروس و کره زمین را (اگر چه این امکان هنوز بسیار دور است) تصورپذیر میسازد .

«بریان مارسدن» ستاره شناس آمریکایی که در رصد خانه فیزیك نجومی «اسمیت‌سونیان» - درکمبریج واقع در ایالت ماساچوست کار می‌کند عقیده دارد که وقوع یك تصادم بین سیارگانی مانند ایکاروس و کره زمین در هر هزار سال یکبار امکان‌پذیر است .

بررسی وضع زمین در کانادا و نواحی غربی آمریکا در حال حاضر شواهدی بدست‌میدهدکه‌امکان وقوع چنین تصادمهایی رادر گذشته تایید میکند . «هارولد مازورسکی» عضو هیئت‌تحقیقات زمین شناسی‌آمریکا- یکی از دانشمندانی که عقیده «بریان مارسدن را قبول دارد تایید میکندکه مطالعاتش درباره زمین و ماه و مریخ امکان این قبیل تصادمها را بعنوان‌یکی از وقایق غیر قابل اجتنابی که‌مورد قبول دانش زمین شناسی است به ثبت رسانده است .

طوفان نوح

هیپی های آمریکا که از ترس به آخر رسیدن‌دنیابه «بولدر- درایالت کولورادو» گریختند - در هر حال متحمل زحمت بیهوده‌ای شدند . اگر ایکاروس در خشکی بزمین میخورد شکاف باگودال عظیمی بوجود میآورد که عرض آن ممکن بود به ٤ میل و ژرفای آن به پنج میل برسد .

اما هرگاه ایکاروس فی‌المثل در اقیانوس اطلس -درجایی مانندشرق «برمودا» سرنگون میشد دیوار وحشتناکی از آب را بسرعت ۴۰۰الی ۵۰۰ میل درساعت بحرکت درمیآورد واین طوفان نوح وقتی که پس ازطی ۱۵۰۰ میل‌مسافت‌به‌بوستون میرسید ارتفاعی کمتر از ۲۰۰ پا نمیداشت.

با تاسف‌باید اعتراف کرد که‌انسان خاکی برای حفظ و حمایت خود در برابر چنین فاجعه‌ای - که قدرت آن از هر جنك قابل تصور اتمی و هیدروژنی منهدم کننده‌تر است هیچ وسیله یا پناهگاهی در اختیار ندارد.

فرانس سوآر - اورود - فیگارو

سه‌چرخه‌سواری داخل لوله

این لوله آنقدر بزرك است که یك‌پسربچه باسانی‌میتواند در داخل آن سه‌چرخه سواری کند .

این لوله های کائوچوئی‌را یك کارخانه لاستیك سازی در امریکا ساخته واز آنها برای بیرون بردن لجن در فلوریدا استفاده خواهد شد.عکس‌از :خبرگزاری فرانسه

همه‌چیز از همه‌جا

شترکنار رفت !

بیست‌وپنج سال‌قبل درشهر ریاض شتربعنوان‌یگانه وسیله نقلیه در خیابان های پایتخت عربستان سعودی‌مورد استفاده قرار میگرفت‌ولی‌امروزه تعداد اتومبیل های آخرین سیستم در شهر آنقدر زیاد شده‌است که امیر محمدبن عبدالعزیز وزیر کشور عربستان سعودی را برآن‌داشته است‌که دستور دهد یك شبکه رادارو دوربین های تلویزیونی‌برای تنظیم‌عبور و مرور وسائط نقلیه موتوری در خیابان های بزرگ‌و راههای اطراف پایتخت نصب شود .

* ۲۰۰ روپیه‌بهاءببر آدمخوار

یك ببر آدمخوار بتازگی هفت نفر ازجمله دو کودك را در دهکده «آتی‌گائون» هند واقع در نزدیکی مرز نپال‌ازهم دریده و خورده است .

ساکنین این منطقه اکنون هفته ها است که از ترس ببر آدمخوار خواب راحت ندارند. جوانان دهکده اکیپ های مخصوصی برای جنك با این حیوان درنده تشکیل داده‌اند ولی ببر آدمخوار قربانیان‌خود را دور از چشم گروه های مسلح از پا درمی آورد . دولت هند برای کشتن این‌ببر آدمخوار ۲۰۰ روپیه جایزه تعیین کرده است .

* سرقت الماس

یك کیسه محتوی مقداری الماس بارزش ۳۹ هزار لیره انگلیسی که از یوهانسبورك بوسیله هواپیما به لندن حمل میشد دروسط‌راه بطوراسرار- آمیزی بسرقت رفته است . گفته میشود سرقت هنگامی که‌هواپیمادرفرودگاه‌هنك‌کنك بزمین نشسته بود ، صورت گرفته است .

مطبوعات جهان

فروشگاه بزرگ ایران

FOROUSHGAHE BOZORGE IRAN
IRAN DEPARTMENT STORE

۴ روز دیگر
فروش استثنائی

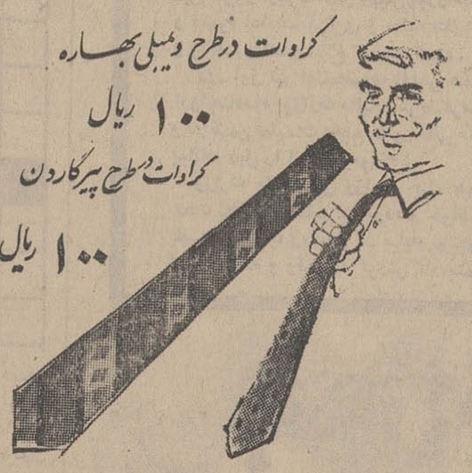

کراوات درطرح وملیلی بهاره ۱۰۰ ریال
کراوات درطرح پیرگاردن ۱۰۰ ریال

تخت خواب یك نفره چوب گرد دورکوش نوپان ۲۵۰۰ ریال
تخت خواب دونفره چوب گرد دورکوش نوپان ۴۰۰۰ ریال
تشك ابریضخامت ۸ سانتیمتر یك نفره ۵۷۵ ریال
تشك ابریضخامت ۸ سانتیمتر تخت بچه ۳۸۰ ریال

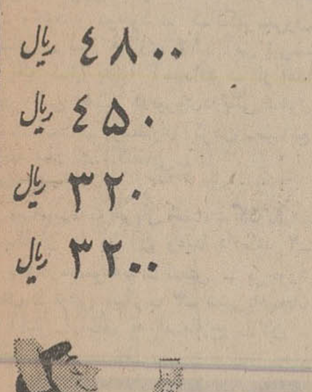

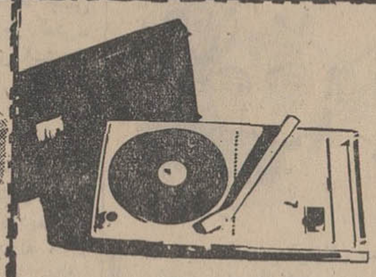

گرام برق وباطری سانیو ۱۹۰۰ ریال

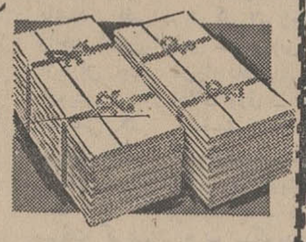

یك روبالشی ویك ملحفه تشك ازپارچه کتان راه‌راه ۱۴۰ عرض ۲۰۷ ریال
روبالشی وملحفه ازپارچه کتان سفیدباحاشیه رنگی ۱۶۰ ریال

زنده آلمانی تخت ۳۰ ریال
سری ۳ عددی قابلمه لعابی آلمانی ۷۵۰ ریال
دیگ زودپز پنج لیتری KIKI آلمانی ۱۹۵۰ ریال

ضبط‌صوت برق وباطری ۳۸۵۰ ریال

سرویس میزوصندلی ازنوع فایبرگلاس تاشو دررنگهای مختلف ۸۰۰۰ ریال
سرویس مبل ومیزباغ ازنوع فلزی ۴۸۰۰ ریال
صندلی فلزی باغ هرعدد ۴۵۰ ریال
جای گلدانی فلزی هرعدد ۳۲۰ ریال
میزوصندلی نهارخوری فریمکا ۳۲۰۰ ریال

ساعت کار: صبحها ۸½ تا ۱۲½ بعدازظهر ۴ تا ۹
مارضایت شما راتضمین میکنیم

FBI CO.

آگهی دعوت

چون مجمع سالیانه شرکت سهامی گلبند در روز ۲۰ر۴ر۱۳۴۷ در مرکز شرکت تشکیل میشود .از کلیه سهامداران محترم دعوت میشود در تاریخ فوق در مرکز شرکت نوشهر حضور بهمرسانند . دستور جلسه. رسیدگی و تصویب بیلان ، بحث‌در باره روش آینده شرکت

آ-۹۶۵۱ هیئت مدیره شرکت سهامی گلبند

دعوت مجمع عمومی عادی سالیانه

از صاحبان‌سهام شرکت سهامی کارخانجات‌دادفردعوت میگردد درساعت ۵ بعدازظهر روز سه‌شنبه ۲۵ر۴ر۴۷ درمحل‌شرکت‌حضور بهمرسانند

دستور جلسه رسیدگی و تصویب‌ترازنامه‌سال۴۶

آ-۱۸۳۲۲ مدیر عامل موسی دانیال

هوای بهاری با بادبزن ناسیونال

با طرحهای بسیار زیبا - بدنه پوشیده از لعاب‌آکریل پخته چهار تکمه کنترل‌سرعت - باسویچ‌تنظیم وقت بمدت ۶۰ دقیقه باپره‌های پرقدرت وبی‌صدا - دارای پایه‌گردان برای خنك‌کردن هرگوشه اطاق

ناسیونال برای زندگی بهتر

National

جدول کلمات متقاطع شماره ۳۷۷۰

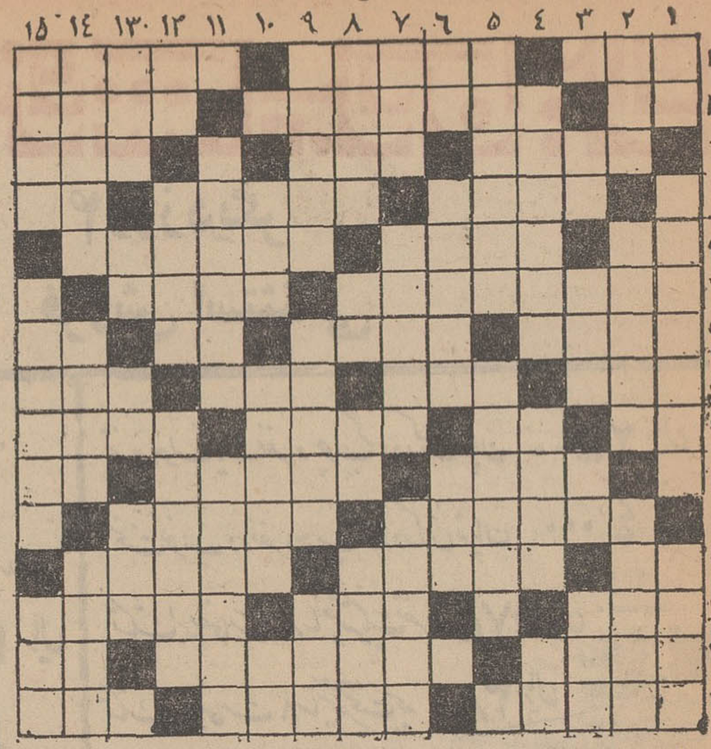

افقی :
۱- مریض است یا خسته -روش و سبك و نوعی فولاد - درون‌فشنك‌شکاری بجوئید ۲- ابری به روی زمین -سمبل سختی و انعطاف ناپذیری - جادوگر ۳- از ویرانی در آن خبری نیست-شکننده -بزرگترین شهر مذهبی مسلمانان ٤- کلاه گرد سیاستمداران - سلول - از علائم مفعول صریح ٥- گوشت‌به‌ترکی- صحاف -الکلی و غیر الکلی آن‌فراوان است ٦- شهری در عراق و محله‌ای‌در تهران - زشت و نا پسند ۷- مندرس و از هم گسیخته - ناراست و کذب- جهان نگران پیوند آن است - حرف فاصله ۸- زمان و مقدار معینی اززمان- هوش و ذکاوت - از وسایل نجاری و آهن‌گری - امسال در شهرستانها و تهران کلی خرابی ببار آورد ۹- چهارمن تبریز -نت منفی - خواستار وعلاقمند- کاغذ های اداری را درون آن‌میگذارند ۱۰- سبیلی بر روی لب - شهری در اسپانیا که اعراب آنرا اشبیلیه می گویند - خسته میزند ۱۱- محافظ باغ نیست پرورش دهنده گل‌است-راهنمائی ۱۲- مکان و محل - نایل شدن -حرف اولش را عوض کنید تا بد کار شود ۱۳- وجود و موجود - کمانگیر معروف باستانی - ساز قفقازی ۱٤- آبی تیره- در یك سال بدنیا آمده‌اند - از غذا های وطنی ۱۵- درنیروی‌دریائی‌مشغول خدمت است - پرستاری کردن -صنایع ظریفه وصفات اکتسابی .

عمودی :
۱- میگویند به غربال است -گذرنامه- گنهکاران را به آن وعده داده‌اند ۲- ستاره‌ای‌درمجموعه‌بنات‌النعش - برخورد کردن - نوعی میکرب ۳- شهربادمجان بی آفت - اطاق به اصطلاح دلالان - گربه فرانسوی - دهکده‌ای در نزدیکی تهران ٤- نمایشنامه‌ای از اسکاروایلد- ضعیف و کم گوشت - حرف ندا ٥- کشوری کوچك در اروپا - در زیردرخت مو می بندند ٦- دشمن قدیمی گربه - معلوم نیست همه دندان ده ها چنین باشند - لقبی در ترکی ۷- زیر کفش- واحد کشش الماس - پشیمانی ۸- شاعر ازیاران چشم آن‌را داشت -تکیه‌کلام درویش - خال بالای ورق - از شاهان ساسانی ۹- مجلسش در انگلستان متزلزل شده- ماده‌ای‌خوشبومرکب از مشك‌وعنبر وکافوروروغن زیتون-غذای شب ۱۰- آفتاب عالمتاب - دزدیدن و سرقت کردن - عرب میگوید نه ۱۱- عبادتگاه زرتشتیان - میدهند تا بخاطر بمانند ۱۲- پایه و اصل - مخوف و ترسناك -مرغ‌دریائی که بارنك کردن آب خود را مخفی میکند ۱۳- از جام چیزی بیشتر دارد - مدافع‌دروازه فوتبال -طرف و نور - از ساز های ملی ۱٤- مطب پزشك است یا دادگاه - بریشه زدنش صلاح نیست - داستانی بر پایه تخیلات ۱۵- صدای خنده از روی مسخره - چوب دو شاخه‌ای که‌برگردن گناهکاران می بستند - پخش کردن.

حل جدول شماره ۳۷۶۹

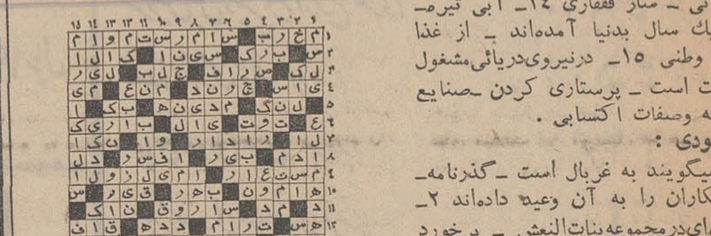

ابلاغ اوامر ملوکانه بادارات مالیه مرکز وولایات

۵۰ سال قبل
در همین روز

در تعقیب تشریف فرمائی اعلیحضرت همایونی بوزارت مالیه متحدالمال تلگرافی ذیل امروز ازطرف آقای رئیس‌الوزراء صادر و بعموم ادارات مرکزی و مالیه های ایالات و ولایات صادر و ابلاغ گردیده است :

روز اول تیر اعلیحضرت اقدس همایونی ارواحنافداه بوزارت مالیه تشریف‌فرماشده و در ضمن تعلیمات راجع بامور مالی مملکت بیانات ذیل را ایراد فرمودند :

وزارت مالیه مثل وزارت جنك همواره تحت نظارت مستقیم من بوده و خواهدبود. تغییر وزیر یا روسای آن نباید بهیچوجه تولید سکته و وقفه در گردش کار بنمایدو عموم اعضاء بایدبانجام وظایف‌خود مشغول باشند بدون اینکه تصور تغییر وزیر یارئیس فی‌نفسه درسرنوشت آنهاتاثیرخواهد داشت فقط خدمت از روی صمیمیت و شوق وفداکاری است که جلب حسن توجه مرا خواهد کرد و مستخدمینی که بااین شرایط خدمتگذاری میکنند مورد پاداش نیك‌وتقدیر واقع خواهند شد و بالعکس مستخدمینی که درانجام وظیفه قصور و غفلت کنندوظایفی‌را که عهده‌دارند باروح صمیمیت و جدیت انجام ننمایند بشدیدترین انحاء مجازات خواهند رسید و اگر از جاده صحت عمل خارج شوند یا از تقصیر و قصور آنها خسارتی متوجه گردد بدون هیچ رعایتی بعد ازتشریفات قانونی مورد مجازات شدید واقع‌خواهندشد.عموم‌مامورین مالیه بایدبه نیات‌فوق که‌سابقاهم‌اظهارداشته‌ام‌متذکربوده و بدانند که شخصا ناظر اعمال خوب وبد آنها هستم و باید همیشه بمقتضای طرز خدماتی که انجام میدهند منتظر پاداش‌نیك و بد اعمال خود باشند .

اعزام محصل جهت علوم راه‌آهن

لایحه ذیل را امروز آقای وزیر فوائد عامه تقدیم مجلس نمودند :

ماده واحده - بوزارت فوائد عامه اجازه داده میشود که‌سی‌نفرشاگرد برای‌تحصیلات علمی فنون راه‌آهن‌برای مدت یکسال باروپا اعزام داشته و وزارت مالیه مخارج ایاب و ذهاب و تحصیل و سرپرست آنهارا که بالغ بر ۲۹٫۶۰۰ تومان میشود از محل عایدات انحصار قند و شکر پرداخت نماید .

عهدنامه ایران وفرانسه

خبر کمیسیون امور خارجه راجع بعهدنامه ایران و فرانسه برای شور اول تحت ماده واحده ذیل‌در مجلس شورایملی قرائت و مطرح و مورد تصویب قرار گرفت .

ماده واحده - مجلس شورایملی عهدنامه مودت بین دولتین ایران و فرانسه مورخه ۲۰ اردیبهشت ۱۳۰۸ که متضمن شش ماده و یك پروتکل اختتامیه میباشد تصویب و اجازه مبادله نسخ صحه شده آنرا بدولت میدهد .

کتاب مبادی جنك بین‌المللی

سفارت انگلیس در طهران جلد چهارم کتابی که‌ازطرف دولت انگلیس‌به اسم اسناد ومدارك انگلیس‌راجع‌بمبادی‌جنك بین‌المللی مربوط بسال ۱۹۱٤ الی ۱۹۲۸ طبع گردید بوزارت امور خارجه برای اطلاع مقامات دولت ایران ارسال داشته است .

ریاست بانك شاهنشاهی

چون مستر ویلکنسن رئیس بانك‌شاهنشاهی قریبا به انگلستان خواهد رفت مستر دالتن بسمت ریاست بانك تعیین و بوزارت فوائد عامه و مقامات مربوطه دولت ایران معرفی گردیده است .

(نقل از اطلاعات ۳ تیر ۱۳۰۸)

بهار و خون و افیون

نوشته احمد احرار

-۱۰-

– میفهم قزلباش ... میفهم که از بزم ما خوشت نیامده است .. بسیار خوب ... در اینصورت میتوانی بازگردی ... ممنونم که آمدی !

جوانان بعالم خود بازگشته و قزلباش پیر را فراموش کرده بودند . صدای قال مقال و خنده های ایشان بابخار الکل در هم میآمیخت و مثل مه غلیظی فضای چادر را پرمیکرد . علی‌سلطان خم شد . بردست شاهزاده بوسه زد و از جای برخاسته برسم ادب چند قدمی عقب عقب رفت و دوباره تعظیم کرد و برگشت که بسوی دربرود . اما هنوز قدمی برنداشته بود که اسمعیل‌میرزا بصدای بلند او را فراخواند :

■

– قزلباش ...

علی سلطان بدنبال مکثی کوتاه ، از نو بطرف شاهزاده برگشت و بحالت احترام و انتظار ایستاد . اسمعیل میرزا مثل اینکه امر ناچیزی را دفعتا بخاطر آورده باشد گفت :

– فراموشم شد که بگویم دوستان من ازین منزل با اردو همراه میشوند ... انتظار دارم در ترتیب دادن وسایل آسایش و پذیرائی آنها کمترین قصوری دیده نشود !

رنك چهره علی سلطان‌ابتداچون مهتاب سفید شد و سپس بسرخی و کبودی گرائید و در حالیکه سبیلهای پرپشت و بلندش پشت لب میلرزید گرنشی کرد و گفت :

– اما نواب والا مسبوقند که این برخلاف دستورات‌وتعلیمات مرشد کامل است .. من اجازه چنین کاری ندارم !

اسمعیل میرزا زیر شلاق کلمات علی سلطان بخود می پیچید و دردی جانکاه وجودش را درهم میفشرد .

سکوت دلهره آوری بر فضای مجلس حکومت میکرد . مردان جوان که گوئی مستی بنك وباده از سرشان پریده بود بانگاهی لبریز از وحشت و هیجان در قیافه رئیس اردو که از فرمان شاهزاده سرپرتافته بود ،مینگریستند ،اسمعیل میرزا که چون ببری خشمگین بنظر میرسید گفت :

– تو نمیفهمی که چه میگوئی قزلباش ... تو عقلت را از دست داده‌ای !

علی سلطان بافرودآوردن سر ادای‌احترام کردو گفت :

– شاید چنین باشدکه نواب‌والا تصور میفرمائید . اما اگر اطاعت از اوامر مرشد کامل دلیل بر جنون باشد چاکر باین جنون اعتراف دارم وآنرابجان و دل خریدارم ... و بعد از همه این حرفها وظیفه بندگی و نمك خوارگی حکم میکند که پیر غلام بر ستبیل دولتخواهی استدعا کنم نواب والااجازه بفرمایند اردو همانطور که مطلوب خاطر مرشد کامل است براه خود ادامه دهد .

اسمعیل میرزا که طاقت خویشتن داری را از کف داده بود بی اختیار بپاخاست و فریاد زد :

زیاده مهمل میگوئی پیر مرد ... من نمیدانم از چه وقت در میان قزلباش مرسوم شده که نوکران جیره خوار در مقابل اجاق زادگان زبان بفضولی بگشایند وسعی‌دراخلال روابط پدرو فرزند کنند . زهی بیشرمی .. .زهی بدفطرتی !

خشم اسمعیل میرزا هیجانی در بین رفقای او برانگیخت و آنان نیز که متعاقب شاهزاده دست از سر صراحی و ساغر برداشته و بر سر پا ایستاده بودند از هر طرف به علی‌سلطان نزدیك شدند و او را بباد مسخره و ناسزا گرفتند . علی سلطان که بعداز عمری سپاهیگری‌وکسب‌درجه جلوفورچیسی یاجلودارى و رکابداری نمیتوانست توهین مشتی جوانان بی سرو پا و آلوده بفسق را تحمل کند دست بقبضه شمشیر برد و باصدائی که صلابت ان بند دل رفقای شاهزاده را لرزانید بر آنها بانك زد :

– به ارواح پاك شیخ‌صفی سوگند که اگرنه محض احترام اجاق زاده و رعایت حریم این سراپرده بود ، یکی از شما اراذل پست‌و کثیف را زنده نمیگذاشتم !

با این نهیب ، جمعی از جوانان که بحالت خشم و اعتراض دور علی سلطان راگرفته بودند قدمی بعقب خزیدند، اما تنی چند از رفقای شاهزاده تحت تاثیر مستی و غرور و جوانی از میان جمع بطرف علی سلطان حمله‌ور شدند و بدنبال آنها مابقی جوانان نیز جرات یافته علی سلطان را از هرطرف مورد حمله قرار دادند .

علی سلطان میکوشید خود را از میان آن عده بیرون کشیده از سراپرده شاهزاده خارج شود ، زیرا با این که او مسلح بودو یاران شاهزاده سلاحی باخود نداشتند خلاف سوگند و شرف قزلباش میدانست که در حریم سکونت اولاد شیخ صفی دست بشمشیر ببرد . اسمعیل‌میرزا که متوجه تلاش و مقصود علی سلطان شده بود، با خود اندیشید که اگر علی سلطان از چادر او خارج شود دیگر کسی حریف او نخواهد بود و باروشن شدن حقیقت باحتمال بسیارمشکلات و تضییقات تازه‌یی از طرف شاه طهماسب متوجه‌وی‌ودوستانش خواهد شد . ازینرو ناگهان اندیشه‌یی شیطانی در خاطرش برق زد ودر حالیکه گریبان خود را چاك کرده و با دو دست صورت خود را میخراشید خودرا از در چادر بیرون انداخت و پیش پای نگهبانان که از انچه درون سراپرده گذشته بود خبری نداشتند بروی زمین درغلطید .

نگهبانان که از میان قورچیان خاصه انتخاب میشدندو بعنوان سر سپرده و جانباز وظیفه حفظ جان اعضای‌خاندان سلطنت رابعهده داشتند ، وقتی شاهزاده را بدانحال در مقابل خود دیدند وحشت زده بطرف او دویدند و اسمعیل میرزا نیز بمحض نزدیك شدن نگهبانان با دست بطرف چادر اشاره کرد و آهسته گفت :

–خائن ... خائن !

گروهی از قورچیان بمحض شنیدن این کلمه باشمشیر های آخته بطرف چادر هجوم بردند و گروهی دیگر بخدمت و مراقبت‌از شاهزاده پرداختند .

استخدام

استخدام آرایشگر
بانوی آرایشگر باسابقه باحقوق باتجربه برای‌دو طفل۲و۳ ساله‌مورد نیاز است واجدین شرایط با ذکر مشخصات ونشانی کامل خود و سوابقی که‌در این امر دارند با راهنمای شماره۱۲۱ روزنامه‌اطلاعات مکاتبه فرمایند .
۱_۶ آ_۱۶۹۰۸

بیکنفر پرستار زن
که بتواند بطور تمام وقت از بچه دوساله‌ای پرستاری کند نیازمندیم بتلفن ۷۷۰۴۵۹ مراجعه شود .
۱_۵ آ_۱۷۰٤۰

یکنفر جوان دیپلمه
علاقمند به کار های تاسیسات ساختمان (تهویه مطبوع - شوفاژ) با معافیت نظام وظیفه وآشنا بزبان انگلیسی باحداکثر سن ۲۵سال مورد احتیاج است‌با صندوق‌پستی ۱۱۲۲ مکاتبه نمائید.
۱_۵ آ_۱۷۲۱٤

استخدام
حسابدار واردبماشین های‌حساب ان-سی-آر (N.C.R.) باشرایط زیر مورد احتیاج است .
۱- دارا بودن برك خاتمه خدمت یا معافیت دائم .
۲- سن بین ۲۶ تا ۳۶ سال
۳- تضمین کافی
٤- تمام وقت
داوطلبان به تلفن های ٤۳۹۵۲- ۶۱۲۲۲۹ مراجعه فرمایند .
۱_۵ آ_۱۷٤۳۸

یك موسسه بزرك تولیدی
در تهران۶ نفر از فارغ‌التحصیلان هنرستان صنعتی را (۳ نفر در رشته برق و۳ نفرافزارماشین) که‌آشنائی بزبان آلمانی داشته‌باشند استخدام مینماید . داوطلبان مشخصات کامل و آدرس خود را ضمیمه رونوشت مدارك براهنمای‌شماره ۱۱۹ اطلاعات ارسال دارند .
۱_۷ آ_۱۷۲۵۰

دکتر داروساز برای تمام
وقت جهت مرکز مورد نیاز است تلفن ۳۵۳۰۲۲

یکنفر خانم پرستار
باتجربه برای‌دو طفل۲و۳ ساله‌مورد نیاز است واجدین شرایط با ذکر مشخصات ونشانی کامل خود و سوابقی که‌در این امر دارند با راهنمای شماره۱۲۱ روزنامه‌اطلاعات مکاتبه فرمایند .

چندنفرکارمند دیپلمه
که بزبان انگلیسی تسلط داشته باشند استخدام میشوند . واجدین شرایط میتوانند تقاضای خود را با ذکر خصوصیات و نشانی کامل به راهنمای شماره ۷۷ اطلاعات ارسال دارند .
۱_۳ آ_۱۷۷۸۸

بیکنفر خانم دکتر زنان
جهت مطب شخصی‌نیازمندیم
۹۵۰۵۱٤ آ_۷۲۲ ۱_۲

گروه صنعتی بهشهر
بخدمت افراد ذیل نیازمند است .
۱- ماشین نویس فارسی ولاتین با دوسال سابقه کار .
۲- مترجم زبان انگلیسی وارد بامور ترجمه نامه های تجارتی با حداقل دوسال سابقه کار .
شرایط استخدام
۱- داشتن دیپلم کامل متوسطه
۲- حداکثر سن ۳۵ سال .
۳- داشتن دفتر چه پایان‌خدمت یابرك معافیت دائم در مورد دو
از افراد واجد شرایط فوق خواهشمند است از ساعت ۸ صبح الی ۵ بعداز ظهر بقسمت امور کارمندان گروه صنعتی بهشهر- خیابان بوذرجمهری - سرای حافظ شماره ۸۶۵ مراجعه نمایند.
۱_۵ آ_۱۷۹۸۸

یك واحد صنعتی بزرك
به چند نفر بازاریاب نیازمند است داوطلبان می‌توانند با صندوق پستی شماره ۲۷۹۵ تهران مکاتبه نمایند .
۱_۳ آ_۱۷۷۸۰

آگهی استخدام
یك شرکت بزرك تولیدی به‌خدمت افراد زیر نیازمند است .
۱- تعمیرکار یخچال باحداقل‌سه سال سابقه کار
۲-تعمیرکار کولر آبی باحداقل سه‌سال سابقه کار
فقط کسانی که دارای تصدیق رانندگی موتوروبدون موانع‌خدمت باشند وسیله تلفن ۲-۷۹۰٤۷۱ از ساعت ۱۱تا ۱۲هرروز تعیین وقت نمایند .
۱_۳ آ_۹۳۱۳

راننده متاهل جوان
مجرب با ضامن معتبر استخدام میشود . تلفن : ٤۰۱۱۷
۲۰۱- خیابان وصال شیرازی

یك شرکت تولیدی
بافراد زیر نیازمند است .
۱- مکانیك فارغ‌التحصیل از هنرستان صنعتی یا دانشگاه با حداقل ده سال سابقه کار .
۲- قالب ساز و قالب‌بندباحداقل تحصیل شش ساله ابتدائی و پنج سال سابقه کار .
داوطلبان با صندوق پستی ۱۱۲۲ مکاتبه نمایند .

استخدام متخصص‌تعمیرات
دو نفر متخصص تعمیرات‌لوازم الکترونیکی که‌مخصوصا‌به‌تعمیرات ضبط صوت تسلط و به زبان انگلیسی وارد باشند استخدام می شوند داوطلبان تقاضای خود را با ذکر سوابق به انضمام یك قطعه عکس به راهنمای ۱۲۰ روزنامه اطلاعات ارسال دارند .

چندنفر ماشین نویس
دیپلمه که‌بزبان‌انگلیسی تسلط داشته باشند استخدام میشوند . واجدین شرایط میتوانند تقاضای خود را با ذکر خصوصیات‌ونشانی کامل به راهنمای‌شماره۱۷۷اطلاعات ارسال دارند .
۱_۳ آ_۱۷۷۹۰

راننده ۲ شخصی‌یاهمگانی
نیازمندیم با چند سال سابقه‌با سواد متاهل با ضامن ساکنین شمیران یا قلهك مقدمند بتلفن ۲۸۱۵۱ مراجعه شود
آ_۹۶۰۵

مهندس ارشد ناظر ساختمانی
شرکت مهندسین مشاور ابجد به خدمت یکنفر مهندس راه و ساختمان با حداقل ۷ سال سابقه نظارت ، ساختمانی وتسلط کامل بزبان انگلیسی برای شغل ناظر ارشد ساختمانی در جنوب نیازمند است واجد شرایط با حقوق‌مکفی استخدام میگردد خواهشمند است همه روزه از ساعت ۷ تا ۸ بعداز ظهر بنشانی زیر برای مصاحبه مراجعه فرمایند .
مهندسین مشاور ابجد
یوسف آباد - خیابان محمد رضا شاه - خیابان انوری شماره ۲۰
تلفن ۳-۲-۶۲۸۹۷۱
آ_۹۶۴۷

مهندس متره و برآورد ساختمانی
شرکت مهندسین‌مشاور ابجد یکنفر مهندس یا تکنیسین‌وزیده با حداقل ۱۰ سال تجربه در متره و برآورد ساختمانی و تسلط کامل بزبان انگلیسی و حداکثر سن٤۵ سال برای کار تمام وقت با حقوق مکفی استخدام مینماید . واجدین شرایط میتوانند همه روزه بین ، ساعت ۶ تا ۸ بعداز ظهر بمحل شرکت واقع در یوسف آبادخیابان محمد رضا شاه -خیابان انوری شماره۲۰ مراجعه فرمایند .
مهندسین مشاور ا-
آ_۹۶٤۵

شریك

آرایشگاه سابق ایزابل
بهجت‌آباد روبروی سازمان شیر و خورشیدشماره۱۳۶خواستار مشتری یاشریك است. تلفن ۲۲۵۰۷

کاریابی

آگهی استخدام
برای استخدام هرگونه شغلی‌در شرکتها و ادارات مختلف خصوصا مهندسین و اشخاص تحصیلکرده شرکت‌لوپارد خیابان‌روزولت شمالی نرسیده‌به‌پمپ بنزین خیابان زهره شماره ۲ مراجعه فرمایند تلفن ۶۲۱۹۰۸

برای مسافرت

آژانس نوریستی آپادانا
برای مسافرت بکلیه نقاط جهان از بلیط های اقساطی ۱۲ تا ۲٤ ماهه و معادل ۵۰۰ دلار وام‌مسافرتی آپادانا استفاده فرمائید .
آدرس - خیابان بهار خیابان ایرج شماره ٤ تلفن های ۷۵۶۲۰۳ و ۷٤۸۳۰

صاحب امتیاز و مدیر مسئول
عباس مسعودی
خیابان خیام ایران چاپ
جایخانه اطلاعات تلفن ۳۰۳۹۶۵
تلفتخانه ۳۰۰۱۱ تا ۳۰۰۱۹

متفرقه

پکینك اکسپرس موسسه بسته‌بندی
وسایل منزل . پخچال . تلویزیون. چراغ‌گاز . رادیوگرام . فرش وهر نوع مبلمان با تضمین و تحویل در محل تلفن ۹۵۱۸۸۷

قابل توجه
بهترین چای از لحاظ رنك‌و طعم وقیمت چای ممتازموشك‌نشان‌میباشد با یکبار خرید مشتری دائمی خواهید شد .
۳۳۱۸۵۳ و۶۹۱۱۷
تلفنهای ۳۳۲۹۷۱

گاز
سرویس پخش گاز
جنرال
تلفن های ۹۳۲۵۲ - ۹۲۶۹۳
۹۴۱۶۴ - ۹۲۷۹۴

سمپاشی منازل برضدپشه
مگس و حشرات ۲۲۷۹۴
۱_۶ آ_۹۵۳۹

تانکرسازی لوپ
تانکر از۵۰۰۰ تا ۵۰۰۰۰ لیتر موجود سفارشات ٤۸ ساعته انجام میگردد خیابان قزوین تلفن ۹٤٤۱٤

کرایه هرنوع‌ماشین‌تحریر
بنگاه فنی ناصر تلفن ۷۵۶۲۰۵
دروازه دولت مقابل سعدی

شماره جدید تلفن های بیمارستان بازرگانان
۳۵۲۰۰۰
۳۵۲۰۰۱
۳۵۲۰۰۲
۳۵۲۰۰۳
۱_٤ آ_۱۵۸٤۸

جویای کار

راننده باگواهینامه ۲
تهران و ۱۱ سال سابقه رانندگی‌و فنی آشنائی بجاده های کوهستانی و شهر آماده کار است۶۱۲۹٤۶

آنتن تلویزیون

نصب آنتن تمام‌کانال
مهندسی تلویزیون نصیرتلفن ۳۳۷۵۲۰
۱_۱۰ آ_۷۱۹

داروخانه ها

داروخانه شبانه روزی تخت جمشید
درتمام ساعات شبانه‌روزی در خدمت شما است تلفن ۶۸۱۰۱ و ۶۷۸۲۳

داروخانه‌مهران تلفن ۹۰٤۰۷
شیرو خورشید چهار راه استخر

داروخانه شبانه روزی پارس
جاده پهلوی شمال پارك ساعی تلفن ۶۲۰۲۷۹ و ۶۲۹۳۹۱

سمپاشی منازل قابل توجه اهالی محترم پایتخت
بخصوص ساکنین عباس آباد پلی کلینیك‌فرح‌جهت‌تامین‌بهداشت عمومی و مبارزه با بیماریهای‌فصلی سرویس مجهز سمپاشی زیر نظر اکیپ پزشکی پلی‌کلینیك فرح بطور شبانه روزی دراختیارمراجعین قرار میدهد .عباس آباد فرح‌شمالی پلی‌کلینیك فرح تلفن ۷۶۰۸۶۱
۱_۵ آ_۷۰۵

اجاره داده میشود
در شمیران خیابان پهلوی - پیراسته دو هزار متر با استخر و شوفاژ و ۷ اطاق با کلیه‌لوازم‌تلفن های ۷۵۲۷۰۰ و ۸۵۷٤۰
۱_۲ آ_۱۸۲۹٤

کلاس رادیو تلویزیون رادیوی‌مجانی
دوره جدید کلاس رادیوتلویزیون از پنجم تیرماه بااستفاده ازمدرن ترین وسائل‌الکترونیکی در کاخ دانش تشکیل میشود . بهریك از شاگردان یك دستگاه رادیوی کامل ۵لامپ‌دو موج مجانا برای مونتاژ داده میشود . یکنفر از فارغ‌التحصیلان باهواپیمای جت بوئینگ ۷۲۷ هواپیمائی ملی‌ایران (هما) برای بازدید از آثار تاریخی بشیراز اعزام خواهد شد .
قبلا نام‌نویسی کنید .

کلاس خیاطی
دوره جدید کلاس خیاطی کاخ دانش بااستفاده از جدیدترین روش ابداعی گرلاوین پاریس از پنجم تیرماه تشکیل میشود . یکنفر از شاگردان باهواپیمای جت‌بوئینگ ۷۲۷ هواپیمائی ملی ایران (هما)به پاریس اعزام خواهد شد .

کلاس حسابداری
پنجاه ونهمین دوره حسابداری و دفترداری دوبل زیر نظر استاد محترم جناب آقای محمد حمیدی باسابقه تدریس در دانشگاه‌تهران واستفاده ازماشین های حساب برقی ودستی معروف فامیت ازرور شنبه هشتم‌تیرماه ساعت ۷ بعدازظهر در کاخ دانش شعبه خیابان فرانسه تشکیل میشود . یك بلیط دوسره تهران شیراز با هواپیمای جت‌بوئینگ ۷۲۷ از طرف هواپیمائی ملی ایران (هما) به‌یکنفر ازفارغ‌التحصیلان داده‌میشود. ازعلاقمندان دعوت میشود قبلاز تشکیل کلاس نام‌نویسی فرمایند .

کاخ‌دانش
خیابان نادری . پاساژ معتمد خیابان فرانسه .کوچه مرجان

برادر میان لحافی!

احمد احرار

کسانیکه تهران را پیش از لوله‌کشی آب دیده‌اند و بخاطر دارند حتما یادشان هست که یکی از ماجرا های زندگانی‌مردم درآن روزگار ، قضیه تقسیم‌آب بود . چون آب مصرفی پایتخت بوسیله چند رشته قنات تامین میشد و طبیعی است که توزیع این مقدار آب بین سکنه تهران کارآسانی‌نبود.آنوقتهاشهرداری حاکم بر قنوات شهر بود و آب را بمباشرت «میراب» هایی که طرز کار و رفتار و قیافه‌شان بیشتر به شمر صحرای کربلا شباهت داشت ، بنوبت بین محلات شهر توزیع میکرد .

توضیح اینکه بارسیدن نوبت آب بهرکدام از محلات ، در آن محله چه میگذشت محتاج کتابی است بقطر «راه آب نامه» آقای جمال زاده که ملهم از همین ماجراست و خلاصه اینکه وقتی میگفتند امشب نوبت آب فلان محله است برای اهل محل حکم شیپور آماده باش داشت که خودشانرا جهت دعوا و مرافعه و فحش و فحش کشی و قداره بستن و چاقوکشیدن وتا صبح علی‌الطلوع‌در کوچه ماندن آماده کنند و با همه این تفاصیل ، آب فقط بخانه هایی میرسید که میراب محل نسبت بآنها گوشه چشمی داشت . از مابقی منازل تا ده روز ، بیست روز، یکماه دیگر که باز نوبت آب بدان محله میرسید بانک «العطش» بلند بود .

حالا خوشبختانه از بابت‌آب دیگر آن ماجرا ها بچشم نمی‌خورد ، لکن وضع توزیع گوشت بی‌شباهت به اوضاع و احوال توزیع آب در تهران سی سال قبل نیست . در محله ما دو هفته ای گوشت گوسفند پیدا نمیشدوخوراکهای گوشتی‌حدود دو هفته از «دستور» کار - آشپزخانه در منزل خود ماحذف شده بود . حالا چند روزی می شود که گاه گدار گوشتی پای سفره می بینم و از قرار این کامروائی مال روز هایی است که اهل خانه سحرخیزی کنند و از صبح خیلی زود پشت دکان قصابی نوبت بگیرند ، زیرا از ساعت هفت و نیم و هشت صبح که گذشت دیگر دنبال گوشت رفتن همانست و دست خالی بازگشتن‌همانا ، مگرقصاب‌باشی هم مثل میرابهای روزگار قدیم نظر لطفی به مشتری خودداشته و گوشت او را از پیش کنار گذاشته باشد .

اتفاقا دیروز توفیق زیارت یکی از مصادر گوشتی پایتخت دست‌داد،چون‌میدانید مباشرت تهیه و توزیع گوشت را شرکت تعاونی توزیع گوشت بعهده دارد و این مقام گوشتی که‌عرض کردم‌یکی‌از آقایان‌روسای‌شرکت بود.لابد شما هم مثل من تعجب خواهید کرد اگر بشنوید باهمه مضیقه گوشت و اینکه اهل‌بیت بنده و جنابعالی باید از کله سحربرای خریدن گوشت‌کیلوئی دوازده و سیزده تومان پشت دکان قصابی دم بگیرند ، شرکت

انتقاد

گوشت‌روزی شصت هفتادهزار تومان‌ضرر گوشت تهران رامی‌دهد . اما این نکته ایست که شرکت گوشت با استناد به رقم وعدد ادعا دارد و همین عضو مطلع شرکت بمحض اینکه بنده لب گشودم تا از وضع گوشت تهران چیزی بگویم سفره دلش را گشود و ارقام آنرا جلوی من گذاشت .

او میگفت : یك حقیقتی را صاف و پوست کنده از من‌بشنو و بپذیر که اقتصاد کنونی ما همه فشارش بین شانه های تولید کننده و مصرف کننده تقسیم میشود و استفاده‌اش‌از هر دو طرف به عواملی میرسد که در فاصله میان دست اول و دست آخر قرار دارند . چنانکه گوشت هم ازین قاعده مستثنی نیست‌یعنی شرکت گوشت‌روزی شصت ، هفتاد هزار تومان روی گوشت‌ضرر میدهد . در حالیکه مصرف کننده گوشت کیلوئی دوازده وسیزده وچهارده‌تومان میخرد و میخورد .

پرسیدم چطور ؟ گفت : خیلی ساده است . شرکت گوشت را بقصاب‌میفروشد از قرارکیلوئی ۷۲ ریال و ظاهرا بایستی‌قصاب ۵ ریال روی آن استفاده ببردو گوشت را مطابق نرخ رسمی شهرداری بفروشد به کیلوئی ۷۷ ریال . حالا بگو ببینم آیادد منزل‌شما گوشت کیلوئی هفت تومان‌وهفت‌قران خورده‌میشود؟

گفتم : سالهاست که دیزی محقر منزل ما همچو گوشتی به خود ندیده است . گفت تمام ماجرا همین است که شهرداری خودش میداند با وضع مراتع ، با قیمت علوفه ، با صدماتی‌که به احشام میرسد و سایر نکات وجوانب‌موضوع،گوشت‌گوسفند بیشتر از هفت تومان و دو قران برای شرکت تمام میشود . همچنین میداند که در تهران گوشت بنرخ رسمی شهرداری وجود خارجی ندارد و دکاندار هر چه تیغش ببرد میفروشد. مع‌الوصف حکایت آن‌کسی است که‌میگفت‌اسمش‌را نیاور،خودش رابیاور . یعنی شهرداری‌بالفعل قبول دارد نرخ رسمی او در مرحله عرضه کردن گوشت بمصرف‌کننده‌محل اعتنا نیست ولی حاضر نمیشود بالقوه این واقعیت را قبول کند و بعبارت دیگرشهرداری یا جرات نمیکند یا مصلحت نمیداند و یا اجازه ندارد در نرخ رسمی خودنرخی که عملا منسوخ شده است ، تجدید نظر کند . در نتیجه شرکت‌گوشت که ملزم به رعایت نرخ شهرداری است گوشت را با تحمل چنان ضرری تحویل قصاب میدهد و حال آنکه نفع این ضرر عاید مصرف کننده نمیشود .

من نمیدانم این نظر تا چه حد وارد است ازینرو جای هرگونه توضیح و تصحیحی را از طرف مقامات و مصادر امر مفتوح میگذاریم تا روشن شود که مشکل گوشت از کجا ریشه میگیرد .

مطلب از خواننده

دختران بی‌تجربه

دیروزدختر۱۵ ساله ای باتفاق جوانی که بیش از ۱۸ سال‌نداشت وارد اطاق معاون دادستان شد . دختر ضمن نامه ای که تسلیم نمود تقاضا کرد دادستان اجازه دهدکه‌به ازدواج این جوان‌درآید. معاون دادستان از دختر پرسید چون سن شما قانونی نیست‌باید بارضایت‌پدر با این جوان‌ازدواج کنی دخترك در حالیکه به گریه افتاده بود گفت من زن پدردارم و دو روز پیش باتفاق این جوان که او را دوست دارم خانه پدرم را در مشهد ترك کرده و بتهران گریخته ام . دخترك افزود من‌در خانه پدرم تامین جانی ندارم ودد مشهد شرعا به عقد این جوان درآمده‌ام و برای اینکه ازدواج ما صورت قانونی بخود گیرد به نزد دادستان آمده‌ایم تا دستور لازم به محضر ازدواج داده‌شود.

این دختر اضافه کرد که‌تاسال دوم متوسطه درس خوانده ام .

معاون دادستان از جوانك پرسید‌توبه‌چه کاری‌اشتغال‌داری؟

جوان‌گفت بیکار هستم و در صدد هستم در بازار کاری برای خود تهیه کنم .

همینکه معاون دادستان گفت تو بدون اجازه پدر این دختررا بتهران آورده ای و مرتکب جرم شده ای بلافاصله دخترك به پشتیبانی جوان گفت خیر ، من برضا و رغبت خود از خانه پدرم که به شغل مهندسی درسازمانی اشتغال دارد فرار کرده ام و به هیچوجه هم حاضر نیستم بخانه پدرم بازگردم و نصایح شما هم در من اثری ندارد .

چون دختر به سن قانونی نرسیده بود دادستان نمیتوانست اجازه ازدواج آن دو را بدهد لذا آنهارابه‌مددکار اجتماعی‌دادسرای تهران معرفی کرد تا تکلیف آن دو را روشن کند .

اگردولت برای اینگونه‌دختران که هنوز رشد عقلی پیدا نکرده‌اند محل وماوائی تهیه کند وسازمانی برای نگهداری و تربیت آنها بوجود بیاید هم آنها را تارسیدن به سن قانونی و رشد عقلانی‌تحت تعلیم و تربیت قرار میدهد وهم ازانحرافات‌آنهادرجامعه‌جلوگیری مینماید .

این دختر بدون کوچکترین ملاحظه ای در حضور معاون دادستان به پسری که فقط سه سال از خودش بزرگتر بود چنان عشق‌میورزیدکه عده ای ازقضات را که در اطاق نشسته بودندمات و متحیر نمود بطوریکه یکی از قضات باین دختر گفت تو و این جوان احتیاج به تربیت دارید . شما زندگی را از دریچه ظاهر مینگرید چند سال دیگر که چند طفل اطراف شما را گرفت و زیر چرخ زندگی خرد شدید متوجه اعمال و رفتار فعلی خود خواهید شد . ولی دخترك اصلا گوشش به این حرفها بدهکار نبود ومعلوم بود که نصیحت در او اثری ندارد.

فردوس‌قربانی

موافقتنامه ایران وژاپن

با امضای موافقتنامه بازرگانی ایران و ژاپن ، بیك ماجرای دوساله خاتمه داده شد و دولت ژاپن با حسن نیت تازه‌ای آمادگی خود را برای همکاری بیشتر در پیشرفتهای اقتصادی ایران اعلام داشت .

ماجرا از اینجا آغاز شده بود که در سالهای ۴۳و ٤٤ که موافقتنامه بازرگانی دوکشور بمرحله اجرا گذاشته‌شد .ژاپن‌چنانکه باید به تعهدات خود درزمینه خرید کالا از ایران وفا نکرد . مصنوعات و کالا های ژاپنی که با سرعت سرسام آوری سراسر بازار های جهان را اشغال کرده بودند ، باشغال بازار ایران نیز پرداختندو باین‌ترتیب در جدول صادرات‌دوکشوررقمی در حدود ۶ تا ۷ میلیون دلار در مقابل نام ایران ورقمی معادل ۵۰ تا ۶۰ میلیون دلار در برابر نام ژاپن ثبت شد .

بدیهی است که اقتصاد ایران درحالیکه بیش از هرزمان دیگر به نظم و کنترل بیشتر نیاز داشت نمی‌توانست آرام بگیرد . بهمین دلیل موافقتنامه دوکشور از سال ٤٥ تمدید نگردید، و به دنبال آن تضییقاتی برای ورود برخی از کالاها و مصنوعات ژاپن فراهم شد . دوستان ژاپنی ما لازم بود بدانند که عدم علاقه آنها باوضاع اقتصادی ایران ، هرگز وسیله‌ای برای جلب علاقه ما به اوضاع اقتصادی آنها نخواهد بود. بهر ترتیب اینك که افق تازه‌ای در روابط تجاری دو کشور فراهم شده ، یادآوری گله‌ها .صحیح بنظرنمی‌رسد ، بلکه باید به حسن نیت ژاپن در اجرای مفاد موافقتنامه جدید امیدوار بود و بتذکر این نکته نیز پرداخت که تا دیرتر ازاین نشده است ژاپن میتواند به اجرای برخی از طرحهای صنعتی ما یاری کند و در عرصه اقتصاد ایران مقام واقعی خود را بدست‌آورد.

همایون فروزان

زرنگی

طوفان‌پریشب که باعث‌خاموش شدن برق محلات تهران شد بمن چیزی را ثابت کردکه برای بازگو کردنش هم تاسف میخوردم چه رسدبه‌قبول آن‌بعنوان یك اخلاق زشت اجتماعی رایج و یا یك حرکت نادرست تجاوز طلبانه بعضی‌ازبنده های خودخواه‌خدا.

واقعا جای تاسف است اینکه آدم میبیند در مردم شهر ما نه تنها روحیه همکاری بایکدیگر وجود نداردبلکه سنگ جلوی پای هم‌انداختن واشکالتراشی‌بیخودی و مزاحمت فراهم کردن برای یکدیگر عادت ثانوی عده زیادی‌از ساکنین تهران شده است ، من پریشب که طوفان شد و برق شهر خاموش شد ناظر صحنه ای بودم از همین خود خواهیها و سنگ انداختن‌ها و بالاخره اخلاق‌زشت جمعی که فکر میکنم بوئی ازتمدن اجتماعی نبرده‌اند .

صحنه‌این بود که عرض میکنم: چراغ راهنمای سر چهار راه خاموش‌بوداز چهار طرف اتومبیل ها بطرف چهار راه هجوم آورده بودند یك پاسبان راهنمائی زیر رگبار و طوفان با یك لاپیراهن اینطرف و آنطرف میدوید که‌نظم عبور و مرور را در آن چهار راه برقرار کند اما چون هوا تاریك بود و پاسبان سر چهار راه دیده نمیشد امکان برقراری نظم مشکل بنظر میرسید ، در همین گیرودار و شلوغی و بی نظمی عده ای راننده از خود راضی از ردیف پشت‌سرهم‌خارج شدند و باگرفتن سبقت از چپ و انحراف بچپ راه حرکت اتومبیل های مقابل رابستند و پنج‌دقیقه طول نکشید که تمام عرض خیابان را اتومبیل هائی اشغال کردند که همه از جنوب بشمال میرفتند ، راننده های متخلف این اتومبیل ها هم مقررات را زیر پا گذاشتند همراه رابندآوردند یعنی شرایطی‌بوجود آوردند که نه خودشان توانستند از چهار راه بگذرند نه گذاشتند دیگران که پشت سر هم و منظم در حرکت بودند جلو بروند ،خدا میداندپاسبان سر چهار راه‌چقدر عرق ریخت و زحمت کشید تابعد ازیکساعت معطلی راه را بازکرد و نظم برقرار شد ، همانطور که گفتم واقعا جای تاسف است که عده ای اسم اینکار های غلط و زشت را میگذارند زرنگی!

داود ذوالفقاری

تصمیم دانشگاه اصفهان

تصمیم اخیردانشگاه اصفهان از هرجهت موجب تعجب شده است در حالیکه کشور ایران پرچمدار مبارزه با بیسوادی است و باایجاد و تعمیم سپاه بهداشت ، ترویج و دانش پیشرو ممالك دنیاگردیده است رئیس دانشگاه اصفهان اعلام میکند اشخاصی که ۲۳ سال بیشتر دارند و معدلشان کمتر از ۱۲ است نباید درکنکور این دانشگاه شرکت نمایند و باین ترتیب از تحصیل آنان جلوگیری میشود.

ددصورتیکه مسئله تکمیل معلومات نباید باسن‌رابطه داشته باشد و کسانی که در ابتدای جوانی بعلت گرفتاریها و نداشتن امکانات بادامه تحصیل نپرداخته‌اند چنانچه روزی امکان ادامه تحصیل برایشان پیش بیاید نباید از ادامه تحصیل آنان جلوگیری نمود .

از آن‌گذشته کسی که‌پس‌از گذشت زمان ومتارکه با تحصیل مجددا خود را آماده نماید و درکنکور نیز موفق گردد چرا از کسب علم و تکمیل معلوماتش جلوگیری بشود ؟

مسلما چنین اشخاصی خیلی خوب میتوانند به افزایش معلوماتشان بپردازند . دانش و کسب آن نباید حد ومرزی داشته باشد و بهمین جهت جدا کردن ۲۳ ساله‌ها از٤۲سال ببالا زمانی که‌پیرمردان وپیرزنان وارد دانشگاههای دنیا حتی ایران می‌شوند اشتباه است و همچنین معدل را نباید ملاك عمل قرار دهد مگر در صورتیکه کنکور را از بین ببرد وازروی معدل داوطلب بپذیرد ولی زمانی که کنکور دارد نباید معدل را شرط ثبت نام داوطلب قرار دهد .

معدل دبیرستان در هر شهرستانی فرق میکند چه‌بسا شاگردبااستعدادی که‌دریکی ازدبیرستانهای تهران معدل کمی بیاورد ولی در مدارس شهرستانها صاحب معدل عالی بشود . زمانیکه وزارت علوم تاسیس شده و برای هماهنگی کنکور ، شهریه و تحصیل دانشگاههای کشور برنامه‌ای تدوین میکند و کنفرانس و کنگره تشکیل میدهد جای تعجب است که مسئولین دانشگاه اصفهان چگونه تمام این عوامل را نادیده گرفته و دست باقدامی زده‌اند که به هیچ وجه صحیح نیست . جا دارد وزارت علوم جدا باین اقدام رسیدگی نماید .

فیروز مجللی

نواقص

طوفان پریشب ،در نزدیکی خیابان آیزنهاور یك ساختمان نیمه تمام دو طبقه را روی شش نفر خواباند که چهار نفرشان جان سپردند .

نگارنده از جمله کسانی بود که نیمساعت پس از وقوع حادثه ، خود را به محل رسانید . با اینکه یکی از مجروحین میگفت که در ساختمان بیش از ۶نفر نبودند ، معذلك ٤ آمبولانس از ٤ سازمان مختلف تانیمه شب که عملیات نجات پایان یافت در محل ایستاده بودند حال آنکه تکلیف مرده‌ها و مجروحین درهمان‌دقایق اول معلوم‌شده بود اجساد اززیر خروارها آجر و گچ وآهك بیرون کشیده‌شده بودند و دو مجروح حادثه به بیمارستان اعزام گردیده بودند و توقف همه آمبولانسها که می‌توانستند در جائی دیگر مفید باشند در محل حادثه ضرورت نداشت .

مامورین‌آتش‌نشانی وژاندارم و افراد گروه‌امداد برای زیر و رو کردن آجر های فرو ریخته شده بحد کافی بود ، اما این عده جز دو - سه چراغ قوه جیبی روشنائی دیگری برای فعالیت خود نداشتند ، درحالیکه یك موتود برق سیار چندان قیمتی ندارد که گروههای امداد به آن مجهز باشند ونگارنده وقتی بیشتر تعجب کرد که متوجه شد این حادثه در چند متری یك کارخانه برق اتفاق افتاده بود ، ولی کسی پیدا نشد یادر صدد برنیامد که سیمی‌بکشد و لامپی برای ادامه جستجو روشن‌کند.

طوفان پریشب نقیصه دیگری را نشان داد وآن وجود خانه های باصطلاح «تکی» در اطراف تهران است . این خانه ها در برابر سیل و زلزله وطوفان آسیب پذیرند به این جهت شهرداریها باید حتی‌المقدور بکوشند که زمین های ساختمانی داخل شهر ، بخاطر نفع پرستی عده‌ای ، بدون ساختمان باقی نمانند و دچار خطر نشود . همچنین باید شهرداری مراقبت کند که ساختمانها همچنان که مقررات تعیین کرده بامصالح مرغوب ساخته شود، زیرا اگر ساختمان محل حادثه هم از روی اصول فنی و بامصالح مرغوب ساخته شده بود مانند هزارها ساختمان‌دیگر فرو نمی‌ریخت‌وپابرجا میماند.

نوشیروان کیهانی‌زاده

هنوز مسئله تاکسیرانی حل نشده

مسئله تاکسی و تعداد آن که بایستی متناسب با تعداد تاکسی سواران باشد هنوز حل نشده‌است. تاکنون برنامه های عریض‌وطویلی برای بهبود وضع تاکسیرانی‌تهران پیشنهاد گردیده که یکی ازآنها تشکیل شرکت تعاونی تاکسیرانی تهران میباشد . وقتی این شرکت را تشکیل میدادند ، مردم رانوید دادند که بکار تاکسی سروسامانی داده خواهد شد ، ولی هنوزبایستی ساعتها کنار خیابان ایستاد تا یك تاکسی خالی پیدا شود . دلیل اینکه باوجود اضافه کردن‌تاکسی باز هم تعداد آن باندازه کافی نمیباشددلیل این کمبودرایك‌راننده تاکسی بمن داد ، این‌راننده‌تاکسی میگفت : هریك ازرانندگان‌تاکسی دارای کارت مخصوصی میباشند که بموجب آن حق دارندرانندگی تاکسی‌رابعهده‌بگیرند، ولی از آن تاکسی دیگر رانندگان نمیتوانند استفاده کنند ، نتیجه اینکار این شده که یك راننده بعد از کار طاقت فرسای ۷ الی ۸ ساعت‌بعلت خستگی‌دیگر قادربانجام کارنخواهد بود و در نتیجه تاکسی خود راباید در کناری بخواباند . زیرا راننده دیگری مجاز برانندگی آن‌تاکسی نمی باشد و در نتیجه با اینکه احتمالا ممکن است چند تاکسی هم اضافه شده باشد عملا تعداد تاکسی بحال سابق برگشته است.

مسافر منتظر

نامه‌های مردم

کارم یکهفته است به‌تهران‌آمده‌ام و هنوز نمیدانم تکلیفم چیست ؟
حوریه خاله اوغلیان

ترمیم حقوق

زنی هستم که با سه طفل‌ومبلغ ۱۲۰۲ریال دریافتی از مشهد بابت ورثه مرحوم حسن بیرجندی‌زندگی میکنم ، در صورتیکه حقوق‌وظیفه بگیران بسه هزار ریال افزایش داده‌شدو حکم شماره ٤ر٤٥٦١٤ نیز صادر گردیده ووجه این‌ترمیم نیز طی حواله ۸۱۱۹ بابت سالهای ٤٦ و ٤٧ از طرف وزارت کشور صادر شده ، هنوز دارائی مشهد بعذر اینکه لیست نیامده ازپرداخت آن خودداری مینماید . برای‌انجام

گم شده

شش قطعه چك سفید

بی امضاء بشماره های۸۹۷۱۶۶ و از ۸۹۷۱۷۱ تا ۸۹۷۱۷۵ازحساب جاری شماره ١٤ بانك صادرات شعبه اول تاج متعلق باینجانبان حدادی و موسوی مفقود شده چك ها از درجه اعتبار ساقط است .
حدادی -موسوی

مراد حاج بابائی (عکس بالا) فرزند محمد ولی حاج بابائی‌شماره شناسنامه ۱۷۲ مدت یکهفته است که از منزل خارج‌وتاکنون‌مراجعت ننموده کسانیکه از نامبرده اطلاع دارند تقاضا میشود به‌نشانی‌جوادیه کوچه مسجد نوری پلاك ۹٤ و یا تلفن٥٦٥٣٦اطلاع‌داده‌وخانواده‌اش را از نگرانی رهائی بخشند .

دسته‌چك ازشماره

۲۰۷٦۲٦ تا ۲۰۷٦٥۰ بانك صادرات شعبه چهار راه رضائی از حساب شماره ۹۱ اینجانب - سلطانعلی تاکی مفقود شده و از درجه اعتبار ساقط است .
آ-۹٦۱٥

کارت بازرگانی شماره۲۰۸۳۳

بنام شرکت تضامنی رضا ومهدی برادران مقاره که در عملیات گمرکی مفقود گردیده از درجه اعتبار ساقط میباشد .
شرکت تضامنی رضا و مهدی برادران مقاره

کیف جیبی‌ژانت وودراف

محتوی مدارك رسمی گم‌شده از یابنده خواهشمند است با شماره ٦۱۲۷۲٥ داخلی ٥۸ تماس گرفته مژدگانی دریافت دارد .

باطلاع میرساند

گذرنامه اینجانب پروین جاویدان مفقود گردیده متمنی است یابنده آن بتلفن ٦۰۲۹۲ اطلاع داده و مژدگانی دریافت دارد .

گواهی موقت تخصصی

اینجانب دکتر غلامرضا رحمانی شستان مفقود شده از یابنده‌تقاضا دارد بتلفن ۹٥۸۰٥ اطلاع دهد متشکرم .
۱-۳ آ-۹٦۳۱

جرائد - دربازرسی‌مامورین واحدیاب وزارت دارائی

منابع مالیاتی جدیدکشف شد !

منابع مالیاتی جدید !!

پاسخ نامه های مردم

بزودی

آقای دکتر ایرج وحیدی مدیر عامل سازمان آب‌وبرق خوزستان درپاسخ‌شرح مندرج درشماره ۱۲۵٥۸ تحت‌عنوان «برق رامشیرطلسم شده»اعلام داشته که سال گذشته استانداری خوزستان جهت نصب دومولد برق بزرك و کوچك‌و همچنین احداث‌شبکه رامشیر وامی دراختیار سازمان گذارد که از محل این وام موتور کوچکترفورا خریداری و نصب گردیدو موتوربزرگتر چون میبایستی از سوسنگرد حمل گردد قبل‌از رسیدن‌برق سازمان سوسنگرد امکان نداشت و اکنون که برق سوسنگرد از سازمان تامین میگردد بزودی موتور مذکور حمل‌و در رامشیر نصب‌خواهد شد .

اقدام میشود

آقای منصور ذوالفقاری رئیس اداره اطلاعات و مطبوعات شرکت واحد درپاسخ شرح مندرج‌در شماره ۱۲۵٥٥ تحت‌عنوان «لباس عید پاره شد» بامضاء آقای بهروز صفدری در مورد اتوبوسهای خط ۱۳۷اعلام داشته است که تاکنون اتوبوسهای چندخط تعویض شده بارسیدن اتوبوسهای جدید نسبت به تعویض اتوبوسهای خط ۱۳۷ اقدام خواهد شد .

۱۰-۱۲

از ساعت ٦ تا ۷ بعد از ظهر نظریات شما را منعکس میکند

● **جوی خراب**

درخیابان سینا کمی بالاتراز خرمشهر مقابل منزل شماره ۱۷۹ر٥ جوی‌آب خرابی وجود دارد که همه‌ساکنین و حتی کسبه اطراف آشغال خود را دراین قسمت میریزند ،بیایند این جوی را بسازند و ما رااز این ناراحتی نجات دهند .
محمد ضیائی

● **لیچار !**

روز بیستم خردادساعت ٥ونیم بعد از ظهر دراتوبوس شماره ۲۳۳۷ خط ۱٤۰ نشستیم ، ولی راننده در قهوه‌خانه مشغول استراحت بود،هرچه التماس کردیم گوش بحرفمان‌نداد وچند لیچارهم بارمان کرد .
ژاله یگانه پرست

● **چرا ؟**

ماهم‌پس از تحصیلات در خارج برای خدمت‌بکشورمان بازگشتیم ولی میگویند چون شمادرسال ٤٤ و٤٥ بکشور مراجعه کرده‌ایدنمیتوانید از فعالیت‌هائی که برای‌دانش - جویان تحصیل کرده خارج درنظر گرفته شده استفاده کنید ،چرا؟

* **قابل توجه شهرداری**

درجاده نظامی پشت باغ سرلشگر افشارپور محلی را زباله‌دانی کرده‌اندوهرسه‌ماه به‌سه‌ماه زباله را از این‌مکان شهرداری حمل میکند و در این فصل که مگس و پشه سلامتی مردم رابسختی‌تهدید میکند شهرداری فکری به‌حال اهالی این منطقه بکند .
اهل محل

● **حمام محله**

درخیابان‌ارامنه ،بازارچه‌نو حمامی وجود دارد که مدتها بعلت نقص فنی تعطیل بوده است ، ولی حالا درباره این حمام‌شروع بکار کرده و سروصدای موتور آن و دود سوخت‌گازوئیل‌امان‌همسایگان را بریده ، ازشهرداری‌ناحیه تقاضای رسیدگی داریم .

* **زباله دانی**

در خیابان خواجه‌نظام‌الملك کوچه تاهید قطعه‌زمین غیر محصور وجود دارد که محل تجمع زباله و کثافات گردیده و درنتیجه سلامتی اطفال را در این‌فصل‌تابستان بخطر انداخته است ، توجه صاحب ملك یا شهرداری ناحیه ۳ را جلب میکنیم .
منزل روبرو

● **ضعیف است**

برق‌وحیدیه یك‌هفته بکلی قطع شد و خیال‌ما راهم‌راحت کرد که دیگر طمعی‌نداشته باشیم،ولی مجددا آمدندوصل کردند ولی آنقدر ضعیف‌است که‌تولید اشکال نموده‌است.
فرنگیس آزاد

تهران پاکیزه میشود

* **کود مورداحتیاج کشاورزی از زباله شهر تولید خواهد شد**

● **شرکت سهامی نشنال ارگانیك ایران با یکصد و پنجاه میلیون ریال سرمایه تشکیل و به‌ثبت رسید**

شهرداری طرح جدید جمع آوری زباله‌رادرنواحی ده،نه و دوشهر به مرحله اجرا درمیاورد . این طرح بااستفاده از ماشین‌آلات جدید و برای تحویل منظم‌زباله به‌کارخانه تبدیل زباله‌تهران به‌کود اجرامیشود

* **قرارداد زباله**

شهردار تهران درباشگاه شهرداری ضمن دادن گزارش کارخودبه‌آقایان سناتورها اشاره به‌قراردادشهرداری باشرکت ناشنال ارگانیك‌ایران کرد وگفت : بموجب قراردادی که برای مدت بیست سال‌منعقدشده‌شهرداری همه‌روزه هشتصد تن زباله تهران‌را به‌کارخانه تبدیل زباله به‌کود که از طرف شرکت سهامی نشنال ارگانیك ایران درتهران تاسیس میشود تحویل خواهد داد .

این کارخانه درسیزده کیلومتری تهران و درکنار جاده ساوه قرار دارد وهمه‌روزه‌ماشین‌آلات‌شهرداری بادریافت کرایه‌تعیین‌شده‌ازکارخانه زباله را درمحوطه کارخانه تحویل خواهند داد.

● **فروش زباله**

شهردار گفت : این اقدام‌شهرداری موجب فروش رفتن زباله تهران‌شده وجهت حمل آن از شهربه کارخانه نیز کرایه ازشرکت سهامی‌نشنال ارگانیك ایران دریافت میگردد.

مقدمات نصب کارخانه تبدیل زباله تهران به کوددرکنارجاده‌ساوه فراهم شده و تاپایان امسال این کارخانه درمحل تعیین شده‌نصب خواهدشد .

* **ثبت شرکت**

امروز اطلاع حاصل شد که شرکت سهامی‌نشنال ارگانیك‌ایران بشماره ۱۲٤۱۰ - ۲۸ر۳ر٤۷ دردفتر ثبت‌شرکت های تهران به‌ثبت‌رسیده است.سرمایه شرکت یکصدوپنجاه میلیون ریال بوده و آقایان استیقل بسمت رئیس هیئت مدیره وسیروس هاشمی بسمت مدیر عامل شرکت تعیین شده‌اند .

وظیفه بازرسان قانونی شرکت را موسسه حسابرس وینی‌موری «آقای بایرون نلسون » بعهده‌دارد .

شهرداری اعلام داشت که‌نصب کارخانه تبدیل زباله به‌کود درتهران موجب بهبود وضع جمع آوری زباله درتهران شده و باتبدیل این‌همه زباله به‌کودکشور را از ورودکود ساخت خارج بی‌نیاز خواهدکرد .

گل ـ شادی ـ پیکان

روزهمبستگی صنایع ملی چگونه برگزارشد؟

کارگران کارخانجات ایران ناسیونال از ساعت ۸½ بامداد باهدیه هزاران شاخه گل به عابرین، از پشتیبانی ملت ایران قدردانی وسپاسگزاری میکردند .

شب هنگام درجشن بزرگی که باشرکت گروهی از هنرمندان در هتل ونك برگزارشد ده هزارمین انومبیل پیکان که بنحوجالبی باپرچم ایران رنك‌آمیزی شده بود، ازطرف‌مردم گلباران گردید.

بطوریکه خوانندگان ارجمند اطلاع دارند بمناسبت ساخت ده‌هزارمین اتومبیل پیکان از طرف کارخانجات صنعتی‌ایران ناسیونال روز شنبه اول‌تیرماه روز پیکان‌اعلام شده بود .

● سماره مخصوص

روزشنبه ازطرف روزنامه های اطلاعات‌و کیهان،شماره فوق‌العاده‌ای باصفحات اضافی منتشر شد دراین شماره اعضای تیم ملی فوتبال‌ایران و بسیاری از صاحبان صنایع ، روز پیکان‌وموفقیت کارگران کارخانجات ایران ناسیونال را تبریك گفته بودند .

✻ اهدای گل

دوگروه صدنفره از کارگران کارخانجات ایران‌ناسیونال ازساعت ۸½ بامداد روزشنبه در حالیکه هر گروه یك ارابه فوق‌العاده زیبا و انباشته ازگل را همراه خود حمل میکردند ، در خیابانهای مرکزی شهر ،سرچهارراه‌های پررفت‌وآمد، مقابل وزارتخانه‌ها، بانکها ، ادارات دولتی ، دانشگاه مستقر شده و به مردم گل هدیه میکردند و بدین وسیله از پشتیبانی همه‌جانبه آنها سپاسگزاری مینمودند .

● بامید آنروز

بهرشاخه گلی که بمردم هدیه میشد ، یك‌کارت زیبای آبی رنك جمله روی کارت را میخواندند، با نیز الصاق شده بود که روی آن‌این جمله بچشم میخورد :

«بامید روزی که هرایرانی یك پیکان داشته باشد» .

عابرین وقتی گل‌را میگرفتند و

✻ شب نشینی باشکوه

مراسم اهدای گل به مردم‌پایتخت در خیابانها عابرین گل در دست داشتند و شادمانه بایکدیگر از پیروزی کارگران ایران صحبت می کردند. ازساعت ۸شب، شب‌نشینی باشکوهی درهتل ونك برگزار شد.

مدعوین به‌تدریج از ساعت ۸شب درهتل ونك حضور یافتند و پس‌از صرف‌شام‌به‌تماشای برنامه‌های‌متنوع پرداختند .

این برنامه مستقیما ازتلویزیون ملی ایران و موج متوسط ۲۵۰متر رادیوئی پخش میشد .آقای‌ابراهیم صهبا شاعر معروف که بین حضار حضور داشت فی‌البداهه‌شعرجالبی در وصف پیکان سرود. .

✻ اهدای ده هزارمین پیکان

همانطوریکه قبلا باطلاع‌هموطنان عزیز رسیده بود ، کارگران کارخانجات ایران ناسیونال‌بمنظور سپاسگزاری از پشتیبانی ملت ایران ،ده‌هزارمین پیکان‌راطی‌این جشن به ملت ایران هدیه کردند. قرعه کشی نوعی ترتیب یافته بود که همه هموطنان عزیز ، چه شهرستانی و چه تهرانی شانس بردن ده‌هزارمین اتومبیل پیکان‌را داشته‌باشند. باین‌نحو که‌روی‌عدد سمت راست شماره شناسنامه و تاریخ تولد قرعه کشی بعمل‌آمد.

● برندگان مرحله اول

در قرعه کشی مرحله اول کلیه کسانی که عدد سمت‌راست‌شماره شناسنامه آنها ۸ و عدد سمت راست تاریخ تولد آنها ۳میباشد برنده شناخته شدند. وتاپایان تیر ماه جاری فرصت دارند که دوبرگ رونوشت شناسنامه خودرابه‌آدرس اداره روابط عمومی کارخانجات ایران ناسیونال واقع درخیابان‌شاه ساختمان آلمینیوم ـ طبقه دهم ارسال دارند تا ترتیب شرکت‌آنها در قرعه کشی نهائی داده‌شود .

✻ سبدگل صاحبان صنایع

در تمام مدت جشن از طرف صاحبان صنایع‌سبدهای بزرگ‌گل به هتل ونك فرستاده میشد واین سبدهای گل بقدری زیاد بود که تمام سالن، راهروها و سالن‌انتظار هتل ونك از گل پوشیده‌شده‌بود.

● گلباران پیکان

در پایان مراسم جشن ، مردم هزاران‌شاخه گل‌بر روی ده‌هزارمین پیکان که بنحوه جالبی باپرچم‌سه رنك‌ایران تزئین شده بود ریختند و با گلباران پیکان مراسم روز پیکان پایان یافت .

فروشگاه بزرگ ایران

۴ روز دیگر

پارچ ولیوان بلوری ۷ پارچه دررنگهای جالب ۲۱۰ ریال

پارچ ولیوان بلوری ۷ پارچه درطرحهای مختلف ۱۵۵ ریال

پنکه سانیو مدل ۶۸ ۲۴۵۰ ریال

آب میوه گیری سانیو بزرگ ۱۷۴۰ ریال

آب میوه گیری سانیو متوسط ۱۶۴۰ ریال

سالادخوری بلوری دودسته ۲۷ ریال

سرویس کامل اطاق خواب شامل دوعدد تخت خواب یکنفره باتشك خوشخواب ـ کمد سه درب ومیز توالت ودوعدد پاتختی

ازچوب گردو روکش شده روی نوپان ۲۶۵۰۰ ریال

میز تحریر ازچوب گردو روکش شده روی نوپان ۵۷۰۰ ریال

تخت خواب چوبی بچه ۱۶۵۰ ریال

کمد بچه چوبی ۲۱۵۰ ریال

میز وصندلی غذاخوری بچه ۴۰۵ ریال

قاشق وچنگال استنلس استیل آلمانی دوجین ۹۰ ریال

قاشق شربت خوری استنلس استیل نگین دار هرعدد ۲۰ ریال

اطوی اتوماتیک آلمانی ۳۵۰ ریال

اطوی سنگین لهستانی ۱۳۰ ریال

اطوی سفری ۱۲۵ ریال

فلاسك ساخت چین ۶ لیتری ۱۱۰۰ ریال

فلاسك ساخت چین ۵ لیتری ۹۲۰ ریال

فلاسك ساخت چین ۴ لیتری ۷۹۰ ریال

یخدان پونولیت کوچك ۱۲۰ ریال

یخدان پونولیت متوسط ۱۵۵ ریال

ساعت کار: صبحها ۸½ تا ۱۲½ بعدازظهرها ۴ تا ۹

ما رضایت شما را تضمین میکنیم

انجمن دوستگان و بانوان

بمناسبت فرارسیدن تابستان وتعطیل‌مدارس :

کلاسهای فشرده

(دوره ازیك ماه ونیم تاسه ماه)

خیاطی ـ آشپزی ـ ماشین‌نویسی منشیگری ـ انگلیسی ـ آرایش و زیبائی ـ گلسازی ـ گل آرائی ـ رقص وموسیقی ـ فارسی ـ کمك های اولیه ـ سنگدوزی و ....

برای نامنویسی بدبیرخانه انجمن‌دوشیزگان وبانوان (خیابان بهار شمالی ـ نبش نامجو ـ تلفنهای ۷۵۶۸۳۱ و ۷۶۴۹۸۴) مراجعه فرمائید.

صورت ترازنامه سال۱۳۴۶ شرکت سهامی لولا سازی ایران

صندوق‌و بانکها	۱۳۸۷۰۹۰٫۲۵ ریال	سرمایه‌پرداخت‌شده	۱۲۰۰۰۰۰۰ ریال
مطالبات	۳۸۴۱۳۴۵٫۰ ریال	اندوخته‌ها	۶۶۸۴۳۰۱٫۷۰ ریال
کالای موجود و مواد اولیه	۵۳۴۵۹۵۸٫۰۵ ریال	بستانکاران	۱۴۸۳۴۴۳٫۸۵ ریال
ماشین‌آلات	۹۸۵۹۰۵۵٫۶۵ ریال	سودویژه	۴۸۷۸۶۷٫۴۰ ریال
اثاثیه	۲۲۲۱۶۲٫ ریال		
	۲۰۶۵۵۶۱۲٫۹۵ ریال		۲۰۶۵۵۶۱۲٫۹۵ ریال
استهلاکات	۱۱۰۸۹۵۲٫۹۰ ریال	درآمد حاصل از فروش	۴۲۰۶۲۵۶٫۳۵ ریال
سایر هزینه‌ها	۲۶۰۹۴۳۶٫۰۵ ریال		
سودویژه	۴۸۷۸۶۷٫۴۰ ریال		
	۴۲۰۶۲۵۶٫۳۵ ریال		۴۲۰۶۲۵۶٫۳۵ ریال

رئیس هیئت مدیره

کانون بهبود و پرورش معلولین

با کانون بهبود و پرورش معلولین که بخاطر رفاه‌معلولین ایران بوجودآمده‌است همکاری کنید .

شماره حساب‌جاری صندوق مرکزی بانکملی‌ایران۷۲۳۵۹ تعاون معلولین شعبه بهار بانك بازرگانی ۱۸۰۷

نشانی کانون ـ خیابان ژاله پلاك ۱۰۴ ـ ۴۶۹

کلید حل بحران

بقیه از صفحه ۹

و نخست وزیر سخنان تند و نیشداری به صورت بین‌الاثنین ردو بدل شد .

ژیسکار دستن وزیر سابق دارائی فرانسه باآنکه از طرفداران دوگل بشمار میرود با۳۵ نماینده گروهش جزو اکثریت هستند،اما ازمخالفان سر سخت ژرژ پمپیدو است و با او اختلاف‌نظر یاد دارد و حتی هنگام جواب گفتن به‌مخالفان نیز از حمله به اقدامات دولت خودداری نکرد . باید توجه‌داشت که‌این سیاستمدار جوان ، یکی از کباده کشان کود سیاست و از مدعیان جانشینی ژنرال دوگل است ،در صورتی که خود ژنرال پیوسته کوشش داشته زمینه را طوری آماده سازد که بعدازخودش ژرژ پمپیدو به ریاست جمهوری برسد .

● استعفا بااشك وآه

جریانی که باز بصورت واقعه غیر منتظری درین جلسه پیش‌آمد، تغییر روش ناگهانی ادگار - پیزانی » وزیر سابق کشاورزی دولت پومپیدو بود . وی هنگامی که پشت تریبون رفت ، اظهار کرد که شب گذشته پشت میز تحریر خود قرار گرفت و بران شد که‌دو مضمون برای نطق امروز خود تهیه کند : یکی در صورتی که بخواهد به استیضاح رای بدهد و دیگری در موردی که تصمیم به امتناع از رای دادن بگیرد «اولی را در ظرف‌چند دقیقه تمام کردم . اما از دومی حتی یك سطر هم نتوانستم بنویسم بنابراین دیگر تردید جایز نبود . »

وزیر ریشوی سابق در حالی که اشك برروی گونه هایش می غلطید ،سخنان خود را پایان‌داد و خاطر نشان ساخت که‌من‌احساس میکنم بیش از همه شما - خطاب به افراد اکثریت - به مردی که از زمان نهضت مقاومت حمایتش کرده‌ام ، وفادارتر بوده‌ام. «بعدهم اعلام داشت که‌به پیروی از ندای وجدان خود به استیضاح‌رای‌خواهد داد و بلافاصله هم از نمایندگی استعفا خواهد کرد .

● استیضاح رد شد

طبق سنن پارلمانی ، میبایستی درپایان‌بحث‌نمایندگان،نخست‌وزیر به همه ایراد ها و انتقاد ها پاسخ گوید و سپس اعلام رای شود . بنابرین وظیفه ژرژ پمپیدو دراین اوضاع بحرانی بسیار دشوار بود. اما او که مرد سخندانی است به خوبی از عهده اینکار برامد ومانند بسیاری از ناطقان انرور ، لحن ادبی به کلام خود داد و حتی عباراتی از نویسندگان معروف را ضمن سخن اورد . از جمله چنین آغاز مطلب کرد : « تا چند هفته پیش ، اگر پاره های ابری هم وجود داشت ، باز اوضاع اقتصادی بطور کلی مطلوب و رضایت بخش بود . اما اینك حوادثی روی داده که‌بعضی موجب تورم بعضی دیگر شده و درنتیجه موج شدیدی را بوجود اورده‌است و همین موج است که امروزقسمت عمده کشور را فلج کرده‌است . »

بعد تمایل دولت را به اجرای اصلاحات اجتماعی ، اقتصادی و فرهنگی ابراز داشت و در پایان سخن گفت : « من رای تمایل کورکورانه نمیخواهم . من فقط میخواهم درین موقعی که ضرورت وجود دولت بیش از هر وقت دیگری محسوس است ، خلائی در مملکت بوجود نیاید » .

ژرژ پمپیدو ضمنا سخت به «ادگار پیزانی » حمله کرد ودر مورد وفاداری او به شخص ژنرال دوگل شك اورد و گفت شهامت « رنه کاپیتان » را میستاید که‌با روشن بینی از نمایندگی دست کشید اما به کمك مخالفان برنخاست . کمی از ساعت هشت بعد از ظهر گذشته بود که«ژاك شابان دلماس » در حالی که در جایگاه ریاست مجلس قیام کرده بود ، اعلام داشت : « استیضاح بجای ۲۴۴ رای بیش از ۲۳۳ رای نیاورد ، بنابراین تصویب نشد. » نمایندگان اکثریت به شدت ابراز احساسات کردند و کف زدند . اما نمایندگان‌مخالف‌ساکت ماندند چندلحظه بعد تالار جلسه خالی شد .

۷-۸ میلیون نفر درحال اعتصاب

با رد شدن استیضاح دولت تثبیت شده بود . اما باز این جریان در تخفیف بحرانی که تمام فرانسه را دربر گرفته بود و روز بروز دامنه‌اش وسعت میبافت تاثیری نداشت روزو شبی نبود که آشوبی براه نیندازند .اعتصاب‌هم جوانان تظاهر تازه‌ای نکنند و مرتب چرخهای اقتصاد زندگی اجتماعی رایکی پس از دیگری متوقف میساخت . بطوری که خود مقامات سندیکائی در شگفت‌بودند و در مقام مقایسه با بحران سال ۱۹۳۶ تایید میکردند که بحران فعلی هم شدید تر است ، هم با سرعت بیشتری توسعه می‌یابد.

اعتصاب از مراکز صنعتی ، کارخانه ها ، معادن تاسیسات بندری ، فرودگاه ها وسائل حمل و نقل و پست و تلگراف و تلفن تجاوز کرده بود و دیگر تقریبا هیچ رشته‌ای باقی نمانده بود که کارمندانش از کار دست نکشیده باشند ، حتی این بیماری به‌محیط هنرمندان نیز سرایت کرده بود . تئاتر ها و تماشاخانه ها به تدریج تعطیل شده بود ، حتی فعالیت فستیوال سینمائی « کن » نیز در نتیجه تظاهراتی که صورت گرفته و منتهی به استعفای چندتن از اعضای هیئت داوری شده بودنیمه کاره مانده بود. کارکنان‌تلویزیون هم دست از کار کشیده بودند و خواستار استقلال داخلی این دستگاه نظیر سازمان تلویزیونی انگلستان (بی . بی . سی) بودند. اعتصاب انان‌هنوز ادامه دارد . خلاصه فقط مانده بود . اب، گاز، برق و خواروبار .

گاز در تمام مدت بحران وضع عادی داشت ، از فشار اب کمی کاسته شد ، برق هم فقط بااخطار قبلی ، گاهی بعنوان هشدار چند لحظه‌ای قطع میشد و اعتصاب - کنندگان مرتب اعلام میداشتند که قصدشان خرابکاری نیست و به همین جهت این وسائل‌اولیه‌زندگی تامین خواهد بود .

در خصوص ارزاق عمومی هم با وجود هجوم مردم به دکان های خواربار فروشی باز سعی میشد ازین بابت مضیقه‌ای پیش نیاید. خلاصه وضع فوق‌العاده وخیم بودو تعداد اعتصابگران به هفت هشت میلیون نفر تخمین زده میشد .

دراین میان تنها روزنه‌امیدی که برای حل این بحران و نجات کشور ازین بن‌بست وجود داشت، نطقی بود که قرار بود ژنرال‌دوگل در ساعت هشت بعد از ظهر روز جمعه ۲۴ مه‌ایراد کند .

این نطق بمنزله کلید حل بحران تلقی میشد .

رئیس کارخانه شیرپاستوریزه گفت :

شیرپاستوریزه‌درجعبه‌های مقوائی عرضه میشود

کارخانه شیر پاستوریزه تهران توسعه می یابد و محصول شیر این کارخانه بزودی در بسته های مقوائی عرضه خواهد شد .

ساختمان جدید ، در جاده جنوبی کرج ، در محوطه کارخانه فعلی‌احداث می گردد که مجهزبه تاسیسات فاضل آب ، تهویه ، روشنائی ووسائل بهداشتی خواهد بود .

قرارداد مربوط به اجرای این طرح در این هفته میان وزارت آبادانی و مسکن و پیمانکارمبادله شد و عملیات پی کنی ساختمان بلافاصله آغاز گشت .

مساحت زمینی که ساختمان‌تازه در آنها بنا خواهد شد ، درحدود ۴۰ هزار متر مربع است‌وهزینه اجرای طرح‌که از محل اعتبارات عمرانی کشور تامین گشته قریب ۵۰ میلیون ریال است. این ساختمان تا ۱۸ماه دیگرآماده برای بهره‌برداری خواهد بود .

آقای مهندس زاهدی، رئیس کارخانه شیرپاستوریزه تهران ، درمورد طرح عرضه کردن شیر پاستوریزه درآینده بخبرنگار ما گفت :با احداث ساختمان تازه ، همانطور که درغالب کشور های اروپائی و امریکائی معمول است، شیرپاستوریزه تهران نیز دربسته های مقوائی به معرض فروش گذاشته خواهد شد واز ان پس شیشه های فعلی مورد استفاده قرار نخواهد گرفت .

در مقابل این سئوال خبرنگار ما که فایده این عمل چیست . رئیس کارخانه پاسخ داد : شیر پاستوریزه وقتی‌در بسته جای گیرد،بعلت خاصیت شیمیائی مقوا ،درمقابل گرما وعوامل دیگر بیشترمی تواند مقاومت کند و چندین‌روز حتی‌گاهی تا یکماه هم اگرمورد استفاده قرار نگیرد، باز سالم‌خواهد ماند .

درحال حاضر شیر پاستوریزه تهران‌در شیشه هائی که تاریخ مصرف‌دارد بفروش‌میرسد و فقط انقضای مدت محدودی که تعیین شده‌باید به مصرف برسد والا فاسد خواهد گشت .

از آنجا که احتیاجات اهالی تهران به شیرپاستوریزه روزبروز درحال افزایش است‌و در کشور های مترقی معمول نیست که‌شیری ببازار فرستاده شود که فقط‌قابل استفاده در یك روزباشد ، لذادر نظر گرفته شد که با احداث ساختمان جدید کارخانه ، درظرف محتوی شیرنیز تغییری داده‌شود. بدین ترتیب تا ۱۸ ماه دیگرشیر پاستوریزه تهران در جعبه های مقوائی‌ببازار خواهد آمد .

انجمن دوستداران کودکان و بانوان

نامنویسی برای دوره جدید :

کلاس‌های خیاطی

۲ ماهه - ٤ ماهه - ۹ماهه

زیرنظر ٤ دبیر مبرز خیاطی وبامتدگرلاوین

علاوه براین، برای دوره جدید این کلاسها هم نامنویسی میشود :

آشپزی - آرایش وزیبائی - منشیگری - ماشین نویسی- کمکهای اولیه - سنگدوزی - گلسازی- سبد بافی- رانندگی- انگلیسی .

برای نامنویسی بدبیرخانه‌انجمن‌دوشیزگان وبانوان (خیابان بهارشمالی- نبش نامجو - تلفن‌های ۷۵۶۸۳۱ و۷٦٤۹۸٤) مراجعه فرمائید.

شاگردان ممتاز

دوشیزه فرشته عارفی‌نژاد

دانش‌آموز کلاس‌سوم‌دبستان دولتی‌پازارگاد که در تمام دوره تحصیلی شاگرد ممتاز بوده در سال تحصیلی ٤۷-٤٦ بین ۳۷ نفر با معدل ۱۸ر۱۳ شاگرد اول شده است .

آقای علیرضا تفضلی

شاگرد دبستان ملی کیوان در امتحانات کلاس اول‌سال ٤۷-٤٦ رتبه اول راباامعدل ۲۰ حائز گردیده است .

آ-۱۸۳۳٦

آقای مجید عارفی نژاد

دانش آموز کلاس دوم دبستان دولتی صائب که در کلاس‌اول نیزشاگردممتاز بوده در سال تحصیلی٤۷-٤٦ بین ۵۵ نفر با معدل ۱۹ شاگرد اول شده است .

دوشیزه مهناز ذوالفقاری

فرزند مرتضی قلی دانش-آموز کلاس‌اول‌دبستان‌ششم بهمن در سال‌تحصیلی ٤۷-٤٦ بین ۵۵ نفر دانش آموز شاگرد ممتاز شناخته شده است .

آ-۹٦۱۳

دوشیزه رویا قوامی‌لاهیجی

مانند سالهای گذشته‌درسال تحصیلی ٤۷ر٤٦ نیزشاگرد ممتازکلاس‌سوم الف‌دبستان دخترانه طوبی گردیده است

آ-۹٦۸۷

آقای هومن نجفی

با معدل ۲۰ بین‌دانش‌آموزان کلاس دوم دبستان ملی‌جلال رتبه اول شده است .

آ-۱۸۲٦٤

دبیرستان دخترانه‌خجسته

برای دوره کامل متوسطه رشته های ادبی - طبیعی- زیرنظر دبیران طراز اول درسال تحصیلی ٤۸-٤۷ از اول تیر ماه همه روزه ثبت نام مینماید .

وسیله آمد ورفت مهیااست

میدان کاخ خیابان ابتهاج تلفن ٤۲٦۳۲

برای تجدیدی‌هاماشین نویسی مجانی

کلیه محصلینی‌که درکلاسهای‌تجدیدی‌دبیرستان‌همایون ثبت‌نام میکنند میتوانند فن‌ماشین‌نویسی را هم مجانا بیاموزند

نشانی- میدان ۲۵ شهریوردبیرستان همایون تلفن۶۲۳۷۰۱

کلاسهای کنکور فشرده ادبی وطبیعی و کلاسهای تجدیدی وتقویتی ویژه دانش آموزان از چهارم تیر ماه .

درآموزشگاههای خزائلی دایر میگردد . برای ثبت نام

هرچه‌زودتر مراجعه‌فرمائید.

استخر شنای ارمغان تربیت

برای دانش آموزان ودانشجویان دختر همه‌روزه از ساعت ۳تا ٦ بعد از ظهر .

جاده پهلوی سه راه عباس‌آباد تلفن ٦۲۹٤۲٤

آ-۱۷۱۳۲

گروه‌فرهنگی‌افرند

برای دبستانهای پسران و دختران خود همه‌روزه باستثناء روز های پنجشنبه از ساعت ۸ تا۱۲ نام نویسی میکند .

خیابان پهلوی بالای امیراکرم اول کوچه بیدی تلفن ٤۱۱۹۱

گروه‌فرهنگی‌پارت

شماره ۲

برای سال تحصیلی آینده‌از روز ۱۵ تیر ثبت‌نام مینماید

آدرس :خیابان‌ارفع‌شماره۲۹ تلفن ٤۳۰۱۸

فردای کودک

کودکستان-دبستان-پانسیون‌شبانه‌روزی

برای دوره تابستانی وسال تحصیلی آینده همه روز ثبت نام‌مینماید، برنامه کلاسهای تابستانی ، تعلیم شنا در استخر اختصاصی، کلاسهای تقویتی ، کارهای فوق برنامه وتدریس انگلیسی توسط معلمان انگلیسی زبان-برنامه سال تحصیلی تمام وقت (از۸ صبح الی ٦ بعداز ظهر)

نشانی جدید: یوسف‌آباد‌خیابان محمد رضاشاه مقابل سینما گلدیس خیابان آهی تلفن ٦۲۷۱۵۷

وسیله رفت وآمد آماده میباشد .

آ-۱۷۹۷۸ ۱-۳

افشید

کودکستان- دبستان- دبیرستان

برای کلاسهای تابستانی و سال تحصیلی ٤۸-٤۷ نام نویسی مینماید .

کلاسهای انگلیسی - فرانسه - شنا (بامربی) تقویتی - تجدیدی - خیاطی - آشپزی - گلسازی - نقاشی - سرامیك - باله باوسایل‌ورزشی‌ازاول‌تیرماه دائراست ضمنا بانهایت مسرت باستحضار اهالی محترم محمودیه میرساند کلاسهای چهارم ریاضی - طبیعی از اول سال تحصیلی آینده‌دایر خواهد گردید .

محمودیه‌شمیران - کوچه صفا تلفن ۸۵۱۸۸۳

آ-۹۳۵۵ ۱-۳

اطلاعیه دبستان

«مهراستاد»

تمام پانزده نفردانش آموز کلاس ششم در امتحانات نهائی باموفقیت ومعدلهای بین۱۵و۱۹ قبول شده‌اند.

برای سال تحصیلی ٤۸-٤۷ همه‌روزه ثبت‌نام‌مینماید (درهرکلاس ۲۰ نفر) زبان انگلیسی، فرانسه ، آلمانی در تمام کلاسها بطور فوق‌العاده تدریس میشود .

وسیله آمدورفت مهیااست (ضمنا کلاسهای تقویتی دائراست)

شمال بلوار کرج خیابان هما (جنوب‌غربی‌بیمارستان مهر) تلفن ٦۲۱٦۳۸

دبستان پسرانه ودخترانه

انجمن‌فرهنگی‌همت

همه روزه ثبت‌نام مینماید ضمنا کلاسهای تقویتی دبستان ودبیرستان دایرگردید .

خیابان‌زرین نعل تلفن ۳۰۱۳۲۸

آ-۱۸٤۷۸

ارمغان تربیت

شامل استخر شنای بزرك اختصاصی‌مجهز بدستگاههای تصفیه‌قوی‌و کلرینا توربامربی شنای ایرانی و خارجی پینك پنك ، والیبال، بدمینتون - کلاسهای انگلیسی با معلمین‌خارجی سالن سینمای بزرك دبستان بافیلم های سرگرم کننده - دروس تقویتی- کتابخانه . شطرنج از اول تیرماه آغاز میگردد.

نام‌نویسی از۲۰ خردادماه همه روز صبح وعصر

خیابان پهلوی سه راه عباس‌آباد تلفن ٦۲۹٤۲٤

با احمد شاملو در
شب شعر «گونه»

فرجام عمری اندیشه در کار یك انسان

جمعه شب گروه بسیاری از دوستداران شعر احمد شاملو -که بحق هشیار ترین شاعر امروز ایرانست - در باغ انستیتو گوته گرد آمدند.

شاملو با قامتی کشیده و موئی سپید و صدائی که زنگ اندوه دارد، درآمد و دو شعر تازه به نام های «شبانه» و«هملت» که هردو از زیبا ترین کار های او و درخشان ترین شعرهای امروز ماست برای گرد آمدگان خواند.

سپس شعر بلند «قصدم آزار شماست»را برخواند که روایتی است از خشم و خروش، تا آسودگی عشق ویاد تجربه های تلخ و فرجام خوش.

شنوندگان او را تا پاسی از شب، با اشتیاق خود، به خواندن شعر هایش واداشتند.

و این گروه بیش از حد انتظار و این اشتیاق شنیدن و باز شنیدن فرجام عمری اندیشه در کار آدمی است و صداقت تکاپو را جز این پاداشی نمی تواند بود.

شاملو، طرح ازعلی گلستانه

«ا.بامداد»: وسوسه اینست بودن یا نبودن

از : احمد شاملو (ا.بامداد)

«هملت»

بودن
یا
نبودن
بحث در این نیست
وسوسه اینست .
شراب به زهر آلوده به جام و
شمشیر به زهر آب دیده در کف دشمن
همه‌چیزی از پیش‌روشن‌است وحساب‌شده
و پرده درلحظه‌ی محتوم فرو خواهد افتاد.
پدرم مگربه‌باغ «جتسه‌مانی» خفته بود
که نقش من میراث اعتماد فریبکاراوست
و بستر فریب او کامگاه عمویم .
من اینهمه را ، بناگهان دریافتم
با نیم نگاهی از سر اتفاق
به نظارگان تماشا.
اگر اعتماد چون شیطانی دیگر
این قابیل دیگر را
به «جتسه مانی» دیگر
به بیخبری لالا نگفته بود
خدای
خدای
چه فریبی است
اما
چه فریبی است
که آنکه ازپس پرده نیمرنك ظلمت -
به تماشا نشسته
از تمامی فاجعه آگاهست ،
و غمنامه مرا پیشاپیش، حرف به حرف،-
باز می شناسد .
در پس پرده نیمرنك تاریکی
چشم ها نظاره درد مرا
سکه ها ، از سیم و زر ، پرداختند ،
تا از طرح آزاد گریستن
در اختلال صدا و تنفس آنکس
که متظاهرانه
در حقیقت به‌تردید می‌نگرد ، لذتی به‌کف آرند .
از اینان ، مدد از چه خواهم ،
که سرانجام ، مرا و عموی مرا
به تساوی در برابر خویش
به کرنش می خوانند .
هرچند رنج من ایشانرا ندادرداده باشد
که دیگر ، «گلادیوس» نه نام عم
که مفهومی است عام .
و پرده
در لحظه‌ی
محتوم .
با اینهمه از آنزمان که‌حقیقت چون‌روح-
سرگردان بی آرامی برمن آشکاره شد
و گند جهان چون دود مشعلی
- در صحنه های دروغین -
منخرین مرا آزرد
بحثی نه
که وسوسه ایست این
بودن
یا
نبودن

پایان

درآنسوی مرزها

تئاترها تعطیل و هنرمندان دراعتصاب

تئاتر های خیره کننده و رنگارنگ «برادوی» (محله تئاتر های نیویورك) برای نخستین بار در چهل سال اخیر خاموش ماندند. هنرمندان تماشاگر که بسیاری از آنها از چندین ماه پیش جا ذخیره کرده بودند ناچار شدند از تماشای نمایش های دلخواه خود چشم بپوشند. هنرپیشگان «برادوی» که دست باعتصاب زده‌اند درخواست اضافه دستمزد دارند. مهمترین خواست های دیگر هنرپیشگان اعتصابی تئاتر های نیویورك، عبارت از تقلیل مدت قرارداد ها (دو سال ونیم بجای چهار سال که درحال حاضر متداول است) و بالاخره برخوردارشدن از نوعی حمایت در برابر هجوم هنرپیشگان خارجی. تئاتر های انگشت شماری که کماکان فعالیت خود را ادامه میدهند در مقایسه با آنهائی که تعطیل شده‌اند اهمیت چندانی ندارند.

● **جدایی**

«گلن فورد» در پنجاه ویك سالگی از زن خود جدا میشود. دادگاهی که رای به طلاق داده ظاهرا ادعای «کاترین هایز» زوجه او را دایر بر بیرحمی و بلاهت مغزی شوهرش پذیرفته است.

● **«جك» کجاست ؟**

«راك برانر» پسر یول برانر از جمله هنرپیشگانی خواهد بود که قرار است در فیلمی تحت عنوان «جك کجاست ؟» شرکت کنند. این فیلم بزودی بوسیله «جمس کلاول» درایرلند تهیه خواهدشد. «تامی استیل» و «استانلی بیکر» هنرمندان دیگری هستند که برای ایفای نقش های اول این فیلم نامزد شده‌اند.

مطبوعات جهان

کنچ اینترناشنال متان لیمیتد - مقیم ناسو درباهاما صاحب اختراع راجع به «اصلاحات مربوط بدستگاه و طریقه حفظ‌ونانبارداری وحمل‌واستعمال‌هیدروکاربورهای فرار وبخار شدنی ومایع مشابه»

که در ایران تحت شماره۲۲۴۱ به ثبت رسیده است اجازه بهره‌برداری از اختراع‌مزبوررابا‌شخاص ذینفع عرضه مینماید. برای کسب اطلاع بیشتر بدفتر حقوقی ر. آقابابیان و همکاران خیابان شاه کوچه نوبهار شماره ۱۸ مراجعه شود.

آ-۱۸۲۱۶

آگهی دعوت

مجمع عمومی عادی سالیانه شرکت سهامی دیزل وایت در ساعت یازده صبح روز دوشنبه ۱۷ر۴۷ر۴۷ در محل شرکت واقع در خیابان سعدی ساختمان تقی نیا تشکیل میگردد از کلیه صاحبان سهام دعوت میشود که در تاریخ و ساعت مقرر حضور بهمرسانند

دستور جلسه :۱-تصویب ترازنامه عملکرد سال ۱۳۴۶
۲-انتخاب بازرس قانونی شرکت.

آ-۹۶۲۷ شرکت سهامی دیزل وایت

آگهی دعوت

مجمع عمومی عادی شرکت سهامی اتونور ساعت ده صبح روز دوشنبه هفدهم تیرماه ۱۳۴۷ درمحل شرکت واقع درجاده کرج خیابان جیحون تشکیل میشود از کلیه آقایان صاحبان سهام دعوت میشود که درتاریخ مقرر حضور بهمرسانند

دستور جلسه عبارتست از :
۱-تصویب ترازنامه عملکرد سال ۱۳۴۶
۲-انتخاب بازرسان قانونی شرکت

آ-۹۶۵۷ شرکت سهامی اتونور

هنر امروز

سخنی از «عمادرام» در زمینه تاثیر موسیقی‌غرب در موسیقی ایران

موسیقی ایرانی نوعی بداهه‌نوازی است!

... واین‌دومین مقاله‌ایست که عمادرام در زمینه موسیقی می‌نگارد.
بحث درزمینه تاثیرموسیقی غرب، در موسیقی کشور ما است.
همانگونه که‌درآغاز مطلب (پنجشنبه شب) اشاره شد ما منتظر وصول‌نظریات‌هنرمندان وعلاقمندان باین‌هنر(ازسراسر کشور) هستیم.

درموسیقی ایرانی گامهائی شبیه گام های فرنگی وجود دارد

موسیقی غرب دارای پایه واساس صددرصد علمی است که نتیجهٔ سالیان دراز موسیقیدانان غربی می‌باشد. سمفونی هائی که موسیقی‌دانان بزرك عالم غرب از قبیل باخ، اشتراوس و امثالهم ازخود به جای گذارده‌اند بهترین دلیل این ادعاست که تاچه حد ازنظر طبقات هنرمندان امروزی غرب و شرق در سطح‌بالا قرار دارد علت انهم این است که سواد کافی، ذوق فراوان وقدرت خلاقهٔ عجیبی که در آنها وجود داشته توام بافعالیتی خستگی ناپذیر بصورت‌سمفونی هائی‌درآمده که دنیای هنر بااجرای آنان بخود می‌بالد.

*** ایرانی**

مادر موسیقی ایرانی گامهائی داریم که شباهتی به گامهای فرنگی هادارد واین‌خودتوفیقی است‌اجباری که‌از موسیقی غرب در این گامها بنفع موسیقی‌خودبهره‌برداری‌نمائیم. این گامهاعبارتند ازماهور، بیات‌زند، اصفهان و همایون که ماهور وبیات زنددرگام «ماژور»واصفهان وهمایون درگام «مینور»می‌باشند‌اینها گامهائی هستند که‌استفاده‌ازتجربهٔ‌موسیقیدانان غربی میتواند این دستگاه ها راتا حدودی ازاین فقر رهائی بخشدالبته منظور ازآهنگهائی است که‌دستگاه های مزبور ساخته میشود وگرنه آواز های ایرانی چه‌از نظرخواندن وچه نوازندگی نوعی بداهه نوازی است که‌درچهار چوب‌قرار دادهائی باسلیقه نوازنده و یا خواننده اجراء میگردد، یعنی‌بایددرترانه‌هاویامقدمه ها سبکهائی از نظر هارمونی برای ارکستر تنظیم و چنانچه لازم باشد تك‌نواز و خواننده آواز را درهمان گام اجراء نمایند کمااینکه این منظور درارکسترهای بزرك ایرانی وزارت فرهنك و هنر ورادیو تنظیم‌و اجراء میگردد اما نمیتواند به‌تنهائی دردی را دوا کند، لازم است از تجربه ونظریات موسیقی دانان بزرك شرق هم استفاده کرد وبرای این مطلب شور «امیراف» را مثل میزنم که‌تاچه حد نظر نگارنده را تامین میکند راه دیگر استفاده‌از اطلاعات هنرمندانی است که از موسیقی غرب‌اطلاع کافی‌دارند. بدبختی‌جامعه هنری‌ما این است که موسیقی‌توام با مقداری عناد و تعصب خشك گردیده و موزیسین های ایرانی نمیخواهند قبول کنند‌تمام این‌مسائل جنبهٔ‌واقعی دارد وبالاخره راهی است که باید درآن‌قدم گذارد‌آنها علاقهٔ عجیبی به‌تك‌نوازی و هم‌نوازی دارند وقبول نمی‌کنند ملودیهائی که می‌سازند بدست شخصی که‌اطلاعات کافی در این امر دارد بسپارند ودیگری ملودی رابرای ارکستر «آرانژه» کند.

بهر جهت موسیقی غرب میتواند کمك زیادی در پیشرفت موسیقی ایرانی بنماید وامکان اینرا دارد که پس‌از سالها تجربه بتوان این موسیقی‌را بجهانیان معرفی کرد‌اما چه‌فایده که‌این صمیمیت‌وواقع بینی درین هنرمندان‌کشور وجودنداشته واز میان آنها رخت بربسته است امیداست که باتفاهم لازم موسیقی‌دانان کشور، این موضوع روزی جامهٔ عمل بپوشد.

«عمادرام»

برنده سه جایزه اول

ژان‌پل «زناکر» در آخرین مسابقه کنسرواتوارهای فرانسه نخستین جوایز کمدی کلاسیك، کمدی مدرن و تراژدی را بدست آورد، این عکس«زناکر» رادرکنارمجسمه «مولیر» نشان میدهد.

عکس از : خبرگزاری فرانسه

خطر انفجار وحریق خانمانسوز گاز

با دستگاه رگلاتور کنترل گاز از بین رفته است

با نصب یك دستگاه رگلاتور کنترل گاز که فقط ۴۰ تومان هزینه آن میباشد برای همیشه از خطرات احتمالی گاز جلوگیری خواهد شد.

شرکت فنی رگلاتور کنترل گاز

نماینده انحصاری در ایران خاورمیانه - مرکز پخش : تهران امیرآباد شمالی - شیراز شرقی تلفن ۶۳۰۲۶۹

رگلاتور کنترل گاز نوع مشابه ندارد ووسائلی که بنام دستگاه کنترل گاز ازطرف موسسات مختلف نصب میگردد فاقد امتیازات منحصربفرد رگلاتورکنترل گاز بوده ومربوط به این شرکت نمی‌باشد.

آ-۱۸۲۸۸

ارج ARJ
باکی که میشناسید و بآن اعتماد دارید

خریدار هوشمند محصولی راانتخاب می‌کند که از بوته امتحان سر بلند بیرون آمده باشد.

ارج

نخستین و بزرگترین واحد صنعتی تولید کننده کولر در کشورماست واستقبالی که در سالهای اخیر از کولر ارج بعمل آمده نشان دهنده این حقیقت است که مردم با اعتماد به سابقه و تجارب سی و دو ساله ارج برای آسودن از گزندگرمای تابستان کولر ارج را برگزیده‌اند.

مدل های هفت‌گانه کولر ارج محیط های مختلف را که از ۲۳ مترمکعب تا ۱۱۱۰ مترمکعب وسعت دارند بنحو مطبوعی خنك می کند، با فیلترهای مخصوص هوا را صاف و تمیز میسازد، حرارت هوا را ۷ تا ۱۰ درجه سانتی‌گراد پائین میآورد و رطوبت را حدود ۲۵ تا ۳۰ درصد بالا میبرد باینترتیب کولر ارج همان طراوت و لطافتی را بخانه و محل کار شما می‌آورد که در ییلاق احساس می کنید، ییلاقی که هوای خنك آن همراه با رطوبت حدود ۴۰ درصد است.

در کنار کولر ارج گرمای تابستان را راه نیست!

آگهی تجدیدمناقصه

نظارت بر امور شرکت های پنبه وابسته شرکت سهامی کارخانجات ایران مناقصه خرید دو دستگاه باسکول چهل تنی را تجدید میماید.

شرایط و مشخصات فنی در اداره روابط عمومی نظارت برامور شرکت های پنبه در شرکت‌سهامی کارخانجات ایران واقع در خیابان استخر موجود است داوطلبان می توانند پس از اخذ شرایط و مشخصات پیشنهاد خود را تاساعت ده صبح روز سی و یکم تیر ماه ۴۷ با اخذ رسید تسلیم نمایند.

۲-۱ مدیر نظارت بر امور شرکت های پنبه - زندیه

جنجال در «بی‌ینال» ونیز

سه کشور تاکنون نمایشگاه راترك کردند

جوانان دست چپی «ونیز» با جنجالی که در این شهر براه انداختند نتوانستند تاریخ‌افتتاح‌این «بی‌ینال» بین‌المللی هنری رابتاخیر بیاندازند. آنها دو روز قبل از گشایش «بی‌ینال» محل‌نمایشگاه را اشغال کردند و بر در ودیوار های آن پرچم‌سرخ نصب نمودند. ولی نیروهای پلیس جوانان دست چپی را از نمایشگاه بیرون کردند.

با این حال با جنجالی که طرفداران چین در این شهر بر پا کردند یك نوع محیط ناامنی در «ونیز» بوجود آمده وپس از سوئدیها دو کشور دیگر نیز غرفه خود را در نمایشگاه تعطیل کرده‌اند. شایع است که غرفه ژاپن نیز بزودی تعطیل خواهد شد. دو تن از نقاشان جوان ایتالیائی روی تابلو های خود را بدیوار کرده‌اند و پشت آنها نوشته‌اند «بی‌ینال فاشیستی، از پشت سر».

کافه ها و رستوران های اطراف نمایشگاه هنوز جرات نمی کنند درهای خود را باز کنند ولی از دیروز عده زیادی از نیروهای‌پلیس در اطراف نمایشگاه گمارده‌شده‌اند با اینحال شرکت کنندگان - در «بی‌ینال»حرارت‌وهیجان سابق‌را نشان نمی دهند.

نیازمندیهای شما

تلفنهای ۳۰۱۵۳۳ و ۳۰۰۱۱

خرید و فروش اثاثیه

خرید

فرش کیهان تلفن ۷۶۳۷۷۶
انواع قالی و قالیچه کهنه و نو مخصوصا قالی‌های سنگین قیمت را خریداریم بهتر است برای معاملات هر نوع فرش باسازمان فرش کیهان تماس بگیرید چون مشاورین ما مجانا در اختیار شما خواهند بود ۱ـ۳۰ آ ـ ۴۱۲

فرش وضوی ۷۶۴۸۰۰
روزولت میدان۲۵ شهریور خریدار فرشهای نوو کهنه صادراتی تحت نظر کار شناس مطلع با قیمت منصفانه می‌باشدموقع خریدوفروش باتلفن ۷۶۴۸۰۰ مکالمه فرمائید. ۱ـ۲۶ آ ـ ۵۷۶۰

فروشگاه‌حاجیان‌تلفن۳۵۱۸۳۸
قالی و قالیچه کهنه و نو شمارا جهت صادرات‌در منزل‌نقدا خریدار است همچنین یخچال ـ تلویزیون وسایر لوازم منزل ـ کار کنان این فروشگاه باوسیله مجهزی که در اختیار دارند بدون وقفه در محل اجناس راعادلانه‌خریداری مینمایند

قیمت یك کلام
شرکت فرش کاشانی
مرغوبترین فرشهای ایران را با دلپذیرترین نقشها تقدیم‌میدارد.
در نمایشگاه و فروشگاه فرش کاشانی قیمت یك کلام است
فرشهای کهنه خریداری میشود خیابان پهلوی بین تخت‌طاووس و عباس آباد پلاك۵۳۱ تلفن۶۲۶۵۱۰ ۱ـ۲۶ ا ـ ۳۰۵

فروشگاه صفا تلفن۳۵۲۸۷۶
کلیه لوازم منزل شما رادراسرع وقت بااطلاع تلفنی در محل نقدا عادلانه خریداری مینماید آ ـ ۶۴۴

فرش گلشن تلفنهای ۶۲۱۴۱۵ و ۶۲۱۴۲۱
انواع فرشهای نو از تمام‌شهرستان های ایران موجود میباشد و قیمت یك‌کلام در ضمن فرش نو و کهنه خریداریم ۱ـ۲۶ آ ـ ۴۲۲

نمایشگاه فرش تاج تلفن ۶۸۱۳۸
قالی وقالیچه کهنه‌ونو برای‌صادرات خارج نقدا خریدار است خیابان شاه بین سیمتری و جمشید آباد ۱ـ۲۶ آ ـ ۵۸۳

فروشگاه خالقی
تلفن های ۳۰۳۰۸۰ و۳۵۲۰۹۰ فرش کهنه و نو و یخچال . تلویزیون و لوازم منزل شما را خریداریم . ۱ـ۳۰ آ ـ ۵۶۱

فروشگاه ونمایشگاه آسیا
یخچال . تلویزیون . اجاق گاز وفرش عادلانه‌خریداریم.شاه‌چهارراه پیروز تلفن ۶۱۲۸۳۲ ۱ـ۲۶ آ ـ ۵۶۷

فروشگاه کالای مرکزی تلفن ۶۵۰۵۷
خریدار یخچال . تلویزیون .فرش. اجاق‌گاز وسایر لوازم منزل ۱ـ۲۶ آ ـ ۶۲۲

فروشگاه نیك تلفن۷۵۷۵۴۶
منصف‌ترین خریدارقالی ،قالیچه کهنه و سایر لوازم منزل ۱ـ۶ آ ـ ۶۲۲

فروشگاه آرمان تلفن۶۹۶۲۳
بهترین خریدار تلویزیون فرش چراغ گاز و هرنوع یخچال نفتی ۱ـ۲۵ آ ـ ۵۹۰

فرش شایان تلفن ۶۱۳۳۸۱
انواع قالی نوو کهنه در محل‌نقدا بقیمت عادلانه خریدار است . ۱ـ۲۶ ا ـ ۵۲۹

فروشگاه سعید ـ سرچشمه
خریدار اثاث خانگی و فرشهای سنگین قیمت ۳۳۸۶۶۷ ـ ۲۳۳۷۶ ۱ـ۲۶ آ ـ ۱۸۴

فروشگاه آریا ۴۹۳۹۳
بهترین خریدار یخچال برقی و نفتی فرش ـ تلویزیون خیابان شاه ۱ـ۱۵ آ ـ ۵۶۲

فرش فروردین تلفن۴۳۰۸۵
بهترین خریدار فرشهای کهنه‌ونو ۱ـ۲۶ ا ـ ۷۰۸

فرش ملك تلفن ۷۶۴۶۱۷
فرش کهنه نقدا خریداریم
فرش های نو موجود است فرش ملك خیابان قدیم شمیران باغ صبا مقابل ملك ۷۶۴۶۱۷ آ ـ ۶۴۵

فرش طوسی تلفن۷۵۹۰۲۹
قالی و قالیچه کهنه شما رابرای صادرات از سایرین بهتر میخرد ۱ـ۲۵ آ ـ ۷۲۱

فروشگاه مروارید ۶۲۷۴۴۵
تعویض فرش کهنه با کولر. یخچال . تلویزیون های خارجی و ایرانی . تعویض فرش کهنه بـا فرش نو پهلوی اول تخت طاوس شماره ۵۸ ۱ـ۱۳ آ ـ ۷۲۵

فروش

مقداری البسه پوشیده و نپوشیده فرنگی و ایرانی همه سایز از روز دو شنبه سوم تیر و چهار شنبه چهارم تیر بفروش میرسد جاده‌پهلوی نزدیك سه راه عباس آباد جنب شرکت تلفن کوچه اتحادیه شماره ۱۰ از ۹ صبح تا ۱۲ و از ۳ تا۷ بعداز ظهر . ۱ـ۲ آ ـ ۷۱۰

تعمیرات

تعمیر گاه تلویزیون الکترون تلفن ۷۶۳۶۸۲
آماده برای نصب کنورتورجهت فرستنده دولتی و آموزش وپرورش روی هر نوع تلویزیون و تعمیر تلویزیون آرسی.آ، شاوب‌لورنس تلفونکن ،سیبرا ، فیلیپس وسایر ماکها با سرویس مجهز سیار در منازل بویژه شمیرانات .

شرکت سهامی رادیو تلویزیون ایران
جهت‌نصب کنورتوروتعمیرتلویزیون هـای .R.T.A. — R.C.A که‌تحت نظر متخصصین کار آزموده‌انجام میگیرد و به تعمیر گاه خودتان به شماره های ۹۰۳۱۹ و ۹۰۳۲۰ و ۹۰۳۲۱ مراجعه نمائید .

سرویس تلویزیون‌گارانتی
تعمیرتلویزیونهای سیبرا .R.C.A ادا جنرال الکتریك تلفونکن‌ونصب کنورتور در تمام نقاط تهران‌بویژه شمیرانات تلفن ۶۲۸۳۷۱ ۱ـ۲۶ آ ـ ۴۵۱

نصب کنورتور
تعمیر انواع تلویزیون ، رادیو گرام در منزل شما فقط بایك‌تلفن تلفن ۶۱۳۷۶۰

تعمیر گاه فریجیدر تلفن ۷۲۳۳۶ ۱ـ۲۶ آ ـ ۴۳۳

شرکت ایران تکنیك
یگانه تعمیر گاه مجهزتلویزیون تلفن ۶۹۵۱۴ و ۴۲۷۳۳

سرویس R.T.I - R.C.A
درتمام ساعات برنامه آماده تعمیر انواع تلویزیون می‌باشد خیابان نادری ۶۴۳۴۸و ۴۸۵۳۳ ۱ـ۳۰ آ ـ ۷۰۳

کارخانه رنك کاری ثابت
نسوز مخصوص بخاریها و کلیه اشیاء ـ تهران‌پشت اداره دخانیات اول سالارداخل‌پلاك۵ تلفن۹۵۲۷۸۴ ۱ـ۷ آ ـ ۶۸۹

سرویس رادیو تلویزیون غرب ۳۰ درصد تخفیف
جهت تعمیر تلویزیون و نصب کنورتور اتوماتیك آلمانی درمنازل با سرویس سیار ۷۵۴۵۰ ۱ـ۲۶ آ ـ ۷۲۰

سرویس رادیو وتلویزیون نصیر
کافیست برای سرویس و رفع معایب تلویزیون .رادیو گرام . ضبط صوت و نصب کنورتور با شماره تلفن ۳۳۷۵۲۰ تماس ـ بگیرند . ۱ـ۱۰ آ ـ ۷۱۸

کولر

نصب وتعمیر کولر
آبی و گازی تحت نظر مهندسین متخصص طبق آخرین متد۶۱۳۸۴۱ ۱ـ۲۶ آ ـ ۶۷۲

معاملات املاك ومستغلات و اتومبیل

فروش
در تهران شرق
خانه‌های ویلائی مدرن و مجهز آماده فروش ۷۸۹۷۲و ۷۸۹۷۳ ۱ـ۲۰ آ ـ ۶۳۷

محل مرغداری فروشی
کیلومتر ۳۰تهران کرج ۷۷۰۲۸۷ ۱ـ۱۰ آ ـ ۶۳۶

خانه کلنگی فروشی متری ۱۳۰ تومان
درسر چشمه کوچه نصیرالدوله ۶۰۰ متر اول لاله‌زار از میدان سپه ۳۳۹۷۸۴ بنگاه کوشان ۱ـ۵ آ ـ ۱۷۷۲۲

یکدستگاه مستغلات‌دارای
۱۴اطاق‌و ۸ مغازه واقع در تهران ویلا بفروش‌میرسد .تلفن ۹۳۵۵۴۰ ۱ـ۶ آ ـ ۹۳۷۳

ویلای فروشی در شمیران
۲۷۰۰متر بنا دو مـرتبه بـاشوفاژ سالن و ناهار خوری ـ دفتر چهار اطاق خواب بزرك با دو حمام ۳۳۹۷۸۴ بنگاه کوشان . ۱ـ۲ آ ـ ۱۸۰۹۲

توجه فرمائید
مرغوبترین زمین های ساختمانی‌در مناطق داودیه ـدروس ـجاده قدیم شمیران و پهلوی در اختیار ماست دفتر مسعود ۷۷۰۲۴۱ ۱ـ۱۰ آ ـ ۵۱۷

خانه‌ای بزرك
مشجر ۱۳۰۰ متر با ۲۰ اطاق‌و گلخانه و گاراژ و آب وبرق و تلفن حوالی سیمتری پمپ بنزین لشکر بقیمت مناسب بفروش می‌رسد تلفن ۲۴۷۹۷ و ۷۶۴۴۸۳ ۱ـ۱۰ آ ـ ۵۳۳

فروش نقد واقساط
خانه های شمالی وجنوبی‌ویلائی مستغلات باغ و زمین ۴۸۴۶۳ ۱ـ۱۰ آ ـ ۷۳۱

خانه فروشی شخصی ساز
در بهترین نقطه شهر دارای۵ اطاق یك زیر زمین و یك انبار بزرك و سرویس کامل با سرویس خدمتکار در حیاط با آب و برقو تلفن بدون واسطه خیابان ژالـه کوی بزرگمهر تلفن ۳۳۵۰۴۳ آ ـ ۹۶۶۱

۴ هزار متر زمین فروشی
بر جاده کرج متری ۱۸ تومان ۳۳۹۷۸۴ بنگاه کوشان ۱ـ۳ آ ـ ۱۸۳۳۸

از موقعیت استفاده‌فرمائید مزرعه فروشی صددر صد اوکازیون
درجاده تهران ساوه با ۳ هزار هکتار زمین قابل کشت و چاه‌آب نمونه از قرار هکتاری پنجاه تومان میفروشیم‌خواستاران‌بتلفن۶۲۸۷۰۶ آژانس اشراف مراجعه فرمایند . ۱ـ۵ آ ـ ۷۲۳

برای فروش فوری املاك
در شهر و شمیرانات و کرج رجوع فرمائید اول لاله‌زار ازمیدان سپه ۳۳۹۷۸۴ به: بنگاه کوشان

یك قطعه باغ
بر خیابان قدیم‌شمیران‌ایستگاه چالهرز مقابل حسینیه‌ارشادبقطعات کوچك بفروش میرسد خواستاران در همان محل به بازرگانی‌شهرزاد (گلکار) تلفن ۷۷۰۶۹۹ مراجعه فرمایند . ۱ـ۱۵ آ ـ ۷۳۳

باغ ییلاقی
یك‌قطعه زمین‌بمساحت ۳۲۰۰متر نهال‌کاری ۸ساله محصور دارای ساختمان نوساز باآب و برق با سند واقع در کیلومتر ۷۵جاده هرازآمل ۲کیلومتر پشت هتل وانانقد واقساط و یا باساختمان تهران معاوضه می شود خواستاران بتلفن ۷۱۸ آمل‌یا تلفن ۲۹۱۰۱ مراجعه فرمایند ۱ـ۴ آ ـ ۹۶۹۱

خریداری میشود

بورس اراضی جنت‌آباد
باغ‌فیض ـحاجی‌آباد ـ کن و هاشمی ـ جاده کرج تلفن۶۱۱۷۷۱

دفترپارس خریدار زمین
وخانه های ویلائی و مستغلات در عباس‌آباد و شمیرانات ۷۶۱۵۵۸ ۱ـ۲۶ آ ـ ۴۵۹

اراضی‌پهلوی‌ولنجك‌زعفرانیه
فرمانیه خریداریم نراقی ۸۴۱۴۲ ۱ـ۲۶ آ ـ ۴۶۱

اراضی جنت‌آباد باغ فیض
کیشا پونك خریداریم ۴۸۴۶۳ ۱ـ۱۰ آ ـ ۷۳۰

خانه فروشی شخصی ساز
شمال شهر پانصد متر با تلفن ده اطاق ۳۳۹۷۸۴ بنگاه کوشان آ ـ ۱۸۳۴۲

دفتر مسعود ۷۷۰۲۴۱
خریدار اراضی دره‌قشلاق ـداودیه ـ دروس ـ مبارك‌آباد ـ مهران ۱ـ۲۶ آ ـ ۵۱۶

خریدوفروش مستغلات
وتلفن و زمین درشهر و شمیرانات شرطی ـ رهنی ـ اجاره ۴۸۴۴۰ ۱ـ۲۶ آ ـ ۱۷۱۱۸

پهلوی دره قشلاق داودیه
دروس مبارك‌آباد عابدی ۷۷۰۴۷۷

اراضی پونك حسین آباد
حاجی آباد خریداریم امین۴۲۳۲۷ ۱۰ـ۲۵ آ ـ ۷۲۴

دفتر دادوستد ۷۵۶۰۹۹
خرید و فروش خانه زمین مستغلات ۱ـ۲۴ آ ـ ۶۱۹

دفتر براتی شمیران
خیابان پهلوی باغ‌فردوس ۸۵۲۵۷۵ ۱ـ۲۶ آ ـ ۳۷۷

اراضی عباس‌آبادوجنت‌آباد
خریداریم تهران سیتی ۷۵۴۸۵ ۱ـ۲۴ آ ـ ۶۳۸

بورس اراضی پونك باغ فیض جنت‌آباد
سازمان برنامه . حسن‌آباد . حاجی‌آباد و خانه های ویلائی‌دفتر باستان اول جاده کن ۹۵۲۷۱۰ ۱ـ۱۵ آ ـ ۴۷۹

اراضی یوسف آباد
خریداریم دفتر سلامت ۶۲۰۷۹۳ ۱ـ۲۶ آ ـ ۵۵۳

اراضی ساختمانی عباس‌آباد
را فوری خریداریم ۷۷۱۳۸۸ و ۷۷۰۹۶۵ بختیاری ۱ـ۹۰ ا ـ ۶۴۶

اراضی‌کن‌وباغ‌فیض
خریداریم ۷۷۰۹۶۵ ۱ـ۱۰ ا ـ ۶۷۵

اراضی کاظم‌آباد مبارك
اباد خریداریم ۷۷۹۶۵ بختیاری ۱ـ۱۰ ا ـ ۶۷۳

اراضی‌جنت‌آباد و هاشمی
باغ‌فیض، خرگوش‌دره ، حاجی‌آباد و جاده کرج ۹۴۰۶۹ ۱ـ۱۵ آ ـ ۵۳۶

هرنوع‌مستغلات و خانه های
ویلائی در شمال شهر موجود است ۷۷۱۳۸۸ ۱ـ۱۰ ا ـ ۶۷۴

اجاره داده میشود

اجاره داده میشود
ساختمانی دوطبقه و مدرن باتمام وسائل در بهترین نقطه صاحبقرانیه باجاره واگذارمیشودتلفن ۸۵۲۷۰۰ و۸۵۷۴۰ ۱ـ۳ آ ـ ۱۷۶۷۴

اجاره میشود
یك خانواده انگلیسی مایلند خانه غیر مبله‌ای که سه‌اطاق‌خواب حیاط و گاراژ داشته باشد اجاره کنند . به تلفن ۳۰۳۳۴۶ اطلاع دهید . ۱ـ۲ آ ـ ۱۸۲۹۶

اجاره میشود

تلفن ۴۰۰۰۰ و ۶۰۰۰۰
مخصوص اجاره منازل بخارجیان ۱ـ۲۶ آ ـ ۵۷۷

موسسه امور خارجیان
منازل شما را بخارجیان اجاره میدهد تخت جمشید ۵۰۳ تلفن ۷۱۷۸۲ آ ـ ۵۷۵ آ ـ ۲۶

اجاره بخارجیان تلفن ۴۲۳۸۲ ۱ـ۲۶ آ ـ ۵۲۷

یك اجازه‌نامه آموزشگاه
خیاطی اجاره میشود به تلفن ۳۳۸۲۹۰ مراجعه شود . آ ـ ۱۸۲۵۴

واگذار میشود

درکوی صاحبقرانیه
مقابل ساختمان شرکت‌تلفن‌پنج باب مغازه مجهز یکجاویاجداگانه واگذار میشود خواستاران بشماره ۳۰۲۸۸۵ یا ۴۲۷۴۳ آقای صارمی براجعه نمایند . ۱ـ۵ آ ـ ۸۹۸۷

مغازه واگذاری
واقع در بلوار الیزابت یکباب مغازه باسرویس‌واگذار میشودعصر هاتلفن ۴۳۲۳۳ ۱ـ۳ آ ـ ۹۳۰۱

فروش اتومبیل

انواع فولکس‌واگن‌های‌نو را
از شرکت سهامی عباد خیابان امیر کبیر خیابان ملت تلفن هـای ۳۰۴۱۸۱ و ۳۰۴۴۷۲ خریداری نمائید . ۱ـ۲۶ آ ـ ۶۴۶

شورلت ۵۴ تمیز بارادیو
بدون واسطه ۵۵۰۰۰ ریال بفروش میرسد تلفن ۹۵۳۵۳۱ ۱ـ۲ آ ـ ۷۱۴

کامیون‌کمپرسی وباری
وموتورلیلاندنورا ازشرکت کارتراك خیابان قزوین ـ چهارراه عباسی خریداری نمائید . تلگرافی ۵۰۹ تلفن ۹۵۱۱۷۱ و ۹۵۱۸۵۳ ۱ـ۱۳ آ ـ ۴۸۰

کرایه

اتولوکس
اتومبیل های تشریفاتی با راننده برای داخل و خارج تهران میدان فردوسی ۴۴۶۰۵ و ۶۱۱۲۷۰ ۱ـ۲۶ ۱ـ۵۴۸

برای ساختمان شما

توجه
زیبائی ساختمان شما هنگامی جلوه گری‌خواهد نمود که‌توسط‌استادان میرز شرکت ماترنك رنك‌آمیزی شود تلفن ۴۹۳۷۳ ۱ـ۲۶ ۱ـ۱۵۹۰۴

رفع گرفتگی لوله ساختمان در ۲ دقیقه سازمان تراکم
تلفن ۸۸۱۶۸۱

نقاشی ساختمانی جانفدا
فوری ارزان باقساط ۷۸۱۹۷۷ ۱ـ۳۰ ۱ـ۴۲۱

لوله بازکنی فاضل آب
با دستگاه تراکم هوا
تلفن ۷۶۳۲۸۶

لوله بازکنی فاضل آب
دراسرع وقت باارزانترین قیمت
تلفن: ۹۲۹۲۲

رفع گرفتگی برنوع لوله ساختمانی
بادستگاه تراکم هوا ـ تلفن ۷۸۷۲۷

قبوض

قبوض اصلاحات ارضی بیواسطه خریداریم پاکپور۲۲۷۲۹و۶۲۷۶۹۷ ۱ـ۲۸ آ ـ ۶۹۸

قبوض قالی‌وقالیچه بانك
کارگشائی خریداریم ۶۰۸۲۵ ۱ـ۲۶ آ ـ ۷۱۳

معاملات پول

چکهای برگشتی را نقدا خریداریم ۶۵۴۶۴ آ ـ ۶۷۷

پول‌تومانی۲شاهی ۶۲۸۰۹۰

پول تومانی ۲ شاهی۷۳۵۴۱ ۱ـ۲۶ ا ـ ۵۷۸

پول شرطی موجود است بتلفن ۳۳۹۰۶۷و ۳۳۶۸۸۵مراجعه نمائید ۱ـ۸ آ ـ ۶۹۷

پول شرطی باسود
بانکی موجود است ۴۸۴۶۳ ۱ـ۱۰ آ ـ ۷۳۲

نمایشگاههای مبل

پرده دوزی ارجمند۳۳۷۳۷۰ ۱ـ۲۶ آ ـ ۷۱۵

پیراهن مبل ۳۳۹۵۰۰
تعویض پارچه مبل ۳۳۹۵۰۰ پرده دوزی شهرزاد ۳۳۹۵۰۰ ۱ـ۲۶ آ ـ ۷۲۶

شستشوی مبل و فرش

شستشوی مبل‌وفرش ادیب
مبل ، فرش ، تشك های ماشین در جای‌خودتمیز مینماید تلفن۹۵۲۴۵۴

شستشوی مبل وفرش‌ساحل
نظافت مبلمان‌و پلیش وسیله‌دستگاه برقی در جای خود تلفن ۹۱۵۶۵

شستشوی مبل و فرش کلین سرویس مبل مبتکر پیشرو
نظافت مبل و فرش در جای خود با مواد آزمایش شده با دستگاه منحصر بفرد تلفن ۹۵۲۰۴۶ ۱ـ۳۰ آ ـ ۶۹۰

دوراکلین سرویس بین‌المللی آمریکا
وابسته بکارخانجات خشکشوئی تاول ماستر‌ایران مبلمان و فرش و صندلی وسقف اتومبیل شما را در محل بدون شکافتن بامواد خارجی‌و دستگاه های اتوماتیك تمیز مینماید. تلفن های ۷۵۸۳۹۵ و ۷۵۸۳۹۶

سازمانهای فنی و فرهنگی

کلاسهای انگلیسی کاوسی برومند
مجهز به‌وسایل سمعی و بصری و دبیران مجرب خارجی تلفن هـای ۴۰۰۸۲ ـ ۴۴۶۱۲ ۱ـ۱۵ آ ـ ۶۳۳

مکتب‌انگلیسی‌نژاد
انگلیسی فرانسه شورت هند کنتراتی سه ماهه توسط بانوان خارجی ماشین نویسی مجانی پهلوی مقابل کاخ مرمر تلفن ۴۷۱۴۱و۴۲۰۸۶

دبیرستان ملی پسرانه سینا
خیابان امیریه چهارراه معزالسلطان ۲۹۵۴۱ باداشتن دبیران ممتاز و محیط بسیار مساعداز دانش‌آموزان علاقمند بتحصیل در دوره اولو دوم شعب طبیعی وریاضی ثبت‌نام مینماید شاگردان ممتاز واول هر کلاس ازپرداخت‌حقوق‌معاف‌خواهند بود ساعات درس کلاسها چهار ساعت قبل‌از ظهر ها ودوساعت بعد از ظهر ها خواهد بود . ۱ـ۳۰ آ ـ ۶۶۱

تدریس خصوصی

ماهی سی تومان
زبان انگلیسی و المانی بطور خصوصی تلفن ۴۹۴۹۴و ۶۱۳۷۶۰

ریاضیات . فیزیك وشیمی
توسط دبیر ریاضی ۳۵۲۷۰۷ ۱ـ۱۲ آ ـ ۸۹۰۳

تدریس خصوصی توسط دبیران مجرب وخارجی
ریاضیات و ادبیات زبان انگلیسی و مکالمه ، المانی توسط خانم خارجی‌بعد از ظهر هاتلفن۹۵۱۸۲۷

ریاضیات و دروس‌ابتدائی۷۶۳۱۰۶ ۱ـ۴ ا ـ ۹۴۴۵

ریاضیات، فیزیك، شیمی
متوسطه بویژه ششم و کنکور توسط دانشجوی فنی با تضمین دقت عمل تلفن ۹۵۳۸۸۷ ۱ـ۴ آ ـ ۸۶۶۵

دروس ریاضی‌ششم ریاضی
خصوصی تدریس میشود تلفن ۷۸۷۷۶ آ ـ ۹۶۳۳ ۱ـ۱۰

دانشجوی ریاضی آماده
تدریس ریاضی و فیزیك در آموزشگاه ها و خصوصی‌براهنمای شماره ۱۳۴ اطلاعات مراجعه‌شود.

معلم خصوصی
مبتکر تدریس نو آموزان پر استعداد و کم سالی که مایلند بصورت داوطلب‌درامتحانات متفرقه (ششم ابتدائی) شرکت نمایند به راهنمای شماره ۱۲۳ اطلاعات مراجعه نمایند . آ ـ ۹۵۵۵

پانسیون

(پانسیون ارمغان تربیت)

برای کودکان ۳تا ۱۱ سال با استخر شنا وبرنامه های سرگرم کننده .جاده‌پهلوی سه‌راه‌عباس‌آباد تلفن ۶۲۹۴۲۴ ۱ـ۳۰ آ ـ ۶۶۸

برنامه سینماها

● **برای پیروزی ـ رنگی ـ سینه‌راما ـ هنری فاندا**
آتلانتیك (۶۲۷۱۷۱) ۱۱ ـ ۳ ـ ۶ر۱۵ ـ ۹ر۳۰

● **بوئینك، بوئینك ـ رنگی ـ تونی کورتیس**
درایوین (۷۸۱۷۹۵) ۷ر۴۵ ـ ۹ر۴۵

● **باشمشیر و آتش ـ سینماسکوپ ـ رنگی ـ جین کرین**
سعدی (۳۳۶۴۶۸) ۱۰ر۴۵ ـ ۲ر۴۵ ـ ۴ر۴۵ ـ ۶ر۴۵ ـ ۸ر۴۵ سپهر (۳۳۶۴۲۴) ۱۰ر۱۵ ـ ۱۲ر۱۵ ـ ۲ر۱۵ ـ ۴ر۱۵ ـ ۶ر۱۵ ـ ۸ر۱۵ رویال (۴۹۷۸۵) ۱۱ر۱۵ ـ ۳ر۱۵ ـ ۵ر۱۵ ـ ۷ر۱۵ ـ ۹ر۱۵

● **بسترهای‌جداگانه ـ فروزان ـ ایرج قادری**
پلازا (۴۴۲۵۵) ۱۱ ـ ۳ ـ ۵ ـ ۷ر۱۵ ـ ۹ر۳۰

● **بهرام شیر دل ـ رنگی ـ بیك‌ایمانوردی ـ فرانك**
میامی (۷۴۳۲۹) ری (۲۲۵۷۸) تیسفون (۹۳۸۸۲) ۱۱ ـ ۳ ـ ۵ ـ ۷ ـ ۹ آسیا (۴۲۹۰۹) ۱۱ ـ ۳ ـ ۵ر۱۵ ـ ۷ر۳۰ ـ ۹ ناتالی (۹۵۴۵۳۴) ۱۰ ـ ۱۲ ـ ۲ ـ ۴ ـ ۶ ـ ۸ المپیا (۹۱۷۹۶) سیلوانا (۳۳۳۷۷۷) رکس (۳۳۵۲۹۳) همای (۶۹۶۶۴) ستاره (۵۸۷۲۱) پرسپولیس (۵۸۱۰۸۳) ۱۰ر۳۰ ـ ۲ر۳۰ ـ ۴ر۳۰ ـ ۶ر۳۰ ـ ۸ر۳۰

● **بخاطر هزار دلار جایزه ـ سینماسکوپ ـ رنگی ـ**
برلیان (۳۳۳۵۳۵) ۱۰ ـ ۱۲ ـ ۲ ـ ۴ ـ ۶ ـ ۸

● **تعطیلات درسوئد ـ رنگی ـ بوب‌هوپ‌ـدینامویل**
مولن‌روژ (۷۲۹۲۹) ۱۱ ـ ۳ر۳۰ ـ ۵ر۳۰ ـ ۷ر۳۰ ـ ۹ر۳۰ دیانا (۴۷۳۶۵) ۱۱ ـ ۲ ـ ۴ ـ ۶ ـ ۸ ـ ۱۰ مهتاب (۴۷۷۷۷) ۱۰ر۳۰ ـ ۳ ـ ۵ ـ ۷ ـ ۹ کریستال (۳۳۷۶۷۵) ۱۰ر۳۰ ـ ۲ر۳۰ ـ ۴ر۳۰ ـ ۶ر۳۰ ـ ۸ر۳۰ اسکار (۹۵۰۸۹۸) ۱۰ ـ ۲ر۳۰ ـ ۴ر۳۰ ـ ۶ر۳۰ ـ ۸ر۳۰

● **توپهای سن‌سباستیان ـ رنگی ـ ۷۰ میلیمتری ـ**
گلدن‌سیتی (۶۱۳۲۶۹) ۱۱ ـ ۲ر۳۰ ـ ۵ ـ ۷ر۳۰ ـ ۱۰

● **ترن ـ برت‌لنکستر ـ پل‌اسکوفیلد ـ ژان‌مورو**
تخت جمشید (۴۳۵۵۰) ۱۱ ـ ۳ ـ ۵ ـ ۷ ـ ۹

● **حدس بزن چه‌کسی برای شام می‌آید ـ رنگی ـ**
پارامونت (۴۸۳۲۱) ۱۱ر۱۵ ـ ۳ر۳۰ ـ ۵ر۳۰ ـ ۷ر۳۰ ـ ۹ر۴۵

● **حادثه جویان ـ سینماسکوپ ـ رنگی ـ الن دلون**
ماژستیك (۶۸۴۶۱) ۱۱ ـ ۳ ـ ۵ ـ ۷ ـ ۹

● **دکتردولیتل ـ رنگی ـ رکس‌هریسون ـ سامانتاایگار**
دیاموند (۶۲۸۴۰۰) ۱۱ ـ ۳ ـ ۵ر۱۵ ـ ۷ر۳۰ ـ ۹ر۴۵

● **دنیای لورل‌وهاردی ـ لورل ـ هاردی ـ جین‌هارلو**
ایفل (۴۵۳۷۷) تاج (۳۳۳۰۶۴) ۱۰ ـ ۱۲ ـ ۲ ـ ۴ ـ ۶ ـ ۸ ـ ۱۰ متروپل (۳۳۹۴۱۰) ۱۰ر۳۰ ـ ۲ر۳۰ ـ ۴ر۳۰ ـ ۶ر۳۰ ـ ۸ر۳۰

● **۱۲ مرد خبیث ـ سینماسکوپ ـ رنگی ـ لی‌ماروین**
پانوراما (۷۹۳۵۷۰) ۹ ـ ۱۲ ـ ۳ ـ ۶ ـ ۹

● **زن و قمارباز ـ رنگی ـ وارن‌بیتی ـ سوزانایورك**
رادیوسیتی (۴۳۳۲۰) ۱۱ر۱۵ ـ ۳ر۳۰ ـ ۵ر۳۰ ـ ۷ر۳۰ ـ ۹ر۴۵ نیاگارا (۶۵۳۰۷) ۱۱ ـ ۳ ـ ۵ ـ ۷ ـ ۹ر۱۵ ب.ب (۶۹۶۴۱) ۱۰ر۱۵ ـ ۲ ـ ۴ ـ ۶ ـ ۸ ـ ۱۰ ادئون (۳۳۸۱۱۸) آستارا (۸۴۰۲۲) ۱۰ر۳۰ ـ ۲ر۳۰ ـ ۴ر۳۰ ـ ۶ر۳۰ ـ ۸ر۳۰

● **ستیز بااسلحه ـ رنگی ـ گلن‌فورد**
فردوسی (۳۳۵۷۸۴) ۱۰ر۳۰ ـ ۲ر۳۰ ـ ۴ر۳۰ ـ ۶ر۳۰ ـ ۸ر۳۰

● **شکار شوهر ـ وحدت ـ سهیلا ـ بهمنیار**
حافظ (۳۳۴۰۷۴) ۱۰ر۳۰ ـ ۲ر۳۰ ـ ۴ر۳۰ ـ ۶ر۳۰ ـ ۸ر۳۰

● **شبی سخت در جریکو ـ رنگی ـ جان‌وین**
کیهان (۹۲۳۶۰) ۱۰ر۳۰ ـ ۲ر۳۰ ـ ۴ر۳۰ ـ ۶ر۳۰ ـ ۸ر۳۰

● **عشق و ناکامی ـ رنگی ـ سوران‌هایوارد ـ جان‌گاوین**
بولوار (۶۰۲۹۲) ۱۱ ـ ۳ ـ ۵ ـ ۷ر۱۵ ـ ۹ر۳۰

● **کاپلان ماموراف ۱۱۸ ـ رنگی ـ ریچاردوایلر**
زهره (۳۰۴۸۰۸) ۹ر۳۰ ـ ۱۱ر۳۰ ـ ۱ر۳۰ ـ ۳ر۳۰ ـ ۵ر۳۰ ـ ۷ر۳۰

● **گرداب‌گناه ـ بهروز وثوقی ـ پوری بنائی ـ مینا**
اونیورسال (۶۶۹۵۳) پاسیفیك (۷۳۳۱۱) ۱۱ ـ ۳ ـ ۵ ـ ۷ر۱۵ ـ ۹ر۱۵ تراس اونیورسال ۷ر۳۰ ـ ۱۰ ایران (۳۳۶۳۵۴) تهران (۳۳۸۱۶۵) مونت‌کارلو (۷۹۷۴۱) نپتون (۷۶۰۱۳۶) پاسارگاد (۷۹۲۷۸۲) ۱۰ر۳۰ ـ ۲ر۳۰ ـ ۴ر۳۰ ـ ۶ر۳۰ ـ ۸ر۳۰ الوند (۵۵۰۳۸) لیدو (۷۹۱۲۸۲) ژاله (۳۰۴۱۲۰) ۱۰ ـ ۱۲ ـ ۲ ـ ۴ ـ ۶ ـ ۸

● **لایم لایت ـ چارلی‌چاپلین**
تراس دیانا ـ۷و نیم بعداز ظهر

● **موشکها نباید پروازکنند ـ یوری ولکف ـ ویاآرتمان**
سینه‌موند (۴۸۳۲۲) ۱۱ ـ ۳ ـ ۵ ـ ۷ ـ ۹

● **مبارزه سری‌هری‌فریك ـ رنگی ـ پل‌نیومن ـ**
کاپری (۴۸۴۰۱) ۱۱ ـ ۳ ـ ۵ ـ ۷ ـ ۹ر۱۵ اروپا (۳۰۳۱۷۹) ۱۰ر۳۰ ـ ۲ر۳۰ ـ ۴ر۳۰ ـ ۶ر۳۰ ـ ۸ر۳۰ ریولی (۷۵۷۷۷۷) پولیدور (۶۴۵۸۵) ۱۱ر۱۵ ـ ۳ر۳۰ ـ ۵ر۳۰ ـ ۷ر۳۰ ـ ۹ر۳۰ کیهان (۹۲۳۶۰) ۱۰ر۱۵ ـ ۲ر۱۵ ـ ۴ر۱۵ ـ ۶ر۱۵ ـ ۸ر۱۵

● **وقتیکه غنچه‌ای شکفته میشود ـ رنگی ـ ششی کاپور**
آریا (۳۳۹۸۸۴) ۹ ـ ۱۱ر۳۰ ـ ۲ ـ ۴ر۳۰ ـ تراس ۷ر۳۰ ـ ۹

● **۷ گناه‌کبیره ـ رنگی ـ راکل‌ولش ـ پیتر کوك**
امپایر (۶۲۳۹۴۲) ۱۱ر۱۵ ـ ۳ر۳۰ ـ ۵ر۳۰ ـ ۷ر۳۰ ـ ۹ر۴۵ تراس ۸ ـ ۱۰ سانترال (۴۸۶۸۶) ۱۱ ـ ۳ ـ ۵ ـ ۷ ـ ۹ر۱۵

● **هتل ـ رنگی ـ رودتیلور ـ کاترین‌اسپاك**
تراس نیاگارا ـ ۷ر۳۰ ـ ۹ر۳۰

● **سوغات فرنك ـ مصدق ـ اسدزاده**
نادر (۳۳۹۰۹۵) ۹ ـ ۱۱ ـ ۱ ـ ۳ ـ ۵ ـ ۷ ـ ۹
دنیا (۳۳۳۸۱۲) ۱۰ر۳۰ ـ ۲ر۳۰ ـ ۴ر۳۰ ـ ۶ر۳۰ ـ ۸ر۳۰
مراد (۷۳۳۸۲) ۱۰ر۳۰ ـ ۲ر۳۰ ـ ۴ر۳۰ ـ ۶ر۳۰ ـ ۸ر۳۰
فلور (۲۸۰۹۶) ۹ ـ ۱۱ ـ ۱ ـ ۳ ـ ۵ ـ ۷ ـ ۹
شرق (۵۴۰۲۴) ۱۰ر۳۰ ـ ۲ر۳۰ ـ ۴ر۳۰ ـ ۶ر۳۰ ـ ۸ر۳۰
کارون (۹۵۱۰۶۵) ۱۰ر۳۰ ـ ۲ر۳۰ ـ ۴ر۳۰ ـ ۶ر۳۰ ـ ۸ر۳۰
رامسر (۵۲۰۶۰) ۱۰ ـ ۱۲ ـ ۲ ـ ۴ ـ ۶ ـ ۸
جهان (۶۰۳۵۰) ۹ ـ ۱۱ ـ ۱ ـ ۳ ـ ۵ ـ ۷ ـ ۹
جی (۹۱۲۰۷) ۱۰ر۳۰ ـ ۲ر۳۰ ـ ۴ر۳۰ ـ ۶ر۳۰ ـ ۸ر۳۰

● **آخرین نبرد آپاچی ـ دیدار**
البرز (۳۰۴۲۵۸) ۸ر۳۰ ـ ۱۱ر۳۰ ـ ۲ر۳۰ ـ ۵ر۳۰ ـ ۸ر۳۰

● **خشم ـ سینماسکوپ ـ رنگی ـ گلن‌فورد**
پردیس ۱۰ر۳۰ ـ ۱۲ر۳۰ ـ ۲ر۳۰ ـ ۴ر۳۰ ـ ۶ر۳۰ ـ ۸ر۳۰

● **زندگی ـ ویجنتی‌مالا ـ راجندراکومار**
مشعل (۳۳۳۸۲۶) ۱۰ر۳۰ ـ ۱۲ ـ ۳ ـ ۵ر۳۰ ـ ۸

● **زوربای یونانی ـ آنتونی کوئین**
کسری (۷۵۶۹۳۹) ۱۱ ـ ۲ر۳۰ ـ ۴ر۴۵ ـ ۷ ـ ۹ر۳۰

● **یوکانچو ـ استوارت ویتمن**
فری (۹۵۳۳۳۶) ۱ ـ ۳ ـ ۵ ـ ۷ ـ ۹

دکتر قدرت‌الله واحدی:

«مسئله طلاق» در لایحه حمایت خانواده -۲-

مواد قانونی مربوط به مهریه باید از قانون مدنی ایران حذف شود

۴- ایراد وارد بماده ۱۷ لایحه قانون حمایت خانواده

مقنن در این ماده صریحا اظهار داشته است که طلاقهای واقعه به موجب ماده ۱۱ از نوع طلاق‌بائین خواهد بود . ایرادی که ما باین ماده داریم آنست که بچه دلیل فی‌المثل طلاقی که بر اثر ابتلاء شوهر ویا زن به اعتیاد مضر واقع شده غیر قابل رجوع باشد سئوال من آنستکه هرگاه طلاقی بدین جهته واقع شود ولی زن یاشوهر معتاد در مدت عده متنبه شود و ترک اعتیاد نماید بدین امید که به آغوش خانواده‌اش باز گردد آیا غیر منطقی نیست که دست ردبه سینه او زده در ها را به‌سوی او به بندیم ؟ بخصوص که رجعی دانستن طلاق در چنین موردی حائز سه نفع فوق‌العاده مهم بشرح زیر می باشد .

۱- تشویق افراد به ترک اعتیادات با استفاده از احساسات خانواده دولتی آنان .

۲- حمایت واقعی از خانواده از طریق ایجاد امکان پیوستگی رشته ازهم گسیخته آن .

۳- جلوگیری از ولگردی اطفال و سعی در اتخاذ تدابیری بمنظور اینکه آنان در آغوش خانواده خویش پرورش یابند مسئله اخیر حائز آنچنان اهمیتی است که برهیچکسی پوشیده نیست نگاهی سطحی به آمار طلاقهای واقع‌شده در سه‌ماهه آخرسال ۴۶ نشان میدهد که تنها در ۱۲۷۵ فقره طلاق واقعه ۲۷۶۶ طفل از پدر و مادر جدا شده‌اند معلوم نیست حضانت و سرپرستی این اطفال با چه کسی خواهد بود، چگونه آنها تربیت خواهند شدو بالاخره بجای محبت های مادر و نوازشهای پدر از کدام مهر و عطوفتی برخوردار خواهند بود وبا عنایت باینکه مسئله اطفال امروز در جهان مترقی بعنوان مهمترین موضوع اجتماعی همواره مورد مطالعه محققان است و نقشی که آنان در ساختن زیر بنای اجتماع آینده بر عهده دارند لزوم تجدید نظر در ماده ۱۷ کاملا محسوس است.

پیشنهادات اصلاحی بمنظور تحکیم مبانی خانواده

پیشنهاد اول :صلاحیت رسیدگی به دعاوی طلاق که طبق ماده ۱ به دادگاه شهرستان ودر موردی دادگاه بخش داده شده یا قابل رسیدگی پژوهشی باشد « مثل فرانسه ، انگلستان ، امریکا » و یا اینکه صلاحیت رسیدگی باین قبیل دعاوی منحصر به دادگاه استان باشد «مثل سیستم حقوقی روسیه»

پیشنهاد دوم : در ماده ۸ که ناظر به تقاضای متقاضی طلاق می باشد تجدید نظر شده خواهان ملزم به ذکر موارد زیر در درخواست تنظیمی باشد .

۱- تعداد فرزندان

۲- سن اطفال

۳- زمانی که از ازدواج آنان میگذرد .

بدیهی است که هرکدام از موارد سه گانه فوق میتواند در نحوه تصمیم قاضی موثر باشد بدین توضیح که هرگاه زوجین دارای اطفال متعدد و کم سن و سال باشد یامدت بسیار کمی از ازدواج آنان گذشته باشد مسلما محکمه سختگیری بیشتری باید معمول دارد و بالعکس درصورتی که نتیجه این ازدواج تولد کودکی نبوده و یا منحصر یك طفل بزرك سال باشد محکمه آمادگی بیشتری برای موافقت باطلاق خواهد داشت.

پیشنهاد سوم : درماده ۹ که طلاق توافقی پذیرفته شده حتما باید تجدید نظر شود و بنابشرحی که در قسمت ایرادات گذشته است حذف این ماده بمنظور تحکیم مبانی خانواده و تامین آینده اطفال حائز کمال ضرورت است .

پیشنهاد چهارم :

ماده ۱۱ - قانون حمایت خانواده درمقام ذکر علل وقوع طلاق از ذکر ارتکاب جرم زن غافل مانده است پیشنهاد می‌شود که این عامل نیز به ماده ۱۱ اضافه گردد .

پیشنهاد پنجم :

ماده ۱۶- قانون حمایت خانواده متضمن این مطلب است که تصمیم دادگاه درچهار مورد قطعی است . شق اول ماده مربوط به صدور گواهی عدم امکان سازش میباشد و شق چهارم نیز میگوید حق ملاقات پدر یامادر یا اقربای طبقه اول غائب یامتوفی با طفل یااطفال ایرادما باین دوشق ماده یادشده است :

الف : درمورد شق اول ماده قطعی بودن تصمیم دادگاه را در خصوص صدور گواهی عدم امکان سازش نمیتوانیم پذیرا باشیم . زیرا بنا بشرحی که گذشت منافی منافع خانواده و حمایت اطفال می‌باشد بنابراین پیشنهاد می‌شود که این تصمیم قابل رسیدگی استینافی باشد یااصولا صلاحیت رسیدگی رادراین مورد (صدور گواهی عدم امکان سازش) به محکمه استیناف محول کنیم

ب- درمورد شق چهارماده قانون گزار ذکر نکرده است که ازاقربای طبقه اول غائب یامتوفی چیست؟ آیامنظور از اطلاق عبارت آنستکه اقربا اعم از نسبی و سببی هستند یا اینکه فقط ناظر به اقربای نسبی می‌باشد ؟(که بنظر میرسد نظر به مورد اخیر باشد) بهرحال لازم است کلمه نسبی بعداز اقربا ذکر شود و چنانچه منظور اعم ازنسبی وسببی باشد نیز تصریح گردد.

پیشنهاد ششم :

حذف مهر از قانون مدنی ایران باتوجه باینکه درهیچ سیستم حقوقی جهان برای زن مهریه درنظر گرفته نشده است بنابراین کاملا بدیهی است که در حقوق ایران که مقتبس از حقوق اسلامی است فلسفه وجود مهر امتیازی بوده است که مرد درمورد طلاق دادن زن داشته است و حالا که این امتیاز از مرد گرفته شده است در واقع کفه دیگر ترازو که زن هست سنگینی دارد یعنی زن امتیازی دارد که دریافت مهر است ولی مرد هیچ. وچون هدف ایجاد تساوی کامل بین زن و مرد است وبرطرف کردن تبعیض بنابراین دراین مورد نیز که بمرد اجحاف شده و درحق او تبعیض روا داشته‌اند این رفع تبعیض باید بعمل آید . بنابراین پیشنهاد میشود. ماده‌ای به‌شرح زیر تنظیم گردد .

کلیه مواد قانون مدنی مربوط به مهر ملغی است مگر درمورد نکاح های قبل از تصویب این ماده قانونی که درحکومت موارد مقررات یادشده خواهد بود .

کتابهای برگزیده کودکان معرفی شد

● نمایشگاه بهترین تصاویر کتابهای کودکان درجهان گشایش یافت

عصر دیروز طی مراسمی درباشگاه دانشگاه تهران کتاب‌های برگزیده کودکان ونوجوانان سال ۱۳۴۶ معرفی گردید در این مراسم همچنین نمایشگاه بهترین تصاویر کتاب‌های کودکان درجهان گشایش یافت .

کتاب های برگزیده که برای سه گروه سنی انتخاب شده است عبارتند از : بعد اززمستان درآبادی ما، نوشته آقای سیاوش کسرایی، ناشر کانون پرورش فکری کودکان ونوجوانان ، برای گروه سنی ۳ تا ۸ سال کتاب جمشید شاه ، نوشته آقای مهرداد بهار، ناشر کانون پرورش فکری کودکان ونوجوانان برای گروه سنی ۸ تا ۱۲ سال .

کتاب «حواس اسرار آمیز حیوانات» اثر «ویتوس دروشر » ترجمه اسحق لاله‌زاری - ناشر بنگاه اشرفی برای گروه سنی ۱۲ تا ۱۵ سال .

درنمایشگاه بهترین نقاشی های کتاب‌های کودکان درجهان ۱۲ قطعه نقاشی که ازطرف بیینال بین‌المللی نقاشی‌های کتابهای بچه‌ها از براتیس لاو چکسلواکی فرستاده شده است به معرض نمایش گذاشته شده است.

دختران و پسران ایران
روز سه‌شنبه هرهفته فقط
یك مجله می‌خوانند .
اطلاعات
دختران و پسران

تعطیلات تابستان بهترین فرصت برای پرورش استعداد کودکان است

زنان

مملکت برای آن است که جوانان مشتی محفوظات بی‌ارزش فراگیرند درحالیکه کودك وجوان امروز ایرانی میخواهد مانند کودکان و جوانان کشورهای پیشرفته و مترقی (مطالعه کند کتاب مخصوص خودرا بخواند فیلم به‌بیند وباموزیك و هنرعکاسی -شکار-سواری- شنا-ورزش های تفریحی -نقاشی- گردش درموزه های طبیعی وباستانی ومجسمه سازی آشنا شود (مریام) نیز درکتاب مشهورتربیتی خود معتقد است که برنامه‌های آموزشگاه ها بایداز بازیهای معمولی و کارهای رغبت‌انگیز که بچه‌ها دوست دارند تشکیل شود تادبستان مانند خانه‌از نظر کودکان محبوب ودوست داشتنی جلوه نماید و چون تنظیم برنامه‌هائی مطابق ذوق و قریحه کودکان در جریان سال تحصیلی باتراکم مواد درسی و عملی کمتر عملی است بهترین راه این است که بااستفاده از تعطیلات تابستان و تنظیم برنامه های مورد علاقه کودکان هم به‌پرورش استعدادهای گوناگون آنان پرداخت و هم از اتلاف انرژی و وقت آن جلوگیری شود تشکیل کلاسهای مورد علاقه جوانان و کودکان مثل کلاسهای - نقاشی - مجسمه سازی موزیك .ماشین‌نویسی.هنرهای‌دستی و کارهای صنعتی . تفریحات‌سالم و ورزش‌های گوناگون بهیچوجه اشکال ومانعی ندارد تنها اندك ذوق و علاقه وابتکار کافی است باتنظیم چنین برنامه هائی در هفته سه یاچهار روز اطمینان و اعتماد خانواده‌ها بدستگاه‌های تربیتی بیش از بیش جلب خواهدشد که نتیجه آن همکاری بیشتر در ضمن سال تحصیلی خواهدبود - طبیعی است کودکانی که درتابستان بجای سرگردانی و ولگردی چیزی فرا میگیرند و گلهای ذوق و استعداد خودرا سیراب میسازند باعلاقه و عشق بیشتر برای آغاز سال تحصیلی آماده میگردند .

رضا ایزدی

بهمان‌اندازه که تعطیلات وسیع تابستانی درصورت نداشتن هدف و برنامه معین برای کودکان وجوانان خفقان‌آور وزیان انگیز و کسل کننده‌ای است بهمان میزان هم‌در صورت داشتن برنامه حساب شده میتوان تعطیلات وسیع تابستانی را برای کودکان و جوانان سودمند و فرح‌بخش وآموزنده نمود و این‌در صورتی است که مسئولین آموزش و پرورش با کمك و معاضدت و همفکری و همکاری خانواده‌ها برای کودکان وجوانان که وجود وروحشان سرشار ازانرژی و ذوق است برنامه های سودمند ترتیب دهند این عقیده دیوئی متفکر و مربی نامدار است که میگوید:

«کودك نیازمند فعالیت است هم فعالیت بدنی وهم فعالیت ذهنی همچنان که رشد بدنی و ذهنی در امتداد یکدیگر انجام میگیرد اعمال و حرکات طفل نیز باید واجد این دوگونه فعالیت باشد » حال اگر بنام تعطیلات تابستان درآموزشگاه هاو کلاسها بسته شود و زمین های بازی و تفریح جنب وجوش جای خودرا بسکوت وخاموشی دهدتردید نخواهد بود که نتیجه زحمات ۹ ماه سال تحصیلی باتلف شدن انرژی و هدر شدن نیروی جسمانی و فکری نونهالان از بین خواهدرفت بدبختی و تاسف دراین است که دربرنامه های آموزشی بخصوص درگذشته بهیچوجه بجنبه‌های تربیتی وروحی و ذوقی کودکان وجوانان و دنیا و اجتماعی که درآن زیست میکنند توجه نشده است و صرف این‌همه سرمایه مادی و نیروی انسانی در دستگاه بزرك آموزش و پرورش

کاواساکی
شاهین موتورسیکلت های جهان
باتغییرات وامتیازات جدید وارد شد
آ-۱۸۳۳۴

برای زیبائی ، درخشش وهماهنگی بیشتر
در منازل
فقط وفقط از کاشیهای رنگی ویا زرنیی استفاده نمایید
ایران
تنها کاشی
استاندارد شدهٔ ایران
و
نمایشگر رنگها ونقشها
سازمان پیشرو

مبارزه با گرانی بی علت

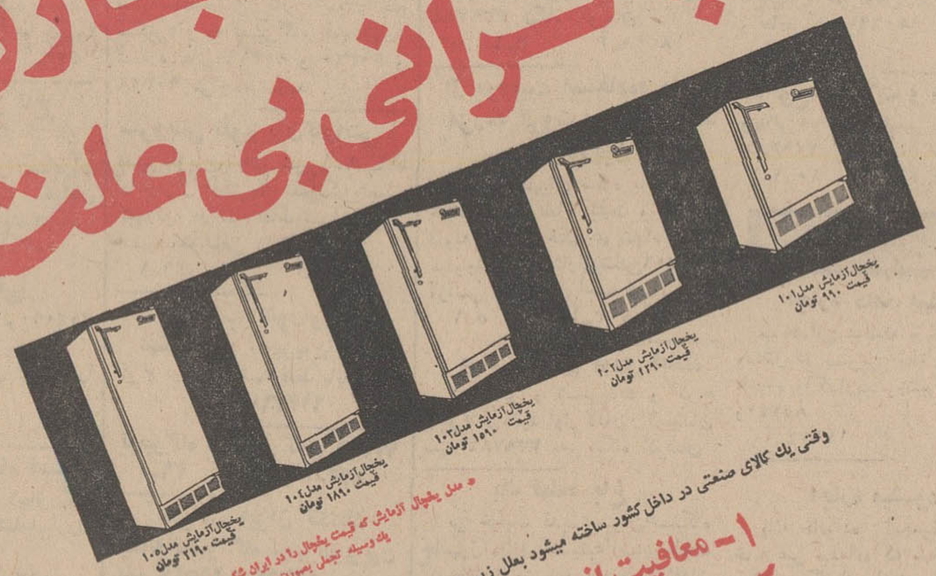

وقتی یك کالای صنعتی در داخل کشور ساخته میشود بعلل زیر بایستی ارزانتر از کالاهای مشابه وارداتی عرضه شود:

۱- معافیت از پرداخت گمرك و سود بازرگانی
۲- حمایت بیدریغ دولت از صنایع داخلی و پائین بودن هزینه تولید
۳- صرفه‌جوئی در مخارج حمل و نقل

فقط تهیه محصول بمیزان کم ممکن است هزینه شناخته واحد کالا را بالا ببرد در صورتی که کارخانجات صنعتی آزمایش این مشکل را با تولید زیاد حل کرده‌اند.
بنابراین وقتی آزمایش یخچال یاکولر یا اجاق گاز خود را با تمام برتری‌های مسلم آن با قیمتی ارزانتر به هموطنان عزیز خویش عرضه میکند برای آنست که میخواهد باگرانی بدون علت مبارزه کند بخاطر اینکه تمام مردم ایران بتوانند از مزایای زندگی مدرن امروزی و وسائل ضروری زندگی برخوردار شوند و یك تناسب منطقی میان قدرت خرید آنها و قیمت محصولات صنعتی مورد نیاز آنها وجود داشته باشد.
آزمایش درانجام این خدمت پیشقدم شد و ملت ایران نیز با استقبال شایان و بیدریغ خود از محصولات آزمایش در مقام قدرشناسی برآمد.
ما امیدواریم سایر تولید کنندگان داخلی در این راه حتی از ما هم گوی سبقت را بربایند.

آزمایش
بزرگترین واحد صنایع فلزی ایران
پیشرو تقلیل قیمتها

آزمایش سازنده بهترین وسائل آسایش

ظرفیت سیلوهای کشور به‌یک میلیون تن افزایش می‌یابد

اقتصاد

رکود معاملات در بازار اصفهان

بازار معاملات اصفهان در هفته گذشته جریان ساکتی داشت بازا ردادو ستد انواع خشکبار ،دانه های روغنی ، کنیرای مفتولی و خرمنی ، انواع ریسمان پشمو کاغذ راکد بودو معاملات پوست و روده ، انواع قماش ، انواع فلزات و چای داخلی‌وخارجی جریان عادی داشت .ولی معاملات تجارتی انواع اهن رواج داشت .

مظنه چند قلم از کالا ها بشرح زیر بود :

*** خشکبار**

مغز بادام شهری هر کیلو ۱۰۰ ریال ، بادام تلخ ۴۶ ریا ل، بادام محب علی ۱۹۰ ریال و بادام نجف ابادی ۲۶ ریال .

● پوست وروده

پوست قصابی‌هر جلد۱۹۰ ریال ، پوست بز ۶۵ ریال ، رودی گوسفند هر رشته ۶۵

بازار شهرستانها

ریال و روده بزی ۵۰ ریال

● کنیرا

کنیرای مفتولی درجه یك هر کیلو ۸۵۰ ریال .مفتولی درجه ۲ هر کیلو ۷۵۰ ریال و درجه ۳ ـ ۶۲۰ ریال .

*** اهن وسایر فلزات**

اهن نبشی جور هر کیلو هر کیلو ۱۶ ریال ، اهن ورق سفید ۲۴ ریال ، تیر اهن ۱۳٫۵ ریال ، مس تخته ۱۶۰ ریال ، قلع ۳۱۰ ریال، طلا هر مثقال ۵۰۸ ریال و نقره ۱۰ مثقال ۲۰۰ ریال.

● چای

چای شکسته هند هر کیلو ۴۵۰ تا۶۰۰ ریال ،چای قلمی ۴۰۰ تا ۵۰۰ ریال،چای باروتی هند ۴۵۰ تا ۵۵۰ریال.

اوراق‌خزانه از هفته آینده د ربورس عرضه میشود

سهام بانك توسعه صنعتی‌ومعدنی ایران در جلسه معامله دیروز از ۱۲۸۰ ریال به ۱۲۰۰ ریال تنزل کرد.

علت کاهش بهای سهام بانك‌مزبور این بود که سهام دیروز باکوپن سال جدید مبادله‌شدوطبعاسود سال قبل به آنها تعلق نمیگرفت .

از هفته آینده دستور خرید و فروش اوراق‌خزانه دربورس‌بمرحله اجرا گذاشته میشود و کارگزاران میتوانند در بورس آنرا مبادله نمایند. این اوراق بصورت حراج خواهد بود.

وزیرصنایع هند بایران می‌آید

بقرار اطلاع آقای فخرالدین احمد وزیر صنایع‌هند روز نوزدهم تیرماه در راس هیائی‌ازکارشناسان اقتصادی و فنی آن کشور وارد تهران می شود .

وی که مدت شش روز در تهران توقف‌خواهدداشت مذاکراتی در زمینه توسعه روابط اقتصادی بین ایران و هند بعمل می آورد .

کنفرانس آموزش حرفه‌ای دررامسر تشکیل شد

روز یکشنبه کنفرانس آموزش حرفه‌ای سنتو در رامسر تشکیل شد دراین کنفرانس شش نفر از هر کشور یعنی ایران ، ترکیه و پاکستان باتفاق کارشناسان امریکا وانگلستان‌شرکت دارند .

کنفرانس مذکور مدت یك هفته بطول می انجامد و طی آن‌پیرامون طرحهای تسریع آموزش کارگران ماهر ونیمه ماهر که قادر به‌تامین نیازمندی های صنایع کشور های عضو پیمان مرکزی باشدمذاکره و تبادل نظر خواهدشد .

هواپیمائی پان امریکن تقدیم میکند

مسافرت ۴۰ روزه باروپا

روز حرکت ۲۵ تیرماه ۱۳۴۷

بازدید از : :بیروت ـ رم (ناپل ـ کاپری) ـ نیس ـ بارسلون ـ ژنو ـ پاریس ـ لندن ـ هامبورك ـ وین ـ فرانکفورت :

واقامت‌درهتل‌های خوب ـ اطاق دو نفره با حمام ـ باصبحانه

قیمت ۵۱۴۰۰ ریال

برای کسب اطلاعات بیشتر لطفا با شرکت‌هواپیمائی پان‌آمریکن تلفن‌های ۵ـ ۶۵۹۹۱ تماس بگیرید.

مسافرت باپان امریکن باشکوهتراست

PAN AM

IT/AP/1347/P.G مجرب‌ترین شرکت هواپیمائی جهان

ورق شیروانی پلاسکوکار

سقفی مدرن ـ محکم ـ زیبا ـ روشن ـ برای جایگاه بنزین ـ پارکینگ عمومی گاراژ ـ کارخانجات گلخانه ـ آلاچیق ـ پلاژ ـ بنگاههای عمومی و بازار

مرکز پخش : تهران بازار فروشگاه مرکزی پلاسکوکار تلفن ۲۲۲۱۰ ـ ۲۲۵۱۹

مراکز فروش تهران و شهرستانها فروشگاه های پلاسکوکار

علیرغم چهارسال فعالیت درچهارچوب همکاری عمران منطقه‌ای

وضع دادوستد بین کشورهای عمران منطقه‌ای تأسف‌آور است

در حالیکه کشورهای‌عضو عمران منطقه‌ای درراه‌تحکیم همبستگی‌های اقتصادی خود کوشش میکنند در حجم مبادلات بین آنها هماهنگی وجودندارد. گرچه‌تولیدات کشاورزی مهمترین بخش‌فعالیت آنها راتشکیل میدهد ودر ایران تقریبا بیش از۲۰ درصد در پاکستان در حدود ۴۵در صد ودر ترکیه ۳۲ درصد کل‌تولید راتشکیل میدهد .

در ایران باستثنای تولیدات نفتی ومعدنی تولیدات صنعتی رقم ۱۳٫۲ درصد درآمد ناویژه ملی ، در پاکستان ۱۱ در صد و در ترکیه۱۴ در صد میباشد . علاوه برآن‌صنایع سبك و مصرفی نیزتقریبا در هرسه کشوردر یك سطح قرار دارد .

اما بررسی حجم مبادلات سه کشور در ۱۱ ماهه سال ۱۳۴۶ نشان‌میدهد که مقدار واردات و صادرات این کشورها هماهنك نیست.

براساس آمار بازرگانی خارجی ایران در یازده ماهه سال قبل‌حجم واردات ایران از پاکستان۱۰ هزار تن به ارزش۲۶۵ میلیون ریال‌بود در حالیکه طی همین مدت صادرات بدون نفت ایران بپاکستان ازنظر وزن ۲۷۶۰تن و از نظر ارزش ۶۸٫۲ میلیون ریال بود .یعنی صادرات وزنی وارزشی پاکستان بایران معادل ۴۰برابر واردات آن کشور از ایران بوده است‌مبادلات ایران و ترکیه اصلا در سال گذشته رقم جالبی را تشکیل نمیدهد وحجم بازرگانی دو کشور در ردیف قطر، واتمالا، تایلند و مسقط قراردارد .

ایران در یازده ماهه سال‌گذشته فقط ۱۲۰ تن کالا بارزش ۷٫۴ نظر ارزش به ۲ میلیون ریال بود. میلیون ریال از ترکیه وارد کرده در حالیکه صادرات ایران به‌ترکیه از نظر وزن‌بدون نفت ۲٫۳ تن‌واز

فرچون پیش‌بینی‌میکند

اقتصادامریکادرسال‌جاری دچاربحران‌خواهدشد

کاهش تقاضای کالاهای داخلی در نیمه دوم سال ۱۹۶۸ با افزایش خریداران در سال بعد کاملاجران خواهد شد .

در این مقاله ذکر شده که تصویب لایحه جدیدمالیات‌بردرآمد ۶ میلیارد دلار بدرآمد خزانه‌دولت اضافه خواهد کرد .

اقتصاد وجهان

مجله فرچون چاپ آمریکا در شماره امروز خود پیش بینی کرده است که امور اقتصادی وبازرگانی ایالات متحده آمریکا در ماههای آینده با مشکلات زیادی روبرو خواهد شد و در اثر آن رشد اقتصادی این کشور کاهش‌خواهد یافت .

فرچون که یك مجله اقتصادی و بازرگانی است پیش بینی کرده که امور اقتصادی آمریکا درسال ۱۹۶۹ بهبودخواهدیافت ومخصوصا عدم هم‌آهنگی و اغتشاشی که در توازن پرداخت های آمریکا وجود دارد در این سال بر طرف خواهد شد .

کارشناسان بازرگانی این مجله ضمن تحقیقات و مطالعات عمیقی اعلام داشته‌اند که قدرت خرید در ششماهه دوم سال ۱۹۶۸ درایالات متحده آمریکا کاهش خواهدیافت و نوعی کسادی در بازار های‌داخلی آن بوجود خواهد آمد .

این کارشناسان معتقدند که

سیلو ها و انبار های فلزی کشور جهت نگهداری مازاد غلات،ظرفیت یك میلیون تن افزایش داده می شود .

خبرنگار ماگزارش میدهد طی قراردادی که اخیرا با شوروی‌منعقد شده‌است سیصد هزار تن سیلوی جدید در ایران ساخته خواهد شد که از جمله آن یك سیلوی‌بزرك مشابه سیلوی تهران بظرفیت ۶۴ هزار تن در کرج می‌باشدکه‌مقدمه ساختمان آن هم اکنون فراهم‌شده است. ساختمان سیلوهای جدید به ظرفیت سیصد هزار تن ، علاوه بر قراردادی است که در سال قبل جهت احداث یازده سیلو با دولت شوروی بسته شده است. بجز این قرارداد ها قرار دادی نیز بارومانی بسته شده که بر اساس آن در سایر شهرستان های غله خیز انبارهائی بظرفیت ۵۰ هزارتن ساخته میشود .

خبرنگار ما اضافه میکند تعدادی انبار فلزی در امین آباد و جنوب تهران برای نگهداری گندم احداث خواهدگردید .

جمع کل انبار های فلزی که در تهران و سایر شهرستانها ساخته خواهد شد ۵۰۰ هزار تن ظرفیت خواهد داشت .

یازده سیلو که طبق قرار داد همکاری‌های فنی و اقتصادی‌بوسیله شوروی ساخته شده بزودی‌تحویل ایران میشود و علاوه بر آن ۲۴ سیلو جدید براساس این‌همکاری ها ساخته خواهد شد .

باید دانست که بر اساس قرار داد های ایران و شوروی حجم مبادلات دو کشور تا سال ۱۹۷۵ معادل دویست در صد افزایش خواهدیافت و شوروی بزرگترین کشور خریدار کالاهای غیر نفتی ایران خواهدبود .

گفتم نکند عوضی دیده‌ام!

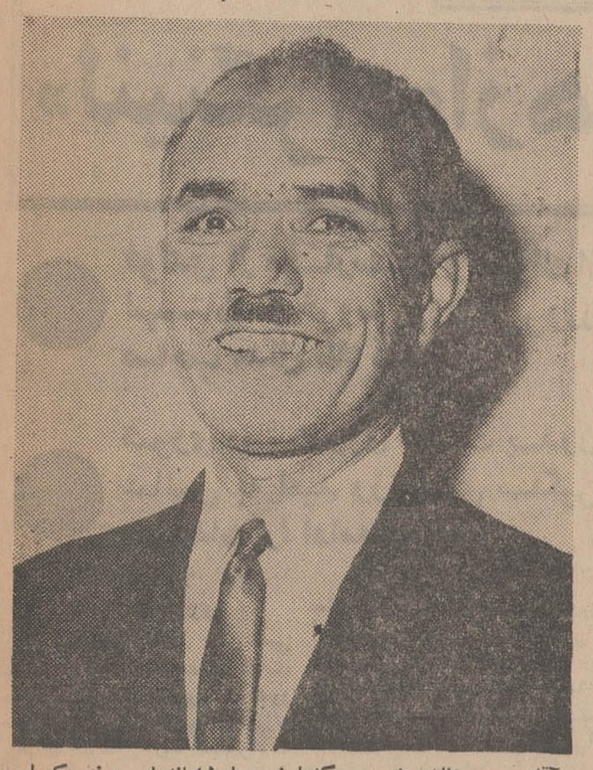

آقای حجت‌الله داودپور که با خرید بلیط اعانه‌ملی برنده یکمیلیون ریال جایزه ممتاز شد.

رویدادهای زندگی گاهی چنان‌بزرك وغیر منتظره است که سخت باعث شگفتی میشود و در پاره‌ای موارد باور کردن آنچه که روی داده‌است بکلی دشوار مینماید.

آقای حجت‌اله داودپور متصدی بوفه روزنامه اطلاعات که تعدادی بلیط اعانه ملی خریده بودمیگوید من پس از آنکه بلیطهایم‌را باشماره برنده تطبیق کردم و باآنکه باچشم خودم میدیدم که برنده‌صد هزار تومان شده‌ام بازهم نمیتوانستم باور کنم ، برنده جایزه ممتاز بلیطهای اعانه ملی توضیح میدهد در هفته گذشته طبق معمول تعدادی بلیط خریدیم ولی بعلت مشغله زیاد دو روز بعد از قرعه کشی یعنی صبح‌روز جمعه فرصتی پیدا کردم که شماره بلیطهایم را بانمره برندگان‌تطبیق کنم وبرای این منظور، روزنامه‌شب قبل را جلوم گذاشتم و شماره برندگان رابانمره بلیطهایم مقابله کردم، با آنکه می‌دیدم یکی از به‌نفع آنها استفاده شود.

بلیطهایم برنده صد هزار تومان شده است نمیتوانستم باور کنم تا اینکه همسرم را صدا زدم گفتم‌بیا ببین نکند من عوضی دیده‌ام ولی همینکه همسرم شماره برنده‌را دیدو یقین کرد بلیط من برنده صدهزار تومان شده است از خوشحالی‌چنان قشقرقی راه انداخت که نگو،واواز شوق این‌خوشبختی‌بزرك که‌بماروی آورده بود بکلی بیقرار شده بود.

آقای حجت‌اله داودپور که با همسر و دو فرزندش‌در خانه‌اجاره‌ای سکونت دارد میخواهد یك خانه قشنك و آبرومندی خریداری کند تاهم خانواده‌اش در آن براحتی سکونت کندوهم قسمتی از آن‌را باجاره واگذار نماید . برنده جایزه ممتاز همچنین میخواهد برای رفاه خانواده‌اش وسایل تازه‌ای از قبیل مبل ، رادیو ، تلویزیون خریداری کند و برای بچه‌هایش نیز مبلغی را در بانك پس‌انداز نمایدتا درآتیه

آگهی استخدام حسابدار

سازمان‌آب‌اراك باستناد تصویب‌نامه سیزدهمین جلسه هیئت محترم مدیره یکنفر حسابدار ورزیده دارای اطلاعات عمومی که علاوه بر تجربیات عملی معلومات کافی‌درعلم حسابداری‌دوبل‌و فن دفترداری‌داشته وباموراقتصادی وبازرگانی آشنا بوده وعلاوه بر حسن‌سلیقه واجد خصوصیات روحی. اخلاقی . جسمی و فکری لازمه حسابدار برجسته باشد از طریق‌مسابقه ومصاحبه استخدام می‌نماید .داوطلبان می‌توانند با مراجعه به سازمان آب و ملاحظه خط‌مشی حسابداری سازمان و اخذ اطلاعات لازم تا آخر وقت اداری‌روز پنجشنبه ۶تیرماه ۴۷ مدارك وسوابق خودرا ارائه دهند امتحانات کتبی بوسیله هیئت داوران ازساعت ۴تا ۶بعد از ظهر روزیکشنبه نهم تیر ماه درمحل سازمان آب اراك‌بعمل‌خواهدآمد.

مدیر عامل سازمان آب‌اراك ـ مهندس غفاری

آ ـ ۱۵۰۲ ۱ـ۲

یادآوری

پیرو آگهی های قبلی که باطلاع کلیه سهامداران گرامی رسیده است مجمع عمومی عادی شرکت تعاونی مصرف واعتبار کارکنان وزارت فرهنك و هنر در ساعت ۵ و نیم بعداز ظهر روز یازدهم تیر ماه ۱۳۴۷ در تالار فارابی منعقد می گردد از کلیه خانمها و آقایان اعضاء محترم خواهشمند است درساعت و روز مقرر بتالار فارابی تشریف بیاورند .

آ ـ ۹۶۷۷

«روزیکان»

امروز روزصنعت پیکانست برکارگردرود فراوانست
پیکان قهرمان چونکوبینی پیکان چشم‌دشمن‌ایرانست
آ ـ ۹۶۱۱ (علی‌اکبرخوشدل)

THE IMPORTANCE OF BEING EARNEST

Outside in the cool at IAS.
Tonight and until 27th at 8:30 p.m. Tickets 150 (seats with backs) and 100 rials, from British Council, PAN AM, IAS. British Council & Little Theatre production.

اسپرت کلاب

شرق ضرابخانه تلفن ۷۷۰۴۱۹

برای آبونه فصلی ورزرو وقت‌جهت‌استفاده کودکستانها وجشنهای عروسی واستفاده از استخرها وباغ زیبا باتلفن ۷۷۰۴۱۹ تماس بگیرید . آ ـ ۱۸۲۸۰

برنامه حرکت قطار مسافربری تهران ـ قم

راه آهن دولتی ایران بمنظور رفاه حال مسافرین محترمی که قصد مسافرت از تهران بقم و بالعکس را دارند ازتاریخ۱۵٫۳ ۴۷ همه روزه یك قطار درساعت ۸٫۲۰ از تهران بقم اعزام که‌درساعت ۱۱٫۱۰ بقم وارد و ساعت ۱۶٫۵۰ از قم مراجعت و ساعت ۱۹٫۵۰ همان روز به‌تهران وارد میگردد .

مدت سیر این قطار سه ساعت و کرایه مسافرت برای‌استفاده مسافرین قم ـ تهران و بالعکس بااین قطار همچنین قطار عادی که همه روزه بمقصد خرمشهر و بالعکس اباب و ذهاب مینماید بشرح زیر تعیین شده‌است . الف ۳۱۰۹

درجه سوم ۴۰ ریال
درجه دو ۵۵ ریال

راه آهن دولتی ایران

۲ـ۱ آ ـ ۱۸۴۱۲

الی لیلی‌اندکمپانی مقیم ایندیانا پولیس ـ ایندیانا درآمریکا صاحب اختراع راجع به«اصلاحات‌مربوط به ترکیبات وطریقه تهیه آنها»

که در ایران تحت شماره ۲۰۳۷ به ثبت رسیده است‌اجازه بهره‌برداری از اختراع مزبور را باشخاص‌ذینفع عرضه مینماید .برای کسب‌اطلاع بیشتر بدفتر حقوقی ر. آقابابیان‌و همکاران خیابان شاه کوچه نوبهار شماره ۱۸ مراجعه شود.

آ ـ ۱۸۲۱۸

ال پاسو ناتورال گازپرو ـ داکنس کمپانی مقیم الپاسو تکزاس در آمریکا صاحب اختراع راجع به «ترکیبات و طریقه تصفیه گازها»

که‌در ایران تحت شماره ۴۹۱۹ به ثبت رسیده است‌اجازه بهره‌برداری از اختراع مزبور را باشخاص‌ذینفع عرضه مینماید .برای کسب‌اطلاع بیشتر بدفتر حقوقی ر. آقابابیان‌و همکاران خیابان شاه کوچه نوبهار شماره ۱۸ مراجعه شود.

۱ـ۱۸۲۰۶

اطلاعیه

چون اساس برنامه خرید سال جاری سازمان غله مبتنی بر صدور گندم های خریداری است وباید گندم مرغوب و پاك‌قابل صدور به خارج خریداری شود ، لذا در تعقیب اطلاعیه وزارت تولیدات کشاورزی و مواد مصرفی مجددا به آقایان کشاورزان گندم کار یادآوری می نماید که‌دربرداشت و بوجاری محصول خود دقت و مراقبت نمایند که حداکثر بیش از ۲٫۵ درصد مواد خارجی‌مخلوط نداشته باشد تا در موقع عرضه بانبار های سازمان غله مواجه با اشکال نشوند . الف ۳۱۲۴

سازمان غله کشور

۳ـ۱ آ ـ ۱۸۴۲۲

جناب‌آقای دکترایرج مشیری متخصص استخوان

ازاینکه باتشخیص درست جنابعالی نسبت به‌عارضه ستون فقراتم وجراحی ماهرانه شما سلامت‌خودرابازیافته‌ام مراتب سپاسگزاری خودرا اعلام مینمایم .

سازمان برنامه ـ مرکزآمارایران ـ شکور شعبانی

آ ـ ۹۵۹۹

فیلیپس پترولیوم کمپانی مقیم بارتلسویل ـ اکلاهما در آمریکا صاحب‌اختراع راجع به «مایع حفاری و طریقه حفرچاه»

که در ایران تحت شماره ۳۳۲۴ به ثبت رسیده است اجازه بهره‌برداری از اختراع‌مزبورراباشخاص ذینفع عرضه مینماید . برای کسب اطلاع بیشتر بدفتر حقوقی ر . آقابابیان و همکاران خیابان شاه کوچه نوبهار شماره ۱۸ مراجعه شود .

آ ـ ۱۸۲۱۴

ساندریل‌کورپوریشن مقیم لوس‌آنجلس ـ کالیفرنیا در آمریکا صاحب اختراع راجع به «اصلاحات مربوط‌بدستگاه حفرزمین»

که در ایران تحت‌شماره۱۹۱۷ به ثبت رسیده است اجازه بهره‌برداری از اختراع‌مزبورراباشخاص ذینفع عرضه مینماید . برای کسب اطلاع بیشتر بدفتر حقوقی ر . آقابابیان و همکاران خیابان شاه کوچه نوبهار شماره ۱۸ مراجعه شود .

آ ـ ۱۸۲۲۰

تجدید آگهی مزایده اجاره‌کود حاصله ازکشتارگاه

سازمان کشتارگاه تهران وابسته بشهرداری تهران بهره برداری از مجاری تحصیل کود کشتارگاه را (منظور از مجاری تحصیل کود محتویات شکمبه حیوانات ذبح شده .و زباله و خونابه هائی که در حوضچه های تصفیه جمع میشود. زباله‌محوطه کشتارگاه تهران است) از طریق مزایده برای مدت یکسال باجاره واگذار مینماید .مدت قبول پیشنهادات تاساعت ۹ صبح روز دو شنبه ۲۴٫۴۷ خواهد بود. داوطلبان شرکت درمزایده میتوانند تاساعت ۱۲ روز یکشنبه ۲۳٫۴۷ برای دریافت اوراق شرایط مزایده و کسب اطلاعات بیشتر بدفتر سازمان کشتارگاه واقع در نازی آباد مراجعه نمایند و نیز پیشنهادات‌خودرابانضمام رسید پرداخت ۵ درصد مبلغ کل‌پیشنهادی (اوراق‌خزانه و یا وجه نقد و یا ضمانت نامه بانکی) که بایستی قبلا بصندوق کشتارگاه تهران تحویل شده باشد بدفتر اداره کل بازرسی شهرداری تهران تسلیم نماید . پیشنهادات واصله درراس ساعت یازده روز ۲۴٫۴۷ باز و قرائت خواهد شد.

شرکت پیشنهاد دهنده در کمیسیون مزایده ازاد است‌چنانچه برندگان اول و دوم و سوم حاضر بعقد قرار داد نشوند سپرده آنان بنفع سازمان کشتارگاه تهران ضبط خواهد شد و نیز هرگونه مالیات و عوارض و هزینه آگهی و تنظیم اسناد وغیره بعهده برنده مزایده میباشد و سازمان کشتارگاه دررد یا قبول یك یاکلیه پیشنهادات مختار است .

شهردار پایتخت

۳ـ۱ آ ـ ۱۸۳۸۶

ورزش

مسابقات وزنه برداری قهرمانی دراروپا

«لنینگراد» ازهیجان دیدارسلاطین پولادسر دمیلرزد

فولدی از مجارستان و نواك از لهستان در خروس وزن و پروزن صاحب مدال طلا شدند

شوری در سه وزن نخست بدون شانس به امید وزنهای سنگین مسابقات را ادامه میدهد

● **لنینگراد شوروی**

از سه شنبه هفته پیش شهر لنینگراد شوروی شاهد برگزاری مسابقات‌قهرمانی وزنه‌برداری کشور های اروپا است . در مسابقات‌وزنه برداری قهرمانی اروپا لنینگراد‌که از بزرگترین‌مسابقات وزنه‌برداری قبل‌ازبازیهای المپیك‌آینده‌محسوب میشود تمام بزرگان دنیای وزنه برداری اروپا شرکت کرده‌اند و باید قبول کرد اگر از نامداران امریکائی و ژاپنی که خارج از صحنه مبارزات کشورهای اروپائی هستند بگذریم ، آنهائیکه در لنینگراد صاحب سکوی قهرمانی شوند ، بایك سکو بالا و پائین‌در مکزیکو نیز بشرط حفظ شرایط موجود خود صاحب همین سکو خواهند شد .

در اولین روز مسابقه ،قهرمانان دسته خروس وزن که امره‌فولدی قهرمان مشهور مجاری صاحب‌عنوان جهانی این دسته است ، به نبرد پرداختند . وبا توجه به شکست خود ثبت کردند . ودر دو حرکت بعد هیچیك از این‌دوبرای بلند کردن وزنه ۱۰۷٫۵ موفق‌نشدند . بنابر این در حرکت پرس ، فولدی با برتری پانزده کیلو از دوحریف نزدیك بخود برای بلند کردن وزنه بدوربعد قدم گذارد . در حرکت یك ضرب فولدی نزول فاحشی کرد چون فقط توانست ۹۷٫۵ کیلو گرم وزنه در حرکت یکضرب برای خود به‌ثبت برساند . رکورد دار این‌حرکت‌در اروپا، همان‌واخونین‌روسی با ۱۱۲٫۵ کیلوگرم است و در اینجا نیز توانست با بلندکردن ۱۰۷٫۵ بیشتر از همه در حرکت یکضرب صاحب رکورد شود چون قهرمان لهستانی در این حرکت پنج کیلو کمتر از واخونین یعنی همان مقدار حرکت پرس خودوزنه بلند کرد .

مبارزه بزرك این سه که درصدر جدول هشت نفری این دسته بسر می‌بردند درحرکت دوضرب بوجود آمد چون واخونین که با مقدار ۱۴۴ کیلو گرم‌درحرکت دوضرب‌رکورد دار اروپا است ، سعی‌داشت در این حرکت باجبران مقدارعقب افتادگی خود از فولدی ،مقام قهرمانی سال پیش خودرا تکرار کند ، چون واخونین یکی از پنج مدال طلائی را که روسها درسال پیش بدست آوردند دراین وزن برای تیم خود کسب کرده بود .

ولی واخونین پس‌از اینکه در اولین‌بار ۱۳۲٫۵ کیلو گرم وزنه بلند کرد در دوبار بعدی در زیر وزنه ۱۳۷٫۵ کیلو گرم چراغ‌قرمز گرفت، بنابراین بکلی امیدقهرمانی خودرا از دست‌داد، درحالیکه فولدی باخاطری آسوده از جانب حریف لهستانی بخاطر برتری‌که درحرکت پرس بدست آورده بود قهرمان دسته خروس وزن اروپا شناخته‌شد. در حالیکه در مسابقات این دسته امسال اروپا نه‌تنها هیچیك‌ازرکورد های اروپا و دنیا شکسته نشدبلکه هیچیك از نامداران بزرك اروپا در این دسته چون واخونین و فولدی نتوانستند بهترین رکورد های گذشته خود را تکرار کنند .

رده‌بندی کلی دسته خروس‌وزن

۱ـ فولدی (مجارستان) بارکورد ۳۵۰ کیلوگرم ، پرس ۱۱۷٫۵۰۰ـ یکضرب ۹۷٫۵۰۰ ـ دوضرب ۱۳۵

۲ـ شولتیسك (لهستان)بارکورد ۳۴۲٫۵ کیلو گرم، پرس۱۰۲٫۵ ـ یك‌ضرب ۱۰۲٫۵ ـ دوضرب۱۳۷٫۵

۳ـ واخونین (شوروی) با رکورد ۳۴۲٫۵ کیلوگرم ، پرس ۱۰۲٫۵ـ یکضرب ۱۰۷٫۵ـ دوضرب ۱۳۲٫۵

۴ـ کروف (بلغارستان) بارکورد ۳۳۷٫۵ کیلوگرم

۵ـ فیات (رومانی) بارکورد ۳۲۷٫۵ کیلو گرم

۶ـ پیتز (اتریش) بارکورد ۳۲۱ کیلو گرم

۷ـ تانتی (ایتالیا) بارکورد ۳۱۰ کیلوگرم

رابرت تاج قهرمان دوم تیم مجارستان‌دراین‌وزن‌وسایر قهرمانان شرکت کننده از دور مسابقه‌حذف شدند .

رکورد جهانی خروس‌وزن ۳۶۵ کیلو درسال ۱۹۶۵ بوسیله فولدی در مسابقات «دانوب» بدست آمده است .

دسته پروزن

شورویها با شکستی که دردسته خروس‌وزن نصیبشان شد و بجای مدال طلای گذشته خود فقط بیك مدال برنز رسیدند ، در این دسته بجای « کریمف»قهرمان سال گذشته این‌دسته خود، از چهره تازه‌ای‌بنام «چانیدزه» سودبردند . ولی قبل از اینکه به خصوصیات و شرایط «چانیدزه» توجه شود،وجود ،«نواك» قهرمان لهستانی و رکوردار سال گذشته اروپا و جهان در این دسته ، دیگران را تحت‌الشعاع خود قرار داده بود . ولی «چانیدزه» امید شوروی ها در این‌وزن برای‌رسیدن به سکو مبارزه سختی را در پیش داشت چون علاوه بر «نواك» یك لهستانی دیگر بنام «کوزونوفسکی» خطری برای سکوی دوم قهرمان روسی بشمار میرفت .

در نخستین حرکت ، پرس«نواك» لهستانی با ۱۱۲٫۵ کیلو آغاز کرد و بدنبال او «چانیدزه» روسی و «کوزونوفسکی»لهستانی‌نیز‌باموفقیت این وزنه را بلند کردند .

در دفعه دوم همین حرکت نواك، بوزنه ۱۲۰ کیلو بازهم با موفقیت حمله برد و کوزونوفسکی. براحتی وزنه ۱۱۵ کیلوئی را از سینه‌اش بالا کشید ولی «چانیدزه» نه‌تنها‌این دفعه بلکه برای بار سوم نیز در حرکت ۱۱۵ کیلوگرم‌مردود شناخته شد،درحالیکه نواك‌دردفعه سوم‌این حرکت خودتوانست‌وزنه۱۲۵ کیلوئی را بلند کند و در اولین حرکت ، ۱۲٫۵ کیلو از حریف روسی خود جلو بیفتد درحالی‌که کوزونوفسکی قهرمان دیگر لهستانی نیز ده کیلو از او فاصله داشت .

در حرکت یکضرب ،درحالی که چانیدزه روسی ، دوبار برای بلند کردن وزنه ۱۱۰ کیلوئی شکست خورد و سرانجام در حرکت سوم موفق به بلندکردن‌این وزنه گردید، نواك لهستانی ،براحتی در بارنخست از وزنه ۱۱۰ کیلوئی گذشت و در بار سوم موفق به بالا کشیدن وزنه ۱۱۲٫۵ کیلوئی گردید . ولی کوزونوفسکی در این حرکت فقط موفق به بلند کردن ۱۰۵ کیلووزنه گردید .

به این ترتیب «چانیدزه» روسی با پنج کیلو اضافه وزنی که دراین حرکت از مقدار کوزونوفسکی لهستانی بدست آورد ۲٫۵ کیلو در مجموع دو حرکت از او جلو افتادو در پایان دو حرکت پرس و یك ضرب پس از نواك قرار گرفت .

در حرکت دوضرب ، نواك بار اول براحتی ۱۴۲٫۵ کیلو رابلند کرد ودر حرکت بعد بمرز ۱۴۷٫۵ کیلوگرم‌رسید . درحالیکه‌چانیدزه پس از بلندکردن ۱۴۲٫۵ دربار نخست ، پس از یکبار شکست‌در بار سوم موفق به‌بلندکردن وزنه ۱۴۵ کیلوئی شد در حالیکه کوزونوفسکی ، نفر دوم‌تیم‌لهستان بیش‌از ۱۴۰ کیلو قادربه‌بلندکردن نشد .

قصد نواك ، در این حرکت‌پورش به‌رکورد جهانی این دسته «برگر» آمریکائی با مقدار ۱۵۲٫۵ کیلو بود ولی باتمام تلاشی که نمود، موفق نشد وبامجموع ۳۸۰ کیلو فقط توانست با ۲٫۵ کیلوکمتر از رکورد سال گذشته خود مقام سال پیش خودرا تجدید کند.

رده‌بندی کلی دسته پروزن

۱ـ نواك (لهستان) با رکورد ۳۸۰ کیلوگرم (پرس) ۱۲۵ ـ یکضرب ۱۱۲٫۵ـ دوضرب۱۴۷٫۵

۲ـ چانیدزه (شوروی) بارکورد ۳۶۷٫۵ کیلوگرم (پرس) ۱۱۲٫۵ یکضرب ۱۱۰ دوضرب ۱۴۵

۳ـ کوزلفسکی (لهستان) با رکورد ۳۶۰ کیلوگرم (پرس) ۱۱۵ـ یکضرب ۱۰۵ دوضرب۱۴۰

۴ـ یانف (بلغارستان) بارکورد ۳۶۰ کیلوگرم

۵ـ کوچف (بلغارستان)بارکورد ۳۵۷٫۵

۶ـ لانیك (چکسلواکی)بارکورد ۳۳۲٫۵ کیلوگرم

۷ـ روسو (رومانی) با رکورد ۳۳۰ کیلوگرم

۸ـ لگل (اتریش) بارکورد ۳۲۷٫۵ کیلوگرم

۹ـ سوار (ترکیه) با رکورد ۳۱۲٫۵ کیلوگرم

۱۰ـ آلمائو (اسپانیا) با رکورد ۳۰۵ کیلوگرم

۱۱ـ بلدك (مجارستان)بارکورد ۲۲۰ کیلوگرم

«بکر» قهرمان آلمان شرقی ازدور مسابقات حذف شد ، رکوردمجموع جهان در پروزن بمقدار ۳۹۷٫۵ کیلو در اختیارمیاکی‌ژاپنی‌است‌که در بازیهای المپیك توکیو بجا گذارده .

سبك وزن

در سومین روز مسابقات وزنه‌برداری اروپا در لنینگراد، شوروی ها یك مدال دیگر از پنج مدال طلای مسابقات سال گذشته را در غیاب قهرمان بزرك خود از دست دادند .

درسال پیش ، مرحوم «کاتسورا» قهرمان مشهور و فقید شوروی با مجموع ۴۳۷٫۵ کیلو گرم توانست مدال طلای این دسته را بکشورخود هدیه کند .

در مسابقات امسال ، در غیبت کاتسورای‌فقید،ولادیمیربازانوفسکی قهرمان جهان از لهستان با مجموع ۴۲۵ کیلو موفق به‌گرفتن مدال‌طلا گردید هرچند که خودوی با مقدار ۴۴۰ کیلو ، بهترین رکورد این دسته جهان را در اختیار دارد .

بازانوفسکی در حرکت پرس موفق‌به‌بلند کردن‌وزنه ۱۳۰ کیلوئی مارتین زلینسکی قهرمان دیگر لهستانی در همین حرکت موفق به بلند کردن وزنه ۱۳۷٫۵ کیلوئی شد .

تنها درخشش بازانوفسکی در حرکت یك ضرب بود که توانست رکورد جهانی خود دراین حرکت ۱۳۵ کیلورا بدست آورد . رکورد حرکت دوضرب بازانوفسکی ۱۶۰ کیلوگرم بود .

بازانوفسکی در حالیکه پانزده کیلو از رکورد جهانی سال گذشته خود (۴۴۰) که‌در مسابقات وزنه‌برداری هفته المپیك‌در مکزیکو بدست آورد، کمترمی‌باشد توانست دومین مدال طلارا برای تیم خود بدست آورد. درسه وزنی‌که تابحال مسابقه انجام شده است ، لهستانی ها موفق بگرفتن دومدال طلا ویك نقره شده‌اند .

«فولدی» رکورددار خروس وزن جهان با ۳۵۰ کیلو قهرمان اروپا شد .

آزمایش بزرگ دو و میدانی اروپا

برای مسابقات ۲۲ و۲۳ ژوئن در «کولومبس» روژه‌بامبوك دونده مشهور فرانسوی رکورد ۲۰۰ متر ازوپا را شکست. نتایج بدست آمده در مسابقات انتخابی فرانسه از این قرار است .

۲۰۰متر ـ روژه‌بامبوك با رکورد ۲۰٫۴ ثانیه (رکورد تازه اروپا).

۴۰۰ متر ـ نالت بارکورد ۴۶٫۵ ثانیه

۱۵۰۰ متر ـنیکولاس با رکورد ۳ دقیقه و ۴۳٫۹ ثانیه .

پرش ارتفاع ـ اسکورتسف با رکورد ۲ متر و ۱۶ سانتیمتر .

***هال (آلمان شرقی)**

«میلد» قهرمان مشهور پرتاب دیسك آلمان شرقی د ریك مسابقه رسمی ، رکورد قبلی خود را بمقدار ۵۶ سانتیمتر شکست . رکورد تازه ۶۲ مترو ۱۶ سانتیمتر می باشد .

*** پراك (چکسلواکی)**

در آخرین‌آزمایش نفرات انتخابی تیم ملی دو ومیدانی چکسلواکی ، چهره جوان پرتلاش چك در رشته پرش ارتفاع که‌فقط نوزده سال دارد ، به رکورد پر اهمیتی دست یافت.

رکورد « یروسلاوآرلکسا» دو متر و پانزده سانتیمتر می باشد .

آخرین رکورد این رشته در کشور چکوسلواکی ۲متر و ۱۴ سانتیمتر بوده که توسط «هوبن » درسال ۱۹۶۷ بدست آمده بود. آخرین رکورد رسمی «الکسا» ۲متر و ۳ سانتیمتر بوده است .

نتایج سایر رشته ها از این قرار است .

۱۰۰متر ـاسوابی با رکورد ۱۰٫۱ثانیه (با باد موافق)

۱۱۰ متر با مانع ـ نادنیك با رکورد ۱۴٫۲ ثانیه

پرش ارتفاع بانوان ـ «والنتوا »بارکورد یکمتر و۸۰ سانتیمتر ،این رکورد ،رکورد تازه محسوب می شود .

*** توکیو (ژاپن)**

در آخرین مسابقات رسمی دو ومیدانی ژاپن این نتایج بدست آمد .

۱۰۰ متر ـ ایجی‌ما با رکورد ۱۰٫۳ ثانیه

۱۰ هزار متر ـ ساواکی با رکورد ۲۹ دقیقه و ۲۶٫۴ ثانیه

۱۱۰ متر با مانع ـتاناکابا رکورد ۱۴٫۲ ثانیه (رکورد تازه) پرش سه گام ـموراکی با رکورد ۱۶٫۰۶ متر .

*** استکهلم (سوئد)**

در مسابقات رسمی دو ومیدانی سوئد ، بوجانسن قهرمان مشهور پرش ارتفاع این کشور رکورد گذشته‌خود را بمقدار سه‌سانتیمترشکست‌ورکورد۲ مترو پانزده‌سانتیمتر را بدست آورد .

*** مادرید (اسپانیا)**

در مسابقات انتخابی تیم ملی دو ومیدانی اسپانیادر مادرید ، جمعا پنج رکورد اسپانیا شکسته شد. در دوچهار صدمتر «مولینارو» بارکورد ۴۶٫۷ ثانیه رکورد تازه‌ای از خود بجای گذاشت و در پرش ارتفاع «گاریگا» باپریدن از ارتفاع ۲متر و ده سانت ، ۲ سانتیمتر بهترین رکورد گذشته را شکست .

*** فولدا (آلمان غربی)**

در یك رکورد گیری تیم امدادی دو ومیدانی آلمان غربی در ۸۸۰×۴ یارد در فولدا ، رکورد دنیا در این‌رشته شکسته شدو تیم آلمان غربی رکورد تازه‌ای از خود بجای گذاشت .

رکورد تازه ۷ دقیقه‌و ۱۴٫۸ ثانیه می باشد .رکورد قبلی ۷ دقیقه و ۱۶ ثانیه از آن تیم شوروی بود .

افراد تیم آلمان اینها بودند ، توملر ، آدام ،نوربرت و کمپر.

*** پاریس (فرانسه)**

در مسابقات انتخابی تیم ملی دو و میدانی فرانسه سال قبل فولدی در مسابقات اروپا از واخونین روسی مبارزه جالبی‌از قبل پیش بینی می شد ، چون در حالیکه فولدی با مجموع ۳۶۵ کیلو رکورد دار جهانی این دسته است در مسابقات سال پیش اروپا، واخونین از شوروی با رکورد ۳۶۲٫۵ کیلو گرم قهرمان اروپا گردید .

*** چهره ها کمتر از گذشته بودند**

در اولین حرکت مسابقه‌حرکت پرس ، پیش از همه فولدی مجاری بروی صحنه آمد و با سه چراغ سفید موفق به بلند کردن وزنه ۱۱۷٫۵۰۰ کیلو گرم گردید وبا وجودیکه در دوبار دیگر سعی به رسیدن به مقدار یکصد و بیست کیلو کرد ، ولی‌موفق نشدحریفان مستقیم فولدی واخونین ازشوروی وشولتیسك از لهستان‌بودند که‌هر دو نفر آنها در حرکت اول‌پرس با موفقیت رقم ۱۰۲٫۵ را زیر نام خود ثبت کردند . ودر دو حرکت مبارزه بزرك این سه که درصدر

اولین دوره مسابقات قهرمانی کرولالهای ایران

هفته گذشته اولین‌دوره مسابقات قهرمانی کشور کر و لالهای‌ایران در رشته های پینك پنك دختران‌و پسران و کشتی بعد از چند روز مبارزه چشم گیر و پر هیجان به پایان رسید و تیمهای‌قهرمان‌معرفی شدند ، در این دوره بازیها ـ شهرستان های آبادان ـ تبریز ـ اصفهان ـ شیراز ـ قزوین ـتهران شرکت داشتند ، در رشته‌پینك‌پنك پسران ۲۷ نفر دختران ۹ نفر و کشتی ۴۳ نفر شرکت داشتند .

بعد از سه روز مبارزه درشب فینال در حضور بیش از دو هزار تماشاگر در محل باشگاه ورزشی کر و لالها چهره های دیدارنهائی با یکدیگر روبرو شدند و با نظم و ترتیبی خاص و پرشکوه بعد از مبارزات نهائی، پرچم قهرمانی کشوربوسیله‌نمایندگان‌ورزشکاران فرود آورده شد و جوائزنفرات‌اول تا سوم هر رشته بوسیله رئیس فدراسیون ورزشی کر و لالهادکتر محمد توکل به قهرمانان اهداء گردید .

نتایج کلی

در کشتی بدون در نظر گرفتن امتیاز شهرستان تهران تیم کشتی اصفهان با ۱۶ امتیاز قهرمان شد، تیمهای آبادان ، قزوین ، تبریزدوم تا چهارم شدند .

نتایج وزنها به این شرح اعلام گردید .

وزن اول : ۱ـ اکبر درودیان۲ـ مهدی پاشا ۳ـ قدرت اکبری .

وزن دوم : ۱ـ سید محمد رضا سید جوادی۲ـزین‌العابدین کاظمی سرشت ۳ـ عبدالحسن زند .

وزن سوم : ۱ـ ابوالحسن‌ایلچی کبیر ۲ـ حسن برج شعاع۳ـ مصطفی فخر

وزن چهارم : ۱ـ مرتضی بنائی ۲ـ عباس نور بهشت۳ـعبدالحسین زند .

وزن پنجم : ۱ـ بایرام‌ایمانوردی پور ۲ـ محمد منجری ۳ـ نادرتاج.

وزن ششم : ۱ـ حسین جلالی فراهانی ۲ـ غلامرضا نجف پور ۳ـ مرتضی ذوالفقاری .

پینك پنك

دختران : ۱ـ منیژه اشرفی ۲ نسیرین آرخشی ۳ـ ناهیدسروشر

پسران :۱ـ محمد علی ضمیر ۲ـ داودستائی ۳ـ پرویز رابط

کلن (آلمان)

«جوپ‌الزه» بوکسورمشهور آلمانی که هفته گذشته برای رسیدن بمقام قهرمانی دسته میان‌سنگین بوکس حرفه‌ای باقهرمان جهانی این دسته از ایتالیا «کارلوس‌دوران»مسابقه داده و پس از شکست بحال بیهوشی واغماء افتاده بود پنجشنبه هفته گذشته سرانجام درگذشت .مسابقه‌ای‌که باعث مرك قهرمان ۲۸ ساله آلمانی شد در «دوازدهم ژوئن» در شهر کلن آلمان انجام گرفت که «الزه» طی یك نبرد پانزده روندی‌ناك اوت شده‌بود .

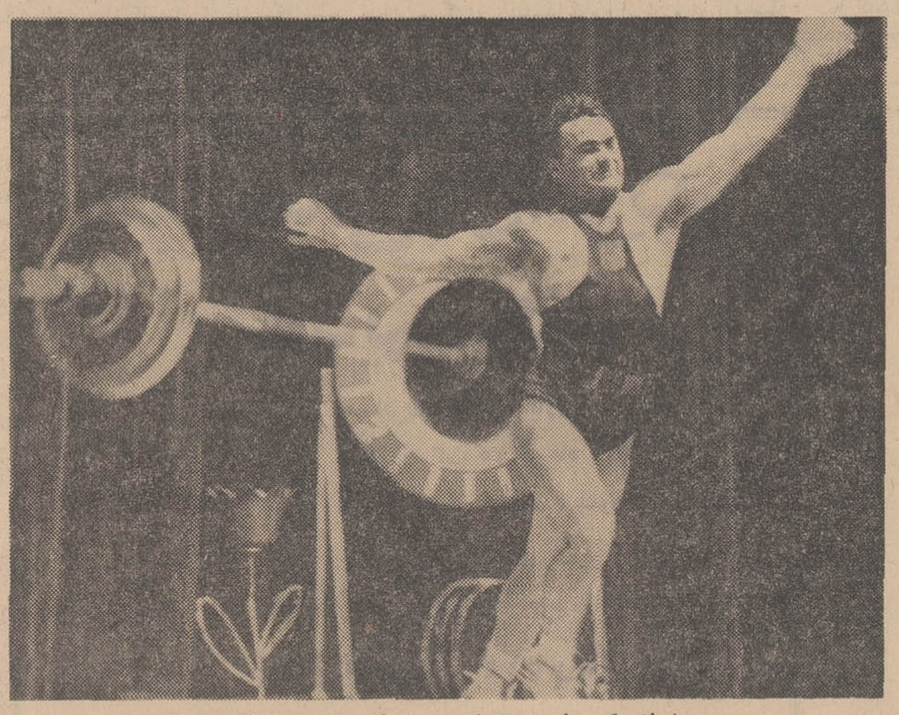

زیلنسکی با ۴۰۵کیلو در سبك وزن مدال‌نقره گرفت .

خبرهای روز

بازگشت اعلیحضرتین به‌پایتخت مراکش

دیدارخصوصی شاهنشاه آریامهر وعلیاحضرت شهبانو فرح از کشور مغرب‌دراین هفته به پایان خواهد رسید و اعلیحضرتین اواخر این هفته بوطن بازگشت می فرمایند.

بنابرگزارش رسیده از رباط شاهنشاه آریامهر امروز ازمحمدیه به رباط پایتخت مراکش بازگشت فرمودند و علیاحضرت شهبانوفرح نیزکه از شهرمراکش دیدن می‌فرمودند به رباط‌بازگشتند .

میزان حمل مواد نفتی،وسیله خطوط لوله‌سراسری‌افزایش یافت

سخنگوی شرکت ملی نفت‌ایران اظهار داشت ، که میزان حمل فرآورده های نفتی وسیله خطوط لوله سراسری کشور ، طی یکسال گذشته (از تاریخ دهم خرداد۴۶ تا دهم خرداد ۴۷) بالغ بر شش میلیارد و ششصد و پنجاه و سه میلیون و سیصد و سی هزار و یکصدو شانزده لیتر بوده است. این رقم با مقایسه بامیزان‌فرآورده های حمل شده طی سال گذشته، ۱۲٫۷ درصد ، افزایش نشان می دهد .

فرآورده های حمل شده‌ازطریق خطوط لوله سراسری ، شامل بنزین، نفت سفید ، نفت گاز ، بنزین های هواپیمائی ، بنزین‌حلال بنزین سوپر ، نفت سیاه و نفت خام میباشد .

میزان ، مواد نفتی حمل شده، با خطوط لوله سراسری ، بطور متوسط ، در شبانه روز ، حدود یکصد و سی هزار بشکه بوده است .

مدیر کل نظارت بودجه

از طرف وزیردارائی آقای رضا قلی عرب بسمت مدیر کل نظارت براجرای بودجه منصوب گردید.

باشگاه ورزشی در اوین

بمناسبت‌پیروزی‌تیم‌فوتبال‌ایران در مسابقات جام آسیائی وقدردانی از آقایان مهراب شاهرخی و جلال طالبی ، که عضویت سازمان ترویج کشاورزی را دارند دیروز ، ضیافت عصرانه‌ای‌درباشگاه‌وزارت کشاورزی در «اوین» ترتیب داده شد .

دراین‌مراسم گفته‌شد

طبق موافقتی که بعمل آمده‌قسمتی ازاراضی اوین که متعلق به وزارت کشاورزی است تبدیل به باشگاه ورزشی میشود و وزارت کشاورزی در آینده تیم فوتبال تشکیل خواهد داد.

بیماری شهردار عارضه ه‌قلبی است

امروز اعلام شد که کسالت تیمسارصفاری شهردار تهران‌ناشی از عارضه قلبی است و بهمین‌سبب تا دو هفته دیگر تحت مراقبت های پزشکی دربیمارستان بستری‌خواهد بود .

خبرنگار ما گزارش میدهدکه حال تیمسار صفاری رو به بهبودی است لیکن همچنان ملاقات باوی ممنوع است .

علت کسالت تیمسار کار زیاد روزانه تشخیص داده شده است .

خرید دستگاه های نوین مخابراتی برای شرکت ملی نفت ایران

قرارداد خرید دستگاه‌های جدید مخابراتی «میکروویو» جهت کنترل عملیات شاه لوله گاز ایران بعد از ظهر دیروز بین شرکت ملی نفت ایران‌وشرکت‌فرانسوی‌سی‌ـاس‌ـاف امضاء گردید .

این قرارداد را آقایان مهندس سعیدنقوی‌عضوعلی‌البدل هیئت‌مدیره وسرپرست طرح شاه‌لوله گازایران و «کلادیاس» یکی‌ازمدیران شرکت سی‌ـاس‌ـاف امضاء کردند .

سخنگوی شرکت ملی‌نفت‌ایران اظهار داشت که در طرح شاه لوله گاز ۴۸ ایستگاه مخابراتی در طول ۱۱۲۰ کیلو متر خط لوله‌سراسری گاز ایجاد میگردد و با استفاده از دستگاه های گیرنده و فرستنده میکروویو که تازه ترین سیستم مخابراتی است میتوان با سرعت عملیات شاه‌لوله گاز راکنترل نمود. ارزش دستگاه های مخابراتی میکروویو بیش از ۴۱۲ میلیون ریال و پنج میلیون‌و پانصد هزار دلار است .

برنامه انجمن ایران و آمریکا

نمایشنامه :«اهمیت‌نام ارنست» اثر اسکاروایلد فردا سه شنبه ۴ تیرساعت ۸٫۳۰ بعد از ظهرانجمن ایران و امریکا ـ عباس آباد

پرسپولیس با ارتش کره مسابقه میدهد

ساعت ۶ بعد از ظهر چهار شنبه این هفته تهران شاهد دیداری پر هیجان خواهد بود ، تیم‌ارتش جمهوری کره که بدعوت باشگاه پرسپولیس ساعت ۷ بعداز ظهر امروز وارد تهران میشود ، درایران تنهایك مسابقه‌برگزار خواهد نمود حریف میهمان دراین دیدار تیم تقویت شده باشگاه پرسپولیس میباشد که در کنار بزرگان گذشته خود عزیز اصلی دروازه بان و مهراب شاهرخی چهره درخشان خط دفاعی تیم ملی را در اختیار دارد ، درغیاب حسین کلانی‌که احتمال دارد بعلت ضربدیدگی پا قادر به حضور در میدان نباشد از تورانی یا رزمی فوتبالیست های خوزستانی‌پرسپولیس استفاده خواهد شد ،

یونان قهرمان فوتبال شد

تیم فوتبال‌ارتش یونان در دیدار فینال مسابقات‌فوتبال ارتشها دربغداد پایتخت عراق، دربرابر تیم فوتبال ارتش ترکیه (۱ـ۴) پیروز شد و قهرمان مسابقات فوتبال ارتش های‌جهان شد . این مسابقه‌در حضورچهل‌هزار تماشاگر عراقی انجام گردید . نتیجه وقت اول مسابقه (۰ـ۱) بسود یونان بود و در نیمه دوم بازی پس از اینکه سنترفوروارد تیم ترکیه اولین و تنها گل تیم خودرا بثمر رساند ، یونانیها توسط « یانك اسپیدی» بازیکن جوان خود درخط حمله پس از این گل ترکها سه گل دیگر وارد دروازه حریف نمودند و در نتیجه دیدار فینال ارتشها با نتیجه (۱ـ۴) بسود یونان پایان یافت و تیم فوتبال ارتش یونان قهرمان ارتشهای جهان شد .

روابط ایران عراق توسعه مییابد

سپهبد طاهر یحیی نخست وزیر عراق امروز هنگام ورود به تهران اظهارامیدواری کرد که‌مسافرت چند روزه وی‌به ایران و گفتگوهای اوبامقامات دولت ایران به توسعه روابط دیرینه ایران و عراق کمك خواهد کرد .

نخست‌وزیر عراق ساعت ۱۰ و ۴۵ دقیقه امروز در راس یك‌هیئت مهم عراقی وارد تهران گردیدودر فرودگاه مهرآباد مورد استقبال رسمی آقای امیر عباس هویدا نخست‌وزیر و وزیران کابینه و شخصیت های برجسته مملکتی و سفرای کشور های اسلامی مقیم دربار شاهنشاهی قرارگرفت .

درپای پلکان هواپیما آقای هویدا نخست‌وزیر ایران‌دست‌رئیس دولت‌عراق‌را به گرمی فشرد وبه‌او خوش‌آمدگفت .نخست وزیراظهار خوشوقتی‌نمود که آقای طاهریحیی ووزیران برجسته کابینه وی فرصت‌یافتند ازایران‌دیدن کنند.

تحکیم روابط دوستانه

آقای طاهر یحیی در پاسخ خوش‌آمد آقای نخست وزیر گفت که وی ووزیران کابینه اش بسیار خوشوقتند که به ایران آمده‌اندو امیدوارند گفتگو هایی که بین مقامات‌دودولت در این مدت‌صورت می گیرد به تحکیم روابط دوستانه وبرادرانه دو کشور کمك نماید .

گزارش‌خبرنگارسیاسی‌اطلاعات حاکی است که همراه نخست‌وزیر عراق آقایان دکتر مالك دوهان وزیراطلاعات و فرهنك ، اسماعیل خیرالله وزیر امور ریاست‌جمهوری وکفیل وزارت خارجه عراق ، دکتر طه الیاس وزیر آموزش‌و پرورش، معاون ستاد ارتش عراق و ۲ تن‌از مدیران کل وزارت خارجه ووزارت اصلاحات ارضی عراق به تهران آمده‌اند .

هیئت عراقی بعد از ظهرامروز تاج گلی نثارآرامگاه‌رضاشاه کبیر نمودو عصر امروز با آقای هویدا نخست‌وزیر درکاخ نخست وزیری ملاقات و گفتگو خواهد کرد .

امشب از طرف آقای هویدا نخست‌وزیر ضیافتی‌به شام به‌افتخار هیئت عراقی در کاخ وزارت امور خارجه برپا است . دومین دور مذاکرات روسای دو دولت ایران وعراق عصر فردا در کاخ نخست وزیری دنبال خواهد شد .

از طرف بانك مرکزی ایران

اختیارات جدیدی ببانکهای مجاز تفویض شد

بانك مرکزی ایران اختیارات جدیدی ببانکها داد . تا بانکهای مزبور درمواردی که اختیار داده شده راسا اقدام نمایند. بموجب‌این اختیارات‌بانکهامیتوانندد موارد‌یکه متقاضی گشایش اعتبار اسنادی درخواست میکند که اعتبار اسنادی بوسیله بانك ابلاغ کننده تائید شود به تشخیص خود نسبت بانجام این درخواست اقدام نمایند مشروط بر اینکه اگر صددرصد مبلغ اعتبار هنگام گشایش به عنوان ودیعه دریافت نشده هنگام تائید اعتبار بعنوان سپرده از مشتری دریافت گردد.همچنین بانکها مجازاندسر‌رسید اعتبارات‌اسنادی‌بازشده‌تامدت هفت ماه از تاریخ‌افتتاح‌اعتبارتمدید کنند مشروط بر اینکه شرایط ورود کالای مورد اعتبار از نظر مقررات عمومی واردات و صادرات و همچنین از نظر مقررات ارزی در تاریخ گشایش اعتبار و تاریخ‌تمدید یکسان باشد .

*** در صورت ابطال**

در مورد سفارشاتی که به‌ترتیب باپرداخت کارمزد دلاری یکریال و سه ریال انجام شده،درصورتیکه ثبت سفارش مربوط تقلیل یابدیا بدون استفاده ابطال گردد،میتوانند برای برگشت کارمزد مربوط بر اساس مفاد مقررات اقدام نمایند.

در مواردیکه اسناد مربوط به اعتبار اسنادی‌پس‌ازانقضای‌سررسید اعتبار بکارگزار ارائه‌ودرواقع‌اسناد مربوط‌بطور وصولی‌ارسال‌می گردد، چون‌برابرمقررات برای‌کالا بموقع خود ثبت سفارش شده‌است هرگاه ثبت سفارش مربوط بقوت خودباقی باشد ، واریز اسناد رسیده ازمحل ثبت سفارشی که‌برای‌اعتبارمربوط بعمل آمده‌باتوجه به سایر مقررات مانعی ندارد ، مشروط براینکه از سررسید اعتبار حداکثر بیش ازسه ماه نگذشته باشد .

● تعرفه

در صورتیکه مبلغ اسنادد‌ریافتی تا میزان سه‌درصد بیش‌از مبلغ‌ثبت سفارش باشد وورود کالامقید به اجازه مخصوص نباشد ،ثبت‌سفارش برای مبلغ اضافی با دریافت۴درصد حق ثبت سفارش مربوط در تاریخ وصول اسناد و واریز آن باتوجه بسایر مقررات مانعی ندارد .

چنانچه طبق تشخیص ادارات گمرك تعرفه کالائی غیرازتعرفه‌ای اعلام گردد که از طرف متقاضی هنگام ثبت سفارش اظهار شده است که در نتیجه کالای وارده مشمول دریافت ودیعه بیشتری برای ثبت سفارش گردد،بانکهامیتوانند به دریافت تفاوت ودیعه مقرر و پرداخت آن به بانك مرکزی ایران با موافقت بانك مرکزی ایران را با ترخیص کالا تحصیل شده تلقی و مراتب را به اداره گمرك مربوط اعلام نمایند در این قبیل موارد مابه‌التفاوت ودیعه دریافتی برای مدتی که برابر فاصله بین تاریخ گشایش اعتبار و تاریخ ترخیص کالا از گمرك خواهد بودنزدبانك مرکزی ایران خواهد ماند وپس‌از انقضای مدت مذکور توسط‌بانکها مسترد خواهد گردید .

*** واردات بدون انتقال ارز**

چون مبالغی که بعنوان تخفیف فروشنده کالا در سیاهه منظورمی‌گردد و همچنین مبالغی که‌بعنوان تفاوت ارزش استنباط شده (تفاوت ارزش مندرج در سیاهه وارزیابی اداره گمرك) از طرف اداره گمرك اعلام میگردد ، واردات بدون انتقال ارز تلقی میشود ، بنابراین بانکها میتوانند در موارد فوق پس از کسب موافقت وزارت اقتصاد نسبت بظهر‌نویسی اسناد مربوط بادریافت ۴ درصد حق ثبت سفارش واخذودیعه مقرر اقدام نمایند . ودیعه دریافتی برای مدتی که‌برابر فاصله بین تاریخ گشایش‌اعتبار تاتاریخ‌ترخیص کالا از گمرك خواهد بود نزدبانك مرکزی ایران خواهد ماند و پس‌از انقضای این مدت توسط بانك مسترد خواهد شد .

در مواردیکه وارد کنندگان به عللی نتوانند ظرف مهلت مقرر با ارائه برك ترخیص کالا از گمرك نسبت به‌استرداد ودیعه ثبت‌سفارش خود اقدام نمایند به بانکها اجازه داده‌میشود در مقابل ارائه‌برك‌مزبور نسبت به استرداد ودیعه دریافتی مربوط حداکثر تامدت ۶ ماه از تاریخ‌دریافت اسناد از بانك برابر مقررات اقدام نمایند .

آخرین اخبار خارجه

تظاهرات سیاسی با طبل و رقص

دیروز عده زیادی از افریقائیان مقیم لندن در حالیکه طبل های‌بزرك «تام‌تام» رابصدا درآورده بودند و در خیابانها برقص های جنگی می پرداختند علیه تحویل اسلحه انگلیسی و روسی به دولت نیجریه به‌تظاهرات وسیعی دست زدند .

تظاهر کنندگان بطرف خانه نخست‌وزیر انگلیس رفتند و درحالیکه همچنان طبل مینواختند یادداشت اعتراضیه‌ای برای او فرستادند . آنها سپس بطرف‌محل اقامت سفیر شوروی در لندن‌رفتند و یادداشت اعتراضیه مشابهی به سفارت شوروی دادند . در این یادداشت ها از کمکهای نظامی انگلیس و شوروی به دولت‌نیجریه که باایالت تجزیه طلب «بیافرا» می‌جنگد اعتراض شده است .

عکس رادیوئی اطلاعات

پیروزی دوگل مانند بمب صدا کرد

پاریس ـ۲۴ژوئن ـ خبرگزاری فرانسه ـ پیروزی بیسابقه‌طرفداران دوگل در مرحله‌اول‌انتخابات‌عمومی فرانسه مانند بمب در سراسر جهان صدا کرده وکلیه مسائل مهم بین‌المللی‌را تحت‌الشعاع قرار داده‌است . روزنامه های بزرك‌دنیا مقالات اساسی‌خودرا به بحث و تفسیر درباره نتایج انتخابات‌فرانسه اختصاص‌داده‌اند .

روزنامه دیلی‌اکسپرس درسرمقاله خود نوشته است :

نتیجه انتخابات فرانسه نشان می‌دهد که هنوز هم در این کشور جائی برای‌دوگل وجود دارد .

«روزنامه گاردین » می‌نویسد طرفداران دوگل اکثریت قابل‌توجهی بدست آورده‌اند . « دیلی میرور» اظهارعقیده کرده‌است که دوگل در انتخابات ضد کمونیستی بسوی یك پیروزی درخشان گام بر میدارد . روزنامه مستقل«تایمز» نوشته است پیروزی طرفداران دوگل در نخستین مرحله انتخابات فرانسه موجب شگفتی شده است واین‌امرنشان‌میدهد که‌رای‌دهندگان فرانسوی تحت تاثیر حوادث ، هفته های اخیر بخطری که‌فرانسه را تهدید میکند پی برده‌اند .

آخرین نتایج انتخابات فرانسه

پاریس ـ۲۴ ژوئن ـ رویتر ـ نتیجه رسمی مرحله اول انتخابات پارلمانی فرانسه برای ۴۷۰ کرسی مجلس ملی باین شرح از طرف وزیر کشور فرانسه انتشار یافت. (۱۷ کرسی هم متعلق به مستعمرات فرانسه است) .

کمونیست ها که در پارلمان گذشته ۷۲ کرسی در اختیار داشتند در نخستین مرحله انتخابات ۶ کرسی بدست آورده‌اند ۲۳ نامزد حزب کمونیست در مرحله اول اکثریت لازم برای شرکت در دومین‌مرحله انتخابات را بدست آورده‌اند .

جناح افراطی دست چپی که در مجلس سابق ۳ کرسی در اختیار داشت هیچ یك از کرسی های پارلمان رابدست نیاورده و برای شرکت در مرحله دوم نیز رای کافی بدست نیاورده‌اند .

فدراسیون دست‌چپ دموکرات‌و سوسیالیست برهبری میتران که‌در مجلس گذشته ۱۱۸ کرسی داشت در انتخابات دیروز ۱۰ کرسی بدست آورد .

از کاندیداهای فدراسیون چپ ۴۸ نفر برای شرکت در مرحله دوم انتخابات رای لازم بدست آوردند .

گروههای مختلف دست‌چپی که در پارلمان گذشته یك کرسی داشتند این کرسی را از دست دادند و در انتخابات بعدی هم‌نمی توانند شرکت کنند .

دوگلیست‌ها که در پارلمان گذشته ۲۳۱ کرسی داشتند در انتخابات دیروز ۱۴۲ کرسی بدست آوردند و ۱۵۰نفرآنها آراء لازم برای شرکت در مرحله دوم انتخابات بدست آوردند .

از جمهوریخواهان مستقل که طرفدار دوگل هستند۴۰نفربنمایندگی مجلس انتخاب شدند و ۱۷نفرشان هم میتوانند درانتخابات بعدی‌شرکت کنند .

دست راستی های متفرقه که‌در پارلمان قبلی ۶ کرسی داشتند دو کرسی بدست آوردند و ۶نفرشان میتوانند در اولین مرحله‌انتخابات شرکت کنند .

حزب جنبش برای اصلاحات برهبری «پیزانی» در پارلمان قبلی یك کرسی داشت که اینبار آنرا از دست داد .

اولین نتایج در مستعمرات و متصرفات فرانسه حاکی است که دو نفرازطرفداران دوگل درجزیره «ریونیون» در اقیانوس‌هندو کالدونی جدید در اقیانوس کبیر پیروز شده‌اند .

فاجعه آرژانتین چگونه روی داد ؟

بوئنس آیرس ـ یونایتدپرس‌ـ خبرگزاری های خارجی همچنان گزارش‌هائی درباره فاجعه بزرك ورزشی آرژانتین مخابره میکنند. خبرگزاری یونایتدپرس در بارهٔ چگونگی رخ‌دادن فاجعه از آغاز ماجرا چنین گزارش میدهد .

مسابقه دیروز بین دوتیم آرژانتین بنامهای «بوکاجونیورز» و «ریور‌پلیت» انجام شد و بدون هیچگونه حادثه‌ای پایان یافت . در پایان مسابقه‌هزاران‌نفراز طرفداران‌دوتیم مشغول فریادزدن و شعاردادن‌بنفع تیم‌های مورد علاقه خود بودند. و همین فریادها مانع از آن میشد که تماشاچیان بدانند در نزدیك درهای بزرك استادیوم چه‌میگذرد این لحظه‌ای بودکه فاجعه اتفاق افتاده بود .

یکی از مقامات پلیس گفت‌که متاسفانه چندتا از درهای استادیوم بسته شده بود وباز نمیشد .

یك تماشاچی ۲۵ ساله بنام«پورتو» تعریف میکند که یك «بهمن‌انسانی» روی او فرود آمد و او نجات خودرا یك معجزه میداند.

وی میگوید که موج جمعیت مرابطرف در استادیوم بردوسپس برگرداند و در وسط استادیوم‌رها کرد .

«استورکلرك» یکی دیگر از تماشاچیان تعریف میکند که یك مرد ویك بچه کوچك در آغوش اوافتادند و سپس رها شدند و در میان جمعیت غلت خوردند .

مردم مثل تپه روی هم انباشته‌شده بود.حادثه امروزبزرگترین‌تراژدی ورزشی آرژانتین بشمار می‌رود. بزرگترین فاجعه فوتبال جهان سال گذشته در لیما پایتخت«پرو» روی داد که در آن ۱۵۰۰ نفر کشته و مجروح شدند .

سیل مراغه عده‌ای را کشت

بقیه از صفحه اول

● گزارش شیر و خورشید

بنا بگزارش رسیده از شبکه مخابراتی جمعیت شیرو خورشید سرخ ساعت ده شب گذشته‌به‌نبال نزول باران قسمت شرقی مراغه‌در معرض جریان سیل قرار گرفته و ویرانی هائی ببار آمده است .

همین گزارشها حاکی است که امداد گران شیرو خورشید سرخ مراغه از نخستین ساعات بروز حادثه با همکاری ماموران نیروهای مسلح شاهنشاهی و عوامل محلی بکمك آسیب دیدگان شتافته‌اندو انجام کمکهای اولیه و توزیع‌لوازم هم‌اکنون ادامه دارد . گزارش‌های اولیه حاکیست که تلفات حادثه تاکنون چهار نفر میباشد ولی احتمال میرود که این تلفات‌بیشتر از این تعداد باشد . در جریان سیل ٤ نفر نیز مجروح گردیدند که اکنون در بیمارستان امدادی شیرو خورشید سرخ مراغه‌بستری هستند سازمان‌امدادجمعیت‌مرکزی با عوامل امدادی شیرو خورشید مراغه در تماس است تا در صورت لزوم برای تقویت عملیات امدادی وارد عمل شود .

کارنمهای کنکور مدرسه عالی بازرگانی

صبح امروزتوزیع کارت‌داوطلبان شرکت در کنکور مدرسه عالی بازرگانی آغاز گردید .

متجاوز از پنجهزار نفر برای کنکور این مدرسه عالی ثبت نام کرده‌اند و از صبح امروز به‌ترتیب حروف الفبا وبادر دست داشتن مدرك قبولی ششم متوسطه برای دریافت کارت ورودی امتحانات مراجعه نموده‌اند .

توزیع کارت تا بعد از ظهر فردا ادامه دارد .

امتحانات مدرسه عالی‌بازرگانی ساعت هفت صبح روز یکشنبه نهم تیرماه در محل دانشگاه تهران برگزار می گردد .

● جشن دانشگاه اصفهان

بعد از ظهر دیروز با حضور والاحضرت شاهدخت فاطمه‌پهلوی ریاست عالیه هیئت امنای دانشگاه اصفهان جشن پایان سال‌تحصیلی دانشگاه مزبور انجام گردید .

دراین مراسم اعضای هیئت‌امناء وهمسر نخست‌وزیر ،استاندار ، فرمانده مرکز توپخانه چند تن‌از نمایندگان مجلسین وشخصیت‌های محلی شرکت داشتند .

ابتدا آقای دکتر معتمدی رئیس دانشگاه اصفهان گزارشی از فعالیت های دانشگاه قرائت کرد وافزود که این دانشگاه در سال تحصیلی گذشته ۲۹۰۱ دانشجودر رشته های مختلف داشته است که ازاین عده ۱۸۵ نفرفارغ‌التحصیل شده‌اندرپایان‌والاحضرت‌شاهدخت فاطمه پهلوی جوائز حائزین رتبه اول و گواهینامه فارغ‌التحصیلان را اهداء نمودند .

جایزه فارغ‌التحصیلان هر کدام یك‌جلد کتاب پهلوی از انتشارات موسسه اطلاعات بود .

● دو موسسه جدید

در دانشکده حقوق دانشگاه تهران موسسه مطالعات حقوق خصوصی و همچنین بخش تحقیقات درمسائل‌جزا دایر خواهد شد .

آقای دکترمحمدعلی هدایتی رئیس دانشکده حقوق ضمن اعلام این خبر گفت :

بیشتر مشکلاتی که‌هم اکنون‌گریبانگیر مردم است باید وسیله گروههای تحقیقاتی موسسات مختلف بررسی‌و راه حلی برای آن پیدا بشود.

وی افزود راه جلوگیری از ازدیاد جرائم کوتاه کردن مدت دادرسی ، نقایص قانون حمایت خانواده در موسسات دانشکده حقوق مطالعه میشود وتاکنون‌دراین‌دانشکده درباره ازدیاد جرائم ونوع جرائم وهمچنین مسئله چك و مواد مخدره تحقیق‌شده است .

*** سمینار تحقیقاتی**

بعد از ظهر دیروز سمینارتحقیقاتی دشت لوت در باشگاه دانشگاه افتتاح شد و تاروز چهارشنبه پنجم تیر ماه ادامه خواهد داشت.

● توزیع جوائز

بعداز ظهر دیروز در اطاق آقای دکتر هدایتی رئیس دانشکده‌حقوق وباحضور آقای دکتر صالح رئیس دانشگاه تهران ، سناتور دکتر متین‌دفتری رئیس جمعیت ایرانی طرفداران سازمان‌ملل متحد،جوائز برندگان مسابقه بهترین مقاله‌حقوق بشر را بین هفت نفر از دانشجویان که بهترین مقالات را نوشته بودند توزیع کرد .

ورود

آقای دکتر عبدالحمید عرفانی وابسته‌اسبق‌مطبوعاتی‌سفارت‌پاکستان در تهران که از دوستداران و علاقمندان بزبان وادبیات فارسی است و تالیفات زیادی بزبان‌فارسی دارد دیروز وارد تهران شد و در هتل (انترناسیونال) اقامت دارد.

اطلاعیه کامیونداران

اتحادیه مرکزی کامیونداران ایران‌بدینوسیله‌باطلاع عموم‌مدعوین روزچهارشنبه پنجم‌تیرماه چهل‌و هفت‌می‌رساند که افتتاح‌موسسه تربیتی‌آذرفر که قراربود روزپنجم انجام شود ببعدموکول گردید. تاریخ دقیق آن‌مجددا باطلاع خواهد رسید .

آ ـ۱۸۵۰۲ دبیرخانه اتحادیه مرکزی کامیونداران

ثبت نام‌دانش‌آموزان

بقیه از صفحه اول

دولتی امروز ازدانش آموزان‌ثبت‌نام میکردند ولی مدارسی که نتایج امتحانات خود را بطور کامل اعلام نکرده‌اند ، یا مدارس آنان به‌حوزه های امتحانی ششم متفرقه اختصاص داشته است هنوز کار ثبت‌نام خودرا آغاز نکرده‌اند .

با اینکه امروز روز اول ثبت‌نام مدارس بود معهذا استقبال مردم برای ثبت‌نام فرزندان خود قابل ملاحظه بود و باحتمال زیاد امسال نیز به تعداد دانش آموزان نسبت‌به سال گذشته افزوده خواهد شد .

خبرنگار ما مینویسد یکی از مشکلاتی که امروز ضمن نام‌نویسی دانش آموزان پیش می آمد مسئله سن اطفال بود ، وعده‌ای از اولیاء اطفال اصرار داشتند که نام‌فرزندان آنان که متولد نیمه دوم سال ۴۱ بود در مدرسه دولتی ثبت شود ، مطابق مقررات‌ثبت‌نام دردبستان‌های دولتی از متولدین نیمه اول سال ۴۱ ثبت‌نام میشود و این قبیل مدارس اجازه پذیرفتن متولدین نیمه دوم را ندارند .

حداکثر سن برای ثبت‌نام درکلاس اول ۱۰ سال تمام و برای کلاس ششم ۱۵ سال تمام است .

ضمنا حداکثر سن‌برای سال‌اول دبیرستان ها ۱۵سال‌و شش ماه است و بااین‌ترتیب متولدین‌آخرین روز اسفندسال ۱۳۳۱ببعد میتوانند در کلاس اول ثبت‌نام کنند .

خبرنگار ما می نویسد امسال بعضی از مدارس تسهیلاتی برای ثبت‌نام دانش‌آموزان فراهم کرده‌اند تا آنان قادر به پرداخت شهریه‌خود باشند .

برای نمونه دبیرستان رضاشاه‌کبیر امسال‌شهریه‌محصلین‌را بطوراقساط نیز می پذیرد و محصلین میتوانند در دو و یا سه قسط شهریه خودرا هنگام ثبت‌نام بپردازند .

تسلیت

جناب آقای قاسمی‌نژاد ریاست اداره کل نان تهران

هیئت مدیره و مدیر عامل شرکت تعاونی‌نانوایان فرپز تهران وحومه درگذشت شادروان ابراهیم‌عاصمی (رفعت‌السلطان) معاون دفتر مخصوص شاهنشاهی راکه از خدمتگزاران شاهنشاه آریامهر و خاندان جلیل سلطنت بوده‌اند به‌جنابعالی وفامیل محترم تسلیت عرض مینمایند .

حاج عباس کرمی ، حاج‌تقی رهبر ، حاج‌عباس نظری ، حاج حسینعلی کرمی ، حاج ستار محمدی، حاج‌صفدر نظری ، حاج اشرف کرمی‌مجرد ، فاضل نظری ، علی‌حسین‌جباری ، ابوالفضل کرمی ، علی دهستانی ، حسن نظری

آ ـ۹۷۱۵

از خرمشهر

جناب آقای پرویز نصیرپور

مصیبت وارده درگذشت خواهر گرامی‌جنابعالی راتسلیت عرض نموده بقاء عمر بازماندگان آنمرحومه رااز ایزد متعال خواستاریم .

شرکت کارگردان بامسئولیت‌محدود ـ خرمشهر

آ ـ۹۷۹۳

از تبریز

جناب آقای پرویز نصیرپور

مصیبت جانگداز درگذشت خواهر گرامیتان را صمیمانه تسلیت عرض نموده بقاء عمر آن فامیل‌محترم رااز خداوند متعال خواستاریم

شرکت کارگردان بامسئولیت محدود ـ تبریز

آ ـ۹۷۹۳

جناب آقای پرویز نصیرپور

خودرا در مصیبت وارده به‌آنجناب شریك دانسته بقاء عمر آن خاندان ارجمند رااز درگاه ایزدمنان خواستاریم .

ابراهیم آموزگار ـ حاج‌رضاعلی‌ناصری، مهرداد آموزگار

آ ـ۹۷۹۳

درگذشت بانو طراوت‌السلطنه مشکوتی را به بازماندگان آنمرحومه بانوان طراوت‌الملوك افشار ـ سرور مشکوتی و آقایان نصراله ـ دکترباشا ـ پرفسور رضا ـ دکتر تقی مشکوتی تسلیت عرض مینمایم.

رامسر ـ سرهنك‌اسداله اسدی

آ ـ۱۸۶۱۸

تیمسار سپهبد نصیری استاد دیرین

بااندوه فراوان سوگواری آن خاندان گرامی‌را تسلیت عرض می کنم .

سرهنك حسین شاه‌زندی

آ ـ۹۸۰۷

بخاطر کوتاهی قد دختری ۶ بار قصد انتحار کرد!

ششمین قصد خودکشی یك دختر ۲۰ ساله که قدش درحدود ۱۳۰ سانتی‌متر است باشکست روبروشد.

او که اکرم سلیمانی نام دارد بخاطر کوتاهی قد خود دست به خودکشی می زند.

اکرم گفت که اگر معالجه نشود و قدش بلند نگردد بازهم اقدام به خودکشی خواهد کرد.

اکرم افزود که بعقیده او بزرك ترین آرزوی هر دختر و زنی «مورد توجه قرار گرفتن» و تحسین شدن است، ولی او بعلت کوتاهی قد و عدم رشد اندام هایش نمی تواند امیدوار باشد که مورد توجه قرار گیرد.

اکرم اضافه کرد دکتر ها بمن قول داده‌اند که با معالجات خویش رشد بدنم را بحال عادی درآورند، ولی دارو های گرانقیمت آنها را باوجود اینکه میدانم ثمربخش است نمیتوانم بطور مرتب خریداری کنم.

در دومین باری که اقدام به خودکشی کردم، صاحب نظری بمن گفت که از راههای دیگری هم می توانم حس «مورد توجه قرار گرفتن» خود را ارضا کنم. به حرف این شخص توجه کردم به نویسندگی پرداختم، ولی پس از مدتی به این نتیجه رسیدم که بزرك ترین هنر یك دختر یا زن زیبائی و تناسب اندامش است و همین «نتیجه» مرا نسبت به نویسندگی دلسرد کرد.

من نمی خواهم هنوز مرا بچه صدا کنند. وقتی دختران ۲۰ساله بلند قد و رشید را می بینم قلبم فشرده میشود واز زندگی بیزار میشوم.

هیچکس جز بستگانم نمیداند که من ۲۰ ساله‌ام. همه مرا «بچه» صدا میکنند.

چند شب پیش که در خیابان قدم میزدم مردی به زنش که بموازات من راه میرفتند گفت:

به بین چه‌پدرو مادرهای بی‌فکری در این شهر پیدا میشوند که اجازه میدهند بچه‌ای مثل این دختر تااین ساعت در خیابان باشد.

این حرف واقعا مرا ناراحت و پژمرده تر از پیش کرد بطوری که برای ششمین بار از زندگی سیر شدم واگر قدم بلند نشود و دکتر های‌ما نتوانندمرامعالجه کنندهرگز نمی خواهم زنده بمانم.

کار انگشت‌نگاری ۲ سره شد

بمنظور اینکه متقاضیان صدور برك عدم‌سوءپیشینه بتوانند درحداقل مدت‌ممکن‌تشریفات انگشت‌نگاری‌رادر اداره تشخیص هویت شهربانی کل کشور انجام دهند و برك عدم سوء پیشینه برای‌آنهاصادرگردد. سرویس کار اداره تشخیص هویت دوسره‌شد و مراجعین میتوانند از ساعت۷ الی ۲۰ به اداره تشخیص هویت واقع در ساختمان مرکزی شهربانی کل کشور مراجعه کنند و انگشت نگاری خود را انجام دهد.

در ضمن‌سرویسهای انگشت نگاری مناطق ۶ گانه پلیس تهران نیز که در کلانتریهای (۷-۸-۱۰-۱۳-۱۸)مستقر است، کماکان صبحها از مراجعین انگشت نگاری خواهند نمود.

دومین اعاده دادرسی آرمناك

آرمناك، مردی که‌باتهام قتل‌همسر و فرزندانش به اعدام محکوم شده است، امروزبرای دومین بار تقاضای اعاده دادرسی کرد.

اولین‌درخواست‌اعاده‌دادرسی آرمناك از طرف دیوانعالی کشور رد شد.

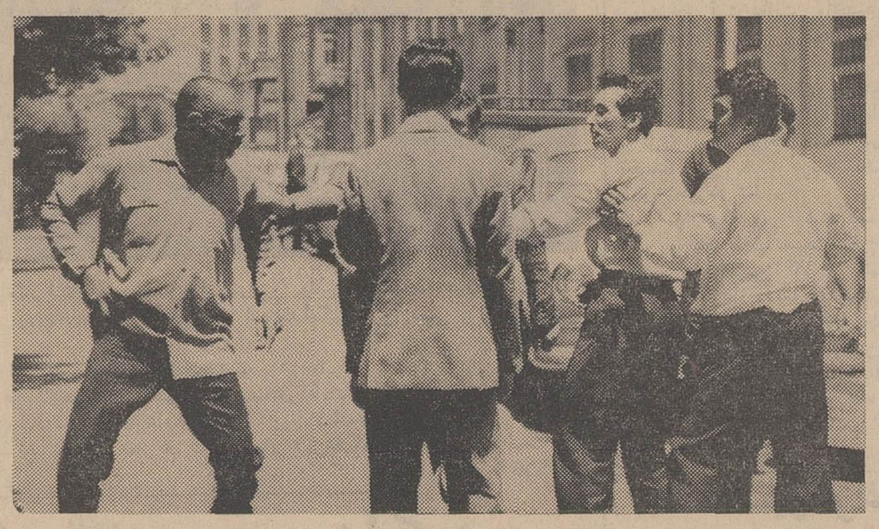

گرانفروشی!

این‌عکس در خیابان ثبت‌ازصحنه نزاع یك طواف با مشتریش گرفته شده است.

نزاع‌بدنبال اعتراض مشتری به گرانفروشی طواف آغاز شد و بقدری شدید بود که یکی‌ازطرفین دست به جیب خود برد تا چاقوئی از آن خارج کند.

اطلاعات
دختران وپسران
مجله‌ای برای‌تمام دخترهاوپسرها
مجله‌ای برای‌کلیه دانش آموزان
روز سه‌شنبه هرهفته فقط
مجله اطلاعات
دختران وپسران

سرقت اتومبیل

اتومبیل اپل شماره ۶۴۶۴ ط ۲۸ شیری رنك (سقف سیاه) از بولوار الیزابت دوم به سرقت‌رفت. لطفا کسانی که ازاین اتومبیل‌خبری پیداکردند به آقای احمد احرار (روزنامه اطلاعات) خبر دهند.

●

در گوشه و کنار شهر

تهیه تنظیم از: نوشیروان کیهانی زاده

عشق جرم می آفرینا

نورعلی ۳۷ساله‌امروز به‌اتهام نقض قانون حمایت خانواده از طرف یك بازپرس دادسرای تهران به زندان تسلیم شد.

او که با داشتن همسری بنام عشرت و داشتن ۵ فرزند قد و نیمقد بایك زن ۳۰ ساله باسم سکینه ازدواج کرده به بازپرس گفت: عشق جرم می‌آفریند.

من عاشق سکینه‌که شوهرش مرده است شدم، خود را به او مجردمعرفی‌کردم‌و عقدش‌نمودم، ولی او خیلی زرنك بود و در سومین روز عروسی متوجه شد و مرا به دام انداخت.

سابقه بد

*یك جوان ۲۵ ساله پریروز زن عقد شده‌اش را بااتومبیل دزدید.

او که براثر شکایت پدر زنش توسط سرکار سرگرد نبی‌پور کلانتر بخش ۱۵ پلیس تهران دستگیر شد گفت در۱۹ سالگی فریب خوردم وبایکی ازدوستانم اتومبیلی را دزدیدیم و به‌شمال رفتیم. در آنجا ما را گرفتند و به تهران فرستادند و زندانی شدیم.

پس از گذشت ۶ سال من درخیابان‌عاشق‌یك دخترمدرسه شدم از او خواستگاری کردم‌و عقدش نمودم، اما عروسی ما به چند ماه بعد موکول شد.

در این مدت‌یکی از دوستانم که‌از زندانی‌شدن‌من خبرداشت طی نامه‌ای جریان را به پدرزنم خبرداد واو از دادن دخترش‌به من خود داری نمودو من که زنم رادوست میدارم به خانه آنها رفتم و به‌پدراو گفتم‌که حاضرم دخترش‌راطلاق دهم قبول کردند پدر و دختر را سوار اتومبیلی که کرایه‌کرده بودم نمودم و رهسپار دادگستری شدیم.

در میان راه به پدر زنم گفتم که به یکی از دوستانش تلفن‌کند تا بعنوان شاهد به دادگاه و محضر بیایدپدرزنم فریب خورد ومقابل‌یك باجه تلفن ازاتومبیل پیاده شد که پس از پیاده‌شدن او فرار کردم و زنم را بردم.

ارث پدر

یك مرد ۳۱ ساله که به اتهام تصادف منجر به جرح تحت تعقیب دادسراقرارگرفته است امروز در راهرو دادسرای‌تهران گفت: دیشب با برادرانم برسر ارث پدرمان اختلاف داشتیم و بهمین جهت نتوانستم بخوابم‌و امروز موقع رانندگی اتومبیل خوابم گرفت و موقع چرت‌زدن تصادف کردم!

ترحم دادگاه جنائی!

به‌مرد ۳ زنه

یك مرد ۳ زنه که دارای ۲۳ فرزند است امروز در شعبه ۴ دادگاه جنائی مرکز به ریاست آقای دکتر حسینعلی صفائی به‌اتهام نگهداری دو کیلو گرم هروئین به ۴۲ ماه حبس مجرد و پرداخت ۵میلیون‌ریال‌جریمه‌نقدی‌محکوم‌شد

این مرد ابراهیم افشار کبیری نام دارد.

او در دادگاه به نگهداری‌هروئین در خانه‌اش اعتراف کرد و اضافه نمود که داشتن ۳زن و ۲۳ فرزند مرا مقروض کرد بطوریکه وادار به کشیدن چك بی‌محل شدم و برای پرداخت پول چکها ناچار گردیدم با قاچاقچیان همکاری کنم وهروئین های آنها را در خانه‌ام پنهان‌نمایم.

قضات دادگاه با توجه به ۳زنه بودن ابراهیم به او ترحم کردند و با رعایت علل مخففه رای خود را در مورد او صادر کردند.

متهم عائله‌مند از دادگاه تخفیف گرفت

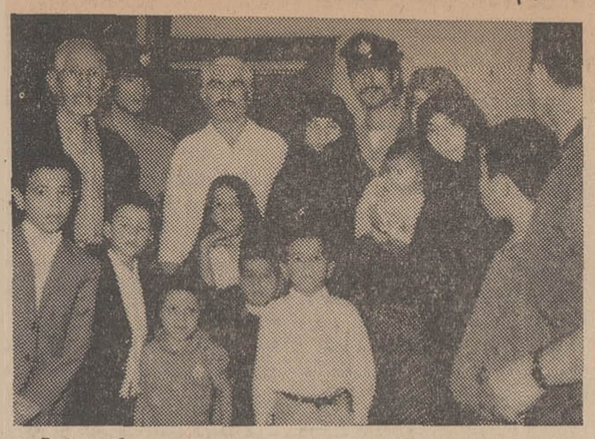

دیروز یك مرد ۴۶ ساله بنام اسداله محمد حسینی به اتهام قتل برادر خود در شعبه سوم دادگاه جنائی مرکز به ریاست آقای دکتر وزیری محاکمه شد.

اسداله متهم است که در بهمن ماه گذشته در خانه خود واقع در خیابان‌شیر وخورشید کوچه‌علیخانی هنگامی که برادرش محمد به او اعتراض میکرد که چرا سر به‌سر پدرشان میگذاردسر محمد رامحکم به دیوار کوبیدومیخی که دردیوار بودوارد مغزمحمد شدواورا کشت.

در جلسه دادگاه، پدر، همسر، خواهر و ۷ فرزند اسداله بعنوان تماشاگر حضور داشتند.

خبرنگار ما نوشته است هر بار که صحبت ازمجازات اسداله‌بمیان می‌آمد و یا اسداله نمیتوانست به سئوالات رئیس دادگاه به آسانی پاسخ‌دهداین‌عده دستجمعی شروع بگریه و شیون‌میکردند، بطوریکه جریان محاکمه قطع میگردید.

قضات دادگاه سرانجام تشخیص دادند که اسداله بدون داشتن قصد قتل، باعث‌مرك برادرش شد، بهمین جهت باتوجه به کثرت عائله‌اش‌وی را بارعایت تخفیف به ۲ سال و ۶ ماه حبس محکوم کردند.

اسداله در دادگاه میگفت که متکفل خرج ۷ فرزند، یك زن و همچنین پدرش بوده است.

عائله اسداله پس‌از اینکه اطلاع حاصل کردند که او یکی دو سال دیگراززندان آزاد میشود خوشحال شدند اطراف اورا گرفتند و در این هنگام عکاس ما عکسی گرفت که گراور شده است.

اثری بزرك که برتارك شاهکارهای سینمای هند میدرخشد

برنامه آینده سینماهای

اونیورسال - ایران

لیدو - الوند - تهران - نپتون - ژاله.

پاسارگاد - مونت کارلو - و.. آستارا (تجریش)

دلیپ کمار

برنده جایزه «فیلم فیر» برای اولین بار نمایشگر دو تیپ متضاد در فیلم

رام و شام

رنگی ایستمن کالر

باشرکت: وحیده رحمان

ممتاز ۰ پران

کارگردان: چانکیا

موزیک از: نوشاد تهیه کننده: ناگی ردی

داستانی عمیق وآموزنده - فیلمی گرانقدر و پر بها

یك معما

پا = نکن

بگوئید وجایزه بگیرید

از صبح چهارشنبه در سینماهای

دنیا - نادر - مراد - فلور

کارون - جهان - جی - شرق

رامسر. ماندانا. مسعود. شهلا

شاهکار شاهکارهای سینمای فارسی

فیلمی که‌درقلب میلیونها ایرانی خاطره‌اش‌چون گوهری گرانبها برای همیشه محفوظ است

گنج قارون

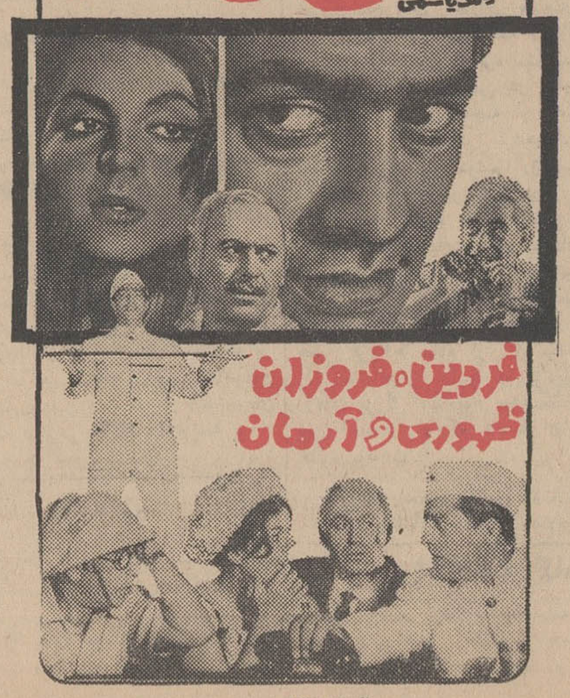

فردین ۰ فروزان

ظهوری و آرمان

آ-۱۸۳۷۲

تیغ ضدّ زنگ

پرما

بهتر وارزانتر

از هر تیغ ضدّ زنگ خارجی

مجالس ترحیم

فوت مادر گرامی علی ریسمانچی دبیر گروه یاران
تحصیلی را باطلاع میرساند . مجلس ترحیم روز سه‌شنبه ۴۷ر۴ از ساعت ۵ تا ۷ بعدازظهر در مسجد ارك منعقد می‌باشد .
گروه یاران تحصیلی
۲-۲ آ-۹۵۰۲

خانواده‌های : ریسمانچی ، فخارپور ، دکترامیر حمزه ، طاهباز ، معتمدی ، کوشافر ، میخچی، دکتر مسعودنیا ، مدنی ، فولادی ، مهندس شاد ، کیارحمانی حاج‌کاظمی ، مشفقی ، وثوق ، قیطانچی ، روح‌افزا، خامنه‌ئیان
باکمال تاسف وتاثر فوت ناگهانی شادروان مرحومه مغفوره حاجیه خانم ریسمانچی متعلقه مرحوم حاج‌محمد تقی ریسمانچی راباطلاع اقوام و دوستان میرسانند . ختم مردانه روز سه‌شنبه ۴۷ر۴ از ساعت ۵ تا ۷ بعداز ظهر در مسجد ارك برگزار میشود .
۳-۳ آ-۹۴۹۷

بانهایت تاسف درگذشت شادروان برادرم عباس هریسچیان رادر تبریز باطلاع میرساند . مجلس ترحیم مردانه روز سه‌شنبه چهارم تیرماه ازساعت ۹ تا ۱۱ بامداد در مسجد شیخ‌عبدالحسین معروف به آذربایجانیها برگزارمیشود. مجلس ترحیم زنانه بعدازظهر همانروز از ساعت ۵ تا ۷ در خیابان کاخ‌جنوبی کوچه نویدی شماره ۲۸۸ منعقد خواهد بود .
بزرك هریسچیان
آ-۹۶۳۹

خانواده‌های : هریسچیان ، لسان ، مسئله‌دان، اصلانی‌هریسچی ، نصیری ، ساعی ، فکوری ، علیزاده اعتمادی ، محبی ، مشیرآبادی ، پریمن
بدینوسیله درگذشت‌شادروان حاج‌عباس هریسچیان را در تبریز باطلاع میرساند .مجلس ترحیم آنمرحوم روز سه‌شنبه چهارم تیرماه از ساعت ۹ تا ۱۱ بامداددر مسجد آذربایجانیها برگزار خواهد شد .
۲-۲ آ-۹۶۳۹

خانواده‌های : سپنج‌خوی ، سپنجی ، سپنج ، علمداری ، حضرتی‌نیا ، نعمت‌اللهی ، میرزائی،توحدی، دلنواز ، نوری‌شیرازی ، آریاپور ، پسیان،بنی‌طهماسبی وفامیل‌های وابسته
باکمال تاسف وتاثر فوت مرحوم اکبر سپنج‌خوی بزرك خاندان سپنج‌خوی را باطلاع خویشان وآشنایان میرسانند . مجلس‌ختم مردانه آنمرحوم از ساعت۴ تا۶ونیم بعدازظهر روز سه‌شنبه چهارم تیرماه جاری در مسجد فخریه واقع در خیابان امیریه و ختم زنانه‌در همانروز و ساعت در منزل شخصی آنمرحوم واقع در خیابان فرح‌آباد بیست‌متری کوکاکولا کوچه جامی شماره ۱۴۹ برقرار خواهد بود .
آ-۱۸۵۲۴
مصیبت وارده رابعموم بازماندگان فقیدسعید مخصوصا فرزندان آنمرحوم تسلیت میدهیم

انجمن زرتشتیان تهران و هیئت نظارت برسرمایه انجمن زرتشتیان
بانهایت تاثر وتاسف درگذشت رادمنش‌نیکوکار روانشاد ارباب‌رستم جمشیدیان عضو هیئت نظارت‌بر سرمایه انجمن وعضو انجمن زرتشتیان تهران درادوار مختلف رادرژنو باطلاع همکیشان و دوستان میرساند. مجلس پرسه آن شادروان از ساعت ۵ تا ۷ بعدازنیمروز روز چهارشنبه ۵ر۴ر۱۳۴۷ درتالار ایرج - واقع در چهارراه قوام‌السلطنه - خیابان استالین - کوچه زرتشتیان - پلاك شماره ۸ برگزارمیشود .
۲-۲ آ-۹۶۳۵

عموم اعضای شورای عالی انجمن ایرانی برادری‌جهانی:
باکمال تاسف وتاثر درگذشت شادروان ارباب‌رستم جمشیدیان همسر سرکار بانولعل‌جمشیدیان عضوهیئت رئیسه این انجمن را باطلاع کلیه اعضاءانجمن‌ودوستان وآشنایان آن روانشاد میرساند . مجلس ختم آن شادروان از ساعت ۵ تا ۷ بعدازنیمروزچهارشنبه ۵ر۴ر۴۷ در تالار ایرج واقع در چهارراه قوام‌السلطنه - خیابان استالین - پلاك شماره ۸ برگزار میشود .
هیئت رئیسه انجمن ایرانی برادری جهانی
۲-۲ آ-۹۶۳۵

پرسه
بانهایت تاسف واندوه درگذشت روانشادارباب‌رستم جمشیدیان رادرژنو باطلاع همکیشان و بستگان و دوستان میرساند . مجلس پرسه آن روانشاد روز چهارشنبه ۵ر۴ر۱۳۴۷ از ساعت ۵ تا ۷ بعداز نیمروزدر تالار ایرج واقع در چهارراه قوام‌السلطنه - خیابان استالین - کوچه زرتشتیان - پلاك شماره ۸ برگزار میشود .
خانواده‌های : جمشیدیان ، ایدلجی ، پورکاج، بردبار ، فروتن ، شهزادی ، گشتاسب ، بهزادیان، شهروین ، ورزاء ، دولتشاهی
۲-۲ آ-۹۶۳۵

سازمان فروهر جوانان زرتشتی
بانهایت تاثر واندوه درگذشت روانشادارباب‌رستم جمشیدیان رابه‌آگهی اعضاءسازمان و دوستان میرساند مجلس پرسه آن شادروان از ساعت ۵ تا ۷ بعدازنیمروز چهارشنبه ۵ر۴ر۱۳۴۷ درتالار ایرج خیابان استالین کوچه زرتشتیان برگزار میشود .
سازمان فروهر جوانان‌زرتشتی
آ-۹۷۶۹

تشییع جنازه روانشادارباب رستم جمشیدیان به‌آرامگاه کاخ فیروزه
بانهایت تاسف واندوه درگذشت روانشادارباب‌رستم جمشیدیان رادر ژنو باطلاع همکیشان و بستگان و دوستان میرساند . تشییع جنازه آن شادروان ازساعت ۸ونیم صبح رو زسه‌شنبه ۴ر۴ر۱۳۴۷ از منزل آن روانشاد واقع در خیابان منوچهری-خیابان‌ارباب‌جمشید پلاك ۷۰ بعمل خواهد آمد .
خانواده‌های : جمشیدیان ، ایدلجی ، پورکاج، بردبار ، فروتن ، شهزادی ، گشتاسب ، بهزادیان، شهروین ، ورزاء ، دولتشاهی
۲-۲ آ-۹۶۳۵

البقاءلله‌وحده
باکمال تاسف درگذشت مرحوم مغفور خلد آشیان جناب آقای حاج‌عزیزاله‌حقیقی پدر آقای منوچهرحقیقی وپدرعیال آقای حاج‌اسداله کنی‌را که‌از مردان متدین وباایمان بود باطلاع دوستان و فامیل محترم آنمرحوم میرساند . مجلس ختم مردانه ازساعت ۹ تا۱۱ صبح روزسه‌شنبه چهارم تیرماه در مسجدفخرالدوله«دروازه شمیران» منعقد خواهد بود . امیداست عموم برادران دینی برای شادی روح آنمرحوم در مجلس مذکور شرکت فرمایند .
الاحقر حاج‌میرزاخلیل کمره‌ای ، الاحقر یحیی‌الطالقانی
الاحقر حاج‌شیخ مرتضی رفیع شریعتمدار
آ-۹۷۶۵

بانهایت تاسف درگذشت جناب آقای‌حاج عزیزاله حقیقی پدر آقای منوچهر حقیقی راباطلاع همکاران محترم میرساند . مجلس ختم آنمرحوم روز سه‌شنبه ۴ر۴ر۴۷ از ساعت ۹ تا۱۱ در مسجد فخرالدوله‌دروازه شمیران منعقد میگردد .
اتحادیه صنف الوارفروشان جنگلی
آ-۹۷۶۵

باکمال تاسف وتالم درگذشت جناب آقای حاج‌عزیزاله حقیقی پدر آقای منوچهر حقیقی‌راباطلاع میرساند . مجلس ختم آنمرحوم‌روزسه‌شنبه ۴ر۴ر۴۷ از ساعت ۹ تا۱۱ در مسجد فخرالدوله دروازه‌شمیران منعقد میگردد . شرکت در مجلس ختم موجب شادی روح آنمرحوم وتسلی بازماندگان خواهد بود .
شرکت سهامی پخش صنایع چوب
آ-۹۷۶۵

خانواده‌های : حقیقی ، کنی ، حسینی ، حاتم، سمیعی ، دولتشاهی ، اسفندیاری ، خاکزاد ، اکبری شمیرانی ، اسمعیلی ، بنائی ، فروتن حیدری ، ضرابی دادجو ، محقق ، عسکری ، مقدم
بانهایت تاسف فوت مرحوم مغفور آقای حاج عزیزاله حقیقی راباطلاع دوستان و فامیل محترم آن مرحوم میرسانند . مجلس ختم مردانه ساعت ۹ تا۱۱ صبح روز سه‌شنبه چهارم تیرماه در مسجد فخرالدوله دروازه شمیران منعقد خواهد بود و مجلس ختم زنانه عصر همانروز ازساعت ۴ تا۷ در منزل مسکونی‌آنمرحوم واقع در دروازه شمیران - خیابان هدایت کوی سیدصالح دائر می‌باشد .
آ-۹۷۶۵
مصیبت وارده رابعموم بازماندگان مخصوصا آقای منوچهر حقیقی فرزند آنمرحوم تسلیت میگوئیم

بدینوسیله فوت شادروان سیدمحمدحسینی پدر همکاران گرامی آقایان سیدعلی و سیدرضاحسینی‌را باطلاع دوستان و همکاران میرساند . مجلس ختم‌آن مرحوم روز سه‌شنبه ۴ر۴ر۴۷ از ساعت ۴ تا ۶ونیم‌بعداز ظهر در مسجد توتونچی واقع در خیابان قزوین(غفاری) برگزار میشود .
دبیرخانه مرکزی اتحادیه کامیونداران
آ-۹۶۸۵

بانهایت تاسف وتاثر فوت‌شادروان سیدمحمدحسینی پدر آقایان سیدعلی وسیدرضاحسینی را باطلاع‌دوستان و همکاران گرامی میرساند . مجلس ختم آن مرحوم روز سه‌شنبه ۴ر۴ر۴۷ از ساعت ۴ تا۶ونیم بعدازظهردر مسجد توتونچی واقع در خیابان قزوین - خیابان‌غفاری منعقد است باتشریف‌فرمائی خود روح آنمرحوم راشاد فرمائید .
جواد کاظم‌زاده ، اکبر قندچی ،ابوالقاسم درودی غلامرضا فرخنده ، منصور خراسانی ، محمود خزاعی، سروان محمد جلایر ، سروان مصطفی ساسان،ابراهیم امتیازی ، پرویز حسینی
آ-۹۶۸۵

باکمال تالم وتاثر درگذشت شادروان پدر عزیزمان آقای سیدمحمدحسینی راباطلاع دوستان و همکاران گرامی میرساند . مجلس ختم آنمرحوم روز سه‌شنبه ۴ر۴ر۴۷ از ساعت ۴ تا۶ونیم بعدازظهردرمسجدتوتونچی واقع در خیابان قزوین - غفاری منعقد است .
سیدعلی حسینی - سیدرضاحسینی
آ-۹۶۸۵
بعموم فرزندان و بازماندگان آنمرحوم مصیبت‌وارده را تسلیت میدهیم

اناللهوانااليه‌راجعون
خانواده‌های : تهرانی ، سریر ، قناد ، نوربار، شرافت ، یوسفیان‌مقدم ، حاج‌محمدعلی تهرانی،تقوی لاریجانی ، نوریان ، منزوی ، مهدوی ، ایرج‌پناه
بانهایت تاسف درگذشت آقای‌باقر تهرانی‌بزرك خاندان راباطلاع کلیه اقوام و دوستان میرسانند . مجلس ترحیم مردانه روز سه‌شنبه ۴ تیرماه از ساعت ۴ونیم تا۶ونیم بعدازظهر در مسجد فخرالدوله و زنانه در همانروز و ساعت در منزل شخصی آنمرحوم واقع در خیابان نایب‌السلطنه کاشی ۲۲۳ برگزار میگردد.
آ-۹۵۹۳
بعموم بازماندگان آنمرحوم مصیبت وارده راتسلیت میدهیم

خانواده‌های : لاهوتی ، وفائی ، شجاعی ، ذوقی سردشتی
باکمال تاسف‌درگذشت بانو زینت‌لاهوتی‌مادرگرامی آقایان نصراله لاهوتی ونیازاله ، ولی محمد ، رستم، محمدوفائی راباطلاع دوستان و آشنایان میرسانند . مجلس ختم آنمرحومه از ساعت ۴ونیم تا۶ونیم بعداز ظهر روز چهارشنبه ۵ر۴ر۴۷ در مسجد فخرالدوله‌واقع در دروازه شمیران‌منعقد است و مجلس ختم زنانه‌در همانروز وساعت در منزل آقای نصراله لاهوتی واقع در عباس‌آباد - خیابان‌فرح‌شمالی - خیابان عرب‌شیبانی پلاك ۹ منعقد است .
آ-۹۶۶۳
بعموم بازماندگان آنمرحومه مصیبت وارده‌راتسلیت میدهیم

درگذشت مرحوم حاج‌سیدمحمد جبلی ابوی آقای جهانبخش جبلی معاون اداره مبارزه با قاچاق انحصار دخانیات ایران را باطلاع میرساند . مجلس ختم از ساعت ۴ الی۶ بعدازظهر روز سه‌شنبه ۴ر۴ر۴۷ درمسجد فاطمیه واقع‌درجاده تهران‌نو خیابان وحیدیه(تسلیحات) منعقد خواهد بود .
انحصار دخانیات ایران
آ-۱۸۵۷۴

پرسه
بمناسبت درگذشت شادروان اردشیر رستم‌بمی در کرمان باطلاع اقوام و همکیشان میرساند . مجلس پرسه آن مرحوم در روز سه‌شنبه ۴ر۴ر۱۳۴۷ ازساعت ۵ تا ۷ بعدازنیمروز در سالن ایرج‌واقع درخیابان‌استالین برگزار میشود.
بانو بمی فرخنده گژگینی ، ارسطو هخامنشی، بهرام بهزادی ، خانواده‌های فیروزی ، کشمیری ، خسروی کرمانی ، گژگینی
آ-۹۷۲۱
مصیبت وارده را بعموم بازماندگان آنمرحوم تسلیت میدهیم

یادبود

مراسم شب هفت‌شادروان ابراهیم عاصمی تهرانی (رفعت‌السلطان) معاون فقید دفتر مخصوص‌شاهنشاهی روز سه‌شنبه چهارم‌تیرماه از ساعت ۴ونیم تا۶ونیم‌بعداز ظهر در امامزاده‌عبداله (آرامگاه نظام‌السلطنه مافی) برگزار خواهد شد .
رئیس دفترمخصوص‌شاهنشاهی
آ-۱۸۵۳۰

خانواده‌های عاصمی ، خلعتبری ، فتوحی،فراسیون رایزر ، درویش کجوری ، اخوت،اعتصامی،قدیمی‌نوائی
باطلاع میرسانند مراسم شب‌هفت شادروان ابراهیم عاصمی تهرانی (رفعت‌السلطان) روز سه‌شنبه چهارم تیرماه جاری از ساعت ۴ونیم تا۶ونیم بعدازظهر در امامزاده عبداله (مقبره نظام‌السلطنه‌مافی)برگزارخواهد شد .
آ-۱۸۵۳۰

روز سه‌شنبه چهارم تیرماه جاری مصادف باشب چهلم درگذشت جوان‌ناکام شادروان مسعود لطفی می‌باشد . بعلت تالمات شدیدروحی بازماندگان‌وشادی روح آنمرحوم هزینه آن مراسم صرف امور خیریه خواهد شد .
خانواده‌های داغدار
آ-۹۶۴۳

بمناسبت سالروز درگذشت شادروان مرحوم شاهزاده‌حیدرقلی میرزای حشمتی (امیرحشمت) مجلس یادبودی از ساعت ۵ الی ۷ بعدازظهر روز چهارشنبه‌پنجم تیرماه در آرامگاه آن مرحوم (قم صحن مطهرحضرت معصومه) برگزار خواهد بود .
خانواده‌حشمتی
آ-۹۷۵۳

بدینوسیله باستحضار دوستان و وابستگان‌میرساند که‌شب هفت‌فقیدسعید خلیل‌پورحسن در سرمزار آن مرحوم دراین‌بابویه ازساعت ۵ تا۶ونیم بعدازظهر روز سه‌شنبه ۴ر۴ر۴۷ برگزار خواهد شد .
ضمنا ساعت ۴ بعدازظهر وسیله ایاب‌وذهاب‌مقابل منزل آن مرحوم آماده می‌باشد .
خانواده‌های پورحسن ، حسنی ، دروی ، پیرزاد معتمد ، معتمدنیا ، مرزآرا ، شیبانی
آ-۹۷۵۷

چهارمین سالروز درگذشت اندوهبار روانشادبانو مرآت‌الملوك‌حمیدی (ایلخانی‌پور) بعداز ظهر سه‌شنبه چهارم تیر در امامزاده عبدالله برگزار میگردد و بازماندگان آن بهشتی‌روان‌سالی دیگر از غم بی‌پایان رابادلی پردرد سپری میسازند .
آ-۱۸۳۱

بمناسبت اولین‌سال درگذشت فقیدسعیدشادروان حاج‌محمدکاظم نیلچیان بزرك خاندان نیلچیان روز سه‌شنبه چهارم تیرماه ۴۷ از ساعت ۶ تا۸ بعدازظهر مجلس یادبودی در منزل آن مرحوم منعقد خواهدبود شرکت بستگان و دوستان در مجلس مزبور موجب تسلی بازماندگان آن مرحوم می‌باشد .
نشانی : پیچ شمیران کاشی شماره ۴۲
آ-۹۶۷۹ خانواده نیلچیان

بدین‌وسیله باطلاع دوستان و خویشاوندان‌میرساند که برگزاری شب هفته مرحوم حاج‌غلامرضاخاشابی پدر گرامی آقای مهندس حسین‌خاشابی و بزرك‌خاندان خاشابی درروز سه‌شنبه ۴ر۴ر۴۷ از ساعت ۴ تا۶ بعداز ظهر برسر مزار آن فقیدسعید دراین‌بابویه منعقد می‌باشد . تشریف‌فرمائی دوستان و خویشاوندان‌موجب شادی روان آن‌مرحوم خواهد شد .
خانواده‌های خاشابی ، خاشه‌آبیان ، نوری،خدابخش ترهنده ، باقرزاده ، حسینی ، مجیدی ، علیمحمدی فردتهرانی ، قربان‌پور ، میرجهانگیری
آ-۹۶۸۹

سالروز درگذشت شادروان بانوافسر اعتمادی (فخیم)
روز سه‌شنبه (فردا) از ساعت ۵ونیم تا۷ونیم‌بعداز ظهر در منزل آنمرحومه واقع‌در خیابان شیراز خیابان رشت برگزار خواهد شد .
خانواده‌های : اعتمادی وسخن‌سنج
آ-۹۵۴۱

تسلیت

جناب آقای مهندس هوشمند
مصیبت وارد راصمیمانه تسلیت میگوید .
آ-۱۸۵۲۰ محسن انصاری

مصیبت وارده را بدوست گرامی آقای منوچهر حقیقی صمیمانه تسلیت میگوئیم
دکتر حسین صعودی‌پور - احمداحرار

جناب آقای آنوش‌هنرمند محبوب
باکمال تاسف درگذشت همسر گرامیتان خانم لوسیك رابشما تسلیت میگوید وبقای عمر جنابعالی‌را خواهان است
اتحادیه صنایع فیلم‌ملی ایران
آ-۱۸۵۰۸

جناب آقای آنوش هنرمند محبوب
سندیکای هنرمندان فیلم ایرانی از درگذشت همسر گرامیتان بانولوسیك بی‌نهایت متاثر گردیده بقای عمر شمارا خواهان است .
از طرف هیئت مدیره سندیکا - حمیدقنبری
آ-۱۸۵۰۸

تیمسار ارجمند سپهبد نعمت‌اله نصیری
بانهایت تاسف‌درگذشت روانشاد بانوافسرالملوك نصیری خواهر گرامی آن‌تیمسار بزرگوار را تسلیت عرض نموده بقای عمربازماندگان‌وآمرزش آن‌شادروان رااز پروردگار بی‌همتا مسئلت دارد .
اردشیرموبد
آ-۹۷۴۳

جناب آقای قاسمی‌نژاد ریاست‌محترم اداره‌نان تهران
درگذشت شادروان ابراهیم عاصمی رفعت‌سلطان رابجنابعالی و خانواده محترم عاصمی تسلیت عرض مینمایم .
مدیر شرکت کف‌پوش طلائی - محمدساعدی‌تهران
آ-۹۷۵۱

جناب آقای محمد شواربی
باکمال تاسف وتاثر درگذشت اخوی گرام رابه آنجناب و خاندان محترم تسلیت عرض مینمایم
ساوه - بانك کشاورزی - صادق‌راغب
آ-۱۸۴۴۰

سرکار سرهنك نیرومند
مصیبت وارده را بشما و خانواده محترم تسلیت عرض میکنیم
ساوه - ابراهیم کریمی‌وبانو
آ-۱۸۴۳۸

سرکار ستوان یکم رضا کوثریان
از طرف خود و همکارانم مصیبت وارده رابشماو عموم بازماندگان آنمرحوم صمیمانه تسلیت میگوید.
دریاسالار فرج‌اله‌رسائی
آ-۱۸۳۸۸

هم‌مسلك گرامی جناب آقای مهندس‌خاشابی
مصیبت وارده به‌جنابعالی را صمیمانه تسلیت میگوئیم
اعضای حوزه ۳۹و۴۷ حزب ایران‌نوین
آ-۹۷۰۵

تیمسار سپهبد نصیری
محترما مصیبت وارده را بحضور عالی تسلیت‌عرض مینمایم
سرتیپ‌میرغفوری
۹۷۱۷

آقای محمد امیدوار طوسی
دوستان شما در مصیبت وارده شریك‌هستند
شرکت تعاونی شهاب
آ-۹۷۱۹

تیمسار معظم ریاست محترم شهربانی کل کشور
بانهایت تاسف وتاثر مصیبت وارده را تسلیت عرض نموده بقا عمر وسلامتی کامل برای جنابعالی‌و خانواده گرام از خداوند یکتا خواستارم .
از طرف کارکنان سازمان‌های ی‌فداج-جمشیدشوروی
آ-۱۸۴۴۸

تیمسار سپهبد نعمت‌اله نصیری معاون محترم نخست‌وزیر و رئیس سازمان امنیت و اطلاعات کشور
بانهایت تاسف وتاثر درگذشت خواهر نیکوکار آن‌تیمسار معظم را تسلیت گفته وباازدست‌دادن برادر شادروانتان این مصیبت را که‌دردتازه وغمی بزرك‌است تسلیت عرض نموده وبرای خاندان محترمتان سعادت‌و سلامت آرزو دارم .
ازطرف شورای‌عالی انجمن‌های‌جنوب‌شهرتهران
حسن بهبودگر -حسین چشم‌جهان
آ-۹۷۱۳

تیمسار سپهبد نصیری
باندوه فراوان مصیبت وارده را بحضورآن‌سرور گرامی و خانواده محترم تسلیت عرض مینمائیم
سرهنك جهان‌بینی‌وبانو
آ-۹۷۳

تیمسار سپهبد نصیری
مصیبت وارده را بحضرتعالی وخانواده محترم‌تسلیت عرض مینماید
سرلشگرپالیزیان
آ-۱۸۵۰۰

سرکار سرهنك ایگانی ریاست محترم‌شهربانی‌نیشابور
بانهایت تاسف ازطرف خود وروسای ادارات‌فوت جناب مهندس جمال‌نیك‌نیارا بجنابعالی و فامیل‌محترم تسلیت می‌گویم
ضیاءالدین ظفری - فرماندار نیشابور
آ-۱۸۴۳۴

هیئت مدیره واعضای سازمان زنان زرتشتی
باکمال تاسف درگذشت شادروان رستم جمشیدیان همسر گرامی سرکار بانو لعل جمشیدیان را به مشارالیها وبانو همایون جمشیدیان و خانواده محترم جمشیدیان تسلیت گفته بقاء عمر بازماندگان وشادی روان آن روانشادرا از درگاه‌یزدان‌توانا خواهان‌است.
آ-۹۷۹۱

سپاسگزاری

از کلیه دوستان و بستگان گرامی که‌درسوگواری شادروان لهاك (هالارجنك) باوندتلگرافا و حضورا ابراز همدردی فرموده‌اند صمیمانه سپاسگزار چنانچه‌بعلت تالمات روحی تشکر حضوری دست ندهد امید عفو داریم .
خاندان باوند ، زند ، امیرمختاری،آذرتاش،کدیور
آ-۹۷۵۵

بدینوسیله از جناب آقای‌مهندس انصاری مدیر عامل محترم شرکت سهامی تلفن ایران - هیئت‌مدیره محترم - روسای محترم ادارات - همکاران عزیزآقایان مهندسین و کارکنان محترم شرکت سهامی تلفن‌ایران ونیز آقایان روسا و کارکنان‌سازمان‌آب‌وبرق‌خوزستان ودوستان وعزیزانی که‌در غم مرك همسرم بزرگواری فرموده‌خانواده‌مراتسلی داده‌اند بینهایت سپاسگزار بوده وسلامت همه سروران عزیز را از درگاه احدیت آرزو مینمایم
مهندس حسین نیوی‌پور
آ-۹۶۵۳

سپاسگزاری
از کلیه سروران گرام ، فامیل و دوستان و همکارانی که درمصیبت‌درگذشت مرحومه بانوهانریت عیسی‌بی‌حضورا و تلگرافا ابراز همدردی فرموده‌اند صمیمانه سپاسگزاری مینمائیم .
یوئیل‌عیسی‌بی ، سارگون‌عیسی‌بی ، نبوعیسی‌بی، ماری‌عیسی‌بی
آ-۹۵۱۳

از سروران گرام جناب آقایان علی کاشانچی‌و حسن کاشانچی که در مصیبت وارده فوت مرحومه‌بانو هانریت‌عیسی‌بی ابراز همدردی فرموده‌اند صمیمانه سپاسگزاری می‌نمائیم .
یوئیل‌عیسی‌بی ، سارگون عیسی‌بی ، نبوعیسی‌بی، ماری‌عیسی‌بی
آ-۹۵۱۳

تشکر و معذرت
بدینوسیله کمال تشکر و سپاسگزاری خودرااز جناب آقای مهندس غفاری فرماندار محترم اهواز و معاونت استانداری خوزستان - فرمانده محترم لشکر خوزستان - سرپرست محترم شهربانیهای خوزستان سرپرست محترم ژاندارمری خوزستان - علماء اعلام مدیریت کل و کارکنان محترم اداره اطلاعات و رادیو اهواز - روساء محترم ادارا ت‌دولتی - امامان جماعت مساجد اهواز - افسران محترم شهربانی - هیئت‌محترم حسینیه اعظم اهواز - عباسیه - مسجد خیری اهواز قدیم-خاندان محترم جنابان آقایان‌انصاری، محمدیان، بندر ، حاج‌علی ، حسین ، عامری ، طالبی ، بازرگان و پیشه‌وران محترم و کلیه سروران و دوستان‌محترم که در مراسم تشییع جنازه و مجالس‌ختم و هفته‌مرحوم آیت‌اله حاج‌شیخ‌محمد جعفر بیگدلی شرکت فرموده ویا بوسیله روزنامه - نشریه یادداشت روز شرکت ملی نفت ایران - تلگرام - نامه و تلفن موجبات‌تسلی قلب بازماندگان آنمرحوم را فراهم فرموده‌اند تقدیم میدارد و چنانچه بعلت تالمات روحی در شرفیابی حضوری وعرض سپاس تاخیری حاصل شود امید عفو داشته سلامت و سعادت آن ذوات معظم را ازدرگاه خداوند متعال‌مسئلت مینماید .
خاندان بیگدلی ، الاحقر موسی بیگدلی ، حسین بیگدلی و ابراهیم بیگدلی
آ-۹۷۵۹

تیمسار سپهبد فرخ‌نیا - تیمسار سرلشگر رئیسیان
از جانب خود و همکارانم مصیبت وارده را به حضور تیمساران معظم و خانواده‌های وابسته صمیمانه تسلیت عرض میکنم .
سرگرد ستاد مریدی
آ-۱۸۴۳۶

دوستان گرامی سرکار سروان بهمن‌واسفندیارکشیری
قلبا در غم درگذشت پدرتان نیز شریك هستم‌و صمیمانه تسلیت میگویم
اسمعیل بی‌نیاز
آ-۹۷۷۱

تیمسارسپهبد نصیری ریاست معظم‌سازمان‌امنیت‌کشور
اتحادیه مرکزی کامیونداران ایران‌بنمایندگی از طرف کامیونداران سراسر کشور مصیبت واردرا بجنابعالی تسلیت عرض نموده سلامت‌وبقای‌بازماندگان آن‌مرحومه را از خداوند متعال آرزو دارد .
اتحادیه مرکزی کامیونداران ایران
آ-۱۸۵۲۶

تیمسار سپهبد نصیری معاونت محترم نخست‌وزیرو ریاست سازمان امنیت کشور
فوت نابهنگام فقیده سعیده خاطر دوستان را فوق‌العاده متاثر واندوهگین نموده است بدینوسیله مصیبت وارد را بجنابعالی و سایر بازماندگان آن شادروان تسلیت عرض مینماید .
آ-۱۸۵۲۸ آذرفر

جناب آقای امیدوار
فوت مادر گرامی رابشما تسلیت عرض و خودرا در غم جنابعالی شریك میدانیم
کارمندان فروشگاه پایگاه هوائی‌مهرآباد
آ-۹۷۸۹

تیمسار سپهبد نصیری
باکمال تاسف مصیبت وارده به‌آن فامیل‌محترم رااز طرف خود و همکارانم تسلیت عرض نموده‌سلامتی وصبروشکیبائی رابرای عموم بازماندگان‌علی‌الخصوص آن تیمسار گرامی از درگاه حضرت احدیت خواستار است .
سرلشگر هاشمی‌نژاد
آ-۹۷۷۵

جناب آقای پرویز نصیرپور
مصیبت واردرا به‌آنجناب وفامیل محترم تسلیت عرض نموده بقای بازماندگان‌رااز درگاه‌احدیت‌مسئلت داریم.
شرکت کارگردان بامسئولیت‌محدود
آ-۹۷۹۳

اطلاعات ۱۳۰۴

دوشنبه
● ۲۴ ژوئن ۱۹۶۸
● شماره ۱۲۶۱۸
● سال چهل وسوم

شورای انتظامی نظام پزشکی تشکیل گردید

● وظائف شورای انتظامی دادن نظر مشورتی بدادسرا مورد رسیدگی به بزه‌های حرفه پزشکی است

● به تخلفات پزشکان هیئت مدیره نظام پزشکی رسیدگی میکند

دیروز جلسه هیئت مدیره نظام پزشکی مرکز برای تعیین اعضای شورای انتظامی نظام پزشکی در دفتر آقای دکتر منوچهر اقبال رئیس نظام پزشکی تشکیل جلسه داد .

در این جلسه با رای مخفی ۲۵ نفر اعضای هیئت مدیره نظام پزشکی، ۵ نفر از پزشکان متخصص تهران بعضویت شورای انتظامی نظام پزشکی بشرح زیر انتخاب شدند .

تیمسار سپهبد ایادی، دکتر احمد فرهاد (رادیو لژیست) دکتر محمد علی صدر (رئیس بیمارستان مهر) ، دکتر باقر مشایخی (مدیر کل بهداری استان تهران) ، دکتر مروستی (متخصص گوش و حلق و بینی) . دندانپزشکان آقای دکتر سیاح رئیس دانشکده دندانپزشکی برای عضویت شورا انتخاب شد .

نماینده نظام پزشکی

از طرف هیئت مدیره نظام پزشکی نیز آقای دکتر جهانشاه صالح بعنوان نماینده نظام پزشکی در شورای انتظامی تعیین گردید .

آقایان دکتر صفوی دادستان استان ، دکتر طباطبائی رئیس پزشکی قانونی نیز قانونا عضو دائمی شورای انتظامی نظام پزشکی هستند . باین ترتیب ۹ نفر اعضای شورای انتظامی نظام پزشکی تعیین شدند .

شورای انتظامی نظام پزشکی طبق قانون درباره رسیدگی به اتهام بزه ناشی از حرفه صاحبان مشاغل پزشکی نظر مشورتی به دادسرا میدهد درواقع این شورا یك شورای مشورتی تخصصی و فنی است برای رسیدگی به بزه های حرفه پزشکی .

تخلفات پزشکان

رسیدگی به تخلفات پزشکان طبق قانون نظام پزشکی بعهده هیئت مدیره نظام پزشکی است . از طرف هیئت مدیره نظام پزشکی آئین‌نامه‌ای برای رسیدگی به تخلفات پزشکان در دست تدوین است .

هیئت مدیره کانون وکلا انتخاب شد

دکتر هومن — فیض مهدوی — دکتر دادفر

ساعت ۸ بامداد امروز نخستین جلسه هیئت مدیره چهاردهمین دوره کانون وکلای دادگستری در محل کانون با حضور آقایان ، دکتر هومن ، صابر زاده، پزشکپور فیض مهدوی ،دکتر موسوی ، دکتر خادم ، سید علی هاشمیان ، مسعود اعتصام ،پگاه ،جلالی نائینی، زاهد ، منصوریان ، جلیل محسنین و دکتر دادفر تشکیل گردید .

در آغاز آقای حسن صابر زاده بعنوان رئیس سنی انتخاب گردیدو جلسه رسمیت یافت و سپس انتخاب هیئت رئیسه آغاز شد وآقای دکتر احمد هومن با ده رای از مجموع دوازده نفر حاضر در جلسه بسمت ریاست کانون برگزیده شد .آقای حسن صابر زاده به اتفاق آراء به نیابت ریاست انتخاب شد . وی از قبول نیابت ریاست خودداری نمود برای انتخاب دو نایب رئیس مجددا اخذ رای بعمل آمد و در نتیجه آقایان محمدرضا فیض مهدوی و دکتر حبیب دادفر بعنوان نواب رئیس انتخاب شدند . آقایان دکتر محمد حسین موسوی و مسعود اعتصام بسمت بازرسان و آقایان اسمعیل زاهد و محسن پزشکپور بسمت منشیان کانون انتخاب گردیدند و چون برای انتخاب سایر مقامات کانون وکلا وقت کافی نبود جلسه در ساعت ده پایان یافت و مقرر شد روز پنجشنبه ششم تیر ماه جلسه دیگری تشکیل گردد.

۱۳۰۰ مشمول عادی

بمراکز آموزشی معرفی شدند

هزار و سیصد نفر مشمولین عادی متولد ۱۳۴۷ که از حوزه شرقی برك آماده بخدمت دریافت کرده بودند از ساعت ۶ صبح امروز بتدریج در محل استادیوم فرح اجتماع کردند و بمراکز آموزشی ارتش معرفی شدند .

در این مراکز پس از رفع نیاز سهمیه ارتش و ژاندارمری کل کشور واحتیاجات دولت وضع مشمولین روشن خواهد شد و رفع این نیازمندیها از طریق انجام تست عملی خواهد شد . در صورت وجود مازاد بر احتیاج ارتش و دولت مشمولین مازاد معاف میشوند . از این جهت امروز در حوزه شرقی قرعه کشی انجام نگردید .

امروز همچنین آن عده از مشمولین حوزه شرقی تهران که در صال ۴۶ در قرعه کشی شرکت کرده‌اند و بعلت مازاد معاف شده‌اند وبموقع وجه مقرره را نپرداخته بودند برای دریافت برك معافی حاضر بودند ، این مشمولین دفترچه آماده بخدمت و فیش بانکی خود را بمسئولین منطقه وظیفه عمومی تسلیم و برك معافی می گرفتند .

شرکت سهامی سیمان شمال
sscs
تهران - ایران
۱۳۳۳

سیمان شمال
مرغوب ترین
وباصرفه ترین
سیمانها

خیابان کوشك تلفن ۴-۳۳۵۷۹۱
آوازه

حساب تشکیل سرمایه بانک عمران

۳ جایزه یکصد هزار تومان وام دهساله بدون بهره فروردین ـ اردیبهشت و خرداد سال ۱۳۴۷ رادر نیرماه جاری یکجا قرعه کشی می نماید .

کسانیکه تاپایان روز پنجم تیر ماه با حداقل یکهزار ریال درهر یك از شعب بانك عمران افتتاح حساب نمایند دراین سه قرعه کشی شرکت میجویند .

برای شرکت در این قرعه کشی ها :

فقط ۳ روز فرصت دارید

تا در بانك عمران حساب بازکنیدو شانس از ۳ جهت بشماروی آورد .

نبرد بزرگ

سرداران بزرك فوتبال باشگاه ورزشی پرسپولیس درمقابل تیم ارتش جمهوری کره

روز چهارشنبه ۵ تیر ماه ساعت ۶ بعدازظهر درزمین امجدیه

آ ـ ۱۸۵۸

پونتیاك

مدلهای جدید اتومبیلهای سواری پونتیاك دولوکس و همچنین پونتیاك اسپرت تمپست مدل ۱۹۶۸ که اخیرا وارد شده است برای بازدید علاقمندان آماده میباشد .

همچنین مدلهای جدید وانت‌های جمس بمعرض نمایش گذارده‌شده نمایشگاه خیابان تخت‌جمشید بین خیابان بهار وجاده قدیم شمیران .

شماره ۵۸۳ تلفن ۷۲۳۸۹

تلفن سرویس ۷۷۲۸۶۶ دفتر مرکزی ۹۰۳۶۱

شرکت سهامی ایران جمس

آ ـ ۱۸۴۰۴

از فرداشب
در
دراویو سینما
(تهران پارس)

کمپانی کلمبیا تقدیم میکند
دین مارتین
(متهلم) در
«خرابکاران»
رنگی

با شرکت: سنتابرگر
جنیس رول - بیورلی آدامز

سئانسها ۷ر۴۵ ـ ۹ر۴۵
بعد از ظهر

نمایندگی اتومبیلهای ام. جی
موریس
شرکت روندخیابان شهران نبش آمل
تلفن ۷۱۷۱۴

قابل توجه هموطنان عزیز

مرحله اول قرعه کشی ده هزارمین پیکان انجام شد

ساعت ۹ونیم بعد از ظهر روز شنبه اول تیر ماه مرحله اول قرعه کشی اهدای ده‌هزارمین پیکان بملت ایران در هتل ونك با حضور نماینده دادستان برگزار شدودر نتیجه کلیه کسانیکه عدد سمت راست شماره شناسنامه آنها به

۸

وعدد سمت راست تاریخ تولد آنها به

۳

ختم میشود ، در قرعه کشی مرحله اول ده هزارمین پیکان برنده شناخته شدند . عموم هموطنان عزیزی که شماره شناسنامه آنها به ۸ وشماره تاریخ تولد آنها به ۳ ختم میشود تاپایان تیرماه جاری فرصت دارند تا دوبرك رونوشت شناسنامه خود را به آدرس اداره روابط عمومی کارخانجات ایران ناسیونال خیابان شاه ساختمان آلومینیوم ـ طبقه دهم ارسال دارند تاترتیب شرکت آنها در قرعه کشی نهائی داده شود .

درامد شما هرقدر هم ناچیز باشد باز میتوانید مقداری از آنرا پس انداز کنید .

صندوق پس انداز بانك ملی ایران

بانك بیمه ایران
شعبه گرگان
افتتاح گردید و آماده انجام امور بانکی مشتریان محترم میباشد .

انجمن بهداری شهرستان شاهی

آ

احتیاج به یك پزشك نکمبان از ساعت ۱۴ تا ۸ صبح روز بعد با سپردن تعهد خدمت به مدت ۲ سال با حقوق ماهانه حداقل ۱۵ هزار ریال تا ۲۰ هزار ریال دارد . حداکثر سن ۴۰ سال ـ داوطلبان با دردست داشتن مدارك تحصیلی و پروانه طبابت و شش قطعه عکس ۴×۶ و دو برك رونوشت شناسنامه تا ۱۰ر۴۷ر۴۷ به بهداری شهرستان شاهی مراجعه نمایند .

رئیس اداره بهداری شهرستان شاهی ـ دکتر آریاپور

آ ـ ۱۸۴۰

مجله دختران و پسران سه‌شنبه‌ها منتشر میشود

دفتر اپرای تهران

بمنظور تشکیل کراپرا بعده‌ای خواننده زن ومرد از ۱۸ تا ۳۵ ساله که‌دارای اطلاعات موسیقی باشند احتیاج دارد

واجدین شرایط میتوانند از تاریخ ۳ تا ۲۰ تیرماه بین ساعت ۱۷ تا ۱۹ برای نام‌نویسی و کسب اطلاعات کامل بدفتر تالار رودکی مراجعه نمایند الف ۳۱۲۳

آ ـ ۱۸۴۰۶ ۱ ـ ۳ دفتر اپرای تهران ـ تالار رودکی .

حداکثر نرخ میوه وتره‌بار در میدانهای شهر و بازار های روزو دکانها از تاریخ ۲ر۴۷ لغایت ۴ر۴۷ بشرح زیر است

	نوع جنس	نوع درجه	واحد وزن	دینار	عمده فروشی در میدانها ریال	خرده فروشی در دکانها وبازارهای روز دینار	ریال	ملاحظات
۱	سیب زمینی دسمی	۱	هر کیلو		۶		۸	
۲	سیب زمینی دسمی	۲	هر کیلو		۵	۵۰	۶	
۳	سیب بزمینی اسلامبولی	۱	»		۷		۹	
۴	سیب بزمینی اسلامبولی	۲	»		۵		۷	
۵	هویج فرنگی	۱	»	۵۰	۴	۵۰	۶	
۶	هویج فرنگی	۲	»	۵۰	۳		۵	
۷	پیاز بندر عباس واهواز	۱	»		۴		۶	
۸	گوجه درختی ممتاز درشت	ممتاز	»		۲۰		۲۵	
۹	گوجه درختی	۱	»		۱۴		۱۸	
۱۰	گوجه درختی	۲	»		۹		۱۲	
۱۱	گوجه درختی	۳	»		۶		۸	
۱۲	گیلاس سیاه	۱	»		۳۰		۳۷	
۱۳	گیلاس سیاه	۲	»		۲۲		۲۶	
۱۴	گیلاس سیاه	۳	»		۱۴		۱۷	
۱۵	گیلاس صورتی	۱	»		۲۷		۳۳	
۱۶	گیلاس صورتی	۲	»		۲۰		۲۵	
۱۷	گیلاس صورتی	۳	»		۱۴		۱۸	
۱۸	آلبالو	۱	»		۱۴		۱۸	
۱۹	سیب قندك	۱	»		۱۵		۱۹	
۲۰	سیب قندك	۲	»		۱۰		۱۳	
۲۱	سیب قندك	۳	»		۵		۷	
۲۲	گوجه فرنگی	۱	»		۱۲		۱۵	
۲۳	گوجه فرنگی	۲	»	۵۰	۸		۱۱	
۲۴	گوجه فرنگی	۳	»	۵۰	۶		۸	
۲۵	هندوانه	۱	»	۵۰	۶		۸	
۲۶	هندوانه	درجه ۲	»		۵	۵۰	۶	
۲۷	خیار اصفهان درهم	درجه ۲	هرصدعدد		۷۰	۵۰	۱	هرعددیکریال و ۵۰ دینار
۲۸	خیار اصفهان درهم	۲	»		۵۰	۷۵		هفتادو پنج دینار
						۵۰		درجه سه پنجاه دینار
۲۹	خیار سمنان	۲	»		۹۰	۵۰	۱	هر عدد
۳۰	بادمجان اهواز درهم	درجه ۱	»		۹۰	۵۰	۱	هر عدد
							۱	هر عدد
۳۱	بادمجان اهواز درهم	۲	»		۶۰		۱	درجه دو هر عدد
						۵۰		درجه سه هر عدد
۳۲	کدو دور شهر	۱	»		۱۰۰	۵۰	۱	
۳۳	کدو دور شهر	۲	»		۷۰		۱	

نرخهای تعیین شده حد اکثر قیمت اجناس بوده و فروشندگان دکانها وبازارهای روز مزبور موظفند طبق قیمتهای تعیین شده اجناس را بمصرف کنندگان فروخته وبرچسب قیمت روی تمام اجناس نصب نمایند متخلفین طبق مقررات قانونی مورد تعقیب قرار خواهند گرفت از ساکنین محترم شهر تهران خواهشمند است در صورت مشاهده تخلف مراتب را بلافاصله بتلفن شماره ۶۸۹۱۹ شهرداری تهران اطلاع فرمایند ضمنا برای میوه و تره‌باری که در این لیست نرخ تعیین نشده حداکثر سود فروشندگان مغازه داران وبازار های روز معادل سی در صد مظنه فروش میدان می باشد که از روی فاکتور محاسبه میشود .

شهردار تهران

۱ ـ ۱۷۳۵۸