اطلاعات
سه‌شنبه ۱۳ اردیبهشت ۱۳۴۵ . . . . . شماره ۱۱۹۶۶
. . . . . سال چهلم . . . . . تکشماره ۴ ریال

بفرمان شاهنشاه آریامهر

بودجه نظامی یکروز ایران بمبارزه با بیسوادی اختصاص یافت

● شاهنشاه طی ارسال پیام هائی برای مدیرکل یونسکو وسران دول جهان اظهار امیدواری فرمودند که همه ملل به این اقدام ایران تاسی جویند در صفحه پانزدهم

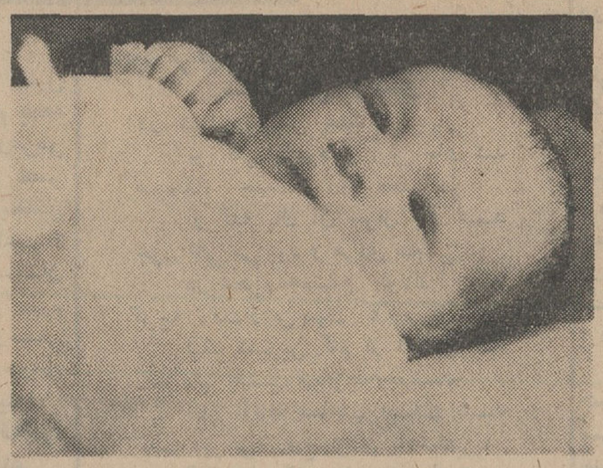

این اولین عکسی است که از اعلیحضرت شاهپور علیرضا پهلوی گرفته شده

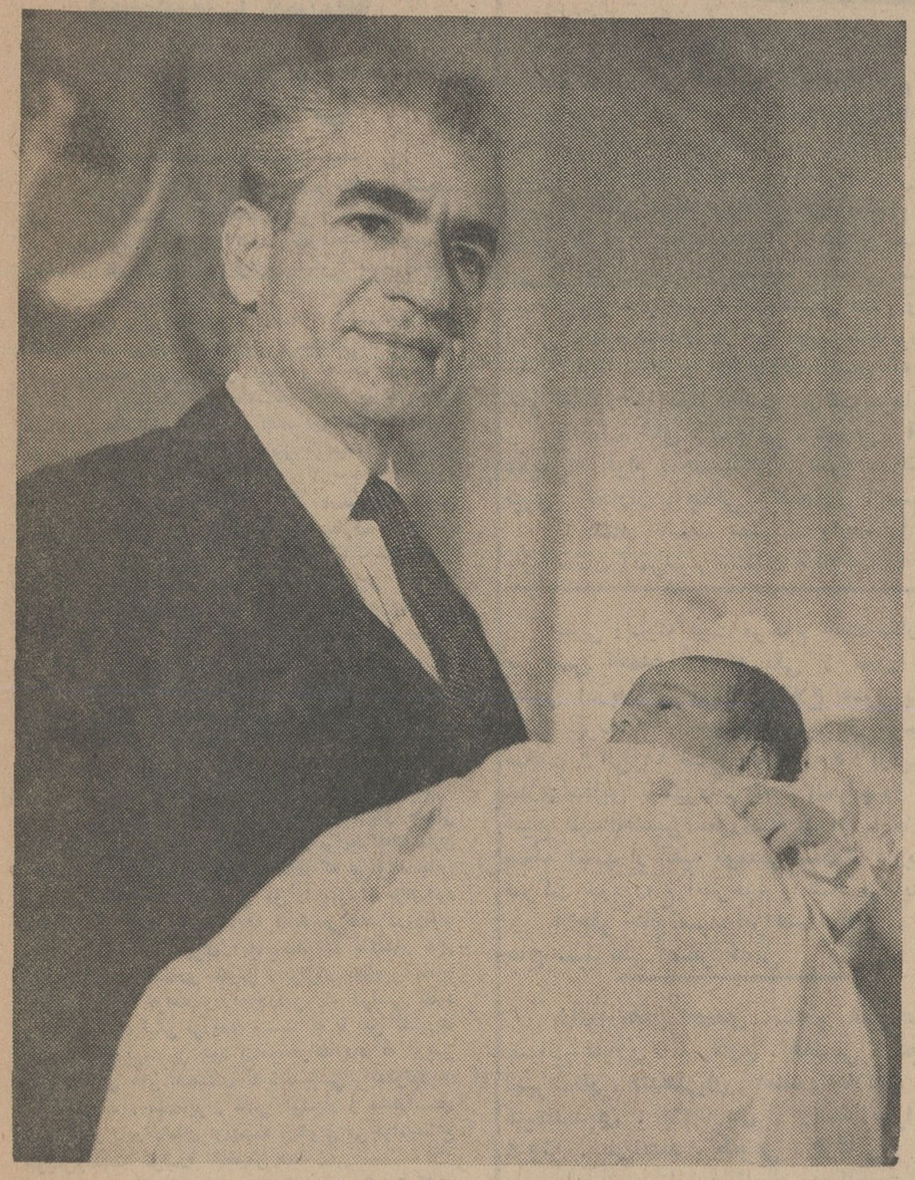

شاهپور علیرضا پهلوی در آغوش شاهنشاه آریامهر .

ناصر گفت: به عربستان سعودی حمله میکنم

رئیس جمهوری متحده عربی گفت خیال دارد دو شهر عربستان سعودی را تصرف کند

در صفحه ۴

تفسیر روز

تهدید ناصر

بقیه در صفحه ۱۳

هنگام برگزاری مراسم عزاداری حضرت امام حسین (ع) در برابر حرم مطهر :

روز عاشورا، ۷۲ تن در کربلا کشته و زخمی شدند

۲۳ تن زیر دست و پا بقتل رسیدند

و ۴۹ تن مجروح گردیدند

● حادثه هنگامی روی داد که یکدسته ازعزاداران درحال دویدن بودند و زنی در جهت مخالف آنان حرکت میکرد . درصفحه ۱۳

منظره ای از محوطه جلوی صحن مطهر حضرت امام حسین (ع) در کربلاکه حادثه ناگوار روز یکشنبه درآنجا اتفاق افتاد .

اعلامیه شهربانی

درمورد برگزاری مراسم سوگواری ایام تاسوعا و عاشورا ذیشب این اعلامیه از طرف شهربانی کل کشور انتشار یافت .

چون بموجب گزارشهای رسیده از کلیه شهرستانهای کشور مراسم سوگواری و حرکت دستجات عزاداری حضرت سیدالشهداء امام حسین علیه‌السلام در ایام تاسوعا و عاشورا بطرز پرشکوه و بیسابقه‌ای با نظم و ترتیب کامل برگزار گردیده است لذا شهربانی کل کشور لازم میداند ازعموم اهالی محترم پایتخت وسایر شهرستانها که در حفظ نظم و رعایت مقررات باماموران انتظامی همکاری و تشریک مساعی داشته‌اند صمیمانه تشکر وسپاسگزاری نماید .

اعضای شبکه حزب منحله توده

تا ده روز دیگر در دادگاه تجدیدنظر محاکمه میشوند

خبرنگار ما امروز اطلاع حاصل کرد که پرونده ستوان دوم سابق پرویز حکمت‌جو ، علی خاوری ، تقی معتمدیان ، عبداله محرم زاده، اصلان برهمن ، سلیمان دانشیان اباذر اعضای شبکه حزب منحله توده که در دادگاه عادی شماره یک دادره دادرسی فیرو های مسلح شاهنشاهی

بقیه در صفحه ۱۳

بموجب اعلامیه وظیفه عمومی :

تاریخ قرعه کشی مشمولین تغییر کرد

● قرعه‌کشی مشمولین متولد تهران در بهمن ماه و قرعه‌کشی مشمولین متولد شهرستانهای شرقی در خرداد ماه انجام میشود

● مشمولین متولد ۱۳۲۶ تا آخر اسفند مهلت دارند

امروز وظیفه عمومی طی اطلاعیه‌ای اعلام کرد که تاریخ قرعه کشی مشمولین متولد تهران تغییر کرد .

متن اطلاعیه

به پیروی از منویات عالیه اعلیحضرت همایون شاهنشاه آریامهر بزرگ ارتشتاران دایر برفاه حال مشمولین بعلت کثرت تعداد مشمولین متولد تهران و برای اینکه فرصت کافی جهت معرفی خود داشته باشند تاریخ انجام قرعه کشی مشمولین

بقیه در صفحه ۱۳

در تصادفات اتومبیل و حوادث دیگر ایام تعطیل

۴۱ نفر در تهران و شهرستان ها کشته شدند

در دو تصادف جاده هراز و گرگان ۶ نفر جان خود را از دست دادند

درصفحه حوادث

امروز فرمان عفو ۶۳تن زندانی که بمناسبت تولد سومین نوزاد دربار شاهنشاهی مشمول یکدرجه عفوشناخته شده‌اند ، پس از توشیح شاهنشاه - آریامهر برای اجرابمراجع قضائی فرستاده شد .

گزارش خبرنگار ما حاکی است که در میان این عده ، ۳ متهم بقتل غیرعمد ناشی از تصادف رانندگی ، ۶نفر از محکومین دادرسی ارتش و یک نفر محکوم بحبس ابد دیده می‌شود بقیه ازمیان زندانیان مواد مخدره هستند .

فرمان عفو ۶۲ نفر صادر شد

میلیونها مسلمان در عزای حسینی شرکت کردند

در دو روز گذشته بمناسبت تصادف با ایام سوگواری خامس برپا بود ، طی دوروز گذشته دسته آلءبا سیدالشهداء علیه‌السلام در های سینه‌زن وزنجیر زن با نظم و ترتیب خاصی در خیابانهای تهران حرکت کردند و عزاداری نمودند .

ساکنان خیابانهای مرکزی تهران در مساجد سجاد و هدایت مراسم

بقیه در صفحه آخر

پیشگاه مبارک شاهنشاه آریا مهر

با قلبی مملو از شادی و مسرت کلیه قهرمانان وورزشکاران باشگاه مرکزی سازمان رهبری جوانان مقدم میمون و باسعادت نوزاد ارجمند و نوردیده ملت ایران را به پیشگاه مبارک آن پدر تاجدار و علیاحضرت شهبانوی ایران و خاندان جلیل سلطنت از صمیم قلب تهنیت عرض نموده بقای سلطنت و دوام سلامت کلیه خاندان جلیل پهلوی را از خداوند متعال مسئلت دارم .

جان نثار شاپور اسکندانی - سرپرست باشگاه مرکزی جوانان

بشکرانه سلامتی علیاحضرت فرح پهلوی شهبانوی ایران و والاحضرت والاگهر علیرضا پهلوی وخاندان جلیل سلطنت شاهنشاهی از طرف حاج فتحعلی راه پیما رئیس انجمن محلی دربخش ۱۵ ظهر عاشورا تعداد هفتصد ظرف ناهار با ظرف به مستمندان تقدیم گردید.

در کاخ گلستان

بعدازظر دیروز هزار ها تن از طبقات مختلف مردم تهران درمجلس سوگواری که از طرف دربار شاهنشاهی در کاخ گلستان ترتیب یافته بود شرکت کردند .

در این مجلس آقای هویدانخست‌وزیر - آقایان وزیران - نمایندگان دو مجلس وگروهی از شخصیت‌های لشکری و کشوری نیز حضور داشتند .

درساعت ۶ بعدازظهر شاهنشاه آریامهر بکاخ گلستان تشریف‌فرما شدند و در مجلس سوگواری حضرت حسین بن علی علیه‌السلام شرکت نمودند . این مجلس تاساعت هفت بعدازظهر ادامه داشت عزاداری دربار شاهنشاهی که از بعدازظهر پریروز آغاز شده امروز نیز ادامه خواهد یافت .

شرکت نخست‌وزیر

پریشب آقای هویدا نخست‌وزیر و آقایان وزیران پس از پایان جلسه هیئت دولت در مراسم سوگواری حضرت سیدالشهداء که در مسجد آذربایجانیها واقع در بازار تهران ترتیب یافته بود شرکت کردند.

آقای نخست‌وزیر وهمراهان سپس در مسجد حاج سید عزیزالله حضور یافتند و در مجلس سوگواری که از طرف صنف عطار ترتیب داده شده بود شرکت نمودند .

مسجد سجاد

در روزهای تاسوعا و عاشورا

سینماها بجای فردا

روز ۵شنبه باز خواهد بود

قرعه کشی چای شهرزاد

باطلاع مصرف کنندگان محترم چای شهرزاد و علاقمندان شرکت درقرعا کشی جوایز ارزنده چای شهرزاد میرساند که مراسم قرعه کشی جوایز چای شهرزاد روز سه‌شنبه بیستم اردیبهشت ساعت نه و نیم بعداز ظهر در تلویزیون ایران بعمل خواهد آمد ازعلاقمندان محترم چای شهرزاد انتظار دارد بریده‌های چای شهرزاد را حداکثر تاروز پانزدهم اردیبهشت ماه به آدرس بازار - سرای حاج زمان - موسسه چای شهرزاد بفرستند تا کارت قرعه کشی بنام آنان صادر شود. موسسه چای شهرزاد

به یک نفر مهندس راه و ساختمان

نیازمندیم عصرها

تلفن ۶۱۳۱۴۰ - ۴۴۶۳۴

دکتر داروساز وشیمیست

مجرب و فعال با تسلط کامل بزبان انگلیسی تمام وقت استخدام میشوند .

تلفن ۴۰۱۱۷

آگهی استخدام

شرکت ملی نفت ایران جهت خدمت در مسجد سلیمان به یکنفر پزشک متخصص سل T.B. Control Scheme باحداقل ۵ سال تجربه (در رشته مربوطه) نیازمند است .

داوطلبان می‌توانند بادر دست داشتن مدارک مربوطه همه‌روزه باستثنای تعطیلات و پنجشنبه‌ها از ساعت ۹ تا ۱۱:۳۰ صبح باداره کل استخدام وکاریابی واقع درخیابان سپهبد زاهدی کوچه شریف مراجعه نمایند.

متقاضیان بایستی بزبان انگلیسی آشنائی کامل داشته باشند. ۱-۳ آ-۴۱۳۴

آگهی

سیمان مورد احتیاج مصرف کنندگان و مقاطعه کاران حوزه آذربایجان از طرف وزارت اقتصاد تامین گردیده است و ببهای هر تن (۱۷۵۰ ریال) یکهزار وهفتصد و پنجاه ریال

تحویل در انبار سازمان مرکزی شرکتها در تبریز در اختیار مصرف کنندگان گذارده می شود - مراتب بدین وسیله به اطلاع کلیه مقاطعه کاران ساختمان ومصرف کنندگان میرسدتا با مراجعه بسازمان مرکزی شرکتها واقع در کاخ وزارت اقتصاد ترتیب تحویل سیمان مورد احتیاج انها داده شود ضمنا باطلاع میرسد برای تامین سیمان استانهای گیلان و مازندران و سایر مناطق شمالی کشور هم اقدام لازم بعمل آمده است ومراتب متعاقبا ضمن آگهی باطلاع عموم خواهد رسید .

سازمان مرکزی شرکتها

صندوق پس انداز مسکن بانک رهنی ایران

وام ۹۰۰،۰۰۰ ریال بمدت ۱۵ سال با بهره ۷ درصد

به مشترکین حائز شرایط میپردازد. برای استفاده ازامتیاز فوق درصندوق پس انداز مسکن بانک رهنی در تهران و شهرستانها حسابی بنام خود و فرزندان خود افتتاح نمائید. الف ۶۰۶

بانک رهنی ایران

متل رستوران گلایول . کرمانشاه

اطاقها برابر با هتل لوکس درجه ۱ - مجهز به تهویه مطبوع. رستوران و بارزیبا - غذای ایرانی و اروپائی - از ۱۸ اردیبهشت ماه آماده پذیرائی واردین محترم میباشد .

خانه خیام

KHAYAM HOUSE

?

۱-۳ آ-۴۳۷۸

جریان روز

تحلیل کوتاهی درباره

سیاست مستقل ملی ایران

یك بررسی اجمالی نسبت بوضع دنیای پرآشوب کنونی و تحولات و وقایع شگفت‌انگیز و تاسف آوری که در چهار گوشه گیتی می گذرد ونائره جنك خانمان ـ براندازی که در ویتنام . عراق . کنگو و بسیاری نقاط دیگر جهان در جریان است این حقیقت بارز رادربرابر دیدگان هرایرانی واقع‌بین و وطنخواه مجسم‌میسازدکه کشور ما در پرتو سیاست ملی و مستقلی که در پیش گرفته‌توانسته ضمن تامین ثبات و امنیت عمومی و وصول به پیشرفت های بالنسبه شگرف در حل‌برخی مسائل و معضلات اجتماعی . اقتصادی‌و سیاسی‌داخلی، در صحنه سیاست بین‌المللی نیز موقعیت ممتازی را بدست آورد .

سیاست داخلی‌وخارجی ایران درشرایط کنونی بیش‌از هر موقع دیگر برای هرناظر بیطرف و بیغرض داخلی‌وخارجی روشن‌و آشکار است .سیاستی که‌بر پایه‌های تامین منافع ملت‌استواراست. این سیاست بهیچ عاملی توجه ندارد جز عاملی که تشخیص‌داده‌شود میتواندبه‌تقویت مبانی استقلال ملی تمامیت‌ارضی . رفاهیت عمومی وپیشرفت کشور کمك کند . در روابط باکشورها بتنها مسئله ای که توجه دارد‌مصالح‌کشور ایران‌و ملت‌ایران است‌و چون‌باستحکام وسلامت‌جامعه ونظامی که گرداننده آن‌است اطمینان و اعتماد کامل دارد در برابر هرگونه تحمیلی خواه اقتصادی وخواه سیاسی وایدئولوژیك مقاومت وپایداری می کند .

درست است که ایران در بلوك بندیهای جهانی در بلوك غرب قراردارد ولی فقط درشرایط‌کاملامساوی وآزاد و احترام متقابل کنونی است که می‌تواند باین همکاری خود ادامه دهد واین حق را پیوسته برای‌خود محفوظ نگاه میدارد که چنانچه تشخیص دهد در زمینه معینی منافع ملت ایران ایجاب‌کند که باکشور های دیگری روابط‌اقتصادی معینی رابرقرار سازدبی محابا باین‌امر اقدام خواهد ورزیدوداین راه هراسی بخود راه‌نخواهد داد لیکن تردیدی نیست که با این کشورها نیز تا آنجا بهمکاری خود ادامه خواهد داد که درپس این همکاری های اقتصادی نفوذ سیاسی وایدئولوژیك نهفته نباشد . ملت‌ایران ملتی هوشیار و بیداراست. ظواهرامور قادر باغفال اونیست وبخوبی می تواندمنافع خویش‌ومقاصد طرف‌را تشخیص دهد .

کشور هائی که باما در زمینه معینی قرارهمکاری می‌گذارند در هرقطبی که‌واقع‌شده باشند اعم از شرق یاغرب باید بدانند فقط در همان چهارچوب‌توافق شده است‌که می‌توانند این همکاری را با ما ادامه دهندو در صورتی که تصور کرده‌باشند روابط معینی می‌تواند وسیله وپوششی برای‌مقاصد معین‌دیگری باشد و یا میتوانند عقاید وایدئولوژیهای‌کشورخویش رابه‌میهن ماصادر کنند ویا در تعیین‌وترسیم سیاست ما مداخله نمایند دچار اشتباه بزرگی شده‌اند که‌باید این‌تصورات باطل را از ذهن خود خارج ودرسیاست خود در مورد ایرا ن‌تجدید نظر نمایند .

ناسیونالیسم ایران که صرفا بتامین سیادت و سعادت ملت و کشور ایران توجه دارد‌ناسیونالیسم آگاهی‌است وهرگز اجازه نخواهد داد از علاقه وتلاشی که ملت ایران نسبت به بالا بردن سطح زندگی خود و رفع برخی نیازمندی های صنعتی خویش‌دردا خله‌کشور از خود نشان میدهد سایرین سوءاستفاده نمایندزیرا به استقلال وحاکمیت‌و آرمانهای ملی و نظام اجتماعی خویش‌بیش از هر چیز دیگر اهمیت میدهد .

هم‌میهنان ماهم باید بدانند ومیدانندکه‌برقراری روابط خاصی بابرخی کشور ها دلیل آن نیست که سیاست مستقل ملی‌ایران به نیات وبرنامه هائی که ممکن است در جنب این روابط وجود داشته باشد توجه ندارد بلکه این سیاست با شناخت کامل سیاست بین‌المللی ونوسانات‌آن ومقاصد وتاکتیکهای دول مختلف . کوشش دارد منافع ملت‌ایران را تامین وانقلاب سفیدی‌را که‌برهبری شاهنشاه آریامهر در کشور صورت گرفته و موجب تحسین جهانیان شده‌به ثمر برساند .

بطوری‌که فوقا بحث کردیم سیاست کنونی ایران سیاست مستقل ملی‌است‌و طبیعی است که یکی از اصول این سیاست عدم مداخله در امور سایر کشور‌ـ هاست زیرا همانطور که به دول دیگر اجازه دخالت در امور ایران را نمی دهد خود نیز دخالتی در امور سایر ممالك نمی‌کند . ملت ایران سالهاست که ناظر تقویت بنیه‌دفاعی ملت برادر خود افغانستان بوده ومتوجه‌است که مستمرا توپ. تانك. هواپیما و آخرین سلاحها و پایگاههای موشکی درآن‌کشور در حال ورود و احداث است‌ولی با اینکه افغانستان در همسایگی ما قرار دارد معهذا در اینمورد نه بکشور واردکننده‌این‌سلاحها ونه‌بکشور صادرکننده و فروشنده این‌سلاحهااعتراضی ننموده‌ایم زیرامیدانیم همانطوری که ما قصد تجاوز بخاك افغانستان رانداریم آن کشور نیز هیچگاه درصدد تجاوز بخاك ما بر نخواهد آمدونیرومندبودن افغانستان در تامین امنیت و ثبات و آرامش منطقه که ماخواهان آن هستیم موثر خواهد بود بنابراین ما نه تنها از تقویت بنیه دفاعی افغانستان‌ناراحت نیستیم بلکه خوشوقت نیز می‌باشیم.

در مرزهای غربی کشور نیز شاهد تقویت روز‌ـ افزون قدرت جنگی عراق و فروش‌جدیدترین‌سلاحها از طرف برخی دول بزرك به آن کشور هستیم ولی تاکنون دولت ایران نه تنها بدولت عراق اعتراضی در این باره نکرده بلکه از دولتی که‌این سلاحها رابیدریغ وبا امتیازات فراوان در اختیار حکومت عراق میگذارد نیز کوچکترین گله ای ننموده‌است

ملت‌ایران در قبال این سیاستی که در پیش گرفته انتظار دارد که سایرین نیز همین سیاست را دربرابر ایران در پیش بگیرند ولی متاسفانه بعضا مشاهده میشود بمجرد آنکه دولت ایران قدم کوچکی برای تقویت بنیه دفاعی خود برمیدارد و قلم ناچیزی‌از بودجه خویش را به تقویت ارتش ملی خود اختصاص میدهد صدای اعتراض از جانب همان کشور هائی‌که لاینقطع اسلحه در اختیارهمسایگان‌ماقرارمیدهند‌بلند می‌شود وعوامل و مزدوران آنها نیز در این راه باآنان هم‌آهنگی وهمگامی می‌نمایند.

البته دولت‌و ملت ایران که از تقویت بنیه دفاعی خود قصدی جز دفاع ازکشور در مواقع خطر‌ندارد‌باین اعتراضات و انتقادات وقعی نگذارده و تاهنگامیکه خلع سلاح‌عمومی در دنیا صورت نگرفته باین سیاست خود ادامه میدهد ولی رویه برخی دولت ها را که هنوز هم حاضر نیستند بسیاست مستقل ملی ایران احترام بگذارند محکوم‌می کند و چون ملت ایران برای‌حراست از ثغور و حدود کشوربدون‌توجه بخواسته هاوتمایلات شرق یا غرب خودرا کاملا مختار و مجاز میداند لذا هرگونه اقدامی راکه‌برای انطباق دادن ارتش خود با ارتشهای نوین جهان لازم میداند بعمل خواهد آورد .

ولی همچنان که توضیح داده شد تقویت‌نیروی دفاعی ایران هیچگاه جنبه تعرضی وتجاوزی نداشته‌بلکه صرفا بمنظور دفاع از کشور در برابر مقاصد توسعه طلبانه وماجراجویانه زمامداران ممالکی‌است که ازثبات وامنیت و پیشرفت های کشور ما رنج برده و برای فرونشاندن‌آتش‌حسدخویش‌بقیمت‌بدبختی‌وسیه‌روزی‌مردم کشور خود وبا صرف بودجه گزاف بانواع دسائس متوسل شده و بخاك میهن ما چشم‌طمع دوخته اند .

هنگامی‌که ما مشاهده می‌کنیم‌درجهان‌امروزی که باید طبق‌اصول منشور ملل متحد هرکشوری بحقوق وتمامیت ارضی دیگران احترام بگذارد افراد مصروعی یافت می شوند که‌باصراحت وقیحانه‌ای علناقصدخویش را در مورد‌تجزیه قسمتی‌ازخاك‌میهن ما اعلام میدارند وعوامل وسرسپردگان آنها تاپشت مرزهای ما پیش آمده‌اند و بزور سرنیزه برسرنوشت ملتی مسلط شده‌اند چگونه‌میتوانیم با مسئولیتی که دربرابرشرافت ملی‌وتاریخ میهن خویش بعهده داریم ساکت نشسته ودرمورد تقویت بنیه دفاعی خود تلاش نکنیم .

در تحلیل سیاست مستقل ملی‌ایران باز هم بحث‌خواهیم کرد .

مجالس ترحیم و یاد بود

از سمنان

برای تسلی قلب بازماندگان عالم جلیل ربانی حضرت حجةالاسلام‌آقای **شجاع امام جمعه سمنان** که از مفاخر علم و تقوی بودند وعرض تسلیت به پیشگاه مقدس حضرت ولی عصر عجل‌اله تعالی فرجه و ادای حق معظم‌له مجلس ختمی در روز پنجشنبه ۱۵ر۲ر۴۵ از ساعت ۳ الی ٦ بعداز ظهر در مسجد سلطانی سمنان منعقد میگردد . امید است علمای اعلام و عموم اهالی محترم سمنان در این تعظیم شعائروتسلی خاطر بازماندگان و آقازادگان ایشان که دراین ختم حضور خواهند داشت شرکت فرمایند.

خانواده های : شجاعی . عمونی . آقاعمو. عظیمی . قوام . حسینیان . شریعت پناهی . نبوی . نجاران . جلالی . افتخاری . سهرابی

با کمال تاسف مصیبت وارده را بعموم بازماندگان آنمرحوم تسلیت میگوئیم .

بدین وسیله فوت مرحوم جنت مکان آقای **میرحسن احمدی** را که یکی از تجار خیر و متدین آذربایجان بودند باطلاع عموم برادران دینی میرساند . مجلس ترحیم آن مرحوم از ساعت ۹ الی ۱۱ صبح پنجشنبه ۱۵ اردیبهشت جاری مطابق باسیزدهم محرم الحرام در مسجد شیخ عبدالحسین معروف‌به (آذربایجانیها) منعقد است از کلیه مومنین استدعا داریم که‌با شرکت خود روح آنمرحوم را شاد فرمایند .

الاحقر حاج سید ابراهیم میلانی . الاحقر حاج سید علی اصغر خوئی

خانواده‌های احمدی . نیکخو . امیرحسینی. ضیائی غفوری . شهلاوی . هاشمی . حجازی . شیرشکار . قندهاریان . امناء . اعلاباف . باوفا. علیمحمدیان . بنکداریان . ویسه تهرانی . فروتن . بنی‌احمد . طلوعی . فرقانی

با نهایت تاثر و تاسف درگذشت مرحوم مغفور **میر حسن احمدی** بزرك خاندان احمدی را باطلاع کلیه دوستان و خویشان میرساند . مجلس ختم مردانه از ساعت ۹ الی ۱۱ صبح پنجشنبه ۱۵ اردیبهشت جاری در مسجد شیخ عبدالحسین معروف به (آذربایجانیها) و ختم زنانه از ساعت ٤ الی ٦ بعداز ظهر چهارشنبه ۱٤ اردیبهشت در منزل شخصی آن مرحوم‌واقع در انتهای بازار کفاشها تکیه ملك آباد کوچه وزیر انیس‌الدوله منعقد و ضمنا شب هفت آن مرحوم از ساعت ٤ الی ٦ بعداز ظهر روز پنجشنبه ۱۵ اردیبهشت در شبستان صحن مطهر حضرت معصومه‌علیها سلام برگزارخواهد شد .

میر عبداله احمدی . میر فتحعلی احمدی. میر محمد ولی احمدی . محمد علی نیکخو . سرهنك ستاد میر ابوالفضل امیر حسینی . سروان علی ضیائی غفوری . مهندس فیروز نیکخو . فریدون شهلاوی . غلامحسین هاشمی. سرتیپ میر مصطفی حجازی . سرهنك‌میرعلی اصغر حجازی . سرهنك فرامرز شیرشکار . سرتیپ عباس قندهاریان . عبدالحسین امناء. حاج کاظم اعلاباف . حاج سید علی اصغر باوفا. حاج‌میرزا آقا علیمحمدیان.حاج‌حسین‌بنکداریان. مهدی ویسه تهرانی . قاسم ویسه تهرانی . محمود ویسه تهرانی . علی فروتن . صادق فروتن . سید محمد بنی‌احمد . سید محمد طلوعی . محمد فرقانی

بخانواده محترم احمدی بویژه بازماندگان آنمرحوم مصیبت وارده را تسلیت میدهیم .

درگذشت ناگهانی **بانو قمر بهرامپور** را باطلاع دوستان و اقوام میرساند . مجلس ختم آنمرحومه روز چهارشنبه ۱٤ر۲ر۴۵ از ساعت ۳ونیم الی ۵ونیم بعداز ظهر در مسجد قائم واقع در خیابان سعدی منعقد و ختم زنانه در کمره برگزار شده است .

قربانعلی بهرامپور . منیرالدین نوبخت . دانش کمره . حسین بهرامپوری . شهاب نوبخت . جواد نوبخت . ولی‌اله بهرامپور . سرهنك محمود امیری

هرگونه اقدامی راکه‌برای انطباق دادن ارتش خود با ارتشهای نوین جهان لازم میداند بعمل خواهد آورد .

ولی همچنان که توضیح داده شد تقویت‌نیروی دفاعی ایران هیچگاه جنبه تعرضی وتجاوزی نداشته‌بلکه صرفا بمنظور دفاع از کشور در برابر مقاصد توسعه طلبانه وماجراجویانه زمامداران ممالکی‌است که ازثبات وامنیت و پیشرفت های کشور ما رنج برده و برای فرونشاندن‌آتش‌حسدخویش‌بقیمت‌بدبختی‌وسیه‌روزی‌مردم کشور خود وبا صرف بودجه گزاف بانواع دسائس متوسل شده و بخاك میهن ما چشم‌طمع دوخته اند .

هنگامی‌که ما مشاهده می‌کنیم‌درجهان‌امروزی که باید طبق‌اصول منشور ملل متحد هرکشوری بحقوق وتمامیت ارضی دیگران احترام بگذارد افراد مصروعی یافت می شوند که‌باصراحت وقیحانه‌ای علناقصدخویش را در مورد‌تجزیه قسمتی‌ازخاك‌میهن ما اعلام میدارند وعوامل وسرسپردگان آنها تاپشت مرزهای ما پیش آمده‌اند و بزور سرنیزه برسرنوشت ملتی مسلط شده‌اند چگونه‌میتوانیم با مسئولیتی که دربرابرشرافت ملی‌وتاریخ میهن خویش بعهده داریم ساکت نشسته ودرمورد تقویت بنیه دفاعی خود تلاش نکنیم .

در تحلیل سیاست مستقل ملی‌ایران باز هم بحث‌خواهیم کرد .

بیادبود مرحوم محمد تقی یزدی شمع خاموش شده محفل دوستان

در شباب عمر هنگام بهار
نو گلی پژمرد و زیر خاك شد
صبحگاه جمعه روز مغفرت
از گنه پاك آن جوان پاك شد
چون تقی می بود و مردی متقی
در محرم همدم لولاك شد
گرچه رفت‌ازاین‌جهان ناکام او
لیك شیرین کام از افلاك شد
رنج دنیا هشت وبگزیداوبهشت
اندر آنجا صاحب املاك شد
گفت (برخی) روح یزدی بادشاد
آنکه ازمرگش دل من چاك شد

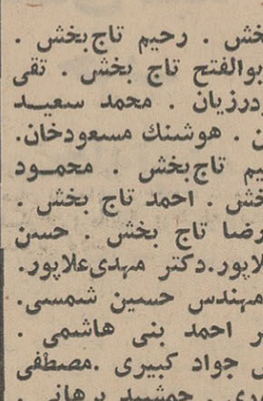

مراسم هفته شادروان **محمد تقی یزدی** از طرف اقوام و دوستان آن ناکام از ساعت ٤ الی ٦ بعد از ظهر فردا چهارشنبه چهاردهم اردی بهشت در صحن مطهر حضرت معصومه (ع) بر سر مزار آن دوست از دست رفته برپا می باشد .

محمد قوامی شیرازی . ضیاء ساکتی . هوشنك قوامی شیرازی . بیژن قوامی‌شیرازی. فرخ قوامی شیرازی

با کمال تاسف درگذشت شادروان **کریم تاج‌بخش** کارمند بازنشسته راه آهن را باطلاع دوستان و فامیل میرساند . مجلس ترحیم مردانه روز پنجشنبه ۱۵ اردیبهشت ازساعت ۹ الی ۱۱ صبح در مسجد فخرالدوله (دروازه شمیران) و مجلس ترحیم زنانه روز چهارشنبه چهاردهم اردیبهشت از ساعت ٤ تا ٦ بعداز ظهر جاده قدیم شمیران باغ صبا انتهای‌خیابان ملك خیابان گنجه‌ای کاشی شماره ۷۹ منعقد است .

دکتر آصف تاج‌بخش . رحیم تاج‌بخش . یحیی قوانلو قاجار . ابوالفتح تاج بخش . تقی تاج‌بخش . فرج‌اله گودرزیان . محمد سعید شمسی . مرتضی برزین . هوشنك مسعودخان. محمود غیاثی . ابراهیم تاج‌بخش . محمود تاج‌بخش . مهدی تاج‌بخش . احمد تاج بخش . ابوالقاسم تاج‌بخش . رضا تاج بخش . حسن قوانلوقاجار . صادق علاپور.دکتر مهدی‌علاپور. دکتر حسن شمسی . مهندس حسین شمسی. حسین ایزدپناه . دکتر احمد بنی هاشمی . احمد اکبرپور . مهندس جواد کبیری .مصطفی دلالت . امیر پور منصوری . جمشید برهانی . مهندس رضا میلانی

بخانواده محترم تاج‌بخش بویژه بازماندگان آنمرحوم مصیبت وارده را تسلیت میدهیم .

ازدوستان وبستگان گرامی دعوت می شود که روز پنج شنبه ۱۵ اردی بهشت از ساعت ٤ بعد از ظهربمجلس سالروز و بزرگداشت فقید عزیز **دوشیزه فرح ناز ریاض**درمنزل واقع در خیابان‌پهلوی دو راهی یوسف آباد خیابان همایون شماره ٤۷ حضور بهمرسانند

فاطمه امام زاده (ریاض) . مهندس حسین ریاض . بیژن ریاض

بمناسبت هفتمین روز درگذشت**بانوسکینه سلطان عابد ابراهیمی** مجلس یادبودی در بی‌بی زبیده (مقبره خانوادگی) برگزار میگرددوسیله رفت و برگشت د رخیابان میکده کوچه ابرار (برای خانمها) و خیابان شیر و خورشیدسه راه عابد ابراهیمی (برای آقایان) بانتظاردوستان و آشنایان عزیز خواهد بود . ساعت حرکت ۲ ونیم بعداز ظهر چهارشنبه ۱٤ر۲ر۴۵ میباشد.

خانواده های عابد ابراهیمی . غفاری . شمس مستوفی . ضیائی . افهمی . نوروزی

بدین وسیله باطلاع دوستان و آشنایان‌می رساند شب هفته مرحوم‌مغفور آقای **حاجی‌محمد جعفری** روز پنجشنبه پانزدهم اردی بهشت‌ماه جاری از ساعت ۳ تا ۵ بعداز ظهر بر سر آرامگاه آنمرحوم برگزار میشود امید است با شرکت خود روح آنمرحوم را شادوبازماندگان را قرین امتنان فرمایند . **خانواده جعفری**

بدین وسیله باطلاع خویشان و آشنایان می رساند بمناسبت فوت مرحومه مغفوره**بانوفاطمه یاونکی (گنجی)** مجلس ترحیمی از ساعت ٤ تا ٦ بعداز ظهر پنجشنبه ۱۵ اردی بهشت در مسجد فاطمیه تجریش منعقد میباشد .

زهرا شعبانی . حاج حسین پورکاوه . سرهنك گنجی . حاج حسن فضلی .بدوی‌پور

خانواده های شاهزاد . شاهزاد .جهانشاهی. فتوحی . همدانچی .عسگری.طاوسی .لاجوردی. ورنوس . تبریزیان . میرهادی .قدیمی

با نهایت تاثر و تاسف درگذشت شادروان **علی شازاد** را باطلاع کلیه اقوام . دوستان و آشنایان میرساند . مجلس ترحیم مردانه از ساعت ۳ر۵ الی ۵ر۵ بعداز ظهر روزچهارشنبه چهاردهم اردیبهشت ماه در مسجد فخرالدوله (واقع در دروازه شمیران) و مجلس ختم‌زنانه همان روز و ساعت در منزل آنمرحوم (واقع در سه‌راه امین حضور کوچهٔ قوامی شماره ۷۲) منعقد و مراسم شب‌هفت روز جمعه شانزدهم اردیبهشت ماه درامامزاده عبداله برقرارمیباشد

سیروس شازاد . هوشنك شازاد . محمد حسن شازاد . شکراله شاهزاد . یداله‌شازاد. سرگرد دکتر فتوحی . مهدی‌همدانچی . سرتیپ سیف‌اله شازاد . مهندس اسماعیل شازاد . مهندس مسیح شازاد . دکتر منوچهر شازاد . رضا جهانشاهی . حاجی فتح‌اله جهانشاهی . رحمت‌الله جهانشاهی . دکتر احمدجهانشاهی

بعموم بازماندگان آنمرحوم مصیبت وارده را تسلیت میدهیم .

خانواده های : منظری . مهرنیا . براز . عزلتی . پاك نژاد . نصراله زاده . صالح‌زاده . پاینده . عبداله‌زاده . امین رئوف‌پور . رحیمی. خلیل‌بیگی برادران حاجیانی . جباری

با کمال تاسف درگذشت شادروان مرحوم **محمد باقر منتظری** را باستحضار دوستان و آشنایان و خویشاوندان میرساند . مجلس‌ختم مردانه آنمرحوم روز پنجشنبه ۱۵ اردیبهشت ماه از ساعت ۸ الی ۱۱ صبح در مسجد ایروانی واقع در خیابان امیریه ـ مختاری منعقدمیباشد. ضمنا مجلس ختم زنانه‌ای عصر همانروز در منزل شخصی واقع در شهرآرا خیابان ۱۹ پلاك ۹ برقرار میباشد .

بعموم بازماندگان آنمرحوم مصیبت وارده را تسلیت میدهیم .

انا لله و انا الیه راجعون

روز عاشورا مرحوم **سید ابوطالب وزیر مختاری** برحمت ایزدی پیوست . مجلس‌ترحیم مردانه شادروان روز چهارشنبه ۱٤ اردیبهشت از ساعت ۹ تا ۱۱ صبح در مسجد حاج حسن واقع در خیابان شاهپور و عصر از ساعت ٤تا٦ بعداز ظهر در مسجد ایروانی کوچه ثقفی جنب چهارراه مختاری امیریه و مجلس زنانه همانروز عصر در منزل آنمرحوم کوچه دلبخواه امیریه منعقد میباشد .

خانواده های : وزیر مختاری . حریریان . ازهدی . مظاهری . علویان . لطفی . فولادی . نصرت‌اله اعتماد مقدم . فطن . سلیمیان .امینی. رضوی .سهرابی.حائری . چیت‌ساز.جورابچی. اردوبادی . رسولی

بعموم بازماندگان آنمرحوم مصیبت وارده را تسلیت میدهیم .

خانواده های : مرتضوی . کریمی .امینیان. نظری . کنگرلو . قوامی . شاهمیری . گنجوی. گوهربین با نهایت تاسف درگذشت **بانو عالیه مرتضوی** همسر میر سید علی مرتضوی ومادر دکتر حسن مرتضوی ـ محمد مرتضوی ـ فخرالدین مرتضوی‌راباطلاع کلیه اقوام‌ودوستان و آشنایان میرساند . مجلس ترحیم آنمرحومه روز چهارشنبه چهاردهم اردیبهشت ۱٤۵ازساعت ۱٤الی٦ بعدازظهر در مسجد حاج حسن خیابان شاهپور خیابان ارامنه و مجلس ختم زنانه در همان روز وساعت در منزل شخصی آنمرحومه واقع در خیابان امیریه ـ چهارراه معزالسلطان‌ـ خیابان حاج عبدالصمد کوچه مازندرانی کاشی ۱۸ منعقد است . ۱ـ۲

چون روز پنجشنبه ۱۵ر۲ر۴۵ مصادف با هفتمین روز شهادت فقید سعید **حاج حبیب‌اله صالحی** میباشد مجلس تذکری در مقبره آن مرحوم در وادی السلام قم جنب باغ رضوان‌برپا است از عموم خویشان و دوستان تمنی دارد با حضور خود در این مجلس روح آنمرحوم راشاد فرمایند . **خانواده صالحی**

باطلاع خویشان وآشنایان میرساندبیادبود یکمین سالروز درگذشت **غلامعلی ناظمیان** افسر بازنشسته ارتش روز چهارشنبه۱٤ اردیبهشت ماه مراسمی در منزل آنمرحوم از ساعت ٤الی ٦ بعداز ظهر برگزار خواهد بود .

خانواده ناظمیان

خانواده های :احمدی تهرانی . مصباح‌زاده. توتونچیان.اسداله زاده .موسی‌زاده .شایسته. مؤدبی . شالچی . آئینه‌چیان . اربابی .مشکوة . ملکپور . عطائی . حسینی . سام‌زاده . فاضلی عارف . طباطبائی . باستان . آفاقی . بابائی. رحمانی . تن‌ساز . عبدی

با نهایت تاسف فوت **حاج مهدی احمدی تهرانی (معتمد شالچی)** را باطلاع میرساند . مجلس ترحیم روز پنجشنبه ۱۵ر۲ر۴۵ازساعت ٤ تا ٦ بعداز ظهر در مسجد سادات هندی چهار راه گمرك شاهپور و مجلس ختم زنانه‌در همانروزوساعت‌درمنزل‌شخصی برگزارمیشود . بعموم بازماندگان آنمرحوم تسلیت میدهیم .

بسمه تعالی شانه

با کمال تاسف درگذشت مرحوم نخبةالاجله والاشراف آقای**حاج‌سید محمدصادق‌شهرستانی** طاب‌ثراه اخوی و دائی زاده را در کربلای معلی باطلاع میرساند . ختم آنمرحوم روز چهارشنبه دوازدهم محرم مطابق چهاردهم اردیبهشت از ساعت چهار تا شش بعداز ظهر در مسجد ارك منعقد است . **الاحقر احمدالحسینی الشهرستانی . نجفی الموسوی الشهرستانی**

ولا یبقی الاوجهه

خاندان شهرستانی و فامیل های وابسته وفات خلد آشیان علیین مکا نمرحوم **حاج‌سید محمد صادق شهرستانی** فرزند مرحوم حجةـ الاسلام آقای سید علی اصغر شهرستانی راکه در عتبات عالیات اتفاق افتاد باطلاع میرساند . مجلس فاتحه آن مرحوم عصر روز چهارشنبه ۱۲ محرم مطابق ۱٤ اردیبهشت از ساعت ٤ تا ٦ بعد از ظهر درمسجد ارك منعقد میباشد .

سید صالح شهرستانی . سید محمدحسن شهرستانی . سید تقی شهرستانی . سید علیرضا شهرستانی.سید بهاءالدین‌شهرستانی. سیدحسین‌حسینی شهرستانی . سیدعمادالدین شهرستانی.مهندس سیدمحمدعلی شهرستانی. حاج سید حسن شهرستانی . حاج‌سیدمحسن شهرستانی . حاج سید امیر شهرستانی .سید عبدالرسول شهرستانی.سید کاظم‌شهرستانی. سرهنك سید جعفر شهرستانی . سید جواد شهرستانی . سرگرد سید باقر شهرستانی . سید جمشید شهرستانی . سید محمد مهدی شهرستانی . سید عباس شهرستانی . سید هادی شهرستانی . فریدون طباطبائی . دکتر غلام رنگچی . سرهنك حسین قلعه‌بیگی . دکتر سید صالح شهرستانی . سید نورالدین غروی. سید هادی نوری موسوی . سروان سید حسین نجفی . سید علی‌اکبر بوشهری . محمد همتی

بخانواده محترم شهرستانی بویژه آقایان سید محمد حسن و سید محمد تقی‌شهرستانی مصیبت وارده را تسلیت میدهیم .

الموت یاتی بغتة

خانواده های : کیال .ملکزاده .چرم‌فروش. میری . سیاه‌پوشان . طاهرپور . شفیعیها . کبیریان . مستوفی . محصصیان . گیوه‌چیان . مجیدی . یعقوبی . حاج طرخانی .خوشنودی . خلج . توکلی . اخوی زادگان . اویسی .خالدی. شیورانی . صادقین . ملکشاهی . کاسه‌چی . قافله‌باشی . عاشوری . کاتبی ضایعه اسفناك و مرك دلخراش مرحوم مغفور خلد آشیان**حاج علی‌آقا کیال** را که پس از مراجعت ازحج‌بیت‌اله وزیارت قبر پیغمبر اکرم (ص) در طریق زیارة خامس آل‌عبا حسین علیه السلام در اثر سانحه و تصادف اتومبیل اتفاق افتاده باطلاع عموم میرساند .مجلس ختم‌تهران روز ۱۲محرم‌الحرام مطابق با ۱٤ر۲ر۴۵ از ساعت ۳ الی ٦ بعداز ظهر در مسجد فتوره‌چی واقع در سید خندان جاده قدیم شمیران و در قزوین روز ۱٤ محرم الحرام مطابق ۱٦ر۲ر۴۵ در مسجد آقا سید علی از ساعت ۳ الی ٦ بعداز ظهر منعقد وختم زنانه تهران روز ۱۲ محرم در همان ساعت در منزل آنمرحوم واقع د رسید خندان خیابان ملکشاهی برقرار است انشاءاله عموم مومنین و بستگان جهت شادی روح آنمرحوم شرکت خواهند فرمود .

اهالی و کسبه سید خندان ضایعه اسفناك و فوت ناگهانی مرحوم مغفور خلد آشیان **حاج علی آقاکیال** را که از مردان خیر و نیکوکار بودند و در راه زیارت قبر حضرت ابا عبداله الحسین (ع) در اثر تصادف اتومبیل اتفاق‌افتاده باطلاع‌عموم‌میرساند مجلس ترحیم‌روزچهارشنبه ۱۲ محرم الحرام ساعت ۳ الی ٦ بعداز ظهر در مسجد فتوره‌چی منعقد امید است برادران ایمانی جهت شادی روح آنمرحوم و تسلیت بازماندگان شرکت فرمایند .

از طرف اهالی ـ علی صفائی گلپایگانی

هیئت مدیره و هیئت‌رئیسه صنف‌شیرینی ساز و کافه قناد فوت مرحوم مبرور جنت مکان **حاج علی آقا کیال** را باطلاع عموم صنف‌رسانده مجلس ترحیم روز چهارشنبه ۱۲ محرم‌ازساعت ۳ الی ٦ بعداز ظهر در مسجد فتوره‌چی منعقد میباشد انشاءاله عموم مومنین وهمکاران‌شرکت خواهند فرمود .

از طرف هیئت مزبور .محمدعلی جاهد پیکانی

بعموم بازماندگان آنمرحوم مصیبت وارده را تسلیت میدهیم .

با قلبی دردناك مرك نابهنگام شادروانان **داود درستکار و نادر درستکار** را باطلاع‌دوستان و آشنایان میرساند . مجلس ترحیم از ساعت ۳ونیم تا ۵ونیم بعداز ظهر روز پنجشنبه ۱۵ اردیبهشت ماه در مسجد فخرالدوله دروازه شمیران برقرار است .

خانواده های : درستکار . صحراکار . علاقه‌بند . حجارزاده . تسلیمیان . بطائی . خان‌محمدی . تهرانی . والافر . میر فخرائی . عبدالحمیدی . رقابی . کیاوش

بعموم بازماندگان آنان تسلیت میدهیم .

هزاران نفر بسفارت امریکا در سایگون حمله کردند

واشنگتن - اول مه

وزارت دفاع آمریکا امروز به کنگره آن‌کشور اعلام کرد که‌باهر گونه اعلان جنگ به ویتنام شمالی مخالف است . شش دلیل بین‌المللی و دو دلیل داخلی برای خودداری از اعلان جنگ آمریکا به ویتنام‌شمالی اقامه شده است .

یکی از دلایل اینست که‌احتیاجی باعلان جنگ نیست ورئیس جمهور میتواند بعنوان مبارزه‌باکمونیسم از اختیارات شخصی‌خود استفاده کرده جنگ را ادامه دهد .

*** عامل جدید**

از طرف دیگر گفته‌میشوداعلان جنگ یك عامل روانی جدیدی وارد مسئله خواهد کرد زیرا در قرن حاضر اعلان جنگ بمعنای آن است که دولت اعلان کننده تا انهدام کامل دشمن بجنگ ادامه خواهد داد ، و این کار با اظهارات مقامات امریکائی دایربرآمادگی برای « حل مسالمت آمیز » مسئله ویتنام مغایر است .

همچنین اعلان جنگ آمریکا نخستین اعلان جنگ در جهان پس از امضاء منشور ملل متحد است و امکانات آمریکا را برای مذاکره از بین خواهد برد .

*** حمله بسفارت آمریکا**

هزاران نفر تظاهر کننده ضد آمریکائی امروز به سفارت‌امریکا در ویتنام جنوبی هجوم آوردند ، اما سربازان مسلسل بدست‌ویتنام جنوبی آنها را عقب نشاندند و پراکنده کردند .

تظاهر کنندگان با گچ روی همه دیوار های نزدیك سفارت شعار های ضد امریکائی می - نوشتند و وقتی پلیس خواست‌یك جوان را بجرم شعار نویسی‌توقیف کند ، جماعت جمع شدند وجوان را از دست پلیس بدر بردند .

چند کامیون سرباز با گاز اشك آور و مسلسل در اطراف سفارت مستقر شدند .جزو شعار های تظاهر کنندگان اینها بود : « بمباران را متوقف کنید » ، «به جنك پایان دهید » ، « ما دیگر جنك نمی خواهیم » ، « رژیم دست نشانده آمریکا را خلع کنید » ، « مزدوران کره جنوبی را بیرون برانید » .

*** انتخاب فوری**

همزمان با این وضع اتحادیه کارگران دست چپی ویتنام‌جنوبی اعلامیه‌ای صادر کرده« انتخابات فوری و استقرار یك رژیم‌دمکراتیك را » خواستار شده است .

● اخراج لاج

امروز در اجتماع کاتولیکهای‌ویتنام جنوبی خروج «کبت‌لاج»سفیر امریکا ازویتنام خواسته شد . (لاج‌در حال حاضر در رم است) در حدود پنج هزار نفر ازکاتولیکهای‌آواره‌ازویتنام شمالی در عین‌حال که بنفع امریکا تظاهر می‌کردند ،اخراج «لاج» را خواستار بودند .

● هزارمین هواپیما

امروزسرفرماندهی ارتش ویتنام شمالی دراعلامیه ای اخطار کرد، «هر قدمی که امریکا در راه توسعه جنك بردارد بشکست خواهد انجامید ». این‌اعلامیه به‌مناسبت سقوط‌هزارمین هواپیمای امریکائی بر فراز ویتنام شمالی صادر شده است و در آن گفته می شود مردم ویتنام در هر شرایطی می توانند نبرد با امریکارا ادامه داده ونقشه های تجاوز کارانه آنرا خنثی کنند .

ترك ویتنام

ریچارد نیکسون طی نطقی‌که در برابر گروهی‌اززنان‌حزب‌جمهوریخواه درنیوهمشایر ایراد نمود گفت: بعلت سیاست غلط پرزیدنت جانسون ما مجبور خواهیم شد بزودی ویتنام را ترك کنیم .

وی‌افزود این نخستین بار درتاریخ امریکا است که‌در دوران جنك یك رئیس جمهوری حتی از وحدت حزب خود بهرمند نیست .

● قرارداد محرمانه

منابع بسیار موثق پایتخت امریکا اعلام‌کرد بموجب قرارداد محرمانه‌ای که بین چین وشوروی انعقاد یافته از این پس کمك های شوروی بهویتنام باحق تقدم از طریق چین‌به ویتنام‌می رسد .با این قرارداد برای عبورتمام تجهیزات جنگی شوروی به ویتنام تسهیلات لازم فراهم میگردد .

*** مذاکره با پاپ**

پاپ‌پل ششم مدت۴۰ دقیقه با هنری کبت لاج سفیر آمریکا در ویت‌نام راجع‌به ویتنام‌مذاکره کرد. این مذاکره که کاملا محرمانه‌بود در کتابخانه پاپ صورت گرفت و حتی مترجمی‌درآن حضور نداشت. طول مذاکرات غیر عادی بوده و نشانه اهمیت آن تلقی شده است.

*** نزدیك مرز کامبوج**

هزاران سرباز آمریکائی‌و ویت‌نام جنوبی امروزدرعملیات خود که در تعقیب چریکهای ویت‌کنك انجام میدادند بمرز کامبوج نزدیك شده و احتمالا وارد خاك آن شده‌اند . این عملیات اهمیت بسیاری کسب کرده زیرا اولین‌بار است که سربازان آمریکائی در این منطقه شروع بتهاجم برای‌قلع‌و قمع چریکها نموده‌اند .

مرکزچریکها دراین ناحیه که ۱۲ سال است حفظ شده درکنار «جاده هوشی مینه»و مرزکامبوج قراردارد ومقامات آمریکائی معتقدند که‌سلاحها و ملزومات آنها ازراه‌کامبوج بایشان میرسد .

یك مقام آمریکائی گفت چریکها که تعدادشان هزار نفر است تاکنون بمقاومت جالب توجهی دست نزده‌اند .

مرده زنده شد

ناپل - یك‌دختر پانزده ساله که‌ازنظر کلینیکی هفت‌دقیقه از مرك او میگذشت دریکی‌از بیمارستان های ناپل زنده‌شد. پزشکان بیمارستان قلب دختر را که براثر استعمال داروی دفع آفات نباتی ازکار افتاده بودماساژ داده‌وتوانستند آن را بحرکت در آورند و تنفس او رانیز از راه‌سوراخی که در گلوی وی ایجاد کرده بودند بوسیله لوله پلاستیکی تامین کردند .

تکذیب کرد

استین- لیندا بیرد جانسون دختر رئیس جمهوری امریکا گزارشهائی را دائر بر اینکه‌وی قبل‌ازعید میلاد مسیح‌با جرج هامیلتون‌هنرپیشه‌معروف‌ازدواج خواهدکرد تکذیب نمود . شایع است که دختر رئیس جمهوری این موضوع را با دوستان نزدیك خود در میان گذاشته است .

لیندا در پاسخ خبرنگاران گفت من بهیچ‌وجه چنین مطلبی برزبان نیاورده ام .

۵۰ تا ۱۰۰ سال

نیویورك -میخائیل دباکی پزشك جراح‌بیمارستان‌هوستون که توانست یکمرد ۶۵ ساله‌را بایك قلب مصنوعی ۶ روززنده نگهدارد اظهار داشت‌بزودی روزی خواهد رسید که با استفاده از قلب مصنوعی عمر بشر ۵۰تا ۱۰۰ سال افزایش خواهد یافت .

دکتر دباکی گفت از این‌پس کودکانی که با بیماری‌های‌قلبی بوجود می آیند خواهندتوانست با استفاده از قلب مصنوعی به زندگ ی‌خود ادامه دهند .

سنت ۱۸۰ساله شکست

لندن - روزنامه معروف «تایمز» که از آغاز تاسیس صفحه اول خودرا بدرج آگهی های کوچك اختصاص داده‌بود از دیروز سنت ۱۸۰ ساله را شکست و اخبار و مطالب‌مهم روز را درصفحه اول خودچاپ کرد .

دیروز پنجاه و شش هزارو ششصد و بیست و یکمین شماره روزنامه تایمز برای نخستین باربا تغییر شکلی که در صفحه بندی آن داده‌شده انتشار یافت باید دانست که اقدام‌روزنامه تایمزبرای تغییر شکل ظاهری این روزنامه جنبه‌اقتصادی داشت‌زیراتیراژ این‌روزنامه مستقل اکنون به ۲۵۴ هزارو۳۳۷ نسخه تقلیل یافته است‌و بسیاری ازکسانی که به آن آگهی میدهند معتقدند که‌بهای اعلانات‌نسبت به‌تیراژآن خیلی گران‌است.

مراسم جشن اول ماه مه در جهان

چوئن‌لای در نطق‌خود بمناسبت اول ماه مه شدیدا به شوروی حمله کرد

پاریس - اول مه -خبرگزاری فرانسه - اول ماه مه امسال در اروپای‌غربی وبسیاری‌دیگر از کشورهای جهان در زیر آسمان بدون ابربرگزار گردید . در بلژیك ، آلمان، فرانسه ،ایتالیا ، دانمارك ، هلند و سویس‌وحتی‌انگلستان خورشید بمردم امکان داد جشن اول ماه مه را باشکوه تمام برگزار کنند .

در اسپانیا سندیکای اوزکادی (مخفی) که شامل ناسیونالیستها ، سوسیالیستها وآنارشیست‌ها میباشد صدها بیانیه بین مردم پخش کردند.

در خاور میانه تنها دولت لبنان هرگونه تظاهراتی را ممنوع کرده بود . در اندونزی دهها هزار تن از کارگران در جشن اول ماه مه شرکت کردند .

*** در اندونزی**

دکتر سو کارنو برای نخستین‌بار پس از حوادث اخیر طی پیامی از کارگران اندونزی طلب کردوحدت خودرا حفظ کنند .

دربکن بیش از یك میلیون تن در جشن اول ماه مه شرکت کردند چوئن‌لای نخست‌وزیرچین کمونیست طی نطقی شدیدا برهبران شوروی حمله کرد و گفت رهبران شوروی خائن به‌مارکسیسم ،لنینیسم بوده و همدست امپریالیسم آمریکامیباشند چوئن‌لای گفت خروشچف به ویتنام کمك میکرد ونه علیه امپریالیسم آمریکا نبرد میکرد در حالیکه جانشینان او ادعا میکنندبه ویتنام کمك میکنند ولی این کمك بسیار کم‌وحتی ناچیز است .

چوئن‌لای افزود تمام کلمات زیبای رهبران‌شوروی‌در کنگره‌بیست‌وسوم از جمله کلمات عوام‌فریبانه نبرد مشترك علیه امپریالیسم کذب‌محض است .

نخست‌وزیر چین گفت اوضاع‌و شرایط جهان از نظر نبرد علیه امپریالیسم آمریکا عالی است .

*** در مسکو**

مراسم اول ماه مه در مسکو در حضور مارشال مالینوفسکی وزیردفاع شوروی ژنرال پلوپورودوف فرمانده یادگان‌مسکو برگزارگردید. رهبران شوروی‌در تریبون‌مخصوص‌دربرابرموزه لنین‌قرار داشتند وواحد های منتخب ارتش سرخ‌از برابر آنها رژه رفتند.

لئونید برژنف، الکسی کوسیگین، میخائیل سوسلف، نیکلایادگورنی در کنار هم ایستاده بودند . رژه بانطق ۱۵دقیقه‌ای مارشال مالینوفسکی آغاز گردید .

بیش از چهار هزار تن از جمله نمایندگان دول واحزاب کمونیست جهان به‌میدان سرخ‌دعوت شده‌بودند. میکویان و مارشال وروشیلف نیزجزء مدعوین بودند .

مارشال مالینوفسکی در نطق کوتاه خواهمیت تصمیمات بیست وسومین کنگره حزب کمونیست شوروی را یادآور شد .

وی سپس گفت اول ماه مه امسال درزمانی برگزار میشود که‌وضع‌جهان بعلت عملیات تحریك‌آمیز امپریالیسم آمریکابسیاروخیم شده است .وزیر دفاع‌شوروی ضمن دفاع از جمهوری دموکراتیك ویتنام شمالی جنك‌ویتنام رامحکوم کرد .

درمراسم رژه موشکهای زمین‌بهوا ، موشکهای‌عملیاتی‌و موشکهای‌بالستیك نمایش داده شد .

سخنگوی رادیو مسکو گفت‌موشك های قاره‌پیما و موشکهای مداری شوروی را هیچ‌کشوری ندارد . با این موشکها میتوان هرنقطه ازجهان را براحتی هدف قرار داد .

هنگام عبور نمایندگان کارگران‌از میدان مسکو این شعار روی‌تابلوهائی که‌در دست داشتند خوانده‌میشد : *** ویتنام پیروز میشود**

برخلاف سالهای گذشته در مراسم اول ماه مه امسال در شوروی‌سلاح جدیدی نشان داده نشد .

مراسم اول ماه مه توسط قمر مصنوعی «لونای-۱۰» شوروی پخش شد وتمام مردم شوروی توانستند به کمك تلویزیون این‌مراسم رامشاهده کنند .

جسد بن‌برکه

پاریس -پلیس پاریس به عملیات‌خود برای یافتن جسد مهدی‌بن‌برکه رهبر سابق مخالفان مراکش در نقطه ای‌در خارج از پایتخت فرانسه پایان داد .

دوروز پیش شخص‌ناشناسی باداره پلیس اطلاع داده بودکه جسد بن‌برکه را پس ازکشتن در برکه‌ای واقع در نزدیکی پایتخت‌انداخته اندولی‌جستجوی پلیس برای پیدا کردن جسد به نتیجه نرسید .

برندگان پولیتزر روزنامه‌نگاری

نیویورك « جایزه پولیتزر بین‌المللی روزنامه نگاری به «پترآرنت» خبرنگار آسوشیتد پرس در ویت‌نام داده شد .

این سومین سال متوالی است که جایزه‌پولیتزر به‌یك خبرنگارجنگی بخاطرگزارش هائی که‌از اوضاع جنك‌ویتنام فرستاده اعطاء میشود.

جایزه پولیتزر رمان به «کاترین آن پورتر» جایزه پولیتزر تاریخ به « پری میلر» نویسنده کتاب « زندگی روح در امریکا» داده شد .

قبیله عجیب

جاکارتا - سی تن از افراد ورزیده پلیس اندونزی امروز به ناحیه‌ای دورافتاده درساحل رودخانه مامبرامو در ایریان (گینه غربی) برای تحقیق در باره‌قبیله‌عجیبی فرستاده‌شدند.

هدف این ماموریت تحقیق پیرامون گزارش یك ستوان ارتش اندونزی بود که‌در ماه گذشته قربانی تمایلات جنسی افراد این قبیله گردید .

افراد این قبیله همگی‌زن هستند و وقتی‌مردی بسرزمین آنها گام میگذارد اوراگرفته وآنقدر با اوتزدیکی میکنندتا مرد بیچاره از پای در آید ، سپس او راکشته و در اطراف جسدش برقص و پایکوبی‌می‌پردازند ،امادر مورد کودکانی که‌ازاین نزدیکی‌بدنیامی‌آیند پسران را میکشند و دختران را بزرك میکنند .

اینك این سی تن پلیس بسوی قبیله مزبور حرکت کرده‌اند تا افراد این قبیله را بازداشت کنند .

چترباز زیرقطار رفت

وین - یك دختر چترباز مجارستانی‌پس‌از آنکه‌بوسیله چتر از هواپیما بزمین پرید بوسیله یك قطار باری بقتل رسید . باین ترتیب که‌چتر نجات او روی ریل راه آهن افتاد وپیش از آنکه فرصت دور شدن از منطقه خطر را پیدا کند زیر یك قطار باری له شد .

نظر باستقبال فوق‌العاده‌ای که از فیلم (دنیای مسخره) بعمل آمده‌وهمچنین بخواسته کسانی که تاکنون موفق بدیدن این فیلم نشده‌اند

ازفرداصبح فقط‌در

سینما آریا

روز خوش بانان روغنی و زنجفیلی‌سیتا

برنامه سینماهای

کاپری - آسیا - رکس - رویال - رادیوسیتی

پل رودخانه کوائی ... توپهای ناوارون‌واینك بزرگترین پدیده جهان‌فیلمی‌در راس‌آثارجاودان‌تاریخ‌سینما

کرك داگلاس ، از آمریکا ،
ریچارد هریس ، از انگلستان ،
اولا یاکوبسون ، از سوئد ،

آتش بر فراز تلمارك

کارگردان : آنتونی مان محصول کمپانی آرتورانگ

محصول ۱۹۶۶

یازدهمین هفته فیلم موفق سال نظر به‌فوق‌العاده بودن فیلم وبخواسته کسانی که تاکنون موفق بدیدن این فیلم نشده‌اندفقط یك هفته دیگر درسینما همای ادامه دارد .

بعلت طولانی بودن فیلم آتش برفراز تلمارك شروع سئانسها درسینماهای نمایش دهنده بشرح‌زیرمیباشد:
رویال وآسیا : ۴۵ر۱۰صبح - ۳۰ر۲-۴۵ر۴-۷-۱۵ر۹ بعدازظهر رادیوسیتی: ۱۵ر۱۱ صبح- ۳-۱۵ر۵- ۳۰ر۷-۱۰ بعدازظهر
رکس: ۱۵ر۱۰صبح ۲- ۱۵ر۴- ۳۰ر۶- ۴۵ر۸بعدازظهر کاپری: ۱۵ر۱۱- صبح ۳-۱۵ر۵- ۳۰ر۷- ۴۵ر۹ بعدازظهر

اخبار خاورمیانه

بدنبال حمله ارتش اسرائیل بخاك اردن اعلام شد :

مرزهای اعراب‌واسرائیل بسختی متشنج است

اکرم زوعیتر وزیر خارجه اردن سفرای انگلیس‌وشوروی را احضار کرد و به آنهااطلاع داد که اسرائیل به اردن‌حمله کرده‌است . قرار است وی بعدا همین مطلب را بـاطلاع سفیران فرانسه و چین ملـی برساند .

ژنرال علی عامر فرمانـده قوای متحده عرب از منطقه‌ای که مورد هجوم اسرائیلی هـا قرار گرفته بازدید کرد .

نماینده اردن در سازمان ملل هجوم اسرائیل را به اردن «حمله‌نابکارانه»،عمدی‌وتحریك آمیز نامید . یك سخنگوی اسرائیلی گفت :

سربازان اسرائیلی ۱۳ نفر اردنی را برای آنکه اسیبی نبینند از یك منطقه تخلیه کرده‌اند ، اما نماینده اردن ادعا کرد که دونفر اردنی در اثر حمله اسرائیل کشته شده‌اند و ۱٤ خانه منفجر شده‌و ۲۳ خانه دیگر براثـر انفجار دینامیت آسیب دیده است . در قاهره گفته میشود حمله اخیر اسرائیل به خاك اردن وخامت وضع مرزهای اعراب و اسرائیل را شدت داده است . معاون اتحادیـه عرب گفت اعراب باید وحدت خودرا در بـرابـر تهـدید صهیونیسم افزایش دهند .

شلیك به پاسگاه ها

یك سخنگوی نظامی سوریـه اعلام کـرد کـه سربازان اسرائیلی روز جمعه به‌پاسگاه های سوریه شلیك کرده‌اند وسربازان سوریه باین شلیك پاسخ داده‌اند . این نبرد یك ساعت‌ونیم طـول کشیده و دوسرباز اسرائیلی کشته و دوتن زخمی شده‌اند .

اکرم حورانی بازداشت شد

اکرم حورانی رهبر سابق حزب بعث‌سوریه امروز بمحض ورود بدمشق بازداشت شد .

حورانی درماه دسامبرگذشته برای‌معالجه به‌پاریس رفته‌بود . منابع موثق خاطرنشان می ـ سازند علاوه براکرم حورانی عده زیادی درسوریه بازداشت شدند . حمید عبید وزیرسابق دفاع سوریه ، سرهنك سلام‌ـ الهی رئیس سابق اردوگاه نظامی وسرهنك عثمان کنان نیز جزء بازداشت شدگان می‌باشند .

ملاقات با ملك فیصل

رادیو مکه اعلام کرد که ریموند هیر معاون وزارت‌خارجه آمریکا و مسئول امور خاورمیانه آن وزارتخانه بحضور ملك فیصل رسیده اما درباره موضوع مذاکرات اطلاعی نداد . هیرپس از بازدید ازقاهره به‌عربستان سعودی آمده است .

گفته میشود وی خواهد کوشید روابط مصر و عربستان سعودی را که برسر مسئله یمن‌بشدت وخیم‌تر شده بهبود دهد .

ناصر تهدید کرد دوشهر عربستان‌را اشغال میکند

جمال عبدالناصر تهدید کرده است که‌دو شهر عربستان سعودی‌را که‌مرکز نفوذ خارجی بداخل یمن است اشغال خواهد کردوی که درناحیه صنعتی «محله الکبری» دردلتای نیل سخن میراند اخطار کرد که اگر نفوذ خارجی دریمن ادامه یابد دوشهر «نجران»و «جیزان» در کنار دریای احمر را اشغال خواهد کرد ، زیرا علاوه‌برهمه اینها این‌دوشهر به‌یمن تعلق داشته‌اند وعربستان سعودی آنهارا درسال ۱۹۳۰ غصب کرده است .

ناصر بااشاره باینکه ملك‌فیصل پادشاه عربستان سعودی۱۲ هواپیما ازانگلیس خریده ویك فرودگاه نیز میسازد گفت : مامی گوئیم‌که این ۱۲ هواپیما رادرعرض ۵دقیقه میتوانیم نابود کنیم .

وی همچنین به «رهبران‌مرتجع» عربستان‌سعودی حمله کرده و گفت‌آنان نمیتوانند امیدهای نورا درشبه جزیره عربستان خفه کنند .

اخطارناصر پس‌از بن‌بست کنفرانس های «حرض» برای‌اعاده صلح یمن علامت‌وخامت بیشتر روابط دوکشور تلقی شده است .

امام یمن اختیاراتش را بکسی نداده‌است

امیرعبدالرحمن بن یحیی‌معاون دولت هوادار امام یمن گفت‌خبر مبنی‌براینکه امام‌البدر اختیارات خودرا به‌امیر حسن‌بن‌الحسین واگذار کرده درست نیست .

بن یحیی که عموی امام‌البدر است گفت برادر زاده‌اش مبتلا بدرد معده عادی شده بودوبرای مدت بیماریش امیرحسن‌بن ـ الحسین بمعاونت او در منطقه غربی انتخاب شد ، همانطور که‌درسایرمناطق معاونان‌دیگری انتخاب شدند وامام‌البدرهمچنان درراس نیروهای طرفدار امام است .

۲۳ کمونیست در مصر توقیف شدند

۲۳ نفر از اعضای حزب کمونیست مخفی مصر در شهر رمیاطی که‌در ساحل مدیترانه است بازداشت شدند . این‌عده یك سازمان علنی بنام «رفاه کارگران» تشکیل داده بودند ولی باتهام فعالیت های کمونیستی توقیف شدند . حزب کمونیست‌مصر درسال گذشته‌منحل شدوتقاضا کردکه بحزب واحدسوسیالیستی عرب بپیوندد ، اما تقاضای آن‌هنوز مورد قبول قرار نگرفته‌است.

ادنائر در اسرائیل

تل‌اویو ـ دکتر آدنائر صدراعظم سابق آلمان غربی برای یك دیدار هفت‌روزه ازاسرائیل وارد تل‌اویو شدواز طرف وزیر خارجه آن کشور مورد استقبال قرار گرفت .

آدنائر ضمن نطق کوتاهی درفرودگاه اظهار داشت که‌بوجود آمدن کشور اسرائیل یکی از معجزات بزرك تاریخ است .

کمك بدون‌قیدوشرط شوروی‌بسوریه

یوسف زعین نخست‌وزیر سوریه امروز اعلام کرد کـه شوروی ٦۰۰ میلیون لیره سوریه (۱۵۰ میلیون دلار) بدون هیچگونه قید وشرطی به سوریه قرض داده است . وی سفر خودرا به‌شوروی و بلغارستان « بسیار موفقیت آمیز » نامید و افزود پروژه سد فرات نتایج قاطعی درتحول سوسیالیستی سوریه خواهد داشت و محاصره امپریالیستی سوریه را درهم خواهـد شکست . وی اعلام کرد علاوه برقرض شوروی ، بلغارستان نیز ۱۵ میلیون دلار برای مخارج سدفرات ونقشه پنج ساله‌سوریه به سوریه قرض داده‌است . سدفرات درسالهای اول ۳۰۰ هزار کیلووات ودر سالهای بعد ۸۰۰ هزار کیلووات برق تولید میکند و چنین نیروئی سوریه را بصف نیرو های مترقی جهان خواهد پیوست .

کمپانی نفت عربی

روزنامه دیلی نیوز چاپ کویت دد آخرین شماره خود نوشته است : یك کمپانی‌نفتی عربی با شرکت کویت، مصر ، عراق، سوریه‌وعربستان سعودی بوجود میاید .

این روزنامه مینویسد هدف این کمپانی فروش نفت عرب و کشف منابع جدیدنفتی درکشور های عربی است .

پول عراق در ٤ ایالت از جریان خارج شد

بانك مرکزی‌عراق اعلام‌کرد پول عراق در چهار ایالت این کشور سلیمانیه ، کرکوك ، موصل واربیل‌دیگرارزش ندارد وبموجب دستور بانك مرکزی عراق جریان پول عراق در این چهار ایالت ممنوع گردید .

همکاری با «سیا»

«اسرواتور» خاورمیانه وآفریقا درآخرین شماره‌خود حسن‌هیکل سردبیر الاهرام را متهم کرده است که‌با «سیا»همکاری‌نزدیك دارد .

اسرواتور خاورمیانه‌و آفریقا مینویسد بسیاری از همکاران نزدیك ناصر عضو سیا بوده‌اند. این مجله سپس میافزاید حسن هیکل وچندتن‌دیگر ازهمکاران اودرمجله‌الاهرام با«سیا»همکاری نزدیك دارند .

درهفته گذشته

یك پزشك ارتش برنده ۲۰۰ هزار تومان گردید
یك بانوی آموزگار قهرمان شانس شد

یك کارگر ۱۰۰ هزار تومان برد

و۱۷ نفر برنده ۱٤ جایزه ۲۰ هزار تومانی شدند

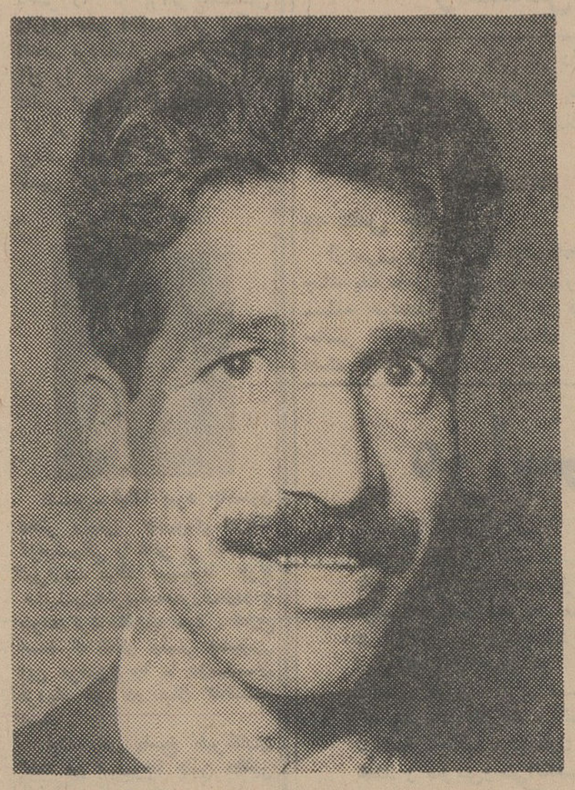

آقای محمد ابراهیم زنجانی شیروان برنده جایزه ۱۰۰ هزارتومانی

بطوری که روز شنبه باطلاع خوانندگان عزیز رسید جایزه۲۰۰ هزار تومانی هفته گذشته نصیب سرکار سروان علیمحمدسیرجانی گردید که پزشك ارتش وساکن تهران است و جایزه قهرمان‌شانس به‌بانو شوکت‌حقوقی آموزگارساکن مشهد تعلق گرفت . این بانوی خوشبخت علاوه بر دریافت ۲۰هزار تومان پول نقد یکدستگاه اتومبیل ب.ام و مدل ٦٦ دریافت نمود .

هفته گذشته علاوه بر جوایز بزرگی که نصیب دونفر ازهموطنان خوشبخت ما گردید و ۱۷ نفر برنده ۱٤ جایزه ۲۰ هزار تومانی شدند ، آقای محمد ابراهیم‌زنجانی شیروان کارگر ساکن‌شیروان نیز برنده صد هزار تومان شد .

آقای زنجانی متاهل‌و دارای‌شش فرزند است . برنده جایزه صد هزار تومانی بلیط های اعانه ملی در حالیکه فوق العاده خوشحال بنظر میرسیدبه خبرنگار ما گفت که می‌خواهم بااین پول خانه‌ای بخرم تا خانواده‌ام از مشکل‌اجاره نشینی راحت شوند .وی افزودکه علاوه براین می‌خواهم با قسمتی از این پول در شهر خودم مغازه‌ای باز کنم و برای تامین زندگی زن و فرزندانم فعالیت تازه‌ای را شروع‌نمایم . بعلاوه از شانسی‌که با خرید بلیط اعانه ملی نصیب من شده کوشش‌خواهم کرد تا همه فرزندانم از راه ادامه تحصیل‌ترقی کنند و بجامعه خدمت نمایند .

برندگان۲۰هزارتومانی سری۸۰۰

۲۰هزارتومان‌شرکتی آقای اسمعیل مصباح متصدی کارخانه قند کرج ساکن کرج

۲۰ هزارتومان آقای حسین کرباسی میلانی پیشه‌ور ،ساکن موقت آباد

۲۰هزارتومان‌شرکتی آقای خلیل‌اصلی غربالچی پیشه‌ور ،ساکن تبریز

۲۰ هزارتومان بانو شوکت حق‌وقی آموزگار ،ساکن مشهد

۲۰ هزارتومان آقای کاظم کاملی خرازی‌فروش ،ساکن‌اهواز

۲۰هزارتومان‌شرکتی آقای ابراهیم‌شهره میری پیشه‌ور،ساکن کرمانشاه

۲۰هزارتومان‌شرکتی آقای علی اصغر کاغذی پیشه‌ور،ساکن کرمانشاه

۲۰ هزارتومان آقای امان‌الله جعفری آهنگر ، ساکن لاهیجان

۲۰هزارتومان‌شرکتی آقای فتح‌اله ترکاشوند پیشه‌ور ، ساکن کرمانشاه

۲۰ هزارتومان آقای محمد علی کرمی بنا ، ساکن بندر عباس

۲۰هزارتومان‌شرکتی آقای مصطفی افشار کارگر کارخانه قندکرج ساکن کرج

۲۰هزارتومان‌شرکتی آقای رحیم خانی پیشه‌ور ،ساکن کرمانشاه

۲۰ هزارتومان آقای محمد شنبه زاده نانوا ، ساکن شوشتر

۲۰ هزارتومان آقای یمود قزاق کارگر،ساکن گنبدکاوس

۲۰هزارتومان‌شرکتی آقای گنجعلی زوبه پیشه‌ور ،ساکن تبریز

۲۰هزارتومان‌شرکتی آقای محمد حسین مددی بنا ، ساکن تهران

آگهی تغییر ساعات کار

ساعت‌کار بانك رهنی ایران (اداره مرکزی ـ شعبه مرکزی‌ـ شعبه غرب ـ شرق شمیران و صندوق پس‌انداز مسکن) از روز هفدهم اردیبهشت ماه ۱۳٤٥ تا پایان شهریور ماه ۱۳٤٥ برای ارباب‌رجوع بشرح‌زیر خواهد بود

ایام هفته باستثنای تعطیلات‌رسمی ازساعت ۷½صبح تاساعت۱۲ (ظهر) پنجشنبه‌ها از ساعت ۷½ صبح تا ۱۱ . الف ۸۹٤

بانك رهنی ایران

آ_٤۲۸۲ ۲_۱

درسینماهای پلازا ـ پارامونت ـ ادئون

اثری مافوق‌کلیه آثار سینمائی‌که تاکنون‌دیده‌اید. فیلمی‌که تمام افراد خانواده بالذت آنرا تماشا خواهندکرد

هنرمندان آمریکائی : کلینت واکر

جی نورث و هنرپیشگان هندی :

آی ـ اس ـ جوهر

سونیا سانی

در فیلم

مایا

رنگی

سینما سکوپ

محصول کمپانی مترو گلدوین مایر

اولین محصول مشترك آمریکا وهندکه صحنه‌های آن‌درهندوستان فیلمبرداری شده واصیل ترین آهنگهای هندی را درآن خواهیدشنید

صفحه ۵
سه‌شنبه
۱۳ اردیبهشت‌ماه ۱۳۴۵
شماره ۱۱۹۶۶
سال چهلم

مقالات وگزارشهای خارجی

از: افریقای جوان

ارتش مصر آماده قیام برضد ناصر است

در ماه سپتامبر سال گذشته بحران عمیقی پایه های رژیم مصر را بشدت به لرزه درآورد و بدنبال‌آن ذکریا محیی‌الدین به نخست وزیری انتخاب گردید و در صدد برآمد زیانهائی را که علی صبری نخست وزیر قبلی به مصر وارد کرده بود جبران نماید. در بهار امسال بحران بشکل دیگری درافق سیاست مصر نمودار شده‌بطوری که محمدحسین هیکل سردبیر روزنامه الاهرام را وادار کرده است که یك تابستان طوفانی را برای این کشور پیش بینی کند.

گزارشهائی که از قاهره میرسد از ناراحتی عمیقی در مصر حکایت میکند. این ناراحتی بیشتر درمیان نیرو های مسلح مصر بچشم میخورد.

زمامداران مصر اخیرا موفق به کشف یك توطئه نظامی در این کشور شده‌اند که هدف آن سرنگون ساختن رژیم جمال عبدالناصر بوده است. بدنبال کشف این توطئه بیست افسر ارشد مصری باتهام «خیانت بزرك» بازداشت شده اند که بزودی در یك دادگاه صحرائی محاکمه خواهند شد.

در میان توطئه کنندگان دوسرهنك و چندین سرگرد دیده میشوند. یك سرهنك دوم نیز باانیکه در توطئه شرکت نداشته باتهام اینکه توطئه رفقای خود را بمقامات مربوطه‌اطلاع نداده بازداشت شده است درحالیکه نامبرده از جریان کودتا اصلاعی نداشته است.

* تقسیم یمن

بازداشت شدگان عموما از افسرانی هستند که با سیاست ناصر در یمن بشدت مخالف بوده و معتقدند که مصر باید هر چه زودتر تمام نیروهای خود رااز آن کشور فرا خواند.

پس از شکست کنفرانس «حرض» این فکر در قاهره بوجود آمده بود که مصر باید نیرو های خود را در یمن نگهدارد و این کشور عملا بدو منطقه تحت کنترل طرفداران امام‌یمن و جمهوریخواهان تقسیم شود.

از طرف دیگر شوروی نیز بادامه توقف نیروهای‌مصری دریمن علاقمند بود زیرا در این صورت مصر می‌توانست با اوضاعی که ممکن است در عربستان جنوبی بوجود آید مقابله کندولی‌باکمال تعجب روزنامه‌الاهرام روز ۱۹ آوریل اعلام داشت که در آینده نزدیکی قسمت اعظم نیروهای مصری خاك یمن را ترك خواهند گفت و کشتی هائی که برای حمل و نقل زائرین مصری اختصاص داده شده بود با شتاب رهسپار بندر «حدیده» شده‌اند تاعده‌ای از نیرو های مصری را بآن کشور باز گردانند.

آیا دولت مصر با این اقدام می‌خواهد وعده های اصولی را که نیمه ماه آوریل بشیخ کویت‌داده بودعملی کند؟

شیخ کویت چندی پیش برای میانجیگری در مسئله یمن بقاهره رفت وباآنکه از کوششهای او در این راه نتیجه مثبتی بدست نیامد ولی‌مقامات مصری از وی استقبال شایانی بعمل آوردند.

ظاهرا در حال حاضر سیاست مصر نسبت به‌کویت این‌است که‌با این‌کشور مدارا کرده و باین ترتیب بتواند از کمکهای کویت استفاده کند و درعین حال مانع از آن شود که کویت بیش از پیش به ملك فیصل نزدیك‌گردد.

دلائلی در دست است‌که مصرقسمتی از پیشنهاد های شیخ کویت درباره مسئله یمن را پذیرفته است ولی ظاهرا تصمیم دولت مصر به تخلیه خاك‌یمن بیشتر دراثر فشار برخی از کادرهای نظامی که خواهان چنین راه حلی برای مشکل یمن هستند اتخاذ شده است.

شاید هم دولت مصر بمنظور جلوگیری از توسعه فکر خود مختاری و استقلال نسبت بقاهره که در میان سپاهیان اعزامی به یمن بوجود آمده تصمیم به تخلیه خاك یمن گرفته باشد.

در هر صورت چیزی که مسلم‌است این است که ارتش تشویش و دغدغه خاطر دائمی برای جمال عبدالناصر بوجود آورده است و صرفنظر از اینکه ممکن است واحد هائی ازنیرو های مسلح آلت دست مخالفین قرار گیرند اصولا خودارتش برای رهبران این کشور مسئله ای شده است.

اعترافات یک ویت کنگ

دهکده من در ایالت «دینك تونك» غربی «سایگون» قرار گرفته است. در نزدیکی رودخانه«مکونك»درجنوب از سال ۱۹۶۳که «ویت‌کونك» ها در این ناحیه شروع بفعالیت کرده‌اند - دهکده من مرکزمواصلات و انبار مهمات شده بود بهمین‌جهت بسیاری از مردم دهکده را وادار به بیگاری کرده‌اند و آنها را مجبور می‌نمودند که مهمات و تجهیزات کمونیست ها را بر دوش خودحمل کنند.

در اراضی که در تحت تسط ویت‌کونك هاست، هریك از افراد و ساکنان آنجا مجبورند - برای ویت‌کونك‌ها اجبارا کار کنند واگر امتناع ورزیدند، بازداشت و یا سرقت میشوند، در این صورت‌من، مانند بسیاری از ساکنان دهکده مجبور شدم‌برای آنها کار کنم.

یکشب در میان می‌بایستی مهمات آنها را باتفاق صد نفر دیگر حمل کنیم و هریك از این افرادموظفند در حدود ۳۵۰ بار مهمات، تفنك و گلوله‌های توپ را بدوش خود بگیرند و آنها را بمسافتی در حدود هفت کیلومتر ببرند. و پس‌از حمل این مسافت باید مهمات را به‌نفرات دیگری که آنها نیز بیگاری‌میدهند تحویل داد.

حتی پیرمردها از کار معاف‌نیستند و اگر مخالفت کنند - آنها راوادار میکنند که شب ها در ساحل‌رودخانه کشیك بدهند - و کشیك دادن در شب هنگام کار بسیار خطرناك و دشواری است.

زیرا هر آن ممکن است‌کشیك دهنده بوسیله سربازان دولتی‌کشته شوند ویا اگرآنها نزدیك شدن سربازان دولتی را خبر ندادند، بجرم همکاری با افراد دولتی خیانتکار شناخته خواهند شد اگر شخصی در همکاری باویت کونك‌ها تمارض‌نمود. روز بعد بسراغ او می‌آیند، در صورتیکه او را سالم یافتند، مبلغ ۵۰ پیاستر جریمه از او میگیرند.

در موقع غیربیگاری من درزمینی بوسعت سه‌چهارم هکتار برنج می‌کاشتم.

در دوسال اول که دهکده‌دراختیار ویت‌کونك‌ها بود من مجبور شدم «۳۰۰ پیاستر» مالیات به آنهابدهم. درسال ۱۹۶۵ مالیات من توسطویت کونك‌ها به ۵۰۰ پیاستر افزایش یافت. این‌امرموجب نارضائی عمومی دهقانان شده بود.

* تقسیم اراضی

هریك از دهقانان که‌برای بازدید اقوام خود بمنطقه خارج از نفوذویت کونك‌ها مسافرت میکردند در موقع بازگشت مورد سوءظن واقع میشدند واو را جاسوس حکومت‌ویت‌نام‌جنوبی می‌شناختند. بهمین جهت دهقانان جرائت نمیکردند ازمنطقه‌ای که تحت سلطه ویت‌کونك‌ها بودبخارج‌مسافرت کنند.

درسال ۱۹۶۳ ویت‌کونك‌هابتقسیم اراضی‌پرداختند وزمین های دهقانان فراری را بین ویت‌کونك‌ها و اعضای حزب کمونیست تقسیم کردند. بعضی از دهقانان محلی نیز زمین مختصری دریافت داشتند، لیکن تعداد آنها در اقلیت بود.

در آوریل ۱۹۶۵ در حدود شصت نفر از جوانان دهکده رابرای تعلیم و تربیت کمونیستی احضار کردند و آنها را بدهکده دیگری انتقال‌دادند- من هم در میان آنان بودم-و تعلیم دهندگان از شاگردان میخواستند که‌بسازمان ویت‌کونك‌ها ملحق‌شوند و همه ما داوطلب شدیم.

اما سه روز بعد باز ما رااحضار کردند و بما گفتند در جنك های پارتیزانی شرکت کنید. درحدود ۵۰ نفر از داوطلبان از دهکده فرار کردند - فقط ده نفر باقی ماندند - ما دستور های آنها را اطاعت نمی کردیم.

در نتیجه مارا به نقطه دوردستی بردند اما من فرار کردم و خود را بناحیه حکومت ویت‌نام جنوبی رساندم. و بعد فهمیدم که شش‌نفر دیگر هم مثل من فرارکرده‌اند.

در دهکده ما فقط اجازه داده‌بودند که اخباری که از طرف ویت‌کونك‌ها بصورت بولتن یااعلامیه بدرخت‌ها و دیوارها یا ویترین ها نصب میشد، مطالعه شود. هیچکس حق‌نداشت روزنامه‌چاپ سایگون رامطالعه کند و یا به‌اخبار رادیو سایگون گوش کند. مجازات شدیدی در باره این اشخاص در نظر گرفته بودند.

از: واشنگتن پست

پنجاه سال قبل، پنجاه سال بعد

قانون طبابت

آقای تدین وزیر معارف لایحه‌ای بمجلس تقدیم کردند مبنی براینکه چون در اغلب نقاط مملکت باندازه کافی طبیب قانونی و مجاز موجود نیست واگراز اطباءغیرمجاز جلوگیری شود عده زیادی از اهالی بی معالج خواهند ماند این است که وزارت معارف مواد ذیل را پیشنهاد مینماید که ضمیمه قانون طبابت بشود.

ماده اول- اطبائی که تاکنون موفق‌باخذ اجازه‌نامه رسمی نشده‌اند چنانچه مدلل دارند مدت ده سال متوالی مشغول‌طبابت بوده‌اند میتوانند در مجلس امتحان که در وزارت معارف و مراکز عمده‌ایالات‌وولایات تشکیل خواهدشد امتحان دهند. در صورتیکه‌امتحانات‌آنها مورد قبول واقع شود اجازه نامه‌طبابت آنها داده خواهد شد.

ماده دوم - اطبائی که فقط اجازه طبابت دارند و دیپلم از مدارس طب دولتی داخله و خارجه نگرفته‌اند حق استعمال کلمه (دکتر) را نخواهند داشت.

درصحیه نظمیه

نظر بحفظ انتظامات صحی چند روز است در صحیه‌نظمیه کلیه آژان ها مشغول معاینه هستند تا سالم از سقیم تشخیص داده مبتلایان بامراض را تحت معالجه گرفته و نسبت بناتوانان وپیران اقدامی که لازم است بعمل آید.

حرکت بایران

بموجب تلگرافی که از اروپا واصل گردیده است‌آقای ناصر- الملك‌همدانی «قرگزلو» که چند سال است در اروپا متوقف میباشند بسمت ایران حرکت کرده‌اند.

محل فرودگاه طیاره ومدرسه

اخیرا اداره یونکرس یك قطعه زمین‌واقعه دربیرون‌دروازه دولت را برای فرودگاه طیارات ومحل مدرسه هوانیمائی در نظر گرفته و بوزارت پست پیشنهاد کرده است که پس از تصویب و اجازه خریداری شروع به ساختمان نمایند.

اعلان راجع باعزام محصل

نظر بتقاضای شرکت نفت ایران و انگلیس وزارت‌معارف باطلاع عموم میرساند که دو نفر برای تحصیل مهندسی نفت در دارالفنون بیرمنگام (انگلستان) بوسیله امتحان مسابقه انتخاب میشوند دوره تحصیل مهندسی نفت چهار سال خواهد بود و شرکت نفت ایران وانگلیس کلیه مخارج دو نفری که قبول شوند خواهد پرداخت.

(نقل از اطلاعات سیزدهم اردیبهشت ماه ۱۳۰۶)

آگهی مجمع عمومی عادی

مجمع‌عمومی عادی سالیانه شرکت سهامی کارخانه پارچه‌بافی آذربایجان روز شنبه سی‌ویکم اردیبهشت ۱۳۴۵ ساعت پنج بعداز ظهر در محل شرکت واقع در خیابان فردوسی ساختمان آفتاب شرق طبقه چهارم شماره ۴۰۲ شعبه تهران تشکیل خواهد شد از همه سهامداران دعوت میشود که تایکروز پیش از جلسه‌ورودیه اخذودرجلسه‌مزبور حضور بهمرسانند.

دستور جلسه عبارت‌است از:

استماع گزارش هیئت مدیره و هیئت بازرسی وتصویب‌ترازنامه سال ۱۳۴۴

انتخاب هیئت مدیره

انتخاب دونفر بازرس

اظهار نظر راجع‌به خط مشی کارخانه (شرکت سهامی کارخانه پارچه‌بافی آذربایجان)

از فردا صبح

مولن روژ - دیانا - مهتاب - حافظ
کریستال - اسکار - برلیان - زهره

مولن روژ که برای اولین بار جیمز باند را بشما معرفی نمود اینك کاپلان مأموری زبردست تر و چیره دست تر از جیمز باند را معرفی مینماید

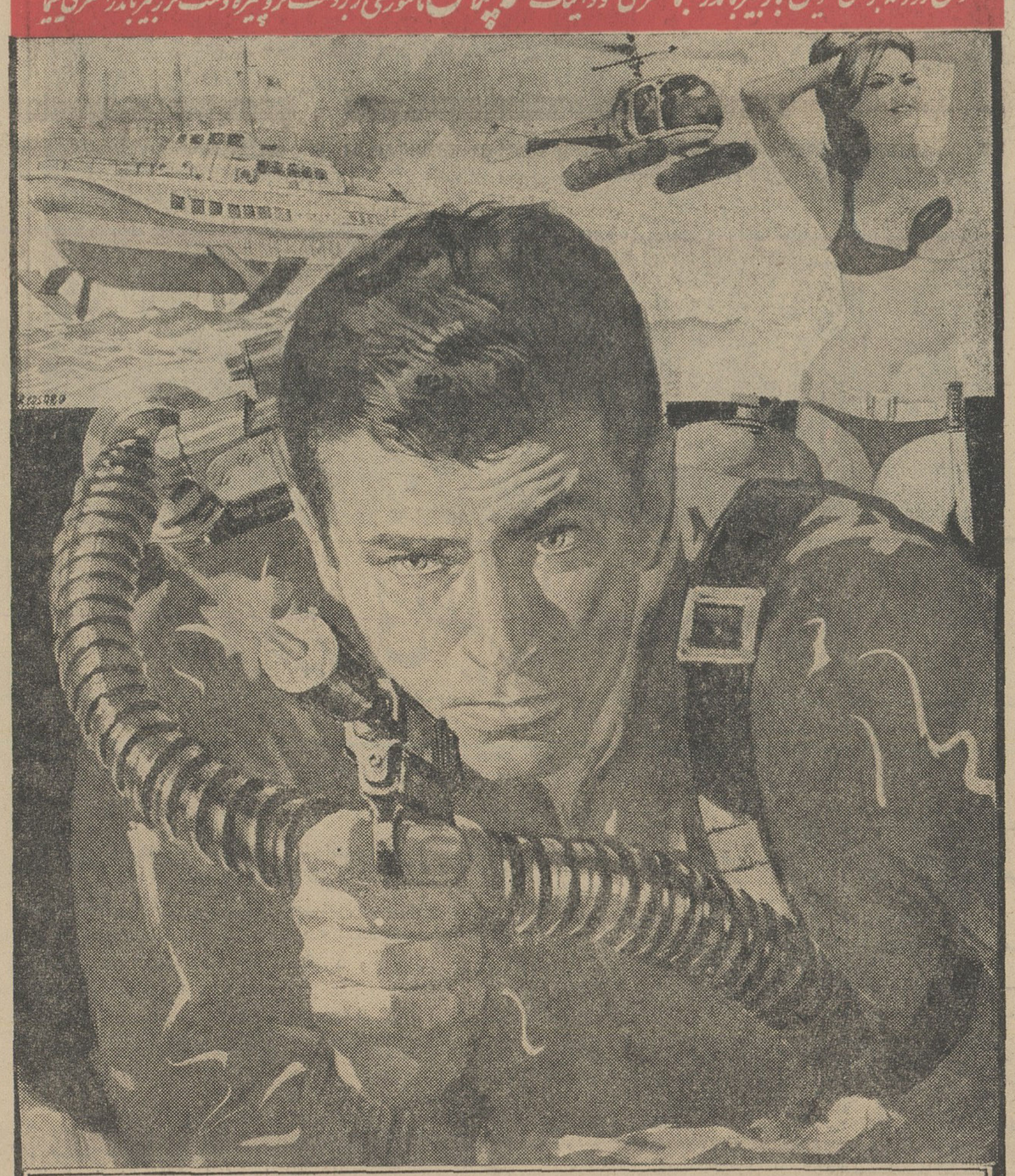

کاپلان مأمور - اف ۱۸

ریچارد وایلر * رابرت هانوئل * جانی کلر

رنگی ایستمن کالر

با نمایش فیلم کاپلان فصل جدیدی در نمایش فیلمهای جاسوسی در ایران شروع خواهد شد

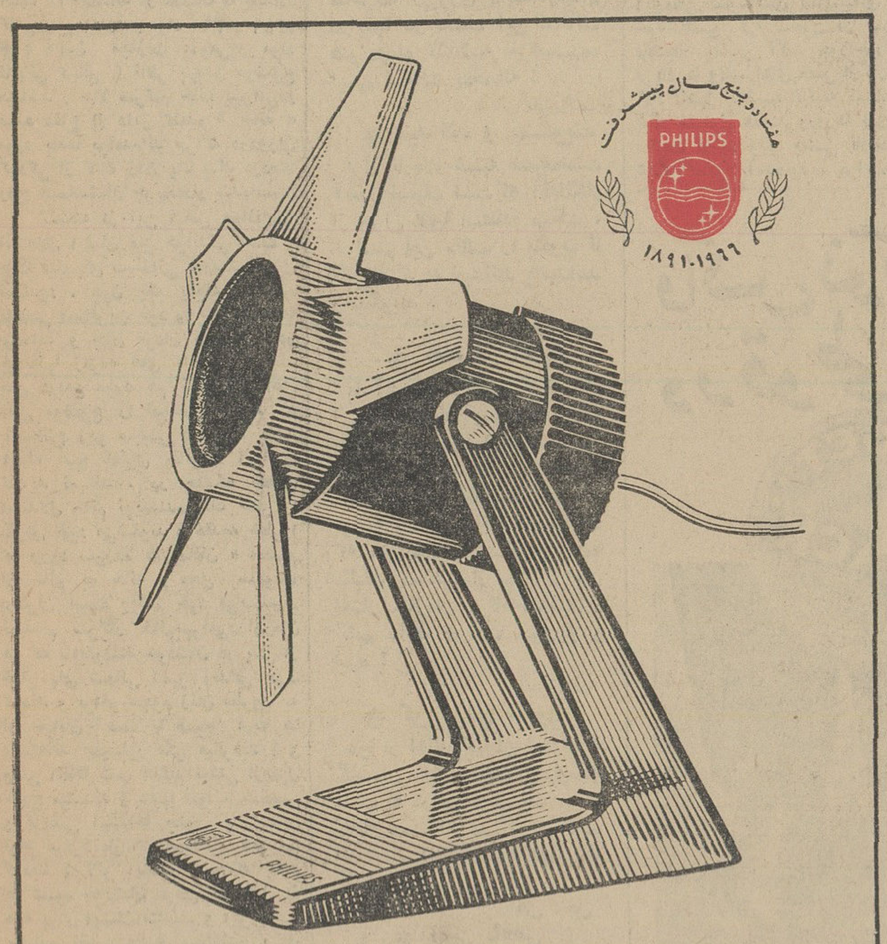

هفتاد و پنج سال پیشرفت

۱۸۹۱-۱۹۶۶

بادبزن برقی کوچك «فیلیپس» مناسب برای

روی میزکار، اطاق بچه و بیمارستانها، سبك، بیصدا، کم مصرف، بی خطر

فیلیپس علامت برتری و اطمینان PHILIPS

آوازه

ارمغان

نامهٔ دانشمندان
ودانش پژوهان

نخستین شمارهٔ دورهٔ سی‌وپنجم منتشر گردید. ارمغان کهنسالترین نامهٔ ادبیات وسخن اصیل فارسی است که هنوز در آسمان ادب وهنر ایران میدرخشد. بهترین مقالات تحقیقی ادبی وتاریخی‌وشعراستادان ودونامهٔ شیوای خواندنی از نظراهل ادب میگذرد. فضلا، ادباء، شعراو ادب‌دوستان دورونزدیك هیچگاه از مطالعهٔ ارمغان غفلت نخواهند نمود. تکفروشی روزنامه‌فروشهاو کتابخانه ابن‌سینا.

درمان
روماتیسم
دکتر مهندس
خیابان حافظ مقابل ت ث ث

انتقاد

خوانندگان عزیز ماجرای شکایت اهالی یك محله را از رفت‌و آمد های خانمی‌که چندی است در آن محله‌منزل کرده است و آقای احمد سمیعی‌برشته تحریر کشیده بود ، همچنین پاسخ خانم ویکتوریا بهرامی در رد نظرات نویسنده مقاله را در شماره های گذشته مطالعه فرمودند . اینك‌شرحی راکه آقای علی‌اکبر سرکش یکی‌دیگر از نویسندگان در جواب خانم بهرامی نوشته است ملاحظه میفرمائید . این‌گونه مسائل اجتماعی که در معرض بحث‌و انتقاد و تعارض‌قلمی‌نویسندگان و صاحبنظران قرار میگیرد بدون شك از جالبترین مباحث ستونهای آزاد روزنامه است .

از: علی‌اکبر سرکش

منهم متاسفم

لایحه دفاعیه جالبی که بقلم‌شیوای سرکار خانم ویکتوریا بهرامی‌درستون انتقاد اطلاعات درج شده بودبی‌اختیار مرا بیاد این جمله از گفته‌های«اسوالد اشپنگلر » فیلسوف و جامعه شناس بزرك آلمانی انداخت که :یکی از علائم وانحطاط وهبوط اخلاقی اجتماع آنست که همه میخوانند و همه می ـ نویسند !

وقتی مقاله جالب ایشان را تحت عنوان « برای اهل محل متاسفم !» خواندم احساس کردم که منهم متاسفم و واقعا هم متاسفم اما نه برای اهل محل بلکه برای اجتماعی که در آن زندگی میکنیم ، اجتماعی که در آن خانمی بااین گونه استدلال‌و منطق و طرز فکر بعنوان یك نویسنده عرض وجود میکند و اغلب در مجلات و روزنامه ها بارشحات قلمی ایشان روبرو میشویم .

بگمان من ، علت نگارش مقاله مذکور اینست که سرکار خانم بهرامی‌همان حساسیت دوران کودکی را حفظ کرده‌اند و حتی بیش از اندازه‌حساس هستند که دریك مساله اجتماعی این چنین تحت تاثیر عواقب و حساسیت خویش قرار گرفته‌اند . درست‌است که اجتماع متشکل از افراد است ، اما مسائل اجتماعی نمیتواند بطور کامل مبتنی بر عواطف انسانی باشدو در مواردی که منافع اجتماع با عواطف شخصی برخورد میکند الزاما بایستی منافع اجتماعی راترجیح داد ، وضع همه قوانین حقوقی و جزائی نیز برهمین پایه است و حقوقدانان و جامعه‌شناسان بدنبال راهها ووسائلی هستند که منافع اجتماع را بهتر و بیشتر تامین کند .

دراینجا نیز مساله بنظر من خیلی ساده است ، گروهی از اهالی یك محل میگویند منزل فلان خانم که اخیرا افتخار همسایگی‌شان را بما مرحمت کرده‌اند بصورت لانه فساد درآمده است و از مقامات قانونی تقاضا میکنند مدتی وضع این خانه رابررسی کنند اگر حق باآنها بود از «کار !» این خانم که مخالف با قانون ونظم اجتماع است جلوگیری شود.رسیدگی باین مساله از وظایف مراجع قانونی است که بحمداله در مملکت ما باندازه کافی وجود دارد و مواد ۳۱۰ و ۳۱۱و ۳۱۳ قانون مجازات عمومی(و مواد قانونی دیگر) ناظر بهمین موضوع میباشد . حالا سرکار خانم بهرامی‌در صدد دفاع از دایر کننده « خانه » مورد بحث برآمده‌اند چراکه دردوران کودکی از کتك زدن یك سك دردمند روح حساسشان جریحه‌دار شده‌است!

گذشته از این قیاس مع‌الفارق استدلال ایشان نیز خواندنی است : چون فیلمهای سینمائی بدرستی‌کنترل نمیشود ، چون یك یاچند راننده تاکسی مسافرین خود را به بیابان ها برده‌اند و چون مردان هوسباز در خیابانها زمزمه های ناباب‌سرمیدهند پس دراین مورد هم بهتر است‌اهل محل موضوع را ندیده بگیرند و باصطلاح زیر سبیلی در کنند بامید اینکه هیچ خطری خانواده آنها را تهدید نمیکند ، در حالیکه بخلاف استدلال خانم نویسنده زنك خطر را بگوش خود می‌شنوند و مقدمه خطررا که ورود سرزده «میهمانان » محترم آن خانم به خانه و محل سکونت دیگران است بچشم خود می‌بینند .

نمیدانم سرکار خانم‌بهرامی‌درآن‌زمان هم که بنابنوشته خودشان در یکی از خیابانهای شمالی شهر زندگی می‌کردند و براثر هجوم زنان مطرود به آن خیابان شب تا صبح غوغا ها داشته‌اند همینطور فکر میکردند ؟ و وقتی اتفاقا شب هنگام بعلتی ازمنزل خارج میشدند و دهها اتومبیل‌شخصی و تاکسی اشتباها جلوی پای‌ایشان ترمز میکرد باز هم همینطور فکر می کردند ؟ اگر اینطور است‌که باید به شیوه خودشان عرض کنم قبل از همه برای ایشان متاسفم و اگر نه‌چرا یکباره تغییر عقیده پیداشده و در صدد برآمده‌اند یك مساله‌مهم‌اجتماعی رابا عواطف و احساسات رقیق و شاعرانه‌شان حلاجی کنند و حرف حساب‌یك عده مردمی را که بدفاع از حرمت خانه‌وخانواده خود برخاسته‌اند بیرحمانه تخطئه کنند .

من بدون اینکه با اهالی محل یا خانم نویسنده آشنائی داشته باشم صمیمانه‌امیدوارم در این میان هیچ چیز جز طرح یك مساله اجتماعی و عواطف انسانی دخالت نداشته‌باشد والا وای بحال ماکه همه باید برایمان متاسف باشند !

گفتگوی تلفنی با ۳۰۰۱۰

اهالی محترم تهران هر روز بعد ازظهرها از ساعت ٦ تا ۷ر۳۰ میتوانند تلفنی درد ـ دلها وگرفتاریها و شکایتهای خودرا باما در میان بگذارند

* یك پیشنهاد

چون مسجد شیخ ابد که بامر شاهنشاه بنامیگردد یك مسجد ملی است و سالهای سال‌بانی میماند به نظر من خوبست‌تهیه نقشه آنرابین ارشیتکت ها به مسابقه بگذارند ، تا مظهری از ذوق و هنر معماری ایرانی باشد.

ارشیتکت

* نمیدانم چرا

چهارسال پیش قسمت لوله را دادیم قرار شد تا فروردین‌امسال خانه ما هم لوله‌کشی شود ، تمام خانه های اطراف شد نمی دانم چرا مال ما را لوله‌کشی نکرده‌اند خانه ما در نارمك‌چهار راه مهراست.

یدالله ـ ع

* فاضلاب

درسال ٤۳ هزار دستگاه‌خانه های ساخته شده بانك‌رهنی را در نازی‌آباد تحویل‌گروهی از کارمندان دولت‌دادند . حالاکاری نداریم باینکه این‌خانه‌ها را با قیمتهای گرانتر از معمول بما فروختند ولی از لحاظ وسائل زندگی ، تلفن، پست،تلگراف، بهداری ، فروشگاه ، نانوائی ، قصابی ، مسجد هیچ نداریم. از همه اینها گذشته برای این ساختمانها فاضلابی‌ساخته‌اند که این فاضلاب گیر کرده وپرشده، بوی گند وکثافتی که از فاضلاب بیرون زده زندگی و آسایش را بما حرام‌کرده است ، شمارا بخدا ببینید مردم چه‌گرفتاریها دارند ، فاضلاب کجا ، زندگی مردم کجا ؟

نصرت‌الله ـ ن

* طالب مزایا

ماکمك آموزگاران فرهنك هستیم هر دسته‌ای به ترتیبی حقوقشان ترمیم شد و وضعشان بهتر شد جزماکه هنوز درهمان مرحله کمك آموزگاری باقی مانده‌ایم‌خوب‌بودترتیبی میدادند برای‌ماکلاسی دائر میکردند که بتوانیم پس‌از دیدن آن‌ازمزایای آموزگاری استفاده‌کنیم .

کمك آموزگار

* اسفالت پنجساله

من یکی‌از ساکنین خیابان شاهرضا روبروی دانشگاه‌هستم دراینجا دو قسمت این اسفالت هنوزدوماه نگذشته خراب‌شده، اینهم اسفالت پنجساله !

تقی‌زاده

* میدانند و نمیگویند

برق نارمك شبها ضعیف‌است آنقدر ضعیف است که آدم‌انگار از چراغ لامپا استفاده میکند ، خواستم این مطلب را بگویم تا نگویند مردم نمیدانند یامیدانند ونمیگویند .

علی‌ـ مدرسی

* تقاضای اعتبار

ما آندسته از آموزگارانیم که از محل اعتبار سازمان برنامه حقوق میگیریم قرار است ازاین ماه از حقوقما ده درصدمالیات کم‌کنند مثل کارمندان‌سازمان برنامه ، ماهم تقاضا داریم حالا که مثل کارمندان سازمان‌برنامه مالیات میدهیم از سایرمزایای اعتبار سازمان برنامه‌هم‌استفاده کنیم مانند دریافت خواربار و غیره !

آموزگار

* کو گوش شنوا

من از اهالی خیابان اردوان و گلستان هستم مدت چهارسال است‌که دراین محل یك مرکز زباله هست‌که مارا گرفتار کرده است بشهرداری‌هم گفته‌ایم‌ولی‌کو گوش‌شنوا .

اهل محل

* تمبر ناقص

آقا ، امان از دست این تمبر فروشهای پستخانه ، آنهائیکه تمبر یادگاری جمع میکنند واقفندکه خلق‌الله از دست‌این آقایان چه ها میکشند مثلا در کار خود بقدری عجله می‌کنند که تمبر هنگام جدا شدن از ورق ناقص میشود و در مقابل استدعای مشتری مبنی برعوض کردن تمبر ، رو ترش‌کرده و شیرین‌زبانی یابقول معروف‌طرف را متلك‌پیچ میکنند .

کاوه

دکتر محمدرضا صالحی کرمانی

حادثه عاشورا

ـ۸ـ

کوفه تغییر چهره میدهد

گفتیم که ابن‌زیاد باتردستی خاصی‌وارد کوفه شد و بدون اینکه بگذارد کسی‌اورا بشناسد خودرا بقصر دارالاماره رساند.

همه خیال می کردند که او حسین بن‌علی است .

لذا باشور و شعف فوق ـ العاده ای مقدمش راگرامی‌داشته واورا تا قصر دارالاماره همراهی کردند .

دارالاماره حالت دفاع بخود گرفته بود ، نعمان بن بشیرکه سخت بوحشت وهراس افتاده بود نمی دانست که در مقابل‌این جریان چه عکس‌العملی از خود نشان دهد ، او هم مانندیگران خیال میکردکه این تازه وارد حسین بن علی است .

ولذا نخست‌دستورداد که درهای قصررا به بندند و نگهبانان آماده دفاع شوند .

او از طرفی نمی خواست که شمشیر بروی پسر پیغمبر کشیده و بنام جنك با اوبرخورد کند ، و از طرف دیگر موقعیت سیاسی‌و اعتبار اجتماعیش‌اجازه نمی داد که خیلی ساده و آرام مقر حکومتی را بشخصی چون حسین بن علی واگذار کند .

اوراستی دربرابر این جریان گیج ومبهوت شده بود ودر این گیجی‌و حیرت بسر میبرد که‌به او خبردادند مردم بدر قصر دارالاماره رسیده‌اند .

لذا ناچار ببالای‌قصررفته وفریاد زد :

سلام‌برتو ای پسر رسول خدا .

واضافه کرد .

ازشما میخواهم که‌ازدارالاماره صرفنظر کنید مطمئن باشیدکه این قصررا بشماواگذارنمیکنم‌و در عین حال میل هم ندارم که باشما بجنگم .

ابن‌زیاد که‌سخت ناراحت‌شده بود ،ناچار لب به سخن‌گشوده وبا اضطراب و هیجانی فوق ـ العاده گفت :

نعمان ، من هستم، ابن‌زیاد، دستورده هرچه زود تر در را باز کنند .

راستی‌که باید افرار کرد، ابن‌زیاد دراینجا دست به یك عمل تهور آمیزی زده‌است ، او درشرائطی قرارگرفته بود که نه‌می توانست سکوت کند ونه مصلحت بود که صحبتی کرده‌و خودرا معرفی‌نماید .

او دربین‌طرفداران حسین‌بن‌علی محاصره بود، و این احتمال خیلی قوی بود که اگر او را بشناسند در همان نیمه شب او را قطعه‌قطعه نموده و از بین ببرند .

ابن‌زیاددراین موقعیت‌خطرناك وبر برابر این بست عجیب چه کند ؟ وکدام راه را انتخاب نماید ؟

سکوت کند ویا اینکه لب بسخن گشوده وخودرا معرفی نماید ؟

در چنین موقعیتهائی‌است که یك شخص سیاسی باید‌تهوری فوق‌العاده از خودنشان دهد ، تهوری که دارای دوطرف است، یك طرفش نیستی ونابودی‌است ویك طرفش موفقیت و پیشروی.

اشخاصی که دارای چنین تهوری نباشند هرگز نمی‌توانند در میدان سیاست به‌موفقیت‌های بزرك و درخشانی نائل گردند.

شخصیتهای سیاسی درزندگی پرماجرای خودبه‌لحظات حساسی برخورد می‌کنند ، لحظاتی که سرنوشت آنها را بین مرك و زندگی قرار میدهد. در چنین لحظاتی است‌که یك مردسیاسی باید تهورنشان دهد ، گواینکه در پرتو این تهورجان خودرا ببازد ولی همانطور که گفتیم یك طرف این تهور هم موفقیت وپیشروی است.

ابن‌زیاد درآن نیمه‌شب به‌چنین لحظه حساسی رسیده بود .

واو مردی متهور وبی‌باك‌بود.

ودرعین حال ناگفته‌نگذاریم که او مردم کوفه را نیز بخوبی می‌شناخت‌وبا احساسات‌پرجوش ولی سطحی آنها آشنائی کامل داشت.

وباارزیابی دقیقی که کرد ، دید احتمال موفقیت بیش از احتمال خطر است .

لذا خودرا معرفی نموده و نعمان بن‌بشیر را از بهت و حیرت خارج ساخت.

ولی این معرفی‌موجب‌شد که یکباره آتش جوش و خروش مردم فرو نشیند، همه بهم نگاه میکردند وبازبان نگاه بیکدیگر می‌گفتند»: این ابن‌زیاد بودکه ماادوا حسین پنداشته و این چنین از او تجلیل کردیم .

مردی فریاد زد و گفت:

ای مردم بخدا قسم ، این عبیدالله‌بن‌زیاد پسرمرجانه‌است نه پسر فاطمه زهرا.

فریاد او، خشم و نفرت مردم رابرانگیخت وسیل دشنام و ناسزا را بسوی ابن‌زیاد روانه کرد .

ولی دیگر کاراز کارگذشته بود. زیرا ابن‌زیاد وارد قصر شده ودرها رابروی خود بسته بود.

درهمان نیمه شب تحویل و تحول انجام گرفت و نعمان‌بن بشیر زمام حکومت رابه ابن‌زیاد سپرده وخوداز صحنه خارج گردید.

اینك ابن‌زیاد است و یك شهر پرآشوب وطغیان زده .

واو است‌که‌باید نخست‌کوفه را خاموش نماید وسپس بکار حسین‌بن‌علی پردازد . او با نقشه‌های مبتکرانه وشیطنت ـ آمیزش‌موفق شد که‌کوفه‌مشتعل را خاموش سازد، و بدنبال‌آن از همین مردمی که بنام حسین بن‌علی وطرفدارانش‌اینهمه شور واحساس نشان‌می‌دادند لشگری گران تهیه کرده و جنك با حسین‌بن‌علی را آغاز کند.

فعالیتهای‌ابن‌زیاد قیافه کوفه راعوض کرد. او موفق شد که آنهمه شور و التهاب راکه بنفع حسین‌بن‌علی شعله می‌کشیدرر مسیر مخالفت و جنك با حسین بکار اندازد .ولی ...

ولی این موفقیت چند صباحی بیش طول نکشید ، وپس از حادثه عاشوراو باآمدن زینب‌بنت‌علی‌العابدین به‌کوفه دو مرکبه اوضاع تغییر چهره‌داد.

پس از حادثه عاشورا باز ماندگان حسین‌بن‌علی بنام‌اسیر وارد کوفه شدند و آنان نیزکه با مشخصات روحی کوفیان آشنائی کامل داشتند تبلیغات مهیج‌و کوبنده خودرا از میان همان مردم آغاز نمودند. زینب باخطابه‌های آتشین و پرجوش وخروشش دوباره احساسات کوفیان را علیه امویان‌بهیجان درآورد. او موفق شدبا استفاده از صحنه‌های تاثرانگیزعاشورا روح مردم را دوباره تکان‌دهدو ازمیان همان مردم ، جمعیت‌های انقلابی نیرومندی فراهم سازد. جمعیت‌هائی‌که‌سرانجام باطغیان‌ها وشورش‌های خود موفق شدند حکومت یزید وامویان‌را ساقط نموده و برای همیشه آنانرا از صحنه حکومت و خلافت خارج سازند.

پیشگاه مبارك اعلیحضرت همایون شاهنشاه آریامهر

مفتخرا بشرفعرض میرسانند ،انجمنهای محلی غرب و جنوب غرب تهران :انجمن محلی خیابان‌حسام‌السلطنه‌بریانك‌ـانجمن‌محلی کوی شمالی وجنوبی اتابك و شمهداد- انجمن محلی مهناز ـانجمن محلی شاهرخ وسی‌متری جی- انجمن محلی سلیمانیه و ۱٦ متری امیری ـ انجمن محلی فرحیه‌نو- انجمن محلی شاه‌آباد- انجمن محلی مهرآباد جنوبی وغرب بیسیم ـ انجمن محلی خیابان دکتر اقبال واردشیر ـ و محلات خیابان شیروخورشید و سهراب‌زاده وجمال الحق :

تولد پرمیمنت والاحضرت علیرضا پهلوی را به‌پیشگاه آن‌رهبر عالیقدر و شهبانوی نیکوکار و عموم ملت ایران صمیمانه تبریك وتهنیت عرض نموده دوام وبقای خاندان جلیل سلطنت را ازخدای بزرك آرزودارند .

جان‌نثاران : مرتضی اعتماد ، سهراب‌زاده ، داود فلاح ، حاج‌علی محبی ، صادقی آشتیانی ،مرزدشتی ، تقی حاجیان ، صادقیان ، منصور جلیلی ، حاج اسمعیل فلاح مقدم ، خوشه‌چین ، عین‌اله حسنی ، ابراهیم فلاح

آ_۳۵۳۳

خیمه ایران

سازنده چادرهای ییلاقی وکنار دریا ، مهندسی ، کارگری وانواع آلاچیق وچترسایبان

میدان سپه اول امیرکبیر ماپسار ۲۰ تلفن ۳۰٤۵٦۳

آگهی مناقصه

شرکت سهامی قند کرج مقدار پنج هزار تن سنك آهك را از طریق مناقصه خریداری مینماید:

شرایط و مشخصات مناقصه در دفترکارخانه قند کرج موجود بوده و پیشنهادات واصله تاساعت نه صبح روز چهارشنبه چهارم خرداد ٤۵ پذیرفته میشود و در ساعت ده صبح همانروز رسیدگی خواهدشد. الف ۸٤٦ ۱ـ۲ ۱ـ٤۱۱۸

اطلاعات جوانان مجله دختران‌وپسران منتشرشد

نامه‌های مردم

کارگاه وسط شهر!

در خیابان کاخ کوچه‌ای است‌بنام رازی که‌متصل است به‌کوچه مشتری واز آنجا بخیابان قاآنی (تیرسابق)در کوچهٔ مشتری ملکی است که سابقا این ملك محل دبستانی بود ولی خوشبختانه مقامات‌مسئول وزارت‌فرهنك وقت‌بموقع از وضع نابسامان این دبستان مطلع‌شده‌وآنرا تعطیل نمودند- آقای مالك‌هم بدون اینکه از این موضوع ناراحت شود فوری هریك از اطاقهای ملك خود را بکارگاهی از قبیل نجاری، مبل‌سازی ، آهنگری ، کفاشی ویا قهوه‌خانه ، سمساری و غیره و صحن حیاط آنرا بگاراژداری اجاره داد و بدین طریق با ایجاد ناراحتی های متوالی برای ساکنین این‌محل ممرعایدی شایسته‌ای برای خود تامین کرد -چون از صداهای ناهنجار ماشین آلات جوراجور ونیز فریاد ها وناسزاهای‌بعضی ازکارگران کارگاهها که‌شبها تانیمه شب اغلب بکار مشغول هستند وروزها بدون‌وقفه فعالیت دارند ونیز بعضی ناراحتیهای دیگر بستوه آمده‌بودیم مراتب راهم شفاهی وهم‌کتبی‌چندین‌بار باطلاع برزن مربوطه (بخش۱ چهارراه پهلوی ، محل سابق کافه‌شهرداری) .رسانیدیم وباوجود قولهای پی‌درپی هنوز که‌بیش از دوسال ازاین وضع میگذرد اقدامی برای برچیدن این‌کارگاه ها دروسط شهر ودربین دهها منزل مسکونی‌بعمل نیامده است .

اهالی‌کوچه رازی و مشتری

از حقوق خبری نیست

مدت هفت‌ماه‌است که ماءمعلمین جدیدالاستخدام دربدترین شرایط آب و هوا مشغول انجام وظیفه در آموزش‌و پرورش‌ساوه میباشیم‌ولی تاکنون ازحقوق‌خبری نشده،هرچه مکاتبه بامرکزشده‌جوابی نداده‌اند وهرچه مراجعه باداره آموزش و پرورش ساوه میشود بازهم‌نتیجه‌ای نداده معلوم نیست تکلیف ماچه میشود آیا حقوق داریم یابایستی افتخاری کار کنیم اگر چنین‌است لااقل معلوم شود چه کاره‌ایم .

آموزگاران جدیدالاستخدام

شهرستان ساوه

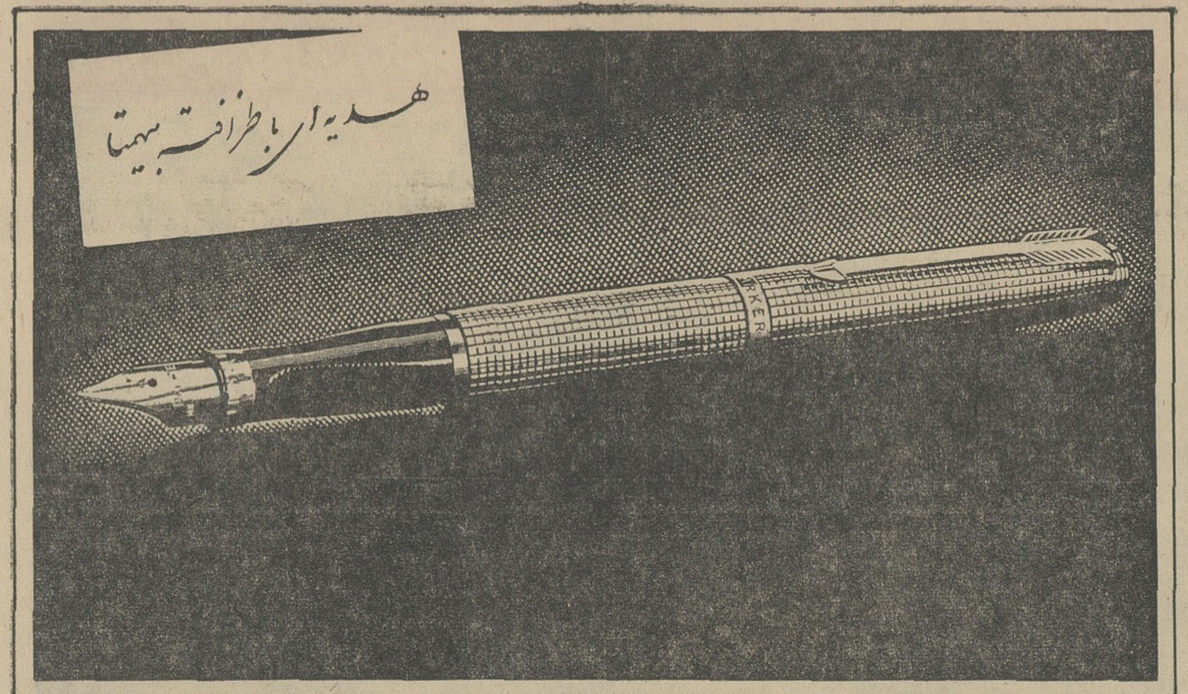

خودنویس بی‌نظیر پارکر ۷۵

زنقره استرلینگ

زیباترین خودنویس جهان‌که میتواند با طریقه نوشتن شما هم‌آهنگ شود

هنگامیکه با آن مینویسید احساس میکنید که این خودنویس مخصوص شما ساخته شده است . چون براحتی در دست شما جای میگیرد و بروانی برروی کاغذ حرکت میکند .

این خودنویس جدید نامش پارکر ۷۵ است و اینهاست دلایلی‌که آنرا برای شما مثل یك خودنویس سفارشی درمیآورد . .

ظرافت وزیبائی خط شما باروانی و نرمی نوك قلم طلای ۱٤ عیار جلوه‌گر میشود . بهر درشتی که مورد احتیاج باشد حتی باندازه یك سوزن میتواند در دسترس شما قرار گیرد .

انتخاب روش‌برکردن هم بعهده شماست چون‌بدو طریقه جوهر آن تامین میشود : یا از یك دوات جوهر یا با نصب یك‌نشنگ جوهر که در کمال سرعت وپاکیزگی سوار میشود .

قسمت مخطط زیبائی که انگشتان شما را فرا میگیرد و آنها را نگهمیدارد . در این حال برای نوشتن فشار کمتری لازم است . انگشتان خسته نمیشوند و هرکلمه زیبا وبا حالت نوشته میشود .

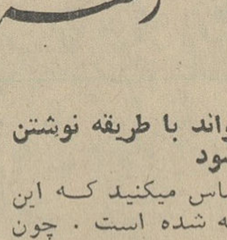

نوك قلم‌را میتوان میزان کرد ـ مطابق هرزاویه‌ای‌که بخواهید ودر این‌حال‌دست شما در حال استراحت قرار میگیرد . زاویه لازم با گرداندن سرقلم مانندعدسی یك دوربین گرابها بدقت تنظیم میشود.

درطرح خودنویس پارکر ۷۵ ازهنر یك نقره‌کار لندنی الهام‌گرفته‌اند . وبنابراین بدنه آن از نقره عالی ومحکمی تشکیل‌شده وکنده‌کاری آن مانند اشیاء عتیقه است . با گذشت زمان زنگار دل‌انگیز وزیبائی آنرا در بر میگیرد وشکوه وفریبندگی آن بیشترمیشود .

پارکر۷۵ بعنوان یك هدیه فوق‌العاده جالب نشان دهنده سلیقه عالی شماست وبرای خودتان خودنویسی است‌که یك عمرآنرا چون تحفه‌گرانبهائی حفظ خواهیدکرد .

PARKER پارکر سازنده مطلوبترین قلمهای جهان

واکس نوگت در قوطی های مدرن

باواکس نوگت کفش شما درخشانتر ودوام آن بیشتر میشود. نوگت یك‌واکس‌خالص و واقعی است‌و از چرم بهترین‌وجه محافظت میکند. نوگت را در قوطیهای جدید امتحان‌کنید .

نوگت عمر کفش را طولانی میکند

NUGGET

اطلاعات
اطلاعات ابتکاری

از : دکتر خسرو بسیطی

گوشت‌شناسی

چه‌گوشتی و چه مقدار بخوریم

گوشت های قصابی معمولا بین ۱۸-۲۰ درصد موادپروتئینی دارند که بهترین نوع پروتئین است و دارای مقدار کافی‌اسید های امینه میباشد ، البته هرچه حیوان چاق ترباشد مقدارچربی گوشت بیشتر است ، ضمنا کالری که گوشت تولید میکند نسبت باغلب غذا های دیگرزیاد نیست .

کلسیم گوشت خیلی کم‌است در حالیکه فسفر ، آهن ویتامین های گروه (ب) آن بقدر کافی است .

د رانتخاب گوشت دو نکته را باید درنظر داشت یکی گوشت چه حیوانی و دوم کجای گوشت یاچه گوشتی را بایدمصرف‌کرد.

*** گوشت چه حیوانی**

نژاد ـ مسلما نژاد حیوانات اهلی که برای استفاده گوشت ذبح میشوند مهم است چون‌نژاد مثلا گوسفند مناطق مختلف خاصیت غذائی جداگانه دارد .

سن ـ گوشت حیوانات خیلی جوان بی مزه است و ژلاتینی است . گوشت حیوانات مسن‌تر سفت و گوشت حیوانات بالغ خوشمزه و سالم میباشد .

تغذیه ـ تغذیه حیوانات در سفتی و شلی و مزه گوشت آنان دخالت عمده دارد .

*** حالت حیوان هنگام ذبح**

حیواناتی که خسته هستند مثل گاو و گوسفند و امثال آن قبل از کشته شدن حتما باید مدتی استراحت داشته باشند والا طعم و مزه و خاصیت حقیقی خودرا نخواهد داشت .

حیوانات درجه یك گوشتشان ضخیم ، فشرده و سفت است بارنك روشن ، قرمز تیره(گوشت گاو وگوسفند) سفیدگل‌سرخی (گوساله و خوك) گوشت‌سالم بهیچوجه بوی زننده نامطبوع نباید داشته باشد .

حیوانات درجه دو گوشتشان مثل درجه یك کامل نیست ، گوشتها آنقدر ضخیم و سفت و فشرده نیست رنك آن هم جالب نخواهد بود .

حیوانات درجه ۳ لاغر هستند، گوشتشان سالم نیست ، خیلی شل است . تقریبا بیرنك . مسلما همان طور که ارزش‌غذائی این گوشتها مختلف است‌قیمت آنها هم متفاوت باید باشد .

*** محل گوشت**

باتمام این احوال در یك‌حیوان بخصوص هم گوشت های محل هـای مختلف آن خاصیت جداگانه‌ای دارد .

درجه ۱- گوشت تیره پشت است که سفت‌تر میباشد .

درجه ۲- گوشت شانه و دنده ها است .

درجه ۳- گوشت گردن‌وکله و شکم واعضاء است .

*** ما محتاج گوشت هستیم اما چه مقدار**

بمقدار متوسط گوشت غذای عالی است که مواد لازم را تا حدود ۹۵ درصد دارا میباشد ولیکن با اینحال اگر در خوردن آن زیاده روی شود ضرر آن بیشتر خواهد بود .

غذاهائی که گوشت‌زیاددارند ترشی خون رابالامیبرد، یبوست و مسمومیت ایجاد میکند، بهمین جهت‌کسانی که گوشت زیاد می خورند داوطلبان تصلب‌شرائین، زیادی فشار خون ، اختلالات کبدی ، کلیوی و زیادی اوره خون میباشند .

یك‌نفر شخص سالم‌بافعالیت متوسط روزانه فقط ۱۰۰ تا ۱۵۰ گرم گوشت محتاج است و اگر کار عضلاتی سخت داشته باشد احتیاج بگوشتش زیادتر خواهد بود .

*** اخطار مهم**

بخاطر داشته باشید که در شبانه روز یکبار بیشتر غذای گوشت دار میل نکنید آنهم‌ظهر ها وتازه هفته‌ای یکی دو بار بجای گوشت از ماهی یا تخم مرغ استفاده کنید .

گوشت قرمز و گوشت‌سفید ازنقطه نظر غذائی خاصیت گوشتهای قرمز و سفید یکی است با اینحال :

گوشت گاو ـ خاصیت غذائی زیادی دارد و کمتر موجبات خستگی‌تان را فراهم میسازد ، باضافه هضم آن از گوشت گوسفند سهل‌تر است .

گوشت گوسفند ـ اگر لاغر یعنی بدون چربی‌باشد ونسبتا جوان بهترین گوشت است زیرا مخصوصا چربی گوشت گوسفند قابل هضم نیست .

گوشت گوساله ـ اگر خیلی جوان نباشد هضم آن آسان است (بطور کلی گوشت حیوانات خیلی جوان دارای ژلاتین و پورین است و هضم آن مشکل میباشد)

گوشت خوك اگر سالم باشد برای کسانی هم که خوردن آن را ممنوع نمیدانند خیلی کم‌باید خورده شود ، زیرا چربی‌داخلی فراوانی دارد .

*** نگاهداری و پختن گوشت**

در یخچال های معمولی منازل و مغازه ها گوشت بیش از دو الی سه روز نباید نگاهداری شود ، وانگهی گوشت را مثل اغذ‌یه‌منازل نباید در بشقاب یا درکیسه نایلون مدتی‌در یخچال نگاهداشت ، بلکه همان مدت اکثر دو الی سه رور را هم‌باید بقلابی آویزان کرد تا در آب خود گوشت تخمیر نشود .

پختن بهترین و مطمئن‌ترین طریقه سالم کردن گوشت‌است

عکس روز

سوك وعزا . . .

درانجمنهای محلی

*** در انجمن نازی آباد**

جلسه اخیر انجمن محلی نازی‌آباد باحضور شهردار ناحیه هفت‌تشکیل شد .

دراین جلسه ازشهردار خواسته شد در امر لوله‌کشی‌آب ناحیه‌هفت تسریع گردد .

اعضای انجمن تقاضا داشتند ترتیبی داده شود که باتوجه‌بوضع درآمد ساکنین نازی‌آباد از آنان بابت حق انشعاب وجهی دریافت نشود .

دراین جلسه از شهردار ناحیه هفت خواسته‌شد که‌نسبت به‌جمع‌آوری زباله هاو تمیز کردن‌جوی های آب دستورلازم بمامورانصادر نمایند .

*** چاه دو متری**

دراین جلسه گفته شد :مردم آب صابون خانه خودرا داخل نهر ها جاری میسازند شهرداری باید ازاینکاربرای سلامت‌مردم‌جلوگیری کندو صاحبان خانه‌هاراوادار سازد که هرکدام یك‌چاه دومتری برای آب صابون خود حفر نمایند .

*** در انجمن غرب بیمارستان پهلوی**

در دوازدهمین‌جلسه انجمن‌غرب بیمارستان پهلوی قرار شد برای جلوگیری از اشاعه‌مگس‌و حشرات دیگر نامه‌ای باداره کل بهداری استان نوشته شودتانسبت بسم‌پاشی محل اقدام گردد و نیز چون برق محل فوق‌العاده ضعیف است برای تقویت آن نامه‌ای به اداره برق تهران‌و نیزیك‌نامه‌دیگر بشهرداری ناحیه یك جهت‌اقدام به نامگذاری کوچه هاو خیابان های محل‌نوشته شود در پایان راجع به اسفالت کوچه های فرعی بین اعضاءانجمن و مقاطعه کار که حضور داشت مذاکراتی بعمل آمد .

پمپ مخصوص
برای مواد غلیظ و عفنائی
تهروپ ـ میدان فردوسی
تلفن ۴۲۲۸۳

دکتر سیدحسین مدرسی
متخصص و جراح جهازهاضمه
جراح رزیدان‌بیمارستان های‌پاریس
شماره ۱۳۳ ـخیابان تخت جمشید
(مقابل شرکت فیروز)
پذیرائی ۴تا۸ ـ تلفن۶۴۶۹۰

جدول کلمات متقاطع شماره ۳۱۹۷

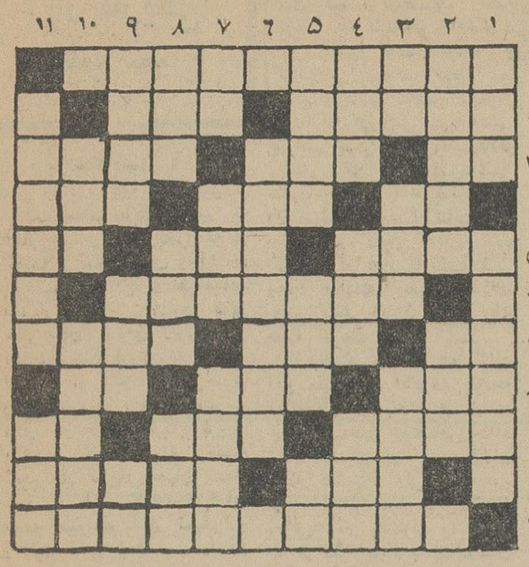

افقی: ۱- از گنجینه های‌بی‌نظیر نظم‌و نثریارسی۲-برای خالی‌کردن میزنند ـ گونه ۳- ذغال سوخته- غالب ماههای قمری ندارد ـ در تابستان سبك تر و نازك تر میشود ۴- تکیه کلام خانم ـ از کشور های آسیائی ـ واژه ۵- از بیماری هائی که گوئی از ابتلای بدان گریزی نیست ـ زراعت به امید خدا و طبیعت ـ فوت وفن کار۶- از بیماری هائی که روزگاری در ایران بیداد میکرد ۷- کلامی که درسخن گفتن بیشتربکارمی‌بریم- ضمیر متصل ـ زلف دلدار شاعر حتی از خط آن همه پرپیچ وخم‌تر بوده است ۸- پول‌حی و حاضر ـ سپیده دم ـ همین دیروز بود ۹- مایه سربلندی و سرفرازی ـ از دیوانش قصه ها فراوان است ـ جنس قوی ۱۰- وقتی هوا پس‌باشد زدن اصلح است ـ دریاچه‌ای در آسیا ۱۱- از نویسندگان معروف فرانسه که آثارش‌درایجاد انقلاب‌سهمی بسزا داشت .

عمودی: ۱- بدست بهانه‌جو نباید داد ـ روزگاری معروف ترین بتکده هند بود ۲- مشروب بعداز غذا ـ راهرو زیر زمینی ۳- راز- به‌نشان خشم درهم میکشند ـ قدم برداشتن بدون پیش رفتن ۴- از خبرگزاری های اروپائی ـ دهان ـ شهر عشق و موسیقی ۵- عقلش کمی پارسنك می‌برد ـ در ولایت غربت آسان تر توان زد ـ ناراست ۶- آنکه دلش شاد است ۷- سقف دهان ـ از وقت گذشته ـ از ییلاقات نزدیك تهران ۸- از مرغوب ترین وپرخاصیت ترین و فساد ناپذیر ترین محصولات حیوانی ـ دم‌در کشیده ـهم صحبت مزاحم گل ۹- وسیله‌ای برای ورزش‌خانگی- گندم بعداز آسیاب ـ از درختان ۱۰- خوابگاه احشام ـ چون چرك کند سینوزیت پدید می آید ۱۱- بهانه‌ای برای ایجادحریق در قیصریه ـ نور بود و بهم ریخت .

حل‌جدول شماره ۳۱۹۶

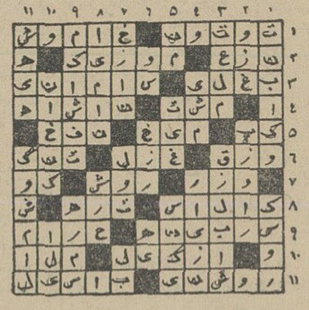

ترازنامه شرکت اکرام بامسئولیت محدود سال ۱۳۴۴

صندوق وبانکها واثاثیه	۸۳۹۰۱ر۶۵	سرمایه	۳۰۰۰۰۰
کالا	۲۶۴۴۱۹۲	آقای اشراف	۲۰۸۷۲۰۴ر۱۵
مالیات	۷۲۵۶۲	سود زیان سالهای قبل	۳۸۴۳۹۶ر۵۰
زیان		سود ویژه	۲۹۰۰۵
جمع	۲۸۰۰۶۵۵ر۶۵	جمع	۲۸۰۰۶۵۵ر۶۵

حساب سودوزیان شرکت‌اکرام بامسئولیت محدود سال ۱۳۴۴

سود از کمیسیون	۱۲۰۶۶۵	هزینه‌های مستمر	۹۱۶۶۰
زیان		سود ویژه	۲۹۰۰۵
جمع	۱۲۰۶۶۵	جمع	۱۲۰۶۶۵

کفپوش
مگالیت
با دقت مخصوص آلمانی
بدون درز ـ یک پارچه
بدون بو ـ عایق ـ الوان

متر مربع ۲۸ تومان
هزینه نصب مجانی
خیابان شاه ساختمان آلومینیوم طبقه سوم ـ تلفن ۶۱۳۰۸۴-۶۴۲۲۶
کاسپین

سینماهای **اونیورسال. ایران. تهران. آستارا. کیهان. ژاله. مونت کارلو**
که همیشه بهترین فیلمهای فارسی را انتخاب وبمعرض نمایش میگذارند از **فرداصبح**
اقدام به نمایش بزرگترین و بهترین فیلم فارسی سال ۱۳۴۵ مینمایند.

قفس طلائی
در فیلم **ناصرملک مطیعی**

باشرکت
پوری بنائی . همایون . قدکچیان . علی آزاد
آراسته و لیلی فروهر

سناریست و کارگردان
رضا صفائی
فیلمبردار **گنی**

تجدید مدت آگهی مناقصه

پیرو آگهی شماره ۵۳۷ـ ۳۱ر۱ر۴۵ و ۵۷۲ ـ۲ر۲ر۴۵ درآگهی مناقصه منتشره بشرح زیر تغییراتی داده میشود .

۱ ـمدت تسلیم آگهی از ۱۵ر۲ر۴۵ به ۲۳ر۲ر۴۵ تمدید می‌گردد.

۲ـ دورموتورپیشنهادی میتواند حداکثر تا ۱۰۰۰ دور میباشد.

۳ـ پیشنهاددهندگان میتوانند ۵٪ بهای پیشنهادی خودرا اسناد خزانه و یاچك تضمین‌شده ضمیمه نمایند .

۴ـ برای ۷۵٪ بقیه وجه باقیمانده موتور که آگهی شده بود از اول سال ۶۴پرداخت خواهد شد اصلاح وشروع اقساط پس از انعقاد قرارداد خواهد بود .

۵ـ چنانچه پیشنهاددهنده بتواند فقط دستگاه موتور دیزل‌بقدرت فوق و در ۶۰۰دور پیشنهاد نماید ارجح و در غیر اینصورت شهرداری در مورد موتور ژنراتور مورد آگهی‌تصمیم‌خواهد گرفت.

۶ـ سایر شرایط آگهی ۵۳۷ـ۳۱ر۱ر۳۵ بقوت خود باقیست .

شهردار طبس ـ حسن بندگی

۲ـ ۲ آ ـ ۳۸۴۶

شرکت مرس شوفاژ
مبتکر شوفاژ ارزان قیمت
با ۱۲ هزارتومان منزل شمارا شوفاژکشیده وزمستان مطبوعی ایجاد مینماید. تلفن ۷۵۸۴۵۰

مسائل روز

آثار تاریخی وجلب سیاح

- ۲ -

بدون اینکه بخواهیم احساسات ملی را در آنچه که میگوئیم دخالت بدهیم باید بگوئیم که آثار باستانی و تاریخی که در گوشه و کنار ایران وجوددارد بمراتب ـ حداقل از نظر تعداد ـ برآثار تاریخی کشور هائی نظیر یونان برتری دارد . از نظر اهمیت و ارزش تاریخی نیز بسیاری از آثار باستانی جنوب و جنوب غربی ، حداقل درعرض آثار تاریخی از قبیل آکروپل یونان ـ که از جمله برجسته ترین آثار تاریخی جهان بشمار میرود ـ قرار گرفته و ازآن جمله میتوانیم آثار شوش ـ و البته تخت جمشید ـ را نام ببریم .

اما نکته قابل تاسف اینجاست که نه فقط خارجیان ، بلکه حتی بسیاری از هموطنان خود ما هم باآثار متعدد و بسیارپر ارزش باستانی که در نقاط مختلف کشور ـ و حتی برسر شاهراه‌های اساسی کشور ـ قرار گرفته استوقوف ندارند و ازآن جمله از هر هزارنفر مسافری که بخوزستان سفر میکند بزحمت یك نفر به‌وجود آثار چغازنبیل که درنزدیکی اندیمشك قرار دارد واقف‌است همچنین همه‌روزه صدها نفر از نزدیکی شوش میگذرند ولی واقف نیستند که در چندکیلو متری ایشان ـ و در کنار یك جاده اسفالته ـ آثارخیره کننده تمدن‌هخامنشی قرار گرفته و درکنار آن آثار دیگری‌وجود دارد که ده‌ها سال است برای اکتشاف آن گروه کثیری از دانشمندان ایرانی و فرانسوی مشغول تلاش وکوشش‌هستند. در چنین شرائطی چگونه می توانیم انتظار داشته باشیم که یك سیاح آلمانی و یا ژاپنی که‌برای سفربهند از ایران‌می گذرد شوق و علاقه‌ئی برای سفر بداخله کشور پیدا کند و بازدید از آثار ایران رانیز دربرنامه سفر خود بگنجاند ؟

معذلك مشکل بهمین جا ختم نمی‌شود و حتی بازدید ازشهر تهران نیزبرای یك‌سیاح‌خارجی با مشکلاتی روبرو است .چندی پیش نویسنده دریکی ازکتاب‌فروشی‌های مرکزی شهربا یك مردوزن سیاح آلمانی برخورد کرد که بدنبال یك نقشه‌تهران بکتابفروشی آمده بودند .

سیاح آلمانی میگفت درهتل برخلاف هتل‌های ترکیه نقشه ایران و تهران وجود ندارد و چون میل ندارم که تهران را ندیده بروم، امروز بعدازظهر را اختصاص به پیدا کردن یك نقشه تهران داده‌ام‌ولی‌متاسفانه حتی در کتابفروشی ها هم نقشه یافت نمیشود .

اما خوشبختانه در همان کتابفروشی نقشه ایران‌وتهران و سایر شرستانها وجود داشت و سیاح‌آلمانی ، پس‌از مشورت با خانم خود ، یکی ازنقشه‌های تهران را انتخاب کرد ولی هنگامی که بهای آنرا پرسید دچار حیرت شد و حتی خود منهم نتوانستم از تعجب خودداری کنم . بهای یك نقشه کوچك یك صفحه‌ئی را یکصد ریال تعیین کرده بودند و کتابفروش میگفت مقصر من نیستم و ناشر شخص دیگری است که ارزان‌تر نمی‌فروشد.

بهرحال مرد آلمانی، بعلت‌علاقه زیادی که به گردش‌درشهر داشت ، نقشه را خریداری‌کرد ولی هنگام خروج ازکتابفروشی میگفت: تاکنون ندیده بودم که اولا در هتل ها نقشه شهر وجود نداشته باشد و ثانیا چنین بهای گزافی برای یك نقشه کوچك مطالبه کنند .

تردید نیست که رفع کلیه این مشکلات راباتوجه بوجده نسبتا ناچیزی که برای‌سازمان جلب سیاحان اختصاص داده شده نمیتوان از این سازمان انتظار داشت . ولی ضمنا نمی توان اثرات بسیار قابل‌ملاحظه معرفی آثار باستانی را هم ـ چه از نظر ایجاد تحرك درمیان سیاحان داخلی و چه از نظر جلب توریست خارجی وارز ـ از نظر دور داشت و باین‌جهت کمال لزوم را دارد که برای تامین بودجه کافی جهت این سازمان اقدام فوری بعمل‌آید.

منطقه غرب و جنوب ایران بدون گزافه‌گوئی مهد تمدن قدیمی جهان بوده و از اغلب ملل ونحل وازآن جمله ایلام و آشوروبابل و تمدن های درخشان ایرانی در این منطقه آثار فراوان ـ و در بسیاری موارد خیره کننده ـ وجوددارد که سیاح‌خارجی ـ و بخصوص سیاحان اروپائی و امریکائی ـ را میتوان به کمك بروشورها و عکس‌ها و اسلاید بتماشای آن راغب ساخت .

دلزدگی سیاحان خارجی از بازدید مکرر کشورهائی نظیر اسپانیا و ایتالیا و یونان نیز عامل مساعد دیگری است که میتواند هزاران نفر از سیاحان خارجی را بایران جلب نماید معذلك‌روشن است که‌برای‌جلب سیاح شاید قبل‌از هر چیز بنشریات جالب توجه در باره آثار تاریخی و نقاط دیدنی احتیاج مبرم هست و بدون معرفی این آثار ازطریق‌کتاب، بروشور عکس و اسلایدوغیره، نمیتوان در این راه موفقیتی حاصل کرد . این نکته را نیز ناگفته‌نگذاریم و آن اینکه البته ، همانطور که قبلا اشاره کردیم تردید نیست که برای انتشار این نشریه‌ها وهمچنین بسیاری برنامه‌های دیگر که جهت جلب سیاح لازم است می‌بایست کادرو بودجه فراهم شود ولی در این نکته نیزنباید تردید کرد که جلب توجه مسئولینی که بکار تامین‌بودجه ویاکادر ارتباط پیدامیکنند . فرع توجه‌دادن ایشان باهمیت جلب سیاح و امکانات وسیعی است که از این راه وجوددارد و تا هنگامی که حتی بسیاری از زمسئولین ازوجود آثاری‌نظیر چغازنبیل بعلت آنکه اطلاعی‌در اختیار ایشان قرار نگرفته بی‌اطلاعند نمیتوان انتظار داشت که با توجه باحتیاجات مبرم رشته‌های مختلف مبالغ قابل ملاحظه‌ئی برای کار جلب‌سیاح اختصاص دهند .

«ناظر»

اطلاعات اقتصادی

گزارشی از وزیر آب وبرق درباره :

توسعه‌شبکه برق درایران

بین تهران ـ خوزستان و تهران ـ دشت گرگان وتهران ـ مشهد خط انتقال نیرو کشیده میشود

وزیر آب و برق در مورد تولید نیرو وشبکه برق در ایران گزارش جالبی تهیه کرده که طبق آن اولا اهمیت برق ، که زیربنای اقتصادی کشور میباشد نشان داده میشود ، ثانیا آنچه در برنامه سوم و در سالهای اخیر در مورد برق انجام گرفته است نشان داده و ثالثا دورنمای آینده آنرا بوضوح روشن میسازد .

طبق این گزارش درآغاز برنامه سوم پیش‌بینی گردیدکه ظرفیت‌تولید نیروی برق در دوره برنامه سوم‌جمعا ۷۹۴ مگاوات باید افزایش یابد .از این مقدار ۱۶۴ مگاوات برای تهران و ۳۹۵ مگاوات برای صنایع‌نفت و ۳۲۲ مگاوات برای تاسیسات نیروی برق مورد نیاز صنایع در سراسر کشور در نظر گرفته شده بود و پیش‌بینی شده بود که از مقدارمزبور ۱۴ درصد مولد نیروی آبی وبقیه در حدود۳۰ درصد مولد دیزلی وجمعا ۵۶ در صد مولد نیروی بخاری خواهد بود. دراین زمان بعلت اینکه مهندسان مشاور احتیاجات مراکزعمده مصرف‌راربررسی نکرده بودند برآورد ظرفیتها تقریبی بود و راه حلهای مسائل نیروی برق مملکت بدرستی روشن نبود . پس از شروع برنامه سوم مهندسان مشاور برق احتیاجات مراکز عمده مصرف‌را بررسی کردند و همچنین مهندسان مشاور برق متوسط یعنی شهرهائی را که مصرف نیروی برق آنها در سال بیش از یك میلیون کیلووات ساعت است معلوم نمودند و باین ترتیب تصویر جدیدی از احتیاجات آینده برق بدست‌آمد.

*** بررسی در شمال**

وزارت آب وبرق باتوجه به‌پیشرفتهای صنعتی و کشاورزی کشور مهندسین مشاور را مامور کرد تا احتیاجات منطقه شمال کشور را بررسی کنندو نشان دهند که آیا امکان داردبرای تامین نیروی‌برق این مناطق از یك خط انتقال فشارقوی برق استفاده کرد یا نه ؟

وزارت آب و برق همچنین به‌این مسئله توجه نمود که از یکطرف‌عملا حدود ۴۰ درصد مصرف نیروی برق کشور در تهران متمرکز شده است واز طرف دیگر تقریبا تمام یاقسمت اعظم منابع نفتی‌و گازطبیعی وهمچنین مقدار قابل توجهی انرژی هیدرولیکی در خوزستان متمرکز شده است . بنابراین این فکر نیز قوت گرفت که انتقال نیروی برق از سد محمد رضاشاه پهلوی‌در مراحل بعدی از سدهای دیگربتهران وهمچنین اطراف محور تهران ـ از نیروی برق سدهای خوزستان مورد بررسی قرار گیرد .

*** خطوط انتقال نیرو**

بطور خلاصه‌وزارت آب و برق‌توجه کرد که مشابه شبکه خط‌آهن‌تبریز ـ تهران ، مشهد و تهران وخرمشهر ـ تهران بعنوان زیربنای اقتصادی و اجتماعی این‌نواحی تاثیرفراوانی‌داشته است لازم است یك‌شبکه خطوط‌انتقال نیرو بین تبریزتهران و دشت گرگان ـ تهران و خوزستان تهران برقرار گردد قسمت دیگر گزارش مربوط به‌توسعه برق در شمال و جنوب و اقدامات انجام شده است.

تا ۵۰۰ هزار ریال وام بدون وثیقه

به صاحبان صنایع کرمانشاه پرداخت میشود

برای توسعه فعالیتهای صنعتی در منطقه کرمانشاهان تا ۵۰۰ هزار ریال وام بدون وثیقه به‌صاحبان صنایع پرداخت میشود. این تصمیم که‌بدنبال سفر سال گذشته‌هیئت دولت ومقامات بانکملی به استانهای کرمانشاهان و کردستان اتخاذ گردید در هفته اخیر برای اجرا از طرف بانکملی مرکزبه بانکملی کرمانشاه ابلاغ شد ومقرر گردید که وامهای کوچك صنعتی‌تا ۵۰۰ هزار ریال بدون وثیقه و فقط با دو امضای معتبر در اختیار متقاضیان قرار گیرد. البته‌صلاحیت فنی‌متقاضیان بایستی‌بتصویب مقامات‌اقتصادی‌استان رسیده باشد.

اوراق بهادار
واسناد خزانه تلفن ۳۳۱۴۶
۱ـ۱۰ آ ـ ۲۹۷۶

یك شرکت آمریکائی کارخانه باطری‌سازی خشك در ایران تاسیس میکند

واشنگتن ـ ۱۰ اردیبهشت ماه ـ یك شرکت امریکائی در نظردارد بمنظور تاسیس یك کارخانه باطری سازی‌خشك درایران‌سرمایه گذاری کند واداره عمران‌بین‌المللی‌امریکا سرمایه وی‌را تضمین کرده است. شرکت مزبور که جزئی از شرکت بین‌المللی تلفن و تلگراف در نیویورك میباشد در نظر داردمبلغ ۵۸۸۰۰۰ دلار در یك کارخانه‌باطری سازی که در تهران قرار خواهد داشت سرمایه‌گذاری کند .

سرمایه مزبور صرف خریدزمین وتاسیس کارخانه خواهد شد .

اداره هیئت عمران بین‌المللی آمریکا موضوع تبدیل منافع‌ریالی آن را بدلار تضمین کرده است . این سرمایه‌گذاری موجب صرفه‌جوئی در خروج ارز از کشورخواهد شد .

شرکت مزبور امیدوار است پس از اتمام کارخانه ایران بتواند بمقدار معتنابهی فرآورده‌های خود رابخارج از کشور مخصوصا کشور های خاورنزدیك صادر کند .

تضمین هیئت عمران بین‌المللی آمریکا در مورد این سرمایه ـ گذاری حداکثر تامدت ۲۰ سال میباشد .

راههای مبادله اطلاعات

دهلی‌نو ـ ۲۸ آوریل ـ رویتر ـ دانشمندان ۳۵ کشور آسیائی و افریقائی در کنفرانس خود که در دهلی نو ترتیب یافته بود راه های بسط و مبادله اطلاعات علمی و فائق آمدن بروابستگی های فنی به کشورهای پیشرفته را مورد بررسی قرار دادند . افغانستان ، ایران ، ژاپن ، لبنان ، الجزایر از جمله شرکت‌کنندگان در کنفرانس‌علمی دهلی‌نو بودند .

آگهی مزایده

بنگاه تعاون وصنایع زندانیان بهره‌برداری از کارگاه کشاورزی ندامتگاه مردان (زندان قصر) راکه در مساحت تقریبی یازده هزار متر مربع محصور ودارای دو دستگاه گلخانه بزرك و مجهز می‌باشد با حق‌استفاده از آب جاری برای‌مدت دوسال باجاره واگذار مینماید داوطلبان میتوانند برای اطلاع از مواد شرائط و مشاهده محل‌مزبور بدفتر کارخانجات واقع در زندان قصر مراجعه و پیشنهادات خودراتا آخر وقت اداری روز یکشنبه ۱۸ر۲ر۴۵ بدفتر بنگاه واقع درمحل اداره زندان تسلیم ورسید دریافت دارند پیشنهادات واصله در جلسه هیئت مدیره بنگاه که روز بعد در شهربانی کل اداره زندان تشکیل خواهد شد باز وقرائت خواهدشد. حضور پیشنهاددهندگان‌در جلسه مزایده‌الزامی‌وبنگاه‌در‌دریاقبول‌یك یا کلیه پیشنهادات واصله مختار خواهدبود .

مدیرعامل بنگاه تعاون وصنایع زندانیان ـ علی کرمی
آ ـ ۳۴۷۹

آگهی قبول متقاضی برای ساختمانهای قلهك

شرکت ساما برای ساختمانهای سری‌سوم خود (فقط ۳۰قطعه) درمحل‌اراضی باغ‌سابق‌کی‌نژاد واقع درقلهك‌خیابان دولت‌متقاضی قبول مینماید ـ ازداوطلبان تقاضا میشود تا تاریخ ۲۰ر۲ر۴۵ برای اطلاع از شرائط وملاحظه نقشه‌ها ، ببانك اصناف ایران ، شعبه مرکزی، کوچه فروشگاه‌یاخیابان پهلوی‌ـ روبروی دوراه‌یوسف‌آباد کوی مجلسی شماره ۳۱ مراجعه فرمایند

شرکت ساما

نیازمندیها

استخدام

استخدام یکنفر مهندس مکانیك
شرکت سهامی شیمیائی پازارگاد بیك نفر مهندس میکانیك که در حدودچهار سال یابیشتر تجربه کار داشته باشد برای خدمت در آبادان نیازمند است .
حقوق مکفی بانضمام منزل مبله شامل کلیه وسائل ضروری زندگی از مزایای‌استخدامی خواهد بود .
علاقمندان میتوانند رونوشت مدارك خودرا همراه بایك قطعه عکس حداکثر تاپایان اردی‌بهشت ماه‌به‌آدرس‌صندوق پستی ۴۳۶ آبادان ارسال‌دارند .
۱ـ۲ آ ـ ۳۹۹۶

پیشخدمت
استخدام می شود تلفن ۶۲۱۱۱۰
۱ـ۳ آ ـ ۳۳۶

نقشه‌کش باسابقه
درامور ساختمان استخدام میشود ۶۲۱۱۱۰
۱ـ۴ آ ـ ۳۳۷

دانشکده پزشکی دانشگاه
پهلوی برای خدمت در بخش زنان داوطلبان باارسال مدارك ذیل :
۱ـ دانشنامه دکتری در پزشکی
۲ـ گواهی عدم سوءپیشینه .
۳ـ دفترچه خاتمه خدمت یا معافی دائم از آن .
۴ـ رونوشت شناسنامه چهار برك
۵ـ عکس ۶×۴ شش قطعه
ازهم‌اکنون تاآخر اردیبهشت ماه ۴۵ بدانشکده پزشکی دانشگاه‌پهلوی مکاتبه و یا مراجعه نمایند . کمیته پذیرش دستیاد دانشکده پزشکی با داوطلبان مصاحبه بعمل‌آورده وتصمیم قطعی اتخاذ خواهد نمود . داوطلبان برای اطلاعات بیشتری میتوانند به دانشکده پزشکی‌دانشگاه‌پهلوی‌مراجعه نمایند .
رئیس دانشکده پزشکی دانشگاه پهلوی دکتر قوامی
۱ـ۴ آ ـ ۳۶۴۰

یکی ازشرکتهای بزرك
راهسازی به تعدادی نقشه بردار و نقشه‌کش ورزیده در تهران نیازمند است واجدین شرائط بعد از ظهرها از ۴تا۶ با تلفن ۶۱۳۰۱۷ تماس‌گیرند.
۱ـ۳ آ ـ ۳۴۷

به تعدادی فتوگرامتریست
نیازمندیم واجدین شرائط پیشنهادات خود را باذکرمشخصات کامل‌به‌راهنمای شماره ۲۵ روزنامه اطلاعات ارسال دارند .
۱ـ۳ آ ـ ۳۴۳۱

آگهی استخدام
ده نفر خانم و آقا پس از بیست روزکار آموزی با حقوق مکفی‌استخدام می شوند تلفن ۳۰۳۱۷۳
۱ـ۵ آ ـ ۳۳۸

شرکت فروشنده موتورهای سنگین
د وفروشنده (SALESMAN)
که دارای معلومات انگلیسی‌با حداقل دیپلم‌باشنداستخدام می نمایدواجدین شرایط‌با صندوق پستی ۵۸۶تهران مکاتبه نمایند
آ ـ ۳۳۲

مهندس مکانیك با مشخصات زیر استخدام
وبرای کارآموزی به‌کشورهای‌فرانسه‌و سویس اعزام میشود ـ دانستن زبان فرانسه ـ داشتن معرف معتبر ـ ورقه معافیت یادفترچه خاتمه خدمت ـ سن حداکثر ۳۰سال . واجدین شرائط پیشنهاد خودرا بانضمام شرح کاملی از کارهائی که انجام داده‌اند بانضمام یك قطعه عکس به‌آدرس خیابان‌تخت جمشید ـ خیابان کیوان شماره ۶۷ شرکت سهامی‌پشم‌شیشه ایران‌ارسال دارند.
۱ـ۲ ۱ـ۴۲۱۸

کلاس خیاطی

دوره جدید کلاس خیاطی کاخ دانش با استفاده از جدید ترین روش ابداعی گرلاوین پاریس از روز ۲۵ اردیبهشت ماه در کاخ دانش تشکیل میشود.

کلاس نقشه برداری
دوره جدید کلاس نقشه‌برداری از ۲۵ اردیبهشت ماه با استفاده از دوربین های مدرن نقشه‌برداری در کاخ دانش تشکیل میشود . قبلا نامنویسی کنید.

کلاس رادیو تلویزیون
دوره جدید کلاس رادیوتلویزیون از ۱۷ اردیبهشت ماه با استفاده ا زمدرن ترین لابراتوارالکترونیك تشکیل میشود . قبلا در این کلاس نامنویسی کنید و پس از پایان دوره بلافاصله استخدام شوید .

کلاس منشیگری
دوره جدید کلاس منشیگری از ۱۷ اردیبهشت ماه در کاخ دانش تشکیل میشود . ماشین نویسی فارسی و لاتین . نامه نگاری‌اداری و تجارتی . آداب معاشرت . حسابداری و دفتر داری ساده و بایگانی از دروس این کلاس‌است موسسات و ادارات مهم منشیان خود را از فارغ‌التحصیلان کاخ دانش استخدام میکنند . قبلا نام نویسی کنید.

کلاس حسابداری
بازهم‌یك کلاس جدید دیگر حسابداری و دفتر داری دوبل‌زیر نظر آقای حمیدی استاد فن با سابقه تدریس در دانشگاه تهران با استفاده از ماشینهای حساب‌برقی فاسیت از ۲۵اردیبهشت ماه‌تشکیل میشود . استخدام شما پس ازپایان کلاس قطعی‌است.

کاخ دانش
خیابان نادری . پاساژ معتمد . خیابان فرانسه . کوچه مرجان

هواپیمائی کویت

همیشه در حال پیشرفت

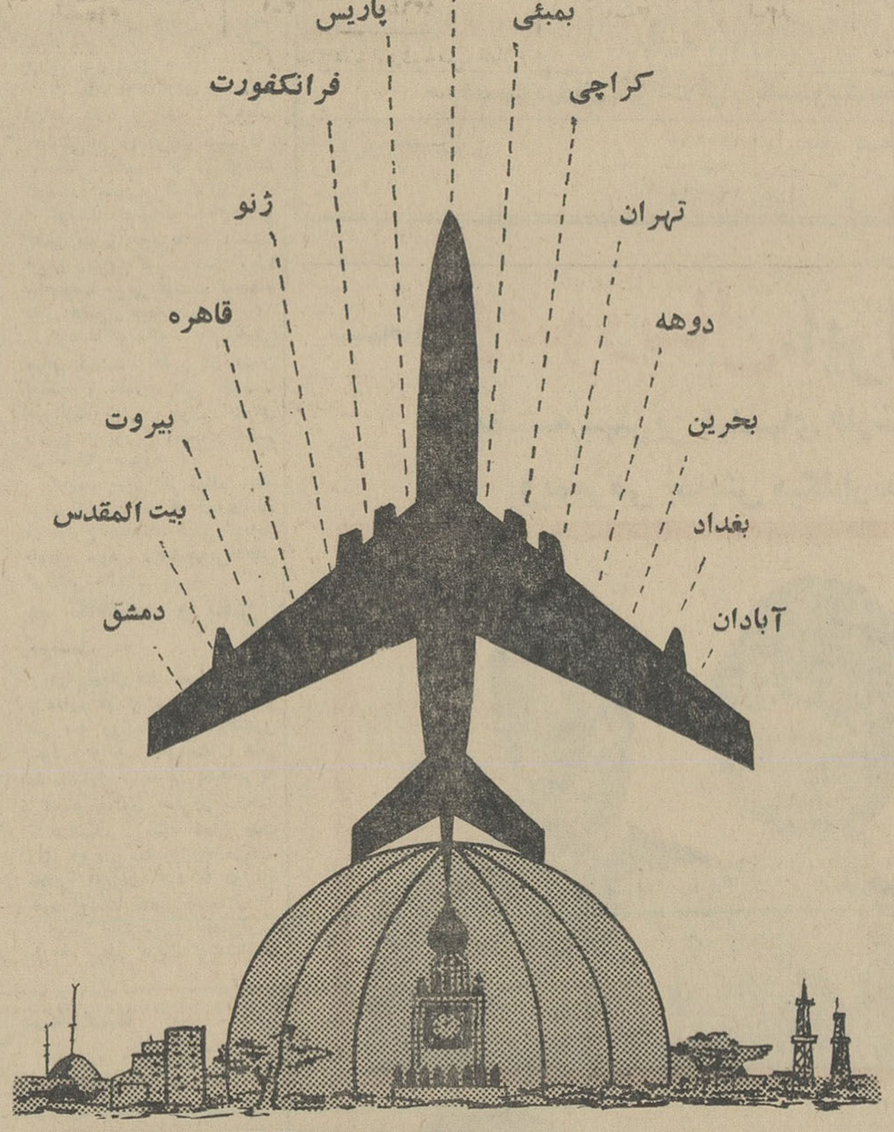

جت‌های سریع و راحت و مطمئن برای پرواز به‌کویت و یاکشورهای خاورمیانه : هندوستان ـ پاکستان و همچنین سفر به اروپا با هواپیمائی‌کویت در آسایشی لذت‌بخش از راه پاریس فرانکفورت و ژنو به لندن پروازکنید و اگر مایل باشید به‌کراچی بمبئی و سایر پایتخت‌های مهم خاورمیانه سفر نمائید .
مسافران هوائی همیشه از پرواز با هواپیمائی‌کویت سفر خوشی را بیاد خواهند داشت و مراقبت خاصی‌که به آنها مبذول میشود مدت پرواز آنها را دلنشین‌تر میسازد .

تهران ـ خیابان ویلا شماره ۲۱ تلفن ۶۱۲۲۸۸
آبادان ـ خیابان زند شماره ۱۶۰ ـ ۱۵۶ تلفن ۲۶۸۰

مارگو

موتوردیزل وموتورپمپ مارگو
کالای صنعتی مرغوب

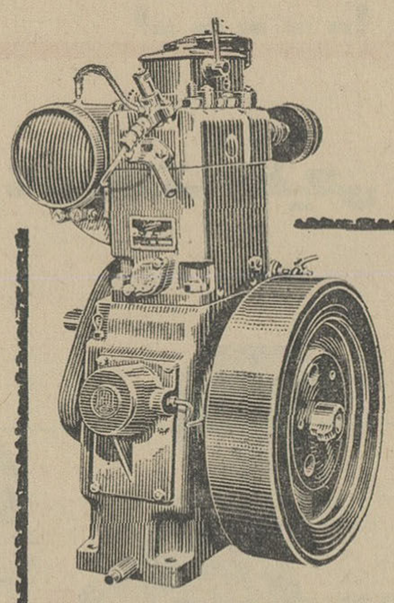

موتورهای دیزل مارگو که باآب خنك میشود
نوع (AV) ۵ و۱۰اسب
قابل اطمینان با مصرف سوخت بسیار ناچیز ـ برای هرنوع کار صنعتی ـ کشاورزی و آبیاری
دستگاه مولد برق ـ کمپرسور و غیره با قیمت مناسب

موتور پمپ دیزل مارگو از محکم ترین و باصرفه‌ترین موتور پمپهای دنیا برای آبیاری
باندازه‌های ۲½ الی ۵ اینچ ثابت و سیار

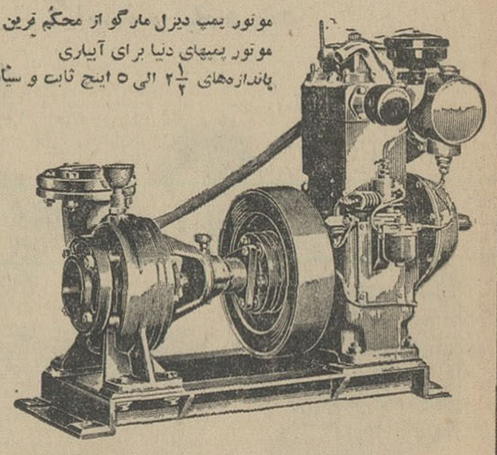

لوازم یدکی در همه‌جا در دسترس شماست و سرویسهای سیار همیشه مشتریان محترم را راهنمائی و کمك میکنند.

Margo

ازلوازم وقطعات اصلی کارخانه استفاده کنید تاموتورهای شما همیشه سالم ونوبماند

ساخت کارخانجات معظم کرلوسکار اویل انجینیرلیمیتد ـ پونا ـ ایندیا .

نماینده انحصاری درایران : شرکت ایران مارگو با مسئولیت محدود تهران خیابان سعدی جنوبی شماره ۴۷۱-۴۷۳ تلفن ۳۸۱۳۳ ـ ۳۰۵۴۶۵ تلگرافی : ایران مارگو
ISSUED IN CONJUNCTION WITH THE ENGINEERING EXPORT PROMOTION COUNCIL, CALCUTTA)

آگهی رسمی

جلسه مجمع عمومی سالیانه شرکت‌سهامی بانك‌سپه درساعت ۸ صبح روز دوشنبه بیست‌و ششم اردیبهشت ماه ۴۵ در عمارت بانك سپه تشکیل میشود.

دستورجلسه
۱ـ استماع گزارش هیئت مدیره و هیئت نظارت وبازرسان
۲ـ رسیدگی و تصویب ترازنامه سال ۱۳۴۴
۳ـ تعیین خط‌مشی‌بانك
۴ـ انتخاب بازرسان.

بانك سپه
۲ـ۱ ۴۰۶۲ـ۱

خرید اثاثیه

فقط یکبار تلفنا امتحان کنید بازرگانی فردوست تلفن ۷۵۷۶۸۵
کلیه فرشهای کهنه و نو شما راتحت نظر کارشناسان مجرب‌جهت صادرات باروپا و امریکا بیش از سایرین خریداری مینماید و طی چند سال گذشته موسسه ما صداقت و درستی و انصا فخود را به هزاران خانواده که بما مراجعه نمودند ثابت کرده‌است.
۱ـ۳۰ آـ۵۳

بهترین خریدار فرش
کهنه و نو از نظر خدمت بشما و بصادرات کشور با داشتن بهترین‌خبره منصف‌درخرید فرشهای کهنه مخصوصا سنگین قیمت جهت صادرات باروپا از منازل باعالی‌ترین قیمت خریداریم تهران کالا تلفن ۷۵۷۳۱۶
آـ۸۳

فرش کیهان ۶۲۳۷۷۶
شماره تلفن فوق مخصوص خریدفرش های کهنه و نو مخصوصا خریدار قالی های سنگین قیمت میباشد بهتراست برای معاملات هر نوع فرش باسازمان فرش کیهان تماس بگیرید چون‌مشاورین ما مجانا در اختیار شما خواهند بود .
۱ـ۳۰ آـ۹

فروشگاه نیك تلفن۷۵۷۵۴۶
منصف‌ترین خریدار کالای دست دوم از قبیل قالی و قالیچه کهنه و نو یخچال . تلویزیون .ضبط صوت . رادیو گرام و سایر لوازم منزل
۱ـ۲۳ آـ۲۵۸

فروشگاه کالای مرکزی
بهتر میخرد تلفن ۶۵۰۵۷
همه نوع یخچال . تلویزیون . اجاق گاز . قالی و قالیچه . رادیو گرام . ضبط صوت شما را نقدا در محل خریدار است . خیابان شاه چهارراه گلشن .
۱ـ۳۶ آـ۱۵۰

فروشگاه گلشن
تلفن های ۶۸۷۱۴و ۶۸۰۱۴
منصف‌ترین خریدار کالای دست دوم قالی و اثاثیه منزل خریداریم خیابان شاه گلشن مقابل پمپ‌بنزین
۱ـ۳۶ آـ۱۹ ۱

قالی و قالیچه
فروشگاه شایان ۶۱۳۳۸۱
خریدار همه نوع فرش و یخچال‌نفتی و پمپ آب و سایر لوازم منزل نقدا در محل خریداریم .
آـ۵۹

فروشگاه ماه تلفن ۳۳۶۷۵
کلیه لوازم منزل شما رابانضمام فرش های کهنه و نو بهتر و بیشتر از دیگران خریداریم سه راه امین حضور
۱ـ۲۴ آـ۳۳۴

فروشگاه ونمایشگاه آسیا
تلفن ۶۱۳۸۳۳
یخچال . تلویزیون . اجاق گازوفرش عادلانه خریداریم شاه چهار راه‌پیروز
۱ـ۲۵ آـ۲۹۸

فروشگاه سعید سرچشمه
تلفن های ۵۸۱۶۱۸ و ۳۸۶۶۷ کلیه اثاث خانگی شما را عادلانه‌خریداریم مخصوصا فرشهای سنگین قیمت
۱ـ۳۶ آـ۵۰

فرش ـ فرش
شرکت صادرات فرش عالی تهران فرشهای شمارا بقیمت صادرات‌آلمان خریدار است تلفن ۹۳۴۱۸و ۶۸۰۱۴
۱ـ۲۰ آـ۳۸۹

فروشگاه فروردین ۶۱۱۶۵۵
قالی ، یخچال ، تلویزیون ، رادیو گرام وسایراثاثیه‌منزل‌شمارا‌خریداریم
۱ـ۳۶ آـ۳۱۲

فرش صادرات تلفن ۴۳۰۸۵
بهترین خریدار قالیهای نو و کهنه
۱ـ۳۶ آـ۱۳۰

جویای کار

جوانی باتحصیلات سیکل
اول متوسطه با گواهینامه پایه یك رانندگی و خدمت سربازی را نیز انجام‌داده‌جویای‌کاراست تلفن۹۵۰۶۰۸
آـ۳۴۶۷

جوانی تحصیلکرده ماشین‌نویس‌فارسی وباسابقه کار در دفتر وکالت واردبتمام امور دفتری و اداری از ساعت ۴ بعد از ظهر ببعد جویای کار میباشد بتلفن ۵۹۳۴۸ مراجعه فرمائید .

راننده پایه دو همگانی
وار دبامور میکانیك و فنی با سواد برای‌خارج از تهران جویای کاراست براهنمای شماره ۳۸ اطلاعات مراجعه فرمائید
آـ۳۵۳۷

دوشیزه‌ای با ۵۰ سال
سابقه در امور بانکی و آشنا به ماشین نویسی فارسی و لاتین وزبان انگلیسی برای بعدازظهرها جویای کار ست لطفا به‌راهنمای‌شماره ۳۹مراجعه نمود .
آـ۳۵۵۳

فروش اتومبیل

B M W
ب ام و
نمایندگی انحصاری اتومبیلهای ب . ام . و . در ایران
شرکت سهامی وهابزادگان
تهران ـ خیابان تخت جمشید شماره ۳۲۳ تلفن ۶۱۲۲۴۴

انواع جیپ ولندرور۴۷۰۷۵
۱ـ۳۶ آـ۳۱۲

برای خرید فولکس واگن‌مدل ۶۶ بشرکت عباد
مراجعه نمائید تلفن۳۰۴۱۸۱و۳۰۴۴۷۲
۱ـ۳۶ آـ۳۸

در بازار اتومبیل ۹۴۰
خرید ـ فروش و معاوضه اتومبیل بقیمت روز انجام میشود ـ سرچشمه توقفگاه کاروان تلفن ۳۱۳۳۷

اوپل مدل ۵۶ کاپیتان
بسیار تمیز بفروش میرسد تلفن۴۰۷۲۵
۱ـ۳ آـ۳۲۷

کالج بار
بارکش شهر وحومه
مبتکر بیمه اثاثیه
تلفن ۴۱۱۱۱ ۶۱۱۱۱۱

تعمیرات

تلویزیون سرویس R·C·A
تلفن های ۴۸۵۳۳ و ۶۷۵۹۸ تعمیر کلیه مارکهای تلویزیون در منزل
۱ـ۳۶ آـ۷۳

موسسه مارکو تلفن ۷۵۴۷۵
بمدیریت والودیامار کاریان رئیس سابق اداره سرویس کارخانه ارج طرح‌و اجراء کلیه کارهای‌فنی ساختمان تهویه ـ شوفاژ نصب و تعمیر کولر یخچال ـ آبگرمکن ـ بخاری جاده قدیم شمیران مقابل کلانتری سوار پلاك ۸۹۴
۱ـ۳۶ آـ۳۴۵۰

سرویس تلویزیون سعیدی
تعمیر انواع تلویزیون در منازل با کار مزد کم وبیمه‌نامه‌کتبی تلفن۳۲۴۶۳
۱ـ۳۶ آـ۳۹

سرویس اطلس ۶۲۱۰۶۸
تعمیرات تلویزیون . یخچال . کولر. رادیو گرام جاده‌پهلوی اول‌تخت‌طاوس
۱ـ۳۶ آـ۱۶۱

پرده کرکره نیکنام
تعمیر گاه و فروشنده انواع وپرده ها ۷۵۶۱۷۷ درختی بیست‌متری‌دروازه شمیران
۱ـ۳۶ آـ۲۰۲

تعمیرگاه یخچال نورژ تلفن ۷۵۰۴۸
۱ـ۳۶ آـ۲۰۲

شرکت مهندسین تلویزیون
باکار مزد کم سرویس سیار تعمیر همه نوع تلویزیون تلفن۶۱۱۳۳۴
۱ـ۳۶ آـ۲۱۶

نصب کولر با ضمانت
موسسه فنی امپایر تلفن ۷۳۱۵۷ بسرپرستی سورن باقومیان متخصص سابق ارج کولر شما را در مدت ۱۰ ساعت نصب مینماید .
۱ـ۱۰ آـ۲۹۷

SCHAUB-LORENZ
تعمیرگاه اختصاصی
تلویزیون ـ رادیو
شاوب لورنس
تلفن ۹۲۱۲۷ ۹۵۱۹۱۵

مستغلات

نارمك بازرگانی‌امینی ۷۹۰۰۹۰
معاملات زمین و خانه نقدو اقساط و پول

زمینهای عباس آباد را نقدا
خریداریم خیابان پهلوی بالای پمپ بنزین بازرگانی‌جلالی تلفنهای ۶۳۶۴۱۱ ۶۲۴۱۹۳

بورس‌املاك شمیران
دفتر براتی باغ فردوس ۸۵۲۵۷۵
۱ـ۳۶ آـ۲۹

اراضی دره قشلاق وپهلوی خریداریم طاهر ـ عابدی ۸۴۷۳۷
ـ۱ آـ۲۵۰۸

اراضی وساختمان داودیه
چاله‌هرز دروس‌خریداریم۷۷۳۰۶۱ درستگار یزدی
۱ـ۵ آـ۳۳۴

بفروش میرسد

چند دستگاه مستغلات و ویلا
نقدو معاوضه در شمال شهر جهت فروش موجود است بازرگانی سایه تلفن ۷۲۸۹۶
۱ـ۱۵ آـ۳۱۳

در درکه باغی بمساحت
تقریبی دوهزار متر بادو دستگاه ساختمان مجزاودرختهای قدیمی‌نزدیك رودخانه برای فروش حاضر است طالبین به‌تلفن ۴۹۰۹۲ مراجعه فرمایند ضمنا برای دیدن محل به خواربار فروشی حاجی‌جمال جنب حمام مراجعه شود .
۱ـ۳ آـ۲۹۸

فروشی سه طبقه مجزا
۳۸۰ متر هر طبقه چهاراطاق۳۹۷۸۴ بنگاه کوشان
۱ـ۲ آـ۴۲۶۰

عمارت فروشی در شمیران
نزدیك پهلوی ۵۰۰متر بابنای دو مرتبه لوکس ، هفت اطاق مجهز به شوفاژ بادو حمام‌وسرویس‌های‌لوکس در آشپزخانه واطاق خوابها ۳۲۵۷۳ بنگاه کوشان
۱ـ۲ آـ۴۲۶۲

باغچه فروشی در الهیه معاوضه با ملك شهری
باتلفن ۱۶۰۰ متر بابنای یك‌طبقه ۳اطاق خواب حمام‌باسالن ونهارخوری ۳۹۷۸۴ بنگاه کوشان
۱ـ۲ ۱ـ۴۲۶۴

برای سرعت درفروش املاك درشهر ـ شمیران ـ کرج مراجعه فرمائید. لاله زار ۳۹۷۸۴ به: بنگاه کوشان
۱ـ۲ ۱ـ۴۲۶۶

یك مزرعه بخرید
پنجاه کیلومتری تهران چاه‌نیمه عمیق وقنات واراضی وسیع بدون سکنه تحویل میشود ساعت ۱۶ تا۱۸ تلفن ۸۴۰۵۳
۱ـ۴۲۶۸

اجاره داده میشود

بهجت آباد پشت شرکت نفت سه‌طبقه سه اطاقی نوساز مدرن آماده برای اجاره تلفن ۶۱۱۶۷۵ و ۳۲۹۱۹
۱ـ۶ آـ۲۷۱

خانه واقع درخیابان امیرآباد
با ۱۶اطاق و گاراژ و۳۶۰ مترحیاط به‌اجاره داده میشود به‌تلفن ۴۱۹۳۰ مراجعه فرمائید.
۱ـ۳ ۱ـ۴۲۷۴

اجاره می‌شود

برای اجاره منازلتان‌بخارجیان
باتلفن ۶۰۰۰۰ تماس بگیرید
۱ـ۳۶ آـ۵۸

به سه یا چهار اطاق
جهت اجاره نیازمندیم ۹ تا۱۲ صبح ۳۳۱۸۱
۱ـ۳ آـ۳۳۰

ساختمان

مترمربع ۴۵ تومان
تلفن های ۳۳۳۰۳و ۹۲۶۱۳ کف‌سالن هاو اطاق های‌زیبای خود را باپوشش (فرش ماشینی) تزئین نمائید نشانی لاله‌زار نو چهار راه مهنا ساختمان البرز طبقه اول

رفع گرفتگی هرنوع لوله‌ساختمانی بادستگاه تراکم هوا تلفن ۷۸۷۲۷

مهندسین مشاور کمك
تخت جمشید بین‌روزولت و بهارشماره ۳۰۴ تلفن ۷۵۸۴۳۰
۱ـ۳۰ آـ۲۹۴

نقاشی و شیشه‌ساختمان اخوان
شمیران خیابان دربند ۸۳۶۴۰
۱ـ۳۶ آـ۰۰

نقاشی ساختمانی جانفدا
فوری ارزان باقساط ۷۸۱۹۷۷

واگذار می‌شود

در شرق تهران دو دهنه مغازه بزرك
که برای تراشکاری یا فروشگاه یا کارگاه بسیار مناسب است جهت واگذاری یاشرکت آماده است تلفن ۷۹۱۷۶۳
۱ـ۱۰ آـ۳۹۶

قبوض اصلاحات ارضی

اسحاق کامکارواسطه سابق
بانك‌شاهنشاهی تجدید فعالیت می کندو درانجام فرمایشات دوستان و ارباب رجوع (خرید و فروش قبوض اصلاحات ارضی) اوراق بهادار سهام بانکها آماده خدمت است تلفن۳۰۵۲۱۹
۱ـ۲۵ آـ۱۵۵

بورس قبوض‌اصلاحات‌ارضی
سه‌راه شاه پاساژ رویال دخانچی نیلچی تلفن های ۴۴۵۱۸و ۴۹۵۷۱
۱ـ۳۰ آـ۱۷۹

قبوض اصلاحات ارضی
بیواسطه خریداریم پاکپور بازارسرای امید ۹۳۳۷۳۹و ۶۳۷۶۹۷
۱ـ۲۴ آـ۲۴۵

قبوض اصلاحات ارضی
بدون واسطه خریداریم‌تلفن ۶۹۶۹۰
۱ـ۱۵ آـ۲۷۹

قبوض اصلاحات ارضی
بیواسطه خریداریم نیلچی ـ عشاقی تلفن ۴۳۳۹۳
۱ـ۳۰ آـ۸۹

معاملات پول

پول شرطی دو شاهی موجود ۳۱۹۵۸
۱ـ۳۶ آـ۲۴

پول شرطی فوری نیازمندیم۶۳۸۰۹۰
۱ـ۲ آـ۱۷

پول بیواسطه موجود پاکپور ۹۳۳۷۳۹
۱ـ۲۴ آـ۲۴۶

پول‌تومانی دوشاهی ۶۹۲۲۷
۱ـ۲۴ آـ۳۸۰

معاملات تلفن

وام‌درمقابل تلفن ۶۰۰۲۵
۱ـ۳۶ آـ۶۴

بورس تلفن البرز ۳۹۳۲۰
۱ـ۳۶ آـ۳۰

خریدو فروش تلفن ۵۷۶۷۹
۱ـ۳۰ آـ۸۳

فیش تلفن خریداریم ۳۰۳۰۵۹
۱ـ۳۶ آـ۱۰۱

تلفن شما رانقدا میخریم ماهی ۱۰۰تومان بخودتان میفروشیم۵۱۹۶۱
۱ـ۲۵ آـ۳۶۰

آگهیهای متفرقه

شستشوی مبل و فرش
کلین سرویس مهر
نظافت مبلمان با اسلوب جدیدوفرش بوسیله دستگاه اتوماتیك‌برقی‌درجای خود تحت نظر کارشناس فنی تلفن ۹۵۲۵۴۶
۱ـ۲۴ آـ۲۷۰

روغن حیوانی خالص
عمده فروشی و بازرگانی حاج مختاریان و رحمانی پامنار ـ تلفن ۳۸۸۴۱

خشك شوئی مبل‌ابتکارجدید
در جای خود باصدی ۲۵ تخفیف تمیز میکند تلفن ۹۵۱۹۹۱

تانکر سازی لوپ
تانکر از۵۰۰تا ۵۰۰۰۰ لیتر موجود سفارشات ۴۸ ساعته تحویل میگردد نشانی خیابان قزوین نرسیده بسه‌راه آذری ۹۴۴۱۴
۱ـ۳۶ آـ۱۵۱

پیراهن مبل ۵۳۵۰۰
تعویض پارچه مبل ۵۳۵۰۰
پرده دوزی مبل خیام ۵۳۵۰۰
۱ـ۳۶ آـ۹۰

شین آب
تلفن های ۷۹۱۷۴۴ و ۶۳۳۹۹۷
۱ـ۳۶ آـ۳۶۷

سیرامیك آلیت
ضد شوره واسید برای داروخانه لابراتوار ومانند آنها تلفن ۹۳۰۳۵۳و ۲۹۶۹۷
۱ـ۱۰ آـ۳۳۱

کارپل کشنده حشرات
تلفن ۶۲۱۴۹۹

آموزشگاههای فنی وفرهنگی

کانون فرهنگی فروزنده‌اربابی
برای کلاس های خیاطی . آرایش . آشپزی . گلسازی و گلدوزی دردوره های سه ماهه ، ششماهه و یکساله و کلاسهای انگلیسی ماشین نویسی ، حسابداری ، دفتر داری دوبل وتقویت دروس ثبت نام مینماید . ژاله‌نرسیده به آبسردار تلفن ۳۲۰۴۷
۱ـ۱۵ آـ۲۳۵

کار ودانش
ماشین نویسی را در مدت کمی بشما آموخته و بلافاصله برای استخدام معرفی مینماید تلفن ۴۹۴۹۴ .
۱ـ۱۰ آـ۲۴۴

هنرستان خیاطی افشار
برای دوره‌جدید خیاطی و گل هنرجو میپذیرد خیابان شاه ـ چهار راه‌گلشن ۶۱۳۹۸۳
۱ـ۱۰ آـ۳۷۶

برای استخدام فوری
در آموزشگاه فائز ماشین نویسی رابامتد جدید بیاموزید شاه آباد اول اکباتان تلفن ۳۵۷۵۷
آـ۳۳۳

فقط ۵ نفر دیگر
برای دوره تعمیرات برق ـ رادیو وتلویزیون پذیرفته وبرای استخدام معرفی می نمائیم .
کار ودانش تلفن ۴۹۴۹۴

آموزشگاههای رانندگی

هنرستان فنی پرستو
مراکز آموزش صحیح رانندگی و میکانیکی و تئوری ترافیك شاهپور چهار راه گمرك تلفن ۳۳۹۱۶
۱ـ۳۶ آـ۲۰۳

تدریس خصوصی

انگلیسی ـ فرانسه ـ آلمانی
توسط استادان خارجی ۴۳۰۸۶

درس خصوصی انگلیسی
بوسیله آقای پطرسیان باتلفظ صحیح گرامرساده و برنامه بسیار سودمند برای سریع آموختن مکالمه نامه‌نگاری امتحان نهائی فرهنگ و ورودی‌دانشگاه خیابان حافظ بالای عزیز خان جنب کوچه ایرج پلاك ۲۸۳

انگلیسی. آلمانی. فرانسه
مقدماتی متوسطه عالی توسط‌استادان خارجی وایرانی بطور کنتراتی‌بیاموزید ۳۵۹۹۳
۱ـ۳ آـ۳۳۶

انگلیسی
بوسیله کسیکه پنجسال درانگلستان تحصیل کرده است حضوری . هر ساعت ۵۰ ریال مکاتبه‌ای . هر دوره ۵۰۰ ریال نادری‌مقابل تولیدداروپاساژ سعید شماره ۲۴ تلفن ۸۳۷۳۰
۱ـ۳ ۱ـ۳۵۴۹

سالن مد و آرایش

آموزشگاه آرایش‌وزیبائی‌هنر
باامتیاز رسمی وزارت آموزش‌وپرورش کلیه متد آرایش سر و صورت وانواع فرها مانیکور و پدیکور را در مدت کوتاهی با نازلترین بهاء تعلیم و دیپلم میدهد . سه راه ژاله جنب دبیرستان اتحاد تلفن ۳۰۴۴۷۳
۱ـ۳۶ آـ۱۲۸

سالن آرایش مردانه گارینك
خیابان چهل متری کریمخان زند (ایرانشهر) تلفن ۶۳۶۵۴۵
۱ـ۳۶ آـ۳۱۱

آموزشگاه آرایش بانوروزالی
زیر نظر مادام روزا هنرجو میپذیرد حشمت‌الدوله چهار راه فروردین ۶۸۴۴۶

رستورانهای خانوادگی

چلوکباب مطبوع پروانه‌طلائی
چهارراه کالج تلفن ۴۳۴۱۳
دارای لژ خانوادگی همه روزه عالیترین و لذیذترین چلوکباب آماده‌است پروانه طلائی (نیویورك سابق)
۱ـ۳۶ آـ۱۶۳

دندانپزشکان

دکتر فرهنك دندانپزشك
باسابقه ۲۵ سال تجربه و بهترین‌متد پیوره و خونریزی لثه .رفع بوی بد دهان کشیدن و پرکردن دندان بدون درد پذیرائی ۴الی ۸ بعداز ظهرمیدان ۲۴اسفند تلفن ۴۳۹۹۸

دکتر مهدی اسمعیلی
۷۵۶۴۲۲
جاده شمیران مقابل سینما مولن روژ پذیرائی عصر ها

درمانگاه های خصوصی

درمانگاه شبانه روزی نارمك در تمام ساعات و مواقع ضروری سوانح و اتفاقات و امور دندانپزشکی و زایمان در خدمت شما است تلفن ۷۹۵۵۵

داروخانه شبانه روزی
تخت جمشید
در تمام ساعات شبانه روز در خدمت شماست تلفن ۶۸۱۰۱و ۶۷۸۳۳

راهنمای پزشکی اطلاعات

درمان کامل سوزاك تازه وکهنه
بیماری های آمیزشی سستی وناتوانی مردان خیابان صفی علیشاه دکتر یحیی صدری

ترك تریاك و هروئین
دکتر صفائی با۲۷ سال سابقه و متد جدید بستری و سرپائی سعدی کوچه جنوبی بانك بیمه تلفن ۳۰۴۱۵۳

دکتر داریوش یزدگردی
متخصص در جراحی عمومی‌بیمارستان های امریکا پذیرائی ۴تا ۸بعدازظهر نشانی : چهارراه تیرواردیبهشت تلفن : ۴۰۱۷۴

دکتر معانی
امراض مقاربتی ـ مجاری ادرار ـ معالجه قطعی سوزاك تازه و کهنه ـ ورم پروستات و سستی وناتوانی‌ضیق مجرا خیابان فردوسی مقابل بانك‌ملی پس‌انداز .

دکتر دانشگر
امراض مقاربتی و جلدی‌و سوزاك تازه و کهنه ورم پروستات‌ضیق مجراء سستی و بواسیر امراض‌زنانه‌ونازائی خیابان سپه مقابل پستخانه۳۰۳۴۱۶

فلج هائی‌که حتی در اروپا علاج نشدند
بموجب مدارك موجوده معالجه شدند دکتر حسن بهره‌مند خیابان‌سعدی‌کوچه شمالی بیمه تلفن منزل ۸۶۳۳۸

معالجه واریس و بواسیر
باجدیدترین متد در اسرع وقت دکتر علیرضا زند متخصص‌در جراحی ازآلمان چهارراه کنت ۵ر۴ تا ۸ بعد از ظهر

ترك تریاك دکتر ره‌حانی
متخصص امراض اعصاب و روح از دانشگاه لندن خیابان پهلوی بالاتر از چهار را ه‌امیر اکرم تلفن۴۵۱۱۴

دکتر عباس نیك نژاد
متخصص از دانشگاه پاریس بیماری های معده ، روده ، کبد ، لوزالمعده درمان بواسیر بدون عمل ، فیستول فیسور ، متد موثرخیابان‌گرگان جنوبی خیابان گرامی پذیرائی ۳تا۷ بعدازظهر

بیماریهای معده ـ کبد ـ روده
بواسیر بدون عمل جراحی دکتررفیعی متخصص از دانشگاه پاریس خیابان جامی اول کوچه پاریس‌تلفن۴۸۱۸۹

دکتر در طب پولوسا
متخصص بیماری های مقاربتی(سوزاك تازه و کهنه سیفلیس) امراض مجاری ادرار و تناسلی ـ خیابان فردوسی شمالی کوچه صادق تلفن ۴۶۵۸۹

دکتر احتیاطی
دارای گواهی نامه از امریکا درمان امراض مقاربتی سوزاك تازه و کهنه تقویت قوای تناسلی ـ سپه چهار راه پهلوی صبح‌و عصر

دکتر ناصر صادقی
بیماریهای پوست و آمیزشی سفلیس سوزاك بالاتر از سینما رادیوسیتی ـ خیابان زمرد تلفن ۴۴۶۰۹

درمان قطعی روماتیسم‌واگزما
دکتر اخترزاد ـ رودکی اول هاشمی عصر ها تلفن منزل ۴۳۸۹۵

درمان امراض مقاربتی ومجاری ادرار
سوزاك تازه و کهنه و تقویت قوای تناسلی دکتر جناب‌زاده‌دارای‌گواهینامه از دانشکده طب‌فرانسه‌خیابان‌منوچهری مقابل کوچه ژاندارك صبح و عصر تلفن ۳۴۰۵۳

درمان زخم معده و روده باطریقه جدید
دکتر هاشم رستگار میدان فوزیه اول شهناز پذیرائی ۴تا۹ بعد از ظهرتلفن ۷۴۸۱۶

دکتر کیخسرو صالح پور
دندانپزشك و جراح لثه و فك دارای دیپلم و تخصص از آلمان خیابان کاخ بین ناهید و سزاوار شماره ۸۱

دکتر داوران تلفن ۳۰۲۵۴۸
درمان کامل سوزاك تازه و کهنه ـ سستی و ناتوانی مردان بیماری‌های مجاری ادرار ، دروازه دولت صبح و عصر .

مطب دکتر صادقی
متخصص پوست وآمیزشی ازخیابان زمرد به خیابان پهلوی اول بزرگمهر انتقا ل‌یافت تلفن ۴۵۱۴۴

ترك تریاك هروئین
دکتراسلامدوست‌خیابان حشمت‌الدوله چهارراه گلشن تلفن ۶۱۳۰۶۷

دفاتر اسناد رسمی

دفترخانه اسنادرسمی‌درجه۱
شماره ۸۴ـ گواهی امضاء و دفتر ازدواج شماره ۲۴۱
سردفتر ـ علی‌اصغر جوان
امیریه انتظام السلطنه تلفن ۲۵۳۴۲
۱ـ۲۶ آـ۲۹۹

دفترخانه شماره ۳۰ (یك سابق)
سردفتر ـ حاجی شیخ ابوالقاسم تویسرکانی ناصر خسرو مقابل‌شمس‌العماره تلفن ۵۲۱۲۲ و ۸۴۶۲۹
۱ـ۲۶ آـ۳۰۰

دفترخانه شماره ۸۶
ازدواج شماره ۲۴ ـ سر دفتر ایرج کمالی امیریه تلفن ۲۹۵۹۵ ـ۸۳۴۸۵
۱ـ۲۶ آـ۳۰۲

دفترخانه اسناد رسمی شماره ۳۰۰
سردفتر محمد علومی ـ نشانی بوذرجمهری نو تلفن ۵۸۱۴۷۲
۱ـ۱۵ آـ۳۰۳

دفترخانه درجه اول شماره ۲
تاسیس ۱۳۰۹ ـسردفتر محمد بهنیا ـ شاهرضا لاله‌زار نو تلفن ۶۹۵۵۰ و ۶۹۶۵۰
۱ـ۲۶ آـ۳۰۴

دفتر خانه شماره ۱۲۶
سردفتر خلخالی ـ نشانی میدان ۲۴ اسفند تلفن ۴۸۸۱۲ـ۶۲۷۶۹۰
۱ـ۱۰ آـ۳۰۵

دفتر خانه شماره ۲۵۷
سردفتر سید ابوالحسن هاشمی‌احمدی چهارراه‌سیروس‌مقابل‌بنگاه بوذرجمهری تلفن۵۷۸۲۳ و ۵۲۱۲۶
۱ـ۱۵ آـ۳۰۶

دفترخانه شماره ۲۰۷
نشانی خیابان شاه پاساژ آلومینیوم تلفن ۶۵۲۱۳
۱ـ۱۵ آـ۳۰۷

دفترخانه اسناد رسمی شماره ۲۴۰
سر دفتر ـ علی پور میرزا ـ خیابان کندی مقابل تعمیرگاه هیلمن تلفن ۹۵۴۷۹۹
۱ـ۲۶ آـ۳۰۹

دفترخانه شماره ۱۷
سردفتر حسن رویائی ـ خیابان شمیران .باغ صبا مقابل خیابان ملك تلفن ۷۰۱۷۴
۱ـ۲۶ آـ۳۰۹

دفترخانه اسناد شماره ۳۸
گواهی‌امضاء ازدواج ۱۱۹ سردفتر عباس خواجه نصیری تلفن ۴۹۱۵۰و ۴۹۷۴۷ جنوب شرقی میدان۲۴اسفند
آـ۳۰۱

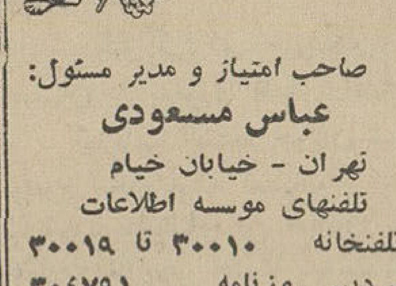

صاحب امتیاز و مدیر مسئول:
عباس مسعودی
تهران ـ خیابان خیام
تلفنهای موسسه اطلاعات

تلفنخانه	۳۰۰۱۰ تا ۳۰۰۱۹
سردبیر روزنامه	۳۰۴۷۹۱
سرویس حوادث	۳۰۳۵۶۹
سرویس اقتصادی	۳۰۴۵۹۱
سازمان شهرستانها	۳۱۵۳۳
شعبه آگهیها	۳۰۳۶۳۳
نیازمندیها	۳۱۵۳۳
آگهی مجلات	۳۴۹۴۳
حسابداری روزنامه	۳۱۰۷۹
تهران ژورنال و ژورنال دوتهران	۳۰۴۷۹۲
کانون طوطی	۳۰۴۵۹۳
اطلاعات هفتگی	۳۰۴۸۷۸
اطلاعات دختران و پسران	۳۰۳۳۱۴

ایران چاپ
چاپخانه اطلاعات
تلفن ۳۰۳۹۶۵

برنامه سینماها...

بعلت تصادف باایام‌سوگواری سینما ها تعطیل است

آگهی مناقصه

سازمان ذوب‌آهن‌ایران ده‌هزار کیلو شیرخشك موردمصرف کارگران‌معدن باقابلیت مصرف تاپایان سال ۱۳۴۶ را از طریق مناقصه‌خریداری مینماید. داوطلبان مایل بشرکت در این‌مناقصه میتوانند اوراق مناقصه را در مقابل پرداخت مبلغ ۵۰ ریال ازدبیرخانه این سازمان واقع در خیابان شاهرضا خیابان‌فرصت‌دریافت‌نمایند. پیشنهادات باید درپاکت لاك و مهر شده باذکر جمله مربوط بخرید شیر خشك تا ساعت ۹صبح روز ۲۲ر۲ر۴۵در مقابل اخذ رسیدبدبیرخانه این‌سازمان‌تسلیم شود. پیشنهادات واصله در ساعت ۹½ صبح همانروز باز و قرائت میشود. حضور پیشنهاد دهندگان در جلسه مناقصه آزاد است. حداقل ۵٪جمع مبلغ پیشنهادی باید اسناد خزانه بانك تسلیم و حواله آن به‌پیوست پیشنهاد ارسال میشود. هزینه درج مرتبه اول ودوم آگهی بابرنده‌مناقصه است. محل تحویل انبار این سازمان واقع در ۵کیلومتری شهرستان کرج است. در صورتیکه برنده اول حاضر بعقد قرارداد نشود سپرده او ضبط واز نفر دوم دعوت خواهد شد چنانچه نفر دوم نیز حاضر بعقد قرار دادنشود سپرده وی نیز ضبط‌خواهد گردید . سایر شرائط در اسناد مناقصه‌مندرج است. الف ۷۰۰
سازمان ذوب‌آهن ایران
۱ـ۲ ۱ـ۴۱۵۴

آگهی مناقصه

سازمان ذوب‌آهن‌ایران ۸۰۰۰کیلو کاربیدرا از طریق مناقصه خریداری مینماید. داوطلبان مایل بشرکت در این مناقصه میتوانند در مقابل‌پرداخت مبلغ۵۰ریال اوراق مربوط بمناقصه‌را از دبیرخانه‌این سازمان‌واقع درخیابان شاهرضا خیابان فرصت‌دریافت نمایند پیشنهادات باید در پاکت لاك و مهر شده باذکرجمله مربوط‌بمناقصه‌خرید کاربید تاساعت ۹صبح روز ۱۴ر۳ر۴۵ بدبیرخانه سازمان در مقابل اخذرسید تسلیم شود. پیشنهادات واصله در ساعت ۹½ صبح همانروز باز و قرائت خواهد شد حضور پیشنهاد دهندگان در جلسه مناقصه آزاد است. محل تحویل انبار سازمان در کهران است حداقل ۵٪جمع مبلغ پیشنهادی باید اسناد خزانه بیانك تسلیم و حواله‌آن بپیوست پیشنهاد شود. هزینه درج مرتبه اول ودوم‌آگهی بابرنده مناقصه است . سازمان درردوقبول یك یاکلیه پیشنهادات مختار است سایر اطلاعات در اسناد مناقصه‌مندرج‌است.الف۶۰۰
سازمان ذوب‌آهن ایران
۱ـ۲ ۱ـ۴۱۵۶

آگهی مجمع عمومی

مجمع‌عمومی شرکت سهامی پنبه تهران درساعت ۵ بعدازظهر روز سه‌شنبه بیستم اردیبهشت ماه ۱۳۴۵ در محل شرکت واقع در سرای رازی بمنظور تجدید هیئت مدیره وبازرس شرکت تشکیل‌می گردد از کلیه سهامداران تقاضا دارد در موعدمقررحضور بهم‌رسانند
شرکت سهامی پنبه‌تهران

شرکت اتومبیل بزرگمهر
نماینده‌رسمی اتومبیلهای دامبلر
وارد کننده اتومبیلهای ترانزیتی ـ بوذرجمهری نو
تلفنهای ۵۴۴۶۶ـ۵۴۴۵۵

نیازمندیهای روزنامه اطلاعات
تلفن: ۳۱۵۳۳

خبرنگاران ما از شهرستانها گزارش میدهند

در سومین جلسه هیئت مشورتی روزنامه اطلاعات در سبزوار گفته شد:
با توجه بدور افتادن این شهر از راه آهن

اسفالت راه سبزوار ـ شاهرود ضرورت دارد

مردم از لحاظ آب آشامیدنی در مضیقه قراردارند و اعتبار توسعه شبکه لوله کشی کافی نیست

سومین جلسه هیئت مشورتی روزنامه اطلاعات در سبزوار با حضور آقایان مهندس شرف‌الدین فرماندار، دکتر غنی نماینده این شهرستان در مجلس شورای ملی، امیر علوی شهردار واعضای هیئت در هتل شهرداری تشکیل یافت و در آن پیرامون تامین نیازمندیهای عمومی شهر مشاوره وتبادل نظر شد.

* احتیاجات عمده

بنابگزارش خبرنگارما در سبزوار در آغاز این جلسه آقای حسین‌جوادی منشی هیئت فهرست‌وار احتیاجات‌عمده این شهرستان را بدینشرح برشمرد:

تبدیل تلفن مغناطیسی بخودکار و یانیمه خودکار که زمینی هم برای ساختمان محل آن در مقابل بانک‌ملی درنظر گرفته‌شده است، اتصال راه‌آهن از سبزوار بایستگاه، افزایش منابع اصلی آب وخرید آب‌قنات عبدالرحمن جهت تامین کامل آب‌مورد نیاز شهر، اعزام نماینده‌ازطرف موسسه‌ژئوفیزیك برای بررسی آبهای زیر زمینی، تاسیس سازمان دفع آفات نباتی و خاك‌شناسی، تبدیل‌آموزشگاه‌حرفه‌ای بهنرستان، ازدیاد تعداد دبیرستانهای دخترانه وپسرانه، تکمیل ساختمان رختشویخانه، اعزام‌قابله تحصیلکرده وآغاز ساختمان زایشگاه.

* تبدیل تلفن

سپس آقای مجیدی مسئله تبدیل تلفن مغناطیسی بخودکار را عنوان کرد و اظهار داشت:

گویا برای انجام این طرح باید پانصد امتیاز خریداری شود وچون این تعداد متقاضی فعلاوجود ندارد و از طرفی وضع تلفن مغناطیسی واقعا نامطلوب است پیشنهاد میکنم تلفن فعلی به‌نیمه‌خودکار تبدیل گردد.

آقای دکتر غنی گفت:

راجع باین موضوع در تهران بامقامات مسئول مذاکره میکنم و نتیجه را باطلاع آقایان میرسانم.

* اسفالت راه

آقای یزدی لزوم اسفالت راه‌سبزوار ـ شاهرود را مطرح ساخت و گفت: تا در وضع امور تجارتی و اقتصاد این شهرستان گشایش حاصل شود.

آقای دکتر غنی اظهار داشت: اسفالت راه مزبور در برنامه هست و اقدام خواهد شد.

* تامین آب

سخنران بعدی که آقای صهبا بود اظهار داشت:

آب سبزوار فوق‌العاده کم است وحفر چند حلقه چاه عمیق دراطراف این شهرستان ضرورت کامل دارد. آقای فرماندار پاسخ داد که متاسفانه در اطراف سبزوار امکان حفر چاه وجود ندارد زیرا منابع زیرزمینی آب بسیار اندك میباشد وباید قنوات را لاروبی کرد و از آب آنها استفاده نمود.

آقای قندی خاطر نشان ساخت که توسعه شبکه لوله‌کشی کاملا لازم است و آقای شهردار در پاسخ گفت که در نظر است آب قنات عبدالرحمن خریداری گردد وبا ایجاد دو منبع آب برای تامین کامل آب اقدام نمود.

آقای فرماندار نیز در این باره توضیحاتی داد و گفت:

برای توسعه شبکه لوله‌کشی هشتصد هزار تومان اعتبار تامین گردیده و اگر این اعتبار به‌دو میلیون وششصد هزار تومان افزایش یابد بکلیه نقاط نور افتاده شهرهم میتوان آب رساند.

* ایجاد هنرستان صنعتی

آقای شریفان درباره تبدیل آموزشگاه حرفه‌ای بهنرستان صحبت کرد واظهار داشت:

برای همه ساکنین سبزوار امکان اعزام فرزندانشان بسایر شهرها جهت ادامه تحصیل در هنرستان صنعتی (پس از پایان تحصیلات در آموزشگاه حرفه‌ای) وجود ندارد بنابراین بهتر است با تبدیل آموزشگاه حرفه‌ای به هنرستان این مشکل برطرف شود.

* تکمیل زایشگاه

آقای قندی در مورد تکمیل زایشگاه واعزام قابله تحصیلکرده بیانانی ایراد کرد وخاطرنشان ساخت که بعلت عدم زایشگاه در سبزوار هر سال عده‌ای از بانوان باردار جان خودرا از دست میدهند و بانوزادانشان بدیارعدم رهسپار میشوند. برای دفع این مشکل ضروری است که نسبت به تکمیل زایشگاه واعزام قابله باین شهرستان اقدام اساسی بعمل آید. سومین جلسه هیئت مشورتی روزنامه اطلاعات در سبزوار پس از مذاکره درباره مسائل مطروحه بپایان رسید.

در یکی از قراء تابعه اراك
۵۰ قبضه تفنك کشف شد

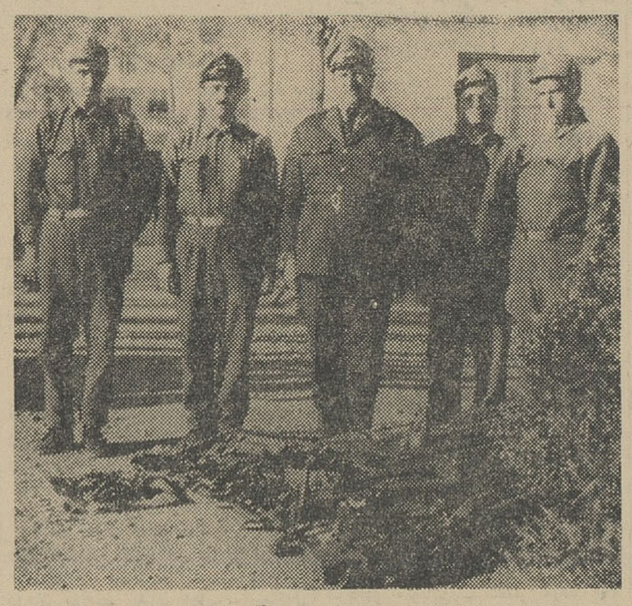

مامورین ژاندارمری اراك بسرپرستی آقای ستوان سید مصطفی صادقی فرمانده گروهان ژاندارمری ضمن بازرسی منازل ساکنین دهکده «دیزآباد» از توابع این شهرستان پنجاه قبضه اسلحه غیر مجاز و تعداد زیادی فشنك کشف کردند.

طبق گزارش خبرنگار ما در اراك سلاح مکشوفه بژاندارمری حمل گردید و متهمین باتشکیل پرونده بدادسرا اعزام شدند. در عکس بالاچندتن از مامورین ژاندارمری باسلاحهای مکشوفه دیده میشوند.

مشهدیها صدای رادیو ایران را نمیشنوند؟

مدتی است که صدای رادیو ایران درمشهد شنیده نمی‌شود واین امر موجب ناراحتی مردم شده است.

خبرنگارما درمشهد مینویسد: طی روزهای اخیر چندنامه بوسیله اهالی مشهد باداره سرپرستی نمایندگان اطلاعات در خراسان واصل گردیده است که نویسندگان نامه‌ها متذکرشده‌اند موفق بشنیدن صدای رادیو ایران نمیشوند. سال گذشته نیز درچنین روزهائی صدای رادیو بگوش ساکنین مشهد نمیرسید که پس از تذکر این نقص برطرف گردید. جا دارد امسال نیز بموقع نسبت برفع نقص اقدام شود.

کشف باند دزدان گاوصندوق در آبادان!

یکی ازافراد باند بایك گاو صندوق دستگیر گردید

باند دزدان گاوصندوق درآبادان کشف گردید و یکی از اعضای آن دستگیر شد.

طبق گزارش خبرنگار ما در آبادان از مدتی پیش گاوصندوقهای بزرك مغازه های آبادان بسرقت میرفت و از دزدان‌خبری نبود. بدستور سرکار سرهنك اسدی‌رئیس شهربانی، مامورین فعالیت خودرا تشدید کردند ونیمه‌شب چندشب‌پیش آقای علی‌مددی‌پاسبان‌شماره ۲۳۷ باتومبیلی که چند سرنشین داشت ظنین گردید. وی باتومبیل دستور توقف داد و اتومبیل برسرعت خود افزود سرکار علی مددی سوار اتومبیل دیگری‌شد و بتعقیب اتومبیل پرداخت اما سرنشینان اتومبیل با استفاده از تاریکی متواری گردیدند.

پاسبان مزبور با کوشش بسیار، اتومبیل را متوقف ساخت و ضمن بازرسی آن یك گاوصندوق ۳۵۰ کیلوئی که دویست و پنجاه هزارریال موجودی آن بود بدست آورد. راننده دستگیر و زندانی شد و برای توقیف چهار نفر سرنشینان اتومبیل اقدام گردید. گاوصندوق مزبور متعلق به مغازه محمد بقال ساکن ایستگاه‌هشت بود که بصاحبش تحویل داده شد.

پوشش نهر شهرری ادامه دارد

خبرنگار مادر شهرری بدنبال گزارش قبلی راجع‌به آغاز پوشش نهر فاضلاب این شهرستان مینویسد: کار پوشش نهر باسرعت ادامه دارد و تاکنون قسمتی از این برنامه انجام شده است. پوشش نهر مزبور یکی از خواسته‌های دیرینه اهالی بوده که اینك در شرف تحقق میباشد. عکس بالا از عملیات ساختمانی پوشش نهر برداشته شده است.

مامور زندان شهربانی کشته شد

خبرنگار ما دراهواز گزارش داد: بعد از ظهر جمعه یکی از مامورین زندان شهربانی اهواز بنام قصد قلی مقدم ۴۰ ساله که بر روی بار کامیون شماره ۱۶۸۵۳۲ سوار شده واز دو راهی آغاجاری ـ معشور، بسوی اهواز حرکت میکرد، پس از طی یك کیلومتر، از بالای کامیون به زیر افتاد و براثر خونریزی مغزی، دردم جانسپرد. جنازه وی باهواز منتقل و پس از طی تشریفات قانونی بخاك سپرده شد. جریان امر تحت رسیدگی و تعقیب است.

جنازه‌ای در کوهستان ...

خبرنگار ما درشهرکرد گزارش داد: پریروز بژاندارمری شهرکرد اطلاع داده‌شد که جنازه جوانی بنام اسماعیل در دامنه کوهستانهای قریه چمزین پیداشده است. جریان از طریق ژاندارمری بدادسرای شهرکرد گزارش گردید وآقای نصیری بازپرس شعبه یك درمحل واقعه حاضر شده، موضوع راتحت رسیدگی قرار داد. بدنبال تحقیقاتی که از طرف آقای بازپرس بعمل آمد، معلوم شد که چوپان دیگری بنام رضاغلامی‌برسر چرای گوسفندان در مرتع با اسماعیل نزدیکی پرداخته واورا بقتل رسانیده است. رضا غلامی بلافاصله بوسیله مامورین ژاندارمری دستگیرو بزندان شهربانی شهرکرد تحویل شد. پرونده امر تحت رسیدگی است.

تعقیب چاقوکش

قبلا اطلاع داده شد، میرزاآقا یکی از ساکنین شهری ضمن نزاع با زن و شوهری بنام علی و عزت، این‌زن و شوهر را با چاقو مجروح کرده و متواری گردیده است. عکس بالا متعلق بمیرزا میباشد که هم اکنون مامورین در تعقیب وی هستند.

اتومبیل حامل عده‌ای را آب برد!

خبرنگار مادر مینودشت گزارش داد: بقرار اطلاع شب جمعه گذشته اتومبیل سواری حامل افراد یك خانواده که از تهران عازم مشهدبود، در نزدیکی «شغال‌تپه» واقع در چندکیلو متری گالیکش بعلت نامعلومی از جاده منحرف شده و بداخل رودخانه پرآبی افتاده است. شایع است دونفر از سرنشینان اتومبیل موفق بنجات خود شده‌اند و از سرنوشت بقیه که تعدادشان بدرستی معلوم نشده هنوز اطلاعی در دست نیست.

مینودشت

براثر سقوط چند تیر آهن
شش نفر کارگر مجروح شدند

پریروز که هوای جلفا بشدت منقلب وطوفانی بود، چند تیرآهنی که برای ساختمان انبارهای گمرك نصب شده‌بود بروی شش نفر کارگر افتاد وهرشش نفر بسختی مجروح شدند. دونفر از مجروحین باسامی عزیز قربانی‌واصغرابراهیم‌زاده که حالشان وخیم‌بود به‌بیمارستان شیروخورشید سرخ تبریز منتقل‌وبستری گردیدند وچهارنفر دیگر دربهداری جلفا تحت معالجه قرارگرفتند.

مردی دختر ۵ ساله‌ای را ربود

این‌مرد میگفت: چون فرزندی ندارم میخواستم از این دختر نگهداری کنم ...

مردی که کودك ۵ ساله‌ای را در شهرری ربوده و بتهران برده بود دستگیر و زندانی شد.

بنابگزارش خبرنگار ما در شهرری چند روز پیش دختر ۵ ساله ای بنام اقدس فرزند مهدی اسلامی مهر یکی از ساکنین شهر ری مفقود گردید. والدینش ضمن اطلاع جریان بمقامات انتظامی‌برای یافتن وی اقدام کردند ولی متاسفانه اثری از دختر خردسال خود بدست نیاوردند. بعد از ظهر همانروز، یکی از اهالی شهرری بنام عباس زمانی برای تماشای فیلم بسینمای تمدن تهران رفت و هنگام نمایش فیلم، اقدس را باتفاق مردی بنام رحمت الله یزدانی که قبلا در شهرری شاگرد قهوه‌چی بوده دید.

وی بلافاصله جریان را بمدیر سینما اطلاع‌داد و بشهر ری آمد و والدین کودك را نیز از ماجرا باخبرساخت.

والدین اقدس موضوع را بکلانتری اطلاع دادند و بدستور آقای ستوان یکم بهرامی افسر تجسس یکی از مامورین بسینما تمدن رفت ولی وقتی خواست رحمت الله را دستگیر نماید وی مقاومت کرد و با چاقو پاسبان را تهدید نمود.

رحمت الله سرانجام دستگیر و بکلانتری شهر ری اعزام گردید ودر بازپرسی اظهار داشت که از ۱۴ سال پیش متاهل است و دو فرزند داشته که هر دو مرده اند و چون اقدس را میشناخته و از او خوشش میآمده قصد داشته وی را بخانه خود ببرد و نگهداری کند ...

وی با پرونده بدادسرا اعزام گردید وجریان تحت رسیدگی قرار گرفت.

نخستین کلنك

اولین کلنك ساختمان سالن سرپوشیده و کتابخانه شهرستان پاوه بنام شاهنشاه آریامهر بزمین زده‌شد.

بنابگزارش خبرنگار ما در پاوه‌در این مراسم آقای ایلخانی پور فرماندار روسای ادارات دولتی و جمعی از معاریف‌حضور داشتند و آقای ایلخانی پور نخستین کلنك ساختمان سالن سرپوشیده و کتابخانه را بزمین‌زد.

امتداد خیابان شیخ بهائی اصفهان
از خرداد ماه آینده شروع میشود

کار امتداد خیابان شیخ‌بهائی اصفهان که مدتها یکی‌از مهمترین خواسته های اهالی این شهرستان بود از خرداد ماه آینده آغاز خواهد شد.

طبق گزارش خبرنگارما در اصفهان تیمسار وحدانیان شهردار اصفهان دراینمورد اظهار داشت:

ارزیابی امتداد خیابان شیخ‌بهائی و خانه‌های مسیر آن که خراب میشود انجام یافته است واز اوایل خردادماه آینده امتداد خیابان آغاز میشود، باامتداد این خیابان میدان بزرگی درچهارباغ ایجاد میگردد وعمارت تاریخی هشت بهشت که فعلا تعطیل است در معرض بازدید جهانگردان داخلی وخارجی قرار میگیرد.

مزرعهٔ خشخاش معدوم شد
چهار قبضه اسلحه کشف گردید

خبرنگار مادر مرودشت گزارش داد: بدنبال اطلاع قبلی، روز جمعه گذشته مامورین مبارزه بامواد مخدره شهربانی شیراز باتفاق نماینده دادسرا و مامورین ژاندارمری این‌شهر بمزرعه «حمیدیه شول» واقع‌در ۳۰ کیلو متری مرودشت وارد گردیدند و ۱۲۴۶۰ مترمربع زمین را که در آن خشخاش کشت شده بود معدوم کردند. مامورین در مزرعه مزبور همچنین موفق‌بکشف چهار قبضه اسلحه و تعدادی فشنك‌شدند که جریان امر صورتمجلس گردید. ضمنا چهارنفر باسامی عطاءالله‌امیدوار، کوچکعلی قاسمی، خلیل و عبدالرحیم اسماعیلی باتهام کشت خشخاش و نگهداری اسلحه غیر مجاز دستگیرو جهت‌تکمیل پرونده‌بدادسرای شهرستان شیراز تحویل گردیدند.

* در رفسنجان ـ سپاهی دانش بمان‌کیانی حسن آبادی مامورخدمت در روستای احمدیه نوق با همکاری اهالی قدمهای موثری در راه بهبود وضع زندگی مردم برداشته و خدمات مفیدی انجام داده است نامبرده باتلاق های‌اطراف وگودالهای‌داخل دهکده را پر و ۴ دهنه پل احداث نموده است ۲٫۵ کیلومتر جاده مرمت‌کرده و در حفظ بهداشت مراقبتهای لازم را بعمل آورده است.

سپاهی دانش علی نور زاده مامور خدمت در قریه صفوئیه با همکاری اهالی ۴ کیلومتر جاده کوهستانی را مرمت و ساختمان دبستان را تکمیل و ۴ دهنه پل احداث کرده است.

اهالی قریه کاظم آباد طی نامه‌ای ازکوششها و فعالیتهای صمیمانه‌سپاهی دانش سید مهدی عاشق مدینه اظهار قدردانی نموده‌اند این سپاهی دانش وظیفه شناس علاوه‌بر اقدامات‌آموزشی در قریه علی آباد باهمکاری دهقانان در حفظ بهداشت عمومی و تنظیف محل کوشش فراوان بعمل آورده و درجهت پیشرفت دروس دانش‌آموزان اقداماتی انجام داده است.

* در کرمان ـ اهالی قریه ده‌شعیب درختکان کوهپایه طی نامه ای از خدمات سپاهی دانش زین‌العابدین کاظمی‌اظهار رضایت نموده ونوشته‌اند که براثر راهنمائی های سپاهی مزبور بین‌اهالی‌حس همکاری و تعاون‌بیشتر شده و توانسته اند اقدامات مفیدی در جهت بهبود وضع زندگی خود بعمل بیاورند از جمله اتمام ساختمان دبستان ـ احداث مزرعه نمونه ـ تنظیف محل دهکده ـ غرس درحدود ۱۰۰۰ اصله درخت و حل اختلافهای محلی بطور کدخدامنشی.

هنگام شنا در اطراف میانه
دانش‌آموزی غرق شد

دانش‌آموزی که برای فراگرفتن دروس خود به«فوریجای» میانه رفته بود هنگام شنا درگودالی غرق شد.

طبق گزارش خبرنگارما درمیانه این دانش‌آموز که اصحاب نام داشت ودرکلاس چهارم دبیرستان شاهپور میانه درس میخواند هنگام خواندن کتاب هوس شناکرد وخودرا بگودالی که عمق‌آب آن هشت‌متر بود انداخت ولی چون بفن‌شنا آشنائی نداشت غرق گردید. جریان بوسیله دوستانش باطلاع پاسگاه ژاندارمری محل رسید و جنازه ازآب گرفته شد وباانجام تشریفات قانونی دفن‌گردید.

انتقال اداره کل کشاورزی بخرم آباد
مهندسین وکارمندان این‌اداره بامشکل مسکن روبروهستند

اداره کل کشاورزی استان از بروجرد بخرم‌آباد انتقال یافت ودر خیابان شاه‌آباد شهر اخیر مستقر گردید.

بنابگزارش خبرنگارما درخرم‌آباد هم‌اکنون دوایر حسابداری و دفتر اداره کل کشاورزی در ساختمان جدید استقرار یافته و بزودی سازمانهای ترویج، دفع آفات و دامپزشکی نیز بخرم‌آباد منتقل‌میشود. شصت‌نفر مهندسین و کارمندان اداره کل کشاورزی نیز طی چند روز آینده باین شهرستان انتقال میبابند ولی آنچه بااشکال مواجه خواهد شد تامین جا جهت سکونت این‌عده میباشد. آقای دکتر دالوندی مدیر کل کشاورزی لرستان ضمن گفتگوی کوتاهی اظهار داشت که‌اجرای مرحله دوم قانون اصلاحات ارضی دربروجرد و الیگودرز بپایان‌رسیده ودرخرم‌آباد، مناطق سردسیری باقی مانده که بااعزام اکیپهای مجهز بزودی درسردسیر لرستان کار اجرای مرحله دوم قانون مزبور خاتمه خواهد یافت.

تابستان اهواز شروع شد

خبرنگار ما در اهواز گزارش داد: طی ۴۸ ساعت گذشته هوای اهواز بشدت گرم شده بطوری که اهالی ناچارند از پنکه هاو دستگاه های تهویه استفاده نمایند و شبها در پشت‌بام بخوابند. گرمای هوا در این مدت به ۳۶ درجه بالای صفر رسیده است.

بدنبال گرمی هوا، هجوم پشه به اهواز نیز موجب نگرانی‌وناراحتی اهالی این شهر شده است.

کشف ۲۵ کیلو خاویار قاچاق

مامورین ژاندارمری گلوگاه از دونفر قاچاقچی مقدار بیست‌وپنج کیلو خاویار قاچاق کشف کردند.

بنابگزارش خبرنگارما درگلوگاه ایندونفر که از مدتی پیش‌تحت تعقیب بودند بوسیله سرکار استوار عبی‌زاده رئیس وگروهبان یوسف شاهی و سعیدی و چمنی مامورین پاسگاه ژاندارمری که یك شبانه‌روز درکمین آنان بودند دستگیر وبدادسرای بهشهر اعزام شدند. خاویار مکشوفه پس‌از صورتمجلس باداره شیلات بندرشاه تحویل گردید.

۲ خبر از تفرش

* منصوب شد

اخیرا آقای محمد محمدزاده‌بسمت رئیس دارائی تفرش منصوب شد و مشغول کار گردید. وی‌بلافاصله در مورد رفع نقائص و احتیاجات دارائی اقداماتی بعمل آورد.

* بازید کرد

چند روز پیش آقای طاهری رئیس اداره آموزش و پرورش تفرش از دبستانهای بخش خلجستان بازدید کرد.

بازدید ازآزمایشگاه

بموجب گزارش خبرنگار ما در ساوه: چند روز قبل آزمایشگاه مرکزی اداره آموزش و پرورش شهرستان ساوه مورد بازدیددانش آموزان دبیرستان های‌اینشهرستان وبخش زرند قرار گرفت.

در این بازدید آقایان: مکی و فرقانی دبیران علوم طبیعی وفیزیك در زمینه مطالب علمی آزمایشاتی انجام دادند که مورد توجه دانش آموزان قرار گرفت.

کشف تریاك

خبرنگار مادر زنجان مینویسد: چند روز پیش براثر اقدامات‌رئیس شهربانی شهرستان زنجان‌مامورین مواد مخدره این شهربانی مقدار ۱۶ لول تریاك بوزن ۲۳۵ گرم از شخصی بنام جمال عباسی کشف نمودند. متهم بازداشت شدوجریان تحت رسیدگی قرار گرفت.

برنامه تلویزیون ایران

فرستنده آبادان

چهارشنبه ـ ۱۴ر۲ر۱۳۴۵

ساعت ۶ ـ موسیقی با تصویر
ساعت ۶٫۳۰ ـ سلام شاهنشاهی و اعلام برنامه
ساعت ۶٫۳۳ ـ داستان کودکان
ساعت ۶٫۴۵ ـ برنامه وایا
ساعت ۷ ـ اخبار
ساعت ۷٫۱۵ ـ جهان ورزش
ساعت ۷٫۳۰ ـ روی راجرز
ساعت ۸ ـ موسیقی ملی
ساعت ۸٫۳۰ ـ فراری
ساعت ۹٫۳۰ ـ برنامه بلنداکس
ساعت ۱۰ ـ تآتر
ساعت ۱۱ ـ اخبار

سفر بمرکز زمین

* سفر باعماق زمین بمراتب مشکل تر از مسافرتهای فضائی و تسخیر کره ماه است

از این پس انسان بطور واقعی و نه بکمك فرضیات ریاضی جهان خارج از کره زمین را خواهد شناخت .

درعین حال ما هنوز از ماهیت قسمت درونی کره زمین تقریبا هیچ نوع اطلاعی دردست نداریم . قسمت های عمق زمین از چه تشکیل شده است ؟ تابحال بزیر پوسته زمین توانسته‌ایم نفوذ کنیم ؟ و باخراش های کوچکی که درروی این پوسته داده شده بشر هزاران سال وسایل زندگی خودرا تامین نموده است.

* ساختمان زمین

محققا از مدتها پیش بشر تصویری دقیق و علمی از ترکیب داخلی زمین بدست آورده است. پوسته زمین که «لیتوسفو» نامیده میشود . ضخامت آن بسیار متغیر وبطور متوسط ۱۰۰ کیلومتر است .

درزیر این قشر طبقه دومی قرار دارد بنام «پیروسفو» که خمیری شکل است و قشر زمین برآن تکیه دارد «پیروسفو» تقریبا ۱۳۰۰ کیلو متر ضخامت دارد .

بالاخره در مرکز «پاریسفو» قرار دارد یاهسته سنگین فلزی مرکزی این هسته مرکزی باهمه استحکامش قابلیت ارتجاعی بیش از فولاد دارد وضخامتش به ۵۰۰۰ کیلومتر می‌رسد .

تامدتها گمان میبردند بجای این هسته مرکزی یك جام آتشین وجود دارد . ولی دانشمندان باین نتیجه رسیده‌اند که علیرغم حرارت زیاد فشار در آنجا چندانست که صخره ها نمیتوانند ذوب شوند . سپس قسمت اعظم حجم زمین را یك هسته مرکزی سخت تشکیل داده است. کشف دقیق ماهیت مرکز زمین بیشتر بکمك دستگاههای زلزله‌سنج صورت گرفته است .

* عدم یکنواختی

مدتی بعقب برگردیم :

درسال ۱۹۰۹ یك کارشناس ژئوفیزیك اهل یوگسلاوی بنام «موهورویچیك» کشفی کرد که دانشمندان را بهیجان آورد .زمین لرزه‌ای که در آنسال در «کرواسی» رویداده بود زمین را با دو سرعت متفاوت طی کرده بود ، وبعضی امواج زلزله سریعتر از آن های دیگر بودند .

«موهورویچیك» نتیجه گرفت که امواج بطی از صخره های قشرزمین گذشته‌اند و امواج سریع ازصخره های سخت‌تر و قابل ارتجاعترمرکز زمین .

از اینجا فرضیه «عدم یکنواختی» پدید آمد .

بدین ترتیب معلوم شد که بین قشر زمین و لایه زیرین آن نور و حدی‌وجود دارد که در آنجا امواج زمین لرزه تغییر سرعت میدهند. این منطقه مرزی را منطقه «موهورویچیك» یا «منطقه موهو» نام‌داده‌اند این را یادآور شویم که قشر زمین را «سیال» و قشرزیرین آنرا «سیما» هم مینامند . وحالا دانشمندان قصد دارندبهرترتیب به «سیما» دست یابند .

مسئله این نیست که چاهی بعمق حداقل ۱۰۰ کیلومتر حفر کنند و انسانی رابمنطقهٔ سیما بفرستند ، بلکه میخواهند سوراخی بدین لایه دوم بگشایند و بااستخراج مواد آن اسرارش را دریابند .

آمریکائیها بدین منظوربرنامه‌ئی بنام «موهول» تنظیم کرده‌اند که مرکب است از دو کلمه «موهو»، و «هول» بمعنای سوراخ .

عبور از پنج قاره

«فرانك ایستبروك» زمین شناس آمریکائی اولین‌بار درسال ۱۹۵۶ سخن از اجرای این برنامه راند.

* در قشر سیما

درسال ۱۹۵۷ اولین طرح عملی «حفر سوراخ بقشر سیما» توسط بروفسور «هاری هن» تقدیم « بنیاد ملی علوم» آمریکا شد . فورا کمیسیونی تشکیل شد و نظر داد که حفر این سوراخ از نظر عملی امکان دارد و بهترست در کف‌دریا ایجاد شود .

علت اینستکه بنظرمیرسد بین‌سیما وکف اقیانوسها فاصله خیلی کمتر است تابین «سیما» وسطح زمین . چون درآنجا «سیال» یاقشر زمین نازکتر و سیما ضخیم‌تر است .این نکته را هم باید در نظر داشت که حد فاصل بین دوقشر اول و دوم زمین بسیار نامنظم است .

* اولین تجربیات

درسال ۱۹۶۱ یك پایگاه شناور حفاری‌در ساحل «جولا» واقع در کالیفرنیا شروع بکار کرد . این پایگاه بعدا بساحل جزیره مکزیکی «گوادلوپ» رفت که در آنجا عمق آب ۳۵۰۰ مترست . اما در دل صخره‌ها فقط سوراخهائی بعمق ۱۸۰ متر حفر شد . این کارهای اولیه که بیشتر بمنظور آزمایش وسایل صورت میگرفت «مرحله یکم برنامه موهول» نامیده شد .

باهمین تجربه‌ها فسیلهای‌قدیمی واطلاعات جالبی درباره حرارت‌زیر قشری زمین بدست آمد .

دانشمندان باین نتیجه رسیدند که‌نازك‌ترین قسمت قشر زمین ۶۰ کیلومتر ضخامت دارد و به کمك وسایل موجود میتوان در آنجا به «سیما» دست یافت .

درسال ۱۹۶۳ «بنیاد ملی علوم آمریکا» مرحله دوم «برنامه موهول» راآماده ساخت وسرانجام منطقه مورد نظر انتخاب گردید :

منطقه‌ئی در شمال جزایر هاوائی در اقیانوس آرام بعرض ۲۲ درجه و ۲۲ دقیقه و طول ۵۵ درجه و ۲۸ دقیقه پایگاه شناور حفاری و تمام وسایل لازم دردست ساختمان هستند و حداکثر تا دوسال دیگر در محل کار خود حاضر خواهند شد .

این پایگاه شناور ۸۵ مترطول ۷۱ متر عرض و ۷ متر ارتفاع دارد. مته حفاری دارد و محل سکنی برای افراد باضافه تمام وسایل کار و زندگی و تفریح .

این پایگاه برروی شش ستون بارتفاع ۴۱ متر و قطر ۱۰ متر استقرارست و همه اینها رادوزیر دریائی نگاه میدارند .

زیردریائیها بوسایلی مجهزند که دستگاه را در مقابل باد و موج بحد امکان محفوظ میدارند و حرکت پایگاه را بهرطرف مقدور میسازند.

ازهم‌اکنون میتوان حدس زد که انجام این برنامه با چه مشکلات فراوانی روبروخواهد شد . هر حرکت کوچکی ممکنست کابل ده کیلومتری حفاری را بشکند و همه‌رشته‌ها را پنبه‌سازد .

اما دانشمندان آمریکائی باامیدواری فراوان کار میکنند و یقین دارند، قبل‌از سال ۱۹۷۲ اطلاعات بسیار گرانبهائی در موردساختمان زمین بدست خواهند آورد .

ژول‌ورن نویسنده فرانسوی در تخیل خیلی آسان بمرکز زمین رفت ولی حالا دانشمندان برای اینکه سوراخی بعمق ۷ کیلومتر در قشر زمین حفر کنند (۴ کیلومتر هم عمق آبست) حداقل سه‌سال وقت میخواهند .

سرویس علمی خبرگزاری فرانسه

کوتاه ... کوتاه ...

واشنگتن: قفل صداشناس

*در آمریکا قفل جدیدی ساخته‌اند که دارای دستگاه صدا شناس میباشد و فقط هنگامیکه صدای صاحب قفل وارداین دستگاه شود قفل باز میشود وبهیچ وسیله دیگری نمیتوان آنرا گشود .

این قفل را میتوان طوری تنظیم کرد که باصدای سایرافراد خانواده هم‌بازشود .

مسکو : موشك و دستگاه ترس سنج

*یك مجله روسی نوشته است که از سال ۱۹۶۲ موشکهای حامل سرنشین شوروی با دستگاه «ترس‌سنج» مجهز شده‌اند .

باکمك این دستگاه معلوم میشود که در حین صعود موشك مقدار ترس سرنشینان آن بحد اکثر میرسد.

واشنگتن: زن وسرطان

*بیماریهای قلبی و سرطان ریوی ناشی از سیگار زنها را هم تهدید میکند . در این مورد تحقیقاتی روی یك میلیون آمریکائی صورت گرفته که ۵۶۳ هزارنفر آنها زن بوده‌اند .

معهذا بیشتر قربانیان سیگار مردها هستند . علت هم اینستکه زنها کمتر سیگار میکشند و کمتر هم دود آنرا فرو میدهند .

مادرید : بلیط مسابقه فوتبال بجای نمره خوب

*آیا فرزندانتان از مدرسه میگریزند و نمره‌های بدی میگیرند ؟ در اسپانیا برای رفع این مشکل به محصلین بجای نمره خوب بلیط مجانی تماشای مسابقه فوتبال میدهند .

نتیجه این شده که بر قابلیت درسی محصلین ۳۰ در صد افزوده شده چون همه خوب درس میخوانند تا بلیط مجانی بگیرند .

دیگر کسی ازبی‌آبی در صحاری نمیمیرد

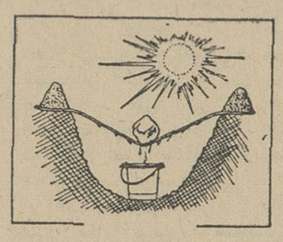

قبلا خبر کشف شیوه جدید تهیه آب در صحرا در این صفحه منتشر شد و اینك اطلاعات جامع‌تری در این زمینه :

دو آمریکائی عضو آزمایشگاه تحقیق در مورد آب باسامی «جاکسون» و «وان‌باول» وسیله جدید و بسیار ساده‌ای برای تهیه آب آشامیدنی در دل صحراهای خشك تدارك دیده‌اند .

هرکس در یك بیابان خشك دچار تشنگی شود میتواند ظرف یك ربع ساعت بایك ظرف ، یك تکه سنك و یك قطعه نایلن این دستگاه تولید آب را بسازد :

در میان شنها گودالی قیفی‌شکل حفر میکنند بقطر یك متر و عمق‌نیم متر روی این گودال را بایك ورقه نایلن یاپلاستیك میپوشانند - قبلا ظرفی در وسط گودال گذارده‌اند . دور ورقه نایلن را هم سنك چین میکنند یاشن میریزند ووسط آن جسم نسبتا سنگینی میگذارند تا بطرف ظرف فرورفتگی پیدا کند .

آفتاب از ورقه پلاستیك بداخل گودال نفوذ میکند ، آبیکه همیشه در خاك هست تبخیر میشود و بر سطح داخلی ورقه نایلن بصورت قطعه‌هائی درمی‌آید که داخل ظرف میشوند .

بدینطریق میشود تا روزی ۱ر۵ لیتر آب بدست آورد . اگر زمین خیلی خشك باشد میتوانیم از گیاهان صحرائی داخل گودال بگذاریم تا آب بیشتری بدست آید .با شیوه جدید دیگر کسی ازبی‌آبی درصحرا نمیمرد .

«سیانس اوی»

افسانه شجاعان

نوشته : احداحرار

-۱۷۱-

لئوپولد تصمیم داشت بخاطر حفظ سوگندی که بر روی پشته «جان قدیس» یادکرده بود ، پس از آنهمه شکنجه وعذاب روحی دست آخر نیز ریشارد رابقتل آورد . اما مشاوران وی او را ازین عمل منع‌کردند و یادآورشدندکه چنان اقدامی باعث ننك‌ابدی برای اعقاب دوك اعظم خواهد گشت.بایترتیب ، دوك‌اعظم‌اطریش‌از ریختن‌خون ریشارد خودداری کردو اورا به قلعه «تروس» فرستاد تا درآنجا زندانی شود . امااز طرف دیگر عده‌ای از ایادی خود را واداشت تا بنام جاشویان وکارگران کشتی ریشارد در اروپا گردش کنند و شایع سازندکه بچشم خود منظره غرق‌شدن و مرك ریشارد را دیده‌اند .

درست یکروز پس از آنکه ریشارد وبلوندل رم‌راترك گفتند ، برنگاریا وجواناکه آندو نیز برسبیل اتفاق از طوفان نجات یافته و هویت خویش را در لباس دو راهبه پنهان‌میداشتند‌به‌آنشهر واردشدند.

برنگاریا سخت مضطرب ونسبت به‌آینده کاملا نومید بود. اما جواناکه حوادث روزگار اورا بتحمل دشواریها عادت داده بود اورا بصبوری دعوت میکرد وعقیده داشت حتما نشانی از ریشارد در رم‌پیدا خواهد کرد. جوانا و برنگاریا در دیری سکونت اختیار کرده بودند و روزها در شهر گردش میکردند تاشاید اثری از همسر و برادر خویش بازیابند، مردم رم که شایعات و اخبار مربوط به غرق شدن کشتی‌های انگلیسی وسرنوشت ریشارد را دنبال‌میکردند بهترین وسیله کسب خبر برای دوراهبه زیبا بودند، تاوقتی جاسوسان لئوپولدبرم نیامده و خبرهای ساختگی مربوط‌به‌غرق ریشارد راپخش‌نکرده بودند ،گفتگوهای مردم شهر امیدوار کننده بود اما پس از آن ناگهان شایعات صورت دیگری بخود گرفت وهمه‌جا از مرك ریشارد گفتگو میشد بطوریکه جوانا نیزاز جستجو مایوس گشت و دیگر دل ودماغ اینکه همسر ریشارد راتسلی دهد در خود نمییافت .

سرانجام ، آندونیز تصمیم بمراجعت گرفتند ولی در آخرین روز اقامت خویش ، هنگامیکه مایوسانه دریکی از میدانهای بزرك رم قدم میزدند و عابرین رازیر نظر داشتند ، ناگهان بصدائی که آنانرا آهسته از پشت سر صدا میزد برجای خشك شدند . لحن این صدا چنان آشنا بود که دو بانوی جوان جرات باز نگریستن نداشتند ، اما پای پیش رفتنشان نیز سست شده بود و متحیرانه یکدیگر را نگاه میکردند . در این اثناء صاحب صدا نزدیك شد و باشناختن وی بردرجات تعجب و حیرت خواهران روحانی افزوده گشت ، زیرا هرگز انتظار نداشتند مردی داکه در بندرگاه عکاوداع گفته بودند در رم ملاقات کنند.

بااینحال باشاره میرانشاه که معلوم نبود چگونه و بچه مقصود از رم سردرآورده است ازبی او براه افتادند تادر یکی ازکوچه‌های رم میرانشاه بدرون خانه‌ای قدم نهاد و بدنبال وی جوانا وبرنگاریانیزبه‌آن خانه وارد شدند.

در آن خانه کوچك بجز میرانشاه و یکی از محارم وی که بعنوان خادم‌همراه آورده بود هیچکس سکونت نداشت و مرد جوان باختصار حکایت کردکه وقتی از ماجرای‌طوفانی شدن‌دریا وغرق سفائن‌انگلیسی اطلاع یافته دلش تاب نیاورده وچون میدانسته است که دشمنان‌ریشارد در سراسر اروپا منتظر فرصتی برای انتقامجوئی از شهریار انگلستان میباشند بامید آنکه شاید بتواند باردیگر خدمتی در حق محبوب خویش انجام دهد بنام یك بازرگان ترك بامحمولاتی از ابریشم‌وعطر و سایر کالاهای مشرق زمین خودرا به رم رسانیده است . میرانشاه سپس‌جوانا را مخاطب قرار داد وپرسید که آیا از ریشارد خبری دارد ؟

در جواب این سئوال ناگهان دوزن جوان اختیار از دست دادند و هردوباهم بگریه افتادند . میرانشاه متعجبانه در چهره جوانا نگریست و گفت :

- گریه ... آیا چه‌غمی شما غنچه‌های‌خندان رابگریستن واداشته است؟

جوانا سری تکان داد و گریه‌کنان پاسخ داد :

- تقدیر ... سرنوشت تلخی که برکاروان شادی و پیروزی شبیخون زد و کاروان سالار مارا از ماگرفت !

میرانشاه دو دست لطیف و خوش ترکیب جوانا را در میان دست گرفت و گفت :

-نه ... من باور نمیکنم!

برنگاریا آهی سرد ازدل کشید وسخن مردجوان را قطع کرد:

- چه‌باور بدارید و چه باورندارید، این حقیقت است . حقیقتی تلخ‌تر از عین حقیقت !

دانشگاه پهلوی

پذیرفته‌شدگان امتحانات مسابقه‌ورودی دانشگاه‌پهلوی برای سال تحصیلی ۱۳۴۵-۴۶

نظربه قانون تاسیس دانشگاه پهلوی مصوب مجلسین شورای‌ملی وسنا مورخ۶ خرداد ۱۳۴۳ و نظربه رای یکصد و پنجمین جلسه‌شورای مرکزی دانشگاه ها مورخ ۱۳ اسفند ۱۳۴۴ دایربر تصویب‌برنامه تحصیلی رشته‌های مختلف دانشگاه پهلوی بدینوسیله اسامی‌داطلبانیکه درمسابقه ورودی سال تحصیلی ۴۵-۴۶ برای تحصیل درسال اول دانشکده ادبیات و علوم کشاورزی- مهندسی و پزشکی پذیرفته‌شده‌اند باذکر رشته‌های تحصیلی مصوب هریك از دانشکده ها اعلام میشود.

الف - دانشکده ادبیات و علوم

این‌دانشکده ... دارای رشته های زبان و ادبیات فارسی - زبان و ادبیات انگلیسی - تاریخ اقتصاد و امور اداری بازرگانی -روانشناسی تربیتی - ریاضی - فیزیك -شیمی- زیست شناسی و علوم بهداشت - عمران ملی وعلوم کتابداری میباشد. دانشجویان پس‌ازتکمیل موادبرنامه مقرر باخذ درجه لیسانس در ادبیات (B.A) ودرجه‌لیسانس‌درعلوم (B.S.C.) نائل میشوند دوره تحصیلات برای اخذ هریك از درجه‌های تحصیلی مزبور ۴ سال است مگر رشته عمران ملی که دوره آن پنجسال است‌و دانشجو در پایان تحصیل به اخذ درجه فوق لیسانس نائل‌خواهد شد .

۱- پذیرفته شدگان رشته‌زبان و ادبیات فارسی ۲۰ نفر

کیوان رهنما ، عطاءالله صفری، کسری سپهر ، سید محمود عقیلی، گیتی مسعودی همدانی ،سیداسدالله فرهنك -رخساره عزت آزمایش - حمید کاظمی فرد ، شهناز رسولی، زرین تاج انوار ، ایرج رئوفی ،سید احمد ثاقبی ، نسرین مقبل ، علی اصغر بابازاده اصل ، علی اکبر عصیانی صادق زیبا کلام مفرد ، مصطفی مشتاق عراقی ، محمد نقی سالمی ، فرج‌الله دهقانی ، پروین- دخت رفیعی شیرازی

۲- پذیرفته شدگان زبان و ادبیات انگلیسی ۶۰ نفر

شریف شیبانی‌نژاد- محمد علی آتشبرك - فواد میثاقی ممقانی - سعیدنوربخش دماوندی،فاطمه‌طالقانی اصفهانی ، سید صالح حسینی ، محمد مسعود باستی ، شهلا سهیل سید فتح‌الله فواد مرعشی ، رضا صنیع‌زاده ، مهرانگیز آذرنگی - نکیسا خانم‌طاهری ،هوشنك‌پرگاری مهین‌دخت قهرمانی ، مسعوده‌وفائی، ناهید جوانمردی ، فاطمه اینگرید مارگارینا سیاهپوش،حسین‌روان‌یار فرنگیس علومی،بهرام شکرالله‌زاده حقی ، مریم دارا ، سید محمدرضا امام، فرخ‌اسعد بختیاری ، حمید کشاورزنیا ، منوچهر منوچهری ، حسین موتمن ، عبدالله ابطحی ، رمضان شکری سورکی ، پروانه اسماعیل‌زاده ، مهوش بهنام ،محمود سعیدا نژاد، سید احمد موسوی ، محمود کیهان ، فهیمه فرزام پور ، مریم ظهیر ، جمشید وهاب زنجانی، عباسعلی گیوچی ، احمد ذاکری ، محمد هادی سعادت ، هدایت کرمی، حمیلا ساطعی آرانی ، روزبه‌مرشد، علی اصغر موسوی الغروی ،بهروز فرج‌اللهی ، کامبیز حکیم هاشمی ، روشنك معتمدی خونساری ، مسعود اعتمادی ،بیژن‌شامرادی‌مفرد ،بهرام ملکوتی ، عنایت‌الله معافی‌خوزانی، حجت‌الله مقدوری، محمد دادبخش، محمد رضا غلامی ، سیدمهدی‌علوی فرنگیس‌دلگیری‌خامنه‌ای ،رکن‌الدین طیبی ،مهدی نزازی ، آشوریعلنث، عباس جعفری ، اسماعیل جودی.

۳- پذیرفته شدگان رشته تاریخ ۶ نفر

پروانه جامعی ، عطاءالله شفیعی، مسعود اسلامی ورزنه ،مهدی‌یزدانی غلامرضا ابن عباس ، فرخنده کمالی

۴- پذیرفته‌شدگان رشته اقتصاد وامور اداری بازرگانی ۶۰ نفر

محمد هادی راست روان - غلامحسن عرفان -علی ابراهیمیان چله‌خانه - عبدالرحیم فروحی - علی اصغر حاتمیان - مرتضی مرتضوی - اسدالله رستگارپناه - علی کوچك‌زاده قمی - عبدالعلی تاجیك - مهدخت یاسائی - سید محمد علی قطمیری - علی اصغر راشدی اشرفی - کامبیز فخران- احمد سمیع عادل - مرتضی عبدالرحیمی - احمدعلی مشکسار - جمشید بروخیم - ملیحه لاریمی - فرشته فرهمندی - شاهرخ‌جلیلی- محمد رضا ملاحزاده - حبیب‌اله شاهرخی - محمد خراسانی‌زاده - محمدرضا ساوجی - بهزاداشتری- محمد آذرپژوه - فائقه توفیق - اسداله اسدی ایرانی - فضل‌اله ارفعی ملکزاده - داود پاکدامن - حمید شکیبی - فرهاد شهرستانی- مسعود غربی - حسین موسوی‌نژاد سیمین مزیدسنا - مریم بهلول - قاسم سالخورده - مراد علی ثابت ایمان - عبدالمجید صادق‌زاده اسکوئی - جلال توتونچی - محمد حسین طوفانی‌نژاد - کیوان‌مهجور- ویدا برهانی - ملیحه همدانی - روح‌اله صابریان - بهمن عمرانی- عبدالرحیم هوشمند - رامین‌والا- محمد عاصیان - زینت مجابی منصور روشن - حسن سرابی - محمدحسین علائی تفتی - مجید ده‌بزرگی - علی‌گلستانه -علیرضا گرامی نائینی - سید ابوالقاسم میریان حسین‌آبادی - بدیع‌اله چهره‌نگار - خسرو روستائیان - ناصر آیت‌اله‌زاده خلیلی .

۵- پذیرفته شدگان رشته روانشناسی تربیتی ۳۰ نفر

سهراب پیرایش -علی‌والامنش- محمدعلی چیت‌ساز اصفهانی -سید علیرضا آیت‌اللهی - فریدون گئولا - فاطمه هرمزی - حمید کریمی رفسنجان - رامینابیت‌بدل- سیروس شمیسا - همایون‌مستوفی پور- جمشیدشفائی - فهمیه‌لسانی- خشایار کریمیان - شهره شهید ثالث - حبیب‌اله‌سامی - عطاءاله فرهودی - جمشید اعتضادی آملی- امراله همت - موسی طالعی-مسعود محمدی - زیبا باستانی حصار - ژوزف سامیه - عنایت‌اله اخوان - مهدی ملك محمد - علی‌اکبر سلیمانی - رقیه شهین رهنما - داریوش گیتی ستان - عبدالله معیدی‌بیدختی- قاسم‌حاج‌منوچهری محمدتقی جلالی .

۶- پذیرفته شدگان رشته ریاضی ۸۰ نفر

محمد قاسم وحیدی اصل - ابوالقاسم قاضی - ساسان‌وزیری کرمانی - حمید شیرین سخن - علیرضا هرمز محمدیان - حسین جواهریان - کامبیز دبیریان - سید مهدی نوریان نجف‌آبادی - محمدرضا واحدی اول - حسین قره‌چائی - محمدرضا مختارزاده دهقان - سیدمرتضی نبوی - سید تقی‌سیدموسوی -علی‌جوهری-هائیك فولتوچیان - عبدالحسین اخوان سلماسی - کاوه بهزادی -پرویز محمودی - نصیر غیاث‌الدین - محمدحسین رنجبری حسینی نژاد- حمیدرضا احمدی - مهرآنوش اخباری- منصور کلیمی صدیق‌پور- احمد انوار - مهرآذر سهیل - فریبرز سعادت - محمد ابراهیم معماری - فائقه‌صمدی -غلامحسین مهینی‌میبدی -محمد مهدی‌اسحاقی خسرو ستوده - محمدسعید کمالی- عبدالعلی محبوبی جهرمی -محمد حمزوی لویه - سهراب صبحی نجف‌آبادی - احمد زمانی- کامران بایگان - مسعود شیوائی - محمد مهدی قدیانی - سیدنورالدین سیادتان - مریم اسلاملو -رسول محمودی ساعتی - بهمن طاهری - محمدتقی جمالیان - عبدالرحمن فرادبند چهارمحال - نوح مهدی بهشتی - ژاله روائی - واهیق پطروسیان - محمدرضا ساوج - حمیدرضا مرادبختی - محمدعلی اسماعیل کاویانی - مجید زعیمی- وانیك بابایان - خسروفتحی‌نژاد - علاءالدین مرتضوی - فرهاد علی فرهادپور - فرهادمالی - ابراهیم نجارزاده - کامران‌پور مرادی - الهه کمال-شهاب رحمانی- محمد رضا مظلومی -کمال‌الدین‌نورائی - علی غلامی - مهرداد کرباسی - جمشید زینال‌زادگان - مهرداد صادقیه. محسن ایزدی واحدی .بیژن‌رفائیل زاده منصور صانبی . علیرضا هورسان . نادراسکوئی . آرمن وسکانیان .محمد فرجام . حمیدایزدپناه . محمد مهدی فرزاد . مهدی ایزدپناه . محمد کریم روشن . علیمحمد حسام .جهانبخش معتمدی

۷ - پذیرفته‌شدگان رشته فیزیك ۵۰ نفر

آلبرت حکیمیان . حمید نجفی .داود قهرمان . علی بنده .محمدصادق علوی پور.مسعود محمودی . خلیل الله‌وکیل زاده ابراهیمی . عبدالحمید مشایخ فریدن . مجید احمد پناه . هوشنك خوشنود . استرسیم وزر . محسن تاج‌فر. محمد فرخ . مجید رئوفی‌راد شکوه ملکوتی . فاطمه کرمانی. ناصر نواب.ابراهیم بهجت.عبدالله محتشمی عباسعلی کوچکی میبدی . بهروز بینش آق‌اولی .بهمن‌دانش .مهران خانجیان محمدابراهیم‌دادوند .مهرداد عابدی . مجید شریف واقفی . محمد جواد اشجعی .محمد تقی ایرانی . علی اسکونیلر . مجید احمدی . محمد ابراهیم تجویدی . علیرضا ترابیان . هراج خاچاطوریان . علی خجسته بهرام امامی تبریزی . رضا رجبی محمد علی شاملو . ایران برزگر . سید نصراله نوید فریبرز روستائیان علی اکبر قدوسی .ابوزیدآبادی.محمد مهدی اسلامی - بهروز عباسپور محمدهادی‌هادی‌زاده یزدی.محمودجنتیان مجید حکمتی . بیژن کوکلان . علی کاوندی . سرکیس میرزائیان . علی وزین‌خو

۸- پذیرفته شدگان رشته شیمی ۵۰ نفر

بهرام گشتاسب پور .شهین حسینی زاده صراف . میر حسین‌علائی‌طالقانی تجلی‌کشاورز . شهلا مهین‌راد . شهلا آذریان . محمد صابر تهرانی . سید حسین فخرائی . ابراهیم حکیمیان . عباس دهقانی فیروزآبادی . احمدعلی رازی . بهروز ارشاقی . منیژه‌صفری. محمدا حسین سلکی . مسعود حمزوی فرد . حسین‌ناظم بکائی . پروین دخت وزراء .فرامرز مصباح مهرداد فریور موسی‌کلیمی.معدل‌کلیمی .محمد حسن حریری . مریم رهبری . خداداد خدادادی . هوشنك رجائی ریزی .سید اسماعیل پیرزاده .یدالله رضوانی .احمد نمازی . فرشته‌کاشفی خلیل فضل‌اللهی . علی نبوی نوری. حسینعلی برومند . احمد علی سهرابی کامران مالك-رشید بدری-محمود صباحی . مهنوش اشراقی طبری . عبدالمجید اصفهانی . فرید معتمدی. حسین‌رضا زاده . دوکچی . قدرت الله صفویه . بهزاد رهاوی . فریدون ربیعی . مسعود حجتی . حسن نبی‌زاده سعید دانش. حسین‌روحانی.عبدالعظیم هوشیار . محمد کجباف . عبدالحمید زرگریان‌تبریزی . پریوش‌شیخ‌الاسلامی

۹- پذیرفته شدگان رشته‌زیست‌شناسی و علوم بهداشت ۴۰ نفر

بهجت لطفی . عباس امانت .زهره امین پور . محمد علی فتوت . کورس حکیم‌زاده . سهیلا افرا . مهشیدامینی. شهلا عسکری . پرزین صمیمی . ایرج هاشمی . مهران بیژن . شهلا مرضیه فلسفی . محمد رضا همایون ذوالریاستین . عباس طباطبائی . سیروس جهانگیری . سوسن سلطان محمدی .عاطفه آذرمان .هایده‌شاهنده‌راد فضل‌الله قنادی . بهرام سلطانی هراند دولو خانیان . مهران ساعدی عراقی .عبدالعلی سعادتی .منوچهر پروهان . هوشنك‌باوفا .عباس مدرسی قصیری . فریبا عزتیان . منیژه‌احمدی خلیلی .امیل عیوض‌زاده . فلورا نبوی لاریجانی . محمد حجت . ایرج عزیزالله سراوندی . محمود سرشار زاده . ناصر گوران اوریمی عبدالله قطرمسامانی . فرامرز ریاحی بختیاری. سید عمید منصوری . ایرج‌مهرابی . منریك بادکرهانیان . فریدون رسته

ب- دانشکده کشاورزی

این‌دانشکده دارای‌رشته‌های زراعت. باغبانی.دامپروری.اقتصاد کشاورزی .

ماشین آلات کشاورزی -آبیاری- حفاظت گیاهان-ژنتیك-خاك‌شناسی و صنایع کشاورزی میباشد .

دانشجویان این دانشکده دو سال را در دانشکده ادبیات و علوم با دانشجویان سایر رشته‌ها بفراگرفتن مواد عمومی و علوم‌پایه میپردازند و پس‌از تکمیل برنامه کشاورزی عمومی و تخصصی درسالهای سوم و چهارم و عملیات صحرائی و نقشه برداری و کارگاهی و هواشناسی درنیمسال تابستانه دریکی‌ازرشته‌های مذکور باخذ درجه لیسانس (B.Sc) نائل میشوند .

پذیرفته شدگان رشته کشاورزی ۱۲۰ نفر

سید مهدی اجاقی - سید مهدی موسوی - فاطمه قهرمانی -محمد جواد ضمیری - حمید اشراقی - منصور ناصری لاریجانی - علی اکبر حلاحلی - رحمت‌الله فرد سرهنگی- بهمن آذربال - عبدالمجید ثامنی - غلامرضاارزاقی - نعمت‌الله زاغی - شهروز سمیعی - شهین بهاور - سوریك آتاکارامیانس -بهزادخلوصی حسن صفدریان علی‌آبادی - جورج قدیمی - مهرداد مهرجو -حسین سروش - اصغر رحیم لباف زاده- عبدالمجید عشقی - فریدون نظری - سیدیحیی عطاران - محمد حسین چینی - منصور میرفخرائی - پرویز صمدی - نادر بزازیه - سید محمد هاشمی - اسماعیل کهرم - شهلا مزینی - منصور فغفوری- محمد اسماعیل جوزا - بهمن اعتماد -علی صابری صفائی - غلامحسین کبیر میدانشاه - مجید عباس‌نژاد - محمد حسین شاعری - مجتبی رسولی - رحیم قلی‌زاده فراچه‌داغی - کمال محمدی قنات غستانی -مجیدپارسائی محمد حسن بهرامی - بهرام‌مستوفی- جمشید رئوفیان - محمدرضا شمس- علی هاشمی پور- مهرداد لاهوتی - محمود حقیقی -کاظم جیلانچی - مسعود شجاعی طباطبائی -عبدالکریم ضیاء هوشنك کهن صیون -امین‌الله احمدزاده - محمد تقی مقدادیان - حبیب مکارمی -فرخ‌نادرخانی - سید علیرضا ذکائیان -سید محمد چاوشی- بهروز شوشتری زاده - سید حسن ترابی - محمد حسن روزی طلب - محمدتقی مرشدی - علیرضا عدل - رقیه منتصری-محمد فهام - عبدالحسین بیانیان - عباس حافظ‌الصحی -ناصر سعیدی - سعید شوقی - حسین‌خادمیان - ایرج بناپور - واهه هاروطونیان - خسرو سالاری -حسین کشتکاران - احمد شیرازی - محمد رضا وزیری - صنوبر منجرخانی - بهروز کشاورز قرابائی - خسرو دواچی متحدفریدون زیباچهره - سید محمود ابطحی - منصور صبورنجم‌آبادی - سیدسپهر الدین توکلی - عبدالرضا اشرف - یعقوب آذرنوش - محمد تقی فتوره بنائی - ابوالقاسم توسلی - سید مرتضی هاشمی - کامران علوی - خسرو شاهتاجی - نصرالله اصلانی- روح‌الله بابائی ماهانی-سید محمد رضا نجابت موسوی -مصطفی‌فخیمی- سیدابوالفضل سمیلیان -عبدالحسین موحد - علیرضا جوادی تبرکی - غلامرضا شعبانی‌صمغ آبادی -سودابه لیقوانی - مسعود ظاعنی - حسین حجازی‌استرکی -ناصر یعقوب‌زاده - احمدتقوی، فرخ یزدانی، آوانس آواکمیان بهرام‌شاهسوندبغدادی - سیدحسین سامرئی - جمیل علی‌زاده شائق - محمدرضا آراسته - عبدالحسین فرجی سدید - احمد سالاری -امیر حسین رضوانی بیدگلی - محمد ناصر نظری -سیدعلیرضادژم‌خوی - کریم دوستان - فرید شکیبائی - محمد مهدی صادقیان ساروی -آذر دخت معبودی مقدم -پرویز معتمد .

ج - دانشکده مهندسی

دانشکده مهندسی دارای چهار رشته بشرح زیر است : مهندسی شیمی - مهندسی راه و ساختمان مهندسی برق و الکترونیك-مهندسی مکانیك - دانشجویان مهندسی دو سال اول را در دانشکده ادبیات و علوم باسایر دانشجویان رشته‌های دیگر بفرا گرفتن مواد عمومی می

بقیه در صفحه ۱۲

دانشگاه پهلوی

بقیه از صفحه ۱۱

پردازند و پس از توفیق در آن مواد درسال سوم مواد عمومی مهندسی را فرا میگیرند و در دوسال آخر یکی ازرشته‌های مذکور را دنبال مینمایند دوره تحصیل در این دانشکده با احتساب دوسال پیش مهندسی پنجسال است و فارغ‌التحصیلان در پایان باخذ درجه فوق‌لیسانس نائل میشوند .

پذیرفته شدگان دانشکده مهندسی ۱۲۰ نفر

علیرضا صادق نوبری - فرهاد مجلسی‌پور - حسین اصغائی - سعید صبوری سیچانی همایون بهزاد اسیری - منصور سیفائی محمد صادق نهضت - بهرام تهرانی موید احمد اجل‌لوئیان - کورش حقیقی طلب - جمشید اکرم لولاچی - فرهاد سعد - فرخ علیم مروستی - علی رضیان - مسعود براتی - منوچهر جلالی فراهانی - مسعود میرسیاسی - کامبیز دیده‌بان، آرمن درکبورقیان - شهاب عمید، محمد هادی طلوع احمدآرمند - فوادفرید - جلال منیرواقفی - بهروز مینوئی - منوچهر کریمی - محمد رضا هوشنگی - ماشاءالله رهبری - وحیدطباطبائی وکیلی - سید باقر طاهری - سیروس صفائی - پرویز خوشبختیان - حسن مهدی - بهروز سطوت - نادروحدت - بهرام کرامتی حمیدهاشمیان - محمدعلی طاهریون اصفهانی - امیرفریدون زمانی فراهانی، ناصر ربیعی - خسرو وحدت‌افشار - پرویز بینا - شمس‌الدین عابدی - قاسم جعفری - عبدالحمید نادری شعار - محمدحسن گنجیان - علیرضا افراشته - هوشنگ امینی پشندزاده - محمود یزدانی بایکی - پرویز شیلیان - ژرژ کهن هدپور - سید غلامرضا طباطبائی - امین دوستان - علی مجتهد جابری - مسعوددیدور صدر - آلبرت گریگور آواکیان - سید محمدرضا الحسینی المدرسی - مهربان خادم - پشورتن بهین‌آئین، حبیب‌الله ریاضی - شاهرخ ارفع‌نیا - بهروز داودیان - احمد طلائی‌پاشیری روبن گلنتریان - محمد شریف‌زاده گلپایگانی - ویدا قائم مقامی - سید بهروز پایدارحسینی - اردشیر کامور - عباس عبقری - سید محمد عظیمی - محمد جواد برازجانی - پوران آزرم - رافی گالوستانیان - بهمن زندی‌پور، نادر حقیقی - علی محمد پاکباز - امان‌الله روشنیان - سلیمان شکارچی - خسرو ملک احمدی - محمدباقر غنی‌زاده - کرامت‌الله هاشم‌نیا - علی اکبر صابری‌زفر قندی - ژیلا ایران نژاد - فیروز فخرائی - عبدالرضا غفوریان - سعید حکیمیان - فرامرز فطیر - سید ابراهیم شهنازی ماسوله - فرامرز ثمر - بهمن صحت‌پور حسنعلی قلعه بیگی مهاجر ایروانی - فریدون بنکدارپور - تورج‌ودادی گنجین - سیدعلی قدرقدر جهرمی - فیروز بیانی - زین العابدین رضا - امیر محمدطباطبائی رئیسی - حسین نجات بخش آزادانی - عزت‌اله صمصامی - بزرگمهر کیاست دولت آبادی - علی فلمکاریان نژاد - جعفر تعبدی - رامسس بصیر - عبدالحمید نقاش - شیرین هشترودی - غلامحسین آقائی - محمد رضا پورقاسمی - سعید حسین‌نیا دواتگر - منوچهر فدائی تهرانی - مرتضی فروتن - حمیدرضا کاویانیان - علی‌اصغر منصف - ایرج فلاحی خراسانی ابوالقاسم خوشخوی زهتاب - بیژن سعیدعباس کافی - احمد صابری - ژیلا آبادی - رضا ملکزاده - شهریار عظیم زاده خطایلو - محمد مهدی فضل - اصغر تمرچی - حبیب‌اله مظلوم‌دوست

د - دانشکده پزشکی

دانشجویان این دانشکده بایستی دوره پیش پزشکی را در دانشکده ادبیات وعلوم فراگیرند و پس از توفیق در این برنامه رشته پزشکی را در دانشکده پزشکی دنبال مینمایند دوره تحصیل در این دانشکده با احتساب دوره پیش پزشکی ۸ سال است دانشجویان پس ازاتمام دوره تحصیلات باخذ درجه دکترای پزشکی عمومی (M.D) نائل میشوند

پذیرفته شدگان رشته پزشکی ۱۲۰ نفر

مهدی علیم مروستی - ناربی - هونانیان - نسرین دخت حاج رجبعلی تهرانی - سیدعباس احمدی امیری - سیدحسام‌الدین اشرفی‌زاده - سایمون به‌به‌ریحان‌آباد - بهمن شفائیان پر نازعظیمی - عبدالمحمد رستمی تنککی - بیژن باستانی - امید روحانی - مهدی عابدی مقدم - عبداله همایون - محسن فرج‌اللهی - محمد جان ولی‌زادگان - نسرین گلشن - سیاوش جلال پور سهیل بنان مترجم - علیرضا فامیلی - عبدالرضا چینی - سلیمان فروزش نژاد - ابوالفضل رحیمی زاده - جواد همایونی - زهرا نجفی سمنانی - حسین رهنمائی - سید محمد باقر میری - تقی کیمیائی اسدی - هوشنگ دلیجانی - محمد حسن مرسلی - عبداله ملک‌زاده - حمید رضا شفیعی‌پور کرمانی - خسرو نظری - همایون پزشکی - محمدحسن جباری جهرمی .

زین‌العابدین عباسی - سیدعمادالدین طبیبی کازرونی - حمید درخشانی - رضا ناظمی - ثریا عباسی - احمد بهشتی اردکانی - فیروز حبیب‌زاده - فیروز حبیب‌زاده - محمدحسن احمدی، اصغر مهدی‌لو - رضا طوسی اردکان محمد مهدی سررشته‌داری - محمد رضاامان - محمود نادری شاهی بیژن دانشگر - جمشید تهران‌زاده - سعیدرضائی‌راد - عبدالصمد منصور - محمدحسین غروی اصفهانی - علی محمد ستوده نیا - فولاد منطقی - بهمن مرفه - شهره بهشتی - مهرداد خواجه‌نوری - پرویز قائمیان - عسکری نوربارآن - خسرو رفیعی - جمشیدی - فریبا وزیری - کیومرث شمس‌اسحاقی - حسین همایونی - فریده عطائی کرمانی مفرد - حسن رستگار - احمد گشتاسبی - علی دیستانی - شهربانو محزون - عبدالعلی خوارزمی - فرشید پگاهی - بهنام ذخیره - مهدی سجادی‌بنی - مسلم روبرت‌مرادی - اسفندیار نوزاد - غلامرضا رضائیان - جواد مسعودی - سیدمهدی حلمی - فهیمه قدس - حسن سلطانی اهری - مهدی صفاری - سعیدامینی افشار - عباسقلی امینی - محمدعلی جسمانی - تفتی - سروپ نظریان - شمیرا فروتن - محمود طاهری عراقی - مرتضی مواسات - علی عرب‌زاده قهاری - سهیلا صمیمی - فریدون ملخ‌ثالم - هوشنگ پاک‌للی اودیشو - خشایار سخائی - فریده خلعت‌بری - محمدجعفر منصوری - ارسلان‌پور تیمور - فرخ صمیمی - محمود صمدی، محمدقدسی - حسن معتقدی - رستم کاوسی شریف‌آباد - قاسم خسروی - فریدون رزمجویان - صدیقه شریفی - محمدحسن حقی - نیرنیکپور - سعیدبینا - استپان سیمونیان - اسماعیل نورمحمدی - عباس‌تقی‌زاده طوسی - علی اکبر کاشی قندی - کامران نفیسی - عبدالمجید معمار ضیاء - خسرو ممتاز طباطبائی - ایران حسین‌نیا - محمد مهدی رازقیان جهرمی - محمد حسن افشار

بدانشجویان سالهای سوم و چهارم دانشکده ادبیات و علوم که داوطلب خدمت دبیری می‌باشند اجازه داده می‌شود مواد درسی تربیت دبیر را بعنوان مواد اختیاری رشته تحصیل خود بگیرند باین دانشجویان پس از تکمیل مواد برنامه تربیت دبیر علاوه بر درجه لیسانس پروانه آموزش نیز داده خواهد شد .

برای کلیه کسانیکه در امتحان مسابقه ورودی دانشگاه پهلوی موفقیت حاصل کرده‌اند از طرف اداره کل پذیرش نامه‌ای فرستاده خواهد شد . داوطلبان باید مدارک لازم را طبق آنچه خواسته شده است تهیه نموده و حداکثر تا آخر خردادماه ۱۳۴۵ بایست سفارشی باداره کل پذیرش ارسال دارند بمدارک ناقص ترتیب اثر داده نخواهد شد .

دانشگاه پهلوی

آقای جواد سلماسی‌زاده که از صاحب‌منصبان عالیرتبه وزارت فرهنگ بوده‌اندوفعلا بسمت مشاور سازمان اوقاف اشتغال دارند ، مترجم یک جزواز قرآن بزبانهای فارسی و انگلیسی و مولف کتاب تاریخ‌سیر ترجمه قرآن دراروپا و در آسیا در تاریخ اول اردیبهشت ماه جاری از رساله خویش در موضوع تراجم و تفاسیر فارسی قرآن دفاع و بدرجه دکتری زبان وادبیات فارسی نائل آمدند . آ-۳۵۲۱

هیجده ماه بررسی و تجسس صرف تهیه این صندلی شده است

این صندلی بدون توقف در ۶ ساعت و ۴۵ دقیقه به لندن پرواز میکند

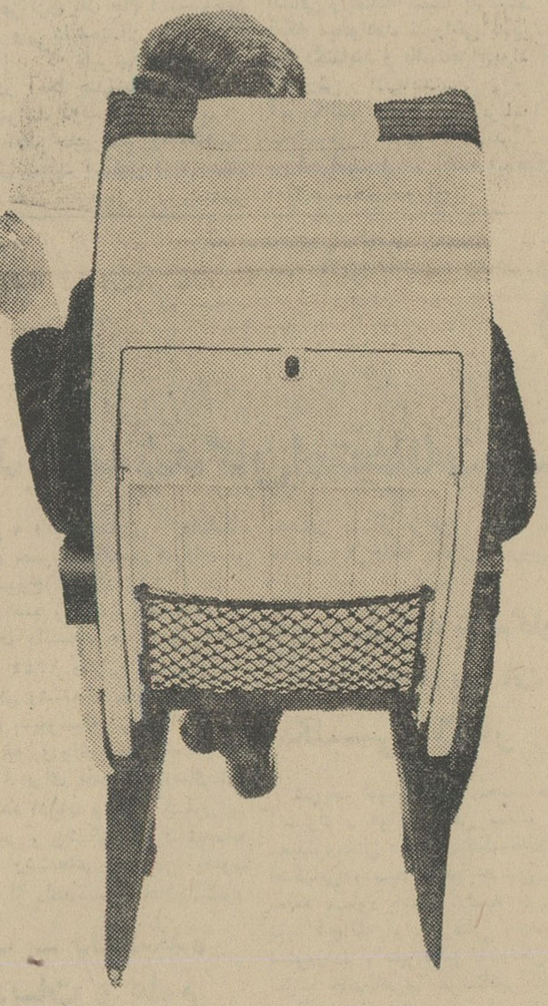

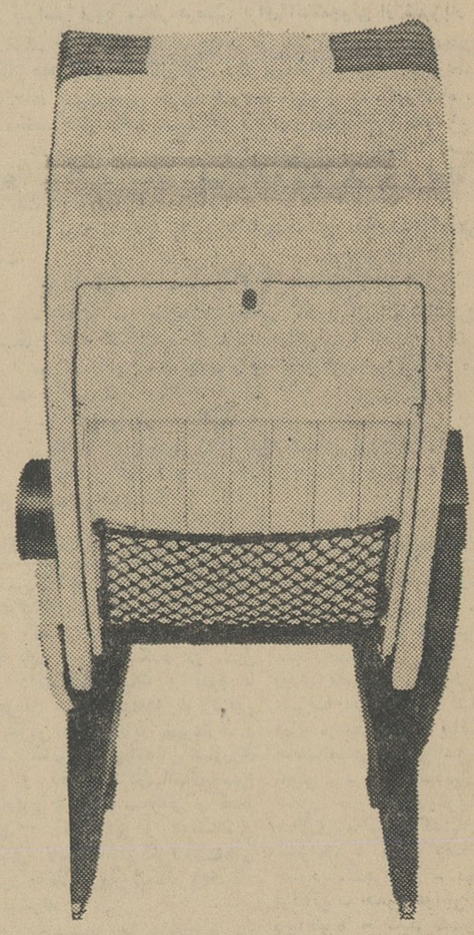

هنگامیکه راحت و مطمئن وبا خیال آسوده روی این صندلیها لمداده‌اید و سفر میکنید شما همبی‌اختیار BOAC را تحسین مینمائید که بجای صندلیهای معمولی در جت‌های VC10 این صندلیهای راحت را بکار برده است .

همچنانکه VC10 باسرعت و آرامش تمام قاره‌ها را میپیماید شما بخوبی حس خواهید کرد که چرا در چنین هواپیمائی ازصندلیهای معمولی استفاده نشده است و برای این جتهای فوق‌العاده صندلیهای فوق‌العاده‌ای را نیز تدارک دیده‌اند .

موفق، سریع، آرام و بیصدا

BOAC VC10

شرکت هوائی بریتانیائی ماوراء بحار با همکاری کانتاس و ایر انیدیا

هرشنبه جت‌های عالی VC10 یکسره از تهران مسافت تا لندن را در ۶ ساعت و ۴۵ دقیقه میپیماید امتیاز این پروازها در اینست که بدون توقف انجام میگیرد .

پروازهای مستقیم دیگری نیز روزهای یکشنبه و چهارشنبه در ساعت ده و پانزده دقیقه صبح وهفته‌ای دوبار از آبادان از طریق بیروت دراختیار مسافران قرارداده میشود .

برای پرواز سریع ومطمئن به‌آمریکا همیشه جتهای بی نظیر VC10 موجود است .

برای اطلاعات بیشتر : با آژانس مسافرتی خود مشورت نمائید

موفق، سریع، آرام و بیصدا

BOAC VC10

شرکت هوائی بریتانیائی ماوراء بحار با همکاری کانتاس و ایر انیدیا

تفسیر روز

تهدید ناصر

جمال عبدالناصر رئیس‌جمهوری مصر در نطق اول ماه مه خود برای اولین‌بار ملک‌فیصل را شدیدترین وجهی مورد حمله قرارداد و تهدید کرد که شهر های «نجران» و «جیزان» را در عربستان سعودی اشغال خواهد کرد .

حمله بیسابقه ناصر به‌ملک‌فیصل و تهدید اشغال شهرهای مرزی عربستان‌سعودی مناسبات قاهره ـ ریاض و مسئله یمن را وارد مرحله بحرانی تازه‌ای می‌سازد . ماقبلا این بحث را در تفسیر های‌خود داشته‌ایم که‌در شرایط کنونی‌امکان‌حل مسئله یمن ازهروقت دیگر درگذشته کمتر است و بعکس تشدید مبارزه‌دوجناح‌ناسیونالیسم‌راست وسوسیالیسم چپ خاورمیانه که به‌ترتیب درپشت‌سر ریاض‌وقاهره عمل‌میکنندووقوع جنگهای‌شدید ـ تری‌را درمین ایجاب می‌کند . اگرازاین زاویه به‌حوادث‌خاور ـ میانه نگاه کنیم نطق‌ناصر بهیچ وجه غیرمنتظره نمی‌نماید . ناصر ابتکارات اخیر ملک‌فیصل رادر زمینه همکاری کشور های‌اسلامی وسفرهای موفقیت‌آمیز به‌کشور های بزرگ مسلمان و افزایش خیره‌کننده‌حیثیت‌واعتبارسیاسی اوکه باخریدهای کلان تسلیحاتی وتقویت موثر ارتش عربستان همراه بوده بانگرانی دنبال‌می ـ کرد واورا که با حمایت ضمنی غرب دست‌اندرکار سازمان‌دادن یك واحدعظیم مذهبی است‌مانع اساسی تحقق طرحهای‌سیاسی خود در مورد تاسیس یك امپراطوری عربی رهبری خود تشخیص داد .

ناصر می‌بیند که در مقابل چشمان‌اوملک‌فیصل یك‌شخصیت افسانه‌ای مذهبی که درعین حال ازجاذبه شدیدمادی نیزبرخوردار است تبدیل می‌شود و بدستی ارزیابی می‌کند که در مقابل چنین شخصیتی بخصوص اگر گذشت‌زمان پایه های حکومت اورا مستحکم‌تر سازد توانائی اظهار وجودنخواهدداشت .بدین سبب درصدد برآمده است‌قبل از آنکه ناقوس مرگ حکومت و ایده‌هایش بصدا درآید ،فیصل را از ضعیف‌ترین نقطه یعنی از یمن مورد حمله قرار دهد .بدین امید که فیصل راست‌کم از پیشروی بیشتر بازدارد و برای آنکه موجی از داخل علیه او برانگیزد اصول سیاسی رژیم عربستان را عنوان ساخته و منافع جمهوری رابرژیم‌سلطنتی برشمرده است ، حالا این‌سئوال مطرح‌میشود که آیا تهدیدهای ناصر عملی‌است واو میتواند به‌آنچه گفته عمل کند ؟

در حوادث ایام تعطیل

بقیه از صفحه ۱۴

مغروق بدست نیامده است .

*** غرق شدند**

خبرنگار مادرشاه آباد مغان گزارش داد ، پریروز جنازه دو نفر باسامی یوسف و کاظم اهل شاه آباد مغان ، در کانال آبی پیدا شد .

*** خفه شد**

خبرنگار ما در بروجن اطلاع‌داد، کودك ۷ساله‌ای بنام منصور ممتازی فرزند عزت‌الله‌ازاهالی بروجن‌هنگامی که روی پشت بام یکی از گرمابه‌های شهر رفته‌بود ، از سوراخ مخزن‌آبگرم حمام بداخل مخزن افتاد و خفه شد

*** سر بریدند**

طبق گزارش‌خبرنگارما درمرودشت شب عاشورا یك عده سه نفری سارق که برای سرقت تلمبه به قریه خرم‌آباد رفته بودند ،شخصی‌بنام آقاخان‌حیدری سرایدار مزرعه را که از قصدآنان آگاهی یافته بود، در حین یك زدو خورد کوتاه باوضع فجیعی سربریده و یکنفر دیگر را مجروح کردند و متواری شدند .

تصادف با اتومبیل

گزارش دیگرخبرنگارمادرمرودشت حاکیست ، اتوبوس شماره ۳۶۱۵ برانندگی مرتضی که‌از شیراز عازم تهران بود . در پیچ «سیوند» بایکی‌از افراد ایل‌عرب ناصری بشدت تصادف کرد و اورا کشت

خفه و مجروح شدند

خبرنگارما درمرودشت طی گزارش دیگری اطلاع داد ، طی دوحادثه‌دیگر درمرودشت دختری مجروح وکودکی خفه‌شد، دراین دوحادثه دختری بنام پری فرزند باشی براثر غفلت‌والدینش درحوض آب خفه‌شد و دختردیگری بنام شهلا داشمند براثر سقوط از پشت‌بام مجروح گردید .

*** صاعقه**

خبرنگارما در فشم اطلاع داد ، دیروز هنگامیکه سه‌نفر از کودکان حاجی‌آباد فشم جهت چیدن علف‌هرزه بکوههای اطراف رفته بودند ، براثر اصابت صاعقه یکی ازآنها بنام‌غلامرضا لاریجانی کشته شد .

بنابگزارش خبرنگارما درروضائیه ، براثر اختلاف بین‌دوخانواده در قریه «دلی»رضائیه ، افراد خانواده های مزبور باهم بزدو خورد پرداختند .در نتیجه دختر۱۰ساله‌ای بنام «گل‌پیاز» ازترس فوت‌کرد ودست پدرش بنام «دویش» شکست . بادخالت‌مامورین نزاع خاتمه یافت وسه‌نفر باسامی عبدالله، صوفی و حسن تحت تعقیب قرار گرفتند .

درصف اتوبوس

پریروز اتومبیل سواری شماره ۱۵۴۴ط ۳۰ برانندگی مصطفی‌نیکنامی درخیابان مولوی وارد صف ایستگاه اتوبوس شد .

دراین حادثه دونفر کشته شدند و یکنفر مجروح گردید. یکی ازکشته شدگان بایرام حسن‌زاده نام داردو دیگری پیرزن ناشناسی است مجروح این حادثه رضا اسمعیلی دربیمارستان امدادی شیرو خورشید بستری شده است.

حوادث دیگر

دد ۴۸ساعت گذشته در تهران اکرم ایزلگینی ۵ساله بعلت‌سوختگی و علیرضا کریمی ۱۴ ماهه و مهدی جلالیان ۴ساله و مسلم حبیبی مقدم بسبب خفگی درحوض ومحمد حسن نقیبی ۵۰ساله بعلت تصادف درجاده کرج درگذشتند .

خود را غرق کرد

خبرنگار ما در کرج گزارش داد: دیروز جوانی بنام خسرو بیگدلی‌اهل تهران ، که برای استفاده از دو روز تعطیل بیك‌ی‌از دهات طالقان‌مسافرت کرده بود ، بعلت نامعلومی خود را بروخانه «شاهرود ـ طالقان» انداخت وغرق شد . جنازه وی تاکنون‌بدست نیامده است .

در مجلس عزاداری مرد

خبر نگار ما در کرج گزارش‌داد: دیروز مردی بنام رضا احمدی ، که دریك مجلس عزاداری «کلاك»شرکت کرده بود ، ناگهان نقش برزمین شد و فوت کرد .

کامیون حامل سینه زنان

کامیون‌حامل یك دسته سینه زن که برای عزاداری از قریه «درخت توت» واقع در ۱۸ کیلومتری مشهد بطرف شهرمیآمد، دربین راه واژگون گردید . در نتیجه سه نفر کشته و ۲۷ نفر بشدت مجروح شدند .

یك کشته و ۷ مجروح

خبرنگار ما در رفسنجان گزارش داد: دیروز کامیون‌کمپرسی برانندگی احمد اسماعیلی که با ۵۰ سرنشین از کشکوئیه عازم انار بود ، در نزدیکی قریه «پیاز» بعلت نامعلومی واژگون شد راننده کامیون در دم جانسپرد. در این حادثه ۷ نفر از سرنشینان کامیون مجروح گردیدند .

تصادف دو اتومبیل

خبرنگار ما در یزد گزارش داد: دیشب کامیون شماره۱۷۲۶۲ برانندگی محمود شاکری در محل «نصرت‌آباد» ۲ ۱کیلو متری یزد بااتومبیلی به راننده‌گی ولی‌الله ملائی تصادف کرد. شدت تصادف بحدی بود که یکی از سرنشینان اتومبیل بنام زینت فلاح ۲ ساله در دم کشته شد

تراکتور واژگون شد

بنا بگزارش خبرنگار مادر گرگان: روز گذشته تراکتوری متعلق به‌آقای حاج عباس لطفی ، برانندگی احمد فرزند اسماعیلی و پسرنشینی‌علیمراد تاخیانی ۱۲ ساله که بقصد زیارت «آق امام» بآنصوب حرکت میکرد، درپنج کیلومتری شمال شرقی‌شاه‌پسند بعلت نامعلومی واژگون گردید و علیمراد دردم کشته شد .

تصادف با عابر

طبق گزارش خبرنگارمادر چالوس دیروز اتومبیل سواری شماره ۶۹۲۳ در جاده چالوس ـ نوشهر در محلی بنام «هلیستان» ۴ کیلومتری چالوس با عابری ۴۰ ساله بنام مختار تصادف کرد . راننده اتومبیل پس از آنکه عابر را به بیمارستان چالوس رسانید متواری شد و مجروح در بیمارستان جان سپرد

*** اتومبیل ، عابر را کشت**

خبرنگار ما در تبریز گزارش داد: ساعت ۷ر۵ بعداز ظهرپریروز اتومبیل جیپ استیشن سازمان آب وبرق آذربایجان که ازصوفیان‌عازم تبریز بود در نزدیك قریه «سهلان» با مردی بنام اسکندر ازدالی از اهالی قریه تصادف کرد . براثر این واقعه عابر دردم کشته شد راننده اتومبیل‌نیزدستگیر و جریان از طریق مقامات قضائی‌تحت‌تعقیب است .

کودکی کشته شد

بعد از ظهر دیروز کامیون شماره ۱۸۵۳۸ برانندگی حسن نادری که از محمود آباد بطرف بابل حرکت میکرد در فریدونکنارباد دختر بچه ۸ ساله‌ای بنام مرضیه سقائی فرزند غلامعلی تصادف کرد . دخترك در دم کشته شدوراننده کامیون‌دستگیر گردید .

خبرنگار ما در یزد گزارش داد : عصر دیروز آقای حسینعلی واگذار ۲۵ساله کارمند بهداری‌شهرداری یزد که روی گلگیر یك کامیون ایستاده بود هنگامیکه کامیون در جاده تفت حرکت میکرد از روی گلگیر پرتاب گردیدودر دم کشته شد. راننده کامیون بنام‌جلال مبینی که برادر زن متوفی میباشدمتواری است .

اعضای شبکه حزب منحله توده

محکومیت‌یافته‌اندازطریق دادستانی ارتش بدادگاه شماره ۲ تجدیدنظر اداره دادرسی ارسال گردید . این دادگاه بریاست تیمسار سرلشکر مروستی تشکیل خواهد شد .

متهمین و کلای‌خودراتعیین نموده ولی چون وکلای مدافع برای رسیدگی و قرائت پرونده تقاضای ده روز وقت کرده‌اندباتقاضای‌آنان موافقت شد و مقرر گردید پس از انقضای مدت مقررمحاکمه متهمین آغاز گردد .

تاریخ قرعه‌کشی مشمولین

بقیه از صفحه اول

مزبور که همه ساله درخرداد ماه انجام میشد ، به بهمن ماه‌موکول ودرعوض قرعه‌کشی مشمولین‌متولد شهرستانهای شرقی تهران که در بهمن ماه انجام میشد درخردادماه انجام خواهد شد دستورات زیر ابلاغ میگردد .

۱ـ مشمولین متولد ۲۳و ۲۴ و ۲۵ تهران که تاکنون بوضع آنها رسیدگی شده و دفترچه آماده بخدمت دریافت کرده‌اند وهمچنین کسانیکه ازاین تاریخ ببعد بحوزه تهران مراجعه و دفترچه آماده به خدمت‌دریافت میدارندباید درمراسم قرعه‌کشی حوزه مرکزی تهران معرفی شوند و برگ آماده بخدمت برای خردادماه ازحوزه مرکزی دریافت داشته و برنامه‌ای براساس آن برای خود تهیه کرده‌اند برای اینکه برنامه آنان بهم نخورد اجازه داده میشود که‌درخرداد ماه خود را به حوزه وظیفه عمومی شرقی تهران‌معرفی ودر قرعه‌کشی خرداد ماه‌شرکت نمایند و لی در صورتیکه به اعتبار تغییر تاریخ قرعه‌کشی درخردادماه سال جاری شرکت نکنندااستثنائادر سال جاری غایب نخواهند بود و بایستی در قرعه‌کشی بهمن ماه حوزه مرکزی تهران‌شرکت کنند.

۲ـ مشمولین متولد ۲۳ـ۲۴ـ ۲۵ متولد شهرستانهای شرقی تهران که ساکن تهران میباشند ودرحوزه شرقی تهران بوضع آنان رسیدگی شده و دفترچه آماده بخدمت‌برای بهمن ماه دریافت داشته‌اند بایستی درمراسم قرعه‌کشی حوزه شرقی تهران که درخرداد ماه سال‌جاری انجام خواهد شد شرکت کنند.این دسته از مشمولین چنانچه به علت تغییر تاریخ قرعه‌کشی نتوانند در قرعه‌کشی خرداد ماه حوزه شرقی تهران شرکت نمایندااستثنائادرسال جاری به آنان اجازه داده میشود که دربهمن ماه ۴۵ بامشمولین حوزه مرکزی تهران درقرعه‌کشی‌شرکت کنند .

از «آرمنك» شکایت شد

دیروز بازپرس دادسرا بتحقیقات خود از بستگان و آشنایان خانواده آرمنك ،متهم بقتل همسر وسه فرزندش ادامه داد وساعتها درخانه هایشان با آنها درباره روابط آرمنك باهمسرش ونقش تیکران برادر کوچك آرمنك در زندگی آنها گفتگو کرد .

اعلام شکایت

دیروز برادر اراکسی (همسر ـ آرمنك) که در تبریز سکونت دارد به تهران آمد و علیه آرمنك که خواهرش را کشته است شکایت‌کرد.

روز عاشورا ۷۲ تن در کربلا

بقیه از صفحه اول

بیروت ـ رویتر ـ خبرگزاری فرانسه ـ رادیوبغداد اعلام کرد که روز یکشنبه هنگامی که صد هزار نفر مسلمان برای عزاداری‌درکربلا جمع شده بودند ، براثر هراس و دستپاچگی که در میان آنها پدید آمد، عده زیادی زیر دست وپا از بین رفتند . دراین جریان ۲۳ نفر کشته و ۴۹ نفر زخمی شدندیعنی تعداد تلفات جمعا به ۷۲ نفررسید.

حادثه در ساعت۱ر۳۰ بعدازظهر (بوقت تهران) شروع شد ـ دراین موقع صدهزار نفر بطرف« مسجد حسین» میرفتند و زنی میکوشیددر جهت مخالف آنها حرکت کند . جمعیت دراثر این حادثه بهم‌خوردو عده زیادی زیردست‌وپا ماندندوخفه شدند . برخی از کشته‌ها دیروز وبقیه امروز دفن شدند .

رادیو بغداد گفت این حادثه در شهر مقدس کربلا که مرقد مطهر امام‌حسین درآن قراردارد بیسابقه بوده است . شهر کربلابرای‌شیعیان یکی از مقدس‌ترین شهرها میباشد واجتماع روز یکشنبه اوج ابراز احساسات شیعیان و سینه‌زنی آنها بمناسبت تصادف با شهادت امام حسین بوده است .

خبر بالا توسط خبرگزاری های رویترو فرانسه انتشار یافت و اینك ترجمه متن خبری را که رادیو بغداد، ساعت ۸وسی‌دقیقه‌بعدازظهر روز یکشنبه دراین‌باره منتشرکرده بنظر خوانندگان میرسد .

خبر رادیو بغداد

باکمال تاسف امروز از کربلا اطلاع‌رسید که هنگام برگزاری مراسم عزاداری حسین‌حادثه بسیار غم‌انگیزی درآن شهر رخ داد که درآن ۲۳ نفر کشته و ۴۹ نفر زخمی شدند .

جریان واقعه طبق گزارش‌خبرنگار خبرگزاری عراق از بغداد بدین شرح است:دسته‌عزاداری«طویریج» که‌یکی از بزرك ترین دسته های عزاداری است که در مراسم روز عاشورا شرکت میکند و دسته «بنی‌اسد» که در واقعه کربلا نقش عمده‌ای داشت از همین شهر «طویریج» میباشد . افراد دسته عزاداری مزبوردرحدود یکصد هزار نفر است که در روز عاشورا (پریروز) پس از طواف در حرم حضرت امام‌حسین (ع) بحالت دوبطرف حرم حضرت ابوالفضل(ع) حرکت کردند. دربین راه ناگهان زنی وسط خیابان پرید تااز این‌سو به‌آنسو برود که ابتدای دسته‌بوی برخورد و روی زمین غلطید و چون افراد دسته مزبور بی‌اندازه زیاد بودو قادر بکنترل خود نبودند ، بی‌اختیارهمگی‌روی همدیگرانباشته شدند ودراثر گرما و فشارو خفگی ۲۳ نفر کشته و ۴۹ نفر زخمی گردیدند .

گرچه‌این حادثه عزای کربلا را شدیدتر ساخت و مردم را در ماتم فرو برد، مع‌الوصف مراسم‌عزاداری همچنان ادامه یافت . بمحض وقوع این حادثه، استاندار کربلا،جریان را تلگرافی بوزارت داخله عراق اطلاع دادو علاوه بر پزشکانی که در کربلا آماده بودند ، یك‌هیئت پزشکی از بغداد به کربلا اعزام گردید .

جنازه مقتولین پریروز و دیروز در کربلا ضمن دسته های عزاداری تشییع شدو مجالس ختم از طرف مردم برگزار گردید .

نیمه شب عضو سابق انجمن شهر را بضرب گلوله کشتند

مرحوم حاج‌حسین ملك‌پور

خبرنگار ما درآمل گزارش‌داد: دیشب حاج‌حسین‌ملك‌پور عضوسابق انجمن شهر آمل که‌یکی‌از خرده‌ـ مالکین این شهرستان است ، در قریه «روآور» آمل هنگامی که‌در خانه‌ای‌باتفاق‌زن‌و فرزندانش‌خوابیده بود بضرب گلوله کشته شد .

وی هرسال در ایام‌تاسوعا و عاشورا در قریه مذکور مراسم عزاداری برپا میداشت و امسال هم بهمین مناسبت بقریه مزبور رفته بود .

حاج‌حسین ملك‌پور دیشب شام مهمان یکی از اهالی محل بود و پس‌از بازگشت باقامتگاه‌خود باتفاق زن‌و فرزندانش باستراحت پرداخت ولی دوساعت بعدازنیمه شب‌گذشته همسر وی باشنیدن صدای فریاد از خواب بیدارشدوبا مشاهده‌شوهرش که غرق درخون بود شیون‌کنان سایر ساکنین منزل را بکمك‌طلبید وجریان بمقامات مربوطه اطلاع‌داده شد .

طی تحقیقاتی معلوم شد که‌قاتل از شیشه شکسته پنجره اطاق لوله تفنك را بشقیقه آقای ملك‌پور گذاشته وبایك گلوله اوراکشته است .

مرحوم ملك‌پور ۵۵ سال داشت و قتل وی باعث تاسف عموم اهالی آمل شد .

سیل ۴۰۰ خانه‌راویران کرد

راه‌آهن بندرشاه ـ گرگان را سیل برد

بدنبال طغیان مجدد رودخانه‌های گرگان و جاری‌شدن سیل درقراء این ناحیه، خسارات هنگفتی ببار آمد و عدهٔ زیادی از اهالی‌بیخانمان شدند .

خبرنگار مادر بندرشاه اطلاع داد: پریروز قراء شاه‌تپه و «گامیشلی» آرخ بزرك در محاصرهٔ سیل قرار گرفت .

چهارصدخانه ویران شد

خبرنگاران مادر مشهد وکاشمر بدنبال گزارش قبلی مبنی برجاری شدن سیل مهیب در منطقهٔ «فیروز آباد» کاشمر که منجر بواردآمدن خسارات زیادی شده است گزارش دادند :

سیل چند قریه از جمله دهکده های محمودیه،علی‌آباد وحسین‌آباد فیروزآباد کاشمر را محاصره‌کرده وتابحال بیش‌از چهارصدخانه ویران وصدها هکتار مزرعه در قراء مذکور منهدم گردیده و درحدود یکهزار راس گاو وگوسفند و اسب وشتر کشاورزان طعمه سیل شده است.

اولین اکیپ امدادی شیروخورشید سرخ مشهد ، صبح پریروز وارد کاشمر شد وافراد آن ، به کمك آسیب‌دیدگان شتافتند ،

ورود نماینده اعزامی

پریروز آقای منصوری نماینده اعزامی شیروخورشید سرخ‌مرکزوارد کاشمر شد وهمراه‌عده‌ای برای‌بازدید وضع سیلزدگان عازم آن مناطق گردید

جاده ها را سیل برد

ساعت یك بعد از ظهر دیروز تگرگ شدیدی‌در تربت حیدریه‌بین بخش های «کافر قلعه» و «رباط سفید» بارید و بدنبال آن سیل عظیمی جاری شد و جاده شوسه را در چند قسمت خراب کرد .

برای مرمت راه از طرف اداره راه استان اقدام شده است .

سیل راه‌آهن رابرد

خبرنگار ما اضافه‌کرد، براثرجاری شدن سیل،قسمتی‌از خط‌آهن‌ایستگاه «سبزدشت» واقع دربین بندرشاه ـ گرگان ازبین رفت و بهمین جهت قطارمسافری تهران ـ گرگان فقط تا بندرشاه میتواند بیاید و تاترمیم‌خط آهن همین‌وضع برقرار است .ضمنا دیروز جنازهٔ‌سرباز وظیفه جوانخسروی در خواجه‌نفس هنگام کمك به سیلزدگان طعمهٔ سیل شده‌بود

هرگز نمایش فیلمی در تهران چنین‌غوغائی بپانکرده‌است

ازصبح ۵شنبه درسینماهای ب.ب.سعدی

آتلانتیك ـ ایفل ـ وبرنامه افتتاحیه درایوین سینما

دیروز ـ امروز ـ فردا بعنوان یکی ازپرفروش ترین فیلم های سال اروپا شناخته شده

دیروز ـ امروز ـ فردا رکورد فروش کلیه فیلمهای‌خارجی را درآمریکا شکسته است

وبالاخره بانمایش فیلم «دیروز ـ امروز ـ فردا» یکبار دیگر «سوفیالورن» را بصورت آنچه سینمای ایتالیا بدنیا معرفی نمود خواهید دید وخاطره فیلمهائی چون «آسیابان عشوه‌گر» و «نان وعشق و...» زنده خواهدگردید وسینمای اروپا مجددامقام‌شایسته خودرادرایران‌احرارخواهد نمود .

ورود اشخاص کمتراز ۱۸ سال برای تماشای فیلم «دیروز ـ امروز ـ فردا» ممنوع است

شروع سئانسها بعلت طولانی بودن فیلم بدینقراراست: سعدی: ۳۰ر۱۰ صبح ۱۵ر۲ـ ۳۰ر۴ـ ۴۵ر۶ـ ۹ بعد از ظهر. آتلانتیك: ۱۵ر۱۱ـ۳ـ۱۵ر۵ـ۳۰ر۷ـ۴۵ر۹ بعدازظهر ایفل: ۱۰ صبح ۱۵ر۱ـ ۳۰ر۳ـ۴۵ر۵ـ ۸ـ ۱۵ر۱۰ بعد ازظهر ب.ب : ۳۰ر۱۰صبح ۴۵ر۱ـ ۴۵ر۳ـ ۶ـ ۱۵ر۸ ـ ۱۵ر۱۰ بعدازظهر . درایوین: ۱۵ر۷ـ ۱۵ر۹ بعدازظهر

آموزشگاه نواب

چهل متری نواب«ابتدائی و متوسطه » تلفن ۹۱۹۱۲

کلاسهای انگلیسی انجمن ایران وامریکا

ثبت‌نام برای دوره آینده کلاس‌های فشرده که بین ساعات ۸تا۱۰ و ۱۰تا۱۲ صبح و۲تا۴ بعداز ظهر و کلاس های عادی که بین ساعات ۱۲½ تا۱½و ۳½تا۴½ و۴½تا۵½ بعداز ظهر تشکیل میشوند درروزهای سه‌شنبه ۱۳و چهارشنبه۱۴و شنبه۱۷و یکشنبه ۱۸اردیبهشت ماه‌جاری صبح‌ها ازساعت ۹تا۱۲ وبعداز ظهر از ساعت۳تا۷ بعمل خواهد آمد. در تمام روز های ثبت‌نام امتحان تعیین قوه‌برای داوطلبان جدید انجام خواهد شد .

کلاس های مخصوصی نیز برای کسانی که بخواهند از ابتدا شروع بتحصیل انگلیسی بنمایند دایر می باشد .

نشانی ـ خیابان شاه ـ ساختمان آلومینیوم ـ طبقه هفتم ـ تلفن ـ ۴۷۱۴۰

شماره جدید تلفن

درایوین سینما «تهران پارس»

۷۸۱۷۹۵

ازصبح پنجشنبه بابرنامه

دیروز ـ امروز ـ فردا

آ ـ ۴۲۳۰ افتتاح میشود

آگهی تغییر ساعات کار

ساعات‌کار ادارات بانك‌مرکزی‌ایران ازتاریخ‌شنبه۱۷اردیبهشت ماه ۱۳۴۵ تا اطلاع ثانوی بشرح زیرخواهد بود .

ادارات :

ایام هفته : ازساعت ۷ صبح الی ساعت ۱۳

پنجشنبه‌ها : ازساعت ۷ صبح الی ساعت ۱۲/۵

باجه‌های اداره معاملات :

ایام هفته : از ساعت ۷½صبح الی ساعت ۱۲

پنجشنبه ها : از ساعت ۷½ صبح الی ساعت ۱۱ر۵

باجه‌های عصر :

از ساعت ۱۶ الی ساعت ۱۸ر۵

بانك مرکزی ایران ـ اداره کارگزینی

آ ـ ۴۲۲۴ ـ۱ـ

• در دو حادثه رانندگی در راههای هراز و گرگان شش نفر کشته شدند

• اتومبیلی در خیابان مولوی وارد صف اتوبوس شد و دو نفر را کشت

• ۳ نفر در تهران در حوض خفه شدند

در حوادث ایام تعطیل ۴۱ نفر کشته شدند

منظره‌ای از اتومبیل سواری پس از تصادف در جاده هراز که ضمن آن ۳ تن کشته شدند

در تعطیلات تاسوعا و عاشورا ۴۱ نفر درحوادث مختلف در کهران و شهرستانها کشته شدند .

*** تصادف در جاده هراز**

عصر پریروز اتومبیل فولکس‌واگن شماره ۸۵۴۲ط ۲۶ رانندگی داود درستکار که با ۷ سرنشین از تهران بمازندران میرفت در ۸۰ کیلومتری آمل باتریلی شماره ۷۲۶۶ تصادف کرد .

دراین حادثه داود درستکار ۴۵ ساله ،نادر درستکار ۱۳ ساله و بانو مهناز قربانی ۳۵ساله (حامله) کشته شدند و چهار سرنشین دیگر اتومبیل مجروح گردیدندکه به بیمارستان‌سینا درتهران منتقل شدند .

این حادثه در پل «گزنك» روی داد. کارشناس تصادفات علت تصادف را بریدن فرمان کامیون تریلی و انحراف بچپ این کامیون تشخیص داده است .محمدعلی حیدرانی راننده کامیون بازداشت شده است .

گزارش خبرنگارما حاکی است‌که بعلت وقوع این حادثه بمدت‌کوتاهی راه آمل بند آمده بود .

سه‌تن‌از مجروحین این حادثه که شمپلا درستکار ، فرخ هاشمی‌جمارانی و سرهنك عباس قربانی نام دارند بستری هستند .

*** در ونك**

پریروز دراثر یك حادثه رانندگی درونك طفل خردسالی کشته شد . کمپرسی شماره ۴۱۷۲ برانندگی هادی ، اکبر تجارتی فرزند حسین . محمدعلی معاونیان فرزند محمدرضا، علی «کمك‌راننده» و اکبر راننده اتوبوس از ناحیه دست‌و پا بشدت مجروح و مصدوم گردیدند و به بیمارستان پهلوی یزد منتقل شدند.

کاردان فنی علت تصادف را وجود گردوخاك ، فقدان چراغ‌خطر در عقب کامیون وبی احتیاطی راننده اتوبوس تشخیص داده‌است .

● اتومبیل واژگون شد

خبرنگار ما در طالقان گزارش‌داد: سه‌روز پیش یك اتومبیل سواری به رانندگی «لایقی» از اهالی «پسندك» طالقان ، هنگام‌عبوراز قریه «زیدشت» بعلت بریدن ترمز از جاده منحرف وواژگون شد .

در این حادثه دونفر از سرنشینان اتومبیل بشدت مجروح شدند .

● تصادف اتوبوس وکامیون

خبرنگار ما در یزد گزارش‌داد: درساعت ۱۱ بعدازظهر پریروز اتوبوس شماره ۱۳۴۳ برانندگی اکبر شیری که با چند نفر سرنشین از طریق کرمان عازم تهران بود ، در ۱۲ کیلومتری یزدباکامیون کمپرسی شماره ۲۰۱۸۵۵ بشدت تصادف کرد. دراین حادثه امیر هادیان فرزند فتحعلی که‌ازونك‌میگذشت درایستگاه اتوبوس باطفل ۴ساله‌ای بنام اکبر ابری تصادف کرد واو راکشت .

*** در گنبدکاوس**

طبق گزارش خبرنگار ما درگنبد-کاوس: پریروز صبح کامیون‌ارتشی برانندگی گروهبان‌سوم‌فریدون‌مهرداد درسه‌راهی گنبد- مینودشت -بجنورد بعلت نامعلومی از جاده منحرف و واژگون گردید . براثر این‌حادثه گروهبان مزبور که برای اردوگاه مربوطه آذوقه حمل میکرد ، کشته شد. جنازه وی بعدازظهر همانروز با انجام تشریفات قانونی بخاك سپرده شد .

گزارش دیگر خبرنگارما درگنبد-کاوس حاکیست : پریروز هنگامیکه اتومبیل شماره ۳۶۳۷ برانندگی‌عباس عدالتی اهل‌مشهد و سرنشینی حسن عدالتی (پدر راننده) اکرم عدالتی (همسر راننده) وسه طفل خردسال راننده ازطریق جنگل‌گلستان واقع‌در ۱۲ فرسنگی گنبد قابوس بصوب تهران حرکت میکرد ، براثر بریدن میل‌فرمان، اتومبیل از جاده منحرف وبرودخانه پرتشد . دراین واقعه ، پدر ،همسر و ملیحه طفل خردسال راننده باوضع رقت‌باری جان سپردند وعباس ازچند ناحیه‌بدن بشدت‌مجروح ومصدوم شد اما دوطفل دیگر وی‌که درصندلی عقب اتومبیل نشسته‌بودند، هیچگونه آسیبی ندیدند .

نیمه شب عاشورا در یکی از دهات اردبیل

سقف مسجد فرو ریخت و ۱۱ نفر کشته شدند

نیمه شب عاشورا در قریه «دول» واقع در ۳۵ کیلو متری اردبیل ، هنگامیکه اهالی در مسجد قریه مشغول عزاداری بودند ، ناگهان قسمتی از سقف شبستان مسجد فروریخت .در این حادثه یازده نفر کشته و بیست ودونفر مجروح شدند .

خبرنگارما دراردبیل گزارش داده‌است: هنگامیکه‌سقف‌مسجد فروریخت، عده‌ای که‌نزدیك‌در های خروجی بودند فرار کردند واز خطرنجات یافتند ولی ۳۳ نفر از کسانیکه راه‌فرارنداشتند زیر آوار ماندند .

اهالی قریه بابیل و کلنك برای‌بیرون کشیدن اجساد و مجروحین اززیر آوار بمحل آمدند . جنازه های یازده نفر که درزیر آوار کشته شده بودند خارج گردید و ۲۳ نفر دیگر که‌مجروح شده بودند به بیمارستان های بوعلی و شیرو خورشید سرخ اردبیل انتقال یافتند .

نادر درستکار

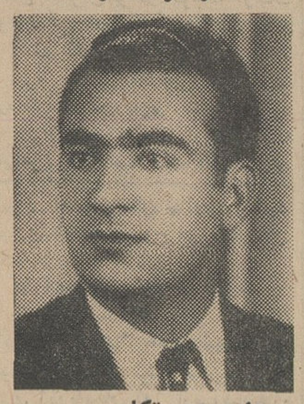

داود درستکار

*** قربانی سهل‌انگاری**

بنابگزارش خبرنگار ما در جهرم: ساعت ۱۰ بامداد پریروز دو برادر چهارده‌ساله باسامی محسن و مهدی فرزندان سید محمد علی‌زارعیان‌بقصد شکار پرنده بسه کیلومتری جهرم رفتند .

اما در بین راه ، دست‌مهدی بماشه تفنگی که همراه داشت خورد و گلوله‌ای شلیك شد و براثر اصابت آن ، محسن نقش برزمین گردید

چندنفر کشاورز محسن را که بشدت مجروح شده بود به بیمارستان رساندند ولی بعلت خونریزی شدید، موفق به نجات او نشدند و محسن در بیمارستان درگذشت .

غرق شد

خبرنگار ما در خواجه نفس گزارش داد : پریروز یکی از ما شیلات خواجه نفس بنام سرباز پیمه جواد خسروی زاده که بایکنفر دیگر سوار قایق شده‌بودواز رودخانه خواجه‌نفس میگذشت . دروسط رودخانه قایق واژگون شد . در نتیجه سرباز مزبور غرق گردید ولی یکنفردیگر که‌بهروز جشن پرگان‌نام داشت شناکنان خود را نجات داد . هنوزجنازه سرباز

بقیه درصفحه ۱۳

خانواده های خوش سلیقه فقط

چای چهل طوطی

انتخاب میکنند تلفن ۲۹۴۵۹

در سینماهای **ماژستیک**

دنیا. نادر. مراد. رامسر. جهان

کارون. فلور. ماندانا. امپریال

سامووئل خاچیکیان تقدیم میکند

سه عصیانگر سینمای ایران

آرمان

بوتیمار

بیک ایمانوردی

در فیلم

عصیان

باشرکت: آذر حکمت شعار ○ لیلا فروهر

با معرفی سه چهره جدید و درخشان: فرشید فرزان ○ فرخنده ○ مینا

برنامه سینماهای

نیاگارا - سانترال - تاج - متروپل - امپایر

فانتوماس را دیدید ولذت بردید منتظر باشید تا این موجود خارق‌العاده بابازگشت خود شمارا مسحورکند

ژان ماره

میلن دومونژو ○ لوئی دوفونس

در فیلم **بازگشت فانتوماس**

فیلمی از آندره اوندبل

این فیلم یکی از ده فیلم پرفروش سال ۱۹۶۵اروپااست‌ولوئی دوفونس‌کمدین محبوب سینمای فرانسه دراین فیلم‌محشر میکند .

یکروز بودجه نظامی

بقیه از صفحه اول

ایران معادل یکروز بودجه نظامی خودرا برای پیکار جهانی علیه‌جهل وبیسوادی در سراسرجهان‌دراختیار یونسکو قرارداد .

پیام شاهنشاه

بسران کشورهای‌جهان درباره‌مبارزه‌با‌بیسوادی

اعلیحضرتا (عالیجناب) همانطوری‌که استحضاردارید کنگره مبارزه با بیسوادی که‌در پیام مورخه ۱۹ اکتبر ۱۹۶۴ خود افتخار پیشنهاد آنرا به آن اعلیحضرت (عالیجناب) داشتم، ازتاریخ ۸ الی ۱۹ سپتامبر ۱۹۶۵ به کمک یونسکو در تهران تشکیل گردید .

کنگره بخصوص متوجه این نکته گردید که بیسوادی مسئله‌ای است جهانی که حل آن بستگی به همکاری نزدیک میان تمام کشور هادارد . همچنین عقیده کنگره بر این بود که دولتها می‌بایستی وجوه بیشتری به‌از بین بردن بیسوادی در سراسر جهان اختصاص دهند .

هنگام افتتاح کنگره درمیان منابع مالی ممکن برای نیل به این هدف ، امکان اختصاص قسمتی از هزینه های نظامی‌را برای مبارزه بابیسوادی یادآور شد م‌و همچنین اظهار نمودم که مابا ایجاد سپاه دانش در زمینه ملی در این راه قدم‌برداشته‌ایم وحاضریم که این مساعی خود را در سطح بین‌المللی بنفع‌تمام ملت ها که بابیسوادی دست به گریبان می باشند گسترش دهیم.

اینک افتخار دارم به استحضار برسانم که دراوایل سال جاری ایرانی که بودجه کشور به تصویب پارلمان ایران رسید، متعاقب توصیه های‌کنگره‌تهران تصمیم گرفتیم معادل یك روز بودجه نظامی ایران را دراختیار یونسکو قرار دهیم تابابن طریق بمبارزه علیه بیسوادی‌در جهان کمکی‌کرده باشیم. البته ریشه‌کن ساختن این بلای اجتماعی یعنی بیسوادی مستلزم صرف وقت و منابعی بیش از کمك دولت ایران می باشد ولی از طرف دیگر باید امیدوار بود که کشور های دیگر باین اقدام که برای یك کشور در حال توسعه مانند ایران‌بمنزله یك گذشت واقعی می باشد تاسی جویند تا شاید سازمان‌تربیتی‌ـ علمی و فرهنگی ملل متحد (یونسکو) بتواند امکانات مالی لازم را برای‌این عمل بسیار سودمند فراهم کند .

در حقیقت این کاری بس خطیر است و می بایستی‌برای دو پنجم مردم دنیاکه در جهل‌و بیسوادی غوطه‌ورند ، راهی به سوی‌نور ودانش و توسعه اقتصادی و اجتماعی باز کرد . باین جهت از آن اعلیحضرت (عالیجناب) تقاضا می شود که توجه خودرا به امکان شرکت‌در انجام این کار بشر دوستانه معطوف سازند . رجاء واثق دارم که مساعی مشترك مابرای پشتیبانی از اقدام یونسکو در این زمینه به مثابه یك گام تاریخی در راه پیشرفت‌وسعادت تمام افراد بشر خواهد بود .

شاهنشاه آریامهر در پیامی که بهمین مناسبت برای آقای رنه‌ماهو مدیر کل سازمان یونسکوفرستادند خاطرنشان نمودند که «باستی امیدوار بودکه کشور های دیگریه این اقدام که برای کشوری درحال توسعه مانند ایران توام با یك از خودگذشتگی واقعی میباشد تاسی جویند .»

شاهنشاه همچنین طی ارسال‌پیام هائی برای سران دول جهان اظهار امیدواری کرده‌اند که بدنبال‌اقدام ایران ، کشورهای دیگر نیز در همین راه گام بردارند تا سازمان تربیتی ، علمی و فرهنگی ملل‌متحد بتواند وجوه لازم را برای اجرای این عمل بسیار مفید بدست آورد».

تخصیص یك روز بودجه نظامی ایران بمبارزه جهانی بابلای جهل‌و بیسوادی که گریبانگیر دوپنجم از مردم جهانست بانحسین آمیخته‌با اعجاب مقامات سازمان تربیتی ـ علمی وفرهنگی ملل‌متحد«یونسکو» وهمچنین مقامات سازمان‌ملل‌مواجه گشته‌است و خبرگزاری های عالم گزارشهای مفصلی درباره اقدام بیسابقه شاهنشاه آریامهر وهمچنین متن پیام شاهنشاه رابمدیر کل یونسکو و سران دول جهان مخابره کرده‌اند .

متن پیام شاهنشاه

پاریس ـ ۲ مه ـ خبرگزاری فرانسه ـ امروز از طرف شاهنشاه ایران هفتصد هزار دولار بعنوان سهمیه کمك استثنائی برای مبارزه با بیسوادی به «رنه‌ماهو» مدیر کل سازمان یونسکو پرداخت شد .

شاهنشاه ایران ضمنا نامه‌ای باین شرح برای «رنه‌ماهو» ارسال داشته‌اند :

جناب مدیرکل ـ همانطور که بخاطر دارید هنگام افتتاح کنگره وزیران فرهنك به‌منظور مبارزه با بیسوادی اظهار داشتم که باتوجه‌به فقدان منابع مالی که گریبانگیر بسیاری از کشورهای مبتلابه آفت بیسوادی میباشد‌همبستگی‌بین‌المللی میتواند و بایستی نقشی اساسی‌ایفا نماید و نیز متذکر شدم که ازمیان منابع ممکن برای تامین وجوه‌لازم برای این منظور شاید یکی هم‌این باشد که از دول جهان خواسته‌شود قسمت کوچکی از بودجه نظامی خودرا به‌این امر اختصاص دهند و همچنین یادآور شدم که ما بسهم خود با ایجاد سپاه‌دانش‌درچهارچوب ملی دراین راه گام برداشته‌ایم و آماده‌ایم آنرا بسود تمام مردم‌جهان در سطح بین‌المللی گسترش دهیم اینك باکمال مسرت اعلام میدارم که در آغاز سال جاری ایرانی که بودجه کشور بتصویب پارلمان‌رسید بدنبال اظهارات شهریور گذشته‌ام ومتعاقب توصیه‌های کنگره تهران تصمیم گرفته‌ایم معادل یك روز بودجه نظامی ایران را در اختیار سازمان تربیتی ـ علمی و فرهنگی ملل متحد (یونسکو) قرار دهیم تا بدین‌وسیله به پیکار بابیسوادی در سراسر جهان کمکی نموده‌باشیم.

بدون تردید ریشه‌کن‌ساختن‌این بلای اجتماعی یعنی بیسودای در سراسر جهان مستلزم صرف وقت ومنابعی بیش از کمك دولت ایران میباشد ولی از سوی دیگر بایستی امیدوار بود که کشورهای دیگربه این اقدام که برای کشوری درحال توسعه مانند ایران توام با یك از خود گذشتگی واقعی میباشد تاسی جویند و شاید سازمان تربیتی ـ علمی‌وفرهنگی ملل متحد«یونسکو» بتواند اعتبارات ویژه‌ای جهت بثمر رسانیدن یکی از ضروری‌ترین اقدامات راجهت پیشرفت اقتصادی، اجتماعی و فرهنگی بشریت بدست آورد .

خوشوقتم که اجرای توصیه‌های کنگره تهران در سال ۱۹۶۶ مصادف بابیستمین سالگرد تاسیس یونسکو که تاچند ماه دیگر آنرا جشن خواهید گرفت میباشد.ازاین‌فرصت استفاده نموده از صمیم قلب آرزومندیم که کوشش های آن سازمان در زمینه مبارزه بابیسوادی و همچنین در زمینه های مهم‌دیگر از قبیل تعلیم و تربیت ـ علوم‌و فرهنك قرین موفقیت گردد.

مصاحبه فرستاده مخصوص شاهنشاه

آقای فریدون هویدا فرستاده مخصوص شاهنشاه و معاون وزارت امور خارجه ایران اظهار داشت که شاهنشاه نامه هائی خطاب بکلیه سران کشور های جهان فرستاده‌اند و ازآنها خواسته اند که سهمیه کمك خود را «هرقدر هم ناچیز»باشد برای‌یونسکو بفرستند .

«رنه ماهو» مدیر کل یونسکو در یك کنفرانس مطبوعاتی ضمن اظهار نظر درباره هدیه شاهنشاه ایران‌گفت این هدیه نه تنها بخودی خود حائز اهمیت زیاد است بلکه از نظر نتایجی که از آن گرفته میشود دارای اهمیت فراوان است .

رنه ماهو گفت بودجه نظامی‌کشور های جهان بالغ بریکصد هزارمیلیارد دلار میشود . اگریك سیصد و شصت وپنجم این بودجه برای مبارزه با بیسوادی اختصاص داده‌شود نیروی قطعی و موثری بوجود خواهد آمد.

«رنه ماهو» خاطر نشان ساخت که در حال حاضر یونسکو سه طرح‌بزرك درنقاط مخصوص سه‌کشور بموردا‌جرا گذاشته است باینقرار :

۱ ـ الجزایر ـ ۵ میلیون و ۸۵۰ هزار دلار برای چهار سال در سه منطقه .

۲ ـ ایران ـ ۳ میلیون و ۸۵ هزار دلار بمدت چهار سال در سه منطقه .

مالی ـ ۳ میلیون و ۲۰ هزاردلار برای چهار سال در دومنطقه

ضمنا آقای هویدا مساعی کشور خود رابرای‌مبارزه با بیسوادی متذکر شده و اظهار داشت که چهار سال‌پیش سپاه دانش در ایران تاسیس شد ودر سال جاری شماره آنها به ۱۴ هزار نفر رسیده است .

این جوانان مدت خدمت نظام ـ وظیفه خود را به کار آموزش وبا سواد کردن اطفال روستاها میگذرانند وباین ترتیب اکنون حتی اطفال‌دهاتی که فاقد راه هستند از نعمت آموزش ابتدائی و بهره مند میشوند .

تشویق ملل جهان

خبرگزاری یونایتد پرس گزارش میدهد که شاهنشاه ایران با تخصیص یك روز بودجه نظامی کشور خود به‌پیکار جهانی با بیسوادی گام‌دیگری در راه تشویق ملل جهان باختصاص قسمتی از هزینه های نظامی خود باین کار برداشته‌اند ـ ایران با ایجاد سپاه دانش مرکب از جوانانیکه بجای خدمت نظام در نقاط روستائی بتدریس میپردازند توانسته صدها هزار نفر بیسواد را باسواد کند .

عکس‌العمل پیام شاهنشاه

بدنبال قرائت پیام شاهنشاه در شورای اجرائیه یونسکو درپاریس نمایندگان کشور های مختلف در تایید و تحسین پیشنهاد شاهنشاه آریامهر مطالبی ایراد کردند .

نماینده برزیل گفت تشکیل چنین صندوقی‌از سال ۱۹۵۴ آرزوی همه‌بوده است . وی گفت تخصیص یکروز بودجه نظامی باین صندوق همانطور که ایران کرده آغازکار است .

وی اظهار امیدواری کرد که درآینده کشور های دیگرازابتکار شاه ایران پیروی کنند و مخارج یك هفته و یایك ماه ارتش را به مبارزه جهانی بر ضد بیسوادی اختصاص دهند .

ـ نماینده رومانی گفت ابتکار شاهنشاه ایران که به تشکیل کنفرانس تهران منجر شد بخودی خود یك موفقیت ارزنده است .

اگر شاه ایران این سیاست را ادامه دهد موجب خشنودی من خواهد شد .

وی گفت ژست شاه نه تنها از نقطه نظر مادی‌بلکه بیشتر از جهت اخلاقی و معنوی اهمیت دارد .

نماینده رومانی اظهار امیدواری کرد که کشور های دیگر نیز از این سیاست پیروی کنند . وی ازنماینده ایران خواست که‌مراتب قدرشناسی رومانی را به شاهنشاه ابرازدارد .

ـ نماینده ساحل عاج گفت این اقدام یك اقدام منحصر بفرداست و باید حداکثر تبلیغ در باره آن بعمل آید. وی از یونسکوخواست که از همه کشور های عضوبخواهد که با این صندوق همکاری کنند.

ـ نماینده ترکیه از یونسکو و شورای اجرائیه آن خواست که پیامی به‌شاهنشاه ایران ، آن‌پادشاه بزرك بفرستد و تشکرات خود را ابراز دارد و حمایت کامل خود را از ابتکار معظم‌له اعلام کند .

(سر مقاله فردای اطلاعات باین امر اختصاص خواهد داشت‌ودرمورد این اقدام شاهنشاه بتفصیل سخن خواهد رفت .)

ضایعه اسفناك

باکمال تاسف اطلاع یافتیم که حضرت‌حجةالاسلام آقای‌سید محمد شجاعی‌امام جمعه سمنان دار فانی‌را بدرود گفته‌اند فقید سعید قریب هشتادسال قبل دریك‌خانواده‌متدین و علم و تقوی در سمنان متولد گردید .

پس از سالها تحصیل‌و کسب علوم مدتها از محضر عالم معروف‌مرحوم حاجی ملاعلی حکیم الهی سمنانی درك فیض نموده و از شاگردان برجسته و مورد توجه استادبوده‌اند پس از فوت مرحوم‌حاجی‌ملاعلی‌برای ادامه تحصیل بمشهد مقدس‌عزیمت و از محضر علمای بزرك معارف اسلامی را فرا گرفتند سپس‌بموطن اصلی خود مراجعت و سالها امامت جمعه و جماعت سمنان را عهده‌دار بودند . از سال ۱۳۳۷ از سمنان به تهران آمدند و تا آخر عمر اوقات خودرا بعبادت و مطالعه می گذرانیدند .

مجالس ترحیم و یاد بود

با کمال تاثر و تاسف درگذشت شادروان **زین‌العابدین سالار بهزادی** نماینده سابق‌مجلس شورایملی که از رجال و خدمتگزاران لایق بوده‌اند و در اثر حادثه اتومبیل در راه‌بم‌اتفاق افتاده به اطلاع میرساند . مجلس ترحیم آن فقید سعید از ساعت ۹ الی ۱۱ صبح روز پنجشنبه ۱۵ اردیبهشت ماه جاری در مسجد مجد منعقد خواهد بود .

رئیس مجلس شورایملی ـ مهندس عبداله‌ریاضی

با نهایت تاثر و تاسف فقدان شادروان **زین‌العابدین سالار بهزادی** نماینده سابق‌مجلس شورایملی و عضو شورای عالی حزب مردم که از رجال خدمتگزار بوده‌اند به اطلاع عموم هم مسلکان محترم میرساند . مجلس ختم آن فقید سعید روز پنجشنبه ۱۵ اردیبهشت ماه جاری از ساعت ۹ الی ۱۱ در مسجد مجد منعقد خواهد بود .

دبیرکل حزب‌مردم ـ پروفسور یحیی عدل

فراکسیون پارلمانی حزب مردم بدینوسیله درگذشت مرحوم **زین‌العابدین سالار بهزادی** نماینده سابق مجلس شورایملی و عضوشورای عالی حزب مردم را باطلاع عموم هم مسلکان محترم میرساند . مجلس ختم آن فقید سعید روز پنجشنبه پانزدهم اردیبهشت ماه جاری از ساعت ۹ الی ۱۱ صبح در مسجد مجد منعقد خواهدبود .

سناتور عدل . سناتور عباسی . سناتور علامه وحیدی . دکتر اسدی . دکتر اسفندیاری. امام مردوخ . ایلخان . دکتر مهندس‌بهبودی . دکتر پورهاشمی . علی رجائی . دکتر جعفری . دکتر حسینی . رامبد.دکتر رمضانی .ساگینیان. دکتر سعید حکمت . فخر طباطبائی .طهماسبی. مجید بختیار . ملکشاه ظفر . محسن موقر . مهندس والا

نمایندگان کرمانی مجلس شورای ملی با کمال‌تاثروتاسف درگذشت‌شادروان‌**زین‌العابدین سالار بهزادی** نماینده سابق مجلس شورایملی و محمد رفیع انصاری را که در اثر سانحه اتومبیل در راه‌میرساند. مجلس ترحیم از ساعت ۹ الی ۱۱ صبح روز پنجشنبه ۱۵ اردیبهشت ماه جاری در مسجد مجد منعقد خواهدبود .

دکتر اسفندیاری . تقی زند . محدث‌زاده . شفیعی پورکرمانی . نوربخش . اولیاء

با کمال تاسف فوت ناگهانی مرحوم **زین‌العابدین سالار بهزادی** نماینده سابق‌مجلس شورایملی **و محمد رفیع انصاری** که در اثر حادثه اتومبیل بوده باستحضار منسوبان و آشنایان میرساند . مجلس ختم آن دو مرحوم‌از ساعت ۹ الی ۱۱ صبح روز پنجشنبه ۱۵ اردیبهشت ماه جاری در مسجد مجد منعقداست.

اسحق ابراهیمی آقازاده کرمانی

خانواده های سالار بهزادی . انصاری . عامری . ابوعامری . بهزادی . امیر بهزادی . کلانتری . بهجت عامری .ابراهیمی . بهزادپور. مرآت اسفندیاری . اسفندیاری . ناصری . سجادی . ظهیری . تدین . اسعدپور . فروتن. قوامی . حکیمی . پیرزاده . قطب . آشوری . شاهین سا . ضیاابراهیمی . افخمی . شوقی. معیری . وزیری . رئیسی . اسدی . سرهنك زاده . اعتضادی . رفیعی . لاری زاده . یزدی . اسعدزاده . طاهری . احمدی . مجدنوابی صرام. شهابی . امانی . بهمنیار . نادری

با کمال تاسف فاجعه دلخراش فقدان مرحوم **زین‌العابدین سالار بهزادی و** مرحوم **محمد رفیع انصاری** که در حادثه‌تصادف اتومبیل در راه بم اتفاق افتاده باطلاع اقوام و دوستان میرسانند . مجلس ختم آندو فقیدسعید روز پنجشنبه پانزدهم اردیبهشت ماه جاری از ساعت ۹ الی ۱۱ صبح در مسجد مجد منعقد خواهد بود .

بمناسبت چهلمین شب درگذشت خلد آشیان سلالة السادات مرحوم **آسید اسدالله میر دامادی** که تمامی عمر خود را در اعمال صالحه و خیریه مصرف نموده فردا شب (شب پنجشنبه) ۱۵ اردیبهشت مصادف با سوم شهادت جد بزرگوارش حضرت خامس آل‌عبا و علیه السلم) از ساعت ۷ الی ۹ بعد از ظهر جهت شادی روح او مجلسی بنام حضرت ابا عبدالله الحسین روح العالمین له الفداء برقرار است . در مسجد نوروز زاده واقع درخیابان نوروز زاده بی سیم نجف آباد بدیهیست‌ارحام و دوستان شرکت خواهند فرمود و نیز بهمین مناسبت در تخت فولاد اصفهان در روز جمعه از ساعت ۲ تا ۵ بعداز ظهر بر سر مزار واقع در تکیه سیدرضی مجلس برقرار است .

سید جعفر میر دامادی . حاج سید حسن میر دامادی . دکتر سید مجید طوسیان . دکتر محمود رضای الهی . حاج میرزا علی محمد سبزواری . سید ضیاءالدین میر دامادی . سید محمد ظهیر میر دامادی . سید روح‌الله ظهیر میر دامادی .

فاجعه مولمه فوت جناب آقای **سالاربهزادی** درکرمان و جناب آقای **محمد رفیع انصاری** را باطلاع دوستان میرساند . روز پنجشنبه‌صبح در مسجد مجد ختم آقایان منعقد است متوقع است که دوستان‌برای تسلی بازماندگان‌شرکت فرموده روح آنمرحومان را شاد فرمایند .

سید جعفر بهبهانی

با نهایت تاسف مرك‌دردناك شادروان آقای **زین‌العابدین سالار بهزادی** و مرحوم **محمدرفیع انصاری** را که در سانحه اتومبیل در بم‌اتفاق افتاده‌است و هردو از خانواده‌های بزرك‌واصیل کرمان میباشند باطلاع دوستان گرام میرساند. ضمن ابراز کمال تاثر این مصیبت را بخاندان گرامی آنها تسلیت گفته از خدایتعالی برای همگی شکیبائی و اجر جزیل مسئلت داریم و بهمین مناسبت مجلس ختمی نیز از ساعت۹ الی ۱۱ صبح روز پنجشنبه ۱۵ اردیبهشت ماه جاری در مسجد مجد منعقد میباشد .

رضا حکمت (سردار فاخر) . حسام‌الدین دولت‌آبادی .علی‌محمددهقان .موسوی بهبهانی. ابوالقاسم هرندی .مرتضی‌حکمت ۱ـ۲

خانواده های :لاجوردی . باوندی .جزائری. گل‌گلاب . شیرازی . هاشمی . کرمانشاهی . صدر الحفاظی . عون جزائری . احمد سرتیپ. پروردین . ضرغامی . زهری . تریمان .مالکی . رادسر . غزوینیان . مداوی . دولت خواه . شریفی . ارجمند . ابراهیمی

با کمال تاسف درگذشت شادروان**بانوفاطمه لاجوردی** همسر تیمسار سرلشگر باوندی را در شیراز به استحضار میرساند . مجلس ختم مردانه روز سه‌شنبه ۱۳ اردیبهشت ماه در مسجد وکیل شیراز و ختم زنانه از ساعت ۱۶ الی ۱۸ روز چهارشنبه ۱۴ر۲ر۴۵ در تهران میدان عشرت آباد اول خیابان خواجه نصیر طوسی شماره ۱۹۶ منزل شیرازی و مراسم یادبود روز هفت در عصر روز پنجشنبه ۱۵ اردیبهشت در صحن مطهر حضرت معصومه علیهما السلام برگزار میگردد وسیله ایاب و ذهاب به قم در عشرت آباد منزل آقای‌شیرازی آماده میباشد .

به تیمسار سرلشگر باوندی و سایر افراد خانواده های محترم عزادار مصیبت وارده را تسلیت میدهیم .

سازمان برنامه با نهایت تاسف درگذشت ناگهانی آقای **مهندس محمد علی ودادی** یکی از مهندسان عالیرتبه خود را باطلاع دوستان و همکاران میرساند . مجلس ترحیم آن فقید روز پنجشنبه ۱۵ اردیبهشت ماه ۱۳۴۵ ساعت ۴ تا ۶ بعداز ظهر در مسجد مجد برگزارمیشود.

سازمان برنامه

شرکت سهامی کارخانجات ایران بانهایت تاسف درگذشت شادروان **مهندس محمد علی ودادی** مدیر عامل سابق شرکت سهامی‌توسعه کشت پنبه را باطلاع همکاران و دوستان می‌رساند . مجلس ختم آن مرحوم روز پنجشنبه ۱۵ اردیبهشت ماه جاری از ساعت ۴ تا ۶ بعد ازظهر در مسجد مجد منعقد میباشد .

شرکت سهامی کارخانجات ایران

خانواده های : ودادی . حیدری . طاهباز. دکتر شفیع امین . میر جهانگیری . نخعی . وهابی . گرمان

با کمال تاسف و تاثر درگذشت ناگهانی شادروان **مهندس محمد علی ودادی** کارمند عالیرتبه سازمان برنامه‌را باطلاع اقوام‌وآشنایان ودوستان میرساند . مجلس ترحیم مردانه‌فقید سعید روز پنجشنبه پانزدهم م‌اردی بهشت ماه ا زساعت ۴ الی ۶ بعد از ظهر در مسجد مجد و مجلس ترحیم زنانه و مردانه دیگری بهمین مناسبت از جمعه شانزدهم اردیبهشت ماه از ساعت ۹ الی ۱۱ در خانقاه صفی علیشاه واقع در خیابان صفی علیشاه منعقد است .

بخانواده محترم ودادی بویژه بازماندگان آن مرحوم مصیبت وارده را تسلیت میدهیم .

سپاسگزاری

بدین وسیله از کلیه سروران معظم‌ودوستان و همکاران گرامی و بستگان محترم که در مراسم تشییع جنازه و ختم وهفته برادرعزیزمان **محمود دانشور** شرکت فرموده یا کتبا وبوسیله جرائد و نامه و تلگراف ابراز لطف و همدردی فرموده‌اند سپاسگزاری نموده چنانچه بعلت تالمات روحی در عرض تشکر حضوری تاخیری رخ دهد پوزش میطلبیم . **خانواده دانشور**

از سروران گرام و دوستان و آشنایانی که در مصیبت وارده اظهار همدردی فرمودند صمیمانه سپاسگزارم . **علی سرداری**

جناب آقای اکبر امینی

درگذشت پدرارجمندت رابکلیه‌بازماندگان مخصوصا بجنابعالی تسلیت عرض مینمائیم .

حاج حسینعلی گرجی . مصطفی گرجی

درگذشت ناگهانی **بانو فاطمه نیکوبنیاد راد** را باطلاع دوستان و اقوام میرساند . مجلس ترحیم آنمرحومه روز چهارشنبه (فردا) از ساعت ۳ الی ۵ بعد از ظهر در مسجد قندی واقع در خیابان خانی آباد منعقد میباشد .

احمد وعلی نیکو بنیاد راد . ابوالقاسم و خسرو کردبچه

مصیبت وارده را بعموم بازماندگان آنمرحومه تسلیت میدهیم .

خانواده های : قرشی . عرب . نخعی . وهابی . جراحی . ابراهیمی . رضوانی .عدمی. ودادی . علیین . ناجی . حیدری . طباطبائی . وحدتی

با کمال تاسف درگذشت **بانو رفعت‌السادات قرشی** را باستحضار اقوام و دوستان‌میرسانند. مجلس ترحیم بعلت تصادف با ایام سوگواری منعقد نگردید . مراسم شب هفت آن مرحومه از ساعت ۱۵ الی ۱۸ روز چهارشنبه ۱۴ اردیبهشت در ابن‌بابویه مسجد ماشاءاله‌برگزار میشود .

بعموم بازماندگان آنمرحومه تسلیت میدهیم.

با نهایت تاسف و اندوه فوت ناگهانی مرحوم **حاج نعمت‌اله هرندی پور** را باطلاع دوستان میرساند . مجلس تذکر فقید سعید از ساعت ۴ تا ۶ بعداز ظهر روز چهارشنبه ۱۴ اردیبهشت ماه جاری در مسجد مجد منعقد می باشد .

دکتر مظفر بقائی کرمانی

جمعیت کرمانیهای مقیم تهران با کمال تاسف درگذشت نابهنگام مرحوم **حاج‌نعمت‌اله هرندی پور** را باطلاع همشهریان ارجمند می‌رساند . مجلس ختم آن مرحوم روز چهارشنبه ۱۴ اردیبهشت ماه جاری از ساعت ۴ تا ۶ بعد از ظهر در مسجد مجد منعقد خواهد بود .

رئیس جمعیت کرمانیهای مقیم مرکز ـ سید محمد هاشمی

با کمال تاثر و تاسف درگذشت ناگهانی مرحوم **حاج نعمت‌اله هرندی پور** را باطلاع دوستان و اقوام میرساند . مجلس ختم آن فقید سعید روز چهارشنبه ۱۴ اردیبهشت ماه جاری از ساعت ۴ الی ۶ بعداز ظهر در مسجد مجد منعقد خواهد بود .

دکتر رضا صحت . ابوالقاسم هرندی . دکتر طاهری . مهندس میر حسینی . حاج غلامعلی مرشد . عبدالحسین مرشد .علی‌مرشد. جواد مرشد . محمد طاهری . احمدهرندی‌پور. رضا هرندی‌پور . حاج محمود فصیحی . دکتر فصیح‌پور . دکتر فکوری . دکتر محمد علی امینی . فصیح اعظم . مهندس اسلام‌پناه .رضا هرندی فصیح . فصیح زاده . فصیح . دکتر انازی . حسین نمازیان . محمود نمازیان

بعموم بازماندگان آنمرحوم تسلیت میدهیم .

با نهایت تاسف درگذشت شادروان **علی اشرف رخشا** پدر ارجمند سرهنك مسرور رخشا را باطلاع دوستان و آشنایان میرساند. مجلس ترحیم فقید سعید روز پنجشنبه ۱۵ اردی بهشت ماه از ساعت ۴ تا ۶ بعداز ظهر در مسجد سجاد خیابان شاه نرسیده بچهار راه گیتی و ختم زنانه در همانروز و ساعت در خیابان فروردین ناهید کاشی ۱۶۰ منعقدخواهد بود .

الاحقر محمدعلی مسئله‌دان

سرهنك مسرور رخشا . فرج‌اله نعمت زاده . حمید رخشا . قاسم کیانی نژاد .اسداله معارف . سرهنك منصور منصوری . سرهنك حسین وجدانی . میرزا آقا شکوئی . بیوك خان شکوئی . حسن شاهیده . کریم صدقی زاده. عباس نعمت‌زاده . علی رجبی . میر اسمعیل طاهری

بعموم بازماندگان آنمرحوم تسلیت میدهیم .

تسلیت

تیمسار سرلشگر باوندی

با نهایت تاسف مصیبت وارده را از طرف خود ـ افسران و درجه داران‌ارتش‌دوم بحضور تیمسار ارجمند و خانواده گرامی تسلیت عرض مینماید . **سپهبد فریدون جم**

سرکار ستوان یکم ماهتابانی

با نهایت تاسف از طرف افسران وهمردیفان و درجه‌داران وافراد پلیس‌تهران مصیبت وارده را بسرکار و بازماندگان محترم‌تسلیت میگوید.

سرهنك ستاد مهدی رحیمی

جناب آقای محمد مرتضوی

درگذشت مادر گرامی شما باعث تاسف فراوان گردید ما را هم در غم‌خود شریك بدانید.

مهربان منشنی . محمد درویش . علی‌بهنام

همکار محترم خانم زهرا غفاری

کارمندان و مربیان دبستان مستوفی‌مصیبت وارده را تسلیت میگویند .

مصیبت وارده را بدوست عزیزمان‌سرکار ستوان یکم ماهتابانی صمیمانه تسلیت عرض مینمائیم .

ستوان یکم خسروی . ستوان‌یکم‌طبیبی

تقویم و اطلاعات

سه‌شنبه ـ سیزدهم‌اردیبهشت ماه ۱۳۴۵ ـ یازدهم محرم الحرام ۱۳۸۶ ـ سوم مه ۱۹۶۶
اذان صبح ساعت ۳ و۳۰دقیقه
طلوع آفتاب ساعت ۵ و۱۰ دقیقه غروب آفتاب ساعت ۶ و ۴۳ دقیقه

پیش‌بینی هوا

هوای نواحی بلوچستان و کرمان وشهرستان های‌جنوبی صاف تا کمی‌ابری خواهدبود. هوای تهران و بقیه نقاط‌بطور کلی نیمه ابری که در بعضی ساعات تمام ابری همراه با بارندگی های پراکنده و رعد و برق در نواحی کوهستانی میباشد .

گرمترین نقطه آغاجاری حداکثر ۴۰ درجه و حداقل ۳۰درجه سردترین نقطه‌تبریز حداکثر ۱۶ درجه و حداقل۸ درجه بوده‌است حداکثردرجه حرارت تهران ۲۹ درجه و حداقل ۲۰ درجه .

اطلاعات

سه‌شنبه
- یازدهم محرم ۱۳۸۶
- سوم مه ۱۹۶۶
- شماره ۱۱۹۶۶
- سال چهلم

قرارداد بازرگانی ایران و مجارستان امضاء شد

● ایران به مجارستان فیلم سینمائی و روغن نباتی صادر میکند

صبح امروز قرارداد بازرگانی ایران ومجارستان که مدت اجرای آن سه سال می‌باشد در دفتر وزیر اقتصاد امضاء شد .

طبق این قرارداد که آقایان دکتر رکن‌الدین سادات کهرانی معاون وزارت اقتصاد و «جنوباتزونی» معاون اول وزارت بازرگانی خارجی مجارستان به نمایندگی از طرف دولتهای خود آنرا امضاء کردند، حجم مبادلات دوطرف درسال اول ۱۳میلیون دلار درسال دوم ۱۴٫۶ میلیون دلار ودرسال سوم ۱۶٫۳ میلیون دلار خواهد بود .

طبق قرارداد مزبور اقلام مهم صادراتی ایران عبارت است از نفت، سالیانه در حدود یك میلیون دلار، مواد پتروشیمی که مذاکرات و نتیجه قطعی آن بعدا روشن خواهد شد ، پنبه ، فیلم های فارسی ، آردماهی، توتون، روغن‌نباتی ، پوست ،روده ، موم ، فرش ، پارچه‌های پشمی ، پتو، تریکو ،پارچه نخی خام ،فیروزه ، چوب‌صنعتی ،سنگهای‌معدنی ،کنجاله، خشکبار ،خرما ،سبزی خشك ،برنج، لیموترش ،اقلام مهم وارداتی ایران نیز از مجارستان شامل شکر ،مواد شیمیائی ،فیلم عکاسی ، ماشین تراش ماشین‌آلات کشاورزی ، ماشین آلات صنعتی ، ماشین های الکتریکی ، ترانسفورماتور، فشارقوی ایزولاسیون، کابل، آهن‌آلات ووسایل علمی و لابراتوار و طبی‌خواهد بود .

اجرای قرارداد بازرگانی ایران و مجارستان از چهاردهم خرداد ماه آینده که‌قرارداد بازرگانی سالیانه دوکشور باتمام خواهد رسید آغاز میشود .

میزان صادرات نفت ایران به مجارستان سالیانه یك میلیون تن پیش‌بینی شده که ارزش آن ۱۵ میلیون دلار است .

آقای هویدا نخست‌وزیر و چند تن از آقایان وزراء درمراسم سوگواری خامس آل‌عبا در مسجد آذربایجانی ها شرکت کردند .

در عکس بالا آقایان هویدا نخست‌وزیر ، دکترشاهقلی وزیر بهداری، مهندس رستوده و مهندس روحانی ، وزراء پست و تگراف و آب و برق، تیمسار سپهبد نصیری رئیس‌سازمان امنیت ، تیمسارسرلشگرمبصررئیس شهربانی کل کشور ، دکترشادمان‌استاندارتهران و آقای‌سرهنگ‌رحیمی‌رئیس پلیس تهران دیده می شوند.

در کنفرانس اوپك برای تقسیم اضافه تولید نفت

ایران

بزرگترین سهمیه رابدست آورد

آقای دکترجمشید آموزگاروزیر دارائی دیشب پس‌از اتمام کنفرانس اوپك بتهران بازگشت .

خبرنگار ما گزارش میدهدآقای دکتر آموزگار ریاست این دوره کنفرانس را بعهده داشت . در کنفرانس اخیر مهم ترین موضوع تقسیم‌اضافه‌تولید سال۱۹۶۶ کشور های عضو اوپك بود ایران موفق‌شد دراین تقسیم بندی بزرك ترین رقم سهمیه را بدست آورد .

سهمیه ایران در سال جاری ۲۴ درصداضافه تولید کشور های عضو اوپك میباشد .

دراین مورد ایران مقام اول ، عربستان سعودی مقام دوم ، لیبی مقام سوم و کویت مقام چهارم را بدست آورده‌اند .

تجدید انتخاب رئیس بانك مرکزی

بنابه پیشنهاد وزارت دارائی و تصویب هیئت دولت آقای محمد مهدی سمیعی از تاریخ بیست‌و دوم اردیبشت ماه مجددا بمدت سه سال بریاست کل بانك مرکزی ایران منصوب شد .

اعلامیه پزشکی

پزشك مخصوص علیاحضرت شمیانو فرح امروز اعلام‌داشتند که حال مزاجی علیاحضرت و نوزاد کاملا رضایت بخش است .

متن اعلامیه پزشکی که امروز ازطرف پزشك‌مخصوص علیاحضرت شمیانو صادر شده از اینقرار است :

اعلامیه پزشکی

حال مزاجی علیاحضرت شمیانوی ایران کاملا رضایت بخش است و در دو روز اخیر مدت کوتاهی از بستر خارج شده ودر اطاق‌خواب راه رفته‌اند . نوزاد کاملا سالم است و طبق معمول از وزن مقدار کمی کاسته شده و بخوبی از شیر مادر تغذیه میکند .

پزشك مخصوص علیاحضرت شمیانو فرح - دکترجهانشاه صالح

جلسه‌علنی مجلس سنا

امروز اطلاع داده شد که ساعت ده صبح فردا مجلس سنا جلسه‌علنی خواهد داشت .

تثبیت حقوق نمایندگان مجلس

بقرار اطلاع حقوق و مزایای‌متفرقه آقایان نمایندگان مجلس شورای ملی بمبلغ پنجهزار تومان در ماه از ابتدای دوره کنونی عمل میشود

وزیر خارجه فرانسه بتهران می‌آید

خبرنگار سیاسی ماگزارش می‌دهد:موریس کوودومورویل وزیرخارجه فرانسه شب ۳۶مه (چهارم خرداد) برای یك دیدار ۴۸ ساعته وارد تهران خواهد شد .وزیرخارجه فرانسه پیش ازآنکه روز ۲۷مه درراس یك هیئت مهم تهران رابسوی پایتخت رومانی ترك گوید بحضور شاهنشاه بارخواهد یافت .

بااینکه هدف‌مسافرت کوودومورویل افتتاح مدرسه «رازی» فرانسه وایران است،معذلك منابع مطلع اظهارمی - دارند که‌وزیر امورخارجه فرانسه در مدت اقامت خود در تهران باشاهنشاه آریامهر ، نخست‌وزیر ووزیر امور خارجه وسایر شخصیت های ایرانی مذاکراتی بعمل خواهد آورد وجزئیات سیاست فرانسه دادرباره مسائل مهم بین‌المللی تشریح خواهد کرد .

بین‌ایران‌وآلمان مالیات‌مضاعف‌لغو‌میشود

امشب هیئتی بریاست آقای‌دکتر فالك عضو عالیرتبه وزارت دارائی آلمان غربی ، برای مذاکره در اطراف مالیات مضاعف وارد تهران میشود .

این هیئت مدتی در تهران با مقامات وزارت دارائی درباره مالیات مضاعف گفتگو خواهد کرد .

مالیات مضاعف مالیاتی است که ممکن است از اتباع یك کشور که در کشور دیگر فعالیت دارددریافت شود .

درحال حاضر اتباع ایرانی مقیم آلمان و متقابلا اتباع آلمانی مقیم ایران دچار چنین مشکلی هستند . زیرا این‌عده‌بعلت‌تجارت یاسرمایه‌گذاری در کشور دیگر ، ازنظر مالیاتی‌هم باوزارت‌دارائی ایران‌وهم باوزارت دارائی آلمان‌مواجه میباشند.

ایران و مراکش قرارداد بازرگانی منعقد میکنند

آقای دکتر تهرانی معاون بازرگانی وزارت اقتصاد امروز اظهار داشت: ایران و مراکش یك قرارداد بازرگانی آزاد منعقد خواهند کرد.

پیش‌نویس این قرارداد بوسیله هیئت نمایندگی ایران که‌بمراکش عزیمت کرده بود دراختیار مقامات مراکشی قرار گرفته است وامضای آن موکول به آمدن هیئت‌مراکشی شده که هفته‌آینده بتهران‌می آید

تجدید‌انتخاب رئیس دانشگاه

بوسیله‌شورای مرکزی دانشگاه‌ها انجام میگیرد

دوران ریاست دانشگاه آقای‌دکتر جهانشاه صالح رئیس فعلی دانشگاه تهران درروز۱۸اردیبهشت ماه‌جاری خاتمه میپذیرد‌وانتخابات جهت‌تعیین رئیس دانشگاه تهران و معرفی بحضور شاهنشاه آریامهر انجام خواهد شد .

هرسال انتخاب رئیس دانشگاه بوسیله شورای‌دانشگاه تهران‌انجام میگرفت و سه‌نفر که آراءبیشتری در شورای‌دانشگاه بدست‌می‌آوردند بحضور شاهنشاه معرفی میشدند و بانتخاب شاهنشاه یك نفر عهده‌دار ریاست‌دانشگاه تهران میگردیدولی امسال انتخاب سه نفر کاندیدای ریاست‌دانشگاه بعهده‌شورای‌مرکزی دانشگاهها‌خواهد بود‌و شورا پس‌از اخذ رای سه نفر حائز اکثریت را بحضور شاهنشاه آریامهر معرفی‌می نماید و معظم‌له یك نفر را بعنوان رئیس دانشگاه انتخاب مینمایند .

توضیح کانون وکلا

آقای سید هاشم وکیل رئیس کانون وکلا دادگستری در باره اظهارات آقای‌هلاکو رامبد درجلسه علنی‌مجلس شورایملی‌پیرامون‌نحوه کاروکلای دادگستری توضیح داده است که‌مندرجات شماره۳۰فروردین ۴۵ درباره اظهارات آقای رامبد در مجلس باتوجه‌بمتن صورت‌مذاکرات مجلس شورایملی ، مطابقت‌نداشته ومقتضی است این تذکر درروزنامه داده شود .

مجالس وعظ و سوگواری

بدین وسیله به استحضار علاقمندان‌شعائر دینی میرساند طبق معمول سنواتی‌مجلس تعزیه داری و سوگواری خامس آل عبا بر اساس وقفنامه های محمود خان کلانتر از ساعت ۱۷الی ۹ ونیم بعداز ظهر چهارشنبه ۱۲ محرم برای مدت ده‌شب درمسجد فخرالدوله واقع‌در دروازه شمیران برقرار است .

ضمنا حضرت آقای نهاوندی خطیب دانشمند مستمعین را از ساعت ۸ونیم تا ۹ ونیم شب مستفیض مینمایند . مهندس کیومرث ثقفی

مجله آموزش انگلیسی در خانه

English At Home

اولین شماره دوره جدید این‌مجله باسبك نو وروش بی‌سابقه روز ۱۵ اردیبهشت زیرنظر دکتر مسعود انصاری منتشر میشود. ۱ـ۲ آ ـ۳۴۷۷

میلیونها

بقیه از صفحه اول

سوگواری برپا داشتند

از طرف اتحادیه صنف فخار و کمیته خیابانهای ری وبودرجمهری در مسجد حاج ابوالفتح مراسم سوگواری بزرگی تشکیل شد

در جنوب تهران و انتهای‌خیابان شاهپور مردم محلات جنوب مجلس روضه‌خوانی بزرگی درمسجدصاحب الزمان ترتیب داده بودند .

در منزل حضرت آیت‌الله حاج شریعتمدار رفیع مجلس روضه‌خوانی تشکیل شده بود و آقایان مهندس ریاضی رئیس مجلس شورایملی و دکتر صدروزیر کشور دراین مجلس شرکت کردند .

در مساجد جمعه ، جامع ،ارك سیدعزیزالله وسایر مساجد حومه بازار ، بازاریان مجالس عزاداری تشکیل داده بودند .

در جوادیه ،نازی آباد ،کوی عباس‌آباد، یوسف آباد ،سنگلج در محلات شهباز ، میدان بروجردی ، شکوفه ،آهنگر ،شهباز جنوبی، بی‌سیم نجف‌آباد ، درمحلات جی ،سیلسبیل ،نواب ، بریانك ، خیابان قزوین ،تهران‌نو ،نارمك ، تهران‌پارس، نیروی هوائی ، وحیدیه ،شوش ، دروازه غار ، فرح‌آباد ، محلات حومه تهران نیز مجالس روضه‌خوانی تشکیل شد.

درشهرستانها

گزارش خبرنگاران‌ما درشهرستان ها حاکیست که بمناسبت ایام تاسوعا وعاشورا مراسم سوگواری درمساجد وتکایا برگزار گردید و در خیابان ها دسته های سینه‌زن و زنجیرزن براه افتاد

باین ترتیب میلیونها مردم مسلمان درعزای‌حسینی شرکت کردند .

روزنامه فردا

فردا منتشر میشود

آجرهای اتکاری و اختصاصی کارخانه‌ها
بهناز بهمن فرناز
غیرقابل رقابت است

برنامه تئاتری
ازروز ۵ شنبه
ازدواج بسبك ایتالیائی
بکارگردانی بانو لرتا : شروع ۸٫۳۰ بعداز ظهر
برنامه سینمائی
از صبح پنجشنبه
بعضی‌ها‌اغشودوست‌دارن
اثر : بیلی‌وایلدر باشرکت
مریلین مونرو - تونی کورتیس- جك لمون
شروع ۱۱ صبح ۱۵٫۲- ۱۵٫۴- ۱۵٫۶ آ ـ۴۰۹۰

از صبح ۵ شنبه
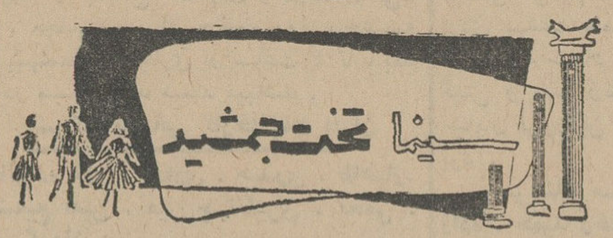

نمایش میدهد

شروع سانسها ـ۳ـ۵ـ۷ـ۹٫۱۵ بعد از ظهر

از صبح ۵ شنبه در سینماهای سهیلا. میامی. سیلوانا. فردوسی
فری - المپیا - پرسپولیس - ونوس - جی
یك اثر برجسته وممتاز ازسینمای هند - ماجرای از خودگذشتگی دودلداده جوان ، دوپاك باخته ازجان‌گذشته‌که فدائی سرنوشت‌هستند
راج شری در فیلم
دودل
بیسوابجیت و همتاز
«هنرپیشه ایرانی»
با شرکت
محمود