اطلاعات

دوشنبه ۲۵ اسفندماه ۱۳۵۴ـ سال پنجاهم
شماره ۱۴۹۶۰ تکشماره ۱۰ ریال
۴۰ صفحه

اعتراض ایران به کوبا

★ یادداشت اعتراضیه وزارت‌خارجه درمورد حزب‌منحله‌توده‌تسلیم سفیر کوبا درتهران‌شد

درصفحه۳۷

امروز زنان تهرانی خیابانها را تمیز کردند

یک دسته ۵۰ نفری از بانوان(عضو انجمن‌معاونت زنان شهر تهران) امروز برای تمیز کردن شهرتهران (شهر تکانی) راهی خیابان های تهران شدند .

این عده که به پیروی از منویات علیاحضرت شهبانو برای تمیز نگاهداشتن شهر دست بکار شده بودند ، امروز صبح در شهرداری ناحیه ۲تهران گرد آمده بودند و ساعت ۹ صبح فعالیت خود را از خیابان شاه آباد تهران آغازکردند.

خانمهای نایلون بدست شروع به جمع اوری زباله ازکف پیاده‌رو و خیابانها کردند . شعار این بانوان پیشقدم، پاکیزگی شهر(شهر تکانی) است و به هر مغازه که می رسیدند صاحب مغازه را تشویق به پاکیزه نگاهداشتن شهر خود می‌کردند .

عکس گروهی از خانمها را در خیابان نادری هنگام تمیز کردن پیاده رونشان میدهد .

پیروزی احزاب چپ در انتخابات فرانسه

★ سوسیالیستها و کمونیستها بیش از ۵۰درصد آراء را در انتخابات شوراهای شهر فرانسه بدست آوردند

در صفحه ۲

زیارت عتبات در محرم وصفر تعطیل خواهد بود

•

زائران ۶ روز در نجف و کربلا بسر خواهند برد

درصفحه ٤

گزارش اختصاصی اطلاعات از جزئیات زیارت کربلا و نجف

در مصاحبه فریبرز عطاپور فرستاده اطلاعات با رئیس دیوانعالی اوقاف عراق :

برنامه کامل زیارت عتبات اعلام شد

حمله رهبر حزب منحله توده به سیاست چین در خلیج فارس

اظهارات ایرج اسکندری بار دیگر ماهیت اورا روشن کرد

درصفحه ٤

نرخ نوشابه‌های الکلی کاهش یافت

درصفحه۳۷

گزارش اطلاعات از جزئیات نتایج تغییر تقویم مبدأ تاریخ ایران

شناسنامه نوزادان با تاریخ شاهنشاهی ثبت می‌شود

کتابهای تاریخ مدارس و دانشگاهها عوض میشود

درصفحات ٤ و ۵ و ۳۱ و ۳۷

حراج بیسابقه چینی

روز نتال آلمان

در فروشگاه گوهرشب

خیابان روزولت بالاتر ازمیدان ۲۵شهریور مقابل‌پمپ‌بنزین تلفن ۸۳۸۴۲۰

گروندیک حراج میکند

شرح در صفحه حوادث

روزهای شنبه دنیای ورزش

بانک بازرگانی ایران

با کمال خرسندی باطلاع هموطنان عزیز میرساند :

طبق موافقت شماره نب۱۹۶۶مورخ ۲۵ر۱۰ر۵٤ بانک مرکزی ایران شعبه اردیبهشت این بانک واقع در خیابان شاهرضا نبش اردیبهشت در تاریخ سه شنبه ۲۶ اسفند ماه جاری افتتاح و آماده انجام امور بانکی خواهد بود.

بانک بازرگانی ایران

اطلاعیه

بانک تهران

باطلاع میرساند تعدادی ازشعب این‌بانک به‌شرح ذیل درایام تعطیل‌عید نوروز از روزسه‌شنبه ۳ر۱ر۵۵ الی پنجشنبه ۵ر۱ر۵۵ ازساعت ۹صبح الی۱۲ جهت عملیات جاری بانکی‌و ارائه خدمت بدارندگان دفترچه های حساب گردش بازخواهد بود

در تهران شعب:

چهارراه پهلوی ـ تخت‌جمشید ـ شاهرضا ـ جمشیدآباد ـ عباس‌آباد ـ تجریش

در شهرستانها شعب :

مشهد ـ بابل ـ چالوس ـ رشت ـ تبریز ـ رضائیه ـ اصفهان ـ یزد ـ کرمانشاه ـ قصر شیرین ـ اهواز ـ آبادان ـ بندرعباس ـ کرمان ـ شیراز ـ قم

شعب و ادارات‌مرکزی بانک‌تا ساعت۱۳ روزشنبه سی‌ام اسفندماه باز بوده و در سال ۱۳۵۵ از ساعت ۸ صبح روزشنبه هفتم فروردین‌ماه آغازبکار خواهند کرد .

بانک تهران

تبریك به اهالی بیرجند

به‌مناسبت فرارسیدن عید سعید باستانی نوروز و آغاز جشن‌های شکوهمند پنجاه سال‌پرافتخار شاهنشاهی دودمان پهلوی که‌توام با مژده مسرت بخش تاسیس موسسه آموزش عالی (امیرشوکت‌الملک اعلم) درشهر فرهنگی بیرجند است بنام یکنفر بیرجندی عمیق ترین تبریکات صمیمانه‌ام راحضور اعضاء خاندان فرهنگ دوست و دانش پژوه اعلم بالاخص جناب آقای امیراسدالله علم وزیر دربار شاهنشاهی ریاست هیئت امناء و همچنین اعضاء هیئت مزبور و اولیاء وزارت علوم و آموزش عالی و کلیه مردم شریف قائنات عرض نموده توفیق همگان را در اجرای منویات مقدس رهبر خردمند ودانش پژوه ملت ایران شاهنشاه آریامهر آرزومندم .

جعفر رائی

اقدام انسانی عزیزاله قوامی

در صفحه ۲۱

نوزدهمین دوره هیئت مدیره کانون سردفتران ودفتر یاران شروع بکار خود را اعلام میدارد واز همکاران گرامی وهمه کسانی که علاقمند بامور مربوط بدفاتر اسناد رسمی هستند استدعا دارد که همواره اورا از ارشاد و نصایح خود کتبا بهره‌مند و مطلع سازند واز راهنمائیهائی که مبتنی برنظریات اصلاح طلبانه و خیر خواهانه باشد دریغ نفرمایند زیراکه این هیئت هیچگاه خودرا از کسب واستفاده ازچنین نظریات و عقاید بی نیاز نمی داند و باکمال خلوص امیدوار است که بعون‌اله تعالی از این راه درپیش برد هدفهای ملی‌در پرتو تعالیم و اصول انقلاب شاه وملت بسهم خود انشاءاله خدمت کوچکی ایفاء کند.

هیئت‌مدیره کانون سردفتران و دفتریاران

فردین ـ فروزان ـ بیک ایمانوردی

عید نوروز ۱۳۵۵ در

سینما کاپری

شماره تلفن های شرکت ایرانو ریدینگ اند بیتس و شرکت حفاری ریدینگ اند بیتس بشماره های زیر تغییر یافته است:

۸۹۷۴۴۱ ـ ۸۹۲۳۶۵ ـ ۸۹۱۳۹۸

۸۹۹۳۵۲ ـ ۸۹۰۴۷۸

حراج سالیانه چینی هیس

در فروشگاههای کایزر تمدید شد

لاله‌زارنو ـ خیابان ایران ـ کوی گیشاو فروشگاه مرکزی خیابان فرصت

بدین وسیله از سروران گرامی که در سوگواری ما بوسیله تلگرام یا تشریف فرمائی یا نامه مارا تنها نگذاشته سپاسگزاری نموده‌ازخداوند بزرگ سلامت و سعادت ایشان وخانواده محترمشان را مسئلت داریم.

مریم و قوام شاهکار

۲ـ۲ آ ـ ۴۹۱۱۷

جناب آقای مهندس طالقانی و خانواده محترم

باکمال تاسف درگذشت شادروان مادر گرامیتان را ضمیمانه تسلیت عرض نموده سلامت و بقاء خانواده‌محترم طالقانی و عموم بازماندگان را از درگاه خداوند متعال مسئلت مینماید .

ژوزف هلل و کارمندان شرکت عمرانی و آپارتمان سازی خووردین

جناب آقای مهندس خلیل طالقانی

بانهایت تاسف مصیبت وارده را ضمیمانه تسلیت‌گفته آرزوی موفقیت و سلامتی شما و خانواده محترم را دارم.

ابوالفضل جمشید دفتری

جناب آقای مهندس خلیل طالقانی

خبردرگذشت مادر گرامیتان مارا بسیار اندوهگین نمود از خداوند متعال صبر و شکیبائی و بقای عمر شماو خانواده محترم را خواستاریم .

کارمندان و کارکنان موسسه مهندسین مشاور طالقانی دفتری

جناب آقای مهندس احمد طالقانی

ضمن عرض تسلیت درگذشت مادر گرامیتان سلامتی و بقای آنجناب و خانواده محترم را از خداوند متعال خواستارم .

محسن باغستانی

جناب آقای مهندس خلیل طالقانی

ضمن عرض تسلیت درگذشت مادر گرامیتان سلامتی وبقای آنجناب و خانواده محترم را از خداوند متعال خواستارم .

محسن باغستانی

جناب آقای مهندس خلیل طالقانی

خبردرگذشت مادر گرامیتان مارا متاثر نمود سلامتی وبقای عمر آنجناب وخانواده محترم را از خداوندمتعال خواستاریم .

مهندسین مشاور ال .ه.م

جناب آقای مهندس خلیل طالقانی

خبردرگذشت مادرگرامیتان مارا بسیار اندوهگین‌نمود از خداوند متعال صبر و شکیبائی و بقای عمر شما و خانواده‌محترم‌را خواستاریم .

شرکت سهامی خاص خاک شناسی پی‌جو

جناب آقای مهندس خلیل طالقانی

بانهایت تاسف مصیبت وارده را ضمیمانه تسلیت گفته آرزوی موفقیت و سلامتی شما و خانواده محترم رادارم.

یوسف حریری

جناب آقایان مهندس خلیل و مهندس احمد طالقانی

درگذشت مادر عزیزتان را از صمیم قلب تسلیت‌میگویم.

امیر محمد شریفی

سرکار خانم مهندس شهروزی

انتصاب شایسته آن‌مقام را به‌مدیریت کل طرح و برنامه‌ریزی شهرداری پایتخت تبریک گفته موفقیت بیشتر شمارا آرزومندم.

فروهر فرجاد

آ ـ ۴۸۹۸۵

جناب آقای رسول رحیمی

انتصاب شایسته جنابعالی را بریاست اتاق‌اصناف پایتخت‌ضمیمانه تبریک گفته موفقیت روزافزون شما را درراه خدمت بشاهنشاه آریامهر و میهن عزیز آرزومندیم .

اتحادیه صنف خشکشوئی ولباسشوئی تهران

محمدقلی‌بیگی

جناب آقای رسول رحیمی

ریاست محترم اتاق اصناف پایتخت

شادمانه انتخاب برازنده و شایسته آنجناب را تبریک عرض نموده موفقیت روز افزون شما را درراه خدمت به شاهنشاه آریامهر و میهن عزیز از خداوند یکتا خواهانیم .

اتحادیه صنف فرش فروشان تهران .

حسن صحرائی

جناب آقای رسول رحیمی

انتصاب شایسته آنجناب را به ریاست اتاق اصناف پایتخت تبریک گفته موفقیت همیشگی‌شما را در اجرای آرمان های شاه و ملت آرزومندیم .

اتحادیه صنف نمایشگاه هاو فروشندگان اتومبیل تهران . ناصر ادیب

جناب آقای رسول رحیمی

ریاست محترم اتاق اصناف پایتخت

انتصاب بجاو شایسته آنجناب را ضمیمانه تبریک عرض‌مینماید.

اتحادیه صنف فروشندگان مصنوعات نفت وگاز و الکتریک

محمدعلی ادیب مجلسی

جناب آقای رسول رحیمی

موفقیت جنابعالی را به ریاست اطاق اصناف پایتخت تبریک عرض نموده توفیق هرچه بیشتر آنجنابرا درراه خدمت بشاهنشاه آریامهر و میهن عزیز آرزومندیم .

اتحادیه صنف دباغان و پوست دوز

عباس اردوخانی

جناب آقای رسول رحیمی

بانهایت مسرت انتصاب بجاو شایسته آنجناب را به ریاست اطاق اصناف پایتخت تبریک عرض نموده واز خداوند متعال خواهانیم که در راه خدمت به شاهنشاه آریامهر و میهن عزیز موفق‌باشید.

هیئت مدیره اتحادیه صنف گرمابه داران تهران

جناب آقای رسول رحیمی

انتخاب شایسته و بجای جنابعالی را بسمت ریاست اتاق اصناف پایتخت صمیمانه تبریک عرض مینماید .

اتحادیه صنف بارکشهای شهری

امیر بهشتی‌پور

جناب آقای رسول رحیمی

ریاست محترم اتاق اصناف پایتخت

انتصاب شایسته جنابعالی را صمیمانه تبریک میگوئیم .

هیئت مدیره اتحادیه صنف قناد و کافه‌قناد ،روح‌اله جیربندی

جناب آقای رسول رحیمی

ریاست محترم اتاق اصناف پایتخت

انتصاب شایسته آنجناب موجب مسرت‌فراوان گردید . از خدای بزرگ برای شما در اجرای اوامر شاهنشاه آریامهر و خدمت به میهن عزیز موفقیت مسئلت داریم .

اتحادیه‌صنف‌یکانیسینها.

برازنده‌بی

کاسترو با رئیس جمهوری آنگولا ملاقات کرد

الجزیره ـ یونایتد پرس ـ فیدل کاسترو نخست وزیر کوبا و آگوستینو نتو رئیس‌جمهوری آنگولا دیشب وارد گینه‌شدند و با یکدیگر ملاقات کردند.

کوبا برای کمک به جنبش آزادی آنگولا (مپلا) ۱۱ هزار سرباز کوبائی‌رابه آنگولاگسیل داشته بود.

کاسترو که از شوروی پس از شرکت در بیست و پنجمین کنگره حزب کمونیست این کشور به کشورش باز میگردد تاکنون سرراه در یوگسلاوی ـ الجزایر، و بلغارستان توقف کرده است. اما کاسترو سخنی در این بارهکه‌وی درکوناکری نیز توقف خواهد کرد به میان نیاورده بود.

فیدل‌کاسترو دیروز قبل ازترک الجزایر در باره تهدید های فورد رئیس جمهوری امریکا گفت کوبا از تهدید های امریکا واهمه‌ای ندارد و اصولا باید گفت کهفورد پدرمن نیست. فورد اخیرا اخطار کردکه اجازه نمیدهد کوبادر سایر نقاط جهان مانند انگولا مداخله کند.

عکس‌فیدل کاسترو را هنگام‌ملاقات باهواری بومدین رهبر الجزایرنشان میدهد. عکس رادیوئی آسوشیتدپرس

سادات‌گفت شورویها بامن بازی موش‌وگربه میکنند

سادات خواستار لغو قرارداد دوستی مصر و شوروی شد

قاهره ـ یونایتد پرس ـ انورسادات رئیس جمهوری عربی‌مصر به‌پارلمان‌این کشور پیشنهاد داد قرارداد دوستی و همکاری مصر و شوروی را بطور یک جانبه لغو کند.

سادات درتشریح علت این پیشنهاد گفت که شوروی‌ها با من «قایم باشک بازی» میکنند.

رئیس جمهوری‌عربی مصر طی سخنانی در پارلمان این کشور که سه ساعت بطول انجامیدامتناع شوروی ازتامین سلاح های تازه به مصر را مورد انتقاد قرارداد و گفت این‌روش شوروی‌سبب خواهد شد که سلاح های موجود شوروی در زرادخانه های مصر به‌آهن‌پاره هایی بی‌مصرف تبدیل شود.

سادات گفت شوروی ها نه‌تنها از دادن سلاح به ما خودداری می‌کنند بلکه حاضر نشدند مدت بازپرداخت بدهی های مصر را تمدید کنند و از همه بدتر آنهاازمن می‌خواهند بهره نیز برای بدهکاری های نظامی به آنها پرداخت کنم.

سادات گفت در مبادلات نامه‌ای که‌من‌با رهبران‌شوروی داشته‌ام برایم آشکار گردیده که آنها با من به بازی موش و گربه پرداخته‌اند در خلال یک تا یکسال‌ونیم تمام سلاح های شوروی در مصر به آهن‌پاره هایی تبدیل خواهند شد زیرا شوروی حاضرنیست قطعات یدکی مورد نیاز این سلاح‌ها را دراختیارما قرار دهد.

سادات خاطرنشان ساخت درپی امتناع شوروی‌ما تلاش کردیم قطعات و ادوات مورد نیاز هواپیمای‌میگ ۲۱ ساخت شوروی را از هند که بموجب امتیاز این هواپیما ها را می سازد دریافت کنیم. اما دولت هند به ما جواب داد ازدادن یدکی های مورد درخواست ما متاسف است زیرا شوروی با این کار موافق نیست.

سادات اضافه کرد به این ترتیب شوروی ها از نقطه نظر اقتصادی و نظامی ما را تحت فشار قرار میدهند ولابد انتظار دارنددر برابرشان‌زانو به زمین زده و در یوزگی کنم.

در خلال سخنان سادات و حملات‌اوعلیه اتحاد شوروی نمایندگان پارلمان چند بار بشدت نسبت به وی ابراز احساسات کردندو هنگامی‌که سادات پیشنهاد قطع همکاری های مصر و شوروی‌را ارائه داد این ابراز احساسات به اوج شدت خود رسید.

از واکنشی که پارلمان‌مصر در برابر سادات هنگام ایراد سخنان وی بروز داد چنین برمی آید که پارلمان پیشنهاد سادات را بااکثریت قاطع تصویب خواهد کرد.

سادات در قسمتی از سخنان خود گفت‌روش‌رفتار شوروی در قبال مصر نشان دهنده میزان احترام‌رهبران این‌کشور نسبت به پیمان دوستی و همکاری دو کشور است و رهبران این کشور وقتی‌مایل باشند مفاد قرارداد را اجرا می کنند اما وقتی بصرفه‌شان نباشد آنرا بصورت یک ورق کاغذ بی‌ارزش درمی آورند.

سادات طی سخنان‌خود در پارلمان این نظریه را که‌مصر در آینده به سیستم چندحزبی بازخواهد گشت رد کرد.

اظهارات سادات در مورد کان‌لم‌یکن بودن قرارداددوستی و همکاری مصر و شوروی نیمه‌شب دیشب بوقت مسکو به عمل‌آمد لذا هنوز مطبوعات شوروی واکنش فوری درقبال این اظهارات نشان نداده‌اند.

بوتو : اسرائیل یک خطر برای اسلام است

کراچی ـ آسوشیتدپرس ـ ذوالفقارعلی بوتو نخست وزیر پاکستان‌اعلام کرد که کشور وی هرگز دربرپا کردن جنگ بر ضد افغانستان پیشقدم نخواهد شد.

بوتو که در یک ضیافت باحضور بیش‌از ۱۰۰ نفر از شرکت‌کنندگان در کنگره مدرسین اسلامی در کراچی سخنرانی میکرد گفت کهما هرگزدعوایی‌با افغانستان‌نداشته‌ایم بلکه این افغانستان است که با پاکستان کشمکش داشته است.

بوتو اضافه‌کردکه هیچ کشور ساحلی تسهیلاتی‌راکه پاکستان در اختیار افغانستان‌نهادهبه کشوری نظیر افغانستان که در خشکی محاصره گردیده نداده است. در باره خاورمیانه‌بوتو اظهار داشت که اسرائیل پس از آنکه در سه جنگ گذشته به مقصود رسیده اکنون خودرا برای بر پا کردن چهارمین جنگبر ضد اعراب‌آماده میکند. اسرائیل‌خطری برای‌اسلام است واگراعراب و تمام مسلمانان متحد نشوند ممکن است شکست دیگری از اسرائیل بخورند.

اخبار کوتاه جهان

اخطار پراودا به فورد

● مسکو ـ رویتر ـ روزنامه پراودا ارگان‌حزب‌کمونیست شوروی دیروز طی‌تفسیری دراین باره که جرالد فورد رئیس جمهوری آمریکا تصمیم گرفته است که‌دیگر واژه تشنج زدایی را بکار نبرد اخطار کرد که امر تحکیم صلح جهانی بیش از آن مهم است‌که بتوان‌اجازه دادتا قربانی ملاحظات تاکتیکی سیاست داخلی شود.

بمب ۵۰۰ هزارمگاتنی

● مرکوری ـ نوادا ـ آسوشیتدپرس ـ دولت آمریکا دیروز یک بمب ۵۰۰ هزار مگاتنی را در صحرای نوادا منفجر کرد.

محل انفجار بمب‌هسته‌ای در ۱۰۰ مایلی شمال لاس وگاس است. قرار بود آزمایش هسته‌ای چند روز پیش انجام شود لکن‌وزش باد های شدیدسخت انجام آنرا تا دیروز به تعویق انداخت.

اسرائیل و بمب اتمی

● اورشلیم ـ آسوشیتدپرس ـ اسحق رابین نخست وزیر اسرائیل دیشب تاکید کرد که کشور وی دارای‌نیروی هسته‌ای نیست. نخست وزیر اسرائیل بار دیگر تاکید کرد کشور وی‌اولین کشور در خاورمیانه نخواهد بود که بمب هسته‌ای درمنطقه تولید کند.

اظهارات رابین پاسخ به گفته های اخیر موشه‌دایان وزیر دفاع پیشین اسرائیل بود که پیشنهاد کرده بود اسرائیل باید راسا سلاح های اتمی تولید کند.

اخراج مصریها از لیبی

● اسکندریه ـ رویتر ـ یک قطار مملو از کارگران اخراج شده مصری از لیبی دیشب از پست مرزبانی «سولوم» در لیبی وارد اسکندریه شدند. برخی از کارگران اخراجی گفتند دولت لیبی‌از صدور اجازه نامه معتبر کار برای آنان خودداری کرده است.

مقامهای مصری گفتند در پی تیره‌تر شدن مناسبات مصر ولیبی بیش از شش هزار کارگر مصری ازخاک لیبی رانده شده‌اند.

پرتاب بمب و قتل

● رم ـ یونایتدپرس ـ دیروز چند جوان افراطی ماسک دار چند بمب آتش زا به محل سفارت اسپانیا دررم ونیز محوطه‌واتیکان پرتاب کردند و سپس به پارکی گریختند که در آنجا یک عابر بقتل‌رسید ـ چندساعت پس از حادثه پلیس رم نتوانست معلوم کند جوان های عامل پرتاب بمب چه کسانی هستندو نیز مسئول قتل عابرچه کسانی‌بوده‌اند.

بین چین وشوروی زدوخوردهای شدید مرزی روی داد

نیویورک ـ خبرگزاری فرانسه ـ مجله آمریکایی تایم درشماره اخیرخود گزارش دادکه درماههای اخیر جنگهای مرزی تازه‌ای میان نیروهای چین وشوروی درمرز دو کشور روی داده است ومنابع ضد اطلاعاتی کشورهای باختری از راه ماموریتهای شناسایی هوایی به‌حدوث این جنگها پی برده‌اند. گزارش تایم حاکی استکه جنگهای مرزی جدید چین و شوروی نیز در نزدیکی رودخانه‌های اوسوری وآمور روی داده است و این مناطق همان نقاطی هستند که در ۱۹۶۹ نیز میدان‌های جنگ دو کشور بوده‌اند. تایم اضافه کرده است کهمنابع چین و شوروی هیچیک وقوع این جنگهارا تائید نکرده‌اند. به‌عقیده تایم ظاهرا دولت شوروی امیدوار است که پس‌از روی کارآمدن دولت جدید چین روابط دوکشور بهبود یابد.

استعمال هروئین یکی از دزدان‌را کشت

کالگاری ـ آلبرتا ـ رویتر ـ بنابراعلام پلیس دیروز هنگامی‌که ماموران انتظامی بهخانه‌یی حمله بردندکه درآن دودزد بانک پنهان شده بودند ودرازای آزادی گروگان‌های خود تقاضای هروئین کرده بودند یکی‌از دزدان‌را مرده وآن دیگری‌را درحال اغماء یافتند. یک کارآگاه پلیس گفت‌که هردو دزد مقدار زیادی هروئین استعمال کرده بودند. حمله ماموران پلیس به پناهگاه دزدان پس‌از استفاده ازگاز اشک‌آور وآزادی دو گروگان که هردو زن بودند صورت گرفت.

در گوشه و کنار جهان

برخی کارکنان کنگره امریکا جاسوسان دوجانبه شده‌اند

نیویورک ـ آسوشیتدپرس ـ طبق گزارش مجله آمریکایی تایم عوامل وجاسوسان شوروی در واشنگتن بشدت درتلاشند تا از راه رشوه دادن به‌کارکنان کنگره آمریکا ویا ازطریق تهدید وارعاب آنان به‌اسناد محرمانه و طبقه‌بندی شده‌ای که به‌امور دولت آمریکا وامنیت ملی این کشورمربوط میشود دست‌یابند.

تایم درگزارش خود خاطرنشان کرده استکه طی ماههای اخیر مقامات اف ـ بی ـ آی (اداره امنیت وآگاهی فدرال‌امریکا) چندین‌بار ناچار شده‌اند کهبرای کنترل کردن روابط جاسوسان شوروی و کارکنان کنگره که به‌اسناد طبقه‌بندی شده دسترسی دارند مداخله کنند. در پاره‌ای موارد اف ـ بی ـ آی ناگزیر شده است که برخی از کارکنان کنگره را به جاسوسان دو جانبه تبدیل کند واز طریق وی اطلاعات بی‌ارزشی برای گمراه کردن جاسوسان شوروی دراختیار آنان بگذارد.

اسامی ۲۳ جاسوس شوروی در امریکا فاش شد

لانتانا ـ (فلوریدا) ـ مجله آمریکایی نشنال اینکوایرر در شماره دیروزخوداسامی ۲۳نفر را بعنوان جاسوسان‌شوروی که دراطراف مناطق ماموریت سفارت شوروی در واشنگتن و نمایندگان آن در سازمان ملل و کنسولگری شوروی در سان‌فرانسیسکو برای روسها جاسوسی میکنند اسم برده و هویت آنان رافاش کرده‌است. در فهرستی کهنشنال‌اینکوایرر چاپ کرده‌است اسامی یاکوبمالیک نماینده شوروی درسازمان ملل والکساندر رینچوک کنسول شوروی در سانفرانسیسکو نیز بعنوان جاسوسان بچشم میخورد.

مجله آمریکایی نوشته است که تمام این ۲۳ نفر یا از عوامل سازمان جاسوسی شوروی (ک.ژ.ب) هستند و یا در اداره ضد اطلاعات ارتش شوروی عضویت دارند.

نشنال‌اینکوایرر اضافه کرده است که این فهرست به منزله قله قابل رویت یک کوه بزرگ یخ است که قسمت اصلی آن در زیر آب ودور ازچشم قرار داشته است چون نیمی از تمام کارکنان هیئتهای دیپلماتیکو بازرگانی شوروی وکارکنان شرکت هواپیمایی آن (آئروفلوت) را جاسوسان روسی تشکیل میدهند.

ژاکلین درسالروز مرگ اوناسیس

آتن ـ آسوشیتدپرس ـ ژاکلین اوناسیس و کریستینااوناسیس اندریادیس برای شرکت درمراسم مذهبی پایان نخستین سال‌مرگ اوناسیس شنبه شب گذشته وارد آتن شدند.

بیوه اوناسیس ودختر اوناسیس امروز از آتن به جزیره اسکوربیوس رفتند. اوناسیس روز ۱۵ مارس ۱۹۷۵ پس از بیماری ممتد در ۶۹ سالگی فوت شد واورا درکنار گور پسر ۲۱ ساله‌اش الکساندر که درسال ۱۹۷۳ یکی از قربانیان حادثه سقوط هواپیما بود، دفن کردند.

رهبر کودتا به فرنجیه اولتیماتوم داد

بیروت ـ یونایتدپرس ـ آسوشیتدپرس ـ سرتیپ‌عزیز احدب رهبر کودتاگران ارتش لبنان دیروز به سلیمان فرنجیه رئیس جمهوری این کشور اخطار کردکه به‌سبب امتناع او از استعفا کردن برای برکنار ساختن وی از روشهای نظامی استفاده خواهد کرد.

احدب دریک اولتیماتوم واقعی خطاب به فرنجیه گفت‌که یا بی‌درنگ استعفادهد و یا برای روبرو شدن با حمله مسلحانه نیروهای طرفدار نهضت اصلاح طلبان ارتش لبنان آماده باشد. چون این نهضت درصورت‌ادامه امتناع فرنجیه از کنارگیری خودرا مجبور خواهد یافت که بابکار بردن وسایل و روشهای نظامی در صدد حلو فصل مشکلات موجود وبحران لبنان برآید.

احدب‌که سخنانش ازرادیو پخش می‌شد گفت: فرنجیه نباید فراموش کند کهوی بااکثریت نصف باضافه یکرای بریاست جمهوری انتخاب شده است واکنون دو سوم اعضای پارلمان لبنان خواهان استعفای او هستند. این وضع موجب می‌شود تانهضت اصلاح‌طلبان ارتش که هنوز اسلحه دردست دارد مجبور شود که باروش‌قاطع وضع نابسامان کشور را بهبودبخشد. گرچه چنین‌عملی ازطرف ارتش به‌خونریزی منجر خواهد شد و چون ارتش از خونریزی بیزار است بنابراین اگرچنین وضعی در لبنان پدید آید تنها مسئول آن فرنجیه‌خواهد بود.

سلیمان فرنجیه رئیس جمهوری لبنان دیروزهم با سماجت دربرابر تمام کسانی‌که خواستار استعفای وی هستند مقاومت کرد اما روش وی ضمنا این نتیجه‌راببار آوردکه بین پارلمان لبنان وژنرال عزیزاحدب رهبرنهضت اصلاح‌طلبان ارتش برسر روشی‌که باید برای‌طرد فرنجیه مورد استفاده قرار گیرد اختلاف بوجود آورد. بااینکه طوماری درکاخ ریاست جمهوری لبنان به‌فرنجیه تسلیم شده استکه درآن ۶۸ نفر از ۹۹ نماینده پارلمان‌خواستار استعفای وی شده‌اند فرنجیه تاکید کرده استکه‌هیچکس نخواهد توانست وی‌را مجبور به‌استعفا کند.

سرتیپ احدب‌که پنجشنبه شب گذشته بایک کودتای نظامی برکشور مسلط شده از پارلمان خواسته استکه به‌مسئولیت خود دربرابر ملت عمل کند ورئیس‌جمهوری دیگری بجای فرنجیه برگزیند. اما پارلمان جواب داده است که‌تاوقتی فرنجیه بطریق قانونی استعفا ندهد نمی توان از مجلس انتظار داشت که رئیس جمهوری تازه‌ای برگزیند.

احدب اخطار کرده است که نهضت اصلاح طلبان ارتش با سلاح‌هایی که در دست دارد به رسالت ملی‌خود عمل خواهد کرد و امنیت کشور را پاسداری خواهد نمود واینکار را تاوقتی‌که پارلمان رئیس جمهوری‌تازه‌ای انتخاب نکرده است ادامه خواهد داد.

دراینحال روز گذشته نیز جنگ بین مسلمانان و مسیحیان مسلح دربیروت ادامه یافت وتعداد کسانی‌که از روز روی کارآمدن احدب به‌قتل رسیده‌اند به ۳۲ نفر رسید ۶۵نفر دیگر نیز تادیروز در زدوخوردهای‌خیابانی دربیروت زخمی شدند.

اطراف سفارت آمریکا در بیروت و محله‌ای که هتل‌های مجلل سابق بیرون در آن قرار داشته‌اند واکنون اکثرا به ویرانه های بزرگی مبدل شده‌اند دیروز میدان های کارزار خونین مسلمانان و مسیحیان مسلح بودند.

حرکت نیروها

فرستنده رادیویی خصوصی حزب دست راستی مسیحیان (فالانژیست) دیروز گزارش داد که ارتش عرب لبنان گروه نظامیان شورشی تحت فرماندهی سروان احمد خطیب دوشادوش فدائین جبهه‌دموکراتیک خلق برای آزادی فلسطین مقر دولت یعنی جایی راکه محل رشید کرامی نخست وزیر لبنان و کابینه وی میباشد تصرف کرده‌اند این گزارش‌هنوز مورد تائید قرار نگرفته است.

روزنامه الانوار وابسته به مسیحیان لبنان دیروز نوشت‌که‌واحدهای‌مسلح ارتش عرب لبنان برهبری سروان احمدالخطیب باساز و برگ کامل عازم بیروت شده‌اند و قصد دارند پایتخت‌رااشغال کنند، سروان خطیب از کودتای احدب حمایت کرده و اعلام داشته که فرنجیه را بزور برکنارخواهد کرد.

رادیو فالانژیستها اضافه کرد که افراد مسلح مسلمان همچنین آسمان خراش ۴۲ طبقه «مر» راکه در نزدیکی محله قنیطره قرار گرفته است‌به‌تصرف در آورده‌اند وازبالای برج آن بطرف هر جنبنده‌ای تیراندازی میکنند.

روبروی آسمان خراش مذکور میهمانسرای مخصوص گذراندن تعطیلات در ساحل مدیترانه‌ای بیروت قرار گرفته که در اشغال افراد مسلح حزب فالانژیست و سایر مسیحیان افراطی است. از طرف دیگر تهدید ژنرال احدب دایر براینکه برای برکنار کردن فرنجیه به زور واسلحه متوسل خواهد شد خطر جنگ میان قسمت طرفدار احدب در ارتش لبنان‌و نیروهای وفادار به فرنجیه رابشدت افزایش داده است.

حمایت فالانژیستها

حزب فالانژیست لبنان (دست راستی افراطی متعلق به مسیحیان) دیشب بیانیه‌ای انتشار داد ودر آن اعلام کرد که با استعفای سلیمان فرنجیه رئیس جمهوری این کشوردر آینده نزدیک مخالف است. مفهوم ضمنی اعلامیه فالانژیستها این است که باژنرال احدب به مخالفت برخاسته‌اند.

صدور این اعلامیه از طرف فالانژیستها که در جنگ‌داخلی لبنان بیشترین تعداد افراد مسلح مسیحی رادر نبرد برضد مسلمانان و دست چپی ها بسیج کردند از صمیم قلب مورد پشتیبانی کامیل شمعون قرار گرفته وبه این ترتیب شانس فرنجیه رابرای مقاومت کردن در برابر کسانی که خواهان استعفای وی هستند افزایش داده است.

کامیل شمعون وزیر کشور لبنان دیشب پس ازملاقاتی باسلیمان‌فرنجیه‌اعلام‌کرد کهرئیس‌جمهوری لبنان‌استعفا نخواهد کرد وهیچکس حتی در صورتیکه تمام اعضای لبنان‌خواستار استعفای وی گردند، نخواهند توانست که اورا از کاخ ریاست جمهوری بیرون کنند.

شمعون گفت که طبق قانون اساسی لبنان تنها مراجعی که برای طرد فرنجیه از مقام ریاست جمهوری وجود دارد محاکمه کردن وی در یک دادگاه قانونی است. شمعون که ریاست حزب دست راستی ناسیونال لیبرال را برعهده دارد اضافه کرد که بجای فرنجیه لازم است رشید کرامی نخست وزیر لبنان استعفا دهد.

فرنجیه : جنازه مرا خارج کنید

بیروت ـ سلیمان فرنجیه رئیس جمهوری لبنان اعلام کرد که تنها یک راه برای بیرون رفتن وی ازکاخ ریاست جمهوری وجود دارد و آن این است که‌جنازه وی‌را از آنجا خارج کنند.

خبرگزاری یونایتدپرس در تفسیری نوشته است که در پایان جنگ داخلی ۱۱ ماهه لبنان کلمات امتناع آمیز فرنجیه در جواب کودتاگران ارتش وتمام کسان دیگری که خواهان استعفای وی هستند ممکن است واقعا بیان کننده چگونگی خروج وی از کاخ ریاست جمهوری لبنان باشد.

یونایتدپرس اضافه کرده است که بااینحال حتی در صورتیکه شورشیان ارتش لبنان بقول خود عمل‌کنند وبرای برکنار کردن فرنجیه به زور متوسل شوند و او را عزل کنند بازهم نمیتوان انتظار داشت که حالت احتضارآمیز لبنان پایان یابد.

مارونی‌ها هم خواستار استعفای فرنجیه شدند

بیروت ـ خبرگزاری فرانسه ـ رادیو لبنان که در کنترل طرفداران ژنرال احدب قرار دارد دیروز گزارش دادکه‌یک گروه جدید محافظه‌کار مسیحی بنام اتحادیه مارونی‌های لبنان‌نیز به نیرو های دیگری پیوسته‌است که خواستار استعفای سلیمان فرنجیه رئیس جمهوری لبنان هستند. طبق گزارش‌رادیولبنان اتحادیه مارونیها که تحت رهبری شاکر ابوسلیمان قراردارد در پایان جلسه‌ای که روز یکشنبه تشکیل داد تصمیم گرفته‌است که رئیس جمهوری را دعوت کند تا استعفای خودرا تقدیم نماید.

اتحادیه مارونیهای لبنان نماینده‌ای در پارلمان این کشور ندارد. این گروه همراه عده‌ای از فالانژیست های مسیحی تشکیل دهنده حزب لیبرال ملی‌است که ریاست آنرا کامیل شمعون رئیس جمهوری اسبق و وزیر کشور کنونی برعهده دارد.

اسرائیل نگران تسلط مسلمانان بر لبنان است

بیت‌المقدس ـ یونایتد پرس ـ شمعون پرز وزیر دفاع اسرائیل دیروز از اینکه به گفته وی مسلمانان لبنان تلاش همه جانبه‌ای را برای‌تصرف کردن این کشور آغاز کرده‌اند ابراز نگرانی کرد اما گفت که اسرائیل در امور داخلی لبنان‌مداخله نخواهد کرد.

پرز کهخطاب به گروهی از روزنامه‌نگاران آمریکایی سخن‌میگفت افزود: لبنانی که ماتاکنون میشناختیم دیگر وجود ندارد. پرز اضافه کرد که اغماض مذهبی‌وکامیابی اقتصادی‌و نظام دمکراتیک لبنان در کشمکش های داخلی این کشور و به این دلیل که مسلمانان میکوشند تا برلبنان مستولی شوند از میان رفته است.

پرز در عین حال گفت اگر ارتش سوریه‌وارد لبنان شود ویااوضاع جنوب لبنان امنیت‌اسرائیل را به خطر اندازد، اسرائیل در لبنان مداخله نظامی خواهد کرد.

احزاب چپ درانتخابات فرانسه پیروز شدند

پاریس ـ آسوشیتد پرس ـ نتایج غیر کامل شمارش آراء در انتخابات کانتون های فرانسه که دیروز انجام گرفت نشان میدهد که گرایش فاحشی بسمت چپ در آراء رای دهندگان شرکت کننده‌در انتخابات شوراهای منطقه‌ای این کشور پدیدآمده استو احزاب‌چپ‌یعنی سوسیالیستها وکمونیستها و متحدین چپ رادیکال آنان بیش از ۵۰ در صد از مجموع آراء شمرده شده رابدست‌آورده‌اند. احزاب دولتی فرانسه دست‌کم۱۴ شورای‌منطقه‌ای از ۹۴شورای منطقه‌ای فرانسه را از دست‌داده‌اند در حالی که احزاب چپ ممکن است تنها سه شورای منطقه‌ی را به نفع‌احزاب دولتی از دست بدهند.

یک سخنگوی دولت فرانسه دیروز به‌شکست احزاب دولتی در انتخابات کانتون های فرانسه اعتراف کرد ولی اضافه کرد که کار شورا های منطقه‌ای به امور محلی ایالات فرانسه مربوط میشود و لزوما تاثیری بر وضع دولت و بر سرنوشت انتخابات پارلمانی آینده فرانسه که در ۱۹۷۸ انجام خواهد گرفت نخواهد گذاشت.

پایان کنگره سوسیالیست‌ها

کنگره احزاب سوسیالیست اروپاکه‌در شهر «پورتو» در پرتغال تشکیل شده بود پایان یافت. دراین کنگره رهبران احزاب سوسیالیست اروپا قول دادندازسوسیالیست های پرتغال حمایت کنند و برای رفع مشکلات اقتصادی پرتغال کمک کنند. چهار رئیس دولت‌جزورهبران شرکت کننده دراین‌کنگره‌بودند.عکس ماریوسوارش رهبر حزب سوسیالیست پرتغال(نفرسمت چپ)رادر حالیکه نخست وزیر هلند را در آغوش گرفته نشان می دهد.نفرسمت راست برونوکرایسکی‌نخست وزیرورهبرحزب سوسیالیست اتریش است.
عکس رادیوئی یونایتدپرس

نفیس‌ترین هدیه برای تمام روزهای سال
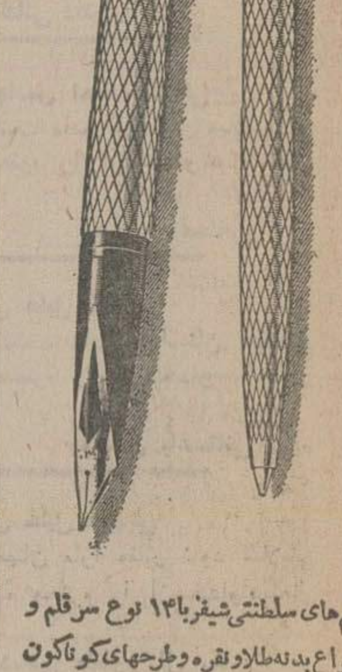
قلم‌های سلطنتی شیفربا۱۴ نوع سرقلم و انواع بدنه‌طلاو نقره وطرحهای گوناگون هدیه‌ایست که‌ازآن در ۳۶۵ روز سال استفاده میشود. شیفر با۶۰ سال تجربه عالیترین‌خودنویس جهان شیفر«امپریال سلطنتی» را بشما عرضه میکند.
شیفر هدیه‌ای جاودانی
شیفر
SHEAFFER
SHEAFFER, WORLD-WIDE, A textron COMPANY
نماینده شیفر موسسه گرانفر
نادری ـ چهارراه قوام ـ تلفن ۶۳۷۵۰۹ـ۶۳۶۸۷۵

جدیدترین تجهیزات سمعی و بصری مارکهای مطمئن جهان را ازشرکت الکتروکامرا تهیه فرمائید.
۲۱۰ خیابان شاه تلفنهای ۴-۶۴۲۰۹۳ -۸-۶۶۲۹۵۶

با حداقل هزینه برای ورود بکالج و دانشگاه انگلیسی را در شهرزیبای PAIGNTON انگلستان بیاموزید
دفتر حسام ۸۹۶۹۰۸ ساعت ۱۵تا۱۹

نامه استثنائی
نامه‌ای که‌باماشین تحریر هرمس تایپ شود حتمایک نامه استثنائی میشود
● خط فارسی کاملاًجدیدو متفاوت‌هرمس، در اوج زیبائی
● هرمس باحاشیه بند اتوماتیک
● هرمس بانوار مخصوص حروف برجسته (مانندچاپ)
● باظرافت و دقت سوئیس
● تضمین‌شده
باتکمه
مرکزماشینهای اداری ایران

ساختمان مرکزماشینهای اداری ایران ، خیابان شاه روبروی لاله
تلفن، ۶۶۴۱۴۵-۶۶۴۳۴۵-۶۶۳۳۷۶-۶۶۷۴۵۳ تلکس ، ۲۱۵۱۱۳

دیوان ریحان چاپ سوم
باعکس‌های تاریخی مخصوص کادو ـ کتابفروشی های معتبر

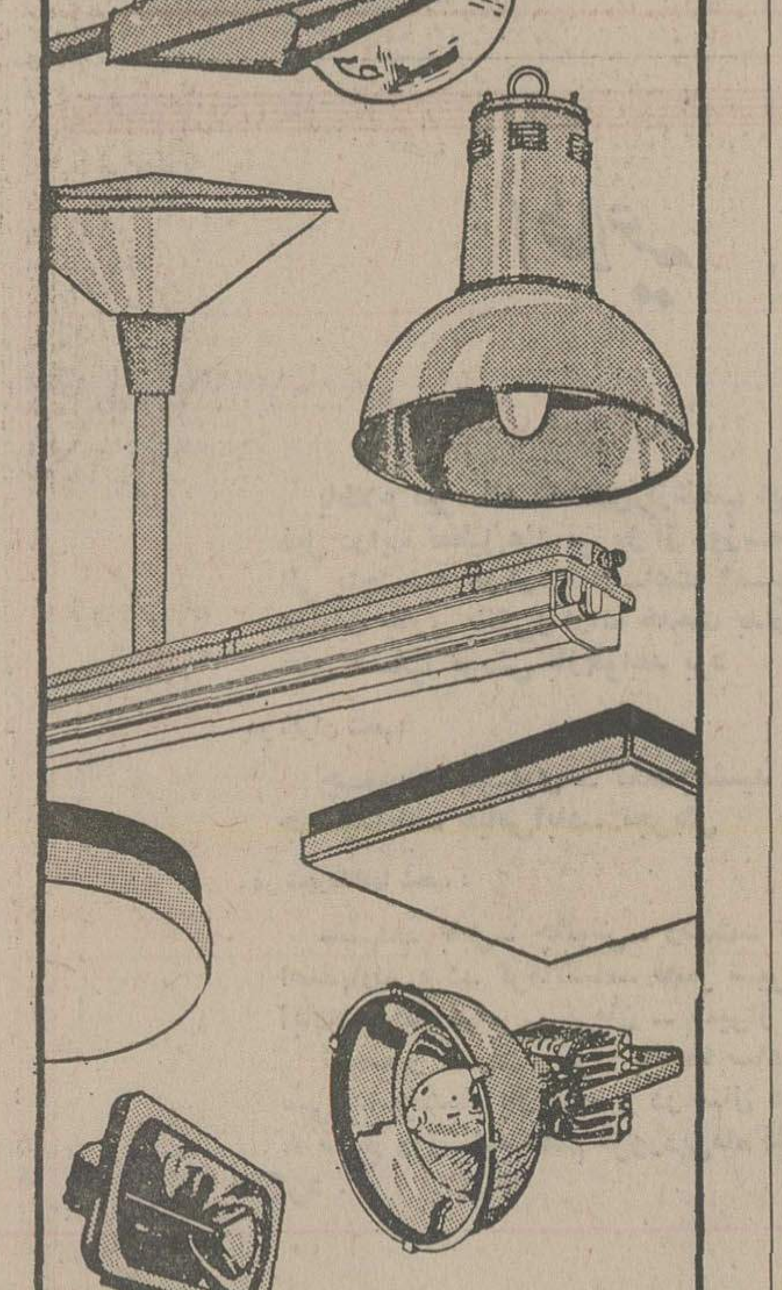
لوازم روشنائی دراستاندارد جهانی
شرکت روشنائی جار خیابان قدیم شمیران ۵۳۳
تلفن : ۳۰۳۰۳۰ـ۳۱۳۱۳۱

زایشگاههای سیار در استانهای کشور دایر میشود

همزمان با اعزام بیمارستان های سیار به راههای کشور در تعطیلات نوروزی ، اعلام شد زایشگاه های سیار نیز در شهر های مختلف دائر میشود .

براساس برنامه‌ای که بوسیله کارشناسان وزارت تندرستی و رفاه اجتماعی تهیه شده است ، برای رفع‌کمبود ماماهای‌روستائی در سراسر کشور، و نیز فراهم آوردن امکان های رفاهی گسترده‌ای برای تامین نیازهای درمانی وبهداشتی مادران‌باردار، طرح ایجاد زایشگاه های سیار خانوادگی در شهرهای کشور بمورد اجرا درمی‌آید.طبق‌برنامه این طرح برحسب نیاز استان ها بمترتیب اولویت در کردستان - بندرعباس - کرمانشاه -سازندران - فارس - اصفهان - همدان - خوزستان - کرمان - سیستان و بلوچستان - گیلان - آذربایجان شرقی و آذربایجان غربی به‌اجرا گذاشته میشود .

ماماهای روستائی درزایشگاه های سیار خانوادگی پیوسته‌به خانه های روستائی سرکشی‌می‌کنند ومادران باردار را تاهنگام وضع‌حمل و مدتی پس از آن تحت مراقبت های بهداشتی و درمانی قرار میدهند .

در زایشگاه های سیار کلیه وسایل زایمان تهیه شده است‌از این وسایل برای وضع حمل‌زنان باردار در خانه ها نیز استفاده خواهد شدو در صورتیکه‌وضع مادران وخیم باشد زایشگاه های سیار آنهارا در اسرع وقت به بیمارستان منتقل خواهند کرد.

بیمارستان های سیار در جاده ها

از امروز ده‌ها بیمارستان‌سیار و آمبولانس برای انجام کمک های فوری پزشکی در جاده‌های شمالی، جنوبی و غربی کشور مستقر شدند. طی مراسمی که بعداز ظهر دیروز در بیمارستان شماره دو سازمان تامین‌اجتماعی باحضوردکتر شجاع‌الدین شیخ‌الاسلام زاده‌وزیر تندرستی ورفاه اجتماعی برگزار شد ، بیمارستان های سیار و آمبولانس ها به جاده ها و شاهراه های شمالی و جنوبی کشور اعزام شدند.

در این مراسم دکتر شیخ‌الاسلام‌زاده اعلام کرد : از ۲۵ اسفند تا ۱۵فروردین ٦۰ آمبولانس مجهزبه بی‌سیم و کمکهای اولیه، ۱٤ بیمارستان سیار ، ۳۰۰واحد درمانی ثابت سپاه بهداشت ده‌ها پزشک و ۱۲٦ تکنیسین کمک های فوری در راه‌ها و شاهراه های مختلف کشور به مسافران سرویس و خدمات درمانی ارائه خواهند کرد و به مجروحین احتمالی جاده ها کمک میدهند.

کمیته ملی حمایت از مصرف کننده

ماهی برای دلالها فراوان است

★ کفش های ماشینی پس‌از چند روز پوشیدن پاره میشود

کمیته ملی حمایت از مصرف کننده اعلام کرد : ماهی همچنان گران عرضه میشود و علیرغم نزدیکی ایام نوروز ، هنوز مصرف کنندگان پایتخت نتوانسته‌اند ماهی را به نرخ های مصوب بدست آورند . اما ماهی منجمد و غیر منجمد بحد وفور در اختیار واسطه هاو دلالها قرار می‌گیردو آنها هم از قرار کیلوئی ٤۵۰ تا ۷۰۰ ریال هم بطور قاچاق و هم علنا عرضه می‌کنند.

در اجلاس دیشب کمیته‌ملی گفته شد ، شکایات زیادی‌که از نامرغوبی کفش های‌ماشینی به کمیته رسیده ، حاکی است خریداران در چند روز اول خرید کفش ، مجبور میشوند به واحد های فروشنده‌مراجعه کنند و از فروشندگان‌بخواهند کفش را پس بگیرند . قبلا واحد های فروشنده کفش ها راعوض میکردند ، ولی‌اکنون بدستور مسئول کارخانه هااز قبول کفش برای تعویض خودداری میشود .

دبیرخانه کمیته اعلام کرد : بنابگزارشهای رسیده اسکناس های جدید بیشتر در دست واسطه‌ها و صرافی ها است و این گروه اسکناس های بیست ریالی را ، قیمتی بیش از ارزش رسمی آن عرضه می کنند، کمیته پیشنهاد کردتوزیع اسکناس‌نو که اکنون در بانک مرکزی و در یک محل انجام میگیرد از صورت فعلی خارج شود .

علم عرضه روغن ترمز

گزارشهائی که از مسافرین و کمیته های حمایت مصرف کننده شهرستانها رسیده،حاکی است‌هنوز در وضع رستوران ها و چایخانه های بین راهها تغییری داده نشده است .

وارد کنندگان روغن ترمز، روغن ترمز آتـه را کـه مورد مصرف اکثر اتومبیل‌های ساخت آلمان است ببازار عرضه نمیکنند ودارندگان وسائط نقلیه برای مسافرت های نوروزی با اشکالاتی در این زمینه مواجه هستند.

بازرسان کمیته اخیرا با بررسیهائی که از فاکتور های اکثر تولیدیها بعمل آورده‌اند، مواجه با دسته های فاکتور سفید شده‌اند که اکثر تولیدیها بدون ذکر اقلام کالا وارزش آن فاکتور را بطور سفید بفروشندگان میدهند ، و فروشندگان هم بصورتی که بخواهند و در فرصت های مناسب ، اقلامی از کالا ها را در فاکتور نوشته و بهنگام مراجعه بازرسان ، این فاکتور ها را ارائه میدهند .

هدیه کشاورز ۸۰ساله برای والاحضرت ولیعهد

چهره کشاورز پاکدل دراین عکس نشان دهنده احساس غروری است که پس ازابلاغ مراحم شهبانو در او بوجود آمده است . عکس از مرتضی خاکی

نصرت علی‌زاده ، کشاورز ۸۰ ساله آذربایجانی ، در بجبوحه‌ای که تب خرید و تدارک وسائل‌ولوازم برگزاری نوروزی همه را فرا گرفته ، از روستای‌موطن‌خود - سلیان سفلی در بخش قرمچمن - به تهران آمد تا نذری را که ٤ سال قبل کرده بود ادا کند . او یک گوسفند سپید پرواری و پسر ۷ ساله‌اش را همراه داشت .

٤ سال قبل ، وقتی برای خانواده او که مرکب از ٦ دختر ، ۳ پسر و ۱۱نوه‌است، مشکلی پیش آمد، پیرمردنیکدل آذربایجانی عهد بست اگر مشکلش حل شود ، زیباترین بره‌ای‌راکه آنسال متولدمیشود، پروار بیندد و در یکی از آئین های نوروز ، برسم کهن ایرانیان که از احشام و ستور خود ، بهترینشان را بحضور شاهنشاهان و اعضای خاندان سلطنت تقدیم می‌کردند ، به حضور والاحضرت ولیعهد تقدیم کند .

شب گذشته وی به قرارگاه مرکزی پلیس تهران رفت و ماجرایش‌را برای سرگردخسرو مهدی افسر قرارگاه باز گفت و برای تقدیم هدیه‌اش کمک خواست .

مراتب بعرض رسید ، و علیاحضرت شهبانو ضمن‌ابراز مرحمت به کشاورز پاکدل مقرر فرمودند : گوسفند زیبای کشاورزی ۸۰ ساله نزد خانواده‌اش باقی بماند و به‌او گفته شود که عهد خود را ادا شده بداند .

ازاول سال‌آینده بسته‌های‌سوغاتی تا ۲۰ کیلو درمنازل تحویل میشود

همزمان با افزایش ورود سوغات و هدیه بمناسبت عید، گمرک امانات پستی اعلام کرد اجناس و کالائی که تحت عنوان هدیه و سوغات وارد میشود نباید جنبه‌تجاری داشته باشد . در حال حاضر روزانه صدها بسته سوغاتی و هدیه وارد میشود که بسته های تاده کیلوئی از طریق اداره پست تهران در منزل تحویل میشود .

همچنین براساس طرحی که در دست بررسی است، از اوایل سال آینده بسته های تا۲۰ کیلوئی سوغات و هدیه نیز در منازل تحویل می‌شود و صاحبان آنها مکلف به مراجعه گمرک امانات پستی نخواهند بود .

یک مقام مطلع دراین مورد گفت : بعلت نزدیکی عید از نقاط مختلف جهان روزانه صدها بسته سوغاتی‌بتهران ارسال میشود که اغلب این سوغاتی ها در همان روزورود از گمرک ترخیص ودر اختیار صاحبان آنها قرار می‌گیرد.

این مقام تاکید کرد، ارزیابان گمرک امانات پستی در ترخیص بسته های سوغات و هدیه نظارت میکنند تا این نوع اجناس جنبه تجاری و یا برای فروش نباشد .

این مقام اضافه کرد ، تسهیلات قابل ملاحظه‌ای فراهم شده که هدایا و سوغات در کمترین مدت به صاحبان آنها تحویل شود .

قابل توجه
شرکتهای محترم ساختمانی
سرامیک
خوش رنگترین کاشی به اندازه ۲۰×۲۰ سانتیمتر جهت کف ودیوار حمام و توالت و آشپزخانه و کف اطاق پذیرائی.
از کارخانه لرد ایتالیا رسید
خواهشمند است برای بازدید از سرامیکهای زیبا با قیمتهای مناسب به محل موسسه مراجعه فرمائید.
بازرگانی فیاض
موسسه واردات و صادرات ایران و ایتالیا
خیابان کورش کبیر بعدازسید خندان
شماره ۱۲۲۷ تلفن ۲۳۳٦۵۲
آ-۴۹۰۷۳

نسرین
خواننده محبوب نسل جوان
از سه‌شنبه در برنامه جدید
شکوفه‌نو
تلفن‌های رزرو ٤٤۰٤٤- ۵٤۳۰۳۳
روزجمعه این‌هفته شکوفه‌نو برنامه دارد

خداحافظ کلید

لاستیک ویکتوریا
برای تراکتور

باقدرت واستحکام بی نظیر
مخصوص انواع تراکتور
VICTORIA
نماینده انحصاری در ایران
شرکت دنیای طایر
تهران خیابان ملت‌سه‌راه‌اکباتان تلفن۳۰٤٦۷٤ - ۳۱۱٤٦۲ - ۳۰٤٤۸۳

حمید عزیزازدوری توسخت بیمار بستری و نگران هستم. وضع تحصیلی تو حل شدنی است . بهرترتیب که شده بمنزل مراجعت‌نما وشب عید بیش‌ازاین مرا منتظر نگذار .
مادرت ربابه شهپریان
آدرس- آریاشهر خیابان بیست‌وسوم پلاک ۱۳۱
منزل آریان - ربابه شهپریان

۷ گنج
قرعه‌کشی
پس‌فردا

۵شنبه‌شماره‌مخصوص
دنیای‌ورزش
منتشر می‌شود

MACK
کامیون ماک آماده تحویل
با شرایط مناسب
شاسی - تریلرکش و کمپرسی مدل ۷۵
تلفن ۹۳۹۷۵۵

ازصبح ۵ شنبه ۲۸ اسفند
عید نوروز فقط با نخاله‌ها شادی‌آورتر می‌شود
سینماشهر فرنگ
اولین سینمای ممتاز و ٤ ستاره ایران
****
آخرین و بهترین فیلم نخاله‌ها رادر عید نوروزهدیه میکند
گروه شارلو در فیلم نخاله‌ها در هنگ کنگ

گیشه سینما شهرفرنگ همه‌روزه بلیط رزرو میکند
سانسها ۱۱ر۳۰صبح ۱ر۳۰- ۳ر۳۰- ۵ر۳۰- ۷ر۳۰- ۹ر٤۵ بعدازظهر

همین‌جا دست نگهدارید واین آگهی را بخوانید
«ژاک‌دوفیلو» محبوب‌ترین‌کمدین سینمای‌فرانسه که دنیائی را خنداندە است با آخرین کمدی جنجالی خود دارد بتهران می‌آید
ازصبح ٤شنبه برنامه نوروز فقط ۲۷ اسفند
سینمادیاموند
ژاک دوفیلو
بزرگترین کمدین سینمای فرانسه باردیگر در نقش ژنرال بوتیلیون
ژنرال دست نگهدار
رنگی

گیشه سینمادیاموند از هم‌اکنون‌رزرو بلیط را شروع کرده است
سانسها ۱۵ر۱۱ صبح ٤۵ر۱- ۳۰ر۳- ۳۰ر۵- ۳۰ر۷- ۹ر٤۵ بعدازظهر

ازصبح ۵شنبه۲۸اسفند برنامه مخصوص نوروزگروه ممتاز سینمائی پایتخت
آسیا - رکس - شهوند - لیدو
نپتون - ژاله - توسکا - المپیا
پاسارگاد - ناتالی - چرخ فلک
وسیلورسیتی (قلهک)

همزمان با تهران در شهرستان های * اصفهان «چهارباغ- مهتاب» * مشهد «فردوسی - هما - شهر فرنگ »* لاهیجان« رویال » * بندرعباس «صحرا» * بابل « صحرا» *خرم‌آباد «آزینا» *بروجرد «آریا » *زنجان «هولن‌روژ »* یزد « کاخ» * رامسر «آریا »* لنگرود «آریا» * اندیمشک «پارادیا» * کرمانشاه «شهرفرنگ »* ساری « سپهر» * بندر پهلوی «گل‌سرخ * قزوین «خیام »* شیراز « مترو »* گرگان«امپایر» * تبریز « تخت‌جمشید » * آمل« درفش » * رشت «سپیدرود» *آبادان «کیهان - شیرن *هوز«ساحل» * شهسوار «کاپری»

پرفروش‌ترین و تحسین‌شده‌ترین محصول سینمای فرانسه در سال ۷٦- ۱۹۷۵
برنامه مخصوص نوروز فقط درسینما
امپایر

آلن دلون
ژان لوئی ترن تینیان
در فیلمی بکارگردانی: ژاک دوره
بازی با آتش
رنگی

مطبوعات جهان درباره این فیلم اظهار نظر می کنند
«این فیلم بزرگترین موفقیت سینمای فرانسه است»
روزنامه واوراکتوئل

بتون آماده
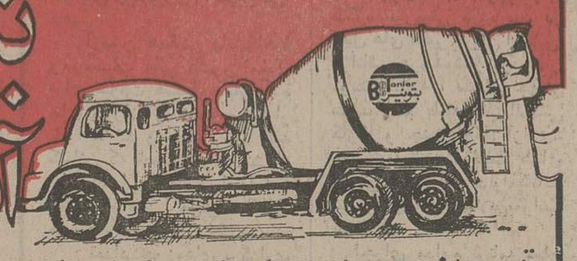
باپمپاژوقبول هرگونه مواد اضافی مورد نیازمصرف‌کننده
تلفن شرکت بتونیر ۹۵۳۸۳۴ شرکت بلوکاژ ۸۳۱۵۰۳

IMG
Iran Tractor manufacturing Co.
«آگهی استخدام مهندس»
کارخانه تراکتورسازی ایران به تعدادی مهندس مکانیک و الکترومکانیک با حداقل سه سال سابقه کار مفید وآشنائی کامل به زبان انگلیسی استخدام می‌نماید از بین افراد انتخاب شده عده‌ای جهت کارآموزی و اخذ تخصص بخارج از کشور اعزام خواهند شد . داوطلبان میتوانند جهت کسب اطلاع بیشتر به کارگزینی کارخانه مراجعه و یا با صندوق پستی ۳۱۰ تبریز مکاتبه فرمایند.
کارخانه تراکتورسازی ایران - تبریز

برنامه کامل زیارت سفر عتبات اعلام شد

بغداد ـ فریبرز عطاپور فرستاده اطلاعات:

دیروز پانافع قاسم ، رئیس دیوان‌اوقاف‌عراق مصاحبه‌ای داشت‌که وی دراین گفتگو نحوه سفر زوار ایرانی را روشن‌کرده است .

نافع قاسم گفت مسافرت اخیر او به‌ایران بسیار ثمر بخش و مفید بود واز انجائیکه از سال ۱۹۵۲ به ایران نیامده بودم تحولات‌انجام‌شده برای من بسیار جالب بود. ومن در بازگشت‌از سفربه همکاران خود گفتم که‌این تحولات در سالهای اخیر انجام گرفت وتقریباتمام‌شئون این‌مملکت رادر برگرفته است.

نافع دراین‌مصاحبه همچنین از مقررات دقیقی که برای سفر زائران ایرانی به عتبات عالیات عراق تنظیم گردیده سخن گفت بموجب‌این مقررات و توافقهایی که‌دراین زمینه بعمل آمده‌زائران ایرانی‌تقریبا باکیفیتی نظیر آنچه که‌درسفر دهها‌هزار حاجی‌ایرانی به عربستان صورت میگیرد به زیارت عتبات عالیات خواهند آمد ودراین‌راه نظمی دقیق‌بمورد اجرا گذارده خواهد شد.

نافع دراین مصاحبه گفت هر زائر که از مقررات سرپیچی‌کند بلافاصله به ایران باز گردانده خواهد شد و کاروانی که‌او بوسیله آن به عتبات آمده جزو ملیست سیاه» قرار خواهد گرفت. در سفر زائران عتبات عالیات که جمعا هشت روز طول خواهد کشید هیچگونه فرصتی نخواهد بود تا آنان به گردش نیز بپردازند. حتی فرصت نخواهد بود که آنها از بغداد بطور کامل دیدن کنند.

بموجب برنامه تنظیمی هر هفته دو کاروان‌به‌عراق خواهند آمد وبلافاصله راهی عتبات عالیات خواهند شد.یکی از این‌کاروان ها وسط هفته و دیگری آخر هفته وارد عراق میشوند.زائران عتبات عالیات پس از رسیدن به فرودگاه بغداد بوسیله ماشینهای مرسدس بنز مدرن به کربلا منتقل خواهند شد.

زائران شش روز از هشت روز مقرر رادر کربلای معلا و نجف اشرف‌بسر خواهند برد .در شهر کربلا اقامت خواهند کرداز کربلا زائران‌به‌نجف برده میشوند ضمنا از شهر کوفه نیز دیدن خواهند کرد. در هفتمین روز از کربلا به سامره خواهند رفت و شب رادر این شهر بسر خواهند برد.

زوار آخرین روز طول مدت زیارت رادر کاظمین که در کنار بغداد واقع است بسر میبرند اما برنامه دیدار از بقعه سلمان فارسی‌دربرنامه زیارتی پیش بینی نشده است زیرا نظر به فشرده بودن برنامه وقتی برای دیدار از بقعه باقی نمی ماند.

از طرفی نافع قاسم گفت آن دسته از زوار که قصد دارند سال آینده پس از سفر حج به عتبات مشرفشوند نمیتوانند در برنامه‌های کنونی سفر به عتبات به کربلا بروند و بطور کلی ترتیبی داده شده است که سفر به‌عتبات در سالهای آینده در ماه های محرم وصفر انجام نگیرد.

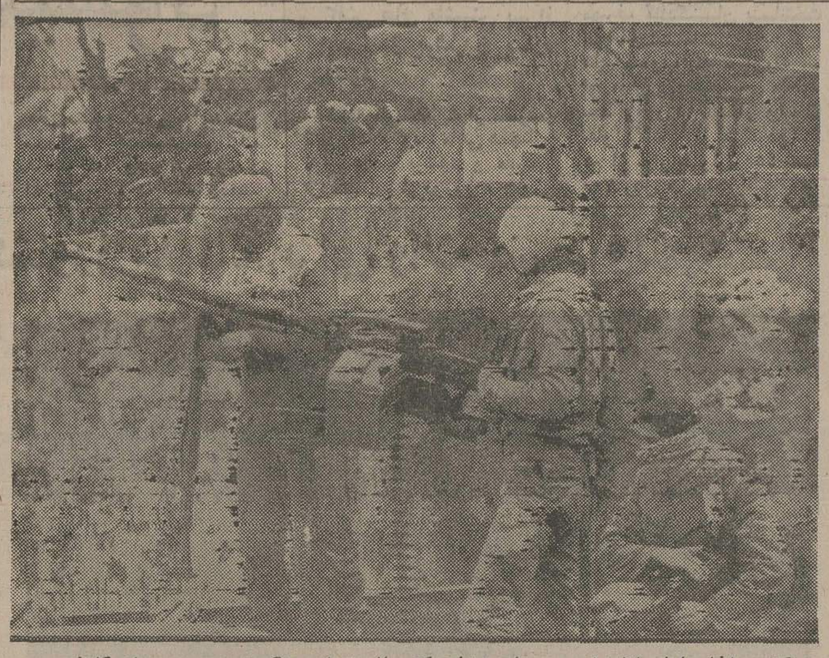

جنگهای داخلی لبنان ادامه‌دارد و چنان مینماید که براثر تداوم جنگ ترس مردم از کشتار و خونریزی ریخته است . در عکس یک دختر خردسال دیده میشودکه در بیروت سه جنگجوی مسلح و عملیات جنگی آنان را مینگرد. عکس‌رادیوی یونایتدپرس

تاریخ تولد همه ازسال آینده تغییر میکند

امروز اعلام شد تغییر مبداء تاریخ ایران بمحض ابلاغ‌ماده واحده از طرف دولت به سازمان ثبت‌احوال،همزمان بااجرای‌طرح تغییر شناسنامه ها، دراوراق سجلی منعکس خواهد شد . رزم‌آراء مدیر کل ثبت‌احوال امروز اعلام کردکه این تغییر تاریخی در سال ۵۵ با اجرای طرح جدید ثبت‌احوال، روی شناسنامه های جدیدی که بوسیله این سازمان برای‌کلیه افراد کشور صادر می شودانجام خواهد شد.

شناسنامه های جدیدبصورت برگ شناسائی است و از روز تولد تا ۱۸ سالگی بدون‌عکس وفقط حاوی نام، نام خانوادگی، شماره شناسنامه ،نام های‌پدرو مادر، محل صدور مرگ وخون است. در۱۸ سالگی شناسنامه جدیدی برای افراد صادرمیشود که عکس دارد.

طرح تغییر فرم شناسنامه ایرانیها از مدتی قبل تهیه و تصویب شده واینک که مبداء تاریخ ایران تغییر کرد . از سال آینده کارصدور آن‌هابا قید تاریخ شاهنشاهی بعنوان تاریخ تولد افراد، آغازمیشود.

برای ایام عید
شرایط سفر اعلام گردید

★ مرخصی تمام افراد پلیس راه لغو شد
★ بدون همراه داشتن گواهینامه، کارت مالکیت وکارت بیمه حرکت در جاده ها غیر ممکن است
★ هلی‌کوپترها ترافیک‌جاده ها را کنترل میکنند

پلیس راه ژاندارمری برنامه کنترل ترافیک جاده های کشور رادر ایام عیدنوروز اعلام کرد . براساس این‌برنامه ، جاده های کشور درایام عیدزیر کنترل‌شدید هلیکوپترها و واحدهای زمینی مستقر وسیار فوق‌العاده‌ماموران انتظامی پلیس راه قرار میگیرد. براساس این برنامه ، همچنین واحد های بیمارستانی سیار و مستقر وابسته به‌وزارت‌تندرستی ورفاه باماموربن پلیس راه در جاده های کشور ، همکاری می‌کنند .

امسال مقررات عبور و مرور در جاده ها هیچ تغییری نکرده لیکن برتعداد واحد های‌انتظامی افزوده شده است .

برنامه مرخصی تمام افسران‌و ماموران پلیس راه در ایام عید لغو شده وتمام‌پرسنل این‌سازمان به‌جاده‌های کشور اعزام‌خواهند شد .

پلیس راه از رانندگان وسائط نقلیه درخواست کرد که هنگام مسافرت کارت بیمه شخص ثالث، کارت مشخصات اتومبیل و گواهینامه رانندگی همراه داشته باشند، درغیراینصورت ازحرکت آنها جلوگیری خواهد شد .

همچنین مسئولان پلیس راه ژاندارمری تاکیدکردندکه‌رانندگان باید ازحمل مسافر اضافی خودداری کنند چون در ابتدای خروجی های تهران‌و شهرستان ها ماموران سرنشینان اضافی اتومبیل ها را پیاده می‌کنند و بعداز اجازه حرکت به وسائط نقلیه میدهند .

پلیس راه همچنین از مردم درخواست کرد که هنگام عزیمت به شهرستان ها وضع راه‌مورد نظر را از مسئولان وزارت‌راه وپلیس راه سئوال کنند و کلیه وسائل ایمنی‌و تجهیزات اتومبیل راهمراه بردارند.

همچنین ازمردم خواسته‌شده که لاستیکهای صاف و بدون‌آج اتومبیل را تعویض کنند تاهنگام سفر با مشکل مواجه نشوند .

پلیس همچنین از حرکت‌وسیله نقلیه‌ای که دارای نقص فنی‌باشد جلوگیری می‌کند .

تدوین مقررات حمل و نقل بین‌المللی کالا

برای اولین بار در ایران مقررات خاصی برای حمل و نقل بین‌المللی کالا تهیه میشود . به موجب این مقررات کلیه شرکت های حمل و نقل باید با معرفی سندیکای حمل و نقل بین‌المللی ایران از وزارت راه و ترابری پروانه حمل و نقل بگیرند و شرکت هائی همکه دارای‌پروانه حمل و نقل هستند نیزباید پروانه های خود را تجدید کنند .

مقدمات تهیه آئین‌نامه حمل و نقل بین‌المللی ایران دروزارت‌راه و ترابری شروع شد ، این آئین‌نامه باهمکاری سندیکای‌حمل ونقل بین‌المللی‌ایران تهیه‌میشود.

باتهیه آئین‌نامه مورد بحث ، حمل و نقل کالا ازایران به‌کشور های خارج تابع مقررات خاصی میشودو کار شرکت های‌حمل ونقل ایران باجلوگیری از ادامه کارافرادی که واجد صلاحیت نیستند ، سروسامان می‌یابد.

۴۰ شماره تلفن برای امداد به‌مصدومین اختصاص یافت

۴۰ شماره تلفن برای کمک به‌مصدومین ومجروحین راههای استان مرکزاختصاص داده‌شد.

سخنگوی وزارت تندرستی‌و رفاه اجتماعی اعلام کرد ازطرف دکتر شیخ الاسلام‌زاده وزیر تندرستی ورفاه اجتماعی دکتر آرام به‌سرپرستی ستاه‌عملیات امداد نوروزی استان مرکزی تعیین شد. این ستاد در تمام ۲۴ ساعت از ۲۷ اسفند تا۱۵ فروردین آماده برای کمک به مصدومین ومجروحین راههای استان مرکزی است.

از طرف وزارت تندرستی شماره های تلفن ۶۶۹۹۲۱ و ۶۶۹۹۹۱ که هریک‌به۲۰ شماره تلفن مرتبط می‌باشد برای نیازمندان به‌کمک های فوری پزشکی ودرمانی‌راهها اختصاص داده‌شده است.

کاخ داریوش هخامنشی در شوش ازدل خاک بیرون آمد

اهواز ـ خبرنگار اطلاعات

کاخ داریوش شاهنشاه ایران باستان ، در شهرتاریخی شوش ، از زیر خاک بیرون آمد .

کاخ داریوش در شوش ، وسیله گروه باستانشناسان ایرانی و فرانسوی کشف شد.

در این کاخ، کتیبه‌ای‌بدست آمده‌است که خشایارشا در آن یادآور شده ، این کاخ‌بدستور پدر تاجدارش داریوش شاه بنا شده است .

هم‌اکنون قسمتهائی از این کاخ که آثار پرارزش تاریخی است و ستونهای سنگی آن ، از دل خاک بیرون آمده‌است.

گروه حفاری وزارت فرهنگ و هنر از اول دیماه گذشته کار کاوش در این ناحیه را آغاز کرد و اینک موفق به کشف کاخ داریوش‌هخامنشی شد .

استاندار خوزستان ، از این بنای تاریخی بازدید کرد و نماینده وزارت فرهنگ و هنر ـ آقای‌کابلی ـ به‌استاندار گفت : برای تهیه تقویم تاریخ شاهنشاهی در این محل‌دست به کاوشهای علمی زده‌ایم و آثاری که بدست آمده است ، نشان میدهد ایران تاریخ شاهنشاهی ۲۸۰۰ سال پیش‌از میلاد مسیح داشته است . به سنگ نبشته دست یافته‌ایم که این موضوع را کاملاثابت میکند .

یکی از اولین مساجدی که بعد از اسلام در «پیشه‌وران» شوش ساخته شده و اخیرا کشف شده است ، در سال های سوم چهارم هجری قمری بنا شده است .

سفیر شوروی در سازمان ملل مجروح شد

نیویورک ـ رویتر ـ اتومبیل حامل یاکوب مالیک نماینده شوروی در سازمان ملل دیشب هنگامی که وی در یکی از خیابانهای نیویورک حرکت‌میکرد با یک اتومبیل دیگر بشدت تصادف کرد. در این حادثه نماینده ۶۰ ساله سازمان ملل و همسراو مجروح شدند. یاکوب مالیک بلافاصله‌بیکی ازبیمارستان های نیویورک انتقال داده شد .

در این‌حادثه‌یکی‌از سرنشینان اتومبیل دیگر کشته شد. درباره وضع یاکوب مالیک پس از تصادف هنوز اطلاع دقیقی در دست نیست.

برگ درخواست پذیرش دانشگاهها

روز ۱۴ فروردین توزیع میشود

از آغاز توزیع دفترچه های راهنمای دانشگاهها و موسسات عالی آموزشی کشور که روز یکشنبه ۲۴ اسفند انجام‌گرفت سئوالات متعددی از سوی داوطلبان ورود به‌دانشگاهها‌با سرویس دانشگاهی روزنامه اطلاعات در میان گذاشته شده و بویژه اطلاعاتی درباره‌زمان ارائه برگ درخواست برای پذیرش کرده‌اند .

یک‌مقام آگاه سازمان‌سنجش آموزشی کشور در این مورد توضیح دادکه‌برگ درخواست پذیرش از روز ۱۴ فروردین‌در اختیار داوطلبان گذارده میشود و با پرداخت ۵۰۰ ریال بشعبه های بانک ملی در سراسرایران همگان می‌توانند به‌اوراق‌مزبور دسترسی یابند .

در سال تحصیلی جدید آموزش عالی۶۲ رشته‌اختصاص به بانوان دارد ودو موسسه عالی دماوند و دانشگاه فرح فقط از میان بانوان دانشجو می‌پذیرد .

رقم ظرفیت دانشگاهها برای بانوان در دوره تحصیلی سال ۱۳۵۵ طبق آمار ۱۲ درصدکل داوطلبان برآورد‌شده است‌که افزایش چشمگیری را نشان می دهد .

آزمون همگانی دانشگاهها وموسسات عالی کشور امسال برای شرکت همداوطلبان‌دوره های روزانه و شبانه برگزار خواهد شد و باین ترتیب کلیه کسانی که قصد ورود‌بدانشگاه ها و مدارس عالی را دارند ملزم‌به‌گذراندن آزمایش همگانی هستند .

تعداد حوزه‌های برگزاری آزمون همگانی براساس میزان داوطلبان هر ناحیه و محل تعیین خواهد شد ولی‌باحتمال قوی آزمون دیپلمه‌های سابق درمراکز دانشگاهی و دارندگان **دیپلمه‌های** جدید در حوزه‌های **آموزش وپرورش** انجام می پذیرد .

حمله دبیر کل حزب منحله توده به سیاست چین در خلیج فارس

روزنامه پراودا ارگان‌حزب کمونیست شوروی در شماره ۹مارس ۱۹۷۶ تبریک ایرج اسکندری رابمناسبت برگزاری بیست‌و پنجمین کنگره حزب کمونیست شوروی به چاپ رسانیده که ترجمه آن بشرح زیر است :

ـ«بیست‌و پنجمین کنگره‌حزب کمونیست اتحاد شوروی دوستان عزیز کمیته مرکزی حزب توده ایران درود های گرم صمیمانه خودرا به‌شرکت کنندگان در بیست‌و پنجمین کنگره حزب کمونیست اتحاد شوروی و بوسیله شما وهمه مردم قهرمان اتحاد شوروی تقدیم میدارد . حزب‌پرافتخار کمونیست اتحادشوروی حزب بزرگ لنین است که پرچم مارکسیسم ـ لنینیسم و انترناسیونالیسم پرولتاریا را به اهتزاز درآورد .

حزب کمونیست اتحاد شوروی ، حزب پیشرو در ساختمان سوسیالیسم و کمونیسم و حزبی است که در مبارزه علیه‌امپریالیسم وارتجاع بین‌المللی به پیش میرود .این حزب صلح است .حزب دموکراسی و مترقی است . بیست‌وپنجمین کنگره حزب کمونیست اتحادشوروی واقعه مهم بین‌المللی بود که درمرحله تاریخی جدیدی در مبارزه برای ایده‌آل های کمونیسم گشود . بهمین جهت این کنگره نه‌تنها اهمیت زیادی‌در زندگی مردم شوروی داردبلکه برای کمونیسم بین‌المللی و طبقه کارگر و همچنین برای جنبش های آزادی بخش ملی اهمیت ویژه‌ای دارد .

همانطوری که بیست‌و چهارمین کنگره پیش‌بینی کرده بود در سال های اخیر جریان انقلابی توانائی هرچه‌بیشتر در جهان توسعه یافته ، سیستم جهانی سوسیالیسم طبقه بین‌المللی کارگر و جنبش های آزادی‌ـ بخش ملی به موفقیت های بزرگی دست یافته‌اند وامکانات نیرو های‌پیشرو انقلابی‌بمراتب بیشتر شد .

اجرای مداوم برنامه صلح اتحاد شوروی که در ایجادو اجرای آن رفیق برژنف‌دبیرکل کمیته مرکزی‌حزب نقش‌رهبری کننده‌ای ایفا مینماید سبب‌شد که جریان تنش زدائی و همزیستی مسالمت آمیز در روابط بین‌المللی نقش برتری داشته است .

تبدیل اروپا به قاره صلح پس‌از امضای موافقتنامه هلسینکی براساس مطلوب‌تری قرار گرفت و برای استفاده‌از تجربه اروپا در قاره های‌دیگر شرایط مناسبی بوجود آمد.

اجرای موفقیت آمیز نهمین برنامه پنج ساله در راه بالا بردن هرچه بیشترسطح زندگی مادی و فرهنگی‌مردم شوروی و ایجاد پایگاه های مادی و تکنیکی کمونیسم در اتحاد شوروی گام مهمی‌بجلو بود . این پیروزی همزمان با عملی شدن برنامه های پنج ساله در دیگرکشورهای‌برادرسوسیالیسم همکاری سوسیالیستی‌را مبدل به قدرت پرتوانی ساخت .

سیاست این کشور ها و در رأس آنها اتحاد شوروی امروز عامل اساسی دفاع از صلح و امنیت ملل میباشد .

در صحنه جهانی تغییرات اساسی بنفع سوسیالیسم و صلح‌و علیه‌امپریالیسم وارتجاع و جنگ بوقوع پیوسته است.

استعمار بطور کلی ازمیان رفت و سیستم‌جهانی کاپیتالیسم و بحران عمومی سیستم جهان سرمایه‌داری عمیق تر شد و در کشور های سرمایه داری تضاد های طبقاتی بطور بارزی شدت یافت .

در سال گذشته امپریالیسم امریکا و رژیم‌های دست‌نشانده آن از هندوچین رانده شدند. جنبش آزادی بخش مردم ویتنام جنوبی ـ کامبوج و لائوس به پیروزی های‌تاریخی درخشنده مهمی دست یافتند. ملل عرب‌وازجمله ملت فلسطین در مبارزه علیه تجاوزکاران اسرائیلی و حامیان سرمایه‌ـ داریش به موفقیت های‌جدیدی دست یافتند .

از بین رفتن رژیم های مرتجع و فاشیستی در پرتغال،یونان و اتیوپی ، دورنمای جدیدی را در مقابل توسعه دموکراتیک این کشورها گشود . باتحقق استقلال مستعمره های سابق پرتغال در آفریقا ، گام مهمی در جهت استقلال کامل سیاسی کشور های این قاره برداشته شد که اکنون‌باپیروزی‌درخشان جنبش ملی آزادی بخش‌آنگولا بجلو میرود .

آزادی ملل آفریقا از یوغ امپریالیسم ، استعمار نو و رژیم های‌نژاد پرست،موضوع آزادی و پیشرفت است .

در اینجا ، مسئله مهم اینست که اتحاد شوروی بطور مداوم و خلل ناپذیر به کمکهای اخلاقی و مادی خود بمردم کشور های مستعمره وغیره ادامه داده و میدهد . مائوئیست‌ها نقش مخالفی را در زمینه جنبش های ملی آزادی بخش ایفاء نموده و مینمایند .

مائوئیستها خود را بعنوان دشمنان ملل در حال مبارزه و نماینده پکن هرچه بیشتر طرحهای ضد انقلابی وتجاوز کارانه خود را آشکار کرده است . اکنون همه میدانند که رهبران پکن در موقعیت‌مبارزه با نیرو های انقلابی پیشرو قرار گرفته‌اند و برای خود شرکائی در بین مرتجع‌ترین محافل امپریالیستی و جدائی خواه و مرتد جستجو مینمایند. مائوئیستها در حالیکه شدید ترین حملات خصمانه خود را علیه اتحاد شوروی متوجه ساخته‌اند به مواضع نیروهای انقلابی و ضد امپریالیسم ضربه وارد می‌کنند .

پکن ادعاهای توسعه‌طلبانه‌ای در روابط با کلیه همسایگان خود اعمال میدارد و کوشش میکند مناقشات جهان‌راتشدید کند و در تلاش قطع جریان تشنج زدائی بوده و غیرقابل اجتناب بودن جنگ سوم جهانی را آرزو میکند .

همه‌این جریانات برای صلح و امنیت ملل خطر مهمی را در خود نهان ساخته است .

در چنین شرایطی روشن‌است که مبارزه احزاب کارگری و کمونیستی علیه مائوئیسم و ماجراجوئی و تبلیغات دشمنان آن به نحو محسوسی شدت‌می‌یابد .

ما از حزب کمونیست ، برادر اتحاد شوروی کمتر رسواکردن مائوئیستها، یک موقعیت اصولی اتخاذ کرده و علیه آن مبارزه میکنند و بدین وسیله مارکسیسم ـ لنینیسم را مصون نگاه‌میدارد و نیز بخاطرمبارزه برای آزادی ملل سپاسگزاریم .

کمیته مرکزی حزب توده‌ایران تصدیق میناید که پکن نه تنها کمک به جنبش های آزادی‌بخش ملی در منطقه خلیج فارس را قطع کرد . بلکه آشکارا از سیاست تجاوزکارانه در منطقه هائی که کشور ما در آن قرار دارد ـ حمایت میکند .

امروز ما می‌بینیم ، پکن در همان موضعی قرار دارد که امپریالیسم امریکا ـ کینه‌توزترین دشمن جنبش های آزادی بخش منطقه ـ درآن‌قرار داشت . پکن مسابقات تسلیحاتی و تشنج رادر روابط بین کشور ها تحریک میکند و با احقاق ملی در مورد نفت مخالفت میورزد .

توطئه برای صلح در خاور‌ـ میانه کار امپریالیست ها است که با تشدید حضور نظامی خود در اقیانوس هند، خطر را جدی برای صلح و امنیت ملل‌آسیافراهم می‌آورد .

بهر حال نه توطئه امپریالیسم ونه‌عمل رژیم های دست نشانده آن و نه تلاش و خصومت مائوئیست ها علیه جنبش های آزادی بخش ملی‌نمیتوانند منطقه خاورمیانه را از آثار نیرو های صلح طلب جهانی دورنگاهدارد و مانع تحکیم صلح جهانی و ترقی‌و آزادی‌ـ دراین منطقه بشوند

سیاست ضد ملی که در اینجا تغییر توازن نیرو ها را به نفع امپریالیسم و رژیم های مرتجع، هدف خود قرار داده محکوم به شکست است. این سیاست‌جریان اساسی وقایع را تغییر نداده و بلکه خود این سیاست ها رادر انزوا قرار میدهد .

امپریالیسم و ارتجاع ایران، سیاست مسابقات تسلیحاتی را به‌ایران تحمیل‌مینماید و باجنبش های آزادی بخش ملی مخالفت میکند و مردم ایران را ازآزادی و دموکراسی محروم میسازد .

نیرو های پیشرو در ایران علیه چنین سیاستی که زیان های جبران ناپذیری به کشور ما وارد می‌آورد و مخالف با صلح و تشنج‌زدائی است مبارزه میکند .

احزاب برادر کمونیست و همبستگی بین‌المللی و همه نیرو های صلحدوست و ترقیخواه ما را در مبارزه آزادی خواهانه متشکل ضد امپریالیستی الهام‌می‌بخشد .

در دهساله اخیر در پرتو کمک های فنی‌و اقتصادی اتحاد شوروی به ایران، آرزوی ملت ما برای ایجاد کارخانه های‌ذوب آهن‌و ماشین سازی در کشور جامه عمل بخود‌پوشید و استفاده عاقلانه از گازی که قبلا درمشعل های بالای تاسیسات کنسرسیوم بین‌المللی نفت میسوخت عملی شد .

مامدیون پیروزی اکتبر کبیر هستیم‌که کشورمان از سرنوشت مستعمره کامل امپریالیسم شدن رهائی یافت . اکنون ما برای اینکه بگوئیم در نیل به توسعه صنعتی و استقلال اقتصادی ملت ایران به کمک های فنی و اقتصادی همسایه شمالی خود تکیه دارد دلایل کافی در دست داریم .

این کمکها برای کشور ما اهمیت ویژه‌ای داشته و دارد. از زمانی که کمکهای فنی و اقتصادی شوروی به ایران در ژانویه ۱۹۶۶ شروع شد دهسال میگذرد ما وظیفه خود میدانیم که بنام حزب توده ایران و همچنین همه وطن پرستان‌ایرانی تشکرات قلبی خود را به ملت و دولت شوروی بخاطرکمک های بی‌نظیری که به کشور ابراز داشته اعلام بداریم . دوستان عزیز کمیته مرکزی حزب توده ایران برای کمیته مرکزی حزب لنینیستی کمونیست‌اتحادشوروی ودرراس آن برای رفیق برژنف دبیر کل حزب که از احترام و نفوذ بین‌المللی‌خاصی برخوردار هستند موفقیت کامل که محقق برنامه پنجساله دهم و همچنین دیگر تصمیمات کنگره بیست و پنجم حزب کمونیست را که اهمیت تاریخی عظیمی دارد‌آرزو مینماید.

زنده‌باد حزب کمونیست اتحاد شوروی پاینده و شکوفا باد میهن توانای لنین کبیر اتحاد جاهیر شوروی سوسیالیستی

کمیته مرکزی حزب توده ایران ـ دبیر کل ایرج اسکندری

★★★

سخنانی که به نقل از ایرج اسکندری دبیر کل حزب منحله توده در پراودا چاپ شده است مبین هیچ چیز نمیتواند باشد جز اینکه وی به هیچ اصل پای‌بند نیست بغیر از آنکه هنوزهم‌آنچه را دیگران باو دیکته می‌کنند ، طوطی‌وار تکرار کند .

اسکندری سالها سخن از عقب ماندگی و استعمار در ایران میراند و اینک که کشور ما به‌آن درجه ازپیشرفت نائل شده که حتی وقیح‌ترین دشمنان این ملت نمیتوانند منکر آن شوند ، نغمه‌ای دیگر سرداده است . این نغمه که ، ایران پیروزیهای اقتصادی وسیاسی خود را مرهون‌جو امع‌مشخصی است.و آیا واقعا چنین است؟

تنها افراد بی‌وطنی چون اسکندری می‌توانند منکرکوشش های ناسیونالیستی، یکپارچگی ملی و فداکاری مردم ما برای نیل باین پیروزیهای درخشان بشوند .

بدین قرار ، نیاز نیست که افکار عمومی به قضاوت درباره سخنان اسکندری فرا خوانده شود : بطلان یاوه های او در بطن سخنانش نهفته است .

رئیس جمهوری گامبیا وارد تهران شد

بعد از ظهر امروز بدعوت رسمی شاهنشاه آریامهر و علیاحضرت‌شهبانو حضرت«داثو داجاو اراه رئیس جمهوری‌گامبیا و همسرشان برای بازدید سه روزه از کشورمان وارد تهران شدند و مورد استقبال اعلیحضرتین قرار گرفتند .

رئیس جمهوری گامبیا و همسرشان تا روز چهارشنبه‌بعد از ظهر در تهران اقامت دارند. در طی این مدت مذاکراتی‌بین شاهنشاه آریامهر و رئیس جمهوری گامبیا انجام خواهد شد و چند مرکز علمی،تاریخی و فرهنگی مورد بازدید رئیس جمهوری گامبیا و همسرشان قرار می‌گیرد .

امشب ضیافت شامی ازسوی شاهنشاه آریامهر وعلیاحضرت شهبانو به‌افتخار رئیس‌جمهوری گامبیا و همسرشان ترتیب می یابد و فردا ، رئیس‌جمهوری گامبیا تاج گلی بنثار آرامگاه اعلیحضرت رضا شاه کبیر می نمایند .

روز سه‌شنبه موزه جواهرات سلطنتی، موزه نگارستان، شیر خوارگاه جمعیت خیریه فرح پهلوی و کتابخانه‌کانون‌پرورش فکری کودکان و نوجوانان مورد بازدید رئیس جمهوری گامبیا و همسرشان قرار می گیرد وچهارشنبه صبح‌بیمارستان قلب ملکه پهلوی و شهیاد آریامهر مورد بازدید قرار می گیرد .

مجمع عمومی سازمان مرکزی تعاون روستائی

جلسه مجمع عمومی عادی صاحبان سهام‌سازمان‌مرکزی تعاون روستائی ایران‌صبح امروز بریاست‌آقای‌صدقیانی وزیر تعاون و امورروستا تشکیل شدو به بودجه ، خط مشی و برنامه عملیات سازمان در سال ۱۳۵۵ و همچنین افزایش سرمایه رسیدگی کرد .

خبرهای کوتاه

جلسه سازمان برگزار کننده آئین ملی

جلسه سازمان برگزارکننده آئین ملی بزرگداشت ۵۰سال شاهنشاهی پهلوی در ساعت ۹ بامداد افتتاح شد. آقای علم وزیر دربار شاهنشاهی در زمینه اهمیت این سمینار وهمچنین نقشی که در بازگو کردن اقدامات ۵۰ ساله شاهنشاهی پهلوی دارد صحبت کرد وسپس آقای دکتر باهری بتفصیل در مورد گروههای‌تحقیق واقدامات اساسی یادآوری هایی کردو سمینار بمنظور تحقیق بیشتر تا بعداز ظهر امروز جلسه خود را ادامه خواهد داد و در پایان قطعنامه‌ای در زمینه اقدامات گروههای‌هفتگانه‌حقوقی،قضائی، اقتصادی، آموزش وپرورش ، اجتماعی، سیاسی وتویسندگان صادر خواهد شد .

تغییر تاریخ گواهینامه‌ها

یک مقام‌مسئول ترافیک‌اظهار نظر کرد گواهینامه های‌رانندگی نیز از سال آینده باذکر تاریخ جدید ایران صادر خواهدشد.

طبق برنامه‌ای که مقامات دایره صدور گواهینامه‌شهرداری دارندشکل گواهینامه‌رانندگی نیز سال آینده تغییر می‌کندو دارای آرم شهرداری خواهد شد.

در دانشگاه فرح

دیروز در دانشگاه فرح پهلوی بمناسبت زاد روز رضاشاه کبیر وروز پدر مراسمی برپا بود در این مراسم ازخدمات‌رضاشاه‌کبیر تجلیل شدو دانشجویان به عنوان هدیه‌روزپدرلوحه‌ای به رئیس دانشگاه اهدا کردند .

سمینار ارزشیابی مشتریان

«سمینار ارزشیابی مشتریان، در بانک‌سپه‌صبح امروزگشایش یافت. در این سمینار مدیرکل، روسای ادارات و سر پرستان مناطق این بانک شرکت‌دارند.

در بانک سپه هر سه‌ماه یکبار سمیناری بمنظور بررسی یکی از مسائل بانکی تشکیل میشود این سمینار سه روزطول میکشد.

پزشکان‌باید دفتر بگیرند

نظام پزشکی امروز اعلام‌کرد براساس قانون مالیاتهای‌مستقیم کلیه پزشکان، دندانپزشکان و صاحبان موسسات پزشکی و درمانی مکلف به‌نگهداری‌دفاتر قانونی هستند. باینجهت تمام پزشکان ودندانپزشکان باید تا پایان سال جاری برای‌سال۱۳۵۵ از حوزه‌های مالیاتی مربوطه‌دفتر مالیاتی دریافت کنند.عدم‌دریافت این دفتر تاپایان سال جاری باعث خواهد شد که‌پزشکان جریمه شوند .

معاون دادستان کل کشور

آقای حسین سعیدی‌رئیس شعبه ٤ دادگاه جنائی‌مرکز در تغییرات اخیردادگستری بسمت معاونت دادستان کل کشور منصوب و مشغول کار شد . آقای سعیدی از قضات عالیرتبه و خوشنام دادگستریست .

هیات‌مدیره کانون مددکاران اجتماعی

اعضای هیات مدیره و بازرسان کانون مددکاران اجتماعی ایران‌طی مراسمی در سالن ششم بهمن‌وزارت کار و امور اجتماعی بشرح زیر انتخاب شدند :

منصور پاک نشان رئیس هیئت مدیره ـ خسرو منصوریان نایب رئیس ـ محمد کریم هاشمی کرمانی دبیر ـ شاملتاوی‌خزانه‌دار ـ سید حسین میر عابدینی مسئول روابط عمومی ـ فرخ‌دخت معنوی بازرس و هوشنگ رفیعی‌تاری‌بازرس.

اطلاعات و نیازمندیهای فوری شما

نرخ مسکوکات

در بانک ملی
ربع پهلوی ۷۵۰ ریال .
نیم پهلوی ۱٤۵۰ ریال
یک پهلوی ۲۸۰۰ ریال .
دو و نیم پهلوی ۷۰۰۰ ریال . پنج پهلوی ۱٤ هزار ریال .

نرخ ارز

یک دلارامریکا ۶۵ر۶۹ریال.
یک لیره‌انگلیس ۵۰ر۱۳۵ریال.
یک مارک آلمان غربی ۲۰ر۲۷ ریال یک فرانک سوئیس ۱۵ر۲۷ ریال . یک فرانک فرانسه ٤۰ر۱۵ ریال . یکصد فرانک بلژیک ۸۰ر۱۷۷ریال . یکصد لیر ایتالیا ۸۰ر۸ ریال. یکصد ین ژاپن ۳۵ر۲۳ ریال.

آسمان

هوای تهران ـ خوزستان ـ فارس ـ اصفهان کمی تاقسمتی ابری باوزش ملایم باد درسطح زمین .

هوای‌سواحل دریای‌مازندران ابری بابارندگی ـ هوای استان های‌آذربایجان ـ خراسان ـ کرمان ـ یزد ـ سیستان‌وبلوچستان نیمه‌ابری بارگبارهای پراکنده ـ هوای نواحی غربی ایران قسمتی ابری احتمالا بارگبارهای پراکنده در ارتفاعات با وزش باد در سطح زمین ـ گرمترین روز در ۲٤ ساعت گذشته ایرانشهر باحداکثر ۲۹ درجه بالای صفر وسردترین شب را قزوین با۵درجه‌زیرصفرداشته‌اند حداکثر تهران ۱۰ و حداقل‌آن ۲درجه بالای صفربوده است.

تلفنهای ضروری

تصادفات راهنمائی و رانندگی ۳۳۳۳۳۳ ـ ۳٤۳٤۳٤ ـ ۳۵۳۵۳۵
ستاد مبارزه با گرانفروشی : ۸۲۹۶۱۳ و ۷ـ ۸۲۲۰۶۱
بیمه ایران (۲٤ ساعته) ۳۰٤۰۲۶
کمیته ملی حمایت ازمصرف کننده ۸۵٤۷٤۷و ۸۵٤۸٤۸ ـ ۹۵۶۷۶۷
اطلاعات فرودگاه : ۱٤۳۰۱٤
هواپیمائی ملی ۹۱۱۳۱۵
۹۱۱۳۱٤ ۹۱۱۳۱۳
هواپیمائی ملی پرواز های خروجی ۶۳۰۱۳ـ ۱٤۳۰۱٤
آتش نشانی‌تهران ۱٤٤٤٤٤
آتش نشانی شمیران ۲۷۷۷۷۲
۲۷۷۷۷۱
مرکز اورژانس : ۶۶۹۹۹۱
۶۶۹۹۲۱

باتبدیل سال ۱۳۵۵ به سال ۲۵۳۵ از سال جدید

شناسنامه های نوزادان باتاریخ شاهنشاهی ثبت می شود

کتاب‌های تاریخ مدارس ودانشگاهها عوض خواهدشد

دیروز با تصمیم مشترک مجلسین سنا و شورای ملی، تقویم‌ومبداء سال ملی ایران عرض شد باین ترتیب، از سال آینده ، تاریخ جلوس کوروش کبیر برتخت شاهنشاهی ایران بعنوان مبداء تاریخ‌ایران به‌حساب خواهدآمدوسال۲۵۳۵جانشین‌سال ۱۳۵۵خواهدشد.

فرهنگ مهر

محمد ستاری

محسن پزشکپور

محسن هشترودی

کاظم ودیعی

هوشنگ نهاوندی

انتشار جزئیات تصمیم‌مشترک مجلسین درمورد تغییر تقویم و مبداء سال‌ایران‌انعکاس‌وسیعی درمیان طبقات مختلف مردم ایران داشته است و صاحب ـ نظران و کارشناسان دراین‌باره به بحث و بررسی پرداخته‌اند.

تحول اصیل تاریخ ایران

دراین‌باره رئیس دانشگاه تهران میگوید : تعیین مبداء جدید برای تاریخ ایران ، اساسی‌ترین قدم برای رسمیت دادن به قومیت کهنسال‌ایرانی است .

قدمت تاریخی ملت ایران ، اگرچه بر جهانیان پوشیده نبود ، اما حالا براحتی قابل یادآوری و بیان است .

دکتر هوشنگ نهاوندی ادامه میدهد :

تقویم جدید ، یک تقویم صددرصد ایرانی و ملی و بازگوینده تحول اصیل تاریخ پر افتخار ما است .

نقطه عطف در تاریخ جهان

دکتر فرهنگ مهر رئیس دانشگاه پهلوی ـ شیراز ـ دراین‌باره میگوید :

معمولا عمر افراد را از تاریخ تولد آنها محاسبه میکنند ، عمر ملتهاوکشورها را هم باید از زمان تولد آنها حساب کرد. «تاریخ» بمنزله شناسنامه یک ملت است و بنابراین باید منعکس کننده حیات واقعی آن ملت نیز باشد . ایران بصورت یک واحد مستقل و ملت ایران بصورت یک گروه متشکل ، با کورش‌و سلسله هخامنشی بوجود آمد ، هرچند بیش از آن نیز مادها نوعی وحدت ملی در ایران بوجود آورده بودند و مخصوصا پس از فتح نینوا این وحدت کامل شد .

باتوجه باینکه‌شاهنشاهی‌ایران مظهر استقلال ، تاریخ وهویت ملی مااست وبا بیاد آوردن اینکه تاریخ ما باید نشان‌دهنده زندگی راستین ملت ما باشد و شاهنشاهی کورش در تاریخ ایران و جهان‌نقطه عطفی‌بشمار میرود ، تصمیم جلسه مشترک مجلسین ایران مبنی برانتخاب سال ۲۵۳۵ برای نشان دادن تاریخ زندگی سیاسی‌و اجتماعی ما یک اقدام واقع‌بینانه بود که با ژرفنگری و دوراندیشی اتخاذ شد .

درآینده فرزندان ما با ذکراین تاریخ بدنبال شناسائی وقایع‌و بزرگیهائی خواهند بود که در طول ۲۶ قرن بر کشور ما گذشته و گنجینه شکوهمند و پر فروغ افتخارات فرهنگ شاهنشاهی‌ما را بوجودآورده

چهره بین‌المللی کوروش

پروفسور هشترودی محقق و دانشمند برجسته‌ایرانی دراین‌بارەچنین میگوید :

« تعویض مبداء تاریخ در زمان «رگوار کبیر» و در زمان امپراتوری روم قدیم نیز صورت گرفته است . علتش هم این بود که در تاریخ میلادمسیح ،اختلافاتی وجود داشت «ورگوار» با اینکار خوداشتباهات‌تاریخی را رفع کرد.»

پروفسور هشترودی درمورد اینکه تقویم چیست ، میگوید :

«تقویم ازباب تفعیل و بمعنای «وقت» است. سابقا در تقویم ، حوادث و وقایع سال درج میشد ، حتی فوت افراد مهم مملکتی .... در واقع ، تقویم‌ـ نگاری نوعی وقایع نگاری‌بود. رفته رفته ، زمان‌شناسی را در تقویم وارد کردند و امروز «گاه‌نامه» هم به آن می‌گویند . البته اولین تقویم ایران در زمان داریوش بوجود آمد . یونانی‌ها و اقوام دیگر هم هریک بنوعی تقویم داشتند .

تقویم ایرانیهای قدیم ، تقویم «آشوری» بود ، که از پائیز شروع میشد . بعد در زمان جمشید شاه و ایرانیان‌باستان،

بقیه در صفحه ۳۱

دست‌کم تا چند ماه دیگر :

تقویم‌های کنونی عوض نمیشود

از سال آینده،بتدریج‌میلیونها شناسنامه، تقویم ، سند رسمی ، قباله‌ازدواج چک و اوراق بهادار ، کتاب درسی و ... عوض میشود .

این تعویض‌ها باین خاطر صورت‌میگیرد که همه چیز برمبنای تقویم جدید و مبداء اصلی تاریخ ایران باشد .

دراین مورد یک مقام مطلع درثبت‌احوال به اطلاعات گفت :

خوشبختانه تقویم جدید برای سال‌ملی ایران ، زمانی انتخاب شد که طرح جدید شناسنامه در کمیسیون دادگستری مجلس شورایملی دردست بررسی است وبزودی بتصویب میرسد .

بنابراین در شناسنامه‌هایی که طبق‌قانون می‌بایست عوض شود ، کلیه‌تاریخ های‌تولد، مرگ ، ازدواج ، طلاق و فوت برمبنای سال شاهنشاهی نوشته خواهد شد . این مقام افزود :

جمعیت ایران طبق آخرین آمار در حدود ۳۴ میلیون و ۱۴۰ هزار نفر است واندکی بیش از این رقم ، شناسنامه در دست مردم است . سال آینده کلیه این شناشنامه‌ها جمع‌آوری خواهد شد وبجای آن شناسنامه هایی بسیار جالب ومطمئن‌در محفظه پلاستیکی به مردم داده خواهد شد که بهیچ‌وجه نمیتوان آن‌را جعل کرد یادر آن دست برد.

درسال آینده علاوه برشناسنامه ، کلیه افراد کشور دارای کارت شناسایی خواهند بود که حاوی مشخصات کامل افراد از لحاظ گروه خون ، امضاء اثرانگشت وعکس شخص خواهد بود .

درکارتهای شناسایی نیز همه تاریخها برمبنای سال شاهنشاهی ثبت خواهد شد بخصوص تولد نوزادانی که طی سال‌آینده بدنیا می‌آیند .

چك ها عوض میشود

یک مقام دیگر دربانک ملی ایران به اطلاعات گفت :

هم‌اکنون چکها و بعضی‌ازاسنادتجاری، دارای تاریخ شمسی است ، یعنی برهمه‌آنها عدد ۱۳ چاپ شده تاصاحب سند بتواند دورقم دیگر را به عنوان سال شمسی در جلوی آن بنویسد ، اما از سال آینده ، بتدریج تاریخ کلیه چکها واسناد دیگر بانکی و تجاری باتوجه به تقویم جدیدکشور عوض خواهد شد.

کتب درسی نیز ازسال آینده ، سال جلوس کوروش بزرگ را بعنوان مبنای تاریخ ملی ایران ثبت خواهند کرد . باین ترتیب ، تاریخ تولد ومرگ شاهنشاهان ، سرداران و مشاهیر علم و ادب ایران و نیز سال وقایع تاریخی ، برمبنای سال شاهنشاهی درکتب درسی ثبت خواهد شد.

یک مقام درسازمان ثبت اسناد واملاک کشور نیز اظهار داشت :

اگر عوض کردن شناسنامه‌ها یاچک‌ها به سادگی امکان‌پذیر باشد ، جمع‌آوری کردن میلیونها سند و قباله بعلت‌پراکندگی، طی یکسال ،امکان پذیر نیست . این کار به وقت بیشتری احتیاج دارد اما بهرحال چنین کاربزرگی انجام خواهد شد . این‌مقام افزود :

انتظار میرود باتنظیم آئین‌نامه های لازم، ادارات ثبت اسناد واملاک درسال آینده وقایع ثبتی مثل خرید و فروش وانتقال و اجاره و غیره را به ماخذ سال جدید ایران درسندها قید کنند .

در دادگاه ها

درسال آینده دادگاهها نیز سال جدید ملی ایران را مبنای محاسبات خود قرار خواهند داد واز جمله ، بهنگام صدور رای یا دادنامه یاتنظیم کیفرخواست و غیره از سال شاهنشاهی استفاده خواهند کرد.

از سال آینده کلیه موسسات دولتی و حقوقی در مکاتبات وانجام اموراداری خود، تاریخ جلوس کوروش بزرگ را به تخت شاهنشاهی بعنوان مبنای سال اعلام خواهند کرد. همچنین مطبوعات تاریخ انتشار خودرا برمبنای سال شاهنشاهی تعیین خواهندکرد ورادیو تلویزیون‌ها نیز بهنگام اعلام برنامه و دربرنامه‌های خبری خود ، سال شاهنشاهی را بعنوان سال رسمی ایران اعلام خواهند کرد . اما انتظار نمیرود حداقل تاچند ماه اول سال ۲۵۳۵ تقویم های چاپ شده‌یی‌که دردست مردم است عوض‌شود.

این تقویم‌ها از چند ماه پیش چاپ و توزیع شده است ، بهمین جهت دست‌کم تاچند ماه اول سال آینده نمیتوان آنهارا تجدید چاپ کرد ، ولی‌احتمال میرود بتدریج بعضی از موسسات دولتی و خصوصی که هرسال به چاپ تقویم میپردازند ، تقویم های تازه‌یی برمبنای سال جدید و رسمی کشور ، یعنی ۲۵۳۵ سال شاهنشاهی ایران چاپ ومنتشر کنند.

اطلاعیه بانک ملی ایران

بمنظورایجاد تسهیلات برای‌مشتریان و جهانگردان ، مسافران و کارکنان سازمان های دولتی بجز روز یکشنبه اول فروردین ماه بقیه ایام تعطیل عید سال ۱۳۵۵ تمام واحد های بانک‌ملی ایران از ساعت ۸ صبح تا ساعت۱۲در سراسر کشور دائر میباشد. ۱ـ۴

Canon

ما ۱۶۰ گرم کانن رافقط ۱۶۰ تومان میفروشیم

با مشخصات بی نظیرکانن اعتقاد داریم
که این مبلغ بیش از ۱۰٪ ارزش LD-81 نیست

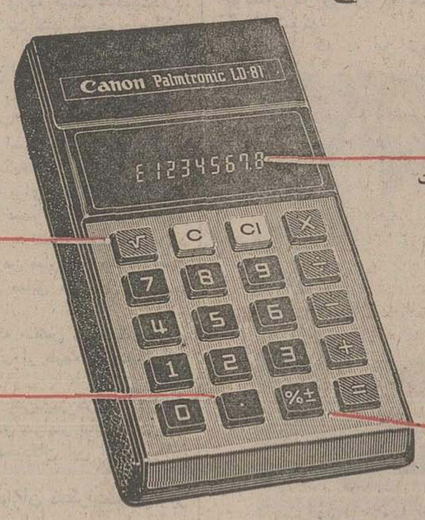

اینست هدیه کانن برای آنهائیکه بیشتر دوستشان دارید

مشخصات اصلی کانن LD-81

* امکان محاسبه تا۸ رقم
* مجهز به لامپ سبز درشت جهت نمایش ارقام
* حجم محاسبه تا۷ رقم اعشار باامکان استفاده ازبرق وباطری
* دکمه مخصوص جذر مستقیم √ بانوع کار بسیار ساده
* مجهز به دکمه درصدگیری که کاربدست آوردن درصدهارا آسان میکند

Canon Palmtronic LD-81 کانن
دوربین ۳۵میلیمتری رسمی بازیهای المپیک ۱۹۷۶

نماینده انحصاری درایران شرکت کانولا ـ خیابان نادرشاه تلفن ۸و۸۳۲۳۷۷ـ۸۳۸۴۲۳

برای هرمنظورومصرفی میتوانید از
بانک عُمران
وام دریافت نمائید

بانک عمران به پس اندازکنندگان برای خریدخانه
واتمام ساختمان ویاهرمنظورومصرفی ۵ برابر
پس اندازشان تامبلغ ۶,۷۵۰,۰۰۰ ریال
وام طویل المدّت بابهرهٔ ۹ درصد میپردازد

پرویزحجازی صیاد بزرگ
ستاره‌ها تقدیم میکند

ستار
بت جوانان امروز

نوش آفرین

هایده
خواننده‌ای با صدای جاودانی

در باکارا
پیشروکاباره‌های ایرانی

بهمراه: سوزی یاشارو
بالت دختران انگلیسی وکره‌ای

تلفن‌های رزرو
۸۹۸۲۰۸-۸۹۵۱۷۷

۷ گنج
قرعه کشی
پس فردا

مقالات سیاسی

سرمقاله

تقویم شاهنشاهی ایران

بموجب طرحی که در جلسه مشترک مجلسین بتصویب رسید ، جلوس کورش بزرگ بعنوان سرآغاز تقویم و مبدا تاریخ ملی ایران شناخته شد .

از زمان انقراض ساسانیان ، همواره این موضوع مایه مباهات و مفاخره ایرانیان بوده است که عنصر ایرانی دربرابر اسلام سر تسلیم و تعظیم فرود آورد نه درمقابل عرب ، اسناد و مدارک متقن تاریخی گواه آنست که مردم ایران از مدتها پیش از طلوع اسلام ، نسبت به سیاست مستبدانه عمال‌حکومت در زمینه حفظ امتیازات طبقاتی و نادیده گرفتن حقوق‌اکثریت، خشمگین بودند و پیوسته انتظار فرصتی را می‌کشیدند تا خود را از قید این سنن ظالمانه رهایی بخشند .

وقتی ندای اسلام در جزیرةالعرب برخاست و مبلغان مسلمان، اصول و احکام این شریعت آسمانی را در اطراف و اکناف منتشر ساختند ، ایرانیان این پیام‌رابه گوش جان استماع کردند و آن را موافق معتقدات قلبی و آرمان‌های دیرینه خود یافتند . اسلام ، آئین برادری و برابری بود و این همان چیزی بود اکثریت رنجدیده و محروم از حقوق اجتماعی در ایران انتظارش را می‌کشید . آئین نجات‌بخش اسلام ، خیلی زودتر از سپاه عرب به ایران رسید و شعائر اخلاقی و انسانی اسلام بود که بپیشاپیش راه پیروزی اعراب را بر سپاهیان یزدگرد سوم هموار ساخت .

ایرانیان ، اسلام را پذیرفتند و آن را عزیز و گرامی داشتند ، ولی باوجود آنکه اعراب نیز در سایه اسلام به‌فیروزی رسیده و بظاهر مسلط شده بودند، قوم ایرانی هرگز زیر بار حکومت عرب نرفتند. مردم ایران سنتهای ملی خود را حفظ کردند و آنها را با آئین مقدس اسلام تطبیق دادند. چنان که نوروز، جشن آغاز سال ایرانیان ، همچنان بصورت عیدبزرگ ملی‌باقی ماند وایرانیان‌براساس گاهشماری‌ملی‌خودشان،تقویمی ترتیب دادند که در کنار تقویم مذهبی مبنای محاسبه زمان قرار گرفت .

اکنون ، با طرحی که در جلسه مشترک مجلسین از تصویب گذشت ، این تقویم ملی یک مبنای دقیقتری پیدا میکند که آغاز شاهنشاهی ایران یعنی جلوس کورش بزرگ براورنگ سلطنت ایران است .

تقویم ملی ما که از نخستین روز فروردین شروع میشود و ماههای دوازده‌گانه آن همه ایرانی و دارای نامهای باستانی ایران است ، ظاهرا این نقص را داشت که شامل سال‌های تاریخ ایران در دوره قبل از اسلام واقع نمیشد چه ایرانیان ،چه خارجیانی که درباره تاریخ و تمدن‌ایران‌تحقیق میکردند ،همواره سال‌های میلادی را ماخذ تاریخ‌نگاری و ذکر وقایع ایران قبل از اسلام قرار میدادند . مثلا وقتی از سلطنت داریوش و کورش سخن میرفت ، اظهار میشد فلان سال قبل از میلاد ، یا درتعیین زمان وقایع سلطنت قباد و نوشیروان میگفتند فلان سال بعداز میلاد .

برای کشوری که تاریخ مدون و منظم دارد و اساس شاهنشاهی آن ، از جلوس کورش بزرگ تا به امروز مستمرا دوام یافته است ، این‌چنین وضعی چندان منطقی نبود . برای اینکه هیچکدام از حوادث تاریخی ـ منجمله حمله عرب ـ تداوم تاریخ و استمرار شاهنشاهی ایران را برهم نزده است و ما درحالی که آئین مقدس اسلام را پذیرفته‌ایم و بدان مفاخرت میکنیم ، تاریخ و تمدن خودمان را نیز داشته‌ایم و داریم ، تقویم مذهبی ما که مانند همه کشورهای اسلامی از ماه محرم آغاز و به ماه ذیحجه ختم میشود جای خود دارد ، تقویم ملی ما نیز که از فروردین ماه شروع و به اسفندختم میشود‌جای خود را. آن تقویم هجری است و این تقویم شاهنشاهی که یکی نماینده مذهب ما است و دیگری نماینده قومیت ما .

ریشه‌های کودتای لبنان

نوشته : بکرالشرقاوی

از : روزالیوسف

همانگونه که پیش بینی میشد ، لبنان دچار کودتای نظامی شد و این‌کودتا کشور لبنان را دچار شدیدترین بحران ها ساخت . لبنان میرفت تا با میانجیگری سوریه، آرامش خود را بازیابد ولی عوامل مختلفی‌این‌آرامش‌را بهم زد .

برای شناخت انگیزه های کودتای نظامی لبنان، بررسی زیر را از نظر میگذرانیم :

فاجعه تقسیم

فاجعه تقسیم لبنان به مطبوعات هم راه یافته‌بود. بطور مثال مطبوعات ملی که‌توسط مسلمانان ومسیحیان منتشر میشود بطور کلی به مناطق مسیحی نشین راه‌پیدا نمی کرد در حالیکه روزنامه «العمل» ارگان فالانژیست ها بدون دغدغه وارد مناطق مسلمان نشین میشد وبرای خریداران آن دردسری ایجاد نمیشد . گذشته از این‌در تحریر مطبوعات هم چند دستگی بوجود آمد . بطور مثال بعضی از مطبوعات عملا در منطقه‌ای منتشرمیشوند که‌فالانژیست ها و هواداران دیگر مارونیها برآن‌تسلط دارند . مهمترین مطبوعات یادشده‌عبارت است ازروزنامه «الانوار» که مسلمانان و مسیحیان ملی آنرا ترک‌گفتندو بهمین جهت تحریر این روزنامه زیر نظر مستقیم وپنهانی فالانژیست ها قرار گرفت . ناگفته نماند که صاحبان روزنامه «الانوار» از اعراب ارتودکس هستند و درطول زمامداری جمال عبدالناصر به هدف های انقلاب ۲۳ژوئن وفادار ماندند .

روش نشریات موسسه «الصیاد» هم منعکس کننده نظر ارتودکسها بود ولی جنگ داخلی لبنان و وضع جغرافیایی محل موسسه باعث شد که اتخاذ روش‌سیاسی مشکلاتی برای آن بوجودآورد،وضع‌مجله «الحوادث» هم قابل بررسی است . صاحبان این مجله مسلمان‌هستند ولی از لحاظ جغرافیایی در منطقه « عین‌الرمانه» که‌خط اول جبهه جنگی فالانژیست ها علیه منطقه مسلمان‌نشین «اشیاح» میباشد منتشر میگردد . بهمین جهت الحوادث ناچار بود که بطور ضمنی از روش فالانژیست‌هاحمایت کند . بهمین جهت هم اکنون افراد مسلح فالانژیست ، مجله «الحوادث» را با تهدید و ارعاب توزیع میکنند و چون مسلمانان و وطن پرستان این واقعیت را درک کردند «الحوادث» دیگر راهی به بازار های مسلمانان‌و وطن پرستان پیدا نکرد و وطن پرستان آنرا مجله‌ارگان فالانژیست ها به حساب آوردند و در اثر آن مجله «الحوادث» روشی مغایر نشریات موسسه «الصیاد»اتخاذ کرد .

آنچه در مطبوعات لبنان رخ میداد یکی از نمود های «اخراج» مردم بود که نمایانگر تقسیم نهائی لبنان بود :

بطور مثال ماموران انتظامی و پلیس مسلمان از همه مناطق اخراج و به مناطق مسلمان نشین کوچ داده میشدند در حالیکه مسیحیان آنان به مناطق مسیحی‌نشین فرستاده میشدند .

معلمان زن و مردی که در مناطق مسیحی نشین‌به کار تدریس اشتغال داشتند ازآن‌مناطق منتقل و در مناطق مسلمان نشین مشغول کار میشدند و عکس آنهم در مورد معلمان مسیحی رفتار میشد . اغلب این نقل‌و انتقالات بنا به درخواست خود معلمان صورت میگرفت زیرا همه از قتل و کشتار وحشت داشتند .

ناگفته نماند ، هیچ‌ان نهضت ملی سعی داشتندمعلمان مسیحی را قانع کنند که در مناطق مسلمان نشین باقی بمانند . عده زیادی از این مسلمانان به‌خواسته نهضت ملی پاسخ مثبت دادند ، و اینک وضع بشکل زیر است: درحالیکه مناطق مسیحی‌نشین از معلمان مسلمان خالی شده است مناطق مسلمان‌نشین مملو از معلمان مسیحی با خانواده‌های آنان میباشد.

تعداد کسانیکه تا کودتای اخیر در داخل لبنان جابه‌جا شده‌اند به یکصد وپنجاه‌هزار نفر رسیده واین عده کسانی هستند که جنگ داخلی لبنان، آنها را ازاین منطقه به آن منطقه گسیل داشته‌است. انگیزه‌این‌جابجائی هم ترس و وحشت از کشته‌شدن بود مساله این افراد اینک بصورت مشکلی بزرگ درآمده است، زیراساکنان «سلخ» و «کرنیتا» و «وحی‌الخوارنه» و روستای سبنای که همه مسلمان هستند میبایستی به مناطق خود که همچنان در اشغال فالانژیستها میباشد بازگردند.

البته این بازگشت مشکل بنظر میرسد و حتی پیش‌بینی میشود که هیچگاه صورت تحقق نگیرد . در عین‌حال درحالیکه رهبران نهضت ملی از افراد مهاجر منطقه دامور دعوت میکنند که به خانه و کاشانه خود بازگردند و نسبت به آبادانی آنجا با کمک نهضت ملی اقدام نمایند ، فالانژیستها بطور محرمانه و با توسل به روش ایجاد رعب و وحشت مانع بازگشت آنان‌میگردند. اگر اسکان مهاجرین لبنانی در مناطق تازه آنان قطعی شود درحقیقت تقسیم لبنان عملی شده است و لبنان بصورت مناطقی ویژه مسلمانان ومناطقی ویژه‌مسیحیان درمی‌آید .

ارتش لبنان

دومین مشکل لبنان مشکل ارتش بود.

دسته‌بندی و تقسیم ارتش از آغاز جنگ داخلی لبنان شروع شد و حتی پس از جنگ هم باقی ماند و این مشکل حتی مهمتر از مشکل تشکیل کابینه گردید.

بوجودآمدن چند دستگی و تقسیم در ارتش در مواقع عادی ، موضوعی است نادرست ولی در هنگام جنگهای داخلی بعنوان یک اقدام ملی تلقی میشود.

بهمین‌جهت افسرانی مانند احمدالخطیب‌وافسرانی که به‌وی ملحق شدند بوجود آمدند افسرانی چون احمدالمعماری در طرابلس و «سلیم‌حماده» در بقاع که دیدیم هرچه از احمدالخطیب دعوت شد تا به صفوف ارتش بازگردد، این دعوت را پذیرا نشد و خود دست به مخالفت زد و زمینه را برای کودتای لبنان مهیا ساخت .

وضع نظامی ارتشی که رهبری آنرا احمدالخطیب بعهده گرفت و نام «ارتش عربی‌لبنان» برآن نهاده شد، بسیار پیچیده است. بطور عملی این ارتش بر یک سوم لبنان تسلط دارد و بعلت حمایتی که‌ازآن میشده‌یتوانست برضیمی از لبنان تسلط یابد و بطور پنهانی سعی داشت که خود را به مرزهای لبنان و اسرائیل برساند.

با پیشرفتی که ارتش مزبور پیدا کرده بود راههای بنادر «صیدا» و «صور» که دو بندر مهم میباشند و میتوانند بصورت دو بندر نظامی درآیند، بروی آنها باز شد .

اگر به مناطق تحت تسلط ارتش مزبور بنگریم خواهیم دید که تسلط ان بر مشرق لبنان و جنوب و شمال آن در طرابلس امتداد دارد و بهمین جهت‌شکست دادن آن بسیار مشکل است.

دنباله دارد

در طرابلس لبنان میان سربازان شورشی‌وابسته‌به ارتش عرب لبنان وسربازان وفادار به‌دولت زدوخوردی روی داده و آنها که میتوانند از معرکه فرار می‌کنند.

جنگ اجتناب ناپذیر در رودزیا

از : گاردین

اگر برادر کوچکتر «ساموئل موتاسا» جوان سیاه پوست ۲۲ ساله‌ای که نگارنده با وی در سالیسبوری گفتگو کرده است قبلا پیشدستی نکرده و برای پیوستن به چریکهای ناسیونالیست افریقایی ازخانه و زادگاهش نگریخته بود ـ احتمالا خود ساموئل اکنون اسلحه در دست داشت و میان چریکهای سیاهپوستی بسرمیبرد که‌سوگند خورده‌اند حکومت یان‌اسمیت‌را سرنگون کنند. ساموئل هنوز هم ارزو دارد‌که‌به‌نیروهای‌ناسیونالیست آفریقایی ملحق شود و دوشادوش آنان در هر دو طرف داخل و خارج مرز رودزیا برای سرنگون کردن سلطه‌سفیدپوستان درکشورش نبرد کند. اگر او تاکنون در اینکار تعلل روا داشته به‌این دلیل است که قلب مادرش از هنگام گریختن پسر کوچکتر وی شکسته است . برادر کوچکتر ساموئل از مارس سال گذشته ناپدید شده است و اکنون میان چریکها بسر میبرد که در موزامبیک تحت آموزش چریکی قرار گرفته‌اند تا در نبرد نهایی برای برقرار کردن حکومت اکثریت سیاه‌پوستان در رودزیا به خدمت گرفته شوند.

ساموئل که به این ترتیب ناگزیرشده‌است درسالیسبوری باقی بماند یکی از هزاران نفر جوانان خشمگین و بیکار آفریقایی است که در پایتخت رودزیا بسر میبرند و هربار که فرصتی مییابند درباره‌جنگ محتومی که‌درکمین رودزیاست به زمزمه میپردازند.

سرگشتگی وخشم ۶میلیون نفر سیاه پوستان رودزیا رادر میان خیل بزرگ جوانان بیکار سیاهپوست سالیسبوری روشن‌تر از هرجای دیگر میتوان مشاهده کرد.

درمیان اکثریت بزرگ سیاهان و حتی بین کسبه و آموزگاران و کارمندان رودزیایی‌اتفاق‌نظر وجوددارد که لازم است به عمر حکومت اقلیتی ومنکی بر سفیدپوستان یان‌اسمیت نخست‌وزیررودزیا پایان داده شود و اینکار بدون شک صورت خواهد گرفت . اما در میان همین محافلی که چنین اتفاق عقیده‌ای دارند نظرات اشخاص مختلف‌درباره وسائل و روشهایی که باید برای برقرار کردن‌فرمانروایی اکثریت سیاهپوستان رودزیا مورداستفاده قرار گیرد و درباره زمانی که باید برای‌این کار انتخاب شود و گاه حتی در زمینه امکانات حدوث چنین تغییری در رودزیا گوناگون و ناهماهنگ است.

در سطحی که مستقیما به عقاید مردم عادی سیاهپوست و نه‌با دنیای سیاست رابطه دارد تقاضای سیاهان آفریقایی شهرنشین در مورد پایان‌یافتن فرمانروائی سفید پوستان‌ندرتا بر ارزوی حاکمیت اصول حاکمیت ملی و یااعمال‌اراده اکثریت استواراست. مهمترین انگیزه‌ای که معمولا چنین تقاضایی را توضیح میدهد عبارت از وقوف ژرف سیاه‌پوستان برتبعیض نژادی‌است که در شکل‌های ناهنجار و از جمله بهره‌کشی سیاهان بوسیله‌سفیدپوستان ونابرابری های فاحشی که میان دو نژاد و همواره بزیان اکثریت سیاه پوست است خودنمایی میکند. سیاهان این آگاهی را نه از رهگذر روابطشان با سیاست بلکه بطور ساده از طریق تجارب شخصی و روزمره خودشان کسب کرده‌اند.

در اقلیم سیاسی آشفته رودزیا دلایل احساس ناکامی از طرف اکثریت سیاه پوست و آفریقایی بسیار بیشتر از آنکه معلول تاخیر دردناک حاکمیت اکثریت بر دستگاه حکومتی‌باشدزائیده‌مواجهه‌ای مستمر بااین حقیقت تلخ‌است که جامعه وجود رودزیا نظامی «اربابی» است و چون سفیدپوستان نقش‌اجتناب‌ناپذیر «اربابان» را در اینجا ایفا میکنند بدیهی است که سیاه‌پوستان محکومند تا در نقش بندگان و بردگان استثمار شونده ظاهر گردند.

تبعیض

درواقع این احساس است که بمراتب بیشتر از اعتقاد به قدرت اصول تاریخی اتش سرگشتگی و ناشکیبائی رادر سیاهان آفریقایی رودزیا و بویژه انهائی که در شهرها زندگی میکنند دامن میزنند.

یکی ازشگرفترین جنبه‌های عادات و رفتارهای ۲۷۴۰۰۰ نفر سفید پوستان رودزیا فراموشی کامل آثار دردآوری است که ادامه و اعمال‌تبعیض های نژادی جامعه رودزیائی بر روح سیاه‌پوست باقی می‌گذارد .

«ساموئل موتاسا» (این نام حقیقی وی نیست) جوان، تحصیلکرده‌ای است که‌میتواند بداشتن درجه «او» به عنوان پاداش موفقیت خود در تحصیلاتش مباهات کند و با اینحال بیکاری وی از مدتها قبل تاکنون ادامه یافته است.

معدودی از جوانان سیاه پوست دیگری که دارای‌سواد و آموزش ساموئل هستنددر موسسات‌دولتی ویاخصوصی رودزیا به‌کار اشتغال دارند. آنها حتی توانسته‌اند درمیان همکاران سفیدپوست خود دوستان نزدیکی پیدا کنند . بااینحال دیوارهای رفیع تبعیض نژادی در همه‌جامیان آنان و سفیدپوستان حایل شده است. بعنوان مثال یک سیاهپوست اعم از اینکه تحصیلکرده باشد و یاباشد ـ هرگز نمیتواند فراموش کند درهرموسسه‌ای ازموسسات رودزیا خواه دولتی و خواه خصوصی یک سفیدپوست با برخورداری از سواد و یا تخصص برابر با یک سیاه پوست دقیقا چهار برابر او دستمزد دریافت میکند وتازه این تفاوت تنها یکی از امتیاز های متعددی است که بخاطر رنگ سفید پوستی به او تعلق گرفته است. تفاوت‌ها و تبعیض‌های دیگری که جامعه رودزیایی برسیاهان تحمیل میکند عملا بیش از آن است که قابل احصاء و شمارش باشد.

یک پسریادختر سیاه‌پوست وقتی که فی‌المثل برای صرف غذا وارد یکی از رستورانهای ویمپی سالیسبوری و یا هر شهر دیگری در رودزیا شود حق ندارد که از میز مشترک با سفیدپوستان استفاده کند. حتی در مورد سیاه پوستانی که‌دوستان سفیدآنهاهمراهشان باشند ودرصدد بوجودآوردن چنین تساوی و مشارکتی برآیند، قوانین تعبدی جامعه نژادپرست رودزیایی امتیازات برتری نژاد سفید را « بزور » بر سفیدپوستان و طبعا بر سیاه پوستان تحمیل میکند.

جنگی که رودزیا درپیش دارد و رفته رفته همه کس حتی محافل حاکمه و مقامات دولتیان‌اسمیت خودناگزیر میدانند که تنها درباره کریز ناپذیربودن این جنگ آتی و قابل انتظار سخن بگویند دارای دلایلی است که از مدتها قبل تکوین یافته‌اند و ستم وتبعیض نژادی‌که تاکنون قربانی کننده حقوق سیاهان آفریقائی بوده ازاین‌پس‌محکوم است که قربانی خطای مزمن و تاریخی خودش باشد.

اکثریت سیاهپوست رودزیا هر پیشنهادی جز بدست آوردن حکومت اکثریت را رد میکند.

یدالله زندیه
نماینده اطلاعات‌درلندن

چه کسی دومینوها را به‌سقوط میکشاند؟

درهیاهوی عظیمی که جهان غرب‌وجامعه مردد ومبتلا به انتخابات آمریکا را فراگرفته است ، تمام بازیگران اصلی نمایش سیاست یک مساله‌ساده و تاریخی‌رافراموش‌کرده‌اند. چه کسی مسئول ایجاد بحرانهای بی‌دربی نظامی ، سیاسی و یا انقلابی در سراسر کشور های چپ وراست سیاه و سفید زرد و قهوه‌ای زمین است ؟ چه کسی دومینوهای جغرافیائی و فقیر زمین را اینگونه در سراشیب تزلزل وناآرامی ردیف کرده است ؟ چه کسی قبیله های برادروهم رنگان وهم خونان آفریقائی را اینگونه بجان‌هم انداخته است ؟ آنگولا ، موزامبیک رودزیا صحرا و آفریقای جنوبی ، دومینوهای محروم و فقیر بازیگران مغرور و سفیدپوست اروپایی‌هستند که اینک رودرروی‌هم قاره مظلوم آفریقا را گلگون کرده‌اند. هیچ انسان و نیروی آزادی خواهی درجهان از دخالت های دوستانه و ماهرانه نیروهای مسلح کوبا در آنگولاحمایت نمیکند ، ولی چه کسی ملت آنگولا را با آغوش باز به استقبال نیروهای سرخ کوبا کوچانده است ؟ جهان غرب و آمریکا در حال حاضر ازچه حکومت و جنبشی حمایت میکنند که این حکومت و جنبش‌ازقلب های دردمندوزجردیده ملت های‌جهان سوم الهام میگیرند؟ دفاع از دموکراسی برای آمریکا و غرب بصورت دفاع ظالمانه‌از حکومت‌های منفور ودست‌نشانده‌ای در آمده است که از وحشت طغیان مردم به سایه سنگین ولرزان حمایت نظامی آمریکا پناه برده‌اند .

چندی پیش دریک گفتگوی جالب تلویزیونی میان کودکان ده ساله انگلیسی ، مسئول اجرای برنامه از بچه‌ها پرسید که آیا میدانید کمونیزم چگونه بوجود می‌آید ؟ ویا اینکه اصلا کمونیزم بعقیده آنها چست ؟ یک دختر زیبای ده ساله پاسخ داد ، کمونیزم مساله ساده‌ای است ومن درست نمیدانم که کمونیست‌ها چه کسانی هستند ولی میدانم که کمونیزم را آمریکا بوجود می‌آورد ! من‌هم اگر بدرظالمی داشتم ، فکر میکنم که کمونیست میشدم . این تعبیر خام وکودکانه بمعنای واقعی کلمه خلاصه گویای تاریخ سی ساله دخالت های غرب در امور داخلی وجهانی ملت های محروم جهان سوم است . حضور آمریکا و خصوصا حضور آشکار آمریکایی‌ها وارتش آمریکا درهیچ نقطه‌زمین ودر هیچ کشوری جزبه فاجعه و شکست به چیز دیگری منجر نگشته است . آمریکا و سازمان « سیا» به دمکراتهای مسیحی ایتالیا کمک میکنند .

نتیجه : کمونیست‌ها و سوسیالیست‌ها در ایتالیا نیرومندتر از هرسازمان سیاسی و حرفه‌ای‌هستند.

سازمان سیا به سوسیالیست‌ها ومیانه‌رو های فرانسوی اخطار میکنند که آنها هرگز نباید باچپی‌ها وکمونیست‌هاواردائتلاف شوند.

نتیجه : در انتخابات محلی و سراسری فرانسوی در هفته گذشته سوسیالیست‌ها و کمونیست‌ها نیروهای وطن‌پرست و میانه‌روی کشور را بسختی شکست‌میدهند .

کاخ سفید آمریکا سیا و پنتاگون درحال حاضر در مخاصمه نژادی و طولانی جنوبی آفریقا حمایت کامل و بیدریغ خود را از حکومت منفور و نژاد پرست‌جان فورستر اعلام کرده‌اند .

نتیجه : آمریکا و غرب (حتی فرانسه در مورد آفریقای جنوبی) بارهاکردن‌سیاهان قاره سیاه و تنها گذاشتن رهبران شایسته و محبوبی نظیرپرزیدنت‌نایروکائونداوسنگور علنا ومستقیما نیروهای آزادیخواه قاره سیاه را به دعوت کوبایی‌ها و یا هرنیروی دیگری که ظاهرا نبرد حق طلبانه آنها را حمایت کند ، تشویق میکند . وجدان خفته آمریکا نباید تعجب کند که دختر دهساله انگلیسی درسن ۱۸ سالگی هنگامیکه وارد جامعه پریشان انگلیس میشود اگر کمیابی او ویا سرنوشت او بدست آمریکائی‌ها باشد بدون دانستن مفهوم واقعی کمونیزم و تنها بخاطر نفرت سیاسی از آمریکا به آغوش چپ پناه ببرد .

آمریکا و جهان غرب با سابقه تلخ و تاریک نیمقرن اخیر خودنشان داده‌اند که دموکراسی در قاموس غرب یعنی اطاعت و تملق رهبران منفور و ضد ملی کشور های محروم جهان در برابر آمریکا و غرب است. چه کسی حتی نویسندگان مشهور و معتبر نیویورک تایمز شهامت و یا استطاعت شمردن دوستان ملی و محبوب آمریکا را در میان کشورهای جهان دوم دارد ؟

این تجربه‌تلخ‌ودردناکی برای دموکراسی واقعی زمین است که دومینوهای سقوط کرده هرگز وهرگز دوباره به آغوش کشور های غیر متعهد جهان که روز بروز شماره آنهادرحال کاهش است باز نخواهند گشت. آمریکامیتواند برای یکبارهم شده زودتر از تامین حسن نیت ملت های محروم جهان را نسبت بخود از دست داده‌اند و با این همه آمریکا میتواند برای یکبارهم شد زودتر از تاریخ گام بردارد و به میلیونها سیاه‌آفریقائی در رودزیا و آفریقای جنوبی نشان دهد که کمونیزم دوست واقعی‌نهضت‌های رهائی‌بخش زمین نیست . افسوس ، آمریکا با حمایت محتوم به شکست ومحکوم به فنای خود از جان‌فورستر و سفیدپوستان اروپائی در آفریقا ، برای خود دوستی و حتی نوکری در آفریقا باقی نخواهد گذاشت .

تفسیر سیاسی

مبارزه در شیکاگو

جرالد فورد رئیس جمهوری آمریکا خواهد کوشید که فردا رقیب جمهوریخواه خود رنالد ریگان را در نخستین انتخابات مقدماتی امسال حزب جمهوریخواه در شیکاگو یعنی در مرکزیکی‌از ایالات غرب میانه آمریکا بیرحمانه شکست دهد.

ریگان که پنجمین شکست وی از فورد در شیکاگو پیش‌بینی میشود بر شدت تبلیغاتش افزوده است تا آراء بزرگ ایلینویز را بدست آورد. اما ورود وی به میدان این مبارزه در حالی صورت میگیرد که وجهه و اعتبارش درمیان‌رای دهندگان بعنوان‌سیاستمداری که بتواند نامزدی حزب جمهوریخواه آمریکا را برای انتخاب‌ریاست جمهوری نوامبر آینده احراز کند رفته‌رفته رو بزوال است.

در جبهه دمکراتها جیمی کارتر فرماندار سابق جیورجیا درتلاش است تا فاصله سبقت خود را نسبت به رقیبانش افزونتر کند.شیکاگو جایی است که در آن تشکیلات بزرگ جلب کننده رای بصورتیکه ریچارد دالی شهردار این شهر بوجود آورده است حاکمیت‌دارد. جیمی کارتر ضمنا میکوشد این ادعا را ثابت کند که جرج والاس یکی دیگر از رقیبان دمکرات و فرماندار ایالت آلاباما کاندیدایی نیست که بتواند مبارزه انتخاباتی را تاپایان دنبال کند و بعنوان یک کاندیدای ریاست جمهوری در میدان باقی بماند.

فرماندار آلاباما بنوبه خود مایل است که آثار شکستی را که هفته گذشته در فلوریدا از کارتر خورده است جبران کند.

ریگان در حالی که شکایت میکرد که تشکیلات حزب‌جمهوریخواه برضد وی بسیج شده است برنامه‌ای را که برای سفرش در تعطیلات آخر هفته به ساحل باختری آمریکا تدارک دیده بود فسخ کرد و در عوض ترجیح داد که حملاتش را برضدفورد شدت دهد. اما فورد که در راکفورد و شیکاگو سرگرم دنبال کردن مبارزه انتخاباتی است پیشگویی کرده است که بسهولت فرماندار سابق کالیفرنیا راشکست خواهد داد .

رئیس جمهوری آمریکا عقیده دارد که شانس رنالدریگان برای برگزیده شدن بعنوان نامزد ریاست جمهوری از طرف حزب‌جمهوری خواه آمریکا بسیار اندک است.

آماری که به هزینه روزنامه شیکاگو سن‌تایمز گرفته شده‌است در پایان هفته گذشته نشان داد که فورد در سراسر ایلینویزبه‌ریگان از لحاظ برخورداری از پشتیبانی رای دهندگان این ایالت برتری دارد

منظره فعالیتهای انتخاباتی سیاستمداران دمکرات‌درایلینویز را درگونی سریع سیاق رای دادن در این ایالت تیره و ابهام‌آمیز کرده است. ایلینویز زمانی یکی از پایگاههای مسلم حزب جمهوریخواه بود و درفصل‌های مبارزات انتخاباتی معمولادر تیول‌جمهوریخواهان پرنفوذ قرار داشت. این وضع اکنون متعلق بگذشته است. باینحال وضع دمکراتها نیز چندان روشن نیست بعنوان یک ایالت بزرگ صنعتی ایلینویز منطقه‌ای است که نه تنها عده زیادی از سیاهپوستان درآن زندگی میکنند و شرکت آنان در انتخابات طبیعتا باید بسود دمکراتها باشد بلکه در عین حال جایی است که در آن قدرت اجتماعی وسیاسی مردم متوسط‌الحال آمریکایی بسیار قابل ملاحظه است‌و افراد این طبقه را تقریبا تا آخرین نفر سفید پوستان تشکیل‌میدهند

طبقه متوسط‌الحال و سفیدپوست با علایق محافظه‌کاری که از ویژگیهای جنین طبقه‌ای است نخستین هدف جرج والاس برای جلب هزاران رای دهنده در شیکاگو خواهد بود. دالی شهردار شیکاگو در حدود ۲۵۰ رای از آراء مردم شهر وایالتش‌را مستقیما کنترل میکند واین نفوذ عظیم هرگاه در خدمت جرج والاس قرار گیرد امیدهای جیمی کارتر را برای مکرر ساختن پیروزیهای‌گذشته‌اش در شیکاگو برباد خواهد داد. باوجود این در آستانه انتخابات مقدماتی مهم ایلینویز هنوز هم در محافل دمکراتها صحبت ازپیروزی قابل پیش‌بینی جیمی کارتر است. راجع به شانس پیروزی مدعیان پرهیاهوی دیگری از میان دمکراتها که تا هفته قبل و دقیقا تاپیش از انتخابات مقدماتی فلوریدا دم از توقف نکردن تا دروازه کاخ‌سفید میزدند (سناتور هنری‌جکسون پس از پیروز شدن در ماساچوستس شانس خود را چنین خوشبینانه ارزیابی کرده‌بود) در ایلینویزسخنی در میان نیست.

در داخل شیکاگو باتمام اهمیت تعیین کننده‌ای که در انتخابات مقدماتی جمهوریخواهان این هفته خواهد داشت شانس فورد را «درخشان» ارزیابی نکرده‌اند گرچه پیروزی وی را بهرحال درشیکاگو نیز قابل پیش‌بینی میدانند. اما در خارج از شیکاگو صف‌آرایی رای دهندگان جمهوریخواه بیشتر بسود فورد است.

دوومیدانی ایران در سال ۱۳۵۴

دومدال طلاو نقره از مسابقات سئول، همه افتخار دوومیدانی در یکسال بود!

تیمور غیاثی تنها ایرانی بودکه در دومین دوره مسابقات قهرمانی آسیا در سئول موفق به کسب مدال طلا شد . او درعین حال تنها امید دوومیدانی ایران برای بازیهای المپیک هم هست . عکس غیاثی را در کنار مربی آلمانی‌اش، پروفسور ویشمان نشان میدهد .

در یک سالی که گذشت همه برو بیای فدراسیون دوومیدانی اعزام یک تیم ۱۳ نفره به دومین دوره مسابقات دو و میدانی قهرمانی آسیا در سئول بود و انجام یک دوره مسابقات انتخابی تیم ملی برای اعزام تیم به مسابقات جام عمران منطقه‌ای در پاکستان که پاکستانیها هم از برگزاری این مساقات عذر خواستند .

طول هرسال مهمترین رویداد داخلی برای هرفدراسیون ورزشی برگزاری مسابقات قهرمانی کشور میباشد . اما برای سال ۵۴ چشممان به جمال فدراسیون دوومیدانی روشن که پس از ۳۲ سال برگزاری بدون وقفه مسابقات قهرمانی ایران ، برای اولین بار از انجام مبارزات قهرمانی کشور طفره رفت و رئیس فدراسیون به بهانه کمی بودجه، عدم برگزاری مسابقات را رسما اعلام کردو آب پاکی روی دست قهرمان، مربی و همه ریخت !

آنوقت هم با خیال راحت ، راه سفر به خارج از کشور را در پیش گرفت .

نزدیکان فدراسیون و آنهاکه بهر صورت باید حافظ منافع خودودوستان حاضر وغایبشان باشند ، دلیل بظاهر محکمی برای عدم برگزاری مسابقات قهرمانی کشور ارائه می دادند یکی از آنها میگفت :

- «ای آقا مگربااین وضع می شود کار کرد ! اول گفتند دو ومیدانی بودجه‌اش تا ۳ میلیون تومان زیاد شده . خوشحال شدیم و طرح و برنامه ۳ میلیونی تهیه کردیم. اما مدتی بعد که حرفها به مرحله عمل نزدیک شد و ارقام روی کاغذ به حرکت درآمدند در بودجه اعلام شده دبه کردند !

یك میلیون تومان بودجه

چاره چه بود ، رقم بعدی را پذیرفتیم و با تکیه براین بودجه دوم ، برنامه وتقویم تازه‌ای تهیه شد و به مرحله اجرا درآمد اما برای بار دوم دبه درآوردند و حرف آخرشان هم این بودکه دو ومیدانی یک میلیون تومان بیشتر بودجه ندارد . حال شما بفرمائید اگر جای فدراسیون دو ومیدانی بودید چه میکردید ؟»

البته این سنگی است که ابواب جمعی فدراسیون دوو میدانی برسینه میزنند و به عنوان دلیل کم کاریهای خود و دوستانشان دراین سال ارائه می دهند اما این گفته از جانب آنها که سال های سال در همین دنیای فقیر دوومیدانی ماموی خود را سفید کرده‌اند بی‌جواب نیست. آنها هم پاسخ دندان شکنی دارند . یکیشان که هنوز هم مثل گذشته تمام بعداز ظهرهایش رادر امجدیه صرف تعلیم و سرو کله زدن با شاگردان ودوندگان تازه و نورس میکرد میگفت:

- «بهانه می کنندکه بودجه نیست ! چطور آن روزها که دو ومیدانی فقط ۷۰ هزار تومان بودجه داشت، هیچوقت مسابقات قهرمانی کشورتعطیل نشد ، اما حالا که بودجه این ورزش به نسبت حتی دو سال قبل مضاعف شده و به یک میلیون تومان رسیده ، بودجه کافی برای برگزاری مسابقات قهرمانی کشور وجود نداردو یک سنت ۳۲ ساله به زیر پا گذارده می شود ، نه ، اینها همه بهانه است . آن وقت که با علم به بیفایده بودن شرکت بسیاری از نفرات اعزام شده مسابقات آسیائی سئول ، روی دوستیها و روابط روز بروز بر نفرات کاروان دوو میدانی ایران با ۲۰ هزار تومان خرج برای هر نفر اضافه میکردند ، می - خواستند فکرمسابقات قهرمانی کشور هم باشند . کاش کسی پیدا میشد و از حضرات مسئولان فدراسیون دوو میدانی سئوال میکرد که در این یک سال کدام قدم موثر و بجائی رابرداشتندکه کمیسیون بودجه یک ساله شما از ماهها قبل ته کشید و دست روی دست گذاشتید ؟ اگراز آنچه کرده‌اند باکی ندارند ، مرد و مردانه همین فردا صورت هزینه یک ساله خود را اعلام کنند .اگر چنین کردند و معلوم شد حق با آنها است ، آنوقت سر به ناله بردارند که بودجه نداریم وگناه تعطیل کردن مسابقات قهرمانی کشور را به گردن دیگران بیاندازند .»

می بینید ، اینست روز و حال یک سال دوو میدانی ما. بی‌تفاوتی ، بی توجهی آنقدر اوج گرفته تا همین لاله های سرخ خودروئی را هم که در ریگزار این ورزش داریم ، نیست ونابود کند .

فقط دو مسابقه !

همانطوری که رفت طول یک سال دوبار قهرمانان دومیدانی برای شرکت در مسابقه‌ای شانس دویدن و پریدن را یافتند.یک بار در آستانه دومین دوره مسابقات دو و میدانی قهرمانی آسیا و یک بار هم در آستانه مسابقات دو میدانی جام عمران منطقه‌ای که این مسابقه دوم اصلا برگزار نشد و قهرمانان انتخاب شده پس از چند روزی حضور در اردو ، ناامیدتر ازگذشته دست ازتمرین برداشته و بدنبال کارو زندگی خود رفتند .

برای انتخاب تیم ملی جهت اعزام به مسابقات آسیائی سئول دودوره مسابقه انتخابی برگزار شد ، تا بالاخره یک تیم سیزده نفری مرکب از ۴ دختر و ۹ پسر برای رفتن به سئول برگزیده شدند .

در پایان دوبار مسابقات انتخابی بیش از ۴ تن، تیمور غیاثی ، حسین ربی ، مریم صدارتی ورضا انتظاری موفق به عبور از مرز رکورد های ورودی نشدند . تا اینکه کمیته فنی فدراسیون هشت نفردیگر را هم نامزدسفربه سئول نمود. حسین جاوید آراء و جلال کشمیری رکورد داران پرتاب نیزه ، پرتاب دیسک و وزنه که درایالات متحده اقامت دارند مستقیما از آمریکا راهی کره شدند و ۷ نفر دیگر هم بجمع آنهائی که از تهران حرکت کردند افزوده شد .

در اولین دوره مسابقات دو ومیدانی قهرمانی آسیا که در سال ۱۹۷۳ در مانیل پایتخت فیلیپین انجام گرفت ، ایران با ۱۲ ورزشکار قدم به میدان گذاشت که از آن جمع تیمور غیاثی در پرش ارتفاع ، جلال کشمیری در پرتاب دیسک برنده مدال طلاگردیدند. مریم صدارتی در پرش ارتفاع و محمدوجدان زاده در ۳ هزار متر مدال برنز گرفتند .

امادر سال ۵۴ درسئول تیم ۱۳ نفره ایران ۲ مدال بیشتر نگرفت .یک طلا درپرش ارتفاع بوسیله غیاثی ویک نقره در پرتاب دیسک که کشمیری بدست آورد.

دومین دوره مسابقات دوو میدانی قهرمانی آسیا که خرداد ماه سال ۱۳۵۴ انجام شد، ۲۹۴ نفر شرکت داشت که این گروه برگزیدگان ۱۷ کشور آسیا بودند. مسابقات طی ۵ روز در ۲۳ ماده مربوط به آقایان و ۱۶ ماده مربوط ببانوان انجام گرفت ودر غیبت جمهوری خلق چین که درمسابقات دوومیدانی بازی های آسیائی تهران ، ۵ مدال طلا گرفته بود، ژاپنیها باردیگر فاتح مسابقات شدند. ژاپن در سال ۱۹۷۳ هم دراین مسابقات قهرمان آسیاشده بود.

درسئول تیم دو ومیدانی ژاپن جمعا ۵۳ مدال بدست آورد که از این جمع ۱۵ طلا، ۲۰ نقره و ۱۸ برنز نصیب ژاپنیها شد.

ایران هشتم شد

در مورد تیم خودی که بایک طلا ویک نقره در رده‌بندی ملتها در جای هشتم ایستاد باید گفت. بهمان اندازه که بازیهای آسیائی سال ۱۳۵۳ تهران برای دوو میدانی ایران نقطه عطفی طلائی وغرور برانگیز بود ، مسابقات سئول عریانگر فقر وضعف غیر قابل انکار مادر این ورزش شد. جالب اینکه تیم شکست خورده وناکام سئول ،تمامی آنهائی راکه سال قبل دربازیهای آسیائی تهران ۳ مدال طلا ، ۲ مدال نقره و ۲ مدال برنز کسب کرده بودند درخدمت داشت . اما جدا از غیاثی وکشمیری که براستی دوپدیده استثنائی این ورزش بوده وهستند ، حاصل کار دیگران هیچ چیز درخور ارزشی نبود. چرا که قهرمانان باوجودهمه علاقه واستعدادی که دراینکار دارند بحکم اجبار درحال حاضر ، سرنوشت کار وکوشش خودرا دراین ورزش دردست کسانی می‌بینندکه در بی‌تفاوتی مطلق بسرمیبرند.

نشانه‌اش اینکه بغیرازغیاثی وکشمیری که درخارج ازکشور وباسودبردن از دو موقعیت استثنائی ،مسیرپیشرفت خودرا بدون وقفه‌طی کرده‌اند،دیگران درحدفاصل مسابقات دوومیدانی بازیهای آسیائی و همین مسابقات خردادگذشته قهرمانی آسیا ، حتی یک مسابقه در خورتوجه هم نداشتند.

درسئول تیمورغیاثی رکورد دارپرش ارتفاع آسیا و برنده طلای این ماده در بازیهای آسیائی گرچه فروغ گذشته را نداشت ،اما به‌صورت موفقترین چهره تیم ایران بود . غیاثی بسان اولین دوره مسابقات قهرمانی آسیا درسال ۱۹۷۳ در مانیل ، برابر با حریف ژاپنی‌اش پرش کرد . اما تعداد خطهای کمتر او ،مدال طلا را نصیبش نمود . این چهارمین طلای غیاثی ازمیدان های آسیائی بود .

کشمیری دیگر برنده مدال ایران در سئول فقط درپرتاب دیسک شرکت کرد وبا ۵۳٫۷۸ متر پس از پروین کومارهندی که دیسک را تا فاصله ۵۴٫۷۸ متر پرتاب کرد ، دوم شد و مدال نقره برد . کشمیری پس از بازیهای آسیائی بود که اعلام نمود دیگر در پرتاب وزنه کار نخواهد کرد. درحالیکه در آن بازیها او در هردو ماده مدال طلا برده بود .

مقام پنجم برای «ربی»

سومین نفری که کار او در سئول تاحدودی درخورتوجه بشمار میرفت ، حسین ربی دونده خوب ابهری بود . او در مسابقه دو ۱۰ هزارمترگذشته از اینکه با زمان ۳۱٫۴-۳۰ دقیقه مقام پنجم را بدست آورد موفق شد رکورد ۱۷ ساله ایران را که در بازیهای آسیائی سال ۱۹۵۸ توکیو بوسیله علی باغبانباشی بدست آمده بود بشکند . رکورد قبلی ایران ۵۰٫۴ - ۳۰ دقیقه بود . در مسابقات انتخابی هم او نخستین کسی بود که از مرز رکورد های ورودی گذشت .

در سئول ، نزول بزرگ از آن رضا انتظاری بود. او که در بازیهای آسیائی تهران در ۴۰۰ متر با ۴۶٫۶۹ ثانیه ودر ۸۰۰ متربا ۴۸٫۵۰ - ۱ دقیقه ۲ مدال نقره برده بود و عامل اصلی مقام سومی تیم ۴۰۰×۴ متر ایران بشمار میرفت ، در دومین دوره مسابقات قهرمانی آسیا به امید فتح طلای ۸۰۰ متر و برای ذخیره قوای خود در ۴۰۰ متر شرکت نکرد .

باوجود تمام امیدواریهایش ، در ۸۰۰ متر در دور مقدماتی با زمان ۵۱٫۴ - ۱ دقیقه مقام پنجم گروه خود را بدست آورد و در فینال هم در جمع ۶ نفر اول مکانی کسب نکرد.

دیگر دونده دوهای استقامت ایران ، محمد وجدان‌زاده که دو سال قبل در مانیل در دو

بقیه در صفحه ۳۱

در سال ۱۳۵۴ پس از ۳۲ سال برگزاری بدون وقفه مسابقات دوومیدانی قهرمانی ایران ، برای اولین بار این مسابقات انجام نشد!

درجریان مسابقات دوومیدانی قهرمانی آسیا در سئول ، تیمور غیاثی رکورددار پرش ارتفاع ایران بعنوان چهره برتر قهرمانان مرد دوومیدانی قاره برگزیده شد

توران شادپور رکورددارپرش طول بانوان کشور ، بهترین چهره دوومیدانی زنان درسال ۵۴ بود

ازامشب

IRANIAN SUPER CLUB

میامی

سوپر نایت کلاب ایران

ازدوشنبه ۲۵ اسفند دربالاترین سطح بین المللی بابزرگترین سوپراستارهای ایرانی وخارجی افتتاح میگردد

بالت ماریاموره
شیك ترین و قشنگترین بالت رویو هلندی

داریوش

گروه استارفور
تاپ ترین و بزرگترین گروه پاپ موزیك امریکا

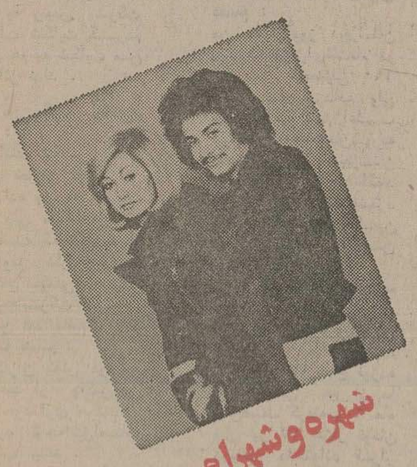

شهره وشهرام

ابی وشهرام

اکی بنائی

گالی گالی

شرح برنامه

موزیك ازساعت ۲۰ الی ۲۲ شروع شوازساعت ۱۰-۲۲ تا ۱/۱۰ بامداد
موزیك رقص از ۱/۱۰ بامداد الی ۴ بامداد

ازمهمانان گرامی تقاضامیشود میزرا قبلا باتلفن ۶۲۰۲۰۰ رزرو نموده وساعت ۸ جهت صرف شام درکاباره حضوربهم رسانید

خانم ها: سُواره

آقایان: تیره باکراوات

موزیك رقص از فرانسه

ازامشب برنامه نوروز ۱۳۵۵

سینماسینه موند

سینمای مخصوص کودکان ونوجوانان وخانواده‌ها

انتقام اژدها زنگی

اولین فیلم کارتون از عملیات بروس لی

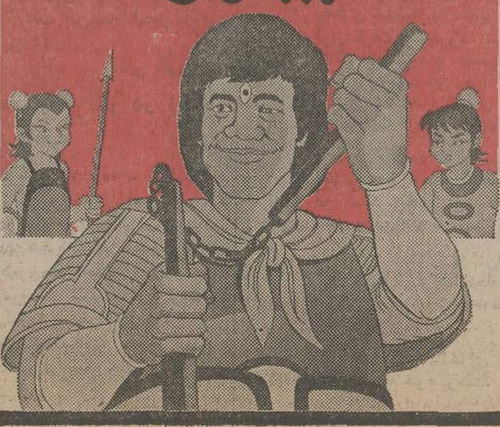

۷ گنج
قرعه کشی
پس فردا

بفرمائید در حیاط باغچه‌تان «هویج» بکارید!

از: ناصر نجمی

یك سناتور محترم به مردم پیشنهاد کرد برای مبارزه با کمیابی و نایابی احتمالی و غیر احتمالی سیب‌زمینی و پیاز، در باغچه منزل هویج سیب‌زمینی و پیاز بکارند. یك مقام وزارت کارهم قبلا اطلاع داده بود که عوامل‌ودستگاه های این وزارت به مردم تعلیم و آموزش فنی برای تعمیر وسایل الکتریکی و تعمیرموتور اتوموبیل ودیگر وسایل برقی منزل خواهند داد تا خلایق، گرفتار آزمندی و پشت چشم نازك‌کردن تعمیرکاران و استادکاران نشوند.

خوب! اتفاقا این پیشنهادها و ارائه طریق‌ها برای همشهریان تهرانی متضمن بسی فایده‌هاست، چون آدم با این تمهیدات وزمینه سازیها، به مقیاس قابل توجهی از دیگران «بی‌نیاز» میشود و راه وصول به این مقصود هم‌این است که همینکه آدم از اداره‌و یاسرکار بازگشت، فورا برود سراغ زمین و یا باغچه توی حیاط، البته باین شرط که «حیاطی» در کار باشد و خیلی‌ها گوش به تشویق گرانی آپارتمان نشینی نداده باشند! بهرحال، همینکه از پشت میز اداره و پیشخوان کارش به منزل رفت باید فورا تغییر لباس و کسوت ودکور داده، بیل و کلنگ بیك دست وبذرافشان و شلینگ آب در دست دیگر گیرد و همینکه زمین باغچه را آماده ساخت، درآن‌تخم سیب زمینی و پیاز و عندالزوم سایر اقلام ترمبار مورد احتیاج خانه را بکارد و بعدکه از این کار فراغت پیداکرد،لباس کشاورزی از تن بدر آورده به البسه ولباده بلند افراد فنی‌مجهز شود، چکش و آچار و پیچ‌گوشتی و متەورنده بدست گیرد وهمچون جراحی حاذق شروع کند در شکم رادیو وتلویزیون واطو برقی و اجاق گاز وغیره کاویدن تا امعاء واحشاء و زوایدی را که دچار نقص فنی شده بیرون کشیده و پس از تعمیر برسر جایش بگذارد. بعد هم برود سراغ تعمیر اتوموبیل!

خوب، تااینجای قضیه‌درست، گیرم که خلایق آمدند واین دو سه کار را انجام دادند. تکلیف سلمانی و بنائی چه میشود؟ گیرآوردن یک عمله وبنا وسفت کار و شلکار و موزائیک کارو سفید کار و غیره وغیره کار آسانی نیست و صبر و حوصله ایوب و گنج‌قارون میخواهد که آدم از جلوی این جماعت‌در بیاید. بعد، با استادان سرسری تراش سلمانی چه‌کند که طبق نرخ‌گذاری کمیته تعیین نرخ، دستمزدهایشان را تعدیل‌کرده‌اند ولی ناگهان همه آمده‌اند - از سلمانی دوره‌گرد گرفته که‌بالنگ و آئینه دستی سرآدم رامیتراشد تاسلمانیهای دکان نیم‌بابی‌و یک بابی درجه ۴ که همه حالا شده‌اند درجه یک و دستمزدی کمتر از صد ریال نمیگرند که‌البته با احتساب انعام و غیره، صدو پنجاه ریال وجه رائج مطالبه مینمایند! بنابراین باید افراد خانواده از همین حالا آموزش «سلمانی‌گری» و سرتراشی راهم فراگیرند تا علاوه بر زراعت و کشت انواع حبوبات وسبزیجات در حیاط خانه، به تعمیروسائل الکتریکی واتوموبیل‌هم‌بپردازند. حالا آمدیم این کارها را هم‌کردند بعد، باید برویم یک دوره‌نظری وعلمی بنائی زیر نظر بناها و معماران «مهندس‌نما» ببینیم تاهر وقت جائی از جاهای منزل‌خراب شد و احتیاج به مرمت پیداکرد، فورا لباس را تغییر داده دست بکار گردند.

اصلا برای زندگی بهتر و بی‌منت، توی این شهر و دیار آدم همه فن حریف باشد. هم زارع ورزیده، هم فرد فنی‌ماهر، هم مکانیسین شایسته، هم‌بناو عمله قابل وهم سلمانی بایسته و خلاصه کلام یک آدم بتمام معنی و به مفهوم واقعی کلمه «فرد هزار چهره» باشد تا خرش‌از پل‌بگذرد، والا براو، آن رسد که بر«شتربه» رسید!

بحث و انتقاد

چرا دانشجو، «نمره‌طلب» میشود؟

اکثر دانشجویان تا قبل‌از ورود به دانشگاه، رویایی شیرین و تجسم زیبائی از این محیط دارند، اما وقتی عملا با آن روبرو می شوند، تمام‌تصوراتی که قبلا داشته‌اند نقش برآب میشود، چون دانشگاه روی دیگر خود را نشان میدهد و درست همان چیزی که دانشجویان انتظارش را نداشت، رخ می‌نماید.

دانشجو با علاقه زیاد و اشتیاق فراوان به‌دنبال تحقیق و تفحص میرود ومایل است آموخته‌های خود را بوسیله کنفرانس یا گزارش باطلاع استاد برساند، اما عملا با بی‌توجهی و عدم علاقه استاد مواجه می شود که همین مسائل، باعث دلسردی دانشجو و بی علاقگی او به سواد آموزی و متعاقب آن «نمره‌طلبی» می شود. دانشگاه های ما، همه امکانات را برای تحصیل دانشجو دراختیار دارند. اما بکار گیری‌این امکانات و طرز استفاده صحیح از آنها انجام نمی‌شود.

اغلب استاد ها از دانشجو فقط یک مشت محفوظات میخواهند و دانشجو موظف است در موقع امتحانات آنها را تحویل بدهد. اگر دانشجو معدل پرست شده و بجای اینکه وقت خود را در کتابخانه بگذراند به تریا ودانسینگ میرود. گناه از او نیست بلکه محیط دانشگاه نتوانسته است او را به مطالعه و بحث و تبادل‌افکار راغب سازد وحتی علاقه به‌خواندن وپژوهش رادر دانشجو مرعوب می سازد.

در اینجا یک سئوال پیش می آید، اینکه چرا دانشجوئی که با آن همه اشتیاق به دانشگاه می آید و تنها هدفش از ورود به دانشگاه کسب علم و دانش است، در چه طلسمی گرفتار میشود و از علم ودانش، فرار می کند

اینها، مسائلی است که باید بصورت بنیانی مورد بررسی و دقت مسئولان دانشگاه ها قرار بگیرد و با شناخت دقیق همه عوامل موثر درصدد رفع آنهابرآیند، تا دانشجویان ما تا این حد در تیررس انتقاد قرار نگیرند و محکوم به بیسوادی و ناآگاهی نشوند.

پروین پرتوی - لایا تواضعی
دانشجویان رشته جامعه شناسی

تحصیل در خارج، عیب نیست

حسن صالحی

آقای دکتر احسان نراقی، طی مقاله‌ئی در تاریخ چهارده اسفند ماه، لبه‌تیزانتقاد را متوجه پدران‌ومادرانی کردند که فرزندان خودرا برای تحصیل بخارج‌میفرستند. آقای دکتر نراقی که‌تاکنون کتابهای بیشماری پیرامون مسائل جوانان به‌رشته تحریر درآورده‌اند چطور تااین اندازه تعصب از خود نشان میدهند و با بدبینی به‌مسائل جوانان نگاه میکنند؟ اگر من کتابهای آقای دکتر نراقی‌را مطالعه نکرده بودم، مطرح شدن این مسئله برایم مهم‌جلوه نمی‌کرد، اماباتوجه‌به‌آشنائی که‌از طریق کتابهای استاد، نسبت به‌ایشان پیدا کرده‌ام، پیش کشیدن این مساله از طرف استاد برای من تعجب آور بود.

کسب علم و تحصیل نباید محدود به مرز مشخص ومعینی ازیک کشور باشد وعلم تنهاپدیده‌ای است دردنیا که‌مرز نمی‌شناسد. چه اشکال دارد پدر ومادری‌که‌امکانات مالی دراختیار دارد، حتی از کودکی، فرزندان خود را برای کسب دانش و تکنیک به‌کشورهای اروپائی‌بفرستند ودر عین حال، آنان را با فرهنگ سنتی وتاریخی این‌مرز وبوم هم آشنا کنند؟ یعنی همه‌ساله در تعطیلات مدرسه‌ی، آنان را بمدت چند ماه بوطن بیاورند و حتی کلاس های فشرده زبان فارسی ترتیب دهند تابقول استاد نراقی‌زبان فارسی را فراموش نکنند.

آقای دکتر نراقی تاآنجا نسبت به‌این مساله حساسیت نشان دادندکه حتی فرستادن بچه‌های کمتر از هیجده‌سال را به کشورهای خارج جنایت خوانده‌اند، درصورتی‌که بنظر من این مساله امری کاملا طبیعی است تحصیل در خارج ازکشور، جنایت نیست، عیب وایرادی‌هم ندارد.

تثبیت قیمت اسکناسهای نو!

سالهای قبل، وقتی کارمندان در اسفند ماه برای گرفتن حقوق وعیدی به‌بانک مراجعه میکردند، مسئولان باجه‌های بانک بخاطر فرارسیدن سال نو، اسکناسهای‌نو و تانشده‌یی را به‌آنان می‌دادند که موجب خوشحالی می‌شد، چون برای عیدی دادن به بچه‌ها بسیار مناسب بود وحتی این موضوع برای کارمندان هم بصورت‌عرف وعادت درآمده بود وانتظار داشتند که در اسفند ماه، با مراجعه به‌بانک حتما اسکناسهای نو دریافت کنند. اما امسال از اسکناس‌های نو خبری نیست وبرای تهیه این اسکناس، بجای بانک باید به سیگار فروشی ها مراجعه کنیم، که باجه های سیگار و بلیط فروشی دسته های اسکناس دو تومانی و پنج تومانی را در زیر شیشه جعبه کارشان ردیف چیده‌اند و اسکناس دو تومانی را به ۲۵ ریال می فروشند. معلوم نیست این فروشنده‌ها برای این عمل‌خود اجازه رسمی دارند یا خیر؟ چون باعرضه کردن یک اسکناس که ارزش آن درهمه‌جا مشخص است، نباید ننها بخاطر نو بودنش پنج ریال اضافه دریافت کنند. اگر هم برفرض، حرفه جدید «اسکناس فروشی» مدروز شده‌است، پس چرا باآین قیمت گران، به مشتری فروخته میشود؟ **لااقل اتاق اصناف با تثبیت و تائید این حرفه در صدد تثبیت کنترل قیمتهای آن برآید، تا ازاین طریق به مردم‌و خریداران اجحاف نشود.**

محرمعلی نیکوکار

مردم و مسائل روز

تقاضای یک تکنیسین آزمایشگاه

من مدت دو سال است که بعنوان تکنیسین آزمایشگاه در شهرستان میانه خدمت میکنم.

من در امتحاناتی که از طرف وزارت بهداری قبلی و وزارت تندرستی و رفاه اجتماعی فعلی برای رسمی شدن کارمندان پیمانی ترتیب‌داده‌شده بودشرکت کردم و قبول هم شدم، اما هنوز مرا رسمی نکرده‌اند، درصورتی که هم دوره های من و همکارانی که بعداز من استخدام شده‌انددرحال‌حاضر همگی رسمی شده وازشهرستان میانه به تبریز منتقل شده‌اند، اما من با حقوقی کمتر از هزار تومان مجبورم در شهرستان میانه کار بکنم و با اینکه رسمی نشده‌ام از مزایای پیمانی بودن که طبق ضوابط کلیه اداره های دولتی، باید مقداری بیشتر از کارمندان رسمی بگیرند محروم هستم. از طرفی دیگر بعلت بدی آب وهوا تاکنون چندین‌بار تقاضای انتقال کرده‌ام اما هیچگونه ترتیب اثری به تقاضای های من داده نشده است.

امیدوارم مسئولین وزارتخانه جدید تندرستی و رفاه اجتماعی بیشتر بفکر رفاه کارمندان خود باشند تا کارکنان این وزارتخانه با دلسوزی و جدیت بیشتری بکارشان ادامه دهند و موفق تر باشند.

رقیه ثقفی

الو، اطلاعات؟

مشکلات خود را با «اطلاعات» در میان بگذارید:

تلفن: ۳۲۸۲۷۷ هر روز باستثنای (پنجشنبه‌ها) از ساعت شش تاهشت و نیم بعد از ظهر.

★ الو، من محمد صالحی هستم واز خرم‌آباد صحبت میکنم:
یکی دو روز پیش به شرکت مخابرات خرم‌آباد مراجعه کردم تا درساعت ۸ صبح بتوانم باتهران صحبت کنم اما مجبور شدم تا ساعت ده و ربع معطل شوم متصدیان مربوطه به هیچ‌وجه نوبت را رعایت نمیکنند. در حالیکه ده‌نفر که بعدازمن نوبت گرفته بودند با تهران صحبت کردند با اینکه به رئیس شرکت مخابرات شکایت کردم ایشان هم به شکایت من ترتیب‌اثر نداد.

★ الو، من کریم رضوی هستم:
من راننده تاکسی هستم. شرکت تعاونی تاکسیرانی قول داده بود که بمناخانه بدهد ولی متاسفانه چند سال است که هنوزبه‌قول خود وفا نکرده‌اند وما رانندگان تاکسی درانتظار انجام‌وعده‌شرکت هستیم.

★ الو، من عبدالعظیم نانم - الشریعه هستم:
تعمیرکاران کفش در این شب عید از واکس‌زدن کفش خودداری میکنند. در اینمورد توجه‌اتاق‌اصناف را جلب میکنم.

★ الو، من مجتبی کشور پرست هستم:
تمام پیاده‌رو در اشغال دستفروش وطواف ها است. توجه مسئولان امر را باین نکته جلب میکنم.

★ الو، من اصغر آذری هستم:
خیابان ژاله فاقد خط - کشی عابر پیاده است و با ریزش برف و باران تمام خط کشی‌های عابر پیاده از بین‌رفته، روزانه چند تصادف‌دراین خیابان میشود. توجه مسئولان امر را دراین زمینه جلب میکنم.

★ الو، من ناهید صفائی هستم:
من دانش‌آموز دبیرستان پیام هستم برای‌ثبت‌نام در اول سال تحصیلی ۱۹۰ تومان شهریه دادم ولی بعدا متوجه شدم اغلب دوستانم ۱۶۰تومان‌شهریه دادند.به رئیس دبیرستان مراجعه کردم، گفتند تفاوت‌راول اسفند مسترد خواهیم کرد ولی تاکنون تفاوت شهریه را بمن بازنگردانده‌اند.

★ الو، من محمد اعتمادی- آموزگار - هستم:
قرار بود آموزش‌وپرورش برای معلمان خانه بسازد. درسال ۱۳۴۹ مبلغ نوزده هزار تومان هم از ما پیش‌قسط گرفته و ۶ ماه قبل نیز ۱۷ هزار تومان دریافت داشته‌اند قرار شد که روز سوم اسفند کلنگ ساختمانها را بزمین بزنند ولی هنوز ازکلنگ‌زدن خبری نشده است.

دانشجویان را «مشروط» نکنید!

دانشگاه های مادانشجویان را نمره طلب و معدل‌پرست بار میاورد. اکثر دانشگاه وموسسات عالی بااتخاذ سیستم ها غلط آموزشی، ترتیبی میدهند که دانشجو هدف اصلی از تحصیل دردانشگاه را فراموش می کند وتمام سعی وکوشش خودرا در راه بدست آوردن نمره بیشتر بکار می‌برد نمونه بارز این مساله مربوط به مشروط ساختن دانشجو است.

بااین ترتیب دانشجو مجبور میشود بهر شکلی که‌شده نمره قبولی را بدست آورد تا از دانشکده اخراج نشود. از طرفی، وضع کتاب و جزوه دردانشگاه بغشوش و غیر منظم است. دانشجو برای بدست آوردن یک کتاب درسی مجبور است چندین روز دوندگی کند و به کتاب فروشها سربزند تاکتاب مورد نظر را بدست آوردیابرای گرفتن جزوه درسی. ساعت‌ها باید سالن دانشکده را بالا و پائین برود تاموفق شود جزوه تعیین‌شده‌را پیداکند! تازه بعد از این همه‌دردسر توجه میشود که اکثر کتابها و جزوه‌هائی که استادان و مسئولان دانشگاه برای مطالعه وامتحان انتخاب کرده‌اند بی محتوا و ناقص است. باین‌ترتیب چطور می شود انتظار داشت که دانشجویان‌ما باسواد و بامعلومات باشند؟

ـ ابراهیمی

نامه‌های کوتاه

موش در رستوران!

دریکی ازرستورانهای گران قیمت هنگام صرف غذا چشمم‌به یک موش‌بزرگ افتاد که‌بسرعت از زیرمیز ها میدوید. بادیدن این منظره به وحشت افتادم ونتوانستم به غذا خوردن‌در رستوران ادامه بدهم. چرادر این مکانهای گرانقیمت، لااقل بهداشت ونظافت رعایت نمی شود. که مشتری بادادن پول زیاد لااقل‌راضی از آنجابیرون بیاید.

سهیلا رجائی

تلویزیون در گنبدکاوس

فرستنده تلویزیونی گنبدکاوس در اثر نقص فنی نمیتواندبرنامه ها را پشت‌سرهم پخش کند. غالبا برنامه تلویزیونی در این شهر بعلت قطع ووصل شدن ممتد برای تماشاچی غیر قابل‌استفاده میشود. امیدواریم مسئولین مربوطه توجه بیشتری به‌وضع فرستنده تلویزیونی این شهر بنمایند.

ع- نوری

غذای نیمروز!

وزارت فرهنگ‌وهنروادارات تابعه آن بعلت نداشتن سلف سرویس ویاسالن‌ناهارخوری، برای کارکنان خود که باید تا ساعت سه بعدازظهردر اداره بمانند، جیره نیمروز در نظر گرفته است، اماغذای در نظر گرفته شده‌بهیچوجه‌قابل‌استفاده نیست و حتی تاکنون چند نفر از کارمندان بخاطر خوردن‌این غذاها مسموم شده‌اند. چرا مسئولین این وزارتخانه برای کارمندان خود سالن‌غذاخوری در نظر نمیگیرندویا لااقل‌غذائی را که بعنوان جیره نیمروز به آنان میدهند خوب و سالم‌تهیه نمیکنند که کارمندان رغبت بیشتری به‌خوردن‌آن‌نشان‌دهند؟

حسین ابوترابنیا

درخت در آب!

درخیابان ایران‌مهر، درخت درو سط‌جوی‌آب قرار گرفته است. در زمستان‌که بارندگی زیاد میشود، اشغالهای درون جوی آب به این درخت‌گیرمی کند و درنتیجه آب از جوی خارج شده وبه پیاده رو و خیابان سرازیر میشود.

حسین‌عرب‌نیا

مزاحمت در پارکها

چرا در بعضی از پارکها، مردم بجای استفاده از منظره وزیبائی فضای سبز، برای بقیه ایجاد مزاحمت میکنند و حتی گاهی‌اوقات، این اذیت وآزار رابحدی میرسانند که آدم مجبور میشود پارک را ترک کرده وبناراحتی به‌منزل برگردد؟

مهین‌غلام‌زاده

مشتری آشنا!

گروهی ازکسبه، برای‌اینکه ازدستورات‌اتاق‌اصناف‌سرپیچی کنند، بسیاری از اجناسی را که از فروش آنها باقیمت های تعیین شده‌سودزیادی عایدشان نمیشود به مشتری عرضه نمی کنند وبایک کلمه «نداریم» سروته قضیه راهم‌می‌آورند! اما اگر مشتری، «آشنا» باشد با قیمت زیادتری جنس و کالارا دراختیارش قرار میدهند.

حسین کاظمی

۸۰ نفر در یك کلاس

در دبیرستان دکتر هشترودی، هشتاد نفر را در یک کلاس‌بغل هم جا داده‌اند. آیا با این وضع میشود درس خواند؟

سید فخرالدین توکلی

علاج کمبود مسکن

برای حل مشکل مسکن‌تنها راه علاج، ساختن آپارتمان درخارج از محدوده است، چون درحال حاضر عده‌زیادی که درخارج از محدوده زمین دارند، بانتظار نشسته‌اند تا دستور ساختن منزل وآپارتمان از طرف دولت صادر شود. اگر این اجازه ازطرف دولت صادر شود، به میزان قابل توجهی ازکمبود مسکن کاسته میشود.

مجیدجمالی

مبارزه با فساد

مبارزه با فساد موجب شد عده‌یی که‌اخلاقاانسانهای‌فاسدی نبودند، اما عملا بخاطر شرایط محیط وبرخورد بافرادناصالح، دست به‌فساد میزدند، مامت‌ها راکیسه کنند واز ترس آبروی خود، دیگر حتی بفکرفساد و خلاف‌کاری نیفتند. این مبارزه به منزله هشداری‌بودتا افرادی که میرفتند در منجلاب فساد غوطه‌ورشوندبخود بیایند ودر اعمال ورفتارشان تجدیدنظر کلی کنند واز این نظر، جای بسی خوشبختی است.

بندرعباس: جواد فرزان‌گهر

دفترخانه گرانفروش

برای سپردن یک تعهد استخدامی،به دفترخانه رسمی شماره ۳۱ خرمشهر مراجعه کردم. دفترخانه مذکور مبلغ ۴۲۳۲ ریال بابت مخارج تنظیم سند از من گرفت در حالیکه بقیه دوستانم که برای همین تعهد به دفتر خانه های دیگر مراجعه کرده بودند، تنها ۴۰ تومان بابت مخارج تنظم سند پرداخت کردند. آیا دفترخانه های رسمی تابع ضابطه و قانون خاصی نیستند؟

ضیاء کمالی

حقوق بازنشستگان

ازمدتهاقل‌قرار بود حقوق کارمندان بازنشسته متناسب با حقوق کارمندان شاغل شود. اما متاسفانه تاکنون این وعده به اجرا در نیامده است و همچنان حقوق کارمندان شاغل چند برابر کارمندان بازنشسته‌یی است‌که سالها عهده‌دار مشاغل بوده‌اند امیداست مقامات مسئول توجه بیشتری به وضع بازنشستگان مبذول دارند.

شجاعی

مشکل ثبت‌نام

انستیتو تکنولوژی الکترونیک تهران، برای ثبت‌نام دانشجویان که تعداد آنان چهل نفر میشد، یک اتاق کوچک که گنجایش پانزده نفر را بیشتر نداشت در نظر گرفت. بعد از معطلی زیاد، خانمی که مسئول ثبت‌نام بود و هیچ توجهی به تعداد زیادافراد در اتاق نداشت مرتب به تلفن‌های خصوصی خود جواب میداد. یکی از دانشجویان که دیگر طاقتش طاق شده بود بعنوان اعتراض به خانم متصدی گفت اگر امکان دارد کمی زودتر به کار ما رسیدگی کنید، اما خانم با لحن پرخاشگری جوابش راداد وحاضر نشد که دیگر اسم کسی را بنویسد! چرا بعضی از کارکنان موسسات، تا این‌اندازه نسبت به اصول اجتماعی‌بی‌توجه هستند؟

محسن شیرازی

ضابطه فروش «هیلمن»

کسانیکه قبل‌ازتاریخ ۱۵ اسفند اقدام به خرید اتومبیل هیلمن کردند، قاعدتانمیبایست‌مشمول مقررات عوارض تعیین شده باشند. حتی‌عده‌زیادی‌باتوجه‌به اینکه قانون عطف به ماسبق نمیشود ومجبور نمیشوند که سه‌هزار و پانصد تومان‌عوارض را بپردازند. ظرف همان چند روزاقدام به‌خریداتومبیل‌هیلمن کردند، اما معلوم‌نیست‌طبق چه ضابطه‌یی‌وزارت بازرگانی از کسانی هم که درتاریخ‌چهاردهم اسفند ماشین خودرا تحویل گرفتند، عوارض‌تعیین شده را مطالبه میکند. درصورتیکه این‌امر مغایر با اصول قانونی وعرفی است.

محمد خدابنده‌لو

بوقهای‌ژاپنی وهنك‌کنگی

چند شب پیش‌روزنامه اطلاعات گزارشی‌از مزاحمت‌بوق‌اتومبیلها نوشته بود که واقعا درد همه مردم پایتخت است. برای‌گریز ازاین بلای خیابانی باید جلوی وارد کردن بوق های دوبل و فانتزی ژاپنی وهنگ‌کنگی را گرفت.

حشمت حکیمی

ساختمان قاچاق!

در شهر بندر عباس، عده‌یی‌بدون داشتن پروانه مخصوص از شهرداری، اقدام به ساختمان میکنند و مامورین شهرداری هم مانع کار خلاف آنان نمیشوند. امید است هرچه زودتر مسئولین امر به وضع ساختمان سازی «قاچاق» در این شهر رسیدگی کنند.

تلگراف از وین

در تاریخ ششم اسفند ازوین، تلگرافی به تهران مخابره کردم مبنی براینکه روز نهم اسفند حرکت میکنم، حالا یک هفته است که وارد تهران شده‌ام، اما آن تلگراف‌هنوز نرسیده است!

وزارت پست‌وتلگراف‌جواب بدهد اگر تعلل از مخابرات اطریش است، من‌به‌آنجاشکایت کنم در غیر اینصورت چرا به وضع تلگراف درایران رسیدگی نمینمود؟

عیسی‌اسماعیل‌زاده

تاخیر صدور حکم

من بعنوان تکنیسین‌بیمارستان درتاریخ۱۶ر۱۰ر۵۳ دربیمارستان ریوی کرمانشاه بطورپیمانی استخدام شدم‌ودرامتحانی که وزارت بهداری‌سابق‌برای‌رسمی شدن کارمندان پیمانی دردیماه ۱۳۵۳ برگزار کردشرکت کردم وقبول شدم، ولی حکم رسمی من از تاریخ ۵۴ر۸ر۱ صادر شد علت این‌همه تاخیر برای چه بود؟

علی ایروانی

جاده خطرناك در زادگاه امیرکبیر

قریه «هزاوه» - زادگاه میرزا تقی‌خان امیرکبیر، صدراعظم شهید ایران را جاده خطرناک و ناهمواری‌به اراک وصل میکند با توجه به موقعیت تاریخی وپرارزش این قریه، چرا جاده آن را مرمت نمیکنید تا مردم بهتر بتوانند در این جاده رفت و آمد کنند.

یکی از اهالی قریه هزاره

چهل سال قبل در همین روز

زدوخورد خونین سوسیالیست‌ها وکمونیستها در پاریس

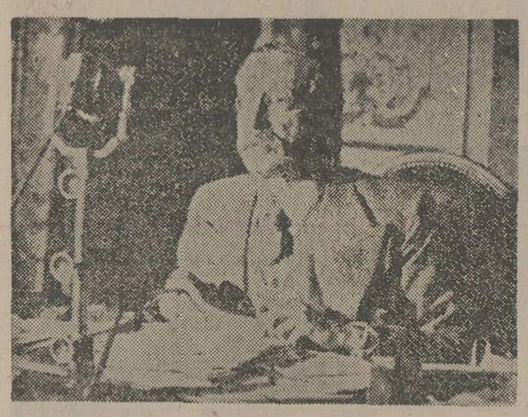

لئون‌بلوم رئیس الوزراء فرانسه

پاریس- در نتیجه زدوخورد شدیدی که دیشب در محله «کلیشی» رخ نمود شش نفر از نمایش دهندگان و دو پاسبان شهرداری مقتول و ۱۵۷ نفر از پاسبانان و ۸۰ نفر از نمایش دهندگان مجروح شدند. همچنین «آندره‌بلومل» رئیس کابینه ریاست وزراء که باتفاق رئیس شهربانی به محل واقعه رفته بود مورد اصابت دو گلوله قرار گرفت و به بیمارستان انتقال یافت.

جریان واقعه

کمونیستها در صددبرآمده بودند به سینمائی که اعضاء حزب سوسیالیست فرانسه طی جلسه خصوصی مشغول‌تماشای فیلم «جنگ» بودند. اعضای حزب سوسیالیست فرانسه ساعت ۱۹ تحت حمایت‌مامورین شهرداری از سینما بیرون آمدند. جمعیت کارگران کمونیست بقدری زیادبود که برای جلوگیری از آنها تخلیه سینما ناگزیر چندین دسته‌گارد جمهوری و پانصد نفر ژاندارم و چهار قسمت پاسبان‌لشگری بکمک خواسته شدند. در این هنگام کمونیستها سنگهای‌کوچه های مجاور را از زمین کنده و سنگربندی کرده و مشغول پرتاب کردن سنگ و آهن پاره شدند. مامورین شهربانی هم در سه نوبت به تیراندازی پرداختند. یکنفر افسر امرداد که قبل از اقدام به تیراندازی سه‌مرتبه بوسیله شیپور «بلندگو» بکارگران مزبور خبرداده شود، در این‌مورد «مارکس دورموا» وزیر داخله و «برزون» رئیس شهربانی باتفاق آندره بلومل رئیس کابینه ریاست وزراء بمحل واقعه می‌آیند. کمونیستها که عده آنها بالغ برسه هزار نفر میشد بالاخره از طرف گارد جمهوری بعقب رانده میشوند. اندکی بعد تظاهرات دیگری در کلیشی بوقوع‌می‌پیوندد و تقریبا بیست نفر از افراطیون دست چپی توقیف و هشت نفر از آنها بزندان فرستاده میشوند. وزیر داخله اعلامیه‌ای منتشر کرده از اهالی خواسته است در تحقیقاتی که از طرف مامورین‌مربوطه میشود بیطرفی و خونسردی رامراعات نمایند. روزنامه «اومانیته» که ارگان کمونیست است شرح واقعه‌را در پنج ستون صفحه اول با عناوین ذیل درج کرده است: تحریک سخت‌وخونین، توطئه برعلیه ملت، کی مامورین شهربانی را احضار کرد؟ کی امربه‌شلیک داد؟ لاروک‌رهبر دست راستی‌ها، را باید دستگیر کرد، اجلاسات حزب او را باید ممنوع ساخت، دسته بندیهای فاشیست را باید منحل کرد!» حزب سوسیالیست فرانسه نیز نزاع مزبور را بعنوان توطئه تعبیر و گوشزد کرده‌است جلسه حزب مزبوراز اجلاسات معموله ماهیانه بوده است.

دیدنی رئیس‌الوزراء

لئون‌بلوم رئیس الوزراء در بیمارستان «بلومل» را که طی منازعه دیروز عصر مجروح شده است دیدن کرد و مشارالیه اندکی بعد با پای لنگان و سینه سوراخ شده از بیمارستان خارج شد. «دادفری» شهردار کلیشی نیز شدیداً ضربت خورده است. محافل مجاز اظهار میدارند که اغلب مجروحین از نمایش دهندگان افراطی دست چپ بوده‌اند.

روزنامه‌ها چه میگویند؟

جراید پاریس در باره‌منازعه کلیشی و علل آن تفسیر های مختلفی منتشر نموده‌اند ولی جراید دست چپ مستقیما به «کلنل‌دولاروک» اتهاماتی‌وارد نیاورده‌اند. جراید محافظه‌کار همه کمونیستها را مورد سرزنش قرار داده مینویسند علی‌رغم‌مراقبت‌هائی که ازطرف پاسبانان بعمل آمد کمونیستها سوء قصدی‌ترتیب‌داده‌کوشیدند خیابان‌را اشغال نمایند. روزنامه «پوپولر» فقدان خونسردی برخی از افسران شهربانی را موردسرزنش قرار داده است. روزنامه «اکودوپاری» منتظر اظهارات رئیس الوزراء بوده مینویسدآیا او بازهم‌با موافقت کمونیستها اقدام مینماید؟

«نقل از اطلاعات ۲۶اسفند ۱۳۱۵- ۱۷ مارس ۱۹۳۷»

ماشین تحریر در انبار

هرسال وزارت آموزش و پرورش، وسایلی نظیر ماشین تحریر یا ماشین بافندگی برای استفاده هنرجویان هنرستان دختران شهرضا ارسال میکند، اما این وسایل بخاطر نبودن مدیر فنی و درنتیجه عدم‌استفاده در انبار هنرستان روی هم جمع شده است و در اثر مرور زمان از بین میرود. تقاضا داریم وزارت آموزش‌وپرورش بااعزام مدیر فنی کارآموز و تخصص دیده امکانات استفاده از ماشین های تحریر و بافندگی را فراهم آورد تا هنرجویان این‌هنرستان بتوانند بهتر آموزش ببینند.

زهرا میرفتاح

گناه معلمان ورزش چیست؟

در بهمن ۵۳ گروهی بعنوان معلم ورزش به استخدام وزارت آموزش و پرورش درآمدند به این شرط که از بدو استخدام رسمی باشند ولی بدون هیچ دلیلی بعد از دو ماه حکم پیمانی برایشان صادر شد.

وزارت آموزش و پرورش هم تنها راه رسمی‌شدن را طی کردن دوره تکمیلی اعلام کرد. اما متاسفانه این دوره هم طی شد و شش ماه از آن مدت و یکسال از بدو استخدام ما میگذردولی مسئولین امر اصلا به فکر این عده نیستند. در حقیقت کلاه بزرگی بسر ما معلمان ورزش رفت که‌بعنوان دفتردار مدارس استخدام‌شدیم زیرا نه تنها گروهی که در دیماه ۵۳ بلکه عده‌ای که در دیماه ۵۴ به عنوان دفتردار مدارس استخدام شدند حکم رسمی برایشان صادر شده است! آیا ما گناهکاریم که معلم ورزش شدیم؟

بهرحال اگر به این زودیها از رسمی شدن ماخبری نمیشود، پس تاریخ دقیق را اعلام کنید تا هنوز دیر نشده لااقل به‌فکر امتحان دادن در گروه دفتردار های استخدامی در سال ۵۵ باشیم!

شیروان: جمشید شایسته

۲۰ سال پیش هم از حقوق مؤلف و مصنف حمایت می‌شد

کریم خدیویان

در باره قانون حمایت از مولف و مصنف مطالبی در اطلاعات ۱۶اسفند درج‌شدواز چند نفر دراین‌باره‌نظر خواهی بعمل آمد. در ضمن مطالب، نوشته شده بود که نخستین زمزمه های اختلاف در مورد حقوق و بعد از سال ۱۳۴۴ ببعد آغاز شده‌است اما این تاریخ نمیتواند صحت داشته باشد، زیرا سالها قبل از این تاریخ من توانستم باهمان‌قانون نارسا که در مورد حمایت از مولفین و مصنفین در کشور ما وجودداشت علاوه براحقاق حق خود برای جلوگیری از اجحاف حقوق دیگران نیز زمینه وسابقه قضائی ایجاد کنم.

من در سالهای بین ۱۳۲۵ - ۱۳۳۵ برای خوانندگان معروفی مانندخانم‌ملوک‌ضرابی، مرضیه، روحبخش وهمچنین خوانندگان دیگری که درارکستر مرحوم «ابراهیم منصوری» آواز میخواندند تصنیف‌میساختم که در رادیو تهران‌اجرامیشد. درهمان سالها تصنیفی بنام گشته خزان، سروده بوده که آهنگ آن از آقای «عباس شاپوری» بود و خانم روحبخش بنحوی شایسته و دلپذیر آنرا اجراکرد که بسیار مورد توجه قرار گرفت و معروف شد. این تصنیف در نعیم (شکار خانگی)که‌استودیو فیلمبرداری بدیع باشرکت خانم روحبخش تهیه کرده بود نیز اجرا شد. ضمنا یکی از موسسات صفحه پرکنی در خیابان نادری نیز بدون اجازه من ازاین تصنیف صفحه تهیه کرده و میفروخت.

من بامراجعه به دادسرا و اقداماتی که از طریق مراجع قانونی بعمل آمد اجحاف کنندگان قانونا ملزم به جلب‌رضایت من شدند وخود بیاد دارم که خانم روحبخش هم بعنوان مطلع و گواه به بازپرسی آمده بود.

البته منظورم از ان‌اقدام، استفاده مادی نبود بلکه‌صرفا باین جهت بود که‌اجحاف گران ملزم و موظف شوند حریم دیگران‌را محترم شمرده، حقوق قانونی هنرمندان رابرسمیت بشناسند.

امید است بااجرای قانون جدید، هنرمندان واقعی‌کشور بحقوق حقه خود برسند.

کریم خدیویان

بحثی درباره ۷ سین و ۷ شین نوروزی

۷ سینی درست است نه ۷ سین!

نوشته :
موبد - دکتر
سهراب رستم
خدا بخشی

من در حدود نیم‌قرن پیش، در شهر باستانی وتاریخی «یزد» متولد شدم‌و تاسن هفده‌سالگی در آنجا بودم. خوانندگان اهل تحقیق می‌دانند که سنن و آداب ورسوم ملی ودینی باستانی ایرانیان، در آنجا کاملا بصورت اصیل محفوظ مانده‌وتمدن جدید ویاصطلاح «غرب‌زدگی» نتوانسته درآنجا رخنه کند، چنانکه تازیان نیز نتوانستند باطن آنرا دگرگون کنند.

واژه «یزد»، یك واژه اوستائی وپهلوی، به معنی «ستوده»است. این‌شهرنام خودرادرنوشته های یونانی بگونه «ایزی‌تیس» بیادگار گذاشته است. آنچه درباره حفظ آئین‌های باستانی در یزد می‌آید، بدور از هرگونه رنك‌آمیزی‌و اغراق است این سنت ها، هنوز هم در خانه های‌خشتی و گلی کهنسال پابرجاست.

ج: جغرافیا

۱- هفت کشور (در اوستا هفتوکرشوه) : خونیرس یا ایرانشهر در وسط و شش جهت آن- هیندو(هندوستان)- سائینی(چین)-داهه(ترکستان)- سرمست (کشور سرم یا سلم- غرب خزر) - هروم (روم، مقصود اروپای شرقی) و تازیکستان (عربستان).

۲- هفت طبقه‌زمین (بعقیده پیشینیان).

۳- هفت رود که اکنون پنجاب شده است.

د: تاریخ داستانی

۱- هفت‌خان‌که بغلط‌هفت «خوان» (سفره) شده است و شاید این هفتخوان در محر هفت خوان‌وروزی راه یافته، بقول فردوسی :

سخنگوی‌دهقان چوبنهاد خوان
یکی داستان راند از هفتخوان

در هفت‌خان‌رستم و اسفندیار، ثابت می کنیم «خان» درست است :

در قطعه پهلوی « ایاتکاری زریران» آمده است : گرد سیاه چندان به آسمان شدنه خورشید و ماه و ستاره ناپدید بود و روز از شب پیدا شد، پس « ویشتاسب » بفرمود : «خان» کنید تا بدانیم روزاست یا شب، یعنی منزل گرفتن!

۲- هفت‌گرد شاهنامه با رستم، چه در نخجیرگاه افراسیاب و چه برای بیرون آوردن بیژن از چاه کشور گرگ ران (توران).

ه - در موارد دیگر

۱- هفت رنگ اصلی‌خورشید
۲- هفت فلز اصلی قدیم
۳- هفت اعضاء و اندام‌بشر

اهمیت عدد «۷» در نوروز، از نظر مورخین و نویسندگان قدیم

۱- « حاحظ » در کتاب «المحاسن والاضداد»، هفت نوای نوروزی نوشته است، به نام های ذیل :
نوروز بزرگ، نوروزخرد، نوروز کیقباد، نوروزکیخسرو، نوروز زرتشت، ساز نوروز، باد نوروز.

۲- ابوریحان بیرونی در «آثار الباقیه» آورده است. ازآداب جشن‌نوروز این بود که در صحن‌خانه، بر هفت ستون، هفت قسم از غلات و حبوب میکاشتندکه بهترین‌آنها را بعنوان نمونه. فراوانی و نیکی آن غله یا حبوب در آن سال میدانستند، مانند گندم، جو، کنجد، چمبک (عدس)، گاورس (ذرت)-نخود-لوبیا.

۳- حکیم عمر خیام در «نوروزنامه» آورده است که خلاصه آن چنین است: موبد موبدان با «هفت» چیز بدرگاه شاهنشاه میرفت :

جام زرین ازمی - انگشتری ودینار و درهم خسروانی - دسته‌ای از سبزه- شمشیر و تیر و کمان- دوات و قلم - اسب و باز شکاری- کودکی نیکروی.

نام هیچیك ازمقدسات هفت گانه ایران باستان، با «س» یا «ش» شروع نمی شود اما معلوم نیست که ازمیان ۳۲ حرف الفباء فارسی، این «س» یا «ش»، ازکجا اینهمه ارج وقرب پیدا کرده است؟

میبایست «الف»انتخاب شودکه اولین حرف است اما چطور شده در میان ۳۲ حرف،یکدفعه قرعه بنام«س» افتاده و طرفداران آن میگویند حرف اول مقدسین ایران باستان است؟ در ایران باستان هفت عنصر مقدس بود، از این قرار:

۱- خدا: بغ- اهورامزدا - یزدان- ایزد.

۲- امشاسپندان (فرشنگان مقرب)

۳- پیامبر: زرتشت

٤- کتاب دینی: اوستا

۵- زمامدار : در اوستا «خشیه» و در پهلوی شه،شاه، پاتخشاه و پادشاه.

٦- میهن: ایران

۷- پرستشگاه، آدربان (آتشکده).

پس این هفت مقدس ایران باستان، هیچکدام با حرف«س» آغاز نمیشود ولی طرفداران «هفت‌سین» بقول خود پا برجا هستند.

باز در میان ۳۲ حرف‌الفباء، «ش» نیز مانند «س» هیچگونه اولویتی ندارد، تنها برخی از واژه‌ها در دگرگونی «س»، به «ش» تبدیل شده است مانند : فرسته به فرشته، «کستی» بقیه از صفحه ۱۲

درباره هفت سین وهفت شین

الفباء را همه میدانند ۳۲ حرف است، اگر اولویت بود

در هر خانه‌یی، در اتاقی مخصوص که صحن بزرگ چهار صفه قرار دارد، سفره سفت‌آمیزی است از «نی‌یافته» با چهار طناب بنام«ویجور».

در نوروز، بر روی آن هفت نوع، به تفاوت میگذارند از قبیل ۱- آینه ۲- کتاب‌دینی ۳- طاسی روئین پراز آب و آویشن (برگ های ریز سبز که از کوهساران بدست می‌آید) ٤- سبزه ۵- خوراکی (از هرنوع) ٦-شیرینی ۷-چراغی سفالین از روغن گرچك که در آن فتیله‌ای است و روشن است (چون در ایران باستان «شمع» بصورت‌امروزی معمول نبوده است‌وپس‌از اسلام رایج شده است.)

آنچه خودديده و شاهدعینی‌آن بوده‌ام و آنچه از پدرم که جدا اندر جد «موبد» بوده‌اند و همچنین از معمرین قوم که فرزند از پدر و نوه ازنیادیده وشنیده، عدد و رقم «هفت» همیشه در ایران باستان‌مرسوم و دایر و ثابت بوده و هست ولی هیچگاه سخن از «سین- شین - چین» نبوده است. هنگامی که به تهران آمدم‌اینها را شنیدم و خواندم اما در هیچیك از کتب و نامه های «پهلوی»نیزندیده‌ام‌ونخوانده‌ام.

از زمان‌کهن تاکنون‌درمیان ملل و اقوام گوناگون عدد «هفت» مقدس، مهم، ملی و سنتی بوده و هست. در این مقاله تنها از ایران و در بین ایرانیان که به اهمیت این‌عدد مقدس تر و مهمتر بوده است، اشاره میکنم.

الف : تقدیس دینی

۱- هفت پروردگار آریائی پیش‌از زرتشت.

۲-هفت‌امشاسپند (جاویدانان مقدس یاهمین فرشتگان‌مقرب) به نام های اورمزد - بهمن- اردیبهشت - شهریور - اسفندارمزد - خرداد - امرداد.

۳- هفت‌نسک های گاسانیک- هاتک مانسریک - و ...داتیک که رویهمرفته ۲۱ نسک اوستا بوده است.

٤- هفت پرستشگاه بزرگ (که امروز به آتشکده معروف است) : آذر زرتشت (احتمالا در کاشمر، جب سرو کاشمر معروف) .آذرنوش‌یا نوش‌آذر (در بلخ‌بامی) - آذر گشسب (در شیزآذرآبادگان) - آذر فرنبغ (درکاریان پارس) - آذر برزین‌مهر (در ریوند خراسان) - آذرورهرام یا بهرام که در همه شهر های ایران، بویژه دوره ساسانیان وجود داشت) اما در ایران امروز فقط یکی و در یزد است - آذر اناهیتا (ناهید) در شهر های بزرگ ایران.

۵- هفت پایگاه در آئین «مهر»

ب: در ستاره شناسی

۱- هفت کره : هور (خورشید) - ماه (قمر) -تیر (عطارد) - ناهید (زهره) - بهرام (مریخ) - هورمزد (مشتری)- کیوان (زحل) که تصور می کردند این هفت کره دور زمین می چرخند.

۲- هفتورنگ یا بنات‌النعش

۳- هفت طبقه‌آسمان (بنابه اندیشه پیشینیان).

٤- هفت روز هفته بعداز اسلام (توضیح آنکه‌در ایران پیش‌از اسلام، سی روز برج بنام امشاسپندان و ایزان‌بوده که هر هفت یاگاهی هشت‌روز با واژه «دی» بمعنی آفریدگار، ازهم جدا میشده تا سی روز برج کامل باشد).

عکس روز

عید، در راه است

«عید»، در راه است. بوی بهار، سراسر شهر را فراگرفته است. آخرین خانه‌تکانیها و آخرین «نو»کردنها، برای استقبال از نوروز انجام می‌شود. این عکس از خیابان سیروس گرفته شده است.
- صبح روز جمعه ۲۲ اسفندماه ...

چند زن خانه‌دار آخرین فرشها را برای ایام عید می‌شویند. گرچه قسمتی از خیابان اشغال و کثیف شده، اما منظره، زیبا ودل‌انگیز است. هرچه مربوط به‌نوروز است، زیبا و دوست داشتنی است.
- خانمها! سال نو، نوروز نو، عید نو، مبارک!

خیلی‌ها خیال میکنند که‌همه‌چیز پرورده سینماآمده است.

آدم خوب، بد، زیبا، زشت، دمق، خجالتی، پررو، بیمار، ساده، حسود و ...

با این‌حال یك‌نوع آدم وجود دارد که هنوز مثل‌اوراکسی درسینما ندیده ... وآن نوع مخصوصی ازآدم مزاحم است که مرتبا مزاحم‌می شود و ایجاد دردسر میکند!

ازامشب برنامه مخصوص نوروز

سینماشهر قصه

نمایش دهنده آثار سینمائی بهتروبرتر

این آدم مزاحم همه کس هست بجز شما که دوست دارید قبل‌از نوروز و در ایام تعطیلات عید یك فیلم شیرین و قشنگ و جذاب به‌بینید.

سانسها ۱۱ صبح ۲- ٤- ٦-۸- ۱۰ بعدازظهر- گیشه سینما شهرقصه همه‌روزه بلیط روزرومیکند

این امتیازات را منحصراً در کامیونهای کمپرسی و باری

اشتایر

خواهید یافت

- موتور ۲۵۰ اسب با سوپرشارژ
- شاسی ۲ لائی با عرض ۷۲ سانتیمتر
- پروانه‌رادیاتور هم اتوماتیك‌وهم‌یکسره
- کمك دفرنسیال
- قفل دفرنسیال
- گیربکس کلیه دنده های جلوو دنده عقب با کمك
- ظرفیت خالص بار ۱۲ تن
- موج‌گیر در جلو و عقب
- کابین راننده دارای فنر جداگانه‌ومجزااز شاسی
- صندلی راننده‌اشتایرمجهزبه‌دستگاه تنظیم وزن
- کابین باهواکش فوقانی و سه‌صندلی‌مجزای قابل انتقال
- چرخ پره‌ای

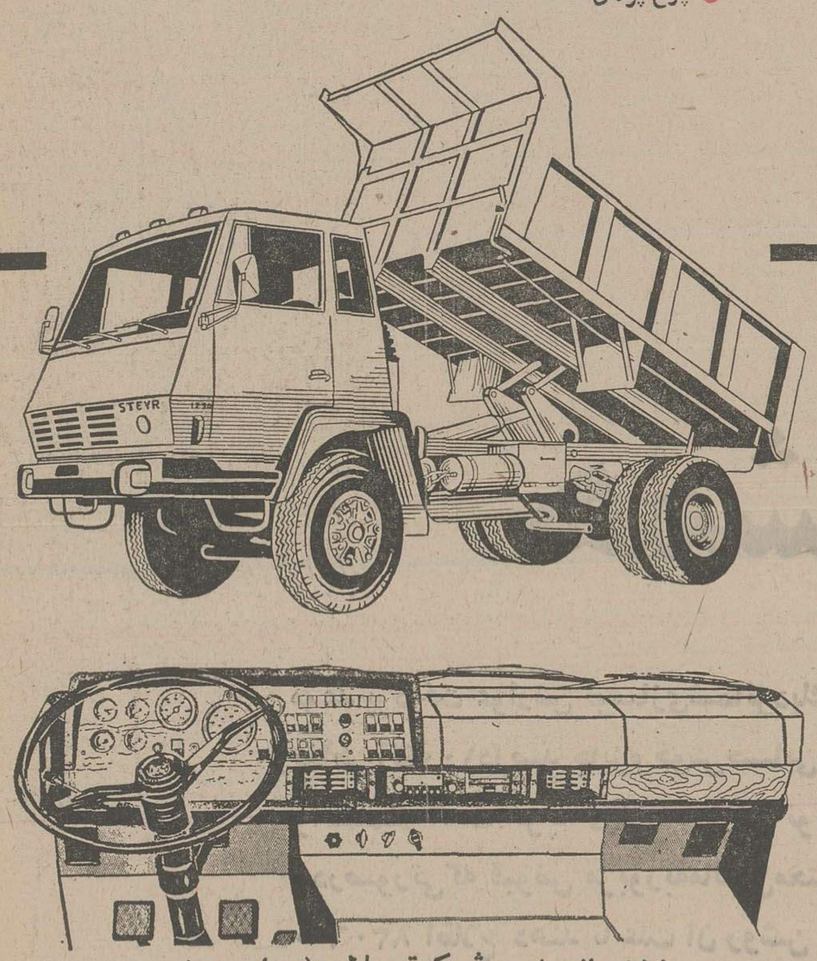

نماینده انحصاری شرکت میلارد(سهامی خاص)
خیابان کورش‌کبیر مقابل ستادبزرك شماره ۱۱۱۸
تلفنهای ۸٤۸۷۵۱ - ۸٤۱۰۵۸- ۸٤۵۰۹۷

STEYR 1290

شرکت نفت پارس

PARS OIL CO.

سوپرجم

SUPER DJAM

روغن موتور اتوماتیك برای تمام فصول

توصیه کارآگاهان برای آنهائی که به‌سفر نوروزی میروند

بردرخانه‌خود چندین قفل محکم بزنید!

اگر به سفرطولانی میروید ، حتما همسایه مورد اعتماد خودرا در جریان بگذارید

اگر می‌خواهید ایام‌عید راخوش بگذرانید ، باید چهارچشمی‌مواظب باشید، اگر میخواهید ایام عیدرادر یکی از شهرستانهای خوش آب‌وهوا بسر کنید از خانه خود غافل نشوید. قبل‌از اینکه خانه را بقصدسفر ترك کنید حتما این نکات رابخاطرداشته باشید :

کارآگاهان به آنهائی که قصد سفر دارند هشدار میدهند که خانه خود را خالی‌نگذارند کارآگاهان،برای حفظ خانه شما ، توصیه هایی دارند که بدنیست قبل‌از سفر آنرابخاطر بسپارید .

شاید نکاتی که کارآگاهان برای جلوگیری از «دزد زدگی» در ایام نوروز به‌شماپیشنهاد کرده‌اندنکات ساده‌یی باشد ولی به‌هرحال ازتوجه به آنها پشیمان نخواهید شد .

خانه های خالی

کارآگاهان می‌گویند : معمولا دزدها همیشه درکمین خانه هایی هستند که‌می‌توانند با کمترین و کوچکترین فرصت دست بسرقت بزنند ازاینرو هرگز به‌سراغ خانه‌یی که احتیاج به فرصت بیشتری‌برای سرقت دارد نمی‌روند .

بارها دیده شده که سارقین وارد خانه‌یی شده‌اند، اما چون در آن خانه با موانع زیادی بر خورد کرده ازسرقت منصرف شده و از نیمه راه بازگشته‌اند.

کارآگاهان براین عقیده‌اند که هرچه مانع بیشتر در سر راه دزد قرار بگیرد، او در این راه ناموفق‌تر خواهد بود.

یکی از کارآگاهان میگفت : ماه گذشته، دزدی یادزدانی به آپارتمانی در خیابان گورش کبیر دستبردزدند. وقتی کارآگاهان محل سرقت را بازدید کردید متوجهشدند که دزد ها قبلا به آپارتمان طبقه زیرین دستبرد زده‌اند ولی چون با موانع زیاد (چندین قفل‌بردرها) برخورد داشته‌اند از نیمه راه بازگشته‌اند و به‌طبقه دوم رفته‌اند و چون‌دراین آپارتمان،با هیچگونه مانعی برخورد نکرده‌اند تمام لوازم‌خانه رابسرقت برده‌اند.

علت اینکار خیلی روشن است چون درهای تمام اتاق های آپارتمان بازبوده، توانستند براحتی دست بسرقت بزنند، در حالیکه دزدها اگر میخواستند آپارتمان زیرین را سرقت کنند، باید قفل تمام درها را یکی‌یکی باز میکردند و همین کار مدتی از وقت شان را می گرفت اما درآپارتمان طبقه بالا احتیاج به این اتلاف وقت نبوده است.

برای دور داشتن خانه از سرقت به این نکات توجه کنید.

هنگامی که به سفر میروید به قفل در خروجی خانه اعتماد نکنید. زیرا سارقین با گذاشتن اهرم مخصوص معروف به (ملا) گیره ها را پائین و بالا می برند و در را می‌گشایند قبل از اینکه از خانه خارج شوید دو لنگه در رااز داخل‌جوش بدهید اینکار در صورتی است که میتوانید از خانه همسایه خارج شوید ولی اگراین کار امکان ندارد، می‌توانید دولنگه در را از بیرون جوش بدهید و پس‌از بازگشت از سفر جوش را از بین ببرید !

البته این کار مقداری در خانه شمارا از ریخت می‌اندازد و مقداری هزینه‌میبرد ولی خانه شما از خطر سرقت در امان است .

۲- پنجره های اتاق هایی که به کوچه یا خیابان بازمی‌شود باید نرده‌کشی شود (اگر نکرده‌اید نرده‌کشی کنید).

۳- خروج خود را به همسایه های مورد اعتماد اطلاع دهید .

۴- اگر کلید را درطی سال‌گم کرده‌اید حتما قفلرا عوض کنید .

۵- چراغ کم‌نوری را که شب هاروشن می‌کنید در اتاقی که پنجره‌اش روبه بیرون است روشن بگذارید .

۶- چون اغلب‌سارقین بابصدادرآوردن تلفن‌خانه وزنگ در متوجه غیبت شما خواهند شد ، زنگ در را قطع کنید تا دزدگمان برد که زنگ خراب است .

۷- درطول مسافرت ، گوشی تلفن را زمین بگذاریدتا با گرفتن شماره ، صدای بوق اشغال شنیده شود و دزد خیال کند که شما درخانه هستید !

۷- به‌افراد فامیل یا همسایگان بسپارید که گاهی به منزل شما سربزنند .

۸- بالشی را در رختخواب بگذارید و بابتو روی آنرا بپوشانید که دزد خیال کند شما در منزل هستید .

۹- ایجاد موانع زیاد از قبیل زنگ خطر و قفل های پیاپی دزد را ازدزدی بازمیدارد

۱۰- اگر به قفل درها اطمینان ندارید فرش ها ، جواهرات، واشیاء گران‌قیمت خود را به بانک یا اقوام بسپارید .

اتومبیل‌ها

سارقین اتومبیل هم مانند سارقین منازل به سراغ اتومبیل هایی که جلو یا عقب آن باز باشد یا اینکه در سرازیری پارک شده ، میروند تا بتوانند بایک تکان یا استارت آنرا روشن کنند و براحتی سرقت کنند .

سارقین اتومبیل کمتر به سراغ اتومبیلی که بین دو اتومبیل یا در سربالائی پارک شده میروند . کسانی که اتومبیل دارند باید به‌این نکات توجه‌کنند.

۱- تهیه سویچ مخفی و بوق خطر

۲- بستن زنجیر به فرمان

۳- کارگذاشتن رادیو و پخش صوت درمحلی که غیرقابل رویت باشد .

و سپردن اتومبیل به اشخاص مطمئن نیز درکاستن خطر دزدی اتومبیل تاثیر بسیار دارد .

شرکت ملی ذوب آهن ایران

آگهی استخدام

شرکت ملی دوب آهن ایران کادر مندرج در ذیلرا با حقوق و مزایای مکفی‌جهت‌خدمت در واحدساختمانی ذوب آهن آریامهر و واحد طراحی شهرسازی شرکت و واحد ساختمانی آریامهر استخدام مینماید :

۱- مهندس راه و ساختمان بدون سابقه‌کار و با سابقه‌کار در نظارت و اجرای محاسبات ساختمانی ،آب‌و فاضل آب ، برنامه ریزی

۲- مهندس مکانیک باسابقه‌کاردرتاسیسات‌تکنولوژی یا در طراحی کنسروکسیون های فلزی .

۳- مهندس تاسیسات باسابقه‌کار در لوله‌کشی گازو آب و فاضلاب ، حرارت رسانی .

۴- مهندس الکترونیک .

۵- مهندس برق با سابقه کار در شبکه های شهری ، باطراحی برق رسانی

۶- مهندس معمار بدون سابقه‌کار یا باسابقه‌کار در طراحی محوطه شهری

۷- مهندس نقشه‌برداری باسابقه‌کار در تراز‌بندی وژئودزی ساختمانی

۸- پزشک متخصص قلب و عروق .

۹- پزشک متخصص جهاز هاضمه .

۱۰- پزشک متخصص گوش و حلق و بینی .

۱۱- پزشک متخصص زنان و زایمان .

۱۲- پزشک متخصص جراحی عمومی .

۱۳- پزشک متخصص ارتوپدی .

۱۴- پزشک متخصص اطفال .

۱۵- پزشک متخصص امراض روانی .

۱۶- پرستار .

۱۷- بهیار .

۱۸- تکنسین راه و ساختمان «دیپلم وفوق‌دیپلم».

۱۹- مترجم زبان روسی .

۲۰- مهندس بهداشت صنعتی .

۲۱- تکنیسین اطاق عمل .

۲۲- لیسانس علوم اداری .

۲۳- مترجم روسی و انگلیسی یکنفر .

۲۴- مهندس معدن .

۲۵- مربی آموزشگاه بهیاری با مدرک لیسانس پرستاری یا مامائی،دارا بودن سابقه تدریس درآموزشگاه بهیاری

۲۶- ناظمه فنی اقامتگاه خدمت کرده یا معاف از خدمات اجتماعی‌زنان با مدرک‌و دیپلم و سابقه‌کار در رشته مزبور

۲۷- لیسانس فیزیوتراپی .

۲۸- دیپلم و فوق دیپلم رشته های مکانیک - برق- ساختمان تاسیسات و جوشکاری .

متقاضیان میتوانند همه روزه بادردست داشتن مدارک لازم به اداره کاریابی شرکت ملی‌ذوب آهن ایران واقع در میدان کاخ خیابان ابتهاج باقسمت کارگزینی ساختمان ذوب‌آهن آریامهر واقع در ۴۵ کیلو متری جاده اصفهان شهر کرد مراجعه نمایند .

سرپرست کل عملیات ذوب‌آهن آریامهر
م‌الف ۱۳۲۳

شهرداری پایتخت

اطلاعیه

همشهریان گرامی

موعد پرداخت عوارض نوسازی‌شمانزدیك‌است برای آنکه با ازدحام مراجعین آخر سال شعب‌بانك‌ملی‌ایران مواجه‌نشوید وبخاطر آنکه ۱۰درصد جایزه خوش‌حسابی‌را از دست ندهید و ۹ درصد جریمه تاخیر پرداخت متوجه شما نشود .
خواهشمند است هرچه زودتر عوارض نوسازی خود را به یکی از شعب بانك ملی ایران‌محدوده‌تهران پرداخت فرمائیدضمنا درصورتی‌که قبوض مزبور به‌مالکین‌محترم‌نرسیده باشد بواحد های نوسازی محل وقوع ملك مراجعه یا به تلفن شماره ۸۳۰۶۰۰ اطلاع دهند تا علت آن روشن گردد.

اداره کل درآمد

کامیون‌های غول پیکر در خیابانهای اصلی تبریز، تاخت و تاز می کنند

تریلر های غول پیکری که از خیابانهای مرکزی و کم عرض تبریز میگذرند ، آسایش مردم را بهم میزنند .

کامیونهای سنگین و تریلر های‌غول پیکر در تبریز مجازند که در هر ساعت از شبانه‌روز از خیابانهای شمس تبریزی ، ثقه‌الاسلام و ششکلان عبور کنند .

حرکت این وسائط نقلیه سنگین نه تنها وضع ترافیک را در خیابانهای یادشده اشفته کرده بلکه آرامش و آسایش اهالی را نیز مختل کرده است.

مردم تبریز انتظار دارند مسئولان اداره راهنمایی و رانندگی ، مسیر عبور کامیونها رابه‌خارج از شهر انتقال‌دهند تا آسایش عمومی ساکنان اطراف سه خیابان فراهم‌شود.

۷ گنج

قرعه‌کشی

پس‌فردا

دنیای ورزش

منتشر شد

سفارت استرالیا

تغییر تلفن های خود را از تاریخ ۲۹ اسفند ماه ۱۳۵٤ به اطلاع میرساند .

۸۹۰۰۸۰ ، ۸۹۰۰۸۱ ، ۸۹۰۰۸۲ ، ۸۹۰۰۸۳ ، ۸۹۰۰۸٤ ، ۸۹۰۰۸۵

آگهی

بدینوسیله باطلاع داوطلبان شرکت‌درمناقصه ۲۰۲۰- ۳۰۲۱-۵٤ موضوع‌خریدترانسفورماتور روغنی میرساند که تعداد ترانسفور ماتور از٦ دستگاه به ۷دستگاه افزایش یافت ضمنا سایر شرایط به قوت خود باقی است.

م‌الف ۲۵۹۷۷

راه‌آهن دولتی ایران

مُهمترین حادثه بعداز واترگیت

مواظب باشید اینجا یک میکروفون مخفی کار گذاشته اند

میکروفون مخفی

در رادیوی ضبط توشیبا میکروفونی در داخل رادیو کار گذاشته شده است که تقویت کننده و متمرکز کننده و باصطلاح فنی (کنسانسر) است و بسیار حساس میباشد بدینجهت با رادیو ضبط توشیبا لذت شنیدن آهنگها و ترانه ها چند برابر میشود. ضمناً شما میتوانید صدای سخنرانیها و مذاکرات جلسات کار را ضبط کنید و در مهمانیها با ضبط صدای دوستان همه را غافلگیر کنید و به شور و نشاط مجلس بیافزایید

اتواستاپ مکانیکی

در رادیو ضبط توشیبا وقتی نوار تمام میشود دستگاه بطور خودکار متوقف شده ارتباط آن با جریان برق قطع میشود. اتواستاپ مکانیکی رادیو ضبط توشیبا این مزیت بزرگ را دارد که دستگاه رادیو ضبط شما را از خرابی و فرسودگی محفوظ میدارد.

درجهٔ دیودی نورپخش کن

نوری که در رادیو ضبط توشیبا از دیودی نورپخش کن میتابد نشان دهنده گرفتن دقیق ایستگاه رادیوئی است. درجه دیودی نورپخش کن بشما امکان استفاده دقیق و کامل برنامه های کلاسیک را خواهد داد و نیز برای کسانیکه مایل به استفاده از موزیک رقص هستند رادیو ضبط توشیبا راه‌تابی ایده‌آل است.

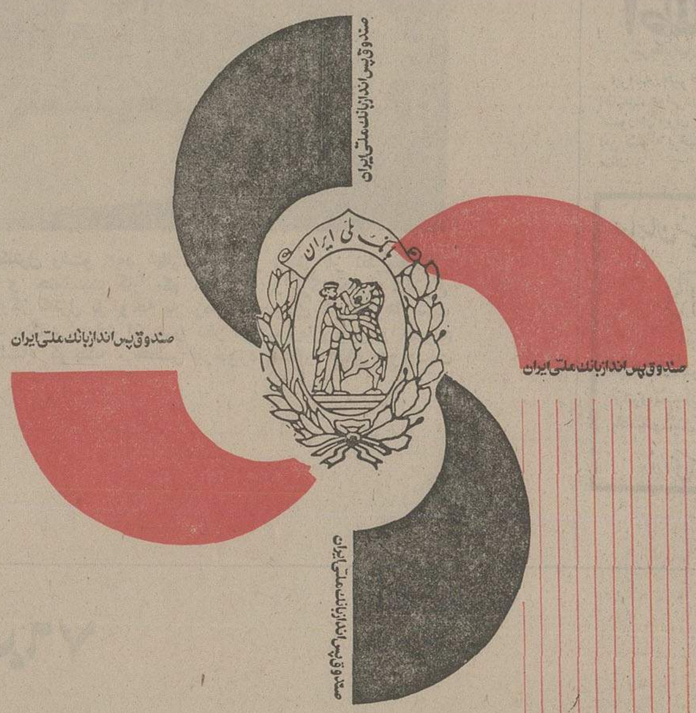

در ایام نوروز

کارکنان بانک ملی ایران ، در سراسر کشور ،

آماده انجام

خدمات بانکی شما هستند.

***

دفترچه حساب پس‌انداز در گردش بانک ملی ایران بهترین وسیله حمل پول، در مسافرت است .

طلسم ۱۷ ساله مترو شکسته شد

طلسم مترو پس از حداقل ۱۷ سال انتظار ، سرانجام درنودوهشتمین زادروز اعلیحضرت رضا شاه کبیر ، شکسته شد . از امروز ، وجود مترو را در تهران میتوان بعنوان یک واقعیت پذیرفت. ظهر امروز مدیرارشد موسسه مهندس‌مشاور فرانسوی «سوفروتو» که از پاریس به تهران آمده بود در شهرداری تهران قرار داد احداث متروی تهران راامضاءکرد.

با امضای این قرارداد ، مطالعات و اقدامات وسیعی برای انجام کارهای نقشه برداری و شناسائی خاک در مسیر راه‌آهن زیر زمینی تهران آغاز خواهد شد .

۹ ماه پس‌از این مطالعات نیز پرونده نهایی‌مترو ومسیر های قطعی خطوط‌و طرزکار آنها تعیین خواهد شد

طلسم ۱۷ ساله

براساس آنچه مقامات شهرداری پایتخت و کار ـ شناسان فرانسوی قول داده‌اند ، نخستین خط متروی تهران پس‌از چهار سال آماده بهره‌برداری خواهد شد

این خط ، عباس آباد را به بازار متصل خواهد کرد . پس از بهره برداری از این‌خط، کارهای‌اجرائی سه خط دیگر شمال به جنوب و شرق به غرب ، آغاز خواهد شد

مترو تهران ۶۲ کیلومتر طول و ۷۱ ایستگاه خواهد داشت و در مجموع قادر خواهد بود ۳۲۰هزار مسافر را باسرعتی‌برابر سی کیلومتر در ساعت جابجا کند .

با ایجاد خطوط مترو در تهران، ترافیک این شهر آرام خواهد گرفت و کارآمدوشد درشهر ، پس‌از سالها نابسامانی ، به‌سامان خواهد رسید.

درچند سال اخیر ، بعلت رشد سرطانی تهران ، ترافیک بصورت یک مشکل اساسی‌ولاینحل‌تهرانی‌ها درآمده است . تاآنجا که به‌عقیده کارشناسان ، جزایجاد مترو ، هر راه‌حل دیگر ، فقط جنبه مسکن خواهد داشت ودرد را ازریشه درمان نخواهد کرد.

زمزمه احداث مترو در تهران سابقه‌ی طولانی دارد. شایداین سابقه به هفده سال میرسد . هفده سال پیش (۱۳۲۷) بخاطرازدیاد وسائل نقلیه‌وعدم گسترش‌خیابانها، گروهی از کارشناسان‌وصاحبنظران مسائل شهری ، ایجاد مترو را برای حل مشکلات ترافیک این شهر و حوادث ناشی‌ازآن‌پیشنهاد کردند .

این‌پیشنهاد با استقبال‌مسئولان شهری روبرو شد و سروصدای ایجاد مترو ، همه جارا فرا گرفت اما از حرف‌پافراترنگذاشت . در سال ۱۳۴۶ باردیگر مساله مترو بطور جدی مطرح شد ومسئولان به تحقیق وبررسی تجربیات کشور های دیگر دراین باره پرداختند .

مذاکره باژاپنی‌ها

درباره مترو نخستین کشوری که هدف مذاکره قرار گرفت ، «ژاپن » بود . حتی کارشناسان ژاپن بدعوت مسئولان شهری تهران ، به کشور ما آمدند و خاک پایتخت را برای آزمایش به ژاپن بردند ورسما اعلام کردند که خاک تهران برخلاف شایعات آنزمان، برای ایجاد مترو از هرنظر مناسب است ، اما طرح ژاپنی‌ها در تهران با استقبال روبرو نشد .

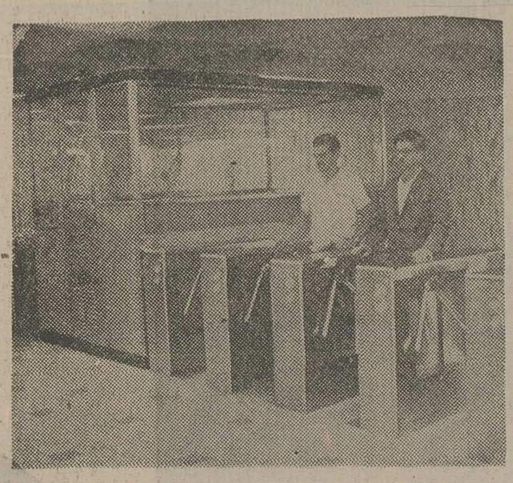

کنترل بلیط : در محل های ورود مسافران بداخل پلکانهائی که به مترو ختم می‌شود، چنین دستگاههای‌کنترل شونده‌یی برای کنترل بلیط مسافران قرار داده می‌شود .در صورت ندادن بلیط به دستگاه، زبانه قفل شده آن برای عبور مسافر آزاد نخواهد شد .

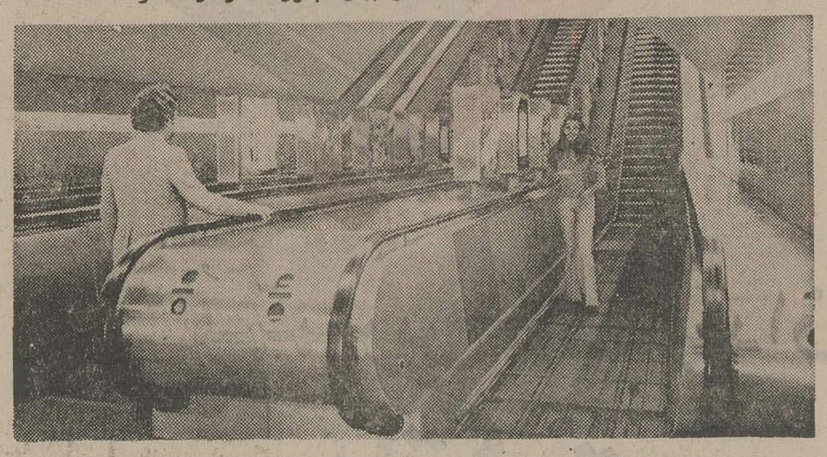

پلکان های برقی : پلکان برقی اولین وسیله‌ای است که برای رسیدن به مترو مورد استفاده مسافران قرار می گیرد. در بسیاری از موارد ،به دلیل عمق بسیار محل تونل‌ایجاد شده برای حرکت قطارزیرزمینی، مسافران مجبورند که در دو یا سه نوبت سوار بر پلکان‌برقی تازه‌یی شوند تمامی این‌پلکان ها در دو مسیر و بطرف بالا و پائین حرکت میکنند .

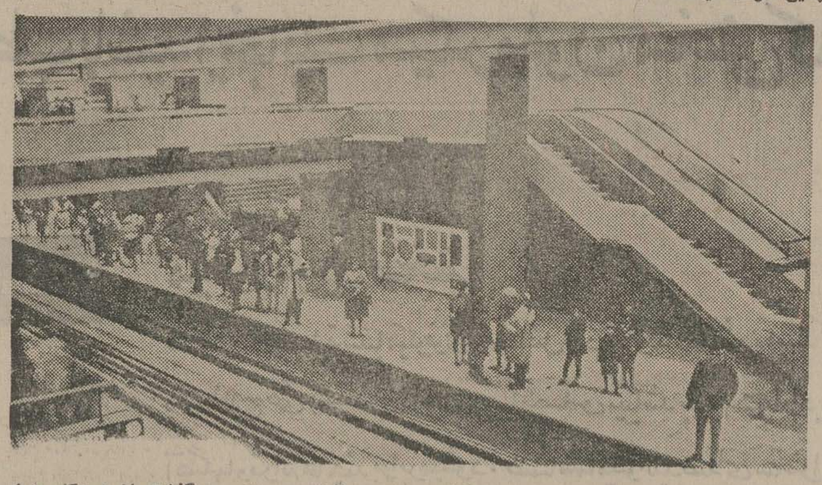

ماموران ، مراقبند: در محلهای ورود مسافران‌به مترو ، گذشته از دستگاه های کنترل کننده بلیط ، معمولا در اتاقک کوچکی ، یک یادو مامور نیز مراقب اوضاع هستند ، تا مبادا شخص یا اشخاص ازمحل خروج مسافران ،خودرا درمسیر ورود به‌مترو قراردهد .

سه سال بعد ، سروصدای مذاکره بافرانسویها ایجاد مترویی به سبک متروی‌زیباومعروف پاریس بلند شد . حتی درسال ۱۳۴۹ رئیس انجمن شهر پاریس درتهران باشهردار و مقامات شهرداری پایتخت دراین‌باره مذاکره‌کرد .این مذاکره نیز به سرانجام نرسید و کاربه مناقصه بین‌المللی کشید.

اگر بخواهیم تاریخچه ایجاد مترو را درتهران بررسی کنیم با چنین فرازونشیب‌هائی ، زیاد برخورد میکنیم . طرح ایجاد مترو تهران ، براستی فرازونشیب های زیادی را بخود دیده است اما بهرحال حداقل پس از هفده سال، ظهر امروز این طلسم شکسته شده است .

امضاء قرارداد مترو میان شهرداری تهران و شرکت سازنده فرانسوی ، به بن‌بستی که مترو تهران باآن درگیر شده بودخاتمه خواهد داد .

بسبک متروپاریس

حالا میتوان امید داشت که تهران تاچهار سال دیگر ، صاحب نخستین خط مترو خواهد شد. آنچه درباره نوع این طرح‌میتوان گفت این است که مترو تهران ، به سبک مترو پاریس که اززیباترین متروهای دنیاست ساخته خواهد شد واز صنعت و هنر وسلیقه فرانسویها بهره خواهد گرفت .

دراین صفحه چند عکس از مترو پاریس چاپ کردیم ، تاچهار سال دیگر ، این عکسها درتهران جان خواهد گرفت و تهرانی‌هاهم صاحب مترو خواهند شد.

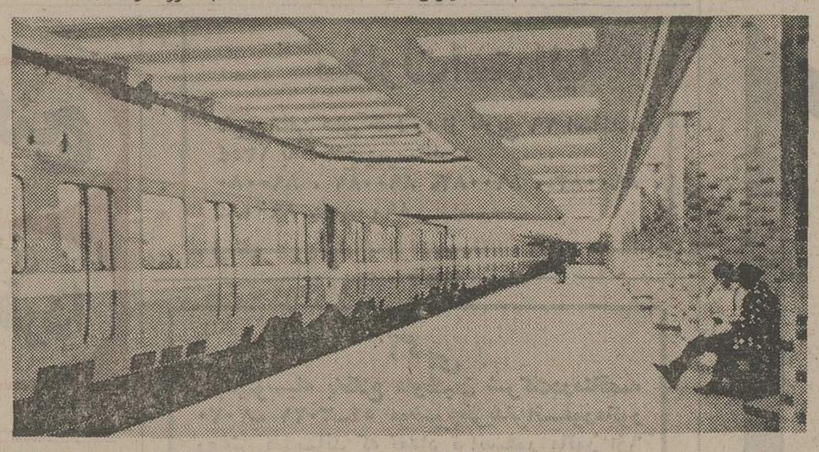

درقطار بازمیشود: ایستگاههای مترو در زیرزمین طوری ساخته می‌شوند که طول ایستگاه ، درست برابر یا حتی بیشتر از طول قطار زیر زمینی است ، باین دلیل که در توقف کوتاه ترن و گشوده شدن در تمامی واگنها مسافران فضای کافی برای پیاده و سوار شدن در آن فرصت کمرا داشته باشند.

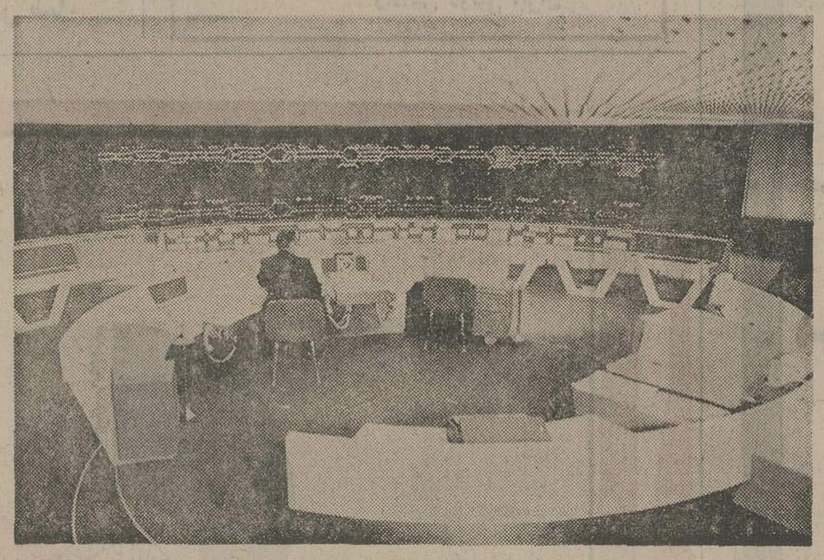

اشتباه نمیشود : مرکز کنترل رفت‌و امد قطار های زیر زمینی از نظرپیچیدگی دستگاهها و حساسیت کار ،کم اهمیت‌تر از مرکز کنترل شلوغ ترین فرودگاه های دنیا نیست . چه این مرکز کنترل با توجه به زمان محدودی که قطارها پشت سرهم و با سرعت بسیار درتونل ها حرکت میکنند ، باید از هر نظر مراقب زمان ورودو خروج هر قطار به هر ایستگاه باشد ، با یک اشتباه کوچک ، خطر برخورد قطار های دوجهت مخالفت در یک‌مسیرواحدوجود دارد .

هفت‌سینی درست‌است نه‌هفت‌سین!

بقیه از صفحه ۹

از پهلوی به فارسی «کشتی» تبدیل شد و یا «سئینه» (مرغ معروف ایران باستان) که به شاهین مبدل شد ...

هفت چین

طرفداران این عقیده میگویند: مقصود، هفت نوع چیدنی از گیاه یا غله یا چوب و یا میوه چیده از درخت است و برخی نیز گویند‌اول «هفت چین»بوده است که در عربی «هفت‌سین» شده است ولی در لغت نامه دهخدا آمده است :

این حرف «چ» درعربی‌نیست ودر تقریب «ج» میشود

نتیجه‌گیری

به عقیده من‌که در باره‌آداب ورسوم و سنن ایران باستان ، مطالعاتی‌دارم بخصوص‌براساس آنچه امروزه درخانه‌های‌قدیمی یزد مرسوم است، «هفت‌سینی» درست است یعنی در «ویجویا» یا سفره باید هفت‌گونه چیز در هفت «سینی» گذاشت. حال‌این «هفت سینی» از غله وحبوبات، میوه، سبزی، خوراکی، لبنیات هرچه میخواهد باشد من‌براین عقیده‌ام که از اول، «هفت‌سین» یعنی (هفت بشقاب بزرگ یا دوری یا تاب آب از خوراک یا محصولات فصل بوده است ونباید درباره «سین» و «شین» و «چین» ، تعصبی داشت .

۷ گنج
قرعه‌کشی
پس فردا

اطلاعات
نشریه ایرانیان مقیم خارج از کشور
ایرانیان مقیم خارج از کشور از طریق اطلاعات هوائی درجریان اخبارورویدادهای کشورمان ایران قرار میگیرند و مشتاقانه این نشریه پرخبر و پرمطلب را مطالعه میکنند

صاحبان صنایع وبازرگانان کشور
الاخاء
تنها مجله عربی زبان ایران
ازگروه نشریات موسسه اطلاعات
باداشتن نمایندگی در ۱۹ کشور عربی،
روزهای شنبه منتشر میشود

ماشین آلات ساختمانی ۷۶

حقایقی از هانور مبانی طرحهای نو

تنهاهانور است‌که در۱۹۷۶ تصویری کامل‌از آخرین استانداردهای‌مهندسی ساختمانی رابه معرض نمایش‌خواهد گذاشت . تمام‌سازندگان برجسته‌آلمانی با آخرین محصولاتشان از این نمایشگاه شرکت خواهند کرد . این موسسات درمحدوده قلمروبخشی ازصنایع که‌ساختمان‌نام‌دارد ماشین‌آلات ساختمانی مصالح ساختمانی ،قطعات بنیادی ، قطعات پیش‌ساخته و تکنیکهای مکانیکی نصب قطعات و همچنین‌ماشین‌آلات سازنده مصالح ساختمانی و سیستم‌های حمل و نقل را عرضه خواهند داشت . هدف آنها معرفی کردن خودشان در عرضه رقابتهای بین‌المللی است ، اما در عین حال دارای این انگیزه‌اند که تخصص‌ها و تجارب‌فنی خود را در خدمت حل مسائل‌خاص صنعت ساختمان قرار دهند .

فرصت چنین‌بررسی جامعی‌را تنها درهانور..... در ۱۹۷۶ و در قالب یک مطالعه همه جانبه که بنوبه خود انگیزه‌های‌تازه‌ای برای پیشرفت بوجود خواهد آورد ، باید جستجو کرد .

این بررسی تواما بخاطر توسعه فنی و کاربرد آن در رابطه با روندهای تازه است .

بهمین دلیل تمام کسانی که نقش‌هائی در تصمیم‌گیری دارند ، در هانور گرد آمده‌اند و این گرد هم‌آئی‌ها در روزگار ما بخاطر حفظ مواضع موسسات ذینفع در میدان رقابت واجب است .

اطلاعاتی که در هیچ جای دیگر بدست نخواهید آورد

Deutsche Messe- und Ausstellungs-AG
D-3000 Hannover 82.
Messegelände

ماشینها و ادوات مربوط به کارهای بنیادی‌ساختمان تواما در بالا و زیر زمین ،ماشین‌آلات و تجهیزات برای خاکبرداری و کاردر معادن ،ماشینهای راهسازی و وسایل‌تعمیر و نگهداری جاده‌ها ، ماشین‌آلات ریل گذاری ، تجهیزات و افزارهای کمکی ساختمان و ماشین آلات و ادوات دیگر و خودروهای مخصوص برای صنعت ساختمان .

فرصت دست‌یافتن به‌آنچه را که دراین آمیزه بسیار مدرن و مرکب‌از ۲۶ بازار صنعتی‌برای خود و حرفه خویش‌قابل انطباق و استفاده میبابید از دست ندهید ؛ ما برای اینکه به شما کمک کرده‌باشیم تا مقدمات سفرتان‌را تدارک‌ببینید ،به‌پیوست راهنمای‌برنامه ریزی‌نمایشگاه و کاتالوکهای شعبات‌صنایع موردنظر شما را همراه فهرست‌مقدماتی و موقتی‌اسامی صاحبان غرفه ارسال کرده‌ایم .

* راهنمای برنامه‌ای نمایشگاه با تمام بازارهای‌صنایع وتخصص آن .
* بازار اختصاصی ماشین‌آلات ساختمانی
* بازار اختصاصی مصالح ساختمانی و قطعات بنیادی ساختمان و قطعات پیش ساخته و تکنیکهای مکانیکی نصب .
* بازار اختصاصی سیستم های حمل و نقل .

Company
Street
Name
Place

Hanover Fair '76
Wednesday, April 28
Thursday, May 6

IHM 227/GB INT

چه کسی حق دارد خود را «پروفسور» بنامد؟

از: پروفسور منوچهر وارسته

در کشور فرانسه، برای احراز صلاحیت تدریس در دبیرستانها و بعضی دانشکده ها بویژه دانشکده حقوق، دانشکده علوم ، دانشکده اقتصاد، دانشکده پزشکی و دانشکده داروسازی ،باید در مسابقه‌ای شرکت جست که: «آگرگاسیون agrégation" نام دارد. کسانی که‌در این مسابقه موفق‌شوند میتوانند در دبیرستان‌ها تدریس کنند و همچنین دربعضی از دانشکده‌ها، بشرط توفیق در امتحانات دیگری که مخصوص هر دانشکده است، کسانیکه این توفیق‌را حاصل‌میکنند میتوانند بعدازاسم خود «پروفسور «آگرژه» یا «پروفسور دونیورسیته (professeur agrege) بگذارند ولی نمیتوانند قبل‌از اسم‌خود«پروفسور» بگذارند.چه، عنوان«پروفسور» مخصوص کسانی است که علاوه برقبول شدن در مسابقه «آگرگاسیون» از عهده امتحانات ورودی ویژه دانشکده مربوطه برآیند. بدیهی است این امتحان‌ورودی درصورتی که تعداد معلمان بیشتر از تعداد مورد نیاز کالج‌یادانشگاه باشد مطلقا لازمست زیرا دانشگاه یا کالجی مثلا یک‌محل معلمی خالی دارد ولی برای تصدی‌آن بیش‌از یکنفررجوع کرده‌اند .

چنانچه در آن امتحانات دوم موفق شوند با سمت معلم دانشگاه (instructor) مشغول بتدریس خواهند شد . پس‌از چندسال چنانچه شایستگی و لیاقت تدریسی و تحقیقی از خود نشان دهند ، مقام استادیاری خواهدگرفت "assistant professor" و بعداز مرور چند سال، ، چنانچه شایستگی و لیاقت بیشتری از خود نشان دهند ارتقاء رتبه گرفته و «دانشیار» می شوند .

"associate professor" بعد از چندین سال تدریس ، با این سمت ، چنانچه شایستگی و لیاقت آنها بویژه از جهت استعداد طبیعی‌برای تدریس و تحقیق معلوم شود ممکن است به‌آنها رتبه«استادی»داده‌شودیعنی "full professor" فقط در این صورت میتوان قبل‌از اسم آنها «پروفسور» گذاشت که تعداد آنهادرتمام دانشگاه های مهم خیلی کم است . در بعضی از دانشگاه های آمریکا و کانادا مثل دانشگاه کالیفرنیای لوس‌آنجلس (UCLA) رتبه و مقام پروفسوری پنج مرحله دارد که از همه بالاتر پایه یک (step I) است که از جهاتی با «استاد ممتاز» ما قابل مقایسه است .

نگاهی به برنامه‌تدریس زبان فرانسه‌دانشگاه میشیگان که با ۸۰ هزار دانشجو ، ظاهرابزرگ ترین دانشگاه جهان است و بویژه دارتمان‌زبان آن بدون تردید بزرگ ترین دارتمان زبان عالم است ، نشان میدهد که در۹۴ کلاس زبان فرانسه این دانشگاه ، فقط‌نامدو نفر پروفسور بچشم میخورد که اتفاقا یکی از آنها یکنفر ایرانی و استاد معلمان زبان فرانسه است . من در سال ۱۹۴۹ در دانشگاه اکسفورد برای تربیت معلم زبان شرکت داشتم ، عده‌ای از شرکت کنندگان این دوره از کشور فرانسه آمده بودند . آنان همه در کنکور«آگرگاسیون» شرکت‌کرده و قبول شده بودند و در دبیرستان های فرانسه زبان ، انگلیسی تدریس میکردند . اما حق نداشتندقبل‌از اسم خود «پروفسور» بگذارند .

پس «آگرگاسیون» بارتبه و مقام‌پروفسوری ارتباطی ندارد ، بلکه جواز تدریس در دبیرستان ها و بعضی از دانشکده هاست . کافی است به «دیکسیونر لاروس» نظر کنید ، خواهید دید در تعریف آگرگاسیون نوشته‌اند .

"Agrégation est le concours pour le *recrutement des professeurs des lycées et de certaines facultés*".

«پروفسوری» همان رتبه استادیست . مادر اینجا میگوئیم «استاد ایکس» ، در اروپا و در آمریکا میگویند «پروفسور ایکس» منتهی ما در ایران کسانی که در دانشگاه ها با مقام استادی تدریس میکنند در اکثر موارد قبل‌از نامشان «استاد» نمی گذاریم بلکه کسانی که در دانشگاه استاد نیستند ولی مردم آنها را استاد می‌شناسند قبل‌از نامشان «استاد» میگذارند . بعضی ها هم خودشان قبل‌از نامشان «استاد» میگذارند که مردم عادت کرده و آنها را با پیشوند استاد نام برند . در آمریکا گاه دانشیاران را هم با عنوان «پروفسور» میگویند ولی در برنامه ها در ستون نام اساتید فقط اساتید حقیقی باعنوان «پروفسوری» می نویسند .

این مساله درست مثل آنست که ماغلب، ستون یکم را سروان مینامیم .

ضمنا نباید تصور کرد که پروفسور یک موجود فوق‌العاده‌ایست بحدی که ارزش آنرا داشته باشد که انسان بطور غیرمجاز این واژه را قبل‌از اسم خود قرار دهد و به آن تفاخر کند . بسیاری از اساتید کامل‌العیار دانشگاه ها عنوان «دکتری» را بر پروفسوری ترجیح میدهند ، زیرا ممکن است بندرت اشخاصی بدون داشتن عنوان «دکترا» روی استعداد ذاتی خود به‌مقام پروفسوری برسند و حال آنکه قبل‌از تحصیلات معین و مشخصی نمیتوان بمقام دکتری رسید .

ضمنا باید متوجه بود که‌نیل بمقام پروفسوری چون مستلزم چندین سال (لااقل ۲۰ سال) خدمت وطی‌مقام های دیگریست،میتوان گفت که هیچکس نمی تواند قبل‌از سن چهل‌و پنج سالگی ، پروفسور شود .

آنچه مسلم است صلاح نیست که‌اشخاص عناوینی را که طبق سنن کشوری که در آن تحصیل کرده‌اند و پروفسور نیستند قبل‌از اسم خود درآورند .

وزارت علوم و آموزش عالی نباید به اشخاصی که این عنوان را در خارج نگرفته‌اند اجازه دهد که از این عنوان استفاده کنندبهمان طریق که بیک نفر سروان اجازه داده نمی شود عنوان سرهنگی را قبل‌از اسم خود بگذارد . وزارت علوم و آموزش‌عالی‌بعقیده من بدون پروا از مقام اشخاص نباید اجازه دهد که اشخاص، عناوینی را که ندارند قبل‌از اسم خود قراردهند.

چند سال قبل روزی این تذکر را بیکی از وزرای علوم و آموزش عالی دادم‌ایشان درجواب اظهار داشتند : «ای بابا ! سری که درد نمکند به آن دستمال نمی بندند»! این طرز فکر حاکی از آنست که از اجرای یک اصل مهم از ترس اشخاص فینفوذ استنکاف میکنند و این برخلاف شئون کشور پیشرفته‌ای چون ایرانست .

در ایتالیا و یکی دو کشور دیگر ، دبیرها را هم پروفسور میخانند ولی بحث من در این مقاله راجع به کنکور آگرگاسیون‌در کشورفرانسه بود و یا کسانی که در آمریکا یا کانادا با سمت "instructor" درس داده‌اند و پس‌از مراجعت به ایران ، از عدم اطلاع دستگاه های مربوطه سوء استفاده کرده عنوان پروفسوری بخود می دهند خبری هم در جراید درج می شود **که فلان آقا یا خانم لقب پروفسوری گرفته (!) و حال آنکه چنین لقبی در عالم وجود ندارد .**

با آنکه این موضوع را بخوبی میدانستم، باوجود این ، برای اینکه اظهاراتم پشتوانه‌ای از کشور فرانسه داشته باشد مراتب را ازانجمن فرهنگی فرانسه کتبا پرسیدم . جواب آنها موید اظهارات من است که‌هر مرجع ذیصلاح بخواهد، تقدیم خواهد کرد .

در این اواخر بقدری در مورد استفاده از عناوین سنتی و یا اغماض بیمورد شده که یک آموزگار ناشی ورزش کاراته‌هم قبل‌از اسم خود «پروفسور دکتر !» میگذارد و هزاران نسخه کارت تبریک نوروز با قیافه های عجیب چاپ کرده برای آشنا و غیر آشنا میفرستد و تنها سندی که برای حق استفاده از دو عنوان «پروفسور دکتر ارائه میدهد و در روزنامه درج میشود آنست که مشارالیه مدعی است ازطرف «انجمن تن و روان» یک کشور عربی باو دکترای افتخاری داده‌اند،حال آنکه اولا دکترای‌افتخاری **را به رهبران و رجال طراز اول کشور ها می دهند نه بیک آموزگار کاراته ، و کسانی که دکترای افتخاری میگیرند در هیچ نقطه عالم‌قبل‌از اسم خود «دکتر» نمی گذارند . بفرض گرفتن دکترای افتخاری، «پروفسور» دیگر چه ، محملی دارد ؟!.**

هر خشت خام، آئینه‌یی است

محمد محیط طباطبائی

چشم بگشا خود ببین هرخشت خام آیینه‌ای است
کاندرآن عکس جمال شاهد دیرینه‌ای است

هر ذره‌ای از خاک وطن در چشم ما مردم خاک‌نشین آفتابی از مهر و وفا در دل نهفته دارد. که اگر شکافته‌شود پرتو فروزان آن آتش زندگی به کالبد سرد وافسرده خفتگان وادی‌خاموشان می‌افکند .

آری هرخشت کهنه‌ای از بنای شهر وده اگر زبان بگشاید بساد استان های فراموش شده از کردار و رفتار پدران و نیاکان مارا به‌گوش فرزندان غفلت‌زده ایشان میرساند و گذشته‌ها را بیاد می آورد ...

بی‌سبب نبوده که این شعر معروف در مقام ضرب‌المثل نشسته وغالبابرزبان عارف وعامی میگذرد که :
پیر درخشت خام مینگرد
آنچه در آینه جوان بیند

برای حفظ همین حق حرمت خشت خام بوده که گویا از افرادی آشنا و بیگانه خواسته بودند که به یزد بروند و از خلال بناهای قدیمی و از زبان‌خشت های خامی که در بناهای شهر به کار رفته، کارنامه هنر معماران و بنایان‌صده های متقدم ایران را بخصوص‌دردوران اسلامی بنگرند و به جای نوحه سرائی و اشک افشانی و گلاب‌پاشی ، دماغ معرفت را با نیروی گلاب آن آشنا سازند .

نویسنده هنرمند و هنردوست ماآقای دکتر مجایی که شمع شب‌افروز هنررا در مجلس شعرا ومحفل ادبا، و صحنه نمایش، وکلبه فقرا و خانقاه عرفا وبزم رامشگران همچون پروانه دلباخته‌ای دور میزند و طواف میکند و از این‌سیر و صفاهای روحانی ره‌آوردی دلپذیربه خوانندگان اطلاعات هدیه میفرستد،این نوبت از حلقه مطالعه و مشاهده بناهای خشتی یزد که اخیرا جلب‌نظرکار آشنای بیگانه را نموده‌و در باره آن سرودهای جاودانگی ساز کرده و حرمت آن را بردم تیشه وکلنگ ویرانگر ومردم تازه‌پرست و بیزار از کهنه هرچه و هرکه باشد به‌زبان سفارش نموده بودند . ارمغان شیواء شورانگیز برای دوستان تهران چسبندگی و دوام پیوستگی و بستگی ندارد وچون آنرا بنا کنند زود ازهم فرو میریزد و کمتر میتوان در این شهر بنائی قدیمی یافت‌که ازدستبرد حوادث روزگارجان‌سالم‌بدر برده‌باشد. وقتی بدین شهر درآمدم چنین وسیله فراهم آمدکه دوران جوانی را در اینجا به‌پیری برسانم و این نکته را به تجربه دریافتم که وضع ترکیب قشر زمین زیر بنای تهران فعلی چنین است ولی در تهران قدیم که شامل عودلاجان و بازار و سنگلج میشد نمونه بناهای صدساله و دویست ساله وجود داشت در سال ۱۳۱۷ مدیر مجله آموزش و پرورش‌در وزارت فرهنگ بودم از طرف وزیروقت (شادروان اسماعیل مرآت) مقرر شدکه به‌اتفاق جناب آقای مصطفوی باستان‌شناس بازدیدی از عمارت امامزاده‌یحیی تهران به‌عمل آوریم. در طی یکی‌دوروز معاینه و آزمایش دقیق وضع محل معلوم شد وقرائن از سنگ قبر وکاشی ودروصندوق چوبی و نظائر آنها‌بران شهادت میداد که این بنادر قرن نهم هجری به همین شکل مشهود موجود بوده وکاشی صده هفتم نشان میدادکه دیوارهای آن مربوط‌بصده هفتم‌هجری است اما همه اجزای آن اعم از دیوارو سقف از خشت وخاک ساخته شده ودر آن آجر و سنگ بنابه‌کار نرفته آنروز بودکه ارزش طبیعی خاک تهران و یا عمل معماری وبنای تهران قدیم، تهران پیش از عهد صفوی برما معلوم شد و گزارش جامع و مستدل که از ارزش‌این بنای خاکی حکایت می‌کرد تهیه گردید و قرار شد آقای مصطفوی آن را تقدیم وزیر کند پیش از آنکه گزارش ما مراحل اداری خودرا طی کند موسیو گدار مسئول باستانشناسی وقت وضع بنا را بسبب مجهولی برخلاف ماهیتش‌به‌وزیر بنای نو عصر قاجاری و فاقد ارزش معماری وهنری معرفی کرد ودستور خرابی آن صادر واجرا شده بودند در صورتیکه همان جناب وزیر در گزارش دیگری به‌خط وانشای من وامضای خود چند روز قبل از این واقعه‌خطاب به بنگاه راه‌آهن کشور در ضمن نام بنا های تاریخی سر راه‌آهن همین امامزاده یحیی را بنای تاریخی معتبری معرفی کرده بود .

هرچند بنای خاکی امامزاده یحیی‌خراب شد ولی آقای مصطفوی همت به‌خرج داد ونقشه‌ای جامع و تفصیلی از کلیه جزئیات ساختمان آن‌تهیه کرد و همه‌آثار تاریخدار چوبی وکاشی بنا را بادر و محجر صده نهم به موزه آثار باستان بردند وحفظ کردند و دوسال بعد که از طرف مقامات عالیه امر به تجدید بنا صادر شد طوری بقعه مزبور را برحای خود از نو بنا کردند که امروزبندرت کسی میتواند جز درحد ارتفاع‌بناندکی تفاوتی باشکل بقعه قدیمی کشف کند و همه مختلفات دیرینه رابادقت کامل بهمان وضع اولیه خود درجای اصلی نصب کردند .

بااین تفاوت که بنای کنونی ظاهر و باطنش از آجر و سیمان کنونی ولی بنای قدیمی از خشت وخاک خام بود نقل‌این‌مطلب برای‌جلب‌توجه‌مسئولان‌امر نگهداری آثار تاریخی همچون درس عبرتی است که حتی نباید به گزارشی گرچه از طرف کسی چون گدار باشد شهری را از وجود خشتهای چندصد ساله معماری کهن ایران تهی کرد واین نکته دقیق و سر معماری قدما را که‌در کار خود منظور می داشتند تا خشت‌و خاک خامی را قابل دوام وبقا درطول قرنها میکردند باید به‌نظر پژوهشگران رسانید .

اینک پرواز به‌جده فقط محدود به‌زمان حج نیست واز این پس در طول سال هروقت که بخواهید، میتوانید با «هما» به‌جدّه پرواز کنید

تهران-جده
با «هما»
یکبار دیگر. هواپیمائی ملی ایران «هما» گام مثبت بلندی درجهت فراهم آوردن خواست هموطنان خود برمیدارد.
و
تهران - جدّه
را با یک پرواز برنامه‌ای بهم متصل میسازد
هواپیمائی ملی ایران . هما .

۱ـ زمزمه در شهر

لگدی که یک دختر به آهنگساز زد، منبع الهام ترانه «دلقک» شد!

یکی از عجیب ترین ترانه های سال قراراست در ۲۸ اسفند امسال ازرادیو پخش شود. این ترانه «دلقک» نام دارد و به دنبال انواع و اقسام ابتکاراتی که در زمینه ترانه سرائی کشور ما به عمل‌آمده، اینک ترانه «دلقک» باشعری از خانم «همامیرافشار» روی آهنگ آقای «محمد حیدری» و با صدای خانم مهستی ، روح بازماندگان درویش‌خان و میرزاده عشقی را نوازش می‌دهد ! درشان‌نزول و منبع الهام این آهنگ، آهنگسازش گفته است :

«من بادختری آشنا بودم که به من‌لگد زد و من به خاطر انتقام گرفتن از او این آهنگ را ساختم» !

خانم‌میرافشار و خانم مهستی نیز یک چنین اظهارات درد انگیزی در انگیزه خلق و اجرای این ترانه بیان‌داشته‌اند ودوستداران‌این دو میگویند خدا کند که‌این دوتا دیگر یکی یک لگد نخورده باشند !

شعرترانه فکاهی «دلقک»یکی از عجیب ترین ترانه‌هائیست که تاکنون توسط «همامیرافشار» ساخته شده که در ردیف اینهمه ترانه عجیب و غریبی که این روزها رواج یافته ، این یکی می تواند برای خود جای مخصوصی داشته باشد .

در این ترانه، به دلقک ها ـ هنرمندان بی‌ریای زمانه ما ـ شدیدا توسط خانم میرافشار حمله شده و شاعر کوشیده است که با بیانی کوبنده و کلماتی دل انگیز و شاعرانه آنها را به خاک سیاه بنشاند !

★هما میرافشار ، عید امسال ، بایک ترانه ابتکاری به میدان می‌آید ، تادیگر هیچ دختری به آهنگسازان لگد نزند .

روزنامه‌نگار، ترانهٔ اصیل کردی می‌خواند!

بروبچه های با سابقه مطبوعات دراین یکی دوساله ، وقتی که دورهم جمع میشوند ، بیش از هرهنرمندی‌درباره«شهاب‌جزایری» حرف می زنند ، چرا که اورا بهتر ازدیگرهنرمندان‌میشناسند.

خواننده‌ای که امروز «شیرین شیرین» را با شیرینی اصیل کردی میخواند ، تا چند سال پیش خودش جزودارودسته مطبوعات بود . کارش را با خبرنگاری در «آسیای جوان» شروع کرد و با سردبیری روزنامه «مرد مبارز» به پایان رساند وبه عالم خوانندگی روکرد .

بعداز منوچهر سخائی وتقی مختار ،شهاب جزایری یکی دیگر از اعضای کادر مطبوعات است که تسلیم‌وسوسه‌کاری‌های هنری شده است ودر این راه، خوش درخشیده است.

رمز موفقیت شهاب ،در کار خوانندگی ، حفظ‌اصالت ترانه، خلق خوش وبی‌ریائی‌اوست و در عین حال ، چشمان خمار و ابروهای بهم‌پیوسته‌ای‌که‌خاص مردمان غرب کشورماست ، به موفقیت شهاب ، کمک کرده است.

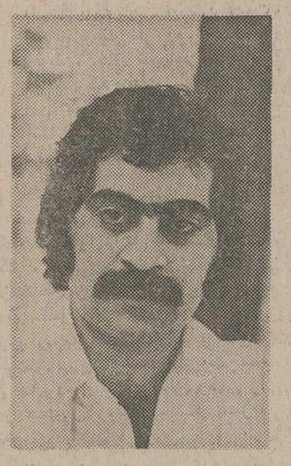

شهاب جزایری ، اکنون به جای قلم ، میکروفن، به دست میگیرد و «شیرین‌شیرین» می ـ خواندو الحق که بهتر از بقیه روزنامه‌نویسها ، میخواند !

سردبیر سابق‌روزنامه‌وخواننده محبوب امروز،آخرین‌حادثه‌ای را که درزندگیش روی داده سرقت پیکانش میداندومیگوید: «بعداز یک عمرخون‌دل‌خوردن که توانستیم یک پیکان برای خودمان بخریم ، آن‌را هم دزدان ، نتوانستندبه ما ببینند» ودر جواب‌او ،یکی‌ازدوستانش به شوخی میگوید که :

«ناراحت نباش شهاب جان. اگر در دستگاه « پخش‌صوت» اتومبیلت ،نوار صدای خودت راگذاشته باشی،دزدان به‌زودی آن‌را به سرجای اولش برمی‌گردانند ،چون شنیدن صدایت آنهارا از هرچه اتومبیل مسروقه است ،فراری‌میدهد !»

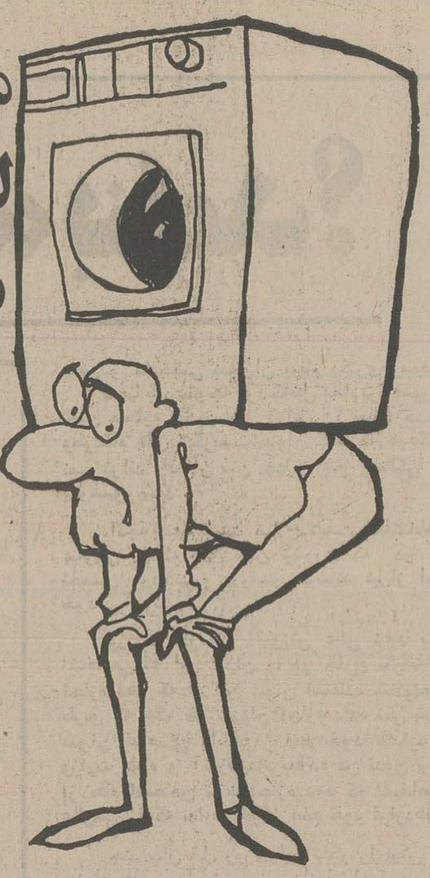

میخواهید لباسشوئی سوار شما باشد؟!

یا شما سوار لباسشوئی؟!

اگر میخواهید واقعاً راحت و بی دردسر باشید .
لباسشوئی
هوور
بخرید .

لباسشوئی هوورسالیان دراز برای شما کارمیکند و چنانچه بعدازسالها یک‌پیچ اون طوری شد با یک تلفن به هریک از ۱۵۱ واحد شرکت سرویس همگانی ایران در سراسر کشوراشکالتون برطرف میشه و دوباره کار می‌افتد .

شرکت سرویس همگانی ایران برای لوازم یدکی کلیه محصولاتی که درزیرپوشش سرویسش قرارگرفته‌اند سرمایه‌ای بزرگ اختصاص داده است.

تلفن‌های واحد مرکزی شرکت سرویس همگانی ایران درتهران :
۷۸۳۱۸۶-۷۸۲۳۲۵-۷۸۲۰۶۲-۷۸۴۵۱۵-۸۹-۳۴۸۰۸۵

HOOVER

بدرخشش برف

با پودر برف

سفینه هایی ساخته خواهد شدکه با سرعت ۱۵۰ میلیون کیلو متردر ساعت بسوی منظومه های کیهانی حرکت خواهد کرد و تازه پس از ۴۸ سال به مقصد خواهد رسید

سفینه‌یی کـه آمریکا بسوی «مشتری»پرتاب کرد۸۰ هزارسال دیگر به ستاره «آلفاسوری» خواهد رسید

استعمارکرات آسمانی تنهاراه ادامهٔ حیات انسان است

افزایش سرسام آور جمعیت جهان ، همزمان با پایان گرفتن سریع منابع طبیعی کره زمین ، از هم‌اکنون بشر را بفکر بدست آوردن منابع و مناطق قابل سکونت در کرات دیگر انداخته‌است. بعقیده بسیاری از دانشمندان بشر در آینده تنها با استعمار کرات آسمانی خواهد توانست بزندگی‌خودادامه‌دهد.هنگامیکه برای نخستین‌بار فضانوردان آمریکایی به کره ماه قدم نهادند ، انتظار میرفت این قمر طبیعی زمین بتواند قسمتی ازنیازمندی های زمین را تامین‌کند،ولی تحقیقاتی که در ماه وکرات دیگر منظومه شمسی بعمل آمد، امید ساکنان کره‌خاکی را باستعمار این کرات آسمانی همسایه زمین تبدیل به یاس کرد و از این‌رو دانشمندان ، کرات دیگر رادرخارج از منظومه شمسی هدف قرار داده‌اند .

۸۰هزارسال پرواز

اکنون یک اکیپ‌یازده نفری از کارشناسان انگلیسی روی عجیب‌ترین پروژه‌یی که بیشتر بداستان های تخیلی شباهت دارد کار میکند . اساس این پروژه فرستادن یک سفینه کیهانی خودکار به سوی‌ستاره « بارنارد» یا منظومه شمسی بارنارد است که در ۵۶هزار میلیارد کیلومتری زمین قرار دارد !

بموجب این طرح ، موشک های کوچک‌سفینه‌را بدورترین نقطه منظومه شمسی پرتاب‌می کنند و در آنجا با موادی که از اتمسفر کره عظیم مشتری بدست میاد ، سوختگیری شده و برای همیشه منظومه‌شمسی را ترک میکند .

این‌نخستین سفینه‌یی‌خواهد بود که به سوی یک‌خورشید یامنظومه شمسی دیگرفرستاده میشود ستاره بارنارد دومین ستاره کوچک‌نزدیک بمنظومه شمسی است و نوری که ازآن خارج میشود بقدری ضعیف است کا با چشم غیر مسلح‌دیده نمی شود.درباره دوری‌مسافت آن همینقدر کافی است بگوئیم نوری که فاصله بین زمین و کره ماه را در یک دقیقه می‌پیماید برای رسیدن از ستاره بارنارد بزمین در حدودشش سال وقت صرف میکند !

سرعت : ۱۵۰ میلیون کیلومتر !

سفینه‌خودکار کیهان‌نورد که با سرعت ۱۵۰ میلیون کیلومتر در ساعت پروازمی کند پس از ۴۸ سال بمقصد خواهد رسید . ستاره شناسانی که روی‌این‌پروژه کار میکنندمعتقدنددر اطراف ستاره بارنارد یک منظومه شمسی که شباهت زیادی‌به منظومه شمسی ما دارد وجود دارد .

ستاره«آلفاسانتوری» نزدیکترین ستاره به منظومه شمسی است ولی‌به‌احتمال زیاد فاقدمنظومه شمسی است‌از این‌رو دانشمندان ستاره « بارنارد» را هدف قرار داده‌اند .

بررسی دقیق عکس هایی‌که طی سال های اخیر ازستاره بارنارد گرفته شده نشان می‌دهد که در وضع این ستاره تغییراتی روی داده است. به عقیده ستاره شناسان ، این تغییرات از تاثیر مستقیم قوه جاذبه کرانی است که‌درمدار آن گردش میکنند .

کرات منظومه شمسی بارنارد به‌ستارگان‌عظیم منظومه‌شمسی ما که از گاز پوشیده شده‌اند (مشتری وزحل) شباهت‌دارند ولی بی‌شک کرات کوچک دیگری نظیر کره زمین‌و یا مریخ در مدار آن در حرکت هستند ستاره شناسان‌معتقدند که‌دست کم روی‌یکی‌ازاین کرات‌کوچک منظومه شمسی‌بارنارد، زندگی وجود دارد البته حیوانات و گیاهان‌این‌کرمزنده، کوچکترین شباهتی به حیوانات وگیاهان کره خاکی ما ندارند . در هر حال منظومه شمسی بارناردبه احتمال زیاد نخستین مستعمره بشر در خارج‌از دنیای اطراف آن خواهد بود .

شوروی ثابت کرده است کـه انسان میتواند مدتها در یک محیط سربسته در فضا زندگی کند و از این رو، بشر می‌تواند برای‌بدست آوردن‌محیط زیست مساعد در خارج از منظومه شمسی‌و استعمارکرات دیگر ، سفینه های کیهان‌نورد را بکار گیرد ، اما بطوری که گفتیم عامل زمان مهمترین مانع را در این راه تشکیل می دهد.

آیا تئوری «کشتی فضائی نوح» عملی است ؟ یک راه حل‌پیچیده‌و دشوار،فرستادن فضانوردان به فضا پس‌از منجمد کردن آنها است که پس از رسیدن‌به مقصد ، دوباره زندگی عادی خود را از سر گیرند ، ولی‌هنوز دانش بشردراین راه‌پیشرفت زیادی نکرده است .عجیب‌ترین و شگفت انگیزترین پروژه‌یی که برای‌خارج‌شدن از منظومه شمسی پیشنهاد شده ، استفاده از ستاره‌های دنباله‌دار و «آستروئید» ها‌ـ بقایای کرات متلاشی شده‌که در فضا سرگردان هستند‌ـ است .

طرفداران این تئوری معتقدند که با کار گذاشتن دستگاه های محرکه نیرومند در این اجسام سرگردان آسمانی ، میتوان آنها را به سوی هدف های معینی در فضای کیهانی هدایت کرد !

۲ میلیون سال دیگر !

اما اگر یک سفینه‌خودکار به سوی‌کرات‌خارج منظومه شمسی فرستاده شود، مسئله ساده‌تر میشود .این،همان کاری است که مورد توجه دانشمندان انگلیسی قرار گرفته است .

برای حرکت دادن چنین سفینه هائی چه نیروئی باید بکار گرفته شود و آیاچنین نیروئی در جهان وجود دارد ؟ در این مورد پیشنهاد های زیادی‌عنوان شده‌است:

گروهی ازدانشمندان، موشک «فوتون» را برای مسافرت‌های فضائی‌طولانی پیشنهادکرده‌اند. در این موشک ،ذرات نور «فوتون» ها برای ایجادسرعت زیاد بکار گرفته میشود ، اما مسائل تکنیکی برای تهیه‌چنین موشکی آنقدر پیچیده است که حتی بررسی آن‌نیز موردتوجه قرار نگرفته است ، ولی اگر چنین‌موشکی ساخته شود می تواند بسرعت نور حرکت کند.

یک تئوری دیگر استفاده از فشار نورخورشید روی‌بادبان ها است که کشتی فضائی را چون یک کشتی« بادبان‌دار» به حرکت درمیاورد ، ولی سرعت آن‌فوق‌العاده زیادخواهد بود .

یک طرح دیگر که موردتمجید اکیپ دانشمندان انگلیسی قرار گرفته ، استفاده از گاز های موجود بین کرات آسمانی‌برای تامین سوخت سفینه های‌کیهانی است . باین‌ترتیب که گازستاره ها با دستگاه های ویژه به سوی سفینه رانده میشود و پس از آن در یک راکتوراتمی مرکزی ذخیره میشود .

بطوری که دانشمندان‌حساب کرده‌اند گاز های موجود بین ستارگان در صورتی که در سفینه ها بکار گرفته شود می تواند با سرعتی معادل‌سرعت نور آن را به حرکت درآورد.

اگر چنین سفینه‌یی که با موشک های «پولزوراکتور» بحرکت درمیایند ساخته شود درهای کاینات بروی بشر باز خواهد شد ، چه ، یک سفینه «پولزوراکتور» هدایت شونده میتواند « کهکشان شیری»یعنی همان کهکشانی را که‌منظومه شمسی و هزار میلیارد ستاره دیگر درآن‌قرار گرفته دوربزند و حتی از سحاب حلزونی یا کهکشان « اندرمد» که به کهکشان ما شباهت دارد دیدن کند .

اما اگر با سرعت نور هم حرکت کنیم باز برای رسیدن‌به کهکشان «اندرمد» دو میلیون سال وقت لازم است ، پس‌اگر ما نتوانیم سریع‌تر از نور حرکت کنیم چگونه میتوانیم‌در فاصله طول عمر معمولی‌بشر باین سفر دور و دراز دست بزنیم ؟

نظریه‌اینشتین

پاسخ این سئوال را«انیشتین» دانشمند بزرگ قرن بیستم ،در پنجاه سال قبل داده و گفته است :

«زمان برای کسانی که با سرعت های مختلف حرکت می کنند فرق می کند . در روی زمین ، ما هرگز نمی توانیم‌به این اختلاف پی ببریم زیرا با مقایسه با سرعت نور، ماخیلی کند حرکت‌می کنیم.فضانوردانی که‌به‌فضا میروند وقتی که بزمین بازمیگردند جوان تر از ما هستند .»

چند هفته زندگی در داخل سفینه‌یی که با سرعتی معادل سرعت نور در حرکت باشد معادل قرن ها زندگی در روی زمین است ، گو اینکه درداخل سفینه همه چیز عادی به نظر میرسد ، زیرا از « متابولیسم» فضانوردان گرفته‌تا «تیک‌تاک» پاندول ، بهمان‌نسبت کند خواهد شد . فضانوردان در بازگشت بزمین باین اختلاف‌پی خواهند برد و آن هنگامی است که میلیون ها سال از تاریخ سفر فضائی آنها گذشته است !

باین ترتیب با فرضیه«انیشتین» میتوان امیدوار بود که بشر بتواند در فاصله یک زندگی ، معمولی ، دور کاینات گردش کند ، اما تحقق‌یافتن این‌فرضیه مربوط به آینده بسیار طولانی است . در حال حاضر تنهامی توان روی موشک های اتمی تکامل یافته برای انجام عملیات اکتشافی در کرات دیگرحساب کرد .

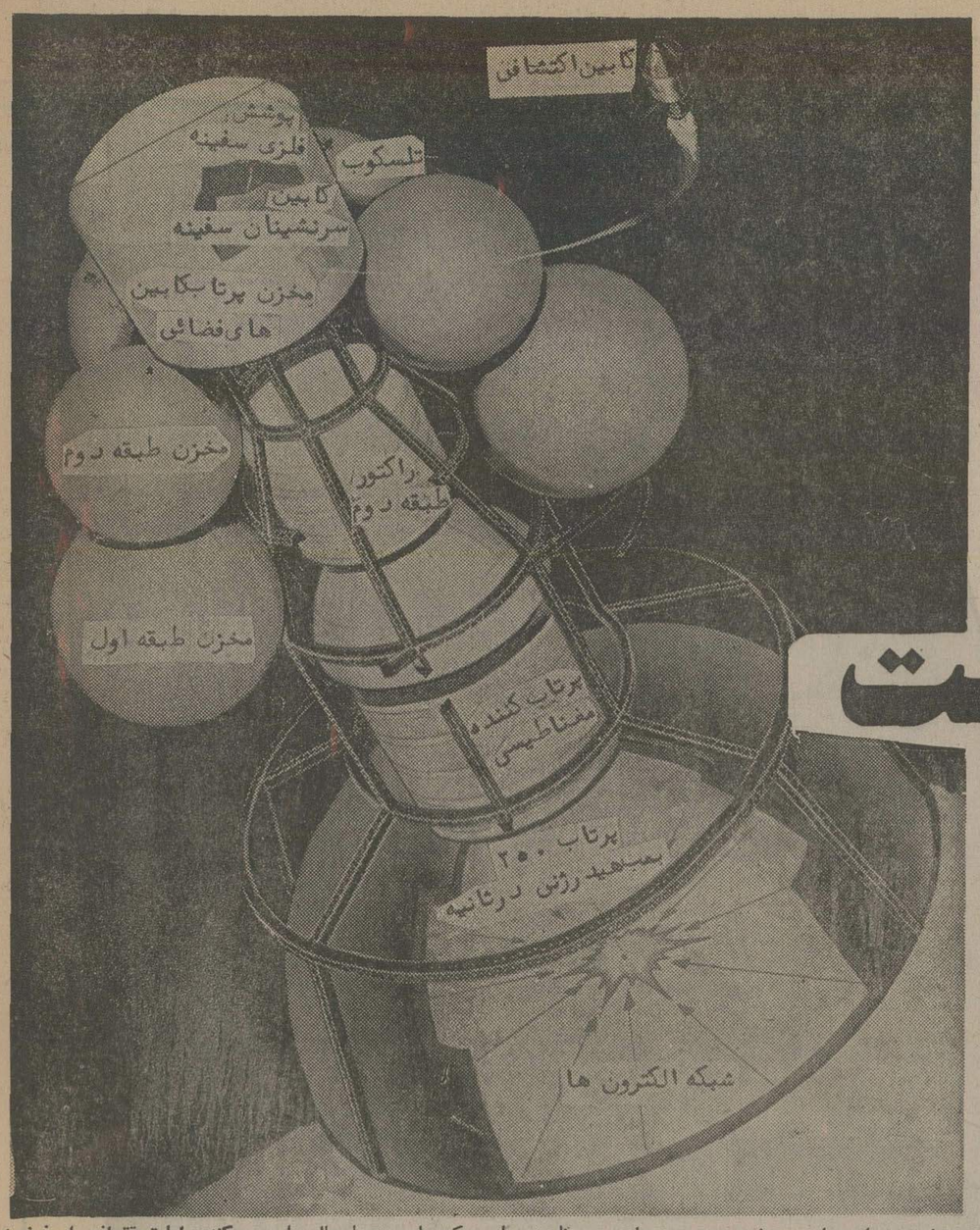

خانم، چرا از تاید راضی هستید؟

با پودر تاید میشورم تاید همه نوع لباس رو تمیز میکنه به‌بینید همه رختهارو باتاید شستم،لباسهای پشمی سفید، ملافه‌ها لباسهای بچه....

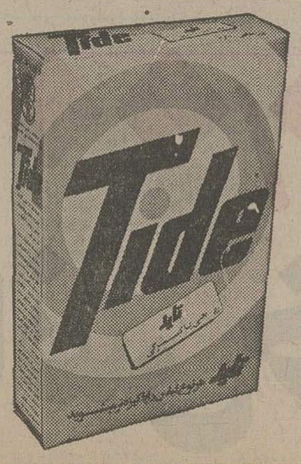

وقتی هدف پاکیزگی واقعی باشد،

تاید موفق تراست.

دانشکده کشاورزی دانشگاه پهلوی‌بیکنفر مهندس کشاورزی با درجه لیسانس یا فوق لیسانس در رشته آگرونومی یا رشته های وابسته با حدود ۵ سال سابقه کار در امور تحقیقات صحرائی را با حقوق مکفی استخدام‌می نماید.ازداوطلبان تقاضا میشود مدارک زیر را لغایت تاتاریخ ۵۵ر۲ر۱۵ بدانشکده کشاورزی ارسال دارند . تاریخ مصاحبه بعدا باطلاع داوطلبان واجد شرایط خواهد رسید .

۱ـ فتوکپی مدارک تحصیلی وریز نمرات
۲ـ فتوکپی برگ معافی یا خاتمه خدمت
۳ـ فتوکپی شناسنامه

دانشکده کشاورزی

۱۰ برابر شانس

با دسته چک ۷ گنج

برای بردن ، ۷ گنج نوروزی به‌ارزش

دومیلیون و پانصد هزار تومان

خالص و بدون مالیات

شانس خود را ۱۰ برابر کنید

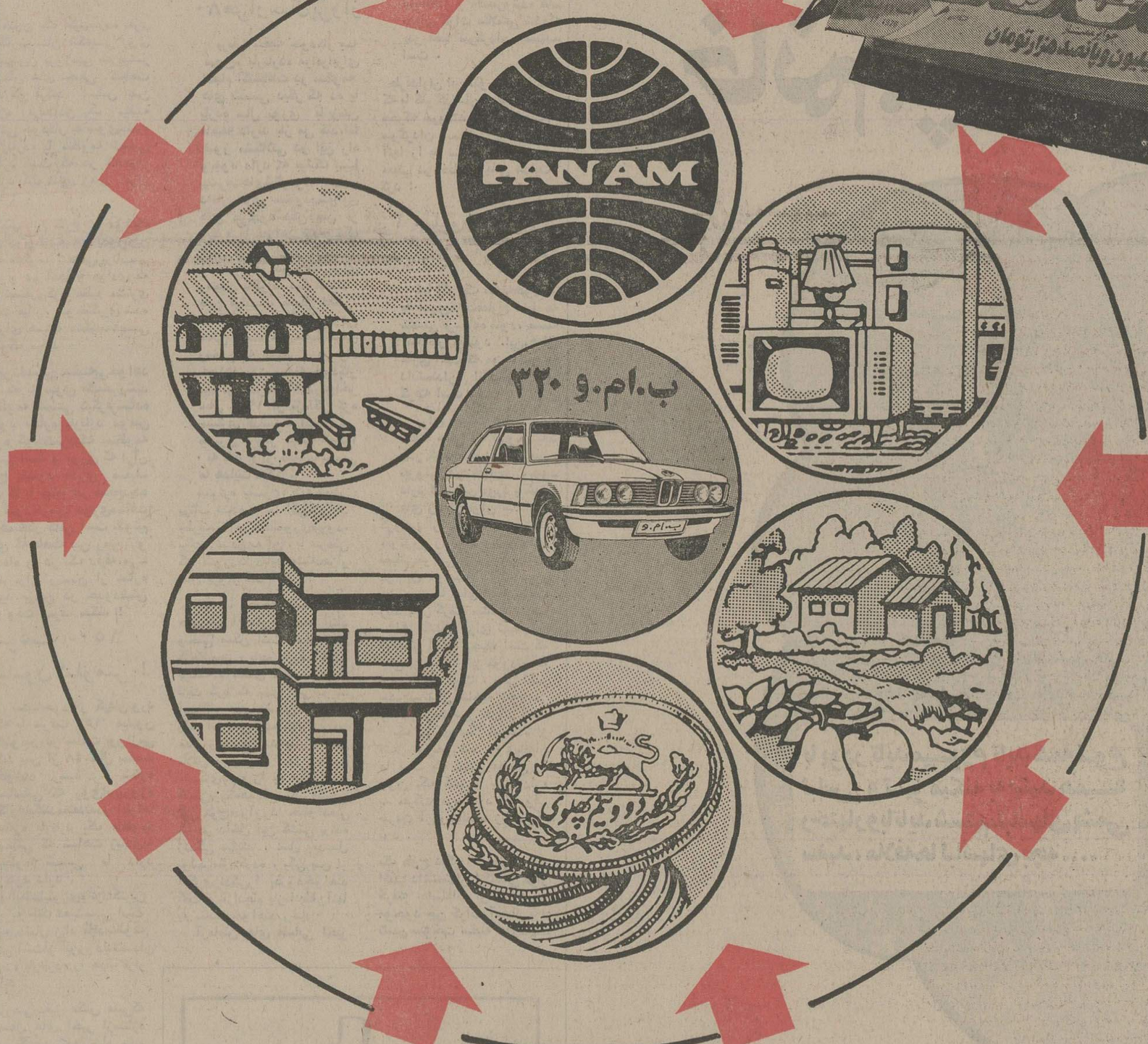

نظر به اهمیت جوائز بلیطهای نوروزی امسال، بنگاه بخت آزمائی ملی تعدادی دسته چک ۷ گنج حاوی ۱۰ سری ۵ تائی به علاقمندان عرضه کرده است تا افراد خانواده ها، دوستان و همکاران اداری که مایل به خرید شرکتی بلیطهای نوروزی هستند، با تهیه دسته چک ۷ گنج شانس خودرا ۱۰ برابر کنند.

امتیازات دسته چک ۷ گنج

- ۴۰۰ ریال قطعاً برنده میشوید. بنابراین بهای هر بلیط برای شما فقط ۴۲ ریال تمام میشود
- اولین رقم کلیه شماره های برنده در دست شماست
- برای بردن ۷ گنج نوروزی و کلیه جوائز نقدی دیگر ۱۰ برابر شانس دارید

شما که میتوانید

باخرید دسته چک ۷ گنج، برای بردن

۲/۵۰۰/۰۰۰ تومان

شانس خود را ۱۰ برابر کنید

قرعه کشی پس فردا

پیک نوروزی

گرگانی‌ها: عید امسال به شهر ما بیائید!

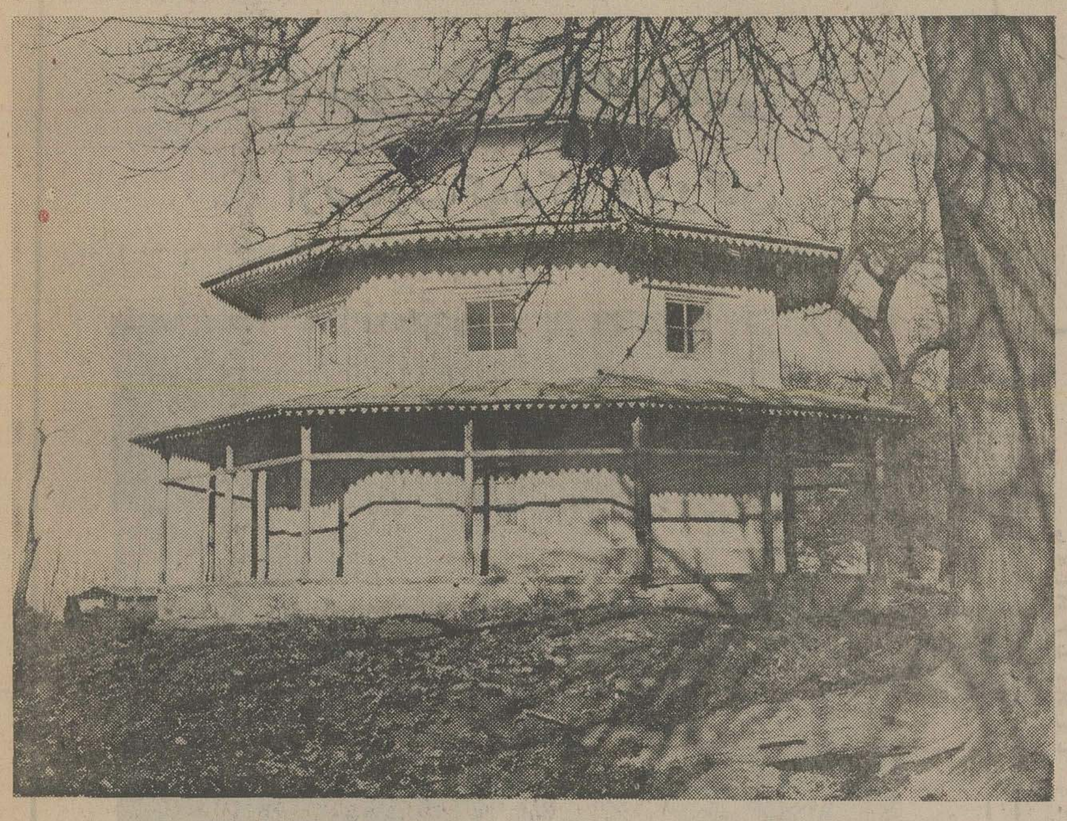

مرقد امامزاده ظاهر ابراهیم یکی از دیدنی های گرگان است بهار گرگان ، شهر پنبه ، خرم و روح پرور است .

گرگان ، شهر همیشه‌بهار برای استقبال از مسافران نوروزی بیش از پیش آماده شده است .

پیک نوروزی‌ازگرگان‌خبر میدهد : گرگانیها از مسافران نوروزی صمیمانه میخواهند که امسال عید یک تک پا سری هم به گرگان بزنند .

گرگانیها انقدر برای استقبال از مسافران نوروزی آمادگی دارند که تا آخرین روز های تعطیلات نوروزی سیزده فروردین ماه میتوانند بخوبی از نظر مسکن و مواد غذایی مسافران عید را تامین کنند . در بیست‌و هشت هزار کیلو متر وسعت گرگان دیدنی های طبیعی آنقدر زیاد است که روز ها و حتی هفته ها باید برای تماشای آن وقت مصرف کرد .

دیدنیهای گرگان

جنگل سرسبز ناهارخوران، پارک جنگل،باغ وحش‌طبیعی گرگان ، پارک شهر ، آثار تاریخی استرآباد و امامزاده ابراهیم در حومه گرگان از مناطق دیدنی گرگان است .

در حومه گرگان آثار طبیعی زیادی وجود دارد که هرگز چشم از دیدن آن خسته نمیشود .

امسال عید دبستانها و دبیرستان‌های‌گرگان دراختیار مسافران‌نوروزی‌خواهد بود. از گرگان میتوانید انواع صنایع‌دستی‌ترکمنی راخریداری کنید،چادر ـ چارقد‌پوستین‌ـ جاجیم ـ گلیم و فرش ترکمنی بهترین سوقاتیهای گرگان است .

بسیج ادارات

امسال‌مسئولان سازمانهای مختلف گرگان در ایام عیدبرای رفاه حال مسافران نوروزی بسیج هستند در ایام عید بیمارستانها ، درمانگاه ها و داروخانه های گرگان کشیک خواهند داشت برای کنترل نرخ ارزاق عمومی نیز اقدام شده است .

در ایام نوروز خواربارو مواد غذایی به اندازه کافی برای مسافران نوروزی وارد گرگان پیش بینی شده است . گرگانیها از هم اکنون‌مسافران نوروزی این دیار سرسبز را خوش آمد میگویند .

«فولکس سحرآمیز» بازگشته است

«هربی» فولکس‌احساساتی ـزودرنج‌ـ پرهیاهو ـشیطان‌ـ بزن بهادر و زرنگ بار دیگر بازگشته‌است آنهم در چه فیلمی که‌بجای یکبار چندین بار با تمام افرادخانواده خود به تماشای آن خواهید رفت .

ازفردا صبح برنامه مخصوص نوروز سینماهای

شهر تماشا_پارامونت

قویترین فیلم‌نوروز امسال رابرای شما رزرو کرده‌ایم

از صبح ۵شنبه ۲۸ اسفند مهیج‌ترین برنامه نوروزدرسینما

رادیوسیتی

برای رزرو بلیط به‌گیشه سینمارادیوسیتی مراجعه‌فرمائید

تابلوی مسی، با ۳۴۲ نقاشی از صورت کودکان و بزرگان

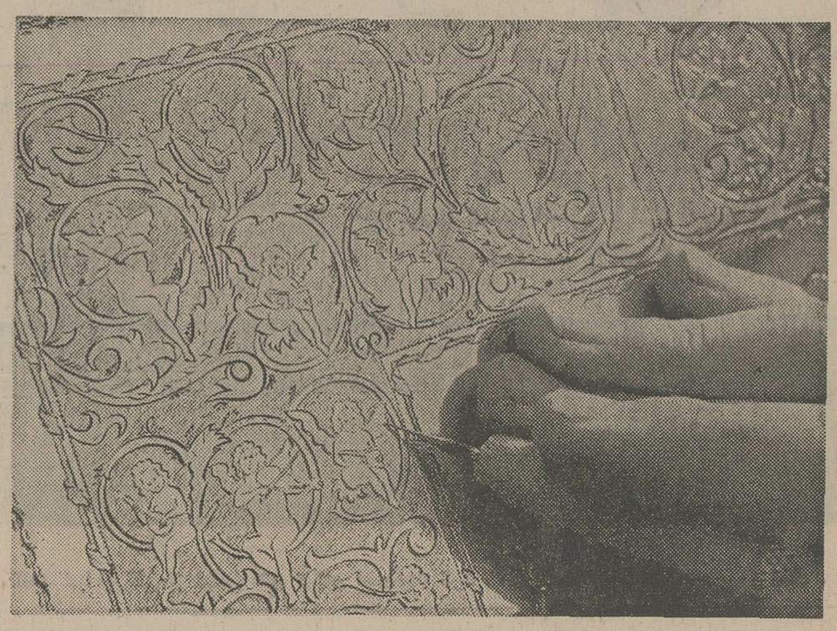

کارحکاکی روی مس با هنرنقاشی تفاوت فراوان دارد ، زیرا اشتباه در کار حکاکی قابل اصلاح نیست .

بسیاری اوقات ، هنرمندان دچار نگرانیهائی میشوند که خودشانهم نمی توانند راه درست را انتخاب کنند. از جمله آقای «فلیچر» ، جوان استرالیائی که باهنرقلم زنی بر روی مس آشناست. او تابلوئی تهیه کرده که همین روزها پایان میگیرد ، اما مسئله اینجاست که نمیداند ، چرا این تابلو را تهیه کرده و نمیداند با این کار هنری چه بکند ؟!

تابلوی قلم «فلیچر» از ۳٤۲ صورت کودک بالدارو تمثال بزرگان تشکیل شده است . فلیچر برای حکاکی آن تاکنون ۳۰ هزار نقطه برداشته است. جوان هنرمند استرالیائی میگوید :

او با یک مته برقی که در هر دقیقه ۱۲ هزاربار گردش دارد ، اینکار را شروع کرده و در بهار آینده تابلو تکمیل خواهد شد . اگر ارزش هر ساعت از یکهزار و پانصد ساعت کار قلمزنی تابلو تابلو ده دلار استرالیائی داشته باشد قیمت تابلو ، سربه آسمان میزند اما مشکل اینجاست که آقای «فلیچر» نمی داند پس از اتمام تابلوی مسی ،کسی حاضرخواهد شد برای هر ساعتکارش حداقل ده دلار استرالیائی بپردازد یا خیر ؟

انرژی اتمی بسیاری از بیماریها را درمان میکند

مرکز رادیولوژی مسکو وابسته به انستیتو عالی تربیت پزشک مسکو، نه تنها در شوروی بلکه در خارج ازاین کشور نیز شهرت و اعتبار خاصی دارد .این ،بدلیل تحقیقات وسیعی است که متخصصین در زمینه بخدمت گرفتن انرژی اتمی در معالجه بیماران و شناخت بیماری آنها در این مرکز انجام میدهند .

در حال حاضر در این مرکز ، دوروش استفاده از انرژی اتمی در تشخیص بیماری و معالجه بیماران تحت مطالعه و بررسی است. بنابر یکی از آنها ، با وارد کردن ذرات رادیو اکتیو به بدن بیمار و با استفاده از ایزوتوپهای طبیعی که توسط دستگاههای فوق العاده حساسی مورد مشاهده و تحت نظر قرار دارند ، می توان به جریان دقیق کار غده‌های «اندوسرین» دربدن پی‌برد ، حتی اگر لازم باشد به کمک اینها میتوان درجه وسعت کار و عمق موضعی تومورهای مختلف در بدن را هم تشخیص داد .

پس از تشخیص علت هر بیماری، با یک نوع تشعشع خاص‌که با کمک انرژی‌اتمی انجام میگیرد حتی میتوان به معالجه بیماری نیز دست‌زد. درجه‌قدرت و تاثیر این‌شکل معالجه به کمک نیروی‌اتمی نیز فوق العاده بالا است . برای‌مثال اگر وجودهرگونه غدد خطرناک در بدن در اسرع وقت تشخیص داده شود به کمک انرژی اتمی حداقل نود در صد بیماران را میتوان بطور قطعی ، معالجه کرد ، همینطور خیلی از بیماریهای صعب‌العلاج دیگر را ...

«تامارا ولاسووا» . یکی از متخصصان روسی مرکز رادیو لوژی مسکو ، با دستگاه مخصوص حاوی ذرات رادیو اکتیو ، سرگرم کار است :

باکمک انرژی اتمی ، می توان بسیاری از بیماریهای لاعلاج‌را صد در صد درمان کرد .

نگاه تازه به خطوط پرواز: تهران- مونیخ- فرانکفورت با جت عظیم دی-سی-۱۰

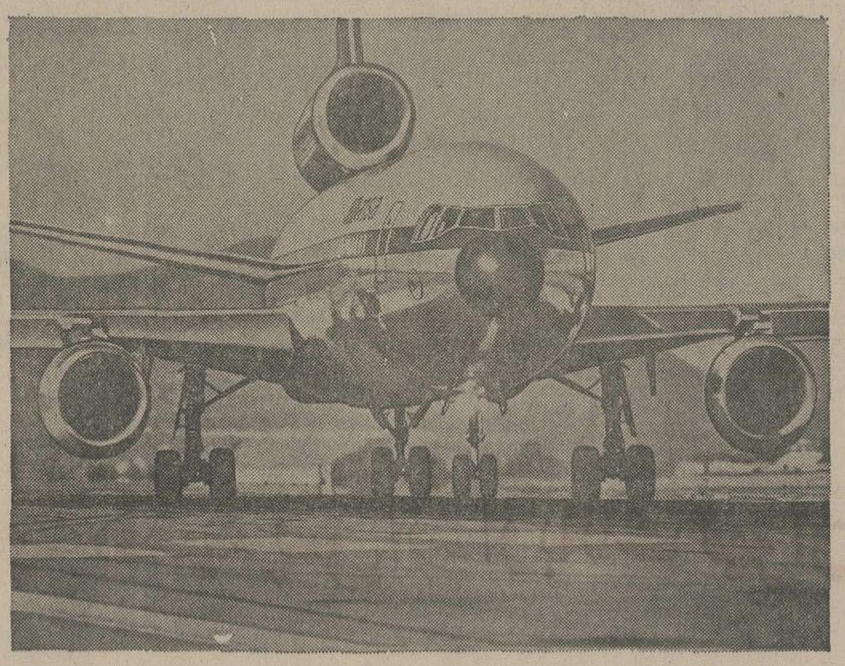

اکنون

چهار پرواز درهفته باجت دی سی ۱۰ و سه پرواز با بوئینگ ۷۰۷ خواهد بودکه هرروز در ساعت ۷:۱۵ صبح انجام خواهد گرفت و مناسبترین ارتباطات به انگلستان- فرانسه- اسکاندیناوی و آمریکا با وقت شناسی آلمانی دراختیار شماست.

به‌آژانس مسافرتی خودتان ویا لوفت هانزا

تهران: خیابان تخت جمشید شماره ۳۱۱

تلفن: ۸-۸۲۲۰۷۱ و یا در آبادان

به هانزا لاین تلفن: ۳۲۴۸۱ مراجعه فرمائید.

Lufthansa
German Airlins

زمانی در ساحل خزر فقط در ویلای شخصی خود میتوانستید احساس آسایش کنید.

اکنون درکرانه های رویائی خزر، در دامنه سرسبز البرز و در حاشیه نگین فیروزه‌ای دریای مازندران ، هتل هایت خزر مجموعه‌ای شکوهمند و آسایش بخش تدارک دیده است.

هتل هایت خزر با معماری رویائی و مدرن‌ترین وسائل و امکانات ، شهرحدیدی است در قلب طبیعت پرشکوه شمال ایران.

هایت خزر با پلاژ اختصاصی ، استخر، حمام سونا ، زمینهای تنیس ، کازینو ، رستورانهای متعدد و عالی و دویست اطاق بی نظیر که همگی با انواع وسائل آسایش از جمله تلویزیون رنگی مجهز هستند در تمامی سال آماده پذیرائی از شماست .

هایت در ۱۲ کیلومتری غرب چالوس بچشم انداز ساحل خزر نمائی تازه بخشیده است.

ولی کار هایت در خدمت شماست

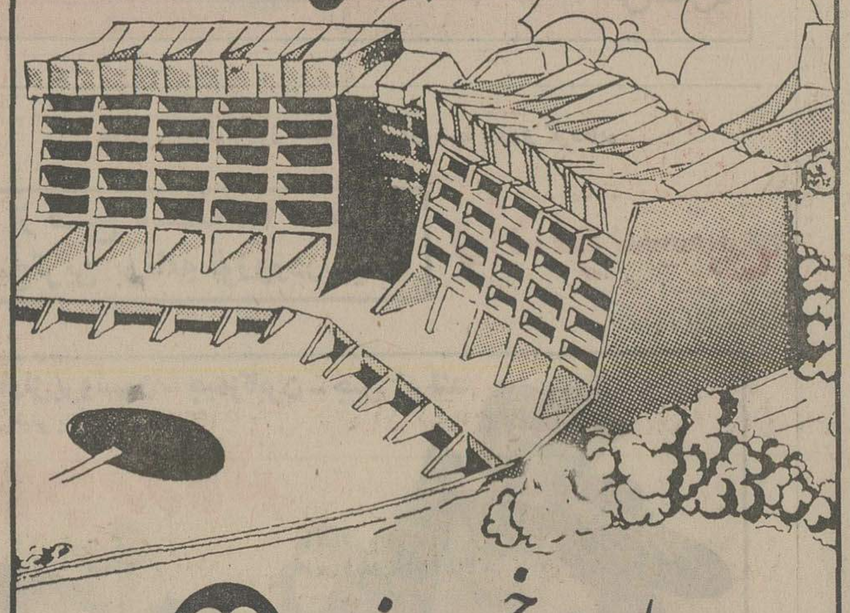

هایت خزر

HYATT REGENCY CASPIAN

چالوس - نمک آبرود

تلفن: ۲۰۰۲ ـ ۲٤۵۱.

تلفن رزرو تهران ۸۳۱۱۳۳ و یا آژانسهای مسافرتی

رقابت دو معاون وزارتخانه برای جای پارک اتومبیل!

پیداکردن «جای پارک اتومبیل» دیگر مسئله‌ای نیست که حتی معاون وزارتخانه هم‌ازشر آن‌درامان باشد! نمونه‌اش درگیری ملیحی‌است که اخیرا دو تن از معاونان وزیر آموزش وپرورش برای «یک‌وجب خاک‌خدا» با یکدیگر پیدا کرده‌اند.

دکتر ناصر رحیمی، معاون‌آموزش عمومی، وخانم دکتر ملکه‌طالقانی معاون پارلمانی، که هردو در ساختمان آموزش وپرورش‌خیابان روزولت کار می‌کنند، برای تصاحب تنها جائی‌که برای پارک اتومبیل آن‌هاهست، هر روز صبح، بایکدیگر کورس‌می‌گذارندوسعی می‌کنند زودتر از «رقیب» درمحل موعود، حاضرشوند و عجبا که همیشه فتح‌بادکتر رحیمی بوده است!

...تاآنجا که یکروز خانم‌طالقانی، خودرا درساعت شش‌ونیم صبح به اداره می‌رساند ومتاسفانه باز هم می‌بیندکه اتومبیل دکتر رحیمی‌در آنجارک پارک‌شده است‌وسحرخیزی رقیب، همچنان موجب کامروائی اوشده است!

در این رقابت‌جانانه، نه تنها دومعاون وزیر مجبور به سحر خیزی شده‌اند، بلکه‌! رانندگان آنهاهم مجبورند برای به‌ثمر رسیدن این مبارزه، هرروز زودتر ازروز قبول، خودرا از زیرلحاف‌به پشت‌فرمان برسانند.

★ دکتر ناصر رحیمی،

★ دکتر ملکه طالقانی

که‌با خانم‌همکارش دارد، از روزی دکتر رحیمی،علاوه براین‌درگیری هم‌که «اکبر شاکرین» ـ معاون دیگر وزیر ـ بیمار شده،ناصرخان سخت درکادر بالای وزارتخانه احساس «اقلیت»بودن می‌کند،زیرا در مقابل خود، سه‌خانم معاون‌وزیر رادارد وزارتخانه احساس «اقلیت» بودن می‌کند،زیرا در مقابل خود، سه‌خانم معاون وزیررا داردواین سه‌خانم معاون (فرهنگ ـ امین‌و طالقانی)در جلسات معاونان ،بد جوری «اکثریت» بودن خودرابه‌رخ اومی‌کشند، دردسردیگر دکتر رحیمی هم‌اینست‌که ۵خانم مدیر کل‌در حوزه‌معاونتش کارمی‌کنند که‌باز در جلسه‌بامدیر کل‌هاهم ، آقای دکتر مجبور است «احساس اقلیت» کندودم برنیاورد.

می‌گویند برای همین است‌که دکتر رحیمی همچنان‌سمت استادی راداء، خودش یك می کشدودر دانشگاه تدریس می‌کند اگر یکروز نتوانست «مرد» و«مردانه» درسمت معاونت وزارت آموزش‌و پرورش درمقابل اینهمه «زن»خوام بیاورد، به‌خانه اولش برگردد.

فرامرز قریبیان از فیلم بهرام بیضائی کنار گذاشته‌شد

بهرام بیضائی نمایشنامه نویس‌و کارگردان فیلم های خوب و تمیز «رگبار» و «غریبه‌ومه»این روزها، دست دست‌اندرکار ساختن فیلمی است برای «سازمان گسترش سینمائی ایران».

در فیلم جدید بیضائی که ما هنوز نامش را نمی‌دانیم، مثل فیلم های قبلی او «پروانه معصومی» نقش اول را دارد و فیلمبرداری آن‌با «فیروز ملک زاده» است.

هنرپیشه مرد این فیلم ، قبلا قرار بود فرامرز قریبیان باشد ، اما گویا این قرار اکنون بهم خورده است و بیضائی چون قریبیان را برای‌اجرای این نقش‌مناسب ندانسته است ، از هنرپیشه دیگری استفاده خواهدکرد.

★بهرام بیضائی : فیلمی برای سازمان گسترش سینمایی ایران.

بازارهای جهان در تسخیر

الکترولوکس

Electrolux

لباسشوئی
الکترولوکس
یك‌محصول از
محصولات صاحب نام
الکترولوکس

لباسشوئی الکترولوکس تمام‌اتوماتیك‌با:

- دکمه پاك‌کننده لکه لباس وبرنامه سفید شوئی
- قفل اتوماتیك برای ایمنی بچه‌ها
- کار۲۴ ساعته با ظرفیت نامحدود
- مخزن ضد زنگ ازفولاد سوئد

استفاده ازلباسشوئی الکترولوکس ساده وآسان است

شرکت تولیدی الکترولوکس
محصولات الکترولوکس باشهرت جهانی
Electrolux
ماشین‌لباسشوئی ـ اجاق‌گاز ـ یخچال ـ ظرفشوئی ـ جاروبرقی ـ بخاری ـ آبگرمکن ـ کولر

اینجارو نگاه کن

این راحت‌ترین خرید سال است

خرید نوروز در یک روز

امسال

فروشگاه بزرگ ایران

۱۲۰ هزارنوع کالا برای عید شما آماده کرده است

آنچه راکه میخواهید
باهمان قیمتی که میخواهید

ساعات کار فروشگاه
از ۹ صبح تا ۸/۵ شب یکسره
جمعه ها از ۹ صبح تا ۱ بعدازظهر
پارکینگ برای مشتریان عزیز مجانی است

فروشگاه بزرگ ایران
FOROUSHGAHE BOZORGE IRAN
IRAN DEPARTMENT STORE
چهارراه شاه

برشت اگر با تعزیه آشنا بود...

اشاره: گروه تئاتر پیاده، گروهی است آزاد و متشکل از فارغ‌التحصیلان و دانشجویان رشته‌ی هنرهای نمایشی. این گروه در سال ۱۳۴۷ با اجرای دونمایشنامه‌ی تک پرده‌ای «خودکشی» اثر آنتوان چخوف و «ماشین نویس ها» اثر موری‌شیسگال شروع به کار کرد. گروه تئاتر پیاده تا کنون آثاری از ادواردالبی، هارولد پینتر، جان آزبرن، ژان‌ژنه، تورنتون وایلدر، فدریکوگارسیالورکا، سوفوکل، برتولدبرشت و مهدی هاشمی را بر صحنه آورده است.

گفت وشنود با داریوش فرهنگ کارگردان «آدم ، آدم است»

همایون علی آبادی

نقد نمایش

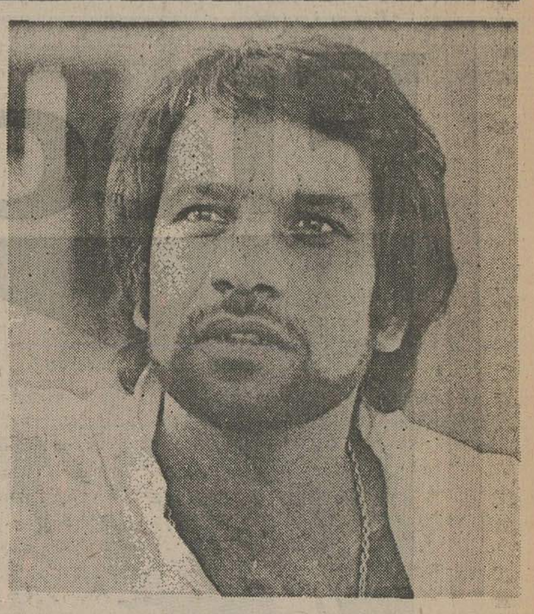

داریوش فرهنگ کارگردان نمایش ادم، ادم است

***«آدم آدم است» در میان آثار برشت درچه رده‌ای قرار می گیرد؟ با توجه به اینکه این نمایشنامه‌ای است که بیشتر بر اساس حادثه و اتفاق نوشته شده است.**

داریوش فرهنگ: طرح این نمایشنامه حدود سالهای ۲۶-۱۹۲۵ ریخته شد و برشت آن را در سال ۱۹۳۳ بازنویسی کرده در طی این زمان نمایشنامه کامل شد. آدم آدم است اولین نمایش نامه‌ی حماسی برشت است. حماسی به این مفهوم که برشت اولین باری است که شخصیتی را از میان مردم برگزیده. تا قبل از این نمایشنامه، در تمام آثار او آدم ها زائیده‌ی فکر برشت و همچنین تحمیلات شخصی او بودند. برشت «گالی‌گی» را در این نمایشنامه به این دلیل انتخاب کرد که بحران نهیلیسم شدیداً. مردم را تحت تاثیر قرار داده بود. «گالی‌گی» نماینده‌ای است از جانب همه مردم در سال ۱۹۲۵. مردمی که امکان داشت به سرعت دگرگون شوند و تغییر ماهیت بدهند. نازیسم هم در این دوران به آرامی داشت شکل می گرفت. در نتیجه آدم هایی مثل گالی‌گی در این شرایط خیلی زود دیگرگون می شدند. برشت این نمایشنامه را نوشت تا تئاتر را با مردم هرچه بیشتر و نزدیکتر ارتباط برقرار کند روشی که برشت برای این رابطه بافت حماسی بود. حماسی از این نقطه نظر که مردم دائم در جریان نمایشنامه به صورت تسلسل دراماتیک قرار نگیرند، بلکه در گیرودار جون و چرای نمایشنامه باشند و هم اینکه در اندیشه‌ی دلسوزی به حال قهرمان نباشند. در اینکه برشت گالی‌گی را برای بیان هدفش برگزیده، جای حرف هست، جای حرف به این دلیل که گالی‌گی بیش از اینکه تبدیل به آدم دیگری بشود خودش از حالتی نسبی برخوردار است.

البته همه چیز از نظر برشت نسبی است. گالی‌گی هم مانند یک شیئی است. در نتیجه او نمی تواند آنطور که باید مفهوم عمیق و همگانی تری بیابد. چون قبل از تبدیل شدن، خود گالی‌گی چیزی نیست. همانطور که برشت می گوید این آدم جزء پیچ و مهره های ماشین اجتماع است و خیلی زود این شخصیت می تواند پیچ و مهره هایش را عوض کند و تبدیل به چیز دیگری بشود. گالی‌گی آنطور که باید وجود خارجی ندارد، اعتراضی ندارد، حالت دفاعی ندارد. در حقیقت موجود ساده‌ای است که من تعجب می کنم که برشت چرا تا این اندازه برای رساندن مفهومی ساده آن را توجیه می کند. چرا اینقدر مسئله را باز می کند و به قول معروف آن را «شیرفهم» می کند. آدم آدم است نمایشنامه‌ای است که برحسب اتفاقات و حوادثی که کنار هم قرار می گیرند و جفت و بست دراماتیک از نظر برشت داشته‌اند، نوشته شده است ولی طرح مسئله که هشدار سخت تکان دهنده‌ای است مرا در این انتخاب مجذوب کرد. به بیانی دیگر فرضیه‌ی نسبی تاثیر آدم بر اجتماع و به عکس دلیل انتخاب اصلی من بوده است. فرضیه‌ای که این نمایشنامه براساس آن نوشته شده است.

حالا اگر برشت در اثرش به آن شکل مبالغه امیز داده و تا حدی هم حاشیه پردازی کرده و اتفاقات را به شکلی کنار هم قرار داده که اگر به این شکل نباشد درام پیش نمی رود، شاید تعمدی بوده است مثلا تبدیل شدن «جرایاجیب» به خدا خوب پرداخته شده است. چون قرار است یکی از چهار سرباز در جایی گیر بیافتد و اینان به آدمی نیاز پیدا کنند - که این آدم اتفاقاً گالی‌گی است - در نتیجه جای خالی جیب را به شکلی باید پر کند از اینرو است که او را به خدا تبدیل می کند باید گفت که اصولا در تمام نمایشنامه های برشت «از آدم آدم است» به بعد این تضاد شخصیت وجود دارد. در این اثر همه حالت دگرگونی و دگردیسی دارند.

*** رفتار شما با متن چه شکلی داشته متن را ظاهراً کم و بیش دگرگون کرده‌اید.**

فرهنگ: من شیفته‌ی مسیر شخص گالی‌گی در این اثر شدم. برای من و گروه ما دیگر مهم نبود که «فیرجایلد» هم به طریقی با مسئله‌ی دگرگونی و تغییر و تبدیل درگیری پیدا می کند. ما براساس شخصیت گالی‌گی که محوراصلی نمایشنامه است پیش رفتیم، در نتیجه حواشی را بنابر ضرورت نمایشی‌مان حذف کردیم.

*** حواشی به چه معنایی؟**

فرهنگ: ما صرفاً در اجرا به تغییر و تبدیل و استحاله‌ی گالی‌گی پرداخته‌ایم دیگر به خدا شدن جیب، تغییر و تبدیل «بگ بیگ» و تغییر و تبدیل فیرجایلد نپرداختیم چون گالی‌گی محوراصلی بود، بر آن تاکید کردیم در انتهای نمایش وقتی گالی‌گی تبدیل به سربازی جنگنده می شود برای ما کافی است. دیگر به رفتار گالی‌گی با جنگندگی نمی پردازیم. یا اینکه چطور تبدیل به انسان دیگری می شود. سودجویی‌ای که گالی‌گی را به آدم دیگری تبدیل می کند برای ما کافی بود همانطور که خودش هم می گوید وقتی منفعتی در کار است، چرا انسان بمانیم.

*** در اجرا، شما با یک محتوی غربی از یک تکنیک شرقی که همان تکنیک تعزیه باشد بهره گرفته‌اید استفاده‌ی از این تکنیک براساس چه انتخابی بوده است؟ انتخاب اجرای آدم آدم است یا صرفاً انتخابی برای اجرای اثری از برشت؟**

فرهنگ: ما حقیقتاً اولین بار که تصمیم به اجرای اثری از برشت گرفتیم، پس از اجرای «استثناء و قاعده‌ای بود که عباس مفخوریان در ۸،۷ سال پیش بر صحنه آورده در آن موقع هنوز برشت مد روز شده بود و برشت زدگی هم مرسوم نبود. انتخاب ما به دلیل مضمون همگانی این اثر و قابلیت تعمیم‌اش در هر جایی بود براثر تمرینهای زیاد و استفاده از روش های مختلف ما به این تکنیک اجرا رسیدیم. رفته رفته در تمرینات پی بردیم که اجرای ما جقدر به نشانه هایی از تعزیه و روحوضی نزدیک است. در نتیجه برای اجرا همه شیوه های پیشین را کنار گذاشتیم و از تعزیه و روحوضی شروع کردیم. حتی سکویی که در اجرای ما هست دقیقاً از تئاتر روحوضی خودمان گرفته شده است.

باید بگویم که اگر برشت از نشانه های تعزیه آگاه می بود به گمان من شیوه‌ی نویسندگی‌اش، تغییر می یافت. تعزیه واقعی منبع دراماتیک سرشاری است.

*** به اعتبار حرفی که گفتید در حقیقت این نمایش، نمایش گالی‌گی است؟**

فرهنگ: بله

*** پس بقیه‌ی شخصیت هایی که هستند و باید سیری را طی کنند تا به دگرگونی برسند، آیا فقط هستند تا گالی‌گی را کامل کنند؟**

فرهنگ: در اجرای ما بله، این آدم ها وجود دارند چون باید وجود داشته باشند طرح این نمایشنامه براساس اتفاق است و اتفاق حکم می کند که شخصیت ها حضور داشته باشند من زیاد به آدم هایی که در تغییر و تبدیل یک گالی‌گی موثر هستند نپرداخته‌ام البته این دلیل آن نیست که اینها می توانستند حذف شوند ولی ادامه کلی به این آدمها ندادیم حتی گالی‌گی هم به ادامه و اوج نمی رسد در انتهای نمایش همین که گالی‌گی می گوید حالا نشان می دهم که جرایاجیب چند مرده حلاج است برای ما کافی بود. در حقیقت او با این یک جمله خودش را تمام می کند.

*** پس شما تاکیدهایی را که در نمایشنامه بوده، حذف کرده‌اید خواسته‌اید تا بدینگونه خود تماشاگر تاکیدی داشته باشد، اگر اصلا قرار هست که تاکیدی باشد.**

فرهنگ: هر لحظه‌یی که شروع می شود، اصل همان لحظه است. این لحظه دیگر ربطی به لحظه قبل و بعد خود ندارد. هر کس تابع آن لحظه است. در اجرای ما تسلسل کلی دراماتیک چه از نظر نمایش و چه از نظر هر پرسوناژوجود ندارد.

*** من فکر می کنم اجرای شما پیش از آنکه اجرایی اندیشه برانگیز باشد، بیشتر نمایش و تفریح است چون اجرا به حدی نرم و راحت است که تماشاگر فکر نمی کند دارد جریان استحاله‌ی آدمی را نگاه می کند. این با مفهومی که نمایش در اینجا دارد، کم و بیش متفاوت است. نمایش اینجا بیشتر چهره‌ای چدی و عبوس و خشک دارد. در «آدم آدم است» این چهره جا به جا می شود و در نهایت راحتی با تماشاگر حرف زده می شود. شما تا چه حد به این مسئله فکر کرده‌اید؟**

فرهنگ: این حرف را که اجرای ما یک بازی، یک نمایش و حتی یک سرگرمی است کاملا می پذیرم. ما در خلال این نمایش بیشتر به شیوه‌ی «چارلی چاپلین» عمل کردیم. چارلی - که برشت سخت شیفته‌اش بود - دقیقا رفتاری دارد که نمایش ما می کند. او در اوج یک لحظه دراماتیک یا ملودرام ما را به شدت متاثر می کند البته او هرگز اجازه نمی دهد که این تاثر اوج بگیرد. در تضاد لحظه های نمایش است که بیننده در واقع انتخاب می کند. یعنی ما هیچ چیز را مستقیم و با تاکیدی خاص به کسی تحمیل نمی کنیم. هیچ وقت در هیچ صحنه‌ای ما یک چیز برجسته‌ای نداریم تا به بیننده نشان بدهیم که در این صحنه منظور خاصی هست که باید آن را دریافت. ما لحظه ها را مطرح می کنیم، بیننده است که تحت شرایط می تواند بخندد. کما اینکه در یک مونولوگ گالی‌گی در بیشتر شبها، تماشاگر در جایی می خندد که نباید بخندد. این البته مهم نیست ولی جطور می شود به این جمله خندید «من کی هستم؟ آدمی دوتایی» این جمله حقیقتا می تواند تماشاگر را به فکر بیاندازد. چون نمایشنامه ساده است ما هم اجرای ساده‌ای را انتخاب کرده‌ایم خود نمایشنامه هم اندیشه آنچنانی ندارد، به شکلی که یادآور شدید.

*** شاید به همین دلیل هم باشد که آدم آدم است در شمار آثار برجسته‌ی برشت قرار نمی گیرد. چون این اثر بسیار صریح، مستقیم و روهست. تا اندازه‌ای که جایی برای کشف باقی نمی گذارد.**

فرهنگ: بله. یعنی جایی برای تماشاگر نمی گذارد. این از اشکالاتی است که در تمام نمایشنامه های اولیه‌ی برشت هم دیده می شود به این معنا که در این نمایشنامه ها تماما جلوی تخیل بیننده گرفته می شود و گاه حتی خود را تحمیل می کند البته در این نمایشنامه برشت از آثار اولیه‌اش خیلی فراتر رفته، از خودش به درآمده و در میان مردم قرار گرفته است. یکی از ضعف های هنری ای که می توان به برشت گفت این است که پیش از اینکه ماجرا، خود را مطرح کند، برشت آن را مطرح می کند البته این ضعف همانطور که گفتم از نظر هنری است، نه از نظر مضمون و محتوی. در آدم آدم است مسئله خیلی ساده‌ای وجود دارد که فکر می کنم برای هر بیننده‌ای مطرح شده است. آن مسئله این است که یک نفر آدم صبح از خانه‌اش بیرون می آید تا برای زنش ماهی بخرد. به زن می گوید که ده دقیقه‌ی دیگر بر می گردد اما هرگز بر نمی گردد همین. تمام نمایشنامه همین است. من فکر می کنم که در اجرا ما همین را نشان دادیم، منتها به طریق نمایشی، نمایشی بودن را البته از فکر برشت گرفتیم. برشت می گوید اگر روزی دریابیم که نمایشنامه‌ام نمی تواند با مردم انطور که باید ارتباط برقرار کند، آن را برروی رینگ بوکس اجرا می کنم.

*** شما چاپلین را نمونه آوردید گاه شده که چاپلین در فیلم هایش کاریکاتور می شود آیا گالی‌گی در این اجرا گاهی کاریکاتور نمی شود؟**

فرهنگ: ما دقیقاً تصمیم داشتیم که گالی‌گی کاریکاتور بشود. هم چنانکه تمام نمایشنامه را خیلی درشت، غلو شده و کاریکاتورروار اجرا کردیم. به نظر من اندیشه‌ی یک نمایشنامه زائیده‌ی حرکت ها و رفتار فیزیکی است. من معتقدم که در بازیگری باید از بیرون به درون رسید یعنی درست به عکس آنچه که می گویند. وقتی که یک آدم در این نمایش مشغول فکر کردن است، یک بچه‌ی ۵ ساله هم در حین تماشا در می یابد که این آدم در حال فکر کردن است. و این همان استنباطی است که یک آدم باسواد هم دارد سپس یافتن وجه اشتراکی که بتواند ارتباط وسیع تری برقرار کند در اجرای یک نمایش خیلی مهم است.

*** این حرف را که برای اجرای هر نمایشنامه‌ای تعمیم نمی دهید؟**

فرهنگ: نه. این حرف فقط در مورد این اجرای به خصوص صدق می کند. در این اجرا همه چیز با حرکت نشان داده می شود من فکر می کنم تکنیک ما در این اجرا، به تکنیک اجرایی برشت خیلی نزدیک است. هر اثری از برشت را با این تکنیک می توان اجرا کرد.

*** چه شیوه هایی را در اجرا از تعزیه گرفته‌اید؟**

فرهنگ: من تعزیه را آنطور که محققی در آن جستجو می کند، دنبال نکرده‌ام. از دیده ها و تجربه های شخصی گذرا از تعزیه عواملی را گرفته‌ام. پیش از اجرای دوباره‌ی این نمایشنامه در سال ۵۴ من اجرای چند تعزیه را دیدم. نکته‌ای که در اجرای تعزیه مرا به شدت دگرگون کرد این بود که تمام تماشاگران تعزیه می دانند که بازیگران مشغول ادا در آوردن هستند. اما به رغم این موضوع همچنان آن را می پذیرند.

عواملی که من از تعزیه گرفتم، اولا القای زمان و مسافت به طریق اجرای تعزیه بوده یعنی در تعزیه بازیگران با چرخیدن دور خود از مکه به کوفه واز کوفه به کربلا می روند و بیننده هم می پذیرد. اینکه با یک حرکت ساده ما در می یابیم چه مسافتی طی شده، خیلی غنی و نمایشی است. این شیوه در نمایش ما هم شدیداً به چشم می اید. دیگر اینکه شیوه‌ی بازیگری ما همانند شیوه‌ی بازیگری تعزیه است یعنی همه لحظه‌ای بازی را شروع می کنند که اتفاقا باید حضور داشته باشند بیش از بازی هر کس که می خواهد بازی کند روی سکو می اید و زست بازی کردن را می گیرد و بعد بازی می کند.

بیننده از همان اغاز و با صدای طبل و شیپور به راحتی در می یابد که با یک نمایش روبرو است. این رویارویی تماشاگر با نمایش شدیداً مورد توجه برشت بوده است.

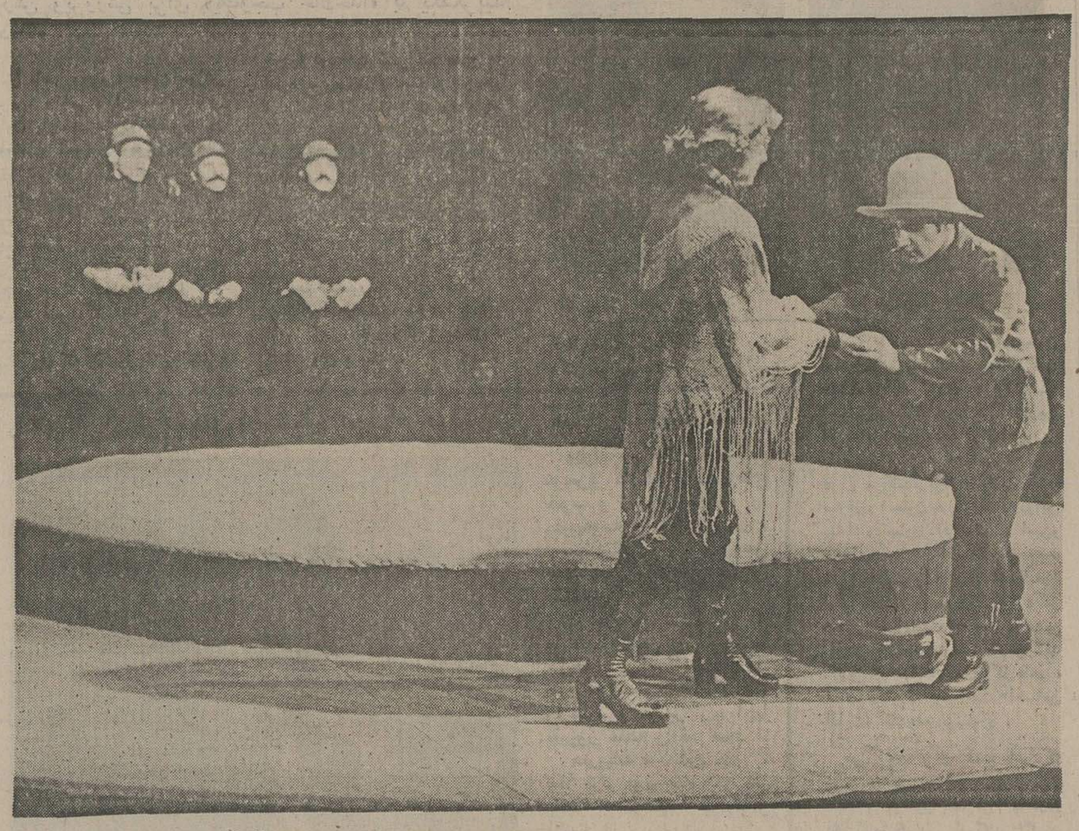

مرضیه برومند، مهدی هاشمی، داریوش ایران نژاد حمید لبخنده و داریوش فرهنگ.

شعرهای تازه از فرخ تمیمی

شعری تازه چاپ

مرز چل

بس، در آستان «حل» ماندیم،
ماندیم و تجربه کردیم.
بر بله‌ی جهل
عشق
سرشار از شکوه غریبی است.
در مرز چل
دل، بی رقیب می ماند
و روزی هزار بار
نام ترا می خواند
و عقل را
هرگز مجال یک لحظه جلوه نیست.

***

اینجا کلام عشق
- دور از قریب -
زیباترین شعر جهانست
رود بلند شعر حافظ رندست
دُردست
دُردست
باید کشید
باید کشید.

***

در مرز چل
من
با عشق درد برور خو کردم
جله نشین شوکت دردم
بی داغ بوسه های تو سردم
تا هر کجا و هر چه، می ایم
مَردم

***

در مرز چل
مرزی نمانده هیچ.
من باک باختم.
با من بیا که باک ببازی.
اینجا
حرف برنده نیست
هر کس که باک باخت
تاج غرور عشق است و
جوهر سعرست
اینجا کلام عشق
دُردست،
دُردست
باید کشید.
باید کشید.

تهران تابستان ۵۲

بوی ماه

دوبدر ماه درخشید،
از شرق و
از شمال
و زهره
همراه ماه مشرق

***

آیا کدام ماه؟
*
شک را به تیغ بوسه شکستم
و پنجره‌ی مشرق را بستم
*
اینک اتاق و بوی ناگزه‌ی ماه اشنا

بندر پهلوی - مرداد ۵۴

قتل در هلند

(۲۸)

نوشته : ژرژ سیمنون

درین حال کوپروس به فقر و به بی تفاوتی کارل غبطه میخورد. زن از رختخواب بیرون آمد. لاغر و موخرمایی بود. بستان‌های خیلی کوچک داشت. کارل با پاهای لخت روی لبه تختخواب نشست.

- شما خیلی مهربان هستید که برایم پول آورده‌اید. حال نیل خوبست؟ پول زیادی احتیاج ندارم..... پنجاه فلورن که بتوانم چند روزی را با آن سرکنم.

بعد مثل کسی که از بیدار شدن ناراضی است، سرش و پاهایش را خاراند لباسهای زن و ملافه‌های کثیف روی زمین ولو بود.

- پرریشخند نگاهش میکرد

- شما پدیده عجیب و غریبی هستید.

- برایچه؟

- هیچ... نمیخواهم در کاری که مربوط به من نیست، دخالت کنم...

مقصودش این بود که حقیقت را میداند؟ اگر اینطور نبود چرا با این آرامش خاطر از او پول میخواست؟

بالاخره کوپروس گفت:

- میخواستم از شما یک سئوال بکنم... چه چیز شما را واداشت که آلمان را ترک کنید؟ آرامش مخاطبش و چشم‌هایش که در نور خورشید میخندیدند، برایش تحسین انگیز بود.

- یک حادثه... مسئله مهمی نبود... با کلفتی که پس‌اندازش را در خانه پنهان کرده بود رابطه داشتم... یک روز خواستم این پول را بردارم یقین داشتم که ساکت میماند اما شروع به فریاد زدن کرد و من فقط توانستم او را روی تختخواب بیندازم...

کوپروس با هیجان منتظر ماند:

- بعد یک بالش روی صورتش گذاشتم.

با بداخمی بلند شد و بدنبال مسواکش رفت.

- .....آنقدر فشار دادم که از دست و پا زدن افتاد....من هم رفتم و دو روز بعد در روزنامه ها خواندم که رنگ بوده است.... دختر خوبی بود، شبیه نیل. از آن دختر هائی که بنظر میآید هر کاری دلتان بخواهد میکنند، ولی آدم هرگز به افکارشان پی نمیبرد صورتش را خشک کرد، شلوارش را پوشید و پرسید:

- شما؟

- مقصود تان چیست؟

- شما چه کرده‌اید؟

- من؟

- هر طور میلتان است...هر کسی گرفتاریهای خودش را دارد، اینطور نیست؟ این گرفتاریها آنقدر خوشایند نیستند که آدم از صحبت کردن درباره‌شان لذت برد.... نیل بیغامی برای من نداد؟

- نه

- حتما برایم نامه می نویسد.....از آن زن های مطیع است ولی شرط می بندم که مثل آن های دیگر فریاد خواهد زد.....

در را باز کرد، زن با آن مانتوی سبزش روی پله نشسته بود و کارل به داخل اتاق دعوتش کرد.

- حالا میدانید کجا زندگی میکنم....اگر به من احتیاج داشتید.....یک اسکناس ده فلورنی به زن داد:

- برایم سیگار بخر....

کوپروس نمیخواست برود چیزی نگاهش میداشت. احتیاج به بیشتر دیدن و گوش دادن بحرف های مردی که مثل او آدم کشته بود.

- ناراحتی تام چیست؟

- هیچی...

- نترسید، آدم بفکر تکرار این کارها نمیفتد.....

کوپروس باز هم تکان نمی خورد

- باز هم حرفی دارید؟ می بینید که سئوالی نمی کنم. این شما هستید که تردید دارید.....

- نه. میروم.....

میبایست فورا برود. چون یک دقیقه دیگر می ماند، همه چیز را برای این مرد حکایت میکرد.

- خوب به تلافی اگر من هم کاری باشم داشتم برایتان نامه می نویسم.....

بعد از این حرف ها حیرت انگیز تر از همه این بود که انسان خودش را در خیابان ببیند.

در میان مردم عادی که میآمدند. در میان دوجرخه ها، تراموا ها، اتوبوس ها ویترین های پر از شیرینی. مغازه های شیک و مانکن های پر حسب دارشان. آنچه به روشنی از گفتگوی فهمیده میشد این بود که کارل مستخدم را کشته بود، بدون اینکه بخواهد. فقط برای اینکه بدست پلیس نیفتد و محکوم نشود.

ولی کوپروس؟ برای همه موضوع ازین هم روشن تر بود. جنایتش را بحساب حسادت می گذاشت نه شاید بهمین خاطر بود که دلشان بحال او میسوخت. به ریاست آکادمی بیلیارد انتخابش کرده بودند.

انسان در آزمایشگاه فورستر

پرویز نی‌داود

فورستر را میتوان به مسئول آزمایشگاهی مانند کرد که در لابراتوار - انسانی تمام زوایای اخلاقی انسان را در بوته تجزیه و تحلیل نهاده است.

زوایای این تحلیل از اتوبوس آسمانی شروع میشود و به آخرین و عمودی ترین زاویه به «گذری به هند» ختم می گردد.

در اتوبوس آسمانی ، شاهد شخصیتی هستیم که از کتاب حیزی نمیداند اما تمام کتاب های دنیا را فراجنگ آورده است.

آدم یاسمه‌ای مصنوعی‌ای که خودش نیست. جزو دیگران است. فورستر، این تظاهر به کتاب دوستی و «معرفت» را بصورت گناهی نابخشودنی توصیف میکند و بهمین منظور شخصیت داستان را از اتوبوسی که به آسمان یا بهشت میرود، ساقط میکند، وازگونش می گرداند. و تکه تکه‌اش میکند تا بدینوسیله ریشه تظاهر را، ترازدی آسا ریشه کن گرداند.

فورستر در داستان «هراس» عده‌ای انگلیسی را تصویر میکند که در ایتالیا به گردش دسته جمعی رفته‌اند..... اما یکدفعه هراسی بی پایه آنها را بخود راه میدهد، ترسی گنگ و مبهم در وجودشان میدود، روح یکی در دیگری حلول می کند و در ته داستان با تزلزل روانی این عده مواجه میشویم.

در «ماشین می ایستد» اثر دیگر فورستر با نوعی «دنیای شجاع جدید» الدوس هاکسلی روبرو هستیم و با برداشت هائی از این دست از جرج اورول اگر در دنیای شجاع جدید هاکسلی که در سال ۲۰۰۰ به وقوع می پیوندد انسانها از لوله های آزمایشگاهی زاده می شوند که شاید راهی برای نجات بشر است. اما در «ماشین می ایستد» ای. ام. فورستر، تفوق ماشین بر انسان به نوعی یاس آور نمایانده شده که انگاره‌ای از سقوط حتمی انسان را تصویر می کند.

در «درازترین سفر» ، دیگر اثر «سارتراسای» فورستر، شاهد یک فلسفه عمیق هستیم.

در این داستان، ریکی الیوت با دوستش اسنل به مشاجره لفظی پرداخته‌اند اسنل اما آدم عقلانی داستان است که با سفسطه هایش ریکی را تحت‌الشعاع قرار میدهد.

اسنل فلسفه‌اش را به گاوی عینی و گاوی ذهنی مانند می کند. اسنل می گوید: گاو عینی گاوی است که وجود دارد، واقعی است، گاو ذهنی اما، زائیده فکری مجروح و روحی زخمی و بیمارست ..... گاو ذهنی وجود ندارد....مولود فکری مسموم است که هیچگاه باز سازی نخواهد شد. بایگاه و گذرگاه اصلی فکری فورستر، در کتاب «گذری به هند» خلاصه میشود.....

در این نوول، فورستر سعی می کند تا به نوعی تفاهم بین شرق و غرب برسد، خیلی می کوشد تا دختری بنام ادلا کوستت را که نماینده تیپیک گروه غرب است با «دکتر عزیز» که نماینده تیپیک شرق است و از هندوستان میاید، با هم آشنا کند، دستهای غریب آنها را با هم آشنا سازد، و نوعی سازش هر چند ناقص ، بین آنها برقرار کند.... کوششی که تا میاید سرانجام بیاید در نطفه بر می شود و ناکام میماند.

فورستر می گوید: تمام ارتباطات بین خصوصیات اخلاقی شرق و غرب یا قطع می شود و یا آنقدر نکات منفی‌اش بالا می ایستد که خنثی می گردد. و در آخر داستان می بینیم که گفته می شود، دکتر عزیز به ادلا کوستت تجاوز کرده است، و این خود مرگ تفاهمی است که میشد جان بگیرد و بگونه التیام بذیرد.

خط دیگر داستان نشان دهنده استعمار کننده و استعمار شونده است. انگلستان آنقدر در دل «هند» جلو میرود ، تخم فرهنگی و صنعتی میکارد که هند خودش ، نوعی و نیمی از انگلیس می شود، تا جائیکه می بینیم یک کودک هندی زبان انگلیسی را بهتر از زبان مادری خودش میداند.

سبک ای ام. فورستر، سبک فاخری حون والتر بیتره هنری جیمز، و یا الدوس هاکسلی نیست.

تمام روایت های فورستر در سطحی عامی و همه کس پسند در خدمت شناسائی قهرمانان بکار گرفته می شود. گرچه انارش را گاه، با تکرار و باز هم تکرار به کسالت میکشاند اما تا ذات شخصیت را به آدم حالی نکند دست بردار نیست.

در نوول ها و آثار فورستر، ضربه ها را همیشه شخصیت های اول داستان وارد نمی کنند، آدم های درجه دو و درجه سه داستانهایش بیشتر حرکت دارند و ضربه های اخلاقیشان کاری تراست.

در داستان «گذری به هند» تا چند فصل ، کتاب، لحظات کسالت باری را طی می کند اما همینکه بطه دو ملت و دو فرهنگ مختلف افشاء می شود. لحظات ملال آور به شیرینی و جذبه می گرائید.

ای. ام - فورستر، مکث هائی طولانی روی چهره ها دارد، از چهار جهت آدم داستانش را تجزیه می کند که معلوم نیست این مکث ها و این تجزیه های بیایی بر اعتبار کارهایش می افزایند یا نه، بر ملال آنها.

اما کاری را که فورستر به جد می گیرد و در آنها تا حدودی موفق هم می نماید تیپ سازی و مدل سازی است ، کاری که در نویسندگان بعدی انگلیس معیار قرار می گیرد و تعقیب می شود.

اهداء زمین بارزش ۵۰ میلیون ریال و مبلغی برابر ۵۰ میلیون‌ریال به اداره کل آموزش و پرورش جهت احداث ۵ باب دبستان‌ویک‌دبیرستان نمونه‌ای است از :

اقدام انسانی عزیزاله قوامی

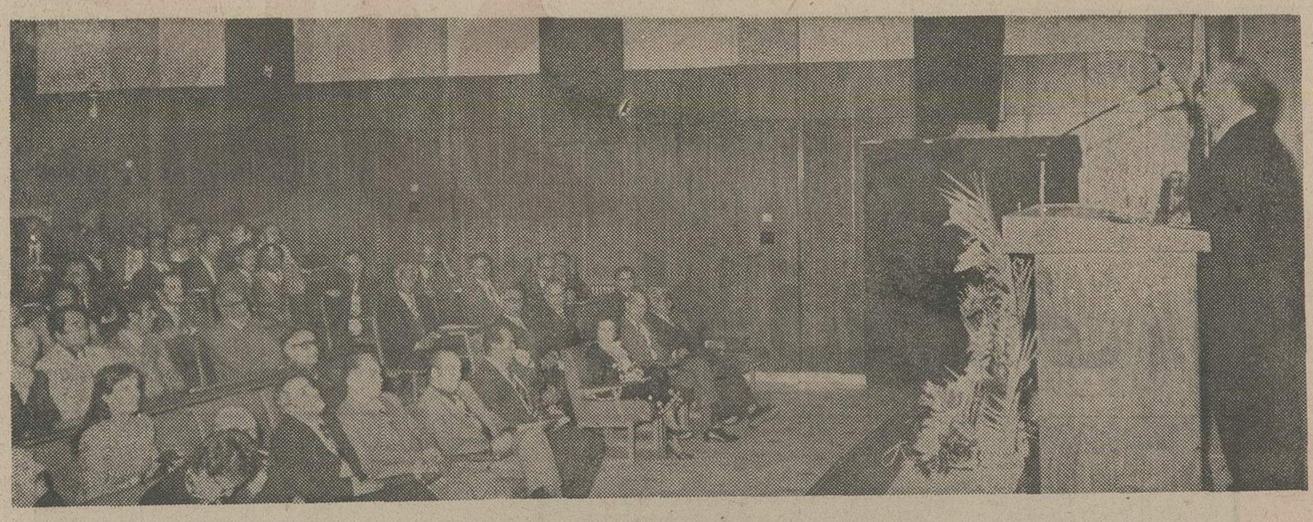

آقای عزیزاله قوامی درحال سخنرانی

در گردهمائی بزرگ نمایندگان مردم و مسئولان سازمانهای اداری فارس که با شرکت نمایندگان فارس‌در مجلس‌شورای ملی و نمایندگان انجمن های دموکراتیک و مدیران کل ، فرمانداران و روسای سازمانهای اداری فارس در سالن دبیرستان عشایری شیراز تشکیل شد پس از گزارش مدیران کل چندسازمان اداری، در مورد کارهای‌انجام شده و اقدامات در دست انجام ونیز بیان نارسائیهای موجود، چند تن از نمایندگان مجلس شورایملی و نمایندگان انجمن های دموکراتیک بشرح نیازمندیها وذکراولویت‌های‌عمرانی‌پرداختند.

آقای عزیزاله قوامی نماینده مردم شیراز در مجلس شورایملی یکی از کسانی بود که نیازمندی های شهرستان شیراز را برشمرد وبرای رفع نیازها و کمبودها بامنطق و استدلال ارائه طریق کرد.

آقای عزیزاله قوامی در خلال سخنان خود گفت : من هم مثل همه شما سخنان آقای بهمن‌بیگی مدیر کل آموزش عشایر کشورو آقای پورپرویز مدیرکل آموزش وپرورش فارس‌راشنیدم، مقایسه آماری افزایش دانش‌آموزان در شهرستان‌شیرازکه‌براساس صدور فرمان تحصیل و تغذیه رایگان صورت گرفته است و شرح پیشرفتهای‌چشمگیر دانش‌آموزان عشایری که ۹۷درصد قبولشدگان یک دبیرستان بدانشگاه‌های کشور راه یافته‌اند برای من‌هم مانند هر ایرانی غیرتمندی‌غرور آمیز بود و همچنانکه هر ایرانی میهن دوستی باتمامی وجود رهبری داهیانه شاهنشاه آریامهر را سپاس می‌گوید، من نیزامروز بگونه‌ای در برابر همه این‌مواهب ابراز سپاس میکنم .

آقای عزیزاله قوامی گفت : از آنجا که مدیران کل آموزش وپرورش و آموزش عشایردر بیانات خودبه‌کمبود محل‌جهت آموزش دانش آموزان اشاره کـرد گـفـت در اینـجـا اعلام میکنم که تعداد ۵ هزار متر زمین در امتداد بولوار جام جم بارزش ۵ میلیون تومان به انضمام سی میلیون ریال برای احداث ۵ باب دبستان و ۲۰ میلیون ریال دیگر برای احداث یک دبیرستان در مرودشت به ادار کل آموزش و پرورش‌تقدیم خواهم کرد تا بدینگونه دین‌خود را نسبت به کشور ادا کرده باشم. حاضران در جلسه با احساسات شورانگیزی نسبت به شاهنشاه آریامهر، اقدام بزرگ آقای عزیزاله قوامی را موردتقدیر و تشویق قرار دادند.

آقای عزیزاله قوامی که‌سالیان دراز در مقام شهرداری شیراز خدمات ذیقیمتی‌نسبت‌به شیرازیان انجام داد ، درگذشته نیز تعداد ۹هزار متر مربع زمین بمنظور ایجاد آموزشگاه حرفه‌ای و ۱۲ هزار مترزمین دانشسرای‌عشایری را واگذار کرده و یک مدرسه نیز در حوالی شیراز احداث نموده است .

فامیل قوامی درگذشته‌های دورو نزدیک‌همیشه منشاء خدمات پرارزشی بوده‌اند که هرگز و هیچگاه خاطره این خدمات از خاطر مردم شیراز و سایرنقاط نخواهد رفت.

آقای عزیزاله قوامی که بارها‌و بارها پاداش نیکی و نیکوکاری خود را بوسیله عاطفه ومحبت مردم دریافت کرده است با این اقدام بزرگ یک بار دیگرمحبت مردم شیراز را جلب کرد.

اسامی قبولشدگان امتحان استخدامی ۱۵ر۱۲ر۵۴ دیوان محاسبات بترتیب تقدم

ردیف	نام و نام‌خانوادگی	شغل مورد تقاضا	محل خدمت	ترتیب
۱	کرامت‌اله چنگیزی	کمك ممیز حساب	تهران	اصلی
۲	حیدرعلی جوادی‌نمین	کمك ممیز حساب	تهران	اصلی
۳	عباس منوچهری‌نیا	کمك ممیز حساب	تهران	ذخیره
٤	محمد شمس	کمك ممیز حساب	تهران	ذخیره
۵	احمد حجازی کوکمری	کمك ممیز حساب	تهران	اصلی
٦	نصراله ابراهیمی	کمك ممیز حساب	تهران	اصلی
۷	غلامرضا اسمعیل‌زاده آهندانی	کمك ممیز حساب	تهران	اصلی
۸	مسعود خیری	کمك ممیز حساب	تهران	اصلی
۹	محمدباقر ترقی‌شعار	کمك ممیز حساب	تهران	اصلی
۱۰	حشمت‌اله خوانساری	کمك ممیز حساب	تهران	اصلی
۱۱	بیژن شجاعی کجوری	کمك ممیز حساب	تهران	اصلی
۱۲	سیدحسن کاظمی	کمك ممیز حساب	تهران	اصلی
۱۳	نادعلی یحیی‌زاده جلودار	کمك ممیز حساب	تهران	اصلی
۱٤	بیوك مردانی	کمك ممیز حساب	تهران	ذخیره
۱۵	نعمت‌اله دشتاخادمی	کمك ممیز حساب	تهران	ذخیره
۱٦	فضل‌اله رجبی فشندی	کمك ممیز حساب	تهران	ذخیره
۱۷	ناصر جباری	کمك ممیز حساب	تهران	ذخیره
۱۸	رضاهاشمی	کمك ممیز حساب	تهران	ذخیره
۱۹	سید مقصود خضری	کمك ممیز حساب	تهران	ذخیره
۲۰	محمد امام‌پور بوسجین	کمك ممیز حساب	تهران	ذخیره
۲۱	محمد طاهر کاظمیان	کمك ممیز حساب	تهران	ذخیره
۲۲	اکبر فنائیان	کمك ممیز حساب	تهران	ذخیره
۲۳	محمد جابری	کمك ممیز حساب	تهران	ذخیره
۲٤	محسن احمدی بیدهندی	کمك ممیز حساب	تهران	ذخیره
۲۵	اسماعیل بازوکی	کمك ممیز حساب	تهران	ذخیره
۱	شعبان تمدن نهاد	حسابدار ۱	تهران	اصلی
۲	محسن فرزین‌مقام	حسابدار ۱	تهران	اصلی
۳	محمدرضا همدانی	حسابدار ۱	تهران	اصلی
٤	علی‌اکبر محمودی مقدم	حسابدار ۱	تهران	ذخیره
۵	کاظم مهری	حسابدار ۱	تهران	ذخیره
٦	همایون ناظری	حسابدار ۱	تهران	ذخیره
۱	علی‌اصغر ضیغمی	کمك ممیز حساب	شیراز	اصلی
۲	یدالله حدادی سی‌سخت	کمك ممیز حساب	شیراز	اصلی
۳	محمود مجزون	کمك ممیز حساب	شیراز	ذخیره
٤	محمدجعفر ادب	کمك ممیز حساب	شیراز	ذخیره
۱	محمود طاهری قمی	کمك ممیز حساب	مشهد	اصلی
۲	محمد کریمیان شیرازی	کمك ممیز حساب	مشهد	ذخیره
۱	محمود پیران بیجارکناری	کمك ممیز حساب	رشت	اصلی
۲	طاهر صابری فرد	کمك ممیز حساب	رشت	ذخیره
۱	ابوالقاسم ابراهیم مزینانی	کمك ممیز حساب	بوشهر	اصلی
۲	نوش عباس درخانه	کمك ممیز حساب	بوشهر	ذخیره
۱	محمدجام آبادی شراهی	کمك ممیز حساب	اراك	اصلی
۲	سلطانعلی بندبنی	کمك ممیز حساب	اراك	ذخیره
۱	محمد حسین کفشدوز زاده	کمك ممیز حساب	اهواز	اصلی
۲	سیدعبداللطیف طباطبائیان	کمك ممیز حساب	اهواز	ذخیره
۱	محمد رشیدفر	کمك ممیز حساب	رضائیه	اصلی
۲	هادی زهتاب جاهدی	کمك ممیز حساب	رضائیه	ذخیره
۱	جعفر رسولی	کمك ممیز حساب	بندرعباس	اصلی
۱	سیدرضا خاکبان	متصدی‌امور دفتری	مشهد	اصلی
۲	مهدی نخعی‌پور	متصدی‌امور دفتری	مشهد	ذخیره
۱	حسین کلوشانی	متصدی‌امور دفتری	اصفهان	اصلی
۲	صدیقه اربابیان	متصدی‌امور دفتری	اصفهان	ذخیره
۱	احمد آذری	مسئول خدمات	تهران	اصلی
۱	محمود شکوری	کمك کارشناس‌اداری	تهران	اصلی
۲	منوچهر ظهوریان	کمك کارشناس‌اداری	تهران	اصلی
۳	ناصر حاج باشی	کمك کارشناس‌اداری	تهران	ذخیره
٤	محسن صفری	کمك کارشناس‌اداری	تهران	ذخیره
۱	مینو آخوندزاده	منشی	تهران	اصلی
۲	افتخارالسادات دورافسران	منشی	تهران	اصلی
۳	شهره موسسی	منشی	تهران	اصلی
٤	سکینه نوری	منشی	تهران	ذخیره

این عده میبایست جهت گذراندن امتحان‌عملی‌صبح روز دوشنبه ۲۵ر۱۲ر۵٤ ساعت۹ صبح به‌سازمان امور اداری واستخدامی کشورنزد آقای صائبی‌مراجعه‌نمایند.
قبولشدگان نهائی صبح روز سه‌شنبه ۲۶ر۱۲ر۵٤جهت مصاحبه به دیوان محاسبات مراجعه نمایند.

۱	محمد طریقتی بزرگی	پیشخدمت	تهران	اصلی
۲	مصطفی نصیری	پیشخدمت	تهران	اصلی
۳	سید مهدی برقعی	پیشخدمت	تهران	ذخیره
٤	احمد جعفرنیا	پیشخدمت	تهران	ذخیره

افراد فوق‌الذکر اعم از اصلی‌وذخیره می‌بایست جهت انجام مصاحبه صبح روز سه‌شنبه‌ساعت ۸ونیم به‌دیوان محاسبات مراجعه نمایند.

اطلاعیه اداره راهنمائی ورانندگی تهران

چون برگزاری آئین‌ملی پنجاهمین سال‌شاهنشاهی پهلوی روز ۵شنبه مورخه۲۸ر۱۲ر۱۳۵٤ تمرین میشودوازطرفی روز مذکور مصادف با پنجشنبه آخر سال و میلاد حضرت‌رسول (ص) و ولادت حضرت امام جعفر صادق (ع) میباشد وعده‌ای ازاهالی‌محترم پایتخت‌بمنظورحفظ‌شعائر مذهبی به زیارتگاه های حومه‌تهران‌خواهندرفت‌درنتیجه عبور و مرور وسائط نقلیه موتوری ورفت و آمد مردم افزایش خواهد یافت. لذا بمنظور حفظ انتظامات‌و جلوگیری ازتصادفات وسائط نقلیه‌وتسهیل‌عبورومرور ، مقررات زیر در روز مذکور بموقع اجرا گذارده میشود و انتظار داردکه‌اهالی‌ورانندگان محترم‌دراجرای‌آن‌باماموربن‌راهنمائی‌همکاری‌وتشریك مساعی فرمایند .

۱ـ خیابان امیریه- حدفاصل تقاطع سپه تا میدان راه‌آهن از ساعت ٦ صبح تا ۱۰ و ۱۲ تا پایان برنامه بکلی مسدود و فقط اتوبوسهای حامل شرکت کنندگان در مراسم مجاز بعبور میباشند. پارک وسائط نقلیه نیز در ساعات فوق‌الذکر در محدوده مذکور ممنوع است.

۲ـ خیابان شاهپور- حد فاصل میدان حسن آبادالی تقاطع شوش از ساعت ٦ تا ۱۰ و ۱۲ تا پایان برنامه بکلی مسدود و فقط اتوبوسهای حامل شرکت کنندگان در مراسم مجاز بعبور میباشند. پارک وسائط نقلیه نیز در ساعات فوق‌الذکر در محدوده مذکور ممنوع است.

۳ـ خیابان سپه حد فاصل میادین بافشه و سپه از ساعت٦ تا ۱۰و ۱۲ تاپایان برنامه تمرین بکلی مسدود و پارک وسائط نقلیه درآن ممنوع میباشد.

٤ـ خیابان مولوی حد فاصل میدان گمرک و میدان خیام از ساعت ٦ تـا ۱۰و ۱۲ تا پایان برنامه تمرین بکلی مسدود وفقط اتوبوسهای حامل شرکت کنندگان در مراسم مجاز بعبور میباشند. پارک وسائط نقلیه نیز در ساعات فوق‌الذکر در محدوده مذکور ممنوع است.

۵ـ خیابان شوش حدفاصل میدان بهداری‌راه‌آهن و میدان‌شوش از ساعات ٦ تـا ۱۰و ۱۲ تا پایان برنامه تمرین بکلی مسدود وفقط اتوبوسهای حامل شرکت کنندگان در مراسم مجاز بعبور میباشند. پارک وسائط نقلیه نیز در ساعات فوق‌الذکر در محدوده مذکور ممنوع است.

٦ـ خیابان خانی‌آباد حدفاصل مولوی تا تقاطع شوش از ساعات ٦ تـا ۱۰و ۱۲ تا پایان برنامه تمرین بکلی مسدود وفقط اتوبوسهای حامل شرکت کنندگان در مراسم مجاز بعبور میباشند. پارک وسائط نقلیه نیز در ساعات فوق‌الذکر در محدوده مذکور ممنوع است.

۷ـ خیابان آرامگاه‌حدفاصل چهارراه‌خانی‌آباد و چهار راه آرامگاه از ساعت ٦ تا پایان برنامه تمرین بکلی مسدود و فقط اتوبوسهای حامل شرکت کنندگان در مراسم مجاز بعبور میباشند. پارک وسائط نقلیه نیز در ساعات فوق‌الذکر در محدوده مذکور ممنوع است.

۸ـ خیابان و جاده قم حدفاصل میدان‌شهر ری الی سه راه‌پالایشگاه از ساعت ٦ تا پایان برنامه بکلی مسدود و از پایان برنامه تمرین تا ساعت ۲۰ خیابان قم حدفاصل میدان شهر ری الی مرکز گردان ژاندارمری از شرق بغرب و ادامه آن تا چهارراه آرامگاه از شمال بجنوب یکطرفه وپارک وسائط نقلیه در ساعات فوق‌الذکر ممنوع میباشد.

۹ـ خیابان قم از سه راه پمپ بنزین تاچهارراه آرامگاه ازپایان برنامه تمرین تاساعت ۲۰ از جنوب بشمال واز چهارراه آرامگاه‌تا سه‌راه بیمارستان رضا شاه کبیر از شرق بغرب یکطرفه میباشد.

۱۰ـ جاده‌های آرامگاه و سپهبد رزم‌آرا از پایان برنامه تمرین تا ساعت ۲۰ دوطرفه میباشد.

۱۱ـ اتوبوسهای شرکتهای مسافربری که در روز پنجشنبه مورخه ۲۸ر۱۲ر۵٤ از تهران قصد عزیمت بقم و سایر شهرستانهای جنوبی کشور را دارند پس از پایان برنامه تمرین تا ساعت ۲۰مجاز بعبور از جاده سپهبد رزم‌آرا نمیباشند و منحصراً باید از جاده آرامگاه رفت و آمد نمایند.

۱۲ـ عبور و مرور کلیه تانکرهای نفتکش حامل مواد سوختی از ساعت ٦ تا پایان برنامه تمرین در مسیر و محورهای فوق‌الذکر بکلی ممنوع وپس از پایان برنامه تمرین تاساعت ـ ۲۱ روز یادشده در محور جاده‌های بهشت‌زهرا و آرامگاه سپهبد رزم‌آرا بکلی‌ممنوع میباشد.

۱۳ـ عبورو مرور وانت ـ موتورسیکت، موتورهای سه چرخ، دوچرخه‌پائی، وسائط نقلیه کندرو و چهار پایان از ساعت ٦تا پایان برنامه در محور ومسیرهای فوق‌الذکر بکلی ممنوع وپس‌از پایان برنامه تمرین تاساعت ۲۱ روز فوق‌الذکر در جاده‌های بهشت زهرا، آرامگاه، سپهبدرزم‌آرا و امامزاده حسن ممنوع‌میباشد .

۱٤ـ حرکت کامیون ووسائط‌نقلیه سنگین از ساعت ۱۰تاپایان برنامه تمرین از محور جاده‌های مخصوص کرج، شاه‌پسند، خراسان. ساوه، قم وورامین برای ورود به تهران و خروج از تهران ممنوع است و پس از پایان برنامه تمرین تاساعت ۲۱ روز مذکور ازسه‌راه ساوه در جاده قم بسمت تهران ممنوع میباشد لذا اتومبیلهائیکه پس از پایان تمرین از قم قصد عزیمت به تهران را دارند باید از جاده ساوه استفاده نمایند و فقط اتومبیلهائیکه از بهشت زهرا به تهران مراجعت مینمایند مجاز باستفاده از جاده مذکور میباشند پلیس‌راه ژاندارمری در مورد جلوگیری از حرکت کامیونها ووسائط نقلیه سنگین بسمت تهران وروسای مناطق راهنمائی در مورد جلوگیری از خروج آنها از گاراژها وبنگاههای باربری اقدامات لازم بعمل خواهند آورد.

۱۵ـ خروج کلیه وسائط نقلیه سنگین از گاراژها وموسسات باربری به قصد عزیمت بشهرستانها از ساعت ٦تا۲۱ روز ۲۸ر۱۲ر۵٤ ممنوع میباشد .

۱٦ـ خیابان نهر فیروزآباد حدفاصل پل‌امامزاده معصوم الی میدان حق‌شناس از پایان برنامه تمرین الی ۲۰ روز ۲۸ر۱۲ر۵٤ از شمال بجنوب یکطرفه میباشد.

۱۷ـ توقف کلیه وسائط نقلیه در طرفین جاده‌های بهشت‌زهرا، آرامگاه، سپهبد رزم‌آرا و امامزاده حسن از پایان برنامه تمرین‌تا ساعت ۲ ممنوع خواهد بود باستثنای موارد ضروری که در منتهی‌الیه سمت راست جاده با نصب علائم ایمنی بلامانع میباشد. ۱۸ـ عبور ومرور وسائط نقلیه در جاده امامزاده حسن از ساعت ۱٤ تاساعت ۲۰ روز ۲۸ر۱۲ر۵٤ ممنوع میباشد.

۱۹ـ عابرین پیاده مجاز بعبور از وسط خیابان و جاده ها نخواهند بود.

۲۰ـ حداکثر سرعت وسائط نقلیه در جاده‌های مزبور۵۰ کیلومتر در ساعت خواهد بود.

۲۱ـ پارک وسائط نقلیه از ساعت ٦ تا۱۰ و از ۱۲ تاپایان برنامه تمرین روز ۲۸ر۱۲ر۵٤ در میدان راه‌آهن ممنوع خواهدبود.

۲۲ـ خیابان قوام‌السلطنه حدفاصل خیابانهای نادری و سپه از ساعت ٦روز ۲۸ر۱۲ر۵٤ تا تخلیه کامل پارکینگها از غرب‌بشرق ۹ تا تخلیه کامل پارکینگ‌ها در تقاطع فروغی از جنوب بشمال یکطرفه و از تقاطع فروغی تاسپه کماکان از شمال بجنوب‌یکطرفه میباشد.

۲۳ـ خیابان فروغی حدفاصل خیابانهای قوام‌السلطنه‌و فردوسی از ساعت ٦ روز ۲۸ر۱۲ر٤ تا تخلیه کامل پارکینگها از غرب‌بشرق یکطرفه میباشد.

۲٤ـ خیابان پرفسور رولن حدفاصل خیابانهای قوام‌السلطنه و مال متحد از ساعت ٦ تا۹ روز ۲۸ر۱۲ر۵٤ از شرق بغرب و از ساعت ۹ تاتخلیه کامل پارکینگها از غرب بشرق یکطرفه میباشد.

۲۵ـ گردش بچپ وسائط نقلیه مدعوین و شرکت کنندگان از باند شرقی خیابان ملل متحد برای ورود بخیابان فروغی در روز ۲۸ر۱۲ر۵٤ ممنوع میباشد.

۲٦ـ کوچه‌های میهن‌تور و مباشرت حدفاصل خیابانهای فروغی و سوم اسفند از ساعت ٦ تا تخلیه کامل پارکینگ‌ها در روز۲۸ر۱۲ر۵٤ از جنوب بشمال یکطرفه میباشد.

۲۷ـ پارک وسائط نقلیه در خیابان قوام‌السلطنه (حدفاصل‌سوم اسفند الی‌سپه) و خیابان ملل متحد و کوچه‌های میهن‌تور و مباشرت و ارتش از ساعت ٦ تا تخلیه کامل پارکینگ‌ها در روز ۲۸ر۱۲ر۵٤ ممنوع است.

۲۸ـ پارک وسائط نقلیه از ساعت ٦ تاپایان برنامه تمرین‌در روز ۲۸ر۱۲ر۵٤ در پارکینگ میدان سپه ممنوع میباشد.

اداره راهنمائی و رانندگی تهران

وزارت بازرگانی
شرکت سهامی فرش ایران
قابل توجه خریداران‌فرش
این شرکت بیش از ۵۰۰۰ قطعه‌قالی و قالیچه که بااستفاده از بهترین مواد اولیه قالیبافی‌و رنگهای ثابت درشعب‌مختلف شرکت تولید شده‌است‌وقیمت هر متر مربع تعداد قابل توجهی از آنها کمتر از ۱۰٫۰۰۰ ریال میباشد جهت ارائه به عموم خریداران با توجه بـه تسهیلات زیر در فروشگاه و نمایشگاه مرکزی خود عرضه میدارد.
۱ـ تخفیفهای تصاعدی به خریداران عمده فرش
۲ـ ده‌درصد تخفیف به‌کارکنان‌دولت تا مبلغ دویست هزار ریال خریددرسال
۳ـ فروش اقساطی‌به‌کارکنان دولت از طریق بانك بیمه ایران شعبه شرکت فرش .
ضمنا به اطلاع میرساند که بمنظور رفاه مشتریان محترم فروشگاه‌مرکزی شرکت واقع در خیابان فردوسی‌شماره ۱٦۰ همه روزه‌وایام تعطیل تا پایان سال جاری از ساعت ۸صبح تا۸ بعداز ظهر دائر میباشد .
م‌الف۲٦۹۰۵

آگهی دعوت مجمع عمومی فوق‌العاده شرکت قند نقش جهان (سهامی‌عام)
از عموم صاحبان سهام شرکت تقاضامیشود برای‌شرکت در جلسه مجمع عمومی فوق‌العاده در ساعت سه بعد ازظهر روز یکشنبه ۱۵ فروردین ماه ۱۳۵۵ خود ویانماینده تام‌الاختیار ایشان در محل بانک توسعه صنعتی و معدنی ایران واقع در تهران خیابان شیراز ـ شماره ۱۳۳ حضور بهمرسانند.
دستور جلسه بشرح زیر میباشد:
۱ـ تصویب افزایش سرمایه شرکت به میزان چهل و هشت میلیون ریال تمام وسلب حق تقدم سهامداران فعلی‌نسبت به‌خرید سهام جدید وواگذاری آن به سازمان و شرکت سرمایه‌گزاری ملی ایران ونیز فروش ۷۰ درصد سهام‌جدید به‌سازمان در مقابل اوراق قرضه گسترش مالکیت واحدهای تولیدی.
۲ـ تصویب پیشنهادات هیئت مدیره در مورد هرگونه مسائل جاری شرکت که قابل طرح در مجمع‌عمومی فوق‌العاده باشد.
هیئت مدیره شرکت‌قندنقش جهان(سهامی‌عام)

۷ گنج
قرعه‌کشی
پس‌فردا
اطلاعات
نشریه ایرانیان مقیم خارج از کشور
ایرانیان مقیم خارج از کشور از طریق اطلاعات هوائی درجریان اخبارورویدادهای کشورمان ایران قرار میگیرند و مشتاقانه این نشریه پرخبر و پرمطلب را مطالعه میکنند

پاسخ مقامات مسئول به خوانندگان اطلاعات

آموزش وپرورش

۱- در پاسخ مطلبی که در شماره مورخ ۲۱ر۱۱ر۵٤آن روزنامه تحت عنوان « نامه من ابراهیم دیلمقانیان هستم» درج گردیده است باطلاع میرساند:

دادنامه صادره از سازمان امور اداری واستخدامی کشور طی نامه شماره ۱ر۱٤٤۵۷- ۱۰ر۱۰ر۵٤ بنشانی آقای ابراهیم دیلمقانی ۲۰ ک رئیس بازنشسته دبیرستان دخترزضا زاده شفق ارسال گردیده است.

۲- در پاسخ مطلبی که در شماره ۱۳ر۱۲ر۵٤ آنروزنامه تحت عنوان «نامه من پرویز فرامرزی هستم» درج گردیده است باطلاع میرساند :

شهریه خدمت جنبی بانظر اولیاء دانش آموزان و انجمن همدری خانه و مدرسه تعیین میگردد واستفاده ازآن برای کسانی که نخواهند اجباری نیست.

۳- در پاسخ مطلبی که در شماره مورخ ۱۲ر۱۲ر۵٤ آن روزنامه تحت عنوان «نامه من بلقیس ساوجی هستم» درج گردیده است باطلاع میرساند:

نامبرده در تاریخ بیست و پنجم آبانماه ٤۹ قبل ازاجرای مرحله دوم قانون استخدام کشوری برای معلمان ،با گروه موقت ۵ پایه ۱۵ بازنشسته شده و بدیهی است نامبرده‌هنگام اجرای مرحله دوم (۱ر۱۰ر۵۰) شاغل خدمت نبوده است تا مشمول اجرای مرحله دوم گردد. ضمنا احکام تغییر ضرایب حقوقی بانو بلقیس ساوجی بشرح زیر:

۲۰ در صد باستناد بندالف تبصره قانون متمم بودجه‌سال ۵۲و ۲۵ درصد به استناد بندالف تبصره ۵۱ قانون بودجه‌سال ۵۳ ویک ششم باستناد بند ج تبصره قانون بودجه اصلاحی ۵۳ وبودجه سال ۵٤ کل کشور صادر و پرداخت گردیده است .

★ در پاسخ مطلبی که در شماره مورخ ٦ر۱۲ر۵٤ آن روزنامه تحت عنوان « سر اداره دل آموزش و پرورش کرمانشاهان کلاه رفته است » درج گردیده به اطلاع میرساند :

خریداراضی مجتمع آموزشی کرمانشاه در سال ۵۳ با توجه به افزایش سرسام آور قیمت هاو به علت عدم دسترسی به اراضی مناسب و وسیع و ارزان قیمت در داخل شهر به منظور جذب اعتبار خرید زمین برای ایجاد مجتمع بزرگ آموزشی در جهت تامین رفاه حال دانش آموزان کرمانشاه انجام شده و این امربراساس برآورد کارشناس رسمی دادگستری کرمانشاهان‌و تحت نظارت مستقیم کمیسیون خرید شورای آموزش‌و‌پرورش منطقه‌ای و مجوز و تائید تلگرافی دفتر تهیه و اجرای طرح های وزارت آموزش و پرورش و طبق ماده ۷۱ قانون محاسبات عمومی و از طریق شرکت مناقصه با رعایت کلیه تشریفات قانونی با حداقل نرخ ممکنه‌روز (متر مربعی ۹۹۰ ریال)خریداری شده است وباوجودی که در سال جاری قیمت ها پائین آمده اکنون نیزباتائید کارشناسان مربوطه زمین مورد اشاره متر مربعی۲۷۰۰ ریال قیمت دارد .همچنین زمین مورد نظر قبل ازسال ۵۳ جزو محدوده شهر محسوب شده و سند قطعی‌نیز بنام آموزش و پرورش کرمانشاهان پس از طی‌تشریفات قانونی و مراحل آن صادر شده است . در موردپرداخت حق‌الزحمه عوامل اجرائی برنامه تغذیه‌دانش آموزان‌و هزینه بسته بندی مواد غذائی ، این امر نیز طبق‌دستور مقامات مسئول صورت گرفته و صورت جلسه مورخ ٤ر۲ر۵٤ کمیته تغذیه استان و موافقت مدیر عامل‌سازمان تعاون شهر و روستا صورت گرفته ووجوه پرداختی‌از این بابت به تمام عوامل اجرائی درشهرها و بخش های تابعه استان صورت گرفته و با این ترتیب مبلغ ۳۸۵ر۲٦۷ر٤ ریال سهم شهرستان‌ها و بخش ها بوده که از طریق بانک ملی حواله گردیده است .

آب وبرق خوزستان

در صفحه ۱۵ شماره ۲۵ر۱۱ر۵٤ آن روزنامه مقاله‌ای تحت عنوان « فسادی دیگر از نوع ا-ب-» درج گردیده است که ضمن اشاره به سقوط دکلهای خطانتقال نیروی اندیمشک ، اهواز قطع برق قسمتی از خوزستان معلول مسامحه کاری قلمداد شده است . خواهشمند است دستور فرمایند مراتب ذیل را بمنظور آگاهی‌اذهان عمومی در پاسخ مقاله فوق‌الذکر در آن روزنامه درج فرمایند .

خط انتقال نیروی مورد بحث از سال ۱۳٤۲ مورد بهره‌برداری قرار گرفته و این نخستین بار نیست که مورد حمله سیل یا طوفان واقع شده ، بلکه طی ۱۳سال همواره در معرض طوفان های شدید و هجوم سیل‌قرار گرفته و پایه های فولادی آن که طی سنوات گذشته‌چند ماه در سال کاملا در داخل سیلاب ها قرار داشته‌اندبه خوبی پایداری نموده و حتی در جریان طوفان شدید اخیربی های بتونی دکل ها سالم و بدون عیب‌مانده‌اند و سقوط دکل ها به علت شکستن قطعات فولادی ناشی از تند باد بی‌سابقه حادث گردیده است .

این رویداد در کشور های پیشرفته صنعتی مانند ایالات متحده آمریکا و کشور های اروپائی نادر نمی باشد و حوادث مشابه به کرات در این کشورها هم‌پیش آمد کرده و با وجود شبکه های وسیع و بهم پیوسته باز هم اختلالاتی در تامین برق پیش آمده و منجر بقطع جریان برق منطقه و یا مناطقی از کشور های مذکور شده اشت .

در برق خوزستان نیز در آینده ، با بهره برداری از نیروگاه سد رضا شاه کبیر و نیروگاه های حرارتی‌و همچنین سیستم شبکه بهم پیوسته که اکثرا در دست ساختمان است ، احتمال قطع برق بحداقل ممکنه خواهد رسید . معهذا بهیچوجه احتمال قطع برق براثرحوادثات قهریه بکلی از بین نخواهد رفت .

سیستم
گازر
آشپزخانه زیباتراز اطاق پذیرائی

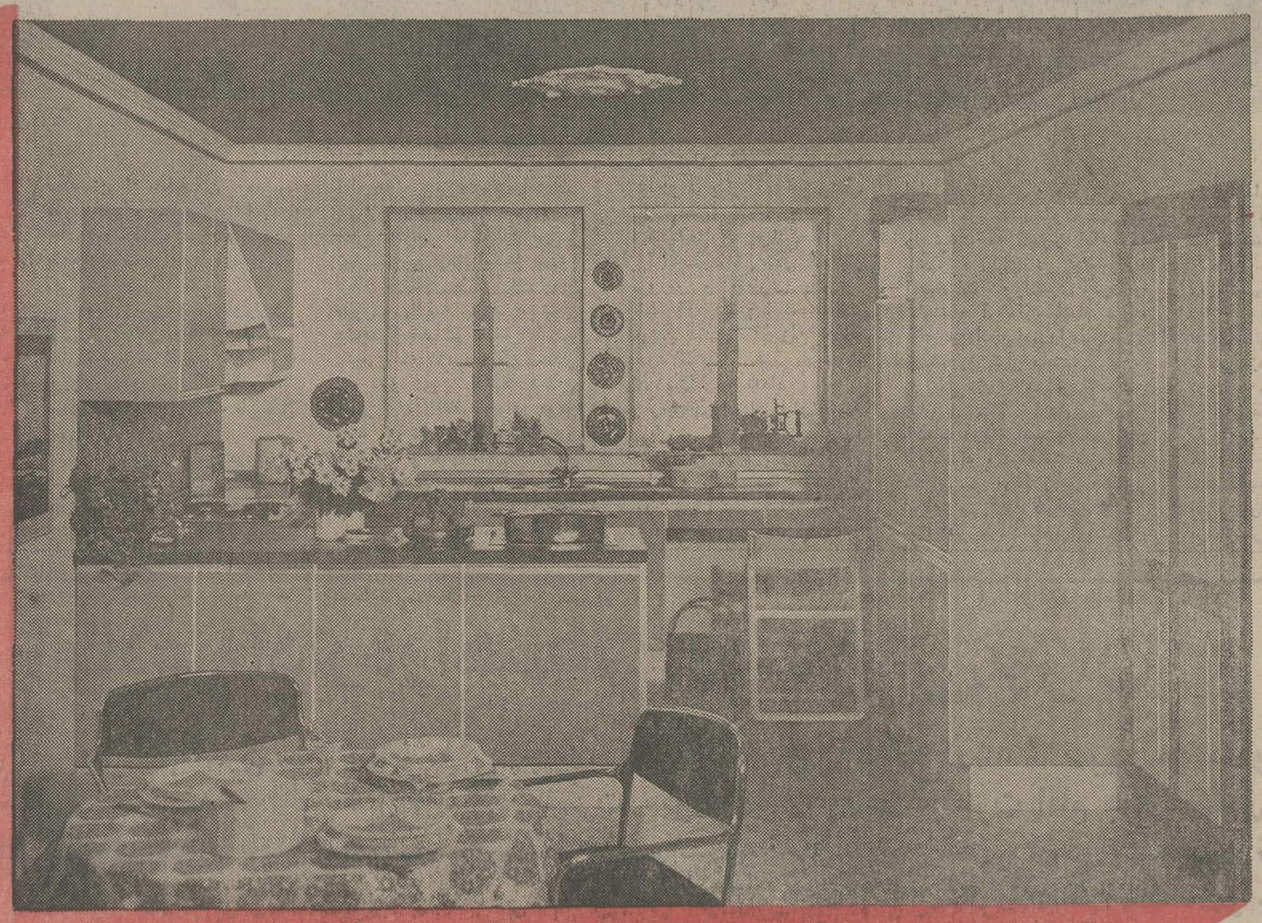

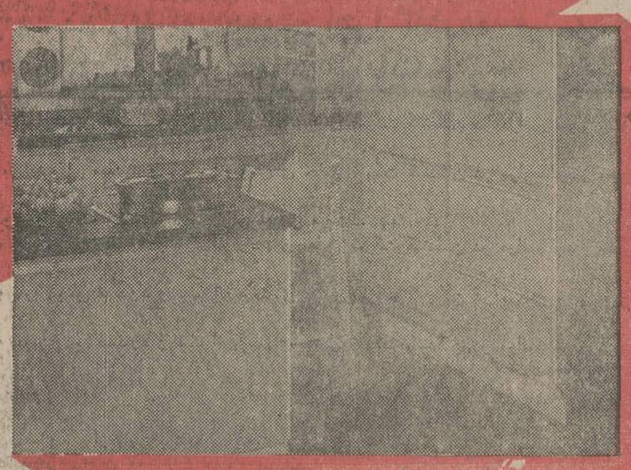

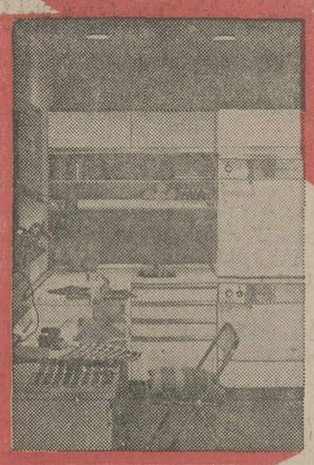

با سیستم
گازر
به آرزوهائی‌که دارید تحقق بخشید و خانه خود را مدرن و زیبا نمائید
هیچ مهم نیست که آشپزخانه شما بزرگ یا کوچک با زوایای زیاد باشد
کارشناسان و طراحان آشپزخانه‌های‌پیش ساخته گازرآلنو تمام مسائل
و مشکلات فردی شما را در محیط آشپزخانه حل مینمایند و با یک سیستم
گازر بشما امکان میدهند که یک آشپزخانه زیباو کاملا بهداشتی‌داشته باشید

سیستم گازر - آلنو
آشپزخانه‌های زیبا و کاملا بهداشتی

نمایشگاه : خیابان پهلوی مقابل پارک ساعی - تلفن ۶۸۳۱۲۸
نمایشگاه : خیابان سپه مقابل فروشگاه مرکزی ارتش تلفن ۶۴۷۸۸۸
گارخانجات صنایع چوب گازر - تلفن ۶۶۴۵۵۵

GAZOR
WOODEN CABINETS
Kitchen System ALNO ®

PISHRO 8

از صبح چهارشنبه ۲۷ اسفند
گروه سینماهای:
سهیلا-پلازا-مرادی
قویترین فیلم نوروز ۱۳۵۵ خودرا تقدیم به‌کسانی میکنند که‌ازیک‌فیلم خوب هیجان وحادثه‌میطلبند

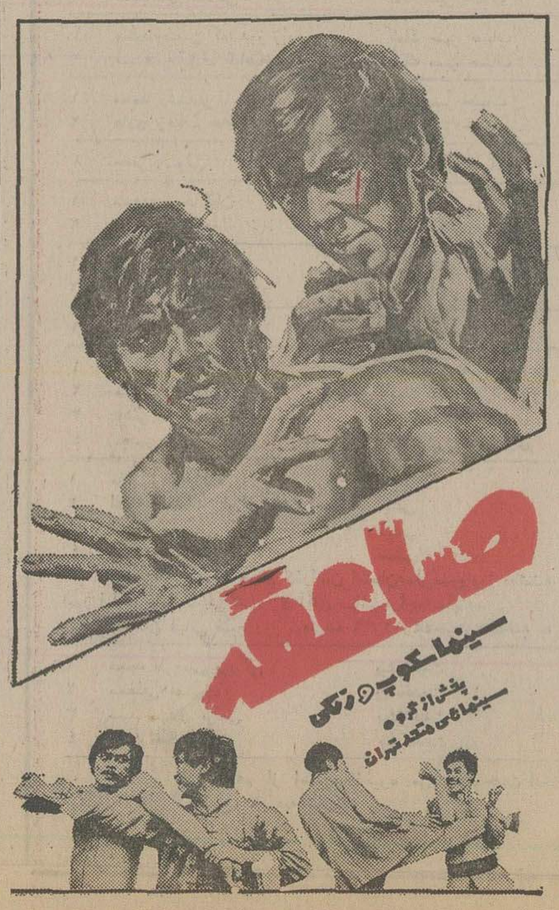

۷ گنج
قرصه کتی
پس فردا

اطلاعات
نشریه ایرانیان مقیم خارج از کشور
ایرانیان مقیم خارج از کشور از طریق اطلاعات هوائی‌درجریان اخبارورویدادهای کشورمان ایران قرار میگیرند و مشتاقانه این نشریه پرخبر و پرمطلب را مطالعه میکنند

صاحبان صنایع وبازرگانان کشور
الاخاء
تنها مجله عربی زبان ایران
ازگروه نشریات موسسه اطلاعات
باداشتن نمایندگی در ۱۲ کشور عرب،
روزهای شنبه منتشر میشود

دکتر امیر علی شیبانی مدیر عامل شرکت‌ملی ذوب‌آهن‌ایران :

ذوب آهن ۱٫۵ میلیون تن فولاد تولید کرده است

ذخائر زمین شناسی زغال سنگ ایران متجاوز از ۶ میلیارد تن برآورد شد

حدود ده هزار نفر در فعالیت های ساختمانی و تجهیز معادن کار میکنند

آقای اکبرزاد استاندار اصفهان متن پیام‌شاهنشاه آریامهر رابمناسبت روز ذوب‌آهن قرائت میکند.

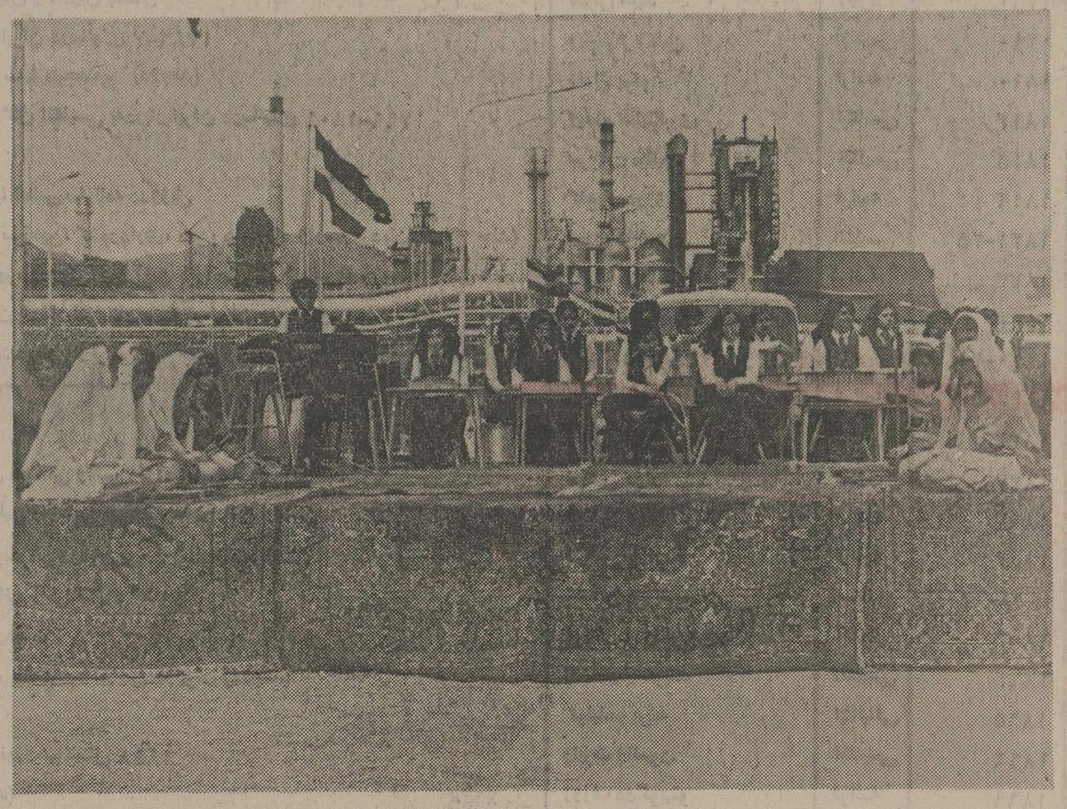

در مراسم سالروز ذوب‌آهن، دختران و پسران خردسال ، فرزندان کارکنان ذوب‌آهن‌آریامهر بااجرای چند برنامه، عظمت ذوب آهن را باهنر آراستند و حاضرین را سرگرم کردند.

مراسم روز بیست و سوم اسفند ، روزذوب آهن‌باعظمت کم سابقه‌ای روز شنبه درمحل کارخانه ذوب آهن آریامهر انجام گرفت .

در این مراسم آقای زاد استاندار اصفهان پیام‌شاهنشاه آریامهر را قرائت کرد و سپس متن نطق دکتر امیر علی‌شیبانی مدیر عامل شرکت ملی ذوب آهن ایران بشرح زیر قرائت شد :

هشتمین پیام اعلیحضرت همایون شاهنشاه آریامهرخطاب به ملت ایران بمناسبت روز تاریخی ۲۳ اسفند روز ذوب آهن ایران یک بار دیگر خدمتگزاران این صنعت بزرگ را قرین افتخروموباهات نموده است .

جان نثاران شاهنشاه که توفیق خدمت در صنعت مادر را یافته‌اند باقدم مراتب‌سپاس بیکران نسبت به شهریار خود بار دیگر عهد و میثاق می‌کنند که جانبازی‌وفداکاری درراه‌اجرای منویات رهبرخردمند ملت‌ایران است تجدید مینمایند .

از روز تاریخی ۲۳ اسفند که شاهنشاه‌پیشهاوی گرامی ایران با نزول اجلال به ذوب آهن‌آریامهراجازه بهره‌برداری از این مجتمع عظیم صنعتی‌را صادر فرمودند دیر بازی نمی گذرد در همین مدت کوتاه کارکنان ذوب آهن آریامهر با الهام از نیات رهبر خودموفق شدند چرخ های عظیم صنعت مادر رابه بهترین وجهی به گردش در آورده و در عصر رستاخیز افتخار دیگری بر افتخارات گذشته باشکوه ایران بیافزایند .

برای کارکنان ذوب آهن ایران مایه سرافرازی است که در سال گذشته از ذوب آهن آریامهر در حالیکه هنوز در مرحله نوپائی میباشد در حد ظرفیت تولیدی طراحی شده بهره‌برداری‌نموده وابن‌موفقیت در نتیجه کارآئی و مجاهدت صد ها متخصص ـ هزاران کارگر و تکنسین و معدنکاو امکان پذیر بوده است .

تولید

درسالیکه‌به‌پایان آن نزدیک میشویم افتخار دارد اعلام‌نماید تولید در مجتمع عظیم ذوب آهن آریامهر از مرز ۲ میلیون تن چدن و ۱٫۵ میلیون تن فولاد مراتر رفته و تکنولوژی پیچیده و مشکل فولاد سازی هم اکنون بنیروی‌دک و مهارت ایرانی وباهکاری کارشناسان شوروی اداره میشود .

مراسم‌هشتمین سالگردانروز فرخنده که شاهنشاه ایران‌اولین سنگ بنای ذوب آهن آریامهر را بنیانگزاری فرموده‌اند سالی رابه‌آخر میرساند که‌محصولات این مجتمع عظیم علیرغم رقابت های فولاد خارجی‌که‌در نتیجه رکود بازار جهانی به قیمت های بسیار نازلی به کشورو ارد میشد از لحاظ کیفی و کمی‌نظم شایسته در بازار فولاد کشور ایجاد نموده و تولیدوفروش محصولات خود را نسبت به سال ماقبل افزایش نیز داده است .

ساختمان مرحله‌اول توسعه ذوب آهن آریامهر بمنظور رساندن ظرفیت تولید به ۱٫۹ میلیون تن در سال پیشرفت نموده و درحالیکه فعالیت‌های ساختمانی و مونتاژ ماشین ـ آلات در تعدادی از بخش ها در طی سال جاری درحد پیش بینی‌شده انجام نگردیده ولی آنچه که انجام گردیده است چشم گیر و قابل ملاحظه‌بوده و در سالی که در پیش می‌باشد عقب‌افتادگی آنها نیزجبران خواهد گردید .

معادن

هم اکنون درحالی که‌معادن متعدد درناحیه ذغال‌خزکرمان جهت تغذیه این مجتمع عظیم فولاد ذغال‌تولید مینمایدکارخانه عظیم ذغالشوئی زرند و هفت معدن جدید ذغال سنگ مراحل نهائی ساختمانی راگذرانیده‌و بسرعت برای بهره برداری در اولین مرحله توسعه آماده‌می گردند بطوری که سال آتی شاهد بهره برداری از واحد های تولیدی مزبور خواهیم بود .

بطوری که استحضاردارند حسب‌الامرمطاع مبارک‌ملوکانه امر اکتشافات ذغال سنگ در سرتاسر کشور و همچنین اکتشافات سنگ آهن در ناحیه مرکزی به این شرکت محول گردیده است و در پی گیری و اجرای این وظیفه خطیر خدمتگذاران این صنعت در بخش اکتشافات‌معادن درنتیجه فعالیت های مجدانه‌خود به‌تاج قابل تحسین و تمجدی دست یافته‌اند که لازم است در اینجا جهت اطلاع عموم معروض دارد .

نتایج کار ثمربخش سازمان های اکتشافی شرکت ملی‌ذوب آهن ایران اکنون بمرحله‌ای رسیده‌که‌حاکی از وجودذخائر بسیار غنی مواد اولیه جهت صنعت فولاد کشورمیباشد .

ذخائر زمین شناسی ذغال سنگ ایران‌متجاوز از ۶ میلیارد تن برآورده شده‌است که‌قریب به ۳٫۵ میلیارد تن آن ذغال سنگ ککشو بوده که مورد استفاده در صنایع‌فولاد سازی میباشد و از این مقدار بیش از ۵۰۰میلیون تن‌آن بصورت ذخائر تجارتی یعنی ذخائر قطعی و نهائی تعیین گردیده است و عملیات اکتشافی برای قطعی نمودن مقادیری‌ازذخایر زمین شناسی به صورت ذخائر تجارتی با برنامه‌ای منظم در دست اجرا میباشد

براساس این نتایج که حاکی از خودکفائی کشور از لحاظ این ماده اولیه مهم برای‌فولاد سازی است‌ساختمان و تجهیز معادن ذغال کرمان‌و صفحات البرز در دست‌طراحی و تجهیز و ساختمان میباشد .

سنگ‌آهن

همچنین مفتخر است به استحضار برساند که درمورد اکتشافات سنگ‌آهن‌ذخائرزمین شناسی اکتشاف شده درناحیه مرکزی ایران واقع در ناحیه بافق ساقند ازمرز هزارو ششصد میلیون تن فراتر رفته است‌که از این مقدار ذخیره تجاری و قطعی‌آن از ششصدمیلیون‌تن تجاوز مینماید . نتایج‌حاصله از عملیات اکتشافی‌دراین زمینه حاکی است که در اوائل سال آتی میزان ذخیره قطعی شده بحدود هشتصد میلیون تن خواهد رسیدو با ادامه‌عملیات اکتشافی امیدو اراست درآینده به ذخائر ناشناخته بیشتری دست یابیم . نتایج بدست‌آمده تا این تاریخ‌اساس طراحی‌های توسعه پایگاه‌سنگ‌آهن رابرای حصول به ظرفیت های حدود هشت میلیون‌تن تولید فولاد در سال در ذوب آهن‌آریامهر و همچنین تامین‌احتیاجات مصرف کنندگان‌و پولادسازان داخل کشور خواهد بود .

هم‌اکنون در حالیکه در کرمان‌و بافق نزدیک به سه هزار نفردر بخش تولید و استخراج‌ذغال سنگ و سنگ آهن مشغول‌بکار میباشند و حدود ده هزار نفر در فعالیتهای ساختمانی و تجهیز هفت معدن جدید ـ کارخانه ذغالشوئی ـ راه‌آهن و تامین‌آب و برق و امورشهر سازی‌مشغول کار میباشند و تنها در امر اکتشافات این نواحی تعدادافراد شاغل به ۲۶۶۰ نفر میرسد.

در صفحات شمالی کشوراز لوشان رشت‌تا صفحات مازندران وگرگان و شاهرود بهمین‌ترتیب تعداد ۳۹۳۵ نفر به امر تولید ذغالسنگ مشغول بوده و۳۰۱۸ نفر در عملیات ساختمانی و زیر بنائی مربوطه مشغول بکار بوده و ۳۲۷۳ نفر فقط مامور اجرای طرحهای اکتشافی ذغال سنگ دراین‌نواحی میباشند.

آنچه که بعرض رسید ثمره تلاشی است که از جان پرتوان دهها هزار معدنکاو و متخصص باروح فداکاری برای عظمت و تعالی شاهنشاهی ایران مایه‌و سرچشمه میگیرد. نیروی انسانی وماشینی که بصورت زنجیر از گران تا کران این آب و خاک در خدمت صنایع پولاد کشور است روزبروز گسترده‌ترمیگردد تا بالابردن سطح تولیدکه‌مورد توجه خاص رهبر عالیقدر ایران است بر طبق برنامه بموردا‌جراء درآید.

دورنمای آینده

هم‌اکنون در حالیکه اقتصاد ایران بابهره‌گیری از یک رهبری هوشمند در نهایت شکوفائی و پویائی است آثار مثبت تولید فولاد در اقتصاد کشور دورنمای آینده صنعتی درخشان ایران را که دست آورد ارزنده انقلاب شاه و مردم میباشد بنحوبارزی مشخص میسازد.

نگاهی به‌تاریخ اقتصادی‌معاصر ایران که انقلاب شاه و مردم یک تغییر بنیانی وغیرقابل‌برگشت درآن بوجود آورده نشان‌میدهد که‌چگونه اقتصاد کشور باتکیه برکالاهای واسطه‌ای وسرمایه‌ای وارداتی که همیشه فولاد قسمت اعظم آنرا تشکیل میداد به‌حداکثر سرمایه‌گزاری ورشد اقتصادی دست یافته است و این روند اینک که تولید فولاد در کشور صورت میگیرد و عنقریب‌ظرفیت تولیدی ذوب‌آهن آریامهر به۱٫۹ میلیون تن در سال افزایش‌میابد در آینده بمراتب تقویت خواهد گردید. تاثیر قابل ملاحظه این مجتمع عظیم و معادن وابسته برسطح اشتغال صنعتی درکشور وسهم بزرگ آن در آموزش حرفه‌ای وبوجود آوردن‌مهارت های فنی و حرفه‌ای‌در این موقع که اقتصاد ایران از نظر نیروی انسانی ماهر شدیدا مورد فشار قرار گرفته است موضوعی‌نیست که بتوان آنرا نادیده گرفت. نقش فعالانه این شرکت درامر آموزش حرفه‌ای که از طریق تاسیس و تجهیز آموزشگاههادر ذوب‌آهن آریامهر کرمان‌و سایر واحدها و در انواع تخصص‌های فولادسازی ساختمانی ومعدن کاوی صورت می‌پذیرد در ایجاد مهارتهای لازم در کشور موثر واقع گردیده است بطوریکه‌هم اکنون آموزشگاه متالوژی ذوب آهن آریامهر که از نقطه نظر سطح آموزش حرفه‌ای و امکانات مربوطه از هر جهت نمونه‌بشمار میرود علاوه بر تامین نیازهای صنعت فولاد کشور جهت سایر موسسات مانند شرکت ملی پتروشیمی ایران و صنایع فولاد پاکستان تکنسین و کارگر ماهر تربیت مینماید.

صرفه‌جوئی ارزی

تولیدات ذوب‌آهن آریامهر از ابتدای‌بهره‌برداری‌تاکنون‌توانسته است جایگزین بیش ازیک‌میلیون وتیم تن فولاد وارداتی بکشور گردیده وازین مقدار فولادآنقدر صرفه‌جوئی ارزی نصیب کشور نموده که تکافوی هزینه‌های‌ارزی سرمایه‌گزاری جهت دوکارخانه ذوب‌آهن دیگر نظیر آنچه که امروز شاهد آن هستیم مینماید. در حالیکه ... کاین‌هنو زازنتایج سحراست (باش تا صبح‌دولتت بدمد) و با افزایش ظرفیت‌تولید وتوسعه نهائی این مجتمع عظیم به‌هشت میلیون تن در سال‌بعلاوه سایر عملیاتی‌که برای تولیدفولاد بوسیله شرکت ملی صنایع‌پولاد ایران و سایر کارخانجات‌نورد بخش خصوصی و دولتی‌معمول میگردد انتظار میرود آرزوی دیرین وحقه ملت ایران یعنی‌خود کفائی کشور از لحاظ تولید فولاد و تحکیم استقلال اقتصادی کشور که همیشه مورد اشاره‌و تاکید رهبر دوراندیش‌ملت ایران بوده است تحقق پذیرد.

مناقصه

شرکت صنایع هواپیمائی ایران

تهیه ۳۰۰۰ ثوب لباس‌کار مصرفی خود رابه مناقصه میگذارد داوطلبان جهت اخذ مشخصات و شرائط مناقصه حداکثر تا روز چهارشنبه ۲۷ اسفند به آدرس زیر مراجعه نمایند .
سرآسیاب مهرآبادروبروی‌درب جنوبی‌پایگاه داخل کوچه اداره خرید داخلی ـ تلفن ۹۶۰۶۴۳

۷ گنج قرعه‌کشی پس‌فردا

اطلاعیه‌سازمان تأمین خدمات درمانی

قابل توجه بیمه شدگان ، پزشکان ومؤسسات درمانی

در اجرای مصوبات شورای فنی و مجمع عمومی سازمان تغییرات‌زیراز اول فروردین ماه ۱۳۵۵ در نحوه پرداخت هزینه های درمان بوجود آمده است .
۱ـ بیمه شدگانیکه از روش درمانی‌غیر مستقیم استفاده مینمایند (پزشك آزاد) در موقع مراجعه به اطبای همکار نبایستی فرانشیز قبلی را بپردازند، کلیه حق‌العلاج این پزشکان از طرف‌سازمان پرداخت خواهد شد .
۲ـ در عوض حذف این فرانشیز که‌برای پزشکان عمومی ریال و برای متخصص ۶۰ ریال بوده است بیمه‌شدگان در موقع دریافت داروی نسخه مبلغ ۵۰ ریال بطور یکنواخت‌بداروخانه‌پرداخت خواهند نمود . بدیهی است در مواردی که دارونی دریافت نشود فرانشیزی‌ازطرف بیمه‌شده بابت‌ویزیت پزشك پرداخت نخواهد شد .
۳ـ سازمان تامین خدمات درمانی‌موظف است فقط بپزشکان یاموسسات درمانی همکار حق‌العلاج پرداخت نماید، هرگونه مخارج‌درمانی‌دیگری‌چه‌مستقیما بپزشکان و موسسات غیر همکار و چه‌غیر مستقیم به بیمه شدگانیکه باین پزشکان و موسسات مراجعه نموده‌اندقابل پرداخت نیست .
بنابراین در صورتیکه بیمه شده‌ای‌به بیمارستان یا پزشکان و موسسات درمانی که همکاری سازمان را نپذیرفته باشند مراجعه نمایند سازمان تامین خدمات درمانی هیچگونه تعهدی برای بازپرداخت این هزینه‌هانخواهد داشت. بدیهی است بیمه شدگانی که روش‌درمانی مستقیم را انتخاب‌نموده‌اند با مراجعه به بیمارستانها و درمانگاههای‌اختصاصی سازمان هیچگونه فرانشیزی پرداخت نخواهند کرد.

سازمان تامین خدمات درمانی

آگهی مزایده

هواپیمائی ملی ایران «هما» ۲۱۵ ردیف چند قلمی اشیاء و لوازم داخلی‌و خارجی موجود در انبار دایره اموال تدارکات « هما» را که صورت کامل آن در دفتر دایره اموال به نشانی‌ساختمان آشیانه جدید فنی طبقه سوم واقع در فرودگاه مهرآباد بعدازساختمان ادارات مرکزی « هما» موجود میباشد ازطریق مزایده به فروش میرساند :
۱ـ داوطلبین از تاریخ نشر این‌آگهی تا آخر وقت اداری‌روز دوشنبه۹ر۱ر۵۵ صندوق بمبلغ پنجاه هزار ریال ـ لاکو مهر شده به ضمیمه‌قبض رسید (بعد از ساختمان ادارات مرکزی) در (۵۰۰۰۰ ریال)که‌بعنوان سپرده‌شرکت میتوانند پیشنهاد های خود را در پاکت ملی ایران «هما» پرداخت نموده باشند دریافت نمایند .
در مزایده باید به صندوق هواپیمائی واقع در آشیانه جدید فنی طبقه سوم به دفتر دایره اموال تدارکات « هما» فرودگاه مهرآباد تسلیم نموده ورسید
۲ـ پیشنهاد دهندگان میتوانند همه روزه به استثنای روز های تعطیل جهت دریافت صورت کامل اشیاء و لوازم مورد مزایده بدفتر دایره اموال (نشانی فوق) مراجعه نمایند و برای بازدید اشیاء باید فقط روز های دوشنبه و چهار شنبه هر هفته از ساعت ۹ الی ۱۲ به انبار دایره اموال تدارکات‌واقع در فرودگاه جنوبی مهرآباد مراجعه نمایند.
۳ـ کلیه هزینه ها از قبیل هزینه آگهی و حمل وسایل موضوع مزایده‌از انبار و مالیات چنانچه مشمول پرداخت مالیات گردد بعهده برنده مزایده‌خواهد بود.
۴ـ پیشنهادات واصله در ساعت ۹ صبح روز سه شنبه ۱۰ر۱ر۵۵ در دفتر دایره اموال تدارکات «هما» واقع در ساختمان آشیانه جدید فنی طبقه سوم بازو قرائت خواهد شد .
۵ـ به پیشنهادات فاقد سپرده یا کمتر از مبلغ سپرده مقرر و همچنین پیشنهاداتی که بعداز تاریخ۹ر۱ر۵۵ واصل گردد ترتیب اثرداده‌نخواهدشد.
۶ـ چنانچه پس‌ازقرائت پیشنهادات و اعلام برنده مزایده ظرف مدت ۷روز برنده مزایده حاضر به پرداخت مبلغ پیشنهادی و انجام معامله نشود معامله با برنده دوم انجام و سپرده برنده اول به نفع«هما» ضبط خواهد شد.
۷ـ هواپیمائی ملی ایران در رد یا قبول یك یا کلیه پیشنهادات مختار میباشد و حضور پیشنهاد دهندگان‌در جلسه قرائت پیشنهادات بلامانع است ودرصورت لزوم طبق تصمیم « هما» حراج حضوری هم انجام خواهد شد.

تدارکات هواپیمائی ملی ایران «هما»

نیروی دریائی شاهنشاهی

آگهی استخدام «اعزام به‌خارج»

نیروی دریائی شاهنشاهی برای تکمیل کادر درجه داری خود تعدادی داوطلب بامدرك‌قبولی سوم‌متوسطه‌یا«پایان دوره راهنمائی» استخدام وپس ازموفقیت درآزمایشات جهت طی دوره بخارج‌ازکشور اعزام مینماید .

داوطلبینی که سن آنها بین ۱۵ تا ۲۰ سال تمام می باشد می توانند همه روزه با در دست داشتن آخرین مدرك تحصیلی و اصل شناسنامه و یك‌قطعه عکس ۴×۳ بمعاونت پرسنلی نیروی‌دریائی شاهنشاهی واقع در طهران خیابان سپهبدزاهدی‌بالاتر ازبیمارستان آپادانا (مدیریت استخدام)و یابه‌پایگاه ها و نمایندگی های نیروی دریائی شاهنشاهی در شهرستان های بندر پهلوی . خرمشهر . بندرعباس . بوشهر . کرمانشاه . رضائیه . اصفهان . مشهد یزد . زاهدان . کاشان . شیراز . کرمان‌مراجعه نمایند ماالف ۱۱۳۴۱

سازمان شاهنشاهی خدمات اجتماعی ۱۳۲۶

ارمغان سازمان شاهنشاهی خدمات اجتماعی

به میمنت آیین بزرگداشت پنجاه سال شاهنشاهی پهلوی

تجدید چاپ پنجاه جلد کتاب نایاب درباره فرهنگ و تمدن ایران

تمدن غرب که طی قرنها ازچشمه‌های فیاض فرهنگ و تمدن باستانی ایران برخوردار گشته ، برای شناخت و درك دقایق مدنیت درخشان‌شاهنشاهی ایران خدمتی بزرگ به حفظ ونگهداری‌آثارمتنوع این فرهنگ‌کهن کرده‌است که ترجمه متون بنیادی علوم و فلسفه ، گزارش وقایع و دقایق تاریخی و جغرافیائی ، تدوین سفرنامه ها ، تهیه متون زبانشناسی و باستانشناسی و ترجمه فنون هنری و ادبی در شمار آنهاست . این آثار جالب که از یك‌قرن پس از پیدایش صنعت چاپ دراروپا تا بامروز انتشاریافته دورنمائی از فرهنگ وتمدن دیر سال ما وشمه‌ای از تأثیر آنرا در پی ریزی تمدن امروز جهان بدست میدهد . اما بیشتر این آثار بمرور زمان نایاب شده است بطوریکه حتی در کتابخانه های‌معتبر جهان نیزبندرت میتوان به همه آنها دست یافت .

سازمان شاهنشاهی خدمات اجتماعی در ضمن برنامه فعالیتهای فرهنگی‌خود بنا بامر و ارشادوالاحضرت شاهدخت اشرف‌پهلوی انجام وظیفه خطیر تجدید چاپ منتخبی از این آثار را وجهه همت خود قرار داد وبا کسب نظر مشورتی جمعی از محققان و کارشناسان برجسته سراسر جهان از چندی قبل به‌تفحص وگردآوری‌آثار نایاب وطراز اول مربوط بایران‌برآمد وبه تهیه میکروفیلم از نسخ موجود در کتابخانه های شخصی، عمومی و دانشگاهی جهان پرداخت وپس از مدتی تحقیق و تتبع و کوشش مستمر در ایران، اروپا و ایالات‌متحده امریکا مقدمات کارتجدید طبع‌پنجاه جلدکتاب فراهم‌گشت که‌فهرست‌آن دراین‌صفحه بنظرخوانندگان میرسد. این پنجاه اثرکه در ۶۳ مجلدگرد آوری شده شامل قسمتهائی ازمظاهردانش و فرهنگ ایرانی و حاوی‌نمونه‌های جالبی از نقاشی ، طراحی ، تصویر و نقشه های جغرافیائی مربوط بایران از هنرمندان و محققان چهارصد سال اخیر است که عینا مطابق اصل بچاپ‌رسیده است.

دراینموقع‌که‌در آستانه‌سال۱۳۵۵قراردارید وملت حقشناس ایران طبق آئین‌خاصی در صدد بزرگداشت پنجاهمین سال‌شاهنشاهی پهلوی برآمده است ، سازمان شاهنشاهی خدمات اجتماعی‌حاصل‌این خدمت‌فرهنگی را در دسترس دانش پژوهان و علاقمندان قرار میدهد ،

این مجموعه نفیس همزمان‌با آغاز سی امین سال تأسیس سازمان شاهنشاهی خدمات اجتماعی ، در ششم اردی بهشت ۱۳۵۵ ، در ایران و سراسر جهان عرضه خواهد شد . نظر به اینکه سازمان شاهنشاهی خدمات اجتماعی ، در انجام هیچیك از اقدامات وخدمات اجتماعی و فرهنگی خود قصد انتفاع ندارد ، بهای این مجموعه ، باهمهٔ مشکلات‌تجدید طبع‌این‌قبیل‌آثار، درحداقل ممکن و بمأخذ قیمت تمام شده است تا با جمع‌آوری وجوه حاصله‌درحساب‌مخصوص بازهم درآینده‌امکان تجدید طبع‌آثار نفیس دیگر فراهم شود و این خدمت فرهنگی همچنان ادامه یابد .

بهای دورهٔ کامل، برای کسانیکه تا ششم اردی‌بهشت۱۳۵۵اقدام به‌پیش خریدنمایند ۸۰هزار ریال و پس‌از انتشار۹۵ هزارریال است .

حساب شماره ۹۲۰۳ بانك ملی ایران ـ شعبه حافظ «بنام طرح‌تجدید چاپ‌کتابهای نایاب»به دریافت بهای پیش خرید مجموعه اختصاص دارد .

علاقمندان، برای اطلاع بیشتر میتوانند به سازمان شاهنشاهی‌خدمات اجتماعی تلفن: ۲۲۸۰۲۴ مراجعه فرمایند

فهرست کتابهای نایاب دربارهٔ ایران که به مناسبت بزرگداشت پنجاهمین سالگرد شاهنشاهی پهلوی از طرف سازمان شاهنشاهی خدمات اجتماعی تجدید چاپ میشود

به ترتیب سالهای چاپ نسخه‌های اصلی

ردیف	عنوان کتاب	نویسنده یا مترجم	زبان	سال چاپ نسخه اصلی
۱	قانون ابن سینا (ترجمهٔ لاتین)	الپاگوس	لاتین	۱۵۵۶
۲	تاریخ جنگهای میان ترکان وایرانیان	جوونی مینادوئی	انگلیسی	۱۵۹۵
۳	دربارهٔ حالات عباس شاه ایران	پیترو دلا واله	ایتالیائی	۱۶۲۸
۴	تاجگذاری سلیمان	سرجان شاردن	فرانسه	۱۶۷۱
۵	سفرنامه درایران وشرق دور (دربارهٔ زیبائیهای سرزمین، کشورداری، گیاهان پزشکی و جزآن)	انگلبرت کمپفر	لاتین	۱۷۱۲
۶	تاریخ دین پارسیان وپارتیان و مادیان باستان	تاماس هاید	لاتین	۱۷۶۰
۷	مشاهدات سفر ازبنگال به‌ایران درسالهای ۷-۱۷۸۶	ویلیام فرانکلین	انگلیسی	۱۷۹۰
۸	تاریخ انقلابهای ایران در سدهٔ هیجدهم (دوجلد)	شارل پیکو	فرانسه	۱۸۱۰
۹	روزنامهٔ مشاهدات فرستادگان انگلیسی به‌دربار ایران درسالهای ۱۸۰۱-۱۷۹۹	ویلیام هالینگبری	انگلیسی	۱۸۱۴
۱۰	تاریخ ایران (دردو جلد)	سرجان ملکم	انگلیسی	۱۸۱۵
۱۱	سفر در ایران (دو جلد) با اطلس سفرنامه درووبل	گاسپار درووبل	فرانسه	۱۸۱۹
۱۲	ایران : شرح کوتاهی از سرزمین، کشورداری، دین، هنر وراه و رسم مردمان آن (۳ جلد)	فردریك شوبرل	انگلیسی	۱۸۲۱-۲۵
۱۳	یادداشتی دربارهٔ کیش مهر، ماهیت آن و آئین رازآمیز آن، بااطلس صحنه‌های مهری	ژوزف دوهامر	فرانسه	۱۸۳۳
۱۴	شرح ماموریت فرستادگان پادشاه انگلستان به دربار ایران درسالهای ۱۱-۱۸۰۷	سرهارفورد بریجز ـ جوتز	انگلیسی	۱۸۳۴
۱۵	واژه نامهٔ فرانسه ـ عربی ـ فارسی و ترکی (سه جلد)	الکساندر هنجری		۱۸۴۰-۴۱
۱۶	سفر در ایران (شش جلد)	اوژن فلاندن و پاسکال کوست	فرانسه	۱۸۴۳-۵۴
۱۷	مخزن‌الادویه	عقیلی خراسانی	فارسی	۱۸۴۴
۱۸	درآمدی به بررسی کیش همگانی وآئین رازآمیز مهر پژوهش دربارهٔ کیش وآئین راز آمیز مهر	فلیکس لاژار	فرانسه	۱۸۴۷
۱۹	پژوهش دربارهٔ کیش سرو هرمی درمیان مردمان بافرهنگ باستان	فلیکس لاژار	فرانسه	۱۸۶۷
۲۰	زند اوستا (ترجمه به لهستانی و فرانسه) ۳ جلد	فلیکس لاژار	فرانسه	۱۸۵۴
۲۱	بررسیهائی دربارهٔ دین زردشت	ایگناس پیتراشوسکی	لهستانی	۱۸۵۸-۶۲
۲۲	روزنامهٔ سه‌سال ماندگاری یك مأمور سیاسی درایران (دوجلد)	فریدریش ویندیشمان	آلمانی	۱۸۶۳
۲۳	جمهوری ونیز و ایران	ادوارد ایستویك	انگلیسی	۱۸۶۴
۲۴	تاریخ ایران ازآغاز سدهٔ نوزدهم تاسال ۱۸۵۸	گولیلمو برشه	ایتالیائی	۱۸۶۵
۲۵	تاریخ ایرانیان (در دوجلد)	رابرت واتسون	انگلیسی	۱۸۶۶
۲۶	نوشته‌های فارسی باستان هخامنشی (باترجمه لاتین)	ژوزف دوگوبینو	فرانسه	۱۸۶۹
۲۷	ششمین پادشاهی بزرگ شرقی (تاریخ اشکانیان)	کانتان کوسوویچ	لاتین	۱۸۷۲
۲۸	شعرهای برگزیده از حافظ شیراز (ترجمه انگلیسی)	جرج رالینسون	انگلیسی	۱۸۷۳
۲۹	هفتمین پادشاهی بزرگ شرقی (تاریخ ساسانیان)	هرمن بیکنل	انگلیسی	۱۸۷۵
۳۰	دربارهٔ وزن شعر دراوستا	جرج رالینسون	انگلیسی	۱۸۷۶
۳۱	نمایشنامه های ایرانی (برگزیده ازتعزیه‌ها)	کارل گلدنر	آلمانی	۱۸۷۷
۳۲	بوستان سعدی (ترجمه انگلیسی)	الکساندر خودزکو	فرانسه	۱۸۷۸
۳۳	نامهٔ خسروان (بخش نخست)	ویلبر ـ فورس کلارك	انگلیسی	۱۸۷۹
۳۴	دورهٔ روزنامه های شرف وشرافت	جلال‌الدین میرزا	فارسی	۱۸۸۰
۳۵	شعر فارسی برای خوانندگان انگلیسی		فارسی	۱۸۹۰-۱۸۸۲
۳۶	مطلع‌الشمس (۳ جلد)	سمیوئل رابینسون	انگلیسی	۱۸۸۳
۳۷	سکه های پادشاهان ایران (صفویان ، افغانها ، افشارها ، زندیها و قاجار ها)	محمدحسن‌خان اعتمادالسطنه	فارسی	۱۸۸۴
۳۸	موادی برای بررسی گویشهای ایرانی (۳ جلد)	رجینالد پول	انگلیسی	۱۸۸۷
۳۹	مانی (پژوهشی دربارهٔ دین مانوی)	والنتین ژوکوفسکی	روسی	۱۸۸۸-۱۹۲۲
۴۰	شاهنامه فردوسی (ترجمه آلمانی) (۳ جلد)	کنراد کسلر	آلمانی	۱۸۸۹
۴۱	تاریخ هنر درایران (ترجمه انگلیسی)	فریدریش روکرت	آلمانی	۱۸۹۰-۹۵
۴۲	تاریخ شعر فارسی (۲ جلد)	ژرژ پرو و شارل شی پیه	انگلیسی	۱۸۹۲
۴۳	جستار دربارهٔ کیش وآئین رازآمیز مهر	ایتالو پیتزی	ایتالیائی	۱۸۹۳
۴۴	ایران : اقتصاد معاصر ومسئله پول آن	آمده کسکه	فرانسه	۱۸۹۹
۴۵	تلفیق‌الاخبار و تلقیح‌الاثارفی‌و قائع‌قزان و بلغار و ملوك‌التتار (۲ جلد)	الئوکله لورینی	ایتالیائی	۱۹۰۰
۴۶	تاریخ بختیاری	م. م. الرمزی	عربی	۱۹۰۸
۴۷	یك نیایش مهری	لسان‌السلطنه سپهر	فارسی	۱۹۰۹
۴۸	زنان ایرانی و راه و رسمشان	البرشت دیتریش	آلمانی	۱۹۲۳
۴۹	ماتیکان هزار داتستان (دو جلد متن پهلوی و ترجمه انگلیسی)	کلارا رایس	انگلیسی	۱۹۲۳
۵۰	ایران در شرق باستان	انکسریا (متن پهلوی) بلسارا (ترجمه انگلیسی)	پهلوی انگلیسی	(۱۹۰۱،۱۹۱۲) ۱۹۳۷
		ارنست هرتسفلد	انگلیسی	۱۹۴۱

اطلاعیه بانک ملی ایران

شعب بانک ملی به نشانی زیر کلیه عملیات ارزی را انجام میدهند و مشتریان گرامی میتوانند برای انجام امور ارزی خود به نزدیکترین شعبه مراجعه فرمایند.

۱	شعبه مرکزی	خیابان فردوسی
۲	« بازار	سبزه میدان
۳	« سعدی	خیابان سعدی
۴	« حافظ	چهارراه حسن آباد
۵	« نادری	خیابان نادری
۶	« فردوسی	میدان فردوسی
۷	« عارف	پل امامزاده معصوم استهای خیابان قزوین
۸	« دیبا	خیابان تخت جمشید چهارراه پهلوی
۹	« چهارم آبان	خیابان کورش کبیر مقابل خیابان تخت جمشید
۱۰	« خشایار	خیابان تخت جمشید بین رودولت وفرصت
۱۱	« دانشگاه	خیابان شاهرضا مقابل سینما دیانا
۱۲	« میدان شهناز	شمال میدان شهناز
۱۳	« کاشف	تجریش مقابل کوچه کاشف
۱۴	« نهم آبان	خیابان بلوار الیزابت دوم نرسیده به خیابان کاج
۱۵	« کالج	شاهرضا جنب پلیس تهران
۱۶	« میدان ۲۵ شهریور	رودولت میدان ۲۵ شهریور

آگهی مناقصه

وزارت بهداری تامین دستمال حوله‌ای مورد مصرف روزانه کارکنان کاخ مرکزی و شماره ۱۱و۱۲ را بمدت یکسال واگذار مینماید. دارندگان میتوانند همه روزه باستثناء ایام تعطیل با مراجعه به دفتر اداره کل خدمات اداری واقع در کاخ مرکزی طبقه سوم اطاق ۳۴۵ برگ شرایط را اخذ مبلغ بیست هزار ریال وجه نقد بعنوان سپرده شرکت در مناقصه بحساب ۱۰۵۴ بانک مرکزی پرداخت یا معادل آن ضمانتنامه بانکی همراه با شرایط در پاکت لاکومهر شده (الف) همراه پیشنهاد خود که در پاکت لاکو مهر شده (ب) خواهد بود تا آخر وقت اداری روز ۱۶ر۱ر۵۵ به دفتر مذکور تسلیم و رسید دریافت دارند، کمیسیون مناقصه در ساعت ۱۰ صبح روز ۱۷ر۱ر۵۵ در دفتر اداره کل مذکور تشکیل برنده مناقصه را اعلام خواهند کرد حضور پیشنهاد دهندگان در جلسه مناقصه آزاد است، وصول پیشنهاد مویداطلاع کامل پیشنهاد دهنده ازشرایط مناقصه میباشد. م الف ۲۶۱۱۳

وزارت بهداری

گازش نزن
آبشو بگیر

با آب میوه گیری مخلوط کن جدید ناسیونال

آب میوه و پالوده انواع میوه‌ها را تهیه کنید.

آب میوه گیری مخلوط کن ناسیونال:

- آب میوه‌ها را تا آخرین قطره میگیرد.
- از انواع میوه‌ها پالوده‌های خوشمزه درست میکند.
- دارای موتور پرقدرت و تیغه‌های تیز و برنده است.
- مدرن و زیباست
- در یک زمان عمل آبگیری و مخلوط کردن را انجام میدهد

آب میوه گیری مخلوط کن ناسیونال جدید، دو دستگاه کامل با موتور مشترک.

National ناسیونال پیشرفته تر از زمان

نماینده انحصاری محصولات ناسیونال در ایران - شرکت تجارتی کوفره - جاده تخت جمشید خیابان کورش کبیر (قدیم شمیران) تلفن‌های: ۵ - ۷۶۹۰۵۱

NA-192

سلام به بچه‌های قدیم

شما قدیمی ها منو خوب میشناسین اما امسال عید میخوام با بچه های شما آشنا بشم

نورمن ویزدم

اما امسال عید نوروز وعده من با شما قدیمی ها و جدیدیها

ازصبح پنجشنبه ۲۸ اسفند در سینماهای

ریولی - سانترال

در شیرین ترین و کمدی ترین فیلم خودم

شیر فروش

واسه پای هر مرد و زن

چی چی خوبه؟

کفش وین

امسال: خانم های شیک پوش، آقایان مشگل پسند

دختر خانمهای با سلیقه

و آقا پسرهای جنتلمن

سال جدید را با انتخاب مدلهای عالی و مورد پسند خود

از فروشگاههای کفش وین آغاز مینمایند

روزهای جمعه و تعطیل

هیچ تعمیرگاهی بازنیست!

ولی مکانیکهای

سرویس امداد

کانون جهانگردی و اتومبیل کلوپ شاهنشاهی ایران

آماده کمک رایگان باعضاء میباشد

با تلفنهای ۳۱۹۰۴۰ تا ۳۱۹۰۴۵ «خیابان ورزش شماره ۳۷»

در تمام اوقات میتوانید تقاضای عضویت نمائید

حق عضویت یکساله فقط پنجاه تومان است.

Doodej Co.

سال ۲۵۳۵ شاهنشاهی، چگونه محاسبه شد؟

تاریخ ایران، علمی‌ترین و دقیقترین تاریخ ایران است

در یک نشست پنج ساعته که دیروز با شرکت جمعی از محققین و پژوهشگران در علم ریاضی و نجوم، بحثی عمیق و کاملا علمی پیرامون مبنای تاریخ انجام پذیرفت.

در این گفتگو که عنوانش «جلسه علمی تعیین مبداء تاریخ شاهنشاهی» بود نخست آقای «خسرو بهروز» رئیس مرکز انفورماتیک سازمان برنامه، علت تشکیل این جلسه را بیان داشت و یادآور شد آنچه ما امروز درباره‌اش بحث می‌کنیم، مبداء تاریخ شاهنشاهی است.

و قصد این است که مبدا با مبانی علمی مطابقت داشته باشد. آقای بهروز آنگاه روی «اتفاقات بزرگ» براساس «نقطه‌های نجومی»، نکات علمی بسیاری را بیان داشت و اضافه کرد که اگر مسئله داشتن «ساعت» برای کارها، هم‌اکنون بین ما ایرانیان رایج است، دلیل همین ریشه تاریخی است.

آقای بهروز، رشته سخن را به تاریخ شمسی که مورد استعمال است کشاند و مبنای محاسباتی آنرا ارزشیابی کرد و باین نتیجه رسید که لازم است مبدا تاریخ شاهنشاهی برپایه و اساسی باشد که شایسته این مبداء است و اصول محاسبات دراین زمینه در علم نجوم محاسبات ریاضی است نه روایت یا نقل‌قول.

آقای بهروز، برای یک مبداء تاریخ صحیح، معتقد بود که زمان و مکان شرط اصلی است.

تحویل سال مسیحیان هنگامی «پاپ» در واتیکان اعلام تحویل سال میکند در دنیای مسیحیت هر شهر و دیار، در ساعات مختلف از شبانه‌روز هستند و وضع جغرافیائی آنها یکسان نیست، درحالیکه درمورد «نوروز» چنین نیست.

۵۵۹ سال قبل از میلاد

بحث علمی رئیس مرکز انفورماتیک سازمان برنامه بدینصورت نتیجه دادکه برای تاریخ شاهنشاهی سه مبداء مورد توجه است.

اول - تاریخ تولد کورش
دوم - تاریخ فتح بابل توسط کورش
سوم - تاریخ جلوس کورش به شاهنشاهی ایران

درمورد تاریخ تولد کورش اختلاف نظر زیاد است و درمورد فتح بابل نیز زمان آن مشخص نیست چه‌بسا اتفاقات بزرگ از جمله بر تخت نشستن کوروش ممکن است خارج از این تاریخ قرار گیرد، اما روی تاریخ جلوس کوروش اتفاق نظر است که ۵۵۹ سال قبل از میلاد مسیح بود.

گفتگو و اظهار نظر پیرامون این پژوهش از سوی حاضران در جلسه از جمله آقایان دانا سرشت قاضی بازنشسته و محقق - جمشیدی‌پور ستاره‌شناس گروه ریاضی دانشکده علوم دانشگاه ملی و چند تن دیگر، چند ساعتی ادامه داشت و مسائلی که در این بحث عنوان شد صرفنظر از گفت‌وشنود های صددرصد ریاضی و نجومی مسائل دیگری طرح شد از جمله اینکه سابقه تاریخی در ایران باستان، ۲۳۵۶ سال قبل از میلاد مسیح کومرث پادشاهی نشست سال باستانی، اول حمل است و در تمام کتابهای تاریخی و باستانی نیز باین مطلب اشاره شده، اول فروردین «نقطه اعتدال ربیع در برج حمل» است و تحویل سال براساس فوق درتمام دنیا و حتی در کائنات یکی است.

طول سال با این احتساب که ۳۶۵ روز و ۲۴ دقیقه و ۲۲ ثانیه است تاریخ مبداء روز یکشنبه خواهد بود.

سالروزهای مذهبی

بدنبال این گفتگوها سرانجام اعضای حاضر در جلسه اعلام کردند که سال جلوس کوروش کبیر بر تخت سلطنت ۵۵۹ سال قبل از میلاد مسیح بوده و این مبداء تاریخ شاهنشاهی و سال صفر از نظر تاریخ ملی ایران محسوب است که در نتیجه با افزودن ۱۱۸۰ سال بر سال ۱۳۵۵ شمسی، تاریخ شاهنشاهی بر ۲۵۳۵ سال محاسبه خواهد شد.

با چنین برداشتی ما اکنون در بیست و ششمین قرن شاهنشاهی ایران هستیم و از نظر حقوق هر ملتی، این طبیعی‌ترین حق یک ملت است که بداند چند سال از عمرش گذشته و شناسنامه ملت ایران با توجه به هزاران اثر تاریخی که در کوه‌ها و دره‌ها نوشته شده بیست و شش قرن از تاریخ عظمت ایران می‌گذرد.

و ما از این پس دو تاریخ خواهیم داشت. تاریخ ایرانی که تاریخ سرنوشت ایران، تاریخ عظمت و شاهنشاهی ایران است و تاریخ اسلامی که ۱۳۹۶ هجری قمری خواهد بود.

بهرحال چند روز دیگر نوروز فرا میرسد، و از روزیکه بشریت، تاریخ ایران را بیاد دارد نوروز نیز با نام ایران و ایرانی همراه بود و همیشه سال‌های ما با نوروز آغاز شده‌است.

تقویم ایرانی امریست مربوط به ملت ایران ولی اعلام این مطلب که تاریخ ایران علمی‌ترین و دقیق‌ترین تاریخ جهان است و با نخستین روزهای بهار آغاز میشود، فی‌الواقع زمان‌سنج تاریخ بشر محسوب میگردد و نوروز امسال ملت ایران دوهزار و پانصد و سی پنجمین نوروز شاهنشاهی ایران را جشن میگیرد.

با قرآن، کتاب مقدس آسمانی که از صدر اسلام روی سفره نوروز ایران نور پاشیده است. همچنانکه درایران، بیش از هر کشور اسلامی دیگر سالروز های مذهبی را گرامی میدارد، زیرا کشورهای اسلامی جهان سالروز های مذهبیشان به یک هفته نمیرسد اما در ایران این سالروزها از سه هفته درسال بیشتر است و ملت ایران با حفظ همه این سنت‌ها و در پناه قرآن امسال را با سال ۲۵۳۵ از کورش تا پهلوی دوم آغاز می‌کنند.

گفت‌وگو با دکتر عباس ریاضی کرمانی - منجم معروف

۱۰ هزار سال سابقه گاه شماری در جهان

آقای ریاضی کرمانی دانشمند ومنجم معروف دریک گفت‌وگو با گزارشگران اطلاعات درباره مبنای روزشماری درمیان ملل مختلف گفت: مبنای روزشماری تقویم در بین بعضی ملل ۳۳۷۳ پیش از میلاد بوده، یعنی از ۱۵ اکتبر این سال طبق آخرین اطلاعاتی که در دست است، مبداء گاه شماریهای قدیمیترین تقویمها، روز ۱۵ ژوئن ۸۴۹۸ قبل از میلاد مسیح بوده‌است یعنی بیش از ده‌هزار سال قبل. دانشمندان چین نیز ۲۷۰۰ سال قبل از میلاد، گاه شماری دقیقی را تدوین کردند.

«هامورابی» - پادشاه بابل - درحدود ۲۱۰۰ سال قبل از میلاد، به سبب آنکه درگاه‌شماری و مدت ایام‌سال، اختلافی پیدا آمده بود فرمان داد سال کبیسه را در تقویم متداول دارند. مصریان درحدود ۴۲۱۱ سال پیش از میلاد برپایه اطلاعات دقیق نجومی، محاسبه سالهای قمری را متروک ساختند وبسالهای ۳۶۵ روزی متوسل شدند. مبداء یک تقویم قدیمی دیگر که آثار آن در قرن بیستم درغرب چین بدست آمده دهم خرداد ماه سال ۲۳۴۶ سال قبل از میلاد بوده است.

گاه شماری در ایران

ایرانیان قدیم طول سال را ۳۶۵ روز و ۶ ساعت میدانستند و ۱۲ ماه را ۳۰ روز میگرفتند و ماه ۱۲ را ۳۵ روز و برای ۶ ساعت کسری درهر ۱۲۰ سال یکدفعه سال را سیزده ماه منظور میداشتند، این تقویم تاسال ۴۷۱ هجری‌قمری مرسوم بود ودرآن تاریخ، عمر خیام آنرا اصلاح نمود. ناگفته نماند درگاه شماری ایران باستان روزهای ماه، نام مخصوص داشتند.

سال میلادی، قراردادی است

تاریخ میلادی، تاریخ شمسی قراردادی است و مبداء آن با جزئی اختلاف از تولد حضرت مسیح گرفته شده است. قوانینی که برتقویم فعلی مسیحی حکمفرما است باچند تغییر مهم اساسی، همان است که درشورای عمومی کلیسا که درسال ۳۲۴ بعدازمیلاد مسیح تشکیل شد و تصویب شد تنظیم میگردد. ناگفته نماند که‌در تقویم میلادی محاسبه بارصدتوافق ندارد. اما سال اعتدالی، عبارت است مدت زمانی که بین دواعتدال ربیعی واقع میشود و چون زمین درحرکت انتقالی بدورآفتاب، مسیر خود را روی دایرةالبروج میپماید لحظه‌تحویل سال، موقعی است که مرززمین از نیمکره جنوبی وارد نیمکره شمالی میشود و پیدا نمودن این‌لحظه از مسائل مشکل نجوم است. عده‌ای خیال میکنند که اگر ۵ ساعت و ۴۸ دقیقه و ۴۶ ثانیه، برلحظه تحویل سال اضافه کنند، تحویل سال جدید بدست می‌آید واین اشتباه‌است.

تاریخ شاهنشاهی ایران ۵۵۹ سال پیش از میلاد

بقیه از صفحه ۵

نوروز بعنوان آغاز سال قرار گرفت. بهمین علت فکر میکنم اینکه مبداء سلطنت کورش کبیر را مبداء تاریخ ایران‌قرار داده‌اند، یکی ازاقدامات‌بسیار جالب توجه باشد، زیرا، کورش به عنوان یک چهره بین‌المللی چه در زمان خویش و چه پس از آن، در تاریخ شاهنشاهی ایران، بی‌همتاست.

محسن نصر

ابوالقاسم پرتو اعظم

ابراهیم خواجه‌نوری

تولدی دیگر برای ایران

در همین مورد یک نماینده مجلس شورای ملی میگوید:

«با تصمیم هماهنگ پارلمان ایران برای تعیین آغاز شاهنشاهی کوروش بزرگ به عنوان مبداء تاریخ ملی ایران، احساس تولدی دیگر کردم، زیرا هر ایرانی میهن‌پرست و معتقد به اصالت نظام شاهنشاهی ایران، باین حقیقت آگاه است که تاریخ ملی ما از هزاره‌های پیش از این آغاز میگردد، اما متاسفانه دست برخی حوادث نامطلوب این حقایق و این هویت ملی را در زیر پرده‌یی از فراموشی پنهان ساخته بود.

«محسن پزشکپور» نماینده خرمشهر در مجلس شورای ملی ادامه میدهد:

«تصمیم مشترک مجلسین دراین مورد، بمنزله اعلامی دیگر بر هویت ملی قوم ایرانی است و با اتخاذ این تصمیم تاریخی، جامعه ایرانی تولدی دیگر یافته است، زیرا با شناسایی آغاز شاهنشاهی کوروش بزرگ بعنوان مبداء تاریخ ملی ایران، جامعه ایران و همه جهانیان درسطحی وسیعتر و با عمق بیشتر، نه تنها به نظام حکومتی ملی ایران که «شاهنشاهی ایران» است آگاه میشوند، بلکه به رشته‌های عمیق فرهنگ ملی ایران، فلسفه ایران، جامعه ایرانی و رسالت فرهنگ و قوم ایرانی در پهنه‌زندگی‌بشری وقوف بیشتری می‌یابند.»

شکوفایی ناسیونالیسم

پزشکپور ادامه میدهد: بیان این نکته را ضروری‌میدانم همانگونه که پس از چندین سده، باردیگر سردار دلیر میهن ما، «رضاشاه بزرگ»، عنوان تاریخی و قومی «شاهنشاه» رابصورت‌عنوان رسمی و قانونی برگزیدند، اکنون پس از پنجاه سال‌از آن مرحله مهم و تصمیم تاریخی آن سردار ایران‌پرست، ملت ایران در مرحله‌یی دیگر از شکوفائی ناسیونالیسم خود قرار گرفته و با اعلام آغاز شاهنشاهی کوروش بزرگ که بنیان‌گذار شاهنشاهی ایران است به عنوان مبداء تاریخ شاهنشاهی ایران، در این مرحله خطیر و غرور - انگیز از زندگی ملی خود قرار میگیرد و چنین به‌نظر میرسد که هر فرد ایرانی‌باید با تمام وجود، عظمت این تصمیم تاریخی و تحول بزرگ ملی را دریابد. و در واقع، همه با روشن‌بینی هرچه بیشتر و تلاش هرچه وسیعتر، این دوره ازتاریخ منحول ملت ایران را پر از باروری‌و آزادگی و سرفرازی سازیم و به بیانی دیگر، هدوش و همگام بسوی تمدن بزرگ جامعه ایرانی گام برداریم.

دانشجویان ایرانی در خارج

«دکتر محمد ستاری» استاد دانشگاه تهران و نماینده رشت درمجلس شورای ملی درباره تاثیر تغییر تقویم و مبداء تاریخ ایران میگوید:

اهمیت این تصمیم آنقدر زیاد است که میتوان‌ساعت‌ها درباره آن صحبت کرد، امامن‌میخواهم با استفاده از فرصت، فقط به یک مشکل‌دانشجویان‌و ایرانیان مقیم خارج اشاره کنم:

سابقا، وقتی دانشجویان و ایرانیان مقیم خارج بااروپائیان درباره مسائل ملی و فرهنگی خود بحث میکردند، آنها بلافاصله به قدمت سال میلادی نسبت به سال ایرانی اشاره میکردند و باین وسیله تمدن خود را برخ ما می‌کشیدند، وقتی همکه دانشجویان ایرانی به گذشته‌های پر افتخار خود که از شاهنشاهی کوروش بزرگ آغاز میشود اشاره می‌کردند، دانشجویان اروپایی و مسیحی مذهب زیربار نمیرفتند. اما حالا با تغییر مبداء تاریخ ایران، قدمت تاریخی تمدن ایران بطور رسمی و جدی بر گذرنامه و اسناد شناسایی همه ایرانی‌ها ثبت خواهد شد و دیگر هیچ اروپایی مسیحی مذهب نمیتواند قدمت تاریخی خود را برخ ایرانیان مقیم خارج بکشد.

رجعت به اصل تاریخی

دکتر کاظم ودیعی - استاد دانشگاه - درباره تغییر سال ایرانی معتقد است:

سال‌ها بود که متفکران و اندیشمندان ایرانی در جهت بازیافتن هویت ملی خود مطالعاتی را انجام میدادند، تا امروزکه خوشبختانه‌این‌آرمان ملی تحقق یافت و کشور عزیزمان باصل تاریخی خود رجعت کرد و باین ترتیب، تاریخ ما یک مبداء واقعی و حقیقی پیدا کرده که منبعث از حقایق و حوادثی است که در داخل همین‌سرزمین اتفاق افتاده است.

درواقع با دست یازیدن‌باین مهم که آرزوی دیرینه محققان و مورخان مملکت بود، پیوند اصلی ما با تاریخ برقرارمی‌شود. البته این اقدام‌بهرچوجه مانع از آن نیست که ماوقایع و رویدادهائی را که تاکنون‌با سال‌های قمری‌و شمسی‌حساب میکردیم کماکان رعایت‌کنیم، از طرف دیگر با این اقدام‌آموزش تاریخ در دانشگاهها آسانتر میشود و توالی حوادث وادوار تمدن برای‌دانشجو بهتر شناخته و بطورعمیقتری در ذهن دانشجو جایگزین میشود.

ناسیونالیسم و غرور ملی

«ابوالقاسم پرتواعظم» نویسنده ومحقق معروف میگوید: هرچیزی که بتواند مارا از وابستگی‌های غیر ملی آزاد کند و تاریخ و فرهنگ و ملیت مارا از «بیگانگی» ها بپیراسته سازد، یابه کلام دیگر، آن چیزهایی که بتواند هرچه بیشتر مارا درژرفای ملیتمان فرو برد، بی تردید موجب افتخار و شادمانی‌همه‌محققان، دانشمندان و متفکران خواهد بود، چرا که‌در دنیای امروز ثابت شده است که اگرچه در روابط بین ملتها، زبان های قابل تفاهمی مانند، موسیقی، شعر، تئاتر و ... وجود دارد که پیوستگی‌ها و آشنایی‌ها را درسطح جهانی افزایش میدهد - وفاصله‌ها را از میان برمیدارد، اما «ناسیونالیزم»، همواره بمثابه نردبان ترقی و پیشرفت ملتها شناخته شده است، چون ناسیونالیزم اجازه میدهد که‌هر جامعه‌یی راه غرور آفرین خودرا درروند تاریخی‌اش بابهره‌گیری‌از «داشت‌های» خودطی کند تا در پناه آن سنگرهای ترقی وتمدن را تسخیر کند.

پرتواعظم میفزاید: من در «ناسیونالیزم» یکنوع‌جاذبه درخشنده ومتبلوری را می بینیم که بی‌شک میتواند راه وصول به دروازه‌های تمدن طلایی را برای ملت‌ماهموار سازد. بنابراین هرقدر که ملت ما بتواند «افتخارات دیرینه» خودرا از لابلای «گردوغبار» تاریخ بیرون کشد و آنرا جلادهد، بیشتر احساس شادی خواهیم کرد، چرا که بیشتر موجبات سربلندی ما را دربین جوامع گوناگون جهان‌فراهم خواهد کرد و سربلندی یک ملت وياملتها، در مجموع سربلندی «جهان» خواهد بود. درست بهمین سبب است که‌قطعنامه‌تاریخی اجلاس مشترک مجلسین ما مبنی برتعیین تقویم ملی ما براساس سال تاجگذاری کورش کبیر، یکی دیگر از خواستهای ملی مارا برآورده میسازد که سبب شادی مردم سراسر مملکت ما خواهد بود.

نخستین اعلامیه حقوق بشر

دکتر محسن نصر استاد دانشگاه «فرح‌پهلوی» درباره تغییر تقویم ومبداء تاریخ ایران معتقد است که «این، مبدایی است که حکایتگر صفات عالیه انسانیت در ایرانیان قدیم ونمایانگر روح آزادمنشی و عطوفت و مهربانی آنها است، چرا که کورش کبیر، مبتکر نخستین انتشار اعلامیه «حقوق بشر» در ۲۵۰۰ سال‌قبل است که براساس آن آزادی، عدالت و مساوات را برای کلیه ملتها به رسمیت شناخته است.

دکتر نصر اضافه می کند: تردید نیست که بهره‌گیری ازتقویم شاهنشاهی ایران میتواند یادآور همه‌آن‌صفات‌عالیه‌و افتخارات غرور آفرین ایران باستان باشد، مخصوصا که جوانان ما از یادآوری آن برای بهتر درک کردن عظمت گذشته ملتمان بیشتر سود خواهند جست و آن را «پلی» برای وصول به هدف های تمدن بزرگ قرار خواهند داد.

از سویی، از دیرترین ایام، همواره معمول بوده که برخی از ملل تاریخ پیدایش ملت یا مملکت خود رامبنای‌تقویم‌خویش‌قرار داده‌اند. بنابراین مبداء تاجگذاری کوروش کبیر بمنزله تقویم ملی‌ماکه ماخذ ایرانی دارد ومتعلق به ملت ایران و قوم آریایی است، برای ما و نسل های بعد ما، افتخارآفرین خواهدبودتاجائی که عصر ما را بمثابه دوران‌حقشناسی وسپاسگزاری خواهدشناخت چون بعداز ۲۵۰۰ سال، دراین دوران بود که باردیگر عظمت شاهنشاهان گذشته در خاطره‌ها زنده شد.

فواید روانی واجتماعی

ابراهیم خواجه‌نوری‌نویسنده و محقق معروف میگوید:

بخاطر دارم که بعضی از نویسندگان جوان یعنی «جعفر-خان از فرنگ آمده‌ها»! می‌گفتند و می‌نوشتند که چند هزار سال طول دارد تا ما بتوانیم به تمدن فرنگ نزدیک شویم. البته باوجود همه اینها به دانشمندان واقعی و روشن‌بین پوشیده نبود که در ۲۵۰۰ سال قبل، موقعی که تعقیب و جنگجویی و خون‌خواری اروپا را در منجلاب تاریک و جهل و شقاوت فرو برده بود، فقط پادشاه متمدن ایران کورش کبیر بود که اعلامیه مهم و تاریخی خودرا مثل مشعل درخشانی برفراز آسمانهای قرون برافراشت و آزادی عقیده و افکار ملل مقهور را توصیه کرد.

این اطلاعه بقدری درخشان و روشنفکرانه و منصفانه بود که هنوز هم عده زیادی از جوامع به اصطلاح مترقی‌دنیا جدا محتاج آموزش وپذیرش آنند.

همین یک مطلب به نظر من بطوری موجب‌سربلندی‌متمدنان واقعی است که این گذشته افتخارآمیزاجدادمان‌رایادآوری کند و بطور غیر محسوس از احساس حقارت شخصی ما میکاهد. بنابراین یک چنین ابتکاری که فوائد روانی و حیثیتی و اجتماعی زیادی خواهد داشت، کاری شایسته و قابل تحسین است.

۲۵۰۰ سال تاریخ درخشان

«دکتر محمد آهنچی» استاد دانشگاه و مشاور وزارت‌فرهنگ و هنر معتقد است:

سال ۲۵۳۵ از چند جهت نمایشگر واقعیتهای تاریخی قومی و ملیتی ما است، زیرا اگر بپذیریم که برای هر ملتی از نظر پیدایش، یک مبداء وجود دارد، طبیعی است که هزاران هزار سند و مدرک بر لوح و سنگ و کوه و دشت نشان دهنده تاریخ‌ایران از ۲۵۰۰ سال پیش است و بنابراین هیچ دلیلی وجود ندارد که ما غیر از این‌تاریخ، تاریخهای دیگری بپذیریم.

بدیهی است ما مسلمانیم و خوشبختانه تاریخ اسلام در دل همین تاریخ نهفته است، مضافا اینکه‌در خانه هرایرانی مسلمان در ایام نوروزباستان سفره‌ای را نخواهید دید که قرآن مجید زینت‌بخش‌آن‌نباشد و گذشته از این هیچ کشور اسلامی را پیدا نمیکنید که روز های مذهبی را باندازه ما ارج نهد. با توجه‌باین حقایق‌مبداء تاریخ شاهنشاهی از جلوس کورش بر تخت سلطنت برای ما ایرانیان ارزنده‌ترین مبداء تاریخ خواهد بود.

موبد دکتر رستم سهراب خدابخشی نیز معتقد است:

از شاهی‌کورش‌تاکنون ۲۵۳۵ سال گذشته‌است و این‌افتخاری بزرگ برای ماست که مبدا تاریخ خود را از ۵۵۹ سال پیش از میلاد مسیح به حساب آوریم.

دکتر خدابخشی در مورد گاهشماری در ایران باستان میگوید:

از قبل از زردتشت، مدارک مستندی از گاه‌شماری دردست نیست، زیرا شاید درآن‌زمان خطی وجود نداشته است، اما بطور حتم ایرانیان همیشه همراه «خورشید» یا «حور» و یا «مهر» حرکت می‌کردند و شبانروز ایرانیان همیشه برعکس بعضی ملل، از روز شروع میشده است.

در زمان زردتشت نام سی فرشته را بر سی روز ماه گذاشتند که ۶ فرشته که‌میهن فرشتگان مقدس» هستند ۶ روز اول هر ماه را تشکیل میدهند. ۲۴ فرشته دیگر که فرشتگان درجه دوم هستند هرکدام یکی از صفات اهورا مزدا را دارند.

یکی از ۶ فرشتگان بزرگ‌و مقدس «وهومن» به معنای اندیشه نیک است، فرشته‌دیگر «اردیبهشت» به معنای «بهترین پاکی و راستی» می‌باشد.

فرشتگان دیگر «سپندارمزد» به معنی «فروتنی»، «شهریور» به معنی «سلطنت و اقتدار مینوی»، «خرداد» به معنی «تندرستی»، «امرداد» به‌معنی «بی‌مرگی و جاودانی» می‌باشد.

بطورکلی ماه در ایران‌باستان از زمان زردتشت سی‌روزبوده و هیچ ماهی‌تغییر نکرده‌است. اما وقتی حساب کردند که اگر سال را ۳۶۰ روز حساب کنند ۵ روزو ۴۵ دقیقه عقب می‌مانند ۵ روز را به نام «پنجه» یا «خمسه» به ۳۶۰ روز اضافه کردند و کسری ۶ ساعت را نیز سالی یکبار با افزودن یک روز بنام «اورداد» یا «روز اضافی» به ۳۶۵ روز افزودند.

گذشته از این، در ایران باستان هر ماهی با یک روز همنام است که‌این‌روز را ایرانیان باستان جشن می‌گرفتند و نکته جالب این که خجسته‌تولد اعلیحضرت شاهنشاه آریامهر در آبان‌گان یعنی آبان روز از آبان ماه می‌باشد.

بقیه از صفحه ۷

۳۰۰۰ متر با زمان ۲۲٫۰ - ۹ دقیقه مدال برنز گرفته بود، این‌بار در سئول شانس خود را در ۵۰۰۰ متر آزمود که با ۲۲٫۰۴ - ۱۴ دقیقه ششم شد

حسین مکاریها شرکت کننده ایران در دوهای سرعت بود که‌تا نیمه‌نهائی‌بیشتر رامنیافت، او در دور مقدماتی با زمان ۲۲٫۷۹ ثانیه دوم شدو درنیمه نهائی با ۲۲٫۶۰ ثانیه ششم رسید و از راه‌یابی به فینال محروم گردید.

تیم ۴×۴۰۰ متر ایران‌مرکب از دهراب سالمی، هوشنگ ارشدی، تقی عالمشاه وحسین مکاریها هم در مسابقه این‌ماده مقامی کسب نکرد. درحالیکه ایران سال قبل در بازیهای آسیائی از این مسابقه یک مدال برنز داشت.

در گروه دخترها هیچ‌یک از ۴ شرکت کننده ایران نه تنها مقام و امتیازی کسب نکردند، حتی موفق به تکرار بهترین حدنصاب‌های خودهم نشدند.

مریم صدارتی رکورددارپرش ارتفاع ایران اگر در بازیهای آسیائی با ۱٫۵۵ متردر جای پنجم قرار گرفت، در سئول حتی در رده‌بندی نفرات‌شرکت کننده هم بی‌مکان ماند. به‌این دلیل، که با ۳ خطای پی‌درپی از دور مسابقات حذف شد.

موقعیت زری حسینی، شهین رضائی و کاترین رجب‌زاده ۳ دونده دیگر ایران هم بهتر از این نبود.

پس از ۳ ماه خاموشی، در مهرماه بود که به‌شوق حضور در پنجمین دوره مسابقات دوومیدانی جام‌عمران‌منطقه‌ای قهرمانان باردیگر حاضر به رکوردگیری شده‌در مسابقات انتخابی شرکت کردند.

تنها نقطه روشن

تنها نقطه روشن این‌مسابقات توران شادپور رکوردار پرش طول بانوان کشور بود که به تلافی عدم آمادگی‌اش در مسابقات انتخابی تیم ملی‌برای حضور در مسابقات قهرمانی آسیا در سئول، بدلیل همین رکورد با ارزشی که‌درمسابقات انتخابی جام عمران منطقه‌ای کسب کرد، در عین نزول دیگر چهره‌های دختر، درخشانترین آنها طول سال گذشته‌و چهره برتر دوومیدانی بانوان ایران در این سال می‌باشد.

شاهپور در مسابقات انتخابی جام عمران منطقه‌ای، پس از رهائی ازغم‌مرگ پدر و عمو و رساندن خود به فرم و آمادگی خوب در پرش خود تنها یکبار خطا داشت و در ۵ پرش‌دیگر بترتیب این حدنصابها رابدست آورد، ۵٫۰۶، ۵٫۵۳، ۵٫۷۵، ۵٫۱۴ و ۵٫۵۳ متر.

دومدال طلا و نقره

شادپور در پرش سوم خود رکورد تازه‌ای‌معادل ۵٫۷۵ متر را برپا کرد. او سال قبل در چهارمین دوره مسابقات جام عمران منطقه‌ای که در آبادان برگزار شده بود با ۵٫۵۵ متر مقام اول را کسب کرد.

دو چهره برتر سال

در گروه دختران، توران شادپور، باوجود ناکامی در مسابقات انتخابی تیم ملی‌برای شرکت در مسابقات قهرمانی آسیا در سئول، بدلیل همین رکورد با ارزشی که‌درمسابقات انتخابی جام عمران منطقه‌ای کسب کرد، در عین نزول دیگر چهره‌های دختر، درخشانترین آنها طول سال گذشته‌و چهره برتر دوومیدانی بانوان ایران در این سال می‌باشد.

شاهپور در مسابقات انتخابی جام عمران منطقه‌ای، پس از رهائی ازغم‌مرگ پدر و عمو و رساندن خود به فرم و آمادگی خوب در پرش خود تنها یکبار خطا داشت و در ۵ پرش‌دیگر بترتیب این حدنصابها رابدست آورد، ۵٫۰۶، ۵٫۵۳، ۵٫۷۵، ۵٫۱۴ و ۵٫۵۳ متر.

در گروه مردان برای چندمین سال پیاپی، عنوان بهترین قهرمان سال از آن تیمور غیاثی است. او در سال ۱۳۵۴ درمسابقات قهرمانی آسیا در سئول باردیگر حکومت خود رادرپرش ارتفاع تکرار کرد. گذشته از این درجریان همین مسابقات او از جانب کنفدراسیون دوومیدانی آسیا به عنوان بهترین قهرمان دوومیدانی آسیا انتخاب گردید و جایزه و مدال مخصوصی بهمین خاطر دریافت‌کرد. برای بزرگداشت غیاثی، فدراسیون دوومیدانی کرمیزبان مسابقات از او بعنوان یک میهمان مخصوص برای سفر به‌سئول دعوت کرده بود.

غیاثی پس ازبازگشت‌ازسئول برای ادامه تمرینات و تدارک خود جهت بازیهای المپیک مونترآل، باردیگر راهی آلمان شد و تمامی ماههای باقی‌سال را زیر نظر پروفسور ویشمان استاد بزرگ خود به تمرین پرداخت.

در این مدت او هفت‌بار در مسابقات مختلف آلمان شرکت کرد که پنجباربه عنوان‌قهرمانی دست یافت و دوبار صاحب عنوان دوم شد.

برای شرکت در مسابقات بین‌المللی هلند و اسپانیا راهی این دو کشور گردید و در مسابقات داخل سالن حضور یافت. در این هردو میدان‌نیز بمقام نخستین‌دست‌یافت. طول این مسابقات بهترین رکورداو ۲٫۱۷ متر بود که در سالن بدست آورد و جالب اینکه در هیچ‌یک از این مسابقات هرگز پائین‌تر از ۲٫۱۳ متر نایستاد.

حالا تیمور همه امیدش را بعنوان آخرین‌مرزلگاه سال‌های قهرمانی خودبه بازیهای‌المپیک مونترآل بسته است. اودرعین داشتن رکورد ۲٫۲۱ متر که‌سال ۱۳۵۳ در جریان بازی های آسیائی بدست آورد، به ۲٫۲۳ و ۲٫۲۵ متر فکرمیکند. او ومربی‌اش‌پروفسور ویشمان معتقدند که اگر در المپیک به ۲٫۲۵ متردست یابد، بی‌چون وچرا یکی از ۳ مدال المپیک بر روی سینه او خواهدبود. تیمور که اواخر اسفند برای گذراندن تعطیلات عید به‌تهران آمده بود، مطمئن‌تر از همیشه از موفقیتش در المپیک‌صحبت میکرد.

روز سه‌شنبه ۲۶ اسفند بشما تقدیم میشود:

شماره مخصوص نوروز
اطلاعات بانوان

یک شماره استثنائی، فوق‌العاده، بامزایای بیسابقه
در ۱۴۸ صفحه، با پوستر، تابلوهای متعدد، تقویم، عکس‌های چهار رنگ، جوایز نفیس، مقاله‌ها و داستان‌ها و پاورقی‌های فوق‌العاده

هنرمندان معروف صدها هزار ریال بشما عیدی میدهند!

دو پاورقی از دو نویسنده بزرگ و نامدار جهان:

پرده

آخرین اثر معروفترین بانوی جنائی نویس جهان
آگاتا کریستی که خواننده را به اوج هیجان میبرد...

دزد دریائی

اثر نویسنده برجسته هارولد رابینز که از روی آن فیلمی درخاور میانه تهیه میشود

- با یک فانتزی شیرین و خواندنی از «ف. جلوه»، یک طنز جذاب و استثنائی از «هادی خرسندی»، و گزارش هنری مفصل نویسنده موشکاف و باریک بین «جلیل فیض‌اللهی»
- چند داستان کوتاه از جمله:
- جوانه و کهنسالان - نوشته: فریده گلسرخی
- نوروز من امسال تونی - نوشته: پرویز قاضی سعید
- با یک گزارش استثنائی همراه ۲۰ عکس رنگی از ۳۰ نقطه دنیا

نیازمندیهای اطلاعات

تلفنهای: ۳۱۱۲۲۹-۳۱۱۲۳۰
۳۲۸۳۸۸-۳۲۸۳۹۱

آپارتمان‌فروشی

آپارتمان فروشی
ابتدای خیابان کورش کبیر مهندسی‌ساز هرطبقه دو اطاق خواب هال- سالن‌نهارخوری باشوفاژ روشن - کولر- تلفن مستقل لوله‌کشی گاز وپارکینگ تلفن ۸۵۲۲۱۴ - ۸۴۹۹۵۳ از ۴تا۸ بعدازظهر.
۱-۵ آ- ۳۰۳۴۰

آپارتمان
۳و۴و۵ اطاقه باقیمت مناسب‌نقد واقساط تلفن ۷۹۴۶۵۴
آ- ۲۰۴۳۵

یوسف‌آباد و امیرآباد همه نوع آپارتمانهای نوساز بفروش میرسد ۶۲۲۳۸۰

با ۱۵۰ هزار تومان‌پیش قسط‌باوام بانکی‌طویل‌المدت مالک آپارتمان ۴ اطاقه‌درآیزنهاورمیشوید ۹۳۷۳۵۶

بلوار الیزابت خیابان‌هما کوی پنجم
تعداد کمی از آپارتمان های مهندسی‌ساز و مستقل‌باتاسیسات و اسانسور ۶ نفره‌تمام‌اتوماتیک باقیمت ۶۵۳۴۲۶ و ۶۵۰۲۷۴

پیش‌فروش نقدواقساط
آپارتمان ۳اطاقه مدرن‌مهندسی ساز فعلا نیمکاره باتعهد۳ماهه تکمیل خواهد شد ۲۵۰ هزار تومان‌شرق باغ‌صباخیابان‌سرباز- ۸۵۲۱۷۶
آ- ۲۷۹۸۳

آپارتمان فروشی
آپارتمان های ۳و۴اطاقه‌مهندسی ساز باوام بانکی تهران‌پارس - ۷۸۰۴۶۸
۱-۲۶ آ- ۲۹۴۵۷

نقدواقساط
آپارتمان های فروشی برای دفتر کار تلفن ۳۰۳۱۳۵

فروش آپارتمانهای کوچک و بزرگ خیابان بهجت‌آباد(حافظ) زیر شعبه بانک ملی - کوچه امیررضائی.
آ- ۱۹۶۵۵

عباس آباد
آپارتمان باحیاط ۳ اطاق شوفاژ روشن ۳۵۰ هزار تومان فروشی ۸۵۳۸۰۷
۱-۳ آ- ۳۰۲۰۹

آپارتمان ۴ اطاقه تهران پارس ۲اطاق‌خواب‌سالن غذاخوری هال شوفاژ روشن‌موکت کاغذدیواری پارکینک هشتاد هزار تومان نقد و بقیه اقساط بانکی ۱۵ساله ۷۸۱۹۱۸

خانه‌ای ۲۰۰ متر مربع در تهران‌ویلا به فروش میرسد تلفن ۹۷۲۴۶۰

آپارتمان فروشی خیابان‌بوستان سعدی باوسائل کامل. سه‌اطاق هال و تراس باوام بانکی۱۵ساله مقطوع ۲۵۰ هزار تومان تلفن ۹۵۱۱۶۰
آ- ۳۰۷۱۹

عباس آباد آپارتمان
طبقه سوم ۴ اطاق خواب ۲۰۰ متر ۶۰۰ هزار تومان ۸۵۳۸۰۷
۱-۳ آ- ۳۰۲۱۰

آپارتمان فروشی
آپارتمان‌های ۳-۴-۵ اطاقی در نارمکوتهران‌پارس بدون‌واسطه با موکت و شوفاژ روشن و پارکینگ قیمت ۲۰۰ تا ۳۵۰ هزار تومان تلفن ۷۹۵۷۷۸
۱-۲۰ آ- ۲۹۱۰۴

در بهترین‌نقطه‌گیشا
آپارتمان‌های شخصی‌ساز چهار اطاقه‌باموکت شوفاژ، پارکینگ کاغذ دیواری از ۲۶۰ تا ۳۰۰ هزار تومان ۶۳۶۵۳۶
۱-۷ ا- ۲۹۴۶۶

آپارتمان فروشی
پهلوی -لانر از میدان‌ونک‌جنب فروشگاه‌اکسیرکوی بیداشماره- ۱۴تلفن‌های ۶۵۰۲۷۴و۶۵۳۴۲۶
آ- ۲۸۴۳۰

آپارتمان‌های فروشی دفتر جمشید تلفن ۹۲۸۰۸۲

آپارتمان در متل‌قو
یکدستگاه ساختمان‌بتون آرمه مشتمل بر ۸ آپارتمان مجزا یکجا یا جداگانه آماده فروش است در مسافرت ایام عید از این ساختمان‌زیبا و خوش منظره دیدن کرده و برای انجام‌معامله در محل به سرایدار و درتهران‌با تلفن ۵۲۲۷۴۲ مذاکره فرمائید

قابل توجه پزشکان
آپارتمان فروشی در خیابان کاخ نزدیک‌چهار راه سزاوار دارای هال‌و دو اطاق بزرگ سرویس کامل جهت‌پزشکان‌بدون واسطه با تلفن ۶۴۱۷۱۱ از ساعت ۱۶ تا۱۸ تماس گرفته شود.

آپارتمان های فروشی
در بهترین نقطه فرح شمالی آپارتمان های دو اطاق خوابه سالن ناهار خوری‌آسانسورانباری پارکینگ آب‌برق‌وشوفاژ روشن ۴۸۰ هزار تومان نصف نقدابقیه بمدت۱۰ سال با سودبانکی،آماده تحویل‌شرکت‌ساختمانی پیام تلفن ۸۲۹۶۷۷ و ۸۳۹۵۷۷

قابل توجه شرکت ها و دفاتر
یکدستگاه آپارتمان نوساز طبقه سوم دارای ۳ اطاق‌خواب هال وسالن بزرگ ناهارخوری و سرویس کامل شوفاژ، کولر، پرده‌کرکره، موکت - فیش‌تلفن واقع درجاده قدیم شمیران طبقه فوقانی دفترخانه ۷ قلهک بدون واسطه ۶۰۰ هزارتومان مقطوع ازساعت ۲تا۴ واز ۷تا۸ تلفن- ۵۳۷۷۷۷ و ۵۳۸۵۶۳
۱-۶ آ- ۳۰۴۶۶

درفرح شمالی
ساختمان دونبش مستغلاتی با ۳۰۰ متر مساحت و۸۰۰مترزیر بنا و پارکینگ نصف نقد بقیه بازمین شمال‌شهرمعاوضه‌میشود تلفن ۸۵۳۷۳۶ و ۸۴۷۹۸۲
۱-۳ آ- ۳۰۴۵۷

واقع در ۲۵ شهریور
سه دستگاه آپارتمان‌بسیارلوکس هردستگاه دارای یک‌اطاق‌خواب یک اطاق کوچک وسالن‌پذیرائی حمام آشپزخانه هردستگاه از ۳۶۰ هزار تومان بالا بفروش میرسد تلفن ۸۴۲۳۱۹
آ- ۲۴۱۸۳

تخفیف بیسابقه
آپارتمانهای ۲و۳و۴اطاقی‌اکثرا باشوفاژ روشن‌وپارکینگ‌واستخر و حیاط وآسانسور بقیمت های از۱۸۵ الی ۳۷۰ هزار تومان بفروش میرسد تلفن ۷۹۵۷۷۱و ۷۹۱۵۵۴
۳۰۲۷۰۶

آپارتمان فروشی
درخیابان آیزنهاور جهت‌سکونت شرکت‌ها تلفن ۹۳۷۵۴۲
۱-۵ آ- ۳۰۲۰۹۷

آپارتمان فروشی
واقع در خیابان‌میرداماد‌خیابان کازرون دارای یک اطاق‌خوابو سالن نهارخوری‌باسرویس کامل باشوفاژ و تلفن وپارکینگ‌مستقل تلفن ۸۵۹۳۰۰
۱-۳ آ- ۳۰۵۴۹

امیرآباد شمالی
طبقه اول ۵ اطاق حیاط ماشین‌رو با تلفن مستقل اجاره تلفن ۶۵۱۵۲۴
۱-۲ آ- ۲۳۰۵۹۰

آپارتمان فروشی در شمال شهر ۲۳۴۸۹۵

خانه‌فروشی

آپارتمان و خانه‌درشمال غرب تهران .توکلی ۹۴۳۳۷۷

اکازیون
مستغلات با درآمد ماهی ۳۳ هزار تومان با مستاجر خارجی بمبلغ‌دو میلیون و سیصد هزار تومان بفروش میرسد تلفن ۶۵۲۸۸۷

واقع در باغ صبا خیابان ملک
مستغلات ۳ طبقه هر طبقه‌دارای ۶اطاق با سرویس کامل بفروش میرسد تلفن ۸۴۲۳۱۹
۱-۴

خانه و آپارتمان تهران- پارس ۲ تا۱۲ اطاقه نقد واقساط بانکی۷۸۱۹۱۸

خانه شخصی‌ساز دوطبقه با سرویس کامل باآب وبرق‌و تلفن دونبش‌باحیاط ماشین‌رونرسیده به زیباشهر تلفن ۹۴۱۸۲۸
۱-۲ آ- ۳۰۵۷۵

ویلاو خانه های شخصی ساز
درپهلوی جردن ، نیاوران وظفر ۵۰۰الی ۵۰۰۰ متری بفروش میرسد تلفن ۶۲۲۰۶۵و۶۲۰۱۰۷
آ- ۳۰۶۲۵

خانه مدرن
در خیابان فرمانیه زمین‌مشجر ۱۰۰۰ متر ساختمان ۷۰۰متردو طبقه با آب و برق و شوفاژ واستخربزرگ‌طالبین‌ازساعت۵تا ۸ بعدازظهر بتلفن ۳۰۲۸۳۳ مراجعه فرمایند.
۱-۳ آ- ۳۰۶۷۰

خانه و آپارتمان تهران پارس با وام بانکی ۷۸۱۹۵۷

خانه‌ای‌واقع‌درخیابان‌آذربایجان پشت جبهه دونبش‌درماشین‌رودو طبقه ونیم که‌هرطبقه‌یک آپارتمان مجهز باتمام وسایل میباشد بمساحت ۱۳۶مترببواسطه‌مقطوع ۶۰۰۰۰۰ تومان تلفن ۹۵۸۹۱۸ بعدازظهرها.
۱-۳ آ- ۳۰۶۶۳

فرمانیه خانه‌ای جنوبی۲ طبقه مسکونی‌وپارکینک فروشی تلفن ۷۳۳۸۸۵و ۲۶۸۱۹۳

خانه قدیمی بانضمام یک باغ دوهزار متر مربع‌چاه نیمه عمیق برق و تلفن آب در بهارستان آماده فروش تلفن ۲۹۲۲۱۷

خانه‌ای‌در چهارراه نواب آذربایجان بمساحت۱۰۸ متر با آب و برق تلفن با ۶ اطاق ۳ انباری مقطوع ۲۹۵ هزارتومان بفروش میرسد. طبقه همکف خالی است از ۸ تا۱۰صبح تلفن۶۵۶۰۰۰

خانه‌ای در تجریش
۲طبقه بفروش میرسد ۲۶۴۷۵۵
آ- ۹۵۲۷۰

میدان کلانتری خیابان
کرمان کوچه زرین پلاک ۳۴ خانه‌ای ۲ طبقه نوساز با۵اطاق آب و برق قیمت مناسب‌فروشی.
آ- ۲۵۴۳۲

خیابان گرگان خانه فروشی
شمالی مستغلاتی تلفن۷۵۴۰۸۵
۱-۳ آ- ۳۰۲۶۷

خانه‌ای واقع در تهران ویلای غربی به مساحت ۲۱۶ متر ۲ طبقه مستغلاتی نبشی با سرویس کامل‌پرده‌کرکره کولر ۲ تلفن مستقل زیرزمین با سرویس فروشی تلفن ۹۷۴۰۲۶

خانه ویلائی۲۴۹متر
باتمام وسایل درآریاشهرخیابان ۱۵ پلاک ۴۸ تلفن ۹۷۷۱۲۶
۱-۲ آ- ۳۰۷۳۳

ویلافروشی

۳ دستگاه ویلائی
درقلهک و شمیران فروشی - ۲۶۱۸۶۱
ا- ۲۵۸۲۷

اکازیون
ویلای مدرن و نوساز مشرف به دریا واقع در محمودآباد به سمت نوشهر مساحت ۵۰۰ متر مربع دارای سه اتاق خواب ناهارخوری، سالن آشپزخانه و چهارسرویس باساختمان مجزا چهار اتاقه‌جهت‌سرایدار وراننده به علت مسافرت بفروش میرسد تلفن ۲۲۸۳۰۹ازساعت۱۶الی۱۹
آ- ۳۰۶۵۲

ویلا و آپارتمان
برای فروش موجود است - ۸۵۳۷۳۶
آ- ۲۱۴۳۲

آپارتمان، ویلا فروشی
واجاره بخارجی ۸۳۱۳۴۹
آ- ۲۱۶۵۸

ویلا در سلطنت‌آباد
بمساحت ۶۰۰ متر و ۵۵۰ متر زیربنابقیمت‌دومیلیون‌تومان‌فروشی تلفن ۸۴۷۹۸۲ و ۸۵۳۷۳۶
۱-۲ ا- ۳۰۴۵۶

در ورامین
چند دستگاه ویلا قیمت از ۱۵۰ هزار تومان تا ۳۰۰ هزارتومان موجود است تلفنهای۸۵۷۹۸۲و ۸۵۳۷۳۶
۱-۳ آ- ۳۰۴۵۵

باغ فروشی

باغ فروشی
یك قطعه باغ «مشجر و محصور» بمساحت۶۰۰ هزار متر مربع که حدود ۳۵۰ هزار متر آن‌خیابان بندی و باغ میوه احداث شده دارای چاه عمیق‌ـ آبده ۳۰۰ متر مکعب در ساعت با برق سه فاز ۲۰۰ آمپر باضافه موتور ژنراتور ۲۰۰ اسب۵۰۰ دور «۱۲۱کیلو وات» دارای ۲ سالن بزرك جهت دامداری واقع در جهت شمالی جاده‌تهران قزوین «کیلومتر ۶۰ از تهران »وبراتوبان‌قزوین وخیابان ۱۲متری‌مناسب برای احداث شهرك یا دامداری یا کارخانجات بفروش میرسد تلفن ۸۴۱۵۵۸
۱-۴

زمین فروشی

بعلت مسافرت ۴۵۰ متر زمین مجاور پیست آبعلی بیواسطه بفروش میرسد تلفن ۶۶۶۰۱۹
آ- ۲۰۲۵۵

زمین صنعتی- کارخانه فروشنده‌ایم ۹۳۹۱۶۴

دفتر شهیاد
با فرارسیدن سال نو عیدی میدهد
قطعات ۵۰۰ متری پرسپولیس کرج با سند مالکیت
متری ۳ تومان
ببالا نقد و اقساط بدون خرج محضروکمیسیون خیابان خراسان نبش لرزاده ۳۵۲۱۶۴ و ۳۵۸۱۰۵

زمین فروشی
۴کیلومتری جنوب اتوبان‌خروجی کرج به تهران بقطعات ۱۱۲۵ و ۲۲۵۰ متری بر خیابانهای ۱۶و ۲۰ متری ارزانترین قیمت وغیر ممکن است بتوانید در اطراف ۴کیلومتری کرج‌باین‌ارزانی زمین مشابه خریداری کنید باسند مالکیت . تفکیک‌شده‌آماده‌تحویل ۴الی۷ بخیابان شاه ساختمان الومینیوم شماره ۱۵ همکف‌تلفن ۶۶۶۴۹۲ مراجعه فرمائید.
آ- ۲۸۸۹۰

سرقفلی

در سید خندان
تعدادی مغازه و ۵۰۰ مترزیر زمین نوساز نقد واقساط واگذار میشود تلفن ۲۳۶۲۶۲
۱-۱۵ آ- ۲۹۵۵۱

مغازه عمده فروشی خواربار نزدیک میدان شهناز با جواز و سهام شرکت تعاونی‌وتلفن‌ولوازم بفروش میرسد تلفن ۷۵۴۳۱۶
۱-۳ آ- ۳۰۴۵۴

یک باب مغازه جهت بازار کفاشیها کوچه سید ولی پاساژ کمالی بفرش میرسد تلفن - ۵۲۹۸۸۲
آ- ۳۰۵۴۲

مغازه عکاسی با ۹ سال سابقه‌کار باجوازوسایل آماده در خیابان عباس- آباد مهناز فروشی ۸۴۱۳۸۲

یکباب مغازه جنب بازارکفاشیها کوچه سید ولی پاساژ کمالی بفروش میرسد تلفن ۵۲۹۸۸۲
۱-۳ آ- ۳۰۷۳

کافه رستوران با فروش عالی تلفن ۵۴۰۶۹۳

عباس‌آباد فرح جنوبی
اندیشه ۲ دوباب مغازه ۲نبش ۲جواز باسرویس فروشی - ۸۵۵۶۳۵
۱-۳ آ- ۳۰۶۳۱

اکازیون واقعی
۲ دهنه مغازه بر خیابان شاه بانضمام سالن‌جمعا ۳۰۰ متر فروشی ۶۳۲۶۵۳

بعلت مسافرت
فروشگاه لوستردانت در حال بهره‌برداری باکلیه اجناس و وسایل یابدون اجناس بفروش میرسد - آدرس خیابان فرح جنوبی خیابان منصور چهارراه کیهان تلفن ۸۵۲۷۱۰
۱-۲ آ- ۳۰۶۳۰

انبارفروشی شهرری
مساحت ۳۰ هزار متر مشجر با پنجهزار متر سالن دارای آب‌و برق و تلفن ۵۲۳۱۵۱ و۵۲۷۳۵۶
۱-۲ آ- ۳۰۶۹۹

یك شرکت تاسیساتی‌و تجارتی دارای نمایندگی های بسیار عالی دارای۵ اطاق با وسائل کار و تزئینات کامل - کولر- شوفاژ - آسانسور - دستگاه‌تلفن‌رئیس‌منشی و دو خط تلفن‌درخیابان ویلا واگذار میشود‌تلفن ۸۳۶۳۹۱-۲

خواربارفروشی۲نبش‌با
جواز درظفر خیابان رئیسی ۲۴ متری نونهالان فروشی۲۶۵۹۲۰
۱-۵ آ- ۳۰۴۶۲

مغازه ساندویچ فروشی جاده قدیم شمیران ۷۵۳۹۷۴

داروخانه
فروشی ۳۴۹۹۸۱

اجاره‌داده‌میشود

آپارتمانهای ۲ تا ۱۲۵ اطاقه
درتخت‌طاوس، عباس‌آباد،وزراء امیرآباد ونک . شمیران‌برای اجاره خیابان‌وزراء نبش‌خیابان یازدهم ساختمان ۱۲۸ طبقه‌سوم دریچه‌تلفن ۶۲۴۶۱۳ و۶۲۲۹۵۴

موسسه‌پرستو۸۲۵۴۱۲
مرکز اجاره خارجی‌وایرانی‌برای سکونت و محل کار.
آ- ۲۵۴۳۵

یک طبقه اجاره نصرت غربی- ۹۳۴۶۱۱
۱-۲ آ- ۲۰۲۳۳

بعلت‌مسافرت‌یکدستگاه آپارتمان در خیابان کاخ شمالی بین بلوار و زرتشت ۶ اطاق فنکوئل دوشماره تلفن سانترال موکت جهت دفتر کار اجاره داده میشودتلفن ۸۲۵۴۱۲ پرستو

سیدخندان
آپارتمان ۴ اطاقه ۳۹۰۰ تومان برای خانواده اجاره داده‌میشود ۲۳۶۲۶۲
۱-۵ آ- ۲۹۵۵۷

مستقل ویلا و آپارتمان برای محل کار و سکونت تلفنهای - ۶۲۲۰۶۵ و ۶۲۰۱۰۷
آ- ۳۰۳۹۷

عباس آباد
محل‌کار موجوداست قیمت۸تا۱۲ تومان تلفن ۸۵۳۸۰۷
۱-۳ آ- ۳۰۴۶۹

موردنیازاجاره

مورد نیاز خارجیان
سازمان خارجی بتعداد زیادی ویلا و آپارتمان مبله وغیرمبله محل کار در شمال شهر فوری نیازمندیم ۸۲۴۹۵۳ و ۸۲۳۱۵۵
آ- ۲۷۶۳۳

تعدادی ویلا و آپارتمان برای خارجیان شرکت احتیاج است تلفن ۲۹۲۹۸۲

مورد نیاز اجاره
یکدستگاه اپارتمان جمعا ۳اطاق وبا اجاره ماهیانه حدود ۱۵۰۰ تومان برای یک زن و شوهر نیازمندیم تلفن ۳۱۲۴۱۳ و ۳۲۸۳۹۰

برای کارمندان عالیرتبه موسسه خارجی ویلا و همکف فوری نیازمندیم ۷۸۳۱۶۷ و ۷۸۵۶۶

مورد نیاز طبقه اول‌یاویلاجهت اجاره بخارجیان تلفن ۸۴۹۶۲۵

اجاره بخارجی
هر نوع خانه و آپارتمان خودراهمین‌امروزتوسط خانم امریکانی لوسی به خارجیان اجاره دهید تلفن های ۶۵۱۲۱۲- ۶۵۱۲۱۳

مالکین
ویلاوآپارتمان
همین امروز برای اجاره‌دادن ویلا و آپارتمان خود بخارجیان برای سکونت و محل کار با مشاورین نیازمندیهای بین‌المللی تماس بگیرید- برای‌اطلاع‌بیشتر باآقای سیمون تماس بگیرید . تلفن۸۵۸۵۹۸و۸۴۹۴۶۹
آ- ۳۰۷۰۰

آپارتمان یک یادو اطاقه‌حوالی امیرآباد گیشایکساله ۱۵۰۰۰ ریال کارمند مجردتلفن۳۶۳۳۷۰
۱-۲ آ- ۳۰۷۱۱

جهت سکونت روسای چند شرکت خارجی به تعدادی ویلا و طبقه همکف با استخر برای اجاره فوری نیازمندیم ۸۴۸۴۲۴ و ۸۵۳۸۵۳

بیک دستگاه‌آپارتمان‌یک‌اطاقه‌در شمال شهر نیازمندیم تلفن - ۸۵۶۳۶۰
۱-۳ آ-۳۰۶۷۵

نیازاجاره
۴ دستگاه ویلا یا آپارتمان‌طبقه اول بااستخر جهت سکونت خارجیان در شمال‌شهر برای اجاره فوری نیازمندیم با تلفن ۸۵۸۵۹۸ و ۸۴۹۴۶۹ با آقای سیمون تماس بگیرید .
آ- ۳۰۶۲۴

چندین خانواده آمریکائی
به تعدادی ویلاوآپارتمان خصوصا همکف‌درشمال شهر نیاز فوری‌دارند تلفن ۶۳۲۹۹۱

یك ویلا سه اطاق‌خوابه مبله،در منطقه‌شمیرانات موردنیازاست باحداکثر اجاره ۱۰۰۰۰۰ ریال در ماه که درصورت لزوم‌تا شش‌ماه قبلاپرداخت‌می شود.

بیک خانه دو طبقه حدود شرق تهران جهت اجاره برای دو خانواده بدون بچه نیازمندیم تلفن ۳۵۳۲۴۳

موردنیاز برای خرید

زمین
زمینهای کشاورزی
خریدار و فروشنده‌ایم ۹۳۹۱۶۴

تهرانپارس
زمین‌خریداریم ۷۸۱۹۵۷
زمینهای تهرانپارس خریداریم- ۷۹۳۰۲۰

خانه شما را در شمال تهران فوری میفروشیم تلفن۶۲۲۰۶۵و۶۲۰۱۰۷

خانه‌های کلنگی و زمینهای ساختمانی
در شمال شهرخریداریم دفتر جمشید تلفن ۹۲۸۰۸۲

خریدار زمین های‌تهران پارس تلفن ۷۸۰۰۶۱

مرکز خرید و فروش اراضی مهرشهر گلشهر و کوی ولیعهد گوهر دشت ۶۴۲۶۸۲

بنگاههای معاملات املاک

خریدار و فروشنده
خانه وزمین در تهرانپارس‌تلفن ۷۸۱۳۷۳

زمین صنعتی فروشنده وخریداریم‌تلفن ۹۵۱۲۷۰

مرکز فروش، اپارتمانو خانه های کوچك‌وبزرك در تمام نقاط‌شمال شهر تلفن ۹۳۷۰۶۲ شاهی

دفتر پارس
مرکز معاملات املاك‌شهر و شمیرانات ۸۴۱۵۵۸

اراضی صنعتی و انبار و کارخانه تلفن۹۷۹۱۹۵

معاملات‌پول

پول موجود
وام‌درمقابل چك‌کارمندی
۶۶۳۳۳۱

پول
ظرف ۳ دقیقه با بهره ۲- درصد در مقابل اتومبیل تلفن تاکسی ساختمان چك کارمندی مازاد ملك میدان رشدیه
۹۲۵۰۰۸

وام‌ارزان
درمقابل اتومبیل تلفن و ملك فرح شمالی
۸۵۹۵۰۶

وام‌درمقابل چك‌کارمندی
۶۴۶۴۵۵

پول ارزان فوری ۸۲۲۶۵۹
آ- ۲۹۹۷۱

پول شرطی
در مقابل چك کارمندی اتومبیل و ملك فوری تلفن ۸۵۹۹۶۳

با چک وام بکارمندان و تجار ۷۶۱۳۰۱ از هزار تا ۵۰ هزار تومان بدون ضامن فوری

پول شرطی فوری جهت خانه و مستغلات ۸۳۰۸۳۵

پول در مقابل چك کارمندی تلفن ۸۳۰۹۸۲

پول فوری باسودبانکی مقابل خانه تلفن ۹۲۸۴۶۵

خانه پول - فرح شمالی مرکز معاملات پول تهران۸۴۸۳۸۸

مورد نیاز
پول شرطی نیازمندیم ۸۲۲۶۵۹
۱-۲ آ- ۲۹۸۰۳

پول شرطی مقابل خانه مستغلات فورا نیاز ۹۲۰۸۲۹

وام‌بهرطریق
تلفن۹۳۱۷۳۱-۹۳۱۷۲۱

پول درمقابل مبیع ارزنده نیازمندیم تلفن ۸۵۹۹۶۳

قبوض

خرید اوراق‌قرضه‌دولتی و قبوض مرحله سوم‌و قبوض شهرداری ۶۴۵۹۵۷

معاملات تلفن

فروش‌تلفن ۶۴۷۶۱۲

لوله کشی گاز

لوله‌کشی گاز با تائید شرکت ملی گاز هومیکو تلفن ۷۵۵۶۹۱

شرکت مهندسی وایس‌هایت لوله‌کشی گاز خانگی تجارتی و صنعتی باتائید شرکت ملی گاز ۸۵۵۸۳۷
۱-۲۰ آ- ۳۰۶۷۲

لوله‌کشی گاز با تائید شرکت ملی گازمهندسی هژیر ۹۲۸۹۷۶

لوله کشی گاز
مورد تائید شرکت ملی گاز ۸۳۹۲۹۹ و ۶۶۷۷۷۰

لوله بازکنی

لوله بازکنی ولوله‌کشی روزولت۶۴۷۱۴۳

لوله‌بازکنی‌ولوله‌کشی مقدم ۹۲۵۲۷۴

لوله بازکنی فوری سعدی ۳۵۵۴۷۳

لوله بازکنی فقط ۲۵ تومان فوری یکساعته ۷۶۵۲۴۴

لوله بازکنی روزولت ۳۶۰۴۳۹

لوله باز کنی فوری ۹۲۱۵۵۲

لوله بازکنی لوله‌کشی تشخیص محل ترکیدگی لوله با دستگاه الکترونیک ۶۲۸۰۴۷ ۹۳۶۲۴۱ امدادسرویس

لوله بازکنی و لوله‌کشی نوین ۶۵۰۵۴۴

لوله بازکنی فوری ۵۳۳۱۵۷

لوله بازکنی یکساعته ۹۲۴۳۸۰

تاپ دیوترم لوله‌بازکنی لوله‌کشی و سرویس تلفن ۷۶۴۴۰۳ و ۷۶۸۸۲۶

لوله باز کنی فوری ۷۵۰۲۴۴

لوله بازکنی ۲۵شهریور ۳۵۴۸۸۳

تخلیه‌چاه

تخلیه چاه
تعمیرچاه ولوله‌بازکنی موری‌هما ۵۴۶۴۱۶

تخلیه‌وحفرچاه ولوله بازکنی ۹۲۹۳۲۰ متر مکعب۱۵ تومان

نشت‌یابی اتحاد
محل ترکیدگی لوله های سردو گرم بادستگاه الکترونیکی - ۹۴۱۷۲۸

تخلیه‌چاه ۵۳۱۵۵۰

تخلیه چاه
لوله‌بازکنی متری ۱۵ تومان ۶۶۷۹۱۳ و ۵۳۷۸۸۵

تخلیه‌چاه
باپمپ‌مخصوص لجن‌کش **کاوه ۹۷۴۷۲۹**

فروش‌شیشه

شیشه فروشی نوید ۸۲۸۲۲۴

تعمیروسرویس یخچال

تعمیرگاه یخچال وازگن ۸۴۶۷۹۳

تعمیرات انواع یخچال ۷۳۹۲۸۵ و ۷۳۰۰۶۷

تعمیرگاه‌یخچال‌فریجیدر اثاث یدکی موجود ۸۴۸۷۵۶

تعمیروسرویس لوازم‌منزل

تعمیر لباسشوئی فوری ۷۶۴۰۳۰

سرویس بخاری آبگرمکن لوله‌بازکنی ۷۵۵۷۰۹

تعمیر بخاری سرویس آبگرمکن ۹۳۶۲۴۱ ۶۲۸۰۴۷ امدادسرویس

تعمیر لباسشوئی ۲۷۶۸۶۱

تاپ دیوترم آبگرمکن نصب و تعمیر تلفن ۷۶۴۴۰۳ و ۷۶۸۸۲۶

راهنمای سرویس ارج درسراسرکشور ۹۶۲۰۴۵ ازساعت ۷½ صبح تا ۷½ بعدازظهر

شرکت ساختمانی آژام
گروه مهندسین آرشیتکت و محاسب طرح وتهیه‌نقشه ونظارت ساختمان تلفن ۶۴۱۷۷۳ و ۶۴۹۰۴۷

یک برشکار ورزیده با سابقه کار مورد نیاز است . (شروع کار بعدازتعطیلات نوروز) صبحها تلفن ۸۵۱۵۶۹

تخلیه کامل هرنوع چاه فوری
شرکت سالجو (امدادسرویس) ۹۳۶۲۴۱-۶۲۸۰۴۷

تخلیهٔ چاه فاضلاب ولوله‌بازکنی
ارزانتر از همه جا- شرکت شوش ۸۲۱۱۵۵

تخلیه‌چاه‌فاضلاب
تخلیه چاه فاضلاب و توالت و سپتك‌تانك و فوسپتیك و حفر چاه با دستگاه موتوری شرکت ایران شوشتر ۸۲۹۵۵۶- ۸۳۰۷۲۲

خانه‌شمارابخارجیان اجاره‌میدهیم

سازمان نیازمندیهای خارجیان خانه‌شمارااجاره میدهد ۸۲۳۱۵۵ ۸۲۳۹۳۹ ۸۲۸۱۰۶

موسسه کیو ۲۸۵۶۸۵ ۲۸۵۳۸۰ مرکزاجاره بخارجیان

پیشتاز
پیشتاز اجاره به‌خارجیان ۳۱۷۷۴۲-۳۹۱۰۵۵

شرکت هماهنگی خدمات
شخصا یاتوسط آژانس‌موردنظر مشخصات دفاترکار ومحل های مسکونی را منحصرابرای‌اجاره بخارجیان بدایره منازل این شرکت اعلام فرمائید۶۲۲۴۷۰و ۶۲۲۴۳۰
آ- ۲۴۳۵۲

آژانس هایلند مرکزاجاره به‌خارجیان تلفن ۸۴۶۱۶۳-۸۵۶۱۷۴

آژانس سی ساند - ار اجاره‌بخارجیان۸۴۹۶۲۵

اجاره بخارجیان وزیری ۸۴۶۱۶۳ ۸۵۶۱۷۴ ۸۳۳۹۱۲ ۶۵۶۹۵۷

آژانس بین‌الملل
۸۳۰۸۴۱- ۸۳۰۸۴۲- اجاره هر نوع مستغلات مبله‌وغیر مبله به‌خارجیان

۲۴ ساعته اجاره‌بخارجیان فرخ سازمان نیازمندیهای بین‌المللی باده سال تجربه ۲۳۸۷۹۹-۲۳۹۱۱۸

آژانس فارنر
ازتجربه واشنائی‌ماباشرکت‌های خارجی برای اجاره‌دادن‌ویلاهاو آپارتمان های خود استفاده نمائید تلفن ۸۴۷۹۹۸
۱-۲۰ آ- ۲۵۳۱۵

۸۲۹۷۶۶- ۸۳۵۱۲۰ سازمان‌کورش اجاره منازل بخارجیان

مشاور خارجیان
اجاره بخارجیان ۸۲۴۴۱۶ و ۸۳۲۹۵۸
۱ - ۲۴۳۳۵

موسسه امور خارجیان مرکزاجاره تخت‌جمشید جنب بسار ۵۰۳ ۷۵۱۷۸۲-۷۵۲۳۵۸

موسسه ظفر ZAFAR اجاره فوری خانه بخارجیان اجاره دهید. آپارتمان یا ویلای شما. تلفنهای ۲۲۷۷۴۶ ۲۲۸۵۸۹

موسسه ایفل
اجاره بخارجیان ۸۵۹۹۶۰

سازمان نیازمندیهای موریس تلفن ۶۲۷۳۹۴-۶۱۳۷۴۶ مرکزاجاره - خرید وفروش هرنوع منزل - آپارتمان

اجاره بخارجی وایرانی از ۴ تا ۵۰ اطاقه ۸۴۲۸۸۴

نیازمندیهای سپهون مرکزاجاره‌بخارجیان درشمال شهر ۸۵۸۵۹۸-۸۴۹۴۶۹

اجاره ویلاوآپارتمان بخارجیان فوری تلفن: ۸۵۹۹۸۸

موسسه نیازمندیهای خارجیان خانه بخارجیان اجاره میدهد ۸۳۰۰۸۱- ۸۳۰۰۸۲ ۸۲۱۸۱۱- ۸۲۱۷۲۳ ۳۱۱ تخت جمشید مقابل سفارت آمریکا

موسسه امپایر ۲۳۷۵۰۰ خانه بخارجیان اجاره میدهیم ۲۳۸۹۵۵-۲۳۲۲۲۲

سازمان مسکن پارس مرکز ۸۵۳۸۵۳ ۸۴۸۴۲۴ ۸۵۷۵۸۵ اجاره بخارجیان

خانه شما رافوری به خارجیان اجاره می‌دهیم تلفن۶۲۲۰۶۵و۶۲۰۱۰۷

سازمان خدمات تهیه مسکن مرکزاجاره بخارجیان-۹۳۶۲۷۸

بیمارستان توانبخشی شفایحیائیان
جهت سکونت رزیدنت های مقیم بیمارستان بیک آپارتمان سه طبقه اجاره‌ای که حداقل دارای ۱۲ اطاق باشد درحوالی خیابان ژاله نیازمند است .
خواهشمند است در ساعات اداری با شماره تلفن ۳۶۱۰۰۰ تماس حاصل نمایند.

نیازمندیهای اطلاعات

برای دادن آگهی تلفنی باشماره‌های ذیل تماس حاصل فرمائید

تلفنهای: ۳۱۱۲۲۵-۳۱۱۲۲۴

استخدام

پرستار نوزادبرای‌اهواز شبانه روزی مورد نیاز است با تلفن ۲۸۲۸٦٤ تماس بگیرید .

استخدام مسئول عینك‌سازی

باحقوق مکفی . ایران عینک کرمانشاه خیابان سپه صندوق پستی ۹۰

بانوئی جهت پرستاری با حقوق مکفی۳۵۵۷۳۳

نماینده فروش برای لوازم منزل لوازم‌آرایش وبهداشت وسایل‌ورزش اسباب‌بازی و لوازم پوشاك‌لوازم ایمنی‌لوازم اتومبیل از تهران و شهرستانها مورد نیاز است تلفن ٦٤۱۰۵۷

شرکت آب روشن ایبك سکرتر آشنا به ماشین نویسی فارسی برای تمام‌وقت نیاز دارد تلفن ۸۲٤۵۷۹

استخدام نظافتچی مرد تمام‌وقت باحقوق مکفی نیازمندیم۷۹۵۷۰۹

چند نفر دوشیزه خوش بیان جهت فروشندگی نیازمندیم. تلفن۳۰۵۲۰۰

شرکت C-M-H

تعدادی بازاریاب‌وتعدادی موتور سوار برقکارمورد نیاز است تلفن۳۵۹۲۰۰

بیکنفر جوان با معلومات سیکل اول متوسطه که وسیله موتوری نیز داشته باشد برای تمام وقت مورد نیاز است تلفن ۷۵۲۹۳۷

بیك پرستار تحصیل‌کرده که زبان فرانسه‌یا انگلیسی بداند و سابقه کار داشته باشد برای پرستاری یك بچه ۵ماهه شبانه روزی با حقوق مکفی نیازمندیم با تلفن ۲۲۵۵۷۱ تماس بگیرند.

استخدام‌میشود

۱- نقشه‌کش با تجربه آشنا بامور آبیاری

۲- مهندس‌راه‌وساختمان با حداقل ۵ سال سابقه کار تلفن ۳۱۲٤۱۷ و ۳۱۲٤۸۵

یکنفر زن برای‌کارمنزل‌استخدام میشود.
شبانه‌روزی یا از ۸ صبح الی ٤ بعدازظهر تلفن ٦۳۱۳۳٤
۱-۲ آ- ۳۰٦۸۱

راننده

یك نفر راننده با سابقه برای تمام وقت با حقوق مکفی استخدام میشود . داوطلبان با شماره - ۲۹٦٤۹۷ تماس حاصل نمایند . ۱-۲

استخدام‌میشود

۱- نامه رسان باموتور- سیکلت تلفن های ۳۱۲٤۸۵ و ۳۱۲٤۱۷

راننده پایه دوشخصی با سابقه کارروی استیشن های شهری با حقوق مکفی استخدام میشود . لطفا با تلفن ٦٤٤۲٦۲ تماس بگیرید .

شرکت تجارتی احتیاج به متخصص برق - الکترونیك دارد که پس ازاستخدام جهت‌آموزش به سویس اعزام خواهند گردید با تلفن ۷۵٦۳٤۰ تماس حاصل نمایند.

استخدام

خانم ماشین نویس فارسی مسلط بکار های دفتری استخدام میشود براهنمای شماره ٤۱۳ روزنامه اطلاعات مکاتبه فرمائید.

آگهی استخدام

فرماندهی لجستیکی نیروی زمینی شاهنشاهی نسبت باستخدام تعدادی متخصص تصدی‌فشار قوی برق جهت خدمت در آمادگاههای دوکوهه ویاباعباس خرم‌آباد در سال جاری از بین دیپلمه های فنی برق ویا سایر متخصصین که آشنائی کامل به امور فشار قوی برق داشته وداوطلب استخدام و خدمت بصورت کارمند رسمی و یا افزارمند در منطقه مذکور باشند باحقوق‌ومزایای مکفی برابر ضوابط مربوط اقدام مینماید . داوطلبین میتوانند همه روزه باستثناء پنجشنبه هاوایام تعطیلات رسمی از ساعت ۸ الی ۱۵ با دردست داشتن مدارك مربوطه جهت ثبت نام و کسب اطلاعات بیشتر بشعبه‌استخدام‌مدیریت پرسنل فرماندهی لجستیکی‌واقع در تهران- خیابان ۲۵ شهریور مراجعه نمایند.
م‌الف ۲۵۹۷٤ ۱-۲

Financial Controller

A large production company requires a financial controller for supervision of financial and cost accounting, budgetary and financial systems controls. Applicants should have at least B.Sc. in accounting or related subjects, over 3 years experience as financial manager and good knowledge of English language.
Contact Bahpou & Co., Tel: 834916.

مجتمع شیروگوشت برکت

۲نفر نگهبان استخدام میکند .
برای اطلاع بیشتر به آدرس جاده کرج کیلومتر ۲۱ بعداز سیتروئن دست چپ‌خیابان شیرین یا با تلفنهای۹۷٦۰۱۵ و ۹۷٦۰۱۰ تماس بگیرید .

نیروی دریائی شاهنشاهی

آگهی استخدام

نیروی دریائی شاهنشاهی تعدادی غیرنظامی لیسانس زبان و مترجم زبان انگلیسی را با حقوق و مزایای مکفی جهت خدمت در پایگاه دریائی بندرپهلوی استخدام مینماید .
داوطلبین میتوانندبرای‌کسب اطلاعات‌بیشتر وثبت نام‌بمدیریت‌استخدام‌خیابان‌سپهبد زاهدی جنب‌مسجد الرحمن مراجعه نمایند . ۱-۱۳

آگهی استخدام
مهندس‌ساختمان ویا آرشیتکت که حداقل ۵ سال سابقه‌کاراجرائی در کارگاه‌داشته وبزبان انگلیسی آشنائی کامل داشته‌باشدبرای یکی‌ازشهرستان هاموردنیاز است برای تعیین وقت با تلفن های :۸۳۱۲۱۷و ۸۲۳۱۸۲ تماس حاصل فرمائید .

واحد تولیدی بزرگ قطعات پیش‌ساخته در تهران

بیك‌مدیر

با حداقل ۵ سال تجربه در امور مدیریت صنعتی مشابه و امکانا دارای لیسانس دریکی ازرشته ها مهندسی با شرایط خوب استخدام مینماید
علاقمندان و واجدین شرایط با تلفن های ۸۲۳۵٦۵ و ۸۳۱۳۱٦ تماس بگیرند

هنرپیشه زن ومرد

آموزشگاه هنری پاترا با امتیاز رسمی از وزارت فرهنگ و هنر عده‌ای خانم و آقا جهت تعلیم هنرپیشگی . فن بیان و شرکت درفیلم سینمائی‌وسریال‌تلویزیونی میپذیرد. داوطلبان همه روزه‌از ساعت ۱۰ صبح الی ۱۱٫۵ و ازه٤ الی ۷٫۵ بعدازظهر مراجعه نمایند . احمد کاشانی کارگردان تئاتر - نشانی‌دروازه دولت روبروی پمپ‌بنزین کوچه حمیدالدوله تلفن ۳۱٤۵۳۹
آ- ۳۰٦۳۵

ماشین‌نویس فارسی

بطور نیمه‌وقت مورد نیاز است تلفن ۸۳٤۲٦۳
۱-۳ آ- ۳۰٦۳۲

شرکت
موتور بال
بیك دوشیزه یا بانو مسلط بزبان انگلیسی (نامه‌نگاری) نیازمنداست تلفن ۸- ۳۱۹٤۲۵

سکرتر مدیرعامل

حقوق٤هزار تومان
استخدام فوری برای شرکت خارجی‌شرایط مسلط بزبان‌وتایپ انگلیسی ویافرانسه‌تلفن۸۲۵٦۳۷
۱-۲ آ- ۳۰۷۰۳

حسابدار

باتجربه برای استخدام دائم در شرکت خارجی با دانستن زبان انگلیسی ویافرانسه‌تلفن۸۲۵٦۳۷
۱-۲ آ- ۳۰۷۰۲

یکنفر بانوی خانه‌دار مجرد و ضامن‌دار جهت شبانه‌روزی‌مورد نیاز است حقوق مکفی با کلیه مخارج و مسکن وغیر پرداخت میشود داوطلبان‌باتلفن۶۳۰۱۶۸ تماس بگیرند.
۱-۳ آ- ۳۰۷۲۵

به چند نفر تحصیلدارکه موتور دنده‌ای داشته باشند نیازمندیم .خیابان حافظ ساختمان ت ث ث طبقه ششم شرکت تی پاکس

یك شرکت معتبر برای‌ماشین‌آلات خود استخدام مینماید

۱- مهندس مکانیک باتجربه .
۲- تعمیرکار هیدرولیک ۵ نفر
۳- مکانیک موتورهای دیزل۳نفر
٤- برقکار ماشین‌آلات۲نفر .
تلفن ۷۵۷۰۰۱ و ۷٦۱۳٦۹

سفارت کبرای ژاپن احتیاج به‌یك نفر راننده مجرب آشنا به زبان انگلیسی و یك نفر پیشخدمت مرد با سابقه کار دارد .داوطلبان کار میتوانند با در دست داشتن شرح سوابق کار همه‌روزه بین ساعت ۱۰ صبح الی یك بعدازظهر به دفتر سفارت خیابان صبا شمالی شماره ۵۳ مراجعه نمایند .

یك شرکت معتبر ملی‌برای‌فروش محصولات جدیدخود به چندنفر بازاریاب باتجربه وکارمنددفتری و تحصیلدار نیازمند است طالبین لطفا باتلفنهای ۳۱۹٤۱۲ و ۳۹۲۱۳۲ و ۳۱٦۸۸۸ تماس حاصل فرمایند .
۱-۳ آ- ۳۰۷۲۲

به دو نفر سرپیچ با سابقه و یك‌نفر نقاشچی نیازمندیم تلفن۶۲۳۱۱۵

شرکت مولتی الکترونز محدود وارد کننده دستگاههای‌مخابراتی والکترونیکی .
به‌دونفر فروشنده آشنا به زبان انگلیسی و یکنفر حسابدار با تجربه نیازمند است. خواهشمند است با تلفن ۲۳۸۳۱۰ تماس بگیرید .

کنسرسیوم اسد - اکباتان برای کار در کرمانشاه بافراد زیر نیازمند است :
۱-استادکار آرماتورچی با اکیپ مجهز
۲- استادکار سنگکار خشکه‌چین با اکیپ‌مجهز
داوطلبان به خیابان حافظ‌ساختمان بانك‌کار طبقه ۹ مراجعه نمایند .

بچند نفر شلوار دوز نیازمندیم تلفن۳۱۱۹۰۹

آگهی استخدام
موسسه
مهندسین‌مشاور
بچند نفر مهندس معمار و مهندس‌راه‌و ساختمان و نقشه‌کش با حداقل ۵ سال سابقه کار بطور تمام‌وقت برای تهران با حقوق مکفی استخدام‌می نماید با تلفن ٦۵۵٤۲۵ تماس حاصل فرمایند

شریک

شریك سرمایه‌دار از شهرستانها و تهران برای واردات نیازمندیم تلفن ٦٤۱۰۵۷

جویای کار

حسابرسی و تنظیم دفاتر حسابداری در بازار بطور کنترانی توسط حسابدار با سابقه تلفن ۵۳۶۰۰

مهندس راه و ساختمان با دو سال سابقه کار در خوزستان آماده کار تلفن ۲۳۷۲۲۵

مدیر با تجربه‌ای که قریب ۲۰ سال مستقلا موسسات مختلف تابعه‌یك شرکت بزرگ دولتی را اداره می‌کرد بزبان انگلیسی آشنائی دارد آماده‌کاراست‌تلفن ۲۳۷۹۵۲ ساعت ۱۲ظهرالی۳٫۵ بعدازظهر.

جوانی سی‌ساله با آشنائی‌کامل بزبان انگلیسی و کمی فرانسه و چندین بار مسافرت باروپا آماده مترجمی‌وراهنمائی‌ایرانیان در اروپا و خارجیان در ایران میباشد لطفا از ساعت ۲تا٦ بعدازظهر باتلفن ۲٦۱۸۹۸تماس بگیرید .
۱-۳ آ- ۲۰۲۲۵

گمشده

آگهی
باطلاع میرساند دسته چك اینجانب علی مجتهدی بشماره- ۳۹۹۰ بانك سپه شعبه‌شاهرضا مفقود گردیده ولذا از درجه اعتبار ساقط میباشد .
آ- ۲۰۳۰۹

گذرنامه بنام جواد سروژ مفقود گردیده از یابنده‌خواهشمنداست بمیدان خراسان جنب سینما الوند پارچه‌فروشی‌سروژمراجعه فرمایند ومژدگانی خود رادریافت نمایند تلفن ۳۵۰۲۱۸
آ- ۲۰٦۹۰

کارت بازرگانی اینجانب‌سردار هرنام‌سینگه بهسین بشماره - ۲۹۰٤۰ صادره از زاهدان‌مفقود شده یابنده بتلفن ۵۲۱۸٦۰ اطلاع دهد .

آگهیهای متفرقه

میز و نیمکت مدرسه با تضمین تمام فلزی در اسرع‌وقت تحویل داده میشود کارخانه شایسته تلفن ۷۹٤٦٦٦

کرکره چوبی
میشلر MISCHLER
سرما، گرما و نوزا، کرکره چوبی میشلر عبور نمیکند
پارکت
نمایشگاه: شاهرضا کوچه فتوحی
۸۲۹۳۹۰-۸۲٤۳۰۷
۸۲٤۸۷۰-۸۲۹۵۹٦

پذیرش تحصیلی ازاکثر دانشگاه و کالجهای - آمریکا، کانادا، انگلستان برای اطلاع بیشتر به آدرس زیر به فارسی یا انگلیسی مکاتبه نمایند.
INTERNATIONAL ACCEPTANCE
1724 17TH STREET S.E.
MEDICINE HAT, ALBERTA
CANADA T. 4.N 5CI

کاباره

باکارا

پیشرو کاباره‌های ایران همه شب مجموعه‌ای از برنامه های خارجی و ایرانی را برای شما انتخاب کرده است تلفن های رزرو ٦۲۸۲۰۸ - ٦۲۵۱۷۷

شکوفه‌نو

یکی از چهار کاباره بزرك جهان
بهترین برنامه های ایرانی و خارجی را همه شب تقدیم میکند .
تلفن های رزرو ۵٤٤۰٤٤ - ۵٤۳۰۳۳

رستورانها

سالن طلائی

آماده پذیرائی برای جشن های عروسی و میهمانی
آیزنهاور بهبودی ۹۷٤۱۹۲

شرکت سهامی خاص کانیراکس

CONIREX CO.

واردکننده‌محصولات :
۱- چراغهای حفاظتی -اضطراری برای جاده ها - کارخانجات هتلها و اماکن عمومی (ساخت انگلستان)
۲- کپسول های آتش نشانی (ساخت آلمان)
۳- کابلهای تلفن (ساخت آلمان)
٤- آب نما های دیواری و رومیزی (ساخت انگلستان)
۵- دستگاه های سونا (ساخت آلمان)

عید سعید باستانی را به‌عموم‌هموطنان‌عزیز تبریك و تهنیت میگوید

تهران خیابان پهلوی بین زرتشت‌و آریامهر ساختمان زندیه طبقه ششم شماره ۲٤و۲۵

تلفن ۸۹۵۰۲۳و۸۹۸٦۰۰

از شهرستانهانماینده فعال‌میپذیریم

مسافران‌عازم کشورهای‌خارج

توجه‌فرمائید

آخرین مهلت قبول‌تقاضای‌صدور اسناد بین‌المللی جهانگردی(گواهینامه‌رانندگی بین‌المللی-جوازعبور بین‌المللی-کارنه‌کامپینك - تریپتیك - کارت جهانگردی بین‌المللی) تاساعت ۱۸روز چهارشنبه ۲۷ اسفند ماه ۱۳۵٤ و آخرین تحویل آنها صبح شنبه‌سی‌ام اسفند ماه۱۳۵٤است‌لطفاقبل‌ازانقضای مهلت مراجعه فرمائید.

کانون جهانگردی واتومبیل کلوب شاهنشاهی ایران
خیابان ورزش-شماره ۳۷
تلفن های ۳۱۹۰٤۰ تا۵

آگهی استخدام

لشگر پیاده گارد بمنظور تکمیل پرسنل غیر نظامی یگانهای تابعه خود در مرکزتعداد ۷ نفر داوطلب‌جهت انجام وظیفه درامورحسابداری بسمت کارمند با مدارك‌تحصیلی‌فوق دیپلم حسابداری یا دیپلم ریاضی یا بازرگانی باشرایط زیر استخدام می نماید .
الف - تابعیت کشور شاهنشاهی ایران
ب- متدین‌بودن بیکی ازادیان (اسلام، مسیحی، کلیمی، زرتشتی)
پ- حداقل داشتن ۱۸ سال تمام و نداشتن‌سن بیش از ٤۰ سال تمام.
ت- انجام خدمت زیربرچم یا معافیت قانونی عیربزشکی و یا درصورت مشمول بودن با سپردن تعهد - شش سال خدمت در ارتش از انجام خدمت سربازی معاف خواهند بود
ث- عدم معروفیت به‌فساد عقیده وفساد اخلاقی و معتاد نبودن به‌استعمال مواد مخدر .
ج- داشتن صحت مزاج و توانائی‌برای انجام کار طبق گواهی پزشکان ارتش شاهنشاهی .
چ- موفقیت در مسابقه یا آزمایشهای ورودی که برحسب مورد از داوطلبین بعمل می‌آید .
تبصره ۱- حقوق داوطلبین در بدو استخدام برای کارمندان فوق دیپلم ماهیانه ۱۳۸٦۰ ریال و برای‌کارمندان دیپلماهیانه ۱۳۰۲۰ ریال خواهدبود درصورت‌مهارت وحسن‌انجام‌وظیفه از فوق‌العاده شغل ماهیانه حداقل ۵۰۰۰ ریال نیز استفاده خواهند نمود .
تبصره ۲- کارمندان استخدامی در طول خدمت از مزایای پس‌انداز ثابت وزارت جنگ وبیمه وخدمات درمانی و دفترچه خواربار استفاده خواهند نمود.
داوطلبین میتوانند از تاریخ انتشار بمدت یکماه همه‌روزه بجز پنجشنبه وایام تعطیل از ساعت ۸ صبح الی ۲ بعدازظهر با دردست داشتن ۸قطعه عکس ٤×٦ و دوبرگ رونوشت شناسنامه و مدرك تحصیلی به آجودانی لشگر پیاده گارد واقع در تهران خیابان کورش‌کبیر - چهارراه قصر مراجعه و ثبتنام نمایند .
آجودانی لشگر پیاده گارد
م الف ۲۵۹۸۵

نیروی دریائی شاهنشاهی

آگهی استخدام

نیروی دریائی شاهنشاهی به تخصص‌های مشروحه زیر جهت خدمت در پایگاههای تابعه خود (بندرعباس- سیرجان- بوشهر -خارك - منجیل) نیاز دارد.

مدرك تحصیلی و تخصصی	محل خدمت
پزشك متخصص اعصاب وروان	بندرعباس
پزشك متخصص پوست	بندرعباس
پزشك متخصص اطفال	بندرعباس - بوشهر - سیرجان
پزشك متخصص گوش و حلق و بینی	بندرعباس - بوشهر - سیرجان
پزشك متخصص چشم	سیرجان
پزشك متخصص جرای عمومی	سیرجان - بوشهر - خارك - منجیل
نرس عمومی وماما	بندرعباس - بوشهر - خارك
تکنیسین آزمایشگاه ورادیولوژی و بیهوشی	بندرعباس-سیرجان-بوشهر-خارك-منجیل-سیرجان
بهیار مرد وزن	بندرعباس - سیرجان - بوشهر - خارك - منجیل
متخصص علوم تغذیه	

داوطلبین مشاغل فوق باحقوق و مزایای‌بسیار مکفی و با استفاده از تسهیلات مسکن دربایگاه بندرعباس استخدام میشوند . داوطلبین‌میتوانند جهت کسب اطلاعات بیشتر و تعیین میزان حقوق همه روزه باستثناء پنجشنبه‌ها وروزهای تعطیل از ساعت ۸الی۳۰٫۱۵ به‌معاونت پرسنل (مدیریت استخدام) واقع‌در خیابان‌سپهبد زاهدی جنب مسجدالرحمن مراجعه نمایند .
م الف ۲٦۱۰۷

نیروی دریائی شاهنشاهی

آگهی استخدام

دفتر مهندسی استان ساحلی به منظور تکمیل کادر خود به افراد زیرنیازمند است.
۱- مهندس راه و ساختمان
۲- مهندس آرشیتکت
۳- مهندس شهرساز
٤- مهندس مکانیك
۵- مهندس تاسیسات
٦- مهندس فضای سبز
۷- کمك حسابدار دیپلمه
۸- تکنیسین نقشه‌بردار
۹- تکنیسین راه و ساختمان
۱۰- ماشین‌نویس
۱۱- راننده
۱۲- مستخدم
داوطلبین برای کسب اطلاعات بیشتر به دفتر مهندسی استان ساحلی واقع دربندرعباس روبروی شیلات مراجعه نمایند .

یك‌شرکت آمریکائی

بیك راننده پایه دوم شخصی بصورت تمام وقت احتیاج دارد داوطلبین میتوانند با شماره تلفنهای ٦۲۲۳٦۱ و٦۲۳۲۹۰ تماس حاصل - فرمایند.

یکنفر مهندس مکانیك

برای کار در قسمت طرح و فروش‌تاسیسات صنعتی که زبان انگلیسی بداند و حداقل‌دوسال سابقه کار در طرح و یا نصب تاسیسات‌صنعتی داشته باشدمورد نیاز است.داوطلبین‌مشخصات خودرا به‌صندوق پستی شماره ۳٦تهران‌ارسال نموده وباتلفن ۳۱۷۰۹۳ برای‌تعیین وقت برای مصاحبه تماس بگیرند .

کنتراتی

۱- انجام کلیه امور حسابداری وحسابرسی.
۲- تهیه وتنظیم دفاتر قانونی .
۳- ایجاد سیستمهای جدید انبارداری.
٤- انجام کلیه خدمات حسابداری ومالی.
تلفن ۷٦۰۷۳۰ از ۸ صبح الی ۱٤

شرکت ایرتویا

یك‌نفر خانم کارمند دارای‌دیپلم کامل‌متوسطه در رشته ریاضی یا طبیعی یا ادبی‌را به‌همکاری دعوت می نماید لطفا به‌کارگزینی شرکت‌خیابان بهار جنوبی شماره ۵۳ ساختمان‌تویوتا مراجعه فرمائید تلفن ۰٦ و ۷۵۲۹۰۳

شرکت الکترولوکس‌ایران

بافراد ذیل نیازمند است

۱- تعدادی ماشین نویس فارسی و لاتین.
۲- نگهبان باتحصیلات ششم ابتدائی و تضمین کافی.
۳- مستخدم باتحصیلات ششم ابتدائی .
متقاضیان مشاغل فوق میتوانند با در دست داشتن مدارک لازم بدفتر مرکزی شرکت واقع در خیابان تخت‌جمشید مقابل سفارت آمریکا شماره ۳۵۱ مراجعه نمایند.

کارگاه چوب و فلز

نجار - فرنگی ساز - کلاف ساز - آهنگر - استاد وشاگرد واقع در جاده مخصوص کرج استخدام میکند سرویس ایاب و ذهاب و تغذیه ارزان آماده است تلفن های۶۵۳۱۸٤-۶۵۲۷۹۲

حسابدار باتجربه

استخدام میشود

شرکت سهامی نوسازی‌وعمران تهران‌برای کار در تهران احتیاج به همکاری چند نفر حسابدار با تجربه و ماشین نویس دارد.
واجدین شرایط از ساعت ۱٤ تا ۱۸ روزهای شنبه تا چهارشنبه‌به‌تهران خیابان‌ملك‌الشعراء بهار شماره ۱۵ قسمت کارگزینی مراجعه کنند.

شرکت اینترناشنال‌هاوزینك‌ایران

نیاز بدو نفر مهندس ساختمان با ۵ سال سابقه کار در کارگاههای ساختمانی برای‌کاردر بندرعباس و بندربوشهر دارد.
لطفا با تلفن ۳-۸۹۵٦۹۲ تماس حاصل‌نمائید.

استخدام مترجم

وزارت اطلاعات و جهانگردی‌به‌تعدادی مترجم ورزیده زبان های انگلیسی ، فرانسوی ،آلمانی و ایتالیائی که در ترجمه زبان مربوط به‌فارسی و بالعکس تسلط کافی داشته باشند و همچنین ماشین نویس فارسی و لاتین نیاز دارد.
افراد واجد صلاحیت میتوانند صبح ها ازساعت ۸الی ۱۲ باداره کارگزینی واقع در خیابان - شاهرضا ابتدای کاخ شمالی طبقه اول مراجعه نمایند. م‌الف ۲۵۹۸٦ ۱-۲

آگهی استخدام

دفتر مهندسی استان ساحلی به منظور تکمیل کادر خود به افراد زیرنیازمند است.
۱- مهندس راه و ساختمان
۲- مهندس آرشیتکت
۳- مهندس شهرساز
٤- مهندس مکانیك
۵- مهندس تاسیسات
٦- مهندس فضای سبز
۷- کمك حسابدار دیپلمه
۸- تکنیسین نقشه‌بردار
۹- تکنیسین راه و ساختمان
۱۰- ماشین‌نویس
۱۱- راننده
۱۲- مستخدم
داوطلبین برای کسب اطلاعات بیشتر به دفتر مهندسی استان ساحلی واقع دربندرعباس روبروی شیلات مراجعه نمایند .

بقیه‌آگهی های نیازمندی درصفحه۳۱

نیازمندیهای اطلاعات

برای دادن آگهی تلفنی باشماره های ذیل تماس حاصل فرمائید

تلفنهای: ۳۱۲۴۱۳-۳۱۱۲۲۷

فروشگاه مبل

شهرك مبل

بهترین مبلمان و دکوراسیون آخرین مدل ۱۹۷۶ راجهت منزل و محل کار عرضه مینماید خیابان کوروش کبیر سه راه ضرابخانه

تلفن ۲۳۶۱۵۷

فروش دست دوم

بعلت مسافرت کلیه لباسهای زمستانی و تابستانی و تعدادی میز و چرخ ووسایل خیاطی بفروش میرسد تلفن ۸۳۷۸۰۸
۱-۲ آ- ۴۸۸۳۱

مزون لاله
شیکترین لباسهای خارجی‌دست اول ودوم پالتو پوست‌لباسهای شب و روز پالتو بلوز دامن‌لباس عروس بعلت مسافرت‌بارزانترین قیمت بفروش میرسدژاله‌فرح‌آباد ساختمان های بانك رهنی لادن شرقی شماره ۷۴ تلفن۲۴۳۷۱۹

بعلت مسافرت یکدست سرویس نهارخوری وخواب‌استیل‌بفروش میرسد ۷۶۳۵۹۶

اکازیون‌واقعی
بعلت‌مسافرت‌لوازم‌منزل و پوشاك فرش و قالیچه و دوربین و پروژکتور های ۸ و ۱۶ میلیمتری و اتومبیل پی‌سر‌ایکس بفروش میرسد روز ها ساعت ۹ الی ۱۹ تاجمعه شب در پهلوی مقابل پارك ساعی‌خیابان‌فرهبد شماره ۴۱ طبقه اول ۶۸۴۴۸۹

بعلت مسافرت مبلمان استیل‌کار اصفهان و یکدست مبل معمولی بفروش میرسد تلفن ۲۲۴۸۸۸
۱-۲ آ- ۳۰۷۲۸

اکازیون
وسایل اطاق خواب ، اطاق ناهارخوری اطاق پذیرائی کاملا نو آمریکایی با قیمت تمام شده فروشی آدرس - دروس .بلوار شهرزاد خیابان شیبانی بن‌بست سایه پلاك۳صبحها ۱۰تا۱۲ر عصرها ۵تا۷ر
۱-۴ آ- ۳۰۷۱۶

خرید اثاثیه

فرش ایران نوین
خریدار قالی و قالیچه وتعویض فرشهای کهنه بانو ۶۵۳۱۹۵

گالری فرش
شابان ۶۶۱۰۶۹
بهترین خریدار قالی‌و قالیچه کهنه و نو کاخ۷۹

فروش اتومبیل

بنز
مرسدس بنز ۲۸۰ اس
مدل ۷۲ بافرمان هیدرولیك و لوازم اضافی بفروش میرسد با تلفن ۶۲۹۳۴۴ویاشب‌ها باتلفن ۶۸۰۴۵۸ تماس حاصل‌فرمائید
۱-۳ آ- ۳۰۴۱۵

بی‌ام‌و
بی‌ام و ۵۲۰ آی۷۴ شرابی متالیك ترانزیت لاستیکهای نو زاپاس و یخ‌شکن های‌نوبارینگ ۶۲۰۰۰ کیلومترفرمان‌بالاپائین‌رو هیدرولیك رادیو صندلی های بالش‌دار کمربند های اتوماتیك شیشه گرمکن بالوازم اضافی مقطوع ۴۷۰۰۰ تومان تلفن - ۵۹۸۱۶
۱-۲ آ- ۳۰۶۳۸

هیلمن
هیلمن نقد و اقساط موجود است ۷۵۱۸۳۰

هیلمن
آماده تحویل ۶۶۴۴۶۶

جاگوار XGI2L
مدل ۷۴ فول اتوماتیك به علت مسافرت بفروش میرسد لطفابا تلفن ۶۲۹۳۴۴ و یاشب‌ها با تلفن ۶۸۰۴۵۸ تماس‌حاصل‌شود
۱-۳ آ- ۳۰۴۱۴

فوردکاپری مدل ۷۲ - ۶سیلندر بدون واسطه بفروش‌میرسدتلفن ۶۴۲۱۴۲
۱-۲ آ- ۳۰۵۶۶

پیکان
پیکان نو،دولوکس‌تلفن۲۲۴۶۹۸
آ- ۳۰۰۶۱

یکدستگاه پیکان ۵۴ صفر کیلومتر آماده‌تلفن ۷۳۱۲۵۵

پیکان آخر ۵۳ تودوزی مخمل شیشه رنگی تلفن ۳۵۸۰۴۷
۱-۲ آ- ۳۰۵۷۶

پیکان ۵۴ صفر کیلومترفروشی تلفن ۲۳۰۱۸۷ طبقه اول .
آ- ۳۰۷۳۹

پیکان جوانان ۵۳ شیشه رنگی باکولر ورادیوپخش فورابفروش میرسد تلفن ۶۶۹۱۵۱
۱-۳ آ- ۳۰۷۳۶

اکازیون
پیکان مدل ۵۴ جوانان خیلی تمیز با رنك قرمز و پخش صوت کارکرد۹ هزارکیلومتر بدون‌واسطه بقیمت چهل هزار تومان بعلت‌مسافرت بفروش‌می رسد . تلفن ۸۳۳۹۱۴

پیکان ۴۸ بسیار تمیز زرشکی بفروش میرسد ۵۴۱۰۴۸

پیکان ۴۸ بسیار تمیز سالم فروشی است‌تلفن‌صبح۸۴۴۴۴۲ عصر۶۸۳۱۰۳
آ- ۲۰۱۷۷

پیکان ۵۰ صبحها ۳۱۰۲۷۱ بعدازظهر ۷۸۵۷۳
۱-۲ آ- ۲۰۱۷۳۵

اکازیون
پیکان ۲ لوکس ۵۳ سبز پهن تودوزی مبلمرنگ‌سفیدخاکستری بعلت مسافرت به خارج فوری بفروش میرسد تلفن ۹۵۹۷۱۰
آ- ۴۸۸۱۲

پیکان جوانان ۵۴ با لاستیك یخ‌شکن ورادیو پخش بفروش میرسد تلفن ۳۱۷۴۳۹
آ- ۳۰۶۲۳

پیکان ۵۰ تمیز با رادیو پخش استریو و دورینك اضافی و زنجیر چرخ تلفن ۷۹۵۴۳۵

ژیان
ژیان ۵۴صندلی‌جوانانی رنك یشمی با قیمت - مناسب تلفن ۶۶۰۷۷۲

فورد
فوردموستانگ مکوان مدل ۷۲ دندهگیربکس باکولر و بخاری و ترمز دوبل رنگ سبز لیموئی بسیار تمیز نقدا بفروش میرسد ۹۴۴۴۳۶

فورد موستانك مدل ۷۱ رنك آبی روشن کارکرد ۳۰ هزار مایل‌سنددست اول باکولر ورادیوضبط استریو و رادیو اف‌ام شیشه رنگی‌بدون‌واسطه ۷۲ هزار تومان ۴ الی ۸ بعدازظهر تلفن۵۳۹۳۲۳

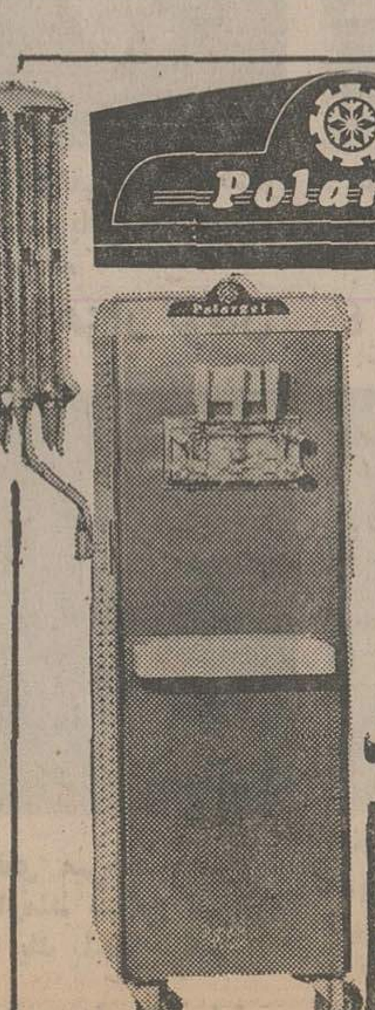

Polargel
بستنی سازی ۳ قیف وارد شد
فروشگاه منصور
۷۶۲۵۲۷
۷۵۰۵۶۹

شورلت
مدل ۱۳۵۵
شورلت ایران
رویال ۲۸۰۰آماده‌تحویل با بهره بانکی ۳۰ ماهه ۹۳۵۰۰۰-۵۳

یك شورلت نوا مدل ۷۲رنگ‌کرم اتوماتیك رادیو و پخش‌استریو ۵۰ هزار تومان نقد واقساط تلفن ۹۳۸۵۳۱
۱-۳ آ- ۳۰۶۴۳

شورلت ۱۸۰۰ مدل ۵۳ رنك شیری با کولر و ۸۰۰۰ کیلومتر کارکرد فروشی تلفن ۹۵۴۸۶۵

شورلت ایران نقد و اقساط با وام بانکی موجوداست ۷۵۱۸۳۰

پژو
پژو ۵۰۴ مدل ۷۶ نودیزلی بدون گمرك و نمره فوری بفروش می- رسد تلفن ۸۵۰۰۵۶

پژو ۱۰۴ مدل ۷۴ قرمز بدون واسطه ۵۵۰۰۰ تومان تلفن ۸۹۰۰۶۷

پژو ۵۰۴ مدل ۷۲ - انژکتوری تازه واردشده بسیار تمیز فروشی ۴ الی ۸ بعدازظهر ۷۸۲۸۰۱

سیتروئن جی‌بی ۱۲۲۰ چهار سیلندر باوضع بسیار تمیز ۴۲ هزار کیلومتر مدل ۷۳ بانمره مقطوع ۴۲ هزار تومان تلفن - ۹۳۰۸۱۱
آ- ۲۰۱۱۵

رنجرور
یکدستگاه رنجروربسیار تمیز قرمز رنك مدل۷۵ بدون کولر و فرمان هیدرولیك به فروش می رسد تلفن ۸۵۰۰۵۶

رنجروور آماده تحویل ۱۸تا۲۱ مارچ در لندن تا ۲۴ مارچ در پاریس تا ۲۸ مارچ درسویس . تلفن ۲۹۴۹۴۷ و ۶۲۹۲۳۷فقط روزهای ۲۴و۲۵ اسفند .
۱-۲ آ- ۳۰۶۸۶

رنجرور - و پیکان
یکدستگاه رنجرور مدل ۷۵ شیشه رنگی با رادیو پخش بسیار تمیز و یکدستگاه پیکان مدل ۵۴ رنك لیموئی بعلت مسافرت بیواسطه به فروش میرسد تلفن ۹۳۰۳۹۲

رنجرور دو لوکس رنك استثنائی نقدا به فروش میرسد ۹تا ۱۲ و ۳ الی ۷ تلفن ۸۹۳۴۹۳

یکدستگاه ولوو مدل ۶۹
رنگ قرمز بارادیو بدون واسطه بفروش میرسد از ساعت ۴ر۵ الی ۷ر۵ تلفن ۶۲۱۶۵۰ و ۶۲۳۵۹۰
آ- ۲۴۳۱۵

جاگوار ۷۱ اتوماتیك کولرفرمان هیدرولیك رادیو ضبط صوت پخش‌صوت‌فروشی تلفن۶۸۱۷۹۸
۱-۵ آ- ۳۰۲۴۹

فولکس استیشن ووانت۷۹۷۶۸۰
آ- ۲۵۳۲۵

فیات
فیات ۱۲۴ اسپورت مدل۷۱رنگ سرمه‌ای بدون واسطه بفروش میرسد تلفن ۲۳۶۳۴۷
آ- ۳۰۶۳۴

فیات ۱۲۸ چهار در مدل ۷۱ تلفن ۲۲۹۶۱۲

فیات خیلی تمیز ۱۳۰۰ مدل ۷۳ بالوازم اضافی ۲۷۷۲۱۲

فیات ۱۲۸ رالی سفید رنك تو دوزی‌چرم مشکی تلفن ۳۱۳۳۴۰

ماشین‌هوندا کورسی مدل ۷۰ بفروش میرسد تلفن ۳۱۲۰۶۲از ساعت ۹صبح تا۶بعدازظهر .

بیوك
اکازیون
یکدستگاه بیوك رگال دو درب مدل ۷۴ فول اتوماتیك بسیار تمیز به علت مسافرت به قیمت ۱۰۵ هزار تومان ۲۳۶۶۲۲ و ۵۳۱۵۷۷

بیوك اسپشیال مدل ۶۹
۶سیلندر اتوماتیك باکولربفروش میرسد تلفن ۲۹۵۳۵۳و۱۱۲۷۹
۱-۴ آ- ۳۰۳۲۳

جاگوار مدل ۷ اتوماتیك‌فرمان هیدرولیك گمرك شده‌بدون‌نمره بفروش میرسد تلفن ۸۲۳۳۰۸
۱-۳ آ- ۳۰۶۹۴

بیوك الکترا ۲۲۵ مدل ۱۹۷۰ فول - صندلی ، درب ، شیشه وصندوق عقب اتوماتیك شیشه رنگی ، کولردار رادیوو پخش استریو رنك آبی سقف چرمی کارکرد کم ۶۵ هزار تومان تلفن ۲۲۵۶۳۸ و ۲۷۹۱۲۰

یکدستگاه ولوو ۲۴۴ دی. ال مدل ۷۵بفروش میرسد تلفن ۶۵۵۲۴۵

داتسون ۷۶
کوپه اسپرت ۱۲۰و۱۸۰ چهار درب‌اقساط‌بابهره بانکی در ۳۰ قسط ۹۳۵۰۵۰-۵۳

خرید اتومبیل

خرید رنجرور
رنجرور مدل ۷۶ گمرك نشده با کولر فرمان- هیدرولیك‌فوراخریداریم تلفن ۵۲۴۸۴۱

فروشگاههای اتومبیل

شورلت ایران
آماده‌تحویل‌نقد واقساط با بهره بانکی
تلفن ۸۴۸۸۸۷

برای اتومبیل شما

لوازم یدکی
اصلی ژیان
میدان محمدرضاشاه فروشگاه امیر تلفن ۵۳-۹۳۰۵۰۱

ماشین آلات

خریدار و فروشنده ماشین‌آلات دست دوم نجاری‌ایرج‌حسینی- ۷۹۱۳۶۶

جرثقیل وتریلی بابك
مجهز به جرثقیل های سبك و سنگین ،گردون وهیدرولیکی وتلسکوپی وبرقی‌بارتفاع ۱۵۰ متر و بوزن ۲۰۰ تن جاده مخصوص کرج کیلومتر ۱۱ جنب تهرانسر
تلفن ۹۷۸۰۸۰

کامیون لودر
بولدوزر برای خاکبرداری- زیر سازی تسطیح ۷۶۱۶۱۶ و ۷۶۱۵۱۵
۱-۲ آ- ۳۰۴۵۹

خرید وفروش و اجاره ماشینهای راهسازی وکشاورزی
گرایدر ، بلروزر ،غلطك لودر و تراکتور وویبره تلفن ۵۴۸۵۵۹

کرایه اتومبیل

اتوآسیا
اتومبیلهای تشریفاتی کرایه با راننده در ۲۴ ساعت در خدمت شماست‌تلفن۷۵۴۹۸۰و۷۵۱۶۲۰
آ- ۲۴۳۱۵

کاب تاکسی
۸۴۵۵۰۱ و ۸۴۳۸۰۱

نایس تاکسی
سرویس با اتومبیل‌های‌تشریفاتی آماده خدمت شماست تلفن های ۲۳۵۰۸۸ و ۲۳۳۱۴۲
۱-۲۰ آ- ۳۰۲۶۳

تهران‌توریست‌تاکسی
با اتومبیلهای سواری و لندرور یا راننده بدون راننده در ۲۴ ساعت
تلفنهای ۶۵۵۵۶۰ و ۶۵۵۵۷۰

اتومبیل کرایه متقیان با راننده و بدون راننده ۳۱۷۰۶۲-۳۱۴۹۱۳

کمان سرویس تاکسی
درتمام مدت ۲۴ ساعت با مجهزترین اتومبیلهای آخرین سیستم باراننده وبدون راننده‌در اختیار شماست تلفن۶۵۴۴۴۶و ۶۵۶۵۴۴

جرثقیل
جرثقیل کامیون فرحبار
۸۵۵۵۵۴
۸۴۸۴۴۴
بارکش شهرستان

آموزشگاهها

ماشین‌نویسی بیژن
باحسن‌شهرت میدان ژاله تلفن ۳۴۸۳۸۴
آ- ۲۴۳۱۵

ماشین نویسی آزرم بی‌نظیراست میدان خراسان تلفن ۳۵۵۱۳۱
۱-۲۰ آ- ۲۰۹۰۶

تدریس خصوصی

انگلیسی
کنتراتی تضمینی
۶۵۲۴۵۷
MR. TONY
MISS. JULIE
تلفن ۹۳۹۸۹۳

ریاضیات فیزیك شیمی باتضمین‌قبولی۸۳۳۳۱۹

انگلیسی‌کنتراتی تضمینی تلفن ۹۷۱۸۷۶

ریاضیات فیزیك دبستان۹۷۱۸۷۶

انگلیسی فرانسه کنتراتی۸۳۳۳۱۹

مکالمه روزمره
انگلیسی تضمینی در ۳۰ ساعت
تلفن ۹۳۶۱۸۱

انگلیسی
فرانسه‌آلمانی خصوصی در منزل و موسسه
۶۴۵۰۲۷

ریاضیات نظری راهنمائی ۶۶۰۷۲۹

ساعتی ۱ تومان در هر کجا که هستید انگلیسی بیاموزید. تلفن ۳۰۵۲۰۰

اخذپذیرش تحصیلی
دبستانی - دبیرستانی - دانشگاهی تا درجه دکترا از اکثر کشورهای خارج در کوتاهترین مدت «مدت ۱۰روز». تورهای تحصیلی تابستانی در انگلستان «حداقل سن۸ سال تمام»- ترجمه مدارك رسمی و غیر رسمی در ظرف ۴۸ ساعت دفتر منصوری نشاط خیابان پهلوی بالاتر از چهارراه امیراکرم ساختمان کیان طبقه سوم.

شرکت سهامی خاص کانیراکس
جوانان دانشجو با استعداد و خوش برخورد جهت کادر فروش خود بصورت نیمه وقت یا تمام وقت به همکاری دعوت مینماید.
ساعات مراجعه ۱۲-۹ و۳-۶
تهران- خیابان پهلوی بین زرتشت‌وآریامهر
ساختمان زندیه طبقه ششم شماره ۲۴ و۲۵
تلفن ۸۹۵۰۲۳ و۸۹۸۶۰۰

مکالمه
۳۰ ساعته با استادان خارجی
۶۵۵۷۰۵

کلیه دروس دبیرستانی وراهنمائی وزبان‌توسط دانشجویان دانشگاه - تهران با تضمین قبولی ۹۲۷۹۲۲

کلیه دروس
دبیرستانی با استادان ورزیده
۶۵۲۶۵۹

انگلیسی برای کودکان توسط معلم ایرانی و خارجی در منزل شما تلفن ۹۳۶۱۸۱

انگلیسی‌وفرانسه‌توسط
MR. MRS. WALLACE
۹۳۹۸۹۳

پانسیون

پانسیون مدرن مینا
ویژه بانوان‌ودوشیزگان۸۴۷۹۸۱

تزئینات‌ودکوراسیون

کاغذدیواری آلمانی موکت مخملی ونمدی
پلاستر
(باشرایط دلخواه شما)
نمایشگاه مرکزی: چهارراه امیراکرم
۶۶۶۶۶۱-۶۶۶۶۶۵
۶۶۸۸۳۲-۶۶۸۸۳۳
شعبه‌گیشا ۶۳۲۹۱۴ ۶۳۱۹۴۷
شعبه‌باغشاه ۶۶۰۷۷۲
نمایشگاه تجریش ۲۷۴۳۰۲

حراج سالیانه هنر هشتم
کفپوش آزبست‌خارجی۱۹۵ریال موکت نمدی خارجی ۱۷تومان، پرده‌کرکره آمریکائی ۴۸تومان، فرش ماشینی درجه یك ۵۰ تومان کاغذدیواری ایرانی و خارجی با ۲۰٪تخفیف ونقاشی ساختمان کلیه کارهای‌تزئینی را بانازلترین قیمت در اسرع‌وقت زیرنظر متخصصین دکوراتور انجام میدهند ۸۵۹۶۱۴هنرهشتم
آ- ۲۹۵۸۴

نقاشی ،تزئین ،آسفالت ۸۹۵۷۳۲

تزئینات شب نور
تهیه و نصب کاغذ دیواری ، پرده کرکره ، فرش ماشینی و انواع موکت های بلژیکی ، فرانسه‌وآلمانی دراسرع وقت با نازلترین قیمت تلفن ۷۹۸۱۶۶

بزك
کاغذدیواری موکت‌کفپوش
وکلیه تزئینات ۳۱۴۸۰۵

موکت
موکت متری ۱۷۵ ریال
کاغذ دیواری ۱۵ ریال
خیابان شاه اول کاخ شمالی جنب بانك ملی .
موسسه افشین
تلفن ۶۶۷۶۴۴

پارکت
تعمیر وساب ، لاك متر مربعی ۲۳۰ ریال تلفن ۹۲۰۴۳۸

پلاستر
پرده‌کرکره - کاغذ دیواری دیوارکوب ۵۹۲۲۰۷
۱-۱۵ ۱۵۵۵۲ -۱

۴۸ ساعته
کرکره ریفون
نصب و تحویل خواهد شد ۸۴۳۶۵۷ - ۸۵۰۹۶۹

نقدواقساط
انواع کاغذ دیواری ، موکت ونقاشی‌ساختمان ۳۴۰۶۴۵

نقاشی‌وتزئینات۳۱۴۸۰۵

کاغذ دیواری موکت نقاشی ساختمان و تعمیرات کرکره تلفن۷۳۱۳۷۰-۷۳۳۷۴۴
آ- ۲۴۳۱۵

تزئیناتی پاتوك
کلیه کارهای‌تزئیناتی‌در۲۴ساعت نقد و اقساط
تلفن های ۶۴۹۰۹۳ و۶۴۷۹۵۸

برای ساختمان شما

پاکتان
انجام کلیه امورنظافتی نقاشی و دکوراسیون ساختمان ۸۳۸۱۷۲ و ۸۲۴۵۸۱

طرح، نظارت و اجراء ساختمان تلفن۶۶۵۶۴۳

آسفالت‌قیرگونی‌آسفالت بام۵۳۶۲۱۶- ۶۳۸۱۴۳

داربست فلزی
سوپرمن بانصب‌سریع
ادرس‌خیابان تاج مقابل تلفن- کاریر پلاك ۶۲۹ تلفن۹۷۵۶۹۹

پیمانکاری هر نوع ساختمان
شرکت هاتکول
تلفن ۸۴۵۴۳۹

آسفالتکاری و بنائی ساختمان
۳۵۴۸۸۳

چکه‌سقف
ایزولاسیون پشت بام بدون خرابی درهر فصل ۷۵۰۶۳۴ -

کانال کشی ساختمان ونصب کولر تلفن
۷۶۰۹۹۳
۷۶۵۸۹۴

نقاشی ساختمان تلفن ۶۴۷۱۴۳ و۹۲۴۳۸۰

پیمانکاری یاوری
مجری شهرکهای‌نمونه‌روستائی درهرنقطه ایران- اجاره دهنده ماشین‌آلات سنگین و آسفالت- کاری و جاده سازی
تلفن ۵۲۳۰۸۶

آسفالت وعایق
شمیران -قلهك- تلفن
۲۶۱۳۲۷

مهندس محاسب
طرح و تهیه نقشه و محاسبات ساختمان‌تلفن ۹۲۲۵۹۵

حفر چاه
نیمه عمیق و چاه ساختمان در تهران و حومه تلفن ۵۴۷۹۹۸
۱-۳ آ- ۳۰۶۹۱

رادیاتور های آلمنیومی آل‌ملت بسیار شیك محکم زیبا بادوام جهت هتل‌ها، بیمارستانها منازل و شرکت‌های ساختمانی جدیدبا بهترین رنگها مناسب با هرنوع سلیقه از ایتالیا وارد شد جهت سفارش و اطلاع بیشتر با تلفن ۹۳۴۴۲۹ شرکت رامون تماس حاصل فرمائید .
۱-۲ آ- ۲۹۲۴۲

شرکت نشتجو
محل آسیبدیده و ترکیدگی لوله های آب و شوفاژ را بادستگاه پیداکرده باجزئی حفاری قسمت فرسوده را تعویض مینماید - ۳-۲۷۷۹۹۲

رابیتز
فروش و نصب سقفهای کاذب تلفنهای ۸۱- ۷۶۱۲۸۰

ایزوبام‌تکس
بام شمارا در مقابل برف وباران طولانی بیمه مینماید
ایزوبام‌تکس در هررنك با تضمین ۸۴۸۹۷۹ و ۸۵۴۸۲۵
۱-۴ ۲۹۵۵۴

شستشوی مبل وفرش

Duraclean International

دوراکلین سرویس آمریکا
خشکشوئی مبلمان موکت فرش و تشك اتومبیل در محل مطابق با آخرین تکنیك متداول آمریکا گران‌تر مطمئن‌تر
۸۴۵۶۸۳ و ۸۴۸۳۹۶ و ۸۴۸۳۹۵

R.U English service
آر. یو انگلیش سرویس
خشکشوئی موکت.فرش مبلمان.پرده وتشك‌اتومبیل‌درمحل
۸۴۳۸۴۵

خشکشوئی مبلمان‌اطلس یك دست ۵۰ تومان تلفن ۹۷۵۴۳۰

کلین سرویس
اولین موسسه خشکشوئی مبلمان فرش‌موکت‌بادستگاه‌تلفن۹۵۲۵۴۶

لیدرهوم‌سرویس
باتکنیك جدید خشکشوئی‌مبلمان فرش . موکت ، داخل اتومبیل، نظافت کلیه ساختمان بهتر و ارزانتر انجام میشود
۸۵۳۷۸۰ -۸۵۶۵۳۰

خشکشوئی
مبلمان ، موکت - مرش، پرده وتشك اتومبیل در محل
تلفن ۷۳۱۳۷۰ -
۷۳۳۷۴۴

آناهیتاسرویس‌بزرگترین خشکشوئی مبلمان فرش موکت نظافت کلی ساختمان
۷۳۵۳۰۷

کارخانه قالیشوئی‌اطلس تلفن ۹۵۲۵۴۶ و ۹۷۵۴۳۰

ایران ناوارا
خشکشوئی مبل‌و موکت
۸۵۷۵۲۴

پارس کلین
موسسه خدمات نظافتی
خشکشوئی فرش، موکت، مبلمان کفپوش . پارکت،کاشی،موزائیك شیشه و تشك اتومبیل درمحل ۷۵۳۶۵۶- ۷۵۴۴۹۳

قالیشوئی رضوان با سرویس مجهز دراسرع وقت تلفن ۶۳۸۷۴۶ و ۳۵۲۶۸۷

کلین پیام
مبل موکت - پرده تلفن ۳۲-۸۵۳۰۳۱

ایران‌نظیف‌خشکشوئی
فرش . موکت، کفپوش، مبلمان پرده، تشك اتومبیل در محل ۸۴۵۵۶۴ و ۸۴۴۴۰۶

خشکشوئی ناتاشا
شستشوی مبلمان، موکت،فرش، پرده داخل اتومبیل در محل- تلفن ۹۷۲۷۵۱
آ- ۲۸۴۳۲

قالیشوئی‌ری(طهمورثی)
شهرری چشمه علی پروانه کار ۱۸۰۰۴۱اهالی محترم تهران فرشهای اصیل و دست بافت ایرانی خود را بدست کارگران کارآزموده دوست کار بسپارید در مدت یك هفته پس از خاك گیری و شستشو تطهیر شده و جوهر برداری‌وپرداخت‌وخشك تحویل بگیرید . اجرت با ایاب و ذهاب متری یکصد ریال تلفن ۵۹۶۹۷

قالیشوئی امید تلفن ۵۹۱۳۸۴

تهران اکسپرس
شستشوی موکت ، مبل پرده ، تشك اتومبیل در محل
۹۶۰۷۴۴
۹۶۵۶۲۴

خشکشوئی هنر هشتم
شستشوی موکت،فرش با دستگاه مجهز و نازلترین قیمت درمحل تلفن ۸۵۹۶۱۴

قالیشوئی
شربت‌اوغلی
۵۲۳۲۰۳-۹۲۶۱۸۹

کارخانه قالیشوئی بیوك تلفن های ۵۲۹۹۱۵ و ۹۷۷۱۱۸

کلین‌مستر
خشکشوئی مبلمان موکت فرش تشك اتومبیل پرده در محل‌با کادرورزیده درخدمت بهداشت خانواده‌ها
۸۳۳۷۲۷ و ۸۲۸۶۶۶
آ- ۲۴۳۲۲

تعمیروشستشوی پرده کرکره
تلفن ۹۷۲۲۵۷

کلینر هوم سرویس
خشکشوئی مبل، فرش موکت ،پرده داخل اتومبیل‌درمحل۷۶۹۹۰۳ و۷۵۳۸۷۳ و۷۵۳۸۸۵

تعمیر تلویزیون

تلویزیون شما فوری در منزل تعمیر میشود ۲۷۴۷۷۰

تعمیر همه‌نوع تلویزیون و نصب آنتن فوری ۷۵۱۷۲۰

تلویزیون فوری درمنزل تعمیر میشود ۸۲۸۳۴۷

تعمیرگاه مجاز شماره ۱۶
شاوب لورنس
بلاپونکت.تلفونکن.بلو
آر.تی.آی
سرویس سیار فوری
۳۱۳۲۶۲

سرویس سیار گارانتی تلفن ۶۲۸۳۷۱

گراندیك - شاوب‌لورنس جنرال الکتریك - سیرا درتهران بویژه شمیرانات
آ- ۲۴۳۶۲

تعمیرگاه مجاز
آر. تی. آی
آر. سی. ای
مخصوص شمال‌شرق شمیرانات
۷۶۹۶۳۰
۷۵۵۴۵۰

شاوب لورنس
فیلیپس
آر. تی . آی ، بلو تلفنکن، وسایر مارکها
۲۳۶۹۴۴
نصب‌آنتن‌تمام‌کانال

آنتن تمام کانال
ورتیکال‌ضدزنك
با کانال آموزشی‌مجهز به دستگاه اچ با تعهد نصب و ضمانت برای مدت مدید با ارزانترین قیمت تلفن های :
۹۵۲۱۵۷- ۹۵۱۲۲۱

تعمیروسرویس‌شوفاژ

نصب‌و تعمیر-نگهداری شبانه‌روزی شوفاژ ۷۹۳۸۹۷

سرویس و نگهداری شوفاژ
فوری ۷۹۶۱۰۳

شرکت آناژ تکنیك
سرویس و نصب شوفاژ وتهویه‌و سردخانه تلفن ۷۶۲۶۴۲

نصب شوفاژ گازسوز ۷۵۸۶۷۹

الکترو پطروسیان
سرویس و نصب شوفاژ و تهویه تلفن ۷۶۴۱۳۹ - ۷۶۴۳۷۸
آ- ۳۲۱۵۳

نصب نگهداری تعمیرات شوفاژ تهویه با شرایط بهتر شرکت روفتاپ ۸۵۸۰۱۹

طرح ، نصب ، تعمیرات ونگهداری شوفاژ،تهویه
شبانه روزی
۸۹۱۷۴۸
۸۹۴۱۵۱

شرکت مهندسی وایس هایت
نصب فوری شوفاژ با اقساط طولانی وبدون پیش قسط - ۸۵۵۸۳۷
۱-۲۵ آ- ۲۹۷۴۵

تاپ دیوترم تعمیر و نگهداری شوفاژ
تعمیرات فوری نصب‌تهویه مطبوع و موتورخانه لوله کشی سرد وگرم برق‌ونصب سرویس در تمام نقاط ۷۶۴۴۰۳ و۷۶۸۸۳۶

نصب سرویس و نگهداری‌شوفاژ و تهویه مطبوع‌دراسرع‌وقت‌تلفن ۳۰۵۳۲۳
۱-۱۰ آ- ۳۰۱۵۵

سازمان فنی پیروز
کولر ،بخاری ،آبگرمکن
۵۳۳۱۵۷

شرکت سهامی پتروشیمی ایران نیپون
تلفنهای مرکزی این شرکت از تاریخ ۳۰ر۱۲ر۵۴ به‌شماره های ۸۹۲۲۱۱ تا ۸۹۲۲۱۵ تغییر میابد

عاشق کمرود در عشق شکست خورد!

رشت ـ محسن نیرومند فرزند حسین نیرومند ، از اهالی تهران ، مدتها بود که بیکی از دختران رشت شدیدا دل بسته بود و بزرگترین آرزویش در زندگی ، ازدواج با این دختر بود .

جوان عاشق هرچند گاه سرراه معشوق قرار میگرفت تا جریان را با وی درمیان بگذارد ، زبانش بند می‌آمد و با همه «نیرومند» بودنش ، از خجالت غش میکرد.

محسن آخرین بار تصمیم گرفت که موضوع عشق و علاقه‌اش را با برادر دختر در میان بگذارد ، اما همینکه وارد مغازه برادر معشوق شد ، به لکنت‌زبان‌افتاد و بریده بریده‌گفت «آقا کار ، کار خصوصی ، کار خصوصی» و باز زبانش بندآمد ...

برادر دختر که سخت از این پیش‌آمد جاخورده بوده ، مقداری ، آب بسرو صورت محسن پاشید تا حالش جا بیاید ، اما جوان عاشق که سخت منقلب شده بود ، فقط موفق‌شدبگوید : «این دم آخر

بیادستم بگیر ، من عاشق خواهر شماهستم» و نقش بر زمین شد ...

با شنیدن این جمله برادر دختر بجای اینکه محسن را برای‌خواستگاری نزد خواهرش ببرد ، ماموران کلانتری یک رشت را آگاه کرد ، و جوان را به بیمارستان رسانیدند.

عشق محسن را بمرز خودکشی در بیمارستان معلوم شد که رسانیده ، و او از خجالت چندین قرص سمی خورده‌است. سرانجام پس از اینکه پزشکان عاشق کمرو را نجات دادند. برادر دختر به او گفت : خدا روزی‌ات را جای دیگر حواله کند ، لطفا از همان راهی که آمده‌بی برگرد خواهر من با آدم‌ضعیف و بی‌اراده ازدواج نمیکند !

تبریز ـ خبرنگار اطلاعات :

آن مقام رفت ، چاله‌ها باقی‌ماند!

طاهر گوراب ـ چندی قبل عده‌یی باعجله وارد کوچه و بازار طاهر گوراب شدند و چنان بابیل و کلنگ بجان زمین های صاف و هموار افتادندکه گوئی میخواهند گنج پیداکنند! دراین‌میان ، عده‌یی از اهالی‌به تحقیق و مکاشفه پرداختند که ملت را بفهمند سرانجام معلوم شد یک مقام بلند پایه ، اعلام کرده که میخواهد از طاهر گوراب بازدید کند و برای‌آن که خاطر شریف آنجناب مکدر نگردد،بااین مجله لوله‌کشی‌آب را روبراه میکنند . . .

اما . . . الان مدتیست که آن مقام آمده و رفته ، اما چاله‌هائی که یادگار آن‌لحظات تاریخی‌است همچنان بجای‌خود مانده و حتی کسی حاضرنیست آنهارا برکند !

نه‌برمرده ، برزنده باید گریست !

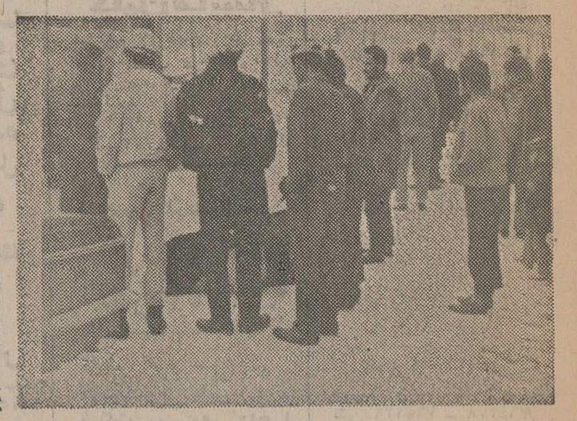

دورود ـ بستگان میتی که‌داخل تابوت دراز کشیده ، غم از دست دادن‌او رافراموش کرده‌اند و عزا گرفته‌اند که بااین هوای سردو وبرفی ،چگونه‌جنازه‌را به‌گورستان این شهر که در کوهستان واقع شده حمل کنند.

خبرنگار عکاس اطلاعات در شهرستان دورودکه این عکس را گرفته،نوشته است: نزدیکان میتی که در عکس دیده میشود تنها نگرانیشان ، بالا رفتن از سنگ و قلوه سنگ‌بود، و بجای اینکه برای‌آن‌مرحوم گریه زاری کنند، رسما برای خودشان عزاداری‌می کردند،و دعایشان هم این بود که «خداوندا ما را از بلایای‌کوهنوردی حفظ کن. خداوندا مسئولان گورستان‌راهدایت‌فرما،که‌گورستان دورودرا براه راست منتقل کنند!»

برندگان جوایز بزرگ بلیطهای بخت آزمائی سری ۱۳۱۵

با خرید سری ۵ تائی بلیط های بخت‌آزمائی

رئیس تربیت بدنی بندر شاهپور میلیونر شد

یک‌میلیون‌ودویست‌هزار تومان جوایز نقدی خالص وبدون‌مالیات، طی یک‌چک تضمین‌شده بانکی به

آقای سید کاظم غفوری

رئیس تربیت بدنی بندرشاهپور پرداخت گردید

آقای سید محمد کاظم غفوری، رئیس تربیت بدنی بندر شاهپور میلیونر هفته

هفته گذشته، یک‌میلیون و دویست هزار تومان جوایز ممتاز بخت‌آزمائی ، یکجا نصیب یکی‌از هم‌میهنان ماشد. آقای سیدمحمدکاظم غفوری، رئیس تربیت‌بدنی‌بندرشاهپور، با خرید یک سری ۵ تائی جوایز ممتاز را تصاحب کرد و به صف میلیونرهای بخت‌آزمائی ملی پیوست .

میلیونر هفته،عصر چهارشنبه گذشته در مراسم هفتگی که در تالار بنگاه بخت‌آزمائی‌ملی و با حضور جمعیتی کثیر برگزار شد، حضور یافت و ضمن معرفی، در مصاحبه‌ای که از طریق رادیو مستقیما پخش میشد شرکت جست .

در پایان مراسم ، یک میلیون و دویست هزارتومان جوایز آقای غفوری، خالص و بدون کسر مالیات، طی چک تضمین شده‌بانکی تحویل‌ایشان‌گردید.

گروهی از برندگان جوایز ۳ تا ۱۰ هزار تومانی هفته گذشته

که تاکنون برای دریافت جوایز خود به بنگاه بخت آزمائی مراجعه کرده‌اند

قهرمان شانس

آقای دکترعباس کیانی دندان‌پزشک ساکن شاهی با خرید یک‌سری ۵ تائی برنده ۲۵ هزار تومان شد .

این برنده خوش‌شانس در قرعه‌کشی قهرمان شانس که بین برندگان ۳ تا ۱۰ هزار تومانی انجام میشود ، شرکت کرد وبقید قرعه ۳۰ هزار تومان جایزه قهرمان‌شانس راهم برنده شد و جمعا ۵۵ هزار تومان خالص و بدون کسر مالیات دریافت‌داشت.

آقای کامل پور خان‌محمد فریور پیشه‌ور ساکن تبریز با یک بلیط برنده
۱۰ هزار تومان

آقای علیرضا غیاثوند باغنده ساکن تبریز با یک بلیط برنده
۱۰ هزار تومان

آقای غلام ترابی اسکوئی دانش‌آموز ساکن شیراز با یک بلیط برنده
۱۰ هزار تومان

آقای اسماعیل حسن شاهی کارمند بازنشسته ساکن شیراز با ۲ بلیط برنده
۱۲ هزار تومان

خانم لیلی وزیرصفوی کارمند ساکن تهران با یک سری ۵ تائی برنده
۲۰ هزار تومان

آقای محسن یقطین کارمند ساکن شیراز با یک بلیط برنده
۶ هزار تومان

آقای جعفر گوارا واسطه ساکن تبریز با ۲ بلیط برنده
۶ هزار تومان

آقای قدرت‌اله خلیل‌زاده پیشه‌ور ساکن تهران با ۲ بلیط برنده
۸ هزار تومان

آقای جواد اتابکی کارمند ساکن تبریز با یک بلیط برنده
۱۰ هزار تومان

آقای حمید حجابی دخت پیشه‌ور ساکن تبریز با یک بلیط برنده
۱۰ هزار تومان

خانم کارولیه لازار کارمند ساکن تهران با یک بلیط برنده
۴ هزار تومان

آقای تقی‌فرازمند افسر شهربانی با یک بلیط برنده
۵ هزار تومان

آقای موسی پیرو پیشه‌ور ساکن تهران با یک بلیط برنده
۵ هزار تومان

آقای منصور خوشخو بازنشسته ساکن تهران با یک بلیط برنده
۵ هزار تومان

آقای محمدرضا احمدی کارمند ساکن تهران با یک بلیط برنده
۵ هزار تومان

آقای احمد تمیزگران کارمند ساکن تهران با یک بلیط برنده
۶ هزار تومان

آقای هادی حسن‌پور دانش‌آموز ساکن شیراز با یک بلیط برنده
۶ هزار تومان

آقای مهندس جلیلی مدیر تعمیرگاه ساکن تهران با یک بلیط برنده
۳ هزار تومان

آقای میرحسین میری کارمند ساکن تهران با یک بلیط برنده
۳ هزار تومان

آقای حسین خلدبرینی دانش‌آموز ساکن آمل با یک بلیط برنده
۳ هزار تومان

آقای خلیل بهبودمجد پیشه‌ور ساکن تبریز با یک بلیط برنده
۳ هزار تومان

آقای اسماعیل صالح داداش‌قالی باف ساکن تبریز با یک بلیط برنده
۳ هزار تومان

آقای حسین مشگین دانش‌آموز ساکن تهران با یک بلیط برنده
۳ هزار تومان

آقای جعفر شعبانی شاد پیشه‌ور ساکن تهران با یک بلیط برنده
۴ هزار تومان

شیر بی آب، ستاره خاموش!

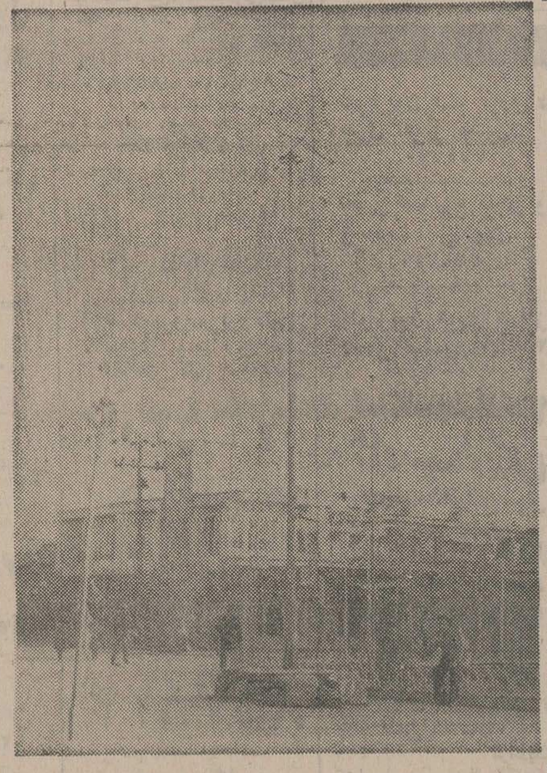

بروجرد ـ مدتها قبل یک دکل بزرگ آهنی که سرآن یک ستاره‌نورانی وصل‌بود، در میدان جعفری بروجرد نصب شد . از طرفی هم در کنار این میدان یک شیرآب آشامیدنی سالم کار گذاشته شد ، خلاصه میدان زرق و برقی پیدا کرد ...

امروز پایه های آجری این دکل بوضع زنندیی درآمده ، ستاره‌اش بی‌نور شده‌و در شیرآب هم قطره‌یی آب جریان ندارد . اهالی امیدوارند که امور شهری بروجرد وضعی پیدا نکند ، که به عقب برگردند و حسرت گذشته را بخورند...

چکیده

پزشک کشیک ندارند

همایونشهر ـ جمعیت یکصد هزار نفری همایونشهر تصمیم گرفته‌اند شبها مریض نشوند اما گاهی خلف وعده میکنند (!) بدون اینکه در نظر داشته باشند که‌در همایونشهر شبها دکتر کشیک وجود ندارد .

خبرنگار اطلاعات در همایونشهر نوشته است: اگر بیماری‌در هنگام‌شب‌حالش روبه وخامت بگذارد تنها چاره‌اش اینستکه دست بدعا بردارد یابه تنها انترنی که در بیمارستان دولتی همایونشهر کشیک‌دارد مراجعه کند. راه دیگرش‌اینست که مسئولان محترم بهداری استان سکری بحال همایون‌شهری ها بکنند.

امان از دست پشه ، فاضلاب ، زباله !

مسجد سلیمان ـ فاضلابهای روباز ناحیه کوی نفتخیز علاوه براینکه منظره زشتی ایجاد کرده بوی‌تعفنش‌مشام عابرین‌رامی آزارد .از طرف دیگر زباله‌هایی که‌در کنارپیاده‌رو هاریخته میشود،محل‌زادو ولد مگس و پشه شده سلامت مردم راتهدید میکند.

آقای آتش‌دامن که از طرف عده‌یی از اهالی این‌نامه را بروزنامه فرستاده نوشته است : گویا شهرداری شهر ما مسئولیتهای خودرا رفته رفته از یاد برده است.

ماشهردار میخواهیم !

زاویه زرند ـ اهالی زاویه زرند، برای داشتن شهرداری و برخورداری از وجود یک شهردار، شب و روز بیقراری‌می کنند . آنها میگویند : اگر ما صاحب «شهرداری» بشویم ، دیگرچه چیز کم داریم؟ زیر لب زمزمه میکنند: « خدایا آنان را که شهردار دادی چه نادادی، و آنان را که شهردار ندادی چه دادی!

۷ گنج
قرعه‌کشی
پس‌فردا

صاحبان صنایع و بازرگانان کشور
الاخاء
تنها مجله عربی زبان ایران از کروه نشریات موسسه اطلاعات با داشتن نمایندگی در ۱۱ کشور عربی، روزهای شنبه منتشر میشود

۷ گنج
قرعه‌کشی
پس‌فردا

در مراسم باشکوهی که در محل کارخانجات رنگسازی دیروپ ایران برپاگردید

سودسهام کارکنان دیروپ ایران، طی چکی بمبلغ ۶ر۷۵۷ر۴۵۲ ریال پرداخت گردید

اصل سیزدهم انقلاب شاه و ملت ـ گسترش مالکیت صنعتی ـ درواحد تولیدی‌وصنعتی رنگسازی‌دیروپ ایران بمرحله اجرا درآمد

بعدازظهر روز گذشته، طی مراسم باشکوهی اصول‌چهارم و سیزدهم انقلاب شاه و مردم درکارخانجات‌رنگسازی‌دیروپ ایران بمرحله اجرا درآمد و سود سالانه این کارخانه طی چکی بمبلغ ۶ر۷۵۷ر۴۵۲ ریال‌که ازطرف آقای‌آقاسی‌پور رئیس هیات مدیره شرکت رنگسازی دیروپ ایران ـ در اختیار آقای ظهوری مدیر کل اداره کار و امور اجتماعی منطقه شمال استان مرکز قرار داده شد، توسط ایشان به آقای محمدیاری‌نماینده‌کارکنان کارخانه دیروپ ایران‌داده‌شد.

خوشوقتی مدیران شرکت دیروپ ایران

در مراسم‌تقسیم سودسالانه کارخانجات دیروپ ایران، ابتدا آقای «پیترباک» مدیر عامل شرکت دیروپ ایران، پشت تریبون قرار گرفت و ضمن خوش‌آمدگوئی به حاضران اظهار داشت:

امروز ما اینجا جمع‌شده‌ایم تا دو اصل از اصول انقلاب شاه و ملت را در این واحد صنعتی و تولیدی بمرحله‌اجرا دراوریم.

ناطق سپس از اینکه این مراسم در روز ۲٤ اسفند ماه، یعنی زادروز اعلیحضرت رضا شاه کبیر برگزار می‌گردد، اظهار خوشوقتی نمود و خوشحالی و مسرت خاطر مدیران کارخانه را از اینکه از این پس‌کارگران وکارکنان این واحد نیز با کارخانه‌سهیم میشوند و اصل سیزدهم انقلاب شاه‌وملت ـ گسترش مالکیت صنعتی ـ در این‌واحد تولیدی بمرحله اجرا درمی‌آید ابراز داشت.

اجرای‌اصل‌سیزدهم انقلاب شاه و ملت

سپس آقای‌آقاسی‌پور رئیس هیات مدیره شرکت رنگسازی دیروپ ایران پشت میکروفن قرارگرفت‌وسخنانی به‌این‌شرح ایراد کرد:

باتشکر از تشریف فرمائی مدعوین‌محترم‌و همکاران‌گرامی:

اجتماع‌ما امروز بمناسبت برگزاری مراسمی است که‌هم بسیار مهم است وهم باعث خوشوقتی مدیریت این شرکت میباشد. البته این اشاره به اجرای اصول‌چهارم وسیزدهم انقلاب شاه وملت است که کارکنان واحد های تولیدی‌را درسود کارخانجات سهیم می نمایدو مالکیت‌صنعتی‌راگسترش میبخشدخوشوقتی‌من‌درانیست که‌در چند سالی‌که اصل‌چهارم انقلاب شاه و ملت اجراء شده رقم سود پرداختی مرتبا روبه افزایش رفته وبخصوص امسال به رقم قابل ملاحظه‌ای رسیده است که بالغ بر ۶ر۷۵۷ر۴۵۲ ریال میباشد.

لازم به تذکر نیست که همه ما این اقدام‌ترقی خواهانه را مدیون دوراندیشی شاهنشاه آریامهر میباشیم. به یاددارم‌که حدود ۲۰ سال پیش زمانی که‌من درآمریکا مشغول‌تحصیل بودم شاهنشاه آریامهربدعوت رئیس‌جمهوری‌وقت‌ایالات‌متحده آمریکا از این کشور بازدید همرمودند وفرصتی دست‌داد که دانشجویان ایرانی مقیم آمریکا افتخار داشته باشندبه حضور شاهنشاه ایران‌برسند. دراین مراسم شاهنشاه‌آریامهر به مافرمودند پس از تکمیل تحصیلات خود وبازگشت به مملکت شمابابد سعی کنید در رشته های تولیدی فعالیت‌کنید تابرای سایر هموطنان خود مولدکار وبرای مملکت مولد سرمایه باشید. موجودیت کارخانه‌دیروپ‌ایران‌ازفرمایشات آنروز شاهنشاه الهام گرفت و بسیار خوشوقتم که امروزاین کارخانه درصف یکی از واحد های تولیدی مهم مملکت قرار گرفته‌است.

امروزنیز به عقیده من‌نقطه عطفی‌است درتاریخ کارخانه دیروپ ایران‌چون این‌کارخانه به‌تشخیص‌مقامات‌مسئول‌مملکتی جزو اولین ۱۰۰ واحد بخش خصوصی انتخاب شده است تادر اجرای‌اصل سیزدهم‌انقلاب شاه وملت شرکت کنند.

مافتخار میکنیم که در اصل گسترش مالکیت واحد های تولیدی شرکت بکنیم و معتقدیم که انتخاب ما از طرف دولت خودنشانه‌ای است‌که این‌واحد یکی از موفقترین واحدهای ایران بشمار میرود. البته این امرمسئولیت خطیری رابدوش مدیران وکارکنان این کارخانه میگذارد.

زیرا انظار ملت ایران‌امروز متوجه نتیجه فعالیت این ۱۰۰ واحد تولیدی خواهد بود.

پس‌وظیفه ما این است که نشان بدهیم برنامه گسترش مالکیت برنامه‌ای است مفید که درامر گسترش کارائی و سود دهی واحد های تولیدی عامل بسیارموثری خواهدبود.

نتیجه مفید دیگری که این برنامه برای واحد های‌تولیدی دارد این است که هر واحدرا درمقایسه باسایر واحد های مشابه ارزیابی میکند. برای ماافتخاربزرگی است که‌کارخانه دیروپ ایران درمقایسه‌باواحد های رنگسازی دیگر بزرگترین سود دهی‌راداراین رشته‌بدست آورده است که این امرمدیون علاقمندی وکار خستگی ناپذیر کارکنان و مدیران این واحد بوده‌نتیجه‌این‌زحمات‌درارزیابی سهام این واحد بالاترین امتیاز را در مقایسه با سایرکارخانجات مشابه نصیب مانموده است.

کارگران ،کارمندان ومدیران این شرکت بزودی جزو سهامداران این واحد تولیدی درمیایندو مابا آغوش‌باز مشارکت هرچه بیشتر عموم کارکنان را دراین امر استقبال میکنیم و اطمینان داریم با تفاهم متقابلی که بین کارکنان ومدیریت این شرکت وجود دارد شما نیز ازتمام امکانات خود برای مشارکت در این واحد استفاده خواهید کرد.

ماو شما بعنوان‌سهامداران این واحدتولیدی درمقابل‌عموم ملت ایران که بااعتماد به‌کار ما در این‌واحد شرکت‌خواهند کرد وظیفه‌سنگینی بعهده‌داریم ومطمئنا با دلسوزی بیشتر در افزایش تولید وبالابردن‌سطح مرغوبیت و بالنتیجه بالا بردن سود شرکت نسبت به افرادی که‌سهام این‌کارخانه راخریداری خواهندکردانجام وظیفه‌خواهیم نمود. ما امروز راکه مصادف بازاد روز فرخنده اعلیحضرت رضاشاه کبیر بنیان گذارایران نوین است بفال نیک میگیریم‌و یکی ازثمرات انقلاب شاه‌وملت فرزند برومند آن رادمردبزرگ راکه‌سهیم‌شدن‌کارگران درسود کارخانجات میباشد جشن‌می گیریم.

فرصترا مغتنم‌شمرده‌فرارسیدن نوروزباستانی رابکلیه‌میهمانان وهمکاران عزیز تبریک گفته و امیدواریم که‌سال نوسالی‌پر برکت‌برای‌همه‌حضار وهمکاران عزیز باشد.

درخاتمه‌ازجناب‌آقای‌ظهوری مدیرکل‌اداره‌کار واموراجتماعی منطقه شمال‌استان مرکز استدعا میکنم که چک سود سهام کارکنان رابه نماینده کارکنان اعطاء نماید.

سخنرانی مدیر کل اداره کار و امور اجتماعی

در این‌هنگام آقای ظهوری مدیر کل اداره کار و امور اجتماعی منطقه شمال استان مرکز، بدعوت آقای‌آقاسی‌پور رئیس هیات مدیره شرکت دیروپ ایران به پشت تریبون آمد و آقای آقاسی‌پور درمیان

آقای ظهوری مدیر کل اداره کار و امور اجتماعی منطقه‌شمال استان مرکز، هنگام تحویل چک سود سهام به آقای محمدیاری نماینده کارکنان شرکت دیروپ ایران.

آقای عبدالله آقاسی‌پور ـ رئیس هیات مدیره شرکت دیروپ‌ایران ـ هنگام ایراد سخنرانی ...

شورو هیجان‌و ابرازاحساسات شدید حاضران نسبت به شاهنشاه آریامهر چک سود سهام کارکنان کارخانجات رنگسازی دیروپ ایران را در اختیار آقای ظهوری قرار داد تا به نماینده کارگران داده شود.

آقای ظهوری مدیر کل اداره کار و امور اجتماعی منطقه شمال استان مرکز، آنگاه طی‌سخنرانی مشروحی پیشرفت‌های ایران را در پرتو ثمرات انقلاب شاه و ملت‌مورد ستایش قرار داد و نیزسیمای غرورآمیز مملکت را طی نیم قرن سلطنت شکوهمند و پرافتخار سلسله پهلوی ترسیم نمود. ناطق همچنین اصول چهارم و سیزدهم انقلاب شاه و ملت را مورد بررسی و تجزیه و تحلیل قرار داد و نتایج درخشان‌و مفیداین‌اصول را که بالابردن سطح اقتصاد کشور است یاداوری نمود.

همکاری و حسن تفاهم بین کارکنان و مدیریت شرکت

آنگاه آقای محمدیاری (نماینده کارگران کارخانجات دیروپ ایران) برای دریافت چک سود سهام کارکنان به پشت میکروفون آمد و چک ۶ر۷۵۷ر۴۵۲ ریالی سودسهام کارکنان را درمیان شدیدترین وصمیمانه‌ترین ابرازاحساسات کارکنان شرکت دیروپ ایران نسبت به شاهنشاه آریامهر از آقای ظهوری دریافت نمود.

آقای محمدیاری ـ نماینده کارگران ـ پس از دریافت‌چک سودسهام‌کارکنان کارخانجات دیروپ ایران، سخنانی به‌این شرح‌ایراد کرد:

خوشوقتم که بنمایندگی از طرف کلیه کارگران شرکت دیروپ‌ایران، زادروز فرخنده اعلیحضرت رضا شاه کبیر سرسلسله دودمان پهلوی‌را به کلیه همکاران‌عزیز و هموطنان گرامی تبریک عرض کنم.

نماینده کارگران سپس‌چنین افزود:

همانطور که در سخنرانی های اقایان باک و اقاسی‌پور مدیر عامل و رئیس هیات‌مدیره محترم شرکت دیروپ ایران باستحضار رسید، بین‌کارگران کارمندان و مدیریت شرکت، همواره حس همکاری وحسن تفاهم‌وجود داشته وپیشرفتی که در کلیه امور بویژه‌افزایش سطح تولید چه از نظرکمیت و چه‌از حیث کیفیت نصیب کارخانجات دیروپ ایران گردیده، از همین حسن‌تفاهم و همکاری سرچشمه گرفته است. در اینجا من بنمایندگی از طرف کلیه کارگران و کارکنان شرکت، ازهمکاری های صمیمانه مدیریت شرکت سپاسگزاری میکنم‌وازهمکاران عزیز تقاضا دارم این همکاری را در سال آینده بیش ازپیش توسعه و گسترش بدهند، تا سال آینده در چنین‌روزی جشن ما پرشکوه‌تر و غرور‌آمیزتر برگزار گردد.

سئوالات کارکنان و کارمندان

در پایان این مراسم وپس از سخنرانی نماینده کارگران کارخانجات دیروپ ایران و آقای اویزه ـ نماینده سازمان گسترش مالکیت صنعتی ـ پشت میکروفون قرار گرفت‌و ضمن تشریح اصل سیزدهم انقلاب شاه وملت، ازحاضران خواست چنانچه سئوالاتی در زمینه سهیم‌شدن درکارخانه و عرضه سهام دارند، مطرح سازند. از طرف تنی چند از کارگران و کارمندان شرکت دیروپ ایران سئوالاتی در همین زمینه مطرح شد که از جانب نماینده سازمان گسترش مالکیت صنعتی پاسخ داده‌شد و آنگاه این مراسم پرشور و باشکوه، درمیان ابراز احساسات شدید حاضران نسبت به شاهنشاه آریامهر پایان یافت.

گوشه‌ای از مراسم پرداخت سودسهام کارکنان شرکت رنگ سازی دیروپ ایران...

نیازمندیهای اطلاعات

برای دادن آگهی تلفنی باشماره‌های ذیل تماس حاصل فرمائید

تلفنهای: ۳۱۱۲۲۵-۳۱۱۲۲۴

مهندسین آرشیتکت و محاسب

طرح و تهیه نقشه و محاسبات ساختمان

تلفن ٦٦٤۳۱۸

حج عمره‌وزیارت‌شام

دیداری از شهر توریستی جده حرکت ۲۷ اسفند مدت ۲۱ روز به مدیریت حاجی ابوالقاسم جعفری، بولدرجمهری غربی درخونگاه فرش کاشانی تلفن ۵۳۹٤٤۹و ۷۹٦۹۱۰

تلفن های جدید هتل آمباسادر

۸۹۳٦٦۲ ـ ۸۹٤۹٦٦

قابل توجه شرکتها و هتلها

یک‌راننده بااتومبیل پیکان مدل بالاآمده کار میباشد تلفن ۷٦٤۹۱۷

آگهی استخدام

یک شرکت آمریکائی

به دونفر دیپلمه یکی برای امور دفترداری فارسی و دیگری را برای امور دفترداری انگلیسی بصورت تمام وقت احتیاج دارد. داوطلبین باید حد اقل‌دارای دوسال‌تجربه در این مورد بوده و از قوانین مالیاتی و حسابداری تا حد لازم مطلع باشند. داوطلب امور دفترداری انگلیسی باید کاملا با زبان انگلیسی آشنائی داشته‌باشد. واجدین شرایط میتوانند برای کسب اطلاعات بیشتر با شماره تلفنهای ٦۲۲۳٦۱ و ٦۲۳۲۹۰ تماس حاصل فرمایند.

آگهی استخدام

نیروی زمینی شاهنشاهی تعدادی‌راننده پایه یکم، پایه دوم همگانی، پایه دوم شخصی و همچنین تعدادی‌مکانیسین خودروکه‌واجد شرایط‌زیر باشند با حقوق و مزایای مکفی‌برای‌تهران و شهرستانها استخدام می نماید.

۱ـ تابعیت دولت شاهنشاهی‌ایران.
۲ـ متدین بیکی از ادیان (اسلام،مسیحی، کلیمی زرتشتی)،
۳ـ دارا بودن برگ خاتمه خدمت‌یامعافی از خدمت بجز معافیت پزشکی.
٤ـ داشتن حداقل سن ۱۸ سال‌وحداکثر ۳۵ سال.
۵ـ نداشتن پیشینه بد بگواهی‌مقامات صلاحیتدار.
٦ـ داشتن صحت مزاج و تناسب‌اندام بگواهی بهداری نیروی زمینی شاهنشاهی.
۷ـ دارا بودن گواهینامه پایه یکم‌و دوم همگانی و دوم شخصی برای رانندگان و داشتن حداقل سابقه٦سال کار برای میکانیسینها.
۸ـ دارا بودن مدرک ششم ابتدائی.
۹ـ داوطلبین میتوانند همه روزه‌باستثنای روز های تعطیل جهت‌ثبت نام و کسب اطلاع بیشتر با دردست‌داشتن یکبرگ فتوکپی گواهینامه رانندگی، یکبرگ‌رونوشت‌شناسنامه‌و ۲ قطعه عکس، فتوکپی گواهینامه ششم ابتدائی و فتوکپی پایان خدمت به آجودانی ترابری نیروی زمینی شاهنشاهی واقع در پادگان باغشاه‌مراجعه نمایند.

ضمنا نامبردگان ازدفترچه‌خواربار و بهداشت برای خود و کسان تحت تکفل و در سال از دو ماه حقوق بعنوان پاداش سالیانه و اضافات مربوطه و فوق‌العاده خارج از مرکزو سایر مزایای دیگربهره‌مندخواهند شد.

ترابری نیروی زمینی شاهنشاهی

م‌الف ۲۵۹۷۵ ۱ـ۳

سفر به اروپا

کسیکه با هشت سال زندگی اجتماعی در اروپا آشنائی دارد شما را همراهی واز هر لحاظ راهنمائی خواهدکرد ۸٤۱۳۱٤

کواکو

لوله کشی گاز دقیقترین کاردر ساختمان‌ها وکارخانجات توسط‌باسابقه‌ترین مهندسین و متخصصین‌طبق استانداردهای شرکت ملی گاز ایران تلفن ۸۲۷۲۲۲ و ۸۲۷۳۲۳ داخلی ۲۳ پا ۸۲۳۲۸۸

انجمن ملی حمایت کودکان

انجمن ملی حمایت کودکان افراد زیر را استخدام مینماید:

۱ـ ماشین نویس با تحصیلات دیپلم‌متوسطه و تسلط کامل به تایپ فارسی
۲ـ عده‌ای دوشیزه‌یابانو با حداقل تحصیلات ششم ابتدائی برای شغل مادرخواندگی
۳ـ عده‌ای دوشیزه یا بانوباحداقل تحصیلات خواندن و نوشتن برای شغل مادریاری.
٤ـ برقکار اتومبیل‌باحداقل‌سه‌سال سابقه‌کار
۵ـ نظافتکار زن و مرد با حداقل تحصیلات ششم ابتدائی.

داوطلبان میتوانند از ساعت ۸ الی ۱۳ بواحد پرسنل انجمن واقع در اوین انتهای خیابان دانشگاه ملی مراجعه نمایند. ۱ـ۳

پذیرش از آمریکا

پذیرش از دانشگاه‌ها و مدارس عالی دولتی امریکا و همچنین برنامه ویژه برای دارندگان پنجم متوسطه صبحها ۹ـ۳ بعدازظهر ۹۳۲۲۵۳ و بعدازظهرها ٦۸۵۸٦۱

آگهی خرید خدمت ماشین نویس فارسی

ژاندارمری کشور بمنظور تامین‌نیازمندیهای خود بخدمات تعدادی‌ماشین‌نویس فارسی درجه یک که دارای حداقل ۱۸سال تمام سن و مدرک تحصیلی سوم متوسطه باشند نیازمند است.

داوطلبان واجد شرایط با حق‌الزحمه مکفی در ادارات و سازمانهای ژاندارمری کشور (مستقر در مرکز) اشتغال بکار خواهند نمود.

داوطلبان می‌توانند بمنظور انجام تشریفات مربوطه با در دست داشتن سه قطعه عکس و ٤ برگ فتوکپی یا رونوشت شناسنامه همه روزه بغیر از ایام تعطیل از ساعت ۹ صبح الی ۱ بعد ازظهر تا تامین نیازمندی به نشانی میدان ۲٤ اسفند اول خیابان سی متری ستاد ژاندارمری کشور آجودانی دایره کارگزینی غیرنظامیان مراجعه نمایند. م‌الف ۲۵۸۹۰

ژاندارمری کشور

آگهی استخدام مکانیسین برق

شهرداری پایتخت برای خدمت در اداره راهنمائی و رانندگی دو نفر مکانیسین برق را بصورت پیمانی استخدام میکند.

داوطلبین باید حداقل ۱۸ و حداکثر ٤۰ سال سن و کارت پایان خدمت یا معافیت دائم وظیفه عمومی و همچنین مدرک تحصیلی ششم ابتدائی را دارا بوده وحداقل چهارسال سابقه کار در امور برق (باارائه گواهی کار معتبر) داشته وبرگ عدم سوءپیشینه و گواهی صحت مزاج خود را ارائه نمایند.

واجدین شرایط میتوانند ظرف شش روزاز تاریخ نشر این آگهی با دردست داشتن یکبرگ فتوکپی شناسنامه و دوقطعه عکس برای ثبت‌نام به قسمت کارگزینی شهرداری پایتخت واقع‌در خیابان ایرانشهر شمالی ساختمان شماره ٤ مراجعه نمایند. م‌الف ۲٦۱۰۸

شهردار پایتخت

آگهی استخدام

یک شرکت آمریکائی

کارخانه باطری سازی ری. او. واک واقع درشهر صنعتی‌البرز ـ قزوین به افراد زیر نیازمند است:

۱ـ سرپرست فنی ۳ نفر با سابقه کار
۲ـ مکانیک دستگاههای تولیدی ۵ نفربا‌سابقه‌کار
۳ـ کارمند جهت کار در لابراتواربا معلومات حدود دیپلم ۳نفر

متقاضیان باید دارای برگ معافی و یا خاتمه خدمت بوده وحداقل سن آنها ۲۲ سال باشد.

واجدین شرایط‌میتوانند بکارگزینی کارخانه باطری سازی ری.او.واک واقع در شهر صنعتی البرز ـ قزوین مراجعه و یا با صندوق پستی شماره ۱۷ قزوین مکاتبه نمایند.

گزارش

سهل‌انگاری صاحبخانه باعث مرگ کودک ۹ ساله شد

شهرداری همدان ۸ ماه قبل به‌مالك ساختمان اخطار کرده‌بود که بکار شکست خورده خود را مرمت کند

در آخرین روزهای امسال، سهل‌انگاری یک مالک در همدان، یک پسربچه ۹ ساله را به کشتن داد و سبب مجروح شدن خواهر وی گردید. این یکی از وقایع دردناک سال ۵۴ است که براساس اسناد و شواهد موجود یکنفر مالک مسبب ان شد.

امسال مشکلات و اختلافات مالک و مستاجر همچنان بقوت خود باقی بود. گرچه در طول سال گذشته برای حل‌وفصل مشکل مالک و مستاجر طرحهای گوناگونی پیشنهاد شد، که بی‌گمان برای بازگشودن این گره‌کور موثر خواهد بود، اما پاره‌ای از مالکین ومستاجرین همچنان بواسطه عدم آشنائی باقانون برمشکلات و اختلافات خودافزودند.

★ حادثه دراینجا روی داد : اعضای خانواده نشسته بودند که ناگهان سقف اتاق فروریخت.مستاجر این‌خانه قبلا به صاحبخانه هشدار داده بود که سقف اتاقها ترک‌برداشته ونیاز به مرمت دارد .

اقدامهای غیر قانونی مالکین و مستاجرین که از بیگانگی و عدم آشنائی آنها باقانون سرچشمه میگرفت ، ابتدا به ضررخودمالکین ومستاجرین تمام شد و در مراحل بعد برتعداد پرونده های جنائی و جنحه‌این گروه بی شمارافزود .

دراین گزارش همچنین‌مروری داریم برچند نمونه از وقایعی که مالکان یامستاجران بیگانه با قانون موجب آن شدند .

نخستین واقعه‌ای که بارسال درچهارچوب روابط مالک و مستاجر رویداد ، به قتل یک صاحبخانه انجامید . روز سیزدهم فروردین ماه ۵۴ پسرجوانی که‌در یک خانه مستاجر بود،صاحبخانه خود را که یکزن‌بوددر آشپزخانه بضرب کارد ازپای درآورد .

این جنایت ناگهان مسئله مالک و مستاجر و روابط آنها را برسرزبانها انداخت و نقل محافل ومجالس شد.

متهم بقتل چند ساعت پس‌از جنایت دستگیر شد . وی در بازجوئی انگیزه قتل صاحبخانه‌اش را چنین عنوان کرد :«صاحبخانه من زن بدی بود ،اودایم‌مستاجرین خود را اذیت میکرد. شبها ناگهانی برق راقطع میکرد . روزها در آشپزخانه قفل بود و حتی بعضی از مواقع به‌توالت رفتن مستاجرین ایراد میگرفت .»

★ «فریده‌افشار » ۱۱ ساله ، خواهر « حسن» او نیز هنگامی که خانه فروریخت درکنار برادرش بود وزیرآوار رفت . «فریده » که بسختی مجروح شده در بیمارستان بستری است .

★ « حسن افشار » ۹ ساله قربانی روابط مالک ومستاجر شد. او تنها قربانی نیست ، در سال گذشته اختلاف مالک و مستاجروقایع دیگری رانیز سبب شد.

آزار و اذیت

مروری برپرونده های مالک و مستاجر نشان میدهد ، نزدیک به پنجاه درصد از مالکین ومستاجرین بعلل مختلف درصدد آزار و اذیت یکدیگر هستند . برای نمونه همین چند وقت پیش صاحبخانه‌ای‌برای اینکه مستاجر خود را ناگزیر به تخلیه خانه کند ، درسند رسمی اجارنامه دست برد ومبلغ‌اجاره راکه هفت هزار و پانصد ریال بود باافزودن عددیک به سمت چپ‌آن تا هفده هزار و پانصد ریال‌افزایش داد . وی همچنین از طریق قانونی به مستاجر خود اخطار کرد که هرچه زودتر یاباید مبلغ مورداجاره را بپردازد و یاخانه راتخلیه کند.

البته این تخلف‌صاحبخانه از چشم تیزبین ماموران پنهان نماند وصاحبخانه متخلف از طریق‌قانون تحت تعقیب قرارگرفت .

تا نسبت به تعمیر خانه‌ای که وی وافراد خانواده‌اش ساکن آن هستند اقدام کند.

مالکبااین‌تذکر مستاجر توجهی نکرد. مستاجر طی نامه‌ای کهدر تاریخ دوازدهم ، مرداد ماه ۵۴ به شهرداری همدان نوشت،شکایت خود را باشهرداری در میان گذاشت و درخواست کرد که ماموران از خانه‌ای که وی ساکن آن است ودرحال خراب‌شدن‌است بازدید کنند وازصاحبخانه بخواهند که نسبت به تعمیر خانه اقدام کند. مستاجر مذکور همچنین یادآورشد که ازسال ۴۹ در این خانه سکونت داشته و دراین مدت صاحبخانه برای تعمیربنا هیچ اقدامی انجام نداده‌است .

اخطار شهرداری

بدنبال‌شکوائیه منصوره نوروزی به شهرداری همدان ، شهرداری این شهر طی نامه شماره ۱۰۳۸۶ مورخه ۱۹ر۵ر۵۴ که رونوشت آن برای خانم نوروزی فرستاده شده است به «فاطمه سحابی » صاحب خانه مذکور یادآورشد که سریعابه تعمیر بنای شکست خورده خود اقدام کند .

شهرداری همدان همچنین یادآورشده است که مسئولیت هرگونه اتفاق ناگوار بعهده صاحبخانه است . صاحبخانه پس از دریافت‌این‌اخطارشهرداری همدان بازهم به تعمیر بنا اقدام نکرد تا اینکه سرانجام آنواقعه تلخ رویداد :

چند روزپیش قسمتی از خانه مسکونی بانومنصوره نوروزی فروریخت.دراین حادثه پسربچه‌ای بنام حسن افشاری زیرآوار ماند و جان سپرد.همچنین‌خواهرخردسال وی «فریده » ۱۱ ساله بشدت مجروح شد که دربیمارستان‌همدان بستری است . این واقعه تلخ‌فقط نتیجه سهل‌انگاری یک مالک‌بود. «فاطمه سحابی» که از تعمیربنای خود سرباززده و موجب این‌حادثه تلخ شد تحت تعقیب قرار گرفته است . به امید اینکه درسال آینده شاهد ، چنین وقایع تلخی نباشیم.

مرگ کودکان

تازه‌ترین‌حادثه ،ازنوع‌حوادث مربوط بمالک ومستاجر،حادثه‌یی است که درهمدان ، به مرگ کودکی ۹ ساله منجر شد .سرآغاز این ماجری از ۹ ماه پیش شروع شده بود .

۹ ماه‌پیش منصور نوروزی مستاجر خانه‌ای واقع در خیابان سنگشیر «همدان » از مالک خود « فاطمه سحابی » درخواست کرد

آگهی عرضه سهام

گروه صنعتی خاور (شرکت سهامی‌عام)

سرمایه تمام پرداخت شده ۱ر۱۶۶ میلیون ریال
ارزش اسمی هر سهم ۱۰۰۰ ریال.
نوع فعالیت: ساخت انواع کامیون و فعالیت درسایر رشته‌های صنعتی بدین وسیله به اطلاع صاحبان سهام‌گروه صنعتی خاور (شرکت سهامی‌عام) میرساند که طبق تصمیم مجمع عمومی فوق‌العاده مورخه ۲۴ر۱۲ر۵۴ مقرر گردید که مبلغ ۲۳۷٫۶۰۰٫۰۰۰ ریال (که به‌دویست و سی‌وهفت هزاروششصد سهم یکهزار ریالی بانام منقسم است)به‌سرمایه شرکت افزوده شود.

چون مجمع عمومی مزبور حق تقدم صاحبان سهام را در خریداری سهام افزایش سرمایه منظور داشته و همچنین افزایش مزبور از محل ذخایر شرکت تامین خواهد شد،لذا وجهی بابت آن پرداخت نمی‌گردد. و برای صاحب هره‌سهم یک سهم یکهزار ریالی مجانی تعلق میگیرد.

باتوجه به مراتب بالا:

۱ـ از صاحبان سهام بی‌نام تقاضا میشود برای دریافت سهام متعلقه مجانی به دایره سهام این شرکت واقع درتهران بلوار الیزابت دوم کوچه سوم شماره ۳ مراجعه‌نمایند.

۲ـ سهام متعلقه به سهامداران بانام از طریق پست سفارشی به آدرس آنان ارسال خواهد شد.

گروه صنعتی خاور (شرکت سهامی عام)

آگهی مناقصه لوازم فشار قوی

شرکت سهامی قند تربت حیدریه شش قلم لوازم برق فشار قوی‌راازطریق مناقصه‌خریداری مینماید فروشندگان با مراجعه بدفتر کارخانه در تربت حیدریه‌ودفتر شرکت در تهران عباس آباد میدان نفت ، ساختمان زمرد و ملاحظه شرایط مناقصه پیشنهادات خود را تا ساعت ۱۲ روز ۱۵ر۱ر۵۵ بدفتر کارخانه تسلیم دارند. پیشنهادات واصله همان روز بازو رسیدگی خواهد شد.

مناقصه

شرکت صنایع‌هواپیمائی ایران

تهیه مقداری دکوراسیون دفتری چوبی را بمناقصه میگذارد .
داوطلبان جهت اخذ مشخصات و شرائط حداکثر تا روز چهارشنبه ۲۷ اسفند به آدرس زیر مراجعه نمایند .

سرآسیاب مهرآباد روبروی درب جنوبی پایگاه داخل کوچه‌اداره‌خریدداخلی تلفن۹۶۰۶۴۳

آگهی مناقصه خرید قندگیری از ملاس

کارخانه قند تربت حیدریه یك دستگاه‌کامل قند گیری از ملاس را از طریق مناقصه‌خریداری می نماید .

شرایط مناقصه و مشخصات دستگاه‌مورد نیاز در دفتر مرکزی شرکت واقع در خیابان میرعماد ساختمان زمرد موجود است‌پیشنهادات تا ساعت ۲ بعداز ظهر اول خرداد ماه قبول و رسیدگی خواهد شد.

پودر
سردا
در آب سرد هم پاك و درخشان میشوید

A-49

وانت لندکروزر تویوتا
پرقدرت ـ محکم ـ باصرفه

- قدرت موتور ۱۳۵ اسب
- حجم موتور ۴۳۳۰ اسب
- دورموتور ۳۶۰۰ دور
- گیربکس ۴ دنده
- ۶سیلندر

نماینده انحصاری: **شرکت ایرتویا**

اداره‌مرکزی. نمایشگاه
خیابان بهارجنوبی ـ ساختمان‌تویوتا ـ تلفن۵ـ۷۶۷۰۸۱

نمایشگاه تویوتا تهران خیابان عباس آباد چهارراه فرح تلفن ۸۴۴۰۶۳
نمایشگاه‌اتومبیل‌تکرو تخت‌طاوس‌بین‌جم وشاه عباس‌تلفن ۸۳۲۳۴۹ـ۸۳۲۴۵۶
نمایشگاه تویوکار خیابان آیزنهاور جنب انشگاه آریامهر تلفن ۱۷ـ۹۷۵۰۱۶
نمایشگاه همایونیان خیابان بوذرجمهری نوشماره ۱۲۹۳ تلفن ۳۵۴۵۷۲ـ۳۵۳۵۷۲

تجلیل از نیم قرن شاهنشاهی پهلوی در نشست ویژه نمایندگان دو مجلس

مشکل امروز بیشتر داشتن و بیشتر خواستن است

نشست دیروز نمایندگان مجلسین شورایملی وسنا، بمنظور تجلیل از نیم‌قرن شاهنشاهی پهلوی برگزارشد. دراین نشست، پس‌از سخنان رئیس مجلس سنا، سه سناتوروسه‌تن‌ازنمایندگان مجلس شورای‌ملی قطعنامه‌یی پیشنهادگردیدکه پس‌ازبررسی درهیات رئیسه مجلسین وطرح آن‌درجلسه علنی، به‌اتفاق آراءتصویب‌شدو فصلی تازه‌در تاریخ کشورما‌گشوده‌شد.

جلسه مشترك دیروز از ساعت ۱۰ تا۱۳ ادامه داشت و دراین فاصله بیست دقیقه نیز تنفس‌داده‌شد تا هیات رئیسه مجلسین دریك‌نشست ویژه به‌بررسی قطعنامه پیشنهادی بپردازد.

قطعنامه پیشنهادی راآقای دکتر جواد سعید، نایب‌رئیس مجلس شورای ملی تقدیم کردو بدنبال آن تنفس اعلام شد تاپیشنهاد نمایندگان در جلسه مشترك هیات رئیسه بررسی شود.

پس‌از پایان‌تنفس‌و اعلام رسمیت‌جلسه‌به‌وسیله آقای مهندس شریف‌امامی، مهندس حاج حسن صائبی نماینده ملایرو عضو هیات رئیسه‌مجلس شورای ملی پشت تریبون قرار گرفت و قطعنامه پیشنهادی راقرائت‌کرد. آنگاه نسبت به قطعنامه‌اخذ رای شدو قطعنامه به‌اتفاق آراء به تصویب رسید.

دراین جلسه این جمله به پایان قطعنامه‌اضافه شدکه:« مجلسین با اعتقاد راسخ‌به اصول حزب رستاخیز ملت‌ایران این قطعنامه رادرجلسه مشترك مورخ ۱۳۵۴ر۱۲ر۲۴ به‌اتفاق آراء تصویب کردند.

آقای امیرعباس هویدانخست وزیر و دبیر کل حزب رستاخیز ملت ایران پس‌از تصویب قطعنامه پیشنهادی نمایندگان سخنانی ایرادکرد.

سخنان امیر عباس هویدا نخست وزیر و دبیرکل حزب رستاخیز در جلسه مشترك مجلسین

هویدا: امروز صاحب یک تاریخ ایرانی و یک تاریخ اسلامی هستیم

آقای امیرعباس هویدا نخست‌وزیر و دبیرکل حزب رستاخیرملت‌ایران‌که ابتدای تشکیل‌جلسه مشترك‌مجلسین باتفاق اعضای هیئت دولت حضور داشت پس‌از تصویب قطعنامه پیشنهادی نمایندگان مجلسین پشت تریبون قرار گرفت‌و اظهار داشت: شرکت دراین اجلاس مشترك که درآن‌یك تصمیم تاریخی به‌نشانه استمرار تاریخ شاهنشاهی ایران اتخاذ گردید موجب افتخار و شادمانی است.

شما این تصمیم را درزادروز رضاشاه بزرك‌و در آستانه یك سال تاریخی، درآغاز شکوهمند سال بزرگداشت ۵۰ سال شاهنشاهی پهلوی اعلام میکنیدکه درطول ۲۵۳۴ سال شاهنشاهی ایران از هرجهت برجسته‌و ممتاز است.

روزی‌که‌سردار تاریخ‌ایران، رضاشاه بزرك‌از میان ملت برخاست وبرای نجات استقلال‌و تمامیت این سرزمین قدبرافراشت، سرنوشت ایران‌درنتیجه توطئه‌های بیگانه به‌تارموئی بسته‌بود. اما اوبا اراده آهنین نبوغ‌خداداد و تدبیر واندیشه‌ای در خورتقدیر ازتکه‌پاره های ایران‌کشوری‌ساخت‌که امروز به فرماندهی شاهنشاه آریامهربه پیروزیهای بزرك‌وکم نظیری درتاریخ شاهنشاهی خود رسیده و مقام‌شامخ خودرا در میان‌کشور های جهان بازیافته است.

همین‌توطئه‌های بیگانه یکبار دیگر درشهریور ۱۳۲۰ حیات ملی ایران‌راسخت بخطر افکند تاآنجا که‌به‌بقاء و استقلال میهن ما اطمینانی نبود اما در آن دریای متلاطم ناامیدی، ناخدائی دریادل، باقدرت واراده وتدبیر برهمه حوادث پیروز گردیدو دردل تاریکی‌ها روشنائی‌امید رابارورساخت‌و ایران‌و ایرانی را ازسالهای تاریك وسیاه، به دوران روشنائی ثبات‌وآرامش وپیشرفت رهنمون گردید.

تجلی یك واقعیت تاریخی

نخست‌وزیر در قسمتی دیگر از سخنان خود اظهار داشت:

اینك‌که شما مبدا تاریخ‌ایران راسال جلوس کوروش بزرك یابهتر بگویم سال آغاز شاهنشاهی ایران قرار میدهید به‌بینیم که‌موقعیت میهن ما چیست، چه بودیم،چه هستیم، کجابودیم، کجا قرار داریم.بدون‌شک‌برفرازقله‌بزرگی‌و افتخار. واین موفقیتی است که بمدداراده نیرومندو تدبیرراهگشای فرمانده بزرك شاهنشاهی ایران بدست‌آورده‌ایم.

مادراین لحظات ازقرن بیست‌و ششم تاریخ شاهنشاهی سخن میگوئیم. بدیهی‌است که تقویم هجری‌قمری‌که تاریخ مذهبی ماست‌بجای خودمحفوظ خواهد ماند امابا‌تصمیم امروز، میخواهیم نشان‌دهیم که‌روزیکه بدین اسلام مشرف شدیم ۱۲ قرن از تاریخ ملت و تمدن وفرهنك ما می‌گذشت. اماامروز هم صاحب یك‌تاریخ ایرانی و هم‌یك‌تاریخ اسلامی هستیم و دیگرنیازی نمی‌بینم که‌برای بیاد آوردن قسمتی از تاریخ میهن خودبه تاریخ میلادی متکی باشیم.

تصمیم امروزشما، درواقع تجلی این واقعیت تاریخی است‌که درتمام این دوران طولانی یك ایران ویك‌نظام شاهنشاهی وجود داشته وداردواین دو آنچنان به یکدیگر پیوسته‌اندکه یك مفهوم دارند. ایرانی‌که‌کورش بزرك‌بنیان‌نهادامروز درعهدشاهنشاه آریامهربه شکوفاترین روزهای زندگی خود دست یافته‌است.

دراین لحظات باشکوه، نگاهی به رویدادهای نیم قرن اخیرومروری برآنچه‌که‌بوده‌ایم و هستیم‌خود بهترین شاهدبرای شناخت وارزشیابی عظمت‌پیروزی هائی است که‌دراین۵۰سال‌شاهنشاهی پهلوی بدست آورده‌ایم.

هدف ما اینك رسیدن به‌تمدن بزرك است‌که ایران قدرتمند و پیشرو امروز رابر جایگاهی بازهم والاتر و درخشانتر در خانواده ملت‌ها قرار خواهد داد.

اطمینان دارم‌که تلاش روزافزون همه مردم‌ما در راه حصول این هدف، بهترین سپاس‌وحق‌شناسی است‌که‌دراین لحظات تاریخی می‌توانیم به پیشگاه شاهنشاهمان تقدیم داریم.

دکترمهین صنیع

هلاکورامبد

دکتر جواد سعید نایب رئیس مجلس شورای ملی پیشنهاد را تقدیم داشت وبصورت قطعنامه به‌اتفاق آراء به تصویب رسید.

سناتور محمدعلی علامه‌وحیدی

رضاشاه‌کبیر وارث میراث غم‌انگیز گذشتگان

هلاکو رامبد نماینده طوالش دومین ناطق‌جلسه‌مشترک مجلسین سنا و شورای‌ملی خاص برگذاشت پنجاهمین سال شاهنشاهی پهلوی بود که سخنان خود را با این بیان آغاز کرد:

جناب‌آقای رئیس ریاست‌محترم دولت و مجلس شورا هیئت گرامی دولت نمایندگان محترم اجازه میخواهم بسبب‌کوتاهی‌وقت‌عرایضم را بدون مقدمه شروع کنم وآنگاه بدون اینکه از روی نوشته بخواند چنین اظهار داشت: در پایان سیزدهمین قرن هجری در حالیکه وطن عزیز ما ایران. کشوری ناتوان، پریشان، بی‌سرسامان. از یکطرف اسیر فقر و جهل و تفرقه داخلی.ازطرفی دیگر مغلوب اغراض و دسایس واستعمار های خارجی. از هرجهت مخروبه و مفلوک، وامانده و مقروض‌گردیده بود. در چنین زمانی که بیم زوال آخرین امیدها میرفت یکباره - سرداری چون رضاخان‌سردارسپه به یمن قدرت اراده و شخصیت به نیروی ایمان و عشق بایران کانون همه امیدها و آرزو های مردم‌شد وناگهان شوری دردلهای افسرده افکند. عصر دیگر و عهدی دیگر آغاز شده بود.

رضاشاه وارث میراثی غم‌انگیز از گذشتگان بود. افتخارات چند هزار ساله تاریخ ایران، همچون بقایای یک بنای کهن، در زیر آوار بدبختی‌ها و فلاکتها مدفون شده بود.نیروئی‌عظیم‌ازشوق وایمان واراده میخواست، که آنهمه افتخار را از زیرآنهمه فلاکت وادباربیرون آورد. رضاشاه کبیر چنین نیروئی داشت. طی‌شانزده سال سلطنت و قریب بیست سال مداخله مستقیم‌درسرنوشت ایران، کشور ما را درشاهراهی ازترقی، افتخار و عظمت گذاشت که راهبر وراهنمای آن‌شخص رضاشاه بود.

ایران براستی هیچ نداشت نه امنیت نه سلامت، نه صنعت نه تجارت، نه توان مالی نه نیروی انسانی، نه راه نه مدرسه، نه پزشک نه مهندس، نه علم نه‌هنر.

دراین شانزده سال‌که درتاریخ کهن حیات کشورما مدتی بس‌اندک است، کارهائی بزرگ و نمایان سامان یافت. پیش از همه برای انجام هرکاری امن ثبات لازم‌بود. قدرت حکومت مرکزی و برانداختن یاغیان و سرکشان، استقرار نظم نخستین‌بار پس از قرنها تحقق یافت، آنگاه درمحیطی که‌بدینگونه مستعد گردیده بود اصلاحات آغاز شد.

از افرادی افسرده، گروهی پژمرده‌ودسته‌جاتی آشفته، ارتشی منظم و نیرومند پاگرفت. از جامعه‌ای پریشان وپراکنده ملتی استوار ویگانه بوجودآمد.استقلال مفهوم واقعی پیدا کرد راه‌های اصلی ساخته، کاخ‌های دولتی افراشته. انبارهای کشورانباشته شد. اصلاحات اساسی سیاسی و اجتماعی واقتصادی مایه گرفت. دانشگاه ایجاد شد. دانشجویانی بفرنگ فرستادند که دانشمندانی برگردند. زنان از قید حجاب آزاد شدند تاهمگام مردان گردند، کارخانه‌ها فضای خاموش ایران را درگوشه و کنار روشن کردند، سازمان های نو، کارهای نو، کارگاههای نو همه امید های‌نو باخود آوردند.

اراده‌ای به عظمت کوه

رامبد به سخنان خود افزود: ایران قدم براهی نهاده بود که قرنها پیش میبایست نهاده باشد، بالاتر از همه ایرانی وامانده و سرافکنده،شخصیت فردی وحیثیت ملی خویش را باز یافت، سری میان سرهاشد. ترقیات‌بیابی حس امید واعتقاد واعتماد را در ایرانی زنده‌کرد. و آن معجزه سرعت پیشرفت درسایه‌این اتحاد واعتقاد بوقوع پیوست.

اما هنوز فرصت میخواست تا کارها به آن نتیجه عالی‌که آرزوی هرایرانی بود برسد که نهیب جنگ دوم جهانی ارکان وجود ما را لرزاند ومیهن عزیزما از شمال و جنوب مورد تجاوز قرارگرفت.

من خود درآنموقع افسرجوانی بودم. ایامی تلخ وروزگاری‌سخت پود، روزگار تسلط خارجی بر ایران ما، روزگار حضور دشمن درخانه امیدوایمان ما. دشمن‌مارا اسیر و حقیر میخواست، وشرط لازم برای اینکاربنابه‌اصول‌سیاست استعمار، جنگ خانگی بود و پراکندگی. میبایست دستها ودلهای متحدازهم بگسلند، بذر نفاق در این دشت بارورافشانده شود، تا مقاصد شوم تجزیه‌طلبی باروربردهد. تبلیغات خانه برانداز آغاز شد. سازمانهای بیگانه‌ساز و بیگانه‌نواز از زمین‌روئید،گروهی فریبکارومشتی‌فریب‌خورده‌کارگردان این معرکه شدند، بانک موافق‌و مخالف از هرسوبرخواست،فضائی تیره، بازار آشفته، آب گل‌آلود کارطراران وعیاران را آسان کرد. آذربایجان عزیز پایمال سم‌ستوران وپایگاه اشغال بیگانه‌شد. جنوب‌از آتش‌غارت و فتنه خانها سوخت، همه چیز بباد یغمارفت،

باردیگر تن‌هالرزید ودلهافشرده شد، دستها از کارفروماند. باددل‌آزار شهریورماه میوزید و غبارغم و نومیدی برهمه جامی افشاند. درچنین اوضاع واحوالی ولیعهد جوان ایران براورنگ‌شاهی نشست. حاصل زحمات پدر بزرگوارش را اجنبی به یغما برده بود. خرمنی سوخته‌ازآنهمه کشت امید بجامانده بود و بس این‌بار دشمن درخانه مالانه کرده، آگاه‌تر، تواناتر، آزادتر،آماده‌تروبی‌شرم‌تر بود. سختی ومهابت کار شیردلی را به هراس میافکند.

دراین میدان‌هم به شکیبائی‌نیاز بود هم‌بقدرت، هم به تصمیم هم به‌درایت، هم به‌نرمی‌هم‌بخشونت. اراده‌ای میخواست به عظمت کوه. همتی به بلندی آسمان، اندیشه‌ای به پهناوری دریا، اینهمه نیرو و توان واندیشه واراده را یکتن داشت. شاه جوان بمیدان آمده بود، ملت امیدوار امانگران به تماشا ایستاده بود تا نورامید در همه دلها تابیده نشود تاجان‌تازه به این کالبد دمیده نگردد معجزه امکان پذیر نیست. بقیه سرگذشت را نسل جوان‌هم میدانند.فداکاری های شاه را در معجزه نجات آذربایجان همه میدانیم. شاهکارهای این قهرمان ایران را درآن‌زمان همه بخاطر داریم. از آن پس ازرشته‌هائی گسسته پیوند ها و پیمان‌ها یکیک بسته شد. بلواهای ارتجاع سرخ و سیاه با همه سختی‌وسخت‌جانی یکی‌پس‌از دیگری منکوب و سرکوب شدند.

در تاریخ انقلاب جهانی بی‌سابقه است

هلاکو رامبد دردنباله سخنان مشروح خود که همراه باتائید حاضران در جلسه مواجه بود یادآورشد:

بااینهمه کار جنبش و جهشی دیگر میخواست در سیر آهسته و مسیر معمول کاروان به مقصد نمیرسید شاهنشاه به چارمجوئی برخواست. معجزه‌ای دیگر نمود، انقلاب تاریخی شاه و ملت آغاز شد.

آغازی که سرفصل روزی‌نو، روزگاری نوبود واز دستگاهی کهن سازمانی بوجود آورد که چشم جهانی راخیره کرد. حتی خوش باورترین، موافقترین خوشبین- ترین امیدوارترین افراد این کشور که تشنه تحول و انقلاب بودند باورنداشتندکه در مدتی کوتاه با کمترین برخورد نتیجه‌ای چنین بزرگ بدست آید. شاید فتحی بدین بزرگی، قربانیانی بدین‌کمی، درتاریخ انقلاب جهانی بی‌سابقه باشد اصول انقلاب‌راهمه میدانیم، ودرقلب هرایرانی نقش بسته‌است. اما ثمرات این انقلاب بود که در سراسر ایران دلهای نومیدرا امیدوار، دستهای خسته رافعال مردمی فرسوده را زنده و کوشنده وپرتکاپوکرد.

عظمت ودرخشندگی انقلاب‌چنان بود که ازمرزمیهن ماگذشت، شاهنشاه، درسراسرگیتی بعنوان مظهر بشر دوستی وقهرمان مبارزه باجهل، فقر وبیدادگری شناخته شد.

ناطق افزود: رهبر انقلاب چون از اصلاحات داخل مملکت فراغت به حل معضل جهانی پرداخت آنگاه‌بود که مسئله نفت راطرح کرد. افسانه شکست - ناپذیری اربابان نفت، داستان اسارت واطاعت ملل صاحب نفت سنت تغییرناپذیر بودن تصمیمات گردانندگان بازار نفت همه از مسلمات تاریخ سیاست بود.

اما ازروز نخست‌لحن‌شاهنشاه در طرح مسئله نفت افشاء سود کلان دیگران وزیان هنگفت‌ملت ایران، قاطعیت اندیشه‌ای که‌اراده میکرد، زبانی که سخن میگفت، گواه این بود که مصلی نوین در تاریخ ماگشوده خواهد شد، مبارزات پنهانی و آشکار آغاز و درگیرشد، جنگ حیات ومماتبود.

سرانجام شاهنشاه دراحقاق حق ملت ایران به‌چنان‌توفیقی دست یافت که دست یافتن به ان از محالات تاریخ مینمود. اما رهبر ما میدانست شرط امن و ثبات - قدرت استو بس، ناگزیر نیروی زمینی، هوائی، و دریائی ما رامجهز به نیرومندترین تسلیحات، تازه‌ترین تجهیزات و عالیترین تعلیمات گردانید تا هیچ‌دشمن خیال خام درسر نپروراند.

کار آنقدر بیشمار است که همه را نمیتوان شمرد

هلاکو رامبد که سالیان دراز در صحنه سیاست کشور فعالیت گسترده دارد وهمواره درصف اول خدمتگزاران‌قرار دارد بدنباله سخنان خودگفت: دیروز را دیدیم، امروز را نیز بنگریم که هرچه می‌بینیم بناهای بلندافراشته، شهرهای نوساخته،کارخانه‌ای‌نوخاسته، کشتزارهای نوگسترده، جنگل های‌نو کاشته، معدن‌های‌نوکنده راههای نوگشوده، همه در برابر ماست، مشکل دیروز نداشتن بود و کم داشتن، مشکل‌امروز بیشتر داشتن و بیشترخواستن. افق امروز روشن، افق فردا درخشان، فردای تمدن بزرگ این همه فهرستی در نهایت ایجاز و فشردگی است. می‌بینیم چه بسیار کارها و شاهکارهاچون سدها، فرودگاهها، بندرگاه‌ها، ذوب‌آهن، پتروشیمی، و لوله‌کشی‌ها، تعلیم و تغذیه رایگان، درمان و بهداشت ارزان و صدها امثال ان، که از شمار این گفتار افتاد.

کار آنقدر بزرگ، آنچنان فراوان، وچندان بیشماراست که همه را نمیتوان برشمرد. کارنامه‌ای چنان درخشان را در فرصتی چنین تنگ نمیتوان گنجانید. باید اشارتی کرد و گذشت، اما نتیجه اخلاقی این سرگذشت آری در جهان نیروئی بالاتر از ایمان نیست. این معجزات درایران به‌نیروی ایمان صورت گرفت ایمان شاه در خدمت به اب و خاک ایران، ایمان مردم به‌شاهنشاه و شاهنشاهی ایران.

اکنون مدت سلطنت پهلوی به نیم قرن رسیده. روز رسیدگی به معجزات این‌ایمان است. براستی در این روز و این جلسه که در بزرگداشت زادروز رضا شاه کبیر برگذار گردید وظیفه خود و دین‌حود را فراموش نکنیم، که جزئی از همان ایمان‌است. ملت‌ایران ملتی حق‌شناس است و این حق‌شناسی باید بنوعی تجلی کند تا یادگار این پیروزی‌ها و سرافرازی‌ها، این روزهاو سپاسگزاریها به‌روزگار بماند.

هلاکو رامبد

★ رضا شاه‌کبیر، وارث میراثی غم‌انگیز از گذشتگان بود.

★ در حالیکه دشمن در کشور لانه کرده بود ودر روزگاری که‌سختی و مهابت کار هر شیر دلی رابه هراس می افکند، شاهنشاه‌آریامهر به میدان آمدند.

★ به‌نیروی‌ایمان مردم‌به‌شاهنشاهو شاهنشاهی اینهمه کار بزرك در کشور انجام شده است.

سناتور علامه‌وحیدی

★ پادشاه به منزله پدر و دوست مهربان ملت است.

★ کسی که مطیع پادشاه نباشد، مطیع خدای بزرك نیست واز فرمان خداسرپیچی کرده‌است

جامعه بشریت‌مدیون شاهنشاهی ایران است

خانم‌دکتر مهین‌صنیع‌سومین منتخب نمایندگان‌مجلس‌شورای ملی برای سخنرانی در جلسه مشترک تاریخی بامداد دیروز بود که سخنان خود را بااین شعر اغاز کرد:

باین بایستگی جشنی بدین شایستگی روزی
ملک را در جهان هر روز جشنی باد و نوروزی

سخنانی که درباره پنجاه سال‌شاهنشاهی فرخنده‌دودمان پهلوی در پیشگاه مردم ایران و نمایندگان ارجمند یادمیکنم، اندکی‌انگیزه وفلسفه‌بزرگداشت را روشن میسازد، تا باچشم انداز این شناسائی بتوان‌از دیدگاه تاریخ، فرهنگ وتمدن ایرانیان گرانمایه‌را درترازوی خرد سنجید. باتکیه به‌وجدان ملی ایرانی، تا توان مرز، اختصار، بکوتاهی گفتار میپردازم، زیرا گوهر پاک مردم ایران بس‌ناگفته‌ها میداند و بس نتوشته‌ها میخواند، آنجاکه آفتاب داوری‌راستین روشنگر راه باشد بفانوس سخن نیازی نیست.

زبانزد تاریخ است که‌خوی و سرشت ایرانی تا مرز شگفتیها ارجدان و سپاسگزار است و این مینوی فره‌ایست که با شیر اندرون شد و با جان بدررود. ستایش ایرانیان از بزرگان و رهبران خویش پدیده‌ایست مردمی و نشان بینش وخرد ذاتی و این‌اعتقاد مردم ایرانست که سامانگرای بزرگ چون دودمان پهلوی هستی‌بخش این مرز و بوم‌اند و بزرگداشتشان باعث دوام بارگاه ادمیت.

پس فلسفه و انگیزه‌اینگونه بزرگداشتها و جشن‌ها دارای انسانی‌ترین چشم‌اندازیست که کاروانسالار ملت را خرسند، روان رهبری را بارور و موجب آگاهی و غرور ملی فرزندان ما میشود.

دربی چنین فلسفه وانگیزه فاخری است که باید بشرح آنچه این مرز و بوم بالاخص و جامعه بشریت بطور اعم به پهلوی دوم شاهنشاه آریامهر مدیون است بپردازیم و به ستایش و نیایش از ایشان بایستیم.

موقعی که بیگانگان صاحب اختیار بودند

دکتر صنیع به‌سخنان خود افزود: هرچند درره‌این‌مقصود سخت درانديشه‌توان خوديم، چه‌حاشا که عظمت‌وفروشکوه خدمات این دودمان در بیان ما بگنجد ولی:

آب دریا را اگر نتوان کشید
هم بقدر تشنگی باید چشید

ایران مهد کوروش، مهد فرهنگ وتمدن‌باستانی، دوبار در دو برهه کوتاه زمانی تجدید حیات و هستی خود را به‌این دودمان مدیون‌است. این نه اغراق است ونه‌مبالغه، حقیقتی است ملموس که‌اکثر ایرانیان خود گواه زنده و آینه‌دار این واقعیتند.

برمیگردیم به قبل ازکودتای ۱۲۹۹. اوضاع آنچنان درهم و اشفته و سررشته امور آنچنان گسسته‌است که حکم حکومت مرکزی درخود مرکز نیز خریدار ندارد. بیگانگان در تمام شئون اجتماعی و اقتصادی و سیاسی این‌مملکت چون‌سرطان ریشه‌دوانیده‌اند. خزانه‌تهی‌است. بگفته‌شاهنشاه آریامهر درکتاب ماموریت برای وطنم: «چون دولت درکشور دارای قدرت نبود و نمی - توانست مالیات معمولی را وصول‌کندازعهده‌پرداخت‌حقوق عمال دولت برآید سربازها گاهی‌به‌تخم‌مرغ‌فروشی وزمانی به هیزم‌شکنی معاش خود و خانواده خود را تامین می- کردند....»

دوران بیخبری یا عصر امتیازات بضرر ایران و در جهت خواست استعمار سیاه است که آخرین آن قرارداد ننگین ۱۹۱۹ است. غرور ملی تا آنجا سرکوب شده که‌حتی ایرانی از استیفای حقوق شخصی خویش نیز محروم است، چه بیگانگان صاحب‌اند و صاحب‌اختیار از امتیازات ننگینی چون کاپیتولاسیون برخوردار.

براین اوضاع اثرات جنگ خانمانسوز بین‌الملل اول را نیز باید افزود که عملا هنوز قسمتی از خاک کشور تحت تسلط بیگانه است.

در هر گوشه و کنارکشور طغیان است و گردنکشی. با توجه به اینکه در چنین روزگارانی حکومت‌مرکزی‌فاقد هرگونه تشکیلات منظم قوای انتظامی است، نجات ایران از دیدگاه.بسیاری از ناظرین سیاسی و محققین خارجی‌غیر ممکن بنظر میرسد که ما بذکر یکی دو انگاره بسنده میکنیم:

سرپرسی‌ساکس که خود یکی از عوامل استعمار در ایران‌وموسس قوای SPR در جنوبست، معتقد بود که چنانچه قرارداد۱۹۱۹بتصویب نرسد، ایران مسلما نخواهد توانست روی‌پای‌خودبایستد، ولی دهسال پس از آغاز سلسله پهلوی در مقدمه چاپ سوم کتاب AHISTORY OF PEOSA علیرغم دید شوم خویش عینا چنین مینویسد: «در این ده سال ایران عوض شده است، شاید بیش از هردوره ازتاریخ پرحادثه‌اش. این‌بیشتر درنتیجه شخصیت رضاشاه بنیانگزار سلسله پهلوی است که یک روحیه ملی نیرومند بیدار شد قدرت دولت با موفقیت در تمام پهنا و درازای سرزمین برقرار گردیده.... ایران خود را از قید کاپیتولاسیون‌های تنفرآور خلاص نموده است. و حالا با- قدرت‌های اروپا پیمانهائی برپایه برابری می‌بندد.»

میلسپو که زمانی‌در خدمت دولت ایران بود، در پایان خدمتش کتابی راجع به‌ایران نوشت بنام: AMERICANS IN PERSIA مشارالیه از انچه رضاشاه بزرگ در مدت‌کوتاه پادشاهی خویش انجام داده با تحیر صحبت داشته و میگوید: «چطور او توانست اینهمه بنا بااینهمه تنوع در چنین مدت کوتاهی بسازد، این‌ازرموزی است که باوی‌خواهد ماند.»

اما مگر نه خدای ایران همیشه نگهدار استقلال این کشوربوده است؟.

مردی از سرزمین دلاور پرورمازندران

ناطق ادامه داد و گفت در این برهه زمانی نیز که مرگ کشور حتمی بنظر میرسد، از سرزمین سرسبز و دلاورپرور مازندران، یلی نامدار، سرداری نژاده باخونی آریائی ازدامن کوهستان برمیخیزد و مردانه‌به نجات کشورش میشتابد. برای اینکه بعظمت اراده استوار این راد مرد تاریخ ایران اماره‌ای بدست دهیم و بدانیم که باچه قوای ابتدائی بمنظور وحدت ملی بپاخاست، عینا از کتاب ماموریت برای وطنم استمداد میکنیم: «یکی از دوستان نزدیک پدرم حکایت میکرد که کمی بعد از اینکه پدرم‌بانیروی خودبتهران وارد شده بود روزی با خود زمزمه میکرد، ناگهان باصدای بلند گفت کاش هزار قبضه تفنگ یکجور داشتم ... بهر صورت این آرزو که از دو لب او شنیده شد وضع اسفناک ارتش ایران را در آنروز بخوبی‌روشن میکند.»

خود این سردار بزرگ بهنگام عزیمت بخوزستان و خلع‌ید از خزعل پس از ذکر اینکه درطول ۱۵۰ سال حکومت قاجار دخالت بیگانگان بصورتی درآمده‌بودکه هرایرانی وطن‌پرستی را عمیقا رنج میداد، در کتاب یادداشت های سری خود عینا متذکر میشود. «به‌این لحاظ فقط‌من بیدانم که از موقعیت‌های خود در حین اصلاحات قشوق و سرکوبی متمردین و خاتمه دادن به ملوک‌الطوایفی و براه انداختن چرخهای مقدماتی این مملکت چه خون دلی خورده‌و چه مصائب فوق انتظاری را تحمل کردم. زیرا قبل اززمامداری من نه تنها رئوس مطالب بوسیله اجانب حل‌و عقد میشد، بلکه جزئیات امور داخلی نیز بایستی توسط آنها وبمیل آنها انجام پذیرد تاجائیکه حتی کوچکترین ثبات‌های وزارتخانه‌ها و ادارات دولتی برحسب توصیه و مداخله آنها استخدام میگشتند.

در چنین‌اوضاعی سرداربزرگ ایران سدهای اهریمنی را یکی پس از دیگری درهم کوبید واز تکه‌پاره‌های این‌کشور ایرانی‌نو بی‌افکند. آنکس که در آرزوی داشتن هزار تفنگ یکجور بود بانیروی شگرف خود کارخانه‌های مهمات سازی تاسیس کرد.

به‌یمن قدرت حکومت مرکزی، امنیت، این واژه ناآشنای یک قرن ونیم، حتی در دورترین گوشه‌های کشور جای ناامنی دیرین و اسفناک را گرفت.بهر تقدیر برشمردن فداکاریها و خدمات ارزنده بزرگ سردارایران سردودمان پهلوی کاریست نه‌در توان ما.

دکتر مهین صنیع

★ رضا شاه کبیر که در آرزوی داشتن یکهزار تفنگ یکجور بود، با نیروی شگرف خود کارخانه های مهمات سازی تاسیس کرد.

★ شاهنشاه آریامهر مقام زن را بدان پایه ارج نهادند که در مقام مقایسه، ازملل غرب نیز پیشی گرفت.

آریامهر چه ها کرده است

خانم دکتر مهین صنیع‌نماینده بابل در قسمتی دیگر ازسخنانش گفت: واما باتوجه به عظمت خدمات پهلوی دوم شاهنشاه آریامهر دوران شاهنشاهی این کوروش قرن بیستم را بدوقسمت میکنم:

۱- آنچه مردم این سامان به پهلوی دوم مدیون است.

۲- آنچه جهان و بشریت از اندیشه‌ها وافکار ابتکاری‌بلندش بهره برده است.!

به‌شهریور بیست برمیگردیم، باردیگر آوای جغد جنگ شنیده میشود. در پی آن بیگانگان، علیرغم بیطرفی ایران، بدست‌آویز هائی، بیگانه با اصول‌و موازین بین‌المللی بسرزمین عزیز ما شبیخون میزنند.

رضاشاه بزرگ که‌هرگز نتوانست شاهد اشغال کشور بوسیله‌قوای بیگانه باشد مملکت را بفرزند برومند خویش سپرد و بامشتی خاک، خاک ایران را بدرود گفت.

بازحیات‌و هستی‌کشور به‌رشته‌ای ظریفتر از مو بسته است.واین بار فرزند است که برای رهائی کشور از میان سیل حوادث جانانه بپا میخیزد. خود معظمله در باره این ایام در کتاب انقلاب سفید چنین میفرماید: «در۲۵ شهریور ۱۳۲۰ که من زمام‌امور کشور را بدست گرفتم،شیرازه کارها در اثر تجاوز بیگانگان بکلی ازهم گسیخته‌بود وبطوری که گفتم نیروهای اهریمنی فساد وارتجاع و ستون پنجم خارجی که در دوران پدرم موقتاسرکوب شده بودند از نو میدان وسیعی برای تاخت وتاز خود بدست آوردند. از آنزمان تا مدتی‌قریب به بیست و دوسال یعنی تابهمن ۱۳۴۱ من و کشورم نشیب و فرازهای عجیبی را گذراندیم و صحنه‌های ساختگی گوناگونی‌را شاهد بودیم که سرنخ غالب بازیگران آنها چون عروسکهای خیمه شب بازی در دست‌خارجیها بود.»

بهر تقدیر شامجوان بافراست ودرایت، شهامت و شجاعت در حد نبوغ نه‌تنها کشور را رهائی بخشید بلکه با آثار مهیب جنگ که‌گوشه‌ای از آن نقشه جدائی استانهائی از ایران، از جمله آذربایجان مهد زرتشت‌بود مردانه وباتمام وجود خودآن چنان به ستیز ایستاد که حقا حماسه آفرینی بی‌نظیری کرد.

در مورد امضاء تجزیه آذربایجان، این تاریخ است که گواهی میدهد: من ترجیح‌میدهم دستم را قطع کنند تا سند تجزیه آذربایجان را امضاء کنم، وبااین فرموده خود عملا ثابت کردندکه اگر دیگران ابائی نداشتند که قراردادها وعهدنامه‌های منحوسی چون گلستان ۱۸۱۳ و ترکمانچای ۱۸۲۸ وقرارداد ۱۹۱۹ راامضاء کنند در عصر پهلوی دوم این بساط ننگین برای ابد رنگ‌باخته وبرچیده شده است.

در مورد رهائی‌آذربایجان فقط فداکاری وایران پرستی شاهنشاه سرنوشت ساز بود و بس چه برخی را تصور اینست که نجات‌این‌خطه‌مدیون وساطت سازمان ملل متحد است درحالی که مطلقا به این صورت نیست. شاهد براین واقعیت چه سخنی بهتر از سخنان شاه که در سال ۱۳۴۰ در دوشان‌تپه چنین‌بیان فرموده است: «یک اشتباه‌بزرگ که غالبا در این مورد میشود اینست که گفته شد که این سازمان ملل متحد بود که از تجزیه آذربایجان جلوگیری‌کرد. البته ما نسبت به‌این سازمان بزرگ جهانی احترام کامل داریم، ولی باید متذکر بشویم که‌سازمان ملل متحد در کوششهای خود برای اینکه کاری‌بنفع ما بکندبا وتو مواجه شد و فعالیتش در این راه بکلی خنثی گردید وبدین ترتیب ما ناچار شدیم خودمان تمام خطرات و عواقب احتمالی دخالت نظامی‌در غائله آذربایجان را بعهده بگیریم واینکار را به مسئولیت کامل‌خود انجامبدهیم..»

حقوقی که بزنان بازگشت داده شد

ناطق افزود: پس از نشیب و فرازهائی که قدرت تحمل آن‌در توان یک بشر معمولی نبوده شاه بااستظهار و اقتصادی‌که‌به رسالت خود از سوی خدای ایران داشت بسان کوه‌استواری کرد:

اندر بلای سخت پدید آید
فضل وبزرگواری‌وسالاری

تابهمن ۱۳۴۱ که این فولاد آبدیده با پشتوانه ملت دست به اعجازی زد که انقلاب شاه و مردمش نامند وجهان در مقابل شگرفی و سترگی این ابتکار که نه‌تنها در تاریخ کهنسال این سازمان بلکه در تاریخ جهان همسان و همانندی نداردبتعظیم ایستاد.

خود معظمله درباره انگیزه این واقعه بی‌بدیل تاریخی میفرماید: «تاششم بهمن ۱۳۴۱ ماطوری‌دیگر زندگی میکردیم ولی ازآن‌ببعد با تصمیم ملت ایران واراده او زندگی دیگری را آغاز کردیم. بیست سال

بقیه در صفحه ۳۴

مشکل امروز بیشتر داشتن و بیشتر خواستن است

بقیه‌از صفحه ۲۳

تمام تجربه کردم و تجربه‌اندوختم. پس‌ازبیست سال دردهای اجتماعی را شناختم‌ونقاط ضعف راتشخیص دادم . نقاط ضعف ما اصولا در غیر آزاد بودن اکثریت ملت یعنی ۷۵ درصد مردم ایران بود که در مزارع ودهات کار میکردند . لازم بود که بسرعت اقدامی بشود که جامعه ایرانی را بکلی زیرورو و عوض کند . »

بحث درباره خدمات ارزنده آریامهر شاهنشاه و نتایج انقلاب سفید ولو بصورت اشارت هرگز دراین مختصر نگنجد . چه : گنجاندن بحردر سبو ممکن نیست. ولی بسائقه‌زن ومادر بودن نتوانم از این گذشتن که کلامی چندولو گذرا ازآزادی زن ، زنی که بادستی گهواره و بادستی‌دنیا رانگان میدهد نگویم و ازدینی که این طبقه همانند سایر طبقات مردم این سامان به خجسته‌ودمان‌پهلوی دارد دم نزنم .

قریب ۱۴۰۰ سال یعنی درست بعداز گرامی پیامبر اسلام که برای زنان ارج واحترام فوق‌العاده‌ای قائل بودند ، کسی کوچکترین توجهی بزن ننمود ، بلکه بتدریج زن درصف محجورین و کنیزکان قرار گرفت اما بعداز اقدام‌شجاعانه رضاشاه کبیر که زنان را از آن هیئت‌زننده سیاه‌کفنان خارج کرد پهلوی دوم مقام زن را بدان‌حدارج نهاد که در مقام مقایسه حتی از برخی از راقیه‌ترین ملل غرب نیز پیشی گرفت.من‌باب نمونه،هم‌اکنون در برخی از کانتن‌های سوئیس زنان از حق رای دادن و حق انتخاب‌شدن محرومند درحالیکه زنان ایران با استفاده از جمیع حقوق دست دردست مردان در سازندگی ایران بزرگ مشارکت دارند .

دنیا مدیون است

دکتر مهین صنیع نماینده بابل دربیان آنچه دنیا و بشریت به شاهنشاه ایران محمدرضاشاه‌پهلوی مدیون است به تفصیل صحبت‌کرد ودربیان تشریح آن گفت در پیکار باجهل و بیسوادی در سطح جهانی به این صدا که خطاب بمجهانیان است توجه کنید (... چگونه میتوان تحمل کرد که درهمان‌هنگام که پیشرفت علوم واطلاعات راه آسمانها را بروی بشرگشته است ، بیش‌از یک میلیاردنفر از مردم‌جهان از ابتدائی‌ترین امتیازات علم و صنعت محروم باشند ؟ چطور میتوان قبول کرد که درآستانه‌سفر انسان به کرات آسمانی بیش از یک ثلث مردم کره خودما حتی امکان خواندن نداشته‌باشند؟مسلما این بیعدالتی برای هیچ وجدان بشری قابل تحمل نیست . »

این ندای شاه شاهان محمد رضاشاه پهلوی آریامهر درسال ۱۳۴۴ درکنگره جهانی پیکار با بیسوادی است ، که به ابتکار خود معظمله تشکیل گردید و دنیا در مقابل این اندیشه فاخر ووالای رهبرایران سرتکریم و تعظیم فرود آورد .

لژیون خدمتگزاران بشر : در مورد این رستاخیز جهانی وابتکار انسانی شاهنشاه‌کستایش‌جهانیان را برانگیخت بهترین تفسیرگزیده هائی از نطق معظمله در این‌باره دردانشگاه‌هاروارد است .

« از دوران امپراطوری روم تاهمین عصر ما لژیونهای بسیاری بخاطر پیروزی نظامی پدید آمدند. بیائید بکیار لژیون بین‌المللی بوجود آوریم که هدفش پیروزی دربیکار بادشمنان واقعی بشر یعنی بافقر، باجهل ، باگرسنگی و بابیعدالتی های اجتماعی باشد بگذارید تاریخ آینده گواهی دهد که‌نیروی معنوی خدمتگزاران بشر از قدرت بگذارید دردنیای مادی ، آنهائیکه میخواهند خود را وقف خدمت به بشریت کنند به‌دورهم گردآیند و صدای معنویت را بگوش جهانیان و صدها میلیون از برادران و خواهران بی پناه و نومید خود برسانند . بگذارید در تاریکی خودخواهیها،حسابگریها. تبعیضها و ستمها فروغ یزدانی از خود ـ گذشتگی و فداکاری و نوعدوستی بدست چنین‌نیروئی‌بدرخشش‌درآید. بگذاریداین‌گفته سعدی شاعربزرگ بشریت بدست این افراد تحقق یابد :

توکزمحنت دیگران بیغمی
نشاید که نامت نهندآدمی

سروش صلح و مردم دوستی

دکتر صنیع نماینده بابل در مجلس شورای ملی درآخرین‌قسمت ازسخنان خودگفت : آین‌نه اغراق‌استو نه‌گزافه که‌وجود

★★★

شخص شاهنشاه آریامهر که مظهر تجلی مردمی‌ترین عواطف بشری است وهماره برضد سلاحهای مخرب هسته‌ای فریاد اعتراض برداشته خود عامل نیرومندی برای حفظ‌صلح‌وآرامش منطقه‌است و بشریت موقعی بیشتر درک عظمت این ندای انسانی شاهنشاه را مینماید که متوجه‌باشد که این دعوت بصلح وهمزیستی مسالمت‌آمیز از موضع قدرت شده است ، آنهم قدرتی که تاریخ ایران وجه‌بسا تاریخ منطقه بیاندارد .

از خدائی که رهبر ما آنقدر به آن مستظهر است و میفرمایدکه خدای من پیوسته در مخاطرات و بلایا حافظ و ناصر من بود . کمک میجوئیم که کماکان وجود مقدسش را درکنف حمایت خود از گزند حوادث مصون ومحفوظ بدارد .

به یمن این فرخنده جشن تاریخی اجازه میخواهد از زبان یکایک ملت سپاسگزار ایران به پیشگاه مقدس شاهنشاه آریامهتر تبریک عرض مینماید .

وزشاه راه عمربدین‌عهدبگذریم
عهد الست ماهمه‌بامهر شاه‌بود

کورش کبیر همان ذوالقرنین است

سناتور محمدعلی علامه وحیدی پس از تصویب‌قطعنامه پیشنهادی در اجلاس مشترک مجلسین پشت تریبون قرار گرفت و اظهار داشت اجازه فرمائید بمبانی‌دین مبین اسلام وبموازین استنباط و اجتهاد مختصری در عظمت‌بنیانگزار شاهنشاهی ایران کورش‌کبیرو وجوب اطاعت از پادشاهان را باستحضار برساند.

درعلم اصول ماخذ استنباط کتاب وسنت واجماع و عقل میباشد.

کتاب یعنی قرآن مجیدکتاب آسمانی و راهنمای‌جهانی که برسول‌اکرم صلی‌الله‌علیه و آله وسلم نازل شده است ودراین کتاب مقدس‌الهی آیاتباهراتی مربوط‌بشخصیت وخیرخواهی وبشر دوستی کورش کبیربنام ذوالقرنین دیده میشود (و یسئلونکعن‌ذی‌القرنین‌قل‌ساتلوا علیکم‌منه‌ذکرا) ونام گزاری کورش‌کبیر به ذوالقرنین از لطائف معجزات قرآن مبین است که‌پس ازپژوهشهای‌دقیق علمی معلوم شدکه دوطرفه‌کلاه این‌شاهنشاه دوپرآمدگی داشته است وباین مناسبت قرآن‌کریم از این شهریار گرانقدر بنام ذوالقرنین یاد فرموده است .

ونیز نمیتوان اسکندر را ذوالقرنین مذکور در قرآن دانست‌چون‌لشگرکشی اسکندر ازغرب بطرف شرق بوده ولی پیشروی های بشردوستانه کورش‌کبیر ازخاور به باختر است که‌مطابق بامفاد آیه‌مبارکه ۸۴ سوره کهف میباشد حتی اذابلغ مغرب‌الشمس، دیگر آنکه بشردوستی ومبارزه پیگیر کورش کبیر باستم وبیدادگری شایسته تحسین وتجلیل در قرآن است نه‌سفاکی های اسکندر مقدونی ومفادآیات دیگرهم نمایانگرپندار ورفتاراین شاهنشاه دادگستر است.

پادشاه بمنزله پدر و دوست مهربان

سناتور علامه وحیدی سپس گفت :اکنون بذکر عظمت پادشاه و اعتقاد به رژیم سلطنت می‌پردازم درخبر است که خدای جلیل به ابراهیم خلیل خطاب فرمود ای ابراهیم تو مظهر آگاهی مائی و پادشاه مظهر شاهی ما و ازاین‌خبر چنین استفاده میشود که مقام‌شامخ سلطنت همیشه مورد عنایت خاص الهی بوده‌و هست. اشاره بمضمون این خبر است که جلال‌الدین‌مولوی میگوید پادشاهان مظهر شاهی‌حق و سنت رسول مکرم هم موید این خبر میباشد.

سخنی است‌ماثور و خبری‌است مشهود که نبی‌اکرم صلی‌الله علیه وآله وسلم مکرر در مکرر درجمع صحابه به عظمت زمان ولادت خود اشاره میفرماید. ولدت‌فی زمن‌زمن الملک العادل (در زمان پادشاه‌عادل متولدشده‌ام که‌ضمنا پیغمبر گرامی با نهایت صراحت ازشاهنشاه‌ایران انوشیروان تجلیل میفرماید اما حدیث دیگر که با کمال وضوح اطاعت از پادشاه را واجب میداند وبهتر است قبلا مرجع حدیث را ذکر نموده و سپس به بیان آن بپردازیم ـتا تصور نرود گفته‌ی منظور مستند وماثور نیست ماخذ خبر کتاب معتبر بزرگ دانشمندعالم اسلام شیخ صدوق میباشددرکتاب امانی‌است (لاتذلوا رقابکم بترک طاعه‌السلطان تا این‌که میفرماید وان‌صلاحکم فی‌صلاح من‌سلطانکم وان‌السلطان بمنزله الوالد الرحیم فاحبوا له ماتحبون لانفسکم واکر هواله ماتکرهون لانفسکم خودتان را بسبب ترک اطاعت از پادشاه خوارو سرافکنده نکنید صلاح‌شما در صلاحدید پادشاه است .پادشاه بمنزله پدرمهربان‌است. پس‌دوست بدارید برای او آنچه راکه برای خودتان دوست میدارید. وکراهت داشته باشید برای او آنچه راکه برای خودکراهت دارید.

حدیث دیگر که آنهم در همین کتاب معتبر و ارزنده است قال رسول‌الله طاعه‌السلطان واجبه ومن ترک طاعه السلطان فقد ترک طاعه الله عزوجل ودخل فی‌نهیه .اطاعت از پادشاه واجب است و کسی که مطیع پادشاه نباشد مطیع خدای عزوجل نمیباشد واز فرمان خدا سرپیچی کرده است .

اطاعت از پادشاه اطاعت از خداست

ناطق افزود :می بینیم دراینجا بدون هیچ ابهامی اطاعت از پادشاه را اطاعت از خدا میداند اماوجوب اطاعت ازپادشاه بموجب اجماع‌چون ما اجماع را کاشف قول معصوم‌می دانیم‌و سر سلسله معصومین‌اطاعت ازپادشاه را واجب فرموده نظربه وحدت ملاك از این لحاظ هم‌اطاعت از پادشاه واجب است بخصوص‌بر ما ایرانیان که‌در حقیقت وبفرموده مولای متقیان امیرالمومنان دارای ویژگیهای ایمانی‌وخصایص‌روحانی هستیم واز طرفی هم بشهادت‌تاریخ از لحاظ سنن ملی هم فرمان شاه رافرمان خدا میدانیم.

چه‌فرمان یزدان چه فرمان شاه
وناگفته نماند چون بموجب مفاد اخبار عدیده اطاعت از پادشاه‌مسلم الصدور از معصوم است اینرا هم باتوجه بوحدت ملاك مانند اجماع مصطلح میدانیم.

اما دلیل عقلی دائربه لزوم‌اطاعت از پادشاه بدیهی است سرپیچی از فرمان پادشاه‌عادل‌وداناو توانا‌موجب اختلال نظم و از هم‌گسیختگی امور سیاسی و اجتماعی‌وعلمی‌و اقتصادی وغیره و غیره میباشد لولاالسلطان لاکل الناس بعضهم بعضا.

نمایندگان محترم برای حسن خطاب حدیث مشهوری راکه ناقل آن شیخ‌المحدثین‌حر عاملی است نقل مینمایم السلطان ظل‌الله فی الارض یاوی‌الیه کل مظلوم که سعدی گرانمایه این حدیث را به نظم ترجمه نموده‌و آمیختگی سایه رابا‌صاحب سایه افزوده است .

پادشه سایه خدا باشد
سایه از ذات کی جدا باشد

اکنون دراین مجلس مشترك پرشور واحساس که برای تجلیل از پنجاه سال شاهنشاهی پربرکت و افتخار پهلوی تشکیل یافته و مقارن باميلادمسعود سردودمان‌این شاهنشاهی میباشد با درودفراوان بروان پاك‌این‌شاهنشاه‌کبیرازخدای متعال میخواهیم‌که‌بما توفیق اطاعت وخدمت بیش‌از پیش بشاهنشاه آریامهررا عطافرماید.

زنده‌باد شاهنشاه آریامهر و شهبانوی گرامی‌ووالاحضرت‌همایون ولایتعهد جاوید ایران .

بادفترچه

حساب سیّار « درگردش »

بانک بازرگانی ایران

با اطمینان خاطر مسافرت کنید

بانک بازرگانی ایران

بتکر حساب سیّار « درگردش » بموجودی شما بهره پرداخت مینماید

دارندگان دفترچه حساب سیّار « درگردش » میتوانند در هر نقطه ایران از موجودی خود استفاده نموده ، یا وجوه خود را بانک بسپارند

۷ گنج
قرعه‌کشی
پس‌فردا

■ کوماتسومتنوع‌ترین سری فورك لیفتهای ۱ تا ۲۰ تن ـ دیزلی وبنزینی را عرضه میدارد.

■ ولی آنچه که در فورك لیفتهای کوماتسو مهم است ـ سرعت عمل ـ راحتی عملیات ـ دوام وراحتی‌سرویس است . سرعت بالابری فورلیفتهای کوماتسوبه ۵۰۰ میلیمتر درثانیه وسرعت گردش آن درمحوطه انبار به ۲۶ کیلو متر درساعت میرسدوبرای راحتی عمل راننده وجلوگیری ازخستگی او نیز همه نوع پیش بینی شده است از کنترلهای تنظیم صندلی گرفته تا کنترلهای تغییر جهت جلوبعقب وبالعکس‌وکنترل‌تغییر جهت عمودی بارکه بانرمش ودقت کامل انجام میگیرد .

■ این پیش‌بینی‌ها و دیگر تسهیلاتی که کوماتسو درفورك لیفتهای خود بکار گرفته است برای‌آنست‌که شما حداکثر بهره‌وری را ازسرمایه‌گذاری خود دراین ماشین‌آلات داشته باشید

KOMATSU
دنیای فردارامیسازد

TORKIAN 107

نماینده انحصاری هاماراگ شرکت سهامی‌خاص خیابان تخت طاوس شماره ۵ ـ ساختمان آرك تلفن ۶ ـ ۸۳۱۶۵۳ ـ و ۹ ـ ۸۳۳۲۹۸
شعبه‌های شرکت هاماراگ در اهواز ـ اصفهان ـ شیراز ـ مشهد ـ تبریز ـ آمل ـ کرمان

آیاهرگز در کپنهاك بوده‌اید ؟

اکنون شانس در دسترس‌شماست پرواز مستقیم تهران ـ کپنهاك تنها ۵ ساعت طول می‌کشد .

کپنهاك یکی‌از دل‌انگیزترین پایتخت های جهان است و تنها مانیستیم که چنین‌فکرمیکنیم این شهر در حدود یك میلیون جمعیت دارد تقریبا هیچ‌آسمانخراش ندارد ـ برج های‌زیبای متعددی در آن وجود دارند و آسمان نیلگونی‌که برفراز برجها قرار گرفته بسیار پهناور است در بسیاری از جا های دیگر جهان چنین محیط دوستانه‌ای نخواهید یافت ـ محیطی که آکنده‌از مغازه های وسوسه کننده و آن‌همه‌دیدنی های بدیع و گوناگونی است .

بیایید و بچشم خودتان ببینید دانمارکی‌ها از صمیم قلب به شما خوشامد میگویند :

برای کسب اطلاعات بیشتر و ذخیره جا به آژانس مسافرتی خود و یا اس‌ـ آ‌ـاس مراجعه کنید . تلفن۲ـ ۸۳۵۵۹۱ یا ۸ـ ۸۳۰۰۲۷

DENMARK
- you'll love it!

اقتصادی

تصمیمات اخیر مربوط به اتومبیل، بازار را گیج کرده است

معاملات اتومبیل رونق شب عید را ندارد

درحالیکه شب عید نزدیک میشود و هرسال در چنین زمانی بازار معاملات اتومبیل داغ‌ترین روزهای خود را میگذراند تصمیماتیکه‌درچند هفته اخیر اتخاذ شده است بازار را آرام وکمی گیج کرده است.

اخذ عوارض و مالیات از اتومبیل که یکی سالیانه ودیگری هنگام نرمگذاری دریافت‌خواهد شد.

لغو تخفیف سود بازرگانی اتومبیلهای‌مستعمل وارداتی وگران شدن اتومبیلهای‌داخلی وواردات ۳۰ هزار اتومبیل «پژو» و «رنو» همه‌بربازار تاثیر گذاشته است. مجموع این تصمیمات قیمت اتومبیل را بالا برده اما نه خریدار میداند اتومبیلش را بچه‌مبلغ باید بفروشد و نه‌فروشند از قیمت‌های جدید خبری دارد.

بعبارت دیگر بازار هنوز جا نیافتاده است‌و مدتی زمان میخواهد تا وضع آن روشن شود.

خبرنگار اقتصادی ماکه امروز با چند بنگاه. ووا‌سطه اتومبیل تماس گرفته است گزارش‌میدهد: خرید و فروش اتومبیل رونق چندانی ندارد و قیمت اتومبیلهای دست دوم بخصوص اتومبیلهای دست دوم وارداتی در بازار مشخص نیست.

یکی از بنگاه‌داران اتومبیل در این مورد گفت: تصمیماتی که اخیرا بیرامون عوارض و تخفیف گمرکی اتومبیل اتخاذ گردیده در خریدو فروش اتومبیل بسیار موثر بوده و هم‌اکنون‌حجم معاملات اتومبیل به مقدار قابل ملاحظه‌ای‌کاهش یافته است. کاهش حجم معاملات اتومبیل خاصه معاملات اتومبیلهای دست دوم قیمت این نوع اتومبیل را دچار نوسان ساخته است. از اینرو قیمت اتومبیلهای دست دوم داخلی و یاخارجی در بنگاههای فروش اتومبیل متفاوت است و نمیتوان برای انواع مختلف اتومبیلهای دست‌دوم داخلی ویاوارداتی قیمت مشخص تعیین کرد و معاملاتی که در روزهای اخیر روی اتومبیل‌های دست دوم صورت گرفته دارای قیمت مشخصی نبوده است.

قیمت‌های زیر از سوی یکی دونفر ازبنگاه‌داران برای اتومبیلهای دست دوم عنوان شده است.

شورلت ایران رویال ۵۴ - ۷۴۱۳۰ تومان.
شورلت ۲۸۰۰ - ۵۴- ۷۲۳۰۰ تومان .داتسون چهار در ۱۹۷۶- ۹۲ هزار تومان . داتسون‌دو در، ۷۲ هزار وپانصد تومان. زیان بانمره ومالیات جدید، ۲۳ هزار تومان. پژو مدل ۱۹۷۶- ۹۲تا ۹۳ هزار تومان. پژو مدل ۱۹۷۵- ۷۳ تا۷۵هزار تومان. پژو مدل ۱۹۷۴- ۶۷هزار تومان.بنز۲۳۰ چهار سیلندر. مدل ۱۹۷۶- چون کمپانی قیمت نداده هنوز معلوم نیست. مدل ۱۹۷۵ - ۱۸۰الی ۱۷۵ هزارتومان. مدل ۱۹۷۴- ۱۳۰ هزارتومان. بی ام و ۲۰۰۲ مدل ۷۴ تاچند ماه قبل ۸۴هزار تومان فروخته میشد ولی بعلت اینکه این مدل دیگر تولید نمیشود قیمت آن کاهش یافته وبه حدود ۷۴ هزار تومان رسیده است. مدل۳۲۰- ۱۹۷۳ این اتومبیل بین ۱۱۰ الی ۱۱۲ هزار تومان خریدو فروش میشود و مدل ۷۵ آن بمبلغ ۸۴ هزار تومان بفروش میرسد.

اقتصاد جهان

دبیرخانه «قرار عمومی تعرفه و تجارت»(گات) ضمن گزارشی که اخیرا منتشر کرده اطلاع‌داده است که در نیمه اول سال ۱۹۷۵ حجم‌بازرگانی بین‌المللی ۱۰ درصد نسبت به دوره مشابه سال ماقبل (۱۹۷۴) کاهش یافت. در نیمه دوم سال مورد بحث وضع بطور نسبی بهبود یافت ولی سرانجام در پایان سال ۱۹۷۵ حجم مبادلات‌تجاری جهان نسبت به سال ۱۹۷۴ بطور کلی حدود ۶ درصد کاهش نشان میداد.

گزارش دبیرخانه «گات» حاکیست که درسراسر دوره بعد از جنگ جهانی دوم غیراز سال ۱۹۷۵ فقط در یک سال دیگر مبادلات بازرگانی کاهش نشان داد و آنهم در سال ۱۹۵۸ بود که‌کاهش حجم مبادلات تجاری‌نسبت بسال ماقبل‌ازیک‌در صد بیشتر نشد.

همبستگی پولی کشور های عربی

روسای بانک مرکزی پنج کشور نفتی عرب خلیج فارس یعنی بحرین کویت، قطر، عربستان سعودی وامارات متحده عربی بمنظور بحث در باره همکاریهای مالی واحتمال انتشار یک پول واحد، اجلاس دو روزه‌ای را تشکیل داده‌اند.

بحرین وامارات متحده عربی قبلا پولهای خود را در شیخ نشینهای یکدیگر پول قانونی اعلام داشته‌اند.

وضع اقتصادی

طبق آخرین گزارش کمیسیون اجرائی بازار مشترک رشد تولید ناخالص ملی در کشورهای عضو در سال جاری (۱۹۷۶) بطور متوسط به ۳درصد خواهد رسید . در حالیکه در سال‌گذشته کشورهای مذکور بطور متوسط ۲٫۵ درصد رشد منفی داشتند. گزارش مذکور در عین‌حال حاکیست که کاهش بیکاری در کشورهای عضو بازارمشترک‌بسیار کندو آهسته‌صورت خواهد گرفت و آهنگ آن در کشورهای مختلف و در بخشهای مختلف اقتصادی هر کشور نیز بسیار متفاوت خواهد بود.

ثبات اقتصادی

دکتر «اتمارامینگر» معاون بانک مرکزی آلمان فدرال اخیرا ضمن نطقی در لندن تحت عنوان « در جستجوی ثبات اقتصادی» اظهار کرد که نظام اقتصادی بین‌المللی در مقابل مشکلاتی که در سالیان اخیر پدید آمد و در آن میان‌از همه مهمتر تشدید تورم ورکود اقتصادی بود، پایداری کرد و رویهمرفته نتیجه کار بهتر ازآن بوده است که خیلی‌ها پیش‌بینی میکردند .«دکتر آمینگر» بخصوص تاکید کرد که باوجودمشکلات شدید، همکاری بین‌المللی در امور پولی و اقتصادی از هم نپاشید و خوشبختانه کار بیک جنگ تجاری منجر نشد و کشورهای صنعتی حتی‌المقدور از توسل به سیاستهای حمایتی خودداری کردند.

وی اضافه کرد که باوجود افزایش قیمت‌نفت کشورهای صنعتی در سال ۱۹۷۵ از لحاظ‌موازنه پرداختها در مقایسه با سال ۱۹۷۴ وضع‌مساعدتری داشتند. در سال ۱۹۷۵ کسری حساب جاری موازنه پرداختهای کشورهای «ا- ای-سی- دی» رویهمرفته ۵ میلیارد دلار شد در حالیکه درسال ۱۹۷۴ رقم کسری به ۳۳ میلیارد دلار رسیده‌بود.

آپارتمان ۵۶ طبقه درونک ساخته میشود

★ ساختن آپارتمانهای متوسط قیمت و ارزانقیمت باید در تهران تشویق شود.

یکشرکت فرانسوی ایرانی در اراضی خارج‌از محدوده ونک اجازه ساختمان چند بلوک اپارتمانی با ارتفاع ۵۶ طبقه را تحصیل کرد.

درصورتیکه این شرکت آپارتمانهای مذکور را بسازد، این آپارتمانها در ایران ازنظر ارتفاع بی‌سابقه است.

خبرنگار ما اضافه می‌کند که برای تحصیل اجازه و دریافت پروانه ساختمان آپارتمانهای مرتفع بیش از پنجاه طبقه ، داوطلبان‌دیگری نیز وجود دارد وپیشنهاداتی تسلیم شهرداری تهران شده است .

خبرنگار ما اضافه میکند: ساختن آپارتمان‌های مرتفع‌تر از پنج طبقه بتدریج درتهران افزایش پیدامیکند وعلاقمندان استفاده ازاینگونه اپارتمانها بتدریج تعدادشان زیادتر می‌شود.

خبرنگارما می‌افزاید: بیشتر آپارتمانهائی که درشهر تهران ساخته میشود از نوع آپارتمان های لوکس و گران‌قیمت‌است و وزارت مسکن و شهرسازی کوشش میکند با استفاده از امکانات و تشویق بخش خصوصی شرکت‌های ساختمانی را به ساختن آپارتمانهای متوسط قیمت و حتی‌ارزان‌قیمت وادار سازد.

قیمت‌اکثرآپارتمانهائی که‌در حال حاضر در تهران ساخته و بمردم عرضه میشود بیش‌از ۳۵ هزار ریال و در مواردی حتی به ۶ تا ۷ هزار ریال هر متر بالغ میشود.

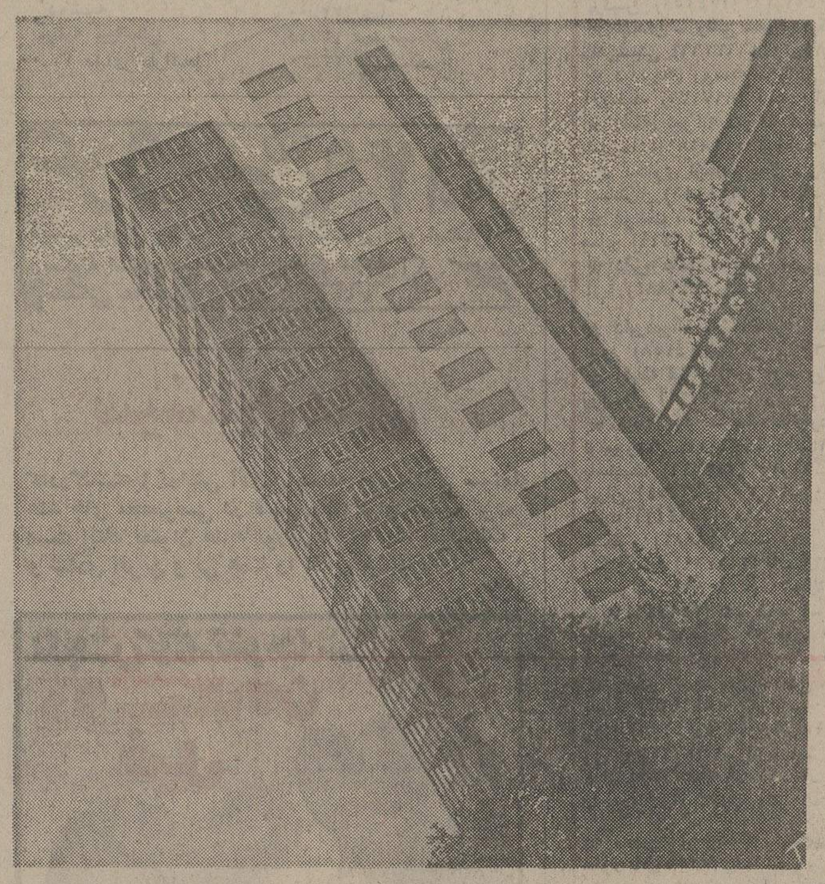

تا پایان اردیبهشت ماه آینده

قیمت پایه طرحهای عمرانی تعیین میشود

★ سازمان برنامه نخست قیمت پایه طرحهای ساختمانی و راهسازی را آماده میکند.

قیمت پایه طرحهای ساختمانی وراهسازی تا پایان اردیبهشت‌ماه آینده تعیین و در اختیار تمام دستگاههای‌اجرائی‌طرحهای عمرانی قرار خواهد گرفت تامطابق آن هزینه طرحهای عمرانی محاسبه شود.

محاسبه هزینه‌کارهای‌ساختمانی وراهسازی متناسب باسطح هزینه در نقاط مختلف کشور صورت می گیرد و بهمین منظور سازمان‌برنامه از مرکز آمار ایران و همچنین بانک مرکزی ایران درخواست‌کرده است که قیمت مواد اولیه ومصالح ساختمانی و سطح دستمزد در شهرستانها راتهیه و در اختیار کارشناسان سازمان برنامه قرار دهد .

بعلاوه سازمان‌برنامه بررسیهائی نیز بمنظور برآورد هزینه حمل و نقل ازتهران به شهرستانهاوهزینه حمل مواد اولیه وکالا ازبنادر و گمرکات کشور به شهرستانهای مختلف آغاز کرده است .

یک مقام مسئول دراین مورد توضیح داد: هزینه تامین مواد اولیه ، مصالح ولوازم مورد نیاز طرحهای ساختمانی راهسازی « قیمت پایه » می باشد که این قیمتها باضافه هزینه دستمزد و حمل و نقل مبنای برآورد هزینه طرحهای عمرانی‌قرارخواهد گرفت.

بنابراین سازمان برنامه نخست قیمت پایه وسپس هزینه مربوط بحمل و نقل و دستمزد رابطور جداگانه به دستگاههای اجرائی ابلاغ میکند که بعلت تفاوت سطح هزینه طرحها نیز متغیر خواهد دستمزد و حمل‌ونقل درشهرستانها بود .

این مقام اضافه کرد: هم‌اکنون هزینه طرحها فقط با بررسی و مطالعه مهندسین مشاور برآورد میگردد که باتعیین قیمت پایه‌امکان بررسی مجدد هزینه برآوردشده‌از سوی مهندسین مشاور توسط سازمانهای دولتی میسر میشود .

این مقام یادآور شد ، سازمان برنامه برای تمام طرحهای عمرانی قیمت پایه تعیین میکند و نخست قیمت پایه طرحهای ساختمانی و راهسازی و پس‌از آن بتدریج‌قیمت پایه‌سایر طرحها را تعیین خواهد کرد .

وضع محصولات کشاورزی در بازار جهانی

دنیا با افزایش تولید برنج مواجه است

قیمت‌گندم و ذرت در بازار شیکاگو ازاواخرهفته گذشته روند نزولی داشت . میزان کاهش قیمت‌این دومحصول درآخر هفته گذشته برای هر ۶۰ پاوند گندم ۱۱٫۲۵ سنت‌و برای هر ۵۶ پاوند ذرت ۱٫۳۷ سنت بود. اما قیمت گندم‌و جو در بازار لندن در هفته قبل هرتن یک لیره افزایش‌یافت.

باین ترتیب قیمت گندم در بازار لندن تحویل ماممارس هرتن ۶۶٫۱۰ لیره و قیمت جو تحویل مارس در بازارلندن هرتن ۶۴٫۲۵ لیره بود.

براساس گزارش سازمان خواروبارو کشاورزی‌سازمان ملل متحد در سال ۱۹۸۵ کمبود غله در کشورهای در حال توسعه بحدود ۸۵ میلیون تن خواهد رسید و در صورتیکه روند فعلی قیمت‌های این محصولات ادامه یابداین‌کشورها باید سالانه ۱۷ هزار میلیون دلار برای خرید غله اختصاص دهند.

بموجب همین گزارش تولید جهانی برنج در فصل زراعی ۷۵-۷۶ نسبت به سال زراعی گذشته با ۶ درصد افزایش به ۳۴۶٫۹ میلیون تن خواهد رسید. تولید بیش از حد این محصول در سال زراعی جاری این احتمال را بوجودآورده که وضع رقابتی نسبتا شدید برای فروش برنج دربازارهای جهان پیش آید.

در نمایشگاه بین‌المللی تهران

آخرین پدیده‌های تکنولوژی بنمایش گذاشته میشود

درنمایشگاه بین‌المللی‌تکنولوژی مدرن که باشرکت چندین کشور بزرگ جهان در هشتم اردیبهشت ماه در محل دائمی نمایشگاهها گشایش خواهد یافت ،آخرین‌پدیده های تکنولوژی جهان در زمینه های ارتباطات ، حمل و نقل زمینی و هوائی ، صنایع پوشاک ، صنایع برق و مکانیک ، وسائل ولوازم سمعی و بصری ، ماشین‌های محاسبات ودستگاههای وسائل آموزشی و تحقیقاتی ، ایستگاههای ترابری ، فلزشناسی ،دستگاههای تولید مواد داروئی و شیمیائی و پتروشیمی ، لوازم ووسائل‌عکاسی وصدها وسائل ولوازم وماشین‌آلات دیگر در زمینه های گوناگون به معرض نمایش گذاشته میشود .

دراین نمایشگاه که در نوع خود جالب و آموزنده میباشد ، ترتیبی داده شده است تاکلیه متخصصین واساتید دانشگاهها ودانشجویان ، پزشکان،مهندسین، تکنسین‌ها و بطور کلی‌کسانیکه بنحوی فعالیتشان بامور صنعتی مربوط میشود ، از آن دیدار کنند .

نخستین نمایشگاه بین‌المللی تکنولوژی مدرن ازتاریخ ۸ تا ۱۵ اردیبهشت ماه به مدت هفت روز درمحل دائمی نمایشگاه برایبازدید عموم مفتوح خواهد بودوروديه‌ای نخواهد داشت .

شاهنشاها

زادروزابر مرد تاریخ ایران‌بنیان‌گذار ایران‌نوین سردودمان پهلوی‌اعلیحضرت رضا شاه کبیر را به پیشگاه همایونی رهبر خردمند ایران تبریک عرض نموده سلامت‌وسعادت روزافزون وجودمبارک، شهبانوی گرامی ایران ، والاحضرت ولیعهد محبوب نور چشم ملت ایرانو خاندان جلیل سلطنت را ازخداوندبزرگ خواستاریم .

از طرف کانون های حزب رستاخیز ملت ایران در فیروزکوه

احمد کاردگر - سید موسی حسینی - سید قاسم حسینی باقرزاده-علی‌جان صادقی -بهرام دماوندی - خسروامینی - سید ابراهیم حسینی-حاج‌سیدهاشم عسکری - حاج سید عباس طاهری - علی محمد فخرآور - یعقوب قویدل - چراغعلی فرازمند - احترام طاری - نوراله کاردگر - نوراله همتی - آقا بابا باطبی - سید حسین حسینی - اسماعیل رفیعی- سید ابوالقاسم امیری

سپاس بی‌پایان به‌اعلیحضرت‌همایون محمدرضا شاه پهلوی

شاهنشاه ایران

در حالیکه یکسال پر ثمر از آغاز تشکیل حزب رستاخیزملت ایران رابه پایان میبریم افتخار داریم شروع دومین سال فعالیت آنرا به پیشگاه طراح‌بزرگ ایران شاهنشاه آریامهر رهبر خردمند ایران تبریک عرض نموده و آرزو کنیم که هدیه ارزنده آن پدر تاجدار کماکان منشاء خیر و برکت برای جامعه مترقی ایران باشد .

از طرف کانون های حزب رستاخیز ملت ایران در فیروزکوه

احمد کاردگر - سید موسی حسینی- سید قاسم حسینی باقر زاده - علی‌جان صادقی - بهرام دماوندی - خسرو امینی - سید ابراهیم حسینی - حاج سید هاشم عسکری- حاج سید عباس طاهری - علی محمد فخرآور - یعقوب قویدل - چراغعلی فرازمند- احترام طاری - نوراله کاردگر - نوراله همتی- آقا بابا باطبی - سید حسین حسینی- اسماعیل رفیعی - سیدابوالقاسم‌امیری

مشاور پزشکی در لندن

اگر برای معالجه و مداوا عازم لندن هستیدو میخواهید از بهترین خدمات پزشکی بهره‌ور شوید و بازبان فارسی گفتگو کنید و از مشاور پزشکی استفاده فرمائید پیش از مسافرت به نشانی زیر مکاتبه فرمائید:

14 Fairlawns,
Cambridge, Park,
Twickenham, Middlesex.
England

روز های دوشنبه - چهارشنبه - جمعه بعداز ظهر ها از ساعت ۱ تا ۵ تلفن ۸ ۹۲۳۹۸۹

آگهی مناقصه شماره ۱۵ر۱۴ر۵۲ ر۱۴۰۱ مورخ ۲۱ر۱۲ر۵۴

آمادگاه کرمانشاه جهت مصرف‌یگانهای آماد شونده ک قلم یخ نیازمندی را از طریق مناقصه خریداری‌مینماید پیشنهاد دهندگان میتوانند با مراجعه به آمادگاه و دریافت برگ شرایط و مشخصات معامله پیشنهاد خود را طبق‌مفاد مندرج در شرایط معامله تنظیم‌و تاساعت ۹صبح‌روز۱۵ر۱ر۵۵ بدفتر قسمت پیمانهای آمادگاه تسلیم نمایند.

م‌الف ۲۶۱۰۴

اداره مناقصه‌گذار - آمادگاه کرمانشاه

تبریکات

جناب آقای رسول رحیمی
رئیس محترم اتاق اصناف پایتخت

انتصاب جنابعالی را صمیانه تبریک عرض نمودمو موفقیت بیشتر شما را در راه خدمت به شاهنشاه‌آریامهر و میهن عزیز از خداوند متعال مسئلت دارد .

کالای شیشه سیکوریت - امان‌الله خدابندطو ، نعمت‌الله خدابندطو .

آ-۲۰۳۰۱

جناب آقای دکتر پرویز محمد یزدانی

انتصاب به جا و شایسته جنابعالی را بریاست بهداری اردبیل صمیمانه تبریک عرض مینمایم .

اردبیل -جمشیدسلطان پناه

آ-۱۰۱۵۸

جناب آقای علی‌اکبر گلچین فرماندار دامغان

انتصاب شایسته جنابعالی را به سمت جدیدتان تبریک گفته و ایمان داریم همچنان منشاء خدمات‌ارزنده‌ای باشید .

توران حسینی - حسین‌قدیری نراقی

آ-۴۹۰۲۹

جناب آقای هوشنگ گنجوری دادیار محترم
دیوانعالی کشور

انتصاب شایسته آن جناب را به مقام دادیاردیوان عالی کشور از صمیم قلب تبریک عرض نموده موفقیت و سعادت حضرتعالی را دررامخدمت به شاهنشاه‌آریامهر و میهن عزیز از خداوند متعال خواهانم .

آمل - محمد رضا رجائی آملی

آ-۱۰۱۵۵

جناب آقای جلال طاهری مستشار محترم
دیوانعالی کشور

انتصاب شایسته جنابعالی را به مقام مستشاری دیوان عالی کشور از صمیم قلب تبریک عرض نموده موفقیت و سعادت حضرتعالی را در راه خدمت‌بشاهنشاه آریامهر و میهن عزیز از خداوند متعال مسئلت مینمایم.

آمل - محمد رضا رجائی‌آملی

آ-۱۰۱۵۴

ستارهٔ بخت شما

● فروردین – یک میهمانی رسمی و بسیار مهم دعوت میشوید . آرامش وسکوت مورد نظرتان بدست می‌آید .
● اردیبهشت – درگیریهای اخیر شما اندک‌اندک ازمیان میروند. ملاقات‌های بسیار جالبی در پیش دارید.
● خرداد – بزودی موقعیت تازه‌ای برای انجام کارهای موردنظر بدست می‌آورید . با ناراحتی کوچکی روبرو می‌شوید .
● تیر – افکار و عقایدتان بهتر از گذشته مورد پسند وقبول دیگران واقع می‌شود. تصمیمات تازه‌ای اتخاذ میکنید .
● مرداد – از یک ناآشنا پیشنهاد غیرمنتظره‌ای دریافت میدارید. برای روبراه ساختن کارتان از کمک یک دوست برخوردار می‌شوید.
● شهریور – درباره موضوعی که برایتان اهمیت دارد با نزدیکان به مشاوره می‌پردازید . در خانه آسایش مطلوب برقرار می‌شود.
● مهر – با ورود مسافری از موضوعی که برایتان اهمیت دارد باخبر می‌شوید. از نظر اجتماعی موفقیتهائی بدست می‌آورید.
● آبان – در مورد اقدامتان پیروزی شما مسلم بنظر میرسد از جائیکه منتظرش نیستید پول زیادی بدست می‌آورید.
● آذر – شخصی که از شما دور شده است دوباره به نزدتان بازمیگردد. برای رسیدن به‌هدفتان‌موقعیت خوبی دارید.
● دی – درباره موضوع مهمی نظرتان را میخواهند . از یکی ازدوستان کدورت مختصری بدل‌میگیرید.
● بهمن – اطرافیان از شما تقاضائی دارند که انجام میدهید. یک سفر کوتاه فکر شمارا بخود مشغول کرده است.
● اسفند – یک اشکال کوچک شدیدا مورد ناراحتی شما میشود. تا مدتی همه‌چیز بروفق مراد شما خواهد بود.

نگاهی به‌فیلم‌های نوروزی

گوگوش و بهروز وثوقی در فیلم ماه‌عسل

سینما های تهران درنوروزهر سال نمایش دهنده فیلمهای ویژه‌ای هستند که اغلب فیلمهای کمدی و سرگرم‌کننده‌اند .

معمولا در طول سال چند فیلم فارسی ویژه‌اکران نوروز تدارک میشود که درطی یکی دو سال گذشته این اکران‌درانحصارچند هنرپیشه معروف و فیلمهایشان درآمده است .

در ظرف دو سال گذشته فیلمهایی با شرکت بهروز وثوقی و گوگوش پرفروش‌ترین فیلم‌اکران نوروز بوده است که امسال نیز از این دوهنرپیشه فیلمی با نام «ماه عسل» دراکران نوروزتماشا خواهیم کرد.

فروزان پس از چند سال کناره‌گیری از سینما امسال بعنوان یک ستاره نوروزی همراه بافردین ورضا بیک‌ایمانوردی در فیلمی‌بنام «قرار بزرگ» ظاهر می شود . وبالاخره از شورانگیز طباطبائی وناصر ملک‌مطیعی کهاز دوسال قبل بافیلم اوستکریم در زمره هنرپیشگان نوروزی درآمدند – امسال فیلمی‌بانام«شادیهای بزرگ» تماشا خواهیم کرد.

«ماه‌عسل» را فریدون گله نوشته وکارگردانی کرده‌است . داستان فیلم ماجرای عشقی جوانیست (بهروز وثوقی) که‌در خانه مردی ثروتمند تربیت ورشد یافته و به دخترزیبای آن‌مرد «گوگوش» عشق میورزد . ثروت ومقام مرد مانع بهم رسیدن آنهاست و جدائی و درگیریهای عاشق و معشوق مایه وقایعی پرهیجان و پرجاذبه فیلم است ...

دراین فیلم بهروز وثوقی – گوگوش – جمشید مشایخی–نادره ورضاکرم رضائی بازی‌دارند .

«قراربزرگ» تجربه تازه فردین درکارگردانی فیلم است که خود نیز باتفاق فروزان و رضا بیک‌ایمانوردی در آن بازی دارد.

داستان فیلم «قرار بزرگ» زندگی ودرگیریهای عشق یک زن و دومرد را تصویر میکند . رضا (بیک) براثر سوء تفاهمی ازدختر مورد علاقه‌اش شیرین (فروزان) جدامی افتد و شیرین بسوی‌دوست اوامیر(فردین) کشیده میشود و عشقی شورانگیز پدید می‌آید . حوادث داستان آنچنانست که تا لحظه آخر تعابیر متفاوتی درباره سرنوشت .هریک از شخصیتهای فیلم میتوان تصور داشت .

شادی زندگی سومین فیلم اکران نوروز سینما های تهران و شهرستانهاست این فیلم محصول پارس فیلم‌وساختهٔ محمودکوشان است که درآن ناصر ملک مطیعی شورانگیز طباطبائی‌وبیک‌ایمانوردی نادره بازی دارند . فیلم درباره درگیریهای دوخانواده بر سر یک موضوع عشقی است .

در اکران سینمائی نوروز همچنین ۹ فیلم خارجی و یک‌فیلم هندی را بشرح زیر شاهد خواهیم بود.

– عشق من جانی یک فیلم کمدی عشقی باشرکت هورست بوخهولتز در سینما ونک .

– شیرفروش فیلم کمدی و تکراری نرمن‌ویزدوم در سینماهای ریولی و سانترال .

– بازی باآتش فیلمی ازژاک دوره‌محصول سال ۶–۱۹۷۵فرانسه با شرکت آلن‌دلون و ژاکلوئی ترن‌تینیان فیلمی پلیسی ورنگی در سینما امپایر .

– سرزمین محکوم فیلمی از رالفنلسون باشرکت نیکل ویلیاموسون و پرونلاچی رنگی محصول ۱۹۷۵ یونایتد آرتیست‌در سینما گلدن‌سیتی .

– مزاحم ساخته‌ادواردمولینارو با شرکت لینوونتورا – ژاکبرل درسینما شهر قصه .

– ژنرال دست نگهدار فیلمی کمدی‌رنگی باشرکت کمدین‌معروف فرانسه ژاک دوفیلو در سینما دیاموند .

– مبارزه‌گر فیلمی با شرکت چارلزبرونسون – جیمزکابرن – جیل‌آیرلند – رنگی محصول ۱۹۷۶ کمپانی کلمبیادرسینما رادیوسیتی.

– انتقام اژدها فیلمی بشکل کارتون و کمدی وکاریکاتوری از عملیات بروس‌لی درسینما سینه‌موند ویژه‌کودکان .

– نخاله‌ها درهنگ‌کنگ یک‌فیلم کمدی دیگر از گروه نخاله‌ها در سینما شهر فرنگ .

– وفیلم هندی‌دوست من فیلم درسینماهما .

تلویزیون

برنامه‌های تلویزیونی زیر از طرف سازمان رادیو تلویزیون ملی ایران اعلام شده‌است مسئولیت هرگونه تغییر در ساعات و چگونگی برنامه‌ها باآن سازمان است

برنامه اول کانال ۷

دوشنبه

۳۰–۱۶ اخبار
۳۵–۱۶ موسیقی محلی
۰۰–۱۷ نقالی
۱۲–۱۷ برنامه کودکان
۲۰–۱۸ اخبار استان
۳۰–۱۸ برنامه اموزشی
۴۵–۱۸ اخبار ورزشی
۰۰–۱۹ سینمای ازاد
۳۰–۱۹ موسیقی ایرانی
۰۰–۲۰ اخبار
۳۵–۲۰ مردشش‌میلیون‌دلاری
۳۰–۲۱ آقای مربوطه
۳۵–۲۱ موسیقی کلاسیک
۱۰–۲۲ اندیشه‌های روبرو
۴۰–۲۲ مستند

برنامه نیمروز سه‌شنبه

۰۰–۱۲ اخبار
۰۵–۱۲ دائرةالمعارف دریا
۵۵–۱۲ موسیقی ایرانی
۱۰–۱۳ پدران و پسران
۰۰–۱۴ اخبار

برنامه دوم کانال ۹

دوشنبه
برنامه بین‌المللی
۰۰–۱۶ دنیای اطرافما

۲۱–۱۶ اخبار
۲۶–۱۶ روبرت– کارتون
۵۸–۱۶ لحظات اضطراری
۰۰–۱۷ برنامه‌مخصوص‌رادیو تلویزیون ملی ایران
۱۰–۱۸ جستجو
۰۰–۱۹ اخبار

برنامه عادی

۱۵–۱۹ موسیقی و تصویر
۳۰–۱۹ اتاق اخبار
۳۵–۱۹ زیست‌شناسی دریا
۰۵–۲۰ شیوه‌های دیدن
۲۷–۲۰تاریخ‌مصور– مجموعه جدید ونیز در سال ۱۵۰۰۰
۵۷–۲۰ قانون دوست‌شماست
۰۰–۲۱ اخبار از برنامه دوم
۳۰–۲۱ جهان تئاتر

تلویزیون امریکا

دوشنبه

۰۰–۱۶ تلویزیون امروز
۱۰–۱۶ بیمارستان عمومی
۳۰–۱۶ خیابان سسام
۲۵–۱۷ سندباد
۳۰–۱۷ مریخی محبوب من
۵۵–۱۷ آگهی
۰۰–۱۸ اخبار
۳۰–۱۸ یادداشت برنامه‌ها
۳۵–۱۸ دنیای حیوانات
۰۰–۱۹ سندی‌دانکن
۲۵–۱۹ فیلم سینمائی
۵۰–۲۰ ماداسکواد
۴۰–۲۱ دنیای ابها
۵۵–۲۱ آگهی
۰۰–۲۲ اخبار
۱۵–۲۲ فیلم سینمائی
۳۰–۲۳ فیلیپساید

عروسی ۱۴۹ ریال
فیلمبرداری رنگی ♡ تشریفات بی‌نظیر استقبال ♡
دیسکوته استریوفونیک ♡ سالن‌های مجلل
همگی مجانی ♡ تلفن: ۶۶۳۶۳۵

کاشی سعدی
کاشی سعدی
پیشرو صنعت سرامیک ایران

سینماهمای

که‌درگذشته‌با نمایش آثار برجسته واستثنائی سینمای هند جای مخصوصی در قلوب‌تماشاگران کسب کرده است اینك بعنوان هدیه نوروز ۱۳۵۵ يك اثرقشنگ و شادی آفرین و بی همتا را تقدیم میکند

کارگردان: تروم موگام / موزیک: لاکسمیکانت پیرلال

مطمئن باشید که بعداز تماشای این اثر شیرین و دلچسب راضی‌وممنون ازسالن سینما خارج میشوید.

۷ گنج
قرعه‌کشی
پس فردا

چینی ممتاز آلمانی . الگانت . شیک
با رومیزی قهوه‌ای
گل الگانت قهوه‌ای «مدرن و دکورالیف»
IR Porzellan
MADE IN GERMANY
ایرپرسلان
ایرپرسلان کریمخان زند شماره ۱۳۲ تلفنهای: ۲ – ۸۳۵۸۰۱

شهرکی زیبا درکرانه نیلگون دریای مازندران
مجتمع ساحلی
ایزدشهر

ازشما که برای گذرانیدن تعطیلات نوروزعازم شمال هستید دعوت میکنیم از مجتمع ساحلی ایزدشهر در زیباترین نقطه ساحل دریای مازندران دیدن کنید.

دفتر ساحلی . جاده کناره محمود آباد نوشهر
۱۲ کیلومتری محمود آباد – ایزد شهر
دفتر فروش تهران: خیابان آیزنهاور – پلاک ۹۸ – نبش کاوه
تلفن : ۹۲۵۹۶۷ – ۹۲۹۵۸۹ – ۹۳۰۴۴۳

جدول

جدول عادی شماره ۹۲۹۱

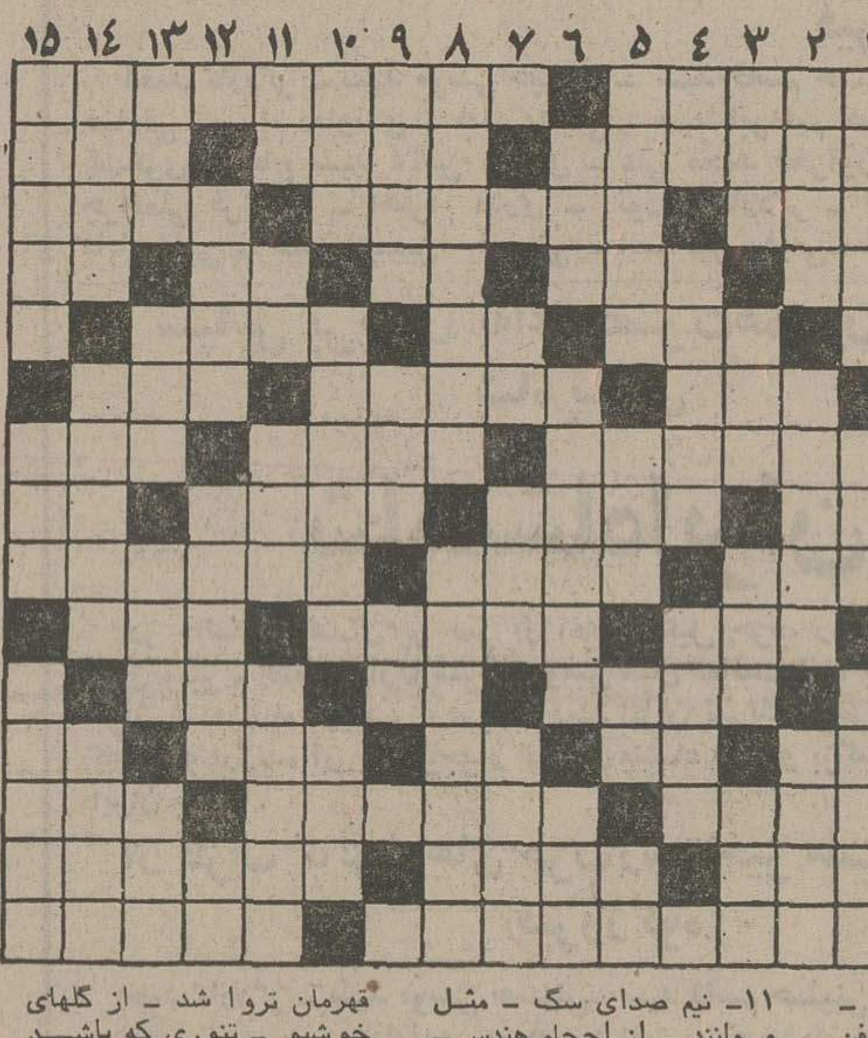

افقی :
۱– کتابی‌از ماکسیم گورکی – گرفتن ماه وخورشید۲– زمانی کشتی به‌قوت‌آن راه می‌افتاد – جهانگرد با انفس آنهـا را گردیده – بزرگترین دریاچه جهان ۳ – گرو گذاردن – به شنیدنش خوشحال می‌شوند – بعضی محل گذرش دانند ۴– واحد پول‌ژاپن– آنچه مربوط به آینده است – علامت صفت تفضیلی – شرابی که از برنج می‌گیرند – خاک کوزه‌گری ۵– شکسته. اندک – پرنده‌یی به سر دارد ۶– پشت سرهم – از فرق سر تا نوک پا – کوهی در اروپا ۷ – میوه‌ایست – قسمتی از گوش – در جهنم می‌سوزاند ۸– دست عرب – از جمهوریهای آسیایی– فن و طرز عمل – شخص وذات ۹– بندگان خدا – اگر مال دوست است که شاعر به صد خون دل به دست آورده بود – غرب وحشی بود ۱۰– خرد و کوچک – یکی ازحواس‌پنجگانه –پسوندیست ۱۱– نیم صدای سگ – مثل و مانند – از احجام هندسی– شاعر در لطافت طبعش خلاف ندیده ۱۲– از پرندگان بلندپا– علی‌القاعده باید جلوی در ایستاده باشد – پسوندیست ۱۳– از مجلات ایرانی – قهرمان تروا شد – از گلهای خوشبو – تنوری که باشد خوشمزه‌تر است ۱۴– مهره‌یی در شطرنج – گاهی به دنبال مداد چسبیده – قانون چنگیز مغول ۱۵– تیزهوشی – بلند– جعبه‌ء مقوایی .

جدول ویژه شماره ۶۵۱

افقی :
۱– پایتخت یکی‌ازکشورهای آمریکای شمالی – نویسنده کتاب ژان کریستف ۲– زمانی مشاطه خوانده می‌شد – پوست و استخوانی بیش نیست – کلبه ترکمن ۳– پاره‌ای‌ازچیزی– میدان جنگ و نبرد – کلمه تعلیل ۴– نفس بلند – ثروت است و دارائی – به قلاده احتیاجش نیست – صالح و نیکوکار – ضمیریست ۵– شاعر فقط نزد ایرانیان دیده بود – طرف و جهت – خاطر که چنین شود اوقات تلخی پیش آمده ۶ – یکی از چهارراههای قدیمی تهران – واحد سنجش‌حرارت– گیاهی‌است باسمی شدید ۷– وقتی که از بریار آمد شاعر به او مرحبا گفت – در خون که بالا رود ناراحتی پیش می‌آورد –یاری‌کردن ۸– کوچک – سالک‌است – ماتریالیست به آن اعتقاد دارد – حرف ندا ۹– گیاهی است طبی که از غده های ریشه‌اش در معالجه تنگی نفس استفاده می‌برند – خواب است و دیدنی – در مثلث مرگ به انتظار مسافران دریا و هوا نشسته ۱۰– از انواع نی که از پرزهایش برای ساختن ساروج استفاده می‌کردند – از مشهورترین فلاسفه یونان قدیم که واضع مکتب لیسه است – آتش در لفظ عرب ۱۱– شنیدن هیچ وقت مانند آن نبوده – شهر صد دروازه – گودال ومغاک ۱۲– آببند – اصل هرچیز– بردگی وبندگی– همگان – پسوند مانند ۱۳– از صفات خضرت حق است – یکی از انواع سال – در کارش حاجت به هیچ استخاره نیست ! ۱۴– مثل و مانند – از دلاوران مشهور دیلمان که با دشمنان وطن می‌جنگید – یکی از پیشوایان فرقه اسماعیلیه ۱۵– نقاش بنام میهن در عصر حاضر – به او از اسرار درون سخن توان گفت .

عمودی :
۱– درگاه خانه – برجانه می‌کوبند – پول فلزی ۲– از انواع پول زور است – کاشف الکل اتیلیک – نوعی نمایشنامه که به زندگی نزدیک باشد۳– دوات – سرزمین عجایب – آنچه از معامله عاید شود – چین وچروک بر پوست ۴– از پیشاوندها – به پیروزی رسیده – خیمه های حکمت بسیار دوخت ۵– لجوج پیشه می‌کند – قسمت است ویکدوهگره – نفس – ضمیریست ۶– بروبازووگردن – زمانی یک پای ثابتش شتر بود – درنگ و تاخیر ۷– بچه به دنیا آوردن –هوس ناگهانی – آهنگ حتما باید داشته باشد ۸– از کشور های قاره آمریکا – مستعمره دربی آن‌جانفشانی می‌کند ۹– غیرممکن – از سرزمین های قدیمی – علم‌الابدان ۱۰– درخشان و نورانی – خطیب مشهور دوره انقلاب فرانسه – گاهی به از وجود می‌شود ۱۱– طاقچه بالا – مدافع گلر است – ضایع‌شده– به مجلس می‌برند تا تصویب شود ۱۲– باعث قوت جوجه است – دو قطب که یکدیگر را دفع می‌کنند – تردستی در کار ۱۳– دردی شراب – باعث و علت – دریاچه‌ای درترکیه– گاهی به پا میرود ۱۴– از زیبائی های صورت – جاهای بازگشتن – نوعی نان‌ماشینی ۱۵– پایان کار – مکر وحیله– مجرای آب روان .

(جدول عادی ۹۲۹۱ — عمودی)

عمودی :
۱– جائی برای شراب – هرجا که باشد بر‌آن می‌نشینند– محو و از بین رفته ۲– گرو گذارنده – فرمانده سپاه– کارش خون ریزی است۳– عاقبت خاک میشود – در غرب‌ایران ساکن است – گشت و گزار– بازماندگان یک پیامبر ۴ – قسمت اعظم دنیا را در تصرف دارد – همیشه به نوبت‌بوده– شهری در جنوب ۵– ازجهات اربعه – لقبی در اروپا – شراب فرنگی – گربه وحشی سینمای فرانسه ۶– فرستاده خداوند – از کشورهای آمریقایی که موزش فراوان است – گازیست صنعتی ۷ – آب پاک – مارکی‌برسیگاری– گاهی سردرگم میشود ۸– با ساختن آن شهر به وجود می‌آید – رای آورد و به مجلس رفت ۹– بسیار و زیاد – از ورزش های‌سبک – زهر ۱۰– آشکار کردن– وقت استراحت است – جوانمرد – همروایت‌ها از اوست– مادر عرب – صدای کلفت در موسیقی ۱۲– تکخال ورق – ریشه – چه کسی – قسمت سکسی پا – آخرین حرف ۱۳– برای اولین بار اذان را بصدای بلند گفت – ور رفتن به چیزی – شهری در استان فارس ۱۴– موربانکها با دادن آن می‌گذرد – شهر های عرب – مو برآن می‌لمد ۱۵– اثری از جکلندن – خانمها .

حل جدول شماره ۶۵۰

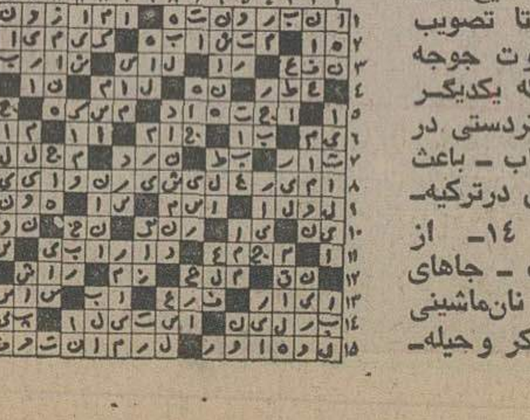

حل جدول شماره ۹۲۹۰

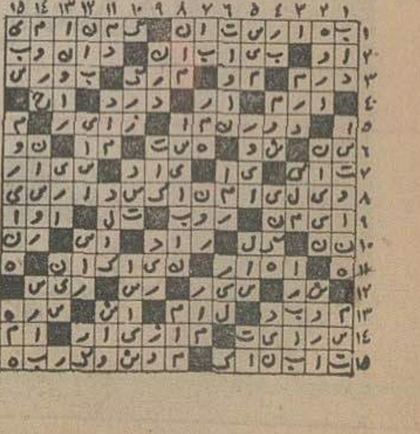

سینماکسری : میعادگاه گناه

برنامه‌سینماها

تماشای فیلمهائی که باعلامت (×) مشخص‌شده برای اشخاص کمتر از ۱۸ سال ممنوع است

★ آلوده– منوچهروثوق – آرام – جلال
مولن‌روژ (۷۵۲۹۲۹) ۱۱– ۱– ۳– ۵– ۷– ۹
اروپا (۳۰۳۱۷۹) ۳۰ر۱۰– ۳۰ر۲– ۳۰ر۴– ۳۰ر۶– ۳۰ر۸
نیاگارا (۶۶۵۳۰۷) ۱۱– ۱– ۳– ۵– ۷– ۱۵ر۹
میامی (۷۵۴۳۲۹) ۱۱– ۱– ۳– ۵– ۷– ۱۵ر۹
الوند (۳۵۶۵۳۸) ۱۰–۱۲– ۲– ٤– ٦– ۸– ۱۰
کیهان (۵٤٦۳٦۰) ۹– ۱۱– ۱– ۳– ۵– ۷– ۹
مارلیک (۹۶۳۶۱۶) ۱۱– ۱– ۳– ۵– ۷– ۹
ارانوس (۵۲۷۹۷۱) ۳۰ر۱۰– ۳۰ر۲– ۳۰ر۴– ۳۰ر۶– ۳۰ر۸
سیلوانا (۳۶۳۷۳۷) ۳۰ر۱۰– ۳۰ر۲– ۳۰ر٤– ۳۰ر٦– ۳۰ر۸
شهرام (۸٤٤۰٤۹) ۹– ۱۱– ۱– ۳– ۵– ۷– ۹
شرق (۵۳٤۰۲٤) ۳۰ر۱۰– ۳۰ر۲– ۳۰ر٤– ۳۰ر٦– ۳۰ر۸
★ اعترافات شیشه‌پاک – رنگی – آنتونی‌بوت
امپایر (۸۹۳۹٤۲) ۱۵ر۱۱–۳۰ر۱– ۳۰ر۳–۳۰ر۵–۳۰ر۷– ٤۵ر۹
★ این فرارمرگبار – رنگی – استیومک‌کوئین
برلیان (۳۹۳۵۳۵) ۹– ۱۱– ۱– ۳– ۵– ۷– ۹
★ (×) برهنه‌خونین – رنگی– رابرت‌حسین
ریولی (۷۵۷۷۷۷) ۱۱– ۳۰ر۳–۳۰ر۵– ۳۰ر۷– ۳۰ر۹
★ بهترین پدر دنیا – فخرالدین – نازی
آسیا (٦٤۲۹۰۹) ۱۱– ۱– ۳– ۵– ۱۵ر۷– ۳۰ر۹
رکس (۳۱۵۲۹۳) ۳۰ر۱۰–۳۰ر۲– ۳۰ر٤– ۳۰ر٦–۳۰ر۸
شهوند (۳۵٤۰٤۰) ۳۰ر۱۰– ۳۰ر۲– ۳۰ر٤– ۳۰ر٦– ۳۰ر۸
لیدو (۵٤۱۲۸۲) ۱۰– ۱۲– ۲–٤–٦–۸
نپتون (۷٦۰۱۳٦) ۹– ۱۱– ۱– ۳– ۵– ۷– ۹
ژاله (۳۰٤۱۲۰) ۳۰ر۱۰– ۳۰ر۲– ۳۰ر٤– ۳۰ر٦– ۳۰ر۸
توسکا (۵۳۹۵٤٤) ۳۰ر۱۰– ۳۰ر۲– ۳۰ر٤– ۳۰ر٦– ۳۰ر۸
المپیا (۹۲٦۷۹۷) ٤۵ر۱۰– ۱–۳– ۵– ۷– ۹
پاسارگاد (۳٤۲۷۸۲) ۹–۱۱– ۱– ۳–۵–۷– ۹
چرخ‌فلک (۹۵۰۵۵۸) ۱۰– ۱۲– ۲– ٤– ٦– ۸
سیلورسیتی (۲٦۱۲۰۵) ۳۰ر۱۰–۳۰ر۲–۳۰ر٤ –۳۰ر٦– ۳۰ر۸

★ (×) تنهامردی که میتونه – سینماسکوپ – رنگی
شهرقشنگ (٦٤۷۷۷۷) ۱۱– ۱– ۳– ۵– ۷– ۱۵ر۹
★ تک تاز – رنگی – لی.جی‌کاب
شهرفرنگ (٦۲۷٦۲۸) ۱۵ر۱۱–۳– ۱۵ر۵– ۳۰ر۷– ٤۵ر۹
★ خشم عقاب‌ها – بهارجوانی
پردیس (۳۰٤۲۵۹) ۳۰ر۱۱–۳۰ر۱–۳۰ر۳–۳۰ر۵–۳۰ر۷–٤۵ر۹
★ چمدان – رنگی –میری‌دارک
گلدن‌سیتی (٦٦۳۲٦۹) ۳۰ر۱۱– ۳۰ر۳–۳۰ر۵– ۳۰ر۷–٤۵ر۹
★ دیدنیهای روسیه – رنگی – سینه‌راما
آتلانتیک (۸۹۷۱۷۱) ۱۱– ۳۰ر۱– ٤– ۷– ۳۰ر۹
★ دنیای دیوانه دیوانه فیلمسازان – رنگی
شهرتماشا(۹۲۸٦۸٦)۳۰ر۱۱–۳۰ر۱– ۳۰ر۳–۳۰ر۵–۳۰ر۷–٤۵ر۹
★ دختری ازجهنم سبز – رنگی – ایوان‌راسموف
سانترال (۹۲۸٦۸٦) ۱۱– ۱– ۳– ۵– ۷– ۱۵ر۹
★ دوست – رنگی – درمندرا – هماملینی
همای (۳۱۱٦٦۹) ۳۰ر۱۰– ۳۰ر۲– ۳۰ر٤– ۳۰ر٦– ۳۰ر۸
★ دایره عشق – رنگی – جین‌آندا– ژان‌سوره
آریا (۳۱۹۸۸٤) ۹– ۱۱– ۱– ۳– ۵– ۷– ۹

★ دایرممرگ – شعله های انتقام
البرز (۳۰٤۲۵۸) ۳۰ر۸– ۳۰ر۱۱– ۳۰ر۲– ۳۰ر۵– ۳۰ر۸
★ رابطه قبل‌از ازدواج – رنگی –اورنلاموتی
پولیدور (۸۹۲۷۳۱) ۳۰ر۱۱–۳۰ر۱–۳۰ر۳– ۳۰ر۵–۳۰ر۷–٤۵ر۹
★ زیبای‌پررو – بیک‌ایمانوردی –مرجان
اونیورسال (۹۲٦۹۵۳) ۱۱– ۱– ۳– ۵– ۱۵ر۷– ۳۰ر۹
پاسیفیک (۷۵۳۳۱۱) ۱۵ر۱۱–۳۰ر۱– ۳۰ر۳– ۳۰ر۵– ۳۰ر۷– ۳۰ر۹
ایران (۳۱٦۳۵٤) ۳۰ر۱۰– ۳۰ر۲– ۳۰ر٤– ۳۰ر٦– ۳۰ر۸
ساینا (۳۵۲٤٤۲) ۱۰– ۱۲– ۲– ٤– ٦– ۸– ۱۰
تیسفون (۹۵۸۸۸۲) ۹– ۱۱– ۱– ۳– ۵– ۷– ۹
رنگین‌کمان (۷۵٦۷٦۰) ۹– ۱۱– ۱– ۳– ۵– ۷– ۹
پرسپولیس (۵۳۸۰۸۱) ۱۰– ۱۲– ۲–٤–٦– ۸
دریا (۳٤۱۷٤٦) ۹– ۱۱– ۱– ۳–۵– ۷– ۹
کارون (۹۵۵۱٦۵) ۳۰ر۱۰– ۳۰ر۲– ۳۰ر٤– ۳۰ر٦– ۳۰ر۸
آستارا (۸۷٤۰۲۲) ۳۰ر۱۰– ۳۰ر۲– ۳۰ر٤– ۳۰ر٦– ۳۰ر۸
★ زنهای مشرق‌زمین – رنگی – صباح
سهیلا (۳۱٦٤۲٤) ۳۰ر۱۰– ۳۰ر۲– ۳۰ر٤– ۳۰ر٦– ۳۰ر۸
پلازا (٦٤٤۲۵۵) ۱۵ر۱۱– ۱۵ر۳– ۱۵ر۵– ۱۵ر۷– ۱۵ر۹
ری (۵۲۲۵۷۸) ۹– ۱۱– ۱– ۳– ۵– ۷– ۹–
مراد (۷۵۳۳۸۲) ۹– ۱۱– ۱– ۳– ۵– ۷– ۹
داریوش (۵۲٦۲٦۵) ۳۰ر۱۰– ۳۰ر۲– ۳۰ر٤– ۳۰ر٦– ۳۰ر۸

★ زنجیرهای شکسته – پنجبیرحم
فلور (۵۲۸۰۹٦) ۹–۱۱– ۱– ۳– ۵– ۷– ۹
★ سرحد قدرت – رنگی – جیمبراون
ماژستیک (٦٦۸٤٦۱) ۱۱– ۱– ۳– ۵– ۱۵ر۷– ۱۵ر۹
★ سکوت – رنگی – سرگئی‌باندارچوک
شهرقصه (٦۲۷۲۹۰) ۱۱– ۲– ٤– ٦– ۸– ۱۰
★ (×) شکوفه های‌لطیف عشق – رنگی
ب.ب (۸۲۹٦٤۱) ۱۰– ۱۲– ۲– ٤ –٦– ۸– ۱۰
★ شهروحشی – سینماسکوپ – رنگی
گلدیس (٦۲۸۷۱۳) ۳۰ر۱– ۳۰ر۳– ۳۰ر۵– ۳۰ر۷
★ ضربه‌های شیطانی – ۵مرد شکست‌ناپذیر
ستاره (۵۳۸۷۲۱) ۹– ۱۱– ۱– ۳– ۵– ۷–۹
★ عشاق – رنگی – ریچاردبکین‌سیل
ونک (٦۸٤۱۱٦) ۱۱– ۲– ٤–٦– ۸– ۱۰
★ قاتلین درپاریس – سینماسکوپ – رنگی
متروپل (۳۱۹٤۱۰) ۹– ۱۱– ۱– ۳– ۵– ۷– ۹
رویال (۸۲۹۷۸۵) ۱۰– ۱۲– ۲– ٤–٦– ۸– ۱۰
تخت جمشید (٦۵۲۵۵۰) ۱۱– ۲– ٤–٦– ۸– ۱۰
★ قهرمانان سرعت – دزدسیاهپوش
آسمان آبی (۳٤۱٦٦۸) ۹– ۱۱– ۱– ۳–۵– ۷ –۹
★ قدرت طلا – سینماسکوپ – رنگی
دروازه‌طلائی (۳۵۲۱٦۰) ۹– ۱۱– ۱– ۳– ۵– ۷– ۹
★ گلوله برفی – رنگی – محصول‌والتدیسنی
سینه‌موند (٦٤۸۳۲۲) ۱۱– ۳– ۵– ۷– ۹

★ گوزن‌ها – بهروزوثوقی – نصرت‌پرتوی
کاپری (۹۲۸٤۰۱) ۱۱– ۳– ۵– ۷– ۱۵ر۹
★ کاتو پسر اژدها – رنگی – سینماسکوپ
پارک (۳۱۹٦۳۷) ۹– ۱۱– ۱– ۳– ۵– ۷– ۹
★ مردتنها – رنگی – هاردی کروگر
پارامونت (٦٤۸۳۲۱) ۱۵ر۱۱– ۳۰ر۷– ۳۰ر۹
★ میعادگاه گناه – رنگی – ژان‌سورل
کسری (۸۲٦۹۳۹) ۱۰– ۱۲– ۲– ٤– ٦– ۸– ۱۰
★نفرت – رنگی – جرج‌اسکات
دیاموند (۸۲۸٤۰۰) ۱۵ر۱۱–٤۵ر۱–۳۰ر۳–۳۰ر۵–۳۰ر۷–٤۵ر۹
★ ناچاوحدایان هفت دریا – سه‌غول‌امپراتوری‌رم
نادر (۳۱٤٤۹۵) ۹– ۱۱– ۱– ۳– ۵–۷–۹
★ وطن من – رنگی – راجشن‌گانا
حافظ (۳۹۱۰۷٤) ۳۰ر۱۰– ۳۰ر۲– ۳۰ر٤– ۳۰ر٦– ۳۰ر۸
★ هوسهای‌یک مرد – سینماسکوپ – رنگی
رادیوسیتی (٦٤۳۳۲۰) ۱۵ر۱۱– ۳۰ر۳– ۳۰ر۵– ۳۰ر۷–۳۰ر۹
سانس انگلیسی
گلدیس ساعت ۳۰ر۹ (شهروحشی)

وزارت بازرگانی
شرکت سهامی فرش ایران

بدینوسیله باطلاع عموم میرساند فرشهائی که جدیدا از شعب اردستان ، آباده ، بیجار ، فردوس،کاشان، کرمان ،ملایرومیمه این‌شرکت رسیده است ازصبح روز یکشنبه ۲۴ اسفند ماه جاری درمعرض فروش گذاشته میشود.
مشتریان محترم میتوانند برای خرید به فروشگاه مرکزی‌شرکت واقع درخیابان‌فردوسی شماره ۱۶۰ مراجعه فرمایند.
م‌الف ۲۶۱۱۵

در پارلمان ایران

بدنبال تصویب قطعنامه مجلسین :

دولت لایحه تغییر مبداء تاریخ ایران را به پارلمان میبرد

علیرضا شفائی

دیروز در نخستین سال برپائی روزی از سال بنام «روز پدر» سناتورها و نمایندگان مجلس شورای ملی در یک نشست ویژه پارلمانی که در آن نخست وزیر - وزرای کابینه و معاونان پارلمانی حضور داشتند - به بررسی وقایع ایران قبل از سال ۱۲۹۹ و آنچه درطول نیم قرن شاهنشاهی پهلوی در این کشور بوقوع پیوسته است - پرداختند و آنگاه از اعلیحضرت رضا شاه کبیر بعنوان «پدر ملت ایران» و نیم قرن شاهنشاهی پهلوی تجلیل نمودند . در پایان همین نشست مشترک بود که دکتر جواد سعید نایب رئیس مجلس شورایملی پیشنهادی از سوی جمعی از نمایندگان را ارائه کرد و بدنبال آن رئیس سنا خواست که متن پیشنهاد درجلسه مشترک هیئت رئیسه دو مجلس مطرح و مورد بررسی قرار گیرد وبلافاصله بااعلام نتفس اینکار عملی‌شد ومتن پیشنهادی اصلاح و بصورتی که دیروز در روزنامه‌ها چاپ گردید باتفاق آراء از تصویب گذشت .

لایحه لازم دارد

نکته‌ای که از حاصل کار نشست مشترک دیروز مجلسین میتوان یادآور شد این است که اعلام گردید «مجلسین با ایمانی قاطع به نظام شاهنشاهی که در طول بیست و پنج‌قرن منشاء و مبنای قوام و دوام قومیت و ملیت کشور ما بوده است - آغاز سلطنت کورش کبیر بنیان‌گذار شاهنشاهی‌ایران را بعنوان سرآغاز تقویم و مبداء تاریخ ملی ایران بشمار می‌آورند» و اصولا مطابق آئین‌نامه های داخلی - تصویب قطعنامه از سوی نمایندگان دو مجلس نمیتواند شکل قانون لازم‌الاجرا» بخود بگیرد و بمرحله اجرا درآید و بدین ترتیب کار دیروز نمایندگان دو مجلس را میتوان بحساب یک امر داخلی ویا توصیه بدولت گذاشت و منتظر بود که دولت همانطور که آقای نخست وزیر در نطق دیروز خود توجیه کردند - لایحه‌ای آماده و برای بررسی به پارلمان ببرند . چه در صورت تصویب لایحه در دو مجلس است که این «کار داخلی» و یا «توصیه» دیروز مجلسین - شکل قانون بخود می‌گیرد و بمرحله اجرا درمی‌آید و شاید یکی از لوایح مهمی که دولت در روز های اول بعد از پایان تعطیلات نوروزی بپارلمان تقدیم میکند - همین لایحه سرآغاز تقویم و مبداء تاریخ ایران از آغاز سلطنت کورش کبیر بنیان‌گذار شاهنشاهی ایران است .**

تکلیف‌طرح مالیات‌اتومبیل فردا روشن میشود

پارلمان با تشکیل جلسه علنی فردای مجلس شورای ملی - تا ۲۰ فروردین تعطیل میشود و مطابق آئین‌نامه‌داخلی اگر در این مدت ضرور باشد دولت میتواند تقاضای جلسه فوق‌العاده کند . آنچه اکنون در دستور جلسه علنی مجلس قرار دارد - طرح نمایندگان مجلس شورای ملی برای وصول مالیات از اتومبیلهای سواری و سواری بیابانی برای بهبود ترافیک تهران است و فردا تکلیف آن روشن میشود . هنگام بررسی این طرح در جلسه علنی مجلس سنا نظریات مختلف و مخالفی پیرامون آن ابراز گردید و سناتور نجدد ضمن مخالفت شدید با آن گفت من قول می‌دهم که با این قبیل کارها هیچوقت مساله ترافیک حل نمی‌شود و چون قسمت مهم این عوارض را باید کارمندان دولت که برای بموقع‌حاضر شدن در سر خدمت اتومبیل خریده‌اند بپردازند و اینکارصحیح بنظر نمیرسد . از طرف دیگر حالا که می‌خواهید همچه طرحی از تصویب نهائی بگذرد و برای اجرا ابلاغ گردد من میخواهم هرهفته موجودی پولهائی که از این راه جمع میشود اعلام کنید که معلوم شود چه مبلغ است . سناتور نجدد گفت‌قول می‌دهم آن حسابی که کرده‌اند در سال یک میلیارد و دو میلیارد تومان وصول می‌شود ممکن نیست چون هزینه‌اینکارها و احتساب اوقاتی که صاحب اتومبیل‌برای‌انجام این‌دستورات «نیمبند» بایستی تلف کنید - حساب کنید خواهید دید که از هزار میلیون تومان بیشتر خواهد شد . سناتور نجدد خواست در مورد شماره های شهرستان که در روی ماشین مثلا یک کارمند دولت است که در شهرستان کار میکرد و بتهران‌مامور شده و ناچار است با همان وسیله‌اش در تهران زندگی کند - فکر اساسی و پیش بینی لازم در آئین‌نامه اجرائی طرح پیشنهادی نمایندگان مجلس شود .

گر نطقها بصورت‌مجموعه‌ای درآید

آنچه دیروز در نشست مشترک مجلسین جلب توجه می‌کرد یکپارچگی و وحدت نظر نمایندگان رستاخیز ملت‌ایران بود . ناطقین این جلسه بعد از سخنان آقای مهندس شریف امامی بترتیب: دکترصدیق- هلاکوامبد - عماد تربتی - دکتر الموتی- شوکت ملک‌جهانبانی- دکترمهین صنیع - دکترجواد سعید- علامه‌وحیدی- هریک‌درتشریح‌وقایع‌ایران درپیش‌ازسال ۱۲۹۹ و نیز مقایسه آن با آنچه در نیم قرن اخیر انجام گرفته است گفتنی های بسیار مطرح کردند که برای آگاهی جوانان کشور بنظر میرسد که چه خوب است اگر مسئولان آموزش و پرورش کشور - آنرا بصورت مجموعه‌ای درآورد و در اختیار نوباوگان و جوانان عزیز کشور بگذارد تابیشتر آگاه شوند که ایران در دوران قبل از ۱۲۹۹ چه بوده و چه داشت و امروز چیست و بکجا میرود .

شرکت ملی گاز ایران

در آگهی شرکت ملی گاز ایران که در صفحه ۱۴ دیروز درج شده نام تیمسار سپهبد اسدالله صنیعی اشتباها منیعی چاپ شده که بدینوسیله تصحیح میگردد.

۲۵ر۱۲ر۲۵۳۴ شاهنشاهی

بنام یک نفر ایرانی

باابراز سپاسگزاری بازگشت تاریخ آریاهای‌ایران و شاهنشاهان ایرانی‌نژاد را بیاری فرزندان نژاده وغرورآفرین به کشور نجیب‌زادگان ایران شادباش می‌گویم .

اسماعیل وزیری کارمند امور اقتصادی ودارائی

توجه توجه

ضمن عرض تبریك بمناسبت سال نووآرزوی موفقیت کلیه مشتریان عزیز باطلاع میرساندکه شرکت دانزاس ایران جهت رسیدگی به امور داخلی خود روزهای بیست‌و هفتم الی سی‌ام اسفندماه۱۳۵۴از پذیرائی‌مشتریان معذورخواهد بود .

باعرض احترام

مدیرعامل شرکت دانزاس ایران

برای مطالبی که فیدل کاسترو به حزب منحله توده‌گفت امروز در تهران

یادداشت اعتراض وزارت خارجه بسفیرکوبا تسلیم شد

دیروز بمناسبت زادروز اعلیحضرت رضاشاه کبیر مراسمی در آرامگاه سردار بزرگ ایران انجام شد در عکس تیمسار ارتشبد ازهاری‌رئیس ستاد بزرگ ارتشتاران ، تیمسار ارتشبد اویسی‌فرمانده نیروی زمینی شاهنشاهی هنگام نثار گل دیده میشوند.

امروز اطلاع‌حاصل شد وزارت خارجه‌طی یادداشتی‌که بسفارت کوبادر تهران فرستاد ، پیرامون اعلامیه منتشره از طرف حزب منحله توده ایران که چندی قبل از رادیو خارجی منتشر شد ، توضیحات رسمی خواست.

ایرج اسکندری دبیر اول‌کمیته مرکزی حزب منحله توده بدنبال شرکت در کنگره حزب کمونیست شوروی در راس هیئتی بدیدار فیدل کاسترو نخست وزیر و رهبر کمونیست‌کوبا رفت . حزب منحله توده در اعلامیه‌ایکه بهمین مناسبت منتشر ساخت اعلام کرد: فیدل کاسترو آنهارا به گرمی پذیرفت ، ومدعی شد «رفیق کاسترو در پایان این گفتگو سلام های برادرانه حزب کمونیست کوبای انقلابی و شخص خودرا بهمه خلقها و مردم زحمتکش ایران‌ابراز داشت و برای‌پیشرفت مبارزات ضد امپریالیستی و استقلال طلبانه و آزادیخواهانه مردم ایران و حزب توده ایران آرزوی موفقیت کرده».

پیام ادعا شده از طرف فیدل کاسترو اگر درست باشد دولت ایران آنرا یکنوع دخالت درامر داخلی‌ایران تلقی میکند ودرمقابل آن بهیچوجه گذشت ندارد.

دولت ایران به کلمات «مبارزات ضد امپریالیستی» و «استقلال طلبانه‌و آزادیخواهانه‌مردم ایران» اعتراض ندارد، و آنرا حق می داند . اما نسبت دادن این مبارزات به حزب منحله توده امری نصحیح‌وتجاوز به حقوق ملت ایران تلقی میکند.

کاسترو چندی قبل در همین زمینه بانماینده رادیو تلویزیون ملی‌ایران مصاحبه‌ای داشت واز شاهنشاه ایران ومبارزات ملت ایران تجلیل بعمل اورده بود.

اگر ادعای حزب منحله توده درست باشد و فیدل کاسترو که یک مقام رسمی دولت کوبا است چنین‌مطلب وبرداشتی ازمبارزات ملی و ضد استعماری ایران را عنوان کرده باشد ، دولت ایران رابطه خودرا باکوبا فورا قطع خواهد کرد ،اما اثر توضیحات سفیر کوبا در تهران مغایر با اعلامیه حزب منحله توده باشد، وآنرا تکذیب کند، طبعا روابط فیمابین که اخیرا هم برقرار شده وضع عادی‌خودرا حفظ خواهد کرد.

سفیر کوبا دیروز در تهران نبود و گویا برای اسکی به خارج‌ازتهران رفته بود .احتمالا امروزاین یادداشت مورد مطالعه سفیر قرار خواهد گرفت و قطعا برای تعیین‌تکلیف‌با وزارت‌خارجه کوبا تماس فوری برقرار خواهد شد.

فیدل کاسترو که برای شرکت درکنگره حزب کمونیست‌شوروی ودیدارار چند کشور مدتی است در خارج از کشور بسر میبرد دیروز از الجزایر وارد گینه شده است . ظاهرا تادو روز دیگر به هاوانا پایتخت کوبا باز میگردد.

بنظر محافل دیپلماتیک تهران پاسخ این یادداشت‌تا هفته آینده به تهران خواهد رسید و با رسیدن این جواب اعتراض‌ایران یابصورت قطع رابطه عملی می شود ویامنتفی شده و با وضعی که بعلت انتشار اعلامیه حزب منحله توده‌بحرانی شده بود دو باره عادی میشود.

در ایام‌عید گمرکات بازاست

گمرکات کشور اعم از تجاری ویا مسافری در ایام عیدنوروز بازخواهد بود

امروز یک مقام مسئول در گمرک ایران گفت : در گمرک تهران و سایر گمرکات کشور ادارات کشیک دایر میشود تادر ایام عید آماده ترخیص کالا و اجناس ومواد غذایی مردم باشند. بعلاوه گمرک امانات پستی و همچنین گمرک مهرآباد وگمرک فریت در تعطیلات نوروزی‌صبح و عصر باز هستند و ترخیص بسته های سوغات و چمدان مسافران از گمرک ادامه خواهد داشت .

این مقام یادآور شد : ادارات کشیک گمرک تجاری تهران و شهرستان ها در ایام عید در ترخیص کالاو مواد فاسد شدنی تسریع کرده و پس از بررسی اظهارنامه گمرکی بلافاصله برگ ترخیص کالا های مذکوررا صادر خواهد کرد .

وضع‌هوای عید پنجشنبه اعلام‌میشود

وضع هوای کشور در ایام‌نوروز روز پنجشنبه اعلام خواهد شد.

هواشناسی در مورد وضع‌هوای مناطق مختلف کشور در ۲۴ساعت آینده اعلام کرد‌که‌طبق پیش‌بینی، در آذربایجان بواسطه نفوذ یك جبهه هوای سرد‌باران‌زا، باران و برف ریزش خواهد کرد. هوای نواحی شرق‌کشور، چون‌بلوچستان نیز ابری همراه بابارندگی خواهد بود. در مناطق‌جنوب‌نیز هوابارانی است.

طبق همین‌پیش‌بینی احتمال‌دارد که‌طرف ۳۶ ساعت‌آینده درتهران نیز باران خفیف‌و کوتاه‌مدت‌ریزش کند.

وضع هوای نوروز

یك کارشناس هواشناسی در مورد پیش‌بینی هوای نوروز و تعطیلات گفت:هنوز پیش‌بینی‌وضع هوا برای ایام مزبور زود است‌ولی هواشناسی روز پنجشنبه آینده گزارش کاملی دراین زمینه‌انتشار خواهد داد ووضع هوا رادرمناطق مختلف کشور باتوجه به‌نقشه‌های هواشناسی پیش‌بینی واعلام خواهد کرد.

تاریخ چک واوراق بهادار فعلا تغییر نمیکند

چک ها و اوراق بهادار و اسناد مالی که‌دارای تاریخ‌شمسی است هیچگونه تغییری نخواهد کرد و همه بقوت قانونی خود باقیست .

این مطلب را یک مقام بانکی بخبرنگار اقتصادی ما اظهار داشت: وی توضیح دادباتوجه به ماده‌ای که درطرح تغییرتاریخ ایران پیش‌بینی شده است و ضرب‌الاجل پنج‌ساله‌ای‌برای آشنا ساختن مردم پیش‌بینی شده‌است، هیچ ضرورتی برای تغییر تاریخ اسناد مالی وجود ندارد .

همین مقام افزود : معمولادر بالای هر برگ چک در طرف راست ، دورقم سمت چپ‌تاریخ یعنی هزار و سیصد چاپ شده‌و صاحب چک هنگام کشیدن‌آن‌دو رقم سمت راست آنرا پرمیکند . بطور مثال ۱۲ر۲۶ر۵۴ را می - نویسد

بعضی از بانک ها مانند بانک ملی ایران اصلا تاریخ در بالای دسته چک چاپ نکرده‌اند که‌به این طریق میشوداز تاریخ۲۵۳۵ برای سال آینده استفاده کرد .

اولین سند سال ۲۵۳۵ بنام هویدا صادر شد

اولین سند سال ۲۵۳۵ بنام «امیرعباس هویدا» نخست وزیر صادر شد . این سند که به تاریخ ۱ر۱ر۱۳۵۴ صادر شده ، آقای نخست وزیر را به عضویت افتخاری «سازمان امدادی اتومبیل ایران» درآورده است .

براساس این سند از روز اول فروردین‌ماه سال‌آینده، در هرکجای کشور که اتومبیل آقای «هویدا» بعلت هرگونه نقص فنی ، متوقف شود ، متخصصین فنی سازمان امدادی اتومبیل ایران نقص‌آنرا رفع‌خواهند کرد و اتومبیل را آماده دراختیار نخست وزیر قرار خواهند داد . سند صبح امروزدراختیار نخست‌وزیر قرار گرفت .

شهردار: درباره افزایش سود بازرگانی اتومبیلها من خبری ندارم

جریده شریفه اطلاعات : در صفحه اول روزنامه اطلاعات مورخ یکشنبه ۲۴ اسفند از قول اینجانب‌شرحی در زمینه‌افزایش سودبازرگانی و عوارض گمرکی‌وسائط‌نقلیه در سال آینده تحریر رفته که تکذیب میشود. چون اینجانب هیچگونه اطلاعی در این‌زمینه نداشته و ندارم و در پاسخ سئوال مخبر رادیوی ایران نیز بهمین ترتیب اظهارات مشابهی نموده‌ام .

شهردار پایتخت

مرکز بررسی قیمت‌ها نرخ نوشابه های الکلی‌را بین ۳ تا ۶ درصد کاهش‌داد

مرکز بررسی قیمت ها امروز نرخ تعدادی از انواع مشروبات الکلی‌ساخت داخل را برای‌مصرف کننده در دکانهای فروشنده بین ۳تا۶ درصد کاهش داده باین ترتیب‌این‌مشروبات‌در سوپرمارکت ها و شرکتهای تعاونی ومغازه ها بنحو‌سابق‌باقیمت نازلتر عرضه خواهد شد.

(در قیمت های زیر ، رقم نخست قیمت بطری و رقم دوم قیمت نیم بطری به ریال است).

شرکت نوشابه‌سازی‌ایران

ودکا اسمیرنوف ۲۱۰-۱۱۰ ریال
ودکا سلطانیه ۱۶۵ - ۹۳ ریال
ودکا مخصوص ۱۶۰ - ۹۰ ریال
عرق ۵۶ ۱۸۵ - ۱۰۲ ریال
ماستیک ۱۸۵ - ۱۰۲ ریال
زوبروکا ۱۸۵ - ۱۰۲ ریال
عرق ارومیه ۱۸۵ - ۱۰۲ ریال
کنیاک امپریال ۲۸۰ - ۱۵۵ ریال
کنیاک ۵ ستاره ۲۶۰ - ۱۴۰ ریال
کنیاک ۳ ستاره ۲۵۰- ۱۳۵ ریال
انواع لیکور ۲۸۰ - ۱۵۵ریال

شرکت اتحادیه

ودکا مخصوص ۱۵۵ - ۸۵ ریال
ودکا بالزام ۱۶۵ - ۹۳ ریال
ودکا پیروزه ۱۷۳ - ۹۴ ریال
ودکا جو ۲۳۰ - ۱۲۰ ریال
ماستیک ۱۷۳ - ۹۴ ریال
کنیاک‌گراندشامپاین ۲۶۰- ۱۳۵ریال
کنیاک‌سه ستاره ۲۲۰- ۱۲۵ ریال
انواع لیکور ۲۶۰-۱۳۵ ریال

شرکت سهامی خاص‌آرگو

ودکا مخصوص ۱۵۱ - ۸۸ ریال
ودکامخصوص اکسترا۱۵۲ - ۸۹ ریال
ودکا الکساندر ۱۶۴- ۹۲ ریال
ودکا ۱۰۰۱ شب ۱۶۴ - ۹۲ ریال
ودکا کاتوشا ۲۰۰ - ۱۰۵ ریال
ودکا ستاره طلائی ۱۹۰ - ۱۰۰ ریال
ودکا ستاره آبی ۱۹۰ - ۱۰۰ریال
عرق کشمش ۱۵۳ - ۹۰ ریال
ماستیک ۱۵۳ - ۹۰ ریال
کنیاک ۳ ستاره ۲۳۴-۱۲۹ریال
کنیاک ۵ستاره ۲۴۹- ۱۳۷ریال
کنیاک۸۸۸حصیری ۲۶۴- ۱۴۴ریال
انواع لیکور ۲۶۴- ۱۱۴ ریال

شرکت نسبی حکیم‌زاده و شرکاء

ودکا خاویار ۲۱۰-۱۱۰ ریال

شرکت سهامی خاص‌میکده

ودکا مخصوص ۱۵۰ - ۸۳ریال
ودکا ۴۳ ۱۵۰ - ۸۳ ریال
قزوینکا ۱۷۰ - ۹۳ ریال
کاروان ۱۷۰ - ۹۳ریال
ودکا ۶۶ ۱۸۰ - ۱۰۰ریال
عرق ۵۵ ۱۶۰ - ۸۸ ریال
کنیاک ۴۱ ۲۴۵- ۱۳۰ریال
کنیاک ۴۲ ۲۹۰-۱۵۵ریال
کنیاک ۲۳۵ - ۱۲۵ ریال

شرکت سهامی رز :

ودکا مخصوص ۱۵۰ - ۸۳ ریال
ودکا ۴۴ ۱۵۰ - ۸۳ ریال
ودکا کشمش ۱۶۰ - ۸۷ ریال
ودکا باکارا ۲۱۰-۱۱۰ ریال
کنیاک ۲۴۵- ۱۳۰ ریال
ماستیک ۱۷۰ - ۸۷ ریال
ارومیه ۱۶۰ - ۸۷ ریال
زوبروفکا ۱۶۰- ۸۷ ریال
لیکورشیری‌برندی ۲۵۰-۱۳۵ ریال

کارخانه شاد قوچان :

ودکاویژه قوچان ۱۶۵-۸۷ ریال
ودکا قوچان ۱۵۵- ۸۱ ریال

کارخانه تهران :

کابیتال ۱۷۳- ۹۴ ریال
کاربل ۱۶۵- ۹۳ ریال
عرق کشمش ۱۶۵ - ۹۳ ریال
مخصوص ۱۵۵ - ۸۵ ریال
کنیاک ۲۶۵- ۱۴۰ ریال
ماستیک ۱۷۰- ۹۳ ریال

نرخ رسمی نوشابه‌های الکلی اعلام‌شد

۲۰۰۰ کامیون‌ایرانی در خطر بیکاری

کامیونهای ایرانی حامل کالا همچنان هنگام عبوراز راه ترانزیتی ترکیه افزایش یك‌جانبه حق عبور رابه‌این کشور می‌پردازند وهنوز تصمیمی جدی برای‌لغو این‌عوارض ازجانب‌ترکیه اتخاذ نشده است.

حسینعلی مصداقی رئیس‌اتحادیه حمل‌ونقل بین‌المللی ایران امروز اعلام کرد: برای حمل ونقل کالااز کشورهای اروپائی، شرکتهای‌حمل ونقل ایرانی‌باسرمایه‌گزاری حدود ۱۰ میلیارد ریال بیش‌از۷هزار کامیون خریداری کرده‌اند، که‌در حال حاضر باوضع عوارض اضافی حق‌عبور ترانزیت ازترکیه مواجه هستند وچنانچه به‌این گروه‌کمك نشود ،امکان تعطیل این شرکتها وجود دارد .دراین صورت‌شرکت های‌خارجی که در حمل‌ونقل کالا ازکشور های اروپائی از طریق ترکیه به‌ایران فعالیت دارند ، با هجوم کالابمقصد ایران روبرو خواهند شدوافزایش‌هزینه حمل و نقل بعلت انحصاری بودن این شرکتها مشکلاتی قطعی خواهد بود.

امروز همچنین گفته شد مقدمات تدوین آئین‌نامه‌حمل‌ونقل‌بین‌ایران باهمکاری سندیکای حمل‌و نقل بین‌المللی ایرانی وزارت راه آغاز شده است.

وزیر تعاون یادآورشد: شرکت های تعاونی تاآخر سال ۱۳۵۶ جمعا ۱۵هزار فروشگاه تعاونی ایجاد خواهند کرد.

همچنین در سال آینده پنجاه هزار تن سیب‌زمینی و پنجاه‌هزار تن‌پیاز داخلی از سوی وزارت بازرگانی خریداری خواهدشد.

وزیر تعاون و امور روستاها :

۷۵۰ هزار تن محصولات‌کشاورزی خریداری میشود

۷۵۰ هزار تن ازمحصولات کشاورزی سال آینده، از طریق شرکتهای تعاونی خریداری می - شودو برای بالا بردن امکانات مالی کشاورزان بانك تعاون کشاورزی ایران‌میزان پرداخت‌وام واعتبار به‌کشاورزان را در سال آینده به‌چهل میلیارد ریال‌افزایش خواهدداد.

رضا صدقیانی وزیر تعاون و امور روستاها طبق اعلام این‌مطلب درجلسه گشایش سمینار توجیهی وبرنامه‌ریزی تعاونیها که‌باشرکت ۳۳۲ نفراز مدیران این شرکت ها تشکیل‌شده‌گفت: سال‌آینده‌با ایجاد پانصد مرکز خرید گندم در روستا ها،گندم تنی یکهزار تومان خریداری خواهدشد.

وزیر تعاون ضمن تاکید به ضرورت بهره‌گیری‌بیشترازسرمایه شرکتهای تعاونی گفت: شرکت های تعاونی بایداز دینار سرمایه خود برای‌گسترش بیشتر فعالیت های تعاونی استفاده کنند.

در حال حاضر بیش از۵۷۴۳ فروشگاه تعاونی روستائی درسطح ۴۴هزار روستا فعالیت‌دارندوفروش آنها سالانه پنج‌میلیارد ریال است.

کشف تریاک وهروئین

در اثرتلاش‌وفعالیت‌ماموران مبارزه با قاچاق ژاندارمری کشور مواد مخدر نامبرده‌زیر کشف و صاحبان آنهادستگیر و تسلیم عدالت شده‌اند .

در مشهد مقدار ۵ر۸۰۰ کیلو گرم‌تریاک .

در سبزوار مقدار۷ کیلو گرم تریاک .

در بجنوردمقدار ۱ر۵۰۰ کیلو گرم تریاک .

در تهران مقدار ۱۱۶گرم هروئین .

در کرج‌مقدار ۲ر۵۰۰کیلو گرم سوخته تریاک و ۱ر۰۰ کیلو گرم حشیش .

درهمدان مقدار ۹۸ گرم هروئین .

در مازندران مقدار ۶۲۲ گرم مواد افیونی و ۱۴ر۱۰گرم هروئین .

فیلم هنوز

بهترین وسیله آموزش در دنیا است

مجموعه‌ای از عالیترین فیلمها برای آموزش های حرفه‌ای رنگی و دوبله‌بفارسی بصورت۱۶میلیمتر، وسوپر هشت ۸ کاستی برای پروژکتور های فرچایلد امریکا فقط در

پوبلیکو - نادرشاه شماره ۲۸

تلفن ۸۹۶۸۰۴ - ۸۹۳۰۰۶

اطلاعیه نظام پزشکی در مورد دفاتر مالیاتی پزشکان

بموجب بند۸ و ۱۰ ماده ۵۹ قانون مالیاتهای‌مستقیم کلیه پزشکان ودندانپزشکان وصاحبان موسسات‌پزشکی ودرمانی مکلف بنگاهداری دفاتر قانونی می‌باشند، لذا از همکاران تقاضا می‌شود نسبت بدریافت دفاتر برای سال ۱۳۵۵ از حوزه‌های مالیاتی مربوطه تا پایان سال جاری اقدام فرمایند تامشمول جریمه‌های مقرر نشوند .

سازمان مرکزی نظام پزشکی‌ایران

خبرهای تلفنی شهرستانها

سرپرست شهرداری بوشهر

بندر بوشهر- دربی استعفای صفایی‌پور شهردار بوشهر ، انجمن شهر بوشهر، تا تعیین شهردار جدید ، سرپرستی شهرداری این شهر را بعجواد اکبرانی بازرس استانداری بوشهرو سرپرست اتاق‌اصناف بندر بوشهرو اگذار کرد.

پرداخت تفاوت تطبیق کارگران

شیراز- طی جلسه‌ایکه‌شب گذشته در سالن انجمن شهر شیراز تشکیل گردید، اعتبار تفاوت تطبیق ۳۲۳ نفر از کارگران - رانندگان و بلیط فروشان سازمان‌واحد اتوبوس رانی شیراز تامین گردید واز طرف‌دکترنصر اصفهانی‌استاندار شیراز نسبت به پرداخت آن اقدام شد.

تفاوت تطبیق کارگران و رانندگان ۱۴ میلیون و ۳۷۷ هزار و ۶۸۳ریال میباشد که جزو تعهدات شرکت سابق اتوبوسرانی شیراز و حومه بود.

کشف قشقشه وترقه

همدان- ۳ نفر هنگام‌حمل ۲۷ هزار و پانصد ترقه و قشقشه مخصوص‌شب چهار شنبه‌سوری توسط ماموران انتظامی همدان دستگیر شدند .

علی زارع ، یداله کوهنورد و اکبر بیات صاحبان‌قشقشه و ترقه‌تحویل مقامات‌قضایی شدند ووسایل آتش بازی معدوم گردید.

این کشف توسط ماموران کلانتری های دو و چهار همدان صورت گرفت .

بوشهر دیشب تاریك بود

بندر بوشهر- دیشب‌بعلت قطع برق بندر بوشهر و حومه ، مردم این شهر در تاریکی مطلق بسر بردند.

علت‌قطع برق هنوزروشن نشده است .

تعویق محاکمه

اصفهان - محاکمه آقامیری متهم بقتل حسینعلی جلالی موتوربان شهرداری نجف آباد به اردیبهشت ماه‌آینده موکول شد .

آقامیری متهم است زمستان سال گذشته حسینعلی جلالی را درخواب با ضربات‌چاقو بقتل رسانده‌است . متهم‌بقتل پس ازمدتی هنگام سرقت در حوالی فلاورجان دستگیر شد و به قتل موتوربان شهرداری نجف‌آباد اعتراف کرد.آقامیری قرار بود امروز به‌پای میز محاکمه‌فراخوانده شود .

دادستان اصفهان برای وی تقاضای اعدام کرده است .

در اهواز مجتمع‌هنری ساخته میشود

اهواز- برای احیای فرهنگ وهنر اصیل ایرانی ، یک مجتمع بزرگ هنری باهزینه یکصد و پنجاه میلیون تومان در اهواز بوجود می آید.

این مطلب،در بازدید سمیعی استاندار خوزستان از مرکز اسناد اداره کل فرهنگ وهنر استان ، اعلام شد.

رضا حشمتی‌مدیر کل فرهنگ وهنر خوزستان گفت: برای ساختن دانشسرای‌هنر دراهواز درزمینی به وسعت ۳۰ هزارمتر مربع، وایجاد «خانه هنر» در زمینی به مساحت ۵۰ هزار متر مربع ،اعتبار لازم تامین شده ولی مشکل واگذاری زمین ، اجرای این‌برنامه هارا بتعویق انداخته است.

استاندار خوزستان ،دستور داد هرچه زودتر زمین مناسبی تهیه شود و ساختمان خانه و دانشسرای هنر آغاز شود.

مرد ۴۵ ساله خودسوزی کرد

شیراز - مرد ۴۵ساله‌ای که ۳ روز قبل در جاده «عادل‌آباد» شیراز خود سوزی کرده بود ، صبح امروز در بیمارستان سعدی شیراز درگذشت علت خودسوزی این مرد که حسین‌دباغی نام داشت هنوز معلوم نشده و جریان از طریق دادیاری شعبه ۲ دادسرای شیراز تحت رسیدگی است .

مغازه خیاطی سوخت

تبریز - در جریان یک آتش سوزی‌در خیابان‌ثریای تبریز مغازه خیاطی شخصی بنام «جعفر» بکلی سوخت‌و بیش از دویست هزار ریال خسارت ببار آمد .

صاحب خیاط خانه اطوی برقی را روی یکی‌ازلباسهای مشتریان‌خود گذاشته‌بعلت خستگی زیاد به خوابرفته بود که حریق رخ داد.

رئیس جدید پالایشگاه آبادان

آبادان - علی‌ایرانی به سمت رئیس پالایشگاه نفت آبادان منصوب شد و «اندرسن» رئیس قبلی پالایشگاه ، تا پایان قرارداد استخدامی ، به کار های مخصوص گمارده شد .

همچنین‌علی تابان‌فررئیس کل سابق کارخانجات پالایشگاه به سمت معاون پالایشگاه نفت‌آبادان‌منصوب شد .

بعلت کولاك شدید

ارتفاع برف درجاده خلخال به ۴ر۵متر رسید!

★ جاده کندوان امروز صبح بازشد

تبریز - خبرنگار اطلاعات : با فعالیت ماموران اداره راه خلخال و منطقه گیلان دیشب جاده اسالم- خلخال که بعلت کولاک شدید برف بسته شده بود باز شد و ۱۵ مسافرکه در پناهگاهی واقع در ۳۵ کیلو متری این جاده، به محاصره برف افتاده بودند نجات‌یافتند.

هم‌اکنون رفت وآمد دراین جاده بااحتیاط کامل صورت می‌گیرد و ماموران اداره راه خلخال و گیلان برای‌پاك‌کردن جاده از برف تلاش می کنند .

طبق اظهار آقای محمودی فرماندار خلخال ارتفاع برف‌به علت کولاک شدید درقسمتهایی از این جاده به ۴ر۵ متررسیده است .

از سوی دیگر در خلخال‌نیز تا صبح امروز ده سانتیمتربرف بزمین نشست. ریزش برف تا پیش‌ازظهر امروز در خلخال ادامه داشت .

در تبریز امروز صبح باران نافعی بارید و ساعتی بعدقطع شد. هوای امروز تبریز روی صفر بود .

● جاده کندوان که دیروز بعلت کولاک شدید برف بسته شده بود امروز صبح باز شد با اینوصف بلحاظ در نظر گرفتن مسایل ایمنی، این جاده از ساعت ۵ بعداز ظهر امروز تا ساعت ۵ بامداد فردا بسته خواهد بود.

هوای چالوس ازبعد ازظهر دیروز ابری و بارندگی دراین شهر شروع شد. بارندگی در چالوس تا پیش ازظهر امروز ادامه داشت . هوای این شهر بی‌نهایت سرد و دریا بشدت توفانی بود .

● در رشت ریزش باران‌از ظهر دیروز شروع شد وتاظهر امروز ادامه یافت .

در بندر پهلوی نیز دیشب و امروز باران بارید .

زنی که ۲ کودک آبادانی را گروگان گرفته بود در سبزوار بدام افتاد

آبادان - خبرنگار اطلاعات «سترن میرزائی» عکاس دوره گردی که بخاطر انتقام‌جوئی از صاحبخانه‌اش، دو کودک او را ربوده و با خود به سبزوار برده بود، وسیله پدر دو کودک ربوده شده -بهروز خواجه گیری- پیدا شد. بهروز، نسترن و دو فرزند ۴ و ۶ ساله خود را از سبزوار به آبادان آورد.

نسترن میرزائی که ۳۲ سال دارد، اهل سبزوار است.

بهروز (پدر الهام وکامران) که میدانست به احتمال زیاد، نسترن به سبزوار رفته در پی گم شدن دو کودک خود، به سبزوار رفت و «نسترن» و فرزندان خود را در خانه پدر «نسترن» یافت.

«نسترن» درپاسخ اعتراضات «بهروز» که گفته‌بود «کودکان مرا چرابه سبزوار آوردی؟ گفته‌بود: «من‌طی‌اقامت‌طولانی در خانه تو (بهروز) به «الهام» و «کامران» دل بسته بودم و چون با صدورحکم تخلیه‌خانه، دوری آنهارا نمیتوانستم‌تحمل کنم، از آنجاکه‌در آبادان‌جائی نداشتم، آن‌دورا همراه خود به سبزوار آوردم».

«بهروز خواجه‌گیری» گفت: بین من و «نسترن» هیچگونه عشقی نبوده و نیست. چون دادسرای آبادان حکم تخلیه خانه‌را به «نسترن» داده بود، او هم بخاطر انتقامجوئی، دو کودک مرا همراه‌خود برده بود. «نسترن» در آبادان تحویل پلیس شد.

باتهام دایر کردن بساط تریاک کشی
کارمند شهرداری ناحیه ۱ تهران دستگیر شد

غلامعلی طوسی و غلامعلی ریاحی (در حال استعمال تریاک دستگیر شدند)

اداره مبارزه با مواد مخدر شهربانی اطلاع داد: ازمنزل «حسین زال» کارمند ناحیه یک شهرداری پایتخت، واقع در چهل متری نواب پلاک ۲۷۶ که تبدیل به شیره‌کشخانه‌شده بود، بازرسی بعمل آورد و مهندس «غلامعلی ریاحی جالی» و «غلامعلی طوسی» پیشه‌ور را که در حال استعمال تریاک بودند با مقداری مواد مخدر و قرص های «روانگردان» دستگیر کرد.

براساس اطلاعیه این‌اداره «محمود شعبانی» در خیابان شوش با ۱۵ گرم هروئین به دام افتاد و «محمد پاشائی» در خیابان جمشید حین فروش هروئین دستگیر شد.

همچنین «فریبرز جوادی» فرزند «علی‌اصغر» در خیابان تلویزیون، خیابان گاندی، خیابان یازدهم، شماره ۱۱ در طبقه اول ساختمان که بادایر کردن بساط تریاک کشی از مشتریان پذیرائی میکرد، همراه مردی بنام «سعیدعصار» دستگیر شد.

حسین زال (دایرکننده بساط تریاک کشی)

زن ۴۳ ساله را کشتند، جسدش را سوزاندند و دفن کردند

آذرشهر- خبرنگار اطلاعات «نیک‌فال» رئیس دادگاه بخش آذرشهر، قرارباز‌داشت یک جوان ۱۷ ساله، پدر و عموی وی را باتهام کشتن یکزن ۴۳ ساله و آتش زدن جسد وی صادر کرد.

جباروليپور ۱۷ ساله، موسی ولی‌پور ۵۲ ساله (پدرجبار) و محمد علی ولی‌پور ۵۰ ساله (عموی جبار) متهمند: نوزدهم بهمن ماه سال جاری زن ۴۳ ساله‌ای بنام «مریم حیدری» را در منزل عموی «جبار» بقتل رسانده‌اند و بعد جسد وی‌را در یکی از باغات آذرشهر سوزانده‌اند.

چند روز پس‌از جنایت و کشف جسد سوخته «مریم» جوانی بنام «علیرضا جباری» ضمن مراجعه به مقامات قضائی در تبریز، اظهار داشت جسد متعلق به‌مادر او است.

«علیرضاچنین اظهار داشت: جبار ولی‌پور (۱۷ ساله) هنرآموز هنرستان الکترونیک تبریز چندی پیش اتاقی درخانه ما اجاره کرد و پس از مدتی با مادرم روابط نامشروع برقرار کرد. یک روز هنگام ورود به‌خانه، مادرم راسرگرم معاشقه با «جبار» دیدم مادرم برای «جبار» ۵هزار ریال‌آلات و ادوات موسیقی‌خریده بود و روابط آنها روزبروز صعیمانه‌تر میشد. وقتی از مادرم توضیح خواستم، او اظهار داشت در «بناب» به صیغه «جبار» درآمده‌ام: از طرفی پدر «جبار» از اینکه‌پسر ۱۷ ساله‌اش اسیر عشق یک زن ۴۳ ساله شده‌بود بشدت ناراحت بود. او پسر خودرا با خود به «آذرشهر» برد. مادر من هم بدنبال «جبار» به این بخش رفت. گفته میشود پدر و عموی «جبار» با همکاری وی ابتدا «مریم» رابقتل رسانده و سپس جسد او را در یکی از باغات آذرشهر سوزانده‌اند هم‌اکنون برای نبش‌قبر «مریم» اقدام شده و موضوع تحت رسیدگی است.

جسد ۲ پسر ۱۶ ساله در تانکر گازوئیل پیداشد

مردم، ۲ جسدی که در تانکر گازوئیل پیدا شد بیرون‌میکشند

جسد دوپسر حدودشانزده ساله داخل یک تانکر ذخیره گازوئیل، پیدا شد.

مراتب ظهردیروزبه‌ماموران کلانتری نارمک تلفنی اطلاع داده شد و ماموران پس از مشاهده اجساد، مراتب را به‌پزشکی‌قانونی گزارش‌کردند. اجساد وسیله صاحب تانکر از دریچه آن خارج شد وبه پزشکی قانونی حمل گردید.

پدر یکی از جوانان متوفی که از هشت روز قبل‌فرزندش به منزل نرفته بود، بامشاهده یکی از اجساد او راشناخت و در حالیکه به سرو صورت خود می‌کوفت‌گفت «عزیزتابتی» پسر شانزده ساله من درکلاس پنجم دبیرستان امیرعلویان درس میخواند.

هویت صاحب جسد دیگر هنوز روشن نیست صاحب تانکر در این مورد گفت: ظهر امروز (دیروز) برای استراحت به منزل رفتم. نیم ساعت بعد یکی از کارگران به منزل آمد و گفت فوری خودم را به کارگاه برسانم. ابتدا فکرکردم یکی از کارگران دچار برق گرفتگی شده ولی وقتی به کارگاه رسیدم‌کارگران توضیح دادند که اجساد را در داخل تانکر دیده‌اند.

چون در بدن اجساد آثار سوختگی دیده شده، مرگ آنها مشکوک تشخیص داده شد وبهمین‌علت تحقیق‌وسیعی در این زمینه آغاز شده است.

اسب سرکش درخرم‌آباد ۹ نفر را مجروح کرد

خرم‌آباد- خبرنگاراطلاعات: اسب یک گاری در شلوغ‌ترین خیابان‌خرم آباد، ناگهان رم کردو ضمن تاخت و تازبه اطراف ۹ نفر از جمله یکزن حامله را بشدت مجروح‌کرد.

حادثه در خیابان ۱۲ برجی خرم‌آباد رخ‌داد. اسب‌سرکش که گاری را نیز بدنبال خود می‌کشید، به‌مغازه های‌خیابان نیز خسارات سنگینی وارد کرد.

روح‌خیر بهاروند (زن حامله) و ۸ نفر دیگر که دراین حادثه مجروح شده بودند، به بیمارستان انتقال یافتند. صاحب گاری نیز به اتهام سهل‌انگاری و بی‌توجهی‌توسط ماموران کلانتری یکخرم‌آباد بازداشت شد. حال دو نفر از مجروحین وخیم گزارش شده است.

اسامی مجروحین: تاج‌طلا طاهری - زیور روح‌خیر - محمدفتح‌اللهی، حشمت‌بیرلوند، رضا امیدفر است صاحب‌گاری «قدرت حیدری» نام دارد.

زن‌وشوهر مبتکر شیوه‌تازه کلاهبرداری دستگیر شدند

علی‌محمد (پزشک‌قلابی) و سیاره

یک زن و مرد مبتکر شیوه تازه کلاهبرداری، که مدتی قبل تحت تعقیب بودند، در اراک دستگیرشدند و بتهران انتقال یافتند.

مرد «علی‌محمد حاج‌محمدی» نام دارد که خود را پزشک معرفی میکرد و به اتفاق‌زنش بنام «سیاره اردوخانی» دست به کلاهبرداری میزد. او در گرگان با پزشکی‌بنام «افشین» طرح دوستی ریخت و پس‌از مدتی که اعتماد پزشک راجلب کرد، اتومبیل پژوی شماره ۶۹۱۹۹ تهران - س او رابه عاریه گرفت و همراه زنش از گرگان گریخت.

جریان به ماموران آگاهی تهران و شهرستانها گزارش شد. اما آنان هنوز دستگیر نشده بودند که خبر رسید، یک پیکان را نیزبا همین‌شیوه از رامسر دزدیده‌اندکه موتور اتومبیل در قزوین سوخت و «علی‌محمد» با صحنه سازی، اتومبیل مسروقه را به یک میکانیک قزوینی‌سپرد وپیکان نوی او را به عاریه گرفت و فرار کرد.

ماموران‌دراین زمینه‌چندین شکوائیه از شهرهای مختلف دریافت کردندوبرای دستگیری «علی‌محمد» و «سیاره» بسیج شدند. چند روز قبل، چند نفر از اهالی اراک این زن‌و شوهر را درآن شهرهنگامیکه قصد داشتند سریک فروشنده اتومبیل کلاه بگذارند، دیدند و چون قبلا عکس آندو در روزنامه چاپ‌شده بود، آنها را شناختند و به پلیس معرفی شان کردند.

پلیس اراک باین علت که هیچ مدرکی علیه‌«سیاره» در دست نداشت، او را آزاد کرد اما «علی محمد» زندانی شد. «سیاره» دیروز برای انجام کاری به اداره آگاهی تهران مراجعه کرد که‌ماموران او را شناختند و بدام افتاد. «علی‌محمد» نیز برای تحقیق از «اراک» به تهران اعزام خواهد گردید.

دزدان، اتومبیل آریارا به ۴ اتومبیل دیگر کوبیدند

سارقین اتومبیل آریا رادزدیدند آنراهنگام‌فراربه ۴ اتومبیل‌کوبیدند.

سه پسر ۱۷ و ۱۸ ساله بنام های سیدابراهیم برنجیان، علی رفیعی و حسین جلاوتی که کارگر خیاط‌وبافنده‌هستند، نیمه شب جمعه یک اتومبیل آریا از میدان ۲۴ اسفند سرقت کردند و در خیابانهای تهران براه افتادند.

سرعت بیش‌از حد اتومبیل باعث شد که ماموران گشت به سرنشینان آن ظنین شوند بهمین جهت‌به‌تعقیب پرداختند. علی رفیعی که رانندگی‌اتومبیل را بعهده‌داشت‌با مشاهده‌پلیس، بر سرعت اتومبیل افزود در نتیجه بعلت عدم کنترل با چهار اتومبیل بشدت تصادف کرد و گریخت‌ناگزیر ماموران با شلیک ۳ گلوله موفق‌شدند اتومبیل را در جاده اتوبان متوقف کنند.

سارقین دستگیر شدند و هر سه به‌دادسرای تهران‌اعزام گردیدند. چون ابراهیم و حسین کمتر از هجده سال داشتند، دادگاه اطفال به اتهام آنها رسیدگی کرد وهر دورا به کانون کارآموزی فرستاد. علی رفیعی نیز به زندان تحویل شد.

از صبح ۵ شنبه ۲۸ اسفند برنامه مخصوص نوروز بهترین گروه سینمائی پایتخت
کاپری - اروپا - نیاگارا - میامی - مولن روژ - سیلوانا - الوند
کیهان - مارلیک - پارس آرانوس - شهرام - شرق و آستارا (تجریش)
خوشگل محله مرد هزارچهره و مرد جاودان سینما
درفیلمی از: فردین
قرار بزرگ
جمشید مهرداد
گرگین «رابرز»
رضا عبدی
و طناز
مدیر فیلمبرداری: حمید مجتهدی
پخش از: پانوراما
سینما اسکوپ - رنگی

مجله جوانان منتشر شد

از صبح ۴ شنبه برنامه ویژه نوروز
سینما گلدن سیتی
سیدنی پواتیه - مایکل کین
در فیلمی بکارگردانی: رالف نلسون
سرزمین محکوم
The Wilby Conspiracy
رنگی - باشرکت: نیکل ویلیامون - پرونلابی
محصول ۱۹۷۵ یونایتد آرتیست

درجهان هیچ‌قدرتی یارای برابری با این «طوفان سیاه» را ندارد!....
از صبح چهارشنبه ۲۷ اسفند
فقط در سینما پولیدور
کوبنده‌ترین و قوی ترین برنامه نوروزی
BOSS NIGGER
فردویلیامون در فیلم رنگی
طوفان سیاه
پخش از: پانرفیلم
گیشه سینما پولیدور همه روزه بلیط رزرو میکند

صاحبان صنایع و بازرگانان کشور
الاخاء
تنها مجله عربی زبان ایران از کلیه نشریات مؤسسه اطلاعات با داشتن نمایندگی در ۱۲ کشور عربی، روزهای شنبه منتشر میشود

تلفن های جدید ایران گاز
اداره مرکزی ۸۹۰۱۴۰-۴۹
پخش گاز ۸۹۲۱۹۱-۹
۸۹۱۲۵۱-۹
شکایات پخش گاز ۸۹۲۱۹۰
سرویس اجاق ۸۹۳۲۱۵-۶
سرویس آبگرمکن ۸۹۳۲۱۷

نفیس‌ترین و جالب‌ترین هدیه نوروز ۱۳۵۵
از امشب ۲۵ اسفند در سینما ونک
اولین سینمای مبله وممتاز ایران
هورست بوخهلتس در فیلم رنگی
عشق من، جانی
بمناسبت فوق‌العاده بودن وبی‌نظیر بودن این فیلم کمدی عشقی سینما ونک یک سئانس به سئانسهای معمولی خود افزوده و سئانسها را بشرح زیر نمایش میدهد:
۱۰- ۱۲ صبح - ۲- ۴- ۶- ۸- ۱۰ بعد ازظهر
برای رزرو بلیط همه روزه به گیشه سینما ونک مراجعه فرمائید
تماشای این فیلم برای اشخاص کمتر از ۱۸ سال ممنوع است

۱۳۹۹ تومان
بقیمت حراج
حراج رادیوگرام مبله استریوفونیک
گروندیک
تعدادی رادیوگرام مبله استریوفونیک گروندیک
ازتاریخ ۱۵ الی ۲۵ اسفندماه بقیمت حراج بفروش میرسد
برای کسب اطلاعات بیشتر به بازرگانی باوند مراجعه فرمائید
خیابان تخت جمشید مقابل سفارت آمریکا ساختمان تخت جمشید
شماره ۳۷۱ تلفن: ۸۳۳۶۱۵-۱۶-۱۷

مجالس ترحیم

با نهایت تاسف دوستان صمیمی و یاران قدیمی مهندس عیسی سپهپور کارشناس دفتر فنی وزارت آموزش و پرورش درگذشت جانگداز آن مرحوم را در راه انجام وظیفه به اطلاع سایر دوستان، همکاران و بستگان و آشنایان میرساند. روز سه‌شنبه ۲۶ اسفند ماه ساعت ۶ تا ۸ بعداز ظهر در خانقاه صفی‌علیشاه و روز جمعه ۲۹ اسفند ساعت ۳تا۵بعداز ظهر درسالن شماره یک بهشت‌زهرا گردهم می‌آئیم تابه اتفاق در غم ازدست دادن این دوست صمیمی و همکار گرامی اشکی بیفشانیم.

حسن دلشاد، الله‌قلیزاده، رحمان زاهدی، نوابی‌نژاد، ادیب‌یزدی، داود رزین، حافظی، محمود قائمی.

آ_۴۹۱۳۹

کارکنان دفتر فنی و دفتر طرح های عمرانی وزارت آموزش و پرورش با تاسف‌فراوان به اطلاع همه همکاران، دوستان و بستگان میرساند که همکار ارزنده و عزیز خود مهندس عیسی سپهپور را در راه انجام وظیفه ازدست داده‌اند. انسانی شریف، دوستی صمیمی و همکاری‌صدیق قلوب همه فرهنگیان و تمام کسانی را که به خصائل بارز آن مرحوم آشنائی داشتند مملو از اندوه کرده است. مراسم ترحیم روزسه‌شنبه ۲۶ اسفند از ساعت۶تا ۸ بعداز ظهر (زنانه و مردانه) در خانقاه صفی علیشاه و مراسم شب هفت روز جمعه ۲۹ اسفند ساعت ۳ تا ۵ بعداز ظهر در سالن شماره ۱ بهشت‌زهرا برگزار میشود.

کارکنان دفتر فنی وزارت آموزش و پرورش

آ_۴۹۱۳۸

باکمال تاسف و تاثر درگذشت ناگهانی شادروان **مهندس عیسی سپهپور** کارشناس دفتر فنی وزارت آموزش و پرورش را که در حین انجام وظیفه درگذشته‌است‌باطلاع خویشان و همکاران و دوستان می‌رساند.

مجلس ترحیم زنانه‌ومردانه آن مرحوم روز سه‌شنبه ۱۳۵۴٫۱۲٫۲۶ از ساعت ۶ تا ۸ بعد از ظهر در خانقاه صفی علیشاه و شب هفت در روز جمعه ۵۴٫۱۲٫۲۹ ساعت ۳ تا ۵ بعد از ظهر در سالن شماره ۱ بهشت زهرا برگزار خواهد شد.

خانواده های: سپهپور – دیوسالار – ارباب زاده – بنکدار – حریری – جالینوسی – ورهرام– حیدری– آذری– پژوه‌افسر – انصاری – خزامی – بهبهانی – محامدی – ناجی – هرمزی – شیرزاد – عقیلی – خدایار.

آ – ۴۹۱۲۹

اطلاعات – مصیبت وارده را بعموم خانواده های عزادار بویژه بازماندگان آن مرحوم تسلیت میدهد.

بازگشت همه بسوی خداست

بدینوسیله درگذشت مرحومه بانو آفاق صبیه مرحوم حاج میرزا عبدالغفار مستوفی آشتیانی ومادر گرامی آقای‌رحیم کاتوزیان را باطلاع بستگان و آشنایان میرساند.

بنابروصیت آن‌مرحومه مجلس ختم ومراسم هفته برگزار نمی شود و هزینه آن صرف امور خیریه می‌گردد.

الاحقر حاج شیخ مرتضی کاتوزیان

آ_۲۰۳۸۳

بدینوسیله درگذشت مرحومه بانو آفاق مادر عزیز وگرامی خودرا باستحضار بستگان و آشنایان میرساند.

طبق وصیت آن مرحومه مجلس تذکر ومراسم هفته‌برگزار نمی شود و هزینه آن صرف امور خیریه می‌گردد.

رحیم کاتوزیان

آ_۲۰۳۸۵

اطلاعات– بعموم بازماندگان آنمرحومه تسلیت می‌دهد

نمایندگان استان کرمان در مجلس شورای ملی

درگذشت جناب آقای عباس بهادری که از رجال خدمتگزار ونیکنام استان کرمان بوده‌اند رااطلاع میرسانند.

مجلس ترحیم مردانه وزنانه آن مرحوم از ساعت ۲ تا ۴ بعد ازظهر روز سه‌شنبه ۲۶ اسفند ماه جاری در خانقاه صفی علیشاه منعقد میباشد.

دکتر اسفندیاری. دکتر امیری. دکتر تجدد. تدین. سعیدی. دکتر منتظری. مظهری. جندقی.

آ_۴۹۰۲۵ ۲_۲

باکمال تاسف درگذشت شادروان **عباس خان بهادری** فرزند مرحوم عبدالمظفر خان بهادرالملک و برادر زاده شادروان میرزا آقاخان کرمانی رابه آگهی دوستان و آشنایان میرساند.

مجلس ختم زنانه و مردانه آن مرحوم از ساعت ۲ تا ۴ روز سه شنبه۲۶اسفند ماه جاری در خانقاه صفی علیشاه‌برگزار می گردد.

خانواده های: بهادری. رضوی. سام زاده. ثریا. اسفندیاری. سالار کلانتری. هجری. معینیان. رهنما. کویا. صالحی. امینیان. فرهمند رضوی. تدین. جندقی. فرزان. سررشته‌دار. وزیری. ناظم پور وزیری.

آ_۲۰۲۸۷ ۲_۲

کل نفس ذائقة الموت

باقلبی آکنده از تاثر درگذشت همسر و پدر عزیزمان‌شادروان اکبر دادگر را باطلاع اقوام و آشنایان میرسانیم.

مجلس ترحیم از ساعت ۲ تا۴ بعد ازظهر روز چهارشنبه ۵۴٫۱۲٫۲۷ در خانقاه صفی علیشاه برقرار خواهد بود.

مریم شهاب‌الدین. معصومه دادگر. دکتر محمد دادگر. بدری. حدیجه. سعیده. مسعود. و مهرداد دادگر.

آ_۴۹۱۲۵

بانهایت تاسف در گذشت شادروان اکبر دادگر (شهمیر زادی) راباطلاع اقوام و آشنایان میرساند.

مجلس ترحیم از ساعت ۲ تا۴ بعد ازظهر روز چهارشنبه ۵۴٫۱۲٫۲۷ درخانقاه صفی علیشاه برگزار خواهد شد.

خانواده‌های: دادگر. شهاب‌الدین. قاسمی. حکمت‌شعار. زرهی. شهمیرزادی.پاک.صفائی. دارابی. گلابی. عسگری.شهابی. ربیع زاده. اکبری. کریمی.

آ_۴۹۱۲۶

اطلاعات – مصیبت وارده را بعموم خانواده‌های عزادار بویژه بازماندگان تسلیت میدهد.

درگذشت مرحوم محمد جعفر امیدی بزرگ خاندان امیدی را باطلاع دوستان و آشنایان میرساند. مجلس ختم زنانه و مردانه آنمرحوم روز شه‌شنبه ۲۶ اسفندماه از ساعت ۴ تا۶ بعد ازظهر درخانقاه صفی علیشاه منعقد میگردد.

خانواده های: جمال امید.ضمیریان. شیرزادی. دهقان محمدبیگدلی. سعدتمند.خبز. صادقی.پورسلیمی. سیدطباطبائی. لواسانی. رئیس دانا. سودمندیان.

آ_۴۹۱۷۷

اطلاعات – بعموم خانواده های عزادار بویژه بازماندگان آنمرحوم تسلیت میدهد.

بانهایت تاسف‌وتاثر درگذشت همسر و پدر عزیزمان‌شادروان **هادی کشاورز** را باطلاع میرساند. مجلس ترحیم آن مرحوم از ساعت ۱۲الی ۱۴روز سه‌شنبه بیست وششم اسفند ماه درخانقاه صفی علیشاه برگزار خواهد شد.

عشرت‌السادات کشاورز (موثقی). دکتر پروز کشاورز. خسرو کشاورز. پروین کشاورز (گرجی). پوران کشاورز (پنبه‌چی).

آ_۲۰۳۳۹

باکمال تاسف و تاثر درگذشت روانشاد هادی کشاورز بزرگ خاندان کشاورز را باطلاع خویشان ودوستان میرساند. مجلس ترحیم آن مرحوم از ساعت ۱۲الی ۱۴ روز سه شنبه بیست و ششم اسفند ماه در خانقاه صفی علیشاه برگزار خواهد شد.

خانواده‌های: کشاورز. موثقی. گرجی. پنبه‌چی. صبوری. کشاورزی. شاهین. لاری. حسیبی. امیر سلیمانی. عروضی. حافظی. آهی. گرجی‌زاده. اخوین. اصفهانی. کرباسی. صراف.

آ_۲۰۳۴۱

باکمال تاسف‌وتاثر درگذشت هادی کشاورز بزرگ خاندان کشاورز را باطلاع دوستان و خویشان میرساند مجلس ترحیم آن مرحوم از ساعت ۱۲ الی ۱۴ روز سه‌شنبه بیست و ششم اسفند ماه درخانقاه صفی علیشاه برگزار خواهد شد.

حسین گرجی– انوشیروان پنبه‌چی

آ_۲۰۳۴۳

اطلاعات – بعموم خانواده‌های عزادار بویژه بازماندگان‌آن مرحوم تسلیت میدهد.

بانهایت تالم وتاسف فوت بانوی پارسا و نیکوکار **خدیجه کامیاب** راباطلاع بستگان ودوستان میرسانیم مجلس ختم مردانه روز سه‌شنبه ۲۶ اسفند ماه ساعت ۳تا۵درمسجد جامع نارمک خیابان سمنگان ومجلس زنانه همان ساعت‌منزل حاج محسن کامیاب نارمک خیابان گلبرگ پلاک ۱۹۵ منعقد می‌باشد.

خانواده‌های: کامیاب. احمدبیگی. سبزواری. کاظمی. ایروانی. ایلخانی. احمدی‌نژاد. آیار. محترم‌زاده. تنها. معماری. زالی‌ترنج. یعقوبی. نجفی. موزیسین.

آ_۲۰۳۷۹

اطلاعات– مصیبت وارده را بعموم خانواده‌های عزادار بویژه خانواده‌های کاظمی و احمدبیگی وسایر بازماندگان آن مرحومه تسلیت می‌دهد.

با نهایت تاثر و تاسف باطلاع میرساند که **بانو بتول بنی‌هاشمی (صدری)** مادر گرامی آقای مهندس محسن بنی‌هاشمی مدیرعامل شرکت ژابیز دارفانی را وداع گفت.

هیئت مدیره سندیکای شرکت های ساختمانی خود را در این مصیبت سهیم و شریک میداند و از خداوند متعال خواستار است که روح پرفتوح آن فقیده سعیده را قرین رحمت فرماید و به بازماندگان او صبر جمیل عطا نماید.

هیئت مدیره سندیکا به آقای مهندس محسن بنی‌هاشمی و سایر فرزندان برومند آن مرحومه و کلیه خانواده هائی که داغ این مصیبت را تحمل میکنند تسلیت میگوید.

مجلس ختم فقیده سعیده روز سه‌شنبه ۱۳۵۴٫۱۲٫۲۶ از ساعت ۴ الی ۶ بعداز ظهر در مسجد الجواد واقع در میدان ۲۵ شهریور منعقد است.

هیئت مدیره سندیکای شرکت های ساختمانی

آ_۲۰۳۵۷

با نهایت تاسف درگذشت **بانو بتول بنی‌هاشمی (صدری)** مادر ارجمند آقای مهندس محسن بنی‌هاشمی را باستحضار دوستان و همکاران میرساند.

مجلس ختم از ساعت ۴ الی ۶ بعداز ظهر روز سه‌شنبه ۲۶ اسفند ماه در مسجد الجواد برگزار میگردد.

شرکت هریسون با مسئولیت محدود

آ_۲۰۳۵۵

با نهایت تاسف و تالم درگذشت شادروان **بانو بتول بنی‌هاشمی (صدری)** مادر گرامی آقای مهندس محسن بنی‌هاشمی رئیس هیئت مدیره شرکت ساختمانی پاطاق را باطلاع دوستان و آشنایان میرساند.

مجلس ختم مردانه و زنانه آن مرحومه از ساعت ۴ تا ۶ بعداز ظهر روز سه‌شنبه ۲۶ اسفند در مسجد الجواد واقع در میدان ۲۵ شهریور برگزار می گردد.

شرکت ساختمانی پاطاق

آ_۲۰۳۵۳

با اندوه فراوان و تالم عمیق درگذشت شادروان **بانو بتول بنی‌هاشمی (صدری)** مادر گرامی آقای مهندس بنی‌هاشمی مدیرعامل شرکت ساختمانی ژابیز را باطلاع دوستان و آشنایان میرساند.

مجلس ترحیم مردانه و زنانه آن مرحومه از ساعت ۴ تا۶بعداز ظهر روز سه‌شنبه ۵۴٫۱۲٫۲۶ در مسجدالجواد واقع در میدان ۲۵ شهریور برگزار میگردد.

شرکت ساختمانی ژابیز

آ_۲۰۳۵۱

با نهایت تاسف و تاثر درگذشت شادروان **بانو بتول بنی‌هاشمی (صدری)** مادر گرامی‌دوست عزیزمان آقای‌مهندس محسن بنی‌هاشمی را باطلاع دوستان میرساند.

مجلس مردانه و زنانه آن مرحومه از ساعت ۴ تا ۶ بعداز ظهر روز سه‌شنبه ۵۴٫۱۲٫۲۶ در مسجد الجواد واقع در میدان ۲۵ شهریور برگزار می شود.

مهندس سیروس گلشن ابراهیمی، مهندس محمود رضوی اقدم، مهندس مهرداد مخاطب.

آ_۲۰۳۴۹

با تاسف و تاثر فراوان درگذشت **بانو بتول بنی‌هاشمی (صدری)** مادر دوست ارجمندآقای‌مهندس محسن بنی‌هاشمی را باطلاع دوستان و آشنایان میرساند.

مجلس ترحیم آن مرحومه روز سه‌شنبه ۲۶ اسفندماه از ساعت ۴ الی ۶ بعداز ظهر در مسجد الجواد منعقد می گردد.

آذری، سعید امینیان، بهروز بهنام، جمال پناه‌شوشتری، جواد خوانساری، احمد رجائی، محمود رضوی اقدم، جمشید شادمان، منوچهر عبدالرحیم‌زاده، اسماعیل‌علیخانی، سیروس گلشن ابراهیمی، مهرداد مخاطب، بیژن‌نوزاد، شاهین و ارطان، حیدر هاشمی.

آ_۲۰۳۵۹

با قلبی دردناک درگذشت مادر عزیزمان **بانو بتول بنی‌هاشمی (صدری)** را باطلاع بستگان و دوستان میرساند.

مجلس ختم مردانه و زنانه آن مرحومه از ساعت ۴ تا ۶ بعداز ظهر روز سه‌شنبه ۵۴٫۱۲٫۲۶ در مسجدالجواد میدان ۲۵ شهریور برگزار میگردد.

حبیب‌و همدم‌و اکرم بنی‌هاشمی، مجتبی بنی‌هاشمی، رضا بنی‌هاشمی، مهندس محسن بنی‌هاشمی.

آ_۲۰۳۴۵

باتاسف و تاثر فراوان درگذشت بانو بتول بنی هاشمی (صدری) مادر دوست ارجمند آقای مهندس محسن بنی هاشمی رابه اطلاع‌دوستان وآشنایان میرساند. مجلس ترحیم آن‌مرحومه در روز سه شنبه بیست وششم اسفندماه از ساعت ۴الی ۶ بعد ازظهر در مسجد الجواد برگزار میگردد.

جامعه مهندسین پلی‌تکنیک تهران

آ_۴۹۱۴۷

با کمال تاسف و تاثر درگذشت شادروان **بانو بتول بنی‌هاشمی (صدری)** متعلقه مرحوم‌حاج سید محمدبنی‌هاشمی خوانساری را باطلاع دوستان و آشنایان میرساند.

مجلس ترحیم مردانه و زنانه آن مرحومه روزسه‌شنبه ۵۴٫۱۲٫۲۶ از ساعت ۴ تا ۶ بعداز ظهر در مسجد الجواد واقع در میدان ۲۵ شهریور منعقد میگردد. ضمنا مراسم شب هفت آن مرحومه روز پنجشنبه ۵۴٫۱۲٫۲۸ از ساعت ۲ الی ۴ بعداز ظهر در باغ بهشت علی‌ابن جعفر واقع در انتهای خیابان محمدرضاشاه قم برگزار میگردد.

خانواده های: بنی‌هاشمی، انصاریان، شفیعی، اشرفی، صدری، صدر، ابن‌الرضا، مشایخی، غضنفری، متوسلی، میرمحمد صادقی، مهری، عظیمی، منطقی، غفاری، کرباسی، حاج صادقی، هاشمی، خالوحجی، نیکروش، صادقی، حکیمباشی، جناب، کریمی، فتحی، سمیعیان.

آ_۲۰۳۴۷

اطلاعات – مصیبت وارده را بعموم خانواده‌های عزادار تسلیت میدهد.

هو

بانهایت تاثر و تالم درگذشت آقای **نقی صیرفی زاده** برادر بزرگ آقای حاج جواد صیرفی زاده‌را باطلاع‌دوستان و آشنایان می‌رساند. مجلس ترحیم فقید سعید روز سه‌شنبه ۵۴٫۱۲٫۲۶ از ساعت ۳٫۵ الی ۵٫۵ بعد از ظهر درخانقاه حمدی سمراه امین‌حضور برگزار می‌گردد.

خانواده های: صیرفی زاده – بشیری – خردمند – ضیاء – جوادی – بهشتی – مومنی – آذربخت– عضدانلو– سروری – ساعی – سولکی و خانواده های وابسته.

آ – ۴۹۱۲۸

اطلاعات – مصیبت وارده را بخانواده های عزادار تسلیت میدهد.

پدرم، **عبدالحسین صنعتکاران** چشم از هیاهوی زندگی فروبست. مشیت الهی آن بود که در واپسین دم حیات بربالینش نباشم. پدری‌که هستیم ازاوست وتاهستم‌سنگینی‌غم مرگش را باتمام وجود احساس می‌کنم.

خویشان ودوستان از ساعت ۶تا۸ بعدازظهرچهارشنبه ۲۷ اسفند ماه در خانقاه صفی علیشاه گردهم میایند تا یادش را گرامی دارند ومرا تسلی بخشند.

محمد علی صنعتکاران

آ_۴۹۱۰۴

باندوه فراوان درگذشت برادر و عموی عزیزمان‌مرحوم **عبدالحسین صنعتکاران (شیخ)** رابه‌اطلاع خویشان‌ودوستان می‌رسانیم. مجلس ترحیم مردانه وزنانه آن فقید سعید روز چهارشنبه ۲۷ اسفند ماه ازساعت ۶تا۸ بعدازظهر در خانقاه صفی علیشاه برگزار می‌گردد.

دکتر مرتضی شیخ– دکتر محمد رضا شیخ

آ_۴۹۱۰۵

باتاسف فراوان درگذشت پدر وپدربزرگ وپدرهمسرعزیز خود مرحوم **عبدالحسین شیخ (صنعتکاران)** را به اطلاع‌کلیه خویشان وبستگان می‌رسانیم. مجلس ترحیم مردانه و زنانه آن‌فقید سعید روز چهارشنبه ۲۷ اسفند ماه از ساعت ۶تا۸ بعدازظهر در خانقاه صفی علیشاه برگزار می‌گردد.

ویکتوریا سپنجخوی (صنعتکاران). محمود سپنجخوی. بهروز سپنجخوی. بهداد سپنجخوی.

آ_۴۹۱۰۶

بانهایت تاسف درگذشت‌مرحوم **عبدالحسین‌شیخ (صنعتکاران)** پدر وپدر همسر خودرا به‌اطلاع کلیه خویشان و آشنایان می‌رسانیم. مجلس ترحیم مردانه وزنانه آن‌فقید سعید روز چهارشنبه ۲۷ اسفند ماه از ساعت ۶تا۸ بعدازظهر در خانقاه صفی علیشاه منعقد خواهد بود.

عذرا دبیر مقدم (شیخ). حسین دبیر مقدم.

آ_۴۹۱۰۷

با تاثر فراوان درگذشت مرحوم **عبدالحسین شیخ (صنعتکاران)** بزرگ خاندان شیخ را باطلاع کلیه خویشان‌و آشنایان می‌رسانیم. مجلس ترحیم زنانه ومردانه آن مرحوم روز چهارشنبه ۲۷ اسفندماه ازساعت ۶تا۸ بعداز ظهر در خانقاه صفی علیشاه برقرار است:

خانواده‌های شیخ. صنعتکاران. سپنجخوی. دبیرمقدم. اعتمادزاده. ملتی. حسنی. صادقی. قرہداغی. کیانی. پور فرتاش. سرابی. لطفی. نوشین‌فر. سبزواری. طاهری‌پور ایوبی. افشاری.

آ_۴۹۱۰۸

اطلاعات– مصیبت وارده را به خانواده‌های مصیبت‌دیده بویژه خانواده‌های صنعتکاران و سپنجخوی تسلیت میدهد.

باکمال تاثر و تاسف و دلی افسرده درگذشت جانگداز همسر و پدر عزیزمان مرحوم **جعفر آتاپور** بزرگ خانواده آتاپور را به اطلاع دوستان‌و آشنایان می‌رساند. ختم‌مردانه و زنانه آن مرحوم روز سه‌شنبه ۲۶ اسفند ماه از ساعت ۴ الی ۶ بعد از ظهر در منزل شخصی آن مرحوم برگزار می‌گردد.

خانواده های آتاپور و وابسته

طوبی اشراقی مقدم (آتاپور) – کامران – لیلی – شهلا– نسرین و سیمین آتاپور.

آ – ۴۹۱۸۲

اطلاعات – بعموم بازماندگان آن مرحوم تسلیت‌میدهد.

با نهایت تاثر وتاسف درگذشت مرحومه مغفوره **بانو نزهت‌الزمان روستا** را باطلاع اقوام ودوستان میرساند.

مجلس ترحیم مردانه وزنانه آن‌مرحومه از ساعت۲تا۴ بعدازظهر سه‌شنبه ۵۴٫۱۲٫۲۶ در مسجد مجد منعقد میباشد.

خانواده‌های: روستا. دانشفر. شوشتری‌زاده. زرمگر. بیگدلی. بهروز. تقوی. جلالی. خرد.

آ_۲۰۳۳۷

اطلاعات– بعموم خانواده‌های عزادار تسلیت می‌دهد

بانهایت اندوه درگذشت شادروان **جعفر بابانزاده** رئیس بانک رفاه کارگران شهرستان خوی را باطلاع همشهریان مهابادی و همکاران ودوستان و خانواده آن مرحوم میرساند مجلس‌ترحیم زنانه ومردانه ازساعت ۴ الی۶ بعدازظهر روز سه‌شنبه ۵۴٫۱۲٫۲۶ در مسجد سجاد واقع در خیابان شاه منعقد است.

خانواده‌های: بابانزاده. اویسی. سلطانیان. باباطاهری. بهمنش.

آ_۲۰۵۱۵

اطلاعات– بخانواده‌های عزادار تسلیت می‌دهد.

باکمال تاسف وتاثرفوت مرحوم **ابوالقاسم دالائی** را باطلاع اقوام و آشنایان میرساند.

مجلس ختم آنمرحوم روز پنجشنبه ۲۸ اسفند ازساعت ۳ الی۵ بعدازظهر درمسجد جامع خمین برگزار میشود.

خانواده‌های: دالائی. نعمتی. اسکندری. منصوری. کشاورز صدر. اسعدی دالائی. پاکدامن ناصری. ابطحی. سعیدی. مجتبائی. نوبخت. رضائی.کریمی. اشرفی.محتشمی. بهرامی. غفاری. مشفق. محمدی. رجبی. انوشی. جلالوند. کاظمی. همامی. ناطقی. صالحی. هداوند.

آ_۲۰۳۶۳

اطلاعات– مصیبت وارده را بعموم خانواده‌های عزادار تسلیت می‌دهد.

بانهایت تاسف درگذشت مادر گرامی اخوان جلوه مقدم را باطلاع دوستان و آشنایان میرساند مجلس ترحیم آن مرحومه از ساعت ۲ الی ۴ بعد ازظهر روز سه‌شنبه بیست و ششم اسفند ماه در مسجد ارک ومجلس ترحیم زنانه در همانروز از ساعت ۲٫۵ الی ۴٫۵ بعدازظهر در منزل جلوه واقع در خیابان شاهپور مقابل پارک شهر کوچه ناموس کاشی ۱۳–۱۵ برگزار خواهد شد.

خانواده های:جلوه مقدم. باقر کتابفروش. دقیق. مجیدی تهرانی. توحیدی. امینی. شیرازی نژاد. فلکه. صالحی.دانشپور پرور. رضوی. توسلی. فردحسینی. بانکی. اسفرجانی .دلخواه. افسردگان. کلائی. میرمومن. سیلتانی.

آ_۴۹۰۹۴

اطلاعات – مصیبت وارده را بعموم خانواده های عزادار تسلیت میدهد.

فوت مرحومه **بانو عفت گنجعلیخانی (بهمنیار)** را به اطلاع دوستان و اخوان و آشنایان محترم میرساند.

محمد اسماعیل ابراهیمی آقازاده کرمانی

آ_۱۰۱۷۹

با نهایت تاسف و تاثر درگذشت **بانو عفت گنجعلیخانی** را به اطلاع دوستان و آشنایان میرساند.

مجلس ترحیم مردانه فقیده سعیده‌روز سه‌شنبه۵۴٫۱۲٫۲۶ ساعت ۴ تا ۶ بعداز ظهر در مسجد شیخ واقع در خیابان سیروس کوچه سادات اخوی روبروی تکیه رضاقلی‌خان و مجلس ترحیم زنانه از ساعت ۳ بعداز ظهر همان روزبه‌بعد در منزل شخصی آن مرحومه واقع در داودیه خیابان ظفر کوچه ترانه (انوری سابق) شماره ۶۵ منعقد خواهد بود.

مهربانو گنجعلیخانی (بهمنیار)، دکتر فریدون بهمنیار، مهندس منوچهر بهمنیار، هوشنگ بهمنیار، محمدعلی بهمنیار، محمدجواد بهمنیار، مهرآفرین بهمنیار.

خانواده های: بهمنیار کرمانی، ابراهیمی، دارابی، شافع، فیروزی، علوی، زهر، ملک‌محمدی، حکمت، اصرافی.

آ_۱۰۱۷۱

اطلاعات – مصیبت وارده را بعموم خانواده های عزادار تسلیت میدهد.

بانهایت تاسف و تالم درگذشت شادروان **پرویز مشیری** کارمند بازنشسته راه‌آهن دولتی ایران‌راباطلاع‌خویشاوندان و دوستان می‌رساند. مجلس ترحیم زنانه و مردانه روز چهارشنبه مورخ ۵۴٫۱۲٫۲۷ از ساعت ۴ الی ۶ بعد از ظهر در مسجد مجد برگزار خواهد شد.

مشیری – رحیمیان – بهمن – صدیقیانی – نراقی – برمکی – سعادت – ضیائی – راد – پژان – بهمنیار– مقدم.

آ – ۱۰۱۶۹

اطلاعات – بعموم خانواده های عزادار تسلیت میدهد.

یادبود

سالی گذشت و ماتم ما همچنان بجاست
زین بار غم گذشت زمان ذره‌ای نکاست

بمناسبت اولین سالروز درگذشت عزیز از دست رفته بانو زهرا فرهودی (عطوفی) مراسمی‌در روز چهارشنبه ۵۴٫۱۲٫۲۷ از ساعت ۳ونیم الی ۵ونیم بعدازظهر در منزل واقع در خیابان تاج– خیابان فرزانه – شماره ۱۷ برگزار میشود و یادش را گرامی میداریم.

محمد تقی فرهودی

آ_۱۹۹۷۱

تسلیت

درگذشت شادروان میربابا نبوی را به خاندان جلیل نبوی بویژه حضور جنابان آقایان حمید نبوی. دکتر عزیز نبوی. دکتر بهروز نبوی. فرهبد دکتر همدانی. تسلیت‌عرض می‌نماید.

دکترحسین فریور

آ_۲۰۳۶۱

سرکار علیه بانو شوکت احمدی بختیاری –
جناب آقای عبدالحسین‌خان احمدی بختیاری

فوت جانگداز جناب آقای هرمزخان احمدی بختیاری را صمیمانه تسلیت عرض می‌نمائیم.

دکتر مرتضی نظام‌الدینی – دکتر هوشنگ فتح‌اللهی.

آ_۲۰۳۷۳

جناب آقای جمال ارزاقی

باقلبی آکنده از تاسف وتاثر درگذشت پدر ارجمندتان آقای ابراهیم ارزاقی را صمیمانه تسلیت عرض نموده خود را درغم بزرگتان شریک وسهیم میدانیم.

کارکنان و کارمندان شرکت هوروند

آ_۴۹۱۷۶

آقای سعید دیلمقانی

مصیبت وارده را تسلیت می‌گوئیم و در غم‌شماشریکیم.

آقایان. صادقی. کاظمی. ذبیحیان. جلالی. کریمی. مشعری. حاتمیان.

خانمها. کاشانی. ارگی. ملکزاده. سمنانی. فرهان.

آ_۴۹۱۷۵

جناب آقای جمال ارزاقی

با قلبی آکنده از تاسف وتاثر درگذشت پدر ارجمندتان آقای ابراهیم ارزاقی را صمیمانه تسلیت عرض نموده خودرا درغم بزرگتان شریک وسهیم میدانیم.

کارکنان و کارمندان شرکت شهرگان وسوستر

آ_۴۹۱۷۴

بااظهار تاسف مصیبت واردرا به‌آقای هوشنگ‌بهمنیار دبیر ریاضی این دبیرستان و خانواده محترم بهمنیار تسلیت عرض می‌نمائیم.

دبیرستان البرز

آ_۲۰۳۷۱

جناب آقای مهندس عبدالرحمن دانش

باکمال تاسف وتاثر درگذشت پدر بزرگوارتان را از صمیم قلب تسلیت می‌گوئیم وبقای عمر جنابعالی و خانواده محترم را ازدرگاه ایزدمتعال آرزو مندیم.

کارکنان امور کشاورزی انجمن توانبخشی

آ_۲۰۳۶۵

آقای خسرو اشتری

بانهایت تاسف درگذشت مادر گرامیتان را به جنابعالی وخانواده محترمتان تسلیت می‌گوئیم.

کارکنان طرح اصفهان

آ_۲۰۲۳۳

آقای حاج محمد وحاج اصغر جلوه

باکمال تاسف وتاثر فوت مادر گرامیتان را تسلیت‌عرض خودرا درغم شما شریک میدانیم.

پرویز درودی– سعید ماهوتچی

آ_۴۹۱۵۵

جناب آقای علی اصغر امیرانی

مصیبت وارده را به جنابعالی تسلیت عرض مینمایم.

سازمان انتشارات جاویدان محمد علمی

آ_۴۹۰۲۸

جمعیت شیرو خورشید سرخ شمیران

دراندوه بزرگ عزیز از دست رفته جناب آقای حاج‌محمود انیسی که با تاسیس درمانگاه «امامه» اقدام نیکوکارانه و سخاوتمندانه فرموده و قدم موثری برای درمان و معاضدت مردم دور افتاده این قریه مبذول داشته‌اند صمیمانه شریک بوده از خداوند متعال صبر و شکیبائی برای خانواده محترم انیسی خواستار است.

مدیر عامل – ویکتوریا خواجه نوری

آ_۱۰۰۷۲

باقلبی اندوهبار مصیبت وارده را به آقای مهندس بنی‌هاشمی وخانواده محترم تسلیت میگوئیم.

مدیران و کارمندان شرکت ساختمانی پرچم

آ_۴۹۱۵۴

جناب آقای مهندس منوچهر حسامی افشار

بانهایت تاسف درگذشت پدر گرامیتان را از صمیم‌قلب تسلیت عرض نموده بقاء عمر جنابعالی وخاندان محترمتان را ازدرگاه احدیت خواستارم.

جواد حسنین

آ_۲۰۳۲۹

جناب آقای مهندس طالقانی

درگذشت مادر گرامتان‌را بمجنابعالی وخانواده محترمتان تسلیت می‌گویم.

نصرالله سمائی

آ_۴۹۱۵۸

همکار ارجمند جناب آقای بیاناتی

دبیران و کارمندان ودانش آموزان دبیرستان آذر (دخترانه) بانهایت تاسف وتاثر درگذشت مادر عزیزتان را تسلیت عرض نموده بقای عمر جنابعالی و سایر بازماندگان محترم‌را ازدرگاه خداوند متعال مسئلت مینمائیم.

آ_۲۰۵۱۳

جناب آقای مهندس طالقانی

مهندسین و کارکنان شرکت کشاب مصیبت وارده را بمجنابعالی وخانواده محترمتان تسلیت میگویند.

مهندسین مشاور کشاب

آ_۴۹۱۶۰

جناب آقای مهندس طالقانی

درگذشت مادر گرامتان را تسلیت عرض نموده وسلامتی جنابعالی وخانواده محترم‌را ازخداوند آرزو دارم.

مهدی صفی‌نیا

جناب آقای دکتر عبدالکریم دانش

مصیبت وارده را به‌آن همکار گرامی تسلیت می‌گوئیم.

پزشکان، پرستاران، کارمندان بخش میزمراه بیمارستان سینا

آ_۲۰۵۰۷

تسلیت

سرکار خانم آذر مژدهی و جناب آقای سیروس مژدهی

بانهایت تاسف مصیبت وارده را بشما و خانواده محترمتان تسلیت می‌گوئیم.

حسین جعفریان و بانو – حسن جعفریان و بانو – رحیمپور و بانو

آ – ۲۰۳۹۳

فوت شادروان عسکر سمیعی را به خاندان آن مرحوم تسلیت می‌گویم.

منهدس حمید سیدین

آ – ۴۹۱۸۰

جناب آقای مهندس ارزاقی

مدیرعامل شرکت سوستروشهرگان

فوت ابوی بزرگوارتان موجب کمال تاثر گردید. ما را در غم خود شریک بدانید و صمیمانه ترین تسلیت ها را پذیرا باشید.

حسین باقری، یوسف بوداغی

آ_۲۰۳۹۵

باندوه فراوان، درگذشت شادروان مسعود باوندسواد کوهی را به بازماندگان آن شادروان وخانواده های باوند – نیک زاد و مهران تسلیت میگوئیم.

شاهی: اسحق نظری– داریوش نظری

آ_۴۹۱۲۰

سرور عزیز:

مصیبت وارده را بتو و خانواده عالم زاده تسلیت می‌گوئیم ما را در غم خویش شریک بدان.

دوستان همکلاس تو

آ – ۲۰۳۹۱

درگذشت مرحوم محمد جعفر امیدی بزرگ خاندان امیدی را به فرزندان آنمرحوم بخصوص آقای جمال‌امید تسلیت عرض نموده بقای خانواده محترمشان را از خداوند متعال مسئلت داریم.

منصور مجد بیگدلی. ناصر مجدبیگدلی

آ_۴۹۱۷۸

دوست و همکار گرامی آقای آموزگار

بادریغ وتاسف فراوان مصیبت جانگاه را بجنابعالی وخانواده محترم صمیمانه تسلیت گفته ودراین غم برای بازماندگان شکیبائی مسئلت دارد.

فضل‌اله وهاب زاده. آرایش. آزادی. طهوری. طوسی. رشدی. محمد تقوی. علیزاده. رضائی. وزیری. باغبانباشی. امیر خاص. اعتصامی. اسدی. بشر پرور. پیامی. چایچیان پرنداد. تقوی. تودیعی. رمضانی. شادابی. زهیری. قائنی. قائم. نجات. قیائی. طریقتی. هدایت زاده.

آ_۴۹۱۲۷

سرکار خانم شیخ

همکاران شما در دبیرستان خاوران مصیبت وارده را صمیمانه تسلیت میگویند و درغم‌شماشریکند.

آ_۲۰۳۸۹

جناب آقای دکتر پناهی

باندوه فراوان درگذشت تاثرانگیز برادر عزیزتان را تسلیت می‌گویم.

خموش

آ_۲۰۳۳۵

آقای داریوش زارع‌زاده

فوت ناگهانی پدرتان را تسلیت عرض نموده سلامتی شماوسایر بازماندگان آن مرحوم را ازخداوندمسئلت‌مینمائیم

شهرکرد– عباس اشراقی– فضل‌اله اشراقی

آ_۱۰۱۷۱

جناب آقای دکتر محمدعلی هوشیار

مصیبت وارده را بجنابعالی تسلیت عرض نموده بقای عمر و سلامتی خانواده محترم‌را ازدرگاه خداوند آرزو می کنیم.

شیراز – بخش فیزیک دانشگاه پهلوی

آ_۱۰۱۷۳

جناب آقای ارزاقی

درگذشت پدر ارجمندتان را تسلیت گفته امیدواریم مارا درغم خود شریک بدانید.

بندربوشهر – کارکنان کارگاه شرکت شهرگان

آ_۱۰۱۶۷

سرکار خانم آذر فرناد

مصیبت وارده را به حضور شما و خانواده گرامیتار تسلیت عرض می‌کنم.

چهارم ادبی – دبیرستان خسرو

آ_۲۰۰۵۰

سپاسگزاری

با عرض تشکر

از رادیو و تلویزیون ملی ایران، مطبوعات، هنرمندان، اقوام ودوستان بوسیله تلگراف وتلفن ومراسم ختم و شب هفت همسر عزیز وهنرمندم شادروان مجید وفادار شرکت فرموده‌اند ازصمیم قلب تشکر مینمایم.

مهری وفادار

آ_۲۰۵۰۱

تشکر

بدینوسیله از کلیه سروران گرام، خویشاوندان، دوستان، همکاران، آشنایان و ذوات محترمی‌که بمناسبت درگذشت عزیز از دست رفته مهندس عباس وثوق حقیقی چه بوسیله ارسال تلگرام و نامه و چه با تشریف فرمائی خود در مراسم تشییع جنازه یا در منزل ویا مجالس ترحیم در تهران، مشهد، بندرپهلوی و رشت باین‌جانبان ابراز همدردی نموده‌اند سپاسگزاری مینمائیم و تقاضا داریم‌چنانچه بعلت تالمات روحی در اظهار تشکر کتبی یا حضوری تاخیری روی دهد بزرگواری فرموده‌پوزش مارابپذیرند.

خانواده وثوق حقیقی و خانواده های وابسته

آ – ۲۰۳۹۷

بدینوسیله از کلیه خویشاوندان، دوستان، همکاران و آشنایان وذوات محترمی‌که بمناسبت درگذشت همسرعزیزم **بانو مریم کاشانی نیکو** چه بوسیله ارسال تلگرام و نامه و چه با تشریف‌فرمائی خود در مراسم تشییع جنازه یادر منزل یا در مجلس ترحیم، با اینجانب ابراز همدردی نموده‌اند و موجبات تسلی بازماندگان را فراهم نموده‌اند سپاسگزاری می‌نمایم.

قاسم کاشانی نیکو

آ_۴۹۱۳۰

اطلاعات ۱۳۰۴

بنیانگذار : عباس مسعودی
صاحب امتیاز ومدیر : فرهاد مسعودی
سردبیر : منصور ناراجی
محل اداره : خیابان خیام. ساختمان اطلاعات. تهران
تلفن : ۳۲۸۱
تلکس : ۲۱۲۳۳۶ تلگرافی : اطلاعات - تهران

تقویم اطلاعات

دوشنبه - بیست و پنجم اسفندماه ۱۳۵٤
چهاردهم ربیع‌الاول ۱۳۹۶ - پانزدهم مارس ۱۹۷۶
استخراج دکتر ریاضی گرمانی

ساعات شرعی

اذان مغرب . . . . ساعت ٦ و ۳۰ دقیقه
اذان صبح (فردا) . . . . ساعت ٤و ٤۲ دقیقه
طلوع آفتاب (فردا) . . . . ساعت ٦و ۱۱ دقیقه
ظهر شرعی (فردا) . . . ساعت ۱۲ و ۱۵ دقیقه
اذان مغرب (فردا) . . . ساعت ٦و ۳۱ دقیقه

شرایط احراز ۱۴ طبقه شغلی تغییر کرد

دراصلاحات جدید طرح طبقه بندی مشاغل دولتی ، شرایط احراز،و گروههای استخدامی۱٤ طبقه شغلی تغییر کرد. علاوه براین یک طبقه شغلی از طرح طبقه‌بندی مشاغل حذف و یک طبقه‌جدید شغلی نیز به آن إضافه شد .

مشاغلی که شرایط احراز و گروههای استخدامی آنها تغییر کرد عبارت است از منشی طبقه ٤،۳،۵- کارشناس‌آمار موضوعی طبقه٦- مدیر صنایع دستی ۱ ،۲، ٤،۳ - کارشناس متخصص‌آموزشی و فرهنگی طبقه یک و کارشناس تولید و بهروری طبقه ٤ و ۵و رئیس دفتر طبقه یک ودو .

همچنین‌یک‌طبقه شغلی از رشته شغلی رئیس دفتر حذف و یک طبقه جدید به رشته شغلی‌منشی اضافه شده است.

تغییرات جدید در طرح طبقه‌بندی از تاریخ اول مهرماه سال ۱۳۵۲ درباره کارمندان شاغل در مشاغل ذکر شده، قابل اجرا است . در تغییرات جدید شرایط احراز رشته شغلی منشی طبقه ۳از نظر تحصیلات‌وتجربه بشرح زیر تعیین شده است :

دارا بودن دانشنامه لیسانس منشی‌گری و یا لیسانس و طی دوره منشیگری ودانستن زبان خارجی مورد نیاز و تندنویسی ، افرادی که دارای گواهینامه فوق دیپلم باشند باید برای قرارگرفتن دراین طبقه شغلی شش سال‌تجربه منشیگری داشته باشند و در صورت داشتن دیپلم متوسطه این سابقه خدمت‌ده‌سال در نظر گرفته شده است .

شرایط احراز طبقه٤ رشته شغلی منشی‌نیزدستخوش تغییر و تحول شده است و برای قرار گرفتن‌در این طبقه‌شغلی‌باید یکی از شرایط زیر را داشت:

دارا بودن دانشنامه لیسانس منشیگری و یالیسانس و طی‌دوره منشیگری ودو سال تجربه درامر منشیگری ودانستن زبان خارجی مورد نیاز و تندنویسی.

کسانیکه دارای فوق دیپلم هستندبایددارای دهسال تجربه در منشیگری و دارندگان دیپلم باید دارای۱٤سال تجربه دراین رشته باشند.

برای قرار گرفتن در طبقه ۵ رشته شغلی منشی سالیان تجربه به دارندگان لیسانس‌به چهار سال وفوق دیپلم به ۱٦ سال افزایش یافته است.

در تغییرات‌تازه طرح طبقه بندی مشاغل به رشته شغلی یک طبقه جدید تحت عنوان طبقه ٦ اضافه شده وشرایط احرازاین طبقه‌جدید نیز عبارتست از دارا بودن دانشنامه لیسانس منشیگری و یا لیسانس و طی دوره منشیگری و دهسال تجربه در امر منشیگری و دانستن زبان خارجی مورد نیاز و تندنویسی یا داشتن گواهینامه فوق دیپلم و ۱۸ سال تجربه در امر منشیگری‌و دانستن زبان مورد نیاز و تندنویسی.

در دگرگونی جدید در طرح طبقه‌بندی یک طبقه شغلی ازرشته شغلی رئیس دفتر وزراء حذف شده است ودر حال حاضر این رشته شغلی دارای دو طبقه است که شاغلین آنها در گروههای ۹ و۱۰ استخدامی قرار میگیرند.

حداقل شرایط برا ی‌احراز رشته شغلی رئیس دفتر داشتن‌دانشنامه دکترا باشش سال تجربه یافوق لیسانس با هشت سال تجربه ویا لیسانس با دهسال تجربه تعیین شده است.

همچنین براساس‌مقررات جدید وزراء میتوانند بدون رعایت شرایط احراز مندرج در طبقات شغلی رئیس دفتر مستخدمین رابه پست رئیس دفتر وزیر منصوب نمایند ولی این انتصاب موجب ارتقاء گروه کارمند نخواهدشد.

ضیافت ناهار نخست‌وزیر بافتخار نمایندگان دومجلس

آقای هویدا نخست وزیر و دبیر کل حزب رستاخیز ملت ایران‌دیروزضیافت‌ناهاری‌بافتخار نمایندگان سنا و مجلس‌شورای ملی در هتل هیلتون برپا کرد که در آن وزیران کابینه نیز شرکت داشتند .

آقای نخست وزیر طی‌بیاناتی در این ضیافت از همکاری مجلسین و دولت یاد کرد و آن را بسیار پرارزش، سازنده و مفید برای مملکت و ملت خواند و اظهار امیدواری کرد که این همکاری در سال جدید نیز پردامنه‌تر و وسیعتر از گذشته ادامه یابد .

آقای نخست وزیر از دقت و موشکافی سناتورها و نمایندگان مجلس شورای ملی هنگام بررسی لایحه بودجه سال آینده چه در کمیسیون‌ها و چه در جلسات علنی‌دو مجلس تجلیل کرد .

دبیر کل حزب رستاخیز ملت‌ایران همچنین به بحثهای گرمی که در این حزب‌صورت میگیرد اشاره کرد و افزودکه همین گفت و شنودها و ابراز سلیقه‌ها است که ما را به آن هدف غائی ، یعنی تمدن بزرگ ، میرساند .

آقای هویدا همچنین اعلام کرد که در سال جدید مسافرت های متعددی از طرف اعضای هیئت دولت به استانها و شهرستانهای کشور صورت خواهد گرفت و خود شخصا از تعدادی شهر های کوچکو روستاها برای بررسی مسائل آنها دیدن خواهد کرد و امید است که در این مسافرت‌ها بازهم از نظریات نمایندگان برای پیشرفت امور این نقاط استفاده شود .

آقای نخست وزیر درپایان بیانات خود سال نو را به همه نمایندگان مجلس تبریک گفت .

بوتو: در خلیج‌فارس تشنج و ناامنی وجود دارد

بوتو نخست‌وزیر پاکستان بعداز ظهر دیروز در کراچی در ضیافتی که برای نمایندگان خارجی وداخلی شرکت کننده در کنگره‌بین‌المللی سیرت‌النبی ترتیب یافته‌بود طی نطق‌کاملی ضمن تجلیل از تعالیم حضرت پیغمبر (ص) وتعریف ازاصول دین مبین اسلام تاکید کرد : «کشور های اسلامی باید اختلافات جزئی بین خود را کنار بگذارند و برای پیشرفت هدف های خودبا یکدیگرمتحد شوند» . وی در این اجتماع که عده‌ای از نمایندگان کشور های عربی نیز حضور داشتند درباره کشمکش های اعراب مخصوصا در صحرا و لبنان ابراز تاسف کرد و درباره خلیج‌فارس گفت :

کشور های عربی در صحرا با یکدیگر پیکار می کنند . و درحالی که تشنج ، عدم ثبات و ناامنی درخلیج فارس وجود دارد شما برسر کلمه «فارس» می جنگید . خدا میداند چه تعداد نیرو دراین‌منطقه سربلند خواهند کرد .

«بوتو» اضافه کرد ما به اقیانوس هندنمی‌گوئیم‌اقیانوس پاکستان .این امر ما راضعیفتر یا نیرومند تر نمی کند . اما آیادرست است‌مسلمانان برسر اسامی با یکدیگر پیکار کنند.

دانشجویان به‌شاهنشاه قرآن هدیه کردند

بمناسبت روزپدر

در پیشگاه علیاحضرت‌شهبانو عصر دیروز مراسم پانزدهمین سال تاسیس و جشن فارغ - التحصیلی دانشگاه ملی ایران برگزار شدو معظمله‌ا ضمن‌اعطای جوایز و دانشنامه های فارغ‌التحصیلان از پیکره های شاهنشاه آریامهر و اعلیحضرت رضا شاه کبیر پرده برداری فرمودند

در این مراسم به نشانه هدف اصل انقلاب هفده دانشجوی دختر ۱۷ شاخه گل تقدیم پیشگاه علیاحضرت کردند . بمناسبت اولین روز پدر نیز دانشجویان دانشگاه ملی ایران یک جلد کلام‌الله مجید بشاهنشاه‌آریامهر پدر تاجدار ملت ایران هدیه کردند.

علیاحضرت شهبانو باتفاق سرکار علیه بانو فریده دیباساعت ۱٦ به دانشگاه ملی ایران تشریف فرما شدند و از طرف روسای سنا و مجلس شورای ملی ، وزیر دربار شاهنشاهی، رئیس هیئت مدیره و مدیر عامل شرکت ملی نفت ایران ، وزیران فرهنگ و هنر ، علوم و آموزش عالی ، آموزش و پرورش ، دادگستری، پست و تلگراف و تلفن‌وزیر مشاورو معاون‌نخست وزیر درامور پارلمانی ، رئیس دفتر مخصوص علیاحضرت شهبانو ، رئیس دانشگاه ملی ایران ، رئیس دانشگاه پهلوی ، معاونان وزارت دربار و دانشگاهیان مورد استقبال قرار گرفتند .

شهبانو پس از اینکه در اتاق مخصوص به کسوت دانشگاهی درآمدند به محوطه دانشگاه تشریف‌فرما شدند و از پیکره مبارک اعلیحضرت همایون شاهنشاه آریامهر پرده برداری کردند. علیاحضرت شهبانو پس از پرده برداری از پیکرمشاهنشاه آریامهر به تالار ابوریحان تشریف فرما شدند . در اینجا پس‌از اجرای سلام شاهنشاهی و سرود دانشگاه ملی ایران رئیس دانشگاه ضمن گزارشی معروض داشت :

تشریف فرمائی علیاحضرت‌فرح پهلوی شهبانوی ایران باین‌مراسم موجب کمال افتخارو سرافرازی کلیه دانشگاهیان و نشانه‌ای دیگر از عنایات خاصی است‌که همواره نسبت‌بدانشگاههای‌کشور واین دانشگاه جوان ابرازمی - فرمایند .

پس‌از سخنان رئیس دانشگاه ملی ایران نماینده دانشجویان خطابه‌ای خواند وطی آن گفت: **ماهمگی آماده‌ایم تا با پیروی از اصول حزب رستاخیز ملت ایران پیوسته راهی را ادامه دهیم که طراح بزرگ ایران‌برای نیل‌به‌مقاصد عالیه طرح‌فرموده‌اند وازجان ودل بدنبال شاهنشاه بزرگ خود راه پرنشیب و فراز ولی اطمینان بخش بسوی تمدن بزرگ راخواهیم پیمود .سلامتی وشوکت شاهنشاه آریامهر و علیاحضرت شهبانوی ایران و نوردیده ملت والاحضرت‌همایون ولایتعهد را از درگاه احدیت خواستاریم**

پس‌ازخطابه نماینده دانشجویان خطابه دیگری بوسیله فارغ - التحصیلان ایراد شد .

علیاحضرت شهبانو پس از استماع گزارش و خطابه ها و سرود های شها جاودان‌زی ، انقلاب و رستاخیز مخصوص‌روز پدرکه بوسیله‌گروه‌کردانشجویان دانشگاه ملی و همکاری گروه‌ملی اجراء شدجوایز فارغ‌التحصیلان ممتاز و دانشنامه های آنان را اعطا فرمودند.

علیاحضرت شهبانو پس از مشاهده فیلم نگاهی به آموزش عالی در پنجاه سال شاهنشاهی پهلوی به ساختمان کتابخانه مرکزی دانشگاه تشریف فرماشدند واز پیکره اعلیحضرت رضا شاه کبیر سر سلسله پهلوی پرده برداری فرمودند .

در پایان مراسم‌امروز نمایشگاه فعالیت های دانشگاه ملی ایران مورد بازدید علیاحضرت شهبانو قرار گرفت .

علیاحضرت شهبانو پس از توشیح دفتر یادبود دانشگاه‌ملی با دانشجویان عکس گرفتند و در ساعت ۱۸ و پانزده دقیقه این دانشگاه را ترک فرمودند.

علیاحضرت شهبانو جایزه یکی از فارغ‌التحصیلان ممتاز دانشگاه ملی را اعطاء می‌فرمایند .

از گناه سخاورز

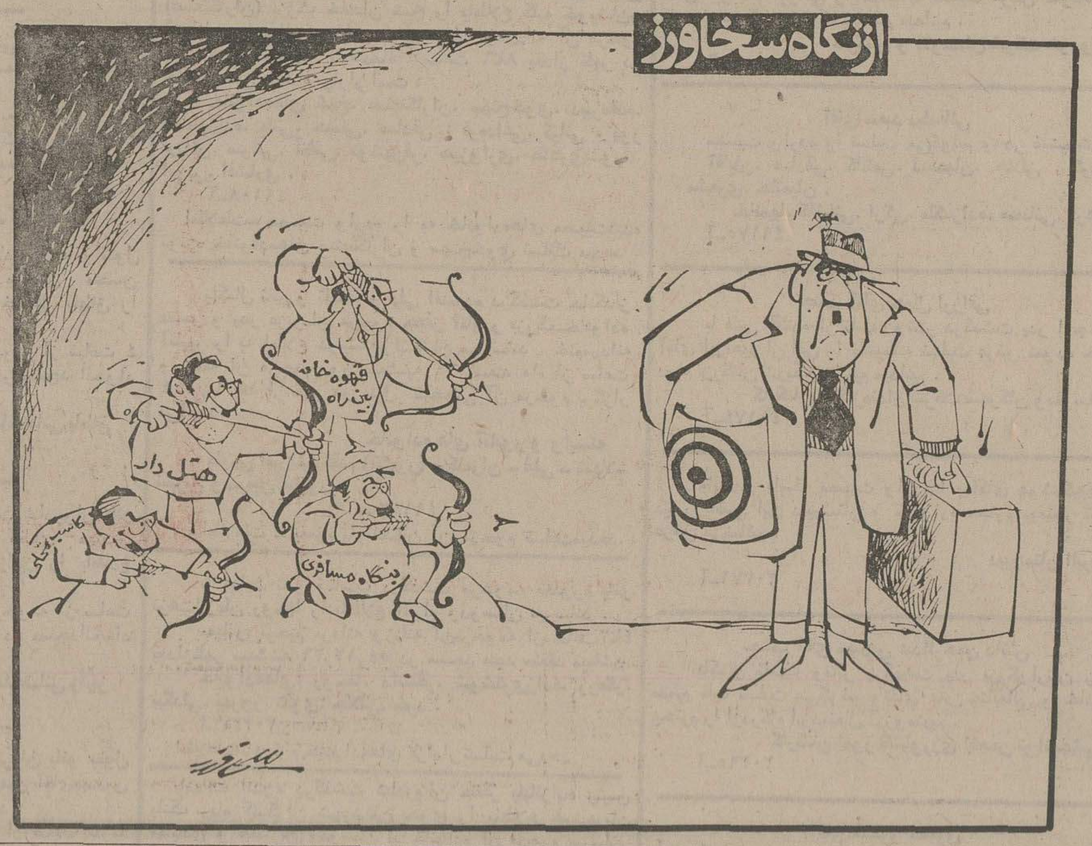

سید حسین دها روز دوشنبه دوم فروردین صبح تا ظهر در کانون بازنشستگان کشوری از بازنشستگان محترم ودوستان پذیرائی مینماید .

حضور دوستان بزرگوار و سروران عزیزی که‌برسم تیمن و تبرک در ایام عید نوروز بحضورشان شرفیاب میشدم بدینوسیله تبریک سال نو را عرضه میدارم و از خدا سلامتشان را بدعا خواستارم .

علی‌اصغر عفیفی وکیل دادگستری ومشاور حقوقی

بانک صنایع ایران
BANK SANAYE IRAN

باکمال خوشوقتی باطلاع میرساند، شعبه فرح شمالی
این بانک بموجب اجازه‌نامه شماره نب /۲۲٦۸ مورخ ۱۳۵٤/۱۲/۱۷ بانک مرکزی ایران روز سه‌شنبه ۱۳۵٤/۱۲/۲٦ رسماً افتتاح و آماده انجام کلیه امور بانکی اعم از ریالی و ارزی است .
نشانی : تهران ، خیابان فرح شمالی ، چهارراه تکش
تلفن : ۸۵۰۵۹۸

دانشگاه ملی ایران

سمینار ماهانه دانشکده دندانپزشکی دانشگاه ملی ایران
موضوع : بریج های پرسلن ، اکلوزیون
سخنرانان : دکتر کریم نیلفروشان ، دکترایرج‌شفق
ساعت : ۱۱ بامداد چهارشنبه ۱۷ اسفند ماه ٥٤
محل برگزاری : سالن کنفرانس دانشکده دندانپزشکی (واقع در اوین) .
ضمنا فیلم بررسی اکلوزیون نمایش داده خواهدشد.
ورود برای دندانپزشکان و دانشجویان دندانپزشکی آزاد است .
دانشگاه ملی ایران

بانک صادرات ایران

اطلاعیه

بانک صادرات ایران به اطلاع میرساند
با توجه به نیاز عموم
در ایام نوروز تعدادی ازشعب بانک درسراسر ایران
ازتاریخ دوم فروردین ماه
برای انجام امور بانکی مراجعین ومشتریان بازاست
ساعات کار بوسیله هریک ازشعب مربوطه اعلام میگردد.

بانک صنایع ایران
BANK SANAYE IRAN

باکمال خوشوقتی باطلاع میرساند، شعبه بندرعباس
این بانک بموجب اجازه‌نامه شماره نب /۱۳۴۷ مورخ ۱۳۵٤/٦/۲۰ بانک مرکزی ایران روز دوشنبه ۱۳۵٤/۱۲/۲۵ رسماً افتتاح و آماده انجام کلیه امور بانکی اعم از ریالی و ارزی است .
نشانی : بندرعباس ، خیابان برق ، فلکه برق
تلفن : ۵۲۷۷

بانک صادرات ایران

به سفرکه میروید
پول همراه نبرید

همیشه وهمه جا با حساب درگردش
بانک صادرات ایران

با دفترچه حساب درگردش بانک صادرات ایران میتوانید براحتی در کلیه شعب بانک در سراسر ایران پول دریافت و یا پرداخت نمائید

حساب درگردش بانک صادرات ایران در مسافرتها شما را ازهمراه بردن پول نقد بی‌نیاز میسازد

۷ گنج
قرعه‌کشی
پس فردا

شماره مخصوص دنیای ورزش استثنائاً روز ۵ شنبه منتشر میگردد