اطلاعات

پنجشنبه ۱۰ اردیبهشت ماه ۴۳ . . . . سال سی و هشتم
. . . . . شماره ۱۱۳۷۴ . . . . . تکشماره ۴ ریال

پس از ۵ روز مقاومت دلیرانه ترکها در قلعه «سن هیلاریون»
شب گذشته بدنبال صدور فرمانی از طرف دولت قبرس

مدافعین ترك قلعه جشن گرفتند
و یکدیگر را در آغوش کشیدند

خط محاصره قلعه هیلاریون شکست

نیروهای یونانی بسوی مواضع ترکها در شاهراه کرنیا-نیکوزیا، درحوالی قلعه سن هیلاریون تیراندازی میکنند

یونانیها عقب نشستند و اعلام کردند بقلعه حمله نمیکنند

عده‌ای از ترکها که برای شکستن خط محاصره از قلعه خارج شده بودند به قلعه بازگشتند و مدافعین آنان را روی دست بلند کردند

ماکاریوس رئیس جمهوری قبرس اعلام کرد حمله ترکیه بقبرس منجر به جنگ جهانی میشود

شرح در صفحه ۳

وزرای خارجه سنتو دیروز با پرزیدنت جانسون ملاقات کردند

پیام جانسون بشاهنشاه

تسلیم وزیر خارجه شد

● جلسه آینده شورای وزیران سنتو در تهران تشکیل میشود

واشنگتن ۲ - آوریل (۹ اردیبهشت) خبرگزاری فرانسه - پرزیدنت جانسون رئیس جمهوری امریکا امروز در کاخ سفید و اشنگتن وزیران خارجه انگلیس ایران، ترکیه و پاکستان را که برای شرکت در شورای وزیران سنتو به واشنگتن آمده‌اند بحضور پذیرفت.

باتلر وزیر خارجه انگلیس هنگام خارج شدن از کاخ سفید به خبرنگاران گفت که در مذاکرات ما با پرزیدنت جانسون مسائل سیاسی و اقتصادی بازرگانی تهران و وزارت دارائی تماس های دائمی بر قرار است. در جلسه‌ای

بقیه در صفحه ۱۵ ستون سوم

بموجب طرحی که در دست تهیه است

مالیاتهای معوقه بکمیسیون توافق ارجاع میشود

مالیات پیشه‌وران در سال جاری نیز احتمال دارد بطور مقطوع وصول شود

● برای تصفیه بدهی های مالیاتی سال های گذشته اصناف کمیسیون های توافق تشکیل میشود.

برای وصول مالیات از اصناف بررسی های جدیدی میشود که بموجب آن قرار است مالیاتی که امسال از اصناف گرفته میشود بطور مقطوع باشد و بدهی های مالیاتی معوقه آنها در کمیسیون های توافق تعیین ووصول میگردد.

خبرنگار ما گزارش میدهد که برای تصفیه بقایای مالیاتی تهران بین اطاق

امروز گفته شد مطالعاتی جریان دارد که بموجب آن

اساسنامه

شرکت ملی نفت تغییر می‌کند

تعداد اعضای هیات مدیره به پنج نفر تقلیل میابد

برای اصلاح اساسنامه شرکت ملی نفت اقداماتی در جریان است که بموجب اختیاراتی که از مجلس گرفته میشود اساسنامه شرکت اصلاح میگردد

امروز در محافل نفتی گفته میشد که آقای دکتر منوچهر اقبال رئیس

بقیه در صفحه ۱۵ ستون پنجم

شهردار ضمن تشریح اقدامات شهرداری برای فراوانی گوشت و تاسیس سردخانه گفت:

مردم تهران باید گوشت منجمد بخورند

● چوبدار ها که گوشت تهران را در سیاه بهار تامین نکرده‌اند باید وام شهرداری را یکماهه مسترد کنند

امروز آقای دکتر شادمان شهردار تهران پیرامون مسئله گوشت با خبرنگاران مصاحبه کرد و اعلام داشت که سود بازرگانی واردات گوشت لغو میشود.

حل مشکل گوشت

شهردار تهران در این مصاحبه گفت: راجع بامر گوشت باید بگویم که اقدام دولت و شهرداری بطور موقت مشکل را حل میکند ولی مسئله گوشت بستگی بچند عامل دارد که از همه مهمتر سردخانه و سیاه بهار و پرورش دام در کشور است. در سال جاری علاوه بر آنکه این مسائل را حل خواهیم کرد اساسا نخواهیم گذاشت سیاه بهار ایجاد شود.

وقتی در تهران بامشکل گوشت روبرو شدیم موضوع را با آقایان نخست‌وزیر و وزیر کشور در میان گذاشتیم تصمیم گرفته شد آنچه را که دولت میتواند انجام دهد تا مردم آسوده شوند و بخودمن ماموریت دادند با آقای وزیر اقتصاد همکاری و همفکری کنیم وباکنسورهای حشم خیز مکاتبه و مذاکره کردیم و از میان کشور های رومانی، چک اسلواکی، افغانستان، ترکیه و چند کشور دیگر پیشنهاد هائی بشهرداری رسید چون پیشنهادات کشور ترکیه از لحاظ نزدیکی راه و شرائط مساعدتر بود تصمیم گرفته شد که دولت بسرعت

بقیه در صفحه ۱۳ ستون هفتم

خاطرات سفر

کشور آفتاب تابان

والاحضرت شاهدخت شمس پهلوی هفته گذشته باتفاق همسرشان آقای پهلبد وفرزندان خود از سفر ژاپن و سیام که بدعوت امپراطور ژاپن و پادشاه وملکه سیام صورت گرفته بود بتهران بازگشتند، خبرنگار سیاسی ماپیرامون این سفر، ترقیات ژاپن و شگفتی‌های این کشور مصاحبه‌ای با آقای سعید انصاری رئیس دفتر مخصوص والاحضرت که همراه معظم‌له بژاپن رفته بود بعمل آورده که از شماره آینده بتدریج باستحضار خوانندگان میرسد.

پرنسس ایرن ازدواج کرد

ملکه هلند در آخرین لحظه موافقت خودرا با ازدواج دخترش اعلام داشت

پرنسس ایرن دختر ملکه هلند و پرنس کارلوس در مراسم ازدواج شب گذشته در رم انجام شد. (عکس رادیوئی اطلاعات)

با ابلاغ دستور جدید دولت صدور

احکام اضافات و ترفیعات

توسط ادارات کارگزینی شروع شد

با ابلاغ تصویب‌نامه اخیر دولت درزمینه اضافات وترفیعات کارمندان بوزارتخانه‌ها و سازمانهای دولتی صدور احکام یك رتبه ترفیع استحقاقی یا اضافه کارمندان رسمی وغیر رسمی توسط ادارات کارگزینی شروع شده‌است انتظار میرود صدور احکام نزدیك دو ماه طول بکشد ولی مابه‌التفاوت حقوق از اول فروردین امسال حساب شده و پرداخت خواهد گردید.

بقیه در صفحه ۱۵ ستون اول

پیرمرد عصازنان وارد دادگاه بخش شد تا از شکایت خود درباره یك چك بی‌محل صد تومانی اطلاع پیدا کند

اصناف میگویند:

حق سرقفلی باید برسمیت شناخته شود

● قانون فعلی روابط مالك و مستاجر بنفع مالك است

موضوع تهیه طرح جامعی در مورد روابط مالك و مستاجر واز بین بردن مشکلات فعلی در شورای عالی اصناف ومجلس مورد توجه قرار گرفته است خبرنگاران ما امروز دراین باره با اصناف و منشی یك دادگاه مربوط به مال الاجاره ها تماس گرفت و نظریاتشان را سئوال کرد:

بقیه در صفحه ۱۳ ستون ششم

۳۰۰ پرونده چك بی‌محل هر روز بدادگاه بخش میرسد

● یك قاضی دادگاه بخش میگوید: بعقیده من چك نوشته ایست عادی و نمی‌بایست این همه آثار شدید جزائی بر آن مترتب باشد

● شاکیان چك بی‌محل سه دسته می‌باشند و آنهاکه «شرخر» میباشند به‌تمام نکات قانون آشنائی دارند

بدنبال انتشار خبر تشکیل سه شعبه جدید دادگاه بخش بمنظور جلوگیری از تراکم پرونده های مربوط به‌چك بی‌محل که باصدور قرار عدم صلاحیت از دادسرای تهران بدادگاه بخش فرستاده

بقیه در صفحه ۱۳ ستون چهارم

زن ۲۵ ساله‌اش را با آجر کشت

شرح این واقعه آموزنده و اجتماعی را در صفحه حوادث بخوانید

مرد ۶۰ ساله

یك دانشجوی دانشکده حقوق مینویسد:

شکستهای عبدالناصر

درممالك عربی اورادچار عقده های روحی کرده‌است

امروز نیز نامه ها و تلگرافهای متعددی از دانشجویان، کارمندان سران ایلات و عشایر ونمایندگان طبقات مختلف مردم تهران و شهرستانها در ابرازنفرت از تحریکات جنوب بدفتر روزنامه رسیده‌است قسمتی از نامه هائی که در روز های اخیر بروزنامه رسید، در صفحه هشتم چاپ شده‌است ونامه های دیگر هموطنان به تدریج منتشر خواهد گردید.

نکات مهم

طرح جدید روابط مالك و مستاجر

عده‌ای از آقایان قضات دادگستری طرح جدیدی برای روابط مالك و مستاجر تهیه کرده‌اند.

تهیه کنندگان طرح جدید که بر اساس رفع مشکلات موجود درروابط مالك ومستاجر تنظیم شده آقایان مرتضوی رئیس دادگاههای بخش، معدلت، شفیعی لنگرودی، نوین کاشانی میثمی وکیل، دادگری، فاخری و شیخ‌الاسلامی هستند.

این طرح برای بررسی واتخاذ تصمیم بدولت پیشنهاد خواهد شد تا براساس آن لایحه جدید مالك و مستاجر تدوین گردد.

ازطرف دیگر خبرنگار ما مینویسد عده‌ای از آقایان نمایندگان مجلس شورایملی نیز طرحی تهیه کرده‌اند که دولت مکلف باشد ظرف مدت یك ماه لایحه جدید روابط مالك و مستاجر را بمجلس بیاورد. بقیه در صفحه ۱۳

واگذاری امور فرهنگ بمردم همچنان مورد بحث است

مردم میگویند

ما مدارس را بهتر اداره می‌کنیم

● پروفسور نفیسی میگوید: این طرح باید پنجاه سال قبل اجرا میشد

بدنبال اظهار نظر مردم درباره طرح واگذاری امور فرهنگ بمردم امروز خبرنگار ما با طبقات مختلف تماس حاصل کرد و نظریات آنان را در این مورد جویا شد.

آقای میر فخرائی یکی از دبیران وزارت فرهنگ گفت من بعد از ۲۴ سال دبیری و تجربه احساس کرده ام که اگر فرهنگ به مردم واگذارشود به مراتب نتیجه بهتری حاصل خواهد شد.

این کار را همه ممالك مترقی در دنیا کرده اند و ما هم خواه‌ناخواه باید هرچه زودتر این کار را بکنیم.

آقای میر فخرائی اضافه کرد با اجرای این طرح از وجود طبقه معلم

بقیه در صفحه آخر ستون دوم

شمع و باطری بوش

شرکت سهامی بوش خیابان امیرکبیر
تلفن‌های دفتر ۳۴۰۱۶ و ۳۴۰۱۷
فروشگاه ۳۴۰۱۸

مکتوب

بقلم ا. خواجه‌نوری
در صفحه ششم

کارپل کننده حشرات
تلمبه وماشی کارپل
شرکت سهامی کیمیا کار تلفن ۶۲۱۴۹۹

انسانها

PHILIPS

بدین‌وسیله باطلاع میرساند: نمایشگاه مصنوعات فیلیپس در ساختمان فیلیپس خیابان شاهرضا گشایش یافته است. مصرف کنندگان کالاهای فیلیپس و کلیه علاقمندان میتوانند از این پس هرروز غیر از جمعه و تعطیلات رسمی از ساعت ۹ صبح تا ظهر و از ساعت ۵ تا ۸ بعد از ظهر به‌نمایشگاه مذکور مراجعه نمایند

شرکت سهامی فیلیپس ایران

اطلاعات العربیة

الإخاء

مجله سیاسیة ثقافیة مصورة

تصدر عن دار اطلاعات فی طهران

منتشر شد

اطلاعیه اطاق بازرگانی تهران

بمنظور بررسی امکانات و مقررات مربوط بورود قندو شکر کمیسیونی در اطاق بازرگانی تهران تشکیل گردیده است. بدینوسیله باطلاع عموم علاقمندان میرساند هرگونه اطلاعات یا نظرات مفیدی در این‌باره دارند تا روز پنجشنبه ۱۷ اردیبهشت ماه جاری به‌اطاق بازرگانی تهران مرقوم دارند

سومین مسابقه فوتبال
راپید رومانی باتیم مختلط تهران
جمعه ۴٫۵ بعد از ظهر
سرویس مسافرتی عدلیه همه علاقمندان فوتبال را به مشاهده این مسابقه پرشور دعوت می‌کند.

نشانی جدید شرکت سهامی ماکادام
خیابان پهلوی بالاتر از چهارراه امیراکرم کاشی ۱۰۹
تلفن ۴۵۵۰۲ و ۴۹۸۳۸

انواع وانت انترناسیونال
مدل ۱۹۶۴ رسید
شرکت سهامی صنعتی جهانموتور
خیابان امیر کبیر
تلفنهای ۳۰۲۱۹۵ ـ ۳۰۲۱۹۶ ـ ۳۰۲۱۹۷
۱ـ۵ آ ـ ۲۴۹۱

کاشی یعنی ایرانا
«ایرانا»
خیابان شاه ـ شماره ۴۸
تلفن: ۶۱۳۷۰۵ ـ ۶۱۳۷۰۴

ایرانا
TRADE MARK
IRANA
کارخانه چینی ایران
علامت برتری

جریان روز

ارزش دوستی و برادری

این ایام یك شخصیت گرامی باتفاق خانواده خود درتهران میهمان است. این شخصیت عزیز بطوریکه میدانید والاحضرت مارشال شاه‌ولی‌خان عموی اعلیحضرت پادشاه افغانستان میباشند که باتفاق سردار شاه‌عبدالولی فرزند خود وهمسرشان شاهزاده خانم بلقیس دختر اعلیحضرت محمدظاهرشاه اینك درتهران بسرمیبرند ومیهمان شاهنشاه ماهستند.

ما در فرصت‌های مختلف که راجع بایران وافغانستان صحبت بمیان آمده، گفته‌ایم مرزهای قراردادی هیچگاه ملتهائی راکه یکروز قوم واحدی بوده‌اند وتاریخ‌ومذهب وزبان وسنت‌های مشترك دارند ازهم جدا نمیکند. وقتی دومملکت ودوملت تاریخ مشترکی داشتند این‌را بامرز نمیشود تفکیك کرد یعنی نمیشود قراول گذاشت روی تاریخ‌وگفت ازاینجا تافلانجا سهم این ملت است از فلانجا تااینجا سهم ملت دیگر یامثلا سلطان محمود غزنوی را دو نیمه کرد وگفت این نیمه‌اش مال ملت افغانستان ،آن نیم دیگرش مال ملت ایران!

این علائق، این وجوه مشترك تاریخی ومذهبی‌ونژادی وثیقه محکمی است برای دوستی ابدی دو ملت‌برادر. این علائق را هیچکاری نمیتوان کرد، نه میتوان نادیده گرفت ونه میتوان نمونه آنرا آفرید. دولت ایران‌هرقدر روابطش امروز مثلا باکشور «گوستاریکا» دوستانه و صمیمانه باشد محال است بتواند آن تفاهمی را که با افغانستان دارد با«گوستاریکا» هم داشته باشد. چرا؟ چون دوست هیچگاه جای برادر را نمیگیرد. چه رسد باینکه برادر، دوست هم باشد. از حکیمی پرسیدند دوست درنظر تو عزیزتراست یابرادر؟ جواب‌داد: برادری که دوست باشد!

بینی وبین‌الله، ایران وافغانستان همواره برای یکدیگر برادر ودوست بوده‌اند. یکوقتی‌روابط دوکشور برمبنای مصالح روزمره وبوسیله دولتها برقرارمیشود، وقت دیگر دوستی دوکشور از روابط میان دوملت الهام میگیرد. بین این دو نوع دوستی خیلی فرق هست. آن دوستی را دوستی مصلحتی میگویند واین دوستی را دوستی‌حقیقی. دوستی‌ریشه‌دار. دوستی‌مبتنی‌برروابط‌دلها.

خوشبختانه، تجارب گوناگون بشریت را متوجه ساخته است که یکی از وثایق مهم ونافذ حفظ صلح این قبیل روابط میان ملل است. وبهمین جهت امروز روابطی از این قبیل که میان ما وافغانستان یابین ما و پاکستان برقرار است نه‌فقط برای خود ما بلکه برای جهان وجهانیان نیز مغتنم است. بشر دریافته‌است که صلح مسلح برای مدتی طولانی نمیتواند پایدار باشد و این انبارهای باروت که ظاهرا برای حفظ سنگرهای صلح ساخته شده حتی با جرقه‌ای که نه‌از روی عمد، بلکه خدای نخواسته از روی سهو احتمال دارد مشتعل شود، محترق میگردد و زمین وزمان را درهم میریزد. بهمین سبب هرروز که این کابوس وحشتناك بشریت رانسبت به‌آینده هراسان ومضطرب میسازد، اذهان به قاطعیت واهمیت سلاح برنده وپرقدرت «همبستگی‌های معنوی» بیشتر ازپیش معطوف میشود واز اینجا میتوان بقیمت واقعی روابطی عاری ازغل وغش ومبتنی برعلائق معنوی، مانند روابط ایران وافغانستان در جهان‌مضطرب وآشفته کنونی پی‌برد.

بعقیده ما، بردولتین وملتین ایران وافغانستان فرض است که هرکدام درنوبه خود بحفظ وتشیید این‌روابط صمیمانه بکوشند وتردید نیست که آمدورفتهای‌دوستانه ازقبیل سفر والاحضرت مارشال شاه‌ولی‌خان وخانواده گرامی ایشان یکی از مؤثرترین وسایل تقویت‌روابط دوستانه وبرادرانه دوکشور است. امیدواریم‌والاحضرت وهمراهان ایشان ازاین سفر خاطرات خوش بهمراه بهترین تهنیت‌ها ودرودهای گرم ملت ایران برای ملت افغانستان باخود همراه ببرند.

تشکرو اعتذار

از اساتید گرام و سروران و دوستان و همکاران محترمی که در مراسم ترحیم شادروان حجت‌الاسلام سید مهدی‌سجادی‌شرکت کرده‌اند وچه حضورا وچه کتبا موجبات تسلی خاطر بازماندگان آنمرحوم را فراهم نموده‌اند صمیمانه سپاسگزار است و اگر بعلت تالمات روحی در عرض تشکر حضوری قصوری رخ دهد امیدعفو دارد.

دکتر مجتبی سجادی . مهندس اکبر سجادی. علی اصفر سجادی . دکتر عماد سجادی .

اطلاعات کودکان

مجله محبوب خردسالان

در ۴۴ صفحه

قیمت ۵ ریال

مجالس ترحیم و یاد بود

به اطلاع عموم دوستان و خویشان وبستگان می رساند : روز شنبه دوازدهم اردی بهشت ماه از ساعت ۳ تا ٦ بعد از ظهر مراسم روز چهلم درگذشت شادروان **آقای محمود سرشار** نایب رئیس کانون‌وکلاء دادگستری‌درامامزاده‌عبدالله (مقبره مرحوم نظام‌السلطنه) برگزار خواهدشد.

خانواده های : سرشار . ایزدی

به مناسبت چهلمین روز درگذشت مرحوم مغفور **محمود سرشار** نایب رئیس‌محترم کانون وکلاء دادگستری وعضو ثابت‌قدم و با ایمان هیئت مدیره جمعیت ایرانی طرفدار ملل متحد که برای سازمان قضائی کشور یك ضایعه غیر قابل جبرانی است وظیفه خود می دانم با اظهار تاثرات عمیق وعرض تسلیت از طرف خود و اعضاء این جمعیت به سرکار بانو سرشار از عموم دوستان دعوت نماید در مراسم سوگواری که روز شنبه ۱۲ اردی بهشت از ساعت ۳ الی ٦ بعد از ظهر در مقبره مرحوم نظام‌السطنه در امامزاده عبدالله اجراء می شود شرکت فرمایند

رئیس جمعیت ایرانی طرفدار ملل متحد
دکتر احمد متین دفتری

بمناسبت چهلمین روز درگذشت مرحوم **سید محمود جزایری** مراسم تذکری از ساعت ٤ تا ۷ بعد از ظهر روزجمعه فردا درمنزل‌آنمرحوم واقع‌درقلهك دروس چهارراه قنات کوچه طبیب زاده بر قرار می باشد از فامیل محترم ودوستان عزیز تقاضا می شود با تشریف فرمائی خود روح آنمرحوم را شاد فرمایند .

خانواده های جزایری ووابسته

خانواده های رضوانی نراقی . غفاری . طبیب زاده . شریف‌کاشانی . قره خانی.روحانی نیك زاد نراقی با کمال تاسف و تاثر درگذشت مرحومه **بانو فاطمه رضوانی** را به اطلاع دوستان وبستگان خود می رسانند مجلس ترحیم‌مردانه روز یکشنبه ۱۳ اردی بهشت ٤۳ از ساعت‌چهار الی شش بعد از ظهر در مسجد ارك و مجلس ختم زنانه در همان روز و همانساعت در منزل طهران پارس بالاتر از فلکه سوم خیابان عارف غربی خانه شماره ٦ برگذار خواهد شد .

بعموم بازماندگان‌آنمرحومه مصیبت وارده‌را تسلیت می دهیم .

خانواده های :**مولائی . اعتضادی .خواجوی مفید . فخیم . دقیق . زندی . شرف آبادی**

بانهایت تاسف فوت مرحوم **رضا مولائی** بزرك خاندان مولائی‌را باطلاع دوستان‌وآشنایان می رساندمجلس ختم‌آن‌فقیدروز شنبه۱۲ر۲ر٤۳ از ساعت ٥ الی ۷ بعد از ظهر در مسجد تو خیابان بوذرجمهری و ختم زنانه در همان روز در منزل آن مرحوم واقع در کوچه شریف‌الدوله شماره ۲۵ منعقد خواهد بود

آ_۲۵۳۳

بعموم بازماندگان آنمرحوم مصیبت وارده‌را تسلیت می دهیم .

بدینوسیله باطلاع عموم اقوام و دوستان و آشنایان گرامی که مایل به شرکت در مراسم شب هفت درگذشت **مرحوم سرهنك بازنشسته اسدالله گران پایه** می باشندمی‌رساند که‌مجلسی بهمین منظور در ابن‌بابویه آرامگاه پناهی روز شنبه ۱۲ اردی بهشت از ساعت ٤ تا ٦ بعد از ظهر منعقد خواهد بود که با تشریف‌فرمائی‌خود روح‌آن‌فقیدسعید را قرین شادی خواهند فرمود

آ_۲٤۹۳

بدینوسیله باطلاع دوستان ، آشنایان و بستگان میرساند که مراسم چهل مرحوم **حسن داداشی** روز شنبه ۱۲ اردی بهشت از ساعت۳ تا ٥ بعد از ظهر در امامزاده‌عبدالله مقبره فتوحی برگزار خواهد گردید .

خانواده های : رهنوردی . داداشی. صدری . واحدی . حمید زاده . مؤمنیان . خاتون آبادی . آذری

خانواده های : طباطبائی ـ مؤتمنی ـ پناهنده ـ شهیدی ـ آریافر ـ شاهد حقیقی ـ طاهری ـ شکوهی ـ شریعت‌پناهی .

با کمال تاسف فوت جانگداز **دکترسید محمود طباطبائی (تورج)** را در مشهدباطلاع کلیه فامیل و دوستان میرسانند . بمنظور بزرگداشت روح فقید سعید مجلس یاد بود زنانه و مردانه از ساعت ٤ الی ٦ بعد از ظهر روز جمعه ۱۱ اردیبهشت در منزل همشیره آنمرحوم واقع‌درامیرآبادبالاروبروی بیمارستان جامی منعقد است . خواهشمند است باشرکت در این مجلس روح پر فتوح مرحوم تورج را شاد فرمایند .

آ_۲۵۳۳

تغییر ساعت مجلس ختم

خانواده های : زاهدی . قائمی . فاطمی . شعرائی . دادبان . مکنون . نبئی . محتشمی . کمالی . صادقی . علائی . کولوبندی . طهماسبی زمردی . گودرزی . سودبخش

باکمال تاسف فوت مرحومه **حاجیه ایران خانم فاطمی** فرزند مرحوم حاجی میرزا مرتضی خان حکیم باشی زاهدی و متعلقه مرحوم حاج‌میر سید محمد فاطمی قمی را به اطلاع می رسانند .

مجلس ختم مردانه**عصرروز جمعه یازدهم اردی‌بهشت از ساعت ٤ تا ٦ بعد از ظهر در مسجد ارك** و مجلس ختم زنانه همان ساعت در منزل شخصی آن مرحومه اول خیابان‌پامنارمنعقداست

عبدالحسین زاهدی . محسن قائمی . دکتر کمال قائمی . مهندس علی مکنون . علی نبئی . علی اکبر زاهدی . سرتیپ رضا زاهدی . حاج ابوالحسن شعرانی . حسین فاطمی . رضافاطمی دکتر فاطمی . حسین صادقی . فتح‌الله زاهدی. عباس زاهدی . سیف الله محتشمی . مهندس محمد مهدی کمالی . اکبر علائی . اکبرطهماسبی حاج محمد حسن‌زمردی.حاج‌غنی‌اصغرکولوبندی دکتر گودرزی . عبدالحسین سودبخش

بدینوسیله باطلاع کلیه فامیل ودوستان وآشنایان میرساندکه‌بمناسبت سال‌درگذشت شادروان **مهندس هرمز میرزا دارائی** مجلس یادبودی روز جمعه ۱۱ اردیبهشت ماه ۱۳٤۳ از ساعت ٤الی ٦ بعد از ظهر برسر مزارآن مرحوم در ابن بابویه برگزار می گردد .

دکتر دارائی

تسلیت

جناب آقای جواد عبادی‌پور

ازدرگذشت نابهنگام برادر ارجمندتان متاثریم و بوسیله جناب عالی بکلیه‌خانواده های مصیبت دیده تسلیت عرض مینمایم .

تربت‌حیدریه ـ سرهنك علی محمودی

با نهایت تاسف درگذشت شادروان‌کاظم بدخشان‌رابابازماندگان آنمرحوم‌تسلیت‌میگوئیم

دانش آموزان کلاس اول یك دبیرستان بامداد

جناب آقای مهندس بهرامی

دبیران دبیرستان خاقانی خودرا در غم شما شریك دانسته و مصیبت وارده‌را صمیمانه تسلیت میگویند .

تیمسار سرلشگر کیانی فر

بانهایت تاسف از طرف خود و همکاران مصیبت وارده‌را تسلیت عرض نموده بقای عمر بازماندگان فامیل محترم را از خداوند مسئلت دارد .

سپهبد خسروانی
آ_۲۵۳۳

تیمسار سرلشگر بهاروند

بانهایت تاسف مصیبت وارده‌را از طرف خود و همکاران تسلیت عرض نموده بقای عمر بازماندگان فامیل محترم را از خداوند مسئلت دارد .

سپهبد خسروانی
آ_۲۵۳۳

افسران . درجه داران . افزارمندان و افراد اداره اردنانس ارتش مصیبت وارده‌را به‌خانواده های بایوردی و بهاروند بخصوص به تیمسار سرلشگر بهاروند تسلیت عرض می نمایند .

سرتیپ عزیدفتری
آ_۲۵۳۳

شورای بهداشت سازمان داوطلبان جمعیت شیرو خورشید سرخ مراتب تسلیت را بحضور جناب آقای دکتر کمال قائمی ریاست بیمارستان کودکان شهرزاد تقدیم می نماید .

آ_۲٤۹۳

سرکار سرهنك معینی ریاست محترم اداره گذرنامه

مدیر ، کارمندان و کارکنان تجارتخانه هایك گالوستیان فوت ناگهانی برادر عزیز شما را به شما و فامیل محترمتان تسلیت عرض نموده سعاد تو سلامتی حضرت عالی را از خداوند متعال خواهانند .

آ_۲۵۳۳

سرکار سرهنك معینی ریاست محترم اداره گذرنامه

فوت ناگهانی برادر عزیزتان را بشما تسلیت عرض نموده سعادت و سلامتی شما را از ایزد متعال خواستارم .

اصغر یزداندوست
آ_۲۵۳۳

دبیران و کارمندان دبیرستان گوهر شاد مصیبت وارده‌را به آقای‌مهندس‌گرانپایه‌وهمکار گرامی خانم شوکت خیر صمیمانه تسلیت عرض می نمایند .

ناهید ایران پزشکی
آ_۲۵۳۳

سرور گرام جناب آقای غلامحسین حی

مصیبت وارده‌را از صمیم قلب به آنجناب تسلیت عرض می کنیم .

کارکنان فروشگاه برادران لسانی‌ـ‌اسلامبول
آ_۲۵۳۳

جناب آقای غلامحسین حی

از خبر ناگوار و تاثر انگیز جاده چالوس تمام دوستان شما متاثر وخودرا در این‌مصیبت بزرك شریك می دانیم .

برادران لسانی ـ اسلامبول
آ_۲۵۳۳

بانهایت تاثر و تاسف فوت نابهنگام‌جانگداز جوان ناکام حسین‌عبادی‌پوررا به‌عموم‌بازماندگان آنمرحوم بخصوص سرکار ستوان یکم عبادی‌پور تسلیت عرض می نمائیم .

سروان نراقی . ستوان یکم دانائی. ستوان یکم رزمجو . ستوان یکم راجی . ستوان دوم دهقان . ستوان دوم آمیغ

آ_۲۵۳۳

کارکنان دبستان عفاف مصیبت وارده‌رابه سرکار خانم معصومه آریان و خانواده تسلیت عرض می‌کنند .

از طرف کارکنان دبستان عفاف‌ـ‌حکمی

سپاسگزاری

گرچه تجلیلی که از طرف عموم طبقات نسبت بدرگذشت مرحوم **حاجی دکتر محمد زهرائی** به عمل آمد بخاطر فضیلت‌وتقوای‌آنمرحوم‌و پاداش خدمات آن فقید سعید بوده لکن خانواده های **زهرائی . بدیعی . حقیقی محمدی** از طرف کلیه خانواده های مصیبت دیده از مراجع‌محترم‌تقلید وآیات عظام نمایندگان محترم مجلس و سایر بزرگان و دوستان واقوام اهالی محترم‌خوانسار گلپایگان . قم. الیگودرز . ازنا . تویسرکان که با تشکیل‌مجالس ترحیم وشرکت درمراسم‌هفته بامخابره تلگراف وآگهی در جراید ابراز عنایت ولطف‌فرموده‌اند سپاسگزاری و تشکرمینماید .

آ_۲۵۳۳

تشکرو معذرت

به سروران عظام و دوستان ارجمندی که در مصیبت وارده‌اینجانبان را موردلطف‌وعنایت قرارداده‌اند مخصوصابعضی آقایان‌وزراء.امرای ارتش . نمایندگان مجلسین و شخصیت های معروف که با تشریف فرمائی خود به مجلس ترحیم بازماندگان مرحوم**عسکری بیرجندی** را مفتخر و با ماهمدردی‌فرموده‌اندتشکرات‌بی‌پایان خودرا تقدیم و اگر بعلت تالمات روحی قصور و تاخیری در شرفیابی و عرض تشکر حضوری رخ دهد مارا معذور خواهید داشت .

سرهنك ستاد علی عسکری . مهندس پرویز عسکری

آ_۲۵۳۳

در محافل سیاسی گفته میشود با خروج افسران‌فرانسوی‌از ستاد فرماندهی ناتو :

فرانسه ناتو را متزلزل کرده‌است

واشنگتن ـ ۲۹ آوریل ـ یونایتد پرس ـ بیرون رفتن افسران نیروی دریائی فرانسه از فرماندهی دریائی ناتو ضربه روحی دیگری به این اتحاد بود که هم‌اکنون دچار اختلافات داخلی اقتصادی وسیاسی است .

اکنون محافل سیاسی دراین‌فکرند که دولت آمریکا برای تقویت این اتحاد متزلزل که باید سپری در مقابل تجاوز احتمالی شوروی باشد چه باید بکند .

اولین عکس‌العمل مقامات‌امریکائی در برابر اقدام دوگل سکوت کامل بود ماست ظاهر از طرف دولت آمریکا دستور داده شده بود که از هراظهار نظری خودداری‌نمایند. باتلر وزیر خارجه انگلیس عقیده دارد که عمل دوگل اقدام تحریك آمیزی برای تحریك لندن و واشنگتن بوده است اما نه‌سکوت ونه اظهار نظر مسئله‌ای را که‌ناتو باآن مواجه است حل نمیکند .

محافل مطلع میگویند اکنون ناتو با دوراه حل مواجه است:

۱ـ اینکه فرانسه را از ناتو کنار بگذارد ولی این کارعواقب‌اقتصادی سیاسی و نظامی ناگواری دارد.

۲ـ یك سلسله مذاکرات دوجانبه بین امریکا وکشورهای دیگر (جزفرانسه) بعمل آید و پیمان های نظامی دوجانبه‌ای بین آمریکا و کشورهای ناتو منعقد شود.

امریکا برای جلوگیری از تزلزل ناتو باید ابتکار عملیات را دردست بگیرد.

بهرحال محافل مزبور عقیده دارند

فیلم چرچیل

درحضور خوداو نمایش داده شد

لندن ـ ۲۹ آوریل ـ رویتر ـ سروینستون چرچیل سیاستمدار ۸۹ ساله معروف انگلیسی اخیرا توانست زندگی پر ماجرای ۷۰ سال گذشته خود را روی پرده سینما تماشا کند. «عالی‌ـ ترین ساعات» نام فیلمی است که جهانیان را یکبار دیگر باحوادث‌باور نکردنی رهبر زمان جنك انگلستان آشنا میسازد. چرچیل هنگامی که ازتماشای «عالیترین ساعات» فراغت یافت به آرامی نفسی کشید وگفت «عالی بود».

پای طاووس

داستانی از عشق ها، پیکارها، کینه ها، زرپرستی ها وماجراهائی که طلا ببار میآورد.

تازه ترین، شورانگیزترین وعمیق ترین اثر شکیب

ازروز شنبه دوازدهم اردی بهشت ماه در روزنامه ی پست تهران

معرفی میشود

یکدست و یکپای شما آزاداست

دست‌راست برای عوض‌نکردن دنده و پای چپ برای‌فشار ندادن کلاچ

داف فودیل daffodil variomatic واریوماتیك

اتومبیلی است که گیربوکس وکلاچ‌ندارد

اتومبیل داف: اختراع جدیدی است که با فشار گاز دستگاه‌واریوماتیك تنظیم دنده مینماید

شرکت ایران‌تراك بامسئولیت‌محدود اطلاعات‌کافی دراختیار علاقمندان‌قرار میدهد

تا اطلاع ثانوی تلفن ٥٦٤٦٤ و ٥۷٦۹۰ خیابان شیر وخورشید شماره ۷۸٥

JOURNAL DE TEHERAN

le plus ancien quotidien français du Moyen Orient

برنده جایزه بهترین روزنامه بزبان‌فرانسه درکشورهای‌غیرفرانسوی‌زبان (جام‌امیل‌دوژیراردن) ومدال مخصوص آکادمی فرانسه

بخاطر شماسرویس مخصوص دایر کرده که هرروز صبح قبل ازآنکه برای انجام دادن کارروزانه از خانه خارج شوید، این روزنامه را در اختیارشما قرار میدهد. برای استفاده از این سرویس ،هرروز صبح از ساعت ۹صبح تایك بعد ازظهر میتوانیدبه تلفن ۳۰٤۷۹۲ مراجعه کنید.

ژورنال دوتهران تنها نشریه فرانسوی زبان ایران است که هر روزصبح در ۸صفحه باآخرین گزارشهای ایران وجهان وجالب‌ترین مقالات و تفسیرها منتشر میشود. -۱-

کنکور های ریاضی و طبیعی جدید دیگری در

گروه‌فرهنگی خوارزمی

ازتاریخ‌دوازدهم اردیبهشت‌تشکیل‌میگردد و از هم‌اکنون ثبت نام میشود

آدرس ـ شاهرضا جنب سینما پلازا تلفن ۴۰۸۳۳

دکتر دانشگر
امراض مقاربتی و جلدی وسوزاك تازه و کهنه و رم پروستات ضیق مجرا . سستی و بواسیر امراض زنانه و نازائی خیابان سپه مقابل پستخانه ۳۰۲٤۱٦

دکتر معانی
امراض مقاربتی ـ مجاری ادرار ـ معالجه قطعی سوزاك تازه‌وکهنه ـ ورم پروستات و سستی و ناتوانی ـ ضیق مجرا ـ خیابان فردوسی‌مقابل بانك ملی مرکز .

بیماریهای آمیزشی ـ مجاری ادرار ـ سستی و ناتوانی‌مردان خیابان صفی‌علیشاه . دکتریحیی صدری

دکتر ادوارد وارطانی
متخصص‌جراحی دستگاه‌گوارش و مجاری صفراوی از مسافرت اروپا بازگشته و ازبیماران محترم پذیرائی‌مینماید
مطب ـ خیابان ویلا ـ خیابان اراك
تلفن ٦٦۷۰۷ پذیرائی ٥ تا ۷ ونیم بعد ازظهر

خط محاصره قلعه هیلاریون شکست

نیکوزیا ـ ۲۹ آوریل

حکومت قبرس شب گذشته طی اعلامیه‌ای دستور داد که یونانیان از ادامه حمله به قلعه سن‌هیلاریون خودداری کنند. دولت قبرس طی اعلامیه‌ای خاطر نشان ساخته هدف هائیکه مورد توجه دولت قبرس بود عملی گردیده و تروریسم ترکها در دهکده های اطراف سن‌هیلاریون پایان داده شده و اینك در دهکده های مزبور امنیت بر قرار و نیرو های انتظامی مستقرهستند از این جهت دیگر لزومی باشغال قلعه سن‌هیلاریون نیست

دولت قبرس در پایان اعلامیه از یونانیان خواسته است فورا عقب‌نشینی کرده و دست از محاصره سن‌هیلاریون بردارند.

● **در تصرف ترکها**

با پخش اعلامیه دولت‌قبرس نیرو های یونانی به سه‌قسمت شده و دست به عقب نشینی زدند و اینك قلعه‌سن‌هیلاریون همچنان در تصرف ترکهااست.

بدین ترتیب نبرد خونینی که یونانیان برای تسخیر قلعه شروع کردند بی نتیجه ماندو ترکها توانستند قلعه مستحکم هیلاریون را که موقعیت استراتژیکی بسیار با اهمیتی دارد برای خود حفظ کنند.

مدافعین قلعه سن هیلاریون پس‌از آنکه دریافتند یونانیان عقب نشینی کرده اند یکدیگر را بغل کرده وبخاطراین‌پیروزی پایکوبی کردند. عده ای از ترکها که برای جلوگیری از محاصره سن هیلاریون به کوهستانها رفته بودند بداخل قلعه بازگشتند و چهار تن مدافعین قلعه را که در برابر یکهزار تن یونانی مقاومت کرده وعلی رغم حملات خمپاره ها و مسلسل‌های‌سنگین‌مواضع خودرا ترك نکردند روی دست بلند کردند.

● **توجه کردند**

ظاهرا یونانیانی که قلعه‌سن‌هیلاریون را در محاصره داشتند قبل از صدور دستور دولت نیز به اخطار سازمان ملل که‌ادامه حمله آنها عواقب وخیم خواهد داشت توجه کرده‌اند.

ژنرال گیانی فرمانده نیرو های ملل متحد به‌یونانیان جدا اخطار کرد که از حمله به قلعه مزبور که چند نفر ترك از آن دفاع می کنند دست بکشند.

ناظران سیاسی عقیده دارند اخطار گیانی بدان معنی بوده که اگر یونانی ها بحمله ادامه دهند نقش «ناظر» نیرو های سازمان ملل به نقش‌فعال‌تری بدل خواهد شد.

با اینکه صبح امروز نیز در معبر کرنیا زدو خورد هائی‌درگرفت یونانیان ظاهرا تا دیروز عزم راسخ داشتنداین معبر مهم‌راازدست ترکها درآورده‌اند ولی امروز احتمال حمله بزرگی‌ازطرف یونانیان بعید بنظر میرسید.

● **نگرانی انگلیس**

دولت انگلیس نگرانی خود راز وخیم ترشدن وضع قبرس باطلاع‌دبیر کل سازمان ملل رسانده است. ویکسون سفیر انگلیس در فرانسه بمحض ورود اوتانت به پاریس به ملاقات او رفت و ازوی‌خواست‌سازمان ملل در بحران قبرس نقش فعالتری بعهده بگیرد. رئیس هیئت نمایندگی انگلیس در سازمان ملل نیز دراین باره بارالف بانچ معاون‌اوتانت مذاکره کرد.

دولت انگلیس همچنین از یونان خواسته است که نفوذ خودرا برای جلوگیری ازز یاده‌رویهای ماکاریوس بکار اندازد.

معاون وزارت خارجه انگلیس‌نیز درباره موضوع قبرس با سفیر ترکیه در لندن به مذاکره پرداخت.

● **باید تخلیه کنند**

اوتانت دبیر کل سازمان‌ملل‌متحد طی گزارشی که پیرامون چگونگی بازگشت صلح به قبرس به شورای امنیت فرستاده خاطرنشان نموده‌است تنها هنگامی‌ممکن‌است‌صلح‌به کمك سازمان ملل متحد در قبرس برقرار شود که یونانیان و ترکهای قبرس تمام قلاع و استحکامات خود راتخلیه کرده و آنها رادراختیار سازمان ملل متحد قرار دهند. اوتانت از اسقف ماکاریوس رئیس جمهوری قبرس و دکتر فاضل کوچوك رهبر اقلیت های ترك قبرس و معاون ریاست جمهوری آن خواسته است آشکارا اعلام کنند باحضور نیرو های سازمان ملل‌متحد در قبرس دیگریونانیان و ترکهانباید به جنك وزدوخورد ادامه دهند و از طرفداران خود بخواهند سلاح ها را زمین بگذارند.

اوتانت در گزارش خود مینویسد نیرو های سازمان ملل متحدنمیتوانند ناظر کشتار ترکها و یونانیان‌باشند و نتوانند کوچکترین اقدامی برای جلوگیری از این کشتار بعمل‌آورند.

دبیر کل سازمان ملل متحد در گزارش خود می‌افزاید باتوجه به هدف های شورای امنیت ادامه نبرد های خونین برای تسخیر قلعه سن‌هیلاریون بسیار وخیم میباشد زیرا این نبردها بادقت سازمان داده شده بوده‌است. اوتانت در گزارش خود هدف های سازمان ملل متحد را با توجه به قطعنامه مصوبه شورای امنیت در مورد قبرس چنین تشریح کرده‌است:

۱ـ جلوگیری از تجدید نبرد
۲ـ کمك به بازگشت صلح در قبرس.

اوتانت می‌افزاید برای آنکه‌سازمان ملل متحد ماموریت خودرا اجرا کند لازم است:

۱ـ در تمام جاده‌های قبرس از جمله کرنیا رفت و آمدآزادانه‌صورت گیرد ۲ـ تمام قلاع و استحکاماتی‌که توسط ترکها و یونانیان تسخیرشده از جمله قلعه سن‌هیلاریون تخلیه شود. ۳ـ تمام غیرنظامیان چه‌ترکها و چه یونانیان بتدریج خلع سلاح شوند. ٤ـ افراطیون دوطرف کنترل‌گردند ۵ـ عفو عمومی داده شود ٦ـ کارمندان ترك به سرکارهایشان بازگردند.

● **بی‌تفاوت نیستند**

دبیر کل سازمان ملل متحد در گزارش خود می‌افزاید سازمان ملل متحد نمیتواند نسبت به زدو خورد ترکها و یونانیان بی‌تفاوت بماند. نیرو های سازمان ملل متحد وظیفه دارند هرگونه تصمیمی که برای بازگشت زندگی‌عادی د رقبرس‌ضروری میدانند اتخاذ کنند.

● **مذاکره با جانسون**

جمال ارکین وزیر خارجه ترکیه یك‌جلسه مذاکره‌محرمانه با پرزیدنت جانسون داشت‌که ۱۰دقیقه طول کشید.

ارکین که برای شرکت‌در شورای وزیران سنتو بواشنگتن آمده پس از این ملاقات به خبرنگاران گفت جانسون علاقه فراوان خودرا به ایجاد نظم و آرامش در قبرس اعلام داشت واظهار امیدواری کردکه راه حل رضایت بخشی برای این مسئله غم انگیز پیدا شود و بخصوص دولتین‌ترکیه وامریکا

بقیه در صفحه چهارم

یکی از مهاجمان یونانی که درپای قلعه سن‌هیلاریون براثراصابت‌گلوله ترکها زخمی شده ازمیدان عملیات خارج میگردد.

جنك جهانی

لندن ـ ۲۹ آوریل ـ خبرگزاری فرانسه ـ اسقف ماکاریوس رئیس‌جمهوری‌قبرس‌طی‌مصاحبه با مخبر ایوننیك استانداردچاپ لندن گفت اگر ترکها به قبرس حمله کنند بدون تردید جنك بزرگی بین ترکیه و یونانیان بر پا میگردد.

ماکاریوس افزود جنك بین ترکیه و یونان سرآغاز جنك جهانی خواهد بود.

عقب نشینی

مقاومت ۵ روزه ترکها درقلعه مستحکم سن‌هیلاریون‌سرانجام شب گذشته منجربصدورفرمان آتش‌بس دولت قبرس و عقب نشینی قوای یونانی از اطراف این قلعه گردید با این ترتیب این قلعه که از لحاظ استراتژیك و همچنین از نظر حفظ حیثیت‌اهمیت بسیار داشت همچنان در دست ترکها باقی ماند ولی سرنوشت نبردهای داخلی قبرس کماکان مبهم است ومعلوم نیست سازمان ملل متحد تا چه حد بتواند درباز گرداندن صلح باین جزیره بحران زده کمك کند.

مراحل بحرانی‌تر

روابط‌چین‌وشوروی بتدریج‌وارد مراحل بحرانی‌تری می شود و طرفین اتهاماتی را که بیکدیگر وارد می کنند از حدود مسائل‌عقیدتی تجاوز می‌دهند. دیشب چینی‌هاشوروی رامتهم کردند که در ناحیه سینکیانك و مرزهای شمال غربی‌این کشور دست به تجاوز و تحریکات مرزی زده‌اند وشوروی‌هانیز برای اولین بار اعلام کردند بر اثرشرایط ناهنجار زندگی در چین کمونیست یك‌میلیون چینی به هنك کنك پناهنده شده اند.

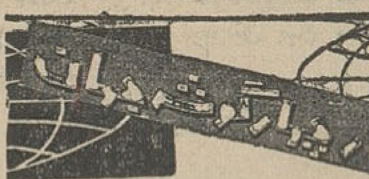

نیرو های فرانسه باید تخلیه کند

فورت لامی ـ مجلس ملی‌چاد (آفریقا) طرحی را تصویب کرد که بموجب آن نیروهای‌فرانسه باید ظرف سه ماه خاك چادرا ترك کنند و تمام کارمندان فرانسوی سمتهای خود را ترك کنند. این طرح که برای‌اجرا تسلیم دولت چاد گردید مناسبات فرانسه وچاد راشدیدا تیره ساخته وموجب کشمکش های تازه در آفریقا خواهدشد.

لاج جلو افتاد

بستون ـ هانری کابوت لاج سفیرکبیر آمریکا در ویتنام جنوبی در انتخابات آزمایشی ایالت ماساچوست اکثریت‌آراء را بدست آورد.

در انتخابات مقدماتی‌ماساچوست لاج ۴۳۷۶ رای ، گلدواتر ۶۶۸ رای ونیکسون ۴۳۷ رای بدست آوردند.

ملاقات باشیر کشمیر

دهلی جدید ـ پاندیت نهرو نخست‌وزیر هند شیخ عبدالله نخست‌وزیر سابق کشمیر راکه بتازگی اززندان آزاد شده‌است نزد خود پذیرفت ومدتی‌پیرامون مسائل مربوط به کشمیر باوی بگفتگو پرداخت.

«شیر کشمیر» قرار است امروز با رئیس جمهوری هند ملاقات ومذاکره کند.

افزایش بازرگانی با شوروی

واشنگتن ـ اطاق بازرگانی آمریکا قطعنامه‌ای‌درباره‌افزایش تجارت مواد غیر استراتژیکی بااتحاد شوروی و کشورهای اروپای شرقی تصویب کرد.

این قطعنامه بااکثریت نود درصد اعضاء اطاق بازرگانی آمریکا بتصویب رسید.

ملك حسین حذف کرد

نیویورك ـ روزنامه نیویورك پست گزارش داد که ملك حسین پادشاه اردن هاشمی‌نام الیزابت تایلور وریچاردبرتون راشخصا از لیست مدعوین ضیافتی که بافتخار وی ترتیب داده شده بود حذف کرده است این مهمانی از طرف یکی از رجال نیویورك بافتخار ملك حسین ترتیب داده شده بود و وقتی که لیست مهمانان را به نظر پادشاه اردن رسانیدند دستور داد که نام الیزابت تایلور وریچارد برتون را از آن حذف کنند چون الیزابت تایلور یهودی است.

دو هواپیما مفقود شد

آنکارا ـ دو هواپیمای جت شکاری ترکیه از نوع ف ـ ۸۶ امروز صبح ناپدید شدند این دو هواپیما به‌آنکارا میرفتند. اینك چندین هواپیما بجستجوی این دو هواپیمای شکاری پرداخته‌اند.

خط‌هوائی مستقیم پاکستان ـ چین

کراچی ـ خط هوائی جدید پاکستان وچین کمونیست‌دیروز رسما افتتاح شد.

یك هواپیمای پاکستانی‌دیروز حامل عده‌ای از روزنامه‌نگاران از کراچی از راه شانگهای و کانتون عازم پکن شد. نخستین هواپیمای چین کمونیست قرار است امروز به پاکستان پرواز کند.

شهاب کاندید نیست

بیروت ـ ژرژ نقاش وزیر اطلاعات لبنان اعلام داشت که ژنرال فوادشهاب رئیس‌جمهوری این کشور مایل نیست برای دومین بار بریاست جمهوری لبنان انتخاب شود.

معاون‌رئیس جمهوری سوریه گفت تا اعلام وتصویب قانون اساسی جدید:

در سوریه انتخابات انجام نمیشود

● **۱۷ درجه‌دارسوریه‌اعتراف کردند برای راه انداختن شورش از مصر پول گرفته‌اند**

دمشق ـ ۲۹ آوریل ـ آسوشیتد پرس ـ هفده‌نفرترور یست‌مسلح که به پاسگاه های پلیس در حلب‌حمله کرده‌بودند امروز اعتراف کردند که از مصر پول گرفته بوده‌اند تا این حمله را انجام دهند.

سخنگوی‌دولت‌سوریه‌گفت‌این‌هفده نفر که اکثرشان‌درجه‌دار بازنشسته بوده‌اند در دادگاه‌نظامی‌حلب‌تحت محاکمه‌اند. اینهاطبق‌اعتراف‌شان ۱۰ هزار لیره (معادل ۲۴ هزارتومان) بعنوان قسط اول حمله به‌پاسگاه های پلیس درماه مارس گذشته دریافت داشته‌اند.

آورنده پول زنی ازخویشان‌یکی‌از درجه‌داران بوده ، اما پول توسط قاهره پرداخت شده است. در اثر حمله این افراد اسلحه چهارپایگاه پلیس و یك انبار دژبان بسرقت برده شده است. متهمین اعتراف کردند که میخواسته‌اند به‌فرودگاه حلب نیز حمله کنند.

● **انتخابات**

ژنرال محمد عمران معاون رئیس جمهور سوریه گفت‌تااعلام وتصویب قانون اساسی جدید انتخابات در سوریه انجام نخواهد گرفت.

ژنرال مزبور که به‌تقاضای حقوقدانان دمشق درباره لغو قانون اساسی جدید و انتخابات پاسخ‌میداد گفت انتخابات فقط طبق قانون‌جدید صورت میگیرد و این قانون بایدبه تصویب شورای انقلابی برسد.

حقوقدانان و بازرگانان دمشق هنوز درحال اعتصابند ، اما گفته می‌شود باتهدید دولت که اموال مغازه‌های بسته‌شده مصادره خواهد شد رخوتی‌دراعتصابیون رخداده‌است

ژنرال امین حافظ قول‌داده طبق قانون اساسی جدید همه طبقات‌مردم در پارلمان نمایندگی‌خواهندداشت. اما سرمایه‌داری سوریه از این‌امر راضی نیست و همچنان به‌نارضایتی خود ازاستبدادواقدامات‌سوسیالیستی حزب بعث‌ادامه میدهد.

اوتانت از روش فرانسه در ویتنام پشتیبانی کرد

پاریس ـ ۲۹ آوریل ـ خبرگزاری فرانسه ـ اوتانت دبیر کل سازمان ملل متحد طی نطقی که امروز بطور غیر مترقبه در پاریس ایراد نمود روش آمریکا را در مورد ویتنام محکوم کرده و از روش فرانسه پشتیبانی نمود.

اوتانت گفت مسئله ویتنام رانه از طریق جنك بلکه باید از طریق مذاکرات مسالمت‌آمیز حل‌وفصل کرد. اوتانت که بیانات او درتمام محافل سیاسی‌هیجانی بوجودآورده از اینکه آشکارا از نظریه‌بیطرفی ویتنام دفاع کند خودداری کرد، اما توسل بزور را جهت حل‌مسئله ویتنام محکوم ساخت.

ازامشب درسینماهای

نادر

دنیا ـ مراد ـ رامسر

جهان
کارون
فلور

فیلم عظیمی که با شرکت هزاران سیاهی لشکر و صرف میلیون ها روپیه و سالها وقت در کمپانی بزرك «محبوب خان» تهیه شده.

مانگالا

رنگی ـ دوبله بفارسی

باشرکت: دلیپ کومار ـ نیمی

محبوب خان کارگردان بزرك سینمای هندوسازنده فیلم جاویدان مادرهند این بار اثر باشکوه‌تری تقدیم می کند

چه نوع چرخ دوختنی میخواهید؟
دستی ـ برقی ـ مبلی ـ گلدوزی اتوماتیك ـ یا صنعتی
Bernina
نمایشگاه برنینا
خیابان شاه شماره ۶۰ تلفن ۴۲۴۳۴

انسانها

آغاز هفته دوم نمایش
فیلم بزرك و رنگی

در سینماهای: رویال ـ رکس ـ امپایر ـ نیاگارا

چین شوروی را متهم بتجاوز کرد

شوروی اعلام‌داشت یك میلیون چینی از گرسنگی بهنك‌کنك فرار کرده‌اند

توکیو ـ ۳۰ آوریل

خبرگزاری چین جدید خبر دادکه دولت شوروی پیشنهاد چین را دایر براعزام هیئتی از شوروی برای شرکت در جشن اول ماه مه پکن‌رد کرده و دعوت‌خود را از هیئت نمایندگی چین برای شرکت در جشن‌اول مه مسکو لغو نموده است .

اما چین دعوت خود را دوباره بوسیله تلگرافی که‌برای اتحادیه های کارگری شوروی فرستاده‌تجدید نموده‌است.اولین دعوت‌چین‌درتاریخ ٤ آوریل بعمل‌آمد وروز۷آوریل اتحادیه‌های کارگری چین دعوت شوروی را دریافت داشت اما در روز ۲۳ آوریل شرباکوف مستشار سفارت شوروی در چین‌بمقامات‌چین اطلاع دادکه دعوت چین پذیرفته نشده و دعوت شوروی هم لغو میشود .

فرار به هنك‌کنك

مطبوعات شوروی امروز گام‌جدیدی درباره ایدئولوژیك چین و شوروی برداشتند و برای نخستین بار اعلام داشتند که بیش از یك میلیون نفر چینی به هنك کنك گریخته‌اند.

روزنامه ایزوستیا ضمن مقاله‌ای در باره فقر و مسکنت مردم‌هنك‌کنك (که مستعمره انگلیس است) نوشت دولت چین این مستعمرات را بعنوان جا پائی‌برای ارتباط باجهان سرمایه داری تحمل می کند .

شوروی ها برای اولین بار در ۱۹۶۲ به سیاست چین درهنك‌کنك حمله کرده آن را با «گواه»(مستعمره سابق پرتقال در کنارهند) مقایسه کردند و ازاین که چین برای گرفتن این‌مستعمره اقدامی نمی کند انتقاد نمودند . دیروز روزنامه ایزوستیا نوشته است چین باتحمل هنك‌کنك بیش از نیمی از ارز خارجی خودرا بدست می آورد .

نمی توانم ساکت باشم

خبرنگار ایزوستیا ضمن شرح فقر و فحشاء در هنك‌کنك می‌نویسد من نمی‌توانم درباره مسئله پناهندگان چین ساکت بمانم .

درسال ۱۹۶۲ عده زیادی از چین به هنك کنك گریختند باور کردن این نکته مشکل است که این‌فراریان از جمهوری توده‌ای چین می آمدند فراریان می‌گویند سرزمین مادری خودرا برای آن ترك کرده‌اند که شرایط اقتصادی در چین هرروز بدتر

متهم به‌تجاوز

هنك کنك ـ ۲۹ آوریل ـ رویتر ـ خبرگزاری چین جدید امروز شوروی را بتجاوز عظیم در مرز های شمال غربی چین در منطقه سین کیانك متهم کرد .

می شود ومردم در فقر بسر می برند دیدن این مردم فلکزده که گاهی‌در هنك‌کنك کارگیر می‌آورند و با گرسنگی سر می کنند اماحاضر نیستند به چین برگردند حال آدم رامنقلب می کند .

بکجا میبرند

بعد خبرنگار ایزوستیا مینویسد: رهبران چین کشور خودرا بکجا می برند ؟ آیا وظیفه آنها گفتن جملات مافوق انقلابی است یا بهبود وضع اقتصادی کشور شان ؟

خبرنگار ایزوستیا می افزاید : سرمایه داران از سرمایه گذاری‌در هنك‌کنك هراسی‌ندارند آنهاتهدیدی ازطرف چین به‌این داغ استعمار در سرزمین باستانی چین مشاهده نمی کنند قاچاق تریاك و فحشاء یکی از کسب و کار های عادی درهنك‌کنك است و هرگز هم آدم برای این‌کار کم نیست ، زیرا در سال های اخیر بیش از یك میلیون چینی به این‌جا آمده‌اند . دختران فراری برای‌بدست آوردن لقمه نان و فرار از گرسنگی درخیابان هاپرسه می زنندوخوشبخت ترین آنها کسانی هستند که در فاحشه خانه‌ای به خدمت پذیرفته می شوند .

چاقوکشی سال اول

یکی از شاهکار های بحریه آمریکا

● یکصد و پانزده کشتی در ظرف ٤۷ ساعت از کانال پاناما عبور کردند

واشنگتن ـ از قرای که خبر میدهند ۱۱۱ کشتی جنگی امریکا در ظرف ٤۷ ساعت از کانال پاناما عبور نموده و این برطبق اظهارات امیرالبحر «سلارز» یکی از شاهکار های بحریه امریکا می باشد .

نقل از اطلاعات دهم اردیبهشت ماه ۱۳۱۳

ملکه‌ژولیانا

در آخرین لحظات باعروسی دخترش موافقت کردوازدواج صورت گرفت

رم ـ ۲۹ آوریل ـ رویتر ـ پرنسس ایرن و پرنس کارلوس در میان فریاد های شورانگیز جهانگردان هلندی و اسپانیائیهای هوادار ادعای پرنس‌ـ کارلوس برتاج و تخت اسپانیا در رم ازدواج کردند .

این ازدواج که از طرف دربارهلند تحریم شده و دولت هلند باآن‌مخالف است و رژیم فرانکو در اسپانیا آنرا نادیده گرفته شور آشوب طلبانه‌ای در میان هواداران پرنس و پرنسس بپا کرده است . در حالیکه مراسم ازدواج از تلویزیون پخش میشدملکه هلند«بله‌گفتن»دخترخودرا ازتلویزیون تماشا میکرد .

جمعیت حاضر در مراسم ازدواج چنان بهیجان آمده بودند که پلیس برای‌بازکردن راه ورود عروس وداماد به کلیسا ناچار بمداخله شد .

یك‌روزنامه اسپانیائی مینویسد : ملکه‌ژولیانا در آخرین دقایق‌به‌ازدواج دختر،خود با پرنس کارلوس رضایت داد و با اعلام این رضایت بود که ازدواج صورت گرفت .

حمله کمونیستهای پاتت لائو متوقف شد

وین‌تیان ـ ۲۹ آوریل

بموجب گزارشهائی که از وینتیان رسیده پس ازآنکه نیرو های پاتت‌لائو دست راستی ها را از مواضعشان بیرون کردند وبرجاده شماره ۷ که‌اهمیت سوق‌الجیشی‌داردمسلط شدنددیگردست بحمله‌نزدند.

از ستاد بیطرف‌ها به ناظران کانادائی و هندی کمیسیون کنترل بین‌المللی لائوس اطلاع داده شده که‌دیگردردشتهای‌جارصدای تیراندازی شنیده‌نمیشود نمایندگان این کمیسیون باضافه نمایندگان شوروی وانگلیس (روسای مشترك‌کنفرانس‌ژنو) با هلیکوپتر به‌ملاقات پرنس «سوفانوونك» رهبرپاتت‌لائو رفتندتااوراترغیب‌کنند نیروهای خودرافرابخواند.

سوفانوونك از نمایندگان مزبور خواسته است که از تقاضای وی دایر بر ملاقات با «پرنس‌سرخ» (که نابرادری او نیز هست) برای حل بحران لائوس پشتیبانی کنند .

رهبر پاتت‌لائو از پرنس فوما دعوت کرده است که با او روز پنجم ماه‌مه درستاد پاتت‌لائو در خانك‌خی ملاقات کند تا درباره وضع لائوس مذاکره نمایند .

افراد مطلعی که از خانك‌خی به وین‌تیان برگشته اند این خبر را داده‌اند فعلا هردو نابرادری به‌لزوم ملاقات با یکدیگر عقیده دارند ، و اختلاف فقط در موضوع محل ملاقات است .

این افراد می گویند نمایندگان پنج دولت (کانادا ، هند . لهستان ، شوروی‌و انگلیس) پیام پرنس فوما را در خانك خی به سوفانووونك تسلیم کرده‌اند و نظر اوبااین پیام مساعد بوده است .

(آسوشیتدپرس ـ یونایتدپرس)

● نیرو های بیطرف

در حدود ۱۰۰۰ نفر از نیرو های بیطرف که دروین‌تیان بودند امروز با هواپیما به مونك‌پان در دشت های جارکه‌ستادژنرال کونك‌له‌است فرستاده شدند . اکثر این عده در اثر کودتای اخیر در پایتخت خلع سلاح و توقیف شده بودند که اکنون بتدریج آزاد می شوند .

سخنگوی نیرو های بیطرف گفت اعزام این سربازان در اثر موافقتی است که بین پرنس فوما وژنرال‌دست راستی‌فومی‌نوساوان بدست آمده که هردو طرف نیرو های خودرااز وین‌تیان بیرون ببرند تا تصادمی بین آنها رخ ندهد . مقر پرنس فوما هنوز تحت حفاظت سربازان کودتاچی است و معلوم نیست عده ای از سربازان بیطرف در وین‌تیان برای محافظت پرنس فوما خواهند ماند یانه .

● در وزارت دفاع

امروز پرنس فوما برای اولین بار پس از نخست‌وزیری خود در سال ۱۹۶۲ سری به وزارت دفاع زد ودر آنجا با عده‌ای از مقامات‌نظامی گفتگو کرد .

پرنس فوما همیشه وزیر دفاع کابینه ائتلافی خود نیز بوده است اماتاکنون به وزارت دفاع نرفته بود زیراهمیشه وزارت دفاع تحت کنترل نیرو های دست راستی بود .

گفته می شود موافقت اخیر فوما با ژنرال فومی نوساوان کنترل همه نیرو های مسلح از جمله نیرو های دست راستی را به دست پرنس فوما خواهد داد . ظاهرا رهبران کودتاکه هنوز بروین‌تیان تسلط دارند بااین امر موافقند .

● تقاضای مذاکره

گفته می شود که‌پرنس‌سوفانوونك

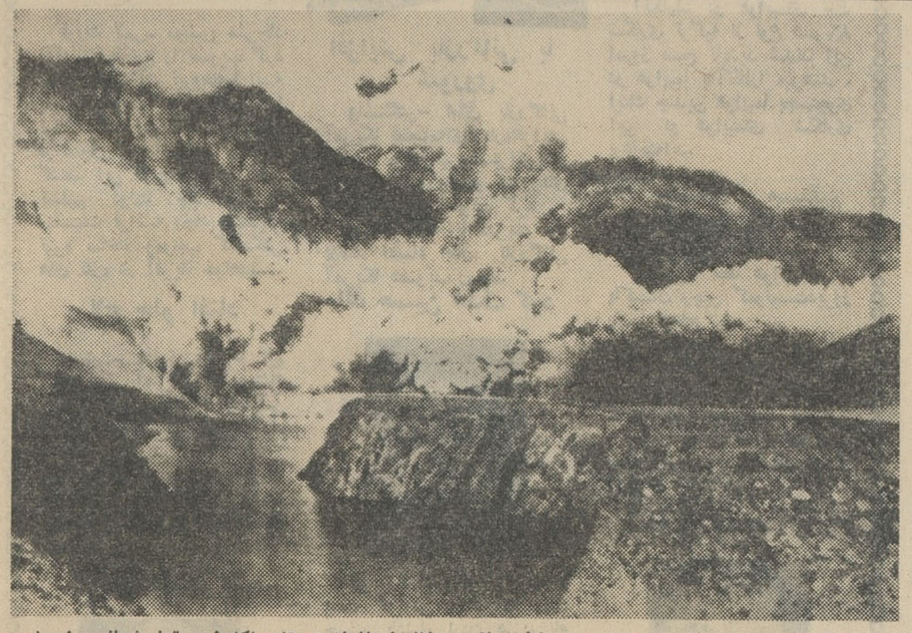

شهرهای سمرقندو بخارا هنوز درمعرض‌خطرسیلاب‌رودخانه«زرافشان»هستند. اکنون در تمام شبانه روزچهل هزار کارگر تلاش میکند تا بستر جدیدی برای رودخانه تهیه کنند وباتغییر مسیر آن شهر های تاریخی سمرقند و بخارا را از خطر انهدام‌نجات دهند کارشناسان شوروی‌برای‌ایجاد بستر جدید انفجار های عظیمی انجام دادند و کار همچنان ادامه‌دارد.این عکس صحنه‌ای از انفجاری‌بزرك‌را برای‌انحراف‌مسیر رودخانه‌زرافشان نشان میدهد. (عکس رادیوئی اطلاعات)

خانواده نیکلایف

حاضرند دسته جمعی بفضا بروند !

بوداپست ـ ۲۹ آوریل ـ یونایتدپرس ـ نیکلایف فضا نورد شوروی گفت که شوروی ازهمکاری درانجام برنامه‌مشترك تحقیقات فضائی استقبال میکند زیرا این کار قدم تازه‌ای در راه پیشرفت علم و کاستن از وخامت اوضاع بین المللی‌است او که همراه همسرش بدعوت دولت مجارستان باین‌شهرآمده در باره برنامه «دوفلوی» فضائی امریکا دایر به‌فرستادن دونفر به فضا گفت این برنامه اگر تحقق پذیر باشد بسیار خوب است نیکلایف که همسرش ترشکوا نخستین زن فضانورد جهان در انتظار کودکی میباشد به خبرنگاران گفت هنوزمسئله پروازدسته‌جمعی‌خانواده‌نیکلایف مطرح نشده ولی اگر لازم‌باشد ما آماده آن خواهیم بود .

جنجال تازه در انگلیس

برسر سوءاستفاده از ساختمان موشك

لندن ـ ۲۹ آوریل ـ خبرگزاری فرانسه ـ حزب کارگر انگلستان بحث پرهیجانی را در مجلس عوام انگلستان علیه حزب محافظه‌کار آغاز کرده‌است .

حزب کارگر دولت محافظه‌کار را متهم نموده که کمپانی سازنده موشك‌های زمین‌به‌هوای (بلوهرون) از این سفارش دولت ٤ میلیون ونیم لیره استرلینك سود نامشروع برده است . حزب کارگر بدین مناسبت دولت محافظه‌کار را استیضاح نموده و جنجال تازه‌ای در آستانه‌انتخابات عمومی‌انگلستان علیه حزب محافظه‌کار برپا کرده کالاگان متخصص امور مالی‌حزب کارگر در مجلس عوام انگلستان اعلام نمود که کمپانی سازنده موشك‌های زمین بهوا ۱۱۳ درصد از قیمت تمام‌شده این موشکهاسود نامشروع برده است . در حالی که سود او ۷درصد پیش‌بینی شده‌بود.

کالاگان گفت علاوه بر این سه‌شرکت دیگر «تاندربیرد» ، «سیسلاك» و «میترستریك» سازنده موشکهای برد متوسط سود های کلانی برده‌اند و دولت محافظه‌کار مستقیما مسئول امر است .

دولت محافظه‌کار انگلستان بدنبال استیضاح حزب کارگر تقاضای‌رای اعتماد از مجلس توام انگلستان کرده و باکثریت ۳۰۲ رای‌موافق در برابر ۲۲۶ مخالف رای اعتماد گرفت .

خط محاصره قلعه

بقیه از صفحه اول

نگرانی خودرا از وقایع چندروز اخیر ابراز داشتند .

گفته می شود ارکین جدا به شورای وزیران سنتواخطار کرده است که قبرس ممکن است تبدیل به‌کوبای مدیترانه شود . خبرنگاران از ارکین پرسیدند چه آینده‌ای برای قبرس پیش بینی می کند او گفت : اگر دقیق نباشیم ممکن است واقعه‌ای بدتر قبرس پیش بیاید . آنچه اکنون درقبرس می گذرد نه جنك کلاسیك بلکه جنایاتی از طرف یونانیان است .

فعالیت استیکر

استیکر دبیر کل ناتو که گله های ترکیه را از روش متحدین ناتو درمورد قبرس شنیده امروز به آنن رفت تا بامقامات دولت یونان درباره وضع ناتو و قبرس مذاکره کند .

عصمت اینونو در جلسه‌ای طولانی بااستیکر مسائل مربوط به ناتو را در قسمت شرقی مدیترانه مطرح کرد. عصمت اینونو گفته است ما از روش متحدین خود درباره قبرس راضی نیستیم و این روش مشابهتی باآنچه همبستگی غرب نامیده می شودندارد

هنگام ورود به آتن استیکر در فرودگاه گفت : من بدعوت دولت یونان به اینجا آمده‌ام و تعیین دستور مسائل مورد مذاکره‌بعهده دولت یونان است . اومایل است در باره مسئله قبرس مذاکره کند اما بشرط آنکه دولت یونان موضوع را پیش‌بکشد .

آگهی مزایده یکصد و هفتاد قلم لوازم برق و روشنائی

وزارت دارائی یکصد و هفتاد قلم لوازم برق وروشنائی ازقبیل کابل وجعبه تقسیم لوله وغیره زائد برمصرف راکه در انبار تدارکات کل کارپردازی واقع در طبقه سوم ضلع شرقی کاخ دارائی موجود است از طریق مزایده بفروش میرساند ، شرکت کنندگان میتوانند همه روزه در سرویس اداری بانبار تدارکات کل کارپردازی مراجعه وپس از ملاحظه لوازم مزبور برك‌شرایط مزایده را از دفتر اداره کل کارپردازی دریافت مبلغ پنجاه هزار ریال بابت سپرده اسناد خزانه خریداری و بصندوق حسابداری تدارکات کل کارپردازی تحویل ورسید آن را بانضمام برگ شرایط مزایده که امضاء شده باشد ضمیمه پیشنهاد خود نموده ودر پاکت لاك ومهر شده که روی آن جمله (مربوط بمزایده لوازم برق وروشنائی) نوشته شده باشد تا ساعت ۹ صبح روز سه‌شنبه ۲۹ر۲ر۴۳ بدفتر اداره مذکور تسلیم ورسید دریافت دارند الف ٦٦۲

وزیر دارائی

۲ـ۱ ۱ـ۳٤۱۰

آگهی مناقصه خرید لوازم آزمایشگاه و مواد شیمیائی مرکز تقطیر رسومات اداره کل مالیاتهای غیر مستقیم وزارت دارائی

وزارت دارائی یکصد ویازده قلم لوازم آزمایشگاه مرکز تقطیر وشصت وچهار قلم لوازم شیمیائی مورد لزوم مرکز تقطیر رسومات اداره کل مالیاتهای غیر مستقیم راطبق‌صورت ریزیکه دردفتراداره کل کارپردازی موجود است بارعایت آئین نامه معاملات دولتی از طریق مناقصه خریداری مینماید. داوطلبان شرکت درمناقصه میتوانند برای دریافت برك مشخصات وصورت ریز لوازم مزبور بدفتر اداره کل کارپردازی مراجعه وپیشنهاد خودرا تاساعت۹ صبح روز شنبه ۲۷ تیرماه سال ۱۳٤۳ بدفتر اداره مذکور تسلیم نمایند، پیشنهادات رسیده در ساعت ده صبح همان روز باز و قرائت خواهد شد، حضور شرکت کنندگان در جلسه مناقصه آزاد است الف ٦٦۱

وزیر دارائی

۲ـ۱ آ_۳٤۰۸

برسر ادامه روابط بازرگانی انگلیس و کوبا :

امریکا بازهم به انگلیس اعتراض کرد

واشنگتن ـ ۲۹ آوریل ـ یونایتدپرس ـ امروز کسب اطلاع شد که دولت آمریکا دوباره بانگلستان برای تجارت باکشور کمونیستی کوبا اعتراض کرده است.

مقامات مطلع میگویند راسك‌در ملاقاتش با باتلر نارضایتی‌برزیدنت جانسون را از روش انگلیس نسبت بکوبا ابراز داشته وباتلر در جواب گفته است اگر چه ارزش مبادلات بازرگانی باکوبا درسال جاری ٤ر۲ میلیون دلار بوده واسمال نیزافزایش خواهد یافت اما این رقم خیلی کمتر ازتجارتی است که انگلستان چندسال پیش باکوبا داشته است. گفته‌میشود مؤسسات انگلیسی بدنبال فروش اتوبوس بکوبا تعدادی‌لکوموتیو به‌آن کشور خواهند فروخت.

باتلر گفته است این مسائل مربوط ببازرگانی وکاملا در خارج ازحوزه کنترل‌دولت انگلیس‌قراردارد.

دچار دردسر

جز مسئله روابط بازرگانی درباره مسائل دیگر انگلیس و آمریکا در سیاست خود نسبت‌بکوبا باهم‌نظریات نزدیك ومشابهی دارند.

ازجمله مذاکرات آن‌دو راسك گفته است اگر کوبا بهواپیماهای آمریکائی موشك شلیك‌کندوآمریکا پایگاه آن موشك را بمباران نماید دولت آمریکا دچاردردسر خواهدشد.

باتلر جواب داده است بدون شك اگر چنین وضعی پیش بیاید بلوك آسیائی آفریقائی جدا وصمیمانه با کوبا در سازمان ملل همدردی‌خواهند کرد. دو وزیر خارجه این مطلب‌را که نزدیك شدن مجدد باشوروی‌برای یافتن راه حلی برای برلین ارزش‌دارد یانه مورد مذاکره قراردادهاند علاوه براین درباره تدارکات اتمی ناتو و تعهدات انگلستان دراین پیمان نیز بحث شده است.

وکوبا بسازمان ملل شکایت کند

قایق پاکستانی با ۲۵۰ مسافر غرق شد

داکا ـ رویتر ـ ۲۹ آوریل

اولین گزارش از یك قایق موتوری پاکستانی که‌درنزدیکی چندپور در ۵۰ کیلومتری داکا غرق شده حاکی است که‌حداقل ۲۵۰ نفر دراین ماجرا تلف شده‌اند قایق مزبور راه عادی خودرا ازداکا به چندپور می پیمود .

میکویان اعلام کرد :

پرواز های اکتشافی آمریکا بر فراز کوبا غیر قانونیست

مسکو ـ ۲۹ آوریل ـ خبرگزاری فرانسه ـ اناستاس میکویان معاون‌اول نخست‌وزیر شوروی طی ضیافتی که درسفارت ژاپن بمناسبت سالگردتولد ملکه ژاپن برپا شده بود گفت‌آمریکا باید به پروازهای اکتشافی خود بر فراز کوبا پایان دهد. میکویان‌افزود پرواز هواپیماهای آمریکا برفراز خاك کوبا نقض آشکار حقوق بین‌المللی وحاکمیت واستقلال کوبا است و هرگز قابل تحمل نخواهد بود معاون نخست‌وزیر شوروی ضمن اخطار به آمریکا گفت اگر این پروازها نتایج وخیمی ببار آورد مسئولیت آن فقط وفقط متوجه‌دولت ایالات‌متحده‌آمریکا است. فوی کهلر سفیر کبیر آمریکا درمسکو دراین ضیافت شرکت‌داشت ومیکویان مستقیما خطاب باو گفت پروازهای اکتشافی آمریکا برفراز خاك کوبا غیرقانونی است. منابع موثق خاطرنشان میسازند که سفیر کبیر آمریکا در پاسخ میکویان اظهار داشته است پرواز هواپیماهای آمریکائی برفراز خاك کوبا ضروری است زیرا هیچگونه قراردادی جهت بازرسی پایگاه‌های موشك در کوبا وجود ندارد.

ارهارد میخواهد با خروشچف ملاقات کند

بن ـ ۲۹ آوریل ـ خبرگزاری فرانسه ـ منابع موثق پایتخت آلمان غربی خاطرنشان میسازند که دکتر لودویك ارهارد صدراعظم آلمان‌غربی مایل است هرچه زودتر با نیکیتا خروشچف نخست‌وزیرشوروی ملاقات کند .

این منابع می افزایند ارهارد‌حاضر است برای ملاقات با خروشچف به مسکو برود و یا نخست وزیر شوروی را به بن دعوت کند .

هدف ارهارد از مذاکرات مستقیم با خروشچف پیدا کردن راه حل مسالمت آمیز برای وحدت آلمان است .

این محافل می‌افزایند هر چند که شوروی هر روز حملات تبلیغاتی خود را علیه آلمان غربی تشدید میکند معذلك صدراعظم آلمان غربی‌معتقد است تنها راه حل وحدت آلمان‌کنار آمدن با خروشچف است .

تفکیك وزارت فرهنك

بقیه از صفحه اول

گذشته ازاین امروز در اکثر ممالك دنیا دستگاه آموزش و پرورش از دستگاه‌تحقیق و تتبع و تشویق درامر علوم و معارف تفکیك شده است‌این کار را اکثر ممالك از هند گرفته تا ممالك اروپائی وتقریبا تمام ممالك اروپای شرقی و غربی برای‌شناساندن فرهنك خودشان کرده‌اند و دستگاه وزارت مستقلی دارند بنام وزارت «کولتور» که از دستگاه تعلیم وتربیت مجزا است . سناتور رعدی اضافه کرد جای تعجب است که چطور ما هنوز باین فکر نیافتاده‌ایم و بهمین علت هم هست که عملا امروزدستگاه جامع و فعال و مستقل و مسئولی که در داخل و خارج کشور واقعا از مجموعه آثار و شاهکار های ادبی و فکری و هنری و ذوقی حمایت کند وجود ندارد و هر کس دم از حمایت این فرهنك میزند .

در صورتیکه مسئول اصلی آن که وزارت فرهنك باشد کاری که بکار آید نمیکند عقیده من اینست که هرچه زودتر دستگاه فعلی که فعلا وزارت‌فرهنك نامیده شود بدوقسمت مجزا و مستقل که هر دو در مقابل مجلسین مسئول باشند تفکیك شود و وظایف آنها با دقت و مطالعه کامل تعیین گردد . یکی بنام وزارت‌آموزش وپرورش و دیگری بنام وزارت‌فرهنك و تحقیقات علمی .

سناتوررعدی گفت‌این کار گذشته‌از آن که دیناری به بودجه دولت اضافه نخواهد کرد بلکه در حدود بودجه فعلی موجب صرفه جوئی هائی هم می‌تواند باشد و بدیهی است که ارتباط این دو دستگاه باید کاملا محفوظ باشد

دراین موقع که در اجرای منویات شاهنشاه و هیئت دولت جدید برای آب و برق و آبادانی و مسکن دو وزارتخانه جدید تاسیس شده است جای دارد که درکشوری که دارای سوابق واحتیاجات شدیدی‌بمعنویات و علوم و معارف دارد فکری‌درخصوص ترویج علوم معارف بمعنی‌واقعی بشود.

واجب است

سناتور رعدی درپایان گفت ما در باره ایجاد این دو وزارتخانه علاوه براین که‌درمجلس‌سنا صحبت‌کرده‌ایم هنگام طرح لایحه تاسیس وزارتخانه اطلاعات این مطلب را گفته‌ایم .

در حال حاضر جای دارد که صاحب نظران نظریات خودرا در این مورد ابراز دارند و مطبوعات نیز مارا در موردا‌ین کار یاری می کنند .

سناتور رعدی درخاتمه اضافه کرد این کار را ممالك افریقائی‌هم کرده‌اند . آثار باستانی ما مانند تخت جمشید و شوش دارد از بین میرود وزارت فرهنك نمی‌تواند باین کار هابرسد و بهمین جهت انجام این طرح به‌نظر من از نان روزهم واجب تر است‌و باید هرچه زودتر جامه عمل به خودبپوشد

اطلاعات بانوان راهنمای خانواده

دوشنبه‌ها مجله محبوب خود را فراموش نکنید

آغاز دومین هفته در مولن روژها

داستان وست ساید

باشرکت :
ناتالی وود
جورج چاکیریس
ریچارد بیمر
ریتا مورنو
راس تامبلین

پاناویژن ۷۰
رنگی تکنی کالر

برندهٔ ۱۰ جایزه اسکار

دوبله بفارسی در استودیو مولن روژ

از : تایم چاپ آمریکا

۴- کمونیسم، از مارکس تامائو

تنها کمی بعد از این جریان وی متوجه شد قصد لنین از علامت گذاری مزبور این بود که متوجه جریان شده است. لنین چندی بعد گفته بود ماهمه عضو «چکا» هستیم.

هیچ کس حتی مورخین کمونیست نیز نمیدانند که رژیم لنین چگونه توانست ازحمله همه جانبه متفقین، جنگ داخلی وبحرانهای عظیم - اقتصادی جان سالم بدر برد.

لنین معتقد بود که«هر آشپزی می‌تواند کشور رااداره کند»

اوهیچ گونه برنامه‌ای برای حکومت نداشت. برفقای خود می گفت«بانکها را ملی کنید تابعد ببینیم چه باید کرد. مازاره تجربه این کار را می‌آموزیم.»

چنین است شمه‌ای از زندگانی مردی که امروز مسکو وپکن هردو مشتاقانه اورا از خود میدانند و کودکان مدارس شوروی دسته جمعی میخوانند که :

لنین جاودانه زنده است ،
لنین یاد جاودانی تو است.
در اندوه ، امید وشادی
درهرروز زیبا وخوش ،
لنین د ردرون تو ودردرون من است.

تقسیم سه گانه مارکسیسم حتی قبل از درگذشت لنین در سال ۱۹۲۴ آشکار شده بود. جناح راست برهبری بوخارین که طرفدار گسترش «نپ» بود ،جناح معتدل برهبری استالین وجناح چپ برهبری تروتسکی و زینوویف هر یك براهی میرفتند. هنگامی دردها فرو نشست تروتسکی بازهم در تبعید بود وبوخارین و زینوویف مرده بودند واستالین بر سریر قدرت نشسته بود. لنین قبل از مرك بطور مبهم با جانشینی استالین مخالفت کرده بود زیرا او رامردی خشن وجاه طلب میدانست.

استالین که علیرغم تمایل لنین جای او را اشغال کرد بهمان اندازه خروشچف حق داشت تا خود راوارث لنین بداند.

استالین هنگامی که تروتسکی را بدام تصفیه انداخت همان استدلال خروشچف را در مورد مائو ، بکار برد. تروتسکی مانند مائو ازتلاش برای یك انقلاب جهانی فوری سخن میگفت. استالین درمقابل«سوسیالیسم در یك کشور واحد » را از لنین نقل میکرد و استدلال میکرد که اول بایستی «مادر وطن آنقدر توسعه بیابد تابرای انقلاب جهانی بصورت نمونه ، راهنما و مدل درآید»

استالین بخاطر حفظ منافع خود منافع احزاب کمونیست خارجی از جمله حزب کمونیست چین را فدا کرد .

در تمام این موارد خروشچف عینا شبیه استالین رفتارمیکند. کمونیسم اولین نیروئی است که خواهان ایجاد یك نظم بین‌المللی بوده ولی حتی نتوانسته این کار را آغاز کند و یا با ناسیونالیسم هماهنك شود. گرچه کمونیسم دربسیاری نقاط ناسیونالیسم را بعنوان وسیله مورد استفاده قرار میدهد ولی روابط آنها هیچگاه صمیمانه نبوده است . وفاداری فوق ملی بمسکو که در زمان استالین از طریق زور و ترور ایجاد میشد کاملا مصنوعی بود. اختلافات چین وشوروی نیز از این مقوله است . درهمان حال که شوروی بسوی شرق بسوی پاسیفیك پیش‌میرود چین بطرف شمال بسوی فضای خالی سیبریه چشم دارد

درمیان کشور های اروپائی شرقی نیز ناسیونالیسم همانند غرب جای خود را بدست می‌آورد و بهمان نسبت که ترس از روسیه خروشچف ازبین میرود قدرت بیشتری می یابد. چنین است که اتحادیه ها در شرق وغرب بصورت فعلی درآمده‌اند . برای غرب این مسئله مطرح است که آیامجادله و اشتقاق شرق بنفع آن است یا نه .

تمامی اشتقاقات کمونیستی ناشی از شکست است ، شکست دررسیدن بیك هدف و شکست در ارزیابی واقعیات ، و یك عامل اختلاف چین و شوروی ناتوانی شوروی برای پیشرفت در جنك سرد است و عامل دیگر آن است که چهل سال بعداز پیروزی انقلاب سوسیالیستی در هیچ نقطه زمین نتوانسته از لحاظ سطح زندگی مردم باسرمایه‌داری رقابت کند .از این نقطه نظر غرب می‌تواند از شکاف کمونیست ها قوت قلب بگیرد مسئله دیگر این است که آیا رویه خروشچف یك تاکتیك موقتی است یانه . باید دانست که کمونیست ها از هر جناحی که باشند هدف اصلی‌شان مغلوب کردن سرمایه‌داری است ولی این عبارات با همه صحت خود نمی‌تواند موقعیت را بطور کامل روشن کند . بعضی از اقدامات کمونیست ها ممکن است برای جالب کردن کمونیسم صورت گرفته و یك تاکتیك باشد نظیر مصالحه یوگسلاوی ها با ابتکارات آزاد و یانقش قهرمانی حزب کمونیست ایتالیا برای سرمایه داری کوچك.

نتایج مبارزه ضد استالینی خروشچف که از سال ۱۹۵۶ آغاز شد دنیای کمونیسم را بتکان در آورده است. البته بازگشت بدوران تسلط مسکو غیر ممکن نیست ولی تنها از طریق اقدامات خشن عملی است . باوجود این تصور کهامریکا با نوع جدیدی از کمونیسم سروکار دارد تقریبا پذیرفته شده است .

دراین میان سناتور فولبرایت نقش عمده‌ای بعهده دارد . او میگوید باید بین کمونیسم داخلی یك کشور که امریکا باآن نزاعی ندارد و کمونیسم توسعه طلب تفاوت گذارد .

ازاین عبارت ممکن است عبارات کمونیسم خوب (مسکو) و کمونیسم بد (پکن) را استخراج کرد .

باوجود این چنین تفاوت گذاردنی ممکن است خطرناك باشد . غرب که در گذشته اختلافات بلوك کمونیسم را دست کم میگرفت اکنون نبایدروی آن غلو کند . نه‌چنین آنقدر که مسکو میگوید جنك طلب است و نه مسکو آنقدر صلحدوست . البته چین روسیه را بخاطر امضای قرارداد اتمی با امپریالیست ها محکوم می کند و علنا میگوید که از یك جنك اتمی جان سالم بدر می‌برد ولی از همه اینها گذشته روسیه و نه چین است که بمب اتمی دارد و روسیه و نه چین بود که درکوبا و برلن تاآستانه جنك پیش رفت . درحال حاضر غرب نباید از اشتقاق بترسد و احتمالا در فکر بهره‌برداری از آن نیز نباشد. آنچه مسلم است اختلافات شرق مشکلات غرب را حل نخواهد کرد .

تفسیر سیاسی

تلاش برای هماهنگی

در چهار چوب سیاست کلی غرب امریکا و انگلستان سیاست خاص خودرا که زائیده نیازمندیها و منافع ملی ویژه آنها است دنبال میکنند و لندن و واشنگتن سوای مشکلات بزرك و مشترك چون مقابله باکمونیسم هریك با مسائل خاص خود مواجهند که توجه عمده آنها را جلب میکنند و این عامل اساسی دوگانگی و گاهی تضاد نقطه نظر های سیاسی آنهااست . علیرغم برچیده شدن امپراطوری گسترده انگلستان ،این کشور هنوز در چهار گوشه جهان درپی حفظ پایگاههای نظامی واقتصادی است و این خود نیرو ها ونفوذ هائی را بمبارزه میخواند و تنور بحران را همچنان گرم نگهمیدارد . هم اکنون سربازان انگلیسی در قبرس ،مالزی و عربستان جنوبی در نوعی جنك و گریز درگیرند .

انگلستان در هر یك از مناطق بحرانی فوق هدفهائی را تعقیب می کند که انتظار دارد امریکا از آنها حمایت کند .

انگلستان در قبرس راه حلی را جستجو میکند که باآلودگی سربازان انگلیسی در مسائل آن پایان دهد و در عین حال حفظ پایگاه نظامیش بفدراسیون عربستان روح‌بدمد وناصر پشتیبانی امریکا را می‌خواهد تا جمهوریخواهان یمن را برای ایالات آن بخصوص برای عدن بصورتی بی خطر سازد .

تیرگی روز افزون روابط اندونزی و مالزی و جنگهای چریکی این منطقه تحت نفوذ انگلستان نیز از موارد نگرانی آن است که لندن برای پیروز آمدن بر آن چشم بر امریکا دوخته است .

درحالیکه ترکیه ، یونان ،قبرس و جوامع ترك و یونانی قبرس هر کدام راه حل های مطلوب خود را

بقیه در صفحه ۸

درمان
روماتیسم
دکتر مهندس
خیابان حافظ مقابل ت ث ث

تودیع

بدینوسیله بعلت مسافرت به انگلستان از استادان و همکاران محترم وخویشان ودوستان گرامی که موفق بزیارتشان نگردیدم تودیع مینمایم.

دکتر امان الله رنوآه
آ-۲۴۹۷

سوی
مرکز مدرنترین پارچه‌های بهاره از بزرگترین
مزونهای اروپا برای خانمها و آقایان شیک‌پوش

« تبلیغات کسری »
چهارراه پهلوی بالا مقابل بزرگمهر تلفن ۴۹۲۳۲

کلودیا کاردیناله
ژان پل بلموندو
راه تبهکاران
دوبله بفارسی در استودیو مولن روژ

آگهی استخدام استادیار

دانشکده ادبیات دانشگاه تهران برای تدریس فوتومورفولوژی (گروه جغرافیا) احتیاج به یك‌تن استادیار دارد که از طریق مسابقه انتخاب و استخدام مینماید .

داوطلبان میتوانند از تاریخ نشر اولین آگهی تا مدت دو ماه همه روزه باستثنای ایام تعطیل باتسلیم مدارك مشروحه زیر :

۱- کلیه مدارك تحصیلات عالی و دانشنامه دکتری در رشته مربوط یا دانشنامه معادل دکتری .
۲- برك انجام خدمت زیر پرچم یا معافی از خدمت .
۳- مدارك و سوابق استخدامی (در صورتیکه سابقه استخدامی داشته باشند) .
۴- شش قطعه عکس و دو برك رونوشت مصدق شناسنامه
۵-برك معرفی از سازمان هدایت فارغ‌التحصلان کشور بدفتر دانشکده مراجعه و ثبت نام نمایند . الف ۴۴۲

آ-۲۰۸۳ ۱-۲

آگهی استخدام

در اجرای تصویبنامه های شماره ۴۹۳۳۴ مورخ ۴۲٫۱۲٫۴ و شماره ۲۷۰- ۴۳٫۱٫۲۴ هیئت وزیران اداره کل گمرك درنظر دارد چهارنفر مترجم لیسانسیه یابالاتر (دونفر زبان انگلیسی ودونفرزبان فرانسه) ودونفر کمك مترجم دیپلمه (یکنفر زبان انگلیسی و یکنفر زبان فرانسه) با انجام مسابقه ورودی استخدام نماید

کسانیکه دارای دیپلم می‌باشند بایستی حتما بفن ماشین‌نویسی فارسی ولاتین آشنائی کامل‌داشته و در آزمایش مربوطه موفقیت حاصل نمایند .

داوطلبان میتوانند با در دست داشتن و تسلیم مدارك زیر :
۱- اصل مدرك تحصیلی (لیسانسیه یا دیپلم)
۲- دوبرك رونوشت شناسنامه وارائه اصل آن
۳- شش قطعه عکس
۴- برك انجام خدمت نظام وظیفه یامعافیت دائم از خدمت زیر پرچم - یاتکفل - یاپزشکی

از تاریخ دوازدهم اردیبهشت ماه ۴۳ تاپایان روز ۴۳٫۲٫۲۱ ازساعت ۸ الی ۱۲ صبح باداره کل گمرك مراجعه‌و ثبت نام‌نمایند تاریخ‌ومحل انجام مسابقه ورودی بعدا آگهی میشود. الف ۵۸۸

آ-۲۹۰۴ ۱-۳ ازطرف وزارت‌اقتصاد

جناب آقای دکتر رادمنش رئیس‌درمانگاه شیروخورشید دامغان

نسبت بمعالجه عارضه قلبی که برای همسرم روی داده بود باعدم وسائل مهارت وحذاقت درخور تحسین بوده واز زحمات بی‌آلایش آنجناب ضمن معرفی بهم‌شهریان خود تشکر مینمایم.

دامغان -عبدالله بوغیری

آگهی جهت اطلاع فروشندگان گل تهران

خواهشمند است برای اطلاع از تصویب نامه شماره ۳٫۵۵۴۵۹ وزارت محترم کشور دایربه تفکیك اتحادیه گلفروشان از تولید- کنندگان و تبادل نظردر امر انتخابات صنفی روز شنبه ۴۳٫۲٫۱۲ ساعت سه بعد ازظهر در خیابان فردوسی‌شمالی شماره ۱۰۱(مقابل گلفروشی کریستال) حضور بهمرسانند .

امیل بارسقیان - عباس خان میرزائی - مهدی نقره‌چی -بهرام جعفری - محمد علی مستفید - حسین اولیائی .

آ-۲۳۹۳ ۱-۲

استخدام مامور انتظامی

دانشگاه تهران برای امور نگهبانی و انتظامی موسسات تابع خود یکصد نفر را که واجد شرایط زیر باشند استخدام میکند

۱-دارابودن دیپلم دوره کامل متوسطه
۲-داشتن برك معافی یاخاتمه خدمت نظام‌وظیفه
۳-دارابودن سلامت مزاج و تناسب‌اندام
۴- نداشتن بیش ازسی‌سال سن
۵- سپردن تعهدلااقل پنجسال خدمت در دانشگاه تهران و موسسات تابع آن داوطلبان میتوانند برای کسب اطلاعات بیشتر و ثبت‌نام از این تاریخ تابیستم اردیبهشت ماه سال جاری بادردست داشتن مدارك لازم باداره کل کارگزینی دانشگاه واقع درخیابان شاهرضا -خیابان ۲۱آذر- اداره کل دبیرخانه دانشگاه‌مراجعه کنند .الف ۴۹۵

آ-۲۴۵۴ ۱-۲

آگهی احضار

بدینوسیله به غیر نظامی کاظم فرزند محمد شهرت خاشی اهل تبریز که‌محل سکونت‌قبلی‌اوتهران خیابان سپه چهارراه حسن‌آبادجنب سنگکی‌قهوه‌خانه‌تقی وفعلا مجهول- المکان است ابلاغ میگردد که باتهام سرقت مکرر در بازپرسی ۱لشکر ۱ گارد تحت پیگرد قرار گرفته چنانچه در ظرف دوماه‌پس از آخرین انتشار خودرا معرفی ننمایند طبق ماده۱۴۶ قانون‌دادرسی وکیفر ارتش اقدام خواهد شد.

۲-۳ بازپرس لشکر ۱ گارد

Bien-être et sveltesse en douceur, grâce à
ASSUGRINE

آسوگرین
شیرین کنندهٔ‌بدون کالری می- باشد که ضمن تامین سلامتی با پائین‌آوردن وزن زیبائی اندام راحفظ می‌کند.

فروش‌در کلیه داروخانه‌ها و خواربارفروشیهای بزرك

گی گز
شیرخشك گی گز وغذای گی گز - خوراك شاهان‌وشاهزادگان‌است
پیروگار Pyrogar
تسکین دهنده درد وبرطرف کننده تب
تونی مالت صبحانه بهترین و خوشمزه‌ترین TONIMALT

، ساریدون ، مسکن تمام دردها است

انتقاد

احمد احرار

مدرك!

سائلی بدرخانه ای رفت و چیزی طلبید. صاحب خانه بالای بام بودو از آنجا فریاد زد که‌مبارك، به‌جواهر بگو الماس را بگوید و الماس کافور را بگوید و کافور مروارید را تا مروارید باین گدا بگوید درین‌خانه چیزی نداریم!

گدا اینرا شنید و دستش را به آسمان بلند کرد که ای خدا به جبرائیل بگو میکائیل را بگوید و میکائیل اسرافیل را خبر دهد و واسرافیل عزرائیل راتا عزرائیل به عزرائیل بگوید هرچه زودتر جان‌این مرد بگیر که‌هم‌من خلاص‌شوم،هم‌تو، هم مبارك و جواهر والماس و کافور و مروارید و سایر مخلوق تو!

وقتی آشنای ما، آقای‌هوشنك فیض‌بخش ماجرای خودرا باسرپرستی در امریکا و فرهنك تهران حکایت میکرد من بی‌اختیار یادحکایت آن گدا افتادم و خنده‌ام گرفت. آقای فیض بخش گفت راستی که‌خنده‌دارد. گفتم من بچیز دیگری میخندم والا ماجرای تو هرچند بظاهر خنده‌آور است، بعقیده من گریه دارد نه خنده.

ماجرای فیض بخش از امریکا شروع میشود. ایشان تحصیلاتش‌را در یکی از ایالات امریکا تمام‌میکند و دیپلم میگیرد و غلط یا درست بارسفر می‌بندد که بیاید بایران، وقت حرکت بخود میگوید بهتر است بروم از سرپرستی سئوال کنم که غیر از دیپلم چه مدارکی‌باید ازاینجا همراه ببرم تادر تهران تحصیلات‌مرا برسمیت بشناسند.

۱۶۵ دلار خرج میکند، میرود به «لوس آنجلس»و سئوال خودرا با سرپرستی مطرح میکند. باوجواب میدهند که خیر، چیز دیگری غیراز آنچه دراختیارت‌هست لازم نیست.. برو، بسلامت!

آقای فیض بخش تشکر میکند وبا اطمینان خاطر راه میافتد وبه‌تهران‌می‌آید. درتهران وقتی مدارك خودرابه شورایعالی فرهنك میبردکه ارزیابی شود، مسئول امرمیگوید شمابابد تایید نامه‌ای داشته باشید ازوزارت فرهنك امریکا جهت تسجیل مدرك تحصیلی خودتان وتااین مدرك ضمیمه پرونده نباشد، مانمیتوانیم پرونده‌شما را بجریان بگذاریم. علاوه، کارنامه کلاس چهارم دبیرستان هم ضمیمه مدارك شمانیست وآنراهم بایدبیاورید والا پرونده تحصیلی شمابروضع‌حاضر ارزش تحصیلات سوم متوسطه را دارد، البته بحث‌هم ندارد. بروید پرونده خودتان را تکمیل کنید.

بدیهی است برای تهیه مدرك‌اولی، یعنی تایید نامه‌وزارت فرهنك امریکا، حاجت به‌تماس‌ومکاتبه باامریکامیباشد و آقای فیض‌بخش، خدامیداند چه مبلغ دیگرباید پول بدهد وچه مدت صبر کندو چه‌مقدار خون‌دل بخوردتا این مدرك بدستش برسد، فقط‌بدلیل اینکه اداره سرپرستی بقول بچه‌های پائین شهرتهران اورا «علاف» کرده وسردوانیده است!

اما تهیه مدرك دوم ظاهرا احتیاج باین حرفها نداشته و آقای فیض‌بخش‌تصمیم میگیرد اول این مدرك را از دبیرستانی که در آن تحصیل میکرده بگیرد و ضمیمه پرونده خودکند، بعد سرفرصت برود دنبال مدرك اولی.

بهتر است دنباله این حکایت را از زبان خود فیض بخش بشنوید. او می‌گفت:

ـ بله، برای تهیه رونوشتی از کارنامه کلاس چهارم متوسطه پاشنه هارا ورکشیدم و رفتم بدبیرستان دارالفنون. بدیهی است قبل‌ازهرکس رفتم خدمت رئیس دبیرستان. سلام کردم وایشان تعارف فرمودند وبعداز وقوف برحال وحکایت راهنمائی کردند که من تقاضا نامه‌ای بنویسم و بدهم بایشان، تقاضا نامه را نیز با عجله نوشتم وایشان زیر آن مرقوم‌داشتند: دفتر! باتقاضانامه رفتم بدفتر. دفتردار تقاضانامه و امریه آقای رئیس‌راملاحظه کرد و پرسید کارنامه کذائی مربوط بچه‌سالی‌است؟گفتم فلان‌سال. ایشان هم زحمت‌کشید، دفاتر مربوط را از بایگانی‌بیرون‌کشید و بالاخره مدارك مربوط به‌آن سال و ریز نمرات دانش آموزان، ازجمله این حقیر را پیدا کرد. اما همینکه آمد دل من آرام بگیرد و خیالم راحت شود، آقای دفتردار برگشت وگفت: متاسفانه ریز نمرات آنسال را بطوریکه ملاحظه میفرمائید رئیس وقت دبیرستان امضاء نکرده است. آه ازنهادم برآمد. گفتم حالا چه خاکی بسرکنم؟ فکری‌کرد وگفت:

هیچ چاره‌ای نداردمگرآنکه ریزنمرات رابدون مهر وامضاء بشما بدهیم. یعنی قید کنیم که این نمرات دردفتر دبیرستان هست ولی بوقت خودش امضاء نشده است. گفتم هرکاری‌می کنید دستم بدامنتان، زودتربکنید وقال‌را بکنید من‌دنبال تصدیق کلاس چهارم نمیگردم. من میخواهم‌مدارك تحصیلات عالیه خودم را بتصویب شورایعالی فرهنك برسانم ولی‌معلوم نیست چه وقت و کجا کارنامه سال چهارم متوسطه از پرونده تحصیلی من افتاده و مفقود شده که حالاسر گاودر خمره گیر کرده‌است. بالاخره آقای دفتردار بترتیبی که خودش فکر کرده بود عمل کردو ریز نمرات را بدست من دادکه ببرم بامضای رئیس دبیرستان برسانم. بردم پیش آقای رئیس، ولی آقای رئیس دنبال کاری رفته بود. ناچار بازبرگشتم بدفتر و دفتردار مرا راهنمائی کرد که‌ببرم آقای ناظم از طرف آقای رئیس‌امضا کند. همینکار را کردم و بالاخره‌نامه امضا شد. اما آقای ناظم گفت حالا باید ببرید دفترکه وارد کنند ونمره بزنند و بجریان بگذارند. رفتم‌بدفتر نمره زدند، مهرکردند ودر دفتر هم ثبت شد. اما همینکه آمدم آنرابگیرم آقای دفتردارگفت: خیلی ببخشید، چون این مراسله دولتی است بدست شما نمیتوانیم بدهیم، باید صبر کنید فراش مدرسه بیاید بدهیم او که مستخدم‌رسمی دولت‌است‌ببردبفرهنك استان تادر آنجا تاییدشود. ازقضای اتفاق مستخدم مدرسه‌هم دنبال کاری رفته بود وآنقدر این‌پاوآن‌پا کردم تا بالاخره مستخدم رسید. اماچون وقت مدرسه‌داشت‌منقضی‌میشد مستخدم‌هم متعذرشد که من زن و بچه دارم و میخواهم بروم سراغ آنها، بنابراین میماند برای فردا. اینبار نوبت تملق گفتن‌و استدعا کردن‌از مستخدم‌مدرسه بود. آنقدر قربان‌و صدقه آقای‌مستخدم رفتم تا راضی‌شد که همانوقت همراه من بیاید باهم برویم بفرهنك‌استان. مختصر، رفتیم بفرهنك استان وازآنجا بفرهنك بخش و نامه مارا گرفتند وارد دفتر کردند. نمره زدند و گفتند ببرید پهلوی مدیردفتر. رفتیم‌خدمت آقای مدیردفتر. ایشان گفتند باید اول اندیکاتور شود، بعدبجریان‌بیفتد. بالاخره پیش مسئول اندیکاتور رفتیم ونامه اندیکاتور شد و برگشتیم‌بحضور آقای مدیر دفتر. ایشان چیزی زیر ورقه‌نوشت و گفت‌ببرید طبقه‌بالا بدهید بفلان آقا که امضاومهر رئیس مدرسه دارالفنون را گواهی کند. ازپله ها بالا رفتیم و در طبقه آخر خدمت آن آقا رسیدیم. آن‌آقاهم پس‌از حل و فصل مراجعات سایر مراجعین، ورقه مارا گرفت، رسیدگی و مهر وامضاء کرد وبدین‌ترتیب مهر وامضای رئیس دارالفنون تصدیق‌شد. بعد گفتندبروید پائین پیش آقای رئیس فرهنك بخش. آقای رئیس فرهنك بخش نیز بالاخره ما را پذیرفتند و گفتند این نامه باید پیش نویس شود. مجددا برگشتیم بدفتر برای تهیه پیش‌نویس وباپیش نویس رفتیم حضور آقای رئیس. اما آقای رئیس ایرادکرد که پیش نویس غلط تهیه شده وغلط های آنرا گرفت. ناچار مجددا رفتیم بدفتر وازنو پیش نویس تهیه شد. پیش‌نویس تصحیح‌شده‌را بردیم‌خدمت آقای رئیس و ایشان امضاء کردند و فرمودند بدهیدماشین کنند. از اطاق آقای رئیس پرسان پرسان رفتیم به اطاق ماشین‌نویس و آنجا هم مدتی معطل شدیم تانوبتمان رسید وپیش ـ نویس‌شده‌ماشین‌شد. دوباره‌آنرابردیم پیش آقای‌رئیس‌وآقای‌رئیس گفت حالا اینرامدیر دفترباید مهرو امضاءکند. دوباره‌ازبالاآمدیم پائین‌وآقای‌مدیردفتر راپیداکردیم‌وایشان گفتند اول باید فلانی مهرو امضای آن آقای اولی را تایید کندو طبق دستور آقای مدیر دفتر رفتیم خدمت آقای فلانی. ایشان نیز مهرو امضاء آقائی را که مهر و امضاء رئیس دارالفنون بوسیله او تصدیق شده بود، با مهر و امضاء تصدیق کرد. اما حالا که عاقبت‌همه کارها به‌آخر رسیده بود دوباره معلوم شد که‌ورقه را بدست بنده نمیدهندو گفتند خودمان میفرستیم بشورایعالی فرهنك!

فیض بخش بیچاره در حالیکه‌نفسش بشماره افتاده بود گفت:

ـ حالا بدبختی اینست که من‌هنوز در شورایعالی فرهنك پرونده ای‌ندارم ولابد وقتی این ورقه را فرستادند به شورایعالی فرهنك، آنها هم زیرش مینویسند چنین پرونده‌ای بنام چنین آدمی در شورایعالی فرهنك موجود نیست ودوباره پس میفرستند به‌فرهنك بخش و فرهنك بخش هم میفرستدبه دارالفنون و دارالفنون نیز میگذارد در قفسه بایگانی لای همان دفتری که رئیس وقت آنرا امضاء نکرده بود.

درحالیکه پرونده اینجانب زیر بغل خود اینجانب است و خود اینجانب‌در خیابانهای تهران سر گردان!

گفتگوی تلفنی
۳۰۰۱۰
بین ساعت ۶ تا ۷٫۳۰
بعد از ظهر

• بدنیست اگر..

خیابان فرح شمالی که محل‌عبور اتومبیلهای جاده قدیم شمیران است هر شب در تاریکی غوطه‌می خورد. چندی قبل پایه‌های آهنی چراغها نصب شد ولی دنباله‌کار معوق ماند تاجائیکه هنوز اقدامی برای تامین روشنائی این محل نشده است. باتوجه باینکه‌پایه های خیابان سیمتری نظامی‌وخیابان فرح باهم نصب شده و خیابان نظامی ازروشنائی کامل‌برخوردار است بدنیست اگر توجهی هم باین خیابان بشود.

کوی فیروزه ـ س. فرخ پی

• بفکر خودتان باشید!

از آقای وزیر فرهنك سئوال کنید حقوق آموزگاران جدید ـ الاستخدام سال ۴۲ را چرانمیدهند اگروضع‌حقوقی‌اینهامرتب‌نبوده‌چرا آنها را استخدام کردند اگر هم قبلا فکری برای اینها شده که چرا آنقدر اذیت میکنند شاید می خواهند بلائی که بسر معلمین جدیدالاستخدام سال۴۱ درآوردند بسر آنها هم بیاورند اگر قرار براین است بگویند تا خیالشان راحت شود و در فکر کاری برای خودشان باشند!

معلم‌جدیدالاستخدام

مکتوب
دویست و نود وسه
اردیبهشت‌ماه ۱۳۴۳

دوست‌گرامی

منصور درجلسه علنی مجلس‌گفت «برنامه دولت قیافه ایران را تغییر خواهد داد» بنده خوشبینی این نخست‌وزیر خیلی جوان راتقدیر میکنم، چون بهرحال امید بخشیدن بهتر از آیه یاس خواندن است. اصولا بنده معتقدم‌که تبلیغ قوه اعجاز دارد. ولی درباره قوه معجزه‌آمیز تبلیغ، دونکته فوق‌العاده مهم باید از طرف تمام کسانیکه از این‌نیروی عظیم میخواهند استفاده‌کنند و عزت وقدرتی‌کسب نمایند، مورد دقت قرارگیرد: یکی اینکه متوجه باشند «تبلیغ» از یك حیث عینا شبیه «آرسنیك» است: اگر باندازه وبمورد استعمال‌کنید نیروبخش و مقوی است. ولی اگر فقط چند میلی‌گرام زیادتر وبی تناسب تجویز شود، بسیار خطرناك وحتی‌کشنده میگردد.

نکته مهم دوم اینست‌که باید بدانیم تبلیغ هرگز بی اثر نمی‌ماند، باین معنی‌که اگر اثر مثبت نکند حتما اثرمنفی خواهد داشت: من اگر ازشما، بقصد تبلیغ، تعریف وتمجیدکنم، ممکن نیست‌شنونده بی‌تفاوت بماند. یا حرف‌مرا باور میکند ونسبت بشما خوش عقیده‌میگردد. یا باور نمیکند وفورا حالت مقاومت وبدبینی وبدگمانی در دلش ایجاد می شود.

بهمین جهت، بنده‌که «امیدبخشی» را یکی از ضروری‌ترین وسائل کار هرهیات حاکمه مصلح‌میدانم، این نطق نخست وزیر را بدقت خواندم، وقصدا باعده زیادی مطالب آنرا مورد بحث قرار دادم تا تاثیر آنرا بسنجم.

اولین مطلبی‌که اکثریت صاحبنظران بزبان آوردند نشان میداد که وعده «ساختن ۱۹۸۱ خانه برای کارمندان دولت» درست معکوس اثری راکه منصور منتظر بودکرده است. خلاصه احساسات‌گفته وناگفته آنها این‌بودکه آنچه ملت ایران میکشد ازکارمندان دولت است، که (بنابگفته خود دولتیان) هم تعدادشان سه‌برابر احتیاج است، و هم کارشان سی‌برابر بخلاف رضایت ونفع مردم. پس این‌چگونه پاداش قابل توجهی است وچطور میتواند مستمسك مباهات قرارگیرد؟..

البته بنده جوابی‌راکه روی لب نخست‌وزیر نقش بسته میخوانم: لابد میگوید اکثریت کارمندان دولت طبقه خدمتگذار و زحمت‌کش و محروم جامعه هستند ـ (صحیح‌است) ـ کارمند دولت اگر گرسنه و بی‌مسکن باشد، از او نمیشود توقع درستی وصداقت داشت ـ (صحیح است) ـ خانه‌سازی موجب گردش پول وبکار افتادن عده زیادی‌ازهموطنان میگردد ـ البته صحیح‌است، وبنده بهیچوجه قصد ورود دراین مباحث و ردجوابهای مقدر منصور را ندارم. فقط منظورم اینست‌که، چون‌ذهن زمامدار جوانمان را بیدار ومستعد میشناسم میخواهم، ایشان را متذکر به مهمترین شرط «سازندگی» جامعه جدید بنمایم، وآن شرط اساسی وحیاتی عبارت از اینست‌که در درجه اول «اصلاح اساسی هر جامعه‌ای ملازمهٔ حتمی با ایجاد احساس ایمنی و رضایت اکثریت مؤثر افراد آن جامعه دارد» بعبارت دیگر «احساس ایمنی و رضایت» برای جامعه، عینا مثل پی‌ساختمان برای عمارت میماند: هرقدر پی‌ریزی محکم‌تر باشد ساختمانی بلندتر میشود برروی آن بنا نمود. واگر پی‌ریزی «ایمنی و رضایت» سست یا مفقود باشد هرچه بررویش بسازید، ولو بهترین و نفیس‌ترین عمارات باشد، محکوم بخرابیست. وشما درهمین عمرکم‌خود لابد مکرر طرح‌های زیادی را دیده‌اید‌که بانهایت حسن‌نیت بنا شده، وهنوز عمارت به‌نیمه نرسیده سرنگون‌گشته است، واز آنهمه نقشه‌های زیبا، وحسن نیت‌های قابل تکریم، بجز مشتی خاك وخشت شکسته‌چیزی بجا نمانده است. جای نهایت تاسف است‌که باین بزرگترین مسئله که ام‌المسائل است‌کوچکترین توجهی نمیشود...

مطلب بسیار بسیار مهمی‌که نخست‌وزیر عبورا درنطقش‌گفت و برآن هیچ تکیه نکرد ـ وبنظرم شایسته آنست‌که به‌آب طلا نوشته شود وصدها مقاله درتشریح آن منتشرگردد ـ اینست‌که‌گفت: «مردم آماده فعالیت هستند، این دولت است‌که راه را برای آنها باید بازکند» ـ آفرین ـ احسنت خداراشکر که یك‌چنین مطلبی از دهان نخست‌وزیری پرید. ولی بخدا قسم ما به‌نصف اینهم راضی هستیم: باین معنی‌که اگر راهی هم باز نمیکنید نکنید، فقط تمام راه‌ها را نه‌بندید، واینکار فقط بیك صورت امکان‌پذیر است. این یك صورت صورتیست‌که لطفا همه خودرا «عاشق» آن میخوانند، ولی هیچکس «طالب» آن نیست. لابد حدس میزنید مقصودم چیست، منظورم اینست‌که شماهائی‌که میخواهید راه‌ها را برای فعالیت مردم بازنمائید ـ فقط یك‌کار کنید وآن اینست‌که فقط سلطهٔ قوه قضائیه را برتمام این فضاگسترش دهید، بطوریکه هریك از افراد ایرانی «واقعا» خودرا درپناه شمشیر و ترازوی فرشتهٔ چشم بستهٔ عدالت به‌بینند، و آنوقت در مدت کمی خواهید دید چطور قوه عجیب ابتکارات ایرانی شکوفان خواهد شد، وآنوقت خواهید دید چگونه‌نیروی مادی‌ومعنوی این کشور ثروتمند مسکین منبسط ودرخشان خواهدگردید. آنوقت است‌که، بنا به آرزو وبقول شما، قیافه ایران تغییر خواهد‌کرد، ولاغیر..

فعلا تاهفته آتیه خدا نگهدار
دوستدار شما

از: محمدرضا صالحی کرمانی

روز غدیر

در آنروز جمعیتی در حدود صد و بیست هزار نفر در سر زمین جحفه و در کنار «غدیرآبش» گرد آمده بودند، اینها همه از حج باز می گشتند، وپیغمبر نیز در این سفر با آنها بود، موقعیت‌عظیم‌ودر عین حال زود گذر بود، چه آنکه این جمعیت بزودی متفرق میشد و هر کس راه شهر و قریه خود را در پیش‌میگرفت، پیغمبرخواست تااز این موقعیت بی نظیر استفاده کند و آخرین نقطه گردش‌رسالت خود را بانجام رساند، و این دستور خدا بود که او رابااین کار فرمان می داد.

در حضور جمعیت‌بپاخاست وبر نقطه‌ای مرتفع که از جهاز شتران فراهم آمده بود، بالا رفت. رفت تا چهره‌ای جاودانی را که بر تارك اعلای انسانیت جای گرفته برتارك اعلای اجتماعش نیز قراردهد. او خواست تا در حضورجمعیتی که بیابان وسیع عربستان هرگز نظیر آنرا بخود ندیده بود مسیر آینده اسلام رامشخص سازد. و مسئله جانشینی را حل کند.

او وخدایش هر دو می دانستند که افکار نارسا و غیر واقع بین مردم صلاحیت انتخاب زمامدار ندارد، زیرا در محیط فکری عامه فضلیت وصلاحیت‌وشایستگی همیشه در صفوف آخر جای دارد، عقل مردم عموما بچشم آنها است تاپیر مردی محاسن سفیدوصاحب مال و مقام در برابر آنها باشد. دست بسوی جوانی که‌سنین‌زیادی از عمرش نگذشته باشد، دراز نخواهند کرد، گو اینکه آن جوان منبع فضیلت و سرشار ازصلاحیت وشایستگی هم بوده باشد. پیغمبر بخوبی این نقطه ضعف عمومی را تشخیص داده بود، و میخواست تا بایك پیشگیری ماهرانه از یك انحراف بزرك اجتماعی که احیانا ممکن بود بعد از خودش بوجودآید جلوگیری کند.

سخن را از خدا شروع کرد، او را بعظمت و بزرگی ستایش نمود بصفات جلال و جمالش سرزد، و با کلمات روح دارش، جانها راز سرچشمه توحید اسلام سیراب نمود سپس سخنی‌از یك ماموریت بزرك بمیان آورد، و گفت خدا چنین‌وحی نموده: یاایهاالرسول بلغ ماانزل الیك من ربك، وان لم تفعل فمابلغت رسالته، والله یعصمك من‌الناس.

ای رسول من، پیام مرا بمردم ابلاغ کن، واگر در این‌راه‌کوتاهی کنی، رسالتت را بپایان‌نرسانده‌ای «بیم بخود راه مده» خدایت‌تورا «از شربد خواهان و توطئه گران» حفظ خواهد کرد.

اینك ای مردم‌من بـ شمامن‌گویم که‌در طی سه‌نوبت‌ماموریت‌یافته‌ام که‌در این سرزمین بپاخیزم و پرده از رازمجهولی‌برگیرم، من‌ماموریت دارم بشما اعلام کنم که: علی‌بن ابیطالب برادرمن‌ووصی‌من‌وجانشین من است، و او بعد از من امام بر شما است، بعداز خدا ومن ولی شما علی است، و این خدااست که‌در قرآن شریفش فرموده «انما ولیکم‌الله‌ورسوله والذین آمنوا، الذین یقیمون‌الصلوة ویؤتون ـ الزکوة وهم‌راکعون»: واین شرف و افتخار تنها مخصوص علی‌بن‌ابیطالب است، و این اوست که اقامه نماز نموده، ودرحال رکوع دست‌بایتاء زکوة دراز نموده است.

ای مردم بدانید که خدای عز وجل پروردگار وولی ومعبود شمااست‌و از پس رسول او محمد که هم اکنون با شما سخن می گوید ولی شما می باشد، و بعد از من این علی‌بن ابیطالب است که با فرمانی آسمانی به مقام ولایت و امامت بر شما برگزیده می شود.

ای جمعیت مسلمین از علی کنار نروید، و از او فرارنکنید واز ولایت او سرباز نزنید، چه آنکه او رهنمون بحق و عمل کننده به آن می باشد، و او است که باطل رادر هم میکوبد، واز باطل نهی می کند.

امامتش تاج کرامتی است که‌خدای برفرقش نهاده وانکس که ولایتش را انکارکندخدایش نبخشاید.

و سرانجام‌جمله معروف‌وتاریخی خودرا بیان نموده و فرمود: «من کنت مولاه فهذاعلی مولاه، اللهم واله من والاه، وعادمن عاداه، وانصر من نصره، واخذل من خذله» هرکس که من مولای‌اویم، پس این علی مولای او است، خدایا دوستدارش را دوست بدار ودشمنش رادشمن‌بدار، یاورش را یاری کن، و بدخواهش را پست‌و ذلیل گردان.

واین بود خلاصه کوتاهی از آنچه که پیغمبر در روز غدیر به نام علی سخن گفت، وجهان تشیع که پیروی کامل نبوت را پذیرفته است آنروز را بنام‌عید غدیر جشن گرفتند و زمامداری علی رابیکدیگر تبریك میگویند مسئله مهم این است که جریان داستان غدیر تنها از طرق شیعه که مقر بجانشینی بلافصل علی علیه السلام میباشند. بمارسیده است، بلکه بزرگانی از اهل سنت و جماعت نیز که هریك خود دارای مقام شامخ و بلندی در حدیث می باشند. این‌روایت را از طرق مختلفی برای ماباز‌گو کرده‌اند، و برای نمونه می توان گفت که: ترمذی، نسائی، امام احمد ثعلبی، طبری، ابن ماجه، محمد بن اسمعیل بخاری، مسلم بن حجاج، ابی داود، ابن‌کثیر شافعی احمد بن حنبل، غزالی ابن مغازلی شافعی ـ خطیب خوارزمی ابن حجر مکی، ابن حجر عقلانی، ابن جوزی، ابن عبدربه، ابن تیمیه، زمخشری، سیوطی، قاضی روزبهان، ابن ابی الحدید، ابن‌خلدون، و شخصیت های بارز دیگری که همه از پیشوایان حدیث و از بزرگان جامعه تسنن می باشند این روایت را نقل کرده‌اند.

نامه‌های مردم

رفع ظلم کنید

اینجانبان کشاورزان ساکن قریه جینان تبلکو ـ محال شهرستان سقز محل شده و بیش از بیست هزار مدتهاست گرفتار ظلم و جور مالکین تومان بما خسارت واردآورده‌اند. کشاورزی ما تعطیل شده و از هستی ساقط شده‌ایم. سال گذشته صدروز ما را از آبادی اخراج نمودند و تمام مالکین تبلکو را علیه‌ماشوراندند. اجبارا هر چه حیوان داشتیم نصف قیمت فروختیم و پس از چندباراخراج بدستور فرماندار سقز وسازمان اصلاحات‌ارضی و ژاندارمری سقز مجددا بمحل خود معاودت نمودیم. اکنون که بذر زیادی در زمین داریم و جفت‌بهاره‌نموده‌ایم بمافشارآورده‌اند که‌از آبادی کوچ کنیم. پانزده‌سر عائله هستیم و تکلیف خود را نمی دانیم. معلوم نیست بعد از عمری کشاورزی چه باید بکنیم. از ینرو ناچار بمسافرت بتهران شده و بداد خواهی آمده‌ایم. شاید بحال ماتوجهی بشود و از ما رفع ظلم گردد. ازمقامات مربوطه تقاضا داریم بهزینه خودما، بازرسی بمحل بفرستند تا ازنزدیك وضع حال ما را به بینند

عبدالرحمن ملك محمدی ـ احمدامین زاده ـ محمود امینیان

شیرخشت طبیعی افغانستان

شیرخشت طبیعی افغانستان معالج کلیه ناراحتیهای کبدی
یبوست معده و کلیه امراض
گل فروش، بوذرجمهری، سرای امید، تلفن ۲۰۸۴۸ مشهد، تیمچه مظفری، تلفن ۳۵۸۸

بافرا رسیدن فصل گرما از مصرف شیر خشت طبیعی افغانستان بچه نشان بسته بندی شده که از نظر بهداشت مورد اطمینان است فراموش نفرمائید. شیر خشك بسته بندی شده را ازداروخانه‌ها و مغازه‌های معتبر خریداری فرمائید.

عزیمت بانگلستان

آقای دکترامان‌الله رنوآه رئیس بخش دانشکده پزشکی از طرف دانشکده پزشکی و بوسیله سازمان بهداشت جهانی‌برای مطالعات علمی عازم انگلستان شدند.

آ ـ ۲۵۰۳

برنامه آینده سینماهای
نیاگارا ـ ب.ب ـ
امپایر

اطلاعیه شرکت شعله‌خاور
نمایندگی کولرهای کریر

Carrier

نظر باینکه‌این شرکت سعی نموده بهترین سرویس را جهت مشتریان‌تامین نماید لذا باطلاع کلیه دارندگان محترم کولرهای‌کریرمیرساند که‌تعمیرگاه مجهز شرکت همواره برای سرویس سالیانه دستگاهها آماده میباشد. چون درفصل گرما بعلت تراکم نصب دستگاهها‌ممکن است تاخیری‌دراجرای سرویس حاصل شود متمنی است مشتریان محترم سعی‌فرمایند قبل‌از شروع گرما که فرصت مناسبتری برای سرویس کولر میباشد مستقیما به تعمیرگاه‌خیابان‌پهلوی بالای سه‌راه ونك خیابان قبادیان تلفن۶۲۲۹۳۵و یا به فروشگاه شرکت تخت جمشید چهارراه بهار تلفن ۳ـ۷۵۶۱۴۱ مراجعه فرمایند.

آ ـ ۳۵۱۸ ۱ ـ ۲

جوائز پودر رختشوئی آك
با هر بسته
حتی جعبه‌های کوچك تقدیم میشود

۱ ـ یك سکه طلا جایزه کارتن های ۵ عددی پودر رختشوئی آك
۲ ـ یك سرویس کارد و چنگال‌سفری جایزه‌دوجعبه بزرك پودررختشوئی‌آك
۳ ـ یك‌کاردبسیار زیبای‌آشپزخانه‌جایزه‌هر جعبه بزرك پودر رختشوئی آك
۴ ـ یك شانه‌زنانه زیبا جایزه هرجعبه‌میانه پودر رختشوئی آك
۵ ـ یك شانه مردانه بزرك‌جایزه‌هرجعبه متوسط پودر رختشوئی آك
۶ ـ یك گیره جالباس جایزه هرجعبه کوچك پودر رختشوئی آك

موسسه آك ضمن عرض تشکر وسپاسگزاری‌از استقبال بیسابقه مصرف کنندگان عزیز که‌درهفته‌های اخیر از پودر رختشوئی آك بعمل آورده‌اند خواهشمند است‌درموقع خرید جوائزآك‌راازفروشنده‌دریافت‌دارند قدرت پاك کننده پودر رختشوئی آك چند برابر پودر های مشابه است.

تبلیغات کسری

یك دانشجوی دانشکده حقوق مینویسد:

شکستهای عبدالناصر
درممالك عربی اورا دچار عقده وطغیانهای روحی کرده

تعداد زیادی از نامه ها وتلگراف های سراپا مشحون از وطنپرستی و عصبانیت هموطنان عزیز از یاوه ـ سرائیهای روزنامه های مزدور ناصر درباره خلیج فارس و خوزستان‌هم اکنون در دفترروزنامه اطلاعات‌موجود است. بر تعداد این نامه‌ها هر روز افزوده میشود ما همانطور که قبلا نوشتیم با درخواست پوزش از نویسندگان گرامی آنهاازاینکه بخاطر محدود بودن ستونهای روزنامه، نامه هاراخلاصه میکنیم بتدریج آنهارامورد استفاده قرار میدهیم:

شکستهای عبدالناصر

آقای مرتضی مولائی تفرشی‌دانشجوی سال چهارم قضائی دانشکده حقوق طی‌نامه مستدل و منطقی که فرستاده نوشته است:

این حقیقتی است مسلم‌که شکست های افتضاح‌آور وپی‌درپی عبدالناصر درراه اجرای مقاصد استعماریش در تمام کشورهای عربی (سوریه ـ عراق ـ عربستان سعودی ـ اردن هاشمی و غیره) باوجود صرف مقادیر زیادی هزینه از ثروت مردم بزنجیر کشیده مصر، در میان این کشور ها رسوا گردیده‌است واو را دچار عقده‌ها و طغیانهای روحی ساخته است. ولی این عنصر فاسد باید بداند که‌ملت ایران مثل همیشه هوشیار است و کوچکترین جسارت را باخشونت جواب میدهد.

احساسات یك محصل

آقای عباس آذری در نامه پر از احساس خود مینویسد: پسر دوازده ساله من که کلاس ششم است وقتی سرمقاله‌ومطالب‌روزنامه‌راخواند گفت: عرب را بجائی رسیده است کار که تاج کیانی کند آرزو؟ آنهاکه‌هنوز خودشان قادر بتشخیص مسیر زندگی‌خود نیستند چگونه‌چنین جسارتی می‌کنند و من امیدوارم‌که دولت جواب آنهارا بدهد.

همان ایران است

آقای ولی شقاقی طی نامه پرشوری مینویسد: حالا کار بجائی رسیده‌که یك دیوانه میخواهد بکشور ما دست اندازی کند. تف براین چرخ گردون گویافراموش کرده‌اند که روزی بزرك ترین امپراطور جهان در مقابل اسب شاه ایران زانو میزد. این همان‌ایران است و این هم همان ایرانی.

بردگان ننك

آقای شاپور شهبازی از شیرازطی نامه مفصل و پر از احساسی پس از اشاره به یاوه سرائیهای مطبوعات اجیر ناصر مینویسد:

پاکزادان ایران زمین بااراده ای‌آهنین و تا سر حد جان از درفش مقدس خود و آئین گرامی خود دفاع خواهند کرد و این را هر کودکی میداند که‌اندیشه ملیت ایرانی روز بروز استوار تر میشود. در این میان تنهابردگان ننك و نابخردان دیوانه میتوانند اندیشه ناپاکی چون جدائی قسمتی از خاك ایران پاك را به مغز پست و بیمارخود راه دهند.

بامشت پاسخ میدهم

آقای اکبر صیانتی مینویسد: من می خواهم باین عبدالناصر مصری بیمار بگویم که اینجا ایران است و ازشش هزار سال قبل تاکنون نیز آنراایران گفته‌اند ومافرزندان همان‌مردمی‌هستیم که قرنها با افتخار زندگی کرده‌اند و پاسخ یاوه سرائی های او را هم در صورت لزوم با مشت میدهیم.

چرا کویت اجازه میدهد.

آقای اسمعیل نور زاده بوشهری‌در نامه خود پس از ذکر دلایل وشواهد تاریخی در باره اینکه خلیج فارس از قرنها پیش بهمین نام خوانده‌میشده است مینویسد:

چگونه جمال عبدالناصر یا بعضی روزنامه های عربی این دریا را خلیج عربی مینامند و در حیرتم چطوردولت کویت که همکیش و دوست‌دولت‌ایران است وایران اولین دولتی‌است که‌آنرا برسمیت شناخته اجازه میدهد بعضی از جراید کویت اینگونه مقالات و تبلیغات سوء و مضر را بنویسند.

در مورد قیمت بلوکهای سیمانی پیاده‌روها :

شهرداری و مردم اختلاف دارند

• مردم میگویند شهرداری بدون اطلاع ما کار نصب بلوکهای سیمانی را باقیمت گران انجام داده است

مدتی پیش شهرداری تهران به پیشنهاد وزارت کشور با بانك ساختمانی برای نصب بلوکهای بتونی در پیاده روهای تهران قراردادی بست و از آن تاریخ تاکنون پیاده رو چند خیابان

در محلات شهر

بزرك تهران را باآجرهای سیمانی مفروش کرد .

نظر مردم

این اقدام شهرداری وبانك ساختمانی درمیان مردم باحسن استقبال تلقی شده زیرا پیاده‌روها مرمت گردیده وبرای عبور و مرور آماده شده ولی چون پول این کار رامیخواهند ازمردم ومالکانی بگیرند که در کنارخیابان ها مستغلات دارند آنها هم نظریاتی دارند که امروز دراختیار خبرنگار اجتماعی روزنامه گذاشته‌اند .

مردم میگویند کاری که بانك ساختمانی و شهرداری در پیاده روها کرده‌اند بسیار خوبست ولی این کار بدون اطلاع قبلی مابوده و پیش از انعقاد قرارداد نگفته‌اند که باچه مقدار هزینه اینکار را انجام میدهند و حالا معلوم میشود که قیمت تمام شده گران است و شهرداری ووزارت کشور و بانك ساختمانی نمیبایست از جیب مردم بدون اطلاع آنها قرارداد ببندند .

خبرنگار اجتماعی ما مینویسد : اینروزها شهرداری برای مردم وساکنان کنارخیابانها پیش آگهی فرستاده و هزینه بلوك بندی پیاده روها را متر مربعی یکصدو هفت ریال مطالبه کرده است. این پیش آگهی ها از لحاظ قیمت وعدم اطلاع قبلی مردم مورد اعتراض واقع شده و کسی حاضر نیست برغبت این پول رابدهد همچنانکه ازصدها پیش آگهی حتی یکی راهم مردم پرداخت نکرده‌اند .

نظر اشخاص وارد

خبرنگار اطلاعات امروز درمورد این مسئله بااتحادیه سیمانکاران تهران که‌سازنده آجرهای بتونی هستندتماس گرفت .آقای رضا اشتری مدیر عامل شرکت تعاونی اتحادیه سیمانکاران تهران گفت : بلوك های سیمانی نصب شده درخیابانهای تهران چندان محکم نیست و مثلادرخیابان ناصرخسرو این بلوکهاسائیده شده وازمیان رفته‌است مدیر عامل شرکت تعاونی سیمانکاران گفت قیمت عمده فروشی بلوك های سیمانی که دوام و استحکام آن‌برای مدت بیست‌سال تضمین شود متر مربعی پنجاه ریال استو هزینه نصب آن‌نیز باستناد نظریه آقای معماریان متخصص اینکار متری بیش از پنجاه ریال نیست بااین حساب مخارج بانك ساختمانی و شهرداری که متری یکصدو هفت ریال عمل کرده‌اند گران است .

نظر خبرنگار اطلاعات

خبرنگار اجتماعی اطلاعات اظهار نظر میکند که مبلغ مورد اختلاف با توجه به عملکرد شهرداری و قیمتی که مردم به‌آن‌استناد میکنند آنقدر نیست که مانع ادامه این کار مفید که‌بزیبائی شهر و جلوگیری‌ازناراحتی های‌مربوط به کندن پیاده روها برای آب و برق و تلفن و غیره کمك می کند شود اما بااین‌همه جادارد که شهرداری قبلا نظرموافق و تائیدمردم ذینفع در اینکار را نیز جلب نماید.

سخن امروز

از :خبرنگاراجتماعی

پدران ومادران واولیای مدارس مسئولند

جمعی باتعصب شدید عقیده دارند جوانی راکه از مدرسه فرار میکند ودر گوشه وکنار پیاده روهای‌مقابل‌مدارس‌دخترانه زاغ‌سیاه چوب میزند ! تا مثلا مزاحم دخترمدرسه هاشود باید گرفت سرش‌را تراشید ، به زندان انداخت ویا اعدامش کرد! ویادختر خانمی که از مدرسه فرار میکند و بسینما میرود ، باید تنبیه شودو همه‌ی این وظائف را هم به‌پلیس واگذار میکنند .

اتفاقا اغلب آنها که چنین عقیده‌ای دارند پدران ومادران همین جوانان یاهمین دختر خانم ها هستند منتها شاید بیشتر ، خودشان هم خبرندارند که‌پسر یادخترآنها نیز جزواین گروه از جوانان شهر هستند ،علت این عدم اطلاع عدم همکاری اولیاء اطفال با اولیاء مدارس است، پدرو مادر فقط دلشان را باین خوش‌میکنند‌که فرزندشان بمدرسه میرود وتحصیل میکند ودیگر کاری ندارندباینکه یك روز دوساعت از وقتشان را صرف کنند تارفتار فرزند عزیزشان رادرخیابان وگذرگاه یا حضور وغیاب اورا در مدرسه کنترل نمایند، یا مسئولین مدارس دلشان رافقط خوش کرده‌اند باینکه دبیرستانی باز باشد و یکعده فرزندان مردم بیایند و بروند درس بخوانند و دیپلم بگیرند وکاری ندارند باینکه دانش آموزی راکه درساعات درس غیبت میکند ودر صورت امکان بعداز آنهم موردمراقبت قراردهند ، مسئول قسمت‌عمده وضع نابسامان جوانان ،انحراف آنها بسوی هرزگی و دلبستگی آنهابه سربسر دخترها گذاشتن علاوه‌بر علل اجتماعی بعقیده‌من پدران ومادران این جوانهاهستند و اولیاء مدارس این جوانها هستندنه پلیس و مراجع دیگر همه‌ی جوانها که‌ولگرد نیستندو همه‌ی‌این جوانها که‌حاشیه گرد خیابانها نیستند تا پلیس یقه آنهارا بگیردو موردبازخواستشان قرار دهد ، اینها محصلند ، پدر دارند، مربی دارند و مسئول دارند منتها همین مسئولینندکه توجه به‌مسئولیت خود ندارند و ناچار وقتی افتضاح بالاگرفت باید دست بدامن پلیس شد !

اطلاعات اجتماعی

جاده تهران‌نو باعث ناراحتی مردم شده است

جاده تهران‌نو را مدت سه ماه تمام است که کنده‌اند ودر طرفین‌خیابان در طول یك کیلومتر گودال‌درست شده است. این جاده محل رفت‌وآمد صدها وسیله نقلیه عمومی وخصوصی است وعلاوه برگرد وخاك وبند آمدن مداوم جاده هرلحظه خطر تصادفات وحشتناك جان عابرین وسرنشینان اتومبیلها را تهدید میکند.

آقای دکتر شادمان شهردار تهران از بدو تصدی چندین بار از این خیابان بازدید کرده وگویا ادامه رسیدگی بکار آسفالت خیابانهای تهران مانع ازاقدامات جدیدشهرداری دراین جاده است.

بهرحال مردم از این موضوع‌بسیار ناراحت‌اند حال اگر شهرداری‌بخواهد تاپایان رسیدگی دادگستری به پرونده‌های مربوط به‌آسفالت تهران تجدید آسفالت این خیابان رابتعویق اندازد ممکن است چندین ماه وضع خیابان بهمین ترتیب بماند. جای آن دارد که شهرداری در این مورداقدام کند ویا حداقل بایر کردن گودالها مجددا جاده را بحالت اول برگرداند.

رانندگان‌تاکسی درجلسه هفتگی خود گفتند:

۱۶ ساعت کار درروز

اعصابی برای رانندگان تاکسیها باقی نگذاشته است

بعداز ظهر روزسه‌شنبه جلسه‌هفتگی سندیکای رانندگان تاکسی درمحل سندیکا (خیابان شاهپور) تشکیل شد دراین جلسه نمایندگان‌رانندگان تاکسی پیرامون مشکلات‌خودوپیشنهاد هائی که دارند سخن گفتند.

سندیکای رانندگان

آقای محمدی عضو هیئت مؤسس سندیکای رانندگان تاکسی درباره فعالیتهای هیئت مؤسس سخن گفت واظهار داشت: عضویت رانندگان تاکسی دراین سندیکا این فرصت را بسندیکا میدهد که برای متجاوز از بیست هزار راننده تاکسی فکری‌شود ودر جهت تامین رفاه‌این طبقه‌زحمتکش گامی برداشته شود.

وی افزود ما باکسی اختلافی‌نداریم وهمه رانندگان تاکسی میتوانند در این سندیکا عضو شوند ناطق افزود: بعضی از مالکین بی‌انصافانه ازراننده دخل‌میخواهندوبی‌آنکه کمترین‌رحمی باین طبقه زحمتکش بکنند از گرده آنان کار میکشند دراین باره طرحی تهیه وتسلیم مقامات مربوطه گردیده است که بموجب آن ترتیبی داده‌می‌شود رانندگان صاحب تاکسی شوند ومالکیت تاکسی بتدریج از بین برود حسن اجرای این طرح این است که وقتی راننده مالك تاکسی شد و خود روی تاکسی کار کرد میزان تخلفات کاهش میابد وبیست هزار راننده به‌آینده خود وخانواده خود امیدوار میشوند.

۱۶ ساعت کار در روز

سپس آقای حبیب‌اله کریمیان یك راننده تاکسی ضمن تشریح وضع زندگی رانندگان گفت ما میخواهیم بدانیم مردم چه توقعی از یك راننده که روزی ۱۶ ساعت کار میکنددارند، ما برای اینکه دخل دلخواه مالك را جور کنیم وخود نان بخور نمیری در-بیاوریم مجبوریم روزی ۱۶ ساعت کار کنیم، اعصاب ما از بین رفته‌چرا پلیس اجازه میدهد راننده ۱۶ساعت کارکند وچرا قانون کار از راننده حمایت نمیکند؟ رانندگان تاکسی‌باید

در محافل کارگری

دور هم جمع شوند یك سندیکای سالم وقانونی تشکیل دهند تااز این طریق بتوانند خواسته‌های قانونی‌خود را بگوش مسئولین برسانند .

دراین جلسه سپس آقایان حبیبی صافی ویوسفی به تفصیل پیرامون خواستهای رانندگان تاکسی سخن گفتند .

جدول کلمات متقاطع شماره ۲۶۷۵

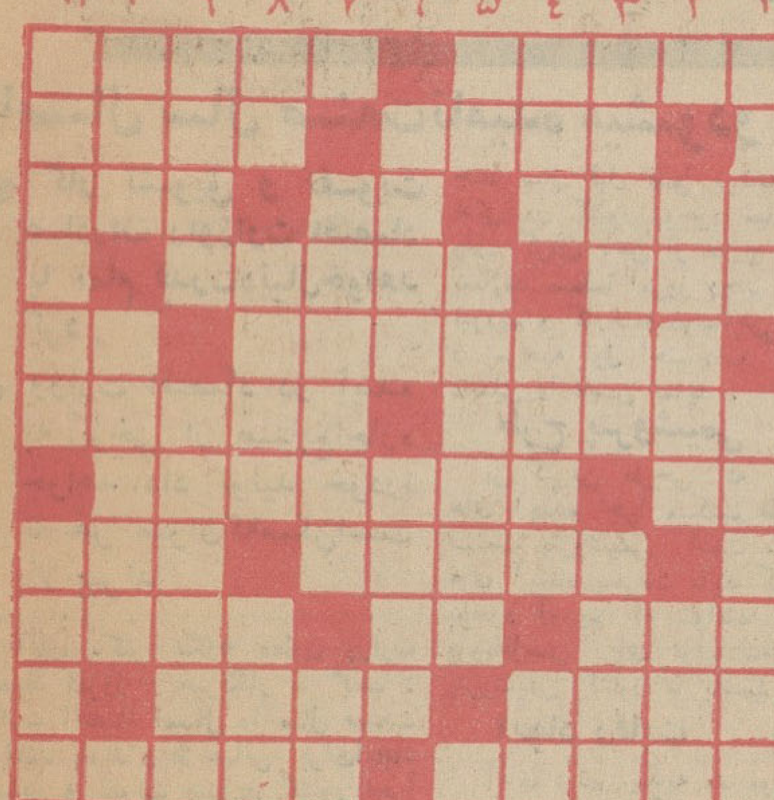

افقی:۱ـ آبگوشت قرمه سبزی- جد بزرك حضرت فیل ۲ـ کتابی که بیش از همه خریدار دارد ـ ازاولین وسایلی که در سفربه فضا مورد استفاده قرار گرفت ۳ـ دلتنك و دلگیر ـ معده هم این را دارد هم باب ـ از اعداد ٤ـ در هندوستان در دهان میگذارند و میمکند ـ آسودگی ۵ـ شانزده !!ـ رودی در اروپا۶ـ همراه خیرات می‌آید ـ مسیحی ۷ـ واحد نمك ـ هم‌باخیار دوستی میکند هم با کاهو ۸ـ از انواع یقه‌فکلی ـ درپاریس‌ازآثارش موزه‌ای ساخته‌اند ۹ـ از حشرات مزاحم- اثر رطوبت ـ امسال‌زمستان خیلی عزیزالوجود بود ۱۰ـسیاهرك- قلیانی خوش سلیقه در آرزوی تنباکوی آن است ۱۱ـ آهنگساز معروف آلمانی و خیاط معروف ایتالیائی ـ چه میشود کرد که تاب مستوری ندارد .

عمودی : ۱ـ از سیگار های منسوخ دخانیات با حرفی عوضی- زهر خطرناکی است ۲ـ کار کاسب ـ رهن ۳ـ از شهر های کرمان ـ صدمه ٤ـ دستور ـ البته بهتر است جائی برودکه‌قدح بازآرد ـ اگر نباشد ناچار باید‌از دیوار بالا رفت ۵ـ شال بریده- ازاسباب چای خوردن ۶ـ کینه و انزجار ـ قسمتی از گوش ۷ـ میخ‌واست دو نفر را صلح بدهد که خودش‌پریشان شد ـفنجان فرنگی مآبی ۸ـ سه چهارم کره زمین‌را فرا گرفته است ـ مقام و درجه ـ نگهبان گنج ۹ـ دریائی که میخواهند زیرش تونل بزنند ـاز مردم وطن ماست ۱۰ـبهم پاشیده ـ آهنین بالش همان طیاره‌است ۱۱ـ زیاد باویك بدو نکنیدکه زود اوقاتش تلخ‌میشود- پسندیده .

حل جدول شماره ۲۶۷۴

شماره ۲۸

کتاب جیبی

منتشر شد

آگهی استخدام دستیار

دانشکده پزشکی تهران برای داروخانه بیمارستان تاج‌پهلوی یك تن دستیار ازبین فارغ‌التحصیلان دانشکده های داروسازی ازطریق مسابقه انتخاب مینماید .

به‌برنده مسابقه حق‌الزحمه پرداخت میشود داوطلبان میتوانند از تاریخ انتشار این آگهی بمدت ده روزبرای ثبت نام باداره آموزش دانشکده پزشکی مراجعه نمایند . الف ۶۷۰ دانشکده پزشکی

نمایندگان تهران

فروشگاه البرز خیابان شاه مقابل بیست متری **شبان** خیابان شاه مقابل بیست‌متری **کیمیا** چهارراه اسلامبول **پرت** خیابان شمیران روبروی‌مولن‌روژ **ارج** خیابان فردوسی **پاسارگاد** خیابان شمیران **نصرت** پشت با نك بازرگانی **جنرال الکتریك** چهارراه لاله‌زار آ ـ ۲۶۳۸

شرکت چراغ گاز

مرکز فروش کاملترین وعالیترین انواع اجاقهای گازدارایران

شرکت چراغ گاز ـ تخت جمشید بین ویلا و بهجت آباد

شماره ۱٤۲۰ تلفن ٤۹٤۳۹

آگهی

شرکت ملی نفت ایران تعداد ۹ دستگاه اتوبوس را با مشخصات زیر در سه گروه مختلف ازطریق مناقصه عمومی برای مدت یکسال کرایه مینماید .

گروه اول ـ تعداد ٤ دستگاه اتوبوس با ظرفیت ۳۸ نفر
گروه سوم ـ تعداد ۳ دستگاه اتوبوس با ظرفیت ۳۸ نفر
گروه سوم ـ تعداد ۲ دستگاه اتوبوس با ظرفیت ۱٤ تا ۱۶ نفر

علاقمندان می‌توانند برای دریافت برك شرایط و مشخصات و نمونه قرارداد و اطلاع از مسیر اتوبوس ها در تهران بدفتر شرکت ملی نفت ایران واقع در خیابان تخت جمشید ودر قم بدفتر منطقه البرز مراجعه نمایند .

سپرده جهت شرکت درمناقصه گروه اول یکصد هزار ریال وبرای گروه دوم هفتاد وپنج هزار ریال و برای‌گروه سوم پنجاه هزار ریال می باشدکه بایدبصندوق حسابداری مرکزی‌در تهران ویاصندوق حسابداری منطقه البرز پرداخت و رسید آن ضمیمه پیشنهاد گردد.

بجای سپرده نقدی ضمانت نامه بانکی مورد قبول شرکت معادل مبالغ بالا که تاتاریخ یکماه بعداز مهلت قبول پیشنهادات معتبر باشد پذیرفته می شود .

پیشنهادات تاآخر وقت اداری روز سه شنبه پنجم خرداد ماه در مراکز فوق الذکر پذیرفته ودرساعت ۹ صبح روز پنجشنبه . هفتم خرداد ماه درکمیسیون معاملات شرکت واقع در خیابان تخت‌جمشید ساختمان شرکت ملی نفت ایران باز و قرائت خواهد شد . حضور پیشنهاد دهندگان در جلسه قرائت پیشنهادات آزاد است .

به پیشنهادات مبهم- مشروط و پیشنهاداتی که ناقص‌و یاباشرایط مندرج در آگهی و برك مشخصات و شرایط مناقصه مغایرت داشته باشد و یا بعدا زمدت مقرر در آگهی‌برسد مطلقا ترتیب اثر داده نخواهد شد .

شرکت دررد‌یا قبول یك یا کلیه پیشنهادات بدون آنکه محتاج بذکر دلیل باشد مختار خواهدبود .

۱ـ۳ آ ـ ۳٤۲۲

کنسرت

بنفع مدرسه نورآئین برای نابینایان

در تالار فردوسی ـ دانشگاه تهران

۱۶ اردیبهشت ۱۳٤۳ ساعت ۸½ بعدازظهر

کنسرت شامل موسیقی ایرانی واروپائی وباشرکت هنرمندان ذیل خواهد بود.

آقای احمد عبادی — آقای امیر ناصر
آقای غلامحسین بنان — آقای حبیب‌اله بدیعی
آقای جلیل شهناز — خانم باملا کاکس
آقای رضا ورزنده — آقای مارك‌لو

قیمت بلیط ۱۰۰و۱۵۰ ریال محل فروش بلیط

شورای فرهنگی‌انگلیسی‌ـخیابان فردوسی‌ـانجمن فیلارمونیك کاشی ۲۰۷ خیابان شاه انجمن ایران و فرانسه . خیابان حشمت‌الدوله ـانجمن ایران وآمریکا ـعباس آباد.

درمان رماتیسم ـ دردهای عصبی ومفصلی

حشمت‌الدوله غربی ـ چهارراه گلشن ـ دکتر ناصربرجیس

معاون وزارت اقتصاد بخبرنگار اطلاعات گفت :

ایجاد کارخانه ذوب آهن کوچك صرفه اقتصادی ندارد

امسال سال صنعت‌نامیده میشودو طرحهائی برای توسعه صنعتی کشورو تقویت‌صنایع اجرامیگردد

- کار تشویق و تقویت صادرات راوزارت اقتصاد با تمام قدرت‌دنبال‌خواهد کرد
- وزارت اقتصاد در آینده به برخی از صنایع‌اجازه خواهد داد تولید خودرا تا هر میزان که‌ممکن‌است بالا ببرند

آقای دکتر یگانه معاون وزارت اقتصاد امروز بخبرنگار ما گفت : وزارت اقتصاد امسال را سال صنعت خواهند نامید و طرحهائی برای‌ایجاد صنایع و تقویت صنایع کشور اجرا خواهد کرد . سال گذشته برای وزارت اقتصاد سال صادرات بود . البته ما باتمام قدرت کار تشویق و تقویت صادرات را دنبال خواهیم‌کرد ولی امسال توجه خودرابصنایع‌کشور بیشتر معطوف خواهیم ساخت .

صنعت مونتاژ

آقای دکتر یگانه در موردصنایع مونتاژ گفت : بعقیده وزارت اقتصاد صنعت مونتاژ در کشور ما میتواند مقدمه فعالیت های صنعتی‌بزرگی‌باشد، البته باید برای این منظور برنامه داشت و سعی کرد که بتدریج‌وسائل و لوازمی را که از خارج وارد میشود درداخل‌ساخت و احتیاجات کارخانجات مونتاژ را تامین نمود .

ذوب‌آهن

معاون وزارت اقتصاد در اینجا به موضوع ذوب‌آهن اشاره نمود و گفت یکی از مسائلی که الاآن‌ما با آن مواجه هستیم اینست که اگر ذوب آهن کوچك باتولید کم بسازیم صرفه اقتصادی ندارد و اگر بخواهیم یك ذوب آهن پانصد هزار تنی بسازیم مسلما بازار فروش همه‌آنرا در داخل نداریم ، درحالیکه اگراز چند سال قبل طبق برنامه کارخانه هائی در کشور بوجود میامد که با وارد کردن آهن از خارج مصنوعاتی بسازند مسلما امروز دچار این‌اشکال نبودیم و کارخانه ذوب‌آهن میتوانست در مرحله اول احتیاجات کارخانجات داخلی را تامین نماید .

طرح پتروشیمی

بزرگترین طرحی که ما درسال های آینده اجرا میکنیم طرح ایجاد صنعت پتروشیمی است . مادرسال های آینده بسرعت باید کارخانجاتی بوجود آوریم که بتوانند مشتریهای پروپاقرصی برای تولیدات‌صنعت‌بزرك پتروشیمی کشور ما باشند .

ایجاد رقابت

آقای دکتر یگانه در مورد محدود ساختن تولیدات کارخانجات گفت : این صحیح نیست که در برخی از رشته های صنعتی کارخانجات‌راموظف نمائیم که محصول معینی تولیدکنند و میزان ساختنشان از تعداد معینی تجاوز نکند . وزارت اقتصاد درآینده به برخی از صنایع اجازه خواهد داد که تولید خودرا تا هرمیزان که‌ممکن است بالا ببرند .

باین ترتیب رقابت صحیح بین کارخانجات بوجود می‌آید و قیمت‌نیز متعادل خواهد بود .

مقررات مزاحم

معاون وزارت‌اقتصاد در پایان‌افزود مهمترین نظر ما اینست که‌حتی‌الامکان با وضع مقررات و قوانین مخصوص صنایع رایراه خود بیاندازیم و کاری کنیم که تماس ما با صاحبان‌صنایع و اصولا مردم کم شود ، اصلا این سیستم باید در کشور بوجود بیاید که خود مردم کارهایشان را انجام بدهند مقررات غیر صحیح‌مزاحم آنها نشودمادر اجرای طرحهای‌خودبانهایت علاقه انتظار داریم اگرصاحبان‌صنایع و یا افرادی‌دیگر نظراتی دارنددراختیار ما بگذارند تا به‌آنها توصیه شود و درصورت لزوم مورد عمل قراربگیرد.

اطلاعات اقتصادی

کارشناسان ایران و شوروی

هفته آینده‌درجلفا بایکدیگر ملاقات‌میکنند

کارشناسان ایران و شوروی که‌مامور اجرای طرح ساختمان‌سد ارس‌میباشند روز شانزدهم اردیبهشت ماه درجلفا با یکدیگر ملاقات خواهند کرد . کارشناسان و متخصصین ایران و شوروی با بهبود هوا کم‌وبیش‌بررسی های خود را آغاز کرده‌اند و مقدمات آغاز کار را فراهم ساخته‌اند .

کار اصلی و آغاز عملیات بصورت قطعی از هنگامی آغاز خواهد شد که مقامات سیاسی‌دوکشوردر زمینه‌ترتیب عبورو مرور کارکنان دو کشور توافق کنند .

وزارت امور خارجه از چندی قبل برای تهیه این مقررات مشغول‌مطالعه میباشد و بقرار اطلاع متن آن ظرف هفته آینده اعلام خواهد گردید .

در حال حاضر نه‌تن از کارشناسان شوروی برای کار شیلات با شرکت شیلات همکاری دارند و هفده نفر در کار ساختمان سیلو ها با وزارت‌دارائی مشغول همکاری هستند .

رئیس کشاورزی استان تهران

آقای مهندس حسین امین مدنی‌از طرف آقای وزیر کشاورزی بسمت ریاست کل کشاورزی استان تهران منصوب و مشغول کار گردید .

کشتی ها

کشتی «فارسیستان» انگلیسی - «بیسان‌مارو» ژاپنی-«جسیس مارسك» دانمارکی ازبندر خرمشهر خارج‌شدند.

*کشتی «تیر» شوروی با مقدار ۲۷۰۰ تن کالا به بندر شاهپور وارد شد .

سهم ایران از نفت خام

تولید شده توسط شرکت های عامل نفت

از این پس بحساب شرکت ملی نفت باید منظور شود

نفت

برای اینکه‌حساب‌درآمدشرکت ملی نفت از نفت جنوب تحت عنوان پرداخت‌مشخص، ازدرآمد دولت بصورت مالیات که وزارت دارائی وصول میکند تفکیك‌شود از این پس پرداختی های تحت عنوان پرداخت مشخص بحساب شرکت ملی نفت منظور خواهد گردید .

در بودجه سال جاری شرکت ملی نفت بابت قیمت نفت خام سهم شرکت ملی نفت(۵ر۱۲درصد) که بنام‌پرداخت مشخص نامیده میشود بحساب‌شرکت ملی نفت منظور گردیده است وشرکت ملی نفت این مبلغ را بعنوان درآمد تحویل خزانه داریکل خواهد داد .

علت آنست که دولت‌فقط مالیات‌درآمد کنسرسیوم نفت‌راوصول‌میکند و۵ر۱۲ درصد سهم ایران ازنفت خام‌دراختیار شرکت ملی نفت است که میتواندآنرا بهر نحوی که مایل باشد صادر کندیا بخود شرکت های عامل‌نفت‌بفروشد تاکنون‌قسمت اعظم آن به شرکت های عامل فروخته شده و وجوه آن بنام پرداخت مشخص‌بایران‌داده شده‌است این مبلغ در سابق بحساب مخصوصی بخزانه داریکل پرداخت میشد اما از امسال این وجوه بحساب شرکت ملی نفت منظور میشود و شرکت ملی نفت آنرا بعنوان درآمد خود تحویل‌وزارت دارائی خواهد داد. ۵ر۱۲ درصدهمان سهمی است که ایران تقاضا داردبنام بهره مالکانه در حساب هزینه منظور گردد و اگرروزی این تقاضا قبول‌شود پرداخت مشخص وضعی خاص پیدا میکند دیگر از ۵۰ درصد سود ویژه که بنام مالیات و سهم ایران‌ازنفت بدولت ایران داده میشود کم‌نخواهد شد چون بهره مالکانه قبل از تعیین سود ویژه جزوهزینه‌منظور شده‌است.

در بودجه سال جاری شرکت ملی نفت مخارج خرید و فروش موادنفتی در داخل کشور نیمی از هزینه های شرکت ملی نفت را تشکیل میدهداین رقم در سال قبل در همین حدود یعنی ۴۸ در صد بود رقم بزرك‌دیگرمربوط به سرمایه گذاری ایران در صنعت نفت میباشد که در سال قبل در حدود سی درصد بود .

۲۰ درصدازهزینه های سال قبل مربوط به امور اداری سازمان‌بخش وادارات مرکزی و عملیات نفتی بود. این نسبت‌ها برای سال جاری نیز تقریبا حفظ شده است .

برنامه خانه سازی

در خراسان

روز جمعه این هفته از طرف وزارت آبادانی و مسکن اولین کلنگ خانه‌های سازمانی مشهد توسط تیمسارسپهبد عزیزی استاندار خراسان برزمین‌زده میشود .

در این مراسم مسئولین وزارت‌آبادانی ومسکن وروسای ادارات و شخصیت های مختلف خراسان حضور خواهند داشت .

طبق برنامه در مشهدفعلا ۱۲۰ خانه سازمانی برای کارکنان دولت و ۱۵۰ خانه برای زاغه‌نشین‌های مشهدساخته میشود . اعتبار ساختمان این خانه ها تامین شده است .

تفسیر سیاسی

بقیه از صفحه ۵

برای حل بحران قبرس پیشنهاد کرده‌اند انگلستان و امریکا دوعامل عمده موثر در کار قبرس تاکنون طرح دقیقی که قابل قبول و عملی باشد تهیه نکرده‌اند .

وجود عوامل ملی و مذهبی در قبرس و روابط آن بایك عضو ناتو شرایط خاصی بوجودآورده و این جزیره کوچك را بیك مورد استثنائی در میان کانون های بحران جهان تبدیل نموده است .

بسیاری از عوامل موثر در کار قبرس کنار گذاردن ماکاریوس را امری غیرممکن و در عین حال عبث میدانند که نمی‌تواند هیچگونه‌تاثیری در تسکین بحران کشور بوجودآورد. علاوه براین باتوجه برویه سیاسی ماکاریوس در گذشته در غرب‌بسیاری معتقدند تثبیت وضع وی و بازگشت اوضاع بصورت سابق او را بیش از پیش از غرب دور و بکمونیست ها نزدیك میسازد و چنین است که‌امروز راه حلی که برنوعی فدرالیسم پایه‌می گیرد در غرب هر روز طرفداران بیشتری می‌یابد . این راه حل در عین آنکه امنیت و حقوق ترکها را تضمین و رضایت ترکیه را جلب می‌کندبامحدود کردن‌قدرت ماکاریوس از تضعیف موقعیت غرب و بابخطر افتادن پایگاه انگلستان در آن‌جلو میگیرد .

راه حل دومی که غرب احیانا مطالعه‌اش میکند جستجوی راههای ارضای ترکیه در مقابل واگذاری قبرس بیونان است .

در واشنگتن بخصوص گروهی معتقدند که این تنها راه حل‌اصولی و قابل قبول بحران قبرس است که خطر تجدید اختلاف و جنك رایك سره از بین می برد و با حفظ موقعیت برتر غرب در این سوی مدیترانه . بتحکیم وضع آن درنقاط بحرانی دیگر کمك میکند .واشنگتن نیز مشکلا ت‌خاص خود را دارد و از لندن انتظار دارد در مقابل‌حمایتش از سیاست آن ، در یك سری از نقاط بحرانی که برای امریکااهمیت حیاتی دارند بکمکش بشتابد .

واشنگتن همیشه مایل بوده که در جنگهای طولانی و کمر شکن ویتنام انگلستان را در کنار خود ببیند و در کامبوج و لائوس بدان تکیه کند .

عدم هماهنگی منافع اقتصادی در گذشته سبب شده که دو مرکز اصلی سازمان غرب در چهار چوب اصول کلی جهات غیر مشابه داشته باشنم .

واکنون در واشنگتن دو طراح بزرك از این دو مرکز این ناهماهنگی ها و نتایج سیاسی آن را موردبررسی قرار داده‌اند . صرفنظر ازاعلامیه‌های رسمی‌شیوه کار مشترك آنها درنقاط بحرانی جهان در آینده حدموفقیت مذاکرات دوجانبه باتلر و راسك‌را نشان میدهد :

فقدان سند مالکیت

بشرح یکبرك استشهاد که آقای محمد حسین فخراردلان باین اداره تقدیم نموده و چهار نفر گواه‌مطلع استشهاد مرقوم را امضاء کرده‌ند مدعی است که سندمالکیت‌ششدانك خانه شماره ۱۶۹۱ بخش دو که در صفحه ۷۱ زیر شماره ۹۸۳ دفتر جلد ۸ بنام نامبرده صادر و تسلیم گردیده بعدا براثر احداث خیابان یك قسمت ازخانه مزبور جزوخیابان جدید شده مفقود نموده و چهارنفر گواه فقدان سند مالکیت مرقوم را کتبا گواهی کرده‌حضورا از ایشان تحقیقات بعمل آمده است‌لهذامراتب بدین‌وسیله آگهی‌می‌شود و چنانچه هرکسی نسبت بخانه مزبور ادعائی دارد و یامعامله انجام داده ظرف مدت یکماه مدارك خودرا باداره‌ثبت استان کردستان ارائه دهد تامورد رسیدگی قرار گیرد هرگاه پس از سپری شدن یکماه مهلت قانونی اعتراض ومدارك ارائه داده نشدداین اداره برابر مقررات المثنی سند مالکیت خانه نامبرده بشرح صورت مجلس تفکیکی بنام آقای محمد حسین فخراردلان صادر و تسلیم خواهد کرد این آگهی ظرف‌یکماه بفاصله هرده روز یکمرتبه منتشر می‌شود .

نوبت اول ۳۱ فروردین‌ماه - نوبت دوم دهم اردیبهشت - نوبت سوم بیستم اردیبهشت

کفیل اداره ثبت استان کردستان وکیل

۱-۳ آ-۲۳۱۸

آگهی مناقصه

اداره‌کل اجرای طرحهای فرهنگی سازمان برنامه ۳۵سری وسایل آزمایشگاهی مورد نیاز تعدادی از دبیرستان های کشور را طبق صورت موجود در اداره کل اجرای طرحهای فرهنگی سازمان برنامه واقع درخیابان دانشکده مقابل کاخ سازمان برنامه ساختمان شماره ۷۶ از طریق مناقصه خریداری می‌ماید .

پیشنهاد دهندگان می‌توانند با مراجعه به اداره کل اجرای طرح های‌فرهنگی سازمان‌برنامه‌ودریافت‌برك‌شرایط مناقصه‌وسیاهه‌مشخصات وپیشنهاد خودرا در دو پاکت لاك ومهر شده (الفوب) تاساعت ۹ روز شنبه ۲۶ اردیبهشت ماه ۴۳ بدفتر این اداره تسلیم و رسید دریافت دارند پیشنهاد دهندگان بایستی سپرده‌ای بمیزان ۵ درصد کل‌بهای پیشنهادی خودرا تا مبلغ پانصد هزار ریال اسناد خزانه و مازاد آن ضمانت نامه بانکی یاسپرده نقدی به حساب جاری شماره ۸۰۰۱ بانك اعتبارات صنعتی بنام اداره کل اجرای طرحهای فرهنگی سازمان برنامه بضمیمه برك شرایط که بامضاء پیشنهاد دهنده رسیده باشد درپاکت الف قرار دهند (پاکت ب) محتوی فهرست قیمت‌ها با ذکر مشخصات کامل کالای پیشنهادی و کاتالوك مربوط به‌آنها بوده که بامضاء فروشنده رسیده باشد نمونه کالای پیشنهادی بایستی بوسیله فروشندگان لاك و مهر شده و هنگام تسلیم پیشنهادات باین اداره تحویل گردد و چنانچه از نظر حجم ارائه نمونه مقدور نباشد مشخصات کامل آن می بایستی در پاکت (ب) ذکر شود .

مدت تحویل پس از ابلاغ به برنده مناقصه ۲۰ روز خواهد بود پیشنهاد دهندگان نمی توانند در هریك از اقلام مورد مناقصه بطور جداگانه شرکت نمایند محل تحویل تهران - زیر نظر کمیسیون تحویل خواهدبود وکرایه حمل آن بشهرستانها بعهده این اداره‌است.

مالیات و عوارض شهرداری و مخارج آگهی مناقصه و هرنوع دولتی است بعهده برنده مناقصه است چنانچه برنده مناقصه در ظرف مدت ۵ روز پس از ابلاغ کتبی آمادگی خودرابرای تحویل اعلام ننموده سپرده آن‌به‌نفع دولت ضبط خواهد . کمیسیون مناقصه درساعت ۹ صبح روز شنبه ۲۶ر۲ر۴۳ در محل اداره نامبرده تشکیل و پیشنهادات واصله رسیدگی می نماید حضور فروشندگان درجلسه مناقصه آزاد است کمیسیون در رد یا قبول یك یا کلیه پیشنهادات مختار است . الف ۷۲۳

رئیس اداره کل و مجری طرحهای فرهنگی سازمان برنامه محسن‌مویدی

۱-۲ آ-۳۵۱۴

برنج ارزان شد

هم‌اکنون پنجاه هزار تن برنج صدری محصول سال پیش در انبار ها موجود است

قیمت برنج مجددا ارزان شد وبهای انواع برنج صدری یك تا ۳ریال کاهش یافت فروشندگان عمده برنج کاهش قیمت آن را بواسطه عوامل مختلف‌از جمله محدود شدن مصرف و افزایش زمینه آن میدانند .

تغییرات بهای برنج چمپا محدود است . اکثر تغییرات در مورد انواع برنج صدری است‌که تولید آن بیش‌از مصرف داخلی است .

در ایام عید با افزایش مصرف ، معاملات برنج تا حدودی از رکودخارج شده‌بود . ولی هم‌اکنون مجددا معاملات محدود شده وقیمت‌ها کاهش یافته‌است بهای انواع برنج صدری یك تا ۳ریال ارزان شده است .

منابع مزبور افزودند با اتمام کشت برنج که تااواخر همین ماه پایان‌مییابد دولت از هم‌اکنون باید درموردمحصول برنج‌تازه بفکراقدام‌باشد . چون قسمت عمده‌ای از محصول جدید بذخیره های برنج افزوده خواهد شد . هم‌اکنون حدود ۵۰هزارتن از انواع برنج صدری موجود است که تاکنون بفروش‌نرسیده است .

وزارت محترم دارائی

به پیروی از منویات اعلیحضرت همایون شاهنشاهی وبمنظور توسعه وپیشرفت کشت چای داخله وجلوگیری از ورود چای‌قاچاق طبق اعلامیه مقام وزارت نرخ چای داخله کیلوئی ۲۰ ریال بدون‌در نظر گرفتن چای برای اختلاط یامعاف از اختلاط تنزل داده شد اینك که برای خرید چای معاف از اختلاط به سازمان چای‌مراجعه میشود سازمان از فروش چای بدون در نظر گرفتن وضع‌بازرگانان بخصوص آنهائیکه چای موجود آنها فقط بطور معاف از اختلاط قابل فروش است از فروش چای داخلی خود داری مینماید باتوجه باینکه جناب آقای وزیردارائی دراعلامیه آنوزارتخانه‌نسبت بفروش چای داخلی استثنائی قائل نشدند وباستناد اعلامیه مزبور چای خارجه معاف از اختلاط جهته فروش عرضه شده اکنون عمل سازمان چای وعدم فروش چای برای معاف از اختلاط موجب ضرر وزیان اینجانبان شده لذا از مقام عالی استدعا دارد اولامقررفرمائید نسبت بفروش چای (معاف از اختلاط) سریعا اقدام واگر دولت دربرنامه قبلی تغییراتی داده بمنظور معاف از اختلاط از این ببعد چای داخلی در اختیار بازرگانان نخواهد گذاشت صریحا اعلام فرمایند تا وارد کنندگان چای وضع سفارشات خودرا با برنامه دولت بخصوص آنوزارت محترم منطبق نمایند.

باتقدیم احترامات

شرکت سهامی چای کبوتر -بازرگانی لچمن -حسین دریائی - محمد حسین گانجی -رضا کوچك زاده -باقر دریائی -محمدباقر کرباسی -بابا مهدی زاده -عبدالرضا خیاطیان -رضا مرشدیان -

آ-۲۵۰۷

آگهی دعوت مجمع عمومی فوق‌العاده

بدینوسیله باطلاع کلیه‌سهامداران‌شرکت سهامی‌باروکشتیرانی میرساند که ساعت ۵بعدازظهر روز پنجشنبه روز سی‌ویکم‌اردیبهشت ماه یکهزار وسیصد وچهل وسه (۳۱ر۲ر۱۳۴۳) که مجمع عمومی فوق‌العاده در محل شرکت واقع در خیابان امیر کبیر شماره ۴۲ تشکیل خواهد گردید حضور بهمرسانند.

دستور جلسه

۱- رسیدگی بیلان عمل کرد سال ۱۳۴۲

۲- مذاکرات وتصمیم در باره ازدیاد سرمایه شرکت

۳- مذاکرات و تصمیم در باره مشارکت شرکت در خطوط کشتیرانی جدید التاسیس.

مدیر عامل شرکت سهامی باروکشتیرانی

نیازمندیها

گمشده

دسته چك

حساب جاری ۱۵۵۰۸۸ بانك‌صادرات معادن و حسابجاری ۴۰۸۵ بانك بیمه ایران مفقود شده چکهای مزبور از درجه اعتبار ساقط ساخت

بنی‌اشر

دوعدد دفتر ویکدسته چك

سفید از شماره ۳۰۲۹۵۶ تا ۳۰۲۹۷۵ حساب شماره ۱۲۶ بانك صادرات شعبه کارگران مفقودگردیده از درجه اعتبار ساقط است

سید بهاءالدین غروی

ورقه موقت لیسانس

اینجانب فرخ زاد داداشپور مفقود گردیده از یابنده تقاضا میشود ورقه مزبور را به آدرس دوراهی‌قلهك کوچه اردلان پلاك شماره چهارده منزل داد اشپور تسلیم و مژدگانی دریافت‌دارد .

آ-۲۴۶۱ ۱-۳

کیف بغلی اینجانب حبیب‌الله

نراقی آرانی محتوی دو برك چك بانك سپه سبزه میدان‌ویك‌سفته‌وشناسنامه و اوراق دیگر ساعت ۱۰ صبح شنبه ۵ اردی بهشت جاری مفقود شده از یابنده تقاضا میشود بسه راه بوعلی حجره نصرت‌اله جاوید تحویل و مژدگانی خودرا دریافت دارد

پیدا شده

یك عدد دوربین عکاسی روز جمعه ۲۸ فروردین‌ماه مقابل‌هتل پیست‌آبعلی پیدا شده صاحب آن میتواند بمؤسسه مهمانخانه های بنیاد پهلوی واقع در خیابان بهار مراجعه وبا ذکر نشانی دریافت دارد .

جویای کار

جوانی تلفنچی با معلومات ششم ابتدائی

باضامن جویای کار است براهنمای شماره ۱۲۹ روزنامه اطلاعات مراجعه شود .

جوان‌راننده‌ای‌درجه۲شخصی

و آشنا با تکلم کامل انگلیسی آماده کار در خانواده و یا موسسه است براهنمای شماره ۱۳۳ روزنامه اطلاعات‌مراجعه شود .

آ-۲۴۶۹

متخصص اسفالت‌وراهسازی

باتجربه ۳۰ ساله در تهران‌جویای کار است طالبین براهنمای‌شماره۱۳۴ روزنامه ءاطلاعات مراجعه فرمایند .

آ-۲۴۷۱

خیاط

بانوئی که‌آشنائی کامل به‌برش دوخت وه‌پرو لباس زنانه دارد برای تمام روز جویای کار است طالبین صبح ها از ساعت ۱۰ تا۱۲به تلفن ۲۱۰۹۲مراجعه شود .

برش تریکو

بانوئی برای برش تریکو تمام‌روز جویای کار است صبح‌ها از ساعت ۱۰ تا ۱۲بتلفن ۲۱۰۹۲ مراجعه‌شود .

آموزشگاههای رانندگی

رانندگی شهاب‌تلفن۶۱۱۲۲۱

تعلیم رانندگی بامتد جدید مبدا از مدرن و مجهز شهاب ۴۸۰۴۳

آموزشگاه رانندگی مهران

تااخذ گواهینامه ۲۵۰ تومان تضمین میکند شاهرضا پیچ شمیران

۱-۲۶ آ-۳۵۱

سالن مد وآرایش

آموزشگاه آرایش هنگامه با امتیاز رسمی‌وزارتفرهنك

دیپلمه پاریس ورم بمدت یکماه کلیه متد آرایش را علمی وعملی با ۳۰۰ تومان تا اخذ گواهینامه تضمین مینماید - خیابان شاه جنب‌ایران کالا خیابان دقیقی شماره ۱۵۵

۱-۱۵ آ-۳۱۰

آموزشگاه آرایش زیبائی‌هنر باامتیاز رسمی‌وزارتفرهنك

کلیه متد آرایش سروصورت با سیصد تومان تعلیم و دیپلم میدهد ضمنا سه‌نفرازدانشجویان واجدشرایط مجانا باروپا اعزام-سه راه ژاله‌روبروی ساختمان مجلس تلفن ۳۰۴۴۷۳

۱-۲۶ آ- ۱۵۰

سالن آرایش نازیتا

خیابان قوام‌السلطنه کوچه ایرج شماره ۳

آموزشگاه آرایش وانستیتو و زیبائی (لی‌لی)

زیرنظر خانم لیلی اعتضادی دیپلمه انگلستان وفرانسه جهت کلاسهای آرایش موو کرم سازی وزیبائی پوست وماساژ بدن‌دریکدوره یکماهه باهزینه ۳۰۰۰ ریال ویکدوره سه‌ماهه باهزینه ۵۰۰۰ ریال هنرجو میپذیرد تلفن ۷۳۴۷۶

با آخرین متد آموزش و تازه‌ترین مدلها

هنرجویان آموزشگاه سرمه‌بموجب دیپلم رسمی فرهنگی آرایشگری‌مجرب شناخته خواهند شد سرمه ،چهارراه پهلوی تلفن۶۵۰۱۴

۱-۲ آ-۴۰۹

استخدام

یك کمپانی داروسازی آمریکائی

بدونفر ویزیتور برای تمام وقت در تهران و شهرستانها که حائز شرایط زیر باشند احتیاج دارد . دکترداروساز دامپزشك - دندانپزشك - شیمیست که زبان انگلیسی را بخوبی بدانندوخدمت وظیفه را انجام داده و یا معافی دائم داشته باشد کسانیکه سابقه ویزیتوری داشته‌باشند مقدمند . برای‌تعیین‌وقت ملاقات با تلفن ۳۱۷۰۰ تماس بگیرند.

آگهی استخدام

سازمان آب و برق خوزستان برای تکمیل کادر اداری خود در خوزستان احتیاج به حسابدارو کارمند که واجد شرائط زیر باشند دارد

۱- فارغ‌التحصیل از دانشکده علوم اداری یا بازرگانی

۲- خدمت وظیفه را انجام داده و یابرك معافیت در دست داشته‌باشند.

۳- انتخاب و استخدام از طریق امتحان انجام میگردد .

واجدین شرائط میتوانند تا ۲۵ اردیبهشت ماه جاری جهت مصاحبه بقسمت تشکیلات و آموزش این سازمان واقع در خیابان خردمند شماره ۹۹ مراجعه نمایند .

سازمان آب و برق‌خوزستان

WANTED

By a foreign concern for services in Tehran the following Iranian personnel:

1. GRADUATE ACCOUNTANT
   With at least 5 years experience.
   Age 25 to 35 years.
2. ASSISTANT ACCOUNTANTS:
   With good knowledge of book-keeping.
3. LADY RECEPTIONIST:
   Knowledge of typewriting desired.

All candidates must have an excellent knowledge of English.

Applications are required in own handwriting, giving full details, one photograph, and will be dealt as confidential and if not required, will be returned.

Personnel Dept.
P.O. Box 2767
Tehran

آگهی استخدام

یك موسسه تولیدی به تعدادی افراد زیر نیازمند است .

۱- کارگر برش‌کار ورزیده که اطلاعات وتجربیات کافی در برش‌انواع لباس داشته باشد .

۲- خیاط ورزیده .

۳- کارگر اطوکش

داوطلبین می توانند همه روزه بین ساعات ۱۶ الی ۱۸ و نیم به تلفن های ۶۱۱۷۸۵ و ۶۱۱۷۸۶ شماره داخلی ۳۵ مراجعه نمایند .

۱-۳ آ-۲۲۲۵

موسسه کاریابی تهران

بتعدادی پرستار - خدمکار - آشپز نیازمند است تلفن ۳۷۳۳۱

۱-۱۰ آ-۱۳۳

جمعیت شیرو خورشیدسرخ

ایران برای خدمت تمام وقت در مؤسسات بهداشتی این جمعیت در شهرستانها احتیاج بتعدادی پزشك و ماما دارد که باحقوق مکفی استخدام میشوند . از داوطلبین خواهشمنداست بعدازظهر ها در ساعت ۵-۸ بجمعیت شیرو خورشیدسرخ واقع در خیابان ارك مراجعه فرمایند .

۱- ۱-۳۴۵۴

بیك خدمتکار زن

برای شبانه روز نیازمندیم خیابان شاهرضا چهار راه پهلوی خیابان‌صبا جنوبی سالن آرایش ایندولا

۵-۱ آ-۳۹۹

شرکت سهامی خوراك

برای امور مربوط بحسابداری‌تنظیم بودجه و کنترل و امارگیری احتیاج بچند نفر جوان فعال با مشخصات ذیل دارد :

۱- داشتن تحصیلات عالی دررشته آمار گیری حسابداری و یا حداقل دیپلم کامل متوسطه در رشته‌ریاضی. البته کسانی که دارای تحصیلات بیشتری باشند حق تقدم خواهند داشت .

۲- داشتن برك خاتمه خدمت ویا معافیت دائم از خدمت نظام‌وظیفه

۳- استخدام برای تمام وقت‌خواهد بود و لذا داوطلبان نباید شغلی در خارج داشته باشند تقاضاهای خود را با ذکرسابقه کار - میزان‌معلومات بضمیمه یك قطعه عکس بصندوق پستی شمره ۷۰۳ تهران‌ارسال‌فرمائید. از کسانی که دارای دیپلم متوسطه میباشند تقاضا میشود میزان معدل خودرا در تقاضای خود ذکرنمایند .

۱-۲ آ-۳۴۱۸

آموزشگاههای فنی وفرهنگی

آموزشگاه‌عالی‌فروزنده‌اربابی

برای دوره جدید کلاسهای زیر نام‌نویسی میکند خیاطی - آرایش - دکوراسیون طرح -گلسازی - شمع سازی -گل‌آرائی - ماشین‌نویسی - آشپزی - انگلیسی - دکلمسیون . ژاله جنب روزنامه مهرایران ۳۲۰۴۷

۱-۱۵ آ-۳۸۲

آموزشگاه آرایش گیسو با امتیاز رسمی وزارتفرهنك

علاوه براینکه دوره کامل آرایش (سروصورت) را فقط با ۳۰۰ تومان می‌آموزد و دیپلم میدهد دونفر ازهنرجویان را نیز باروپا اعزام میدارد . خیابان شاه چهارراه سیمتری

۱-۲۶ آ-۳۹۳

درس خصوصی انگلیسی

بوسیله آقای پطرسیان با تلفظ صحیح- گرامر ساده و برنامه بسیار سودمند برای سریع آموختن مکالمه نامه نگاری - امتحان نهائی فرهنك و ورودی دانشگاه خیابان حافظ بالای عزیزخان جنب کوچه ایرج پلاك ۲۸۲

کلاسهای جدید انگلیسی نرسسیان

چندکلاس جدید صبح و عصر از روز شنبه پنجم اردیبهشت باز می گردد آموزشگاه نرسسیان لاله‌زار نو پائین تر از چهار راه کنت داخل کوچه‌بن‌بست پیرنیا تلفن ۳۰۲۹۳۷

۱-۱۵ آ-۳۵۴

تدریس خصوصی آلمانی

توسط فارغ‌التحصیل آ لمانی‌درمنازل ۸۵۲۵۹۱

ریاضیات و فیزیك

توسط فوق‌لیسانس تلفن ۸۵۷۳۱

ENGLISH LESSONS BY AMERICAN AND ENGLISH TEACHERS
Tel: 305581

آموزشگاه آرایش هژبر

دیپلمه لندن با امتیاز رسمی وزارت فرهنك کلیه متد جدید آرایش را یك ماهه با ۳۰۰ تومان تا اخذ دیپلم می آموزد ۴۲۱۲۳

۱-۱۰ آ-۳۹۲

کلاسهای خیاطی

دوره جدید کلاسهای خیاطی بامتد گرلاوین پاریس از پانزدهم‌اردیبهشت ماه در کاخ دانش تشکیل میشود . قبلا نامنویسی کنید .

کلاسهای ماشین نویسی

در کلاسهای ماشین‌نویسی کاخ دانش که با ماشینهای تحریر مدرن و مجهز رویال و بهترین ماشین تحریر جهان مجهز است ماشین‌نویسی فارسی و لاتین را فرا گیرید و بلافاصله با معرفی ما استخدام شوید .

کلاسهای رادیوتلویزیون

دوره‌جدید کلاسهای رادیوتلویزیون بااستفاده از مدرن‌ترین لابراتوار الکترونیك و لوازم کامل از پانزدهم اردیبهشت‌درکاخ‌دانش تشکیل‌میشود. قبلا نامنویسی کنید .

کاخ دانش

خیابان نادری - پاساژ معتمد خیابان فرانسه - کوچه مرجان

۱-۳۴۷۸

دروس تقویتی ریاضی و طبیعی

توسط لیسانسیه ریاضی وطبیعی

۶۱۱۲۹ ۴۱۶۶۲

آموزشگاه ماشین‌نویسی‌فائز

تعلیم ماشین نویسی بامتد جدید شاه‌آباد اول اکباتان تلفن۳۵۷۵۷

بیك خانم که دارای لیسانس

وبامعادل آن‌دررشته مدیکال‌تکنولوژی ازامریکا یااروپا باشد برای کارهای تحقیقاتی نیازمندیم تلفن ۶۲۶۰۶۶ بین ٤تا ۷ بعدازظهر

۱-۲ آ-۴۱۳

بچند نفر دکتر داروساز

که‌آشنائی کامل بیکی‌از زبانهای خارجی داشته باشند تمام وقت برای ویزیتوری طهران و شهرستانها مورد احتیاج است داوطلبان فقط روزشنبه ساعت چهارونیم تاشش‌ونیم بعداز ظهر بشرکت نسبی برادران شکور خیابان سعدی شمالی کوی یاسمی مراجعه فرمایند .

دوشیزه یابانو

یك شرکت بزرك تولیدی چندنفر را جهت مصاحبه باخانم های خانه‌دار با حقوق مکفی و برای شغل دائم استخدام مینماید .

کسانی که حائز شرائط زیر میباشند با یك قطعه عکس بخیابان بوذرجمهری مقابل بانك پارس‌سرای حافظ به کارگزینی مراجعه فرمایند.

۱- سن بین ۲۰ و ۳۵

۲- تحصیلات و معلومات عمومی معادل دیپلم

۳- آمادگی جهت مسافرت به شهرستانها

٤- قبول کار دوسره (صبح‌وعصر)

فروش اتومبیل

فروشگاه اتومبیل حیدری‌فرد
خیابان سپه نزدیك باغشاه ۴۷۵۹۶

فروشگاه اتومبیل شرق
معاملات همه نوع اتومبیل خیابان شاهرضا شرقی ایستگاه آسیا ۷۵۸۰۰۰
۱ـ۳۰ آ ـ ۳۳۵

یکدستگاه اتومبیل وانت
مرکوری مدل ۵۹ـ۶ سیلندر بسیار تمیز بفروش میرسد طالبین به تلفن ۴۷۷۳۸ مراجعه فرمایند

ولو مدل ۶۴
شرایط سهل ـ نمایندگی تلفن ۶۰۲۳۲
۱ـ۱۰ آ ـ ۳۶۶

کالج بار
اثاثیه منزل شما را بیمه میکند
۶۱۱۱۲ - ۶۱۱۱۱
۴۰۲۹۷ - ۶۱۱۱۳

الدزمبیل ۶۰
الدزمبیل ۶۰ بسیار تمیز بدون واسطه بفروش میرسد تلفن ۲۱۶۹۲ـ۶۱۲۶۸۱
۱ـ۵ آ ـ ۳۲۰

فولکس واگن وانت ۶۲
فولکس واگن وانت مدل ۶۲ بفروش میرسد تلفن ۵۲۶۶۱
۱ـ۵ آ ـ ۳۵۰

اتومبیل تهران غرب
انواع اتومبیل جیپ موجود است جنب کلانتری ۸ تلفن ۶۴۸۱۸
۱ـ۲۵ آ ـ ۴۰۵

پنج دستگاه جیپ استیشن
ویلیز مدل ۵۹ و ۶۰ از طریق مزایده بفروش میرسد ـ برای مشاهده اتومبیلها و مطالعه شرایط مزایده به دفتر نمایندگی سازمان ملل واقع در خیابان تخت جمشید ـ خیابان بندر پهلوی پلاك ۱۲ مراجعه شود.
۱ـ۵ آ ـ ۳۱۰۲

پژو ۴۰۴ مدل ۶۴
نقدواقساط و شرایط سهل تلفن ۶۰۲۳۲
۱ـ۱۰ آ ـ ۴۱۴

اتوسوپر
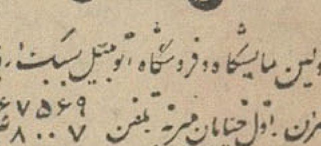
اولین نمایشگاه و فروشگاه اتومبیل سبك روز
تلفن ۶۷۵۶۹ ـ ۳۸۰۰۷

کرایه
پیمانکاری شبانه روزی
اتو آسیا
دارای اتومبیلهای آخرین سیستم سواری امریکائی برای همه جا و همه وقت آماده خدمت شماست خیابان بهجت‌آباد ایستگاه ویلا کاشی ۱۷۳، ۱۷۵ تلفن ۶۱۳۴۰۴ و ۶۶۰۹۶

جهان تاکسی
اتومبیلهای کرایه آخرین سیستم سواری برای هر نقطه کشور در اختیار شماست
فیشرآباد جنب هتل مرمر
شماره ۵۷ تلفن ۶۹۶۹۲

تلفنهای اطلاعات
مرکز تلفنخانه از ۳۰۰۱۱ تا ۳۰۰۱۹
مجله اطلاعات کودکان ۳۰۳۳۱۳
مجله اطلاعات هفتگی ۳۰۴۸۷۸
سازمان شهرستانها ۳۱۵۳۲
مجله اطلاعات بانوان ۶۹۷۱۵
سرویس اقتصادی ۳۰۴۵۹۱
مجله الاخاء (عربی) ۳۱۰۸۹
سرویس حوادث ۳۰۳۵۶۹
شعبه آگهی ها ۳۰۲۶۳۳
نیازمندیها ۳۱۵۳۳

نیازمندیهای روزنامه اطلاعات
تلفن: ۳۱۵۳۳

مستغلات

نارمك . معاملات املاك و پول بازرگانی امینی تلفن ۷۹۰۰۹۰

برای اجاره منازل بخارجیان
باتلفن ۶۰۰۰۰ تماس بگیرید
۱ـ۲۶ آ ـ ۳۸۳

خانه و آپارتمان اجاره نیازمندیم ۶۲۴۴۶۰
۱ـ۲۶ آ ـ ۳۴۱

خریدزمینهای نیروی هوائی ۳۱۸۰۳
۱ـ۲۶ ۱ـ۱۶۱

برای معاملات ملك و پول
با ۳۹۷۸۴ به بنگاه کوشان بفرمائید
۱ـ۱۰ ۱ـ۲۰۲۲

چند دستگاه آپارتمان و خانه
دربست اجاره نیازمندیم تلفن ۶۲۳۶۹۷
۱ـ۶ آ ـ ۳۵۶

مشاور املاك شمیرانات
رهن ـ اجاره ـ تلفن ۸۵۷۳۱

مستقل تازه سازی درشمال شهر تا ۵۰۰ هزار تومان نقدا خریداری میشود تلفن ۳۲۳۶۸

برای سکونت خارجیان
چند دستگاه ویلا و آپارتمان های مبله و غیر مبله مدرن اجاره میشود تلفن ۳۳۲۷۷ و ۳۲۳۶۸

زمینهای عباس آباد
رانقدا خریداریم به آژانس حمید تلفن ۷۳۱۸۴ مراجعه فرمائید.
۱ـ۱۵ آ ـ ۴۰۳

خانه وآپارتمان درشمال تخت‌جمشید موجود است تلفن ۴۲۳۸۲

تهران پاسارگاد
مدرنترین ویلاها وآپارتمان و منازل را با بهترین شرایط دراختیار شما میگذارد تلفن ۶۸۶۵۷

بفروش میرسد

منزل فروشی نوساز تلفن ۶۲۴۴۶۰
۱ـ۲۶ آ ـ ۳۸۹

فروش . رهن . اجاره
منزل دوطبقه نوساز ۱۷ اطاق وسالن بزرك و آب . برق . تلفن ۶۲۴۴۶۰
۱ـ۶ آ ـ ۳۳۹

یك عمارت چهار طبقه
مجزا با تمام وسائل که دارای ۱۱ اطاق میباشد بعلت مسافرت فوری به خارج بفروش میرسد طالبین به تلفن ۴۶۰۴۲ مذاکره فرمائید.
۱ـ۵ آ ـ ۲۹۶

معاوضه یا فروش در تهران پارس
یکباب خانه دارای ۶ اطاق با وسائل مدرن در تهران پارس با زمین ساختمانی شمال شهر معاوضه یا بفروش میرسد عصر ها تلفن ۷۸۱۰۴۷
۱ـ۳ آ ـ ۳۷۲

یکباب منزل سه اطاق باآب وبرق و تلفن فقط ۲۵ هزارتومان به تلفن ۷۵۵۶۳۴ مراجعه شود.

یکباب مغازه با برق
وتلفن وزیرزمین واقع در خیابان شمیران ایستگاه عوارضی بفروش میرسد طالبین بتلفن ۳۹۸۳۹ مراجعه فرمایند.
۱ـ۳ آ ـ ۳۵۰۸

اجاره داده میشود

از تخت جمشید ببالا
خانه و آپارتمان اجاره موجود ۶۲۴۴۶۰
۱ـ۲۶ آ ـ ۳۴۰

تلفن ۶۲۳۶۹۷
مخصوص اجاره ساختمان مبله و غیر مبله در شمال شهر در خدمت شما است.
۱ـ۶ آ ـ ۳۵۷

خیابان مجیدیه چهارده‌متری
لشگر گاراژی بمساحت ۱۲۰۰ متر اجاره داده میشود تلفن ۷۵۷۸۲۵
۱ـ۵ آ ـ ۳۵۳

یکباب توقفگاه
درخیابان شمیران برابر درب خروجی سینما مولن‌روژ به اجاره داده میشود بتلفن ۳۵۹۶۶ مراجعه فرمایند
۱ـ۵ آ ـ ۳۳۸۸

دودستگاه آپارتمان
یکی پنج و دیگری چهار اطاقه درخیابان باغ سپه‌سالار اجاره داده میشود بتلفن ۳۵۹۶۶ مراجعه شود.
۱ـ۳ آ ـ ۳۳۹۰

محل سابق کلوپ عصر
با چهار سالن بزرك و ۴ اطاق وزیرزمین بزرك تابستانی و باغ مشجر ۲ هزار متری مجهز به تمام وسایل با آشپزخانه بزرك و مدرن واقع درخیابان پهلوی روبروی سینما مهتاب شماره ۵ به اجاره واگذار میشود از ساعت ۳ تا ۸ بتلفن ۸۵۲۲۲۰ ـ ۶۲۱۲۹۱ مراجعه فرمایند
۱ـ۲ آ ـ ۳۳۴۳

منزلی دارای دودستگاه مجهز یکجا اجازه داده میشود تلفن ۸۱۴۷۰
۱ـ۲ آ ـ ۴۱۵

واگذار می شود

دواطاق درنادری پاساژ گیو واگذار میشود عصرها ۳۸۸۷۳
آ ـ ۲۴۲۱

مغازه واگذاری
میدان شهناز اول اقبال
دوباب مغازه لوازم یدك فروشی اتومبیل با اثاث وبدون اثاث با تلفن وبرق ۱۰ آمپر سه‌فاز واگذاری ۴ تا ۸ بعدازظهر تلفن ۷۵۷۱۱۴ آ ـ ۴۱۲
آ ـ ۴۱۱

معاملات پول

از ده هزار الی یکمیلیون
تومان پول شرطی برای املاك مرغوب شمال شهر فوری نیازمندیم تلفن ـ ۳۳۹۷۱
۱ـ۱۰ آ ـ ۳۲۳

موجودی پول خود را بدفتر نو مرکز معاملات شرطی اطلاع دهید ۶۹۲۲۷
۱۲ـ۲۶ آ ـ ۶۵

معاملات تلفن

کسانیکه احتیاج بپول دارند
میتوانند در مقابل شماره تلفن خود پول دریافت نمایند وباقساط طولانی بپردازند تلفن ۵۳۸۴۰

هر نوع شماره تلفن نقد و اقساط خرید وفروش میشود تلفن ۶۳۲۹

تلفن نقد و اقساط فروشنده‌ایم ۵۵۴۹۶

شماره تلفن و فیش خریداریم ۳۰۳۳۳۳
۱ـ۲۶ آ ـ ۲۹۳

فروش تلفن نقد واقساط ۳۰۳۳۳۳
۱ـ۲۶ آ ـ ۲۹۳

خریدو فروش و معاوضه تلفن وفیش تلفن نقد واقساط ۴۴۳۳۰ و ۶۰۰۲۵
۱ـ۲۶ آ ـ ۲۴۴

تلفن و فیش تلفن خریداریم ۵۵۴۹۶

بورس تلفن البرز ۳۹۳۲۰
۱ـ۳۰ آ ـ ۳۸۴

یکدستگاه تلفن اتوماتیك
که دارای ده شماره داخلی است به فروش میرسد باتلفن ۵۸۱۵۷۸ تماس بگیرید. ۱ـ۵ آ ـ ۱۹۹۶

بورس تلفن البرز ۳۹۳۲۰
۱ـ۳۰ ۱ـ۴۱۲۷

تعمیرات

سرویس تلویزیون المپیك
تعمیر گاه نمایندگی تلویزیون المپیك و انواع مارکهای تلویزیون در منازل با سرویس مجهز سیار تلفن ۶۸۸۳۲
۱ـ۳۰ آ ـ ۳۱۳

تعمیرگاه یخچال اردشیر
تعمیر همه نوع یخچال، کولر زیر نظر متخصصین ازکارخانجات معظم دیترونیت ایتالیا تلفن ۷۲۳۶۰
۱ـ۲۶ آ ـ ۲۶

تعمیرگاه الکترونیکی F.M
سرویس مجهز سیار جهت تعمیر انواع تلویزیون . رادیوگرام . یخچال. کولر در منازل تلفن ۴۹۰۷۴

تعمیرگاه یخچالسازی آرشاك
متخصص فنی‌سابق یخچالهای نورژ تلفن ۷۵۰۴۸
۱ـ۲۶ آ ـ ۵۰

سرویس الروند (مجانی)
متخصص تعمیرات انواع یخچالهای برقی و کولر با تضمین تلفن ۶۲۱۰۶۸
۱ـ۳۰ آ ـ ۲۶۸

تعمیرگاه اختصاصی
تلویزیون های‌پای تلفن ۴۶۷۸۳
۱ـ۱۵ آ ـ ۲۲۸

تعمیرگاه تلویزیون تلفنکن
تلفن ۵۸۱۳۱۱ خیابان منیریه

الکتروسرویس آسیا ۲۸۰۵۳
متخصص تعمیر هرنوع یخچال باضمانت آزمایش یخچال درمنازل مجانی است
آ ـ ۳۹۸

نصب قفل یخچال تلفن ۲۸۰۵۳
آ ـ ۳۹۷ ۱ـ۳۰

تلفن ۲۸۰۵۳
آماده تعمیر یخچال شما است
آ ـ ۳۹۶ ۱ـ۳۰

تعمیرگاه تلویزیون تلفونکن
همه روزه از ساعت ۸ صبح الی ۹ شب آماده تعمیرات تلویزیونهای تلفونکن میباشد
خیابان منیریه ـ تلفن ۵۸۱۳۱۱

ساختمان

همه گونه تعمیرات ساختمانی ۷۳۵۶۸
۱ـ۱۵ آ ـ ۲۳۰

تاسیسات ساختمانی تال
باقساط امور ساختمانی و دکوراسیون و نقاشی را انجام میدهد تلفن ۶۸۴۱۴
۱ـ۱۵ آ ـ ۳۰

راهنمای پزشکی اطلاعات

دکتر مجاهدی ـ دکترصدیقی
رزیدنت سابق بیمارستانهای امریکا و آسیستان بیمارستان های پاریس بیماری های داخلی ، اطفال ، پوست ومقاربتی ، ترك تریاك وسایر مواد مخدره، ترك الکل مجهز بدستگاه های رادیوسکوپی .لانتازول‌ترابی.اتروسل‌ترابی ،دیاترمی وبخور پنی سیلین و غیره ـ پذیرائی بعدازظهرها ـ خیابان شاه روبروی مسجد سجاد تلفن ۴۹۵۲۶

بیمارستان و زایشگاه باهر
خیابان شیخ‌هادی در ۲۴ ساعت آماده پذیرائی میباشد تلفنهای ۶۹۹۲۲ ۶۱۱۹۹۶ ـ ۶۱۱۲۹۵

دکتر عباس نیك نژاد
متخصص از دانشگاه پاریس بیماری های معده ، روده ، کبد ، لوزالمعده ، درمان بواسیر بدون عمل ، فیستول فیستور ، متد موثر دروازه شمیران خیابان گرامی پذیرائی ۳ تا ۷ بعد ازظهر

دکتر شروشیاری متخصص اطفال شاهرضا مقابل الیتالیا تلفن ۶۴۰۵۴

ترك تریاك و هروئین
بامتد جدید دکتر اسلامدوست حشمت‌الدوله چهار راه گلشن تلفن ۶۱۳۰۶۷

دکتر عباسعلی نوری ـ بیماریهای جلدی
دلگشای شرقی باغچه بیدی تلفن ـ ۳۴۷۳۲

دکتر فرنوش
داخلی ، امیزشی و عوارض آنها گواهی نامه از دانشگاه پاریس امیریه اول منیریه تلفن ۴۸۵۵۵

دکتر در طب پولوسا
متخصص بیماری‌های مقاربتی ، (سوزاك تازه و کهنه و سیفلیس) امراض مجاری ، ادرارو تناسلی ـ خیابان فردوسی شمالی کوچه صادق پذیرائی ۹ تا ۱۲ و ۵ تا ۸ تلفن ۴۶۵۸۹

انتقال مطب
دکتر چارلی عیوض‌زاده
جراحی ، داخلی و فالکلی صبح وعصر سیمیتری نظامی بالاتر از چهار راه شاه تلفن ۶۱۲۷۵۳

دکتر فلك آسا
متخصص بیماریهای پوست وآمیزشی ازبیمارستان سنت لوئی پاریس. سه راه سیروس تلفن ۵۱۱۷۳

امراض مقاربتی سوزاك تازه و کهنه
ناتوانی جنسی ورم پرستات دکتر احتیاطی ـ رزیدنت بیمارستانهای امریکا ـ قصردشت چهار راه هاشمی ۶۸۸۲۹

دکتر ا ـ وثوقیان
دیپلمه عالی دکترا از برلین آلمان متخصص امراض داخلی (قلب و ریه) از امریکا نشانی خیابان شیخ هادی ساختمان بختیار تلفن ۴۹۶۶۹

دکتر محسن صادقی
متخصص و جراح چشم نادری ـ مقابل حمام نادری ۴ ـ ۸ عصر

دکتر رضازهرائی ۷۹۲۸۲۸
نارمك ایستگاه هفت حوض

دکتر آسایش
بیماریهای امیزشی و مجاری ادرار خیابان منوچهری کوچه ارباب‌جمشید شماره ۱۱ پذیرائی ۵ تا ۸ ونیم بعدازظهر

دکتر معانی
امراض مقاربتی ـ مجاری ـ ادرار معالجه قطعی سوزاك تازه و کهنه ـ ورم پروستات و مستی و ناتوانی ضیق مجرا خیابان فردوسی مقابل بانك ملی مرکز

دکتر دانشگر
امراض مقاربتی وجلدی وسوزاك تازه و کهنه ورم پروستات ضیق مجرا سستی وبواسیر امراض زنانه و نازائی خیابان سپه مقابل پستخانه ۳۰۲۴۱۶

دکتر فرهودی ـ چهار راه پل چوبی شاهرضا بعداز ظهر وشب ۷۵۶۲۸۳

دکتر علی میراحمدی
متخصص گوش گلو وبینی جامی استخر مقابل کوچه سپهبد ۶۱۳۶۸۵ عصر ها

ترك تریاك دکتر رحمانی
متخصص امراض اعصاب وروح از دانشگاه لندن خیابان پهلوی بالاتر از چهارراه امیر اکرم تلفن ۴۵۱۱۴

درمان قطعی سوزاك تازه و کهنه وتقویت قوای تناسلی
دکتر عباس جناب‌زاده دارای گواهی نامه از دانشکده طب‌فرانسه ـ خیابان منوچهری مقابل کوچه ژاندارك اول کوچه مهر صبح و عصر

قابل توجه دندانپزشکان
Pycopay
مسواك وخلال دندان طبی ۳۳۶۹۸

دکتر اشراقی دندانپزشك
از مسافرت خارجه مراجعت و از بیماران محترم پذیرائی مینماید نشانی خیابان کمالی سه‌راه مخصوص تلفن ۴۹۳۰۶

خرید اثاثیه

نمایشگاه و فروشگاه ایران کالا
خیابان شاه چهارراه گلشن
تلفنهای ۴۵۶۸۹ و ۴۵۶۸۶
اولین موسسه ایست که برای خرید وفروش لوازم منزل در تهران تاسیس شده
کسانی که لوازم منزل خودرا باین موسسه فروخته‌اند رضایت آنانرا جلب نموده‌ایم شما هم چنانچه مایلید قالی ـ قالیچه ـ یخچال ـ تلویزیون ـ گرام ـ اجاق‌گاز وسایر اشیاء منزل خود را بفروشید بهر اندازه و مبلغی که باشد ما خریداریم و از هر جهت رضایت شمارا فراهم می نمائیم پس قبلا بتلفن های ۴۵۶۸۹ و ۴۵۶۸۶ مراجعه نمائید تا مغبون نشوید .

فروشگاه جدید اثاثیه گلشن
تلفن ۶۸۷۱۴
خیابان شاه چهارراه گلشن مقابل پپسی
مرکز خرید وفروش لوازم منزل و خریدار انواع لوازم منزل شماست خصوصا قالی‌ها، قالیچه‌های کهنه بهر اندازه و قیمتی که باشد برای صادرات خریداری میگردد
مدیر : بیدآبادی

فروشگاه حاجیان
یخچال ـ قالی ـ تلویزیون ـ رادیو گرام و سایر لوازم منزل شما را عادلانه خریداریم سه‌راه امین‌حضور ۳۸۸۳۸

فروشگاه فروردین ۶۱۱۶۵۵
قالی ـ یخچال ـ تلویزیون ـ رادیو گرام وسایر اثاثیه منزل شمارا خریدار است . خیابان شاه مقابل سینما چارلی نرسیده بچهارراه سیمتری شماره ۳۵۱
۱ـ۲۶ آ ـ ۲۹۱

فروشگاه خالقی تلفن ۳۲۸۷۶
مجهز ترین وباسابقه ترین موسسه خرید لوازم منزل هرنوع قالی، یخچال، تلویزیون، رادیو گرام، اجاق گاز شما رانقدا در محل بقیمت عادلانه خریداری مینمائیم سه‌راه امین حضور تلفن ۳۲۸۷۶
۱ـ۲۶ آ ـ ۱۵۶

فروشگاه ممتاز تلفن ۲۹۸۹۰
خریدار قالی و قالیچه یخچال ، ضبط صوت تلویزیون ورادیو گرام میباشد خیابان مولوی ایستگاه قنات آباد مقابل بانك کار گشائی
۱ـ۳۰ آ ـ ۲۲۶

فرش کهنه ونو
خریداریم ۶۲۱۸۵۵ رضوی روزولت
۱ـ۲۶ آ ـ ۲۶۰

فرش پیروز
خریدار فرش نوو کهنه و هر نوع اثاثیه منزل بقیمت عادلانه ۶۸۱۳۸
۱ـ۲۶ آ ـ ۸۲

فرش فرزانه تلفن ۶۴۷۰۸
خریدار فرش کهنه و مرغوب

الکترو غرب تلفن ۴۹۴۶۹
خریدار یخچال . تلویزیون.رادیو گرام. فرش . اسکندری چهارراه ساسان
۱ـ۳۰ آ ـ ۴۰۴

فروشگاه فردوست ۷۵۷۶۸۵
باحسن شهرت ده‌ساله خریدارهرنوع یخچال ـ تلویزیون ـ اجاق گاز ـ رادیوگرام ـ ضبط صوت ـ فرش خیابان شهناز بالاتر از میدان ژاله

فروشگاه سلطانی تلفن ۳۸۵۷۷
یخچال ـ تلویزیون ـ ضبط صوت قالی و قالیچه شمارا خریدار است
۱ـ۲۶ آ ـ ۳۸۵

فروشگاه فرهنك تلفن ۳۱۱۴۸
همه نوع لوازم منزل شمارا در اسرع وقت عادلانه نقدا خریداریم .

فروشگاه محمد حسان
تنها فروشگاهی است که میتواند کلیه اثاثیه منزل شما را بقیمت عادلانه خریداری کند تلفن ۵۸۱۵۵۸
۱ـ۲۶ آ ـ ۷۷

فروشگاه نیك تلفن ۷۵۷۵۴۶
خریدار هرنوع یخچال . تلویزیون. رادیو گرام و سایر لوازم منزل بقیمت عادله
۱ـ۳۰ ۱ـ۲۷۵

فروشگاه آسیا تلفن ۶۱۲۸۳۲
موسسه خرید و فروش لوازم منزل خیابان شاه چهار راه پیروز
۱ـ۲۶ آ ـ ۲۴۳

فروشگاه امیرکبیر ۳۰۵۲۶۶
خریدار و فروشنده لوازم دست دوم قالی‌ـ تلویزیون ـ یخچال ـ رادیو گرام ضبط صوت ـ سه راه امین حضور
۱ـ۲۶ آ ـ ۲۵۳

فروشگاه فرش روزولت
خریدار فرش‌نو و کهنه ۶۹۰۲۷
۱ـ۳۰ آ ـ ۲۳۲

فروش اثاثیه

نمایشگاه وفروشگاه ایران کالا
اولین موسسه خرید وفروش لوازم منزل دست‌دوم درایران
خیابان شاه چهارراه گلشن
تلفنهای ۴۵۶۸۹ و ۴۵۶۸۶
در این موسسه همیشه مقداری لوازم منزل نو ودست دوم از قبیل سرویس های اطاق خواب فورمیکا سرویس اطاق پذیرائی میز و صندلی مبل هر نوع قالی وقالیچه و کناره باندازه و طرح ورنك های مختلف وزیبابافت تمام شهرستان ها ـ یخچال ـ تلویزیون ، رادیو گرام اجاق گاز اندازه های مختلف از مارك های معروف جهان و صد ها رقم لوازم منزل که از دست دوم تهیه شده موجود می باشد وقیمت آنها بقدری ارزان است که شما تصور نمیفرمائید لطفا قبل از خرید لوازم منزل باین فروشگاه سری بزنید تا حساب بدستتان بیاید بعد در خرید مختارید .

مرکز فرش خاور تلفن ۴۶۵۹۳
خیابان سپهبد زاهدی چهار راه تریا پلاك ۱۱۱ جهت صادرات بخارج از کشور وفروش در داخل خریدارانواع فرش کهنه ونو میباشد

فروشگاه نیازمند تلفن ۳۴۰۳۷
دوچرخه بدون پیش قسط با روزی ۲ تومان شهناز مقابل کارخانه برق
۱ـ۱۵ آ ـ ۲۸۲

فروشگاه و نمایشگاه فرش صباخیابان سلسبیل چهارراه وثوق تلفن ۶۱۱۵۱۷
قیمت قالی های درجه یك :
قالی کاشان متری ۲۰۰ تومان
قالی لاکی کرمان متری ۱۲۰ تومان
قالی تبریزی لاکی متری ۹۵ تومان
قالی ساروق متری ۲۱۰ تومان
قالی خراسان متری ۱۱۰ تومان
وقالی شهرستانهای دیگر ایران با رنك و طرحهای زیبا به اندازه های مختلف به قیمتهای بسیار ارزان نمایشگاه فرش صبا بفروش میرسانند قالی و قالیچه های کهنه خود را در این فروشگاه با فرش نو طبق سلیقه خود تعویض بفرمائید .
۱ـ۳۰ آ ـ ۳۶۸

تهران کالا . میدان شهناز
تختخواب انگلیسی . یخچال . چرخ خیاطی . فرش نقد واقساط و بهترین خریدار فرشهای کهنه تلفن ۷۵۷۲۱۶
۱ـ۷ آ ـ ۳۸۶

کلیه لوازم منزل بعلت مسافرت به خارج به قیمت نازل بفروش میرسد تلفن ۶۲۷۰۹۰
۱ـ۳ آ ـ ۳۷۴

کلیه لوازم آرایشگاه و آموزشگاه بعلت مسافرت فوری به خارج درخیابان شاهرضا بفروش میرسد تلفن ۶۲۷۰۹۰
۱ـ۳ آ ـ ۳۷۵

آنتن تلویزیون
فروشگاه معطریان تلفن ۳۳۶۹۲
آنتن تمام کانال امریکائی تا کوبا نصب و لوازم و ضمانت نامه کارخانه ۹۵ و ۱۱۰ تومان لاله‌زار پاساژ ایران
۱ـ۱۵ آ ـ ۲۷۷

سرویس تلویزیون پارس
تعمیر انواع تلویزیون در منازل با سرویس مجهز سیار.
تلفن: ۴۶۷۸۳
تلفن ۷۵۸۰۹۴ و ۳۳۶۹۲

آگهیهای متفرقه

جرثقیل نوکل
میدان‌شاه تلفن ۵۰۶۹۱ ـ ۵۵۸۲۸
۱ـ۲۶ آ ـ ۱۵۵

شستشوی مبل
سرجای خود بدون شکافتن وسیله مؤسسه مهر تلفن ۶۱۳۴۲۴
۱ـ۱۵ آ ـ ۳۰۰

شین آب
تلفنهای ۷۵۷۸۲۵ و ۶۲۲۹۹۷
۱ـ۲۶ آ ـ ۳۱۵

زمین وکشاورز
سموم دفع آفات کودهای شیمیائی لوازم کشاورزی و سمپاشی باغات و منازل خیابان خیام پاساژ خاورمیانه ۲۰۷۴۰

ماشین آلات راهسازی
بولدوزر ـ گریدر ـ غلطك ـ بتونیر برای کار فروش و اجاره آماده بتلفنهای ۴۴۷۴۱ ـ ۶۷۱۶۲ مراجعه شود

نمایشگاه مبل ابتکار ۴۹۰۲۶
همه نوع مبلمان مدرن نقد و اقساط بفروش میرسد ازاین نمایشگاه دیدن فرمائید . سلسبیل مقابل سینما خرم
آ ـ ۴۰۶

صاحب امتیاز و مدیر مسئول : عباس مسعودی
جای اداره : خیابان خیام چاپخانه اطلاعات

برنامه سینماها

* آستارا (تجریش) ـ موجی از اسکناس ـ دوبله بفارسی ـ آلن دلون ـ ژان گابن ۱۱ر۳۰ ـ ۱ر۴۵ ـ ۴ ـ ۶ر۱۵ ـ ۸ر۳۰ تلفن ۸۴۰۲۲ـ۸۵۹۶۶
* آسیا ـ موجی از اسکناس ـ دوبله بفارسی ـ آلن دلون ـ ژان گابن ۱۱ ـ ۲ر۴۵ ـ ۵ ـ ۷ر۱۵ ـ ۹ر۳۰ (تلفن ۴۲۹۰۹)
* امپایر انسانها ـ فارسی ـ رنگی ـ مجید محسنی ـ فروزان ـ فردین ۱۱ـ۲ـ۴ر۳۰ـ۷ـ۹ر۳۰ تلفن ۶۲۳۹۴۲
* انیورسال ـ ضربت ـ فارسی ـ آرمان ـ بوتیمار ـ قدسی کاشانی ۱۱ـ ۲ر۴۵ ـ ۵ ـ ۷ر۱۵ ـ ۹ر۳۰ تلفن ۶۶۹۵۳
* ادئون ـ موجی از اسکناس ـ دوبله بفارسی ـ آلن دلون ـ ژان گابن ۱۰ر۳۰ ـ ۱ر۱۵ ـ ۴ر۳۰ ـ ۶ر۴۵ ـ ۹ (تلفن ۳۸۱۱۸)
* ایران ـ قانون زندگی ـ فارسی ـ آذرشیوا ـ شیراندامی ـ معاونزاده ۱۰ر۳۰ ـ ۲ر۳۰ ـ ۴ر۳۰ ـ ۶ر۳۰ ـ ۸ر۳۰ ـ تلفن ۳۶۳۵۴
* اسکار ـ داستان وست‌ساید ـ رنگی ـ دوبله بفارسی ناتالی‌وود ـ جرج چاکریس ـ ۱۰ـ۱ر۳۰ـ۴ـ۶ر۳۰ـ۹ تلفن ۴۵۷۹۷ ـ ۷۵۸۸۸۸
* ایفل ـ داستان وست‌ساید ـ رنگی دوبله بفارسی ـ ناتالی‌وود ـ جرج چاکریس ـ ۹ر۳۰ـ۱۲ـ۲ر۳۰ـ۵ـ۷ر۳۰ـ۱۰ تلفن ۳۷۲۷۷ ـ ۷۵۸۸۸۸
* تاتر آناهیتا ـ تانیا ـ مهین اسکوئی ـ عصمت صفوی ـ فتحی شیراندامی ـ عایلی ـ سلطانپور ـ دولت‌آبادی ـ رژیسور مهین اسکوئی شروع ۸ بعداز ظهر (تلفن ۶۲۰۱۳۸)
* تخت‌جمشید ـ پریش ـ رنگی ـ دوبله بفارسی ـ تری‌داناهیو ـ کانی استیونس ـ ۳ ـ ۵ ـ ۷ر۱۵ ـ ۹ر۳۰ ـ تلفن ۴۳۵۵۰
* تهران ـ قانون زندگی ـ فارسی ـ آذرشیوا ـ شیراندامی ـ معاونزاده ۱۰ر۳۰ ـ ۲ر۳۰ ـ ۴ر۳۰ ـ ۶ر۳۰ ـ ۸ر۳۰ ـ تلفن ۳۸۱۶۵
* سهیلا ـ عطش ـ محصول‌شوروی ـ دوبله‌بفارسی ـ شروع‌سانسها ۲ر۳۰ ـ ۴ر۳۰ ـ ۶ر۳۰ ـ ۸ر۳۰ (تلفن ۳۶۴۲۴)
* ب.ب ـ آرزوی یك زن ـ رنگی ـ دوبله بفارسی ـ راك‌هودسن ـ ناتالی‌وود ۱۰ر۳۰ـ۲ر۳۰ـ۴ر۳۰ـ۶ر۳۰ـ۸ر۳۰ تلفن ۶۹۶۴۱
* پلازا ـ قانون زندگی ـ فارسی ـ آذرشیوا ـ شیراندامی ـ معاونزاده ۱۱ـ۳ـ۵ـ۷ـ۹ ـ تلفن ۴۴۲۵۵
* دنیا ـ مانگالا ـ رنگی دوبله بفارسی ـ دلیپ‌کومار ـ نیمی ۱۰ر۳۰ـ ۲ر۳۰ ـ ۴ر۳۰ ـ ۶ر۳۰ ـ ۸ر۳۰ ـ تلفن ۳۳۸۱۲
* دیانا ـ داستان وست‌ساید ـ رنگی ـ دوبله بفارسی ـ ناتالی‌وود ـ جرج چاکریس ۱۰ر۳۰ ـ ۲ر۳۰ـ۵ـ۷ر۳۰ـ۱۰ تلفن ۴۷۳۶۵ ـ ۷۵۸۸۸۸
* حافظ ـ مایوی‌قرمز ـ اسکوپ ـ رنگی ـ دوبله‌بفارسی ـ مینوروارلی ۱۰ر۳۰ ـ ۲ر۳۰ ـ ۴ر۳۰ ـ ۶ر۳۰ ـ ۸ر۳۰ (تلفن ۳۴۰۷۴)
* چارلی ـ جایزه ـ رنگی ـ دوبله بفارسی ـ پل‌نیومن ـ ادواردجی رابینسون ـ ۲ ـ ۴ر۳۰ ـ ۷ ـ ۹ر۳۰ ـ تلفن ۶۸۴۶۱
* رکس ـ انسانها ـ فارسی ـ رنگی ـ آرمان ـ فروزان ـ فردین ـ ۱۰ر۳۰ـ ۱ر۳۰ـ۴ـ۶ر۳۰ـ۹ (تلفن ۳۴۱۶۹)
* رویال ـ انسانها ـ فارسی ـ رنگی ـ آرمان ـ فروزان ـ محسنی ـ ۱۰ر۳۰ـ ۱ر۳۰ـ۴ـ۶ر۳۰ـ۹ تلفن ۴۹۷۸۵
* رادیوسیتی ـ موجی از اسکناس ـ دوبله بفارسی ـ آلن‌دلون ـ ژان‌گابن ۱۱ ـ ۲ر۴۵ ـ ۵ ـ ۷ر۱۵ ـ ۹ر۳۰ (تلفن ۴۳۳۲۰)
* کریستال ـ داستان وست‌ساید ـ رنگی ـ دوبله بفارسی ـ ناتالی‌وود ـ جرج چاکریس ـ ۱۰ر۳۰ ـ ۱ر۳۰ـ۴ـ۶ر۳۰ـ۹ تلفن ۳۷۶۷۵ـ۷۵۸۸۸۸
* سانترال ـ بای‌بای بیردی ـ اسکوپ ـ رنگی ـ دوبله بفارسی ـ جانت‌لی ـ آن‌مارگرت ۱۱ـ۳ـ۵ـ۷ ـ ۹ر۳۰ (تلفن ۴۸۶۸۶)
* سعدی ـ ضربت ـ فارسی ـ آرمان ـ بوتیمار ـ کاشانی ـ ۱۰ر۳۰ـ۱۲ر۳۰ـ۲ر۳۰ـ۴ر۳۰ـ۶ر۳۰ـ۸ر۳۰ تلفن ۳۶۴۶۸
* ستاره ـ زیبای‌آشور ـ اسکوپ ـ رنگی ـ دوبله‌بفارسی ـ ایوون‌فورنو ۱۰ر۳۰ ـ ۲ر۳۰ ـ ۴ر۳۰ ـ ۶ر۳۰ ـ ۸ر۳۰ (تلفن ۵۸۷۲۱)
* متروپل ـ مرد دلاور ـ دوبله‌بفارسی ـ دیك‌پاول ـ جین‌گریر ۱۰ر۳۰ ـ ۲ر۳۰ ـ ۴ر۳۰ ـ ۶ر۳۰ ـ ۸ر۳۰ (تلفن ۳۹۴۱۰)
* مولن روژ ـ داستان وست ساید ـ رنگی ـ دوبله بفارسی ـ ناتالی‌وود ـ جرج چاکریس ـ ۱۱ـ۲ـ۴ر۳۰ـ۷ـ۹ر۳۰ تلفن ۷۲۹۲۹ ـ ۷۵۸۸۸۸
* مهتاب ـ داستان وست‌ساید ـ رنگی ـ دوبله بفارسی ـ ناتالی وود ـ جرج چاکریس ـ ۱۱ـ۲ـ۴ر۳۰ـ۷ـ۹ر۳۰ تلفن ۴۷۷۷۷ ـ ۷۵۸۸۸۸
* میامی ـ قانون زندگی ـ فارسی ـ آذرشیوا ـ معاونزاده ـ شیراندامی ۱۰ر۳۰ ـ ۲ر۳۰ ـ ۴ر۳۰ ـ ۶ر۳۰ ـ ۸ر۳۰ ـ تلفن ۷۴۳۲۹
* مونت‌کارلو ـ یك ـ دو ـ سه ـ دوبله بفارسی ـ هورست‌بوخهولتز ـ جمس کاگنی ـ ۱۰ر۳۰ ـ ۲ر۳۰ ـ ۴ر۳۰ ـ ۶ر۳۰ ـ ۸ر۳۰ تلفن ۷۹۷۴۱
* ژاله ـ ستاره‌ای چشمك‌زد ـ فارسی ـ باشرکت ـ ارحام‌صدر ـ ۱۰ ـ ۱۲ ـ ۲ ـ ۴ ـ ۶ ـ ۸ ـ تلفن ۳۰۴۱۲۰
* نیاگارا ـ انسانها ـ فارسی ـ رنگی ـ مجید محسنی ـ فروزان ـ آرمان ۱۱ـ۲ـ۴ر۳۰ـ۷ـ۹ر۳۰ تلفن ۶۵۳۰۷
* نادر ـ مانگالا ـ رنگی ـ دوبله‌بفارسی ـ دلیپ‌کومار ـ نیمی ۹ـ۱۱ ـ ۱ـ۳ـ۵ـ۷ـ۹ تلفن ۳۹۰۹۵
* همای ـ ضربت ـ فارسی ـ آرمان ـ قدسی کاشانی ـ بیك ایمانوردی ۱۰ر۳۰ـ۲ر۳۰ـ۴ر۳۰ـ۶ر۳۰ـ۸ر۳۰ تلفن ۳۰۲۱۶۹
* آریا ـ زیبای‌آشور ـ اسکوپ ـ رنگی ـ دوبله‌بفارسی ـ ایوون‌فورنو جان ایکسون ۱۰ر۳۰ ـ ۲ر۳۰ ـ ۴ر۳۰ ـ ۶ر۳۰ ـ ۸ر۳۰ (تلفن ۳۹۸۸۴) تلفن ۳۹۸۸۴
* سیلوانا ـ قانون زندگی ـ فارسی ـ آذرشیوا ـ شیراندامی ـ معاونزاده ۱ ـ ۳ ـ ۵ ـ ۷ ـ ۹ ـ تلفن ۳۳۷۷۷
* فری ـ زن پابای من ـ رنگی ـ دوبله‌بفارسی ـ گلن‌فورد ـ شرلی‌جونز ۳ـ۵ـ۷ـ۹ (تلفن ۲۷۸۹۳)
* دامعر ـ مانگالا ـ رنگی ـ دوبله‌بفارسی ـ هندی ـ دلیپ کومار ـ نیمی ۱ـ۳ـ۵ـ۷ـ۹ ـ تلفن ۵۲۰۶۰
* جهان ـ مانگالا ـ هندی ـ رنگی ـ دوبله بفارسی ـ دلیپ کومار ـ نیمی ۱۰ر۳۰ ـ ۲ر۳۰ ـ ۴ر۳۰ ـ ۶ر۳۰ ـ ۸ر۳۰ ـ تلفن ۶۰۳۰۵
* برلیان ـ داستان وست‌ساید ـ رنگی ـ دوبله بفارسی ـ ناتالی‌وود ـ جرج چاکریس ـ ۱۰ـ۱۲ر۳۰ـ۳ـ۵ر۳۰ـ۸ تلفن ۳۳۵۳۵ ـ ۷۵۸۸۸۸
* زهره ـ نابخشوده ـ رنگی ـ دوبله‌بفارسی ـ برت‌لنکستر ـ ادری‌هپبورن ۱۰ر۳۰ ـ ۱۲ر۳۰ ـ ۲ر۳۰ ـ ۴ر۳۰ ـ ۶ر۳۰ ـ ۸ر۳۰ ـ تلفن ۳۰۴۸۰۸
* پرسپولیس ـ ستاره‌ای چشمك زد ـ فارسی باشرکت ارحام صدر ۱۱ـ ۱ـ۳ـ۵ـ۷ـ۹ ـ تلفن ۵۸۱۰۸۳
* پارك ـ هفتمین راه بغروب ـ رنگی ـ دوبله‌بفارسی ـ ادی مورفی ۱۰ر۳۰ ـ ۲ر۳۰ ـ ۴ر۳۰ ـ ۶ر۳۰ ـ ۸ر۳۰ (تلفن ۳۹۶۳۷)
* فردوسی ـ کارتوش ـ رنگی ـ دوبله‌بفارسی ـ کلودیا کاردینال ـ ژان‌پل‌بلموندو ۹ـ۱۱ـ۱ـ۳ـ۵ـ۷ـ۹ ـ تلفن ۳۵۷۸۴
* مراد ـ مانگالا ـ هندی ـ رنگی ـ دوبله بفارسی ـ دلیپ کومار ـ نیمی ۱۰ـ۱۲ر۳۰ ـ ۲ر۳۰ ـ ۴ر۳۰ ـ ۶ر۳۰ ـ ۸ر۳۰ ـ تلفن ۷۳۳۸۲
* مشعل ـ قدرت‌جوان ـ دوبله‌بفارسی ـ پل‌نیومن ـ پیر انجل ۱۰ر۳۰ ـ ۱۲ر۳۰ ـ ۲ر۳۰ ـ ۴ر۳۰ ـ ۶ر۳۰ ـ ۸ر۳۰ (تلفن ۳۳۸۲۶)
* فلور ـ مانگالا ـ هندی ـ دوبله بفارسی ـ رنگی ـ دلیپ کومار ـ نیمی ۱۰ـ۱۲ـ۲ـ۴ـ۶ـ۸ ـ تلفن ۲۸۰۹۶
* المپیاد ـ ستاره‌ای چشمك زد ـ فارسی ـ باشرکت ارحام‌صدر ـ ۱۰ـ۱۲ ـ ۲ـ۴ـ۶ـ۸ ـ تلفن ۶۵۷۹۸
* سینمای مخصوص فرهنگیان . نگهبانان استودیو ـ باشرکت اودآلبوت ـ لوکاستلو ـ شروع ساعت شش بعداز ظهر در دبستان هادیان
* پردیس ـ پیروزی و شکست ناپلئون ـ دوبله بفارسی ـ ری دانتون ـ کارین‌استیل ـ ۱۰ر۳۰ ـ ۲ر۳۰ ـ ۴ر۳۰ ـ ۶ر۳۰ ـ ۸ر۳۰
* البرز ـ هف‌ماجرای دزد بغداد ـ اسکوپ ـ رنگی ـ دوبله‌بفارسی ـ استیو ریوز ۸ر۳۰ ـ ۱۰ر۳۰ ـ ۱۲ر۳۰ ـ ۲ر۳۰ ـ ۴ر۳۰ ـ ۶ر۳۰ ـ ۸ر۳۰
* سینما ماندانا ـ زنده باد زنها ـ باشرکت ادی کنستانتین ۲ر۳۰ ـ ۴ر۳۰ ـ ۶ر۳۰ ـ ۸ر۳۰ ـ تلفن ۷۹۹۸۲

از شهرستانها

خبرنگاران ما گزارش میدهند

شهر گرگان آمادهٔ استقبال و پذیرائی اعلیحضرتین میشود

وزیرراه برای تهیه مقدمات لازم وارد گرگان شد

خبرنگارما درگرگان گزارش داد صبح دیروز آقای وزیرراه بمنظور تهیه مقدمات تشریف‌فرمائی اعلیحضرتین بگرگان، برای آماده کردن ایستگاه راه‌آهن ورفع نقائص راههای شوسه باین شهرستان وارد شد آقای وزیر راه بلافاصله پس از ورود از ایستگاه جدید راه‌آهن گرگان بازدید و سپس از وضع راههای شوسه سئوالاتی کرد و برای رفع نقائص وترمیم راهها دستوراتی صادر کرد.

خبرنگارما اضافه کرد که ضمنا دیروز تیمسار سپهبد وفا فرمانده ارتش دوم بمنظور بازدیداحدهای لشگر وارد گرگان شدهمچنین آقای دکتر بابائ استاندار مازندران بگرگان وارد گردید وضمن بازدید وضع پارک‌شهر و قصر همایونی و فلکه های شهر و سالن سرپوشیده گرگان و آماده کردن نقاطی که مورد بازدید شاهنشاه وشهبانو قرار میگیرند دستوراتی داد. شهرگرگان از هر جهت برای تشریف فرمائی اعلیحضرتین آماده میشود و تیمسار سرتیپ راسخ‌رئیس شهربانیهای استان و تیمسار جباری فرمانده ژاندارمری شمال نیز برای تهیه مقدمات تشریف‌فرمائی شاهنشاه و شهبانو وارد گرگان شده‌اند.

شهربی شهردار

خبرنگار مادر خوی طی گزارشی می نویسد: در حدود یکماه است که انجمن شهر خوی منحل شده وتابحال شهردار تعیین نگردیده است. ضمنا بعضی از پرونده‌ها و مدارك مربوط بشهرداری خوی از طرف فرمانداری بدادسرا ارسال شده که تحت‌رسیدگی است. مردم ا زاولیای امور تقاضا دارند هرچه زودتر بوضع شهرداری خوی رسیدگی و یکنفر شهردار فعال تعیین و مشغول کار گردد تا امور آبادانی و اصلاحی این شهر بیش از این معوق نماند.

سفیر فرانسه وارد بندر بوشهر شد

طبق گزارش خبرنگارما دربندربوشهر پریروز سفیر فرانسه درایران باتفاق چندنفر دیگر با یك فروند ناو جنگی فرانسه که برای بازدید دوستانه وارد آبهای ایران درخلیج فارس شده بود وارد بندربوشهرشدند دراسکلهٔ بندربوشهر عدهٔ زیادی از روسای ادارات دولتی و محترمین شهر از سفیرفرانسه و همراهان استقبال کردند. سفیر فرانسه با آقای عبدالحسین محضری فرماندار بندربوشهرملاقات کرد وفرماندار این‌شهرستان ضیافتی بافتخار سفیر فرانسه و همراهان ترتیب داد که درآن عدهٔ زیادی از رؤسای ادارات دولتی ومحترمین شهر شرکت داشتند.

برای این دو ماهیگیر جوان

عدد ۲۰ نحس بود..!

درحالیکه کنار قایق کوچك ماهی گیری نشسته بود ورفیقش به آرامی پارو میزد، تورماهیگیری رااز آب بیرون کشید وماهیهای صیدشده رابدقت شمرد.

ـ تابحال ۲۹ ماهی گرفته‌ام. دیگر بس است.

وبعد روبه رفیقش کرد و از او خواست تابساحل برگردند ولی رفیق اواصرار کردیك ماهی دیگر صید کنند که‌جمعا ۳۰عدد شودو هرکدام ۱۵ عددآنرا برندارند ولی وقتی که برای آخرین‌بار تورورا بدریا انداختند قایق تکانی خورد وواژگون شد وهردونفر بدریا افتادند. پس‌از چند دقیقه تلاش درمیان امواج دریا، حسینعلی یکی از آنان توانست خودرا شناکنان به ساحل برساند ولی رفیق اوبنام رحمت غرق شدو جنازه‌اش بوسیله عده‌ای از آب‌خارج گردید.

این گزارش راخبرنگار ما در بازار جمعه رشت ارسال داشته است.

آموزگاران ساوه در انتظار حقوق

عده‌ای از نمایندگان آموزگاران حومهٔ ساوه بدفتر نمایندگی اطلاعات مراجعه کردند وگفتند، هنوز حقوق فروردینماه ما آموزگاران حومهٔ ساوه که‌درشرایط دشواری بفرهنك خدمت میکنیم پرداخت نشده و دراداره‌زندگی خودو عائله‌مان درمانده‌ایم.

بناباظهار مقامات دارائی ساوه، برای پرداخت حقوق معوقه ما مبلغ یك میلیون ریال‌از طرف خزانه‌داری کل حواله‌شده ولی هنوز مبلغ آن‌نرسیده است وپس‌از وصول پرداخت خواهدشد. تقاضایمان اینستکه دراینمورد تسریع شود تابتوانیم بکار وزندگی خود باآسودگی خاطر ادامه دهیم....

اگر آذوقه به «ماسوله» نرسد...

عده‌ای‌از نمایندگان اهالی «ماسوله» که‌براثر بارندگیها و جریان‌سیل اخیر دچار خسارات هنگفت واز هستی ساقط شده‌اند بدفتر نمایندگی اطلاعات آمدندو ضمن تشریح وضع‌رقت‌باراهالی که‌هنوز درمحاصرهٔ سیلاب میباشند گفتند «مابای پیاده وباتحمل هزاران رنج‌ومشقت خودرابااینجا رسانده‌ایم تا اولاازاقدام‌موسسه اطلاعات درمورد انعکاس وضع‌رقت انگیزاهالی «ماسوله»و درج‌اخبار خرابیهای بی‌حدسیل اخیر تشکرکنیم وثانیا تقاضای‌خودرااز طریق روزنامه اطلاعات بالولیای امور درمیان بگذاریم. ماآمده‌ایم‌بگوئیم که‌صدها نفراز اهالی «ماسوله» بعلت انسداد راهها ونداشتن آذوقه باگرسنگی‌دست بگریبانند واگر بزودی آذوقه بوسیلهٔ هلیکوپتر برای آنان ارسال‌نشود عده‌زیادی بعلت گرسنگی تلف خواهندشد.. بی‌صبرانه درانتظار اقدام مقامات مربوطه دراینمورد هستیم.

فرمانده نیروی دریائی ایتالیادرخوزستان

خبرنگار ما درخرمشهر گزارش داد قبل‌از ظهر دیروز آدمیرال جوریاتی فرمانده‌کل نیروی دریائی ایتالیا وبانو باتفاق همراهان باهواپیما وارد فرودگاه آبادان شدندودر فرودگاه مورد استقبال تیمسار دریادار صفوی فرمانده نیروی دریائی جنوب وناوگان خلیج فارس و عدهٔ زیادی از افسران عالیرتبه نیروی دریائی قرارگرفتند پس‌از انجام مراسم استقبال فرمانده نیروی دریائی ایتالیا و همراهان به آبادان عزیمت‌کردند. بعدازظهر دیروز از ناوهای نیروی دریائی و تاسیسات آن بازدید نمودند وشام درباشگاه افسران نیروی دریائی باحضور افسران نیروی دریائی و معاریف و محترمین و رؤسای ادارات دولتی خرمشهر و آبادان صرف‌کردند امروز از پایگاه نیروی دریائی درجزیره خارك بازدید و از سکوی نفت شرکت نفت «سیریپ» ایتالیائی دیدن میکنند و بعدازظهر بخرمشهر بازگشت‌مینمایندفردا نیزاز تاسیسات نفت‌آبادان بازدید میکنند و سپس باصفهان و شیراز حرکت خواهند کرد.

استاندار «دیاله» عراق در کرمانشاه

بطوریکه خوانندگان عزیز استحضار دارند، بدعوت مقامات استان کرمانشاهان تیمسار سرتیپ منیرالفهیمی الجراح استاندار ایالت «دیاله» عراق باتفاق‌چندتن‌ازمقامات آن ایالت برای بازدید دوستانه وارد کرمانشاه شدند درچهارده کیلومتری این شهرستان آقایان استاندار ومعاون استانداری کرمانشاهان و فرماندار و جمعی از معاریف کرمانشاه ازوی و همراهان استقبال کردند.

استاندار ایالت دیاله عراق و همراهان پس‌از بازدید آثار باستانی «طاق‌بستان» و شرکت درمجلس ضیافتی که‌بافتخار آنان دراستانداری ترتیب داده‌شد بهمدان رفتند وپس‌از بازدید ابنیه وآثار باستانی آن‌شهر مجددا بکرمانشاه بازگشتند.

درعکس‌بالا استاندار ایالت «دیاله» عراق و همراهان هنگام ورودبه کرمانشاه دیده میشود.

بدنبال دستگیری سازنده‌هروئین دررشت‌وکشف‌فرمول تهیهٔ‌این‌ماده مخدره

همسرسازندهٔ هروئین نیز دستگیر وزندانی شد

بااعتراف‌همسرپرویزاصالت دستگاه های دیگری‌نیز بدست آمد

قبلا اطلاع‌داده شد که فرمول تهیه هروئین دررشت بدست آمد و مقداری بیش‌از ۷۰۰ گرم هروئین و دستگاه های تهیه این‌ماده مخدره کشف‌شد و یکنفر بنام پرویز اصالت نیز باتهام تهیه‌و خرید و فروش و داشتن هروئین واستعمال آن‌دستگیر گردید. خبرنگار ما دررشت متعاقب گزارش قبلی دراین باره اطلاع‌داد: بدنبال دستگیری پرویز اصالت‌همسر وی بنام بانو مهین خلیلی نیز مورد بازجوئی قرار گرفت واعتراف کردکه در محلی دیگر باز هم دستگاههای تهیه هروئین‌موجوداست مامورین در محلی که همسر پرویز اصالت نشانی آنرا داده بود رفتند و دستگاه های مزبور راکشف کردندو قرارباز داشت بانو مهین صادر ودستگیر گردید.

خبرنگارما اضافه کردکه پس از دستگیری پرویز اصالت‌چون مشارالیه خودمعتاد به‌هروئین‌است‌براثر نرسیدن هروئین دچار تشنج گردید و بیمارشد ودربیمارستان پورسینا رشت تحت‌نظر وبستری گردید و مامورى برای‌مراقبت وی گماشته شد. گفته میشود پس‌از بستری کردن‌پرویز اصالت‌دربیمارستان چون حدس زده میشدکه همدستان اوبرای جلوگیری از ناراحتی ناشی‌از ترك اعتیاد هروئین این‌ماده مخدره‌را بوی میرسانند به‌عده مراقبتش افزوده شدوبا مراقبت های دقیق مقداری‌تریاك اززیر بشقاب مخصوص وی‌بدست آمد.

پرویز اصالت که از هر طرف خود را در محاصره میدید میخواست با چاقو خودکشی کند ولی مامورین‌مراقب بموقع ازخودکشی‌وی جلوگیری کردند هم اکنون پرویز اصالت دربیمارستان تحت‌نظر و همسرش درزندان است و تحقیقات برای شناختن همدستان وی ادامه دارد و معلوم نیست پای چه کسانی دراین جریان بمیان خواهد آمد.

دختری گمشده

خبرنگار ما در آبادان گزارش‌داد، دو روز است دختر ۱۶ ساله‌ای بنام «مهین» فرزند آقای محمد رضا آبیاری کارگر شرکت نفت آبادان مفقودالاثر شده و فعالیت مامورین انتظامی این شهر برای پیدا کردن او به‌نتیجه‌نرسیده است. بقرار اطلاع شهربانی‌آبادان جریان‌را بشهربانیهای سایر شهرستانها اطلاع داده‌است تا درصورت پیدا شدن دختر مزبور بابادان فرستاده شود.

دوبهٔ حامل سیمان و ۳میلیون جنس قاچاق..

قبلا باستحضار خوانندگان عزیز رسید، مامورین هنگ‌ژاندارمری خرمشهر و مامورین گمرك‌این شهرستان موفق شدند از یك‌دوبه حامل سیمان سفیدکه دراسکله خرمشهر پهلوگرفته بود تعداد ۱۶ چمدان مملو ازاجناس خرازی قاچاق بارزش ۳میلیون ریال کشف کنند.

عکس‌بالا چمدانهای مملو از اجناس قاچاق را نشان میدهد. عده‌ای از مامورین نیز درعکس دیده میشوند.

فرماندهٔ دانشگاه نظامی و مدیر کل فرهنگ تهران ازدبستان سپاه‌دانش دیدن کردند

طبق گزارش خبرنگارما درپلشت‌ورامین، چندروزقبل تیمسار سرتیپ قره‌باغی فرماندهٔ دانشگاه نظامی وآقای معزی مدیرکل فرهنگ استان تهران از دبستان نوبنیاد سپاه‌دانش درقریهٔ «ارمبویه» پلشت‌ورامین بازدید کرد. دراین بازدید همانطور که درعکس بالا دیده میشود تیمسار قره‌باغی و آقای معزی از دانش‌آموزان سئوالهای درسی نمودند که پاسخهای صحیح داده شدو پیشرفت وضع تحصیلی نوآموزان و زحمات سپاه‌دانش قریهٔ مزبور مورد توجه قرارگرفت.

۶۷ قطعه اشیاء عتیقه

از منازل حفاران غیر مجاز بدست آمد

خبرنگارما درساوه طی‌گزارشی مینویسد، چون بمامورین ژاندارمری ساوه اطلاع رسیده بودکه عده‌ای باحفاری غیرمجاز درنقاط اطراف ساوه‌مقداری اشیاءعتیقه کشف کرده‌اند، گروهبان‌قیومی‌رئیس‌پاسگاه ژاندارمری آوه باکسب نمایندگی از دادستانی باتفاق متصدی‌باستانشناسی‌فرهنك و عده‌ای‌ازمامورین‌ژاندارمری منازل چندنفر باسامی سیدمسلم خوشدل، حاج‌کریم سیمرغ و حاج حضرتی را مورد بازرسی قرارداد و درنتیجه ۶۷ قلم اشیاء عتیقه ازقبیل انواع کاشیها وظروف سفالین که دارای نقوش‌بسیار زیبابودکشف کرد. مرتکبین که اشیاء مزبور را در زیرخروارها خاك، کاه و فضولات احشام پنهان کرده‌بودند بدادسرای ساوه اعزام وباصدور قرارقانونی زندانی شدند و اشیاء عتیقه نیز تحویل فرهنك ساوه گردید تا باداره‌کل باستانشناسی تحویل شود.

خشتودی اهالی

خبرنگار ما در شهر ری‌اطلاع‌میدهد بکوشش آقای عزیز الهی رئیس اداره حسابداری دارائی شهرری.

در امور مالی بخصوص پرداخت حقوق کارمندان بهبود محسوسی حاصل شده و اینموضوع موجب خشنودی کارمندان ادارت و اهالی گردیده است.

قربانی کارون

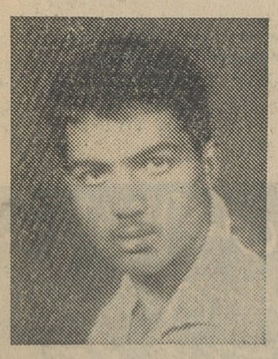

خبرنگار ما در اهواز گزارش داد، چند روز قبل جوانی بنام نقی‌ادیبی دانش آموز سال چهارم دبیرستان شاهپور اهواز عکس‌بالا که با عده‌ای از همکلاسان خود برای حاضر کردن درس بکنار رودخانه کارون رفته بود، در نزدیکی موسسه آبیاری هنگام آب تنی در رودخانه غرق شد و هنوز جنازه او بدست نیامده‌است.

خودرا بجای حشره‌کشت!

خبرنگارما در اهر گزارش داد، پریشب مردی‌بنام عمران فرزندابراهیم بك‌رضائیان که‌در محلهٔ «سادات لو» اهر سکونت داشت، برای ازبین بردن حشرات مقداری سم پاراتیون در رختخواب خودپاشید و خوابید ولی مسموم شدودرگذشت. جنازه این مردکه ۴۰سال‌داشت ودارای همسرو فرزند بود باانجام تشریفات قانونی مدفون گردید.

کشف اتومبیل

خبرنگار ما درشمیران گزارش‌داد مامورین کلانتری ۳ قلهك اتومبیل شماره ۸۴۸ نمره سیاسی فرانسه‌را که شیشه‌های آن شکسته بود پریشب دربیابانهای اطراف الهیه پیداکردند وهم‌اکنون اتومبیل مزبور که حدس زده میشود بسرقت برده شده‌است زیر نظر مامورین کلانتری قلهك می باشد.

دختر زیبائی راربودند

دومرددرویش نما!

دونفر ناشناس که‌خودرا بلباس دراویش درآورده بودند، دوشیزهٔ بسیارزیبا و۱۶ ساله‌ای ازاهالی قریهٔ لارخرقان راربودند و بنقطهٔ دوردستی بردند اماپس‌از دوروز بدام مامورین افتادند.

خبرنگارما در مامونیه زرند مینویسد، دوشیزه مزبور فرزند «شیرینعلی» بودکه پس‌از ربوده شدنوی، بستگانش جریان را بپاسگاه ژاندارمری خرقان اطلاع دادندو مامورین برای‌پیدا کردن‌او شروع‌بفعالیت کردند، بالاخره پس‌از دو روز دخترمزبور درقریهٔ «سنگاوین» حوزهٔ قزوین‌پیداشد وربایندگان اودستگیر وتحویل پاسگاه ژاندارمری آوج‌شدند.

باحملهٔ سارقین مسلح

یکنفر کشته، ۳نفرمجروح‌ویك‌گله گاوسرقت‌شد

عده‌ای سارق مسلح در قلعه«عبده‌شاه» را ارسال داشته اضافه میکند: سر دزفول با قتل یکنفر و مجروح کردن سه نفر دیگر از اهالی یك گله گاورا بسرقت بردند اینعده بسردستگی راهزن معروفی بنام«حطه‌دیات» در محلی موسوم به «چم» یك گله گاورا بطرف محل مورد نظر خود حرکت‌دادند ولی وقتی با مقاومت صاحبان گله واهالی قریه روبرو شدند، آنان را بگلوله بستند و در نتیجه شخصی بنام علی داد فرزند عبدالمحمد که‌گلوله به شکمش اصابت کرده بود جان‌سپرد و سه نفر دیگر باسامی سالار فرزند عبده محمود فرزند اسمعیل و شاه علی فرزند وامدی از ناحیه پاو دست و سینه مجروح‌شدندکه فعلادربیمارستان دزفول وبهداری خیرآباد یکی از قراء دزفول بستری میباشند...

خبرنگار ما در دزفول که این گزارش مردم از اولیای‌امور تقاضا دارند برای دستگیری و مجازات سارقین اقدام فوری صورت گیرد و براهزنی‌های‌آنها خاتمه داده شود.

دو نفر ازمجروحین دربیمارستان‌دزفول

توضیح و تصحیح

درخبر یکه تحت عنوان «قرعه‌کشی مشمولین» درشماره‌دیروز درج‌گردید، سمت تیمسار سرتیپ بینا رئیس حوزه نظام وظیفه شهرری ذکر شده که باینوسیله توضیح داده میشود تیمساربینا ریاست‌حوزه‌نظام وظیفه عمومی رابعهده دارد و با مساعی‌وی وضع اداره نظام وظیفه شهر ری بهبود زیادی یافته است.

اطاق کامیون با ۲۵ سرنشین بفاصلهٔ ۲۰متری‌پرتاب شد

بی‌احتیاطی رانندگان خطوط گنج‌افروز ـ بابل‌اتفاقات ناگواری ببارمی‌آورد

بنابگزارش خبر نگار مادرگنج‌افروز چند روز قبل کامیونی حامل ۶ تن‌زغال که راننده آن ۲۵ نفر مسافر نیز روی کیسه های زغال سوار کرده بودهنگام حرکت از گلوگاه بندپی بطرف بابل، در نزدیکی گنج‌افروز «محله‌ولوکلابه علت نقص فنی اطاق بار کامیون جداو با کیسه های زغال وسرنشینان آن واژگون شد.

در این حادثه، باا ینکه اطاق‌کامیون بفاصله ۲۰ متری‌پرتاب شدخوشبختانه بجز چند نفراز مسافرین سایرین مجروح نشدند و مجروحین نیز که جراحاتشان‌زیاد شدیدنبودتحت‌معالجه قرار گرفتند وهم اکنون موضوع‌مورد رسیدگی است.

خبرنگار ما اضافه میکند بعضی از رانندگانیکه در خط گلوگاه بندپی ـ بابل کار میکنند تابع مقررات رانندگی نیستند واغلب دو برابرظرفیت‌اتومبیل مسافر سوار میکنند و در رانندگی نیز چنان بی احتیاطی‌مینمایند که‌حوادث واتفاقات ناگواری ببار می آید با اینکه تا بحال چندین بار اینموضوع بمقامات‌مربوطه‌تذکر داده‌شده‌متاسفانه اقدامی در اینمورد صورت نگرفته و معلوم نیست چه وقت باینوضع‌خاتمه داده خواهد شد.

زیر آوار رفت

چند روز قبل زن نسبتا جوانی بنام شهربانو همسر آقای علی نقی پور یکی از اهالی مشهد که درزیر آوار مانده و بشدت مجروح ومصدوم شده بود به بخش سوانح بیمارستان دوست تختخوابی مشهد منتقل و بستری گردید ولی‌معالجات موثرواقع نشد ودرگذشت.

بقرار اطلاع زن مزبور هنگامیکه در آشپزخانه منزل مشغول طبخ‌غذا بوده، دیوار فرسوده آشپزخانه‌خراب شده و وی در زیر آوار مانده بود.

اولین‌سمینارجغرافیادردانشکدهٔ ادبیات تبریز برگزارشد

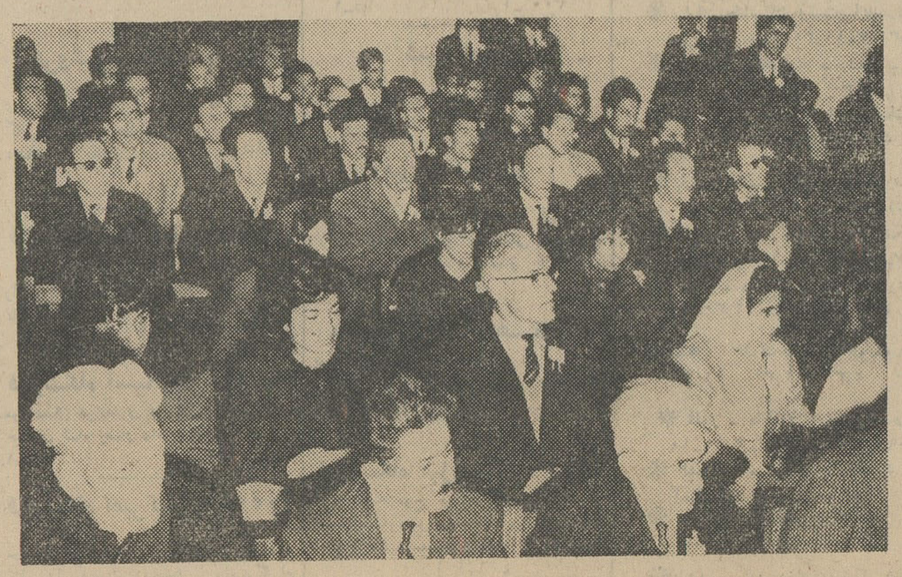

طبق گزارش خبرنگار ما درتبریز، بابتکاراداره کل‌فرهنك آذربایجان شرقی ودانشکده ادبیات تبریز، اولین سمینار «جغرافیا» باشرکت گروهی از دبیران فرهنك و لیسانسیه های تاریخ و جغرافیا بمدت ۳روز درسالن دانشکدهٔ ادبیات تبریز تشکیل شد. این سمینار که‌عده‌ای از شرکت کنندگان آن، درعکس بالادیده میشوند بوسیله آقای دکتربازرگان رئیس‌دانشگاه تبریز افتتاح شدوپس‌از مذاکرات مفصلی که درمورد لزوم تغییر برنامهٔ دروس جغرافیا درمدارس‌و توجه بیشتر باین رشته درسی صورت گرفت قطعنامه‌ای صادرشد که‌بمقامات مربوطه تسلیم شودتا درصورت موافقت بمرحلهٔ اجراء درآید.

سمرقند و بخارا

«بهشت قدیمی مشرق زمین» از مرگ نجات یافتند

اهالی سمرقند هنوز لباسهای قدیمی میپوشند ، مهمترین وسیله حمل ونقل آنها الاغ است و در قسمت قدیمی شهر هنوز خانه های گل بدون پنجره میسازند .

سمرقند یکی از نقاط اصلی «راه ـ ابریشم» بودکه چین را باروپامی پیوست مهندسین شوروی موفق شدند تا با مواد منفجره راه اصلی رود خانه دره زرافشان را که بوسیله تخته سنگهای عظیم سد شده بودبگشایند. وسرقندرا از خطرنابودی نجات بخشند .

مطبوعات جهان

سمرقندو بخارا که نویسندگان آنرا «بهشت قدیمی شرق» ، «زیبا ترین مروارید دنیای شرق »و«نقطه درخشان کره زمین» نامیده انداز خطر نابودی رهائی یافتند.

این دو قدیمی ترین شهر دنیاکه سه قرن قبل از میلاد مسیح در اوج قدرت بود ، و در آن آثاری مربوط به ١٥ـ١٠ هزار سال پیش کشف شده است نزدیك بود در زیر دریائی از آب گل آلود که حاصل طغیان رود خانه بوددفن شوند .

سمرقند در ٣٢٨ سال قبل از میلادمسیح توسط سربازان اسکندر کبیر و در سال ١٢٢٠ میلادی توسط سربازان چنگیز تا آستانه ویرانی پیش رفت و حالا نیرو های طبیعت برای نابودی آن بکار افتاده‌اند .

این خطر را رود خانه‌ئیکه در دره زرافشان جاریست بوجود آورده بود. نابودی سمرقند فاجعه‌ئی جبران ناپذیر میبود . از طرفی ٢٣٠ هزار تن جمعیت آن یکباره نابود میشدند . **علاوه بر آن دهها بنای تاریخی که طی قرنها در این شهر بوجود آمده‌اند. از بین میرفت . سمرقندزمانی هم پایتخت امپراتوری امیر تیمور بود .**

سمرقند تقریبا یك صد کیلو متر با تاشکند پایتخت جمهوری ازبکستان فاصله دارد . مسافریکه باهواپیمای دو موتوره از تاشکند بسمرقند میرود سر راه خود دائما با توفانهای شن روبرو خواهد بود . او از دورگنبدهای آبی مساجد شهر را خواهد دید .در سال ١٩١٧ سمرقند ٦٢ مسجدوبیست وسه مدرسه مذهبی داشت .

از مسجد بی‌بی خانم یا بزرگترین مسجد دنیای اسلام اکنون فقط خرابه هائی باقی مانده است .

از جمله سردری که ٣٣ متر ارتفاع دارد دولت شوروی از سالهاپیش شروع بتجدید حیات این بنا ها کرده است . سمرقند در منطقه گرمسیر قراردارد و محصول آن برنج و پنبه است .یکی از اقدامات اصلاحی در سمرقند تعمیر مناره ٣٣ متری مدرسه الغ بیك بودکه هفتصد تن وزن دارد و بنحو خطرناکی کج شده بود ، دولت شورویسالیانه بیست میلیون تومان صرف این تعمیرات مینماید .

درسال ١٤٢٨ یا ١٤٢٩ میلادی در روی تپه‌ئی در نزدیکی سمرقند رصد خانه بسیار معروف الغ بیك ساخته شد و در همانجا بود که بادقتی عجیب طول سال خورشیدی محاسبه گردید .

درسالهای اخیر کارخانه‌های بافندگی وتاسیسات علمی متعددی در سمرقند ساخته شده است .

شکسپیر چهار صد ساله شد

در سراسر جهان بیاد بود این هنرمند بزرك مراسم باشکوهی برپا گردید

تجلیلی که در انگلستان بمناسبت چهار صدمین سال تولد شکسپیر از این شاعر و درام نویس بزرك بعمل آمد شکوهی تاریخی و بیسابقه داشت.

هنرپیشگان معروف در حضور شوهر ملکه الیزابت نمایشنامه « هانری پنجم » رابروی صحنه آوردند .

طول صف کسانی که درکنار خانه شکسپیر صف کشیده بودند واکثرا دسته گلهای زیبائی بدست داشتند بدو کیلومتر میرسید .

دراین صف قیافه سفرای آمریکا و شوروی که گلهای سرخی همراه آورده بودند جلب توجه میکرد .

در شهر استراتفورد زادگاه شکسپیر مراسم جشن در حضور نمایندگان ١١٥ کشورانجام گردید . بعد ازپایان این مراسم سفرای خارجی وهنرپیشگان معروف در صف طویلی قرار گرفتندو بسوی کلیسای « سنت ترینیت »که آرامگاه درام نویس مشهوررست براه افتادند . آنها مقبره شکسپیر را در موج گل پوشاندند .

نزدیك ظهر دوك دووبندسور شوهر ملکه الیزابت با هلیکوپتر وارد استراتفورد شد و خانه شکسپیر را افتتاح کرد .

در مسکو خروشچف و سران شوروی در بولشوی تئاتر جمع شدند. رئیس کمیته برگزاری جشن چهارصدمین سال تولد شکسپیر در این مراسم گفت :

« ما بشکسپیر از آنجهت احترام میگذاریم که در آثارش روح بشر ـ دوستی بحد کمال وجود دارد . »

هنرمندان بولشوی تئاتر سپس تکه هائی از همه آثار شکسپیر رابه روی صحنه آوردند از جمله تکه‌هائی از باله « رومئوژولیت » را که موسیقی آن توسط پروکفیف تصنیف شده است .

ایزوستیا در مقاله مفصلی بهمین مناسبت نوشت :

« تابحال آثار شکسپیر ١١١١بار در شوروی بروی صحنه آمده اند و ٧٥٠ هزار نفر آنهارا دیده‌اند.ضمنا بمناسبت چهارصدمین سال تولد او « هاملت » بروی پرده‌آمده و موسیقی آنرا دیمیتری شوستاکوویچ تهیه کرده‌است .»

مطبوعات جهان

بریدن سر «فرشته کوچك»

دانمارك هیجانی بوجود آوره است

یك امریکائی به اسم «مك کارمان» چهارهزار تومان جایزه برای کسی تعیین کرده است که بتواند عامل «سر بریدن» مجسمه «فرشته کوچك» بندر کپنهاك راپیدا کند .

یك خرابکاری اکنون در دانمارك هیجان زیادی بوجود آورده است . یك شخص یا عده‌ای اشخاص ناشناس شبانه سر مجسمه «فرشته کوچك» را که مظهر بندر کپنهاك میباشد باره بریده‌اند. همز مان بااین واقعه سر مجسمه «مشت‌باز» هم که اخیرا در «باغ افسانه های پریان» اودلس نصب شده بود بریده شده است .

دولت دانمارك برای یافتن عاملین این خرابکاری سگ‌های پلیس و مردان قورباغه‌ای را به تلاش واداشت ولی نتیجه‌ای بدست نیامد .

مجسمه «فرشته کوچك» که تنه‌ماهی و سر انسان دارد در سال ١٩١٣ به وسیله «ادوارد اریکسن» ساخته‌شد وآنراروی صخره‌ای در مدخل کپنهاك قرار دادند .

پلیس عقیده دارد که خرابکاران‌قصد داشتند سرهای مجسمه های «فرشته کوچك» و «مشت‌باز» را باهم عوض کنند ولی موفق نشده‌اند . اتحادیه تاکسی رانهای کپنهاك هم‌برای یافتن عاملین این خرابکاری هزار کورن جایزه تعیین کرده

اکنون یك مجسمه ساز سرگرم چسباندن سر فرشته کوچك شده است . مردم دانمارك‌باین مجسمه‌که قهرمان بسیاری از تخیلاتشان میباشد علاقه زیادی دارند .

ـ ٤٢ ـ

فیصل گفت‌البته احتیاط راازدست نمیدهیم. گفتم سربازان شما،همه اعراب بدوی هستند وعادت‌به سنگر ندارند .

درصورتیکه درجنگهای امروزی سربازباید ناچار درسنگر قرار بگیرد وگرنه کشته‌خواهدشد. اینستکه باید ازفردا سربازان عرب راباسنگر آشنا کردو طرز حفرسنگر رابه‌آنها آموخت تادرجنك های‌آینده که‌بین نیروی شماونیروی عثمانی درمیگیرد عربها بتوانند بوسیله سنگر خود رااز خطر شلیك خصم وبخصوص سلاحهای خودکار اوحفظ کنند .

بااینکه میگفتندکه غالب‌بیك افسری است دلیر وآزموده ، جرئت نکردکه با نیروی خود به‌بندر ین‌بو نزدیك شود وفقط درصددبرآمد از راه دور بندرین‌بو را بمباران نماید . ماچون هنوز وضعی نداشتیم‌که بتوانیم به‌نیروی غالب‌بیك حمله‌کنیم مبادرت به تعرض نکردیم و من بوسیله تلگراف از مصر هواپیما خواستم وبیدرنك دوهواپیما برای‌ما به‌بندر ین‌بو فرستادند .

منظور این بودکه هواپیماهای ما موضع آتشبارهای غالب‌بیك را پیدا کنندکه ما بتوانیم آنها را به‌توپ ببندیم . چون همینکه موضع توپخانه‌خصم پیدامیشد بتوپ‌بستن توپهای غالب‌بیك ازطرف کشتیهای‌جنگی‌ما آسان‌میگردید.

هواپیماهای ما بزودی موضع آتشبارهای عثمانی را پیداکردند وبه‌سفاین جنگی اطلاع دادند . من تصورمیکنم اولین‌بارکه هواپیما توانست راهنمای‌کشتی جنگی برای بتوپ‌بستن یك موضع شود همان مورد بود . درآنموقع‌دستگاههای بی‌سیم مثل امروزکه من این صفحات را مینویسم قوت نداشت .

دوکشتی جنگی چون بی‌سیم‌های قوی داشتند واز نیروی برق موتورخانه کشتی استفاده میکردند میتوانستند باهم گفتگوکنند . ولی درهواپیما (آنهم هواپیماهای آن دوره) نصب دستگاههای بی‌سیم قوی بمناسبت بزرگی‌دستگاه وبنبودن موتور مولد نیروی برق (درهواپیما) غیرممکن بود . ناگزیر درهواپیماها از دستگاههای فرستنده وگیرنده‌که بابرق ضعیف‌کار میکرد استفاده مینمودند و مخابره بین هواپیماها وسفاین جنگی و همچنین بین هواپیماها وایستگاههای زمینی باصعوبت بانجام میرسید . ولی بااینکه دوهواپیمای اکتشافی‌ما بایك فرستنده وگیرنده‌کوچك وبدوی مخابره میکردند توانستندکه موضع دقیق توپخانه غالب‌بیك را باطلاع کشتیهای جنگی‌ما برسانند و کشتیهای‌ما آن‌موضع را بمباران‌کردند و دیگر غالب‌بیك بندرین‌بو را مورد شلیك توپ قرار نداد.

ما ازهواپیماهای مزبور برای اکتشاف استفاده‌های دیگری هم کردیم و هرروز بطور دقیق میفهمیدیم‌که نیروی عثمانی درکجا میباشند و عثمانی ها نمیتوانستندکه بوسیله استتار خودرا ازنظرما پنهان نمایند .

بیفایده نیست بگویم‌که مبتکر استتار فرانسویها بودند و آنها برای اینکه درجبهه مغرب اروپا خودرا ازنظر دیده‌بان‌های طیارات آلمان پنهان نمایند فن استتار را بوجود آوردند وتمام سربازانی‌که قبل‌از ورود بخدمت سربازی نقاش ومجسمه ساز و دکوراتور (تزئین‌کننده ـمترجم) بودند مامور کردندکه سنگرها و موضع آتشبارهای فرانسوی را ازنظر خلبانان آلمانی پنهان نمایند وماموربن استتار طوری خوب ازعهده برآمدند که یك روزژنرال (ژوفر) فرمانده‌کل نیروی فرانسه‌که بعد بدرجه مارشالی رسید در وسط یك موضع از آتشبارهای فرانسوی‌گم شد ! ونتوانست توپها و سربازان فرانسوی راپیداکند تا اینکه وی را راهنمائی‌کردند و (فیصل) طیارات اکتشاف مارا ملقب به (چشم‌های پرنده) کرده‌بود .

بعضی‌از افسران فیصل وقتی متوجه شدندکه قشون عربستان درین‌بواز خطرجسته است پیشنهاد کردند که‌مابه قشون غالب بیك‌حمله کنیم.

من‌باحمله بقشون مزبور مخالف‌بودم وگفتم تاوقتیکه مادرپناه توپهای سفاین جنگی انگلستان هستیم غالب‌بیك نمیتواند برما چیره شود . ولی‌بعد ازاینکه ازبندرین‌بو خارج‌شدیم وخودرا از حمایت‌توپهای سفاین جنگی محروم نمودیم غالب‌بیك فرصت بدست خواهد آورد که‌مارا نابود نماید .

اعراب ازمن پرسیدند که‌نظربه شمادر خصوص استرداد مدینه چیست وما چگونه میتوانیم آنراپس‌بگیریم گفتم: پس گرفتن مدینه از عثمانی ها فقط ازیك جهت‌دارای اهمیت است وآن اینکه مدینه درانتهای راه‌آهن واقع شده است و بوسیله راه آهن بسوریه مربوط می‌باشد .ولی بعد ازاینکه شمامدینه راازعثمانی هاگرفتید آنهاهنگام تخلیه شمال عربستان راه‌آهن‌را ویران خواهند کردواز کارخواهند انداخت ودرنتیجه تصرف مدینه ازنظر استراتژیکی برای‌شما بدون فایده خواهد شد .

استرداد مدینه ازلحاظ این‌که یك شهر مذهبی بزرك است ازنظرمذهبی وپرستیژ ممکن‌است ارزش داشته باشداماآز نظر نظامی دارای ارزش نیست‌و اگر شما بخواهید نیروی خود را برای تصرف مدینه از بین ببرید ، دور از عقل می‌باشد .

شماوقتی بقدرکافی نیرومند شدیدنه فقط بایك حمله مدینه راخواهید گرفت بلکه‌بطرف‌سوریه‌خواهندرفت وسوریه‌را نیز از چنك عثمانی‌ها بیرون خواهید آورد. امروز هدف اصلی شماباید این‌باشد که‌نگذارید بنادرعربستان بدست عثمانی ها بیفتد ونیز چندراه اصلی‌را که‌بین بنادر عربستان وقسمت های مختلف قشون شماهست باید حفظ نمائید .

سرنوشت قشون عثمانی درعربستان معلوم است چه‌خواهد شد.قشون عثمانی درعربستان نه‌از طرف مشرق راه‌دارد که‌بروند نه‌از طرف مغرب نه‌از جنوب‌اگرازطرف مشرق برود دربیابانهای لم‌یزرع وگرم وبی‌آب عربستان نابود خواهدشد واگراز طرف جنوب برود در (ربع‌الخالی) که‌مخوف ترین صحراهای لم‌یزرع کره خاك‌است ازبین‌میرود .

ازمغرب همراه ندارد ببرود زیرا مغرب عربستان دریای سرخ استو دریا دردست ماست. قشون عثمانی درعربستان برای بازگشت فقط یك‌راه دارد وآن راه شمال یعنی سوریه می‌باشد که‌بطور حتم از آن‌راه خواهدرفت. من نمیگویم که‌به عثمانی هاحمله نکنید زیرابدون حمله کردن به عثمانی‌ها نمیتوانیدآنها راازحجاز اخراج‌نمائید ولی شتاب کردن روانیست .

اکنون عثمانی هاقوی هستند وشما ضعیف وصبرکنید تاشما قوی‌شویدو بعدحمله کنیدتا عثمانی‌ها مجبور گردند حجاز راتخلیه نمایند وبروند .

شهردار

هم باید کار کند

گیسن‌باید سبزشود وبرای رسیدن باین هدف همه شهریاری میکنندحتی شهردار و اعضای شورای شهرداری برنت شنیدر (جلو نفر سمت چپ) که کلنك بدست دارد شهردار گیسن است.اینعده‌بابیل‌وکلنك،نمونه‌ای‌برای اهالی شهر بدست میدهند تا شهر دانشگاهی ایالت هسن (جمهوری ـ فدرال آلمان) رازیبا سازند این‌عکس شروع‌عمل«شهر درسبزه» رانشان‌می دهد که از کنار رودخانه لان آغاز شده وهیئت ارکستری نیز باموسیقی دلنواز آنرا همراهی میکند .یك‌بخش از «برنامه‌سبز» گشودن راهی برای پیاده روها از کنار رودخانه وساختن مکان بازی برای کودکانست .

٦٠ کشور در بازار مکاره پزنان

از تاریخ ٧ الی ٢١ ژوئن ١٩٦٤ مطابق با (١٧ الی ٣١ خردادماه ١٣٤٣) سی و سومین بازار مکاره بین‌المللی پزنان دائر خواهد بود .

در بازار مکاره سال قبل ١٤٩٧ نمایش دهنده کالا ، از ٦٠ کشور ٥ قاره جهان کالا های صادراتی خودرا به معرض نمایش گذاردند ٩٢٥٩٠ نفر از علاقمندان ٦٠ کشور جهان و ٤٣٠ هزار نفر از اهالی لهستان ازاین بازار دیدن کردند .

«گاز عصبی»

سلاح مرك آور جدید

از واشنگتن ـ اوررو

مقامات وزارت دفاع آمریکا اعلام داشتند که دانشمندان مرکز شیمی نیوپورت درایالت ایندیانا موفق بتهیه یك‌گاز جنگی بسیار سمی شده‌اندبنام «گازعصبی» گفته‌میشود که‌این **اسلحه شیمیائی قادرست ظرف یك‌دقیقه یك انسان را از پای در آورد.طرزتاثیر گازمزبور اینستکه در عضلات ایجاد انقباض میکند و بدین ترتیب مراکز حیاتی بدن را از کار میاندازد .**

گاز جدید را میتوان داخل در موشکها ، مین‌ها و خمپاره‌های توپ کرد و بدین ترتیب آنرابجبهه‌و پشت جبهه دشمن فرستاد .

گاز عصبی شبیه‌گازیست که‌آلمانها درسال ١٩١٩ ساخته‌وبان «سازن»نام داده بودند .

تریاق این گاز «آلتروپین» است که‌باید سریعا تزریق شود .

محافل وزارت دفاع آمریکا حاضر نشدند هیچ توضیحی‌درمورد این‌سلاح خوفناك بدهند .

خرج تهیه این گاز بسیار اندك میباشد و مخارج یك کارخانه‌سازنده آن درطی یك سال معادل قیمت یك هواپیمای بمب افکن سوق‌الجیشی است .

سیصد کارمند کارخانه سازنده‌گاز عصبی بعداز معاینه‌های دقیق طبی‌و تحقیقات مخصوص‌توسط پلیس‌فدرال استخدام شده‌اند . اوررو

آگهی دعوت

از کلیه سهامداران شرکت‌سهامی معادن کوهستان دعوت می شود که اصالتا یا وکالتا در روز یکشنبه مورخ٢٠ر٢ر٤٣ درساعت ٥ بعداز ظهر جهت تشکیل جلسه عمومی عادی سالیانه در محل شرکت واقع درخیابان سعدی ساختمان نمازی حضور بهمرسانند .

دستور جلسه

١ـ استماع گزارش هیئت مدیره و بازرس

٢ـ تصویب‌ترازنامه و بیلان سال ١٣٤٢

٣ـ انتخاب اعضای هیئت مدیره و بازرس

آ ـ ٢٤٧٧ هیئت مدیره شرکت سهامی معادن کوهستان

قابل توجه دارندگان محترم

کمباین فار

بدینوسیله به‌اطلاع‌دارندگان کمباین‌فار درسراسرکشور میرساند که میکانیسین های اعزامی کارخانه ازآلمان درشرکت میلارد سهامی آماده برای تعمیر کمباین های فار می باشند .

چون فصل برداشت محصول نزدیك استچنانچه کمباین هایشان احتیاج به‌تعمیر دارد به محل تعمیرگاه این شرکت درتهران یامراکز استان ها حمل و مراتب را باطلاع شرکت میلارد سهامی برسانند .

آگهی مناقصه

اداره اوقاف سمنان شماره ١٨٢ ـ تاریخ٨ر٢ر١٣٤٣

حفر یك حلقه چاه عمیق را بعمق یکصد متر و به قطر دوازده اینچ یالوله‌گذاری ازسطح زمین و مشبك کردن ازسطح برخورد به‌آب تا انتهای چاه بامشخصات زیر از طرف آقای محمد علی‌وفا شریعتی متولی موقوفه خاص مرحوم شریعت پناهی واقع درسمنان با نظارت اداره اوقاف سمنان باشرایط زیر بمناقصه میگذارد :

١ـ محل حفر چاه در قنات نوکلاته واقع در سمنان میباشد .

٢ـ حفاری و لوله گذاری به قطر ١٢ اینچ تاعمق یکصد مترازقرار هر متر عمق حداکثر ٣٠٠٠ریال

٣ـ طرز پرداخت بشرح زیر است :

قسط اول ـ موقع شروع بکار درمقابل رسید مبلغ ١٠٠ر٠٠٠ ریال

قسط دوم در اواسط کار ١٠٠ر٠٠٠ریال

قسط سوم پس از خاتمه کار ١٠٠ر٠٠٠

٤ـ مبلغ تعیین‌شده حداکثر بهائی است که موقوفه می‌تواند درمقابل حفر چاه ولوازم آن پرداخت کند و برنده مناقصه شخصی است که مبلغ پیشنهاد او کمتر ازسایر پیشنهاددهندگان باشد.

٥ـ پیشنهاد دهنده باید مبلغ سی‌هزار ریال بعنوان سپرده به حساب شماره ٩٤٠٢٨ اداره کل اوقاف به‌بانك ملی ایران شعبه بازارپرداخت نموده ورسید بانك راضمیمه پیشنهاد خود حداکثر تاروز ٢٦ر٢ر ١٣٤٣ بدفتر کل اوقاف‌تسلیم‌ورسید دریافت‌دارند.

٦ـ پیشنهادها در روز ٢٧ر٢ر٤٣ ساعت ١٠ صبح درکمیسیون مربوطه در اداره‌کل اوقاف باز وقرائت خواهد شد و حضور پیشنهاددهنده‌درکمیسیون‌مناقصه آزاد است.

٧ـ پیشنهاد دهنده باید برك گواهی صلاحیت‌از بنگاه‌مستقل آبیاری ارائه دهد.

٨ـ کمیسیون مربوطه ومتولی موقوفه در رد ویا قبول یك یا کلیه پیشنهادها مختار است.

متولی موقوفات خاص مرحوم شریعت پناهی ـمحمد علی‌وفا شریعتی ـ

رئیس اداره اوقاف سمنان اخوان صادقی

TURFIX

رضایت کامل کدبانوی خانه بادیگ زودپز تورفیکس

وکلیه لوازم یدکی موجود درمرکز پخش تهران گلوبندک سرای تقی‌زاده شماره ٦٨ تلفن ٢٢٣٦٤ وکلیه نمایندگیها تهران وشهرستانها

آگهی مزایده

تعقیب آگهی‌های پیشین اعلام میدارد که روز جمعه ١١ اردیبهشت ماه بواسطه مصادف بودن باعید غدیر خم حراج موقوف واز روز جمعه ١٨ اردیبهشت‌ماه جاری حراج فرشهای کهنه بافت اصفهان کاشان ـ کرمان از ساعت ٩ صبح در محل اداره فنی موسسه مهمانخانه‌ها واقع‌درخیابان‌سفارت فرانسه کوچه نظامی کاشی ٢١ـ ١٩ ادامه خواهد داشت طالبین میتوانند از تاریخ فوق در محل مزبور شرکت نمایند قیمت فروش قالی نقدا دریافت میشود.

موسسه مهمانخانه‌های بنیادپهلوی ١ـ٢

Agfa

دوربین‌های عالی اگفا که‌هر یك‌شاهکار صنعت‌عکاسی است

در انتظار برندگان **مسابقه عکاسی بانوان** می‌باشد . حتما درآن‌شرکت کنید .

مدت پذیرش عکسها تا پایان اردیبهشت تمدیدشد

جدیدترین لوازم برقی منزل

• انواع مختلف اجاقهای برقی
• انواع گوناگون اطوی برقی
• توستربرقی (برای برشته کردن نان)
• قهوه جوش برقی در مدلهای مختلف
• ماشین قهوه «اسپرسو»
• جارو برقی
• فرچه های کف شوئی برقی
• بادبزن رومیزی

ترانس الکترو

TRANSELEKTRO

موسسه بازرگانی مجارستان برای لوازم واثاثیه برقی

BUDAPEST 62, P. O. B. 377

TELEGRAMS: TRANSELEKTRO BUDAPEST

نماینده انحصاری در ایران : تجارتخانه اسکافچی ـ تیمچه حاجب‌الدوله ـ تلفن : ٢٣٦٢١

خط کشتیرانی سنترال گلف

CENTRAL GULF STEAMSHIP CORPORATION

سرویس سریع ازبنادر آمریکا بندرشاهپور(خرمشهر)

بدینوسیله به اطلاع صاحبان کالامیرساند که

S.S. ALCOA MASTER V.4 کشتی الکوامستر سفر ٤

درتاریخ ٨ اردیبهشت ماه ١٣٤٣طبق دستور سازمان بنادر وکشتیرانی وارد بندر شاهپور گردیده است.

خواهشمند است برای گرفتن ترخیصیه به بندر شاهپوروخرمشهرمراجعه‌فرمائید

نمایندگی کل در ایران

شرکت گلف اجنسی (ایران) محدود

تهران ـ خیابان تخت جمشید چهارراه بهار ـ تلفن ٧٠٣٥٨ ـ ٧٠٨٠٣

خرمشهر ـ خیابان چاسبی ـ تلفن ٢٢٧٩ ـ ٢٢٨٠ وبندرشاهپور

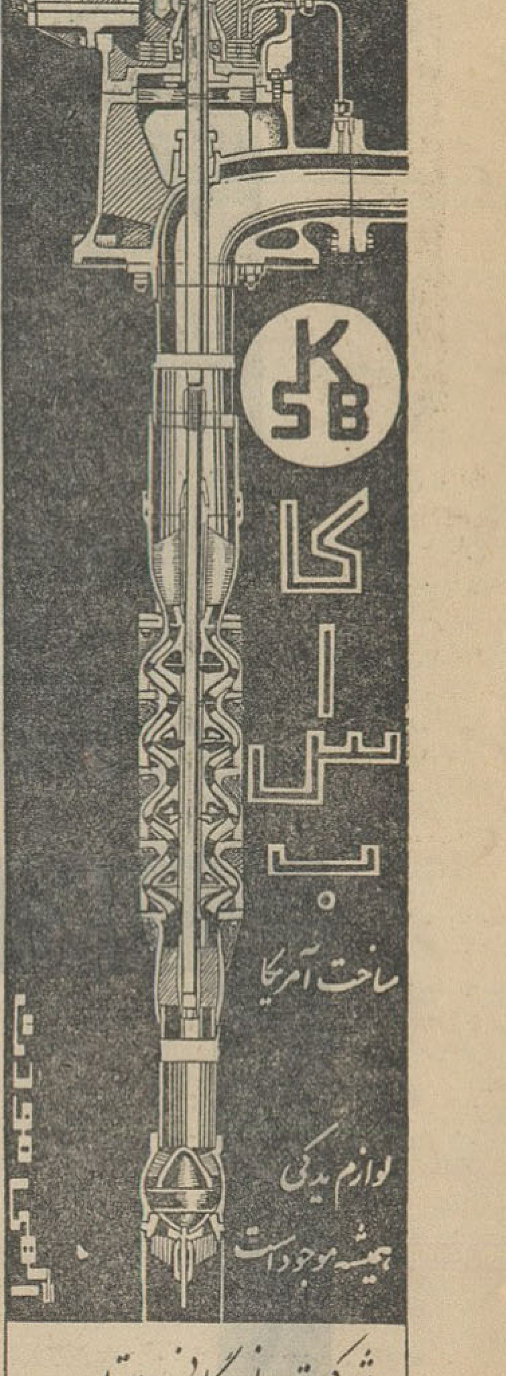

شرکت بازرگانی دیتون

شاهرضا ـ چهارراه کالج

تلگرافی : دیتون ـ تلفنهای : ٤٩٢٦٣ ـ ٤٩٢٦٦ ـ ٤٢٢٦٩

فرهنگی ـ ورزشی

درمسابقات پینگ‌پنگ دانشگاه

دختران پزشکی اول شدند

مسابقات تیمی وپینگ پنگ دختران دانشگاه زیرنظر اداره تربیت بدنی بسرپرستی خانم زمانی هفته گذشته پایان پذیرفت .

دراین مسابقات برای اولین‌بار۶تیم شرکت جسته بودند که بنحو دوحذفی بایکدیگر مصاف نمودند وپس ازانجام ۱۶ بازی‌بازیکنان‌پزشکی بدون‌شکست مقام قهرمانی دانشگاه رابدست‌آوردند قهرمانان‌پیروزعبارتند ازدوشیزگان زرکش‌ـ شمسار ـ‌بیرشک‌ـ محمدی و سهراب‌پور .

قهرمانان علوم با کوشش زیادی مقام دوم دانشگاه را حائز گردیددر این رهگذر خواجه نوری، ایمانیان ، مشایخی‌و جاوید رل موثری را ایفاء نمودند .

رتبه سوم نصیب دانشکده ادبیات گردید که بازیکنان آنرا دوشیزگان رمضانی ، ملك ، رحیمی و دانشگر تشکیل‌میدادند .

در قسمت دونفری خانم رمضانی و دوشیزه ملك از ادبیات عنوان سال گذشته خود را حفظ نموده و با یك باخت مقام اول را بدست آوردند .

احمدیه وداربین دوم‌ـ خواجه‌نوری و ایمانیان سوم شدند .

انتخاب هیئت‌مدیره

کانون مربیان ورزشی

ساعت سه‌و نیم بعداز ظهر روز چهارشنبه شانزدهم اردیبهشت ماه مجمع عمومی‌کانون مربیان ورزش‌ایران در سالن باشگاه سازمان تربیت‌بدنی تشکیل میشود .

رئیس هیئت مدیره کانون از کلیه مربیان ورزش دعوت نموده که دراین جلسه شرکت نمایند . همچنین درروز چهارشنبه سی‌ام اردیبهشت ماه نیز امتحانات هیئت‌مدیره‌در باشگاه‌سازمان انجام خواهد شد .

نواحی ۳ و ۵ فرهنگ

فردا برای عنوان قهرمان تهران مبارزه میکنند

امروز آقای رهبری رئیس اداره‌تربیت بدنی فرهنگ استان تهران بخبرنگارما اظهار داشت که مسابقات قهرمانی فوتبال نواحی‌فرهنگ تهران‌که ازچندی قبل آغاز گردیده بود بمرحله نهائی رسیده وروزجمعه(فردا) قبل ازمسابقه فوتبال راپیاد با تهران تیم های نواحی سه‌و پنج برای عنوان قهرمانی نواحی فرهنگ تهران مبارزه خواهندکرد .

بسکتبال دختران دانشگاه

مسابقات قهرمانی بسکتبال دختران دانشگاه با شرکت تیم های علوم ـ داروسازی ـ پزشکی ـ حقوق‌ـ ادبیات وهنر های زیبادرسالن ورزشی‌دانشگاه زیر نظر اداره تربیت بدنی دانشگاه آغاز گردید .

دراولین مسابقه تیم حقوق به یك پیروزی غیر مترقبه‌دست یافت وبدین ترتیب پزشکی راباناکامی مواجه‌نمود چه درلحظات آخر مسابقه ۱۴ـ۱۵ بر پزشکی چیره گردید .

در دومین مسابقه پیکار تیم علوم شایستگی‌و لیاقت خود را جهت‌احراز مقام قهرمانی دانشگاه باثبات رسانید وطی یك بازی جالب و یکطرفه دارو ـ سازی را ۸ـ۲۰ شکست داد . دنباله مسابقات روزهای شنبه‌ـ دوشنبه ـ چهارشنبه ساعت ۱۲ در سالن ورزشی دانشگاه انجام‌می‌گیرد .

تیم دوومیدانی رضاشاه کبیر

قهرمان دوره‌دوم‌آموزشگاههای تهران‌شد

تیمهای‌ژاندارك وامیدایران دوم وسوم شدند

● دوشیزگان نازی بیات ماکو وشکوفه قاضی رکوردهای پرتاب دیسك و پرش ارتفاع راشکستند

مسابقات دوومیدانی‌دوره دوم‌آموزشگاه های دخترانه تهران با شرکت ۲۲ دبیرستان در استادیوم فرح پهلوی زیرنظر هیئت دوومیدانی آموزشگاه‌ها انجام شد و نتایج زیر بدست آمد .

۴×۶ متر امدادی

تیم رضاشاه کبیر با رکورد ۳۴٫۶ اول، ژاندارك دوم وانوشیروان‌دادگر سوم شد .

پرتاب وزنه

دوشیزه کیورگیان از دبیرستان انوشیروان دادگر با رکورد ۹٫۱۴متر اول، شکوفه قاضی از دبیرستان‌شهناز پهلوی دوم و سیحون از دبیرستان امید ایران سوم شد .

پرتاب دیسك

دوشیزه شکوفه قاضی ازدبیرستان شهناز پهلوی بارکورد ۲۹٫۳۳ اول رکورد سال گذشته که متعلق‌بدوشیزه ژولیت بود وسیله‌دوشیزه قاضی۲٫۲۹ متر شکسته شد .

دوشیزه کیورگیان از دبیرستان کوشش مریم بارکورد ۲۶٫۳۲ دوم ، فتانه اقتصادی از امید ایران سوم‌شد.

پرش ارتفاع

دوشیزه نازی‌بیات‌ماکو ازدبیرستان ژاندارك با رکورد ۱٫۳۹ اول .

رکورد سال‌قبل که‌متعلق‌به دوشیزه ریاض بود ۱٫۰۵ متر وسیله دوشیزه بیات ماکو شکسته شد .

دوشیزه مهناز ریاض از دبیرستان رضاشاه کبیر دوم‌و نصرت کردبچه از پوراندخت سوم شد .

دو ۸۰ متر

دوشیزه ژانت کهن صدق ازدبیرستان همایون با رکورد ۱۱ ثانیه اول ،گلرخ برکتی از دبیرستان رضاشاه کبیر با رکورد ۱۱٫۲دوم‌وصفامهر ازدبیرستان شمس با رکورد ۱۱٫۴ سوم شد .

پرش طول

نازی بیات ماکو از دبیرستان ژاندارك بارکورد ۴٫۹۲ متر اول .

دو سانتی متر رکورد سال گذشته را که‌متعلق‌بدوشیزه‌مهدوی بودشکست دوشیزه سیمین صفامهر از دبیرستان شمس بارکورد ۴٫۷۴ متر دوم وبرکتی از دبیرستان رضاشاه کبیر ۴٫۵۰متر سوم شد .

نتیجه کلی

دبیرستان رضاشاه‌کبیر با ۱۳۴امتیاز اول ، تیم ژاندارك با ۲۲ امتیاز دوم‌و تیم امید ایران با ۱۵ امتیاز سوم شد دبیرستان های‌شهناز پهلوی‌وکوشش‌ـ مریم هریك با ۱۱ امتیاز چهارم و انوشیروان دادگر با ۱۰ امتیاز ششم گردیدند .

دوومیدانی دانشگاه

مسابقات دوو میدانی دانشگاه‌تهران زیرنظر اداره تربیت بدنی دانشگاه و بسرپرستی آقای فارابی از روزگذشته آغاز و نتایج حاصله تاکنون بشرح زیر میباشد .

در ۴۰۰ × ۴ امدادی‌تیم هنرهای‌زیبا بارکورد ۳ دقیقه‌و ۵۹ ثانیه اول وتیم های علوم وکشاورزی‌دوم‌و سوم‌شدند.

۱۵۰۰ متر

۱ـ شریفی از کشاورزی بارکورد ۴٫۳۸ـ۴ دقیقه۲ـ قاضی‌زاده‌از پزشکی بارکورد ۲٫۳۹ـ۴ دقیقه ۳ـ رحیمی از علوم .

پرتاب وزنه

۱ـ گلشانی از پزشکی بارکورد ۱۰٫۸۵ متر ۲ـ جعفری پوراز پزشکی ۱۰٫۱۳ متر ۳ـ خطیبی از هنر های زیبا با ۹٫۵۶ متر .

پرش ارتفاع

۱ـ نظامی از هنرهای زیبا بارکورد ۱٫۷۰ متر۲ـ روحانی از دارو سازی بارکورد ۱٫۷۰ متر ۳ـ طاهری ازعلوم بارکورد ۱٫۶۵ متر.

پرش طول

۱ـ طاهری از علوم با رکورد۶٫۰۱ متر ۲ـ روحانی از دارو سازی‌بارکورد ۶ متر ۳ـ کیمیاوی از فنی‌بارکورد۶۰را متر .

سایه روشن

تلفن ۷۵۰۰۰

خیابان قدیم شمیران بالاتر ازسه راه زندان

آگهی دعوت صاحبان سهام

از دارندگان سهام شرکت منهامی مهمانخانه‌های پارك هتل دعوت مشمود که روز دوشنبه ۲۸ اردیبهشت ماه ۱۳۴۳ ساعت ۴ بعد ازظهر در محل شرکت (پارك هتل) برای تشکیل مجمع‌عمومی حضور بهمرسانند .

دستور جلسه :۱ـ تصویب ترازنامه

۲ـ انتخاب بازرس

مدیرعامل

جمشید شیبانی تقدیم میکند

از امشب درسینماهای میهامی ـ ایران ـ پلازا ـ تهران

بکارگردانی جمشید شیبانی

طوفان زندگی

تخلیه‌دومغازه خیاطی‌وآرایشگاه باعث اعتراض کسبه‌شد

قسمتی‌ازاثاثه مغازه ها که در خیابان لاله‌زار ریخته شده است

دیروز آرایشگاه لوکس بتصدی مادام بردا پطروسیان و مغازه‌خیاطی آقای عباس هوشمند در خیابان‌لاله‌زار وسیله ماموربن‌اجرا تخلیه شد .

این امر باعث اعتراض اغلب کسبه این خیابان شدو صاحبان مغازه های خیابان لاله‌زار عمل مالك رایك نوع اجحاف تلقی نمودند و تقاضا کردند نسبت باین امر رسیدگی بعمل آید خبرنگا ر ما که بدنبال دعوت کسبه جهت مشاهده تخلیه این دو مغازه رفته بود گزارش میدهد : عده زیادی از کسبه درخیابان لاله‌زار جمع شده بودندو در باره‌این جریان اظهار تاسف‌می‌کردند. آقای عباس‌هوشمند صاحب خیاطخانه هوشمند و مادام بردا پطروسیان متصدی آرایشگاه به خبرنگار ما گفتند : ما تا بحال کرایه های خودرا بطور منظم به آقای‌یهودا هارونیان‌صاحب‌ملك داده‌ایم.و۱۰-۱۵ سال است که این مغازه ها دراختیار ما است ولی صاحب ملك اخیرا به بهانه این که می خواهد ساختمان راخراب‌کندوبنای تازه‌ای‌بسازدباتوسل به ماموربن اجراء مارا از کسب و کارمان محروم کرده است .

بدنبال تخلیه این مغازه آقای سرهنك طاهری کلانتر بخش ۹ در محل حاضر شد و با صاحبان مغازه ها صحبت کرد و قرار شد موضوع از طریق مقامات قانونی دنبال شود.

۳۰۰ پرونده

بقیه از صفحه اول

می‌شود ، امروز خبرنگارما به دادگاه‌های بخش مراجعه کرد و گزارشی از وضع مراجعین‌وپرونده های چك‌بی‌محل تهیه کرد که‌بنظر خوانندگان محترم میرسد :

دادسرا خلوت شد اما ...

این روزها راهروهای دادسرای تهران و مخصوصا شعبات‌بازپرسی مخصوص چك نسبت‌بگذشته‌خلوت شده‌وبرعکس راهرو دادگاه های بخش بطور محسوس شلوغتر بنظر میرسد .

قسمتی ازپرونده های چك از طرف رئیس کل دادگاه های بخش به‌شعبات دادگاه ارجاع شده ولی هرروز مرتب تعدادی پرونده به دادگاه بخش میرسد درحال‌حاضر یك سوم پرونده های دادگاه بخش را شکایات چك بی‌محل تشکیل می‌دهد .

یکی از کارمندان اداری‌دادگاه بخش میگفت .این روزها بین۳۰۰ تا۴۰۰ پرونده مربوط بچك‌بی‌محل بارای هیئت عمومی دیوان عالی از مراجع مختلف به‌دادگاه بخش میرسد . از طرفی شاکیان پرونده های چك که قبلا در دادسرا شکایت کرده بودند پس ازمراجعه به‌دادسرا و اطلاع از فرستادن پرونده خود به‌دادگاه بخش برای اطلاع از چگونگی شکایت خودبه‌دادگاه‌بخش‌می‌آیند درحالیکه هنوزشعبات‌جدیدکیفری دادگاه بخش تشکیل نشده است.

سه‌دسته‌شاکی چك

مرد۷۰ ساله‌ای که‌خودرافتحعلی زراعی اهل کرمانشاه معرفی‌میکرد باکمك عصا از پله بالا آمد و داخل اطاق‌دادگاه شد .او میگفت دوماه قبل یك چك صدتومانی از شخصی بنام علی حیدرپور گرفتم و چون چك‌برگشت شد از او شکایت کردم و پس از مدتی بمن گفته‌اند به‌دادگاه بخش بیایم .در همین موقع چند نفر دیگر که شماره‌هائی در دست داشتند به دادگاه آمدند و از جریان پرونده خود سئوال کردند .

یکی از مقامات دادگاه اظهار میداشت : بنظر من که‌همه روزه بامراجعین مختلف سروکار دارم اگر دادگاه‌های جدید ، حقوقی باشد و قسمتی از پرونده هابشعب جدید ارجاع شود ، درجلب‌رضایت مردم بیشتر اثردارد ووقت‌رسیدگی به‌پرونده‌ها جلو ترخواهد افتاد ، زیرادادگاه‌های کیفری بخش طبق تصمیم اخیر دیوان عالی کشور کاری جز وصول عشر مبلغ چك نمیتوانند بکنند ونتیجه آن‌میشود که‌مراجعین همچنان سرگردان باشند .

وی اضافه کرد :شاکیان چك بی‌محل دردادگاه بخش سه دسته هستند .دسته‌ای که از قوانین اطلاعی ندارندوباطرح‌شکایت‌کیفری نتیجه‌ای‌عاید آنها نمیشودو متهم پس از پرداخت عشر چك آزاد می‌شود .

دسته دوم کسانی هستند که اصولا از تعقیب کیفری‌چشم‌پوشیده و ازهمان اول عرضحال حقوقی میدهند دسته سوم چك باز های حرفه به‌عبارت دیگر«شرخر ها» هستند که به‌تمام نکات قانونی آشنائی دارند

چك نوشته ایست عادی

مسئله پرونده های چك‌بی‌محل صبح امروز در جلسه هفتگی‌قضات دادگاه بخش مورد بحث‌بودوقضات مذکور نظرات مختلفی دراین‌باره داشتند . آقای صدقی رئیس‌شعبه ۸ دادگاه بخش دراین‌باره‌میگفت: تصمیم دیوان کشورازنظر عدالت بسیار پسندیده است چه در عمل بسیار اتفاق می‌افتاد که‌صادرکننده، چکی بتاریخ معین صادر میکرد ولی دروقت موعودبعللی‌چك‌پرداخت نمی‌شد و شاکی بااابلاغ قانونی اظهارنامه صادر کننده را جزائا تعقیب میکرد وچه‌بسا که صادر کننده در صدور چنین چکی سوء نیت نداشت واز ابلاغ اظهار نامه هم استحضار حاصل نکرده بود و بااینحال محکومیت جزائی پیدا میکرد درحالیکه مامعتقدیم که از ارکان اصلی جرم سوء نیت‌است که احراز آن برقاضی باوصف فوق‌امری بود که بسرنوشت چنین ابلاغی بستگی داشت .

عقیده اینجانب براین است که چك نوشته ایست عادی‌ونمی‌بایست این‌همه آثار شدید جزائی برآن مترتب باشد و برفرض که بانکی چکی را بلامحل اعلام کرددارنده باید مانند دیگر اسنادبرای وصول آن بمراجع قانونی مراجعه کنددر عمل هم دیده شده است که‌شدت عمل ومجازات نتوانسته است از تکرار چك‌های‌بلامحل جلوگیری نماید زیرا شعبات متعددی در دادگستری باین امر اختصاص یافته است‌معهذا همه روزه‌مراجعات مردم بیشتر شده است .

نکات مهم

بقیه از صفحه اول

نکات مهم طرح

نکات مهم طرح جدید بشرح زیر است:

طرح قانون‌جدید روابط موجر و مستاجر که تهیه شده شامل هشت فصل و چهل ماده است که‌در آن تعریف محل اجاره ، اجاره بها و ترتیب پرداخت آن ، طرز تنظیم‌اجاره نامه ، مواد بطلان یا فسخ اجاره و تخلیه ، حق کسب و پیشه یاتجارت تعمیرات ، طرز رسیدگی بدعاوی و بالاخره مواردمختلف دیگرگنجانیده شده است .

محل مورد اجاره

در فصل اول اماکنی که برای اجاره داده می شود معین شده‌است وشامل هرنوع محلی است که‌برای پیشه‌و کسب و یا تجارت یا سکنی به اجاره داده می شود . اراضی مزروعی ، تصرفات ناشی از معاملات رهنی ، اجاره محل برای سکونت های فصلی از مقررات این قانون مستثنی است .

اجاره بها

اگر میزان اجاره بین موجر و مستاجر توافق‌نشده باشد ، کارشناس اجاره بهارا به نرخ عادله روز باتوجه به‌قیمت مستقل مزبور و عوامل موثر دیگر تعیین خواهد کرد . موجر یا مستاجر می‌توانند نسبت بمیزان‌اجاره تقاضای تجدید نظر کنند تا دادگاه صالحه به آن رسیدگی کند و رای بدهد . در ماده ۶ طرح ترتیب‌پرداخت اجار ه‌بها و صدور اجرائیه تخلیه در صورت امتناع مستاجر از تخلیه محل اجاره در پایان مدت اجاره ، پرداخت اجاره به صندوق ثبت در صورت امتناع موجرازقبول مال‌الاجاره معین شده است .

تنظیم اجاره‌نامه

درتنظیم اجاره‌نامه مشخصات‌موجر ومستاجر ومحل اجاره ومیزان اجاره وترتیب پرداخت اجاره‌بهاء و نحوه استفاده از محل اجاره قید میشود . در موارد تمدید اجاره‌نامه طرفین‌باید ظرف پانزده روز طرف مقابل رابرای تنظیم اجاره‌نامه دعوت کنند واگر در میزان‌اجاره وشرایط آن‌توافق‌نکردند میتوانند بدادگاه مراجعه نمایند.

فسخ اجاره وتخلیه

در مواردی که عین محل اجاره قابل استفاده برای منظور اجاره‌نباشد یاموجر بتکالیفی که برعهده گرفته عمل ننماید یادر صورت فوت‌مستاجر توسط ورثه وی مستاجر میتواند تقاضای فسخ اجاره رابنماید وبدوا بایدموجر رابوسیله‌اظهارنامه‌بدفترخانه نزدیك دعوت کند. کارمندان دولت اگر درمدت اجاره تغییر ماموریت دهند برای فسخ‌اجاره جریان را به موجر اطلاع خواهند داد.

درموارد یکه مستاجر باوجود سلب حق انتقال بغیر محل اجاره را کلا یا جزء بغیر واگذار نموده باشد یا در اختیار استفاده دیگری گذارده‌باشد، درصورتیکه مستاجر در مورد اجاره تعدی یاتفریط کرده‌باشد، درصورتی که موجر حق فسخ اجاره را درموقع انتقال قطعی برای خود محفوظ کرده باشد، در صورتیکه محل اجاره محل سکنی بوده موجر آنرا برای سکونت خود احتیاج داشته باشد، درصورتیکه مورد اجاره محل کسب باشدومستاجر بمشاغلی بپردازد که در اجاره‌نامه مستثنی شده درموارد یکه مورد اجاره در معرض خرابی‌قرارگیرد در صورتیکه مستاجر پس از پایان مهلت وبعداز اخطار قانونی ازپرداخت اجاره بهاء خودداری کند، موجرمی‌تواند بسته بمورد در مدت اجاره یا درانقضای آن درخواست فسخ‌اجاره‌و تخلیه را درخواست کند... محکوم‌له ظرف دو ماه باید تقاضای اجرای‌حکم رابنماید ودر مواردیکه برای مستاجر حق کسب وپیشه یاتجارت تعیین‌شده است موجر باید وجوه معینه را ظرف همان مدت بصندوق دادگستری‌بپردازد

حق کسب وپیشه

در صورتیکه مالك ملکی را برای ساختمان تخلیه نماید باید ظرف‌شش ماه ساختمان راشروع نماید وتازمانی که تجدید بنا ننموده حق انتقال‌محل تخلیه شده را بدیگری ندارد در صورت عدم رعایت موارد فوق مبلغی معادل اجاره بهای سه‌ساله مورداجاره باید بمستاجر بپردازد وبا شکایت مستاجر بسه تاشش ماه حبس‌تادیبی محکوم میگردد مگر در صورتیکه موجر ثابت کند اجرای تعهد بعلت قوه قاهره از اختیار وی خارج بوده است.

حق‌کسب و پیشه‌یاتجارت باتوجه به: موقعیت‌و مرغوبیت‌محل کسب‌و پیشه و تجارت- شرایط‌و کیفیات اجاره - طول‌مدت اشتغال‌مستاجر‌و حسن‌شهرت اودر معروف‌ساختن محل‌مزبور -وضع محل‌اجاره ازنظر نوع بنا- مخارجیکه مستاجردر محل اجاره نموده- نوع کسب‌و پیشه وتجارت مستاجر .

تعمیرات

تعمیرات کلی مورد اجاره مورد به اصل بنابرای جلوگیری از انهدام آن بهره موجودو تعمیرات جزئی مربوط به‌بهتر استفاده کردن‌مستاجر از مورد اجاره بعهده مستاجر است .

رسیدگی بدعاوی ناشی‌از این‌قانون طبق قانون آئین دادرسی مدنی وسایر قوانین‌مربوطه بعمل‌خواهد آمدو حکم صادره فقط قابل پژوهش است .

موارد مختلف

حق‌کسب‌و پیشه‌و تجارت‌بمستاجر همان‌محل اختصاص دارد و ازتاریخ اجرای این قانون انتقال آن‌بمستاجر جدید فقط باتنظیم سند رسمی‌قانونی شناخته میشود مستاجر میتواند محل کسب‌و پیشه یا تجارت‌خود رابدیگری انتقال دهدو دفترخانه رونوشت سند رابرای موجر بفرستد .

این قانون درنقاطی اجرا خواهدشد که‌قانون شمول قانون روابط مالك و مستاجر مصوب خرداد ماه ۳۹ بوده‌و یاوزارت دادگستری لزوم اجرای آنرا اعلان نماید .

سرقفلی

بقیه از صفحه اول

به نفع مالکان

آقای حسین عطائی منشی دادگاه شعبه هیجده مال‌الاجاره در این‌مورد به خبرنگار ما گفت : قانون فعلی مالك و مستاجر به نفع مالکان‌است ومالك می تواند بموجب آن ملك را تخلیه نماید . هرروز در پنج شعبه دادگاه مال‌الاجاره ده ها حکم صادر می شود که برخلاف تمایلات باطنی قضات‌و بیعدالتی بمستاجرین است اما قاضی چه کند او ناچار است که در چهار چوب قانون عمل‌نماید

اساس قانون غلط است

آقای علی یزدان منش رئیس اتحادیه صنف چلوکبابی گفت‌اساس قانون مالك و مستاجر غلط است بموجب مقررات این قانون مالك به دستیاری کارشناسان اجاره املاك‌را یکمرتبه از صدو بیست تومان تا سیصدو شصت تومان یعنی سه برابر بالابرده است و بموجب حکم‌محکمه من باید هفت هزار تومان از بابت گذشته هم بمالك به پردازم .

تازه هر موقع آقای‌مالك دلش بخواهد باز با کارشناسان سازش‌می کند و حکم تخلیه برایم صادر می نماید این قانون ظالمانه است وبنفع مغازه‌داران نیست و باید عوض‌شود.

سرقفلی

آقای اخلاقی رئیس صنف بستنی فروش می‌گوید قانون فعلی سرقفلی رابه رسمیت شناخته ولی گویا در طرح جدید خواسته اند آنرا بطریق دیگری تعبیر کنند.اصناف عقیده‌دارند که دست زدن به‌ترکیب جمله و ماده قانون سابق که ناظر بسر قفلی‌است جایز نیست و هر قانونی بیاید باید اول‌حق‌سرقفلی‌رابرای مستاجر بشناسد آقای اخلاقی افزود :

صدور احکام تخلیه باید موقوف شود و کارشناسان نتوانند اجاره مغازه ای را چهاربرابر افزایش‌دهند.

مشکل

آقای مصطفی بازیار خیاط لاله‌زار گفت بعضی مالکین حتی آب‌لوله کشی هم بساختمان خود نمیکشند بهرحال موضوع تخلیه مغازه ها مشکلی است که دولت‌باید باتعمق کافی آنرا حل نماید . مغازه‌محل کسب من امت بیست سال است زحمت کشیده‌ام و مشتری جمع کرده‌ام اما مالك یکمرتبه باحکم محکمه می‌آید میگوید بایدبروی.

جشن‌های عیدسعیدغدیر

آیت‌الله آقای حاج سید رضا فیروزآبادی در روزعید غدیر (فردا) بعلت کسالت در منزل شخصی شهرری جنب بیمارستان فیروزآبادی اقامت خواهند داشت .

حضرت آیت‌الله زاده کاشانی

بمناسبت‌عیدسعیدغدیر خم(فردا)درمسجدحضرت آیت‌الله کاشانی در پامنار از صبح تا ظهر از دوستان پذیرائی می نمایند .

حضرت آیت‌الله لاله‌زاری دامت برکاته

به مناسبت عید غدیر پیش از ظهر فردا از دوستان پذیرائی می نمایند

بمناسبت عید سعید غدیر

حضرت آیت‌الله نوری در منزل از صبح تا ظهر پذیرائی می نمایند

بمناسبت عیدسعید مبارك‌غدیر مولی‌الموحدین امیرالمومنین خلیفة‌الله‌صلوات‌الله‌وسلامه علیه روز جمعه۱۸شهرذی‌الحجه حضرت‌آیت‌الله‌التقوی‌شیرازی‌مدظله العالی از ساعت ۹ تا۱۲ از عموم طبقات در منزل پذیرائی می نمایند .

سید عباس علوی

آقای مدنی (مترجم‌نظام) از مکه معظمه بازگشتند و فردا پیش از ظهر پذیرائی مینمایند عصرنیز جلسه انجمن تشکیل خواهد بود .

در انجمن دانشوران ایران

امشب بمناسبت تصادف با شب عید سعید غدیرمجلس جشنی از ساعت ۶ بعد از ظهر برپا میباشد

تبریکات

جناب آقای دکتر قیامی

انتصاب شایسته شما را به مقام معاونت وزارت بهداری تبریك می‌گویم

دکتر اخوان صادقی

آ-۲۵۰۱

دوست عزیز جناب آقای محمد هادی ادهم

انتصاب شایسته جنابعالی رابمقام مدیرکلی وزارت بهداری تبریك گفته وموفقیت شما را در راه خدمت بمردم از خداوند خواستاریم.

حسین زمانیفر -مرتضی ابراهیمی وفا-احمد ابراهیمی وفا - نصراله زمانیفر -اسداله زمانیفر -جواد زمانیفر.

مردم تهران

بقیه از صفحه اول

اقدام بوارد کردن کوسفند ازترکیه بکند . در ضمن طی همین مدتی که گوشت گران شد دولت تصمیم‌داشت که در صورت ادامه وضع از افریقا گوشت وارد کند . چون نظردولت واگذاری کار مردم بمردم است‌باین جهت چوبدارها و قصابها را احضار کردیم و به آنها نظر و اقدام دولت را گفتیم ولی چوبدار ها پیشنهادات غیر قابل قبول دادند .

بهرحال شرکت معاملات خارجی‌در این کار سرمایه گذاری کرد . و دولت بدون صد انتفاع فقطبرای تامین گوشت مردم و تاسرحد شکستن‌قیمت در میدان اقدام بورود گوسفند از ترکیه خواهد کرد . امروز عده‌ای چوپان برای آوردن گوسفند بترکیه میروند و دولت بتمام موسسات ملی و دولتی دستور داده تا فورا ودراسرع وقت گوسفند ها را از مرز به تهران برسانند .

آقایان مهندس همایون واسمعیل زاده از شرکت معاملات‌خارجی ،زرین خامه و دکتر مددی از شهرداری و حاج علی‌اکبر مهری بعنوان یك‌آدم وارد خبره مامور خرید گوسفند هستند که باستانهای‌قارص ، اردهان، اسلامبول ازمیر هرسین میروند و با همکاری اطاق تجارت‌ترکیه گوسفند میخرند .

شهردار گفت : قیمت گوشت در ترکیه باایران تفاوت قابل ملاحظه دارد و فکر میکنم با آن حسابی که کرده‌ایم شاید در حدودیك‌من‌دویست الی دویست و بیست ریال به تهران برسد .

سردخانه ها

نکته مهم دیگر اینست که در تهران هم اکنون سردخانه بظرفیت سه هزار و دویست تن موجود است ولی هیچکس جرات نمیکند گوشت در سردخانه بگذارد زیرا میترسد از اینکه مردم گوشت منجمد نخورند و یابرسر وارد کردن آنهم جنجالی درگیرد . درحال حاضردارم تحقیق میکنیم که درصورت لزوم باپیشنهاد هائی که رسیده گوشت منجمدذبح شده طبق اصول اسلامی وارد کنیم یادر همین سردخانه های موجود با استفاده از مقررات انبار های عمومی مقادیری گوشت ذخیره کنیم تامردم بخوردن گوشت منجمد عادت کنندو سردخانه ای که احداث خواهد شد مثمر ثمر واقع گردد .

شهردار گفت : اقداماتی انجام میگیرد که سود بازرگانی گوشت لغو گردد و امایك‌وظیفه‌مهم‌شهرداری آنست که بمردم بگوید که وقتی گوشت کم است باید گوشت منجمد هم بخورند و یا در دنیائی که همه ممالك فقط روی گوشت ماهی وطیور حساب میکنند بگوید که گوشت مرغ را میتوان جایگزین گوشت گوسفند کرد .

استرداد وام شهرداری

شهردار گفت دستور دادم مبلغ ده‌میلیون تومان وام و پول‌شهرداری را که بچوبدارها داده‌اند تادرسیاه بهارگوشت تهران را تامین کنندو آنها هم نکرده‌اند پس بگیرند و تا یکماه باید این پول‌بصندوق‌شهرداری برگردد .

برادرکشی

بقیه از صفحه اول

بنشیندودر وهله‌اول ازطریق‌دیپلماسی ودر صورت عدم موفقیت بامشت‌آهنین دهان این قلدر مصری را خوردخواهد کرد. تقاضا دارم آقای وزیر امور خارجه دراینجا حاضر شوند ونتیجه اقدامات خود را بعرض مجلس‌شورای ملی برسانند ناطق سپس طومارهائی ازاهالی رشت وبندرپهلوی دایربابراز تنفر نسبت بدشمنان ایران برئیس مجلس تقدیم داشت ناطق سپس در باره کمیابی گوشت در تهران‌سخن گفت .

سپس آقای محمدعلی آموزگار نماینده بندرلنگه پیرامون فرهنك و بهداشت وسایراحتیاجات‌حوزه‌انتخابیه خود صحبت کرد وگفت: مشکل آب آشامیدنی اهالی بندرلنگه هنوزحل نشده است واین منطقه هنوز راه ارتباطی قابل عبور ندارد واین‌منطقه حق دارد که راه داشته‌باشد. امیدوارم که‌در برنامه سوم عمرانی ساختمان این راه پیش‌بینی شود.

راه خوزستان به اصفهان

در این هنگام مجلس وارد دستور شد وسئوال آقای سرهنك حسینی در مورد احداث راه بختیاری و چهار محال- اصفهان‌به خوزستان‌از وزارت راه مطرح شد . سازمان برنامه نیز پاسخی باین سئوال‌داده‌بودکه توسط معاون وزارت‌راه باطلاع مجلس رسید. سئوال‌آقای سرهنك‌حسینی‌بدین شرح بود:

باوجود اینکه احداث راه اصفهان بخوزستان مورد علاقه بیش از چهار میلیون‌نفر ساکین اصفهان‌و خوزستان وچهارمحال‌وبختیاری بوده وایجاد آن کمك‌بسیار موثری بوضع اقتصادی - فرهنگی- بهداشتی‌و رفاه این نقاط مینمایدو از چندین‌سال باینطرف‌مورد توجه‌دولت‌ها بوده‌است‌معذلك بطوریکه اطلاع حاصل شده است دولت‌احداث راه مزبور را دربوته اجمال وفراموشی گذاشته و اقدام به تاسیس راه‌دیگری که مطلقا ارتباطی بخواسته مردم این استانها ندارد کرده است علت عدم توجه بموضوع‌موردعلاقه‌مردم اصفهان وبختیاری و خوزستان چیست و دولت چه‌اقدامی برای احداث راه مورد نظر نموده است .

آقای سرهنك حسینی گفت : سازمان برنامه جواب سر خرمن داده است .

۵۰۰ هزار نفر اهالی چهارمحال بختیاری ازداشتن راه محروم هستند دراین موقع که بشروشك به کرات آسمانی می فرستد مردم چهارمحال بختیاری وسائل نقلیه شان وسائل اولیه ماقبل تاریخ است با هلیکوپتر بروید و وضع این مردم را مشاهده کنید .

آقای مهندس گنجی معاون وزارت راه در پاسخ اقای سرهنك حسینی توضیحاتی داد و افزودسازمان برنامه که مسئولیت راه سازی را دارد روی راه های مورد نظر نماینده محترم سرگرم مطالعه است و آلبته راهی که بمصلحت و صلاح وصرفه مملکت‌باشد ایجاد خواهد کرد .

در پایان جلسه‌امروز مجلس‌شورای ملی چند لایحه دولت مورد بررسی: تصویب قرار گرفت.

دنباله حوادث

دونفر دیگر ازاعضای باندکلاهبرداران پالایشگاه خیالی دستگیر شدند

خبرنگار مادر شهر ری گزارش‌داد بدنبال دستگیری دونفر از افراد باندی که بعنوان ساختمان یك پالایشگاه خیالی سر صدها نفر کارگروبناء کلاه گذاشتند بعد از ظهردیروز دونفردیگر از اعضای این باند کلاهبردار یکی‌بنام علی‌اصغر فرزند محمد که مامور بوده است کارگران و بناها را به ثبت‌نام درکارگاه‌قلابی پالایشگاه‌خیالی تشویق کند ودیگری بنام اسکندر احمدی که گفته میشود دیپلمه استو منشی‌این باند بوده است‌با اقدامات آقای‌سروان صفا فرمانده گروهان ژاندارمری شهر ری دستگیر شدند. ازجیب اسکندر احمدی منشی این‌باند کلاهبردار تعداد زیادی کارتهای قلابی کارگری بدست آمد که‌ماموربن ژاندارمری‌آنها راضبط کردند.

خبرنگار ماافاضافه کرد که‌از طرف بازپرس کشیك برای میرزاعلی‌محمدی که‌فعلا بعنوان‌سردسته‌این‌باند کلاهبردار دستگیر شده است . قرار بازداشت صادرشد.

نکته جالب‌این است‌که هنوزهم عده زیادی‌کارگر وبنای ساده‌دل مشغول تهیه مقدمات‌لازم‌برای‌ثبت‌نام‌در کارگاه قلابی پالایشگاه خیالی‌هستند وهرچند به آنها تذکر داده میشودکه یك‌باند کلاهبردار این صحنه سازی‌را بوجود آورده‌اندباور نمی کنند .

زیر تراکتور ماند

ساعت چهاربعدازظهر دیروز تراکتوری برانندگی محمد جعفر گنبد چای فرزند قربانعلی که از مراغه به طرف قریه گنبد کبود نهاوند می آمد در سراشیبی گردنه مصلی واژگون شد دراین حادثه محمد جعفر راننده تراکتور پائین افتاد و زیر تراکتور ماند ودر گذشت و سرنشین تراکتور بنام حبیب الله سگکی نیز بسختی مجروح شد .

پسر کدخدا کشته شد

دیروز جوانی به نام هوشنك‌قلعه ناصری فرزند کدخدای سالار آباد دزفول باتفاق برادر کوچکترش بعزم شکار با تفنك ازمنزل خارج شدند در نزدیکی در خروجی قلعه سالار آباد هوشنك می خواست برای‌امتحان به تفنك گلوله‌ای شلیك کند ولی‌فشنك در لوله گیر کرد وهوشنك لوله‌تفنك را بدست گرفت و قنداقه آنرا محکم به زمین زد تا فشنك جابجاشود ولی بااین ضربه محکم گلوله‌ای شلیك شد و ساچمه های فشنك بسر و صورت هوشنك اصابت نمود وجوان مزبور جابجا کشته شد .

یدالله‌فتحعلی‌زاده در اطاقی‌که جنایت روی داده ایستاده و آجری‌راکه‌باآن همسرش راکشته است در دست دارد.

شرح این‌واقعه در صفحه حوادث چاپ شده است

جنازه یکی از قربانیان‌چاه‌پیداشد

آخر وقت امروز خبرنگار ما در ورامین گزارش داد: جنازه یکی از دونفریکه دیروز در قریه ریحان‌آباد ورامین هنگام بازدید یك چاه براثر ریزش ناگهانی چاه زیر خروارهاخاك وآوار مدفون شدند بدست آمد این جنازه متعلق باستاد خلیل نوریان ریحانی پور بود که باحضور آقایان هویدا رئیس دادگاه ودکتر موسوی پزشك قانونی ورئیس ژاندارمری‌محل پس‌از انجام تشریفات قانونی دفن‌شد. فعالیت برای کشف جنازه قربانی‌دیگر بنام سیدرضا ادامه دارد.

دو کودك در حوض خفه شدند

خبر نگارما در ساوه گزارش داد: دیروز دو کودك سه ساله وچهار ساله ازاهالی ساوه‌براثر غفلت اولیای خود در حوض و آب انبار منزل مسکونی افتادند و غرق شدنداین‌دونفر محمود فرزند۳ساله عباس‌فتاحی وفاطمه‌فرزند چهارساله رضا مرندی بودند .

۹تن درسوریه باعدام محکوم شدند

دمشق- ۳۰ آوریل-رویتر-خبرگزاری فرانسه- رادیو بغداد امروز اعلام کرد نبردهای خونینی بین اعضای حزب بعث ومردم ادامه دارد گروههای حزب بعث بمغازه‌ها حمله کرده واموال‌آنها را غارت میکنند.

یك دادگاه نظامی حلب امروز ۵ نظامی و۴ غیرنظامی را باعدام‌محکوم کرد. این عده متهم بودند که به کلانتری‌ها حمله کرده‌اند.

برنامه امشب‌سینماهای
رادیوسیتی ـ ادئون
آسیا ـ آستارا
(تجریش)
ماجرای بزرگترین سرقت تاریخ یعنی سرقت کازینو مونت‌کارلو

الن دلون در فیلم موجی از اسکناس
با شرکت ژان گابن
دوبله بفارسی

تسلیت

سرکار سرهنك دکتر موسی حجازی
ریاست محترم بهداری لشکر ۲ تبریز
مصیبت‌وارده را بجنابعالی و خانواده محترم تسلیت عرض مینمائیم .
کارمندان دایره علمی‌بایر ـ شرکت بایر فارما ایران

آقای عبدالحسین شه‌منش رئیس اداره تشخیص هویت شهربانی کرمان
ما هم‌در غم بزرگی که بواسطه فوت مادرت بتو دست داده شریك بوده و صمیمانه تسلیت عرض می نمائیم .
سیف الله شه منش . ایرج شه منش . سیروس عسکری . فریدون صلحجو . منوچهر صلحجو

فوت نابهنگام بانو قمر سلطان‌شه منش‌را بحضور خانواده های‌شه منش . عبدالهی .یثربی اخلاق پور تسلیت عرض وسلامتی بازماندگان‌را از خداوند مسئلت داریم .
از کرمانشاه ـ حاج سید حسن بحرینی . حسین ناجی پور . فریدون صلحجو . سیروس عسکری . منوچهر صلحجو

پدردختر

بقیه از صفحه ۱۴

گفتم که بوی بگویند که دیگر بخانه من نیاید ولی‌او امروزبا نهایت‌پررونی بخانه من آمد و تازه خودش را پاك و منزه نیز جلوه میداد که دیگر طاقت نیاوردم و یك کشیده باو زدم حاضرم مجازات یك کشیده را هم بکشم !

صفر که حرفهای رمضان راگوش میکرد بکلی گیج شده بود او قسم‌می خورد و میگفت هیچوقت ازدواج نکرده وحتی به‌سیگار هم‌معتاد نیست چه‌رسد به الکل و مواد مخدره .

صفر از رئیس پاسگاه خواست تا درباره‌اظهارات‌رمضان تحقیقات‌بیشتری بکند رئیس پاسگاه به کوچه‌ای که خانه صفر در آنجا قرار داد رفت‌ولی در آنجا با کمال تعجب متوجه شد که شخص دیگری با همین نام و اسم و فامیل دراین کوچه‌ازسالها پیش‌زندگی میکند که چندبار باتهام استعمال‌مواد مخدره و یك بار باتهام دایر کردن مرکز فساد دستگیر و به دادسرا فرستاده شده است رئیس پاسگاه فهمید که اهالی محل درباره این‌شخص بد سابقه به رمضان اطلاعاتی داده‌اند وی به پاسگاه خود بازگشت‌وچریان‌را گفت و حتی رونوشت پرونده های آن شخص سابقه‌دار که در پاسگاه موجود بود به رمضان‌نشان‌دادرمضان که‌چنین دید از صفر عذر خواهی کردوموافقت کرد که بدون تحقیقات بیشتر دخترش را به او بدهد باین ترتیب‌این دو نفر درحالیکه هر دو خوشحال بودند از پاسگاه خارج شدند تا بمنزل بروند ومقدمات عروسی را فراهم کنند .

مرد ۶۰ ساله زن ۲۵ ساله خودرا با آجر کشت

دیشب آقای یدالله فتحعلی زاده کارمند شصت ساله اداره کل نظارت برموسسات وزارت دارائی ، همسر ۲۵ ساله‌اش بانو گلستان رضائی را با ضربات آجر بقتل رسانید .

این مرد بامداد امروز خود را به پاسگاه ژاندارمری مهرآباد جنوبی معرفی کرد و ضمن شرح ماجرا به کشتن زنش اعتراف نمود .

خبرنگار ما ساعت هشت صبح امروز در محوطه پاسگاه ژاندارمری مهرآباد جنوبی آقای فتحعلی زاده رادید وبا او درباره عملی که مرتکب شده بود صحبت کرد .

آقای فتحعلی زاده درحالیکه کاملا ناراحت بنظر میرسید از ملاقات و صحبت با خبرنگار ما اظهارخرسندی کرد و گفت باین جهت حاضرحقایق را برای شما فاش کنم که میدانم آنرا مینویسید و هزاران نفر مثل مرا آگاه میکنید تاراهی را که من رفته ام دنبال نکنند و پس از شصت سال عمر خود را باین روز سیاه نیندازند .

آقای فتحعلی زاده سپس نحوه زندگی خود و جریاناتی را که موجب دست زدنوی بقتل زنش شده بودشرح داد و گفت : سی و یکسال پیش بازن اولم زیور ازدواج کردم اوزنی نازنین وباوفا و مهربان بود . تمام پیشرفت های زندگیم رادر نتیجه فداکاری و تدابیر او درخانه‌داری بدست آوردم و الحمدالله الان ازنظر مالی کاملامرفه هستم . از این زن هفت فرزند پیدا کردم که پسرانم بزرك و اکنون همه دارای شغل و کاز آبرومند و زن و همسر و خانه و زندگی مستقل‌برای خودشان هستند و یك دخترم نیز «دم بخت» است .

خواهرم گلستان را معرفی کرد

زیور همسر مهربانم پنج سال‌پیش فوت کرد و مرابا‌هفت فرزند تنها گذاشت . مرك زیور بقدری در روحیه من اثر گذاشت که لبخند از لبان من محو شد و مرا بطرف‌انزوا و گوشه‌گیری کشانید . بدون زیور زندگی من مثل باغی بود که در آن از گلو گیاه و جویبار آبی نباشد . خواهرم که بیش از حد بمن علاقه دارد وقتی مرا باین حال دید پیشنهاد کرددوباره ازدواج کنم . اول قبول نکردم او بهزار حیله متوسل شد و حتی‌یك‌روز زن جوانی را که درآن موقع‌شاید ۲۱ سال بیشتر نداشت بمن نشان داد و گفت این زن اسمش گلستان رضائی است و از خانواده‌ای‌سرشناس و معتبر میباشد بااینکه شوهر کرده بچه‌دار نشده‌است و شوهرش که‌مرد کج‌خلقی بوده بقدری اورا ناراحت کرده بود که مهریه‌اش را بخشیده و طلاقش را گرفت تا خودرا از ناسازگاریهای او آسوده نمود .

قباحت دارد

آقای فتحعلی‌زاده اضافه کرد: **بخواهرم گفتم که گرفتن زن برای من که دختر بزرك دارم قباحت دارد. خواهرم گفت او را عقد کن تاکارتان را انجام دهد وبخانه وزندگیتان برسد بعلاوه چند سال دیگر بازنشسته می‌شوی، تاآنوقت دخترها هم شوهرمی‌کنند وتو تنها میمانی وکسی نیست که تروخشکت کند.**

حرفهای خواهرم بنظرم منطقی آمدو قبول کردم یکبار باگلستان‌ملاقات کردم وباو گفتم که سنم بجائی‌رسیده که دیگر حرارت جوانی را ندارم و شما باید این موضوع را از همین‌حالا مورد توجه قرار دهید. گلستان گفت: خوب میداند که من زنی میخواهم که آخر عمری مونسم باشد. وقتی‌موافقت خود را باازدواج بامن باشرایطی که داشتم اعلام کرد اورا بمحضر بردم وعقدش کردم .

از من خسته شد

مرد متهم گفت: در آن موقع من خانه‌ای در خیابان فرح‌آباد داشتم گلستان را به‌آنجا بردم وبنای‌زندگی را گذاشتم. گلستان که روزهای‌اول ازدواج خوشحال بنظر میرسیدبزودی مایوس شد، بطوریکه از دومین‌هفته ازدواج همیشه غمگین بود ناراحتی‌او کم‌کم بصورت اعتراض درآمد.

اغلب اوقات شوهر جوان سابقش را برخ من میکشید و آشکارا مرا پیرمرد مینامید دیگر بمن نزدیك نمیشد. وقتی علت را می‌پرسیدم می‌گفت بدن تو بوی بدی میدهد من که از این وضع خسته واز عمل خود پشیمان شده بودم تصمیم گرفتم او را طلاق دهم ولی گلستان که فریب وضع عالی زندگی مرا خورده بود حاضر نمیشد طلاق بگیرد .

یکبار ببهانه آبستن شدن، دفعه بعد ببهانه علاقه به بچه‌های من از طلاق گرفتن خودداری‌میکرد ومنهم‌اصراری نمیکردم. اما همیشه بخاطر اینکه‌پیر بودم اظهار شکایت میکرد واز شوهر اولش تعریف مینمود.

اشتباه کرده بودم

من با اینکه میدانستم در ازدواج باگلستان اشتباه کرده‌ام باز حرفی نداشتم، تااینکه کم‌کم فهمیدم که او گاهی سرخیابان میرود وبجوانهای محل لبخند میزند. برای اینکه این موضوع وضع مرا بجاهای باریك نرساند بلافاصله از خانه‌ام‌در خیابان فرح‌آباد صرفنظر کردم وبمهرآباد آمدم ودر اینجا سکونت کردم وعلت این امر نیز این بود که در اطراف خانه ما مرد جوانی سرخیابان نمی‌ایستاد وخرید خانه را هم خود بعهده گرفته بودم. دراین‌مدت‌باوجود کراهت این زن ازمن، دارای دو فرزند شدیم ولی گلستان که متوجه شده‌بودمراقب اوهستم‌ناراحت‌تروجری‌ترشده بودوچون نمیتوانست آزادانه‌بخیابان برودهمیشه دنبال بهانه می‌گشت تا دعوا راه اندازد واز خانه من قهر کند. او در ایام عید وچند بار دیگر از خانه قهر کرد واخیرا بکلی از روبرو شدن با من یك اطاق خودداری میکرد ولی من هیچوقت بفکر کشتن او یاانتقام گرفتن نبودم زیرا تصمیم داشتم سه ماه دیگر که سنم بشصت سال تمام میرسید بازنشسته‌شوم ودست‌گلستان رابگیرم وبیك آبادی کوچك بروم‌و با پولی که پس‌انداز کرده‌ام بزراعت بپردازم .

عقل از سرم رفته بود

آقای فتحعلی زاده سپس اظهار داشت دیشب برسر این موضوع که چرا او در اطاق من نمی‌خوابد و از من فراری میباشد باهم‌دعوامان‌شدو او حرفهائی بمن زد که‌دیگرعقلی‌برایم نماند ، بطوری که دیگر چندی نفهمیدم و پاره آجری را که از قبل د راطاق بود برداشتم و باقوت هرچه تمامتر برسر گلستان زدم و بعد نفهمیدم که چند ضربه دیگر زدم ، همینقدر دیدم که خون از سر او فواره زد و پیراهن مرا خونی‌کرد .

دراین موقع ساعت ۲ بعداز نیمه شب بود . چند دقیقه بصورت گلستان نگاه کردم و تازه سرعقل آمدم و پشیمان شدم با عجله بفکرچاره‌افتادم، نبض او را گرفتم صدای قلبش را گوش کردم ولی متوجه شدم که مرده‌است و خودم ر آماده برای مجازات کردم . یکی‌دوساعت‌در فکر مجازات بودم و باخود میگفتم من که دلم نمیخواست او را بکشم ،اوخودش باعث شد . سپس به‌بچه های کوچکم فکر کردم که پس از زندانی شدن من بچه روزی خواهند افتاد .

بالاخره وضع اطاق را مرتب‌کردم، چهار پنج هزار تومان پول نقد راکه در خانه موجود بود در جیبم گذاشتم یك‌نامه برای اداره نوشتم و تقاضای بازنشستگی کردم . تا اینکار ها تمام شد سپیده صبح دمید ، لباسم را پوشیدم و باسرعت بطرف پاسگاه ژاندارمری مهرآباد آمدم و خودم را معرفی کردم و بااینکه من خودم را از نظر روانی مستحق مجازات‌نمیدانم ولی‌چون قانون مرا قاتل میداند برای هرنوع مجازات آماده‌ام .

اشتباه من ازنواج بااین زن‌جوان بود بعد ها دانستم راهی راکه انتخاب کرده بودم بمقصد خوبی نمیرسد ولی کار از کار گذشته بود و بدنبال‌این اشتباه ، اشتباه بزرگترین که قتل زنم باشد مرتکب شدم .

نزدیك ظهر امروز پزشك قانونی و بازپرس از محل‌حادثه‌بازدیدکردند و قرار موقت بازداشت متهم را صادر نمودند .

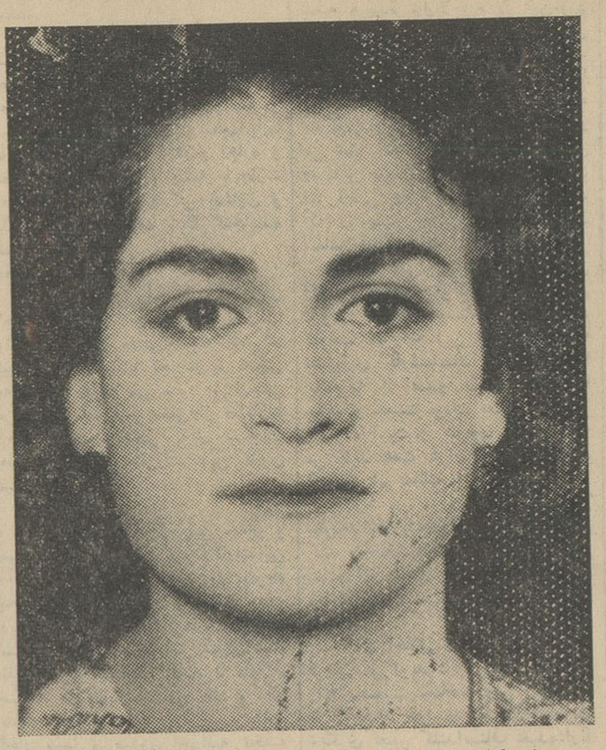

بانو گلستان رضائی که با ضربات آجر کشته شد

متهم گفت : با وجود اینکه زنم دائم مرا تحقیر میکرد ، من نمیخواستم او را بکشم ولی او نیمه شب حرفهائی بمن زدکه عقلم را از دست دادم وباین روز سیاه افتادم

یدالله فتحعلی زاده مردی که همسرش راکشت

جوانی باتهام قتل مرموز دروس دیشب دستگیر شد

دیشب ماموربن آگاهی دروس جوان ۲۵ ساله ای را باتهام قتل‌یکی از بستگانش در خیابان شاهرضامقابل دانشگاه تهران دستگیر کردند .

دیروز اطلاع دادیم که ۶ روزپیش مرد ۳۰ ساله ای بنام ولی‌اله‌کریمی که برای دیدن برادرش از یکی از دهات مسجد سلیمان به دروس آمده بود نیمه شب بطرز مرموزی مجروح شد و۶روز پس از انتقال به بیمارستان درگذشت وی قبل از مرك گفته‌بود که مردی بنام اسکندر ویرا با چاقو زده‌است .

ماموربن آگاهی در تعقیب‌اسکندر بودند و سرانجام دیشب ویرا دستگیر کردند .

متهم در بازجوئی نزاع خودرا با ولی‌الله و مجروح کردن او رااانکار کرد . ضمن تحقیقاتی که بعمل‌آمده معلوم شد که خواهر مقتول زن‌عموی متهم میباشد و اسکندر که کارمند روزمزد وزارت بهداری میباشد چندی پیش برای دیدن دوره انگل‌شناسی بتهران آمده است و قاتل مقتول‌باهم اختلاف خانوادگی داشته اند .

ماموربن دیشب متهم را که‌شدیدا اتهام قتل را تکذیب میکرد به شعبه ۲۹ بازپرسی فرستادند و فعلاتحقیقات از وی ادامه دارد .

پدر دختر، خواستگار را باکتك بیرون کرد

دیروز مرد ۲۴ ساله‌ای بنام صفر بژاندارمری وحیدیه مراجعه کرد وبه رئیس پاسگاه گفت : چندی پیش‌دختر مردی بنام رمضان را که در وحیدیه خواربار فروشی‌دارد خواستگاری‌کردم.

رمضان بمن گفت که جواب قطعی را پس از انجام تحقیقات لازم خواهد داد من قبول کردم و آدرس خانه ومحل کارم را باو دادم .

صفر گفت دیروز ساعت سه‌بعداز ظهر بخانه رمضان‌مراجعه کردم.همسر رمضان در را باز کرد ولی همینکه چشمش بمن افتاد در را بست و وارد خانه شد من تصور کردم که همسر رمضان برای آماده کردن اطاق‌پذیرائی باین سرعت بخانه برگشت اما چند دقیقه بعد در خانه‌باز شد رمضان‌بیرون آمد و بدون اینکه جواب سلام مرابدهد چند لحظه خیره بصورت من نگاه‌کرد وآنگاه با لحنی تمسخر آمیز بمن گفت باسابقه خوبی‌که داری خجالت‌نکشیدی بخانه من بیائی من عمری با شرافت زندگی کرده‌ام و باخون دل دختر بزرك کرده‌ام بروباین دام را در خانه کس دیگری پهن کن .

منکه از شنیدن حرفهای رمضان بسرگیجه افتاده بودم باو گفتم که‌این حرفها را برای چه کسی میزند وسخت باو اعتراض کردم .

رمضان که از کوره در رفته بود در حالیکه بصورت من آب دهان می انداخت گفت دختر من نمیتواند هدف زشت شما را تامین کند و سپس‌بدون اینکه منتظر حرف من شود چند سیلی بصورت من زد و من‌بدون اینکه‌ازخودم دفاعی کنم باینجا آمدم‌تا حقیقت‌روشن شود .

رئیس پاسگاه‌دستوراحضار رمضان را صادر کرد . رمضان وقتی وارد پاسگاه شد هنوز ناراحت بود وقتی‌از او پرسیدند که چرا صفر را کتك زده است گفت این مرد از من دخترم را خواستگاری کرد . چون سالو زمانه خرابی است شخصا پیرامون او به تحقیق پرداختم دونفر ازهمسایگانش گفتند که این شخص قبلا دوزن‌داشته وبازنهایش نیز مرکز فسادی دایرکرده بود به قمار و مواد مخدره نیز دچار است . آنوقت من به همسایگان او

بقیه در صفحه ۱۳ ستون اول

تخلف و تصادف

خبرنگار ما در قلهك گزارش‌داد: بعد از ظهر دیروز اتومبیل سواری شماره ۳۵۷۹ برانندگی‌بهرام‌فرزدقی دانش اموز دبیرستان بهرام قلهك هنگامی که قسمتی از خیابان دولت قلهك را که عبور از آن سمت ممنوع است طی می‌کرد با عابری بنام علی تصادف نمود و پس از این تصادف متواری شد ولی عابرین دیگررانندە اتومبیل را تعقیب کردند و سویچ اتومبیل را از او گرفتند و تحویل مامورین دادند عابر مجروح توسط مامورین کلانتری قلهك به‌بیمارستان امدادی ژاله منتقل و بستری شد .

تصادف باشیرازی

بنا به گزارش خبرنگار ما در شیراز دیشب اتومبیل وانت شماره ۱۷۳۵۷۱ براندگی محمد اسمعیل کشاورز هنگام حرکت در یکی از خیابان‌های شیرازبا جوان ۲۰ساله‌ای که سوار دوچرخه بودبشدت تصادف کرد . دراین تصادف جوان دوچرخه سوار که هنوز هویت وی معلوم نیست کشته شد .

برنامه امشب سینماهای رادیوسیتی ـ ادتون آسیا ـ آستارا (تجریش)

ماجرای بزرگترین سرقت تاریخ یعنی سرقت‌کازینو مونت کارلو

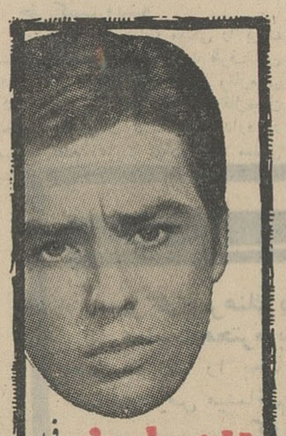

الن دلون در فیلم موجی از اسکناس

باشرکت ژان گابن

دوبله بفارسی

چای پارس

عالیترین چایها در ۴ نوع مختلف

مرکز پخش تهران بازار سرای حاج رمان

برنامه آینده سینما های

سهیلا ـ حافظ ـ آسیا

جدیدترین رزها را از باغ فرید تهیه فرمایید .
باغ فرید خیابان شهباز جنوبی تلفن ۵۲۶۱۴

امشب
انسانها
امشب
بزرگترین محصول رنگی استودیو میثاقیه
باشرکت: فروزان ـ مجید محسنی ـ فردین ، آرمان
در سینماهای رکس ـ نیاگارا ـ امپایر ـ رویال

رادیو ترانزیستوری ارس
رادیو ترانزیستوری ارس
درمدلهای کیفی ومبلی
مدل ۶۰۱۱ ۳ موج
بهترین مونس درسفرها
رادیو ترانزیستوری ارس
خواهد بود
مدل ۵۶۳۱ شش موج
کانون آهکی زیب
باراديو ترانزيستوری
ارس
صدای دورترین
فرستنده‌ها راخواهید شنید
مدل ۶۶۳/۴ موج
ERRES
شرکت صنایع الکترونیکی ایران لاله‌زار نو شماره ۴۷۸ مرکز پخش رادیو ارس خیابان سوم اسفند شماره ۴۵

احکام

بقیه از صفحه اول

امروز از وزارت فرهنگ اطلاع داده شد که از روز گذشته که کار صدوراحکام ترفیعات‌فرهنگیان آغاز شده است تاکنون بیش از ۳۰۰۰ حکم ترفیعات بامضای وزیر فرهنگ رسیده است کار صدور احکام همچنان ادامه دارد واداره کارگزینی بترتیب از رتبه های پائین احکام را صادر میکند وبه رتبه‌های بالا ختم میکند.

● **دروزارت دارائی**

وزارت دارائی از امروز صدور احکام ترفیعات و اضافات راشروع کرد.

در وزارت دارائی باید در حدود ۲۵هزار حکم ترفیع ویا اضافه صادر شود زیرا کارمندان این وزارتخانه نزدیك به ۲۸ هزارنفر رسمی و غیررسمی روزمزد و مستخدمین جزء و نظایر آنست از عده مزبور حداکثر ۲ تا ۳ هزار نفر استحقاق دریافت ترفیع یااضافه ندارند ولی بقیه‌استحقاق‌دریافت‌یك اضافه یا ترفیع را دارند . احکام تمام ادارات تابعه از قبیل‌دخانیات‌و غله‌ونان و قند وشکر وچای‌باربری ونظایر آن از طرف کارگزینی کل وزارت دارائی صادر میشود، پیش‌بینی میشود صدور احکام در این وزارتخانه تا دوماه دیگرخاتمه یابد .

● **در وزارت اقتصاد**

دروزارت اقتصاد بدستور آقای دکتر خسرو فتحی مدیرکل‌وزارت اقتصاد احکام کارمندان ظرف یکی دوروز آینده بکارمندان ابلاغ خواهد شد . دروزارت اقتصاد جمعا ۳۰۲۲ نفر ترفیع خواهند یافت ، جمع اعتباریکه از این بابت به کارمندان تعلق خواهد گرفت‌مبلغ ۸٫۷۷۸٫۱۸۴ ریال میباشد . باید توجه‌داشت که‌دراین آمارکارمندان گمرك ، شرکت سهامی فرش ایران ، سازمان مرکزی شرکت ها و شرکت معاملات خارجی به حساب نیامده است .

آقای دکتر زند قائم‌مقام وزیر اقتصاد در مورد ترفیعات سازمان مرکزی شرکت‌ها گفت ، ترفیعات سازمان مرکزی معمولا طبق آئین نامه خاصی صورت میگیرد. مطابق این آئین‌نامه ترفیع کارمندان ارتباطی به حقوق آنها ندارد زیرا طبق مقررات هریك از مهندسین‌و دکترهای عضو سازمان مرکزی سالیانه هفتادتومان ، کارمندان‌غیر دکتر ولیسانس چهل‌وپنج تومان و مستخدمین بیست‌وپنج تومان‌اضافه دریافت میدارند .

البته ترفیعات رتبه کارمندان طبق دستور دولت داده خواهدشد.

ورود

آقای دکترمهاجرانی واعظ‌از مکه‌معظمه

تقویم اطلاعات

پنجشنبه ـ دهم‌اردیبهشت ماه۱۳۴۳ـ هفدهم ذیحجه ۱۳۸۳ـ سی‌ام آوریل ۱۹۶۴.

اذان صبح ساعت ۳و۱۶ دقیقه
طلوع آفتاب ساعت۵و۱۳ دقیقه
غروب آفتاب ساعت ۶و۴۱دقیقه

برنامه امشب

تلویزیون ایران

ساعت ۶٫۴ ـ کارتون
ساعت ۶٫۱۵ تاریخ
ساعت ۶٫۳۰ مصاحبه باآقای‌دانلی رئیس کمیته شهرسازی و عضوپارلمان انگلیس
ساعت ۷ ـ بلانش
ساعت ۷٫۳۰ ـ برنامه گیتارکانون موسیقی هنر
۸ـ هنرهای زیبا
ساعت ۸٫۳ ـ او . اس . اس
ساعت ۹ شما و سینما
۹٫۳۰ ـ اخبار
۱۰ ـ فال حافظ
۱۰٫۳۰ ـ فیلم سینمائی بنام‌هفت مرد خشمگین آمریکائی دوبله به فارسی

برنامه فردا شب

ساعت ۶ ـ اعلام برنامه
ساعت ۶٫۴ ـ برنامه ورزشی
ساعت ۶٫۳۰ ـ خردسالان
ساعت ۷ ـ زبان بزبانی
۷٫۳۰ ـشعر و موسیقی
ساعت ۸ ـ هنرهای زیبا
۸٫۳۰ ـ تیدی (گروه نجات)
ساعت ۹ ـ چندسئوالی
ساعت ۹٫۳۰ ـ آنچه در این‌هفته گذشت
ساعت ۹٫۴۵ برنامه آلایتالیا

برنامه امشب

تلویزیون آمریکا

۱۶٫۰۰ فیلم های کارتون
۱۶٫۳۵ سرزمین افسانه‌ای آلاکازام
۱۷٫۰۰ برنامه دوبی گیلیس
۱۷٫۳۰ بعدا اعلام خواهد شد
۱۷٫۵۵ اخبار
۱۸٫۰۰ فیلم بزرك
۱۸٫۳۰ بامیج آواز بخوانیم
۱۹٫۲۰ سه پسر من
۱۹٫۰ تئاتر

نخست‌وزیر در کانون وکلای دادگستری گفت:

نواقص قوانین بتدریج رفع میشود

آقای منصور نخست‌وزیر درملاقات بااعضای هیئت مدیره کانون وکلا
آقای دکتر عاملی وزیر دادگستری نیزدرکنارآقای نخست‌وزیردیده‌میشود

● **درکانون‌وکلای‌دادگستری گفته شد ضعف و فتوردر اجرای‌قانون‌موجب‌بسیاری از خرابیها میشود**

● **نخست‌وزیرگفت :مابه‌قوه مقننه‌وقوه‌قضائیه احترام میگذاریم**

دیروز آقای منصور نخست‌وزیر در دادگستری حضور یافت و پس از بازدید تالار اجتماعات وکتابخانه دادگستری باتفاق آقای دکترعاملی در جلسه هیئت عمومی دیوان کشور شرکت کرد ومدتی باآقایان‌قضات گفتگو نمود .

پس از آن آقای نخست‌وزیربه اتفاق آقای وزیردادگستری‌دراجتماع اعضای هیئت رئیسه کانون وکلای دادگستری در کتابخانه کانون‌وکلا شرکت کرد .

در آنجا آقای سیدهاشم وکیل رئیس کانون وکلاخوش‌آمد گفت و آقای ارسلان خلعتبری عضوهیئت رئیسه کانون اظهار داشت :انتصاب جنابعالی باین مقام در حقیقت ناشی از داشتن برنامه هائی است که تصمیم‌دارید‌باتکاءبه‌حمایت‌شاهنشاه بموقع اجرابگذارید و شمابانتخاب آقای دکتر عاملی بسمت وزیر دادگستری ثابت کرده‌اید که میخواهید به‌عظمت‌واستقلال دادگستری بیافزائید .

آقای خلعتبری افزود : ضعف و فتور دراجرای قانون‌موجب‌بسیاری ازخرابیها درمملکت میشود .آقای نخست‌وزیر ، برنامه دولت شما تا بحال خوب بوده است ولی اگر بخواهید بوضع اقتصاد مملکت‌سرو صورت بدهید باید ضعف ونواقص قانون را برطرف کنیدوموانع‌اجرای آن را مرتفع سازید .

دراین هنگام آقای نخست‌وزیر از توجه وابراز علاقه آقایان‌وکلای دادگستری نسبت‌بدولت‌سپاسگزاری کرد و اظهارداشت :

مابارکان مهم مشروطیت یعنی‌قوه مقننه وقوه قضائیه احترام میگذاریم. افراد قوه مجریه نیز خدمتگزارانی هستند که باید برنامه های مملکتی‌را در چهار چوبیکه مطالعه شده‌است برای سعادت مردم بمورد اجراء بگذارند . ایرن‌دولت از آغاز کارخود نیتی جز تحکیم قوای مشروطیت نداشته است و ندارد .

انتخاب آقای وزیر دادگستری نیز بهترین نمونه توجه شاهنشاه ودولت بقوه‌قضائیه است‌ماامیدواریم بتوانیم بتدریج نواقص قوانین را رفع کنیم ولی در عین حال معتقدیم که تنها داشتن قوانین خوب کافی نیست و قانون را باید مجریان سالم وشایسته اجرا کنند .

ما همچنین امیدواریم که مجریان قوانین وظایف خود را بخوبی انجام دهند .

آقای‌نخست وزیر سپس نقش‌وکلای دادگستری را در تنظیم روابط مردم با دادگستری گوشزد کرد و گفت :

ما امیدواریم ایران ـ مملکتی که امروز دارای تمام مقدورات مادی و انسانی‌است بتواند با سرعت‌وتوانائی کامل برنامه های توسعه اقتصادی و اجتماعی خود را پیش ببرد و ما با اتکاءبشاهنشاه بتوانیم گامهای موثری برای رفاه مردم برداریم .

تنهاگفتن ـ نوشتن ـ و افکارخوب داشتن کافی‌نیست این افکار را باید در قالب یك برنامه منجز و همراه با یك مدیریت سالم بمورد اجرا گذاشت .

دولت به تنهائی قادر بانجام این هدفها نیست و تمام افراد جامعه مخصوصا نیروی عاقله مملکت باید دست به دست هم بدهند و کشور را بسوی یك آینده درخشان تر و سعادت واقعی پیش ببرند .

سپس آقای دکتر شریعت زاده عضو هیئت مدیره کانون وکلای ـ دادگستری مطالبی اظهار داشت .

آقای نخست وزیر در ساعت یك و ده دقیقه بعد از ظهر کاخ‌دادگستری را ترك گفت .

مالیات پیشه‌وران

بقیه از صفحه اول

که صبح روز سه‌شنبه گذشته‌دراطاق بازرگانی‌تهران باشرکت رئیس‌وعده‌ای از اعضای اطاق و همچنین آقایان‌دکتر فرهنك‌مهر معاون کل وزارت دارائی و دکتر رجائی رئیس اداره کل درآمدها تشکیل‌شد درموردطرح‌پیشنهادی اطاق مذاکره شد . آقای دکتر فرهنك مهر توضیحاتی درباره برنامه مالیاتی‌وزارت دارائی به اعضای اطاق بازرگانی داد. وروی مسائل مختلف تفاهم زیادی حاصل گردید .

در طرح وزارت دارائی بقایای‌مالیاتی دو درجه‌ای رسیدگی خواهد شد . در لایحه قانونی مالیاتی که در نیمه دوم اردیبهشت بمجلس داده خواهد شد برای بقایای مالیاتی مجددا کمیسیون توافق و هیئت عالی حل اختلاف پیش بینی شده است .

هیات عالی حل‌اختلاف‌هم‌اکنون در تهران و شهرستانها وجود دارد اما کمیسیون توافق در همه نقاط ازبین رفته است در کمیسیون توافق دوعضو وزارت دارائی و یك عضو اطاق بازرگانی‌شرکت خواهنددداشت بااین ترتیب دولت در طرح جدید مجددا به‌بازرگانان‌وپیشه‌وران‌امکان میدهد که برای‌تصفیه بقایای‌مالیاتی خود به کمیسیون توافق رجوع کنند و کار مالیاتی خودرا فیصله دهند .

ظاهرا مالیات مقطوع برای وصول مالیات سال جاری پیشه‌وران‌درنظر گرفته شده است . برای این‌مالیات ضابطه و اساسی پیش‌بینی شده‌است تاپیشه‌وران از مشکلاتی که‌تاکنون درکار پرداخت مالیات‌داشتند‌راحت شوند .نظر وزیردارائی اینست که طرز وصول مالیات پیشه‌وران‌هرچه ممکن است ساده باشد تادرکار تشخیص وپرداخت مالیات اشکالی پیش نیاید‌ومقررات مبهم‌تولیددردسر نکند مالیات مقطوع شامل همه پیشه‌وران وهمه‌درجه‌های پیشه‌وران خواهدشددرحال‌حاضر وزارت‌دارائی‌با سازمانها و دستگاههای اصناف در تماس می‌باشد و این کار درتکمیل طرح مالیاتی جدید موثرخواهدبود.

پیام جانسون بشاهنشاه

بقیه از صفحه اول

مربوط به پیمان سنتو مورد بررسی قرار گرفت .

توسعه وسائل ارتباطی بین کشور های عضو سنتو و مخصوصا اطلاعات شبکه راه آهن که ایران را به ترکیه می‌پیوندد نیز در مذاکرات وزیران خارجه چهار کشور با رئیس جمهوری امریکا مورد مطالعه قرار گرفت در این ملاقات دین‌راسك وزیر خارجه انگلیس و آقای دکتر خلعت‌بری‌دبیر کل سنتو نیز شرکت داشتند .

باتلر ضمن اظهار رضایت از نتایج کنفرانس‌شورای وزیران پیمان مرکزی گفت که در اثر ملاقات هر یك از وزیران امور خارجه نظریات خودرا در باره پاره ای از مسائل برای پرزیدنت جانسون تشریح کردند در این جلسه همچنین مسائل مربوط به «سازمان ضد کمونیستی کشور های عضو سنتو» مورد بررسی قرارگرفت

باتلر در پایان گفت که در باره مسئله کمك های اقتصادی انگلستان توضیحاتی به رئیس جمهوری داده و تصمیم دولت متبوع خود را برای اعطای یك میلیون لیره انگلیس به منظوراجرای طرحهای اقتصادی سنتو باطلاع جانسون رسانیده است .

سخنگوی کاخ سفید واشنگتن اعلام داشت که رئیس جمهوری امریکا بوسیله وزیران خارجه چهار کشور پیامهای خصوصی برای شاهنشاه ایران‌رئیس جمهوری‌پاکستان ونخست وزیران انگلیس و ترکیه فرستاده است .

● **کوبای مدیترانه**

واشنگتن ـ آسوشیتد پرس ـ بعد از خروج وزرای کشور های‌سنتو از کاخ سفید فریدون جمال ارکین وزیر امور خارجه ترکیه برای انجام مذاکرات خصوصی باجانسن در کاخ سفید ماند .

ارکین بعد از پایان مذاکرات خود با جانسن بخبرنگاران گفت پرزیدنت علاقه وامید خود را نسبت به پیدا شدن راه حلی برای بحران قبرس ابراز داشت . **ارکین در مورد حملاتی که علیرغم حضور نیرو های سازمان ملل در قبرس بترکها می‌شود گفت : سپاه صلح سازمان ملل باید در انجام وظیفه خود در مورد حفظ آرامش فعال ترباشد .**

گفته میشود ارکین به نمایندگان سنتو اخطار کرده که قبرس ممکن است به کوبای مدیترانه تبدیل شود و احتمالا ۳۰ در صد یونانی های قبرس دارای بعضی‌روابط کمونیستی باشند .

● **جلسه آینده در تهران**

واشنگتن ـ ۲۹ آوریل ـ شورای سازمان‌پیمان مرکزی در آخرین‌جلسه خود تصمیم گرفت که جلسه آینده کنفرانس‌شورای وزیران‌پیمان مرکزی دربهارسال ۱۹۶۵درتهران تشکیل‌شود

اعلامیه شورای سنتو

واشنگتن ـ ۲۹ آوریل ـ آسوشیتد پرس ـ در پایان جلسات دو روزه شورای وزیران سنتو اعلامیه‌ای‌انتشار یافت. در اعلامیه گفته میشود وزرای امور خارجه کشورهای ایران، ترکیه، پاکستان، انگلستان وآمریکا روزهای ۲۸ و۲۹ آوریل دوازدهمین اجلاسیه شورای وزیران سنتو را تشکیل‌دادند درجلسات شورا از درگذشت‌پرزیدنت کندی ابراز تاسف شد وخدمات او بصلح جهانی مورد ستایش قرارگرفت شورا تحولات جهانی را در یکسال گذشته در فاصله تشکیل دواجلاسیه خود مورد بررسی قرار داد . شورا نگرانی عمیق خود را از حوادثی که در قبرس میگذرد وتمایل شدید خود را برای پایان دادن بهرگونه‌خشونتی دراین کشور ابراز داشت.

وزرای امور خارجه شرکت کننده در عین‌حال که بتخفیف بحران جهانی معترفند معتقدند تهدید صلح وامنیت دنیای آزاد همچنان باقی است شورا امضای قرارداد منع آزمایشهای اتمی را بعنوان اولین گام در راه خلع سلاح ستودو کمك قابل توجه سنتو را بجلوگیری از تجاوز درمنطقه‌پیمان مورد توجه قرارداد.

شورا از پیشرفت مداوم سنتو در زمینه اقتصادی اظهار خوشوقتی کرد وبخصوص فعالیتهای وسیع سازمان‌را در زمینه‌های فنی وپروژه‌های‌ارتباطی ستود. پروژه‌های ارتباطی که منطقه پیمان را بهم متصل میکند تا پایان سال ۱۹۶۴ بکار خواهد پرداخت . علاوه براین کار پروژه شاهراه ایران وترکیه وایران ـ پاکستان پیش‌میرود شورا باکمال خوشوقتی تصمیم آمریکا را برای کمك مالی از طریق وامهای دراز مدت به پروژه خط‌آهن سنتو که خطوط آهن ایران وترکیه را بهم متصل میسازد مورد توجه‌قرار داد. وهمچنین تصمیم‌انگلستان‌را‌برای افزایش کمك مالی بسازمان‌اقتصادی ستود. تصمیم گرفته شد که‌اجلاسیه آینده شورا در بهار سال ۱۹۶۵ در تهران تشکیل شود.

لوازم یدکی آصلی
فورد FORD مرکوری
مغازه عزیز ـ خیابان سعدی ـ پشت بانك بازرگانی ـ تلفن : ۳۰۴۹۴۷

اعلامیه نظام‌وظیفه عمومی :

مشمولین

غایب

شهرستانها می‌توانند از فرصت قرعه‌کشی‌درشهریور و دیماه استفاده کنند

دیروز اطلاع دادیم که قرعه‌کشی مشمولین شهرستانهای غربی ساکن تهران در شهریور ماه و قرعه‌کشی مشمولین آماده بخدمت شهرستانهای شرقی ساکن پایتخت در دیماه‌امسال در تهران انجام میشود.

دراین مورد اعلامیه زیرعصردیروز ازطرف اداره نظام وظیفه عمومی انتشار یافت:

پیش‌از قرعه‌کشی اخیر بوسیله اعلامیه از راه رادیو ومطبوعات‌باطلاع کلیه مشمولان غائب‌سنواتی ومشمولان متولد ۱۳۲۳ رسید که چون‌مشمولان متولد سنواتی زائد براحتیاجات‌ارتش هستند باشرکت در قرعه‌کشی‌شانس معافیت برای آنها زیاد است با این همه در قرعه‌کشی روز هفتم‌اردیبهشت حوزه تهران تعداد زیادی‌از مشمولان آماده بخدمت حوزه مذکور شرکت نکردند وفرصت مغتنمی را از دست دادند.

اینك نیز بکلیه مشمولان‌شهرستانها که مقیم‌وساکن تهران هستند اعلام میگردد که قرعه‌کشی مشمولان آماده بخدمت شهرستانهای غربی ساکن و مقیم تهران درشهریورماه وقرعه‌کشی مشمولان آماده بخدمت‌شهرستانهای شرقی ساکن ومقیم تهران در دیماه امسال در حوزه تهران انجام‌خواهدشد بمشمولان متولد سال ۱۳۲۳ وغائبین سنواتی که بموجب تصویبنامه‌معافیت مشمولان مازاد براحتیاج برای‌آخرین بار ازمجازات غیبت معاف شده‌اند توصیه میشود از این فرصت‌استفاده کنند وقبلا خود را بحوزه تهران معرفی نمایند وبرك آماده بخدمت برای روز قرعه‌کشی دریافت دارند.

مدیر کل تشکیلات وزارت بهداری

از طرف وزیر بهداری آقای ناصر ثقفی که از صاحبمنصبان باسابقه وزارت بهداری میباشد بسمت‌مدیر کل تشکیلات و سازمانهای وزارت بهداری منصوب و مشغول کارشد.

اساسنامه

بقیه از صفحه اول

هیئت‌مدیره شرکت ملی نفت‌ایران پس از مطالعات کافی‌درباره‌سازمان اداری و صنعتی‌وغیر صنعتی‌شرکت ملی نفت طی گزارشی بدولت‌اطلاع داد ماهست که برای اصلاحات سازمانی واداری ضروری‌درشرکت ملی نفت اساسنامه قانونی شرکت باید تغییر کند این تغییرات جزئی است اما از آنجا که اساسنامه قانونی‌است‌برای‌همان تغییرات‌جزئی نیز باید از مجلس اختیاراتی گرفته شود. هنوزاقدامی که‌دولت‌دراین‌زمینه خواهد کرد معلوم نیست‌ولی‌گفته می‌شود دوراه حل برای آن وجود دارد یکی آنکه کلیه تغییرات بشکل لایحه قانونی تقدیم‌مجلسین گردد دیگر اینکه بدولت پارلیس هیئت مدیره شرکت ملی نفت اختیارداده شود که تغییرات‌مزبور را انجام دهد و پس از یکسال آزمایش نتیجه را برای تصویب تقدیم مجلسین نماید و ظاهرا‌راه دوم بیشتر مورد توجه قرارگرفته است . خبرنگارما اطلاع میدهد اطلاعات‌جسته و گریخته‌ای که‌از طرح جدید بدست آمده حاکی است که سازمانهای‌مختلف‌شرکت ملی نفت بدوقسمت سازمان‌صنعتی و سازمان غیر صنعتی‌تبدیل‌خواهد خواهد شدو سازمان های فعلی‌در این دوسازمان ادغام خواهد‌گردید

در راس هرسازمان دوتن‌اعضای هیئت مدیره قرارخواهند گرفت‌با ریاست عالیه رئیس هیئت مدیره تمام امور شرکت ملی نفت زیر نظر پنج‌نفر اعضای هیئت مدیره قرارخواهد گرفت . درحال حاضر درهیئت مدیره شرکت ملی نفت یازده‌نفر عضویت دارند که این عده ۹سازمان را سرپرستی‌میکنند ۹سازمان مزبور شامل اموراداری‌ـ مالی ـ خدمات‌فنی ـ عملیات‌نفتی (که بدو بخش‌تقسیم شده)ـخدمات بازرگانی ـ پخش ـامور غیرصنعتی امور مالی بازنشستگی و پس‌اندازو وام کارمندان و بازرسی میباشد . رئیس هیئت‌مدیره‌برای‌تغییرسازمان اختیارات دارد اما تعداد اعضای هیئت مدیره در اساسنامه کنونی یازده نفر تعیین شده که در نظر است تغییر کند هنوزمقامات‌رسمی درباره اخباروشایعات فوق‌هیچگونه اظهار نظر رسمی نمیکنند وشاید تامعلوم شدن نظر دولت اخبار رسمی آن منتشر نشود .

باهمت‌اهالی‌افجه

یك ساختمان بهداری بنا میشود

در جلسه‌ای که صبح روز جمعه هفته قبل در افجه باحضور جمعی‌از معتمدین و طبقات مختلف محل تشکیل گردید برای آنکه افجه بیش از این فاقد بهداری مجهز نباشد تصمیم گرفته شد خوداهالی هریك بسهم خود مبلغی تعهدنموده و بپردازند وبااین وجوه ساختمان مناسبی برای بهداری افجه در محل ـ درون‌دره ـساخته شود و ساختمان بهداری پس از اتمام به وزارت بهدری تحویل گردد تا وسایل استفاده از این مرکز بهداری رافراهم سازد .

گوشت

بقیه از صفحه اول

قدمی‌که امروزبرای خرید‌گوسفند ومبارزه باگرانفروشی گوشت‌برداشته شد بتصدیق کسانیکه در امرگوشت وماجرای آن وارد هستند یك قدم‌مهم بود واز همان دیروز که بقصابها و چوبدارها موضوع را گفتم آنها فهمیدند که جریان کار عوض شده است .

تعیین تکلیف مقاطعه‌کارها

دیروز در شهرداری یك‌قدم‌اساسی دیگر برداشته شد وآن‌تعیین تکلیف مقاطعه‌کاران است، یکدسته ازمقاطعه کاران که گرفتاری دارند باید با آنها فعلا کج‌دار ومریز رفتار کردولی به‌آنها که آزاد هستند گفتیم و خواهش کردیم که همکاری کنند و اطمینان داشته باشند برای ما کار مطابق قرارداد نه بترتیبی که‌امسال آسفالت کنند وسال دیگر خراب شود ارزش دارد، از این پس‌آسفالت را طبق قرارداد در مدت معلوم و با گواهی آزمایشگاه تحویل خواهیم گرفت.

اسفالت خیابانها

امسال اسفالت هاشمی جزوبرنامه شهرداری است در جنوبو غرب و قسمتی از شمال تهران مردم بیش از سایر نقاط احتیاج باقدامات شهرداری دارند مردم جنوب تهران عوارض و مالیات بیشتری میدهند ولی کمتر از اقدامات شهرداری بهره‌مند میشوند برعکس شمال شهری‌ها عوارض‌کمتری میدهند و از تمام اقدامات شهرداری استفاده میبرند. شهرداری بایدسراسر شهر را آبادکند تابچه‌های جنوب‌شهری تازانو درگل فرو نروند شهر تهران ازلحاظ وسعت پنج‌برابر پاریس است وبدون برنامه و نقشه‌بزرك شده است

شهردار مجددا درمورد گوشت‌گفت ما گوشت را فقط از ترکیه نخواهیم خرید ، دولت اختیار تا بما داده تا هراقدامی لازم باشد بعمل آوریم وتا موقعی که سردخانه دایر شود گوشت مردم بقیمت ارزان تهیه شود ما باتمام ممالکی که گوسفند دارند در تماس هستیم‌تا هرجا ارزان تر بود بخریم.

راجع بنان‌هم گرفتاریزیاد است‌اما مطمئن باشید گرفتاریهارا یکی‌یکی حل خواهیم کرد ما مدت یکماه وقت‌صرف کردیم تا سیراب بی‌ارزش را از دست چند احجاف‌گر گرفته‌و بدست‌چهارصد فرد مستحق بدهیم شهردار در پایان راجع به تقسیم صحیح رفتگر ها ، محافظت اراضی مسیل وساختمان مسیل هاشمی مطالبی گفت

پیش بینی وضع هوا

پیش بینی وضع هوای ایران تا ظهر فردا بدین قرار است :

هوای سواحل دریای مازندران و نواحی آذربایجان و خراسان و شهرستانهای غربی و تهران‌کمی‌ابری گاهی نیمه ابری همراه با رگبار های محلی و رعد و برق‌درنواحی‌کوهستانی و باد نسبتا شدید در سطح زمین خواهد بود .

هوای شهرستانهای جنوبی‌ومرکزی غبار آلود میباشد .

هوای بقیه نقاط‌کمی تا قسمتی‌ابری پیش بینی میشود .

گرمترین نقاط در ۲۴ ساعت‌گذشته که ایستگاه هواشناسی‌دارندایرانشهر باحداکثر ۳۷ درجه و سردترین نقاط کرمان و سنندج باحداقل ۶ درجه بوده‌است .

حداکثر درجه حرارت تهران ۳۶ و حداقل آن ۱۴ درجه بوده است .

مسافربری تهران هراز

اتومبیلهای سواری لوکس به‌نقاط ایران درتمام اوقات آماده دارد . خیابان تهران نوجنب‌پمپ‌بنزین‌تلفن ۷۹۱۷۴۸

آگهی مناقصه شماره ۵۱۴

شهربانی کل کشور خرید هشت قلم انواع لامپ معمولی ولامپ فلورسنت را طبق صورت ومشخصات مربوط وبرك شرایط‌جداگانه به‌مناقصه میگذارد. داوطلبان شرکت در مناقصه می‌توانند برای دریافت برك شرایط وصورت ومشخصات لامپهای مورد مناقصه باین اداره مراجعه وپیشنهادات خودرا تنظیم ودر پاکت لاك ومهر شده‌تا آخروقت‌اداری‌روز(۴۳٫۲٫۲۷) بدائره‌دفترتسلیم‌ورسید‌دریافت دارند پیشنهادات رسیده در ساعت ۱۸ همان روز (۴۳٫۲٫۲۷) در جلسه کمیسیون خرید باز وقرائت خواهد شد ـحضوربپیشنهاد دهندگان در جلسه کمیسیون الزامی است وکمیسیون مزبوردررد یاقبول یك یاکلیه پیشنهادات مختار است. الف ۶۶۹

رئیس اداره کار پردازی . سرهنك ناظمی افشار .

نتیجه قرعه کشی

بلیطهای ۲۰۰ هزار تومانی اعانه ملی

در ساعت ۶ بعد از ظهر دیروز مراسم قرعه‌کشی بلیطهای ۲۰۰ هزار تومانی اعانه ملی سری ۶۹۷ در بنگاه اعانه ملی انجام شدونتیجه قرعه‌کشی بدین‌شرح‌اعلام‌گردید.

۱	پنجاه‌وریال
۹۳	یکصدوه‌ریال
۶۹۸	یکهزاروریال
۸۸۰۸	دوهزاروهریال
۰۵۱۷۶	یکصدهزاروریال
۰۹۶۰۱۰۲	پانصدهزاروریال
۱۰۸۹۹۹۳	دومیلیون‌صدریال

شماره‌های ماقبل و مابعد جایزه یکصدهزاروهریالی هرکدام برنده پنجاه‌هزار ریال
شماره‌های ماقبل و مابعد جایزه پانصدهزار ریالی هرکدام برنده پنجاه‌هزار ریال
شماره‌های ماقبل و مابعد جایزه دومیلیون ریالی هرکدام برنده یکصدهزار ریال

بنگاه اعانه ملی

تبریکات

جناب آقای مهدی حاجیان معاون محترم اداره کل بهداری شهرداری

ضمن تبریك انتصاب‌بجای جنابعالی توفیق‌بیشترشمارا در خدمت بمردم آرزومندیم

ملوك تهرانی . اسمعیل شریعت پناهی . احمدحجازی تیمور استکی . جمشید عمادی . پرویز گلستانی

جناب آقای دکتر قیامی

انتصاب آن همکار گرامی را به معاونت وزارت بهداری تبریك گفته مطمئنم‌در پست جدید منشاء خدمات‌مهمی خواهید بود

دکترخلیل‌اشراقی

جناب آقای دکتر قیامی

انتصاب شایسته جنابعالی‌را به معاونت وزارت بهداری تبریك عرض می نمایم

رشت ـدکتر جاویدی
آ ـ ۳۵۴۸

جناب آقای دکتر ادهم

انتصاب آن دوست گرامی را بمدیر کلی وزارت بهداری تبریك گفته موفقیت شما را آرزومندم .

دکتر خلیل اشراقی

جنابان آقایان کیوان و بحرینی

انتصاب بجا و شایسته آن سروران گرامی را به پیشکاری‌آذربایجان‌شرقی‌ومازندران‌صمیمانه تبریك‌عرض می نمایم .

بابلسر ـ معتمد

برنامه امشب سینما های
فری ـ آریا

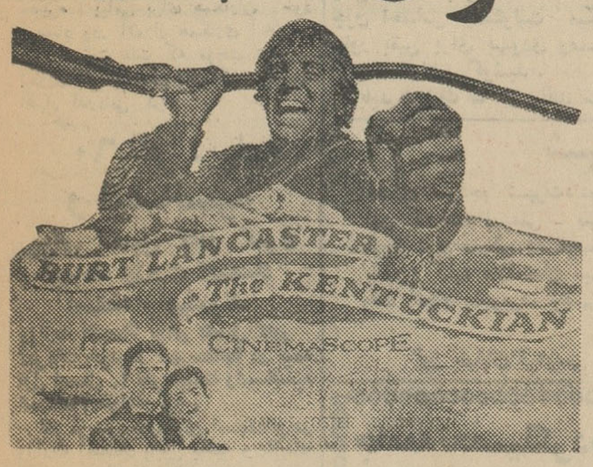

برت‌لنکستر در فیلم
اهل کنتاکی
سینماسکوپ ـ رنگی ـ دوبله بفارسی
برنامه آینده
فانی

اطلاعات

پنجشنبه
● ۱۷ذیحجه ۱۳۸۳
● ۳۰آوریل ۱۹۶۴
● شماره ۱۱۳۷۴
● سال سی وهشتم

شاهنشاه وشهبانو ازاردوی پیشاهنگی سپاه‌دانش بازدید میکنند

ساعت پنج بعدازظهر امروزاعلیحضرت همایون شاهنشاه و علیا حضرت فرح شهبانوی ایران با لباس پیش‌آهنگی از اردوی پیش آهنگی سپاهیان‌دانش در منظریه بازدید میفرمایند.

اردوی مزبور از صبح روز شنبه تشکیل‌شده‌و پس‌از یکهفته کارآموزی امور تعلیماتی و تربیتی بعد از ظهر فردا خاتمه میابد و سپاهیان دانش بروستا ها اعزام میگردند.

برنامه سلام عید سعید غدیر

برنامه سلام عید سعید غدیر که روز جمعه یازدهم اردیبهشت ماه(فردا) در کاخ گلستان در پیشگاه شاهنشاه برگزار میگردد باین شرح است:

آقایان علماء ساعت هشتو نیم صبح - هیئت‌وزیران ساعت ۹صبح- نمایندگان مجلس سنا ساعت ۹و۳۰ صبح - نمایندگان مجلس شورای ملی۱۰صبح-نخست‌وزیران، وزیران، استانداران سفرای کبار و وزرای مختار سابق ساعت ۱۰و۳۰ صبح - قضات- استادان و روسای‌ادارات‌دولتی دوسه‌ربع - بنگاههای‌ملی‌وبازرگانی و مدیران جراید ساعت ۱۱ وربع- امرای ارشدارتش یازده و سه ربع صبح - نمایندگان اصناف وانجمنهای محلی و کارگران ساعت ۱۲.

والاحضرت سردار شاه ولی‌خان وهمراهان فردا به‌آبعلی وبامدادروز شنبه بشمال سفر میکنند

والاحضرت مارشال‌شاه ولی‌خان‌عموی پادشاه افغانستان، والاحضرت‌سردار شاه عبدالولی‌خان‌فرزندو شاهزاده‌خانم بلقیس دختر پادشاه‌افغانستان‌و عروس خودظهر دیروز در میهمانی ناهاری‌که ازطرف سفارت افغانستان بافتخار ایشان ترتیب داده شده بود شرکت کردند. در این میهمانی عده کثیری از افغانی‌های مقیم تهران حضورداشتند.

بعداز ظهردیروز والاحضرت‌مارشال شاه‌ولی خان وهمراهان برنامه آزاد داشتند وصبح امروزاز موزه‌جواهرات سلطنتی دیدن‌کردند.

میهمان عالیقدرشاهنشاه وهمراهان فردا به‌آبعلی میروند وناهار را در همانجا صرف خواهند کردو بامدادروز شنبه برای یك‌اقامت سه روزه در شهرستان های شمالی بافطار بشاهی عزیمت می نمایند.

امتحانات ششم ابتدائی

ساعت‌دوونیم بعداز ظهر امتحانات ششم ابتدائی متفرقه‌در۱۶حوزه تهران باشرکت درحدود ٤هزار داوطلب آغاز گردید.

امتحانات ششم ابتدائی متفرقه‌زیر نظربخشهای فرهنگی اداره‌خواهدشد.

چهاردهمین سال تاسیس شرکت ملی نفت

امروز آغازچهاردهمین سال‌تاسیس شرکت ملی نفت است بهمین جهت آقای دکتر منوچهر اقبال رئیس‌هیئت مدیره پیامی برای همکاران خود فرستاد ودر آن از همکاری آنان در امور صنعت نفت که موجب ترقی و تکامل شرکت ملی نفت گردیده‌است اظهار قدردانی کرد.

٦٠ نفر دیپلمه و لیسانسیه برای تکمیل کادر گمرك توسط وزارت اقتصاد استخدام میشوند

وزارت اقتصاد برای تکمیل کادر گمرکات خود در شهرستانها در نیمه اول امسال ٦٠ نفر دیپلمه ولیسانسیه استخدام خواهد کرد.

نام نویسی داوطلبان استخدام در وزارت اقتصاد پایان یافته و بااینکه گمرك سی نفر لیسانسیه و سی نفر دیپلمه احتیاج داشت معهذا بیش از یازده نفر لیسانسیه داوطلب نشد و در مقابل در حدود دویست و هشتاد نفر دیپلمه نام نویسی کرده‌اند.

آقای دکتر خسرو فتحی مدیر کل اداری وزارت اقتصاد امروز اظهار داشت: برای اینکه کارمندان جدید بهتر بتوانند در شرایط خاص آب وهوای محلی که مورداحتیاج ماست کار کنند علاوه‌بر نامنویسی دتهران در بندر خرمشهر و بندر عباس نیز نامنویسی شده است ولی هنوز آمار داوطلبان این‌دومحل بدست مانرسیده است.

نحوه امتحان از داوطلبان در نیمه دوم اردیبهشت‌ماه روشن‌خواهد شد و از داوطلبان آزمایش میشود

تفکیك وزارت فرهنگ

بدو وزارتخانه آموزش‌و پرورش وفرهنك‌وتحقیقات بر بودجه مملکت تحمیلی نخواهد بود

● در اکثر ممالك جهان دستگاه آموزش وپرورش از دستگاه تحقیق و تتبع جدا شده است

همانطور که قبلا اطلاع داده شد از طرف انجمن فلسفه و علوم‌انسانی در مورد تفکیك وزارت فرهنك بدو وزارتخانه ،فرهنك وآموزش وپرورش پیشنهاد شده بود.

در اینمورد امروز خبرنگار ما با آقای سناتور رعدی که طرح مزبور را پیشنهاد کرده است تماس گرفت و نظر وی را در این مورد سئوال کرد.

سناتور رعدی اظهار داشت خلاصه نظر من این است که وزارت فرهنك به‌معنی فعلی بموجب قوانین موجود باید علاوه برتعلیم وتربیت ناظرعلوم ومعارف و صنایع مستظرفه و باستان شناسی و تحقیقات علمی نیز باشد.

سناتور رعدی اضافه کرد وزارت فرهنك در حال حاضر بسبب توسعه دستگاه آموزش از عهده کار های دیگر برنمی‌آید و صرف وقت فرهنك در امور آموزش و پرورش آنهم‌بطور ناقص باعث میشود که این وزارت خانه از کار تعلیم و تربیت بازبماند

بقیه در صفحه چهارم

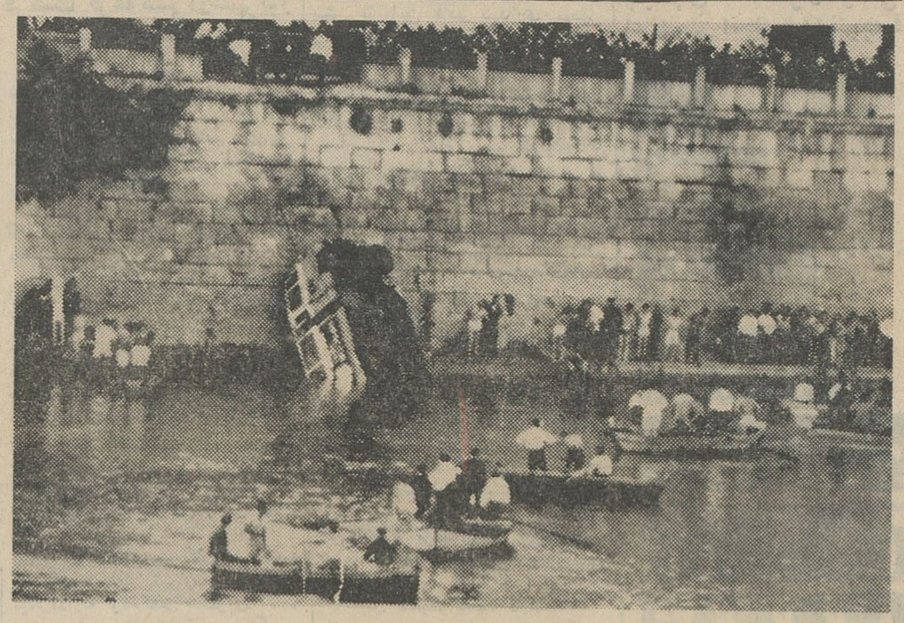

پریروز یك‌اتوبوس‌حامل‌فوتبالیستهای اسپانیائی درشهر «کوردوبا» در یك رودخانه سقوط کرد و ۱٦ نفر از سرنشینان آن‌کشته شدند. این‌عکس گروههای نجات را در جستجوی مفروقین نشان میدهد.

نیروی هوائی
۱۰۰نفر دیپلمه استخدام میکند

روز سه شنبه ۲۵ فروردین ماه در ستون انتقاد روزنامه تحت عنوان «باربران دیپلمه» مقاله‌ای انتشار یافت که در آن اشاره شده بود در گمرك بندر پهلوی عده ای دیپلمه دارای تحصیلات حرفه‌ای بکاربابری اشتغال دارند.

در این باره امروز نیروی هوائی شاهنشاهی نامه ای بروزنامه‌اطلاعات فرستاد واعلام کردکه احتیاج مبرمی به استخدام دیپلمه هائیکه دارای تحصیلات حرفه‌ای معادل دیپلم می باشند دارد.

متن نامه نیروی هوائی شاهنشاهی باامضای تیمسار سپهبد خاتمی‌بشرح زیر است:

باتوجه باینکه‌درحال حاضرسازمان های دولتی و ملی به علت کمبود متخصصین حرفه‌ای‌تحصیل کرده در مضیقه بوده واز اشخاصی که فقط تجربه عملی‌درحرفه های مختلف‌دارند استفاده‌میشودچنانچه منظورنویسنده ستون انتقادی شماره فوق وجود دیپلمه هائی‌است‌که باداشتن‌تحصیلات حرفه‌ای معادل‌دیپلم(۱۲ سال‌تحصیل) بامور باربری در گمرك مشغول می‌باشند نیروی هوائی احتیاج مبرمی باین قبیل اشخاص دارد داوطلبان حائز شرائط میتوانند مشخصات و سوابق فنی و تحصیلاتی خود را کتبا بکارگزینی ستادفرماندهی نیروی هوائی اعلام دارند که پس از رسیدگی دستور استخدام آنها صادر گردد.

درباره این نامه سخنگوی ستاد نیروی هوائی نیز امروز بخبرنگارما اظهار داشت که نیروی هوائی درحال حاضربه یکصدنفرازاین‌افراد نیازمند است.

برای اولین بار در ایران با یك عمل جراحی بیسابقه
شریان آئورت
یك سك
پیوند زده شد

خبرنگار ما امروز اطلاع حاصل کرد که آقای سرهنك دکتر افشار فادری موفق شده است‌شریان«آورت» یك سك را که بزرگترین شریان قلب است پیوند بزند، با امروزشش روز است این عمل جراحی مهم‌روی سك انجام شد و سك مورد عمل‌زنده مانده است.

آقای دکتر افشار فادری‌بخبرنگارما گفت امید میرود با آزمایشهائی از این قبیل عمل پیوند عروق و تعویض قلب و ریه امکان پذیر گردد.

جشن‌تولد امپراطور ژاپن

ظهر دیروز به مناسبت شصت و سومین سالروز تولد امپراطور ژاپن مجلس ضیافتی در محل سفارت‌ترتیب داده شده بود که در آن چندتن از آقایان وزراء، معاونین، سفرای کبار خارجی مقیم دربار شاهنشاهی وعده زیادی از شخصیت های برجسته مملکتی با بانوانشان حضورداشتند.

مردم میگویند

بقیه از صفحه اول

جالبی‌است زیرا توده مردم خواهند توانست همانطوری که مطابق دلخواه خودشان است فرزندان خودرا تربیت بکنند.

نحوه تفکر اولیای دانش آموزان با هم متفاوت است و در صورت‌اجرای این طرح آنان خواهند توانست با آگاهی کامل از مشکلات فرزندان خود در رفع آن بکوشند.

توقع مردم

آقای جواد اسکوئی دانشجوی دانشگاه گفت با اجرای‌طرح‌واگذاری فرهنك به مردم کمبود هائی که در وضع فرهنك ما وجود دارد بکلی از بین‌خواهد رفت. تجربه نشان داده است که هرکاری بمردم واگذارشده نتایج بهتری‌را در برداشته است. اگر هر کاری به مردم واگذارشود دیگر مردم توقعی از دولت ها ندارند.

آقای اسکوئی اضافه کرد که سطح فرهنك در مملکت ما پائین است وتاهنگامی که فرهنك بخرد مردم واگذار نشود وضع‌ما ازنظر فرهنك بهمین حال باقی خواهد ماند.

وقتی فرهنك بمردم داده شد مردم چون احساس مسئولیت میکنند بطور یقین برای بهبودی وضع فرهنك خواهند کوشید.

باید فرهنك ما هم مانند سایر کشورهای دیگر پیش برود و ماهم مانند سایر مردم ممالك مترقی بتوانیم باکتشافات و اختراعات بزرگی نائل گردیم.

نظر پروفسور سعید نفیسی

پروفسور سعید نفیسی‌استاددانشگاه درآین زمینه گفت: بنظر من. باید ۵۰سال قبل فرهنك را بمردم واگذار میکردند

استاد سعید نفیسی گفت که بزرگان ونوابغی‌راکه ما درگذشته در مملکت خود داشته‌ایم دولت ها را تربیت کرده‌اند افراد بزرك در هر مملکت دست‌پرورده پدران و مادران خود هستند. وقتی کار فرهنك بمردم واگذار شد پدر و مادرها بچه‌های‌خودرا‌تربیت‌خواهند کرد.

آقای سعید نفیسی افزود که این کار در تمام ممالك مترقی‌شده است و ماهم هرچه زودتر بایداین کاررا انجام دهیم.

باعث رونق میشود

خانم دودانکه آموزگار وزارت فرهنك گفت واگذاری فرهنك بمردم باعث رونق وپیشرفت‌فرهنك خواهد شد دراین موقع است که مردم باجان و دل برای بهبودی باید فرهنك ما هم مانند سایر

شهرت دروغ

عده‌ای سودجو شهرت‌داده‌اندکه آجرهای‌ابتکاری و اختصاصی این کارخانه (بهمنی - بهناز -فرناز) نایاب است که از این طریق نوع مصالح نامرغوب بکار برده شود.

باطلاع کلیه علاقمندان میرساند که سفارشات بهر مقداربا‌سرع وقت انجام پذیربوده وشهرت مزبور بی‌اساس است.

کارخانه آجرسازی بهمن

اول خیابان فردوسی تلفن ۳۳۵۳۷_۳۷۱۰۸

جامعه‌تحصیلکرده های کشاورزی

بافتخار همکار دانشمند خود مهندس عین‌اله بهبودی که‌در سال ۱۳٤۲ کتاب‌ایشان بنام «علفهای هرز» برنده جایزه سلطنتی گردیده روز یکشنبه سیزدهم اردیبهشت ماه جاری مجلس‌ضیافتی از ساعت هفت تانه بعداز ظهر در باشگاه وزارت کشاورزی‌ترتیب داده است از آقایان اعضاء محترم جامعه تمنا میشود دراین جلسه حضور بهرسانند.

رئیس جامعه تحصیلکرده‌های کشاورزی_مهندس ارفع

هتل ونك باطلاع مشتریان ارجمند میرساند که بعلت برگزاری مهمانی خصوصی روزپنجشنبه دهم اردیبهشت‌ماه پذیرائی معذور است. ۱_۳ آ_۳۳۳۲

جوجه‌اناك رویال

عالیترین نژاد گوشتی تحویل فرودگاه مهرآباد نقد ۲۰ریال تحویل فوری

شاهرضا جنب ویلا شماره ۲۸۳ شرکت اصیل - تلفن۶۸۶۵۶

انسانها

درمیتینك باشکوهی که در جزیره صلبوخ‌برگزارشد:
۲۰ هزار نفر عشایر خوزستانی

ضمن ابراز نفرت به‌یاوه‌سرائیهای عوامل بیگانه وطن دوستی وشاهپرستی خود را تاکید کردند

خبرنگار مادر خرمشهر گزارش‌داد: ساعت ۷ صبح امروز میتینك عظیم وباشکوهی باشرکت بیش از ۲۰ هزار نفر از اهالی و عشایر جزیره صلبوخ برای‌جوابگوئی‌به‌یاوه سرائیهای‌عوامل مزدورناصروا‌عتراض نسبت بمطبوعات جیره‌خوار او در بعضی کشور های عربی، در میدان جزیره تشکیل شد

در این میتینك باشکوه همه عشایر سلحشور و وطن پرست و اهالی شاهدوست جزیره‌درحالیکه پرچمهای سه رنك ایران وهزاران شعار برضد دشمنان ایران دردست داشتندشرکت کردند.

ضمن شدیدترین احساساتی که نسبت بشاهنشاه ابراز میشد ابتدا یکی از سران عشایر طی بیاناتی اظهارداشت **گوشت و پوست ماا‌هالی و عشایر خوزستان ایرانی است وما همیشه وهمه جا خودرا ایرانی دانسته وبه ایرانی بودن افتخار میکنیم پدران و اسلاف مابه وطن پرستی وشاهدوستی معروف بوده وافتخار کرده‌اند وماهم فرزندان همان پدران هستیم. از اصلاحات عمیق شاهنشاه که مشت محکمی بدهان یاوه سرایان است پشتیبانی وتا آخرین قطره خون خود رادر راه حفظ و حراست حدود و ثغور میهن عزیز نثار میکنیم.**

قرار است عصر امروز هم‌میتینك عظیمی باشرکت کلیه سران عشایر

معلمین
مورد احتیاج در اول مهرماه در اختیار مدارس گذاشته میشود

امروز یك مقام مطلع اداره تربیت معلم بخبرنگار فرهنگی ما گفت: معلمین مورد احتیاج مملکت‌دراول مهرماه در اختیار مدارس کشور گذاشته خواهند شد.

این مقام افزود طبق تصمیماتی که اتخاذ گردیده است احتیاجات معلمین کشور در درجه اول ازمیان دیپلمه‌ها تامین خواهند شد و در درجه دوم از میان‌دارندگان‌سیکل اول تامین میگردد.

ضمنا معلمین مورد احتیاج هر شهر از همان شهر انتخاب‌خواهند شد و در همان محل نیز بکار تدریس اشتغال خواهند ورزید.

در جلسه امروز مجلس شورایملی ضمن تقبیح‌نوشته های روزنامه های عربی درباره خوزستان گفته‌شد:
برادر کشی
و استعمار کشور های عربی از هدفهای عبدالناصراست

● خانم جهانبانی گفت:
کتب درسی باید بموقع بدست دانش‌آموزان‌برسد

مسائل فرهنگی، احتیاجات کشاورزان میاندوآب وتحریکات عبدالناصر در جلسه امروز مجلس شورایملی‌بعنوان نطقهای پیش‌از دستور مورد بحث‌قرار گرفت.

مجلس در ساعت نه صبح بریاست آقای مهندس ریاضی تشکیل‌گردید.

اولین ناطق پیش‌از دستور آقای حاج حسن تبریزی بود که درباره خواسته‌ها واحتیاجات مردم‌وکشاورزان حوزه انتخابیه خود میاندوآب صحبت کرد وتوجه دولت را باین احتیاجات جلب نمود.

کتابهای درسی

بعد خانم شوکت ملك جهانبانی درباره مسائل فرهنگی صحبت کرد، خانم جهانبانی ضمن تمجید ازخدمات فرهنگی آقای وزیر فرهنك، نواقص کتب درسی را تذکر داد وگفت: از آقای وزیر فرهنك میخواهم که سرو صورتی بوضع کتب درسی بدهندتا کتابها بموقع بدست دانش‌آموزان برسد. کتابها باید تاشهریور ماه آماده باشد.

قلدر مصری

سومین ناطق پیش‌از دستور آقای موسوی کبیری نماینده ایلام بود. ناطق پیش‌از اشاره بتحریکات عمال ناصر اظهار داشت:

من برحسب وظیفه ملی ومذهبی و درخواست موکلینم بعالم عرب اعلام میکنم بیش ازاین نباید باین قلدر مصری مهلت داد این شیطان لئیم هدفی جز برادرکشی ندارد همه شاهد خونریزیهای این مرد جاه‌طلب‌بوده‌اند روزی نیست که اخبار تاثرآوری از برادرکشی ومسلمان‌کشی‌این‌مردنرسد

این مرد خونخوار و قلدر عامل استثمار واستعمار است او هدفی جز استثمار واستعمار کشورهای عربی ندارد ملت ایران از دیرزمانی این فرعون مصری را شناخته وبافکارجنون آمیزش وارد است.

ملت ایران نمیتواند تحمل کند که احدی نسبت بحقوق وحق‌حاکمیت او دست درازی کند (صحیح‌است)

ملت‌ایران بهیچوجه‌نمیتواندساکت

بقیه در صفحه ۱۳ ستون چهارم

۱۷۰۰
حاجی
تا ظهر امروز بتهران بازگشتند

مراجعت حجاج به تهران‌ادامه‌دارد و تا ظهرامروز بیست پروازانجام شده ویکهزار و هفتصد نفر از حجاج به تهران مراجعت کرده اند.

از بیست پرواز انجام شده چهار پرواز مخصوص شهرستانهای‌اصفهان شیراز و آبادان بوده است.

خبرنگار ما از جده گزارش می دهد که تاکنون ترتیب مسافرت‌چهار هزار نفر از حجاج ایرانی داده شده است.

خبرنگار ما در گزارش خود می افزاید ظرف سه روز گذشته متجاوز از چهار هزار نفر از حجاج ایرانی عازم مدینه شده اند، مابقی در مکه بسر میبرند و هنوز اجازه حرکت به آنها داده نشده است.

خبرنگار ما می نویسد، چون اقامت حاجیه ها در جده و در فرودگاه خالی از اشکال نیست در کاروان‌های اولیه حق تقدم با حاجیه ها اعلام شده پیرمرد ها و کسانیکه قادر به اقامت بیشتر نیستند نیز زود تر راه می افتند.

بموجب آماری که تهیه شده
مرك ومیر در دهات
به‌نسبت هر هزار نفر، یکصد تا دویست نفر است

● از ۳۷۵۰ پزشك، ۱۷۹٦ نفر در تهران مطب دارند

۹۵۱۰ تختخواب آن در تهران وباقی آن در شهرهای دیگر است. یعنی تقریبا پنجاه درصد از تختخوابهایرای ۳ر۲ میلیون نفر جمعیت تهران و۵۰ در صد دیگر برای ۱۹ میلیون‌ونیم جمعیت باقی کشور است.

مرك‌ومیر در دهات

هم‌اکنون دردهات ما مردم‌روستاها به بیمارپهائی از قبیل دیفتری، سیاه سرفه، تراخم، کچلی، اسهال‌ها که بهیچوجه دسترسی به پزشك و دارو ندارند ومرك‌ومیردراغلب‌روستاها به‌نسبت هزار متولد بین ۱۰۰ تا۲۰۰ نفر میباشد.

شهردارتهران در اجتماع مردم‌خیابان هاشمی گفت: با خرید گوسفند ازخارج:
گوشت ارزان میشود
● مردم جنوب شهر بیشتر عوارض میدهند و کمتراز اقدامات‌شهرداری‌استفاده میبرند

بعدازظهر دیروز آقای‌دکترشادمان شهردار تهران دراجتماع سکنه‌خیابان هاشمی شرکت نمود و درباره وضع گوشت، نان وآسفالت مطالبی اظهار نمود. در آغاز آقای رادفررئیس‌انجمن محلی هاشمی از شهرداری درخواست کرد تا انتهای خیابان هاشمی را آسفالت کند ونسبت بساختمان پل خیابان هاشمی وهمچنین تامین‌رفتگر محل اقدام سریعی بشود. آنگاه‌آقای شهردار ضمن بیاناتی گفت:

بقیه در صفحه ۱۵ ستون ششم

آقای نخست‌وزیر و هیئت دولت از فیلم
قانون زندگی
در سینما پلازا دیدن کردند

ساعت ۸ونیم بعد از ظهر دیروز تشکر نموده و سپس آقای جمشید آقای منصور نخست وزیر و اعضاء شیبانی کارگردان وتهیه کننده فیلم هیئت دولت از فیلم قانون زندگی قانون زندگی را بحضور آقای نخست وزیر و هیئت دولت‌معرفی‌کرد وایشان در سینما پلازا دیدن کردند ابتدا ضمن اظهار تشکر از تشریف فرمائی آقای دکتر کوشان رئیس سندیکای هیئت دولت هنرپیشگان‌فیلم رامعرفی صنایع فیلم ملی ایران خیر مقدم گفت و بعد از ایشان آقای مهندس نمود فیلم قانون زندگی یك داستان والا نماینده مجلس ومدیرمجله تهران اصیل‌ایرانی‌است‌که زندگی عده‌ای از مصور ضمن بیانات مشروحی از ده‌نشینان ایران را نشان میدهد و پیشرفت هائیکه نصیب صنعت فیلم سوژه آن بر اساس قانون اصلاحات درایران گردیده وهم چنین کمك‌هائی ارضی تهیه گردیده و آقای جمشید که از طرف بانك اصناف وبدستور شیبانی درباره تهیه این فیلم متحمل اعلیحضرت همایون شاهنشاه نسبت زحمات ومخارج‌فراوانی گردیده‌است به تهیه کنندگان فیلم فارسی شده ساعت دوازده آن‌مراسم پایان یافت.

یکی دیگر از:
محصولات کارخانه مهندس سیروس ارجمند
مخازن آب و نفت
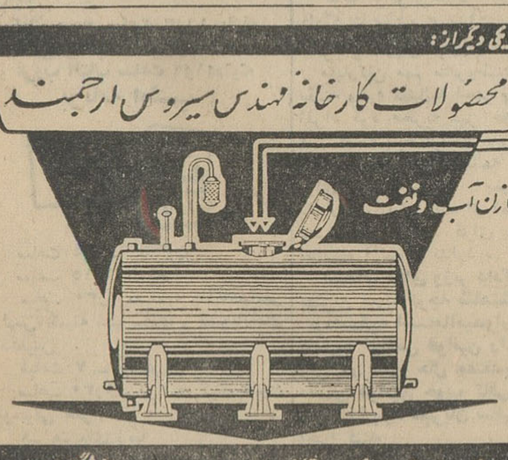
جادهٔ دماوند: تهران پارس - تلفن ۷۸۱۵۶۱ - ۷۸۱۵۶۲ - فروشگاه ۴۰۴۱۲

مزایده ویلاهای مبارك آباد آبعلی

املاك مستغلات پهلوی ۹ دستگاه ویلاهای ییلاقی‌خودرادر مبارك‌آباد آبعلی از طریق مزایده بفروش میرساندداوطلبان میتوانندبامراجعه باداره املاك پهلوی و اطلاع از شرایط و مشخصات وبازدیدمحل پیشنهادخودرا تاآخروقت اداری روز یکشنبه سوم خردادماه ۱۳۴۳ بدفتر املاك و مستغلات پهلوی واقع‌درخیابان‌پاستورتسلیم نمایند

آ_۳۲۷۰ ۱_۳ املاك ومستغلات پهلوی

باطریهای بِرِك
برای رادیو وچراغ قوه عمرطولانی تر ودوام بیشتری دارد

اطلاعیه

شرکت سهامی صنعتی بهشهر اولین‌تولید کننده گلیسرین در خاورمیانه خوشوقت‌است‌باطلاع صاحبان‌کارخانجات‌بافندگی وریسندگی_کارخانجات‌رنگسازی موسسات داروئی و داروخانه ها برساند که:

به‌پیروی از منویات‌همایونی برای پائین‌آوردن قیمتها

گلیسرین صنعتی‌وطبی‌صددرصدخالص‌خودراهرکیلو ۷۰ریال

ببازار عرضه میکند تا کارخانجات‌داخلی و تولید کنندگان داروئی بتوانند محصولات خودرا که در آن ازگلیسرین استفاده‌میشود بقیمت‌ارزانتری‌دردسترس عموم قرار دهند.

شرکت سهامی صنعتی بهشهر - خیابان بوذرجمهری سرای حافظ - تلفن ۵_۵۰۰۹۱

از فردا اولین اتوکار های تی‌بی‌تی بسوی مشهد
تی‌بی‌تی
تقدیم میکنند:
تهران - مشهد - آبادان - گرگان - گنبد.
تلفن: ۴۶۹۹۹ - ۳۰۳۰۲۹