سال سی‌وچهارم- شماره ۱۰۲۱۸ | پنجشنبه پنجم خردادماه ۱۳۳۹ | تکشماره ۳ ریال

اطلاعات

۲۴ صفحه

شهرها و بنادر پیاپی ناپدید میشود

تلفات زلزله شیلی به ۶ هزار نفر رسید زمین درزیر پای مردم دهان بازمیکند وکوهها به‌آسمان پرتاب میشود

یك شهر ژاپن بر اثر زلزله ناگهانی نابود شد، شهرها و نقاط ساحلی این کشور بزیر آب میرود و مردم هر لحظه در انتظار مرك هستند

مقامات دولتی شیلی نسبت بسرنوشت یك میلیون و پانصدهزار نفر از مردم مناطق زلزله‌زده اظهار ناامیدی میکنند

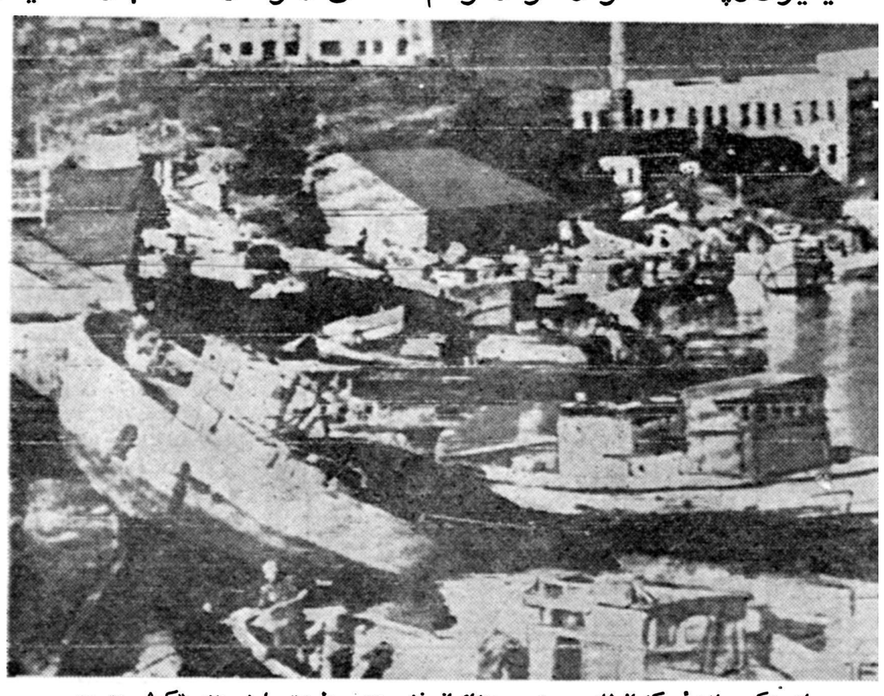

این عکس رادیوئی که از ژاپن رسیده صحنه‌ای از خشم عجیب طبیعت را در بندر «کوشیرو» مجسم می‌کند . کشتی های ماهیگیری براثر طغیان اقیانوس بساحل پرتاب شده‌اندوشهر ودریا باهم‌درآمیخته. بقیه کشتیها نیز دستخوش امواج هستند .

* در شیلی زمین دهان باز کرد وچهار آبادی را فرو برد. دو دریاچه جدید در این کشورپدید آمد. زمین‌لرزه‌ادامه‌دارد. مردم ازترس زلزله و آتشفشان بکنار دریا میروند ولی در آنجا سیل آنان‌راباخودمیبرد. براثر دودوگازآتشفشان تنفس‌دشوارشده‌است. اجساد مردگان و مجروحین در زیرآفتاب شهرها افتاده است . مادران کودکان چند ماهه خودرا در سبد گذاشته و دربیابانها سرگردان شده‌اند. عده زیادی از ترس فلج شده‌اند

شرح درصفحه ٤

جریان روز

خشم طبیعت | **آیزنهاور وصلح**

سرمقاله وتفسیرجهان را درصفحه دوم مطالعه فرمائید

کنفرانس دیپلماتهای ایرانی درحضور شاهنشاه

امروز برای بررسی تحولات اخیرجهانی درژنو گشایش یافت

دراین کنفرانس روابط ایران وشوروی ضمن بررسی تیرگی روابط شرق وغرب مورد بحث قرارخواهدگرفت

* **سی دیپلمات ایرانی در اروپا وخاورمیانه‌دراجتماع ژنو شرکت دارند**
* **وزیر خارجه آمریکا دیروز علل شکست کنفرانس‌عالی را باعضاء سنتواطلاع داد**
* **امروز اعضاء سنتو برای نخستین بار شکست کنفرانس پاریس رابررسی کردند**

پیش‌از ظهر امروز کنفرانس دیپلماتهای ایرانی در ژنو در اقامتگاه اختصاصی اعلیحضرت همایونی درحضور شاهنشاه گشایش یافت .

آقای آرام وزیر امور خارجه در این کنفرانس شرکت دارد .

امروز در تهران تاکید شد که در اجتماع دیپلمات های ایران درژنوبیشتر روسای‌نمایندگی های سیاسی ایران در اروپا و خاور میانه و کشور های عربی شرکت دارند . سفرای کبار ایران در انگلستان ، فرانسه و جمهوری متحد عرب دربین‌شرکت کنندگان در این کنفرانس هستند .

در تهران و پایتخت های اروپائی اجتماع دیپلماتهای ایرانی در ژنو با اهمیت خاصی تلقی گردیده‌است خبرگزاریهای خارجی اطلاع می دهند که شماره دیپلماتهای ایرانی که در کنفرانس ژنو شرکت‌دارند به سی تن میرسد . سفراء ووزرای مختار مذکور دیروز در مراسم استقبال از شاهنشاه در فرودگاه‌ژنو شرکت کردند .

در این کنفرانس سیاست‌خارجی ایران با توجه‌به تحولات اخیر بین‌المللی بررسی میشود.

شاهنشاه بعد از ظهر دیروز با هواپیمای اختصاصی بشهر ژنو وارد شدند .

خبرگزاریهای خارجی از ژنو گزارش میدهند که اعلیحضرت همایونی تصمیم گرفته‌اند مدت پنج روز در ژنو توقف فرمایند .

در فرودگاه ژنو ، تیمسار سپهبد فضل‌اله زاهدی سفیر کبیر و نماینده فوق‌العاده ایران در دفتر اروپائی سازمان ملل متحد . آقای هرمز قریب سفیر شاهنشاهی در سوئیس، نماینده تشریفات سوئیس و عده‌ئی از ایرانیان مقیم ژنو از

بقیه در صفحه بیست وسوم

در جنك هیدرژنی فاتح وجود ندارد

ایزنهاور درمصاحبه مطبوعاتی خودگفت:

مذاکره باشوروی بهروسیله باید دنبال شود وروابط آمریکاوشوروی توسعه یابد

بافشار ازآمریکا نمیتوان امتیازی گرفت وقدرت دفاعی وانتقامی آمریکا درکره زمین نظیر ومانند ندارد

خروشچف ازسالهاپیش‌میدانست‌که‌هواپیماهای‌امریکائی ازشوروی‌عکسبرداری میکنند وماعکس‌ها را باو نشان داده بودیم. اوزیر فشار متفقین خود وتحت تاثیر شرائط داخلی شوروی کنفرانس را برهم زد

شرح‌درصفحه۳

تظاهرات شدید

دربرابر خانه کیشی

شرح درصفحه۳

این عکس رادیوئی هم درست در لحظه‌ای‌گرفته شده که بزرگترین هتل شهر «هیلو»واقع‌در«هاوائی» براثر هجوم امواج دریا فرومیریزد . در جلوی عکس زنی سعی می‌کند با مختصر اثاثه‌ای که برایش باقیمانده خودرا نجات دهد . در اثر طغیان دریا در هاوائی بیش از ۵۰ نفر بقتل رسیدند .

هشت هزار نفر در انتظار دیپلم

٦٥٠٠ نفر درامتحانات ششم دبیرستانها و١٦٠٠ نفردرامتحانات متفرقه شرکت مینمایند

امتحانات متفرقه بعدازپایان امتحانات دبیرستانها شروع میشود

ساعت هفت و نیم صبح شنبه‌پس فردا امتحانات ششم‌متوسطه شروع‌می شود .

بموجب آخرین آماری که امروز خبر نگار مابدست آورد جمعا ۸۱۰۰ نفر در امتحانات نهائی ششم متوسطه باین شرح شرکت خواهند کرد: ٦٥٠٠ نفر در رشته های مختلف‌ششم دبیرستانها و ١٦٠٠ نفر در امتحانات ششم متفرقه

تعداد دانش آموزانی که در امتحانات ششم متوسطه امسال‌شرکت مینمایند نسبت بسال قبل هزارنفر افزایش دارد .

بقیه در صفحه بیست وسوم

احمد شهیدی

دشتی در قلمرو سعدی

دشتی مکتبی را که با «نقشی از حافظ» بوجود آورده بود در «قلمرو سعدی» بحدکمال رساند .

این مکتب بحث و تحقیق درباره آثار گرانمایه خداوندان سخن‌پارسی را بشیوه خاص ودلپسندی پیش‌کشیده وبیان انعکاسات و تاثرات روحی را جانشین تتبع خشك وجامد نموده است .

بقیه در صفحه ۱۰

ازاسفند تافروردین

قیمت مواد خوراکی و سوخت کمی ترقی کرد

* **پنیر، روغن حیوانی وماست ارزان شد**
* **پیاز، گوشت گوسفند، برنج ونان سنگك گران شد**
* **قیمت پارچه ووسایل پوشاك تنزل کرد**
* **شاخص هزینه کل زندگی دریکماه ۹ درصد بالارفت**

امروز گزارش ماهیانه اداره آمار وبررسیهای اقتصادی بانك ملی‌ایران انتشار یافت .

طبق‌این گزارش بانك‌ملی ایران اطلاع داد که‌ازاسفند۱۳۳۸ تافروردین ۱۳۳۹ قیمتها درایران ۹ر۰ درصد (نزدیك یك‌در صد) ترقی کرده‌است. گزارش بانك ملی حاکی است که ترقی قیمتها نتیجه افزایش قیمت‌مواد خوراکی ، سوخت و روشنائی وسایر اقلام حوائج زندگی است . رقم‌عمده افزایش قیمتها مربوط بسوخت و روشنائی است ومواد‌خوراکی هم بعلت افزایش قیمت جوجه ، پیاز ، گوشت

بقیه در صفحه بیست‌ویکم

دوهفته دیگر

اولین دوره چهارساله مجلس شورا پایان می یابد

درمجلس نوزدهم متجاوز از دویست لایحه دولت بتصویب رسید

دولت یکبار استیضاح شد وسه بار رای اعتماد گرفت ـ مشاجرات وکلا وتشنجات مجلس شورایملی ـ نمایندگانی که در حین وکالت بدرود زندگی گفتند، آنها که استعفاکردند ویابوزارت وسفارت رسیدند

یك گزارش خواندنی درباره آنچه که در مجلس نوزدهم یااولین مجلس چهارساله گذشت درصفحه نهم چاپ شده‌است

حوادث گوناگون جهان

جنك دوم جهانی ادامه دارد !

- **خانه کپرنیك ریاضی‌دان وستاره شناس معروف لهستانی پیداشد**
- **حال پاسترناك نویسنده معروف شوروی که دچار حمله قلبی شده وخیم است**
- **مردی زن خودراکه مادر ده کودك بود، بضرب گلوله ازپای درآورد.**
- **آیخمان که متهم به قتل ٦ میلیون یهودی‌است باید دریك دادگاه بین‌المللی محاکمه شود.**

شرح درصفحه ۳و٤

مسابقه کاپ‌لار درشیراز انجام شد

فردا درتبریز تاج وشاهین بایکدیگر مسابقه خواهند داد

امروز آقای علی میرزاده نماینده موسسه اطلاعات در شیراز اطلاع داد که عصر روز سه شنبه سوم خرداد ماه مسابقه فوتبال در شیراز بین تیم های تاج و شاهین‌در میدان باغ تخت بطرز باشکوهی برگزار گردید ، از صبح‌این روز استادیوم ورزشی با پرچمهای سه رنك ایران تزئین شده بود و تمثال مبارك شاهنشاه در بالای جایگاه بطرز زیبائی قرار گرفته بود .

در ساعت پنج بعداز ظهر قریب پنجهزار تماشاچی در میدان حاضر شدند ودر انتظار شروع مسابقه

بقیه در صفحه بیست وسوم

صدور احکام مهندسین معوق مانده

وزارتخانه‌ها برای اجرای قانون جدید استخدام مهندسین اعتبار ندارند

صدوراحکام مهندسین وزارتخانه‌هائی که مهندس‌کم دارند دردست رسیدگی‌است

فعلا مهندسین ازلیسانسیه‌هاهم کمتر حقوق دریافت میدارند

بطوریکه اطلاع حاصل شد ، هنوز هیچیك از وزارت خانه ها احکام اشل جدید حقوق مهندسین را صادر نکرده‌اند .

علت آن اینست که کلیه وزارت خانه هاباید اعتبار اضافات‌مهندسین را از محل اعتبار عمومی یاصرفه جوئی خود تامین کنند زیرا چندی قبل وزارت دارائی به آنها اطلاع داد که هیچگونه اعتباری‌در اینمورد از طرف وزارت دارائی داده نخواهد شد .

مشکلات

بعضی از وزراتخانه ها که تعداد مهندسین آن کم است مثل‌وزارت دارائی مشغول مطالعه‌پرونده های مهندسین می باشند تا تعداد مشمولین قانون فوق بدقت معلوم

بقیه در صفحه بیست‌ویکم

شعارهای جمعیت دفاع ملی

بشهرستانها فرستاده میشود

سخنرانیهای آینده جمعیت ازطرف انجمن‌ها و مجامع محلی اداره خواهدشد

دبیرخانه جمعیت دفاع ملی اطلاع میدهد :

«عصر روز سه شنبه جلسه کمیته اجرائیه جمعیت‌دفاع‌ملی در دبستان حرفه‌ای بهبهانی با حضور اکثریت اعضاء تشکیل گردید ودرمسائل زیر مذاکره و اخذ تصمیم بعمل آمد .

۱ـطبق تقاضائی که از جمعیت ها و انجمن های وابسته بجمعیت مرکزی دفاع ملی‌شده بود مبنی براینکه به آنان نیز فرصت داده شود مراتب تنفر و انزجار خودرا نسبت به تبلیغات زهرآگین بلند گوهای مسکو و دست نشاندگان شوروی ابراز دارند ودر حقیقت طبقات مختلف مردم جوابگوی لاطائلات رادیو مسکو باشند ودفاع ملی را بر عهده گیرند . کمیته اجرائیه موافقت نمود که ازروسای

بقیه در صفحه بیست وسوم

مجلس شورای ملی

شرح درصفحه ۲۱

دکتر عزیزسینائی
خیابان سی متری چهارراه حشمت‌الدوله
آ-۷۱۰۱ ۲-۳

کلاسهای انگلیسی فروزنده اربابی افتتاح شد
ژاله آب سردار
۳-۱۰ آ-۸۲۹۰

شرکت ساختمانی قصر
سازمان تعمیرات وتزئینات مسکن
تلفن ٦٣٢٨٢ شرح درصفحه ۲۳

مالکین وبازرگانان محترم
از قانون توافق‌مالیاتی و بخشودگی جرائم که مهلت آن‌قریبامنقضی میشود استفاده فرمایند دستگاههای وصول در تمام نقاط کشورآماده میباشند . آ-۷۸۷۰ ۱-۳

شرکت سهامی پخش یخ مصنوعی کارخانجات تهران‌وحومه

بمنظور رفاه وآسایش اهالی محترم تهران ومصرف کنندگان یخ مصنوعی یادآوری مینماید که دراجراء مصوبات اداره محترم شهرداری تهران‌نرخ‌فروش‌یخ مصنوعی درسال جاری بشرح زیر:

۱ـ عمده فروشی این شرکت تحویل کارخانجات تابعه هرقالب ۲٤ کیلوئی ۱۹ ریال.

۲ـ خرده فروشی در دکاکین وشعبات فروش هرکیلو یك ریال وبیست و پنج دینار میباشد.

بدینوسیله ازاهالی محترم تهران وحومه مصرا تقاضا دارد که با کارمندان این شرکت که درتمام ساعات شبانه روز بمنظور رفاه عامه مصرف کنندگان یخ‌مصنوعی آماده خدمت گزاری هستند تشریك مساعی وهمکاری فرموده ودر صورت مشاهده اجحاف وتخلف مراتب راکتبی یاوسیله تلفن‌های ٤١٧٤٦ و٤٥٦٩٠ بدفتر این‌شرکت اطلاع فرمایند تاسهمیه گران فروش قطع و متخلف بدوایر شهرداری تهران معرفی گردد.

شرکت سهامی پخش‌یخ مصنوعی کارخانجات تهران وحومه

نشانی- انتهای خیابان‌سزاوار-جنب ستادژاندارمری کل کشور ۱-۳ آ-۸۱۹٦

جهان‌چیت
انواع کدری های جهان‌چیت
مورد پسند بانوان باسلیقه

یك فستیوال بزرك در سینما فردوسی

درصفحه هشتم آ-۸٤۳۸

جریان روز

خشم طبیعت

وقتی طبیعت چهرهٔ خشمگین خود را به بنی‌نوع بشر نشان میدهد ، هیچ قدرتی در برابر آن تاب تحمل و مقاومت ندارد ، با اینهمه اختراعات و اکتشافاتو دست یافتن بکرات آسمانی هنوز علما در مقابل طبیعت سر تسلیم فرود می‌آورند و هرگز نتوانسته‌اند رموز طبیعت را دریابند و سوانح و مصائب طبیعی را پیش‌بینی‌ویاچاره‌جوئی‌کنند .

زلزله ، طوفان ، طغیان آب ، آتشفشان از مصائبی است که بشر گاهی بدان مبتلا میشود بدبختانه این مصائب در این هفته قسمتی از گیتی را گرفتار ساخته ، خرابی و خسارات و تلفات بیشماری وارد آورده است و دنیای علم و صنعت قرن اتم‌بااینهمه اختراعات محیرالعقول خود جز ضعف وناتوانی در برابر این بلا های ناگهانی نشان نداده و کمترین قدرت ،مقاومت دربرابر آنهارا ندارد .

در یك قسمت بزرگ از جهان که شامل کرانه‌های اقیانوس اطلس ، سواحل آمریکای جنوبی ، قسمتی از آمریکای شمالی ، جزایر وسط اقیانوس کبیر ، کرانه های ژاپون ، جزیره فرمز و قسمتی اززلاند جدید و استرالیا است و در حقیقت قسمت اعظم جزایروکرانه‌های این دریاهای خروشان طوری دستخوش خشم طبیعت گردیده که گوئی دنیا آخر شده است .

طبق گزارش های رسیده بیش از هر کشوری، شیلی که کرانه های طویلی در اقیانوس اطلس دارد و جزایر ژاپن و جزایر واقع در این اقیانوس کبیر صدمه دیده‌اند ، صدها کشتی کوچك و بزرگ در میان اقیانوس و کرانه‌های دریا های متلاطم اقیانوس اطلس و کبیر ناپدید گردیده ویا در معرض طوفان و آسیب قرار گرفته‌اند و چنین مصیبت و فاجعه عظیمی رادنیا بخاطر ندارد و تاریخ نیز چنین سوانح بزرگی‌راکه‌زلزله‌وآتش‌فشانی‌وطوفان وطغیان اقیانوس رادرعین حال‌همراه داشته باشد یادداشت‌نکرده است .

در هر حال مصیبت بزرگی است که اکنون میلیونها نفوس جهان را مبتلا ساخته و تنها کاری که ملل دنیای مترقی و متمدن امروز می‌توانند انجام دهند اقدام در تخفیف آلام آسیب دیدگان است که بلافاصله هواپیما ها از هر سو به اکتشاف و کمك پرداخته‌اند وپزشك و پرستار و دارو برای مجروحین و خوراك وپوشاك برای بی‌خانمان ها پخش میکنند و باین ترتیب کمك های نوع پرستانه‌ای صورت میگیرد و صلیب‌احمر های جهان هم‌بکمك برمی‌خیزند ولی‌کجا ممکن است جبران چنین‌آلام ومصائبی گردد !

***

قرنها پیش از اینکه دنیا مثل امروز بیکدیگر نزدیك شودو ارتباط پیدا کند علاوه بر تعالیم دینی و مذهبی ما عارف بزرگ وسخنور نامی ایران شیخ مصلح‌الدین سعدی علیه‌الرحمه در کتاب سراسر پندو حکمت خودبوستان ،بشر را بوظایف انسانی خویش متوجه ساخته و اورا بنوع‌دوستی وکمك‌بیکدیگر دعوت کرده‌است .

بنی آدم اعضای یکدیگرند — که در آفرینش ز یك‌گوهرند
چو عضوی بدرد آورد روزگار — دگر عضو ها را نماند قرار

سعدی در این دو بیت عالم بشریت را به پیکری تشبیه کرده که‌اعضای آن‌افراد بشرندو رنج‌عضوی‌باعث‌رنج سایراعضاست .

ملت ایران بحکم سجایای اخلاقی و احکام مذهبی و عواطف نوع پرورانه و سوابق درخشان تاریخی خود در امور خیر و نیکو کاری ، دراین بلا و مصیبت دنیائی خود را سهیم وشریك میداند ، از این فاجعه دردناك متاثر می‌باشد و بکلیه ملل که دراین سانحه عظیم مصیبت دیده‌اند و صدها هزار نفر دربدر وبی‌پناه و بیکس گردیده‌اند مراتب تاسف‌وتسلیت‌خودرا تقدیم میدارد .

بدیهی است جمعیت شیر و خورشید سرخ ایران که نماینده واقعی ملت ایران است در این حادثه جهانی بوظایف نوعی‌خودقیام واقدام خواهدکرد و قبل‌ازهرچیز مراتب‌تاسف‌وتسلیت ملت‌ایران‌رابعلل‌آسیب دیده‌جهان اعلام خواهد داشت.

آیزنهاور و صلح

پرزیدنت ایزنهاور امروز علل شکست کنفرانس عالی سران را برای مردم امریکا تشریح کرد .

لحن ملایم بیانات رئیس جمهوری امریکا و ابراز علاقه وی به آغاز مجدد مذاکرات شرق‌و غرب بار دیگر نور امیدی دردلهای افسرده مردم جهان پدید آورد و نشان داد که باوجود جریانات سیاسی اخیر امریکا همچنان مایل است برای حل مسائل مهم جهانی با شوروی بمذاکره به پردازد .

ایزنهاور مانند نخست وزیر شوروی اعتراف کرد که در جنك اتمی آینده فاتحی وجود نخواهد داشت . شناسائی این حقیقت ازطرف رهبران دو کشور مبنای امید بشریت به آینده است .

رئیس جمهوری امریکادرعین حال‌که پرواز هواپیمای‌اکتشافی را برای جلوگیری از حملات ناگهانی ضروری دانست صریحا اعلام کرد که‌ایالات متحده بهیچوجه قصد تجاوز و حمله به کشورشوروی راندارد وبرای اثبات حسن نیت خود پیشنهاد کرد که یك سیستم نظارت هوائی زیر نظر سازمان ملل متحد تشکیل شود .

نکته جالب توجهی که در سخنرانی ایزنهاور به چشم می خورد این است‌که خروشچف ازسالها پیش از پرواز هواپیما های‌امریکائی برفراز شوروی اطلاع داشته وحتی عکسهائی که‌از آن کشورگرفته شده دیده بوده است .

باین ترتیب اکنون کاملا مسلم شده است که ماجرای‌هواپیمای «یو ـ۲» محرك اصلی خروشچف برای بر هم زدن کنفرانس پاریس نبوده‌است‌بلکه همانطور که‌قبلا اشاره کرده‌ایم نخست‌وزیر شوروی در اثر فشاری که ازداخل آن کشور بوی وارد می شد ناچار شده است از حادثه هوائی اسفوردلفوسك برای در هم شکستن کنفرانس سران استفاده کند .

ایزنهاور گفت‌در مذاکره باشوروی موفقیت هائی بدست آمده است باین ترتیب انتظار می رود که‌در صورت آغاز مجدد گفتگو های دو کشور راه حلی برای بسیاری از مسائل مورد اختلاف پیدا شود رئیس جمهوری امریکا با اعلام این موضوع که مذاکره با شوروی باید بهر وسیله ادامه یابد و روابط میان امریکا و شوروی توسعه داده شود علاقه خودرا به تماس با رهبران شوروی و جلوگیری از تشدید جنك سرد بین شرق و غرب ثابت کرد . اکنون برزهبران شوروی است که بادر نظر گرفتن حسن نیت وصلح‌دوستی ایزنهاور قدمی به جلو بردارند و بافراهم کردن زمینه مذاکرات سران چهار دولت مردم جهان را از این وضع آشفته و نگرانی رهائی بخشند .

رئیس جمهوری امریکا در عین حال که آمادگی خودرا برای مذاکره با شوروی اعلام داشت تایید کرد که قدرت دفاعی وانتقامی امریکا در جهان نظیر ومانند ندارد .

سخنان ایزنهاور در این مورد در عین حال که اعتماد واطمینان کامل وی را بقدرت جنگی امریکا نشان میدهد ثابت می کند که ترس و وحشت از ماشین جنگی شوروی رئیس جمهوری امریکا را بایراد این سخنرانی وادار نکرده است بلکه حس بشر دوستی وعلاقه شدید وی به حفظ صلح جهانی تنها محرك و مشوق در این راه بوده است .

همزمان با نطق رئیس جمهوری امریکا در شورای امنیت سازمان ملل متحد نیز فعالیت هائی برای آغاز مجدد مذاکرات بین شر ق‌و غرب آغاز گردیده است و بطور کلی اکنون زمینه برای رفع سوء تفاهمات آماده شده است تا روش آینده مقامات کرملین چه باشد ؟

عکاسی اطلاعات

در تمام ساعات روز وشب آماده عکسبرداری از مجالس شماست باتلفن‌های ۳۰۰۱۱ تا ۳۰۰۱٤ تعیین وقت فرمائید.
ضمنا هرگونه سفارش اعم از عکس‌های خبری‌ـ کپیه ـ آگراندیسمان وعکسبرداری رنگی قبول‌میشود
ـ۱ـ خیابان خیام عکاسی اطلاعات

بنگاه مطبوعاتی صفی علیشاه
یکبار دیگر غزلیات شورانگیز وآسمانی خداوند شعر وادب مولوی‌رادریك‌کتاب نفیس‌وعالی وبی‌نظیر بدوستداران شعر پارسی تقدیم میکند.

غزلیات شمس تبریزی

بادومقدمه از
استاد جلال‌الدین همائی و جناب آقای علی دشتی
که اینك سومین چاپ آن بعلاقمندان هدیه میگردد.
علاوه براینکه معتبرترین وصحیح‌ترین نسخه‌این اثر است ازنظر نفاست وزیبائی درمیان‌کتب‌فارسی‌بی‌نظیراست
بنگاه مطبوعاتی صفی‌علیشاه (میدان بهارستان)
آ‌ـ۸۵۰٤

تست طبیعی

شامل ۳٦۰۰ تست از انواع تست های طبیعی نوشته آقای تقی ثابتی اشرف به بهای ۵۰ ریال منتشر گردید .
۱ـ۳ آ‌ـ۸۳۵٦

با سابنا پرواز کنید
جت بوئینگ قاره پیما برفراز اقیانوس اطلس
تحولی در راحتی مسافرت بوجود آورده است
حرکت
شنبه‌ها و دوشنبه‌ها
بازانس مسافرتی خود یا ایتا
خیابان فردوسی تلفن ٦۸۹۹۷ مراجعه فرمائید.
SABENA
Lignes Aeriennes Belges

مطب دکتر رهبان

متخصص وجراح بیماریهای زنان ـ زایمان ونازائی بنشانی زیر نزدیك آدرس سابق انتقال یافت :خیابان رازی ـنزدیك شاهرضا ـخیابان ارفع تلفن مطب ومنزل ٤٦۹۹۳ پذیرائی بعدازظهرها
۱ـ۳ آ‌ـ۸۸۵ ٦

آگهی انتخابات هیئت مدیره سندیکای داروسازان ایران

چون در جلسه عمومی مورخه ۲٦ر۱ر۳۹ اکثریت نسبی حاصل‌نشد بدینوسیله باطلاع همکاران گرام میرساند که انتخابات مجدد در تاریخ ۲۰ر۳ر۳۹ ساعت ٤بعد از ظهر در محل سندیکا واقع‌در خیابان پهلوی مقابل کوچه بیمارستان وزیری بعمل خواهد آمد . لزوما متذکرمیشود که طبق اساسنامه انتخابات سندیکا چون برای بار دوم تشکیل جلسه عمومی میشود چنانچه عده لازم بحد نصاب مقرر نرسد انتخابات باحضور عده حاضر درسندیکا بعمل خواهد آمد .
۱ـ۲ آ‌ـ۳۷۹۵

کودکستان ودبستان فرزاد

تاسیس خانه کودك رابرای سه‌ماهه تابستان
اعلام میدارد. دفتر کودکستان ودبستان ازروز شنبه ۷ خرداد همه روزه ازساعت ۳ الی ٦ بعدازظهر جهت نام‌نویسی سه ماهه تابستان وسال تحصیلی آینده آماده‌است.
نشانی‌ـ انتهای خیابان صبا ـ زیر بلوارکرج ـ تلفن ٤۳۸۵۰
وخیابان کاخ ـ چهارراه سزاوار ـ تلفن ٤۰۵۷۷
وسیله ایاب وذهاب آماده‌است
۱ـ۳ آ‌ـ۷۱۹۵

تاریخ روضة الصفا

جلد چهارم امروز منتشر گردید ـ وقایع سیصد ساله ایران در دوران سلسله سلاطین عباسیان ـ سامانیان ـغزنویان ـسلجوقیان ـظهور فتنه حسن صباح سرسلسله فرقه‌اسمعیلیه‌ـ خوارزمشاهیان ـ در پنج جلد مشروح و مفصل‌تا لیف و تدوین گردیده درشهرستانها از نمایندگی ها و درتهران از کتابخانه مرکزی‌ـخیام ـپیروز ـتهیه فرمائید .
۱ـ۲ آ‌ـ۸۵٤۰

دومین چاپ ترجمه کتابی‌که انتشار آن نهضت دفاع ازآزادی سیاهپوستان را با جهش‌های غول‌آسا به جلو رانده ودرزمره یکی از شاهکارهای جاویدان ادبیات جهانی درآمده است

کلبهٔ عمو تم

اثرخانم بیچراستو ـ ترجمه خانم منیرمهران
برنده جایزه ادبی مجله سخن منتشرگردید
انتشارات امیرکبیر ـ خیابان شاه‌آباد ـ ناصرخسرو آ‌ـ۸۳۰۲ ۱ـ۲

آگهی حراج

اداره سیلوی تهران مقداری تسمه برزنتی و لاستیکی و لوله میشنی الواتور و پنج تخته چادر برزنتی اسقاط از طریق حراج بفروش میرساند داوطلبان میتوانند در جلسه حراج که در تاریخ شنبه ۲۸ خرداد ماه ۳۹ در سیلو تشکیل میشود شرکت نموده و اقدام بخرید نمایندو بهای اجناس‌فروخته شده نقدا دریافت خواهد شد .
رئیس اداره سیلو تهران‌ـشیبانی
آ‌ـ۸٤۷۸

برگزاری شب‌هفتم فوت مرحومه بانو تاجماه قراگزلو

چون روز شنبه هفتم خرداد ماه مصادف با شب هفتم فوت‌آنمرحومه میباشد به استحضار خویشان وآشنایان‌محترم میرساند که بهمین مناسبت مراسمی از ساعت ٤ الی ۷بعداز ظهر در صحن مطهر حضرت معصومه علیهاسلام بر گزار خواهد شد .
خانواده های فرمند ـ قراگزلو ـ آق‌اولی ـ بحرینی‌ـ وثوق ـظفری‌ـکوثر‌ـملك‌اسماعیلی‌ـرخشانی ـفرمانفرمائی‌ـ رزم آرا ـدیوان بیگی ـ شهردار ـ جهانگیری ـ نراقی

خانواده‌های‌اسدی‌ـزعیم‌ـنراقی‌ـ امین‌پور‌ـ باطلاع میرساند بمناسبت شب چهلم فوت مرحوم دکتر سید احمد اسدی بعداز ظهر جمعه ششم خرداد مراسم یادبودی در محل‌آرامگاه ابدی آنمرحوم در قم برپا خواهد بودوسیله حرکت‌در ساعت نه صبح همانروز در خیابان شمیران کوچه زرین منزل شخصی آنمرحوم آماده می باشد .
آ‌ـ۷۲۵۵

بمناسبت شب هفتم در گذشت بانو عصمت‌یزدانی روز جمعه ششم خرداد ماه ۱۳۳۹ مراسم یاد بودی از ساعت ٤ الی ٦ بعد از ظهر بر مزار آن مرحومه در امامزاده عبداله بر قرار خواهد بود .
محمد یزدانی ـ رضا یزدانی ـ محمدیزدانی ـ حسن یزدانی ـجهانگیر عامری ـقربانعلی یزدانی

بمناسبت تصادف روز جمعه ٦ خرداد با شب هفت شادروان سید صادق‌موحد شریعت پناهی مجلس یادبودی (زنانه و مردانه) از ساعت چهار و نیم تا شش و نیم در امامزاده عبداله منعقد خواهد بود .
آ‌ـ۷٤۲۵ خانواده موحد شریعت پناهی .

آگهی های تسلیت

جناب آقای برومند
مصیبت وارده را به آنجناب و فامیل محترم تسلیت عرض می نمایم مهندس کیومرث ثقفی

با نهایت تاثر مصیبت وارده در گذشت آیت‌اله جمارانی را بدوست ارجمند آقای دکتر علی جمارانی تسلیت میگوئیم
طلائی ـاتابکی ـ پور شمس ـبصیری ـ لسانی

جناب سرگرد کیهان
افسران و درجه داران گردان یك هنك ۱ آموزشی مصیبت وارده را به جنابعالی تسلیت عرض سلامت و بقاء خانواده محترم را از درگاه احدیت خواهانند .
از طرف افسران و درجه داران ستوان آهنخواه ـستوان احمدی ـ ستوان گلشائیان ـ ستوان سارخانی

از عموم فامیل گرام دوستان عزیز اعضاء انجمن خانه و مدرسه و همکاران ارجمند دبستان مهشید و هم چنین از کلیه کارمندان ناحیه فرهنگی بالاخص از جناب آقای‌قریب که نسبت بدر گذشت برادر معظمان آقای حبیب‌اله سعید منجمیان اظهار محبت و همدردی فرمودند بدینوسیله تشکر نموده با در خواست معذرت امید عفو داریم .
آ‌ـ۷۳۷۹ مدیره دبستان مهشید زینت‌منجمیان ـ اکبر میر رضا

جناب آقای مهندس بهنام
با کمال تاثر مصیبت وارده را بخانواده محترم بهنام مخصوصا جنابعالی تسلیت گفته مراتب همدردی‌مارا بپذیرید
شرکت ساختمانی تئودولیت‌با مسئولیت‌محدود

تیمسار معظم سپهبد آق اولی
با کمال تاثرو تاسف مصیبت وارده را بحضور مبارك و خانواده محترم آق‌اولی تسلیت عرض مینماید .
آ‌ـ۷٤۲۹ علی مشار

تیمسار معظم سپهبد اق‌اولی مصیبت وارده بخانواده آن تیمسار و مخصوصا جنابعالی تسلیت عرض نموده وبقای عمر آنجناب وخاندان محترمتانرا از خداوند مسئلت دارد .
آ‌ـ۷٤٤۵ شرکت ساختمانی فاخ ـبامسئولیت محدود

افسران و درجه داران مرکز آموزش ۵۰۱ ارتش فوت مادر سرگرد علی اصغر کیهان را بهم قطار گرامی از صمیم قلب تسلیت عرض بقاء عمر و شکیبائی بازماندگان آنمرحومه را از درگاه خداوند متعال مسئلت دارند .
از طرف فرمانده مرکز آموزش ۵۰۱ ارتش ـسرهنك ستاد ایلخانی
آ‌ـ۷٤۵۹

کارمندان شرکت سهامی پرژام از درگذشت نابهنگام و جانگداز مرحوم اکبر لاری عضو هیئت مدیره شرکت بی‌نهایت متاثر بوده مصیبت مولمه را بجناب آقای مهدی‌لاری رئیس هیئت مدیره این شرکت وخانواده محترم لاری‌تسلیت عرض نموده و بدینوسیله اظهار تاسف‌و همدردی‌مینمایند

سرکار سرهنك ستاد احمد واثقی
با کمال تاسف و تاثر مصیبت وارده را بفامیل‌محترم واثقی بویژه جنابعالی تسلیت عرض نموده بقای آن جناب و خانواده گرامی را از خداوند مسئلت مینماید .
آ‌ـ۸۵۲٦ هیئت مدیره شرکت سهامی‌نختاب

سرکارسرهنك‌واثقی رئیس‌سازمان اطلاعات و امنیت استان دهم
مصیبت وارده را به آنجناب و خاندان محترم تسلیت عرض مینماید .
اصفهان ـ از طرف کار گران ریسباف ـشمس‌صدری

جناب آقای دکتر سید محمود مدنی وبانو
در گذشت شادروان جناب آقای امیر چوپانی مایه تاثر و تاسف خاطر واقع گردید مراتب همدردی خود را بدینوسیله اعلام سعادت وسلامتی همگی را از خداوندمتعال خواهانیم خرمشهر کوکب‌زاده وبانو

مصیبت فوت نابهنگام جوان ناکام مرحوم کاظم لطفی را بخانواده های محترم لطفی ـگیاهی ـ میر محمد صادق بویژه دوست عزیزم آقای احمد لطفی تسلیت عرض نموده بقاء عمر و عزت ایشان را خواستارم حسن آجیلی

بقیه آگهیهای ترحیم وتسلیت درصفحه ۲۱

دکتر محققی

متخصص در امراض پوست
صبحها باوقت خصوصی
بیمار میپذیرد
بعدازظهرها ٤ تا ۷
تلفن ۳۳۰۰۹
دروازه دولت مقابل پمپ بنزین
۱ـ۱۲ آ‌ـ٦۹٤۷

جناب آقای نجفقلی سالیانی
فوت نابهنگام بانو نیکنام موجب نهایت تاثرو تاسف گردید مصیبت وارده رابه آنجناب و بانو سکینه و نسرین سالیانی تسلیت عرض مینمائیم .
آ‌ـ۷٤۲۳ خانواده خلیلی لنگرودی

افسران لشگر ۷ کرمانشاه مصیبت وارده به‌همقطار عزیز خود سروان پزشك احمد گواهی کاشانی تسلیت گفته سلامتی و بقاء آن خانواده را از خداوند مسئلت دارد .
کرمانشاه ـفرمانده لشگر۷کرمانشاه‌ـسرتیپ‌جوانشیر

دوست عزیز جناب آقای دکتر خورگامی
بدینوسیله در گذشت پدر بزرگوارتان را بجنابعالی و فامیل محترم تسلیت میگوئیم .
دکتر اقراری ـ دکتر امیریان‌ـ دکتر آسایش ـ دکتر توحیدی ـ دکتر اخوان ـ دکتراولیائی ـدکترشریعتمداری‌ـ دکتر شاهکار ـ دکتر صدری نائینی ـ دکتر حسن تابش ـ دکتر مسلم بهادری ـ دکتر قاسمی ـ دکتر کریمی نژاد ـ دکتر سالور‌ـ دکتر صدیق ـدکتر مدرس زاده ـ دکترعلوی‌ـ دکتر وارطانی ـدکتر نیك اعتقاد‌ـ دکتر نیلچیان ـ دکتر نصیر زاده
آ‌ـ۷۳۹۱

در گذشت بانوی محترمه فاطمه مینو که فردی‌نیکوکار و برجسته بود باعث تاسف و تاثر عموم گردید و با ابراز همدردی و عرض تسلیت در مصیبت وارده بخاندان محترم پور احمدی و مینو خود را سهیم و شریك میدانیم .
خزانه داریکل ـفتح‌الله اردلان و بانو

تیمسار سپهبد فرج‌اله اق‌اولی
با نهایت تاسف فوت مرحومه بانو تاجماه قراگزلو را بخاندان محترم قراگزلوواق‌اولی و بحرینی خاصه بجنابعالی تسلیت عرض نموده سلامت تیمسار معظم را از درگاه‌حضرت احدیت خواستاریم .
حسین مکی‌سردفتراسنادرسمی‌شماره ۵۹ تهران‌ـعلی‌مکی

کارمندان شرکت تعاونی مصرف ارتش با یکدنیاتاثرو تاسف در گذشت‌جنت مکان خلد آشیان‌بانو تاج ماه قراگوزلو را بحضور کلیه بازماندگان مخصوصا تیمسار سپهبد آق‌اولی تسلیت عرض مینمایند کارمندان‌شرکت‌تعاونی‌مصرف‌ارتش
آ‌ـ۸۵۳۰

ایزنهاور گفت:

درجنك هیدرژنی فاتح وجودندارد

واشنگتن ـ ۲۵ مه ـ یونایتدپرس و آسوشیتدپرس ـ آیزنهاورچهارشنبه شب طی یك نطق مهم رادیو تلویزیونی جریانات مربوط به کنفرانس بدفرجام سران را در پاریس به اطلاع ملت امریکا رسانید ، آیزنهاور گفت:

«امریکائیها ! امشب میخواهم پیرامون حوادث هفته گذشته وتاثیر آنها در جریانات آینده باشماسخن بگویم .

من از هزاران تن ازشما و از کنگره امریکا که باپیامهای خود مرا تشجیع کردید عمیقاسپاسگزارم پیامهای شما نشان داد که همه به ایده‌آلهای امریکائی، یعنی اخلاقیات ومعنویات وصلح و عدالت و آزادی وفادارید علت آنکه من در روزهای اخیر به پاریس رفتم مذاکراتی بود که با سران دول بعمل آوردم . از جمله چند ماه‌قبل با خروشچف نخست وزیر شوروی دراینجا گفتگو کردم و هر دو اظهار علاقه کردیم که‌روابط دو کشور بهبود یابد . سر انجام بنظرم رسید که‌نخست‌وزیر شوروی جدا مایل‌است‌درمورد مسائل اساسی جهانی مانند خلع‌سلاح، بازرسی مشترك ، نظارت اتمی ومسئله آلمان و موضوع‌برلین میان شرق و غرب مذاکراتی بعمل آید .

البته ما معتقد نبودیم که شوروی از نکات اساسی سیاست خود چشم پوشی کرده است .اما امیدوار بودیم با همکاری روابط دو طرف‌را تعدیل و صلح را تحکیم کنیم .

تدارك دفاعی

البته ضمن این جریان ماموظف بودیم لحظه ای از تدارکات دفاعی واحتیاطی خود غفلت نکنیم . زیرا برای امنیت ما و امنیت دنیا این اقدامات ضرورت داشت .

در این زمان چنان وسایلی در اختیار قدرت‌های دیگر جهانی استکه مارا ناگزیر باین مراقبتها می سازد . ما باید پیوسته مواظب موشکهای اتمی باشیم که با فشار یك دکمه ممکن است بسوی ما روانه شوند .

حوادثی که منجر به جنك‌جهانی دوم شد مارا بر آن می دارد تا با تدارکات احتیاطی مانع حمله ناگهانی شویم .

حتی مدتی که من ووزیر دفاع در پاریس بودیم دائما با مراکز جنگی امریکا تماس داشتیم ودائما قوای مسلح ما آماده بودند .

ضرورت جاسوسی

برای عملیات دفاعی ضرورت جاسوسی را نمی توان انکار کرد. پرواز هواپیما های «یو ـ ۲» نیز جزئی از عملیات دفاعی ما بود که از مدتها پیش بعمل می آمد .

طی چندین سال هموطنان ما وسایلی را تکمیل کرده اند که‌با کمك آنها ما امروز از وضع نظامی وصنعتی سراسر خاك شوروی تصاویری داریم (دراینجا آیزنهاور بعضی‌از تصاویردقیق مراکزموشکی وهوائی شوروی راکه‌از ارتفاع‌بیست ودو کیلومتری برداشته شده است نشان داد .)

آیزنهاور گفت خروشچف از چند سال قبل از این پرواز ها اطلاع داشت و ما حتی تصاویرخاك شوروی را به او نشان داده بودیم واو حرفی نزده بود .

وقتی خروشچف به امریکا آمد ومابه او گفتیم که این پرواز ها برای امنیت شوروی خطری ندارد قبول کرد .

اما این بار در پاریس به بهانه پرواز هواپیمای «یو ـ۲» ازمذاکره باما سرباز زد .

اکنون دو سئوال مطرح میشود یکی آنکه چرا وقت این پرواز مقارن شروع کنفرانس پاریس‌تعیین شد و دیگر آنکه آیا نمیشد پرواز اخیر را به تاخیر انداخت ؟

باید بگویم که‌ما نمیتوانستیم‌تاریخ پرواز مذکور را تغییر دهیم زیرا نمیشود لحظه‌ای از نگهبانی کشور خویش اجتناب ورزیم ، وقتی ملتی به اطلاعات جاسوسی نیازمند است نمیتوان وقت خاصی را برای بدست آوردن آنها تعیین کرد و باید پیوسته تهیه شوند .

این حقیقت تلخی‌است که بخصوص در عصر سلاحهای اتمی و موشکی باید بخاطر داشته باشیم .

عملیات متقابل

نباید فراموش کنیم که شورویها نیز متقابلا سالهاست در امریکا و سراسردنیای‌آزادبه عملیات‌جاسوسی اشتغال دارند .

همچنانکه در اعلامیه هرتر وزیر خارجه ما گفته شد این پرواز های جاسوسی ضرورت داشته نمیبایست آنها را وسیله تشدید روابط بین ـ المللی قرار داد چنانکه دستگیری جاسوسان شوروی را ما هرگز وسیله تبلیغ و جنجال قرار نداده‌ایم.

البته تا وقتی روسها اعلام نکرده بودند خلبان هواپیمای امریکائی را سالم دستگیر کرده‌اند ما نباید ماموریت جاسوسی آن را افشاء میکردیم .

اما بعدا آنها گفتند خلبان این هواپیما زنده استو برای جاسوسی آمده بود آن وقت ما حقیقت را به اطلاع جهانیان رساندیم .

در سالهای گذشته ارزش فراوان این عکسبرداری های هوائی بر ما ثابت شده است و ما را از حمله ناگهانی نجات داده است .

وخامت روابط

اما در حال حاضر ادامه این پروازها روابط شوروی و بعضی متفقین ما را بخطر میاندازد .

از طرفی ما وسایل جدیدی برای اکتشاف‌هوائی‌اختراع کرده‌ایم‌لذامن پیشنهادی‌همراه‌خود بپاریس‌برده‌تودم که‌یك نظارت‌هوائی توسط‌سازمان‌ملل متحد بوجود آید و میخواستم بیش از آنکه تند خوئی خروشچف بروز کند این موضوع را باوی در میان گذارم .

روز قبل از تشکیل کنفرانس‌سران خروشچف به مکمیلان و دوگل گفته بوددر جلسه اول کنفرانس سران وی خواهد خواست که ما پرواز های خود را تعطیل کنیم و البته این مطلب را متفقین ما بما اطلاع‌دادند

در جلسه اول کنفرانس سران‌که رو زدوشنبه تشکیل شدوی از ما خواست که پرواز هواپیما های جاسوسی را تعطیل کنیم . مسببین آنرا معرفی ومجازات نمائیم واز شوروی بنام امریکا معذرت بخواهیم من در پاسخ او گفتم که پس از این حادثه دستور داده ام پرواز ها تعطیل شوند . ضمنا حاضرم در یك جلسه خصوصی موضوع را باأو در میان گذارم ودر جلسات کنفرانس به مسائل دیگر بین المللی بپردازیم ضمنا گفتم اگر باین تقاضا های‌غیر معقول بپردازد ادامه کار کنفرانس سران عملی نیست .

بهانه گیری

وی گفت به اتکاء عمل تجاوزاخیر وخلاف اخلاق امریکا کنفرانس را برهم میزند .

چون وی قبلا از پرواز های جاسوسی ماخبرداشت این بهانه‌گیری او عجیب بنظر میرسد .

و ی‌در مسکو و پاریس گفت باسفر من به روسیه موافق نیست وبا توجه به جنجالهای او روشن شد که از کنفرانس سران نتیجه ای عاید نمیشود با وجود این من به پاریس رفتم ولی درآنجا نیز نرمی نشان نداد .

باید بگویم که خروشچف دلایلی برای برهم زدن کنفرانس داشته‌است شایدمسائل پشت‌پرده داخلی روسیه وفشار متفقین او سبب این امرشده باشد .

اما این اقدام او ثمراتی نیزداشت چه‌اتحاد دنیای آزادرا برای حفظ آزادی استحکام بخشید .

دوگل و مکمیلان صمیمانه درکنار ما ایستادند و در برابر تهدیدات خروشچف از ما دفاع کردند .

اما درباره آینده باید بگویم در یك جنك هیدرژنی واتمی فاتحی وجود نخواهد داشت .

حتی این امر را هفته گذشته خود خروشچف تاکید کرد. شناسائی این واقعیات برای دو طرف می‌تواند بنای روابط آینده شرق و غرب و مبنای امید بشریت باشد .

سیاست آینده

براین اساس سیاستی که تعقیب خواهیم کرد چنین خواهد بود :

و جماعت خود از من پشتیبانی کرده‌اند .

۱ـ ما بایدبر قدرت خود بیافزائیم و بهمه نشان دهیم که نمی‌توان با فشار از ما و متفقین ما امتیازی گرفت .

۲ـ ما باید مذاکرات را باشوروی هابهروسیله بتوانیم ادامه داده روابط میان خود و مردم شوروی را توسعه دهیم و نشان دهیم که قصد تجاوز به آنها نداریم .

۳ـ سعی کنیم روز بروز اصول آزادی در دنیای آزاد تحکیم شود .

اما من صریحا میگویم که قدرت آمریکا قدرت دفاعی و انتقامی است نه قدرت تهاجمی . ولی این قدرت‌در کرهٔ زمین نظیر و مانندی نداشته و ندارد .

در مورد مذاکره با شورویها نیز ما تاکنون موفقیتی بدست آورده‌ایم و همچنانکه از اعلامیه پاریس‌برمی‌آید در آینده نیز سعی خواهیم کرد موفقیت هائی بدست آوریم .

من بخصوص امیدوارم در مذاکرات اتمی و خلع سلاح ژنو موفقیت حاصل شود و به بهبود روابط شرق‌و غرب کمك کند .

در کشور ما عکسبرداری وتجسس به آزادی انجام میگیرد اما درشوروی چنین نیست .

جامعه ما یك جامعهٔ باز و جامعهٔ آنها یك جامعهٔ بسته است .

سیستم نظارت هوائی

کتابها و نشریات آنها به آزادی در کشور ما توزیع میشوند ولی‌آنها اجازه نمیدهند ما متقابلا چنین کنیم .

با توجه به این شرایط خوب‌است یك سیستم نظارت‌هوائی زیر نظر سازمان ملل متحد بوجود آید تاحمله ناگهانی روی ندهد .

من امید وارم سازمان ملل متحد در این راه همکاری کند و سران کرملین برای حفظ مردم خود این امررا بپذیرند .

امریکائیها کمك کنند تا زندگی آوارگان دنیا بهبود یابد و روابط ما با بلوك کمونیست متعادل شود.

ملتهای در حال توسعه و جدید الاستقلال نیازمند کمك امریکاهستند واگر ما و دوستان ما به آنهاکمك نکنیم دشمنان آزادی به آنها کمك خواهند کرد ودر آنها باتحریك و تخریب نفوذ میکنند و آزادی رااز میان میبرند .

امریکائیها! مدتها قبل بشما گفتم حاضرم بخاطر انسانیت و صلح و حیثیت ملی امریکا بهر کجا سفر کنم حال قول خودرا تکرار میکنم واعلام مینمایم که ما و متفقین مابه اینکار ادامه خواهیم داد تا آزادی وانسانیت محفوظ و مصون بماند

شب بخیر !

واشنگتن ـ۲۶مه ـ آسوشیتدپرس ـ صدای امریکا روز پنجشنبه باموج کوتاه متن روسی نطق آیزنهاور را به اطلاع مردم شوروی رسانید.

قصد سرلورنس اولیویه هنرپیشه معروف انگلیسی بجدائی از ویویان‌لی که مدت بیست سال بااو زندگی کرده در محافل سینمائی سروصدای زیادی برپا کرده است. دراین عکس لورنس اولیویه بامیس پلورایت ستاره تئاتر که قرار است باوی ازدواج کند، دیده میشود

برای اخراج انگلیسها تنها راه جنك است

قاهره ـ رویتر ـ ۲۵ مه ـ پرنس نواف برادر مشاور ملك سعودپادشاه عربستان سعودی به خبرنگارروزنامه الاهرام اظهار داشته است که‌توسل به جنك تنها راهی است که برای اخراج انگلیس ها از واحه بوریمی وجود دارد . وی افزوده است که ما تمام طرق دیگررا برای حل قضیه از طریق مذاکره و بنحو مسالمت آمیز امتحان کردیم و فایده نداشته است .

واحه «بوریمی» در مرز های عربستان سعودی ودر نزدیکی‌خلیج فارس واقع شده و برسر تملك آن بین عربستان سعودی و شیخ‌نشین های تحت الحمایه انگلیس در خلیج فارس مناقشاتی وجود دارد .

نخستین بانوی نخست‌وزیر درجهان

کولومبو ـ۲۵مه ـ یونایتدپرس ـ دبیرخانه حزب آزادی سیلان‌امشب در کولومبو اعلام کرد که هر گاه این حزب در انتخاباب پارلمانی‌آینده سیلان پیروز شود بانو باندرانیك همسر بیوه سلیمان باندرانیك نخست وزیر فقید این کشور را به نخست وزیری انتخاب خواهد کرد.

قرار است انتخابات پارلمانی سیلان در ژوئیه آینده انجام شود. اما خانم باندرانیك که اکنون‌رئیس حزب آزادی است خودرا نامزد نمایندگی پارلمان نکرده است .

خانه کپرنیك

ورشو ـ۲۶ مه ـ آسوشیتد پرس ـ مورخین لهستانی امروز اعلام کردند که خانه کپرنیك منجم و ریاضی دان مشهور لهستانی را یافته‌اند . این خانه که زادگاه دانشمند معروف لهستانی بوده بصورت موزه ای‌نگهداری خواهد شد .کپرنیك‌اولین کسی بود که فرضیه کروی بودن‌زمین‌رامطرح ساخت .

حاکی است که اطراف خانه نخست وزیر و خیابانهای مجاور نیرو های تانك و زره پوش مستقر شده اند ونگهبانی میکنند .

تظاهرات شدیددربرابر خانه کیشی

* هزاران‌نفرازدانشجویان ژاپنی بعنوان اعتراض دربرابر منزل‌کیشی‌رقص‌مارکردند
* هدف تظاهرات سرنگون کردن حکومت کیشی ، لغو پیمان امنیت امریکا وبرهم زدن سفر ایزنهاوراست

توکیو ـ۲۵ مه ـ آسوشیتدپرس ـ رویتر ـ یونایتد پرس ـ چند هزار تن از افراد حزب مخالف دراطراف خانه کیشی نخست وزیر ژاپن‌تجمع کرده و ضمن تظاهرات شدید بعنوان اعتراض به رقص مار پرداختند .

آنها علیه سران سیاسی ونظامی ژاپن و پیمان این کشور با امریکا تظاهر میکردند . تمام چمن اطراف خانه نخست وزیر بوسیله جوانان خشمناك عضو حزب سوسیالیست سازمان دانشجویان دست چپ و اتحادیه کار گری اشغال شده بود.

آنها به پلیس هائیکه دور خانه کیشی سنگر بسته بودند میگفتند «گم شوید! سگها» ـ «پیمان امنیت امریکا و ژاپن را پاره کنید!» و«مرگ بر کیشی جنایتکار جنگ!»

نشانه آزادی عقیده

ناظرین غربی این جریان رانشانه وجود آزادی کامل عقاید در ژاپن میشمارند. متظاهرین به غربیها و مقامات ژاپنی‌اخطارمیکردند که‌قدرت عظیم خود را علیه پیمان امنیت امریکا و ژاپن بکار انداخته اند.

اغلب افراد جمعیت عضو سازمان بزرگ کار گری «سوهیو» بودند که وابسته بحزب سوسیالیست ژاپن میباشد و چندین میلیون عضو دارد

هدف آنها سرنگون ساختن‌حکومت کیشی ـ لغو پیمان امنیت امریکاو ژاپن و برهم زدن برنامه سفرایزنهاور درماه آینده به ژاپن است .

مذاکرات تند

دادستان کل ژاپن روز چهارشنبه اعلام کرد که جمعیت متظاهرین می خواهند با اقدامات خلاف قانون ، دمکراسی را در ژاپن برهم زنند واکثریت ملت را مرعوب سازند .

روز سه شنبه رئیس حزب سوسیالیست ژاپن«آسانوما» مذاکرات تندی با سفیر امریکا دوگلاس‌ماك‌آرتور نمود و به وی گفت آیزنهاور باید به ژاپن نیاید .

اغلب جراید ژاپن عقیده دارند که سوسیالیستها با آشوب واعتصاب خود از دمکراسی و رژیم پارلمانی دفاع میکنند .

نمیگذارند پارلمان تشکیل شود

سوسیالیستها حتی برای رسیدگی بخسارات طوفان اخیر که سبب‌قتل و ناپدید شدن عده کثیری شده نمی گذارند پارلمان تشکیل شود . آنها اعلام کرده اند که امروز نمایشهای عظیمتری اطراف‌خانه کیشی‌و پارلمان ترتیب خواهند داد .

تعداد متظاهرین روز چهار شنبه در اطراف خانه کیشی را تا هشت هزارتن تخمین زده‌اند . در برابر آنها هشت پلیس از خانه نخست‌وزیر وتعدادی پلیس در خیابانهای اطراف استقرار داشتند .

ضمنا پانزده هزار تن از زنان ژاپنی مقابل پارلمان تظاهرات مهمی ترتیب دادند . گزارشهای رسیده

مادر ده کودك را کشت

مانیل ـیونایتد پرس ـ۲۵ مه ـ یك بیمار سابق روحی همسر خود و مردی را که در همسایگی آنها زندگی‌میکرد هدف گلوله قرارداد زیرا تصور میکرد آنها با هم روابطی دارند .

وی از همسر خود ده فرزندداشت پس‌از تیراندازی مرد مذکور که لویدشوفتال نام دارد و ۵۲ سال از سن او می گذرد فرار کرد و پس از ۱۸ ساعت که ۱۵۰ نفر پلیس اورا تعقیب میکردند در حالی که جای گلوله‌ای در صورت او بود دستگیر شد . وی با اینکه مسلح بود هنگام دستگیری مقاومتی نکرد ظاهرا لوید قصد خودکشی داشته است . براثر تیراندازی وی همسر ۴۷ ساله‌اش «ورا» و همسایه ۳۴ ساله آنها هارولد درگذشتند .

تیراندازی در حضور دو تن ازاطفال لویدو همسرش صورت گرفت‌ولی ضارب‌به فرزندان خود سوء قصد نکرد .

نبرد بانیزه وسپر وتیرو کمان!

لولو آبورك ـکنگوی بلژیك ـ ۲۵مه ـمتجاوزاز ۱۸ نفر از افراد قبایل «لولوآ» و «بالوبا» در نبردهای خونینی که بین این‌دوقبیله‌درگرفت کشته و گروه کثیری زخمی‌شدند.

افراد دو قبیله بانیزه وسپر وتیر کمان بیکدیگر حمله ور شدندو در نزاع خونینی که در گرفت ۲۰۰ خانه وکلبه طعمه حریق گردید .

علاوه بر این ۱۸ نفر مقامات پلیس تصور میکنند که عده دیگری نیز کشته شده و اجساد آنان زیرآوار مانده است . اختلافات دوقبیله‌برسر مسائل مربوط به آب و ملك‌میباشد

پس از این زد و خورد خونین از طرف مقامات دولتی وضع فوق العاده اعلام شده است .

امشب درسینماهای

نیاگارا ـ رکس ـ رویال

آ ـ ۸۴۶۴

ازفرداشب ازفرداشب

میکده حافظ

میکده حافظ که یکی ازبهترین کافه رستورانهای خانوادگی است‌ازفرداشب‌زیر نظرفرجیان افتتاح‌میشود

میکده حافظ

باغ مصفای میکده حافظ دارای لژخانوادگی‌است

نوری

بانونوری خواننده محبوب‌رادیو همه‌شب در میکده حافظ

نغمه‌سرائی میکند باهمکاری ارکستر اروپائی وایرانی

زینت‌الجمال

رقاصه لبنانی‌که اخیرا باباند مخصوص خودبایران‌آمده فقط‌در میکده حافظ هنرنمائی‌مینماید

رقصهای دسته جمعی

هنرنمائی هنرمندان باند آبی راکه ازبرجسته‌ترین هنرمندان میباشند همه شب فقط در میکده حافظ می‌توانید ملاحظه فرمائید

اغذیه وماکولات

بهترین خوراك‌های شرقی وغربی راکه‌متخصص‌بیروتی که مخصوص میکده حافظ بایران آمده تهیه ودر دسترس مشتریان محترم میگذارد

تخفیف کلی

درقیمت اغذیه وماکولات میکده حافظ تخفیف کلی در نظرگرفته شده‌که رقابت باآن غیرممکن‌است

خیابان سی‌متری ـ جنب بیمارستان فارابی

لطفابرای‌رزرومیز قبلا به‌تلفن۵۵۱۶۲مراجعه‌فرمائید

آ ـ ۸۵۰۲ «کانون‌آگهی آتا»

۴۵۰ تومان یونان ۷۵۰ تومان پاریس

۱۵۰۰ تومان‌تمام‌اروپا

بوسیله اتوبوسهای شرکت توریست‌بین‌الملل گردش کنید . برای تهیه بلیط بشرکت ا. اچ فولر تخت جمشید چهار راه روزولت تلفن ۶۶۲۴۷ یا موسسه ۱۰۸ سعدی شمالی اول خیابان مطبوعی رجوع فرمائید .

آ ـ ۸۴۶۶

تهویهٔ هوا (کولر) فیلکو

معروفترین کولردنیا ـ ۲۲۰ ولت ـ ۵۰ سیکل

باقدرت یک اسب عمری درخدمت شماست

= یک تن حقیقی ۱۲,۰۰۰ بی تی یو =

FAMOUS PHILCO AIR-CONDITIONERS

True One Ton (1H.P.) 12000 B.T.U. 220V-50cy.

- Guaranteed Cooling Capacity -

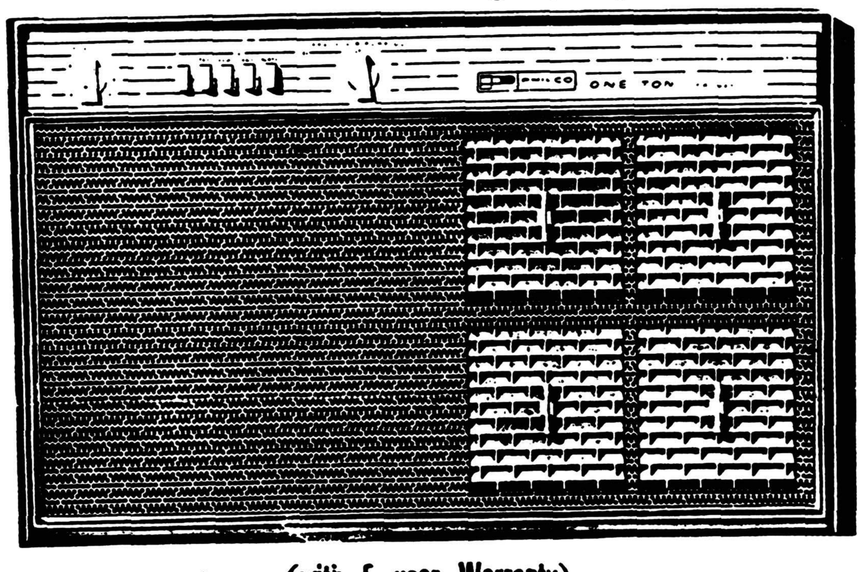

(with 5 year Warranty)

باپنج سال تضمین که وعده داده بودیم رسید

شهرها وبنادر پیاپی ناپدید میشود

سانتیاگو ـشیلی‌ـآسوشیتدپرس ۲۵مه‌ـ هفت آتشفشان شیلی نقاط زلزله زده رازیر دودوآتش‌وخاکستر خود پوشانده‌اند .وزارت کشورشیلی اعلام کرد خلبانانی که‌از فراز آتشفشانها پرواز کرده‌اند ارتفاع دود وآتش را تا۲۴ هزاریا (درحدود هفت هزار متر) تخمین زده‌اند .

آتشفشان مزبور بفاصله ۲۵ میل درروزهای گذشته نواحی اطراف رافرا گرفت وآنهارا از سکنه‌خالی کرد. آتشفشان مزبور بفاصله ۱۵ میل مربع نواحی اطراف خودرا از آتش‌و خاکستر پوشانده است .

کلیه انفجارهای آتشفشانها همراه باریزشهای سریع زمین وارتفاعات بود .

درحالیکه از قله کوه مواد ومذاب وآتش پرتاب میشد قطعات عظیم‌زمین بشدت حرکت میکرد و صخره‌هابهر سوپرتاب میشدند .

پلیس شیلی اعلام کرد که در نزدیکی «والدیوا» دراثر زلزله‌های مهیب دودریاچه بوجود آمده‌است .

ناپدید شدند

وزارت کشور شیلی طی‌اعلامیه‌ای اظهار داشت که‌کلیه ساکنان یك جزیره کوچك در «شیلو »بدنبال طغیان و عصیان امواج دریا ناپدید شده‌اند .

دولت‌هنوزنتوانسته است‌گزارش کلی‌در باره وضع جزایر مغروق ویاجزایری که‌ساکنان خودرادراثر طغیان دریا ازدست داده‌اند تهیه کند . بطور خلاصه درباره وضع‌این‌کشور میتوان گفت که‌هنوز امواج میغرند ومردم وخانه‌هارادرکام خودفرو میبرندو بطور متفرق زمین لرزه‌های‌شدید روی‌میدهد که‌دسته دسته مردم بی‌خانمان را نابود میکند ودراین میان سیل آتش ودوداست که بر سرمردم بی‌پناه فرو میریزد ،یکی ازخبرنگاران میگوید معنای واقعی بی‌پناهی درمورد مردم شیلی کاملا نمود داراست .آنها از ترس زلزله به‌کنار دریا پناه بردند آب طغیان کرد وآنهارا برد از ترس آب به‌کوهها پناهنده شدند کوهها نیز آتش فشانی راآغاز کردند وبر سرشان خاکستر واخگر پاشیدند .

چهار زلزله تازه

هم اکنون گزارش میرسد که درد کالدران کوکو تیمبو» ـدسان آنتونیو» و بندر عظیم «والپارائیسو» آب در یا بشدت طغیان کرده است .

امروز چهار زلزله تازه روی داد و جنوب شیلی را که ویران بود ویران تر ساخت و در اثر زمین لرزه امواج نیز به حرکت درآمده بر ساحل نشینان شیلی حمله ای دیگر بردند و آتش آتشفشان ها فعالیت خود را تشدید کردند .

درحوادث امروز تلفات اعم از کشته شدگان و ناپدید شدگان ۵ هزار نفر بود . البته دولت شیلی این آمار را ناقص میداند .

چهار آتشفشان جدید

گزارش میرسد که بجز ۱٤ آتشفشان قبلی چهار آتشفشان جدید نیزدر سواحل جنوبی‌فعالیت میکنند .

زلزله شناسان و زمین شناسان شیلی گفتند یکی از این چهار آتشفشان نوزادازلحاظ شدت‌فوران مواد مذاب در تاریخ نظیر نداشته است .

عده‌ای از کسانیکه دیروز در محل حادثه بوده‌اندتعریف میکنند که در بعضی نقاط زمین زیر پای ما میلرزید و سپس در انتهای افق میدیدیم که یك قطعه عظیم از زمین بهوا رفت و بیابان را پراز گرد و غبار کرد .

زلزله دیروز در ناحیه ای به مساحت ۸۰۰ میل مربع حادث‌شد. مقامات دولتی نسبت به حیات یك میلیون و پانصد هزار نفر ازاهالی این ناحیه اظهار نومیدی میکنند .

در یکی از نقاط «شیو» در اثر آتش فشان بهمن عظیمی فرودآمد و ۱۰۰ نفر را کشت و شهر «اوئورنو» را محو کرد .

در ایالت زلزله زده «والدیوا» از ساعت۸ شب‌تا ٦بامداد حکومت نظامی اعلام شدتا از تاراج دارائی مردم توسط دزدان و جنایتکاران که وقت را مغتنم دانسته‌اند جلو گیری کنند .

فرار به شمال

بازماندگان زمین لرزه های پیشمار بشمال شیلی‌فرار کرده‌اند. آنها میگویند عمارات سقوط میکردند و مردم را در حالیکه در پی کار و زندگی خود می رفتند مدفون میساختند .

یکی از آنها میگفت‌هر لرزشی که زمین میکرد ما خیال میکردیم که‌دنیا زیروروشده و کائنات‌میلرزد

خبرنگار اعزامی آسوشیتدپرس «توماس استون» گزارش میدهد که من خودجریان فعالیت یك‌آتشفشان رابچشم دیدم . من درچند کیلومتری یك کوه عظیم پر از برف ایستاده بودم ناگهان‌دیدم‌قطعات ریز آتش برروی برفها منظره ای زیبارابوجود آورده است سپس‌آتشفشان‌بشدیدترین‌وجه منفجر شد و من فکر کردم که یك بمب اتمی‌عظیم‌ترکیده است .

همه خیز در حال رقص

یکی از پناهندگان میگفت بازماندگان مردم شهر ما از بس در انتظار زمین لرزه های مجدد ترس ولرز بخود راه دادند همگی مفلوج شدند وبالاخره نیز زلزله های مجدد آنها رانابود کرد .

من بچشم خود دیدم که همه‌چیز ها در حال رقص بود . من نیز در حالیکه زمین میلرزید و از هرسو آجر و کلوخ برسرم میبارید درحال رقص بودم . مجروحین‌رادرشهرهای زلزله زده در خیابانها گذاشتیم و آمدیم زیرانه غذا و نه آب داشتیم ونه امکان داشت مجروحین را در زیر سقفهائی قرار داد که هر آن امکان دارد در اثر زلزله فرودآید.

خلبان هواپیمائی که به‌نجات‌مردم زلزله زده شتافته است میگوید ما ۷۰جای خالی داشتیم و حال آنکه هزاران‌نفردوروبر هواپیما را گرفته وزنان و کودکان چندماهه خود را درزنبیل گذاشته بودند .

انصراف از مسابقه

سانتیاگو ـشیلی ـ۲۵مه‌ـ کمیته المپیك شیلی تصمیم گرفت که از شرکت درمسابقات المپیك در رم خودداری کندزیرامصائب‌خانمانسوز نمیگذارد آنها با خیال راحت بسوی میدانهای بازی بروند . آنها وجوه صندوق المپیك شیلی‌رابه‌بلادیدگان زلزله و طغیان و آتش تخصیص داده اند .

دولت شیلی اعلام کرد که‌ممکن است زمین لرزه وآتشفشان‌و طغیان دریاشیلی رابرای همیشه‌نابودکند و اگربلایابهمین جا پایان یابد سالها طول خواهد کشید تاشیلی بتواند ویرانی ها را آباد کند .

وزیر دارائی شیلی «روبرتو ـ ورگارا» در مصاحبه مطبوعاتی‌خود گفت اقلا سیصد میلیون دلار به مردم شیلی زیان وارد شده است ودولت نیز قادر نیست کاری‌بکند. کمك های فوری خارجی ضروری است .

دو بیمارستان

واشنگتن ـ ۲۵ مه ـ یونایتد پرس ـ دولت امریکا اعلام کرد که بزودی دو بیمارستان مجهز صحرائی با هواپیما به شیلی‌خواهد فرستاد و ٤۲۰ طبیب متخصص نیز در این بیمارستان مشغول‌کار میشوند .

ژاپن میلرزد

توکیو ـ ۲٦ مه ـ آسوشیتد پرس ـدیشب‌شهر صنعتی«ناگویا» در مرکز ژاپن براثر زمین لرزه ناگهانی نابود شد . این زلزله در توکیو احساس شد .

سراسر ژاپن

هاشی نوهه ـ ژاپن ـ۲۵ـ مه‌ـ زمین لرزه های‌شدیدسراسر ژاپن را لرزاند . **هنگام وقوع زلزله زمین مانند غرش رعد صدا میکرد در اثر زلزله آب طغیان‌کرد بیشتر دهات «هاشی نوهه» در ساحل اقیانوس کبیر را آب برد .**

مردم بارتفاعات پناه برده و در زیر لحاف خوابیده انتظار مرك را داشتند . تعداد تلفات کاملا معین نیست . خانه ها کماکان در اثر زلزله و طغیان زیر و رو میشود.

دیگر اثری از کلبه های ماهی گیران ژاپنی رادر کنار اقیانوس نمیتوان دید . مردم همه گوش بزنك مرك هستند و ۸۱ هزارخانه نابود شده است .

کمك فوری

توکیو ـ ۲۵مه ـ رویتر ـ مامورین آتش نشانی و اعضای نیرو های دفاع غیر نظامی ژاپن مشغول پاك کردن جاده ها ـ تعمیر منازل وکمك فوری بمطغیان زدگان هستند .

امریکا ذخایرغذائی برای‌زلزله‌ـ زدگان و طغیان زدگان ژاپن‌ارسال داشته است .

سوت خطر

هونولولو ـ در ساعت ۲٫۵نیمه شب دیشب به وقت تهران در سواحل هونولولوسوت‌خطر کشیدند قوای انتظامی اعلام کرد که نیم ساعت دیگر دریا دوباره طغیان خواهد کرد .

پلیس بمردم و صاحبان هتل دستور داد فورا تخلیه کنند ، یا اقلا خود از شهر بیرون بروند .

چند لحظه بعد مردم از ترس‌جان ازشهر گریختند . پلیس کلیه اتومبیل هائی را که قصدهونولولو را داشتند متوقف ساخت . با اینهمه چندتن از حادثه جویان خود راکنار بارانداز‌رساندندتاجریان طغیان‌دریا راتماشا کنند ولی همگی نابودشدند

گزارش میرسد شاعری که به تماشای امواج سرکش دریا رفته بود نیز غرق‌شد .

در هونولولو مردم‌بارتفاعات پناه بردند اما ترس از آتشفشان«پانچ بول» آنهارا راحت نمیگذاشت .

فرماندار هاوائی از آیزنهاورتقاضای کمك کرده است .

مزارع رابرد

مانیلا ـ چهار نفر در طغیان‌امواج مردند . سیل تمام مزارع را شست وبرد .

«آیخمان» باید در دادگاه بین‌المللی محاکمه شود

آیخمان

فرانکفورت‌ـ۲۵مه‌ـآسوشیتدپرس‌ـ یونایتدپرس ـ یکی از رهبران یهودیان مقیم آلمان غربی اعلام‌کرد که «آیخمان» را بایددر یك‌دادگاه بین‌المللی بخاطر قتل عام نژادیهود محاکمه کنند .

«کارل‌مارکس» مدیرمجله‌هفتگی یهودیان آلمان میگوید این شخص را باید بعنوان جنایتکار جنگی محاکمه کرد . کارل مارکس از دستگیری آیخمان ابراز خوشنودی میکند و میگوید محاکمه وی تاریخ راروشن خواهد کرد .

مبادله مجرمین

در آلمان غربی اصراری برای آوردن آیخمان از اسرائیل بعمل نمی‌آورند بخصوص که میان آلمان واسرائیل پیمان مبادله مجرمین وجود ندارد . طبق قوانین آلمان‌اگر وی را در این کشور محاکمه‌کنند حد اکثر مجازاتش حبس ابدخواهد بود . زیرا در این کشور مجازات اعدام الغاء شده است . ولی در اسرائیل مجازات جنایتکاران جنگی اعدام است .

در جمهوری متحد عرب اعلام‌شد که از جنایات آیخ مان خبری ندارند ولی از جنایات اسرائیل باخبرند .

تعجب کرده

برادر آیخمان که در شهر«لینز» اطریش وکیل دعاوی است گفت برادرش‌پس‌از پایان جنك مفقودشده بود و از او خبری نداشتند و حال‌از پیدا شدنش سخت تعجب کرده است .

حکومت اسرائیل کمیته تحقیق مخصوصی را مامور کرد که پرونده آدولف آیخمان را تشکیل دهندتا محاکمه شود .

وضع پاسترناك خطرناك است

مسکو ـ۲۵ مه ـ آسوشیتد پرس ـپس‌از یك بهبود نسبی وضع مزاجی پاسترناك نویسنده معروف شوروی باردیگر حال او وخیم شد و دوتن از پزشکان معروف برای مشاوره به بالین وی خوانده شدند . برادر وی اظهار داشت از هنگامی که نویسنده معروف دستخوش یك حمله قلبی شده هرگز حالش بوخامت اکنون نبوده است .

درشورای امنیت

نارضائی کشورهای کوچك ازروش دولتهای بزرك

درسومین جلسه شورای امنیت نیز قطعنامه شوروی به‌رای‌گذاشته نشد

سازمان ملل متحد ـخبرگزاری فرانسه ـ ۲۵مه ـ نیمه شب گذشته بوقت تهران سومین جلسه شورای امنیت برای‌رسیدگی بشکایت‌شوروی تشکیل گردید .

منجی سلیم نماینده تونس اولین ناطق جلسه دیشب اظهار داشت وضع جهانی بسیار حساس است و این حساسیت‌فقط‌بعلت حادثه هواپیمای‌یو۲ نیست بلکه دراثر حس بدبینی است که‌پس‌از این واقعه درجهان پدیدآمده است . نماینده تونس گفت که‌پرواز هواپیمای‌امریکائی برفراز قلمروهوائی شوروی جای تاسف است‌ودولت تونس هرگز نمیتواند تجاوز بحریم هوائی یا مرزهای یك دولت‌خارجی‌راصحه‌بگذارد نماینده تونس سپس بارضایت از اظهارات ایزنهاور که‌اعلام داشته بود این‌پروازها قطع شده‌اند استقبال کرد وی این‌اظهارات رادلیل بارزحسن‌نیت دانست .

نماینده تونس سپس گفت که‌نمیتواند از طرح پیشنهادی شوروی دایر بر محکوم ساختن امریکا پشتیبانی نماید وتقاضا کرد که‌مذاکرات چهاردولت مجددا ازسر گرفته‌میشود .

تمایل به صلح

سپس نماینده اکواتر رشته سخن رابدست گرفت واظهار امیدواری کرد که‌نماینده شوروی اصراری نداشته باشد که طرح‌پیشنهادی شوروی به‌رای گذاشته شود .

زیرا وی بنوبه خود علیه آن‌رای خواهدداد .بدلیل اینکه بعقیده وی ایالات متحده امریکا قادر بتجاوزنیست ونمیتواند مسئولیت‌جنك‌رابعهده‌بگیرد. نماینده اکواتر سپس اظهارامیدواری کرد که‌راه حلی پیدا شود که‌تمایل بصلح هردو طرف راشامل باشد .

پس‌ازاو نماینده سیلان‌صحبت کرد وازاینکه کنفرانس سران قبل از آغاز بپایان رسیده اظهار نارضایتی نمود . وی‌تایید کرد که حوادث اتفاقی نباید سبب عوض کردن‌امید بشریت گردد وگفت امیدواراست شوروی اظهارات ایزنهاور رادرباره‌قطع‌پروازهای‌اکتشافی قبول کند .

پس‌از پایان نطق نماینده‌سیلان جلسه شورای امنیت پایان یافت وباین ترتیب در جلسه دیشب نیز قطعنامه شوروی به‌رای گذارده نشد.

جنك‌دوم‌جهانی ادامه‌دارد!

جزیره گوام ـ ۲۵مه‌ـ آسوشیتدـ پرس ـ اخیرا چندتن از شکارچیان ژاپنی یك ستوان ژاپنی را که در جنگ دوم شرکت داشته در جنگل های اسرار آمیز جزیره «گوام»واقع در اقیانوس آرام دستگیر کردند . وی که مانند بشر روزگار (اولیه) ریش و موی بلندی دارد تصور می کند که جنگ دوم همچنان ادامه‌دارد وی میگوید وقتی امریکائیها ژاپن را تسخیر کردند سربازان ژاپنی را به قلب جنگلهای گوام راهنمائی کرده است . این عده بخیال اینکه هنوز جنگ دوم ادامه دارد پیوسته درحال آماده باش بوده در نهانگاهها و غار ها ودر میان شکاف درختهای عظیم جنگل مانند وحشیان زندگی میکردند و هنوز بسیاری از آنان نیز که زنده مانده اند بهمین زندگی ادامه میدهند و دستگیری آنها مشکل‌است ستوان مزبور که «آگوئون» نام دارد میگوید : من اگر میدانستم جنگ پایان‌یافته سربازان خودرا ازمخفیگاه بیرون میآوردم اما شما هرگز نمی توانید آنهارا دستگیر کنید زیرا آنها با اطلاع کافی که از مخفی‌گاه های جنگل دارند بخوبی جنگ و گریز میکنند واز خود کاملا دفاع می نمایند . بخصوص که هنوزخیال میکنند جنگ دوم ادامه دارد. ستوان ژاپنی بزودی سر گذشت دردناك شانزده سال زندگی خودرا درجنگل خواهد نوشت .

اولین شماره مطبوعات ملی شده قاهره

قاهره ـ ۲٦ مه ـ آسوشیتد پرس ـ برای اولین بار امروز مطبوعات ملی شده قاهره انتشار یافتند بدون آنکه کسی متوجه کوچکترین اختلافی در مطالب آنها با گذشته بشود . معذلك هنوز زود است که در باره عدم تغییر مطالب روزنامه ها قضاوت شود . نام ناشران و سر دبیران اصلی تمام روزنامه ها دیروز نیز کماکان در آنها بچشم میخورد .

سیاست خارجی امریکا تغییر میکند

وین ـ۲۵ آوریل ـیونایتد پرس ـسیروس ایتون‌سرمایه‌دار معروف امریکائی که با شوروی روابط صمیمانه‌ای دارد گفت پس‌از انتخابات امریکا در سیاست خارجی این کشورتغییراتی داده خواهد شد .

وی گفت این تغییرات در وزارت امور خارجه ـسفارت خانه ها و دستگاه هائی که مسئولیت اداره روابط امریکا را با کشور های سوسیالیستی دارند موثر خواهد بود . ایتون اخیرا با خروشچف ملاقات کرده و جایزه‌صلح لنین دریافت داشته است . وی گفت امریکا نمیتواند کشوری مانند چین را با ٦۵۰ میلیون جمعیت برسمیت نشناسد .

میدونین پول چه قدرتی داره؟ همه رو بیچاره میکنه... پولدارهارو در عذاب وناراحتی روحی قرار میده وبی‌پولهارو وادار میکنه که هیچوقت هوس پولدارشدن نکنند ... بنابراین شما از دسته‌ای‌که هستید ـ چه پولدار وچه بی پول ـ باید فیلم کمدی (قدرت پول) را تماشا کنید.

قدرت پول

فیلمی پراز آشوب وخنده وغوغا وقهقهه

ویستاویژن‌ـ رنگی‌ـ دوبله‌بفارسی

باشتراك: ستاره جذاب بلیندالی

وهنرپیشه معروف کمدی ایان‌کارمایکل

برنامه آینده سینماهای

آسیا ـ رکس

آ‌ـ۸٤٦۲

آگهی مناقصه اسفالتکاری

موسسه سرم سازی رازی انجام عملیات جدولسازی و اسفالت کاری قسمتی از محوطه و خیابانهای موسسه را که‌در حدود ده هزار متر مربع می باشد به مناقصه می گذارد پیمانکارانی که مایل بشرکت در مناقصه می باشند بایستی قبلا برك پرسشنامه مربوطه را از دفتر موسسه واقع در حصارك دریافت داشته و پس‌از تکمیل اعاده دهند ودر صورت احراز صلاحیت می توانند برك شرایط و مشخصات مناقصه را در مقابل پرداخت چهار صد ریال از دفتر موسسه دریافت نموده و پیشنهادات خودرا تا آخر وقت اداری روز سه شنبه ۲٤ خرداد ۱۳۳۹ بدفتر موسسه درحصارك ـکرج تسلیم نمایند .

آ‌ـ۸٤۸٤ موسسه سرم سازی رازی

آگهی مناقصه شماره ۳٫۳۹

وزارت راه تهیه و کار گذاشتن شش دستگاه آسانسور را برای ساختمان کاخ خود واقع در میدان ارك تهران را بمناقصه میگذارد داوطلبان واجد شرایط که نمایندگی کارخانجات خارجی را دارند می توانند تقاضای خودرا با سوابق و مدارك مربوطه از تاریخ چهارشنبه ۱۱٫۳٫۳۹ تا آخر وقت اداری روز سه شنبه ۱۷٫۳٫۳۹ باداره کل راه واقع در خیابان جلال بایار چهار راه ثریا مراجعه ودرخواست خود را تسلیم و پس‌از احراز صلاحیت از روز پنجشنبه ۱۹٫۳٫۳۹ تا آخر وقت اداری روز سه شنبه ۳۱٫۳٫۳۹ باداره مزبور مراجعه و با پرداخت مبلغ یکهزار ریال اسناد مناقصه را دریافت دارند کمیسیون مناقصه در روز چهارشنبه اول تیرماه ۳۹ ساعت یازده صبح تشکیل و نتیجه را معین خواهد نمود پیشنهادات باید تاساعت ۱۰½ روز مزبور بدفتر کل راه تسلیم گردد . هزینه نشر آگهی بعهده برنده مناقصه خواهد بود .

۱ـ۲ آ‌ـ۸٤۸۰ اداره کل راه

مسابقه برای صعود به قله اورست

رادیو بغداد ـ وزارت دفاع هند اعلام کرد که یك هیئت اکتشافی هندی هم اکنون بسوی قله اورست در حرکت میباشد . نتیجه اقدامات این هیئت ظرف امروز و فردا معلوم میگردد .

نکته قابل توجه اینست که یك هیئت دیگر که عبارت از عده‌ای‌شوروی و چینی هستند از سمت دیگر کوه بسوی قله اورست بالا میروند .

اخبار دو روز پیش حکایت داشت که حدس زده میشود دستگاه های تهیه اکسیژن هیئت روسی و چینی دچار خلل شده باشد .

امشب

سینما دنیا ـ تراس سینما دیانا

یك اثرقهرمانی‌ـ مهیج، عشقی‌ـ پرحادثه‌که کلیه صحنه‌های جنگهای خونین آن درمحل وقوع حادثه ـ مراکش‌ـ تهیه گردیده‌است

فدائیان عشق

شروع سئانس درسینما دنیا :
۱۰٫۳۰ صبح‌ـ ۲٫۳۰ـ٤٫۳۰ـ٦٫۳۰ـ۸٫۳۰ بعدازظهر

پانورامیك

دوبله‌بفارسی

درایتالیا

باشرکت

آلبرتوفا رنز

ایرن گالتر

ویویان رومانس

شروع سئانس درتراس دیانا :
۷٫۳۰ـ۹٫۳۰ بعدازظهر

آ‌ـ۸٤٦۰

خاطرات ایدن

ترجمه : غلامحسین صالحیار

-۱۰۶-

ماچهار روز یریعنی «موله»ومن وآقایان «پینو»و «لوید» پس‌از درحدود یکساعت مذاکره بایکدیگر شام خوردیم پس‌از شام دراطاق دیگری جمع شدیم . دراین اطاق مشاوران ماانتظار مان‌را میکشیدند وسرفرصت به تهیه اعلامیه‌خود پرداختیم . معمولا درکنفرانس‌هااین امریك قاعده کلی‌بشمارمیرود که‌اگر نخواهید درپایان کار وقت‌خودرا تلف‌کنید، بایداز آغاز کنفرانس به تهیه اعلامیه بپردازید وحتی آنرا ازقبل‌آماده داشته باشید .مااین قاعده‌عالی رامورد توجه قرارنداديم ونتیجه‌آن شدکه‌بیش‌از حدلزوم وقتمان تلف شد. متن اعلامیه ازاین قرار بود :

همانطوریکه در آخرین ملاقات‌وزرای فرانسوی وانگلیسی درتاریخ۲۵ سپتامبر درپاریس توافق شده‌بود امروزجلسه‌ای در هتل «ماتینون» باشرکت سرآنتونی ایدن آقای سلوین‌لوید ازیکطرف و موسیوگی موله و موسیو کریستیان پینوازطرف دیگر تشکیل شد .

آنها اوضاعی‌راکه‌براثر اخذرای اخیردرشورای امنیت درباره قطعنامه انگلیس وفرانسه پیش آمده بود ، موردمطالعه قراردادند .

آنها تصمیم گرفتند ازشرایطی که‌در قسمت‌اول قطعنامه منعکس گردیده وباتفاق آراء مورد تصویب قرارگرفته پشتیبانی کنند ، واین نکته موجب‌تاسف آنها گردیدکه‌شرایط مذکور اکنون درمحافل معینی درمصر مورد تردید قرار گرفته است .

بخاطر اجرای این شرایط آنها همچنین مصمم به‌پافشاری برای عملی شدن قسمت‌دیگری ازقطعنامه هستندکه باوجود بدست‌آوردن نه‌رای موافق بوسیله دولت‌شوروی «وتو» شده است . طبق این قطعنامه پیشنهاد های ۱۸ دولت‌وازجمله اداره بین‌المللی کانال باید بصورت اساسی برای بدست‌آوردن راه‌حل‌قضیه محسوب‌شود، مگرآنکه دولت مصر پیشنهاد های دیگری که منطبق‌باشرایط قطعنامه‌باشدعرضه کردوتضمین‌هائی‌نظیرضمانتهای‌آن به‌کشور های استفاده کننده ازکانال بدهد .

ودولت آمادگی خودرا برای بررسی هرگونه‌پیشنهادی ازاین قبیل اعلام میدارند .

آنها همچنین‌درباره مسائل دیگر مربوط‌به‌منطقه‌خاور میانه‌به‌تبادل‌نظرکلی پرداختندوتصمیم گرفتندبا نزدیکترین روح همکاری بین دو کشور انگلیس و فرانسه درباره این مسائل بایکدیگر ارتباط دائم داشته باشند .

گزارش به‌کابینه

در تاریخ ۱۸اکتبر طی جلسه‌ای که باحضور همکاران مادر لندن تشکیل شد .وزیرخارجه و من زمینه کلی مذاکراتی راکه در پاریس انجام داده بودیم برای اعضای کابینه تشریح کردیم .ماتبادل نظری را که‌باوزرای فرانسوی درباره وضع مذاکرات شورای امنیت و جهت تحولات «باشگاه استفاده‌کنندگان از کانال » بعمل آورده،بودیم به جلسه کابینه‌گزارش‌دادیم. ماتوضیح دادیم که چگونه وخامت اوضاع درمنطقه خاورمیانه افزایش می‌یابد ، واین خطر بشدت وجود دارد که براثر عملیات تحریك آمیز مصر علیه اسرائیل این کشور دست به‌اقدامات نظامی بزند .وضع فی‌الواقع وخیم بود، معذالك دولت علیا حضرت ملکه دراین مرحله تصمیم گرفت در انتظارپیشنهادهائی که گفته شد از جانب مصر عرضه خواهد شد بمانیم.

دراکتبر ۱۹۵۶ ابرهامتراکم و تهدید آمیز بنظر میرسد .بااین‌شرایط طوفان نمیتوانست بزودی ظاهر نشود . بدون در نظر گرفتن این‌اوضاع بحرانی هیچگونه تفسیری از حوادث نمیتوانست صحت داشته باشد فقط یك حالت از شرایطی که‌وجود داشت ممکن بود باوخامت روز افزون اوضاع مقابله کند .

(ناتمام)

پاکستان طرفدار سیاست آسمانهای باز است

راولپندی -۲۴مه -آسوشیتدپرس- رسما اعلام شدکه دولت پاکستان‌از سیاست آیزنهاور درمورد برقراری اصل «آسمانهای باز» جانبداری میکند.

منظور قادر وزیر خارجه‌پاکستان روز سه‌شنبه درکنفرانس مطبوعاتی خودگفت تاوقتی دول دنیا نسبت‌به یکدیگر سوء ظن دارند برقراری چنین اصولی به تحکیم اعتماد بین‌المللی کمك میکند.

البته اخذ تصمیم دراین مورد برعهده کلیه ملل دنیاست.

منظور قادر گفت پاکستان با کمکهای نظامی واقتصادی امریکا احساس امنیت میکند واین کمکها برای پاکستان اهمیت حیاتی داشته است.

ازوی سئوال شد نظرش راجع به‌کمکهای زیاد امریکا بهندوستان ودول بیطرف دیگروکمکهای کمتر آن کشوربه‌دول‌عضو«سیتو »و«سنتو» چیست؟ وی جواب داد آمریکابیش ازپاکستان به هندوستان کمك مادی داده ولی کمك معنوی امریکا برپاکستان بیشتر بوده است.

وی گفت‌شك ندارد که‌شوروی برفشار خودبرکشورهای متحدغرب خواهد افزود واضافه کرد که باید اتحادیه‌های دفاعی راتحکیم کرد.

منظور قادر یادآور شدکه در مورد هواپیمای جاسوس، آمریکا هنوز پاسخی باین کشورنداده است

نخست‌وزیر آلمان شرقی برکنار میشود

برلن - خبرگزاری فرانسه ۲۵ مه - روزنامه «درابند» چاپ برلن غربی در شماره امروز خود اطلاع میدهد که بزودی «گروته ول» رئیس جمهور آلمان شرقی بعلت بیماری از پست خود استعفا خواهد داد . روزنامه مزبور سپس مینویسد که والتر اولبر پخت معاون رئیس‌جمهور ولیدر حزب کمونیست آلمان جانشین وی خواهد شد .

منابع آلمان شرقی از تائید این خبر خود داری میکنند .

«گروته ول» فردای روزیکه خروشچف وارد برلن شد بیمارگردید و در مراسم بدرقه خروشچف نیز شرکت نداشت .

تصادم ناو هواپیمابر «ساراتوگا» بایك‌کشتی آلمانی

واشنگتن - خبرگزاری فرانسه - ۲۵ مه - شب گذشته کشتی آلمانی «برند لئون هاردت» با ناو هواپیمابر امریکائی «ساراتوگا» در دویستمیلی مشرق دماغه هنری واقع در ویرجینا تصادم کرد در اثر این تصادم تلفاتی وارد نشد ولی خساراتی به دوکشتی رسید . در همان لحظه اول تصادف حریقی در ناو هواپیما بر ایجادشد ولی بزودی خاموش گردید .

کشتی آلمانی پس از این تصادم بطرف بندر «بالتیمور» براه خود ادامه داد و ناو هواپیما بر«ساراتوگا» بطرف بندر «هامپتون» حرکت کرد.

نام‌و هواپیمابر«سارا توگا»بظرفیت ۶۰ هزار تن بوده و بزرگترین ناودر نوع خود میباشد . این ناو ۳۱۷ متر طول و قادر بحمل یکصد هواپیما میباشد .

۳۵۰۰ نفر افسر و درجه دار در این ناو عظیم خدمت میکنند .

کمونیستها دوباره حمله را آغازکردند

تایپه - ۲۵مه-یونایتدپرس -چین کمونیست پس از سه ماه سکوت جزایر ماتسورا مورد حمله قرار داد . وزارت دفاع چین ملی اعلام کرد که از ساعت ده تا۱۱٫۵ صبح امروز کمونیستها به جزایر ماتسو بطورمتفرق شلیك کردند .

موافقت‌نامه بازرگانی عراق‌وچین کمونیست

پکن -خبرگزاری فرانسه ۲۵مه- چوئن‌لای نخست‌وزیر چین کمونیست امروز هیئت بازرگانی عراق راپذیرفت هیئت بازرگانی عراق تحت ریاست عبدالطیف شواف وزیربازرگانی عراق می‌باشد .

دراین ملاقات -لو-هوشانك معاون وزیربازرگانی خارجی ومدیر قسمت آسیائی وافریقائی وزارت امورخارجه چین حضور داشتند .

امروز یك موافقت نامه بازرگانی بین چین کمونیست و جمهوری‌عراق بامضاءرسید. قراردادرا ازطرف چین وزیربازرگانی خارجی چین واز طرف عراق‌وزیربازرگانی عراق‌امضاءکردند.

انفجار بمب درنزدیکی اقامتگاه رئیس‌جمهور آرژانتین

بوئنوس‌آیرس -خبرگزاری فرانسه ۲۵مه- بامداد امروز یك بمب در ششصد متری محل اقامت رئیس جمهور آرژانتین منفجر گردید وخسارت جزئی وارد کرد .

منابع موثق دولتی اظهار میدارند که‌این قبیل اقدامات از ناحیه تروریست‌های طرفدار پرون بعمل می‌آید که سعی میکنند حوادثی ایجاد کنند ومحیط متشنجی بوجود بیاورند .

لوید به‌کنفرانس «سیتو» میرود

لندن - خبرگزاری فرانسه -۲۵ مه - سلوین لوید وزیر امور خارجه انگلستان شخصا ریاست هیئت نمایندگی انگلیس در شورای سازمان پیمان آسیای جنوب شرقی رابعهده خواهد گرفت این کنفرانس از سی ویك مه تا سوم ژوئن در واشنگتن تشکیل خواهد گردید .

وزیر امور خارجه انگلیس دراین کنفرانس همراه لرد «لوئی مونتباتن» خواهد بود .

ترکیب این هیئت نشان میدهد که دولت انگلیس اهمیت فراوانی‌به مسائل جنوب شرقی آسیا دارند .

نارضایتی از ملی‌شدن جراید مصر

بیروت - یونایتدپرس -۲۵ مه - جراید لبنان باستثنای عده‌ایکه‌طرفدار و پشتیبان سیاست جمهوری متحده می‌باشند بطور کلی ازملی شدن‌جراید درمصر اظهار نارضایتی میکنند .

روزنامه‌النهار طی مقاله مفصلی که دراین باره نوشته نارضایتی شدید خودرا از ملی شدن مطبوعات در جمهوری متحده عرب بیان داشته است معذالك روزنامه «بیروت » که‌طرفدار سیاست جمهوری متحده عرب می‌باشد مینویسد :

ملی شدن جراید قدم پیروزمندانه ایست که‌درراه بهبود وضع جراید عربی برداشته شده‌است این روزنامه سپس مینویسد که جمال عبدالناصر رئیس جمهور متحده عرب مشاهده کرده است کوششهای فردی ضعیف ومردد و قابل شکست می‌باشند ، در حالیکه سعی و کوشش دسته جمعی غیرقابل شکست است و بهمین‌جهت به‌ملی‌کردن مطبوعات دست‌زده‌است.

خلاصهٔ اخبار

واشنگتن - جیمزهاگرتی سخنگوی کاخ سفید امروز اعلام کرد که ممکن است بعلت شرایط خاص کنونی به جا ی‌نیکسون پرزیدنت ایزنهاور شخصا شورای وزیران اتحادیه‌جنوب شرقی آسیارا افتتاح کند .

***

دمشق - مارشال عبدالحکیم عامر معاون رئیس جمهوری متحده عرب و مسئول امور اقلیم سوریه تصمیم گرفته است که یك سازمان ملی از پناهندگان عرب فلسطینی ساکن‌اقلیم سوریه مقیم تشکیل دهد .

***

وینتیان - دیشب رهبر قبایل طرفدار کمونیست «پاتت لائو» با ۱۵ تن همراهان خود از زندان دولتی لائوس گریخت‌و به جنگلهای این کشور پناه برد .

کانبرا - دانشمندان انگلیس و استرالیا موفق شدند موشك معروف دومرحله بلاك نایت را تکمیل کنند. دماغه این موشك دو مرحله پس ا زپرتاب در میدان موشکی ووموا با سرعت ده هزار میل در ساعت به زمین باز گشت .

***

سازمان ملل متحد - دولت‌فرانسه در نظر دارد طی قطعنامه ای از شورای امنیت بخواهد که کشور «توگو» را بعضویت سازمان ملل متحد بپذیرد .

***

پکن - فیلد مارشال مونت گمری که اکنون بعنوان مهمان دولت چین کمونیست در پکن بسر می برد‌امروز با«چن‌یی» وزیر امور خارجه‌آنکشور ملاقات و مذاکره کرد .

برندگان جوائز

چرخ خیاطی ژوکی

درشماره روزیکشنبه اول خرداد نوع وتعداد جوائز چرخ‌ژوکی که بخریداران سال ۱۳۳۸ اختصاص داده شده آگهی گردید و اینك شماره برندگان جوائز مزبور راکه بقید قرعه تعیین شده‌اند اعلام میدارد .

همانطوریکه قبلا تذکر داده شده این قرعه‌کشی برروی شماره های برك فروش چرخ خیاطی ژوکی بعمل آمده و شماره‌برندگان جوائز منطبق باشماره برگهای فروش میباشد .

۱- دارنده برك خرید شماره ۲۹۰۹۶ برنده یك سرویس غذاخوری ۷۷ پارچه مارك مسعود

۲- شماره های ۲۸۷۳۲ - ۲۹۷۳۲ - ۳۰۷۳۲ - ۳۱۷۳۲ - ۳۲۷۳۲

هریك برنده یك عدد بخاری ناشویل انگلیسی

۳- شماره های ۳۳۲۷۵ - ۳۲۲۷۵ - ۳۱۲۷۵ - ۳۰۲۷۵ - ۲۹۲۷۵ - ۳۳۲۲۴ - ۳۲۲۲۴ - ۳۱۲۲۴ - ۳۰۲۲۴ - ۳۰۸۹۳ - ۲۹۸۹۳ - ۲۸۸۹۳ - ۳۱۸۹۳ - ۳۲۸۹۳ - ۳۳۸۹۳

هریك برنده یکعدد ترازوی آلمانی

۴- شماره های ۲۷۹۳۶ - ۲۸۹۳۶ - ۲۹۹۳۶ - ۳۰۹۳۶ - ۳۱۹۳۶ - ۳۲۹۳۶ - ۲۹۴۹۶ - ۲۸۴۹۶ - ۳۰۴۹۶ - ۳۱۴۹۶ - ۲۸۴۷۲ - ۲۹۴۷۲ - ۳۰۴۷۲ - ۳۱۴۷۲ - ۳۲۴۷۲ - ۳۱۰۹۴ - ۳۰۰۹۴ - ۳۲۰۹۴ - ۲۹۰۹۴ - ۲۸۰۹۴

هریك برنده یك سرویس آجیل‌خوری ۱۲پارچه‌مارك‌مسعود

۵- شماره های ۲۷۸۶۰ - ۳۱۸۶۰ - ۳۰۸۶۰ - ۲۹۸۶۰ - ۲۸۸۶۰ - ۳۱۳۵۴ - ۳۲۳۵۴ - ۳۰۳۵۴ - ۲۹۳۵۴ - ۲۸۳۵۴ - ۳۰۲۶۶ - ۳۱۲۶۶ - ۳۲۲۶۶ - ۲۹۲۶۶ - ۲۸۲۶۶ - ۲۹۷۶۲ - ۲۸۷۶۲ - ۳۰۷۶۲ - ۳۱۷۶۲ - ۳۲۷۶۲

هریك برنده یك سرویس چای‌خوری ۲۳ پارچه‌مارك‌مسعود

۶- شماره‌هائیکه آخر آنها به ۱۶۳ ختم میشوند هریك برنده یکعدد شکلاتخوری مارك مسعود

۷- شماره‌هائیکه آخر آنها به‌عدد ۷ و ۸ ختم میشوند هریك برنده یك‌عدد گلدان چینی مارك مسعود

برندگان محترم جوائز فوق میتوانند با دردست داشتن برك خرید چرخ‌خیاطی ژوکی درتهران بشرکت بازرگانی مسعود خیابان فردوسی کوچه بلژیك ساختمان مسعود

ودرشهرستانها - به‌نمایندگان فروش چرخ‌ژوکی مراجعه‌فرمایند

شرکت بازرگانی مسعود

آ- ۸۴۴۰ نماینده انحصاری چرخهای خیاطی‌ژوکی‌درایران

امشب در امشب

تراس زیبا و باصفای

هتل پالاس

باجالبترین برنامه‌های جدید

مقررات ثبت نام ومواد امتحان

برای داوطلبان ورود بدوره‌های دکتری تاریخ وجغرافیا

دانشکده ادبیات از داوطلبان ورود بدوره دکتری تاریخ و دوره دکتری جغرافیا ثبت نام می کند. برای‌ورود بدوره دکتری تاریخ ودوره دکتری جغرافیا داوطلب باید علاوه بر داشتن لیسانس تاریخ و جغرافیا در امتحانات ورودی زیر توفیق حاصل کند .

۱- ترجمه و تفسیر یکی از متون تاریخی و جغرافیائی بزبان عربی و بیکی از زبان های فرانسه - انگلیسی - آلمانی - روسی .

۲- نوشتن یك مقاله به فارسی راجع بیکی از مسائل تاریخی یا جغرافیائی در حدود یکی از شهادتنامه های اجباری دوره لیسانس .

۳- گذراندن امتحان شفاهی (اطلاعات عمومی تاریخی یاجغرافیائی) در حدود لیسانس .

داوطلبان ورود بدوره دکتری تاریخ و دوره دکتری جغرافیا می توانند از تاریخ سه شنبه پانزدهم شهریور ماه الی چهار شنبه بیستم مهرماه ۱۳۳۹ صبح از ساعت ۸تا ۱۲ به اداره دفتر دانشکده ادبیات مراجعه وبرای شرکت در امتحانات ورودی دوره دکتری مربوط نام نویسی نمایند .

مدارك ثبت نام .

الف - عین رونوشت مصدق لیسانس در رشته تاریخ و جغرافیا

ب - عکس ۴×۶ دو قطعه

ج - رونوشت شناسنامه یکبرك

د - برك حسابداری دائر بپرداخت حق امتحان ورودی

ه - تنظیم وامضاء تقاضانامه

۴- شاگردان اول‌دوره لیسانس دانشکده ادبیات تهران که‌داوطلب ورود بدوره‌دکتری‌هستندفقط بایددرامتحان‌زبان‌خارجه (ترجمه‌وتفسیرمتن) شرکت کنند ودر صورت قبول شدن درهمین یك امتحان حق خواهند داشت در دوره دکتری مربوط نام نویسی و تحصیل نمایند .

۱-۳ آ-۸۲۸۰ رئیس اداره دفتر دانشکده ادبیات - دکترحقوقی

چرخ خامه‌گیری ارزان قیمت‌روسی

بظرفیت‌های مختلف مدل ۱۹۶۰ رسید

نماینده انحصاری : شرکت‌خاوران خیابان سعدی

ساختمان نمازی تلفون ۳۲۲۶۱

آ-۸۴۰۰

Bernina

فقط با ۵۰۰ تومان

میتوانید دارای یك دستگاه چرخ خیاطی و گلدوزی اتوماتیك برنینا بشوید

برنینا مدرن‌ترین چرخ خیاطی میباشدکه رکورد چرخهای خیاطی دنیا را شکست

نمایشگاه برنینا - خیابان‌شاه - نرسیده‌بچهارراه‌شاه

تلفن ۴۲۴۳۴

۱-۸ آ- ۴۲۱۰ تبلیغاتی آ.آ.

مگس و پشه

رادفع میکنیم سازمان مجهز با- مهندس متخصص تلفن ۳۰۴۰۶۹

۱-۳ آ-۶۵۴۵

گاز آمونیاک

مخصوص کارخانجات

یخ سازی

در سیلندرهای

۶۰ کیلوئی

تجارتخانهٔ

احمد خاجی علی کتبی

خرمشهر.

شعبهٔ اهواز:

سرای شمای

تلفن : ۲۸۴۴

۱-۵ آ-۷۸۵۶

Westinghouse

سردخانه یانچال ۴۷ فوتی

ساخت کارخانجات

وستینگهاوس آمریکا

مصرف برق ۸۰۰ وات

یاحداکرسی شاهی درساعت

برای

• گوشت فروشیها

• اغذیه ولبنیات فروشیها

• هتلها

• رستورانها

شرکت سهامی ایران تکنو خیابان سعدی تلفن ۳۹۵۶۳ ۳۹۵۶۴

آ-۸۴۴۲

در پیک نیک - سفر - کنار دریا - ییلاق و درهمه جا

یخدان وترموس «کولر» آمریکائی

راهمراه داشته باشید.

یخدان تمام آلمینیومی «کولر» سبك ظریف محکم

یخدان «کولر» اغذیه وآشامیدنیها رابرای مدت زیاد سرد وتازه نگاهمیدارد دنیوا قسمت عایق یخدان وترموس «کولر» ازالیاف شیشه‌ای «فیبرگلاس» تهیه‌شده وازنفوذ هرگونه حرارت خارجی بداخل یخدان ویاترموس جلوگیری میکند.

یخدان تمام فلزی «کولر» محکم-ظریف-باصرفه

نمایندگی «کولر» فروشگاه کلمبیا خیابان اسلامبول تلفن ۲۳۳۸۰ ۳۰۴۲۴۸

مرکزپخش: بازار- دالان امین الملك وکلیه فروشگاههای معتبر

ترموس «کولر» میوه جات وآشامیدنیها رابرای مدت زیاد سرد وگرم نگاهمیدارد

تبلیغات آ.آ.

اطلاعات اقتصادی

دنباله گزارش مدیرکل بانک‌ملی

برای جلوگیری از تورم سیاست آزادی واردات ادامه داده شده

● افزایش واردات ایران بیش‌از توسعه صادرات بوده است
● افزایش عرضه نفت جهان سریعتراز افزایش تقاضا بوده و رقابت درفروش نفت موجب تنزل قیمت نفت شده است

همچنین بتوصیه‌صندوق بین‌المللی پول‌واتحادیه عمومی تعرفه گمرکی وبازرگانی عده‌ای ازممالک‌در محدودیت واردات خودازه کشور های حوزه دلارتجدیدنظر نمودند .انگلستان درنیمه دوم آبان ۱۳۳۷ برای آزاد کردن واردات خود باقدامات وسیعی دست زد وسایر ممالک اروپائی نیز تصمیمات مشابه‌ولی محدود تری‌اتخاذ نمودند .

بعلاوه مذاکرات و اقداماتی در جریان است تاسایر ممالک درمخارج نظامی و کمکهای امریکابممالک درحال توسعه مشارکت کنند. ازطرف دیگر مقامات امریکائی‌مایلند بااتخاذسیاست ضدتورمی بقدرت رقابت کالا های امریکائی بیفزایندومقدار صادرات‌خود را بالا ببرند .

امیدمیرود باپیروی ازاین وسائل توسعه اقتصادی جهان ادامه یابد وبرای ممالک متحده امریکا احتیاجی بمحدودیت واردات ، تجدیدنظر در نرخ مبادله دلار، تقلیل سرمایه گذاری خارجی ، یامحدودیت‌وامها و کمکهای بلاعوض نباشد .

بازار مشترك

طرح ایجاد جامعه اقتصادی اروپا «بازارمشترك» که‌در فروردین۱۳۳٦ در رم بامضا رسیده‌بود ازدیماه ۱۳۳۷ بمرحله عمل‌درآمد وشش‌کشور عضو، یعنی آلمان‌غربی ، فرانسه ،ایتالیا ، بلژیك ،هلندولوکزامبورك ،ده‌درصد تعرفه گمرکی بین‌خود راتقلیل‌دادند وقراراست از ۱۰تیرماه ۱۳۳۹ نیزده درصددیگر تقلیل داده‌شود . درنتیجه این همکاری تجارت بین‌ممالك مزبور توسعه بسیاریافته ازفعالیتهای سرمایه گذاری استقبال شده ، وانتقال‌سرمایه های‌امریکائی‌باین‌ناحیه بطورمحسوسی زیاد شده است .

مذاکرات بین کشورهای اروپای غربی برای ایجاد یك‌واحد وسیعتر به نتیجه نرسید.هدف‌این مذاکرات‌تامین آزادی مبادلات محصولات‌صنعتی بین کشورهای عضو ودرعین حال آزاد ـ گذاردن اعضاء در تعیین تعرفه‌های مخصوص برای ممالك ثالث بود.چون کشورهای عضو «بازارمشترك» بااین ترتیب موافق نبودند لذاممالك علاقمند باین طرح، یعنی انگلستان ،سوئد، نروژ،دانمارك ،پرتقال،سویس واطریش درآبانماه ۱۳۳۸ طرحی برای ایجاد « منطقه بازرگانـــی آزاد »

بقیه در صفحه دهم

گزارشهای رسمی نشان میدهد

فعالیتهای صنعتی در چهار استان متمرکز شده است

برای‌گسترش فعالیت‌های صنعتی‌درشهرهای مستعد باید اقدامات جدیدی صورت گیرد

نزدیك به‌چهل درصد از وام‌های بزرك صنعتی برای‌تاسیس وتکمیل کارخانه‌های مختلف درتهران پرداخت شده است

خبرنگار ما باستناد آخرین گزارش مربوط به وضع استفاده استان های مختلف کشور از وام های صنعتی گزارشی تهیه کرده‌که نشان میدهد بیش از یك سوم وام های صنعتی در تهران داده شده است و بعد از استان‌تهران به‌ترتیب استان های اصفهان و خراسان و مازندران قرار دارند و این خود نشانه‌ای ازتراکم فعالیت های‌صنعتی خصوصی در تهران و بعد هم در سه استان دیگر میباشد .

بدین ترتیب کوشش مقامات مربوط برای اینکه فعالیت های صنعتی در سراسر کشور پخش‌شده وحتی‌المقدور از تمرکز سرمایه ـ گذاری در یك یا چند شهرستان جلو گیری شود آنطور که انتظار میرفت نتیجه بخش نبوده است .

طبیعی است که ادامه این‌وضع مشکلات ومسائل اقتصادی واجتماعی بوجود می‌آورد که حل آنها خالی از اشکال نیست .

بیش از ۳۹ در صد وام های صنعتی در تهران و ۱۷ در صددر اصفهان و ۱۱٫٦ در صد درخراسان و ٦ در صد در مازندران پرداخت گردیده و از نظر تعداد نیز ۱۵٤ توصیه به مبلغ‌بیش از ۲۲۸٤میلیون ریال مربوط به تهران ٤۲ توصیه به مبلغ بیش از ۱۰۰۳ میلیون‌ریال مربوط به اصفهان ۲٦ توصیه به مبلغ در حدود ٦۸۳ میلیون ریال مربوط به‌خراسان‌و ۲٦ توصیه‌بمبلغ بیش از ۳٥٤ میلیون ریال مربوط به مازندران بوده است در حالیکه مجموع توصیه های کلیه‌نقاط دیگر کشور ٦۸ و مبلغ آن ۱٥۲۸میلیون ریال بوده است .

با احداث راههای جدید منطقه غرب و ایجاد ارتباط بین شهر های مختلف کشور که نواحی پر جمعیت را تشکیل میدهدو بزرگترین بازار مصرف کشور در آن قرار دارد این موضوع پیش آمده که بانك توسعه صنعتی و معدنی که بعد از این کار پرداخت وام های صنعتی را بعهده میگیرد توجه کامل‌نماید تا برای شهر های دیگر که ازنظر سرمایه گذاری صنعتی مناسب است شرایط و تسهیلات بیشتری در نظر گیرد و باین ترتیب ضمن اینکه موجبات گردش و بکار افتادن سرمایه دراین شهرها فراهم‌میگردد برای‌ساکنان آن‌نیز کارتهیه‌شودو از مهاجرت آنها به تهران یاشهر های بزرك دیگر جلو گیری به عمل آید .

بازار تهران در مقابل توقف ها

میزان پول دربازار کم است وفعالیت زیاد صادراتی ووارداتی دیده نمیشود

کسری بدهی زیاد یکی ازتجار معروف موجب شدکه این توهم‌در بازار پیدا شود که‌امکان توقف‌افراد سرشناس‌دیگری‌هم میرودخبرنگار مادر تحقیق خود اطلاع حاصل‌کرد که‌بدهی تاجر مزبور مربوط بامور تجاری نبود مشارالیه از دهسال‌قبل درحدود پانصد هزار تومان‌کسری بدهی داشت که متاسفانه نتوانست تاکنون آنرا بپردازد . در نتیجه بدهی شخص مزبور افزایش‌یافتو تاچند روز قبل به ۳میلیون تومان رسید درحال حاضر این بدهی‌تاثیر مالی درداد وستد بازار نخواهد داشت اما تاثیرروحی آن زیاد می‌باشد چون معمولا درموقع تـوقف اشخاص سرشناس اعتماد عمومی دربازار متزلزل میشود .

خبرنگار ما اطلاع میدهد چند روز قبل درباره یکی از تجار معتبر دیگر که‌اخیرا دررشته روغن نباتی فعالیت پیدا کرده بود صحبت از تاخیر پرداخت بدهی های او بودااما ازدوروز قبل کم‌کم این تاخیر پرداخت برطرف شدواز آن‌گذشته تاجر فوق‌الذکر ازنظر ثروت‌واملاك بیش ازچندبرابرفعالیت‌تجاری اعتبار داردو‌باصطلاح بازاربسیارمحکم‌است

بهمین علت احتمال توقف‌درباره وی وجود نداردد‌رحال حاضردربازار تهران بمناسبت توقف یکنفر توهم ونگرانی وجود دارد که موجب شایعاتی بی‌اساس میشود. درحالیکه‌درعمل‌وجریان معاملات وضع مثل سابق وبهمان نحوطبیعی است . میزان پول دربازار کـمی کاهش یافت ونرخ بهره برای‌امضاء درجه یك ۱۷و۱۸ درصد درجه دو ۲۰و۲۱ درصد درجه سه ۲٤درصد است.

باید باین نکته هم‌توجه‌داشت‌که کمی پول بموازات کمی فعالیت‌دادو ستد وجود دارد یعنی بازار تهران درحال حاضر چندان فعالیت زیاد صادراتی ووارداتـی ندارد فقط روی کالاهای وارداتی مورد مصرف تابستانی فعالیتی دیده میشود.

برنامه جدید کارشناسان آلمانی

همکاری برای اکتشاف معادن ادامه دارد

هیئت کار شناسان آلمانی بمطالعات خود پیرامون ذخائر معادن کرمان همچنان ادامه میدهند و گزارش‌مطالعات نیز بوزارت صنایع ومعادن داده میشود .

اخیر پرفسور مارتینی رئیس گروه‌کار شناسان آلمانی مامور مطالعـه معادن کرمان وارد ایران شده و سپس بکرمان و بافق عزیمت نمود وپس ازبازدید معادن ذغال سنك‌بادامویه‌واستخرویه وآهن‌بافق‌بتهران مراجعت کرد ودرباره برنامه بعدی کارشناسان نیز مذاکرات ودستور لازم داده شد.

ساختمان راه غرب

سازمان برنامه اطلاع‌میدهد که کار های راه سازی‌منطقه غرب در تمام قسمت ها شروع شده و پیشرفت میکند .

در راه ۳۷۲ کیلو مترغرب که‌همدان‌به‌خسروی راواقع‌در مرز عراق متصل‌میکند ٥٤۰۰ کارگر مشغول کار میباشندو ۱۱۸۳ میلیون ریال هزینه ساختمان و اسفالت این راه میباشد .

جهان اقتصاد

لوله نفتی مدیترانه ـ آلمان

شرکت لوله های نفتی اروپااعلام داشت که تا پایان سال ۱۹٦۳ لوله نفتی مارسیل ـ استراسبورك کار سروه به مونیخ نیز متصل میگردد ونفت‌خام بتصفیه‌خانه جدیدی که در جنوب آلمان در ایالت باویر ساخته شده میرسد . ا زاین لوله نفتی سالیانه چهار میلیون تن نفت حمل خواهد شد .

قرار بود این لوله نفتی توسط شرکت ایتالیائی آجیب ساخته‌شود ولی شرکت لوله های نفتی اروپا که یك‌شرکت فرانسوی‌است پیشدستی نمودو ساختمان آنرا شروع کرد .

این موضوع‌باعث ناراحتی‌شرکت نفت‌و مقامات ایتالیائی شد وشخص سینور، ماتی رئیس شرکت مورد استیضاح دولت ایتالیا قرارگرفت.

نفت کش اتمی انگلستان

وزیر حمل‌و نقل انگلستان‌اظهار داشت که دولت انگلیس از پنج شرکت برای ساختمان دو نوع راکتور برای نصب در یك نفتکش ٦٥ هزار تنی دعوت کرده است .

این کشتی اولین سفینه اتمی جهان خواهد بود و با بکار بردن نیروی هسته خطر حریق در نفتکش از بین میرود .

از نقطه‌نظر اقتصادی‌نیز این‌کشتی بسیار مقرون بصرفه میباشد و پس از ساختمان آن ساختمان چندین نفت کش اتمی دیگر آغازمیگردد.

نفت در اندونزی

یك شرکت ژاپنی اکنون در جزایر سوماترا و جاوه مشغول اکتشاف نفت میباشد .اولین‌چاهی که در سال ۱۹٥۸ توسط این شرکت حفرشدبه‌منبع نفت‌کوچکی بر خورد نمود .

ازنقطه‌نظر زمین شناسی‌اندونزی در یك منطقه نفت خیز میباشد و بهمین علت شرکت نفت ژاپنی‌برای رسیدن به نفت تلاش مینماید . نفت اندونزی در صورت کشف‌برای مصرف در ژاپن بعلت کمی مسافت ارزانتر ازنفت‌خاورمیانه خواهد بود.

پرداخت سود رویال داچ

شرکت نفتی رویال داچ شل امروز اعلام داشت که سود سهام سال ۱۹٥۹ را در شعبه های بانك «لازار فرر» در سراسر جهان میپردازد .

شرکت رویال داچ در سال گذشته بیست در صد نسبت به سال قبل افزایش استفاده داشت و بهمین‌علت سهام آن ترقی کرده است .

بورس نیویورك

درطی‌هفته گذشته بورس‌نیویورك بعلت وقایع سیاسی تغییر فراوان داشت .

نظر به شکست کنفرانس‌پاریس سهام شرکت های مهمات سازی‌و اتومبیل سازی ترقی زیادی نمود و فولاد سازی نیز از این ترقی‌پیروی کرد .

سهام نفت ساکت بود و سهام محصولات شیمیائی‌تنزل کمی‌داشت.

٦۳ شرکت جدیدالتاسیس

اکثر شرکتهای جدیدالتاسیس مربوط بامور عمرانی کشور است

در یکماهه اردیبهشت امسال شصت وسه شرکت داخلی وخارجی بثبت رسیده است که بیست وسه شرکت سهامی و بیست و هشت شرکت با مسئولیت محدود و دو شرکت تعاونی و چهار شرکت‌نسبی و شش شرکت خارجی بوده است موضوع این شرکتها بیشترعملیات ساختمانی بوده که با شروع فصل ساختمان و توسعه عملیات‌ساختمانی در سراسر کشور ارتباط مستقیم دارد.

در شرکت های ثبت شده سابق یکصد و بیست و هشت تغییر در موضوع و یا تمدیدمدت ویا انتخاب هیئت مدیره و یا خروج و ورود بعضی از شرکاء آن و یا افزایش سرمایه داده شده که نسبت باین تغییرات رسیدگی شده و ثبت گردیده است. بزرگترین شرکت ثبت شده دراین ماه از لحاظ‌سرمایه شرکت سهامی شیشه و گاز بـا سرمایه چهل میلیون ریال و کوچکترین آنها شرکت تعاونی مصرف کارکنان کارخانه ارج با باسرمایه یکصد هزار ریال است.

یازده شرکت منحل شده است

در اردیبهشت ماه سال جاری یازده شرکت که چهار شرکت سهامی و هفت شرکت با مسئولیت محدود بوده بعلت انقضاء مدت و یا تصمیم مجمع عمومی ویا انجام ویا عدم انجام مقصود منحل‌گردیده است.

یك میلیون و ششصد و هشتاد هزارو چهارصد و شش ریال درآمد

درآمد اردیبهشت ماه بابت حق‌الثبت شرکتها و علائم بازرگانی و اختراعات و موسسات و تشکیـلات غیرتجارتی و پلمب دفاتر بازرگانی یك میلیون و ششصد و هشتادهزار

آگهی اطاق بازرگانی تهران

چون فهرست اسامی بازرگانان وشرکت‌های بازرگانی در جریان چاپ ودرتمام کشور توزیع میشود اطاق‌بازرگانی تهران برای قبول آگهی دزکتاب نامبرده آماده است علاقه‌مندان لطفا به‌قسمت نشریات اطاق‌بازرگانی تهران مراجعه نمایند. ۱ـ۳ آـ۷٦٤۰

آگهی انتخاب هیئت‌مدیره وبازرسان بانك روس وایران

طبق نامه شماره ٤۱۹۱ـ ۱۸ر۲ر۳۹ بانك‌روس وایران به‌پیوست صورت‌جلسه مجمع عمومی ۲۸ آوریل ۱۹٦۰ـ ۱۸ر۲ر۳۹هیئت‌مدیره‌وبازرسان بانك بشرح زیر برای مدت یکسال انتخاب شده‌اند.

۱ـآقای فدوتوف کنستانتین پطرویچ بسمت رئیس وآقای گرباتسویچ ایگورسیمونویچ بسمت معاون وآقایان کوروبکو لئونیداندریویچ‌وکلیو کوین‌فدوورواسیلیویچ وکـوراکوف الکسی استپانویچ بسمت اعضاء اصلی هیئت مدیره و آقایان خشتویان ویلن وارطانویچ وبوریسوف ایلیا نیکولایویچ وزوتوف نیکلای الکساندرویچ بسمت اعضاء علی‌البدل هیئت مدیره وآقایان لازوتین یوگنی کونونویچ وآریفونیکلای یاکولویچ و کوچوسکی نیکلای یفیمویچ‌بسمت اعضاء اصلی هیئت بازرسی وآقای یروفیف بوریس پطرویچ بسمت عضو علی‌البدل هیئت بازرسی.

وکلیه قراردادهاوچکهاوسفته‌ها وهرگونه‌تعهدات‌پولی حداقل باید دارای دوامضاء از امضاءهای اعضاء هیئت مدیره یادوامضاء دیگر که اولی امضاء رئیس یاعضو هیئت مدیره بانك ودومی شخصی که مخصوصا از طرف هیئت مدیره بانك برای‌امضاء اینگونه اسناد تعیین میشود باشد.

آـ۸۳٦۲ رئیس اداره ثبت شرکتها وعلائم تجارتی واختراعات ـمهدی‌نراقی

آگهی انتخاب بازرسان وانتخاب مدیرعامل ودارندگان حق‌امضاء شرکت سهامی‌عطار وسقط‌فروش‌تهران‌وتوابع

طبق نامه شماره ۱٤٥ر۱٥ـ ۲۷ر۲ر۳۹ به‌پیوست صورت جلسه‌عادی سالیانه مورخه ۱٦ر۲ر۳۹ آقایان حاج‌سید ابراهیم صمدانی وحاج میرزا باقر کرباسی وحاج محمد حسین اکباتانی بسمت بازرسان شرکت‌برای مدت یکسال انتخاب شده‌اند وبرابر صورت‌جلسه هیئت مدیره مورخه ۱۷ر۲ر۳۹ آقای حاج‌محمد رحیم‌دادرس قندچیان بسمت مدیرعامـل شرکت انتخاب شده وکلیه اوراق صادره غیراز اوراق اداری که فقطبه امضاء مدیرعامل شرکت ومهرشرکت خواهد بود بقیه اوراق بهاداربابد بامضاء رئیس یانایب رئیس (حاجی میرزا عباسعلی اسلامی ـ حاج سید حسین اخوی) ومدیر عامل حاجی محمد رحیم دادرس قندچیان ومهر شرکت صادر گردد ودرغیبت مدیر عامل یکی از دونفر آقایان حاج غلامعلی مردانبیگی ویاحاج‌مهدی طاهری بمعیت رئیس یانایب رئیس اوراق بهادار امضاء وبامهرشرکت ممهور مینمایند.

رئیس اداره ثبت شرکتها وعلائم تجارتی واختراعات ـمهدی‌نراقی
آـ۷۳٤۳

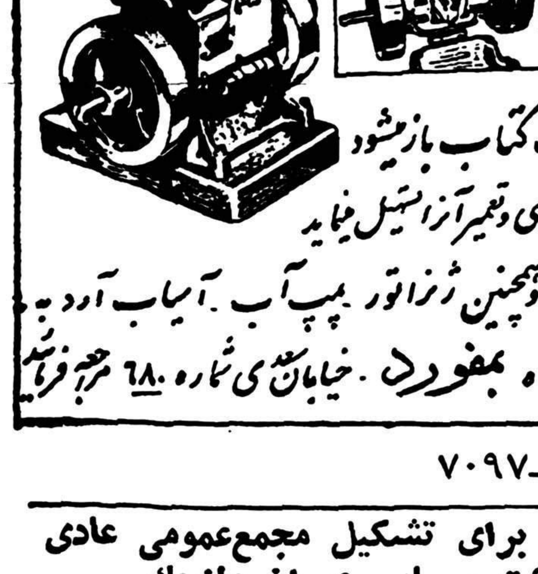

آـ۷۰۹۷

تجدید آگهی دعوت برای تشکیل مجمع‌عمومی عادی وفوق‌العاده شرکت سهامی عمران ولنجك

چون تشکیل مجمع عمومی این شرکت به‌مجمع عمومی عادی و فوق‌العاده تبدیل وتاریخ تشکیل از یازدهم به‌بیست‌وهفتم خرداد جاری ساعت ۷صبح تغییر یافته علیهذا از صاحبان سهام شرکت تقاضا میشود درتاریخ مذکور درمحل دفترشرکت واقع درخیابان رازی‌مقابل دبستان فیروزکوهی شماره ٤۰٥ حضور بهمرسانند دستور جلسه ۱ـ استماع گزارش هیئت مدیره وبازرسان راجع به‌عملیات انجام شده وهزینه‌های مربوطه وتصویب آن ۲ـ انتخاب دونفر بازرس ۳ـ مطالعه وضع مالی شرکت وتصمیم به تقویت بنیه مالی شرکت بهرنحو که مقتضی باشدو یاانحلال شرکت ٤ـ تجدید نظر واصلاح‌دربعضی ازمواد اساسنامه و شرکت نامه وانتخاب هیئت‌مدیره.

آـ۷۳۷۱ هیئت مدیره شرکت سهامی عمران ولنجك

آگهی تشکیل دعوت مجمع‌عمومی

پیرو آگهی ٦ـ ۱٦ر۱ر۳۹ موضوع انحلال شرکت سهامی کارخانه چای لاهیجان چون درجلسه مورخ ۱٤اردیبهشت ۱۳۳۹شمسی مجمع همگانی فوق‌العاده اکثریت قانونی تحصیل نشده لذا مجمع مذکوربمنظور شور واتخاذتصمیم نسبت‌بانحلال شرکت‌برای نوبت‌ثانی درساعت‌شش‌بعداز ظهر روز دوشنبه شانزدهم خردادماه ۱۳۳۹شمسی در محل کارخانـه شرکت تشکیل میگردد از سهامداران محترم شرکت خواهشمنداست بارعایت ماده ٤۸اساسنامه برك ورودی اخذ ودرمجمع حضور بهمرسانند.

آـ۸٤۱٤ شرکت سهامی کارخانه چای لاهیجان

آگهی دعوت مجمع‌عمومی عادی سالیانه

برحسب تصویب هیئت مدیره مجمع عمومی عادی سالیانه ۱۳۳۸ شرکت سهامی روغن کشی ری درروز سه‌شنبه بیست‌وچهارم خردادماه ۳۹درمحل شرکت واقع‌درخیابان بوذرجمهری سرای اقبال درساعت پنج عصر تشکیل میگردد از دارندگان سهام تقاضا میشود درروز وساعت مقرر درمحل مزبور حضور بهمرسانند.

دستور جلسه
۱ـ تصویب وتصحیح بیلان وترازنامه عملیات سال ۱۳۳۸
۲ـ انتخاب دونفر بازرس برای مدت یکسال
۳ـشور درخط مشی آتی شرکت.

آـ۷۳٤۱ شرکت سهامی روغن کشی ری

کمپانی کشتیرانی بلژ

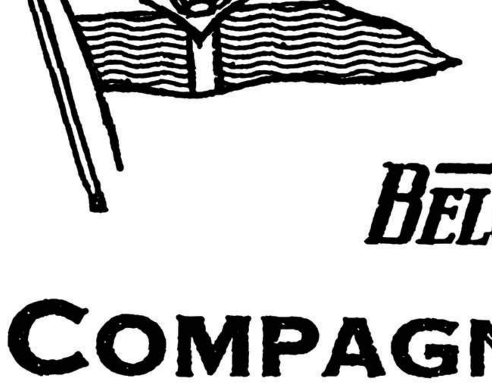

BELGIAN MIDDLE EAST LINE
COMPAGNIE MARITIME BELGE
(LLOYD ROYAL) S.A.

m/s "MOKOTO" کشتی موکتو سفر ۲

درحدود ۹ خردادماه ازبصره بخرمشهر وارد شده وپس ازپهلو گرفتن برای تخلیه برای بنادر ذیل بارگیری خواهد نمود

لیورپول ـ لهاور ـ لندن ـ هامبورگ ـ رتردام و آنتورپ

وبنادر دیگر اروپای شمالی اگر بار باندازه کافی باشد بارگیری خواهد نمود.

این کشتی در حدود ۲٤ خردادماه ازخرمشهر حرکت‌و پس‌ازخروج از خلیج فارس مستقیما بطرف بنادر فوق حرکت مینماید.

m/s "MOLIRO" کشتی مولیرو سفر ۱

که اولین سفر خودرا طی مینماید در نیمه دوم تیرماه بخرمشهر وارد ودرضمن تخلیه برای بنادر فوق‌الذکر بارگیری خواهد نمود.

برای کسب اطلاعات بیشتر وتامین جا بنمایندگی کل در ایران
شرکت سهامی لوانت اکسپرس ترانسپورت (ایران)
خیابان سعدی کاشی ٤٤۷
تلفنهای ۳۷۲۷۰ ـ ۳٤٦٦۹ ـ ۳۳۹۹٤ ـ ۳٦۱٥۷ ـ ۳۹۰٥۸
ویا بشعبات این شرکت درخرمشهر وتبریز مراجعه فرمائید.

انتقاد

از : مهین پزشکپور

مستشرق !

این داستان را پدرم برایم تعریف کردند مستشرقی که بایران آمده‌بود یکروز بایك ایرانی قرار ملاقات می‌گذارد و میگوید که ساعت پنج‌بعداز ظهر فلان روز بدیدن او میرود ، روز معهود میرسد ولی میزبان بیچاره‌منتظر آمدن مهمان فرنگی می‌نشیند .ساعت از پنج میگذرد . ویکی دوساعت‌دیگر سپری میگردد و خبری از او نمیشود. میزبان از نیامدن اوناراحت میشود و فکر میکند که حتما اتفاق غیرمترقبه‌ای برای او پیش آمده که‌مانع از آمدن‌او درسروقت شده‌است زیرا او فرنگی است واگر اتفاق‌بدی برای او پیش نیامده باشد غیر ممکن است درسر ساعت حاضر نشود . بطرف خانه او براه میفتد وقتی بمنزل او میرسد مشاهده میکند که مستشرق محترم خوشحال و خندان از خانه خارج‌میشود جواب میشنود که من چون مستشرق هستم واز عادات و رفتار ایرانیان پیروی میکنم و میخواهم بنمام معنی مستشرق باشم اینستکه یکی‌دوساعت دیرآمدم .

بفرض اینکه این موضوع داستان باشد و ساخته وپرداخته فکر آدم شوخ‌طبعی باشد متاسفانه حقیقتی است که معرف اخلاق‌ماومردمان‌ماست

پس از شنیدن این داستان پیش‌خود فکر کردم و چنین نتیجه گرفتم که اغلب ایرانیان‌مانندآن‌مستشرق‌هستند باین دلیل : روز دوشنبه هفته‌گذشته بایکی از دوستان قرار گذاشته‌بودیم برای انجام امر بسیارواجب‌و فوری یکدیگر را در محلی به‌بینیم . توافق کردیم که در سرساعت چهاربعدازظهر درمحل تعیین شده منتظر یکدیگر باشیم ولی جای شما خالی من از ساعت چهار تاشش بعدازظهر درآنجا ایستادم ولی خبری از دوست محترم نشد و آنقدر ناراحت و عصبانی بودم که حتی باخود عهد کردم که دیگر هرگونه رابطه را بادوستم قطع کنم و پس از دوساعت معطلی و اتلاف وقت بخانه برگشتم و تصمیم گرفتم حتی تلفن هم باو نکنم ، فردای‌آنروز دوستم تلفن کرد و گفت «راستی ،تو دیروز خیلی معطل شدی ، بخدا من تقصیر نداشتم . یکی از دوستانم‌آمده بود مرابه‌بیند و من نمیتوانستم باو بگویم که باکس دیگری قرار ملاقات دارم زیرا او خیال میکرد، که‌میخواهم اورا ازسرباز کنم و چون باتورودر- بایستی نداشتم و ترا خودی‌میدانستم، بسراغت نیامدم . گفتم ،آفرین برتو که اینقدر آداب دان و اجتماعی‌هستی، تووظیفه داشتی که بهر نحو و بهر وسیله‌ای که‌برایت ممکن بود بمن‌خبر میدادی‌و یااینکه‌حقیقت‌قضیه را بااو در میان میگذاشتی وازاومعذرت‌میخواستی واگر او شخص عاقل و فهمیده‌ای بود هرگز ازاین عمل تونمی‌رنجید بلکه خوشحال هم میشد که تااین اندازه بااو یکرنك هستی و تااین‌حد باصول اجتماعی و ادب و تربیت‌مقیدوپابندی. بااو خداحافظی کردم و تصمیم‌گرفتم که دیگر از ادامه معاشرت بااین‌دوست عزیز ! خودداری کنم .

بی‌مناسبت نمیدانم که جریان دیگری را که برایم پیش آمده دراینجا نقل کنم :

یکی از دوستانم چندین دفعه‌بمن تلفن کرد و بارها ازمن خواهش‌کرد که یکروز اقرار بگذارم که همه‌دوستان در منزل ماجمع شوند و اصرارداشت که حتما این مهمانی را برقرار کنیم و شبی دورهم باشیم واو هم چندنفر دیگر از دوستانش را باخود بیاورد. شب معهود رسید و چند نفری از دوستان آمدند ولی خبری از همان خانم که بخاطر او این مهمانی را درست کرده بودم نشد ، ساعت در حدود ده شب بود که تلفن فرمودند. ماها دراینجا دورهم جمع هستیم ونمی توانیم بمنزل شما بیائیم ، شما رابخدا اسم این کار را چه می شود گذاشت؟ شاید باینوسیله خواسته باشندعدم تربیت و سوءاخلاق خودراثابت کنند شما آقای محترم و خانم عزیز اگر فکر میکنید آنقدر ظرفیت ندارید که بقول و قراری که گذاشته‌اید وفاکنید، چه لزومی دارد که دیگران را ناراحت کنید ، اسباب زحمت آنها شوید وقتشان را بیهوده تلف کنیدوآنوقت تلفن بفرمائید که مادراین‌جاخوشتریم! بازهم جای شکرش باقی است که تلفن فرمودید ! اگر وقت برای‌شما ارزش ندارد ،شاید همان چند دقیقه تاخیر برای دوست شما ضررهای‌مادی و معنوی بهمراه داشته باشد .

پس اگر خدای ناکرده درشما هم این اخلاق زشت و ناپسند وجوددارد سعی کنید که بخاطر رضای خداوخلق از امروز تصمیم بگیرید که برخلاف وعده و قول خود رفتار نکنید وبجای مستشرق ! بودن فرنگی ماب بشوید .

گفتگوی مردم

تقاضا از خوانندگان محترم

از خواننده محترمی که براثر توقف در صفوف اتوبوسرانی خط۱۸ و۱۳ ساعت ۸ که از چهارراه‌سیروس حرکت نموده ساعت ده وسی وپنج دقیقه بمقصد رسیده است تقاضا می شودنام ونشانی خودرا صریحا مرقوم دارند و از سایر خوانندگانیکه‌برای این ستون مطلبی مینویسند همین‌نوع انتظار میرود بعوض چند خط منحنی ومنکسر که بجای امضاء ترسیم می کنند نام و نام فامیل و محل اقامت خودرا قید نمایند .

ساس درلباس مسافر

آقای سید عطاءاله علوی مقیم خیابان گرگان مینویسد سه روز قبل ا زاراك با قطار درجه ۲بتهران آمدم شب ساس وارد لباسم شده که بمسافر دیگر نشان دادم مقتضی است بنگاه راه آهن برای دفع این حشره موذی دستور اقدام دهد .

شهر خاموشان

نامه ای بامضای عده ای از اهالی فریدونکنار رسیده و تقاضادارندکه دستگاه مولد برق آن شهر که‌درسال ۱۳۳٤ خریداری شده و تاکنون بکار نیفتاده پس از شش سال بکار افتد و شهر خاموشان فریدونکنار روشن شود .

عمران لاهیجان

آقای غلام میهن از لاهیجان می نویسد که با تحولات چند سال‌اخیر کشور و با تصمیمات هیئت دولت در خراسان ، علت چیست که به شهرستان لاهیجان که از هر جهت مستعد است از لحاظ عمران وآبادی توجه نمی شود ؟

چراغهای شهر اهواز

آقای ماشاءالله دستکاهی‌از اهواز پیشنهاد می کند که شهرداری اهواز در خیابانهای آن شهر بجای‌لامپ های حباب دار مهتابی ، لامپ هائی‌از نوع فلورسنت که در بلوار کرج و اطراف پل خرمشهر بکار رفته نصب نماید .

کوچه را تسطیح کنید

آقای محمد امجد ساکن خیابان ناصری در غرب تهران (سلسبیل) می نویسد مدتی است که برای‌اسفالت کردن زمین کوچه بختیاری و مهدی‌نیا را خراب کرده اند و چون اهالی‌کوچه بعلت عدم استطاعت قادر بپرداخت‌پول آسفالت نیستند ، لذا کوچه مدتها است که‌همچنان‌شخم‌زده‌ماندموزباله‌دانی شده است اگر آنرا اسفالت نمیکنند تقاضا دارد لااقل برزن محل دستور دهد چاله ها رابر کرده‌کوچه راتسطیح کنند .

خیابان بی سیم‌نجف‌آباد

آقای محمد علی سدهی آرزو دارد آقای دکتر پیراسته وزیر کشورشود تا شاید بوضع خراب خیابان بی‌سیم نجف‌آباد که از آب و اسفالت‌ونظافت بی بهره است سرو سامانی بدهد .

سماکهای فومن

نامه ای بامضای عده‌ای از سماکهای شهرستان فومن رسیده نوشته اندکه ماهیهای ایشان را بعنوان آنکه فاسد است بمعرض حراج‌گذاشته اند ومی نویسند که در این مورد نظر پزشك قانونی و آزمایشگاه های مربوطه خواسته شده و اعمال غرض گردیده است .

تندرو باعث کندی شد

آقای جعفر دبیر وزیری ساکن خیابان علایی می نویسد که تعدادی‌از اتوبوسهای هر خط را بعنوان تندرو و با حذف چند ایستگاه بکارگمارده‌اند ولی با تجربه ای که پیدا شده این عمل بیشتر باعث کندی در رسیدن به مقصد گردیده است زیرا قهرا ازتعداد اتوبوسهای کندرو کم و مسئولیت رساندن مسافران رو دسته لوث‌شده‌و ایستگاه های تندرو هم متناسب با خواسته مسافرین نیست و اغلب‌تندرو وکندرو با هم در ایستگاه‌ها می‌ایستند و رعایت تعادل را در توقف وحرکت نمی کنند ، تقاضا دارد بوضع سابق برگردد .

اورا ناقص کرده‌اند

آقای طیب پناهی طواف که اکنون معلول است می نویسد درشب‌پانزدهم اسفند ماه سال گذشته در حین عبور با چرخ طوافی خود از خیابان سعدی روبروی بیمارستان امیر اعلم مورد تصادف اتومبیل شماره ٦۱۳ س۳۷ قرار گرفته و از پای راست ناقص‌شده است تقاضا دارد با پیدا کردن‌مجرم اصلی دیه و غرامت‌لازم‌را بوی‌بپردازند

برق خیابان سالار

آقای احمد جوادی ساکن کوچه سالار اعظم در خیابان سالارمینویسد که روشنائی برق در آن ناحیه بقدری ضعیف است که نه فقط استفاده از رادیو ممکن نیست بلکه ناچاراز اول شب تا ساعت ده باید از روشنائی چراغ نفتی استفاده نمود .

نان را نمی کشند

آقای‌اسمعیل طلائی‌سروان‌بازنشسته ساکن گذر وزیر دفتر کوچه حمام الماسیه می نویسد که دکان نانوائی سنگکی واقع در گذروزیر دفتر نان‌را بدون آنکه در ترازو بگذارد ازسیصد گرم‌نان مبلغ سه ریال دریافت‌میدارد و تقاضای رسیدگی دارد .

از اینجا و آنجا

محصول اتومبیل

محصول اتومبیل آلمان‌غربی درسال جاری رکورد قابل ملاحظه‌ای‌بدست آورده است .درسه ماه اول سال۱۹٦۰ کارخانه‌های‌اتومبیل سازی آلمان ۵۲۰۸۷۱ اتومبیل ساخته‌اند که‌ازسه ماه‌مشابه سال قبل ۳۱ درصد بیشتر بوده‌است .

از این تعداد ٤۷ در صد یعنی ۲٤۸۰۳۲ماشین بکشورهای خارج‌صادر گردیده که‌در درجه اول‌ماشین سواری پس‌از آن‌کامیون واستیشن بوده‌است.

قرضه ملی

طبق‌آماری که‌منتشر گردیده هر مرد وزن وبچه‌امریکائی معادل ۱٦۵۰ دلار به اخلاف‌خودبدهکارمیباشد زیرا جمع‌قرضه ملی درآن کشور به۴۹۵ بیلیون دلاربالغ گردیده‌است .

هفته جوانان

هفته گذشته از۱٤ تا۲۲مه (۲٤ اردیبهشت تااول خرداد)درانگلستان هفته جوانان بود .

دراین چندروز جوانان‌انگلیسی بااستفاده از تعطیلات پیاده یابا دوچرخه بسیروسیاحت پرداختند واز آسایشگاه‌های متعددی که‌درسراسر انگلستان باین منظور ساخته شده است برای‌استراحت شبانه استفاده نمودند .انجمن جوانان انگلستان ۲۹۵۰۰ نفر عضو دارد ودرهفته‌جوانان برنامه های جالبی از جمله قایق‌رانی کوهنوردی دوچرخه سواری و غیره ترتیب میدهد . یکی‌ازمراسم این هفته اینستکه جوانان درخارج شهرها بکاوش‌میپردازندوهرچه ازآثار عتیقه و غیره بیابند بعنوان یادبود برای خودنگاهمیدارند .

ملکه زیبائی

موسسه تعیین ملکه زیبائی جهان در لندن برای تهیه مقدمات انتخاب ملکه زیبائی سال ۱۹٦۰ فعالیت خودرا آغاز نموده‌است .

مسابقات «میس‌دنیا»امسال باشکوه بیشتری برگزار خواهد شد و تاکنون بیش‌از پنجاه کشور درسراسر دنیا آمادگی خودرا برای شرکت در مسابقات مزبور اعلام‌داشته‌اند . این کشور ها ابتداء ملکه زیبائی خودرا انتخاب میکنند و سپس ملکه‌های زیبائی درآرزوی‌پیروزی‌روانه لندن‌خواهند گردید . مسابقات در تاریخ هشتم نوامبر درلندن انجام‌میشود و ۱٤ کشور ازمراسم مزبور فیلم‌برداری خواهند کرد .

شکار نهنك

فصل شکار نهنك درهلند پایان یافت .کمپانی شکار نهنك درسال جاری موفق شد ۱۳۲ روز بشکار نهنك بپردازد در صورتیکه سال گذشته مدت فعالیت فقط ٦۹ روز بود .

در فصلی که‌به ۱۵ آوریل‌امسال منتهی گردید کمپانی مزبور بوسیله کشتی ۳٦۸۳۰ تنی مخصوصی که‌در آن کارخانه‌های لازم تعبیه گردیده است موفق شده ۲۳۵۰۵ تن روغن نهنك و ۱۰تن روغن ویتامینه و همچنین ٤۷۱۱ تن گوشت تهیه نماید .

فستیوال فیلمهای آسیائی

درمدت ده روزاز ۱۹تا۲۹ آوریل امسال یك فستیوال فیلم‌های آسیائی درشهر فرانکفورت دایر گردید دراین فستیوال فیلم‌های‌کشورهای مناطق مختلف آسیااز قبیل‌افغانستان-سیلان هنك کنك- سنگاپور - هندوستان اندونزی -ژاپن -کره -مالایا -پاکستان ویتنام جنوبی -بمعرض نمایش گذارده شدند و پس‌از خاتمه نمایش فیلم ها نامبردگان(ممالك‌مختلف آسیا) درباره مسائلی مربوط به‌فیلم‌برداری در آسیا بمذاکره پرداخته و تصمیماتی اتخاذ نمودند.

کمیته تحقیقات سرطان

یك کمیته تحقیقات درباره سرطان درشهر لیورپول گشایش یافت اعتبار لازم برای تحقیقات کمیته مزبور معادل دومیلیون تومان تعیین گردید و نکته‌مهم اینکه این‌اعتبار رامردم‌شمال غربی انگلستان وونیز بعنوان اعانه تامین نمودند .

عکسبرداری دقیق

آمریکائی ها یك دستگاه جدید عکسبرداری دراختیار دارند که‌مجهزبه رادار است ومیتواند از هشتصد کیلو متری عکسبرداری کند وبدون اینکه ازمرزهای کشور دشمن عبور نمایداز مواضع دفاعی آن‌کشورتصاویری‌روشن بدست آورد .

بیماری تیفوس

تیفوس بعداز جنك‌جهانی‌اول‌میلیون هانفر ازمردم دنیارا مبتلا ساخته و بمرك تهدید مینمود و بعداز جنك بین‌المللی دوم نیز صدها هزار نفردر سراسر جهان به‌این بیماری مهلك مبتلا بودند .براثر مبارزات طولانی‌که بوسیله سازمان بهداشت جهانی‌رهبری گردیده‌است تعداد این بیماران‌درسال ۱۹۵۹ بحداقل رسیده‌است .درسال گذشته فقط درحدود ۵۸۰۰ بیمار تیفوسی درتمام دنیا وجود داشت .

مبتلایان به تیفوس در حبشه بیش‌از سایر ممالك دنیا وجود داشته‌اند و بطور کلی از بیماران مزبور ٤۹۰۰ نفراز افریقا -۷۰۰ نفر در کشورهای امریکای جنوبی -۱٤٤ نفر در چهار کشور افغانستان -ایران -ترکیه وکره درآسیا و ۸۵ نفر در یوگسلاوی بوده‌اند .

خانم محترم
اگر میخواهید شخصیت و وقار شما در اجتماع بیشتر باشد
هرگز بدون جوراب از منزل بیرون نیائید
آ-۸۳۰٤

جدول کلمات متقاطع شماره ۱۵۲۵

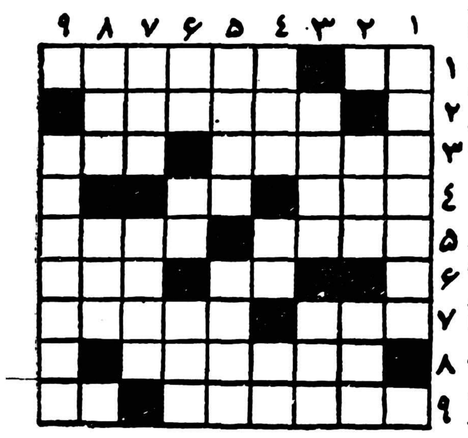

افقی : ۱- آدمهای ساده‌را چنین می گیرند - زراعت بیشه ۲- دون ژوانی که تازگی‌خرفه تهی کرد ۳- ناپلئون روزگاری نیز باوتعلق خاطری داشت - لباس دامن بلند آقا ٤-برای‌آراستن می آید - از دانه های معطر ۵- اشخاص سمج نوع بدش را دارند - دراینجا قاتق فقر است ودر فرنك دسر اغنیا ٦-ازغزال‌خوش باشد -درشب عیدباکهنه اش‌صفا نباشد ۷- از تمام چیزی کم دارد اما تمام است ! - اگر گرفتنش‌آسان بود همه خانمها می گرفتند ۸- رخساره از چشم نامحرم می پوشاند ۹- التماس دعا دارد - در ماه گرفتگی صدایش به فلك می رسید .

عمودی : ۱- از شهر های اروپا که چند سال پیش انقلابی دلیرانه د رآن روی داد ۲- پارچه زربفت - رودی در شمال ۳- باگرفتاری آن آسایش خیال از کجاست؟ - مرض آخر ٤- از گاز های بدبو - شامل همه می شود - خوب که نیست ۵- آوای یکی از چهار پایان - تولید دردسر و مزاحمت می کند ٦- حرف درد - در صورت دارید - از حیث مال و منال دنیا بی نیاز است ۷- گونه - آخ که داغش چطور می سوزاند ۸- زرنك - خشك ۹- او هم مثل ما دور خورشید چرخ می زند .

حل جدول شماره ۱۵۲٤

افقی : ۱- داربست - جد ۲- مسوار - ساس ۳- مخاطب ٤- ده - جریب ۵- مرجب - بلغم ٦- تعلق - لو ۷- اخطار ۸- سال - اهواز ۹- نخ - تبریزی

عمودی : ۱- دمادم - حسن ۲- اس - هرت - اغ ۳- روم- جمال ٤- باخ - بلخ ۵- سراج - قطاب ٦- طرب - اهر ۷-سبیل- روی ۸- جا - بغل - از ۹- دست - موازی .

محصولات آسیا بازوی در خدمت شماست
آ- ۸۳۹۰

INTERNATIONAL HARVESTER

(ازمالکین محترم تراکتورهای‌صنعتی وکشاورزی وموتورهای زمینی انترناش)
تقاضا میشود نشانی کامل خودرا با ذکر مشخصات فنی ماشین‌های مربوطه ومحل کارآنهابااین شرکت ارسال فرمایند تابتوانیم قطعات یدکی مورد احتیاج مالکین محترم را سفارش وآماده داشته باشیم.
شرکت سهامی پامیر نماینده انحصاری‌کارخانجات انترناسیونال هاروستر درایران برای تراکتور های صنعتی وکشاورزی.
خیابان‌خیام ۵۸۳ گلوبندك - تهران- تلفن۲۲٤٦۰

آگهی مناقصه خرید لوازم لوله‌کشی

شرکت سهامی کارخانجات قندایران ۷ قلم لوازم لوله‌کشی مورد نیاز کارخانه قند مرودشت را از طریق مناقصه خریداری مینماید.
شرایط و مشخصات مربوط در قسمت بازرگانی شرکت (اداره معاملات داخلی) واقع در خیابان شاهرضا مقابل خیابان فرصت موجود بوده و پیشنهادات واصله تا روز ۲۸ر۳ر۳۹ پذیرفته میشود ودرساعت ده صبح روز بعد رسیدگی خواهد شد.
شرکت در مناقصه بمنزله قبولی کلیه شرایط مناقصه است.
۱-۲ آ-۷۸۷۸

آ-۸۳۹٦

درمان روماتیسم
مطب دکتر مهندس
خیابان یوسف آباد ایستگاه ایران

آگهی حراج

قسمت کارپردازی سازمان برنامه ٤٦۹ قلم لوازم اداری از قبیل تلفن منگنه -بادبزن رومیزی و سقفی لوازم رومیزی اداری -چراغ رومیزی - ماشین حساب -دوچرخه -پرده -کیف دستی -بنو -سیفون و لوازم توالت -لوازم اداری چوبی سازمان برنامه خیابان استخررا که در انبار موجوداست از طریق حراج عمومی درساعت نه صبح روز سه‌شنبه ۱٤ خردادماه ۳۹ بفروش‌می رساند داوطلبین خرید میتوانند قبل از تاریخ بالااشیاء موردحراج را در انبار فوق الذکر بازدید نموده در روز مقرر برای شرکت در حراج حضور بهمرسانند هزینه حراج و مالیات وعوارض متعلقه به عهده خریداراست ووجه کالا نقدادریافت میشود .
قسمت‌کارپردازی سازمان برنامه
آ-۸ ٤۲۸ ۱- ۲

مژده بخریداران کولر
مدلهای جدید کولرهای آنتاد ساخت امریکا که هوای اطاق را با فیلترهای مخصوص تصفیه وتهویه نموده ، در تابستان سرد و در زمستان گرم مینماید وارد شد
نماینده انحصاری : شرکت سهامی تاج سرای امید تلفن ۲۲۷٦۷
مرکز پخش : فروشگاه اعتماد لاله زار جنب کوچه خندان شماره ۱۰۸

آگهی مزایده پوشاك واشیاء فرسوده لشکر

سررشته داری لشکر پوشاك و وسائل فرسوده لشکر را طبق صورت موجوده در انبار سر رشته داری لشکر باشرائط زیر ازطریق مزایده بفروش میرساند :

۱- داوطلبان با مراجعه بانبار پوشاك سر رشته داری لشکر واقع در داخل پادگان شماره ۱۱(سرباز خانه) اجناس فرسوده را مشاهده و پیشنهادات خود را تنظیم نمایند :

۲- پیشنهاد دهندگان بایستی مبلغ ٤۰۰۰۰ ریال به عنوان سپرده به حساب ۲۰۰٤۱ دارائی لشکر به بانك ملی پرداخت و قبض رسید آنرا داخل پاکت پیشنهاد لاك و مهر نموده وروی پاکت موضوع‌مزایده فرسوده را با تعیین ارزش صحیح خود نوشته از تاریخ انتشهار آگهی تا آخر وقت اداری روز شنبه ۲۱ر۳ر۳۹ بدفتر سر رشته داری لشکر تحویل و رسید دریافت دارند :

۳- به پیشنهاداتیکه فاقد سپرده باشد و یا دیر تر از موعد مقرره برسد ترتیب اثر داده نخواهد شد .

٤- پیشنهادات رسیده در ساعت ۹ صبح روز یکشنبه ۲۲ ر۳ر۳۹ باحضور کمیسیون در سر رشته داری لشکر باز و قرائت میشود .

۵- در صورت استنکاف برنده مزایده سپرده به‌نفع ارتش بایگانی خواهد شد .

٦- در صورتیکه پیشنهاد دهندگان اطلاعات بیشتری خواسته باشند در خلال مدت آگهی میتوانند بدفتر سررشته‌داری لشکر مراجعه و اجناس فرسوده را در انبار بازدید نمایند .

۷- سررشته داری لشکر در رد یا قبول یك یا کلیه پیشنهادات مختار است .

۸- پیشنهاد دهندگان باید پیشنهادات خود را در دو نسخه تهیه کرده یك نسخه آنرا وسیله پست سفارشی باداره بازرسی کل ارتش ارسال و قبض سفارشی پست‌خانه را ضمیمه پیشنهاد خود نمایند .

۹- پیشنهاد دهندگان میتوانند برای تمام یا قسمتی از اجناس مورد مزایده پیشنهاد نمایند بدیهی است مبلغ سپرده نسبت بمقدار پیشنهادی تغییر خواهد کرد .

۱۰- مزایده کتبی بوده و حضور پیشنهاد دهندگان‌در جلسه مزایده آزاد خواهد بود .

۱۱- هر گونه مالیات عوارض شهرداری و حق‌الدرج آگهی‌بعهده پیشنهاد دهندگان میباشد .

رئیس سر رشته داری لشکر ۹ خوزستان سرگرد رضوانی

تلمبه زیرآبی یکفاز
بهترین تلمبه‌های اطریشی ساخت کارخانه معروف فوگل برای عمق ٤۵ متر باکلید.وسوپاپ وکابل‌که با برق ضعیف هم کار میکند.
قیمت ۲۳۷۰ تومان
تعدادی واردشد تاتمام نشده مراجعه فرمائید
ازشهرستانها سفارش نقدی میپذیریم.
تهران‌اروپ میدان فردوسی
۱-۱۰ آ-۸٤۰۸

عامل فروش بلیط قطار
برای تهیه بلیط قطار اکسپرس از ارضروم به استانبول و اروپا و بلیط اتوبوس تهران - مونیخ بشرکت توریست ایران خیابان فردوسی نمره ٦۸ تلفن ۳۳۲۷۷ مراجعه فرمائید .

مژده به مبتلایان زخم معده

اینجانب حسین شافعی رئیس حسابداری اداره‌کل دامپزشکی‌وزارت کشاورزی مدت ٦ ماه تمام شدیدا به زخم معده مبتلا و به اغلب اطباء مراجعه ولی بهبودی حاصل نگردید تاباراهنمائی یکنفر ا زدوستان به مطب آقای دکتر سید احمد بصیری واقع در کوچه آبشار نزدیك خیابان شهباز مراجعه و بلطف خداوند متعال کاملا بهبودی حاصل گردید و اینك وظیفه وجدانی خود میدانم که این مرد شریف را به عموم مبتلایان بزخم معده معرفی و تشکر بی‌پایان خود را از نامبرده اعلام دارم .

آ-۷۳۳۱ حسین شافعی

ادوارد مارتین پتر . س . پدرسن اند . پتر سن .پدرسن .ژر
پارتنرشیب دوینك بیزنس از سنترال فارم اکوئیپمنت کمپانی مقیم ایلینویز کشور های متحده آمریکا - صاحب اختراع راجع به اصلاحات مربوط به قطعه ساختمانی که قبلا«تعبیه شده» که در ایران بشماره ۲۳۳۸ به ثبت رسیده است بهره برداری از اختراع نامبرده را باشخاص ذینفع پیشنهاد مینماید .
برای کسب اطلاع بیشتر بدفتر وکالت ر. آقابابیان خیابان نادری- کوچه نوبهار مراجعه فرمایند .
آ-۸٤۳۲

شیکاگو استوك یاردزری سرچ کورپوریشن - ایلینوا - کشورهای متحده آمریکا
صاحب اختراع مربوط به «طریقه و دستگاه جهت ذخیره کردن گاز قابل احتراق در حالت سرد و بشکل مایع» که در ایران بشماره ۲۲۳۹ به ثبت رسیده است بهره برداری از اختراع مزبور را باشخاص ذینفع پیشنهاد مینماید .
برای کسب اطلاع بیشتر بدفتر وکالت ر. آقابابیان خیابان نادری- کوچه نوبهار مراجعه فرمایند .
آ-۸٤۳٤

کنستاك لیکوئید متان کورپوریشن - ایالت نیویورك - کشور های متحده آمریکا صاحب اختراع راجع به «اصلاحات مربوط به دستگاه و طریقه حفظ و انبار داری و حمل و استعمال هیدروکاربور های فرار و بخار شدنی و مایع مشابه » که در ایران بشماره ۲۲٤۱ به ثبت رسیده است بهره برداری از اختراع مزبور را باشخاص ذینفع پیشنهاد مینماید.
برای کسب اطلاع بیشتر بدفتر وکالت ر. آقابابیان خیابان نادری- کوچه نوبهار مراجعه فرمایند .
آ-۸٤۳۰

نتایج کنفرانس کشورهای مشترك المنافع

فرانسه نیز درنظر دارد جامعه کشورهای مشترك المنافع تشکیل دهد

انگلستان در کنفرانس اخیرنخست وزیران کشور های مشترك المنافع با مشکلاتی روبرو گردید و دوگل هم با همین مشکلات در تشکیلات خود در مستعمرات افریقائی فرانسه مواجه شده است بهمین جهت خود را آماده ساخته تا در ژوئن آینده ، قانون اساسی اتحاد فرانسه راتغییر دهد.

میتوانیم بگوئیم که کنفرانس مشترك المنافع بدین جهت تشکیل شد تا فقط پیرامون مطابقت خودبا زمان و مکان و تاریخ بحث کند. اولین هدف کنفرانس این بود که آیا کامنولث حق دارد تصمیمی در مورد فشار آوردن بیکی از کشور های عضو اتخاذ کند.

البته این مسئله موقعی مطرح شد که جریانات تبعیض نژادی در جنوب افریقا بشدت ادامه داشت و « تنکو عبدالرحمن » نخست وزیر مالایا پیشنهاد کرد که اتحادیه جنو ب افریقا از کامنولث اخراج گردد.

مستر « لو » وزیر خارجه اتحادیه جنوب افریقا و نماینده آن دولت در کنفرانس اظهار داشت که جریانات اخیر آن کشور يك مسئله صددرصد داخلی بوده است.

بیطرفهای کنفرانس یعنی شخصیت هائی نظیر نهرو و مکمیلان یادآور شدند که با سیاست تبعیض نژادی موافق نیستند، مع الوصف باطرح اعمال فشار بر یکی از اعضا مخالف هستند. زیرا این موضوع ، مشکل را حل نمیکند.

با اینکه این گفتگو های دوستانه شکست خورد ،مع الوصف تصمیم مهمی دربارهٔ روابط داخلی کامنولث یعنی دوری جستن از « سیاست اعمال فشار » اتخاذ گردید .مسئله دومی که در کنفرانس رسیدگی شد مربوط به مشکل روابط انگلستان با برادران کوچك خود بود .دراین مورد گفته شد که وضع یازدهمین عضو کامنولث چگونه خواهدبود ؟

چند راه حل

پیشنهاد هائی که برای حل مشکل توسعه تعداد اعضای کامنولث داده شد بسیارزیاد بود . از جمله پیشنهاد شد که دونوع عضویت برای کامنولث تعیین شود ویا اینکه دو شورای وزراء ایجاد و یا کنفرانس های کوچك منطقه ای تشکیل گردد . ولی رویهمرفته باین نتیجه میرسیدند که همه این راه حلها کامنولث را از شکل واقعی خود خارج میسارد

مهمترین مشکل

بنظر انگلستان مهمترین مشکلی که کامنولث با آن رو برو استو اتحادیه جنوب آفریقا از آن وحشت دارد . مسئله زیاد شدن تعداداعضای کامنولث و یا طرز مذاکرات و تشکیل کنفرانسها نیست ، بلکه مسئله سیاهپوستان میباشد زیرا با اضافه شدن هشت عضو تازه ، اکثریت اعضای کامنولث باسیاهپوستان خواهد شد .

بهمین جهت انگلستان هنوز هم بدنبال راه حلی میگردد تاهم کامنولث از شکل فعلی خودخارج نشود وهم انگلستان همیشه نقش مهماندار را در کنفرانسهای کامنولث بازی کند. دراینجا است که باید بگوئیم شاید ژنرال دوگل خیلی باهوش است که از همسایگان انگلیسی خود درس عبرت گرفته و بهمین جهت یاران خود را در اتحادیه آفریقا وادار میسازد تا تشکیلاتی شبیه کامنولث بوجود آورند .

مستعمرات فرانسه

باستناد تغییراتی که دوگل برای بوجود آوردن آن کوشش میکند ، مستعمرات فرانسه پس از بدست آوردن استقلال خود حق خواهند داشت که ضمن داشتن سیاست خارجی مستقل و داشتن کرسی عضویت در سازمان ملل متحد در گروه کشور های مشترك المنافع فرانسه عضویت داشته باشند .

البته اینگونه کشور های مستقل از طریق عضویت در اتحادیه فرانسه از دولت فرانسه کمك مالی دریافت خواهند داشتو درمقابل فرانسه حق خواهد داشت درداخل خاك این کشور ها پایگاه های نظامی تاسیس کند.

آنچه مسلم میباشد این است که هدف اصلی دوگل الجزایر استزیرا میخواهد تمام مشکلات را حل کند تا بافراغ خاطر به الجزایر برسد

روزالیوسف

مقالات وگزارشهای خارجی

نقش نظامیها در سیاست شوروی

شاید عده زیادی تصور کنند که پرواز هواپیمای «یو -۲» بر فراز خاك شوروی سبب شده است کـه کنفرانس سران دول بهم بخوردولی علت اصلی را باید در امر دیگری جستجو کرد و آن نفوذارتش شوروی است .

در حال حاضر ارتش سرخ متشکل از ۱۵۰ لشکر است که نیمی از آنرا لشکر های میکانیزه و موتوریزه تشکیل داده است . دولت شوروی دارای نیر و های هوائی نیرومند وازهمه بهتر پایگاههای موشك انداز است و مطابق اظهار نظر محافل مطلع شوروی بین ۲۰ تا ۲۵ درصد از کل بودجه خود را خرج ارتش میکند . در حالیکه بودجه ارتش امریکا بیش از ۱۲ در صد نیست وباوجود اینکه در آمد ملی امریکا زیاد است تقریبا بودجه ای که طرفین صرف تقویت نیروی نظامی خودمی کنند مساوی است .

اما چرا شوروی این همه برای قدرت خود تلاش میکند . این حقیقت را باید در نظر داشت که روسیه چه زمان حکومت تزار ها و چه در حال حاضر همیشه ارتش بزرگی داشته واین نیرو از زمان پطر کبیر که شارل دوازدهم پادشاه سوئد را در نبرد «پولتاوا» شکست داد ، همیشه قدرت عظیمی بشمار میرفت و با اتکاء باین نیرو بود که روسیه بخاك همسایگان خود دست اندازی میکرد د راین صورت نمیتوان گفت کـه نیروی نظامی شوروی در قرن بیستم يك نیروی نو ظهوری است .

اسلحه ایده ئولوژیك

بلکه در قرن بیستم نیروی نظامی شوروی با اسلحه «اید ئولوژیك» هم مسلح شد و سربازان سابق که عقاب امپراطوری را بر کلاه خود داشتند ، جای آنرا با ستاره سرخ عوض کردند .

اما چرا شوروی روز بروز برقدرت نظامی خود می افزایـد ، سـران کمونیست مجبورند نیرو های مسلح خود را همیشه آماده داشته باشند تا اگر احیانا جنگ سرد تبدیل بجنك گرم شد ، بتـواننـد از آن استفاده کنندهمانطور که درمجارستان توانستند مقاومت مردم را در هم بشکنند .

از طرف دیگر قدرت نظامی شوروی با اتکاء تبلیغات حیرت انگیزی کـه میکند برای ضعیف کردن روحیه همسا یگان خود بی تاثیر نیـست . زیرا وقتی که آنها میتوانند کشور های خاور دور یا خاور میانه را بجنگ بیاورند ، با لطبع با بدست آوردن منابع نفت و سایر منابع خام نیروی جهان آزاد را ضعیف خواهند کرد ، بهمین دلیل از همه امکانات روانشناسی و اقتصادی و سیاسی استفاده می کنند تـا سازمـان ناتـو ودیگر سازمـان هـای دفاعی را متلاشی نمایند و پایگاه های نظامی امریکا را در اروپا ، از دست این کشور خارج کنند .

امامهمتر از همه اینها ،مسئله بمب های ئیدروژنی و اتمی است . سران نظامی شوروی این جریان رابخوبی میدانند که در صورت نبرد اتمی دهشت انگیز ترین نبرد درتاریخ جهان روی خواهد داد وواقعا بابکاربردن انواع موشك ها که بمب های اتمی در کلاهك آن نصب شده است شبح مرك برهمه جا سایه خواهد افکند .

دستور نظامیها

مدتهاست که خروشچف موضوع تحریم اسلحه اتمی ، خلع سلاح عمومی و ایجادمناطق بدون پایگاه وتز همزیستی مسالمت آمیز را عنوان کرده است . همه این حرفها درحقیقت دستوری است که ازطرف کارشناسان نظامی باوداده شده است . زیرا برخلاف آنچه شایع است کیسر های سیاسی شوروی نیستند که ارتش را بدست دارند ، بلکه ارتش است که حزب را بدست گرفته زیرا آنچه خروشچف تقاضا میکند ،همان چیزی است که استراتژی شوروی آنرا میخواهد .

حال اگر جهان آزاد درمقابل این درخواست ها تسلیم شود و تعادل قوا بهم بخورد ، نظر کارشناسان نظامی شوروی تامین شده است .

ولی اگر جهان آزادباواقع بینی قدرت خود را افزایش دهد ، و نگذارد تعادل قوا بهم بخورد ، درآن صورت میتوان بصلح اطمینان داشت .

(واشنگتن پست)

خبرنگاران اطلاعات در خارجه گزارش میدهند

پاریس- بحرالدین- مهین تاش- خبرنگار اطلاعات

بیمه دانشجویان

«کلیه دانشجویان ایرانی مقیم اروپا درمقابل حوادث وبیماریها بیمه میگردند»

یکی از اقدامات بسیار جالب توجه ومفیدی که ازطرف سازمان دانشجویان در پاریس اخیرا انجام گرفته ،بیمه شدن همهٔ دانشجویان ایرانی مقیم اروپا می باشد ، زیرا این از جمله مسائلی است که بیحد برای دانشجویان ضرور بوده و با وجوداهمیت فراوان متاسفانه تاکنون اقدام موثری دراین باره بعمل نیامده بود تااین که اخیرا از طرف آقا ی مهندس اردشیر زاهدی سرپرست کل دانشجویان در اروپا و امریکابا شرکت بیمه ایران در این باره تماسهائی گرفته شد و در جلسهٔ ملاقاتـی که بین سه نفراز اعضای هیئت رئیسه سازمان دانشجویان با آقای مشرف الدوله نفیسی مدیرعامل شرکت بیمه ایران در پاریس بعمل آمد ، ایشان اظهار داشت در پیرو اقدام آقای زاهدی شرکت بیمه ایران با بعضی از شرکت های بیمه اروپائی تماسهائی گرفته است تا تـرتیب اینکار داده شود،ولی مسئله عمده ای که باقی مانده است دخالت رسمی دولت ایران می باشد .زیرا شرکت بیمه ایران بتنهائی قادربپرداخت حق بیمه ده هزاردانشجوئی که در اروپا مشغول تحصیل هستندنمی باشد ، لذا قرار بر این شده است که دولت رسما با بررسی جوانب امر آمادگی خود را جهت پرداخت این حـق بیمه ابراز دارد ، آقای نفیسی اضافه کرد که موضوع بیمه شدن دانشجویان در مقابل بیماری ها بخصوص از جمله مسائلی است که ضرورت فراوان دارد ، چه بسا اتفاق افتاده که دانشجوئی استطاعت ندارد و نمی تواند بدکتر رجوع نماید ، و این امر بدون شك در امر تحصیل وی وقفه واردمی آورد و ما امیدواریم که اینکاربا توجه مخصوص اولیای امر هرچه زودتر عملی گردد ، ضمنا چون ازطرف نمایندگان سازمان دانشجویان از آقای مشرف الدوله نفیسی تقاضاشد که در این باره بیشتر پافشاری گردد ایشان آقای وحیدنیا دانشجوی دکترای حقوق را که در اموربیمه تخصص داشته و مشغول مطالعه می باشند مامور نمودند که در اینباره بامقامات بیمه در پاریس تمـاس گرفته شاید بتوان بدون کمـك مستقیم دولت اینکار را عملی نمود ، وقدر مسلم آنست که در این امر حیاتی والدین دانشجویان نیز از مساعدت و همراهی کوتاهی نخواهند کرد .

سخنگوی سازمان ، آقای ضیاء مدرس گفت ، سازمان دانشجویان با کلیه قوا برای انجام اینکار می کوشند و امیدواریم که برای سال تحصیلی بعد آن را عملی کنیم .

تشکر

ازجناب آقای دکترهیئت وآقای دکتر رسولی رئیس جراحی بیمارستان هدایت که درمعالجه دست اینجانب کوشش فراوان فرمودند کمال تشکر رادارم .

حسن رضائی

آ-۸۳۸۷

کسانیکه میخواهند خانه بسازند

قبل از اینکه ساختمان بدشکل و گران قیمت نصیبشان شود بامهندسین مجرب اروپا دیده دفتر فنی مساش مشاوره کنند.دفترفنی مساش مخصوص طرح نقشه های ساختمانی و کار های متره راه سازی

نشانی-انتهای بهار کوی عمرانی کاشی ۴ تلفن ۶۴۹۴۹

آ-۷۲۱۷ ۱-۵

دوام واعتبار

فوق العاده جنس

کاغذ چاپ ونوشتنی (وودفری)

کاغذ رسم کاغذ افست وکاغذ کنت

White A

Distributed by Marubeni-Iida Co., (Iran) Ltd., Teheran

NIPPON PULP INDUSTRY CO., LTD.

New Marunouchi Bldg., Chiyoda-ku, Tokyo, Japan

A602

آ-۸۳۹۲

آگهی مناقصه ساختمان کارخانه قندهکمتان (همدان)

شرکت سهامی هکمتان ساختمان کارخانه قند واقع د رهمدان رابظرفیت یکهزار و پانصد (۱۵۰۰) تن بمناقصه می گذارد وبدین وسیله از شرکت های ساختمانی که دارای صلاحیت فنی و مالی بوده ودر موقع خود گواهی نامه های مربوطه را ارائه دهند دعوت می شود که ازتاریخ سه شنبه سوم خرداد ماه الی تاریخ آخر روز دوشنبه ۹خرداد ماه جاری همه روزه از ساعت ۹ الی ۱۳ واز ساعت ۱۷ الی ۱۹ بدفتر شرکت واقع در خیابان تخت جمشید شماره ۳۰۳ تلفن ۴۹۶۱۰ مراجعه و با پرداخت ۷۵۰۰ ریال دفترچه مشخصات و شرایط مناقصه را دریافت وبا توجه بشرایط مندرجه در دفترچه مزبور پیشنهادات خود را طبق شرایط عمومی مناقصه در دو پاکت تهیه و تسلیم دارند . پیشنهادات رسیده در تاریخ سه شنبه ۲۴ خرداد ماه ۳۹ درساعت دوازده با حضور پیشنهاد دهندگان ویا نمایندگان آنها باز و خوانده خواهد شد. شرکت سهامی هکمتان

آ-۶۸۸۷ ۱-۲

نغمهٔ شرق

ما درباره آنچه که تحقق یافته یعنی اداره امور یک شرکت هواپیمائی جدید بنحو شایسته بانگ نمیزنیم « سازوسرنا نمیزنیم » بدون اغراق حاضر بخدمت بودن ، مهمان نوازی و فراهم آوردن وسائل راحتی مسافرین بهترین وجهی در طول مسافرت شعار مخصوص ما معتقدیم که دراین مورد همتائی نداریم . داشتن راحت ترین وسیله هوائی جهان آرزوی ما شاید هم اکنون این آرزوی ما برآورده شده

آنچه گذشته عملی آنچه که گردیده محقق
بودش جار زدن کارزیادی
غیر اغراق بود گر آهسته گوئیم :
که هواپیمائی پاکستان گشته موفق

با PIA پرواز کنید

با سرویسهای راحت ومنظم بوئینگ ۷۰۷ و سوپر کنستلاسیون شرکت هواپیمائی بین المللی پاکستان به پاکستان و خاور میانه و اروپا پرواز نمائید

شرکت هواپیمائی بین المللی پاکستان

برای کسب اطلاعات بیشتر وخرید بلیط با آژانس مسافرتی خود یا شرکت سهامی ایران اکسپرس ۳۲۴ خیابان تخت جمشید تلفن ۴۶۰۹۶ و ۴۹۶۱۵ مراجعه فرمائید

آ-۷۰۹۹

یك فستیوال بزرك در

سینما فردوسی

از امشب برای اولین مرتبه درتاریخ سینمائی ایران ، سینمای فردوسی اقدام بیك فستیوال بزرك و بیسابقه برای نمایش مجدد عالیترین وبهترین شاهکارهای ۴سال اخیرکه درتهران نمایش داده شده ، بمدت دوماه هردو شب يك فیلم نموده است .

نام قسمتی ازاین فیلمهاکه بترتیب نمایش داده خواهد شد در زیر درج ومابقی بعدا اعلام خواهد شد .

حمله آتیلا (سینماسکوپ ـ رنگی ـ دوبله بفارسی) جف چندلر ـ جك پالانس
مرد روز (دوبله بفارسی) نرمن ویزدم
فاتح (سینماسکوپ ـ رنگی ـ دوبله بفارسی) سوزان هیوارد ـ جان وین
قهرمانان (رنگی دوبله بفارسی) جری لوئیز ـ دین مارتین
فراموشم مکن (دوبله بفارسی) فریدالاطرش ـ صباح
فرشته سرخ پوش (رنگی دوبله بفارسی) راك هودسن ـ ایوون دوکارلو
شیشه پاك کن (دوبله بفارسی) نرمن ویزدم
زیان بی قانونی (رنگی دوبله بفارسی) راك هودسن ـ رابرت راین
لژیون صحرا (رنگی دوبله بفارسی) آلن لاد
جدال درشهر نقره (رنگی دوبله بفارسی) ادی مورفی

آ-۸۴۳۸

ویبراتور ترمیکس

VIBRATOR TREMIX

انواع ویبراتوراز ۱ الی ۲٫۵ اینچ

نماینده انحصاری : فروشگاه بمفوردی خیابان سعدی

فرش عمواوغلی

خانم ..... آقا

دارای هرسلیقه باشید وهرگونه فرشی از تمام نقاط کشور بخواهید شرکت فارو باشرایط بسیار سهل دراختیار شما میگذارد. ضمنا فرشهای کهنه خودرا میتوانید بافرشهای زیبای عمواوغلی معاوضه فرمائید.

شرکت سهامی فاروانتهای شرقی تخت جمشید

تلفن ۳۵۹۰۹

آ-۸۳۲۸

موتورپمپ آلکون

ساخت انگلستان

مشهورترین موتورپمپ دنیاست !

سیار ، خودکار ، از ۱ تا ۴ اینچ ، دیزل ، نفتی ، بنزینی و برقی

نماینده انحصاری : فروشگاه بمفوردی . خیابان سعدی شماره ۶۸۰

آ-۷۰۹۵

دوهفته دیگر

اولین دوره چهارساله مجلس شورای ملی پایان مییابد

درمجلس نوزدهم بیش از دویست لایحه دولت بتصویب رسید

*** دولت یکبار استیضاح شد و سه‌بار رای اعتماد گرفت**

*** کتك کاریهای وکلا و تشنجات مجلس شورایملی**

*** نمایندگانی که در حین وکالت بدرود زندگی گفتند، آنهائیکه استعفا کردند ویا بوزارت و سفارت رسیدند**

بعد از دو هفته دیگر دورهٔ مجلس نوزدهم و اولین مجلسی که بموجب مصوبات کنگره مجلسین درسال ۱۳۳۵ عمر چهار ساله داشت پایان میپذیرد و دورهٔ فترت مجلس آغاز میگردد.

مجلس نوزدهم روزدهم خرداد ماه ۱۳۳۵ گشایش یافت و اولین جلسه رسمی آن ساعت یازده و ۳۸ دقیقه صبح روز یکشنبه بیستم خردادماه تشکیل گردید. وباین ترتیب دورهٔ چهارساله مجلس ساعت یازده و۳۸ دقیقه صبح روز پنجشنبه نوزدهم خردادماه ۱۳۳۹ خاتمه خواهد یافت ودراین روز آخرین جلسه مجلس شورایملی منعقد خواهد گردید و چنانچه ظرف سه‌ماه تابستان انتخابات دوره بیستم انجام گردد مجلس بیستم مطابق اصل هشتم قانون اساسی در چهاردهم میزان(مهرماه) مفتوح خواهد شد.

خبرنگاران پارلمانی مابمناسبت اختتام دورهٔ نوزدهم مجلس شورایملی وقایع مهم چهار ساله گذشته مجلس را گرد آوری و تنظیم کرده‌اند که درسطور زیر باستحضار خوانندگان عزیز میرسد:

سال رای اعتماد

اولین جلسه مجلس نوزدهم ساعت ۱۱ صبح روز یکشنبه بیستم خردادماه ۱۳۳۵ تشکیل گردید در این جلسه وجلسات بعد انتخابات هیئت رئیسه مجلس انجام شدو آقای سردارفاخر حکمت بریاست انتخاب گردید.

ومجلس کار خودرا آغاز کرد. سال ۱۳۳۵ را از نظر روابط دولت ومجلس میتوان سال رای اعتمادنامید. دراین سال دولت آقای دکتر اقبال سه‌بار از مجلس رای اعتماد گرفت، یکبار هنگام طرح برنامه دولت‌در مجلس که‌پس‌ازبحث ورسیدگی‌مجلس به‌آن رای دادو این رای در حقیقت همان رای اعتماد تلقی میشود. دیگر هنگامیکه آقای دکتر حسین‌پیرنیا نماینده نائین بواسطه افزایش‌قیمت نفت دولت را استیضاح کردوپس از پاسخ استیضاح از طرف‌آقای‌نخست وزیر، دولت یکبار دیگر رای‌اعتماد گرفت. اما رای اعتماد سوم از همه جالبتر بود واین رای اعتماد را فقط وزیر دارائی وقت کابینه (آقای‌ناصر) از مجلس خواست جریان از این‌قرار بود که هنگام طرح سئوالی از طرف آقای عمیدی نوری در مورد شیلات سئوال کننده جواب وزیر دارائی را قانع کننده ندانست و وزیردارائی که‌از این جریان ناراحت شده بود تقاضای رای اعتماد کردو مجلس‌هم باو رای داد و این رای هم البته بحساب دولت گذاشته شد. تنها استیضاحی که در دورهٔ نوزدهم از دولت شد همان استیضاح آقای دکتر پیرنیا بود.

هیئتهای نمایندگی

در دورهٔ نوزدهم مجلس هیئتهای متعدد بانمایندگان پارلمانی دنیا بایران مسافرت کردند و هیئتهائی نیز از ایران به کشورهای دیگر رفت اولین هیئت پارلمانی که بدعوت پارلمان ایران به تهران آمد هیئت پارلمانی شوروی بود. این هیئت در بهمن‌ماه ۱۳۳۵ به تهران آمد و تاراسف رئیس هیئت فوق دونطق در مجلس سنا و مجلس شورایملی ایراد کرد و در همین سال دو هیئت‌پارلمانی از ترکیه و پاکستان بایران آمدند ورفیق کورالتان رئیس هیئت نمایندگی ترکیه نیز در مجلسین ایران نطق هائی ایرادکرد. همچنین دراواخر سال گذشته ابتدا مارشال ایوب‌خان رئیس جمهوری پاکستان و سپس ژنرال‌ایوب‌خان‌رئیس‌جمهوری‌پاکستان‌و سپس ژنرال آیزنهاور رئیس‌جمهوری ایالات متحده آمریکا در مسافرت‌به تهران در جلسه مشترك مجلسین ایران که در کاخ‌سناتشکیل گردیده بود نطقهائی ایراد کردند. ازایران هیئتهائی بدعوت پارلمان های شوروی و ترکیه‌بآن کشورهامسافرت کردند، در دعوت پارلمان شوروی آقای سناتور جم ریاست هیئت نمایندگی ایران را داشت. و در مسافرت ترکیه ریاست هیئت بعهده آقای سردار فاخر حکمت بودوهردو این مسافرت ها در سال ۱۳۳۶ اتفاق افتاد.

کنگره مجلسین

از وقایع مهم پارلمانی دورهٔ‌نوزدهم تشکیل کنگره مجلسین را برای تغییر بعضی از مواد قانون اساسی باید ذکر کرد. دراین کنگره که بموجب پیش بینی مجلس موسسان که دراردیبهشت ماه سال ۱۳۳۵ تشکیل گردیده بود منعقد شد چند اصل از اصول قانون اساسی‌منجمله اصول مربوط به دورهٔ نمایندگی مجلس شورایملی و افزایش آن‌از دوسال به چهار سال وافزایش‌تعداد نمایندگان مجلس شورایملی از۱۳۶ نفر به ۲۰۰ نفر اصلاح گردید.

همچنین در دورهٔ نوزدهم بموجب رای مجلس نمایندگان مقرری ماهیانه‌خود را از ۱۵۰۰۰ ریال به ۲۵۰۰۰ ریال افزایش دادند و خرید اراضی‌اطراف مجلس شورایملی برای ساختمان‌یك کاخ جدید انجام شدو بنای کاخ مذکور آغاز گردید.

زدوخوردهاو تشنجات

مجلس نوزدهم نسبت بادوارپیش آرام و ساکت بود، امابا اینهمه تشنجات وحتی زدو خوردهائی در جلسات علنی رخ دادکه مهمترین آنهازدو خورد آقای حشمتی‌نماینده محلات و آقای مهندس سعیدهدایت نماینده زنجان را باید نام برد این زدو خورد درسال ۳۵ هنگام طرح لایحه اخذ ۷۵ میلیون دلار وام‌از آمریکا رخ داد، دراین جلسه‌عده‌ای ازنمایندگان طرحی تقدیم کردند که سازمان‌برنامه‌پنجاه‌درصداز مخارج‌امور عمرانی شهرها را بپردازد واین‌مطلب باعث مشاجراتی بین دو نماینده‌مذکور شدو کار سرانجام به کتك کاری کشیدو بالاخره وساطت عده‌ای از نمایندگان باین مشاجره پایان‌داد.

درهمین سال هنگامیکه لایحه روابط مالك و مستاجر در جلسه علنی مطرح بود برسر تعیین حق سرقفلی اختلافی بین آقای احمد طباطبائی نماینده قم و آقای صارمی نماینده جهرم پیدا شد که طرفین درهمان جلسه علنی بیکدیگر حمله کردند و کتك کاری شروع شد و نیز دشنامهای سختی ردو بدل شد که باز هم میانجیگردی همکاران به‌آن خاتمه داد.

تشنج شدید دیگر هنگامی روی دادکه لایحه از کجا آورده‌ای در جلسات علنی مطرح بود، در اولین جلسه‌ایکه لایحه مذکور مطرح‌شد (٤آذرماه ۱۳۳۷) آقای نخست وزیر نیز حضور داشت و گفتگوئی بین ایشان و آقای فضائلی نماینده‌ساری روی دادکه زود ختم شد اما در جلسه بعد آقای فضائلی‌دنبال ماجرارا گرفت و به سخنان جلسه پیش‌آقای نخست وزیر که مطالبی باو نسبت داده بود درپشت تریبون باعصبانیت تمام حمله کرد و هنگامیکه آقای ناصر ذوالفقاری معاون پارلمانی‌وقت نخست‌وزیر در پشت تریبون به حملات آقای‌فضائلی جواب میداد واز رئیس مجلس درخواست میکرد که نگذارد بدولت توهین شود تشنج باوج شدت خود رسیدو نمایندگان اقلیت (حزب مردم) بشدت اعتراض کردند و در این ماجراچند پیشتدستی هم از بسکه وکلا روی آنها مشت کوبیدند شکست.

گریه‌ها

اولین جلسه علنی مجلس شورای ملی بعد از تعطیلات‌نوروزی‌سال۱۳۳۷ باگریه آقای سردارفاخر حکمت‌شروع شدو این جلسه پیش از چند دقیقه طول نکشید. دراین روز آقای‌سردار فاخر حکمت بعد از اینکه به کرسی ریاست جلوس کرد باچشمانی‌اشکبار وصدائی بغض آلود مرك مرحوم معین زاده باقری نماینده رفسنجان‌را اعلام کردو چند لحظه بعدهم جلسه بهمین مناسبت تعطیل‌گردید.

علاوه بر مرحوم معین زاده، سرلشکر کیکاوسی، کشکولی، محمد علی اقبال، اخوان، امیرنصرت اسکندری، وثقةالاسلامی‌ازنمایندگان دورهٔ نوزدهم بودند که در حین‌وکالت بدرود زندگانی گفتند و در این‌میان مرحوم وثقةالاسلامی در اروپادر یك تصادف اتومبیل مقتول گردید.

آقای دکتر اقبال نخست وزیرهم یکبار در پشت تریبون مجلس شورای ملی گریه کردو آن هنگامی بودکه زلزله شمال عده‌زیادی از هموطنان‌ما را کشته بودو عده زیادتری بی‌خانمان وبی سرپرست شده بودند و نخست وزیر بمجلس آمده بود تا لایحه اعطای یکصد میلیون ریال کمك به‌آسیب دیدگان زلزله را تقدیم کند.

وکلائی که وزیر شدند

سه‌وکیل‌از وکلای دورهٔ نوزدهم به‌وزارت و یك وکیل به سفارت منصوب شدند، وکلای وزیر عبارت بودند از آقایان دکتر هدایتی وزیر فعلی دادگستری. دکتر راجی وزیر سابق بهداری وتجدد وزیر اسبق بازرگانی. دوکیل‌سفیر آقای حاج عزالممالك اردلان بود که بسفارت کبرای شاهنشاهی در بغداد منصوب گردید.

ضمنا بواسطه تصویب لایحه منع مداخله وزرا و نمایندگان‌مجلسین‌در معاملات دولتی، دوتن ازنمایندگان‌دورهٔ نوزدهم: آقایان مهندس قبادظفر و مهندس محسن فروغی از نمایندگی مجلس استعفا کردند.

لوایح مهم

در دورهٔ نوزدهم‌لوایح مهمی‌تصویب شدکه هریك رفورم زیادی دروضع اجتماعی کشور پدید آورد. در سر لوحه این لوایح، لایحه اصلاحات ارضی را بایدنام برد که اخیرا تصویب گردید و برای اجرا بدولت ابلاغ شدو نیز لوایح مربوط به قرار دادهای نفت براساس سود۷۵ در صد با شرکتهای آمریکائی و ایتالیائی و کانادائی از لوایح انقلابی دورهٔ نوزدهم مجلس شورایملی‌بود. ازقوانین مهم‌دیگر، لایحه‌منع مداخله وزرا و نمایندگان مجلسین درمعاملات دولتی، لایحه از کجا آورده‌ای، لایحه تثبیت پشتوانه و تفاوت ارزیابی آن. لایحه تدافعی ایران و آمریکا که در جلسه فوق‌العاده روز شنبه ۱٦ اسفند ماه سال ۳٦ تصویب شد و بالاخره لایحه روابط مالك ومستاجر را باید نام برد، لوایح مذکور جز لایحه اخیر تماما بتصویب رسیدو اینك دردست اجرا است.

همچنین درعصر دورهٔ نوزدهم‌تقنینیه وزارتخانه جدیدی بنام وزارت گمرکات وانحصارات بوجود آمد که آقای سرلشکر ضرغام‌وزیر فعلی دارائی اولین وزیر آن بود.

تشکیل احزاب

تشکیل احزاب‌و تشکیل‌فراکسیون های پارلمانی احزاب نیز از وقایع مهم حیات پارلمانی دورهٔ نوزدهم‌مجلس شورایملی بود. حزب مردم از سال ۱۳۳۵ شروع بکار و فعالیت کردودر اواخر همین سال مقدمات تاسیس حزب اکثریت (ملیون) نیز فراهم گردید و باین ترتیب مقدمه انتخابات حزبی برای دورهٔ بیستم قانونگذاری از دورهٔنوزدهم شروع شد.

فعالیت احزاب در مجلس شورای ملی بخصوص در دوسال اخیربیشتر مشهود بود کما اینکه در انتخابات هیئت رئیسه و کمیسیونهای مجلس شورایملی درسال گذشته دو حزب بایکدیگر بسختی رقابت و مبارزه کردند.

تعداد لوایح

مجلس در دورهٔ نوزدهم تا هفته گذشته جمعا ۲۰۳ لایحه را تصویب وبدولت ابلاغ کردو با احتساب این که تانوزدهم خرداد ماه مجلس‌شورای ملی چند جلسه دیگر نیز خواهد داشت شاید این رقم به ۲۱۵ لایحه بالغ گردد.

لایحه قانونی راجع بنحوه مطالبه دیون

این لایحه درکمیسیون مشترك دادگستری مجلسین بتصویب رسیده است

ماده واحده ـ در مواردیکه دین مستند بسند عادی است بستانکار میتواند پرداخت آنرا بوسیله اظهار نامه از مدیون بخواهد چنانچه‌مدیون در صورت تسلیم بادعاء داین ظرف مد ت‌ده روز پس از ابلاغ واقعی اظهار نامه بشخص او دین خود را بداین نپردازد و یا در صندوق دادگستری و یا ثبت محل تودیع ننماید و یا آنکه در مقابل اظهارنامه ظرف ده روز دین خود را انکار ننماید و یا ظرف ده روز جوابی ندهد بتقاضای بستانکار حکم الزام‌او بتادیه دین از طرف دادگاهی که صلاحیت رسیدگی باساس دعوی را دارد صادر خواهد شد و حکم مزبور در صورت عدم اعتراض مدیون قابل اجرا میباشد در صورتی که مدیون نسبت بحکم دادگاه معترض باشد میتواند ظرف ده روز پس‌از ابلاغ واقعی آن دادخواست اعتراض به‌دادگاه‌صادر کننده حکم تسلیم‌نماید در این صورت طبق مقررات قانون باعتراض او رسیدگی خواهد شد و حکمی که پس از رسیدگی باعتراض صادر میشود در حدود مقررات قابل پژوهش و فرجام خواهد بود.

چنانچه مدیون پس از ابلاغ اظهار نامه ادعای‌طرف را انکار نماید داین میتواند طبق مقررا ت‌قانونی داد- خواست بدادگاه صالح تقدیم نماید. در این صورت‌چنانچه پس ازرسیدگی ثابت شود مدیون عالما عامدا و بمنظور فرار از انجام تعهد دین‌خود را انکار نموده و یا مبادرت‌بتقدیم دادخواست اعتراض کرده است‌دادگاه ضمن حکم راجع باصل دعوی اورا بپرداخت جریمه معادل ده در صد خواسته محکوم مینمایدوجریمه‌مذکور پس از قطعیت حکم وصول خواهد شد.

وزارت دادگستری مامور اجرای این لایحه قانونی است.

رئیس کمیسیون شماره ۳ (دادگستری) مجلس سنا دکترسجادی

رئیس کمیسیون دادگستری‌مجلس شورایملی فخر طباطبائی.

طاق بازار حضرتی را خراب کردند

خبرنگار ما امروز کسب اطلاع کرد که ماموران برزن ۸ با همکاری کسبه شب گذشته از ساعت ۹ تا یك بعداز نیمه شب طاق بازار حضرتی را خراب کردند. خبرنگار ما میافزاید که فردا شب طاق سرای نقاره‌خانه واقع در ضلع شرقی چهار سوق بزرك خراب میشود.

قرارداد برق ۸ شهرستان بسته شد

روز گذشته قرارداد برق۸شهرستان شمالی (عباس‌آباد ـمحمودآباد ـمینو دشت ـرامیان‌ـ زیرآب ـ چالوس ـ علمده ـفریدونکنار)باپیمانکارمبادله گردید بموجب این قرارداد پیمانکار موظف‌است‌در مدت ٤۲۰ روزتاسیسات برق شهرستانهای نامبرده را طبق اصول فنی‌وبانظارت مهندسین مشاور سازمان برنامه‌دائرنموده وموردواستفاده عموم قراردهد. هزینه کل کارجمعا ۲۸٫۱۷۷٫۸۲٦ ریال پیش‌بینی میشود که‌پنجاه درصدآن‌یعنی ۱٤٫۰۸۸٫٤۱۳ ریال کمك بلاعوض سازمان برنامه بشهرستانهای فوق‌الذکر خواهدبود.

ادامه دارد..

کمك بزلزله زدگان‌لار توسط روزنامه اطلاعات و سازمان کمك بکودك

اعانات رسیده

ظرف دو روز اخیر نیز اعاناتی از طرف‌نیکوکاران و دانش آموزان دبستانها باداره روز نامه رسیده است که‌ذیلا اسامی آنها درج میشود.

آقای منصوری ازاهواز ۱۰۰۰ریال

دانش آموزان دبستان اعتصام ۵۱۰ریال

دانش آموزان دبستان دولتی صدیق اسفندیاری ۲٤۵۵ ریال

دانش آموزان دبستان‌نمونه بامداد دبستان نمونه بامداد علاوه بر اعانه نقدی نیز سه بسته ملبوس مستعمل بچگانه.

روغن زیتون

بریو

• محصول ایتالیا

• بابیش ازیکصد سال سابقهٔ درخشان

OLIO BERIO

مسلماتابحال اسامی‌روغن‌زیتون‌های زیادی شنیده‌اید این‌بار شما با نام تازه‌ای آشنا خواهید شد.

روغن زیتون

بریو

روغن زیتون‌بریو: اگرچه درایران نوظهور و تازه است ولی در دنیا آنچنان شهرت و محبوبیتی از هر لحاظ داردکه بزرگترین کارخانجات داروسازی جهان برای مصارف پزشکی خود فقط ازبریو استفاده می‌کنند.

هدف‌ما از این مقدمه تبلیغ برای: خالص بودن یابی‌بو ومطبوع بودن وسایر خواصی‌که یك روغن زیتون خوب بایستی دارا باشد نیست. بلکه میخواهیم از شما دعوت کنیم که برای سالاد سفره امروزتان یك جعبه بریو بخرید: طعم آنرا بچشید اگر از هرلحاظ راضی شدید و قبول کردیدکه بریو واقعا: خالص- بهداشتی ـ بی‌بو و خوشمزه است آنوقت بسایردوستان وآشنایان خود نیز توصیه فرمائید:

که فقط بریو مصرف کنند

یك صندوق ۵۰ جعبه‌ای بریو بکسی داده خواهد شد که روغن زیتون بریو را نپسندد.

محل فروش: داروخانهٔ فردوسی وکلیهٔ داروخانه‌ها واغذیه فروشیهای معتبر.

آ-۸٤۰٦

دشتی در قلمرو سعدی

بقیه از صفحه اول

دشتی باقلم‌افسونکار و سحرآفرین خود شور و مستی عاشقانه وشاعرانه را باتجزیه‌و تحلیل دقیق و عمیق‌درهم آمیخته و صحنه‌های دلفریبی ترسیم و مجسم کرده‌است .

دشتی تاچیزی درروحش تاثیرعمیق نکند واحساسی قوی در او تولیدنشود نه‌دست بقلم میبرد ونه‌وارد بحث و مذاکره میشود .اما وقتی روح‌حساس اورا چیزی تکان داد از قلمش شور و میجان میتراود وبینائش گرم وگیراو کوبنده می‌شود . از آن سالها که احساسات تند وآتشینش‌به‌مقالات‌شفق سرخ درزمینه سیاست روح وهیجان می‌بخشید تاروزی که ذوق سرشارش دلکشترین ترانه‌های عشق وشیدائی را بنام فتنه وجادووهند وبوجودآورد، از آنزمان که در گوشه زندان سیاسی «ایام محبس » را مینوشت تاامروزکه مارا بسیر و سیاحت عارفانه «نقشی از حافظ » و«سیری دردیوان شمس» و «قلمرو ،سعدی » میبرد همیشه‌همان است که‌بود .همان بیان پرشور وتکان دهنده ، همان منطق قوی ، همان احساسات تند و آتشین ودرعین حال همان لطف ذوق وظرافت طبع .

راز تاثیر عمیق آثار دشتی در خواننده همین است که او چون خود متاثر شده‌است تاچیزی نوشته قلم توانا وسحارش نیز خواننده را تحت تاثیر قرار میدهد ودرواقع اوراشریك احساسات و هیجانات روح خود میسازد .

دشتی همانطور که اشاره کردم تاسوزشی در روح خود حس نکند دست بقلم نمی‌برد و هنگامی که‌شور وشوقی در قلب وروح حساس‌اوبوجود آمد براستی غوغا میکند. یکپارچه‌آتش میشود ،هم میسوزد و هم میسوزاند . تاثیر عمیق ونیرومند اورا هم برروی خواننده باید درهمین حالت خاص او، درهمین سوز گداز روحی و تاثرفکری او جستجو کرد .

گذشت زمان و تحولات احساس و درك و انفعال روحی زمینه بروز احساسات اورا تغییر داده و به‌مسیر های تازه‌ای کشانده ،ولی قدرت‌وقوت احساس او درهرزمینه ودر مسیری بهمان پایه سابق باقی مانده و حتی چون بمرورزمان لطف و صفای روح او بیشتر شده ،احساسات او نیز ظریفتر و صیقلی ترگردیده است .

کسانی که بدشتی نزدیك هستنددر سالهای اخیر بخوبی متوجه شده‌اندکه تحول محسوسی در فکر و روح او بوجود آمده که‌روز بروز جهت ومسیر این تحول روشنتر میگردد و نوشتن سه‌کتاب اخیر تجلی همان آرامش و سکون عارفانه‌ایست که درورای ظاهر تند وسوزنده او احساس میشود .این تحول و تمایل‌بعوالم عرفانی برای دوستان قدیم دشتی کاملا قابل درك می‌باشد .

برخلاف کسانی که فکر میکنندتفسیر و مطالعه آثار مولانا وخواجه ، دشتی را باین زمینه فکری وارد ساخته ، من عقیده دارم کیفیت روحی خاصی ویرا بوارستگی وشوریدگی متمایل نموده ،و گرنه آشنائی دشتی باشعر فارسی و موانست باخداوندان سخن پارسی چیز تازه‌ای نیست .

چه‌آنطور باشد و چه اینطور ، در نفس قضیه واصل مطلب تاثیری‌ندارد. آنچه مسلم است تغییر و تحولی‌است که‌از چند سال پیش در فکر و روح دشتی پدید آمده واورا بعوالم معنوی‌و روحانی بیشتر نزدیك ساخته و این مرحله نیز برای او یك سیر طبیعی است . همانطور که‌درسایر مراحل‌نیز هرگونه تحول فکری دراو بوجودآمده کاملا طبیعی بوده ودر مجرای تکامل روح صورت گرفته‌است .

دشتی جوان وپرشور وقتی قلم بدست میگرفت ویاپشت میز خطابه میرفت ،از قلم و بیان او آتش شعله میزد ، شعله‌ای که‌در کانون قلب‌وروح اوزبانه میکشید ، حتی درسیاست و مسائل سیاسی نیز هرگز نوشته هاو خطابه‌هایش خشك و بیروح نبود ، همان شور وسوزی را داشت که‌درآثار ادبی آن زمان اووجود دارد .

چندسال بعد ، روح عاشق پیشه‌و ظریفش اورا بمیدان قصه نویسی و بیان مسائل روحی سوق دادتانیروی تخیل قوی خودرا بکار اندازدوباتجزیه و تحلیل های موشکافانه و دقیق ، قهرمانانی‌را باحالات‌روحی‌مختلف در کمال استادی در قالب «فتنه» و«جادو» و «هندو »مجسم نماید .

این انتقال از سیاست و مقالات آتشین سیاسی بداستان نویسی هم کاملاطبیعی او بود ، چون طرز فکر دشتی طوریست که نمیتواند درهیچ چیز و هیچ راهی غیر طبیعی باشد.

رفته‌رفته پختگی فکر ووارستگی ذاتی و صفای ضمیر اورا بعالم تازه‌ای کشانید که آثار مولانا وخواجه‌وشیخ مصاحب شبانه‌روزی‌اش گردید و این مصاحبت بخلق آثاری مانند «نقشی از حافظ » و «سیری دردیوان شمس» و «قلمرو سعدی » منتهی شد .

تازه باید متوجه بود همین مرحله اخیر سیر فکری او نیزبصورت‌تدریجی و طبیعی پیش رفت وباهراثری که بوجود آورد، این تمایلات فکری‌جدید روشنتر و نیرومندتر و مصفاترظاهر گردید .

گرچه دوائر اول او در مکتب تازه چه‌از جهت قالب و چه‌از لحاظ معنی مثل همه آثار دشتی بدیع ،جذاب ، دلنشین وشیوا از کاردرآمد وهرکدام درمدت کوتاهی چند بار تجدید چاپ شد، اما قلمرو سعدی را باید شاهکار دشتی نامید ، برای اینکه هم ازلحاظ فکر ، هم از حیث وسعت زمینه‌مطالعه و کارادبی ، هم از نظر سبك نگارش ارزش و منزلت خاص دارد و بقول‌خود دشتی «اثر منقی» است.

دشتی باآنکه خودش را آدم کم حوصله‌ای میداند، ولی داتا یك دنده‌و جدی و بسیار فعال و دقیق است و بهمین جهت در کار مطالعه هم باآنکه بزعم خود فقط برای لذت میخواند ، نه‌بقصد کسب معلومات ، اما چون اصولا عمیق ودقیق است ، مطالعه‌در او اثر میگذارد و قلمرو سعدی مانند نقشی از حافظ وسیری دردیوان‌شمس درواقع‌تصویروانعکاسی‌است‌ازاحساس شخصی او پس ازمطالعه عمیق‌دیوان این سه شاعر بزرك .دشتی دراین‌سه کتاب کاریك شاعر اصیل و لطیف طبعی را انجام داده‌است و آنچه بقلم آورده نظیر زبان شعر ، یعنی شرح تاثرات وانفعالات روحی اوست .بهمین جهت آن غوغا وشوری که درروح او احساس میشود درخلال سطور این‌سه کتاب ، خاصه در قلمرو سعدی‌بخوبی بچشم میخورد و بهمان اندازه که‌خود تحت تاثیر قرار گرفته ، خواننده را هم تحت تاثیر قرار میدهد و جذبه‌ای در روح او می‌آید و غوغائی دردلش میافکند .

دشتی بااین سه‌کتاب اخیر خودراه تازه‌ای بکسانی که به‌بحث و نقدادبی می‌پردازند نشان داده و ثابت کرده است که‌میتوان درین راه وارد شد ، بدون اینکه اثری خسته کننده‌خشك وجامد بوجود آید .کسی که «قلمرو سعدی » رابدست میگیرد ، همانطور که‌وقتی «فتنه » و «جادو » بدستش افتاد ، ازخواندن آن سیر نمیشود ، از تجزیه و تحلیل‌هائی هم که ازآثار وروحیات وخصوصیات اخلاقی وذوقی سعدی شده لذت می‌برد و حتی‌گاهی باهیجان خاصی بحث و اظهار نظر نویسنده را دنبال میکند .

قلمرو سعدی مثل همه آثار دشتی لطیف و باروح است و گذشته ازفکر پرجهش او که از خلال هرفصلی میتراود ،کلمات وعبارات واصطلاحاتی انتخاب کرده زنك دار و پرطنین و بگفته خودش «فاخر »وباصلابت است.

خواننده همانطور که فصل بفصل پیش میرود ،این نثر خوش آهنك و لطیف وپرموج جان اورا می‌نوازدوشور وشوقی دردلش میافکند . دشتی در بیان تاثرات واحساسات خود نسبت به‌آثار سعدی مثل هرمورد دیگری‌تمام خصائص روحی و اخلاقی خودرا نشان میدهد : دقت و تعمق و انصاف ونکته سنجی برنظرات او حکومت میکند . همانطور که درسخن بخاطر کسی چیزی نمیگوید و تحت تاثیر کمتر میرود واز خودش فکر و عقیده‌دارد ، درنوشته‌هایش مخصوصا در قلمرو سعدی ، بنظر و فکر و عقیده دیگران درباره سعدی توجهی نداشته و به بیان تاثر و تصور ذهنی خودش پرداخته است .درواقع هنر اصلی دشتی همان تجزیه و تحلیل روحی می‌باشد که‌در قلمروسعدی نیز بکار رفته و این شیوه را در اثر تازه‌خود بحدکمال رسانیده‌است .دشتی سعدی را از خلال آثارش بیرون کشیده‌تصویر کاملی ازاو ترسیم نموده‌است .

دشتی همان روش تند وهمان‌صراحت شهامت آمیزی را که‌دربیان‌افکاروعقاید و آراء سیاسی خودش بکار میبرددر نویسندگی ودر مسائل ادبی‌نیز تعقیب میکند ، چنانکه شجاعت‌او در تجزیه وتحلیل‌روحی قهرمانان داستانهایش نظیر فتنه سروصدا و غوغائی براه انداخت ولی او ازراه وروش خوددست برنداشت ..در قلمرو سعدی نیز بار- دیگر این شهامت اخلاقی و صراحت تحسین‌انگیزعرصه‌ای برای بروز و ظهور خود دیده و آن اظهار عقیده نویسنده درباره گلستان سعدی است که‌همه آنرا شاهکارشیخ‌اجل‌خوانده‌اند. دشتی در ضمن بیان هنری که سعدی درگلستان بکار برده نقاط‌ضعف این شاهکار نثر زبان فارسی رایك‌یك برمی‌شمارد و آنگاه نتیجه می‌گیرد که اگر درمیان آثار شیخ ، تنها یکی را باید شاهکار او معرفی کرد ، آن بوستان است نه‌گلستان .

امتیاز بزرگی که قلمرو سعدی برد دوکتاب دیگر دشتی دارداینستکه این کتاب تنها مجموعه‌ای در باره آثار سعدی نیست‌بلکه‌درواقع‌تاریخ‌شعرائی است که باقلم شیرین وروان دشتی بطرز دلنشین وجالبی نوشته‌شده‌است‌و خواننده بامطالعه آن نه‌فقط سعدی‌را آنطور که‌از آثارش برمی‌آید میشناسد وباتراوشات روح این شاعر سخندان بزرك آشنا میشود ، بلکه اطلاعات و معلوماتی درباره بسیاری ازشاعران چیره دست دیگر زبان فارسی پیدا میکند که مطالعه آثار آنها برای‌بهتر شناختن سعدی ضرور می‌نماید .باین جهت جوانانی که حوصله مطالعه‌دیوان شعرا را ندارندبا قلمروسعدی‌میتوانند سیری در قلمرو دیگر شعرای بزرك نظیر سعدی بکنند .

سخن بدرازا کشید،امانمیتوان به این بحث خاتمه داد و یادی‌از جالب ترین فصل کتاب قلمرو سعدی یعنی فصل «خط منحنی » نکرد . دشتی بزرگترین خصوصیت شعر و نثر سعدی را دراین میداند :«مثل‌اینست که یك خط منحنی پیوسته در نظم و نثر مخصوصا غزلهای اوهست که‌بدان موجی میدهد و پیوستگی کلمات با هیچگونه زاویه‌ای شکست‌برنمیدارد وشبیه طنین ممتدیست که از ظرفی بلورین برخاسته وخرده خرده‌بانوازش وآرامی خاموش می‌شود ..»

ومن همین خط منحنی وموج بهم پیوسته وبی‌زاویه‌را در نثر دشتی‌در «قلمرو سعدی » احساس کردم .

دنباله گزارش مدیر کل بانکملی

بقیه از صفحه ٦

در استکهلم امضا نمودند و درنظر دارند که از ۱۰ تیر ماه ۱۳۳۹ تعرفه بین خودرا بمیزان بیست در صد تقلیل دهند .

البته ایجاد چنین اتحادیه‌هائی در وضع‌اقتصادی مملکت خارج ازاتحادیه نیز اثر عمیق خواهد داشت ودولت شاهنشاهی ایران که تجارت عمده با این‌مملکت داردو علاقمند است کماکان باین بازارها دسترسی‌داشته باشد، اوضاع را باکمال دقت مورد توجه قرار داده‌است . علاقهٔ دول یونان و ترکیه بنزدیکی با بازار مشترك نیزامری است که بنوبهٔخود شایان توجه است . در عین حال که اقداماتی برای مقابله باهرگونه محدودیتی که اعضاء بازار مشترك‌جهت کالاهای ایران‌قائل‌شوند موردمطالعه میباشد ،اولیای کشور مواظبند که ازهر فرصتی‌برای‌توسعه‌صادرات‌ایران باین بازار استفاده شود، چون‌تردیدی نیست که ایجادیك بازار ۱۷۰میلیون نفری مسلما موجب بسط اقتصادی‌و ازدیاد واردات این کشورها خواهدشد وتولید کنندگان و صادر کنندگان ایرانی میتوانند با دقت بیشتر در مرغوبیت کالای خود صادرات کشور را به بازار مشترك بمقدار زیادی‌توسعه دهند .

کشور های در حال توسعه

بهبود وضع کشور های صنعتی‌و توسعه اقتصادی آنها بر ممالك‌تولید کننده مواد خام اثر محدودی داشته است . افزایش واردات این کشور ها بیش از توسعه صادراتشان بوده وبالنتیجه ذخیره ارزی آنها تقلیل یافته و محدودیتهای ارزی کشور های مزبور برای واردات همچنان برجای مانده است . عامل عمده در این وضع نامساعد رابطه بهای مواد خام وصنعتی در بازار های بین‌المللی است . در حالیکه قیمت متوسط مواد صنعتی در دو سال گذشته تقریبا ثابت مانده بهای مواد خام مرتبا در تنزل بوده است . نسبت قیمت صادرات بواردات ممالك صنعتی در شش ساله اخیر ، ۱۳۳۳ تا۱۳۳۸ ۸٪ بنفع صادرات شده و حال آنکه همان نسبت برای ممالك غیر صنعتی ۱۱٪ بضرر صادراتشان شده است. بعبارت دیگر ممالك غیر صنعتی‌اجبارا صادرات خود را ارزانتر فروخته و واردات را گرانتر خریده‌اند .

در نتیجه این سیر نا مساعدقیمت ها ، کشور های در حال توسعه با مشکلات ارزی زیادی مواجه بودند ونیازمندی بمنابع مالی بین المللی تشدید یافت . امید میرود افزایش منابع صندوق بین المللی پول ، بانك جهانی ، صندوق امریکائی وام برای توسعه و بانك صادرات ـ واردات واشنگتن و ایجاد موسسه بین المللی توسعه در رفع این‌مضیقه کمك موثری بنماید . ولی بیش از هرگونه کمك موقتی کشور های در حال توسعه احتیاج بافزایش‌مبادلات بازرگانی دارند تا باازدیاد صادرات خود موفق شوند سرمایه گذاری‌در رشته های تولیدی راتشویق نموده وادامه دهند .

نفت

مصرف جهانی مواد نفتی تاحد زیادی تابع سطح فعالیتهای اقتصادی است و بهمین جهت توسعه تولیدات صنعتی در سال ۱۳۳۸ موجب افزایش تولید ومصرف‌موادنفتی گردیدتولید نفت‌خام جهان‌در سال۱۳۳۸ ٦ر۷٪ بیش از ۱۳۳۷ و رقم مشابه برای خاور میانه ٥ر۷٪ وبرای ایران ٤ر۱۲٪ بود .

رویهمرفته در چند سال اخیر افزایش عرضه نفت جهان سریعتر از افزایش تقاضا بوده و باکشف منابع جدید نفت نسبت به ذخائر بتولید همواره روبازدیاد بوده‌است در نتیجه افزایش عرضه و رکود تقاضا اغلب شرکت های نفت‌کمتر از ظرفیت خود تولید نموده ورقابت در فروش موجب تنزل قیمت شده و سهام بیشتر شرکت های نفتی ، برخلاف سایر رشته ها ، راکدبوده است .

اوضاع اقتصادی داخلی

توسعه اقتصادی کشور که‌در سال های ۱۳۳٦ و ۱۳۳۷ سریع بود در سال ۱۳۳۸ سریعتر شد . تولیدات صنعتی کشاورزی افزایش یافت و میزان بازرگانی ودر آمد ملی ترقی نمود . سرمایه گذاری توسط دولت ومردم ، با استفاده از در آمد نفت ، وامهای تولیدی وقرضه های خارجی ، به نحوی توسعه یافت که علائم خطر نسبت به ثبات قیمت ها و موازنه ارزی کشور ظاهر شد. برای جلوگیری ازتورم سیاست آزادی واردات ادامه داده شد ودر سیاست پولی واعتباری رویه محدودیت اتخاذ گشت .

افزایش سریع سرمایه گذاری عمومی وخصوصی کشور ، توام با سیر صعودی قیمت‌هادر بازار جهانی که‌قبلا بدان اشاره شد ، موجب ترقی قیمت ها گشت . شاخص‌بهای عمده فروشی در بازار تهران که‌در سال۱۳۳٦ ۲٪ ودرسال۱۳۳۷ ۱٪ تنزل کرده بود در سال ۱۳۳۸ ٤٪ افزایش یافت . بهای مواد خام و کالاهای صادراتی در طی سال تنزل یافت . و چهار در صد افزایش شاخص کل نتیجه ترقی بهای کالا های داخلی ، به خصوص موادغذائی وکالا های وارداتی بود .

این افزایش سریع قیمت های داخلی در شاخص هزینه زندگانی به طرز شدید تری منعکس شد. درطی سال‌شاخص سوخت وروشنائی ۲۰٪ ،خوراك ۱۳٪ ، کرایه‌مسکن ۷٪ و پوشاك ۳٪ افزایش یافت . افزایش شاخص کل حدود ۱۰٪ وبیش از متوسط پنجسال گذشته بود . بطوری که در قسمت‌سیاست اعتباری تشریح خواهد شد ، بانك ملی ایران برای جلوگیری از ترقی زیاد از اندازه قیمت ها از خرداد ۱۳۳۸ به بعد سیاست محدودیت پولی واعتباری در پیش گرفت وبدین وسیله موفق شد تا حدی از سرعت افزایش قیمت ها بکاهد : شاخص هزینه زندگانی که در ابتدای سال ۱٦٪ زیادتر از تاریخ مشابه سال پیش بود ، در اسفند ، نسبت باسفند سال قبل ، فقط ٤٪ افزایش نشان میداد .

بودجه دولت

بودجه سال ۱۳۳۸ در ۲۸اسفند ۱۳۳۷ به تصویب رسید .جمع کل در آمد های بودجه ۸ر۱۰٪ بیش‌از سال‌پیش‌وجمع کل هزینه ٤ر۱۰٪ زیادتراز سال‌قبل‌بود، ودرنتیجه کسی بودجه از ۱ر۲٪ به ۷ر۱٪ تقلیل یافت . بودجه سال ۱۳۳۹ که در۱۹ اسفند ۱۳۳۸ تصویب شد از لحاظ درآمد ۲ر۲۸٪ واز لحاظ هزینه ٤ر۲۷٪ بیش از سال قبل بودوکسر بودجه مجددا تقلیل یافته وبه۱ر۱٪ رسید .

امیداست باادامه بهبودوضع‌بودجه کشور بتواند همانطور که در نظر است درآمد نفت را تماما از بودجه عادی مجزا کرده واین منبع عظیم درآمد ملی را منحصرا صرف‌برنامه های عمرانی‌و توسعه‌اعتبارات‌تولیدی نماید .

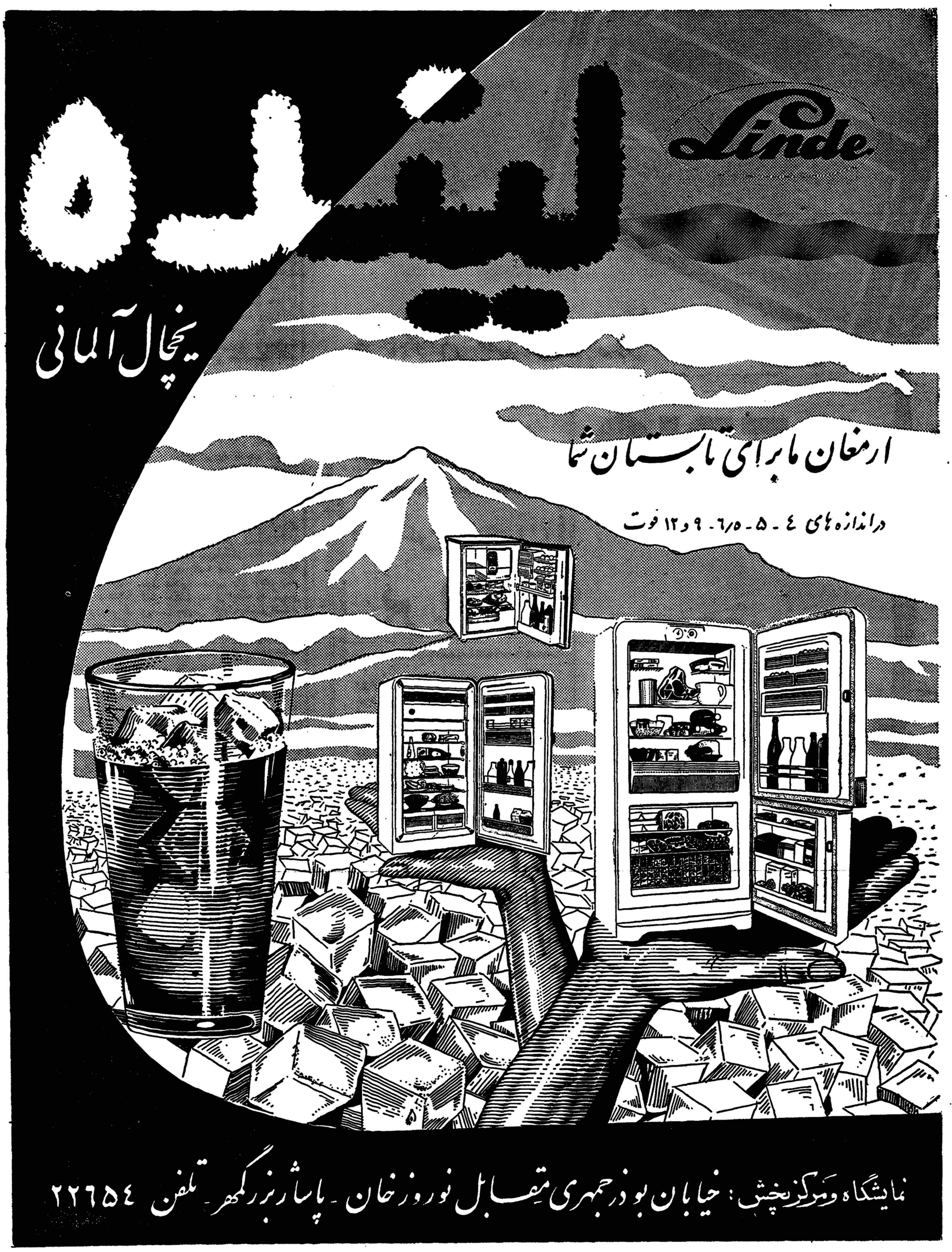

نوشته مهندس مرتضی معتمدی
عضو هیئت مدیره شرکت سهامی نساجی ایران

ایجاد دالانهای زیر زمینی ضروری است

برای مشکل عبور و مرور که امروز شهر تهران با آن مواجه شده است بایستی هرچه زودتر راه حلی صحیح و عاقلانه و فوری پیدا کرد والا هرروز که میگذرد طبق آمار اداره رانندگی در حدود هفتاد دستگاه وسیله نقلیه موتوری به هشتاد و سه هزار دستگاه فعلی اضافه شده ودر آتیه نزدیکی با وضع فعلی تقریبا عبور ومرور در بعضی خیابانها قطع خواهد شد .

البته در این باره پیشنهاد های سودمندی شده و خواهد شد ولی اغلب راه حلهائی که تابحال از قبیل تغییر پایتخت ـ عریض کردن خیابانها ـ ایجاد پارکینك در خیابان اسلامبول و جلوگیری از ورود وسائطموتوری شدهاست تااندازهای غیر عملی بنظر میرسد از طرفینیز یکسره کردن خیابانها نه تنها کمکی باین مشکل نکرده بلکه در بعضی موارد جریان عبور و مرور را مشکلتر کرده است بنده بخاطر دارم که پنجشنبه گذشته کهاز جلوی اداره رانندگی قصد رفتن به خیابان چراغبرق را داشتم مجبور شدم خیابان باباهمایون رادور بزنمبحساب دقیق ۱٤ دقیقه طول کشید تا وارد خیابان چراغ برق شدم اگر مسیر طی شده را در حدود یك کیلومتر حساب کنیمسرعتحرکت از ٤ تا ٥ کیلومتر در ساعت تجاوز ننمود و بااین تناسب و ازدیاد روزانه وسائطنقلیه موتوری روزی خواهد رسید که سرعت حرکت در بعضی نقاط تا صفر پائین آمده و عبور و مرور قطع شود بنابراین یا باید انشعاب جدید (نظیر جاده سوم و احداث خیابانهای عریض) اضافه کرد که مستلزم هزینه زیاد و زمان طولانی است و یابه سرعت جریان کمك موثری نموده و برای اینکار علاوه بر پیشنهاد های عملی که شد دو راه باقی است که بترتیب اهمیت عبارتند از :

۱ـ ایجاد دالان های زیر زمینی در چهار راه های پرجمعیت

۲ـ هم آهنك ساختن چراغهای سبز و قرمز در سایر چهار راه ها

واما دالان زیر زمینی چیست؟ این دالان یا تونل در زیر چهارراه ساخته میشود دهانه های آن در دوطرف در یکی ازخیابان های شرقی ـ غربی ـ و یاشمالی و جنوبی چهارراه بستهباهمیت آن ازچندین مترمانده بچهار راه نسبت به شیبی که میخواهند باین دالان بدهند باز میشود اتومبیلها از وسط خیابان وارد دالان شده تمام طول چهارراه را عبور میکنند و از آنطرف چهار راه خارج میشوند . بایك نظر اجمالی متوجه میشویم که تمام وسائط نقلیه دریك چهارراه بدون ثانیه ای توقف وبا آزادی و سرعت زیاد عبور میکنند .

عرض خیابان فردوسی در حدود ۲٤ متر و خیابان اسلامبول ۲۲ میباشد فرض کنیم دالان زیرزمینی در امتداد خیابان در فردوسی باشد و عرض دهانه آنرا ۱٤ متر (دو قسمت هفت متری بگیریم درهرطرف دالانپنجمتری برایدورزدن بسمت فردوسی بالاـ نادری ـ فردوسی پائین باقی میماند که کاملا کافی است ضمنا از داخل دالان دو ردیف ماشین از شمال بجنوب و دو ردیف از جنوب بشمال حرکت خواهد کرد اتومبیلهائی که از شرق به غرب و بالعکس حرکت میکنند بدون مانع خواهند شد و ضمنا میتوانند براحتی به فردوسی بالا و پائین و نادری نیز با همان سهولت دور بزنند تنها باقی میماند مشکل عبور و مرور پیاده روها که آنهم با چهار دالان زیرزمینی ساده با عرض کم براحتی حل میشود (پل هوائی از نظر فنی و مالی اشکال فراوان دارد)

پیشنهاد ایجاد دالان زیر زمینی بیش از آنچه که فکر بشود ساده و آسان است مشروط براینکه نظر ساختمان مغازه هایزیر زمینی و تشکیلات زائد در بین نباشد خاك برداری دالان ها در ظرف مدت کمیبا چهار اکیپ کارگر ووسائل موتوریازقبیل بیل های مکانیکی و غیره انجام میشود پوشش سقف دالان ها خیلی زودتر از خاك برداری تمام میشود و بدیهی است تا هجوم وسائط نقلیه بحد اشباع نرسیده بایستی تصمیم گرفت و اقدام نمود .

سرخك مغلوب شد

دکتر فردریك ربنس برنده‌جایزه نوبل پزشگی سال۱۹۵٤اعلام‌داشت که واکسن ضد سرخك را کشف کرده است . دکتر ربنس اظهار داشت که بزودی این‌واکسن‌بمقدار کافی جهت فروش ببازار خواهد آمد .

مراحل آزمایش این واکسن با موفقیت انجام شده و تاثیر قاطع‌آن واضح شده است .

دکتر نامبرده اظهار داشت که وی این واکسن رابرروی دوکودك خود آزمایش کرده و نتیجه مثبت بدست آورده است . سرخك از بیماریهائی است که اگر چه سبك وخفیف میباشد نباید آنرا سادهو کوچك پنداشت زیرا پنجاه در صد از بیمارانی که بسرخك مبتلا می‌شوند اثرات ناگواری برروی‌سلسله اعصاب آنها باقی میماند ویا اینکه از نظر رشد قوای عقلی دچارناراحتی هائی میگردند و رشد این قوا به کندی صورت میگیرد .

دکتر ربنس درسال ۱۹۵٤ با دو دکتر امریکائی دیگر بدریافت جایزه نوبل نایل آمده و اینك این کشف وی خدمت دیگری به عالم بشریت خواهد بود .

تازه‌های پزشکی

کشف واکسن ضد تراخم

اینك میتوان تراخم را بیماری مغلوب شده ای خواند . پزشکان امریکائی و چینی (فرمز) مقاله ای در «مجله انجمن پزشکان امریکا»درج کرده واین مژده را اعلام کرده اند دانشمندان ثابت کرده‌اند که این مرض مسری که در طی قرون متمادی میلیونها میلیون انسان را در همه جای دنیا بخصوص در افریقا وآسیا از پا انداخته است و کور کرده سر چشمه اش یك ویروس نیست بلکه پنج ویروس مختلف است این ویروسها مشابه ویروسهای «پیستاکوز» میباشد اما برخی اختلافات خاص از لحاظ زیست شناسی بین آنها موجود است • پنج ویروس مولد تراخم را بروی پنج نفرآزمایش کردند و آنها مبتلا بتراخم شدند درآزمایشگاهها دیده شده است که این ویروسها در برابر بسیاری از آنتی بیوتیك های متداول خیلی حساسند•

پس از مطالعات زیاد سر انجام واکسنی ساخته اند که پس ازتلقیح آن به پانصد نفر تاثیر آن ثابت شده واکنون میتوان امیدوار بود که این مرض نیز از میان بردنی است . این خبر توجه پزشکان‌جهان را جلب کرده است •

همه چیز از همه جا

جدائی پس‌از بیست‌سال زندگی‌مشترك

سرلورنس اولیویه هنرپیشه پنجاه ساله انگلیسی تصمیم گرفته است که از ویویان لی همسر خود جدا شود .

ویویان لی تائید کرده که سرلورنس اولیویه تصمیم گرفته‌است از وی جدا شده و با ستاره بیست ونه ساله انگلیسی «ژان یولورایت» ازدواج کند .

سرلورنس اولیویه و ژان‌یولورایت هم اکنون در واشنگتن مشغول بازی در تاتر سلطنتی انگلیس میباشد •

سرلورنس اولیویه بـه خبر نگار روزنامه دیلی میل اظهار داشت که تصمیم دارد با ژان یولورایت ازدواج کند • اولیویه در پاسخ سئوال مخبر روزنامه که آیا ویویان لی تقاضای متارکه کرده است این موضوع را تائید کرد .

ژان یولو رایت‌بیست و نه سال دارد و دو سال قبل از شوهر خود جدا شده است لورنس اولیویه در سال ۱۹٤۰ با ویویان لی ازدواج کرد زندگی و صمیمیت این دو هنرپیشه در محافل سینمائی بعنوان نمونه ذکر میشد در سال ۱۹۵۸ کم‌کم اختلافاتی بین این دو زوج بوجود آمد ولی آنها با شدت هر گونه اختلاف نظر را تکذیب میکردند کم‌کم کار این اختلاف بجائی رسید که سرلورنس اولیویه و ویویان لـی ناچار شدند در سال ۱۹۵۹ وجود بعضی اختلافات جزئی را در زندگی خصوصی خود اعتراف نمایند •

رئیس‌جمهور شکارچی

شکار از جمله سر گرمی های «تیتو» میباشد تیتو کارگر فلزکار بود ولی اکنون وجود او با حوادث تاریخ جهان و یوگسلاوی ارتباط‌تمام دارد •

سی سال است که وی بستگی ناگسستنی با تاریخ کشور خوددارد وهر حادثه بانام او آغاز میگردد •

اگر چه وی کارگر ساده ای بیش نبود اما همیشه عقاید خاص‌راپیروی نمود و کار های بزرگی میکرد که از او انتظار نمیرفت از سال ۱۹۳۷ویرا بعنوان یك کارگر غیر قانونیشناختند بدین ترتیب وی دیگر نمیتوانست کار کند اما از سال ۱۹٤۱ تا۱۹٤۵ رهبری مبارزات پارتیزان ها راعلیه آلمانها در یوگسلاوی بعهده گرفت وی از سال ۱۹٤۵ تاکنون رئیس جمهور یوگسلاوی بوده است •

وی شکار و کودکان خردسال را بسیار دوست دارد .

خواننده‌ای فرماندار شد

آقای «جیمی دیویس» که‌روز دهم‌به سمت فرمانداری لوئیزانای‌امریکا منصوب شددر نقش‌یك خواننده بااعضاء ارکستر همراهی میکرد وی‌برروی بشکه‌ای مینشست ودرحالیکه آواز میخواند باشگه ضرب نیز میگرفت .این عکس‌مربوط به۱۷سال پیش‌است‌درآنزمان وی‌دریك فیلم درجه‌دوم بنام«اسب‌سواری درصحرای نوادا »شرکت کرد ویکسال بعددرسال ۱۹٤٤ بفرمانداری یکی‌از ایالات منصوب‌شد گفته‌میشود مقامات صلاحیت دار امریکائی باو گوشزد کرده بودندکه یاهنررا انتخاب‌کند یاسیاست‌را . بنظرمیرسد که‌جیمی دیویس سیاست‌را برای خود مناسب‌تر تشخیص داده است .

اعتصاب پزشگان فرانسه

آنها خواهان پول بیشتری هستند

آنها خواهان پول بیشتری‌هستند پزشگان و دندان پزشگان فرانسوی با نصب نوار قرمز بسینه خود دولت فرانسه راتهدیدباعتصاب کردند . آنها نسبت به تنزل حق ویزیت خود ازطرف دولت اعتراض دارند و میگویند دولت‌بایدپزشگان را در تعیین مقدار حق ویزیت آزاد بگذارد .

هم اکنون اعلام خطر پزشگان ودندان پزشگان در پاریس منتشر شده است و امکان دارد موضوع اعتصاب بتمام فرانسه سرایت کند معذالك تهدید آنها تاکنون معالجه بیماران را تحت تاثیر قرار نداده‌و در امر معالجه وقفه ای حاصل‌نشده است آنها با نصب نوار سر خرنك بسینه خود تهدید میکنند که اگر به‌پیشنهاد آنان وقعی نهاده نشود دست از معالجه مردم بر میدارندو اعتصاب را عملی می کنند .

پزشگان و دندان پزشگان‌پاریس میخواهند فورمهائی پر کنند و بدولت تسلیم نمایند آنها در این اوراق خواهان حق تعیین مقدار پول برای ویزیت خود خواهند شد آنها در نظر دارند اگر گزارش رسد که کارگران بیمه های اجتماعیو کارمندان دولت مجروح ، مریض ویا بطور مختصر زخمی شده اند در زیر گزارش خواهند نوشت .

«ما صلاحیت معالجه نداریم»باین ترتیب آنها بیماران را بخاطر حق ویزیت بسوی مرك میفرستند .

آشنائی با بزرگان هنر و ادب در چند سطر

جفری چوسر

«جفری چوسر» که بپدر شعر انگلیس معروف است گذشته از شاعری سیاستمدار نیز بود . در سال ۱۳٤۰ در لندن بدنیا آمد . پدرش تاجر شراب بود . در بیست سالگی در جنك بافرانسویانشرکت جست واسیر شد ادوارد سوم‌پادشاه انگلیس پولی را که در مقابل پس دادن او میخواستند داد و او را گرفت وبعد باو کمك کرد که یك دوره تحصیلات سیاسی ببیند .

«چوسر»درسال۱۳٦۷ازدواج کردودر شمار خویشان یکی از پسران‌شاه درآمد و در تمام مدت عمر نیز از پشتیبانی او بهره مند شد . درسال ۱۳٦۹ وقتیکه همسر این‌شاهزاده مرد«چوسر» کتابی‌بنام«کتاب‌دوشس» نوشت .

«چوسر» از سی تا چهل سالگی چند بار بعنوان سفیر مخصوص شاه بسفر رفت . یکی از این سفر هاسفر ایتالیا بود که در آنجا با «پترارك» آشنا شد . درخشانترین روز های زندگی «چوسر» این‌روزها بود . گذشته از اینکه کار بزرك دولتی داشت از دربار نیز پول‌می‌گرفت و زندگی راحت و مجللی داشت پس از بتخت نشستن ریچارد دوم نیز تغییری در وضع او حاصل نشد بلکه کمی هم ترقی کرد .

درسال ۱۳۸۳ «نایب» به لردی «کنت» انتخاب شد و از آنسال ببعد طالع از «چوسر» بر گشت از کارش اخراج شد . کمی بعدزنش مرد وحقوقی که از دربار میگرفت قطع شد درسال ۱۳۸۹ شاهزاده حامی او «جون آف گونت» از اسپانیابازگشت‌درنتیجه‌وضع چوسر کمی‌بهتر شد ولی هرگز رفاه‌اولیه راباز نیافت .

در تاریخ ۲۵ اکتبر ۱٤۰۰ درگذشت در کلیسای وست‌مینستر مدفون شد نقطه ای که او بخاك سپرده شده بود بعد ها به«گوشه شاعران» معروف گشت و شعرای متعددی در آنجا مدفون شدند از آثار «چوسر» مقدار زیادی گم‌شده است از میان آثاری که از او باقی مانده معروفتر از همه «قصه های کنتربری» میباشد که تصویرعمیق وروشنی است از زندگی مردم آن دوران و خصائص وروحیات آنان آثار دیگر او عبارت است ازترجمه «فیلو ستراتو» اثر «بوکاچو» ، «افسانه زن خوب» و بالاخره‌ترجمه «رمان دولا روز» اثر منظوم و عاشقانه قرون وسطای فرانسه .

میخواهید باور کنید میخواهید نکنید

....که چند سال قبل ماربزرگی موشی را شکار کرد ولی قبل از اینکه بتواند موش را ببلعد ناگهان باز بزرگی از آسمان بر روی مار حمله کردوآنرا باخوددرحالیکه‌موش در دهانش بود به آسمان برد .در همین موقع بدن مار بهسیم برق برخورد و در نتیجه آتش سوزی مهیبی در جنگلهای کالیفرنیا رخ داد .

***

که در دریاهای استرالیا یکنوع ماهی زندگی میکند که شبیه سنگ میباشد مزیت ماهی مزبور این است که بدن او دارای سیزده سوزن مسموم کننده میباشد و اگر یکی از سوزنها بانسان اصابت کند باعث مرگ میگردد .

***

..که بر خلاف تصور همه مردم ، شنا و شیرجه در آب سرد انسان را بانشاط نمیکند بلکه برعکس قوای اورا تحلیل میبرد .

...که آبراهام‌لینکلن‌یگانه‌رئیس جمهور امریکا بود که اختراعی بنام خود ثبت کرد .

انتظار !

وقتی شیاطین مداخله می کنند

امروز در جهان سینما

سینمای چکسلواکی در فستیوال کان فیلم «وقتی شیاطین مداخله میکنند» را بمعرض نمایش گذاشت این فیلم را «دنك یودسکالسکی» کارگردانی کردهوزندگییك‌پزشك امراض روحی است، پس‌ازماجراهائیکه در فیلم اتفاق میافتد در این پزشك جوان علائم جنون وناراحتی هویدا میگردد و کار بجائی‌میرسد که دستها و پاهایش را بسته دریك نقطه اورانگهداری میکنند وی به کمك دختر جوانی موفق‌بفرارمیشود

ـ۲۹ـ

بنابر این ناچار بودم درنقشه‌ام تغییربدهم و از فکر جداکردن زبانه‌ها منصرف‌شوم زیرا بادم قاشق بجنك این چوب سفت و سخت رفتن کار بیهوده‌ای بود .

مدتی فکر کردم و سرانجام باین نتیجه رسیدم که تنها راه برای بیرون آوردن تخته‌ها اینست که خودقاب در رابشکنم وازجا خارج کنم .

برای اینکار هم باز دوراه داشتم : یا چوب قطور قاب را در دو طرف بالای هرزبانه ببرم تازبانه‌آزادشودویااینکه‌اصلاتمام‌آن قسمت از قاب را کـه بالای هرسه قطعه تخته قرار گرفته بشکنم‌وازجادر بیاورم. راه دوم بنظرم بهتر آمد وآنرا انتخاب کردم و بیدرنك دست‌بکار شدم.

در اینجا دو موضوع هم بمن کمك میکرد . یکی اینکه رگه‌های چوب درست موافق جهت‌برش من بود و علاوه برشکافی که توسط دم قاشق به‌آن وارد می‌آمد خودش هم گاهگاه اندکی جاباز میکردو شکاف را عمیق تر مینمود .

دوم اینکه وقتی در طرفین زبانه تخته‌ها دوبرش عمودی در قاب ایجاد میکردم دیگر احتیاج نداشتم از طرف افقی که چندین برابر قسمت عمودی بود چوب را ببرم و آنرا ازبالا جدا کنم . چون قاب‌در بطور مجزا در جای خود نصب واز طرفین مهار شده بود ولی باقسمت فوقانی فاصله خیلی کمی داشت بطوریکه با آچار میشد آنرا جدا کرد.

چون امید بدست آوردن آچار را نداشتم فکر کردم اگر بتوانم یك قاشق دیگر پیدا کنم موفق خواهم شد اینکاررا انجام دهم .

بنابر این بازهم میبایستی صبر کنم تا قاشق بدستم برسد. در اینمدت شکافهای عمودی را در قاب درایجاد کردم ولی هنوز اینکاررا بانتها نرسانده و دو طرف را تابالا نبریده بودم که قاشق را بدست‌آوردم.

جریان امر از اینقرار بودکه یك روز ظهر که باز قاشق آلومینیومی کم آمده بود و برای من قاشق آهنی آورده بودند از غفلت سرباز آلمانی استفاده کرده وباتردستی یك قاشق دیگر هم از داخل ظرف برداشتم و پس از آنکه سوپ راخوردم یکی از قاشقها را با قابلمه پس دادم ویکی برایم باقیماند .

پس از آنکه مامورین برای خوردن غذا رفتند ابتدا برای آنکه به‌بینم با این دو قاشق میتوانم منظور خودرا عملی‌کنم یانه آزمایشی نمودم و نتیجه رضایتبخش گرفتم . باین معنی که وقتی دسته قاشقهارا در شکاف بین قابو قسمت فوقانی آن قرار دادم وکمی فشار وارد آوردم قاب جواب دادو اندکی جاباز کرد و معلوم بودکه با فشار بیشتر آن تکه که دو طرفش رابریده بودم از جا درخواهد آمد .

چند دقیقه گوش دادم و چون مطمئن شدم کسی در راهرونیست مقدمات‌کار رافراهم کردم .

ترسی که‌داشتم این بود که صدای شکستن چوب جلب توجه کندو برای آنکه کسی متوجه این صدا نشود سطل زباله را آوردم و کناردر گذاشتم تا بوسیله آن سروصدائی ایجادکنم .

همچنین پتوی خودرا جلوی در روی‌زمین پهن کردم تا موقعیکه قطعه چوب کنده میشود و روی کف سلول میافتد صدا نکند .

دسته قاشقها را قدری بیشتر بداخل شکاف فروبردم و سپس مانند اهرم بطرف پائین فشار دادم .

صدای چوب که هرلحظه شدیدتر میشد برخاست و شکاف هرآن بازتر میگردید .

بدبختانه قسمت بالای‌قاب‌درآنطوریکه من میخواستم‌ازجادرنیامد باین معنی که چون دو طرف آنرا تا انتها بریده بودم رگه‌های چوب در اثر فشار تا مقداری آنطرفتر از این بریدگیها بازشد و ناگهان یك‌قطعه بزرك از قاب در بطول تقریبا چهل سانتیمتر باصدائی که شبیه بیك انفجار خفیف بود از جا کنده شد و بوسط سلول پرتاب گردید و روی بتوی کف سلول افتاد .

برای آنکه این سرو صدای زیاد را بپوشانم فورا بالگد به سطل زباله زدم و آنرا بطرف دیگر انداختم و ضمنا بشدت شروع به‌سرفه نمودم .

بعد بدقت‌گوش دادم تابه‌بینم کسی وارد کریدور میشود یانه ولی هیچ صدائی شنیده نشدو درخارج سکوت مطلق حکمفرما بود .

اگر کسی درآن لحظه وارد سلول من میشد بامنظره عجیبی روبرو میگردید. در حالیکه درهر دست من یك قاشق بود وحشت زده درمقابل در ایستاده بودم و گوئی اصلا قدرت حرکت‌نداشتم .

صدای ضربان قلبم را خودم می‌شنیدم و احساس میکردم که‌نفس درسینه‌ام تنگی میکند .

چشمم را بی اراده به نقطه‌ای که قطعه چوب از آنجاکنده شده بود دوخته ونمیدانستم چکنم .

چند دقیقه دیگر هم گذشت و از مامورین خبری نشد و معلوم بود که آنها در سالن غذا خوری خود آنقدر مشغول بوده‌اند که صدا را نشنیده‌اند .

امااین‌سروصدا باندازه کافی جلب توجه کرده بود چون تا آنجا که من میتوانستم به‌بینم زندانی سلول روبرو چشم خودرا به سوراخ‌در گذاشته و به سلول من خیره شده بود .

وقتی اضطراب و بهت ناشی از این اتفاق غیر منتظره تاحدی برطرف شدناگهان بخود آمدم و متوجه شدم که وضع بسیار خطرناکی دارم ووقت را نباید تلف کنم .

پتوراازجلوی درجمع‌کردم‌وروی تخت‌انداختم وسطل راسرجایش گذاشتم. آنوقت قطعه‌چوب رااز کف‌اطاق برداشتم وسعی کردم وسیله‌ای پیداکنم که بتوانم آنرا مجددا سرجایش قراردهم .

وقتی این قطعه‌رادرمحلی که‌ازآن جداشده بود گذاشتم چون شکسته شده و بریدگیهایش نا منظم بود و در جای خود ایستاده‌ولی‌من‌نمیتوانستم‌باین موضوع‌اکتفاکنم‌چون‌وقتی‌نگهبان برای آوردن غذادرسلول مراباز میکرد وبعد میخواست آنرابیندد وبدون شك دراثر تکانی که‌به‌دروارده‌می‌آمد قطعه‌چوب باز ازجای خود جدامیشد وبزمین میافتاد ورازمن فاش میگردید .

بعلاوه اینکار هم‌زیاد عاقلانه نبود که‌آنرا طوری‌درجای خودنصب‌کنم که‌دیگر بآسانی کنده نشود زیرا برای ادامه‌کار خوداحتیاج باین‌داشتم که این تکه‌چوب‌را بکرات وبسرعت وآسانی ازجابردارم وباز سرجایش بگذارم.

تمام بعداز ظهرراوقت داشتم که‌چاره‌ای برای اینکار بیندیشم چون میدانستم حالاکه مامورین متوجه سروصدای سلول من‌نشده‌اند تاغروب‌یعنی ناموقعیکه توزیع‌شام شروع‌میشود بسراغم نخواهند آمد مگرآنکه اتفاق غیرمنتظره‌ای بیفتد که‌آنراهم نمیشد زیادبحساب آورد وبرفرض آنکه‌چنین‌اتفاقی هم میافتاد طوری ترتیب‌کاررا داده بودم‌که بتوانم فورا وضع رامرتب ومنظم نمایم .

باکمك‌تیغ صورت‌تراشی پشت آنطرف ازقطعه‌چوب که بعلت‌وضع خاص بریدگی زودتراز جاجدامیشد برآمدگی زبانه‌مانندی درست کردم وبعد بکمك دم‌تیزقاشق درطرف‌مقابل آن‌یعنی درآن قسمت ازقاب درکه‌سرقطعه چوب بآنجامتصل‌میشد سوراخ‌کوچکی باندازه آن زبانه بوجود آوردم

تبریك باهالی قوچان

اهالی نجف آباد ضمن اظهار تاسف ازاینکه رئیس فرهنك لایق وفعالی رااز دست داده‌اند باهالی قوچان که چنین موفقیتی نصیبشان گردیده وآقای مهندس کارآموز بریاست فرهنك آن شهرستان منصوب شده تبریك عرض نموده امیدوارند نماینده محترم مجلس شورای ملی از آن شهرستان که‌حتما نظراصلاحی‌وبسط فرهنك رادارند قدرایشان رادانسته وازوجودش برای توسعه فرهنك حداکثر استفاده رافرمایند.

سید حسن رضویان-میرزا علی محمد ایزدی - محمود نکوئی -سید حسن آیتی -غلامحسین حق‌پرستی - عباسعلی زمانیان -مجتبی آیت-علی محمد ایزدی -نصراله‌حری- حسن‌داوری -محمود منتظری -اسماعیل طراوت- احمد آزادی -عشقعلی یزدانی -آقا حسن میردامادی -احمدآقا ایزدی -جلال ایزدی - حاجی یداله اسماعیلی-حسنعلی پاینده - محمود انتظاری - محمود اسکاری -محمدعلی منتظری -فتح‌اله صالحی- محمد صادق صفاری - مهدی آقائی -سیداسمعیل حسینی - احمدبری -حیدر علی ستاری - سید جواد آیت- محمدعلی هنرمند -صالح مصطفائی- یداله رجائی -فتح‌اله ایزدی - محمود معین - محمد حسین یزدانیان -امیرقلی ایزدی - عباسعلی وحدت - نصراله ایزدی -لطفعلی ایزدی -حاجی محمد منتظری -محمد علی زمانیان - عباسعلی حجتی- غلامحسین محمدی -فتح‌اله محمدی - عشقعلی حدادپور -هادی مختاریان -یداله یوسفی محمدعلی ایزدی -حسن حجتی -احمد عربیان - حسن منتظری -رضا دری- رضامحمدی .

آ-۸۴۲۰

از دارندگان‌ماشین حساب‌های قدیمی فاسیت تقاضا میشود شماره ماشینهای خودرا **بنمایندگی انحصاری شرکت ایران و سوئد خیابان سوم اسفند شماره ۲۸ کتبا اطلاع دهند**

وچون فقط این شرکت قادر بتشخیص قدمت ماشینهای فاسیت است بنابراین شانس برد برای بسیاری از دارندگان ماشینهای حساب وجود دارد .

خواهشمند است شماره ماشین حساب خودرا که در زیر یا پشت‌ماشین حك شده است با ذکر نام ونشانی کامل خود باین شرکت ارسال دارید . بدیهی است که ماشین حساب باید هنوز قابل استفاده باشد .

برنده جایزه اول مسابقه باید هنگام دریافت جایزه ماشین حساب قدیمی را دراختیار شرکت ایران و سوئد بگذارد .

آ-۸۴۲۲

درشورایعالی انجمنها گفته شد هرکس هرماه هشت‌تومان بدهد

میتوان دربهداشت ایران انقلابی بپاکرد

- **برخی از پزشکان مبلغ بنگاههای داروئی شده‌اند**
- **یك «اشانتیون» میگیرند وهرداروئی را تجویزمیکنند**
- **سازمان آب‌لوله‌کشی نکرده پول لوله‌کشی ازمردم میخواهد !**
- چرا سازمان‌آب ازخیابان‌شاهرضا ۵ریال وقلعه‌مرغی ۷۵ ریال میگیرد؟
- **سرم‌سازان تقلبی باجان مردم بازی میکنند .**

درشماره گذشته مطالبی راکه آقای دکتر پریور عضوشورای عالی انجمن های محلی تهران در جلسه شورابیان‌داشته‌بود بنظرخوانندگان رسانیدیم واینك دنباله مطالب‌مزبور باستحضار خوانندگان ارجمند میرسد.

آقای دکترپویور گفت همین آقایان پزشکان تهران میتوانند مقررات بیمه‌های اجتماعی رادرمطب خوداجرانمایند این‌آقایان‌همانطوری که‌در نقاط مختلف دنیا مرسوم‌است برای بیماران خود سوابقی بوجود آورند این سوابق هم از لحاظ تشخیص مرض ودرمان بیماربه‌آنان کمك خواهد کرد. وهم آقایان میتوانند بادریافت یك نوع‌مقرری جزئی درماه برای همیشه بیماران رابیمه نمایند.

طبیب خوب

یك پزشك خوب آنست که‌بتواند نوع‌مرض هشتاد درصد بیماران‌خود را درهمان ابتدای برخوردتشخیص دهد برای انجام این نحوه عمل در شرائط‌فعلی بادرنظر گرفتن کثرت تعداد بیماران امکاناتی فراهم‌نیست اگر بخواهیم بهداشت را بدست مردم بسپاریم شرائطی دارد باوضع موجود نمیتوان این منظور راعملی کرد این کار پول می‌خواهد وآنرا باید مردم بپردازند والا بااین بودجه‌ای که دولت دراختیار داردو بافقد وسایل نمیتوان کار کردطبیب پرستار دارو پول لازم دارد وزارت بهداری قسمتی از این وظیفه را انجام میدهد .

آقای سلیمی‌پور سئوال کردکه‌در ممالك اروپائی هرفردی به‌پول ما چقدر برای اینکار میپردازد آقای دکتر پریور گفت ماهیانه فقط‌هشت تومان وبااین پول هم میتوان در وضع‌بهداشت کشور انقلابی به‌پا کرد. راه‌حل تشکیل بهداشت‌ملل آقایان همین است وبس دولت و مردم باید بدانند که اداره بهداشت موسسه انتفاعی نیست یك دهقان از فشم‌به‌تهران می‌آید برای چه منظوری‌این‌فردخانه وکاشانه خودرا رهاساخته وبمرکز آمده است‌اگر وسیله درمان حتی درفشم هم‌موجود باشد این قبیل افراد درآنجامعالجه خواهند شد گرچه‌ممکن است تاسیس یك بیمارستان درفشم‌هزینه قابل توجهی رانیزایجاب نماید این علل وجهات موجبات تمرکز شدید بهداشتی رادرتهران فراهم آورده است.

آمادگی مردم

آقای ویژه رئیس شورای عالی انجمن های محلی‌پس‌از پایان‌مطالب آقای دکتر پریور گفت مردم‌آماده کمك هستند وفقط راهنمائی لازم دارند اگر دراین مورد مردم را هدایت کنند مسلما به‌نتیجه خواهیم رسید.

مسئله دارو

آقای سجادی عضو شورا گفت مسئله دارو درکشور ما قابل‌مطالعه است تمام داروهای کارخانه های مختلف دنیا درتهران عرضه‌میشود داروهای «اسپسیالیته» کارخانه های داروسازی دنیابوسیله پزشکان ایرانی‌فروخته میشود پزشکان با دریافت یك «اشانتیون» تبلیغ در موردآن داروی خاصی راکه حتی ممکن است ازطرف یك کارخانه غیر معروف وبدون صلاحیت هم ساخته شده است بعهده میگیرند. داروهای انتی‌بیوتیك مشکلی برای مردم کشور مابیش‌آورده است‌واقعا مسخره است که اگر پزشکی بادر نظرگرفتن عدم توانائی مالی بیمار بوی انتی‌بیوتیك تجویز ننماید و نسخه ارزان قیمت‌باوبدهد حتمااین توهم‌در ذهن بیمار بوجود خواهد آمد که‌دکتر معالج‌چون‌نسخه‌ارزان قیمت داده است نتوانسته است نوع بیماری راتشخیص‌دهد.این استنباط نادرست مردم موجب شده است‌که پزشکان بیش‌از بیش داروی‌گران قیمت و آنتی‌بیوتیك تجویز نمایند ناطق‌دراین موقع بافرادی که اقدام به‌تاسیس‌آزمایشگاههای سرم‌سازی تقلبی مینمایند شدیدا حمله کردو گفت این افراد باجان مردم بازی میکنند ودر حکم قاتل هستند.

علت بیماری

آقای سرهنك پگاهی در مورد تامین آب محلات صحبت کرد وی گفت اگر مشکل آب محلات حل شود بهداشت مردم تامین میگردد آمار اداره بهداری جوادیه نشان میدهد که‌لوله‌کشی این‌شهر از هشتاد درصد بیماریها کاسته‌است وی‌افزود که روش سازمان آب در مورد تامین آب مردم تهران و محلاتی که هنوز لوله‌کشی نشده‌اند درست نیست سازمان میگویدبمن قرض بدهید تاپس‌از چندسال‌بشما آب‌لوله‌کشی بدهیم‌واماجالب اینست که‌اگر درپرداخت این قرض هم تاخیر شود پول دهنده باید جریمه بپردازد آقایان مردم پول ندارندتا متری ۷۵ریال هزینه لوله‌کشی را بدهند بچه‌علت سازمان از خیابان شاهرضا ۵ریال واز قلعه‌مرغی ۷۵ ریال هزینه مطالبه میکند .

درپایان جلسه به‌پیشنهاد آقای رحمت‌اله سلیمی‌پور قرار شد یك کمیسیون فنی پزشکی مسئله ملی شدن بهداشت را درسراسر کشور تحت مطالعه قرار دهد.

آگهی راه‌آهن دولتی ایران

راه آهن دولتی ایران در نظر دارد محل های مناسبی را که‌روزانه دیدگاه ده ها هزار نفر بیننده میباشد برای استفاده تبلیغاتی صاحبان صنایع ونمایندگیها و بنگاههای حمل و نقل هوائی و زمینی و سایر موسسات در اختیار آنان بگذارد تابتوانند جهت نصب رکلامهای خود مورد استفاده قرار دهند علاقمندان میتوانند برای کسب اطلاع بیشترو انعقاد قرار داد مستقیما باداره امور اجتماعی و انتشارات و تبلیغات واقع درطبقه دوم ساختمان هنرستان راه آهن مراجعه فرمایند .

۱-۵ آ-۷۱۷۶ **راه آهن دولتی ایران**

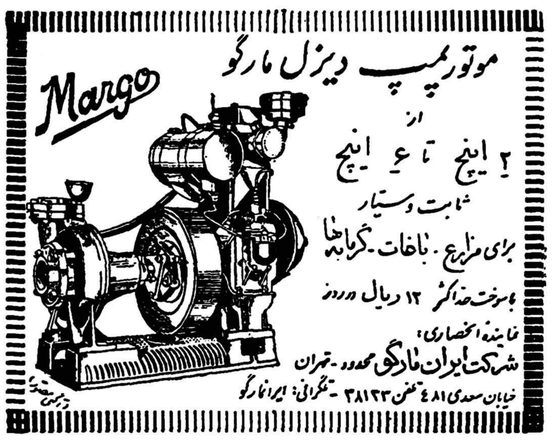

قابل‌توجه بستنی سازان

یك دستگاه بستنی سازی خود کار ساخت آلمان بظرفیت‌هرساعت ۲۰الی ۳۰ لیتر باسردخانه یدکی بفروش میرسد .

طالبین برای کسب اطلاع بیشتری به تلفن های ۹۱۱۴۹۴ و۲۳۶۱۲ مراجعه فرمائید . ۱-۷ آ-۶۸۱۶

۱-۸ آ-۴۵۹۱

تلمبه یکفاز چاه

تلمبه‌های یکفاز چاه مخصوص منازل و باغات ساخت فوگل رسید

تهران اروپ آ-۶۲۰۶ — **میدان فردوسی** ۲-۱۰-۱

تهیه شده‌ازکره وشیرپاستوریزه‌وملاس‌چغندروبهترین‌آرد

محل فروش- سوپرمارکت- فروشگاه فردوسی وکلیه لبنیات فروشیهای‌معتبر

آدرس: قلهك - خیابان دولت تلفن ۸۶۱۴۳ آ-۸۱۷۰

ناست

اصل

اکنون دربسته‌های جدید

تیغ مشهور ناست‌هم‌اکنون دربسته‌های جدیدیکه دارای علامت سوسمار است فروخته میشود .

برای اطمینان درموقع خرید تیغ ناست دقت فرمائید علامت سوسمار روی بسته وکلمه ساخت انگلستان MADE IN ENGLAND درکنارآن باشد .

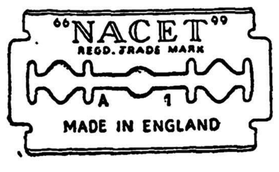

تنها ناست اصل دارای علامت ساخت انگلستان میباشد

MADE IN ENGLAND

آ-۸۳۵۴

اجتماعی

سخن روز

ایجاد ثروت

تعدادی از کشورهائیکه امروز بنام ممالك «توسعه نیافته» خوانده میشوند ، تاپیش از جنك دوم جهانی ازمستعمرات دول اروپائی بشمار میرفتند .دراین مستعمرات سالها چنین تصور میشد که تنها علت عقب افتادگی این‌ممالك عدم آزادی است ولی پس‌از آنکه درسالهای بعداز جنك این کشورها بتدریج آزاد شدند مشکلاتی دربرابر آنها قدعلم کرد که پیش از آزادی تصور آن هم نمیرفت . فقدان سرمایه و متخصصین اطلاعات‌و تجربه های فنی ، ازهمه مهمتر عدم دستگاه متناسب برای ایجاد و توسعه صنایع جدیدوفرار سرمایه‌های بزرك عناوین کلی این مشکلات بشمار آمدند .ووقتیکه مشکل جمعیت هم براین مشکلات اضافه شد همه خوشبینیهای سابق دربرابر آنها از بین رفت واندیشه از صفر شروع کردن‌وازنو ساختن وایجاد کردن نضج گرفت . اندکی‌پس‌ازآزادی هندپاندیت‌نهرو گفت در حال حاضر درهند ثروتی وجود ندارد که برای ایجاد عدالت اجتماعی تقسیم کنیم مگر اینکه بخواهیم فقر را تقسیم کنیم! واین مشکلی بود که اختصاص بهند نداشت و ندارد و باین دلیل در حال حاضر «ایجاد ثروت» هدف اول برای کلیه ممالك توسعه نیافته باید باشد.

ص . رحمان زاده

در انجمن های محلی شهر

انجمن بخش ۵ و۱۵ از نیکوکارانی‌که خدمت باجتماع نموده‌اند یاد کرد

انجمن عروسی را قانع‌کردکه بمادرشوهرش احترام‌بگذارد

جلسه انجمن محلی بخش ۵و۱۵ تهران بریاست آقای دکترابراهیم قائمی تشکیل شد دراین جلسه ٤۷ نفر از اعضای محلی شرکت داشتند درجلسه انجمن از مرحوم شاهزاده شهاب الدوله بعلت خدماتی که‌دراین محل انجام داده به‌نیکی یادشد وسپس شمه‌ای ازخدمات مرحوم حاجی مودب‌السلطنه‌را بیان نمودند رئیس انجمن گفت تامدتی که‌مرحوم‌حاجی مودب درقیدحیات بود بهیچوجه درامور قنات وقفی نجف‌آباد که وقف براهالی این‌بخش میباشد وقفه‌ای حاصل نگردید آنگاه درجلسه انجمن خاطره مرحوم دکتر فرج‌رئوف وسیدعباس حبیبیان تجدید واز خدماتی که‌بوسیله آنان بساکنین حدود باغ چالی ومجرای فاضل آب وبرق و سایر نیازمندیهای محلی انجام گردیده است مطالبی گفته شد .آقای مهندس شب‌افروز گفت یکی‌از کارمندان راه‌آهن بانجمن شکایت‌کرد که‌بین او ودامادش اختلافی بروز کرده است پس‌از بررسی معلوم‌شد که‌عروس این‌خانواده بوظایف خودعمل نمیکند واین‌امر موجبات این اختلاف رافراهم کرده است براثر وساطت انجمن اختلاف رفع وشکایت مسترد گردید.

انجمن درجلسه حکمیتی که تشکیل داده بود بین دونفر یخ‌فروش نیز وساطت کرد وقرار شد این دونفر بالمناصفه در نفع فروش یخ شریك باشند.

درانجمن دخانیات گفته شد

که‌کارخانه‌آرد ودوده‌حمام‌مزاحم‌مردم‌است

یك عضو انجمن‌گفت اگرخدمتی بمردم انجام ندهم استعفا میدهم

جلسه انجمن محلی خیابان دخانیات بریاست آقای احمدیان وبا حضور آقایان صمیمی تهرانی ـآذرپیرا ـبهپوری ـنورمحمدی ـ عالمی ـ بهنام ـجورابی ـاسدآبادی ـفرزانه ـزندیه ـوزنجانی ـدهقان ـثقفی تشکیل شد. رئیس انجمن گفت آقای فرزانه اکنون علت استعفای‌خود راشرح خواهند داد وسپس عضو مستعفی انجمن اظهارنمودکه عدم اتحاد کامل بین اعضاء موجب اتخاذ این تصمیم شده است‌آقای فرزانه افزود که وقتی انجمن نتواند کاری از پیش ببرد بهتر آنست که افراد استعفا بدهند وکنار بروند ومن هم صرفا تصمیم اخیررا براساس این فکر گرفته‌ام آقای احمدیان توضیح‌داد که اقدامات انجمن‌ها گاه بسرعت و گاه به‌تانی صورت میگیرد تاکنون دربسیاری ازموارد موفق شده‌ایم‌و بقیه نیازمندیها رانیز دنبال میکنیم .

وی‌افزود که این امر نباید موجب دلسردی آقایان باشد وباید باتفاق اقدام کنیم تانتیجه قطعی بدست آید آقای عالمی گفت ازابتدای تشکیل انجمن اعضای هیئت مدیره برای رفع‌نیازمندیهای محلی اقدام کرده وتقاضاهای مردم درسازمان‌های دولتی منعکس گردیده است.وی اشاره به‌برقراری مامورین پاس دائم درمحل نمود واین‌امر رااززضروریات شمرد..

مزاحمت کارخانه آرد

آقای عالمی‌آنگاه مزاحمت کارخانه‌آرد کوچه دخانیات‌را مطرح ساخت وسپس اسفالت خیابانها رابانجمن یادآوری کرد دراین جلسه‌از مزاحمت دودکش حمام وآب آلوده‌آن بانجمن شکایت شد از طرف اعضای انجمن این موضوع مهم تلقی گردید.

مردم بخش بیست

می‌خواهند تکلیف قلعه معلوم شود

این مرکز فساد خطر بهداشتی واخلاقی برای‌مردم‌دارد

جلسه شورای همکاری بابرزن بیست‌باحضور آقایان دکتر پارسا حاجی‌راه‌پیما ـ احمدی ـمعتمدالسادات ـخلیقی ـآبائی ـاحمدی اردبیلی ـ دادبین ـاخلاقی تشکیل گردید .آقای‌دکترپارسا گفت برای برچیدن قلعه‌از شورا تقاضاداریم که این‌امررا دردستور کارخود قرار دهد آنگاه وی بوضع میدان همایون اشاره کرد وافزود که این میدان با تجمع افراد بیکار منظره زننده‌ای بخود گرفته است. دراین جلسه معاون‌برزن بیست که‌درجلسه‌حضور داشت گفت بدستور شهردار این محل بمیدان وپارك مبدل خواهد شد ودستور آن باداره کل فنی نیز صادر گردیده است .اعضای شورا مصرادرخواست کردند که‌معتمدین بخش بیست برای تعیین تکلیف قلعه بملاقات نخست‌وزیر بروند زیرا مردم‌این بخش دیگر نمیتوانند وجود این محل راکه خطرات جدی بهداشتی واخلاقی برای مردم بارمی‌آورد تحمل کنند.

انجمن محلی عباس‌آباد جنوبی درمورد آب وتسطیح خیابانها اقدام کرد

جلسه انجمن محلی عباس‌آباد جنوبی بریاست آقای محمدپورجبار وباحضور آقایان فرمان بابائی ـکاظم محمدی ـغلامحسین حسینی وعلی خسروی تشکیل شد دستور جلسه رسیدگی بوضع آب‌وتوسعه معابر وتسطیح خیابانها بود.

آقایانی که درجلسه حضور داشتند مطالب مفصلی در مورد تامین آب وتوسعه معابر وتسطیح خیابانها بیان داشتند یکی از اعضاء گفت تعیین بروکف خیابان مستلزم نقشه‌برداری از محل میباشد وتاکنون شهرداری ومنطقه ۲عباس‌آباد دراین موزد اقدام نکرده است قرار شد دراین جلسه‌نامه‌ای بشهرداری تهران‌ومنطقه ۲شهرداری ارسال وتقاضا گردد تادرمواردخاص‌وتامین احتیاجات‌محل اقدام لازم‌معمول‌شود انجمن کلیه اقدامات انجمن سابق‌راکه بدون کمك مقامات‌مربوطه انجام گردیده تائید کرد وقرار شد از خدمات آنان تقدیر گردد دراین جلسه اقداماتی برای کمك بزلزله زدگان لارانجام .گرفت که قرار شد بوسیله بنگاههای خیریه ارسال شود.

اصناف و پیشه‌وران

گل‌فروشان تهران انتخاب میکنند

هیئت‌مدیره صنف گل‌فروش تهران وحومه آقای مستفید رئیس‌فعلی‌اتحادیه رابرای دوره آینده‌نیز کاندیدا کرده است طبق‌دعوتی که بعمل‌آمده‌است‌کلیه گل‌فروشان تهران‌در انتخابات شرکت وبرئیس‌جدید اتحادیه رای خواهندداد

هیئت‌مدیره صنف‌گرمابه‌دار انتخاب شد

بدعوت هیئت مدیره سابق‌اتحادیه گرمابه‌داران کلیه‌اعضای‌وابسته باین اتحادیه درشورایعالی اصناف اجتماع نمودند دراین جلسه‌برطبق قرار قبلی‌برای تعیین رئیس‌صنف واعضای هیئت‌مدیره انتخابات بعمل‌آمدوآقای سید حبیب مصطفی بریاست اتحادیه انتخاب شد .

تولیدیخ‌طبیعی افزایش‌میابد

انتخابات اتحادیه‌صنف‌یخچال‌داران با حضورکلیه‌اعضای‌وابسته‌باین‌صنف‌انجام شد آقای حاج‌اسمعیل‌سراج باکثریت آراء بریاست صنف انتخاب ومشغول بکارشد صنف‌یخچال داران طبیعی‌برای فعالیت درسال آینده بمنظور افزایش تولیدیخ طبیعی‌اقداماتی‌بعمل‌آورده‌است

درانجمن ایران وامریکا درباره

پیشرفت بهداشت عمومی درایران صحبت شد

ساعت ٦بعداز ظهر دیروز آقای دکتر عطاالله طبیب زاده مدیرکل بهداشت محیط‌بنابدعوت انجمن‌ایران وامریکا سخنرانی‌پیرامون پیشرفتهای عمومی بهداشت ایران بزبان انگلیسی درانجمن ایران وامریکا ایرادداشت دراین سخنرانی ایشان اطلاعاتی در زمینه یکایك‌مسائل‌بهداشتی واقداماتی که‌در چندساله اخیر بعمل آمده در دسترس حضار گذاشت .

تربیت پرستاران درایران

برنامه‌های تعلیم وتربیت پرستار که‌در تهران و شهرستانهای کشور بمرحله اجرا گذارده شده نقش‌بزرگی رادر پیشرفت‌بهداشت‌عمومی درسراسر کشور ایفا میکند .

این‌برنامه ازسال ۱۹۵۱هنگامیکه یك‌پروژه مشترك میان دولت ایران و هیئت عملیات اقتصادی امریکا(اصل‌چهار) درایران بامضاء رسید آغاز گردید .

دیری نگذشت که‌برنامه پرستار وتعلیم پرستاران باتجربه مورد توجه عموم قرارگرفت بخصوص درمواردیکه وقایع گوناگون مانند زلزله وطوفان درنقاط مختلف کشوررخ دادپرستاران اهمیت کمك خود رادرکمك به‌آسیب دیدگان بثبوت رساندند .

ازسال ۱۹٥٦ کمك امریکا به وزارت بهداری‌دراین زمینه‌به‌سه‌قسمت تقسیم شد که هر دسته تحت نظر مشاورین امریکائی بکارهائی مشغول شدند .

این سه قسمت‌عبارت بوداز اداره امور پرستاری ـپرستاری در بهداشت عمومی ـتعلیم وتربیت پرستار .

اکنون هفت‌مشاور امریکائی در رشته پرستاری درقسمت‌های مختلف بهداری خدمت میکنند .

ضمنا سازمان جهانی بهداشت‌یك گروه شش‌نفری مرکب از پرستاران کارآزموده وسازمان پیمان مرکزی یك‌عده پرستار برای تدریس در آموزشگاه پرستاری ومؤسسه بنیاد ایران درتعلیم پرستاران‌در آموزشگاه پرستاری بیمارستان نمازی شیراز در این رشته به‌دولت‌ایران کمك‌میکنند.

لطفا یادداشت فرمائید

فردا

درانجمن ادبی صائب

باحضور استادان شعروادب‌بحث‌و گفتگو پیرامون نظم ونثر فارسی از ساعت ۷بعداز ظهر .

امشب

برنامه تلویزیون‌ایران

ساعت ٦٫۰۰ ـ تدریس زبان آلمانی

ساعت ٦٫۳۰ـ برنامه‌خردسالان

ساعت ۷٫۰۰ـ برنامه جوانان

ساعت ۷٫۳۰ـ فیلم فارسی

ساعت ۸٫۰۰ـ برنامه هنرهای‌زیبا

ساعت ۸٫۳۰ـ اخبار

ساعت ۸٫٤٥ـ جام جهان‌نما

ساعت ۹٫۰۰ـ تاترهنرهای زیبا

ساعت ۱۰٫۰۰ـ برنامه کاخ‌دانش

ساعت ۱۰٫۳۰ـ فیلم موزیکال

ساعت ۱۱٫۰۰ـ پایان برنامه

اختراع جوان ایرانی

مورد توجه یك کارخانه داخلی قرار گرفت

چند روز پیش مطلبی در مورد اختراع دستگاه ایستگاه نما توسط یك جوان ایرانی در روز نامه درج کردیم .

پس از انتشار این مطلب و معرفی جوان مخترع نامه ای از کارخانه اوج باداره روز نامه رسید که در آن تقاضا شده است جوان مزبور بآن کارخانه معرفی گردد تا ازاختراع او استفاده بعمل آید و در صورت عملی بودن ، بتعداد زیاد تولیدگردد.

ساکنین شمالغرب تهران از وضع برق انجمن شکایت می‌کنند

ساکنین شمال غرب اقصی شکایتی تسلیم انجمن کردند که درآن از وضع برق‌اختصاصی موجود درمحل اظهار نارضایتی شده بودکارخانه برق مزبور در منطقه‌ای واقع است که‌سیصد هزارنفر درآن زندگی‌میکنند اهالی درجلسه انجمن اعلام کردند که بعلت‌عدم ثبات ولتاژ برق‌دستگاهها ولوازم برقی‌منازل میسوزد واین‌امر موجب خسارات زیادی میگردد این عده از انجمن تقاضا کردند که ضمن مذاکره بامسئولین کارخانه‌اقداماتی برای روشن شدن این امر بعمل آورند

خبرهائی از شهر

اسفالت خیابان

بقرار اطلاع زیرسمازی اسفالت خیابان جمشید درشرف اتمام‌است و بزودی اسفالت آن نیزبپایان خواهد رسید زیر سازی اسفالت خیابانهای فرصت‌و صالحی نیزبزودی آغازخواهد شد .

طاقها خراب شد

امروز کسب‌اطلاع شد که‌توسط ماموران شهرداری ده طاق‌ازاول‌کوچه ارامنه تا کوچه‌افشار برداشته شد. پس‌از خراب کردن طاقها خاك برداری آن آغاز گردید .

رفع خطر

درسه‌راه نقاره‌خانه سرائی وجود دارد که سقفهای آن فرسوده بنظر میرسد وامکان سقوط وایجاد خطر داشت این موضوع وسیله ماموران شهرداری تعقیب‌شده‌وباموافقت مالك‌و مستاجران سرای مزبور سقفهای فرسوده را خراب کردند وبدینوسیله ازاین محل رفع‌خطر شد .

گروه ضربت

بقرار اطلاع بازرسان بهداشت اداره کل‌بهداری شهرداری خیابان سلسبیل را بازرسی وکنترل نمودنددر این بازرسی کلیه دکانها واماکن عمومی ازابتدای خیابان سی‌متری تا انتهای سلسبیل مورد بازدید قرار گرفت ضمن این بازرسی هشتاد نفر ازپیشه‌وران مختلف ازاصول بهداشت جهت ادای توضیح ببهداری شهرداری اعزام شدند .

بزودی در سینماهای

آسیا ـ سهیلا

اگر با ورود یخچالهای بوکنخت یخچالهای شما از مد افتاد باعث تأسف است

Bauknecht

شرکت سهامی دژوند

خیابان بوذرجمهری سرای فردانش ـ تلفن ۲۸۵۹۹

ازچهار فوت الی ۹فوت باندازه‌های مختلف برای هرنوع سلیقه موجود میباشد

آ ـ ۸۳٤٠

«VESUV»

KEROSENE STOVES

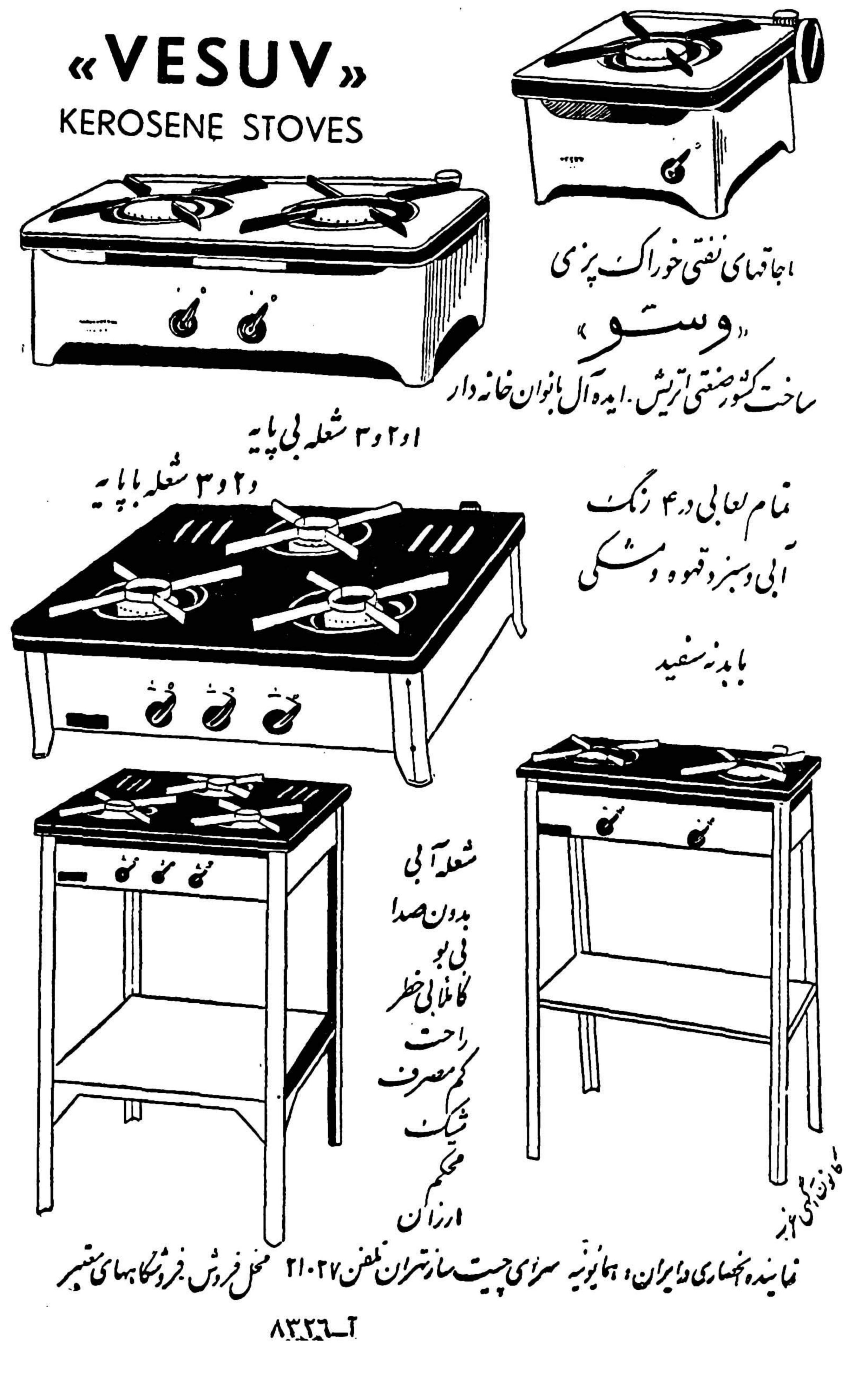

نماینده انحصاری در ایران ، همایونیه سرای چیت ساز تهران تلفن ۲۱۰۲۷ محل فروش . فروشگاههای معتبر

آ ـ ۸۳۲٦

سیصد هزار ریال کمك بزلزله زدگان

پیشاهنگان برای کودکان مجروح پرتقال لبنانی فرستادند

طبق گزارش خبرنگار مادر بنادرجنوب کار جمع آوری کمك‌های نقدی وجنسی برای زلزله‌زدگان لار دربندر بوشهر وسایربنادر جنوب وهمچنین بعضی از شیخ‌نشین‌های خلیج فارس همچنان‌ادامه دارد اخیرا آقای عباس جهرمی که‌در شیخ‌نشین قطر اقامت دارد مبلغ هشتاد هزارریال وجه نقد برای جمعیت شیروخورشید سرخ بندر بوشهر فرستاده وتقاضا کرده است که این مبلغ برای تامین نیازمندیهای زلزله‌زدگان بمصرف برسد. ضمنا طی چند روز گذشته از طرف جمعیت شیروخورشید سرخ بندر بوشهر متجاوز از یکصد هزار ریال کمك نقدی‌جمع آوری‌شده‌وبه‌لارارسال گردیده است

خبرنگار مادرگزارش خود اضافه میکند چندروز قبل یکی ازنیکوکاران بندر بوشهر که‌مایل بذکرنام خودنیست درعمارت فرمانداری حضور یافت ومبلغ شانزده‌هزارریال وجه‌نقدراکه سرمایه کسب اوبود دراختیار آقای فرماندار گذاشت تا بمصرف تامین احتیاجات ضروری زلزله زدگان برسد.

علاوه براین دوروز قبل نیزعده‌ای ازپیشاهنگان بندر بوشهر تعداد هشتصد عدد پرتقال لبنانی خریداری کردند وبوسیله یکی ازپیشاهنگان به بیمارستان نمازی شیراز فرستادند تابین کودکان مجروح حادثه‌زلزله لارکه‌دراین بیمارستان‌بستری میباشند تقسیم شود ضمنا از طرف ایرانیان‌مقیم شیخ‌نشین کویت نیز مبلغ یکصد هزارریال‌اعانه برای زلزله زدگان لار جمع‌آوری شده‌است.

شهردار کاشمر برای ایجاد زایشگاه

۵۰۰ هزار ریال به‌نخست‌وزیر تسلیم کرد

هنگام مسافرت هیئت دولت به کاشمر ضمن‌استقبالی که بعمل‌آمد آقای نصرت اله شوکت فدائی شهردار کاشمر که یکی ازمالکین نیکوکار این شهرستان میباشد پس از خیر مقدم و گزارش اقدامات عمرانی و اصلاحی شهرداری ، شخصا مبلغ پانصد هزار ریال‌وجه نقد تقدیم آقای نخست وزیر نمودتا این مبلغ‌برای ساختمان زایشگاه‌در کاشمر بمصرف برسد آقای‌نخست وزیر و اعضای هیئت دولت از این اقدام نوعدوستانه آقای فدائی‌اظهار قدردانی نمودند و وعده داده شدکه بزودی برای ایجاد زایشگاه مجهزی‌در شهرستان کاشمر اقدام گردد .

بانك کشاورزی نطنز مورد دستبرد قرار گرفت

سارقین موفق نشدند وفقط برای بانك‌خرج‌تراشی کردند!

چند شب قبل عده‌ای سارق به منظورسرقت موجودی‌بانك‌کشاورزی نطنز دیوار بانك را شکافتند و پس از راه یافتن به محل صندوق بانك هنگامیکه نتوانستند صندوق را باز کنند از همان راهی که آمده بودند باز گشتند .

خبرنگار ما در نطنز مینویسد شاید از خیلی وقت پیش سارقین نقشه‌دستبرد بصندوق‌بانك کشاورزی نطنز را کشیده بودند زیرا آنشب که بمحل صندوق بانك راه یافتند با مهارت کامل دیوار بانك را شکافتند و با آنکه نگهبان بانك‌در اطاق مجاور محل صندوق استراحت کرده بود معهذا با چنان مهارتی دیوار را شکافتند که‌نگهبان متوجه نگردید و پس از اینکه به محل صندوق راه یافتند دری راکه ازمحل صندوق باطاق نگهبان بانك راه میبافت بسته و مشغول باز کردن صندوق شدند .

سارقین کلیدی را که برای‌باز کردن در صندوق تهیه کرده‌بودند بکار بردند ولی نه تنها موفق به‌باز کردن درصندوق نشدند بلکه کلیدی هم که تهیه کرده بودند شکست‌و سارقین ناچار از همان راهی که آمده بودند باز گشتند .

صبح فردای آنشب جریان‌باطلاع رئیس بانك ومامورین انتظامی‌رسید و پس از معاینات لازم معلوم شدکه این عمل بوسیله عده‌ای‌انجام گرفته است با این تحقیقات هم اکنون مامورین در جستجوی سارقین میباشند .

در این جریان به بانك‌کشاورزی نطنز ضرری وارد نشد فقط هزینه ساختمان دیوار بانك که بوسیله سارقین سوراخ‌شده تنهاخرجی‌است که دزد ها برای بانك کشاورزی نطنز تراشیده‌اند .

ماجرائیکه سنك و شیشه بوجود آورد...

درنزاع رانندگان ۱۵ نفر مجروح شدند

چند روز قبل یك اتومبیل سواری برانندگی جلیل که با سرعت زیادی در جاده بین رشت و فومنات حرکت میکرد در بین راه قلوه سنگی از زیر لاستیك یکی از چرخهای آن در رفت و به شیشه جلو اتومبیل سواری دیگری برانندگی‌رحیم که آنهم سرعت زیادی داشت اصابت کرد و در نتیجه‌شیشه اتومبیل شکست ولی هر دو اتومبیل تا فومنات براه خود ادامه دادند وقتیکه هردو اتومبیل در مقابل گاراژ «صومعه سرا» در فومنات توقف کردند رحیم و جلیل از اتومبیل پیاده شدند و بعد از گفتگو و گله زیاد در باره شکستن شیشه اتومبیل سر انجام گفتگوی آنها با دخالت عده‌ای‌از طرفدارانشان مبدل به نزاع دسته جمعی شدو در این نزاع پانزده نفر بر اثر ضربات چوب و دسته‌جك و هندل مجروح گردیدند .

مامورین شهربانی فومنات با اطلاع از این جریان در محل حضور یافته و برای دستگیری مسببین و معالجه مجروحین اقدام نمودند .

بعداز این مردم سنندج یخ سالم میخورند

طبق گزارش خبرنگار ما در سنندج چند روز قبل کارخانهٔ یخسازی سنندج بظرفیت پانزده تن که بوسیله آقای غیاثی یکی از محترمین این شهرستان تاسیس شده است طی مراسمی با حضور تیمسار امین آزاد استاندار کردستان ، روسای دوائر دولتی و جمعی از محترمین و معتمدین شهر افتتاح گردید و اینك چندروز است که اهالی سنندج از یخ مصنوعی سالم استفاده میکنند عکس بالا گوشه‌ای از مراسم افتتاح کارخانهٔ مزبور را نشان میدهد .

خلاصهٔ اخبار اصفهان

بروجن :از طرف سازمان تربیت بدنی بروجن یك‌استادیوم ویك زمین ورزش در بروجن ایجاد میگردد و محوطه آموزشگاهها نیز اسفالت میشود.

داران :سهمیه داروی شش ماهه دوم سال گذشته بهداری‌داران ارسال نشده و بهداری برای معالجه بیماران دارو ندارد .

نائین :بنا باظهار آقای فضل مهدوی رئیس شعبه بانك کشاورزی نائین در سال گذشته از طرف شعبه بانك مزبور مبلغ ده میلیون ریال وام برای توسعه امور کشاورزی و عمرانی پرداخت شده‌است .

ریز: اهالی بخش ریز تقاضا دارند شعبه اداره انحصارات دراین شهرتاسیس شود .

بیمارستان فرح پهلوی نقائصی دارد

تامین نیازمندیهای این بیمارستان ضروریست

ساوه

بیمارستان فرح پهلوی ساوه مشکلات ونقائص زیادی دارد که از جمله این مشکلات‌و نقائص کمبود کارمند و پرستار و نداشتن نیروی برق کافی و اطاق آمبولانس است از طرفی دیگر این بیمارستان که تعداد مراجعین آن بطور متوسط در حدود سیصد نفرمیباشد داروی کافی‌در اختیارنداردو کادر پزشکی‌آن‌نیزتکمیل نیست یکی دیگر از نقائص مهم بیمارستان فرح پهلوی نداشتن بخش جراحی است که بهمین علت مجروحین حوادث را برای عمل جراحی به شهرستان قم میبرند گرچه آقای دکتر جلالی رئیس بهداری و بیمارستان ساوه برای تامین برق‌و سایر نیازمندیهای بیمارستان مزبور و همچنین افتتاح یك‌درمانگاه در میدان بزرك شهر اقدام نموده است ولی خوب است از طرف مسئولین امور نیز برای رفع مشکلات ونقائص بیمارستان فرح پهلوی ساوه اقدام شود .

افتتاح قرائتخانه

طبق گزارش خبرنگار مادررودسر چند روز قبل قرائتخانه بزرك شهرداری رود سر طی مراسمی با حضورروسای‌دوائر دولتی،فرهنگیان وجمعی از محترمین و معتمدین‌شهر افتتاح‌شد واینك‌چند روزاست‌که اهالی‌وعلاقمندان کتاب‌باحضوردراین قرائت خانه کتاب های مورد علاقه خودرا مطالعه میکنند .

آینده‌ای درخشان درانتظار سه‌قلوها !

بوالدین سه‌قلوهای خمینی کمك شد

قبلا باستحضار خوانندگان عزیز رسید که در قریه «قره کریز» از توابع شهرستان خمین همسر حسین عباسی یکی از کشاورزان قریه که حامله بودسه قلو زائید اینك خبرنگار ما در خمین در این باره مینویسد چند روز قبل از طرف سازمان حمایت کودك مقداری کمك جنسی از قبیل آرد و لوبیا و شیر خشك و صابون به بهداری خمین ارسال شد و اجناس مزبور تحویل والدین سه قلو ها گردید .

خبرنگار ما اضافه میکند پدر سه‌قلوها هنگام تحویل گرفتن کمك های سازمان حمایت کودك اظهار داشت از آنروزی که این سه قلو ها متولد شه‌اند کار کشاورزی من رونق گرفته است و بهمین‌جهت یقین دارم که آینده درخشانی در انتظار آنها میباشد .

٤ درمانگاه درحومه لنگرود ایجادمیشود

اخیرا از طرف سازمان شاهنشاهی خدمات اجتماعی برای ایجاد چهار درمانگاه در قراء و قصبات گل سفید ، کومله ، بیجارپس وبندر چمخاله از توابع شهرستان لنگرود اقدام گردیده ودر مناطق کومله و چمخاله زمین مورد نیاز درمانگاه نیز در اختیار مسئولین آن سازمان گذاشته شده است باواگذاری زمینهای موردنیاز بزودی از طرف‌سازمان شاهنشاهی جهت ایجاد درمانگاههای مناطق‌مزبور اقدام خواهد شد گزارش بالا را خبرنگار مادر لنگرود اطلاع داده‌است .

یك همکار قدیمی وصدیق اطلاعات

جای خودرا بفرزند جوان وفعالش داد

سید محمد رضامنصوری

حسام‌الدین منصوری

آقای سیدمحمدرضا منصوری که از همکاران صدیق و قدیمی موسسه اطلاعات میباشند وسالیان متمادی سمت نمایندگی اطلاعات در اهواز و سرپرستی خبرنگاران و نمایندگان این موسسه را در استان خوزستان بعهده داشتند از چندی قبل بنا بتمایل و تقاضای خودشان باموافقت موسسه اطلاعات امورنمایندگی و خبرنگاری‌اطلاعات رادر شهرستان اهواز و سرپرستی نمایندگان اطلاعات در استان خوزستان را بفرزند جوان وفعال‌خودآقای حسام‌منصو ری واگذار نمودند . گرچه آقای سید محمدرضا منصوری درآینده‌مسئولیتی‌از لحاظ‌امورنمایندگی‌ا طلاعات دراهوازوخوزستان بعهده‌ندارندولی علائق معنوی و دوستی و صمیمیت اطلاعات با ایشان‌گ سستنی‌نیست‌وماهمیشه‌آقای سیدمحمدرضامنصوری را یك‌همکارافتخاری صدیق و صمیمی خودر خوزستان میدانیم و نهایت خوشوقتی را داریم که امور نمایندگی و سرپرستی‌اطلاعات در خوزستان بدست فرزندارجمند و گرامی‌ایشان اداره میشود .

سازمان شهرستانها

کارآموزی معلمین

خبرنگار مادرساوه مینویسدچندروز قبل کلاس کارآموزی آموزگاران دبستان های ساوه بـا شرکت ٤٨نفر از معلمین ثابت کلاسهای اول تاچهارم ابتدائـــی تشکیل شد. دراین کلاس که هفته‌ای دوروز تشکیل میشود آموزگاران مسائل مختلف‌آموزشی رازیر نظر مربیان مربوطه فرامی‌ـ گیرند.

سارقین با پای خود بدام افتادند

اتومبیل را از اصفهان بسرقت بردند ولی در راه همدان گرفتار شدند

چندروز قبل اتومبیل سواری شماره ۱۸۷۵ رانندگی احمد که دونفر سرنشین داشت در مقابل‌یکی از کافه‌های‌بین‌راه ملایر ـهمدان توقف کرد وراننده وسرنشینان برای صرف ناهار وارد کافه شدندلحظه‌ای بعد بعلت نامعلومی بین راننده وسرنشینان اتومبیل مشاجره شدیدی‌درگرفت وکار بمژاندارمری کشیددر ژاندارمری آقای استوار محمدی‌ازراننده پرسید این اتومبیل که زیرپای شما است‌متعلق‌به‌کیست؟ بااین‌سئوال‌راننده ناراحت شد ورنك از رویش پرید وجواب‌داد: قربان این اتومبیل مال فریده‌ست که‌درآبادان زندگی میکند !؟ولی طـی تحقیقات بیشتری که‌از سرنشینان اتومبیل بعمل‌آمد معلوم شدکه اتومبیل مزبور متعلق به آقای اخوان کارمند اداره دارائی اصفهان میباشد که‌وسیله این‌سه‌نفر بسرقت رفته‌است بهمین‌جهت راننده سارق وهمدستانش که‌درنتیجه یك‌مشاجره‌جزئی باپای خود بدام افتاده بودند دستگیرشدند وبامخابره تلگرافی به‌اداره دارائی اصفهان،آقای‌خوان بهمدان آمد واتومبیل‌خودرا صحیح وسالم تحویل گرفت.

از «هولیوود» ساعت دزدید !

برای دستگیری سارق بشدت فعالیت میشود

چند روز قبل جوانی که خود را حسن قاسم آبادی معرفی‌میکرد و به عنوان مشتری عمده وارد خرازی فروشی «هولیود» واقع در بازار صفا رامسر شدو به آقای علیمحمد کاظمی سفارش تهیه و بسته بندی تعدادی ساعت‌مچی و سایر وسایل لوکس داد ولی هنگامیکه صاحب مغازه مشغول بسته بندی اجناس سفارشی بود حسن یازده عدد ساعت مچی را که روی میز قرار داشت ربود و متواری شد . صاحب مغازه که ساعتی بعد متوجه قضیه شده‌بود جریان را بمامورین شهربانی رامسر اطلاع دا و خود نیز کار و کاسبی را رها کرد و در جستجوی سارق به شهر های مجاور رفت ولی با این تلاشها هنوز از سارق ساعت خبری نیست .

جشن پایان دوره‌کلاس آموزگاران پیمانی

فردوس:بمناسبت پایان‌دوره کلاس کارآموزی آموزگاران پیمانی‌فردوس مراسم جشنی‌دردبیرستان فردوسی این شهر برگزارشد دراین جشن آقایان خرسند رئیس‌فرهنك، محمداکبر رضائی رئیس‌دائره آموزش فرهنك و محمد صادق رضائی یکی‌از آموزگاران سخنرانی کردند .

تیم هنرستان قهرمان شیراز شد

از شیراز خبرنگار ما اطلاع میدهد مسابقات فوتبال انتخابی دبیرستان های شیراز باشرکت ده تیم از ده دبیرستان زیر نظر اداره تربیت بدنی این شهرستان انجام گرفت در این مسابقات تیم هنرستان صنعتی‌بمقام قهرمانی رسیدو قرار شد این تیم برای شرکت درمسابقات قهرمانی کشور باصفهان اعزام گردد . در عکس بالا افراد تیم فوتبال هنرستان صنعتی شیراز باتفاق مربیان خوددیده میشوند .

نخست‌وزیر و دختر ترکمن

روزیکه هیئت‌دولت در مراجعت از مسافرت ده روزه خراسان وارد بندر شاه شد تاباقطار بتهران عزیمت نماید روسای داوبر دولتی و جمعی از محترمین و معتمدین و نمایندگان طبقات مردم از آقای نخست وزیر و اعضای هیئت دولت استقبال کردند و دوشیزه خرد سالی که فرزند یکی از ترکمن های‌ساکن‌بندرشاه بود بلهجه ترکمنی خیرمقدم گفت در عکس بالا آقای نخست وزیر واعضای هیئت دولت بسخنان ترکمنی بدقت گوش میدهند .

چند خبر خلاصه از شهرستانها !

هیئت رئیسه جدید

سنندج طی مراسمی که در دادگستری سنندج برگزار شد آقایان امین مشیر وزیری ـ حاج محمد امین صلاحی ـ حاج امیر زاده ـ احمد وکیل ـ عطاء الله سید الشهدائی ـ علی اکبر وزیری و مظفر اقبال پور بسمت‌اعضای هیئت رئیسه جدید انجمن حمایت از زندانیان این شهرستان انتخاب گردیدند .

جشن آغاز چهارمین سال

بندر بوشهر بمناسبت آغاز چهارمین سال تاسیس حزب ملیون مراسمی در محل شعبه این حزب در بندر بوشهر برگزار شد و در این مراسم کلیه طبقات مردم شرکت کردند .

دستگیری سارق مسلح

برازجان : براثر اقدامات‌موثر آقای ستوان مویدی فرمانده ژاندارمری برازجان یکی از سارقین مسلح این منطقه بنام رضا که سابقه شرارت زیادی دارد دستگیر شد .

خرید اتومبیل جیپ برای دادگاه

طبس : اخیرا یکدستگاه اتومبیل جیپ جهت دادگاه طبس خریداری شدو به دادگاه تحویل گردید .

بازدید از باشگاههای چهاردال

ساری آقایان ویلیامز مشاور امریکائی اداره کل ترویج و دانکامب مشاور امریکائی اداره کل کشاورزی از کلیه باشگاههای چهار دال استان مازندران بازدید کردند .

تقدیر کتبی

صومعه سرا :آقای سید ابراهیم باقری بازرس شهرداری صومعه‌سرا بمناسبت حسن انجام وظیفه از طرف فرمانداری این شهرستان کتبا تقدیر شد .

بخاطر شرکت درجمبوری پیشاهنگی

ساری : دوازده نفر از دسته موزیك پیشاهنگان ساری و دوازده‌نفر از دسته موزیك بابل انتخاب شدند تا در جمبوری پیشاهنگی امسال شرکت نمایند . ضمنا قرار شد شهرداری بابل وسایل لازم دسته موزیك پیشاهنگان را فراهم کند .

تامین رفاه عمومی

رامسر : آقای سرتیپی شهردار رامسر بمنظور تامین رفاه عمومی این منطقه فعالیت قابل ملاحظه ای از خود نشان میدهد . بهمین جهت اهالی طی نامه های متعددی از مقامات مربوطه تشویق مشارالیه را خواستار شده‌اند .

بازدید آموزشگاهها

ساری : آقای معرفت مدیر کل بازرسی وزارت فرهنگ بساری وارد شد وپس از بازدید کلیه آموزشگاههای این شهرستان بصوب بابل عزیمت نمود .

دستگیر شد

کردکوی : عباس خواجه یکی از اهالی دامغان که بعلت نامعلومی بـه کردکوی آمده بود چون وضع مشکوکی داشت بوسیله داود کیانی یکی از مامورین کلانتری کردکوی دستگیر شد و بکلانتری اعزام گردید .

حفر چاه عمیق

داراب : بوسیله آقای مهدی حضراتی یکی از نیکوکاران داراب یك حلقه چان عمیق آب در داراب حفر شد که بزودی آماده بهره برداری میگردد .

دستگیری سارق

رشت احمد اقبال طلب یکی از ساکنین طاهر گوراب از توابع رشت که‌احشام مردم را بسرقت میبرد بوسیله مامورین ژاندارمری دستگیر شد وبداد سرای فومن تحویل گردید .

ثبت نام میکنند

داراب : چند روز است افراد حزب مردم در مرکز شهرستان داراب در سازمان نیروی مقاومت ملی ثبت نام میکنند .

بارندگی مفید

گرمه جاجرم : براثر ریزش بارندگیهای اخیر نگرانی کشاورزان گرمه جاجرم از لحاظ کمبود آب مر تفع شده است .

قهرمانان پینك‌پنك آموزشگاهها

رشت : برای انتخاب قهرمانان پینگ پنگ دبیرستانهای رشت مسابقاتی انجام شد که در نتیجه آقایان صادقی از دبیرستان نوربخش ،ابراهیمی ورونقی از دبیرستان شاهپور رتبه اول تا سوم را بدست آوردند . قرار است این عده بمسابقات قهرمانی کشور که در اصفهان تشکیل میشود اعزام گردند .

انتخاب اعضای انجمن همکاری خانه ومدرسه

کاشمر :بدعوت‌آقای‌میرزائی‌کفیـ ل فرهنك کاشمر عده‌ای از اولیای دانش‌آموزان دبیرستان پروین کاشمراعضای انجمن همکاری خانه ومدرسه دبیرستان راازبین خودانتخاب کردند . دراین جلسه مبلغی برای تهیه وسایل آزمایشگاه دبیرستان جمع‌آوری شد .

کشف ۱۸۰ گرم تریاك

شاه‌آباد غرب :براثر مراقبت آقای‌سرگرد اقبال‌پور رئیس شهربانی‌و مامورین مبارزه بامواد مخدره شاه آباد غر بازدونفر بنام حسین ومحمد از اهالی کرمانشاه مقدار ۱۸۰گرم تریاك قاچاق بدست‌آمد .

رسیدگی بوضع شهرداری

رودسر:آقای علی‌اصغر توسلی‌بازرس اعزامی اداره کل امور شهرداریها بوضع شهرداری رودسر رسیدگی نمود .

بچه گرك میپرورند

صبح چند روز پیش چهار نفر از کودکان جاجرم راه صحرا را پیش گرفتند و به باغی رفتند تا بازی کنند .

ضمن بازی چشم کودکان جاجرمی به چهار بچه گرك افتاد که‌درگوشه باغ‌آرمیده‌اند کودکان ، باین گمان که بچه گرگها بچه گربه هستند هر کدام یکی از آنها رابغل کردند و بخانه آوردند تا با آنها بازی کنند .

حالا هم که فهمیده‌اند هم‌ـ بازیهایشان بچه گرك است دست از سر آنها بر نداشته و با شیر خشك تصمیم به‌بزرك کردن بچه گرگها گرفته‌اند.

خدا عاقبت آنها را ختم‌به خیر کند که بچه گرك میپرورند !

۵۰۰ نفر دونده

بزرگترین رقم شرکت‌کننده‌درمسابقه پنج‌کیلومتری دو درایران

درمسابقه استقامت دو پادگان دژبان پانصدنفر شرکت کرده بودند ـ دربلوارکرج بیش‌از ششهزار تماشاچی اجتماع کرده بود ـ ورزش دژبان هرروز گامی فراتر مینهد

عصر دیروز بلوار کرج در زیر پای سربازان دژبان بخود میلرزید ، ورزشکاران دژبان ارتش شاهنشاهی که تاکنون در رشته های مختلف ورزشی مقامهای مهمی را احراز نموده‌اند در مسابقهٔ مهیج‌دوومیدانی استقامت شرکت نموده بودند.تعداد شرکت کنندگان بحدی زیاد بود که سازمان ورزشی دژبان مجبور شد از ساعت چهار بعد از ظهرعبور و مرور را در بلوار کرج قطع‌نماید.

آغاز مسابقه

ساعت پنج بعد از ظهر پانصدنفر دونده شرکت کننده در مسابقه‌پنج کیلومتری دژبان از جاده کرج مسابقه را با شلیك گلوله آغاز نمودند . این مسابقه بعدازگذشت ۲۲ دقیقه در میان شور و هیجان زایدالوصفی خاتمه یافت و در نتیجه دانش آموز دژبان پرویز جلالی‌مقام اول را کسب نمود ،رحمانی ،مافی، رستمی ، قدیری مقامهای دوم تا پنجم را کسب نمودند.

در این هنگام سرکار سرهنك ذوالنور طی نطقی اظهار داشت: پیشرفت های ورزشی دژبان در اثر کوششهای مداوم تیمسار سرلشکر امیر صادقی رئیس دژبان‌و تیمسار راستی معاون‌وسرکار سروان‌جاوید پور رئیس ورزشی دژبان میباشد . وی گفت ورزشکاران دژبان گل‌های جاویدان ارتش شاهنشاهی هستند.

بعد از سخنرانی مشارالیه‌آقای سروان جاوید پور طی نطق مفصل خود گفت‌موفقیت‌های ارزنده‌ورزشی دژبان قرارگاه کل در سال‌گذشته باعث شده است که دژبان چون ستاره‌ای بر تارك ورزش ارتش مشخص و فروزان باشد پیروزی قهرمانان کشتی و تیم فوتبال دژبان که مقام‌اول را احراز کرده‌اند دارای کمال اهمیت است زیرا این پیروزیهای ورزشی که تحت‌هدایت عالیه شاهنشاه بزرك ارتشتاران فرمانده وبا الهام از نظرات‌ترقی‌خواهانه شخص اول مملکت نصیب دژبان گردیده است‌در سالهای‌اخیر ندگی ورزشی‌دژبان کم سابقه‌بوده است

در خاتمه مسابقه جوایزقهرمانان اول‌تادهم بترتیب‌بوسیله‌تیمسارراستی بقهرمانان اهداء گردید در این هنگام جوایزی که از طرف آقای سرهنك معروفخانی رئیس فدراسیون کشتی و آقای حسین رضی زاده رئیس باشگاه پولادبرای ورزشکاران در نظر گرفته شده بود نیز بوسیله تیمسار راستی و سروان جاوید پور اهداء گردید.

تیمسار سرتیپ راستی هنگام اعطای جوائز قهرمان اول مسابقه استقامت پنجهزار متر دژبان

۲۰۰نفر از ورزشکاران باشگاه جعفری

بحضور والاحضرت شاهپور غلامرضا پهلوی معرفی شدند

درشرفیابی ورزشکاران باشگاه‌جعفری آقای ایرج‌بلاری‌سرپرست باشگاه ورزشکاران را بحضور والاحضرت معرفی می‌نمایند . درعکس فوق والاحضرت هنگام اهداء نشان به سرکارسروان سجادی دیده میشود

ساعت یازده صبح روزدوشنبه‌دوم خردادماه دویست‌نفر از ورزشکاران باشگاه ورزشی جعفری در کاخ اختصاصی والاحضرت شاهپور علامرضا پهلوی ریاست عالیه کمیته ملی المپیك ایران حضور یافته و مراسم‌معرفی انجام گردید .

هنگام تشریف‌فرمائی والاحضرت ابراز احساسات شدیدی از طرف ورزشکاران نسبت به معظم‌له به عمل آمد .

آنگاه آقای ایرج‌بلاری مدیرفنی باشگاه گزارش کامل فعالیت های ورزشی باشگاه جعفری تهران و شعبات باشگاه را در شهرستان به عرض رسانید وی متذکر شد ورزشکاران باشگاه جعفری تهران در رشته های‌بوکس ـ وزنه‌برداری‌ـ پرورش اندام‌ـاسکی‌ـ کوهنوردی‌ـ دوچرخه سواری و ورزش های باستانی فعالیت جالب توجهی‌دارند.

سخنان والاحضرت

در این هنگام والاحضرت‌شاهپور غلامرضا طی نطق خود ، متذکر شدند که شما ورزشکاران جوانان برومند وطن هستید و اطمینان دارم همیشه در راه منویات اعلیحضرت همایون شاهنشاهی کوشش خواهید نمود .

آنگاه والاحضرت به آقایان سروان سجادی ، مهندس جمشید آبادی ، حاج عباس کریمخانی ـ ماهر رئیس باشگاه جعفری آبادان، آبادی مدیر فنی باشگاه آبادان مسافری عضو تیم ملی بوکس مدال افتخار اعطاء فرمودند .

این مراسم مقارن ساعت دوازده صبح خاتمه یافت .

توضیح باشگاه تاج

امروز دفتر باشگاه ورزشی تاج طی نامه‌ای بانجام مسابقات پینك پنك انفرادی بانوان اعتراض‌نموده است .در این نامه ذکر شده است «در ستون ورزشی اطلاعات روزسه شنبه ۲۰ اردیبهشت ماه در نتیجهٔ مسابقات پینك پنك انفرادی بانوان اشتباها نام باشگاه های تاج ـدیهیم و سپه که وابسته بسازمان ورزشی تاج کشورمیباشند در ردیف‌باشگاه های شرکت کننده دیده میشد که لازم است برای روشن شدن‌اذهان عمومی مطالب زیر را یادآورشویم.

طبق بخشنامه‌مسابقه های‌انفرادی قرار بود در ساعت چهار بعد ازظهر انجام گردد ولی چون جریان قرعه‌کشی بخوبی انجام نشده بودناگزیر باشگاه های فوق منتظر نماینده فدراسیون که میبایست برای‌شروع مسابقه درمحل حاضر شودگردیدند تا شکایت و اعتراض خود را ارائه دهند و چون نماینده مزبور یك ساعت و نیم پس از آغاز مسابقه در محل حاضر گردید آقای تیزهوش مسابقات را با شرکت پنج نفر از قهرمانان باشگاه های آرارات ـتهران ـشعاع پایان‌دادند و باشگاه تاج در این مسابقات شرکت نکرده است.

بوسیله والاحضرت شاهپور غلامرضا

اولین کلنگ استخر سرپوشیده زده‌شد

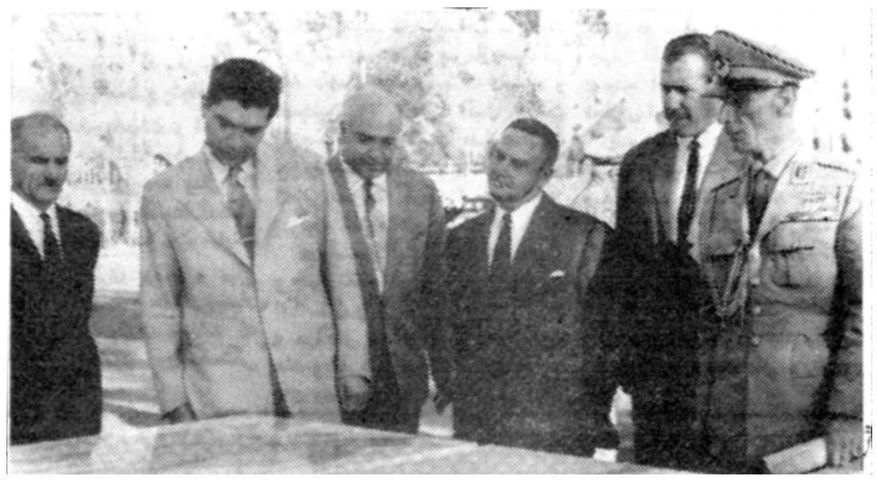

والاحضرت شاهپور غلامرضا پهلوی قبل‌از مراسم زدن اولین کلنك نقشه استخر سرپوشیده را ملاحظه می‌کنند

ساعت شش بعد از ظهر دیروز اولین کلنك ساختمانی استخر سر پوشیده در استادیوم امجدیه‌بوسیله والاحضرت شاهپور غلامرضا پهلوی ریاست عالیه کمیته ملی المپیك ایران به زمین زده شد .

ورود والاحضرت

مقارن ساعت پنج و نیم بعد از ظهر والاحضرت شاهپور غلامرضا پهلوی بامجدیه وارد شدند .

تیمسار سر لشکر دفتری رئیس سازمان تندرستی جوانان وتربیت بدنی ایران،وکلیه روسای‌فدراسیون های ورزشی در مراسم روز گذشته حضور داشتند .

بعد از نواختن سرود شاهنشاهی تیمسار سرلشکر دفتری طی نطق خود اظهار نمود امروز به پیروی از منویات شاهنشاه دو قدم اساسی بوسیله سازمان تندرستی جوانان و تربیت بدنی ایران برداشته شد .

ساعت هفت صبح امروز بیست‌نفر دانشجو به خارج اعزام گردیدند و امروزعصرنیز اولین کلنك‌ساختمان استخرسر پوشیده‌بوسیله‌والاحضرت شاهپور غلامرضا پهلوی بزمین زده خواهد شد .

در این‌هنگام والاحضرت شاهپور غلامرضا پهلوی‌اولین کلنك‌ساختمان استخر سر پوشیده را به نام نامی اعلیحضرت همایون شاهنشاهی به زمین زدند .

سپس آقای پرویز عمواغلی رئیس فدراسیون شنای کشور طی نطق خود از والاحضرت اظهار تشکر و قدردانی نمود و متذکر شد تیمسار دفتری در طول خدمت خود قدم‌های مفیددر راه‌ورزش کشوربرداشته‌اند

آنگاه آقای عمو اغلی ازحضور والاحضرت استدعا نمود تا نشان افتخار فدراسیون شنای کشور را به تیمسار سر لشکر دفتری اهداء فرمایند .

مراسم زدن اولین کلنك مقارن ساعت شش بعد ازظهر خاتمه یافت.

امروز بازرسان امتحانات تشکیل جلسه میدهند

ازصبح شنبه۷ خرداد امتحانات نهائی شعب متوسطه (ششم طبیعی‌ـ ادبی ـ ریاضی‌ـفنی) در دبیرستانهای تهران وسراسر کشور شروع‌خواهد شد .

امتحانات تا روز پنجشنبه بپایان خواهد رسید وبلافاصله تصیح‌اوراق شروع میشود و پس از ده روزنتایج امتحانات اعلام میگردد .

ازطرف فرهنك تهران برای هر یك ازحوزه های امتحانی بازرسی تعین شده‌است که جریان امتحانات را تحت نظر خواهد گرفت .

امروز سخنگوی فرهنك تهران گفت جهت مذاکره درمورد انجام‌امتحانات کلاسهای ششم متوسطه بازرسان امتحانات باحضور مدیر کل فرهنك استان جلسه‌ای تشکیل خواهند داد.

در این جلسه پیرامون امتحانات و اینکه چه رویه‌هائی برای‌حسن انجام آن‌اتخاذ شود که امتحانات با کمال دقت انجام پذیرد صحبت میشود و تصمیماتی اتخاذ میگردد که‌در تمام‌دبیرستانها توسط‌بازرسان اعمال خواهد شد .

فرهنگی ـ ورزشی

کلاس‌های تابستانی معلمین

بقرار اطلاع چندین کلاس تابستانی جهت معلمین در کرمانشاه و همدان تاسیس میگردد .

برنامه کلاسهای تابستانی توسط اداره فرهنك استان با همکاری مشاور اداره همکاریهای فنی امریکادر ایران تنظیم گردیده است و هنگامیکه مدارس تعطیلات تابستانی خود را آغاز کنند بمرحله اجرا گذاشته خواهد شد .

این برنامه شامل تعلیمات مختلفی جهت معلمین عشایری است که در مناطق عشایری کار میکنند و با عشایری که از نقطه ای به نقطه ای دیگر در جستجوی چراگاه های تازه برای تغذیه حیوانات حرکت میکنند باید عملی گردد . این افراد با دقت از میان معلمین که مورد اطمینان روسای عشایر هستند انتخاب میشوند و آنها تعلیمات خود را در چادر محلی که کودکان بجا ی‌مدرسه در آن برای تعلیمات حاضر میشوند انجام خواهند داد .ودر این چادر ها است که‌کودکان ـ حساب ـ خواندن و نوشتن را درتحت نظر این‌معلمین فرا خواهند گرفت .

فروش وسود شما با معامله بخاریهای نفتی SOLAR بیشتر میشود

مرغوب بودن جنس خود بهترین عامل فروش آنهااست

کارخانه بخاریهای نفتی سولار دارای شهرت جهانی است

مختصری ازمزایای سولار

- صفحه وسیعی شعله‌های بخاری را نشان میدهد
- بخاری تنظیم لازم ندارد
- تنظیم شعله لزومی ندارد
- امکان طبخ دربالای محفظه بخاری
- سرپیچ اطمینان محکم است
- محتوی نفت دیده میشود
- قیمت آن فوق‌العاده مناسب است

دارای نمایندگی انحصاری میباشد

برای کسب اطلاعات بیشتر به‌آدرس زیرمکاتبه فرمائید .

R.S. STOKVIS & ZONEN N.V. Export-Department

P.O. Box 426 - ROTTERDAM -Holland - Cables : Stokviszon

ASSET

آ ـ ۸۲۹۴

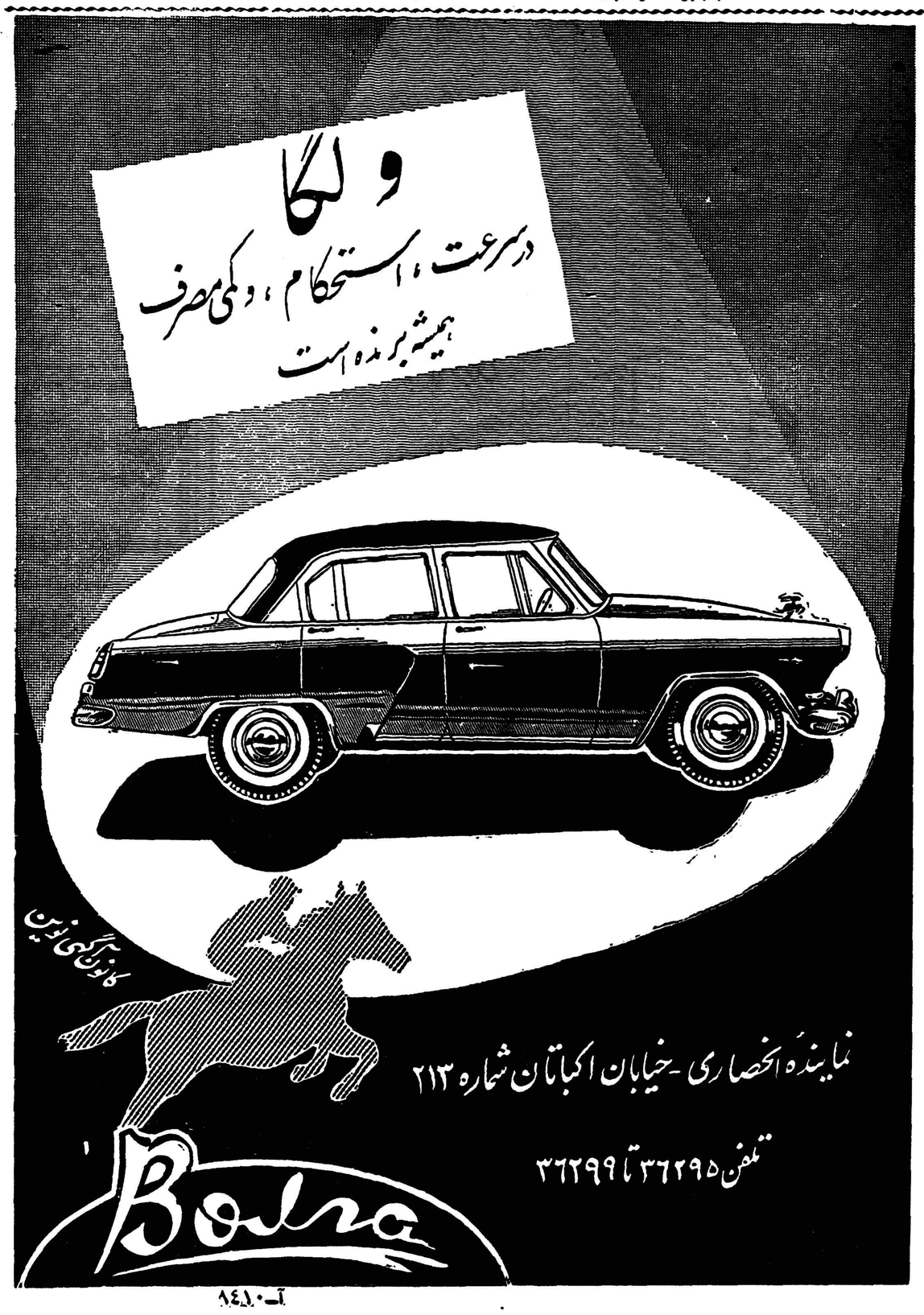

آ ـ ۸۴۱۰

۶۳ شرکت

بقیه از صفحه ۶

و چهار صد و شش ریال بوده که مبلغ یك میلیون و یکصد و سیزده هزار و نهصد و پنجاه و سه ریال درآمد عمومی بوده که بخزانه‌داری کل تحویل و پانصد و پنجاه‌وهشت هزار و یکصد وشصت و نه ریال صدی پنجاه حق‌الثبت بوده که‌طبق تبصره ۳۱ قانون بودجه سال ۳۸ در حساب مخصوص نگهداری شده تا بمصرف توسعه سازمان ادارات ثبت و دادگستری برسد و مبلغ هشتهزار و دویست و هشتاد وچهار ریال درآمد صندوق ب میباشد که باداره تصفیه امور ورشکستگی تحویل شده است.

ثبت‌علائم بازرگانی

در قسمت ثبت علائم بازرگانی یکصد و چهل و هشت درخواست ثبت علامت‌تجارتی‌وصنعتی ازایران- آلمان - ژاپن - امریکا -سویس- هلند- ایتالیا - انگلستان - سوئد و فرانسه‌رسیده که پس ازرسیدگی ۸۷ علامت تجارتی بثبت رسیده و همچنین ۷۰ تجدید ثبت علامت شده و ۱تغییر نام صاحب علامت و پنج انتقال علامت و یك فقره‌تغییر نشانی صورت گرفته است.

ثبت اختراعات

در قسمت ثبت اختراعات بیست و چهار تقاضا از ایران و سویس و انگلستان وامریکاو فرانسه و آلمان و مراکش و کانادا و اسرائیل و هند و اطریش رسیده که با تقاضا های رسیده سابق جمعا چهل ویك اختراع ثبت شده است.

ثبت موسسات غیر تجارتی

در قسمت ثبت موسسات غیر تجاری دو موسسه غیرتجارتی بثبت رسیده و در موسسات ثبت شده سابق دو تغییر داده شده و هفتاد و چهار اظهار نامه تجارتی به‌ثبت رسیده است و شش اظهار نامه تجارتی ابطال گردیده است.

پلمب دفاتر تجارتی حوزه‌تهران

در اردیبهشت ماه ۳۹ دو هزار و نهصد و هفتاد و یك جلد دفتر متعلق به بازرگانان و شرکت های بازرگانی حوزه‌تهران شماره‌گزاری و پلمب گردیده است که دو هزار و چهار صدوچهل و شش جلد دفتر روزنامه و پانصد و دو جلد دفترکل و بیست و سه جلد دفتر دارائی‌بوده است .

پیشگاه مبارك شاهنشاه معظم

جان نثارکارگران کارخانه قند کهریزك بدین وسیله سپاسگزاری خود را از الطاف ملوکانه مبنی بر صدور اوامر موکد در باره تصویب قانون بیمه های اجتماعی کارگران و تقسیم زمین های خالصه و بانك رفاه کارگران بشرف عرض تقدیم بقاء و عظمت پدر تاجدار را ازایزد متعال خواستارند .

جان‌نثارسید حسن‌مژده بخش - نماینده‌کارگران کارخانه قندکهریزك

آ-۷۲۹۳

مقررات ثبت‌نام ومواد امتحانات‌ورودی

برای داوطلبان ورود بدوره دکتری زبان وادبیات فارسی

دانشکده ادبیات برای دوره دکتری زبان و ادبیات فارسی درسال تحصیلی ۳۹ -۴۰ دانشجو می پذیرد داوطلبان حائز شرایط می توانند از تاریخ سه شنبه پانزدهم شهریور ماه ۱۳۳۹ تا چهارشنبه بیست و پنج مهر ماه ۳۹برای ثبت نام و شرکت در امتحانات ورودی صبح ها از ساعت هشت تا دوازده باداره دفتر دانشکده ادبیات (خیابان شاهرضا - محوطه دانشگاه)مراجعه‌نمایند

مدارك ثبت نام

۱- عین یا رونوشت مصدق برك لیسانس در رشته ادبیات فارسی‌از دانشکده ادبیات تهران و دانشسرایعالی
۲- رونوشت شناسنامه دو برك
۳- عکس ۴×۶ دو قطعه
۴- برك حسابداری دائر بپرداخت حق مسابقه
۵- تنظیم و امضاء تقاضانامه

مواد امتحان مسابقه

۱-مواد امتحانات کتبی (فارسی)

۱- تاریخ ادبیات
۲- دستور زبان فارسی (بحث در یکی از مباحث دستور- تجزیه و ترکیب چند عبارت منظوم و منثور)
۳- عروض فارسی (در حدود المعجم شمس قیس)
۴- قافیه فارسی (در حدود المعجم شمس قیس)
۵- بدیع (درحدود المعجم شمس قیس)
۶- معانی و بیان فارسی

عربی

۱-ترجمه و اعراب گذاری متن عربی
۲ -صرف و نحو عربی . (چند سئوال راجع بمباحث وصرف ونحو

زبان خارجه

انشاء در حدود دوره لیسانس (زبان اول شعبه زبان)

۲- مواد امتحانات شفاهی

فارسی- قرائت متون نظم و نثر فارسی

الف- متون نظم

۱- شاهنامه (دفتر اول)
۲- عنصری (نیمه اول دیوان)
۳-نظامی (خسرو شیرین)
۴- مثنوی (دفتر اول)
۵- سعدی (بوستان)
۶- حافظ (بیست غزل اول)

ب- متون نثر

۱-تاریخ بیهقی (عشراول کتاب)
۲-چهار مقاله (دو مقاله اول. دبیری‌و شاعری)
۳- کلیله ودمنه (باب البلاد والبراهم)
۴- جهانگشای جوینی (تاریخ خوارزمشاهیان)
۵- گلستان (مقدمه و دو باب‌اول)
۶-منتخب اخلاق ناصری باهتمام آقا ی‌همائی (نصف کتاب اول)

عربی

۱- منتخب کتاب اغانی چاپ وزارت فرهنك
۲- منتخب کتاب کلیله ودمنه ابن مقفع چاپ وزارت فرهنك
۳- منتخب ابن خلکان چاپ وزارت فرهنك- از هر کدام نیمه اول کتاب .
۴- زبان خارجه

الف -مکالمه

ب-قرائن از متون نظم و نثر ترجمه آن بفارسی

تاریخ امتحان بعدا آگهی خواهد شد .

شاگردان اول دوره لیسانس دانشکده ادبیات‌تهران که داوطلب ورود بدوره دکتری هستند پس‌از توفیق در امتحان زبان خارجه حق خواهند داشت در دوره دکتری مربوط نام نویسی و تحصیل نمایند .

رئیس اداره دفتر دانشکده ادبیات - دکتر حقوقی

۱-۳ آ-۸۱۴۲

اگر برق ندارید

مولد برق آمریکائی ۱۲۰۰ شمع ۲۲۰۰ شمع ۳۳۰۰ شمع سبك قابل حمل و نقل مخصوص ییلاقات رسید

تهران‌اروپ میدان‌فردوسی

۱-۱۰ آ-۷۲۴۲

قابل‌توجه بستنی‌سازان

یخچال مخصوص نگهداری انواع بستنی چهاردرب ساخت کارخانه معظم بالی (BALLY) امریکا واردشد.

نماینده انحصاری -شرکت تهرانشهر محدود -خیابان سعدی

تلفن: ۳۰۲۱۱۵ -۳۴۳۵۳ ۱-۵ آ-۷۸۹۲

تلمبه زیرآبی یکفاز

ساخت کارخانه معظم فوگل اطریش برای عمق تا چهل‌وپنج متر باکابل وکلید وسوپاپ برگشت

قیمت ۲۳۷۰۰ ریال

تهران اروپ - میدان فردوسی

۱-۱۰ آ-۷۱۸۰

آگهی مناقصه

بنگاه توسعه ماشینهای کشاورزی (وابسته بسازمان برنامه) ۴۷قلم لوازم وابزارهای مورد احتیاج تعمیرگاههای تبریز وهمدان رااز طریق مناقصه خریداری مینماید داوطلبان میتوانند برای کسب اطلاع‌ودریافت شرائط ومشخصات مناقصه بدفتر بنگاه واقع‌درخیابان شاه چهارراه‌پیروز مراجعه وپیشنهادات خودرا حداکثر تاساعت ۹صبح یکشنبه ۱۲ر۴ر۳۹ درپاکت لاك ومهرشده بدفتر بنگاه تسلیم نمایند.

پیشنهادات واصله درساعت ۱۰صبح‌همان روز در کمیسیون بازو قرائت خواهد شد حضور پیشنهاددهندگان درجلسه مناقصه آزاداست.

۱-۲ آ-۸۰۲۸ **بنگاه توسعه ماشینهای کشاورزی**

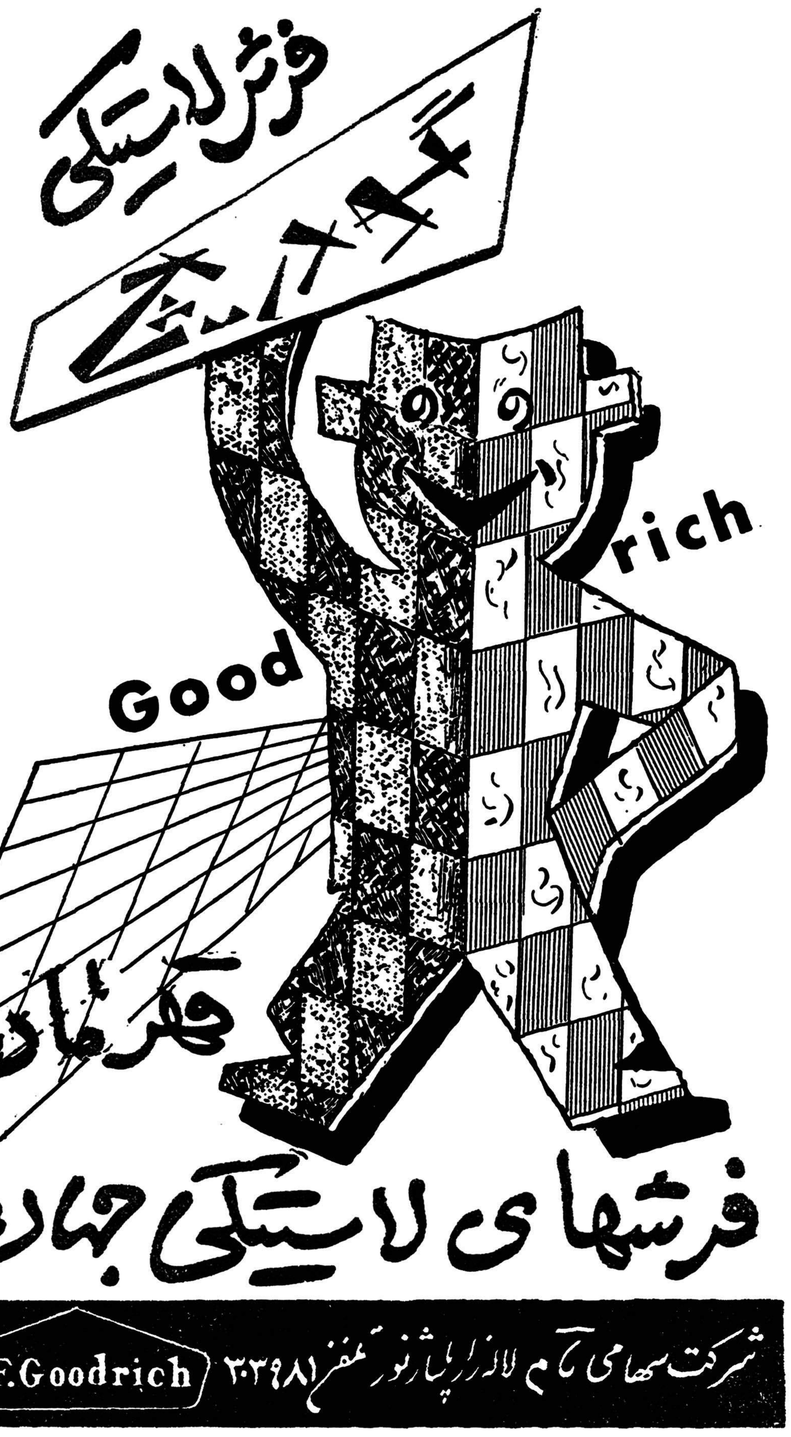

آ-۸۴۰۴

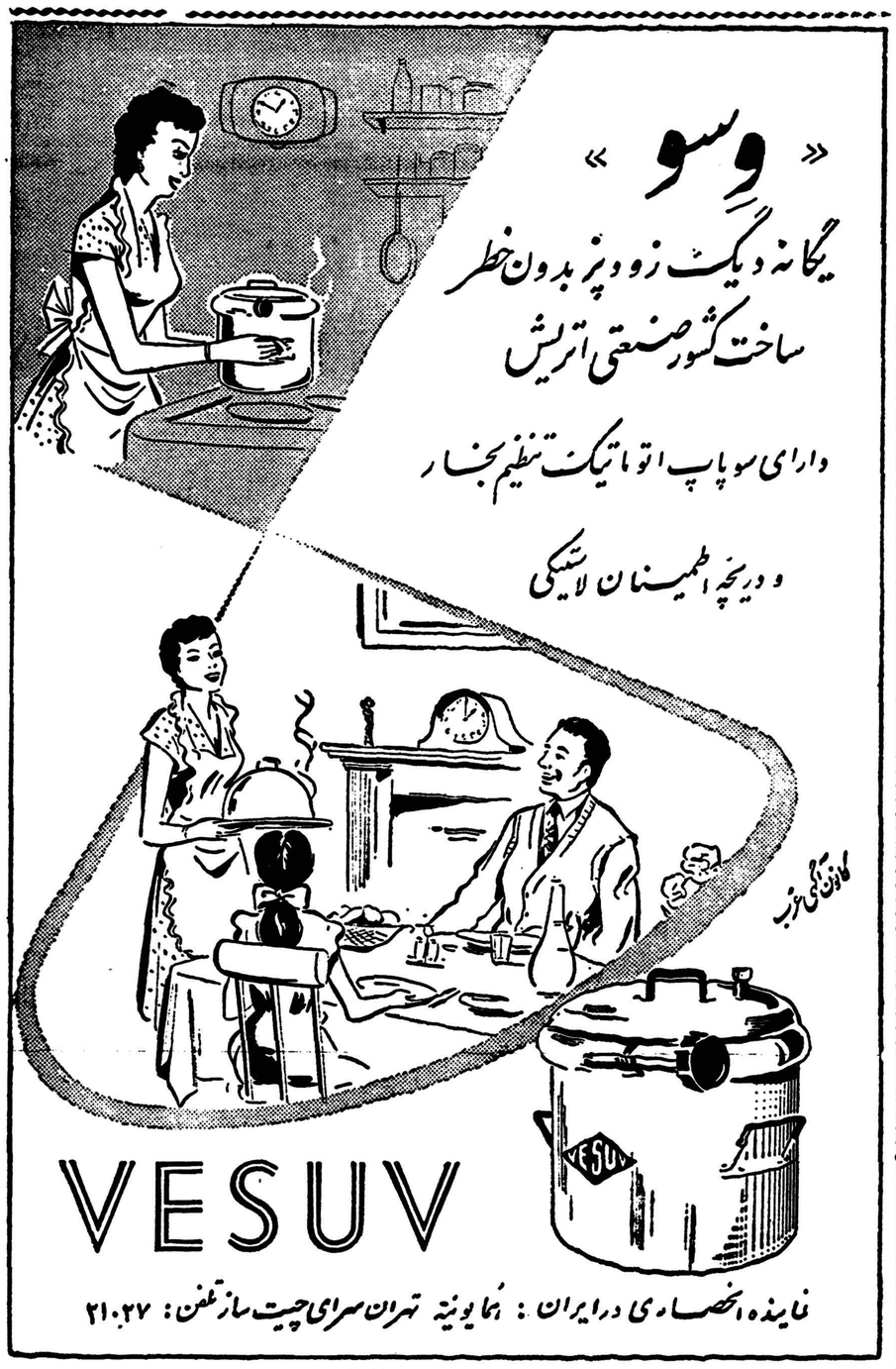

آ-۸۳۲۴

ماشین آلات کشاورزی — تریلی — موتور دیزلی — کارخانه یخ‌سازی — کارخانه یخ کوبی — کارخانه روغن کشی — تراکتور

کارخانه های روغن کشی

آلمان کامل بگمرك وارد شده

باظرفیتهای ۸۰۰ و ۵۵۰ کیلوگرم درهرساعت

برای مشخصات کامل مراجعه فرمائید :

شرکت سهامی ماشین‌آلات‌ایران

شاهرضا شماره ۷۷۰ مقابل زایشگاه تلگرافی ماشینکوتهران

تلفن ۳۹۶۳۰

آ- ۸۲۹۸

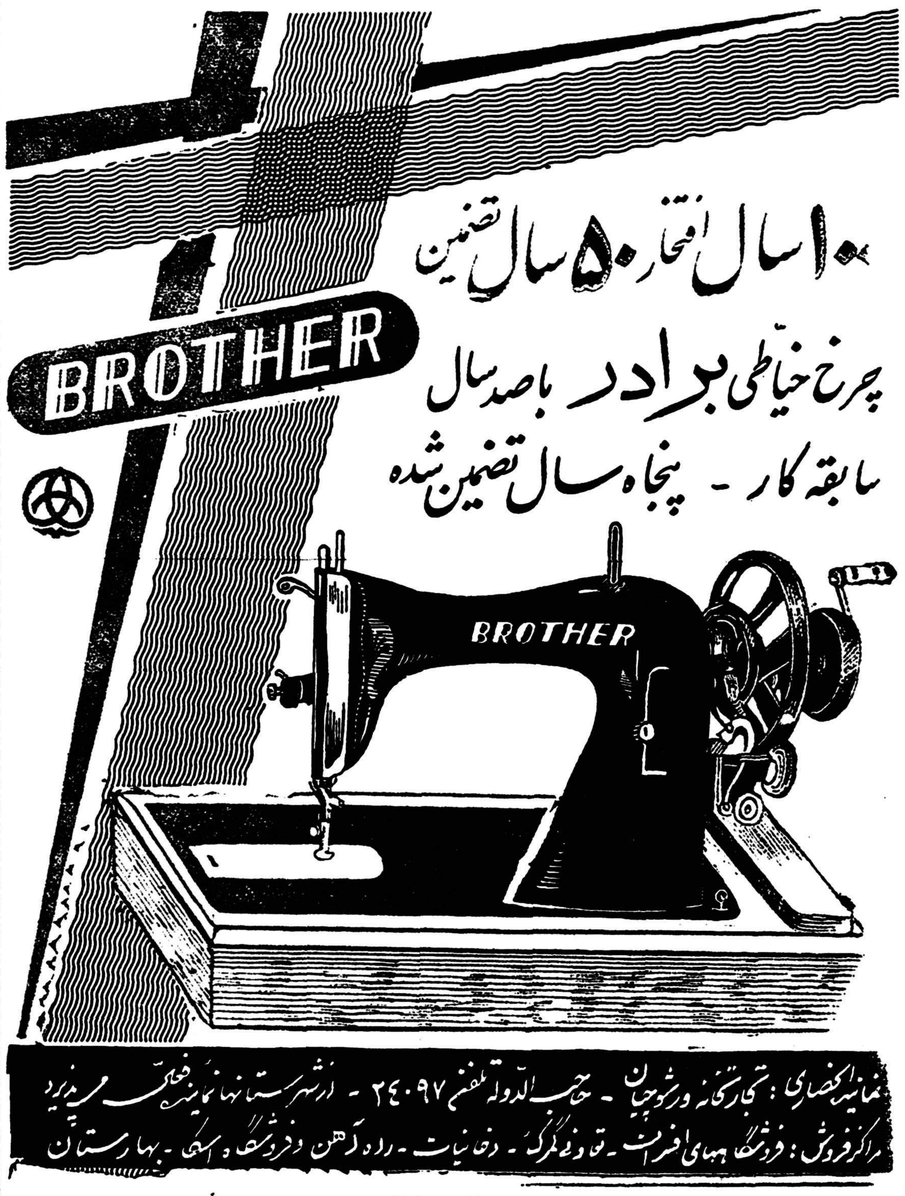

آ-۸۴۱۲

آگهی ابلاغ

آقای حاج آقاتقی هاشمی کاشانی بموجب سند رسمی شماره ۲۶۳۰۷ دفتر چهارقم مبلغ یکصدهزار ریال‌از آقای امیر هوشنك دادخواه طلبکار استودرقبال آن ششدانك یکدستگاه اتومبیل دوج سواری در رهن بوده بازداشت شده چون اتومبیل مزبور فرسوده وقابل استفاده نیست بستانکار برابر ماده ۷۸۷ قانون مدنی و رای شورای عالی ثبت از مورد رهن‌اعتراض وتقاضا نموده است که‌اتومبیل مزبور ارزیابی ودربرابر قسمتی ازطلب او بمزایده گذارده شود ونسبت به مابه‌التفاوت -تقاضای بازداشت مدیون رانموده‌است لذا بعلت عدم حضور مدیون‌وشناخته نشدن محل‌اقامت‌تعیین شده طبق‌ماده ۱۲آئین‌نامه لازم‌الاجراء بآقای امیر هوشنك دادخواه مدیون اخطار میشود که‌از تاریخ‌انتشارآخرین آگهی در ظرف ۱۰ روز میتوانید از مقررات ماده ۱۴ آئین نامه اجراء مفاد اسناد رسمی استفاده‌نمائید پس‌از گذشتن مدت‌برابر مقررات‌اقدام خواهد شد این‌آگهی درظرف ۱۵روز سه‌نوبت منتشر خواهد شد .

نوبت اول -شنبه ۳۱ر۲ر۳۹
نوبت دوم -پنجشنبه ۵ر۳ر۳۹
نوبت سوم- سه‌شنبه ۱۰ر۳ر۳۹

رئیس اجرای ثبت قم‌عبداللهی

۱-۳ آ-۷۴۶۴

بقیه گزارش ابتهاج ببانك ایرانیان

درسال ۱۳۳۸ مبلغ ۱۵۰۰ میلیون ریال اسکناس جدید منتشر شد
نرخ بهره درخارج از بانکها ترقی کرد
یك سیاست مالیاتی که متناسب بادستگاههای وصول و روحیه مردم باشد عملی‌تر است .

سیر قیمت‌هادرسال ۱۳۳۸

سطح قیمت‌هادر سال ۱۳۳۸نسبت به‌سال قبل از آن افزایش یافت‌و متوسط شاخص هزینه زندگی منتشره از طرف بانك ملی ایران‌که درسال ۱۳۳۷ معادل ۱۳۴۳ بوددر سال ۱۳۳۸ به ۱۴۸۴ رسید(سال ۱۳۱۵مال مبداء۱۰۰میباشد)و۱۰٫۵ درصد افزایش نسبت به سال۱۳۳۷ ملاحظه گردید.

اسکناس منتشره ودردست مردم

درظرف سال ۱۳۳۸ مبلغ۱٫۵۰۰ میلیون ریال اسکناس جدید منتشر شد ومیزان اسکناس منتشره که درپایان اسفند ۱۳۳۷ بالغ بر ۱۷٫۳۲۰ میلیون ریال بود درآخر اسفند ۱۳۳۸به ۱۸٫۸۲۰ میلیون ریال افزایش یافت‌ومیزان اسکناس دردست مردم که درپایان ۱۳۳۷ بالغ بر ۱۶٫۱۶۲ میلیون ریال‌بود درپایان ۱۳۳۸به ۱۷٫۷۲۷ میلیون ریال بالغ گردید .

حجم پول (اسکناس وپشیز در دست مردم وسپرده‌ها در بانك ها) درآذر ۱۳۳۸ طبق‌آخرین رقمی که تااین تاریخ از طرف بانك ملی منتشر گردید ۶۲٫۸۰۲ میلیون‌ریال بودکه نسبت به متوسط سال قبل ۱۰٫۷۶۵ میلیون ریال افزایش‌نشان میدهد. اگرحجم پول درآذر ۱۳۳۸ باسال ۱۳۳۰که بالغ بر۶۶۸٫ ۱۵ میلیون ریال بوده مقایسه‌شود معلوم میگردد که در ۸سال چهار برابر شده است.

درمورد تعیین حجم پول اخیرا درپاره‌ای محافل چنین اظهار نظر شده است که«چکهای تضمین‌شده» که ازطرف بانکملی ایران صادر میگردد باید برقم حجم پول اضافه شود.

بانك ناشر اسکناس دراین باره توضیح میدهد که هنگام صدور چکهای تضمین شده مبالغ آنهااز حساب جاری اشخاصی که تقاضای صدور این چکهارامینمایندبرداشت میشود وعینا درحساب دیگری تحت عنوان چکهای تضمینی بنام صاحب حساب ثبت میگردد.

درعین حال که این‌طرز عمل نسبت به‌چکهای تضمین شده‌تاثیری درآمار مربوط به حجم پول‌ندارد. برخلاف اسکناس (که طبق قانون باید دارای پشتوانه باشد) این‌چکها هیچگونه وثیقه طلا یاارزی‌ندارند. باین جهت خوب است صدور چك های تضمین شده موقوف گردد و درعوض به‌بانك ناشر اجازه داده شود (بارعایت کامل قانون‌مربوط به‌پشتوانه) اسکناسهای درشت‌تراز دویست ریال که فعلا بزرگترین اسکناس درجریان بوده وبهیچوجه متناسب بااحتیاجات‌روز نیست‌منتشر نماید وتازمانیکه این روش متروك نگردیده است بانك ناشر مبلغ چکهای تضمین شده‌رادر ترازنامه‌ها ووضع های ماهانه خودنشان بدهد.

نرخ بهره

نرخ‌بهره‌درسال ۱۳۳۸ درمعاملات خارج ازبانکها درتهران وچه در شهرستانها ترقی کرد وبین ۱۸و ۲۴ درصد وحتی بالاتر در مورد امضاهای معتبر بود. وقتی قوه‌خرید مردم کشوری ۱۰٫۵ درصد درسال تقلیل پیدا نماید طبیعی است که نرخ‌بهره پول ترقی میکند و جای هیچگونه تردید نیست که افزایش نرخ بهره مانع میشود که سرمایه های خصوصی که به‌بهترین نوع سرمایه گذاری درراه تولید است به‌جریان بیفتد. نرخ‌بهره ۲۴درصد معرف اینست که بمیزان زیادی به‌قیمت فرآورده‌های تولیدی اضافه میگردد وبعبارت دیگر سرمایه ـ گذار ووام گیرنده نرخ‌بهره‌رازروی هزینه تولید فرآورده های خود اضافه وبالمال بر مصرف کننده تحمیل میشود.

بودجه دولت

بودجه سال ۱۳۳۸ کشور شامل درآمدهای‌عمومی‌واختصاصی‌سازمان های دولتی از حیث‌درآمد به مبلغ ۶۴٫۱۵۸ میلیون ریال واز حیث هزینه ۶۵٫۲۶۷ میلیون ریال بود. بودجه سال ۱۳۳۹که در ۱۹اسفند ماه ۱۳۳۸به تصویب رسیده ازحیث درآمد ۸۲٫۲۷۴ میلیون ریال واز حیث‌هزینه به ۸۳٫۱۷۶ میلیون ریال بالغ گردیده است.

مالیات

بمنظور آنکه مالیات بنحویکه‌در کشورهای مترقی پرداخت ووصول میشود درمملکت ما مجری گرددو مودیان فرااز مالیات را امری مشروع ندانند شاید بهتر باشد در نرخ‌مالیات بردرآمد تجدیدنظربعمل آید وبجای حداکثری که امروز مقرر است ولی اجرانمیشود میزان کمتری تعیین لکن درعمل واقعا وصول گردد.

وضع کشوریکه درحال عمران است وسرمایه گذاری افراد باید بوسائل مختلف درآن تشویق شود باوضع ممالکی که توسعه یافته و رشد اقتصادی نموده‌اند بکلی‌تفاوت دارد. کشورهای‌توسعه یافته‌هنگامی که مدارج‌صنعتی‌شدن رامی‌پیمودند یامالیات بردرآمد نداشتند یا مالیاتهای ناچیزی وصول میکردند اساسا درکشوریکه افرادشان‌هنوز بدلایلی‌بسیارعادت به‌پرداخت‌مالیات های سنگین نکرده‌اند سیاست مالیاتی که متناسب بادستگاه‌های وصول وروحیه مردم‌باشد شاید درـ آمدهای بیشتری‌ازآنچه درشرایطی که‌بکلی بامحیط مامتفاوت است عاید خزانه‌نماید. عیب اساسی مالیاتی کشور مادرنداشتن قوانین کافی نیست بلکه طرز اجرای‌این قوانین است‌که باید اصلاح شود. سابقه عمل درکشور مانشان میدهد که‌ازبرقراری نرخهای سنگین‌نتیجه مطلوب بدست نمی‌آید .بااجرای قانونی دکتر میلسپو و افزایش‌مالیات به ۸۰٪درسال ۱۳۲۴ بیش از ۳۰۲٫۰۰۵٫۶۹۶ ریال درآمد وصول نگردیده وحال آنکه درسال۱۳۲۱ باحداکثر نرخ ۲۰٪ مبلغ ۵۹۷٫۹۵۰٫۴۷۳ ریال وصول شده بود.

نکته مهم دیگراین است‌درکشور هائی که دارای سیاست اقتصادآزاد هستند تشویق به سرمایه گذاری خصوصی بوسیله گردآوری‌سرمایه های کوچك وتشکیل شرکت های سهامی یکی ازوسائل رشداقتصادی است وبدین‌طریق میتوان باسرمایه‌ـ های کوچك‌کارهای‌اقتصادی بزرك انجام داد وتوجه باین امر درکشور هائی که مراحل اولیه‌توسعه صنعتی راطی میکنند مخصوصا ضروری میباشد وتشکیل شرکت های سهامی بزرك راباید بوسائل ممکنه تشویق نمود. برقراری مالیات‌های سنگین از یکطرف ومساوی بودن نرخ مالیاتی افراد وشرکتهاازطرف دیگر مانع تشکیل شرکت‌های بزرك بجز شرکت‌هائیکه برای‌مدتی دارای معافیت هستند شده است. (این معافیت منحصر به شرکت‌ها نبوده وافراد هم ازآن بهره مندمی‌ـ شوند)

درقانون فعلی مالیات بردرآمد نرخ‌صدی پنجاه برای درآمدهای بیش‌از ۶٫۰۰۰٫۰۰۰ ریال در سال تعیین شده است ولی با مراجعه به جدول مالیاتی ملاحظه میشود که نرخ مالیات درمورد درآمد های نسبتا غیرمهم بسرعت وبطرز غیر منطقی بالامیرود بنحویکه نرخ مالیاتی نسبت به۲٫۵۰۰٫۰۰۰ ریال درآمدسالانه به ۴۵ درصد یعنی تقریبا نزدیك بحداکثر نرخ‌قانونی میرسد درحالیکه هیچیك‌از این مبالغ رابرای شرکت های بزرك عایدات گزافی نمیتوان تلقی کرد تامشمول حداکثر مالیاتی یا نرخ نزدیك به‌آن گردند. دراین‌موضوع باید تذکرداد که در بسیاری از کشورهای ثروتمند وتوسعه یافته جهان حداکثر نرخ مالیات شرکت هااز ۵۰٪ تجاوزنمیکند.

پاراگرات تازه

هنگامیکه نرخ مالیات شرکتها وافراد مساوی باشد مالیاتی که در فعالیت‌های دسته جمعی تعلق‌میگیرد بیشتر ازکارهائی است‌که افراد به تنهائی ومستقلا انجام دهند. اگر فرض کنیم ۲۰۰ نفر هرکدام ۵۰۰٫۰۰۰ریال سرمایه گذاشته و باصدمیلیون ریال شرکت سهامی تشکیل دهند ودر آخرسال ده‌ـ میلیون ریال تحصیل درآمد کنند با۶٪ که‌بسود سهام آنها تعلق میگیرد۴٫۲۷۱٫۶۴۰ریال‌بایدمالیات بدهند واز پنجاه هزارریال درآمد حاصله برای هرنفر ۲۱٫۳۵۸ ریال مالیات پرداخت میشود درصورتیکه اگر این پنجاه هزارریال درآمدرا مستقیما بدون تشکیل شرکت بدست می‌آوردند هریك بیش از ۲۴۰ریال مالیات نمیدادند.

درنتیجه این روش مالیاتی ظاهرا پاره‌ای شرکتها مجبور شده‌اند بوسائلی ازپرداخت مالیات قانونی فرارنمایند وحال آنکه اگرهمانطور که گفته‌شد درصورت برقراری مالیات‌شرکت‌ها براساس‌منصفانه‌ای شرکت‌های سهامی کمتر اقدام بعملی‌که‌برخلاف اصول صداقت باشد رفتار خواهندکرد منتهی‌برای

بقیه در صفحه بیست و

مسافرت بدون توقف به رم

پرواز از تهران ۳ بعدازظهر ورود به رم ساعت ۶ همانروز

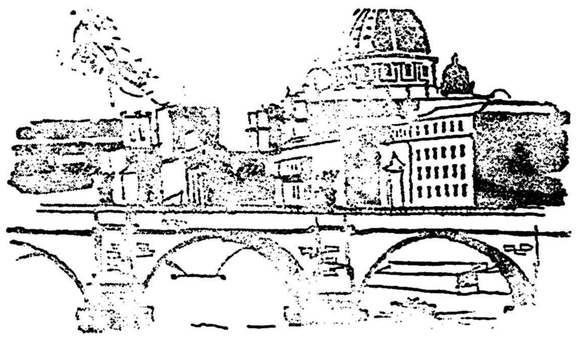

باهواپیماهای جت بی . اُ . ا . سی

برای کسب اطلاعات وتهیه جا :
از تهران بنمایندگی کل بی . اُو . ا . سی شرکت ایرتوك خیابان فردوسی شماره ۷۱ تلفن ۶۳۹۶۴ تا ۶۶ و در آبادان بشرکت فولر تلفن ۷۱۴۸۲ ویا سایر آژانسهای مسافری مجاز بی . اُو . ا . سی مراجعه فرمائید .

B·O·A·C

پیشرو جهانی در پرواز هواپیماهای جت

BRITISH OVERSEAS AIRWAYS CORPORATION

از میدان میوه و تره‌بار تهران

تاخیابانهای شهر قیمت‌ها دوبرابر می‌شود

میدان تاریخی امین‌السلطان رقیبان تازه‌ای پیدا میکند

در همه جا گفتگو از ارزان‌شدن نرخ خواربار و تره باردر میان است شهردار میگوید قیمت خواربار را پائین خواهم آورد در محافل‌مختلف نیز تصمیم قطعی دولت مبنی برتقلیل قیمت اجناس بر زبانها افتاده است مردم در این میان سکوت کرده‌اند و چیزی نمیگویند فقط گاهگاهی‌در مقابل فروشندگان‌و نرخهای‌مختلفی که اعلام میشود سری تکان داده‌و راه خود را پیش میگیرند.

در شهر ما نرخ اجناس حکم یك‌بام و دو هوا را دارد یعنی در یك خیابان و گذر در بین دکاکین و فروشندگان یك کالای واحد قیمت های متنوعی وجود دارد اختلاف این ارقام گاه چندان‌فاحش است که خریدار بناچار سرسام میگیرد و اصولا فکر خرید را از سر بدر میکند چرا اینطور استو علت این‌امردرکجاست آیامامورین نمیتوانند بر قیمتها نظارت نمایند و از سد تجاوز و اجحاف کسبه گرانفروش عاجزاند و یا اینکه علت دیگری در کار است تمام این اوضاع و احوال دست بدست‌داده‌اند و مردم این شهر دو میلیون نفری را بایك وضع آشفته و درهمی‌روبرو ساخته‌اند . حقیقت مسئله اینست که باید بهر ترتیبی هست جلو این نابسامانی ها گرفته شود دو طواف‌در مقابل یکدیگر یك جنس واحدی را با دو برابر اختلاف‌قیمت بمردم میفروشند گناه مردم دراین میان چیست آیا میتوانند تمام هم خود را مصروف تحقیق و تفحص در چنین مواردی بنمایند مسلما اینطور نیست حالا که با این مقدمه از چون وچرای قیمت‌اجناس وخواربار آگاه شدید بهتر است بمطالبزیر که در مورد وضع موجود میدانهای شهر تهران تهیه شده است توجه فرمائید.

میدانهای معروف شهر

د رشهر تهران چندین میدان بزرك وجوددارد برخی‌از این‌میدانها از دورانهای‌پیشین‌وجود داشته‌است و میدان باغ جنت و انبار گندم که مجموعا بمیدان‌امین السلطان‌معروف است از جمله این میدانها است در باغ جنت تره‌بار و میوه‌میفروشند وانبارگندم‌مخصوص فروش‌خواربار و سایر اجناس است .

وقتی متن آئین نامه‌جدیدشهرداری منتشر شد عده‌ای از ممنوعیت و محدودیت باج‌بگیرها در آن دچار تعجب شدنداین کار براستی‌تصادفی نبوده و من وقتی از نزدیك‌بامیدان آشنا شدم تازه فهمیدم که بچه علت در آئین نامه شهرداری‌عنوانی از باجو باج بگیری پیش کشیده‌اند. ابتدا پرسیدم که‌درمیدان تهدیدو ارعاب وجود دارد یکی از آنان گفت آمدن شما باین مکان موید این مطلب است که آنچه درباره‌میدان ومیدان داران‌میگویند صحیح‌نیست زیرا اگر چنین وضعی وجود میداشت طبعا شماهم‌راهی بدین مکان نمیتوانستید پیدا کنید.

یك‌بارفروش جوان‌راکنار کشیدم باو گفتم بگوبه‌بینم دراین محل‌مثلا موقع خرید وفروش مزاحمتی‌برای کاسب کارهای شهری ایجادمیشود ویااحتمالا کسانی هستند که‌خریدو فروش اجناس رادر انحصارقرارداده وپول از دیگران میگیرند کاسب جوان نگاهی باطراف انداخت وبه ترتیبی که توام باترس ووحشت‌بود گفت این مطالب راازمیدان باغ جنت وانبار گندم سئوال کنید در گذشته ازاین جریانات در این میدان بود جاهل‌های محل عوارض ازفروشندگان میگرفتند ولی این کار دیگر موقوف شده‌است.

بانوان فروشنده

میدان امین‌السلطان اکنون در دست‌بانوان فروشنده تره‌باراست کاسبی زنان پیر وجوان به میدان شکل‌ورونق داده است تقریبافروش کلیه سبزیجات وتره‌بار به وسیله بانوان صورت میگیردولی این‌مطلب حائز کمال اهمیت است که باید اقرار کرد این عده از فروشندگان میدان برتری وتفوق خودرا درکار فروشندگی از هرلحاظ‌نمایانده‌اند بایکی ازبانوان فروشنده که‌سبزی میفروخت سرصحبت را باز کردم‌از اوخواستم که نحوه کار ومعاملات خودرا برای من شرح بدهد چادر خودرا مرتب کرد وجزئیات کارخود راگفت از محل خرید ومیزان سرمایه وحتی از رفتار لوطی های میدان سخن گفت. این بانوی فروشنده‌افزود که موضوع باج و باج‌بگیری درمیدان بیشتر بداستان شبیه است وپس ازعکسی که‌عکاس گرفت ناراحت شد ودیگر حرفی نزد ورفت.

چائی شیرین

برای تکمیل مطلب مرتبابامیدان

بقیه در صفحه بیستم

اپطالیدن ساندوز محصول سویس

اپطالیدون ساندوز را فقط درکاغذهای زرورقی که دارای علامت مخصوص ساندوز است خریداری فرمائید

پدر عشق بسوزد

والتر کیاری و لوچیا بوزه

کمدی پرحادثه بزبان فارسی از صبح سه شنبه ۱۰ خرداد در سینماهای نیاگارا و دنیا

مالکین و کشاورزان محترم

دیزل فنت

بشما میآموزد که چگونه :

یك تخم هفتاد تخم

خواهد شد !

باکمك سازمان برنامه

باقساط ۴ ساله

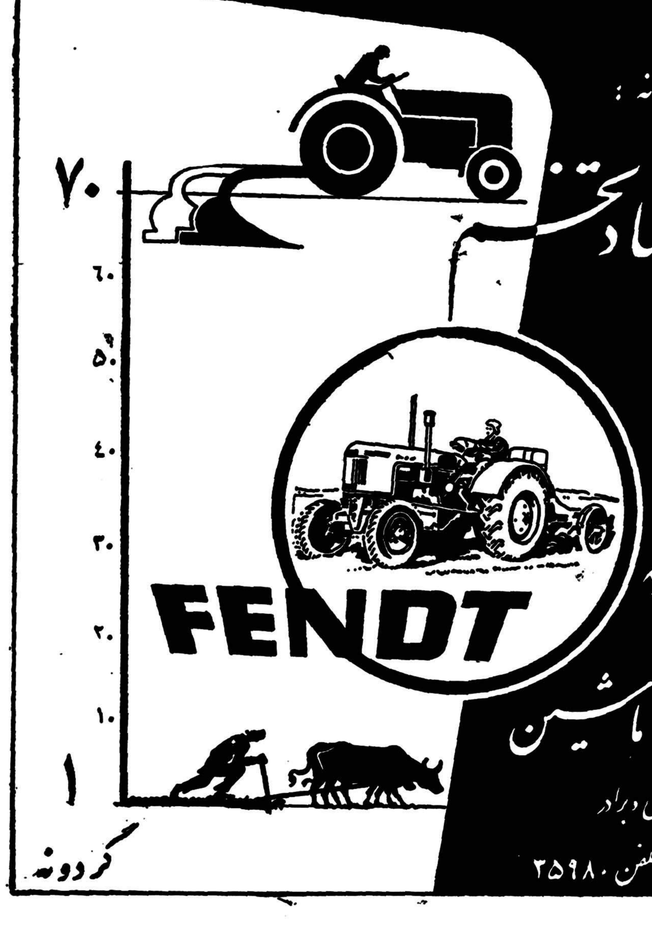

شرکت تکنوماشین

ح - عاصمی وبراد

خیابان سعدی - تلفن ۲۵۹۸۰

آ-۸۳۱۰

AQUARIUM & TROPICAL FISHES

قابل توجه مهندسین ساختمان و هتلهای درجه اول

مسلما تصدیق میفرمائید که هیچ دکوراسیونی زیباتر و هیچ سرگرمی بهتر از داشتن یك اکواریوم که منظره زیبای ته‌دریا را با ماهیهای قشنك و عجیب خود مجسم کند پیدا نخواهیدکرد ساختمانهائیکه نقشه آن توسط شما کشیده میشود چنانچه محلی دربنا برای اینکار منظور شود صد چندان به لطف و زیبائی آن افزوده میگردد . از نمونه های ما دیدن کنید و سفارشات خود را بهر اندازه که لازم باشد بما بدهید و نتیجه آنراکه‌ازهرلحاظ بنفع شما است مشاهده فرمائید .

خیابان نادری ـ مقابل سفارت انگلیس پاساژ معتمد طبقه۲شماره۴۸

۱ـ۳ آ-۷۷۸۰

قابل توجه آقایان مالکین و کشاورزان

بنگاه شیمیائی وزارت کشاورزی علاوه بر انواع کود های‌شیمیائی مقدار کافی نیترات دامونیوم ۳۴٪ ازت وارد و به قیمت ارزان بفروش میرساند . ۱ـ۴ آ-۷۱۶۶

آگهی ثبت نام درکنسرواتوار آزاد

کنسرواتوار آزادبرای رشته سازهای بادی (کلارینت وترومپت ـ فلوت ـ هوبوا ـ کر) و ویلن سل هنرجو می‌پذیرد داوطلبان برای ثبت‌نام می‌توانند همه‌روزه تاآخر خردادماه ۳۹ازساعت ۵ر۵الی۸ بعداز ظهربدفتر کنسرواتوار آزاد واقع‌در خیابان ارفع جنب‌دبیرستان رضاشاه کبیر مراجعه نمایند و هنرجویانیکه برای رشته های فوق پذیرفته شوند از تسهیلات لازم برخوردار خواهند شد. ۱ـ۵ آ-۶۵۶۹

رفع خستگی و درد چشم

با

لوسیون اکوزول

برای رفع ناراحتی‌های حاصله از آفتاب وکارزیاد ازلوسیون‌مخصوص چشم اکوزول استفاده نمائید. اکوزول‌ازمواد بدون ضرری‌ترکیب یافته که میتوان آنرا هرچندبار بکار برد. هربسته محتوی یك چشم‌شوی پلاستیکی است

✿ نام ثبت‌شده شرکت نورویچ‌فارماکال

آ-۸۳۴۸

لاستیک های باری جدید ژیلت را امتحان کنید

NEW MILL-HAUL MONEY-SAVER BY GILLETTE!

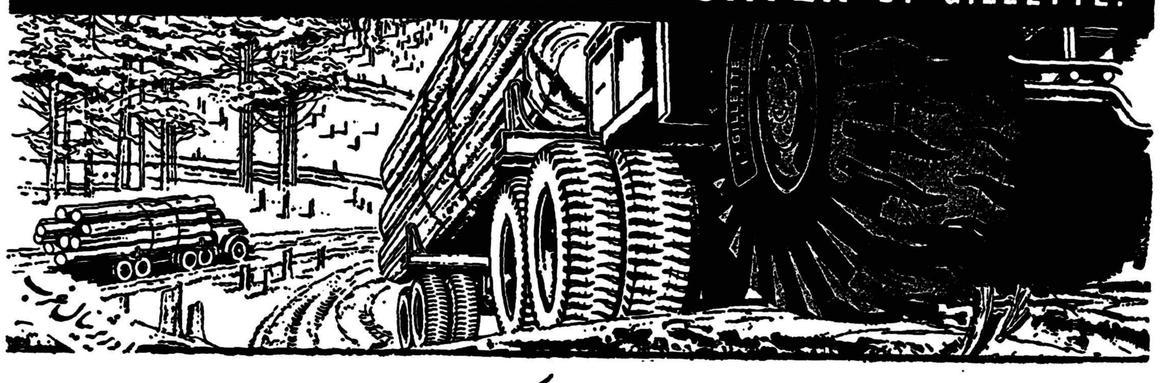

نماینده انحصاری : شرکت سهامی - سای

آ-۸۳۵۸

نیازمندیها و آگهی های کوچک

استخدام میشود

آگهی استخدام

وزارت راه برای ادارات تابعه خود در مرکز و شهرستانها احتیاج بعده ای مهندس راه و ساختمان ونقشه کش و نقشه بردار دارد مهندسین واجد شرایط طبق قانون استخدام مهندسین و کمك‌مهندسین مصوب ۲۲ر۱۰ر۱۳۳۸ بطور رسمی و نقشه کش ونقشه برداران بطور پیمانی پس از انجام مسابقه استخدام خواهند شد . داوطلبین میتوانند بادر دست داشتن مدارك مربوطه برای آزمایش و همچنین کسب اطلاعات بیشتر همه روزه از ساعت ۸ الی ۱۰ صبح در وقت اداری باداره کارگزینی وزارت راه واقع در خیابان لاله زار کوچه جامعه باربد (تئاتر فردوسی) مراجعه نمایند .

۴-۱ آ - ۸۰۴۰

دانشکده داروسازی

یکنفر تن رئیس درمانگاه برای کرسی زهر شناسی بمسابقه انتخاب مینمایند داوطلبان میتوانند از تاریخ نشر آگهی بمدت یکماه با در دست داشتن مدارك لازم بدفتر دانشکده داروسازی مراجعه و ثبت‌نام‌نمایند.

پرداخت حقوق قبول شدگان از مسابقه موکول به تامین اعتبار خواهد بود

رئیس دانشکده دارو سازی - دکتر مهدی نامدار

۲-۱ آ-۸۱۹۸

دونفر کارمند یکه‌باموروحسابداری ودونفر کارگریکه رانندگی بدانند مورد احتیاج است بشرکت اتوانت خیابان سعدی مراجعه شود .

۲-۱ آ-۷۰۴۵

یکنفر خانم‌که بخوبی‌ازعهده

ماشین نویسی فارسی وامورباپیکانی برآید برای تمام روزاستخدام‌میشود. داوطلبین براهنمای شماره ۱۳۲۲ روزنامه اطلاعات مراجعه نمایند.تقاضا دارد اشخاص مبتدی مراجعه ننمایند.

۲-۱ آ-۷۳۹۷

آگهی استخدام

یك نفر ماشین نویس که به ماشین نویسی فارسی و لاتین کاملا تسلط داشته باشد و همچنین‌بتواند کارهای ضبط را بخوبی و از روی اصول انجام دهد استخدام میشود داوطلبها میتوانند همه روزه صبح وعصر بشرکت سهامی تولیدی‌ثابت خراسان واقع درخیابان تختجمشید بین دروازه دولت وبهار رجوع‌نمایند

۲-۱ آ-۷۳۰۹

ثلاث سازمان پخش‌لوور دوبین ایران بچند نفر جوان فعال دوچرخه سوار باداشتن دوچرخه نیازمند است خیابان نواب چهارراه خاکباز کوچه نجاتی شماره ۸

۲-۱ آ-۷۳۱۳

یکنفر قابله ورزیده

برای همکاری در مطب مجهزیك پزشك‌متخصص در جراحی عمومی‌و زنان نیاز است داوطلبین در فاصله ساعت ۵-۸بعداز ظهربه تلفن۶۴۱۶۶ مراجعه نمایند .

وزارت فرهنگ یك‌نفر داوطلب مرد یا زن

برای آموزگاری اطفال نابینا و یك نفر دوشیزه‌برای سرپرستی اطفال مزبور با شرایط زیر میپذیرد .

شرایط آموزگار

۱-سن بین ۱۸ و ۳۵ سال
۲-داشتن کارنامه قبولی دوره‌اول کامل متوسطه
۳-برای داوطلبان مرد داشتن معافیت یادفترچه خاتمه خدمت زیر پرچم .
۴-علاقمند بودن بتدریس وکمك به‌نابینایان

شرایط سرپرست

۱-سن بین ۲۵ و۳۵سال .
۲-داشتن کارنامه قبولی دوره اول متوسطه (یا هنرستان‌های دوره اول دختران)
۳-علاقمند بودن بسرپرستی و کمك به نابینایان

ازمیان داوطلبان واجد شرایط دونفر (یك نفر برای آموزگاری و یك‌نفر برای سرپرستی) انتخاب واز اول سال تحصیلی آینده باصفهان اعزام میشوند و در مدرسه‌مخصوص که برای تربیت نابینایان تاسیس یافته است تحت تعلیم قرار خواهند گرفت دوره این کار آموزی برای آموزگار ۹ماه (یکسال تحصیلی) و برای سرپرست ۶ماه‌است در دوره کارآموزی وزارت‌فرهنگ هزینه‌مسکن وشام و نهار و لباس شوئی آنان‌را عهده دار خواهد بود و علاوه براین ماهانه هریك در حدود پانصد ریال پول جیبی‌دریافت‌خواهند نمودداوطلبان واجد شرایط میتوانند تقاضا نامه خودرا حداکثر تا پانزدهم خردادماه ۳۹ بدفتر مدیریت کل فنی‌وزارت فرهنگ . خیابان اکباتان‌تسلیم‌نمایند

وزارت فرهنگ

مستغلات

مستاجرین محترم‌مستغلات

صدها منزل و آپارتمان خالی‌موجود داریم و از شما کمیسیون دریافت نمی‌کنیم لاله‌زار نزدیك مهران سازمان تهیه مسکن تلفن ۳۹۹۵۳ و ۳۹۲۹۳ مراجعه فرمایند .

۳۰-۱ آ-۳۸۶۷

برای خریدو فروش اراضی

عباس آباد بخیابان روزولت‌ایستگاه شریف بازرگانی محمدی و اخوان تلفن۸۲۱۳۵۱ مراجعه فرمائید .

۳۰-۱ آ-۳۸۷۹

خانه یا آپارتمانی‌که‌حداقل

دارای‌پنج‌اطاق‌بوده‌و کاملا‌مجهز‌باشد در حوالی خیابان کاخ‌-شاه -پاستور ویا سی‌متری جهت‌رهن تصرف درمقابل ششصد هزارریال مورد نیاز است .

صبح‌ها بتلفن ۲۳۶۸۹ وبعداز ظهرها بتلفن ۳۰۴۲۴۱ مراجعه فرمائید .

نارمك‌-تهران‌نو -تهران‌پارس

نیروی هوائی - وحیدیه برای خرید و فروش نقد واقساط زمین و هرگونه معاوضه بازرگانی امینی اول سیمتری نارمك تلفن ۹۱۰۰۹۰ مراجعه فرمائید .

۱۰-۱ آ - ۸۰۵۴

اگر پول‌دارید

برای بهره برداری از پول راکد خود باوثیقه گرفتن ملك برای انجام ومشاوره رجوع فرمائید لاله‌زارنزدیك توپخانه ۳۹۷۸۴ به : بنگاه کوشان

تفکیك اراضی

نقشه برداری وپیاده کردن‌نقشه باارزانترین قیمت زیرنظر مهندسین مجرب شرکت .

ساختمانی بتون‌ریز

چهارراه دروازه دولت روبروی خیابان سعدی تلفن ۶۹۴۹۵

نقشه‌های ساختمانی

ومقاطعه باارزانترین قیمت درشرکت

ساختمانی بتون‌ریز

دزوازه دولت‌تلفن ۶۹۴۹۵

مدرن‌ترین طرح

ارزان ترین مقاطعه و نـظارت-دقیقترین محاسبات را میتوانیداز

شرکت ساختمانی آرمیا

بخواهید . لاله‌زارنو جنب ساختمان خاچیك کوچه دکتر آقاجانیان تلفن ۳۰۳۰۷۸

خانه‌های مسکونی

درشمال شهر باساختمان مدرن و قابل استفاده خریداریم شاهرضا روبروی سینما رویال آژانس رایت تلفنهای ۳۱۸۵۳ -۳۲۹۷۱

۳-۱ آ-۷۱۵۹

رهن تصرف

یکباب عمارت واقع در بخش ۲ جبهه‌خیابان دانشکده (سازمان‌برنامه) شماره ۷۰-۷۲بمساحت ۳۰۰مترمربع زمین و ۲۵۰ متر مربع ساختمان دو اشکوبه جدید با انشعاب آب وبرق ودیوترم و لوله کشی و دوش گرم و سرد دارای درب بزرك ماشین رو بحیاط و درب آهنی شیشه دار به‌هال بزرك ساختمان درمقابل مبلغ هفتصد وپنجاه هزار ریال برهن تصرف داده میشود طالبین به اول همان خیابان مغازه عباسعلی‌خان و یا تلفن۳۲۳۱۵ مراجعه فرمایند .

شرکت ویلیامزبرادر

بدونفر راننده پایه یکم آشنا بزبان انگلیسی احتیاج داردداوطلبین میتوانند همه روزه به آقای عبدل قدوسی مراجعه نمایند .

خیابان فردوسی مقابل فروشگاه فردوسی کوچه سیرك شماره۱۷

۲-۱ آ-۷۳۳۳

بتعدادی دوشیزه جهت فروشندگی نیازمندیم .

به تلفن ۲۹۸۳۴ مراجعه‌فرمایند

۲-۱ آ-۷۳۲۹

آگهی استخدام

به یك بانو یا دوشیزه ماشین نویس فارسی که زبان آلمانی یا انگلیسی هم بداند برای شرکتی در آلمان استخدام میگردد باتلفن ۳۹۴۱۲ مذاکره گردد .

یك مؤسسه آمریکائی

برای خدمت تمام روز در تهران احتیاج بیك نفر تند نویس داردکه زبان فارسی وانیز بداند حقوق و شرائط مکفی و قابل توجه خواهد بود .

باصندوق پستی شماره۱۵۲۷مکاتبه شود.

بفروش میرسد

یکباب مغازه وسیع درلاله‌زار که فعلا محل‌یك‌خیاطخانه بزرك میباشد بالوازم واثاثیه بفروش میرسد،طالبین

به‌لاله‌زارگراندهتل‌دوزندگی عصر درخشان ویا ازساعت ۳ الی ۱۰ بعدازظهر به‌تلفن ۹۱۴۶۵ مراجعه فرمایند

۳-۱ آ-۸۰۳۴

یك خانه درانتهای خیابان شاه بفروش میرسد بمساحت ۱۵۸ متر دارای پنج اطاق آب لوله کشی برق تلفن ماشین رو نوساز بمبلغ یکصد و چهلو پنجهزار تومان‌آدرس انتهای خیابان شاه کاشی ۸۸۳

۲-۱ آ-۷۲۱۳

یکعدد دیك بخار روسی‌نو

چهارصد کیلو بخار باوسائل بفروش میرسد طالبین بتلفنهای ۲۵۷۴۳ و ۶۷۳۸۱ مراجعه فرمایند .

۳-۱ آ-۶۷۲۲

یك‌باب خیاطخانه مشتمل برسه اطاق باتمام لوازم وویترینهای‌لوکس وماشین خیاطی‌و گلدوزی و ماشین طراحی بفروش میرسد طالبین روزهای شنبه -۲شنبه -چهارشنبه به خیاطخانهS & A.واقع درمیدان‌فردوسی روبروی آرایشگاه‌آلما مراجعه‌فرمایند

۳-۱ آ-۶۵۵۳

خانه تمیز راحت درحوالی مختاری امیریه‌دارای اطاقهای بزرك وکوچك آب‌لوله‌کشی بابرق روبقبله بقیمت عادله بفروش میرسد طالبین بـه تلفن ۵۶۵۶۲ بین ساعت ۷ الی ۸صبح مراجعه‌فرمایند .

خانه شخصی ساز

۳۵۰ متر ۸ اطاق وسایل نزدیك تخت‌جمشید ۲۰۰ هزار تومان نقد و معاوضه بفروش میرسد شاهرضا روبروی سینما رویال آژانس رایت تلفنهای ۳۱۸۵۳ -۳۲۹۷۱

۳-۱ آ-۷۱۶۱

خانهٔ دارای هفت اطاق

بابرق وتلفن‌درخیابان شقاقی کوچه آذر بمساحت ۲۸۰متر فروخته میشود یاتلفن ۳۲۰۱۱ مذاکره شود .

آ-۷۳۲۵

محل مناسب برای‌کارخانجات

انبارکالا -تعمیرگاه نرسیده به پل سیمان با۵۰۰متربر جاده اسفالتی شهر ری کاملامسطح هم کف‌خیابان‌محصور بفروش میرسد طالبین عصرها از ۳تا ۷بتلفن های شماره ۹۲۰۴۰و۹۲۰۶۰ مراجعه فرمایند .

جویای کار

جوانی دیپلمه آشنا بزبان‌انگلیسی دارای گواهینامه رانندگی جهت رانندگی یاکار دربنگاه‌های ملی و شرکت‌های خارجی آماده است‌تلفن ۴۰۵۸۶

یکنفرآلمانی مهندس ساختمان

باتجربه زیادکه‌درشرکت‌های‌ساختمانی ومقاطعه‌کاری های‌ایرانی و خارجی‌کار کرده‌وبزبانهای‌آلمانی‌وانگلیسی‌وفارسی آشنائی کامل دارد جویای کار در شرکتهای ساختمانی ایرانی می‌باشد کار درشهرستانها هم میپذیرد به شماره ۱۳۱۹ روزنامه اطلاعات مرقوم دارید .

فروش اتومبیل

شورلت دلری ۱۹۵۸

باوضعیت کاملاسالم ۶سیلیندر -دسته دنده بافنرهای قوی که۳۰۰۰۰ر۳۰ میل کارکرده است بفروش میرسدلطفاتا دوم‌ژوئن‌بالاترین قیمتی راکه مایلید بپردازید پیشنهادکنید- حقوق‌گمرکی ماشین مزبور پرداخت نشده .

تلفن دفتر ۳۱۰۴۱ اطاق۳۷۵
تلفن منزل ۳۰۲۰۲۶

۳-۱ آ-۷۳۸۵

به‌یکنفر دکتر داروساز

یامجازنیازمندیم تلفن۴۸۷۱۷ مراجعه فرمائید .

برای تشکیل یك ارکستر کلاسیك چند دوشیزه که به نواختن‌آلات موسیقی آشنا باشند مورد نیازاست بین ساعت ۱۰ تا ۲ بعداز ظهر به آقای پیراهتل کاراوان خیابان کوشك مراجعه فرمائید .

استخدام صندوق دار وبارمن

یك خانم صندوق دار آراسته و موقر که بزبان فرانسه یا روسی آشنا باشد و یك‌بارمن مجرب مورد نیاز است بین ساعت ۱۰ تا۲بعداز ظهر به آقای پیراهتل کاراوان‌خیابان کوشك مراجعه فرمائید .

احتیاجات زندگی

رستوران ژاله مخصوص خانواده ها است دارای چلوکباب مطبوع وسایر اغذیه متنوع ولذیذ ایرانی و فرنگی اول لاله‌زار نو جنب سینما متروپل تلفن ۳۳۳۳۱

لامیدال

تخته مصنوعی رویه‌پلاستیك‌الوان راازشرکت سهامی آباد خیابان‌رفائیل شماره ۶۸ بقیمت تجارتی خریداری فرمائید . برای عمده فروشی ازواسطه استقبال میشود تلفن ۴۴۱۱۰

آ- ۸۳۳۴

پرسول
پرسول زیباترین عینک برای شماست

آ- ۸۴۰۲

قرص مخمر آبجو یستامین

راالز دارونی بهنام خیابان ناصر - خسرو تلفن ۵۲۵۳۶ ابتیاع فرمائید

آ- ۸۳۳۶

ماشینهای جوجه کشی
ایران طیور
به‌گنجایش ۶۵ الی ۹۰۰ تخم‌مرغ
تهران خیابان شاهرضا میدان فردوسی
تلفن ۴۵۸۳۶ - ۶۶۱۰۹

اجاره داده میشود

۱۲ دستگاه آپارتمان مدرن درخیابان شمیران

بادستگاه شوفاژحمام‌وان -سرویس کامل برای شرکتها و بنگاه های ملی یا خانواده های محترم یکجا و یا جداگانه اجاره داده میشود بتلفن هـای ۳۵۵۵۶ - ۲۸۹۱۶ مراجعه فرمائید .

۳-۱ آ - ۶۸۰۵

خانه اجاره بر تخت‌جمشید شرقی شماره ۴۰۴

بین خیابان بهار و شمیران بیشر از ۴۰۰ متر حیاط وسیع دوطبقه ۸اطاق بابرق وآب وتلفن هر طبقه حمام باسرویس کامل - جنب همان منزل به نفت فروشی مراجعه‌شود

۳-۱ آ - ۷۰۵۵

یك آپارتمان مدرن درطبقه دوم باشش اطاق وبهارخواب وسیع جنوبی وتراس پشت‌بام دارای سرویس‌مجهز وآب وبرق وورودی مجزا واقـع در تجریش خیابان خلیلی شماره ۷۵اجاره داده میشود طالبین می‌توانند پساز ملاحظه محل‌به‌طبقه اول ساختمان یا تلفن های ۸۴۳۹۶و ۳۴۷۳۰ مراجعه نمایند .

۵-۱ آ-۷۰۸۳

محل اجاره

برای شرکت‌ها ومؤسسات بـزرك طبقه ۱ و ۲ و ۳ ساختمان نوساز واقـع در خیابـان شاهرضا مقابل زایشگاه شامل ۲۵ اطاق ۴ حمام کـه تلفن برق آب لوله‌کشی‌هم دارندبه‌شرکت سهامی ماشین‌آلات ایران شاهرضا شماره ۷۷۰مقابل زایشگاه مراجعه فرمائید .

۲-۱ آ-۸۲۹۰

آپارتمان

۶ دستگاه آپارتمان ۵ اطاقـه با برق وتلفن واقع در بر خیابان‌پهلوی یکجا یاجداگانه اجاره داده میشود طالبین به تلفن ۸۲۶۲۸ رجوع‌فرمایند

صاحب امتیاز و مدیر مسئول : عباس مسعودی
جای اداره خیابان خیام چاپخانه اطلاعات

آگهی های کوچک

کشاورزان محترم

گل‌گوگرد و گوگردآسیائی مرغوب را از بنگاه‌شیمیائی خریداری فرمائید .

شاهرضا شرقي ۱۰۵۷

۴-۱ آ-۷۱۶۸

گم شده

گواهینامه رانندگی

ویك‌کارت شرکت نفت شناسائی بنام علی‌اکبری‌ودویست‌تومان نقد درحوالی مهرآباد گم شده ازیابنده‌تمنا دارد پول را بعنوان مژدگانی برداشته و گواهینامه وکارت‌را بآدرس شرکت نفت مهرآباد اداره سوخت گیری هواپیما ویابشماره ۶۶۶۰۱ اطلاع‌بدهد

فقدان سند مالکیت

بانوسکینه‌سلطان کریمی‌قمبوان‌باستناد یکبرك گواهی‌نامه‌محلی‌وصورت‌مجلس تحقیق که شهود دراین اداره ادای شهادت نموده‌اند مدعیاست که‌سند مالکیت یکچهارم سهم مشاع از کل ۷۲ سهم آب و املاك قمبوان بشماره ۶۵ اصلی بخش دو شهرضا که در صفحه ۱۹۲ دفتر ۳۸ ذیل شماره ۵۶۳۰ بنام مشارالیها ثبت و صادر گردیده درائر نقل مکان ومسافرت مفقود گردیده و تقاضای صدورسند مالکیت المثنی نموده‌است بنابراین طبق تبصره ۱از ماده ۱۲۰ آئین‌نامه قانون ثبت جریان بدینوسیله‌هرده روز یکمرتبه در روزنامه اطلاعات آگهی میشود تا هرکس مدعی‌وجود سند مزبور و یا انجام معامله باشد مدارك خودرا از تاریخ انتشاراولین آگهی در طرف یکماه باداره ثبت شهرضا تسلیم و رسید دریافت‌دارد والاپس از انقضاء مدت مزبورالمثنی سند مالکیت نامبرده صادر .تسلیم خواهد شد .

نوبت اول پنجشنبه۵ر۳ر۳۹
نوبت دوم دوشنبه ۱۶ر۳ر۳۹
نوبت سوم پنجشنبه ۲۶ر۳ر۳۹

رئیس ثبت شهرستان شهرضا
رضا معالی

آ-۸۰۴۸

آموزشگاههای فنی

کلاس نقشه‌کشی مخصوص محصلین

روز هشتم خرداد یك‌کلاس‌تابستانی مخصوص دانش‌آموزان در دبیرستان بقراط تشکیل میشود قبلا نام نویسی نموده ضمن برنامه رشته‌های مختلف نقشه‌کشی-معماری -وبرآورد ساختمان برنامه نقشه برداری راهم بطریق‌علمی وعملی مجانا آموخته باکسب‌معلوماتی که‌معرف حقیقی شمااست استخدام شوید .

مکتب بقراط

۱-شاه آباد -کوچه ظهیرالاسلام کاشی ۹۲- دبیرستان بقراط
۲- شاهرضا -مقابل خیابان بهار

آ-۷۳۹۳

آموزشگاههای علمی

کودکستان و دبستان‌فلاح

تاسیس خانه‌وباشگاه وپانسیون شبانه روزی کودك ودبستان را اعلام میدارد دفتر کودکستان‌ودبستان ازدهم خرداد همه‌روزه بغیراز ایام تعطیل از ساعت ۸صبح‌تاساعات۱۲جهةنام‌نویسی سه‌ماهه تابستان‌وسال تحصیلی آینده آماده است .

نشانی خیابان سیروس ایستگاه کلانتری کاشی ۶۵۲ تلفن دفتر ۵۰۷۱۰ منزل ۹۱۸۱۵

آ-۷۳۲۷

ویلائی برای اجاره‌یافروش

دارای سه‌اطاق باوسائل چشمه‌آب وجاده ماشین رو اختصاصی‌واقع در کیلومتر سی‌وسه جاده میگون -رودك چهارراه شاه -اردیبهشت .

کوچه‌خرداد -کاشی ۸منزل علوی

اجاره و رهن داده میشود

یکدستگاه آپارتمان مجهز بتمام وسائل دارای چهاراطاق‌بزرك دربهترین موقعیت‌باجاره وهم‌رهن داده میشود طالبین به‌بنگاه شاهی جنب سینما - مولن‌روژ تلفن۳۶۳۳۲ مراجعه‌فرمائید.

۳-۱ آ-۸۱۳۲

خانه‌ای با هشت اطاق

وبرق‌و تلفن ودیوترم ووان وجای ماشین خیابان تخت جمشید غربی نعلت‌مسافرت اجاره ویابفروش‌میرسد بعداز ظهر ها باتلفن ۴۵۶۶۷ مذاکره فرمائید .

۳-۱ آ-۷۳۰۷

راهنمای پزشکی اطلاعات

دکترهای متخصص درمجاری ادرار و تناسلی

دکتر محمدرضا مسدد

رزیدنت‌سابق بیمارستانهای‌امریکا درمان قطعی بیماریهای مقاربتی دروازه دولت روبروی ساختمان فیات تلفن-۳۰۲۵۴۸ -پذیرائی‌عصرها ازساعت۵ الی ۸بعداز ظهر

دکتر معانی

امراض مقاربتی - مجاری ادرار - معالجه سوزاك تازه و کهنه - ورم پروستات و سستی وناتوانی - ضیق مجرا امراض زنانه - خیابان فردوسی مقابل بانك ملی مرکز .

درمان قطعی سوزاك تازه و کهنه وضعف قوای‌تناسلی

دکتر جناب زاده دارای گواهی نامه ازدانشکده طب فرانسه‌صبح و عصر خیابان منوچهری‌مقابل کوچه دبیرستان ژاندارك.

دکترا - پولوسا

متخصص بیماریهای مقاربتی‌مجاری ادرار تناسلی خیابان‌فردوسی شمالی کوچه صادق تلفن ۴۶۵۸۹ پذیرائی صبح و عصر

پلی‌کلنیك

دکترمجاهدی دکترصدیقی

-رزیدنت سابق بیمارستانهای امریکا بیماریهای داخلی- اطفال - مقاربتی ترك تریاك وسایر مواد مخدوه‌ترك الکل

مجهز بدستگاههای رادیو سکپی‌و الروسل ترایی (بخور بنی سیلین وغیره) دیاترمی

پذیرائی بعداز ظهرهاوایام تعطیل وشبها تاصبح

خیابان شاه روبروی مسجدسجاد شماره تلفن ۴۹۵۲۶

دکتر رحمانی

متخصص امراض اعصاب و روح از دانشگاه لندن خیابان پهلوی بالاتر از چهارراه امیر اکرم تلفن ۴۵۱۱۴ پذیرائی صبح و عصر

دکترهای متخصص در بیماریهای جهاز هاضمه

دکتر رفیعی

از دانشگاه پاریس معده . کبد،روده- پذیرائی ۴تا۸ بعدازظهر خیابان جامی اول کوچه پاریس تلفن ۶۳۰۶۰

دکتر عباس نیك‌نژاد

متخصص از دانشگاه پاریس در بیماریهای معده - روده - کبد- لوزالمعده ودرمان بواسیر بدون‌عمل فیستول - فیسور بامتد موثر دروازه شمیران خ گرامی

دکترملك افضلی

صبح وعصر پذیرائی مینماید قلهك -تلفن ۸۱۱۰۱

دکتر وارطان

بیماری های داخلی - گوارش
نشانی : منوچهری روبروی کوچه ارباب جمشید
اوقات پذیرائی ۴ -۸
تلفن مطب ۳۷۸۷۸
منزل ۳۲۴۹۴

دکتر یوسف رحمتی

وکیل پایه یك دادگستری
خیابان سعدی پائین پاساژسعدی
۵ تا ۸ بعدازظهر تلفن ۳۲۹۷۱

کشیك امشب پزشکان

آقایان دکتر اسفندیار فرخانی : خیابان گرگان چهار راه عظیم پور- دکتر رستگار : شاه آباد کوچه ظهیر-الاسلام تلفن ۳۰۳۱۲ - دکتر حسین گلستانیان : خیابان خواجه نظام الملك ایستگاه مدرسه‌جنب داروخانه امینی (کوشا)

فردا شب

آقایان دکتر حسن مافی : دوراهی یوسف آباد کوچه امیرشاهی مقابل سفارت اندونزی تلفن ۸۰۰۷۳ - دکتر احسان الله رخشانی : خیابان سپه کوچه مبین نجم آبادی پلاك ۲۸ تلفن ۸۷۳۲۴ - دکتر کرامت الله فرهودی : خیابان شاهرضا چهار راه پل چوبی

تقویم اطلاعات

پنجشنبه پنجم خرداد ۱۳۳۹
پنجشنبه بیست و نهم ذیقعده
پنجشنبه بیست و ششم مه
أذان صبح : ساعت ۳ و ۴ دقیقه
طلوع آفتاب : ساعت ۴ و۵۱دقیقه
غروب آفتاب : ساعت۱۹ و ۴۲دقیقه

امشب بکدام سینما میروید؟

سینماهای درجه یک

سینما آسیا (تلفن ۴۲۹۰۹)
واتوسی (پانورامیك - رنگی - دوبله بفارسی) باشرکت : تاینااِلگ- جرج مونتگمری . شروع : ۳۰ر۱۰ صبح - ۳ - ۵ - ۷ - ۹ بعد از ظهر

سینما امپایر (تلفن ۶۷۲۵۲)
نزدیك آب‌رو (سینما سکوپ- رنگی) با شرکت : گلن فورد - جیا اسکالا شروع: ۳۰ر۱۰ صبح ۳-۵-۷-۹ بعداز ظهر .

سینما پلازا (تلفن : ۴۴۲۵۵)
بزن بریم هالیوود (ویستاویژن- رنگی-دوبله بفارسی) باشرکت : جری لوئیس -دین‌مارتین - شروع : ۵ر۱۰ صبح -۳-۵-۷-۹ بعد از ظهر

سینما تخت‌جمشید(تلفن ۴۲۵۵۰۰)
تعقیب خطرناك (ویستاویژن - رنگی) دوبله‌بفارسی باشرکت: کاری گرانت- اواماری‌سنت شروع: ۲- ۳۰ر۴- ۷- ۳۰ر۹ بعد از ظهر .

سینما درایوین (تلفن : ۹۱۱۵۴۳)
لج‌ولجبازی (ویستاویژن - دوبله بفارسی) باشرکت کلارك گیبل - دوریس‌دی .
شروع: ۷ - ۵ر۹ بعد از ظهر .

سینما رادیوسیتی(تلفن:۴۳۳۲۰)
جوانان شرور (سینما اسکوپ)با شرکت : راس تامبلین - مامی وان- دورن - شروع : ۳۰ر۱۰ صبح - ۳ - ۵ - ۷ - ۹ بعد از ظهر

سینما رکس (تلفن ۳۴۱۶۹)
کوتوله (رنگی - دوبله بفارسی) با شرکت: راس تامبلین - آلان یانك. شروع : ۳۰ر۱۰صبح-۳۰ر۲-۳۰ر۴- ۳۰ر۶- ۳۰ر۸ بعد از ظهر

سینما حافظ (تلفن :۳۴۰۷۴)
بزن بریم هالیوود (ویستاویژن- رنگی-دوبله بفارسی) باشرکت : جری لوئیس - دین مارتین - شروع : ۵ر۱۰ صبح ۲¾-۴¾-۶¾- ۸¼ بعد از ظهر

سینما مولن روژ (تلفن : ۳۰۳۰۳۰)
لج‌ولجبازی (ویستاویژن - دوبله بفارسی) با شرکت : کلارك گیبل - دوریس‌دی .
شروع : ۵ر۱۰ صبح -۳-۵-۷-۹

سینما نیاگارا (تلفن ۶۵۳۰۷)
کوتوله (رنگی- دوبله بفارسی) با شرکت : راس تامبلین- آلان‌یانك شروع: ۳۰ر۱۰صبح- ۳۰ر۲- ۳۰ر۴- ۳۰ر۶- ۳۰ر۸ بعد از ظهر

سینما ایران (تلفن ۳۶۳۵۴)
فردا روشن است باشرکت.دلکش ویگن -ویدا قهرمانی شروع: ۳۰ر۱۰ صبح -۳۰ر۲ -۳۰ر۴- ۳۰ر۶ -۳۰ر۸

سینما اسکار (تلفن :۴۵۷۹۷)
کوچولو (رنگی - دوبله بفارسی) باشرکت: رومی اشنایدر - هورست بوخهولتس. شروع: ۳۰ر۱۰ صبح - ۳۰ر۲- ۳۰ر۴- ۳۰ر۶- ۳۰ر۸ بعد از ظهر .

سینما آریا (تلفن ۳۷۹۵۶)
شبیخون بزرك (سینما سکوپ-رنگی- دوبله بفارسی) باشرکت: کریمه . شروع: ۳۰ر۱۰صبح- ۳۰ر۱۲-۳۰ر۲- ۳۰ر۴- ۳۰ر۶- ۳۰ر۸ بعد از ظهر.

سینما المپیا (تلفن ۶۵۷۹۸)
دختر بلا (دوبله بفارسی) باشرکت ژاکلین ساسارد گابریل فرزتی . شروع : ۳۰ر۳-۶-۳۰ر۸ بعداز ظهر

سینما ایفل (تلفن ۴۰۱۱۶)
فردا روشن است با شرکت دلکش - ویدا قهرمانی - ویگن - شروع: ۱۱ صبح -۳-۵-۷-۹ بعد از ظهر

سینما برلیان (تلفن : ۳۳۵۴۵)
لج‌ولجبازی (ویستاویژن - دوبله بفارسی) با شرکت : کلارك گیبل - دوریس‌دی .
شروع : ۱۰ صبح - ۲-۴- ۶ -۸ بعداز ظهر

سینما پارك (تلفن ۳۹۶۳۷)
حنای عروس (دوبله بفارسی) با شرکت : نعیمه عاکف شروع ۳۰ر۲ - ۳۰ر۴ - ۳۰ر۶ - ۳۰ر۸ بعد از ظهر

سینما تهران (تلفن ۳۸۱۶۵)
زیبارو وحقه‌باز (دوبله بفارسی) با شرکت: آبه‌لین - گابریل فرزتی . شروع: ۳۰ر۱۰ صبح- ۳۰ر۲-۳۰ر۴- ۳۰ر۶- ۳۰ر۸ بعد از ظهر.

سینما چارلی (تلفن ۶۸۴۶۱)
زن و عشق (دوبله بفارسی) با شرکت:ژان گابن -فرانسواز آرنول شروع :۳۰ر۱۰ صبح -۳-۵-۷-۹ بعداز ظهر .

سینما دیانا (تلفن : ۴۲۰۱۰)
فردا روشن‌است با شرکت : دلکش -ویدا قهرمانی . شروع : ۳۰ر۱۰صبح-۳۰ر۲-۳۰ر۴ -۳۰ر۶ ۳۰ر۸ بعداز ظهر .

سینما دنیا (تلفن :۳۳۸۹۲)
فدائیان عشق (پانورامیك - دوبله بفارسی) باشرکت : آلبرتو فارنز - ویویان رومانس . شروع: ۳۰ر۱۰ صبح- ۳۰ر۲- ۳۰ر۴- ۳۰ر۶- ۳۰ر۸ بعد از ظهر .

سینما رویال (تلفن ۶۸۲۰۶)
کوتوله (رنگی- دوبله بفارسی) با شرکت :راس تامبلین -آلان‌یانك. شروع: ۳۰ر۱۰ صبح- ۳- ۵- ۷- ۹ بعد از ظهر .

سینما سعدی (تلفن :۳۶۴۶۸)
واتوسی (پانورامیك - رنگی - دوبله بفارسی) باشرکت : تاینااِلگ- جرج مونتگمری . شروع : ۳۰ر۱۰ صبح ۳۰ر۲ - ۳۰ر۴ - ۳۰ر۶ - ۳۰ر۸ بعد از ظهر

سینما سپیلا (تلفن ۳۶۴۲۴)
بزن بریم هالیوود (ویستاویژن- رنگی-دوبله بفارسی) باشرکت : جری لوئیس -دین‌مارتین - شروع : ۵ر۱۰ صبح ۵ر۲ - ۵ر۴ - ۵ر۶ -۵ر۸ بعد از ظهر

سینماکریستال (تلفن ۳۷۶۷۵)
کوچولو (رنگی - دوبله بفارسی) باشرکت: رومی اشنایدر-هورست بوخهولتس شروع: ۵ر۱۰صبح ۵ر۲ ۵ر۴-۵ر۶-۵ر۸ بعداز ظهر

سینما کارون (تلفن ۴۰۰۶۵)
همسایه شیطان (دوبله بفارسی) با شرکت : نرگس . شروع ۳۰ر۲- ۳۰ر۴ - ۳۰ر۶ - ۳۰ر۸ بعداز ظهر

سینما متروپل (تلفن ۳۹۴۱۰)
زن و عشق (دوبله بفارسی) باشرکت : ژان گابن -فرانسواز - آرنول . شروع: ۳۰ر۱۰ صبح-۳۰ر۲ -۳۰ر۴-۳۰ر۶-۳۰ر۸ بعداز ظهر .

سینما همای (تلفن ۴۲۱۶۹)
مثل تو ندیدم (دوبله بفارسی) با شرکت : شمی‌کاپور . امیتا .
شروع : ۵ر۱۰ صبح-۵ر۲-۵ر۴ - ۵ر۶ - ۸¾ بعد از ظهر

سینماهای درجه دو

سینما پردیس
ارلاندو (سینماسکوپ-رنگی) با شرکت :روسانا شیافینو -لورلادولوکا شروع : ۵ر۱۰ صبح -۵ر۲-۵ر۴ ۵ر۶ - ۵ر۸ بعد از ظهر

سینما تاج (تلفن ۳۳۰۶۴)
دزیره (سینما سکوپ -رنگی) با شرکت :مارلون براندو -جین‌سیمونز شروع: ۵ر۱۰ صبح -۵ر۲-۵ر۴- ۵ر۶ -۸¾ بعد از ظهر

سینما سیلوانا (تلفن:۳۳۷۷۷)
دسیکا و خانم‌دکتر(دوبله بفارسی) باشرکت : توتو - آبه‌لین -ویتوریو- دسیکا - شروع : ۳۰ر۲ - ۳۰ر۴ - ۳۰ر۶ - ۳۰ر۸ بعد از ظهر

سینما فردوسی (تلفن: ۳۵۷۸۴)
فستیوال فیلم شروع: ۳۰ر۹-۳۰ر۱۲ ۳۰ر۲-۳۰ر۴-۳۰ر۶-۳۰ر۸ بعدازظهر

سینما فری (تلفن : ۳۷۸۹۴)
شیرفروش (سینماسکوپ-رنگی) باشرکت :دلکش-ظهوری -امیرفضلی شروع: ۴½ - ۶½ - ۹ بعداز ظهر

سینما مراد (تلفن ۳۷۳۸۹)
جنگجوی سرخ پوش (رنگی -دوبله بفارسی) با شرکت : فرانك لاتیمور شروع : ۳۰ر۲ - ۳۰ر۴ - ۳۰ر۶- ۳۰ر۸ بعد از ظهر

سینما مشعل(تلفن:۳۳۸۳۶)
هفتمین سفر سندباد (دینامیشن- رنگی - دوبله بفارسی) با شرکت کروین ماتیوز - کاترین گرانت شروع ۱۰½ صبح - ۲-۴-۶-۸ بعد از ظهر

تآترها

جامعه باربد (تلفن: ۳۳۳۶۵)
چراغ گاز باشرکت : جعفری- مهرزاد -صارمی . شروع -۳۰ر۸ بعداز ظهر (جمعه هادو سآنس)

تآتر تهران
دشمن مرد با شرکت : مورین - مصدق شروع : ۵ر۵ -۵ر۸ بعداز ظهر

تآتر آناهیتا
تا ابتدای شهریور ماه بمناسبت تغییر فصل تعطیل است

از میدان میوه و تره‌بار تهران

بقیه از صفحه ۱۸

داران تماس میگرفتم باآنان آنچه راکه می‌خواستم درمیان می‌گذاشتم به‌تعارف یکی از آنها یك چائی شیرین خوردیم.

سپس باتفاق آنان برای بررسی قیمت‌ها راه افتادیم .خیاردر میدان دانه‌ای دوریال بود من‌این‌خیار هارا درشهر پنج‌ریال میخرم باقلا و ریواس وکدوو سایر تره‌بار کلا بنصف‌قیمت شهرعرضه میشود بالاخره معلوم نشد که‌بچه علت نرخ‌اجناس‌از میدان تاشهر دوبرابر میشود

حضرات باقیافه‌حق‌بجانبی گفتندکه آقا ملاحظه‌بفرمائید حالا این میدان داراست که‌باج میگیردو قیمت رابالا میبردو یاکاسب سرگذر من‌از این گفتگوها فهمیدم که‌احداث میدان فروش تاثیرمهمی‌درتنزل‌قیمت خواربار وتره‌بار دارد .

رقابت با میدان

یك‌فروشنده درمیدان میگفت‌راه حل تنزل قیمت‌خواربار وتره باروررفع اجحاف کسبه‌احداث میدانهای جدید است این‌دکاندار افزود که‌تاچندسال پیش میدان امین‌السلطان مرکزبزرك توزیع خواربار وتره بار بوداین امر موجب‌شده‌بود که‌برخی‌از افراد انحصار فروش کالارابخود اختصاص دهند .

مقدمات رفع این‌مشکل با تاسیس میدانهای جدید در اطراف شهر فراهم شد وازوقتی دومیدان بزرك درگمرك بوجود آمد سیاری ازمشکلات‌میدان ومیدانها حل شداکنون میدان‌گمرك شدیدا با میدان امین السلطان‌رقابت میکند وتولیدکنندگان‌کرج وشهریار دیگر ناچارنیستند کالای‌خودرا بمیدان امین‌السلطان ببرند و چون ازاین‌لحاظ امکاناتی برای فروشندگان فراهم‌شده میدان داران گمرك نیز بآنان و بخریداران بلحاظ همین اصل اجحافی نمیکنند زیرا در اینصورت مشتری های خود را برای همیشه از دست خواهند داد و این بصلاح میدان نیست.

مشکل دیگر

اکنون میدان داران شهر محصولات قسمت‌عمده کرج ورامین و شهریار را پیش خرید کرده‌اند تولید کننده یکسال پیش از بوجود آمدن محصول از میدان داران‌وام میگیرند دریافت این وام‌ها از یك طرف موجب افزایش قیمت محصول در بازار شهر شده و از طرف‌دیگر با عاید نمودن سود کلان بمیدان داران تولیدکنندگان‌را برای‌همیشه دربست در اختیار این‌افراد قرار میدهد با این ترتیب باید اقرارنمود که کشاورزان کرج و شهریار و ورامین‌ازمدت یکسال‌پیش‌محصولات خود را بمیدان دار فروخته و خود بهیچوجه در تعیین نرخ و قیمتی که آن محصول بفروش میرود کوچکترین نقشی ندارند .

نقش شهرداری

در میدانها میگویندا گرشهرداری اقدام بتاسیس میدان نماید وسپس ترتیبی دهد که دست واسطه ها از آن کوتاه باشد در اینصورت کلیه تولید کنندگان با خیال‌راحت کالای خود را در این قبیل میدان‌ها عرضه و نرخ شهرداری خواهند فروخت این نرخ برای‌تولید کننده صرفه قابل توجهی داردزیرا اکنون قیمت کالای تولید کننده هیچ نوع ارتباطی بانرخ روز که‌بمردم فروخته میشود ندارد و این ضرر هنگفتی است که بعلت وجودواسطه در میدان متوجه تولید کنندگان میگردد شهرداری در صورتی که بتواند میدان را کاملا تحت اختیار خود نگاهدارد و نقشه تثبیت قیمت کالاها کاملا عملی خواهد شد.

سردخانه را اجاره میدهند

در بحبوحه کشمکشی که بین شهرداری و میدان داران درگرفته است تاسیس سردخانه نیز یکی از عوامل موثرو مثبت نرخ تره بار و میوه‌جات است یکی از مسئولین‌می گفت شهرداری میتواند سردابهای مخصوص میوه سردخانه را باجاره واگذار کندو چون با این ترتیب همواره در سردخانه مقدار قابل‌توجهی میوه و تره بار موجود خواهد بود باید قبول کرد که نرخ میوه و تره بار دیگر دستخوش نوسان نشده و تا حدودی رفاه مردم تامین خواهد شد .

گزارش ابتهاج

بقیه از صفحه هفدهم

جلوگیری از تشکیل‌شرکت‌سهامی صوری به قصد استفاده از تخفیف‌های مالیاتی ممکن است قانون تجارت رااصلاح نمودیا درقوانین مالیاتی برای این امر مقررات خاصی پیش‌بینی کرد.برای رفع این مشکلات ممالك مترقی‌در قوانین خودبین نرخ‌مالیات‌شرکتها وافراد تفاوت قائل شده‌اند. قانون مالیاتی امریکا رابرای مثال‌میتوان نام‌برد که‌درعین اینکه حداکثرنرخ مالیات افراد به‌۹۰درصد میرسدنرخ مالیات شرکتها بیش‌از ۵۲ درصد نمیباشد.

برنامه امشب سینما های

فردا (جمعه) یك سئانس فوق‌العاده درسینما پلازا
ساعت ۵ر۸ صبح نمایش داده میشود
آ-۸۳۸۲

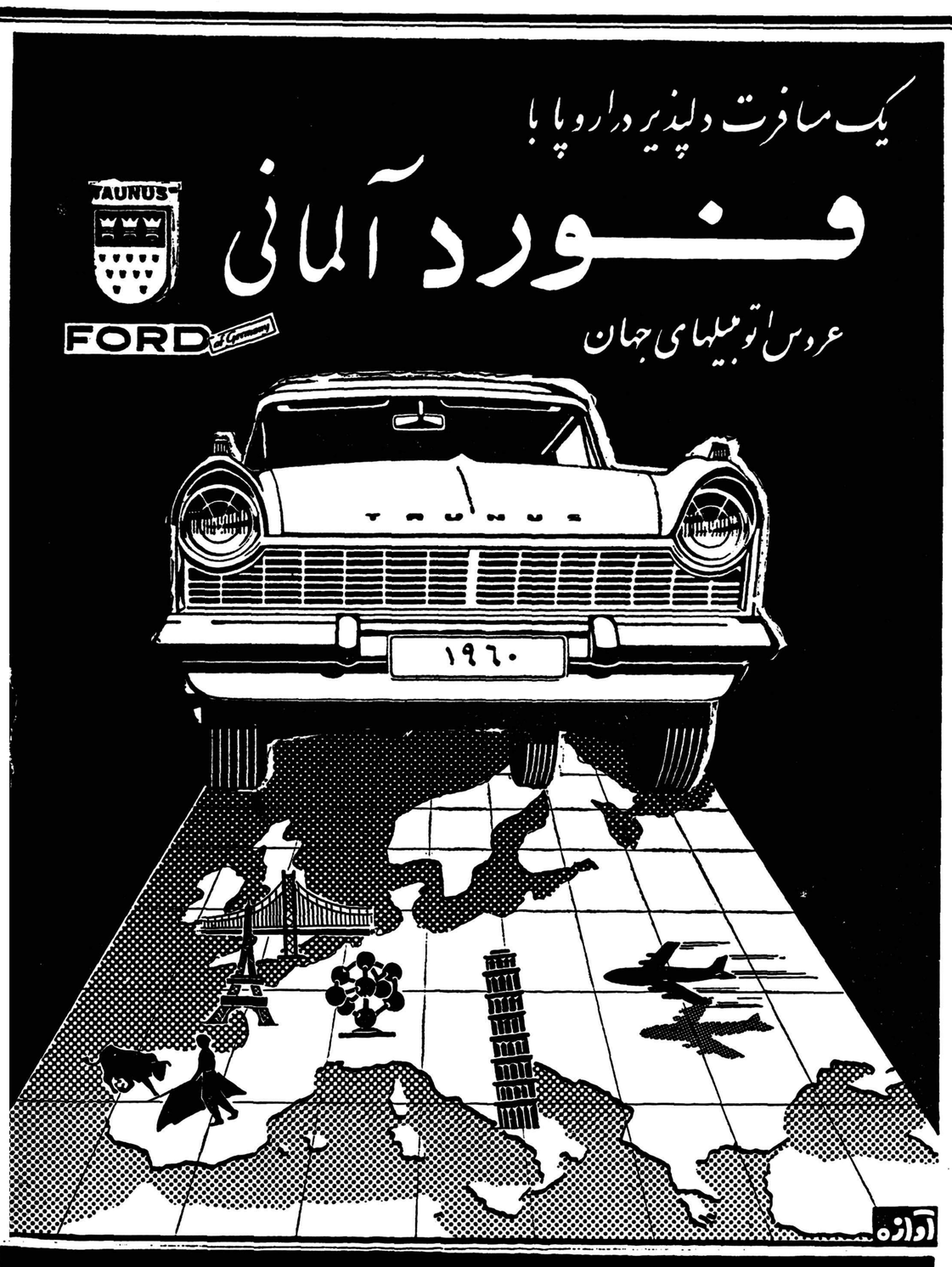

جادارد که ازابتکار مسابقه نمایندگی فورد آلمانی درایران فوراً استفاده نموده واتومبیل زیبای فورد آلمانی را درفرودگاه ویابندرمقصد درانتظارخود ببینید ومسافرت دلپذیرخود رابخوشی شروع نمائید.

برای کسب اطلاعات بیشتر به :
شرکت سهامی اتوپارس ، خیابان شمیران - تلفن‌های ۳۶۵۵۵-۳۰۲۰۰۲ - مراجعه فرمائید

شرکت هواپیمائی پارس

با نهایت مسرت باطلاع هم میهنان عزیز میرساند
که ازاول تیرماه ۱۳۳۹ اولین سرویس مسافربری آنشرکت با
هواپیماهای لوکس DC-7C
بین تهران - ژنو - پاریس - لندن بروکسل برقرار میشود

تهران - ژنو - تهران - پاریس بدون توقف

پس ازصرف شام درتهران وخواب راحت درهواپیما صبح فرح بخشی را درمقصد خود خواهید گذراند.

برای ذخیره جا وکسب اطلاعات بآژانس مسافرتی خود ویا
شرکت سهامی مسافرتی ایران (ایتا)
نماینده کل شرکت هواپیمائی پارس
خیابان فردوسی - شماره ۶۷ - تلفن ۴۸۸۳۳ - ۶۹۹۸۸ - ۶۸۹۹۷ مراجعه فرمائید .
آ-۷۳۵۰

بهترین داروی ضد حشره

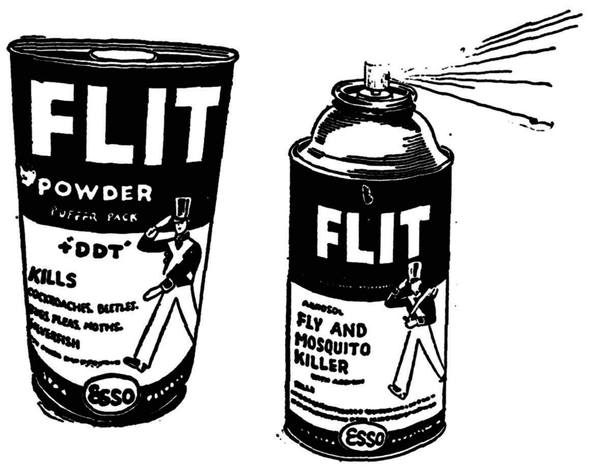

درقوطی‌های خودکار - گرد و مایع به‌آسانی و به فوریت انواع حشرات از قبیل - پشه - شپش - ساس - مگس مورچه - زنبور - موریانه - بید -کرم چوب و سایر حشرات موذی و مضر و تخم آنها را بکلی از بین میبرد .

فلیت

داروی معجزآسای ضدحشره:
ترکیبات این‌دارو طوری است که مدت ها در محل مورد استعمال باقی مانده ومانع از ایجاد ورشد تخم‌حشره‌میشود

فلیت ببرید
و آزمایش کنید

نماینده انحصاری شرکت
سهامی ثابت پاسال
خیابان سعدی تلفن : ۳۴۳۷۵ تا ۳۴۳۷۸

تبلیغات‌سینا آ-۸۳۶۸

بموجب لایحه‌ایکه امروز درمجلس شورایملی تصویب شد

وزارتخارجه صد کارمند استخدام میکند

لوایح انتخابات یکدرجه‌ای سنا وتشکیلات سازمان برنامه بتصویب رسید

ساعت‌ده بامداد امروزمجلس شورای ملی بریاست آقای عماد تربتی «نایب رئیس» تشکیل جلسه داد .

استخدام صد کارمند

پس از انجام تشریفات مقدماتی آقای‌پروفسورجمشید اعلم‌شکایتی‌از طرف بستگان عباس مهاجر ایروانی که در نیاوران به قتل رسیده است در مورد مجازات قاتلین و آقای ارسلان خلعتبری‌سئوالی درمورد بروز طاعون اسبی تقدیم داشتند. آنگاه‌رسیدگی به‌لایحه‌استخدام‌صد نفر کارمند برای‌وزارت‌امورخارجه که طرح آن از جلسه پیش آغاز گردیده بود ادامه یافت و کلیات‌آن تصویب شد .

در ماده واحده آقای دولت آبادی تذکراتی داد وعقیده داشت که‌کادر وزارت خارجه متناسب با توسعه روابط ایران و ممالك‌خارجه توسعه نیافته است و باید در رفع‌این نقیصه کوشید .

بعدعده‌ای دیگراز آقایان‌نمایندگان تذکراتی در موارد لایحه‌دادندو پس از توضیحات آقایان معاون وزارت خارجه و مخبر کمیسیون پیشنهادات رسیده مطرح گردیدو چند پیشنهاد تصویب شد .

در کلیات آخرلایحه‌آقای دکتردادفر درموردلزوم‌توسعه کادروزارت‌خارجه تذکراتی داد و از مامورین سیاسی ایران‌در بسیاری‌از کشور های‌خارجی تمجید کرد .

سپس به تمام لایحه رای گرفتند تصویب و بشرح زیر به مجلس سنا ارجاع شد :

ماده واحده ـ بوزارت امورخارجه اجازه داده میشود در مدت سه‌سال صد نفر که حد اقل معلومات آنان لیسانس (علوم سیاسی ـ اقتصادی ـ قضائی ـ تاریخو جغرافی) باشد واجد شرایط مندرج در اساسنامه وزارت امور خارجه باشند از طریق مسابقه برای خدمت‌سیاسی استخدام نماید .

تبصره ۱ـ در این مدت وزارت امور خارجه مجاز است برای رفع نیازمندیهای خود حد اکثر ده نفر ماشین نویس و ده نفر بایگان وپنج نفر مترجم درجه اول طبق شرائطی که به تصویب دولت خواهد رسید با حقوقی که میزان آن به تصویب کمیسیون بودجه مجلس شورای‌ملی میرسد بطور پیمانی استخدام‌نماید.

تبصره ۲ـ وزارت امور خارجه مجاز است کارمندان ایرانی محلی نمایندگی های شاهنشاهی‌در خارجه و همچنین کارمندان ایرانی که‌در سازمان های بین‌المللی خدمت مینمایند منتهی تا سه ماه ازتاریخ تصویب این قانون به خدمت رسمی دعوت نماید مشروط بر آنکه‌سن آنها از ۳۵ سال تجاوز ننماید و دارای دیپلم کامل متوسطه ویا درجه لیسانس در علوم سیاسی ـ اقتصادی ـ قضائی ـ تاریخ وجغرافی بوده و واجد شرائط مقرر در اساسنامه وزارت امور خارجه باشند واز عهده امتحانات ورودی برآیند پایه خدمت این قبیل کارمندان چنانچه لیسانس باشند از تاریخ اخذ لیسانس و برای کسانیکه‌دیپلم کامل متوسطه باشند از پایه یك اداری شروع خواهد شد و برای تعیین پایه مدت خدمت این قبیل کارمندان در نمایندگیهای شاهنشاهی در خارجه و یا در سازمانهای بین‌المللی جزء خدمت رسمی آنان محسوب و پایه آنها با رعایت سنوات خدمت و نوع مدارك تحصیلی که در سنوات مزبور در دست دارند طبق قوانین مربوطه تعیین خواهدشد وبرای‌تعیین مقام سیاسی کارمندان لیسانسیه نصف مدت خدمت آنها در نمایندگیهای شاهنشاهی درخارجه و یا سازمانهای بین المللی احتساب ومقام سیاسی آنها اعطاء میگردد.

تبصره ۳ـ وزارت امور خارجه مجاز است کارمندان فعلی پیمانی خود را که دارای درجه لیسانس در علوم سیاسی قضائی ـ اقتصاد یا تاریخ و جغرافی میباشند بخدمت رسمی پذیرفته و پایه آنها طبق قانون استخدام کشوری اعطاء میشود وپس از موفقیت در امتحانات‌ورودی با احتساب نصف مدت خدمت این کارمندان در وزارت امور خارجه مقام سیاسی آنها تعیین میگردد .

تبصره ٤ـ از تاریخ تصویب این قانون وزارت امور خارجه مکلف است ظرف دو ماه اساسنامه سازمانی خودرا بمجلس تسلیم نماید که در هریك از کمیسیونهای خارجه و استخدام مجلسین رسیدگی و پس از تصویب بموقع اجرا بگذارد .

سازمان برنامه

آنگاه لایحه مربوط به تشکیلات سازمان برنامه برای شور دوم‌مطرح شد .

آقای خلعتبری متذکر شد که‌در سالهای اخیر در سازمان برنامه از نظر سرعت و صرفه جوئی درخرج پیشرفتهای زیادی حاصل شده‌است

ناطق سپس در مورد برنامه‌سوم تذکراتی‌داد وگفت معاونین‌وزارتخانه ها صلاحیت ندارند که برنامه را معین کنندزیراآنها هرکدام‌احتیاجات وزارتخانه خود را در نظر میگیرند و به جهت کلی و عمومی برنامه ها توجه ندارند .

در برنامه هفت ساله دوم آنچیزیکه بآن توجه نشد و باعث افزایش هزینه زندگی گردید مسئله افزایش تولید مملکت بود .

(صدر زاده ـ وصادرات) مسئله صادرات هم از نظر دور ماند برای تدوین و تنظیم برنامه باید باآنهائی که وارد هستند و بخصوص با مردم استانهای مختلف مشورت شود ناطق سپس در مورد لزوم صرفه جوئیهای بیشتری در کار های برنامه تذکراتی داد . و حقوقهای گزافی را که‌به یك متخصص خارجی کار خانه هـای نساجی شمال داده شده مثال آورد و تقاضا کرد که اشتباهات گذشته در برنامه سوم تکرار نشود. آنگاه ماده واحده لایحه مطرح گردید،آقای صدر زاده ضمنا تذکراتی پیشنهادی تقدیم کرد که پس از توضیحات‌آقای قنات آبادی مخبر کمیسیون برنامه وآقای مهدی ارباب این پیشنهادرد شد .

سپس به‌تمام لایحه رای گرفتند تصویب شد وبمجلس سنااارجاع‌گردید

هدف برنامه سوم

آقای مهندس خسرو هدایت وزیر مشاور از تصویب لایحه اظهارتشکر کرد و در مورد بیانات آقای‌خلعتبری توضیحاتی داد و گفت در موردبرنامه سوم باتمام صاحبنظران مشورت خواهد شد و بااستانداران مکاتبه شده‌که احتیاجات استانهارا بنویسند وهدف برنامه سوم هم طبق نظریات شاهنشاه افزایش درآمد فردی ملت است آقای مهندس هدایت سپس متذکر شد که صرفه جوئیهای لازم در برنامه سوم خواهد شد ودر مورد حقوق متخصص کار خانجات نساجی توضیح داد که این شخص خارجی خیلی بافزایش تولیدات کارخانجات شمال کمك کرده است ودر قراردادش هم البته تجدید نظر شده و اما نظر اینست که درآینده از مهندسین مشاور ایرانی استفاده شود .

تذکراتی هم‌که آقایان محترم‌می دهند البته مورد توجه خواهد بود وبنده آنهارا یاد داشت کرده‌ام.

انتخابات سنا

بعد لایحه مربوط به یکدرجه ای شد ن‌انتخابات مجلس سنا برای شوردوم مطرح‌گردید .وبدون ابراز نظرتصویب و بمجلس‌سنا ارسال‌شد

آنگاه لایحه تجدید مدت استخدام یك متخصص خارجی وزارت راه‌مورد رسیدگی قرار گرفت و تصویب وبه سنا ارسال گردید .

ختم جلسه

ساعت ۱۲ جلسه ختم و جلسه آینده بروز یك شنبه موکول شد

کلانتریها و پاسگاههای جدید

درنظراست درکن، ونك، شهرآرا، تهران‌نو، تهران پارس، سلطنت آباد وعباس‌آباد کلانتری ودر ۱۳ نقطه حومه شهر پاسگاه کلانتری تاسیس شود

امروز خبر نگار ما اطلاع حاصل کرد در نظر است تعداد کلانتری‌ها و پاسگاههای انتظامی در تهران و حومه افزایش یابد .

این تصمیم بدنبال تقاضای اهالی تهران و حومه گرفته شده است از چندی‌قبل درخواستهائی‌برای تاسیس کلانتری و پاسگاه از نقاط مختلف تهران و حومه به نخست وزیری و وزارت کشور و شهربانی کل‌کشور میرسید ، از این جهت بدستور آقای نخست وزیر کمیسیونی در نخست وزیری تشکیل گردید وقرار شد شهربانی کل کشور در این‌مورد مطالعه کردهٔ صورتی تهیه نماید تا پس از رسیدگی برای تاسیس‌کلانتری و پاسگاههای جدید اقدام شود .

کلانتریها و پاسگاههای جدید

خبر نگار ما کسب اطلاع کرده است : در نظر است در کن،ونك شهرآرا، تهران نو، تهران پارس، سلطنت آباد، عباس آبادکلانتری های جدید ودر سید خندان، داودیه، حصارك ،سه راه ونك، کاشانك ، ازگل، سید ملك خاتون، نازی‌آباد، کشتارگاه ، مهرآباد، امیرآباد،وحیدیه کوی شاه پاسگاههای کلانتری تاسیس شود ودر بخش های ۷و ۲۱ و٦ پاسگاه جدید اضافه گردد .

این پاسگاهها تابع کلانتری‌های نزدیك بخود خواهد بود .

جشن استقلال کشورهاشمی اردن

آقای صدرالاشراف رئیس مجلس سنا جشن استقلال اردن را به آقای جمعه سفیر این کشور تبریك میگوید .

از ساعت شش و نیم بعد از ظهر دیروز بمناسبت جشن استقلال کشور هاشمی اردن مجلس جشنی در سفارت این کشور در تهران برقرار بود که در آن جمعی از رجال ونمایندگان مجلسین و دیپلماتها وروزنامه نگاران باتفاق بانوان خودشرکت داشتند .

آقای جمعه سفیر اردن‌وبانو پذیرائی گرمی از حضار بعمل‌آوردند.

قیمت مواد خوراکی و سوخت

بقیه از صفحه اول

گوسفند و برنج ونان سنگك گران شده‌است .البته چون برخی مواد خوراکی مانند پنیر وروغن حیوانی ارزان شده ازاینرو افزایش مواد خوراکی راتاحدی خنثی کرده‌است.

فقط قیمت وسایل پوشاك درماه گذشته تنزل یافته‌است .

اداره آمار و بررسیهای اقتصادی بانك ملی دراین باره‌اطلاع‌میدهد که:

شاخص هزینه زندگی درایران ازاسفند ماه ۱۳۳۸ تافروردین۱۳۳۹ ۹ر۰ درصد ترقی داشته‌است شاخص کل بارقم ۱۵۵۳(۱۰۰=۱۳۱۵) ۸ر۲ درصد نسبت بسه ماه قبل و ۹ر۱ درصد نسبت بفروردین ۱۳۳۸ ترقی نموده‌است .

درمدت‌یکماه ازاسفند تا فروردین شاخص خوراك ۲ر۹ درصدگوناگون ٦ر۳ درصد وسوخت وروشنائی ٤ر۰ درصد افزایش داشته است .شاخص پوشاك مختصری تنزل نموده‌است (۱ر۰درصد) •

مواد خوراکی :

بارقم ۱٤۱۱ (۱۰۰ = ۱۳۱۵) شاخص مواد خوراکی ۲ر۱ در صد نسبت بماه قبل و ۸ ر٤ درصد نسبت بسه‌ماه قبل و فقط ٥ر۱ درصد نسبت بماه مشابه سال قبل ترقی نموده‌است درماه مورد بحث قیمت اقلام زیر . جوجه پیاز .گوشت گوسفند .فلفل آرد گندم .برنج صدری .ونان‌سنگك بترتیب٥ر۷و۲ر۷و٦ـ۷ر٥و۲ر۲و۹ر۱ و ٥ر۱ درصد ترقی نموده‌است .

تنزل قیمت پنیر٥ر۱۲ درصدماست ۳درصد روغن حیوانی ۳ر۲ درصد و تخم مرغ ٦ر٦ درصد قسمتی از افزایش فوق‌الذکر راخنثی نموده‌است علاوه‌بر آن‌زردچوبه‌چای هندی و قند هریك درحدود ٥ر۰ درصد تنـزل نموده‌اند .

کرایه مسکن :

درماه مورد بحث شاخص کرایه مسکن محاسبه نشده است آخرین شاخص موجود برای کرایه مسکن شاخص اسفند ۱۳۳۸ می‌باشد که‌با رقم ۳٦٦٦ (۱۰=۱۳۱٥) نسبت به آذر ۱۳۳۸ فقط ٦ر۰ درصدافزایش داشته است .

شاخص بعدی کرایه مسکن در خرداد ۱۳۳۹ محاسبه خواهدشد .

سوخت وروشنائی :

شاخص سوخت وروشنائی با رقم ۷۸۹ فقط ٤ر۰ درصد نسبت به‌اسفند ۱۳۳۸ ترقی داشته است وباوجود اینکه این رقم بامقایسه باسه‌ماه‌قبل ۸درصد کاهش داشته است ولی‌همین رقم نسبت به فروردین ۱۳۳۸ ـ٥ر۱٦ درصد افزایش نشان میدهد . قیمت کبریت۱ر۱۰ درصد و ذغال ـ۱درصد ترقی نموده ولی قیمت هیزم۲ر۲درصد تنزل نموده‌است .

پوشاك :

شاخص پوشاك تنها گروهی است که‌در فروردین کاهش‌مختصری‌داشته است گرچه دراین ماه قیمت گیوه ٤ر۱۰درصد کفش چرمی ٤ر۰درصد وپیراهن مردانه ـ۱درصد بالا رفته است ولی تنزل قیمت جوراب نخی مردانه ـ٤۱درصدولباس مردانه پارچه لباسی مردانه لباس‌پسرانه پارچه لباس زنانه هریك بترتیب٥ر۱ درصد بیش‌از ترقی فوق‌الذکربوده ودرنتیجه باعث پائین آمدن شاخص شده‌است. شاخص پوشاك بارقم ۹۹۳(۱۰۰ = ۱۳۱٥) ۱ر۰درصدنسبت بماه قبل تنزل نموده ولی ۹ر۰ درصد نسبت بسه‌ماه قبل ترقی داشته در حالیکه مقایسه همین رقم بافروردین ۱۳۳۸ ۳ر۲درصد تنزل نشان میدهد .

گوناگون :

همه‌اجزاء تشکیل دهنده‌این‌گروه ازشاخص در یکماهه اسفند ۱۳۳۸ تا فروردین۱۳۳۹ بقرارزیر ترقی نموده‌اند: صابون لباسشوئی۸ر٤درصدهزینه اصلاح سر ۲ر۳ درصد وهزینه حمام ۹ر۲ درصد درنتیجه شاخص گوناگون بارقم ۱۲۹۸(۱۰۰=۱۳۱٥)٦ر۳درصد نسبت بماه قبل ٥ر٥ درصدنسبت بسه ماه قبل و ۸۱درصد نسبت‌بیکسال‌قبل افزایش داشته است .

شاخص هزینه زندگی درایران

ونسبت تغییرات آن درفروردین‌ماه ۱۳۳۹ (۱۰۰=۱۳۱٥)

اجزاء شاخص	شاخص‌فروردین ۱۳۳۹	تغییرات نسبت‌به: یکماه‌قبل	سه‌ماه قبل	ماه مشابه سال گذشته
شاخص کل	۱۵۵۳	۹ر۰+	۸ر۲+	۹ر۱ +
مواد خوراکی	۱٤۱۱	۲ر۱+	۸ر٤+	٥ر۰+
کرایه مسکن (شاخص اسفند ۱۳۳۸)	۳٦٦٦	—	*٦ر۰+	**۷ر٤+
سوخت وروشنائی	۷۸۹	٤ر۰+	ـ۸ر—	۱٦ر٥ +
پوشاك	۹۹۳	۱ر۰—	۹ر۰+	۳ر۲—
گوناگون	۱۲۹۸	٦ر۳+	٥ر٥+	ـ۸ر+

*نسبت تغییرات مربوط بمقایسه اسفند باآذر ۱۳۳۸می‌باشد .

**نسبت بتغییرات مربوط‌بمقایسه اسفند بافروردین ۱۳۳۸می‌باشد .

دراینجا توضیح مختصری درباره شاخص هزینه‌زندگی ضروری بنظر میرسد .

برای محاسبه شاخص هزینه زندگی درایران قیمت ۳۱ قلم کالای مصرفی که‌همه ماهه از ۷ شهرستان تهران ـتبریز ـاصفهان ـرشت همدان ـکرمانشاه ومشهد گرفته میشودمورد استفاده قرار میگیرد ضرایبی که‌باین ۳۱ قلم اختصاص‌داده شده در نتیجه بررسی هزینه زندگی درسال ۱۳۱٥ بوده که‌سال‌پایه‌شاخص فعلی نیز می‌باشد قیمتهائیکه در شاخص بکار برده میشود متوسط‌ساده قیمت در٤هفته هرماه در۷ شهرستان فوق‌می‌باشد ولی اطلاعات مربوط بکرایه مسکن هرسه ماه یك مرتبه(از شهرستانهای هفتگانه‌فوق‌الذکر)گرفته شده وشاخص آن نیز هرسه‌ماه‌بسه‌ماه محاسبه ومنتشر میشود .

قانون اصلاح ارضی وبرنامه پنجساله کشاورزی

زمین‌های مستعد وبلااستفاده اولین هدف قانون اصلاحات ارضی‌است

امروز اطلاع‌حاصل شد که جزء اولین قسمت از قوانینی که پس از بازگشت شاهنشاه بکشور برای‌توشیح تقدیم حضور شاهنشاه خواهد شدیکی هم‌لایحه اصلاحات ارضی‌است .

خبرنگار ما اظهار میدارد که چون مقصود از تهیه قانون اصلاحات‌ارضی در درجه اول بالا بردن سطح تولید کشاورزی است بنابراین ابتدا اجرای آن در نقاطی آغاز خواهد شد که استعداد تولید و کشاورزی نسبتازیاد وسطح تولید پائین است .

برای تشخیص این نکات مطالعاتی از شش ماه پیش آغاز شده و از نتایج این مطالعات در کار اجرای قانون اصلاحات ارضی استفاده خواهد شد .

آئین نامه اصلاحات ارضی دارای ده آئین نامه اجرائی است که پس از توشیح قانون باید چهار آئین‌نامه در شورای اصلاحات ارضی تهیه شودو متن آئین‌نامه را هم وزارت کشاورزی قبلاتا اندازه‌ای تهیه کرده‌است .

چون‌برنامه‌پنجساله وزارت‌کشاورزی از اول سال ٤۰ آغاز میشود و تهیه آمار و مقدمات اجرای قانون‌اصلاحات ارضی تقریبا شش ماه وقت میگیرد لذا آغاز اجرای قانون اصلاحات ارضی و برنامه پنجساله وزارت کشاورزی‌توام خواهد بود .

از طرف دیگر چون برنامه‌پنجساله وزارت کشاورزی بابرنامه سوم عمرانی کشور که از مهر ماه سال ٤۱ آغاز میشود هم آهنك گردیده بنابراین برنامه‌اصلاحات‌ارضی‌وبرنامه‌عمرانی‌سوم نیز کاملاهم‌آهنك‌خواهدبود .

خبرنگار ما در پایان اضافه میکند که در کمیته مشترك بانك کشاورزی و سازمان برنامه برای تهیه برنامه بانك کشاورزی در برنامه عمرانی سوم نیز مطالعاتی در جریان است‌که اعتبارات کافی برای اجرای قانون اصلاحات ارضی و برنامه پنجساله کشاورزی تهیه شود .

رئیس هیئت مدیره بانك کردی لیونه درتهران

صبح امروز آقای موروتزه‌رئیس هیئت مـدیـره بانك کردی لیونه فرانسه وارد تهران شد. این بانك دارای سهامی دربانك اعتبارات ایرانست ومدیر آن برای شرکت درمجمع عمومی‌بانك اعتبارات‌بتهران آمده است .

وی روز شنبه در مجمع عمومی بانك شرکت می کند و سپس به اصفهان می رود . وروز شنبه اولین گزارش یکساله خودرا تسلیم‌مجمع عمومی می کند .

صدور احکام

بقیه از صفحه اول

گردد و بعداز محل اعتبار عمومی و صرفه جوئی خود آنرا تامین کنند اماوزارتخانه‌هائیکه تعدادمهندسین آن زیاد است هنوز هیچگونه تصمیمی اتخاذ نکرده‌اند دربعضی از این وزارتخانه ها مطالعاتی در جریا ن‌است که ایـن اعتبار را از محل اعتبار عمومی و صرفه‌جوئی و مزایائی که بعداز صدور ابلاغ جدید خود بخود لغو میشود تامین کنند واگر در رسیدگی نهائی‌باز اعتباری کم داشتند از وزارت‌دارائی برای مبلغ جزئی‌تری کمك‌بخواهند

وزارت فرهنك

در وزارت فرهنك فعلا دو اشکال وجود دارد یکی تطبیق قانون بـا لیسانسیه های علوم که در این مورد هنوز هیچگونه اقدامی بعمل نیامده و دوم تامین اعتبارمهندسین که در این زمینه هم نظریاتی وجود دارد یکی آنکه اگر مزایای‌زیادی که هم‌اکنون مهندسین از آن استفاده میکنند لغو شود اعتبار لازم قابل تامین خواهد بود ولی اگر این مزایا لغو شود اعتبار برای صدور احکام جدید وجود ندارد وزارت فرهنك از لحاظ ترفیعات و مزایای عمومی در مضیقه می باشد بهمین علت قادر به تامین اعتبار مهندسین از عمل صرفه جوئی و اعتبار عمومی نیست .

بدین ترتیب قانون استخدام مهندسین که از اول فروردین ماه سال جاری می بایستی اجرا شود بعلت نبودن اعتبار بلااجرا مانده است و اینك مهندسین بجای آنکه حقوقشان ترمیم شود از لیسانسیه های عادی نیز کمتر حقوق‌دریافت میدارند . زیرا لیسانسیه های عادی فعلا از کمك های لیسانس که‌بطور جنسی پرداخت میشود استفاده می کنند .

جنابان مهدی لاری وکاظم لاری و سید علی علوی

در گذشت ناگهانی شادروان اکبر آقا لاری داغی‌سوزان و غمی جانگداز بر دل و روح دوستان آن فقید سعید بجا گذارد در این مصیبت عظمی شریك وسهیم بوده بقای عمر سرکار و خاندان جلیل لاری را از درگاه حق خواستاریم

آ ـ ۷٤۷٥ **اصغر ظلی ـ موسی نصیری**

با نهایت تاسف مصیبت وارده را به جناب آقای‌سید علی علوی تسلیت‌عرض نموده و بقای عمر سرکار را از خداوند خواهانم **اصغر حداد زاده**

دبیرستان اتحاد

الیانس یکصدمین سال تاسیس خودرا جشن میگیرد (۱۸٦۰ـ۱۹٦۰)

یکصد سال از تاسیس موسسه فرهنگی و عام المنفعه آلیانس ایسرائیلیت اونیورسل میگذرد ، قبل از اینکه ذکری از خدمات این موسسه بشود لازم‌است اصل بوجود آمدن و علتی که موجب شد آلیانس تشکیل شود رابیان نمائیم .

یکصد سال پیش یعنی درسال ۱۸٦۰ میلادی در آن موقع که‌افراد بشر تشنه فرهنك و دانش بودند و اکثریت در پنجه اوهام و خرافات‌ناشی ازبی دانشی گرفتار وناراحت بود شش نفر از افراد غیرتمند و متعصب یهودی فرانسوی گرد هم جمع شده و برای حل این مشکل تصمیم گرفتند باجهل ونادانی که‌سرمنشاء تمام مصائب و محرومیتهای مبتلا به اجتماعات بشری است مبارزه کنند و دریافتند تنها حربه برنده ای که میتواند این دشمن قهار را مغلوب و منکوب نماید اشاعه علم و دانش‌و تعمیم فرهنك در بین توده های عقب افتاده و جوامع بشری است .

شش نفر مردان بشر دوست دست در دست هم نهاده ضمن انجام سوگند وفاداری واز خود گذشتگی هدفهای عالی‌و دنیا پسند خود را در سه اصل مسلم و مستدل زیر خلاصه کرده بجهانیان اعلام داشتند .

۱ـمجاهدت برای برقرار کردن تساوی حقوق‌ملتها .

۲ـکوشش برای برطرف کردن تبعیض های فردی واجتماعی

۳ـمبارزه برای از بین بردن خرافات و کهنه پرستی از طریق‌نشر علم ودانش دربین توده های‌عقب افتاده اجتماعات بشر و برای اجرای هدفهای خود نسل جوان را دریافته و اقدام بتاسیس موسسه آلیانس اسرائیلیت اونیورسل نمودند .

از ابتدای کار افکار خود را متوجه فرهنك عمومی نموده وکوشیدند تابرای توسعه و ترویج علم در بین طبقات محروم مدارسی‌ایجاد نمایند. دست‌نیاز بسوی سایربرادران خود در اطراف‌عالم درازکردند وازکمکهای مالی آنها استفاده کرده و هد ف‌خود را دنبال نمودند . موسسات فرهنگی آلیانس یکی پس از دیگری در اطراف عالم گسترش یافت .در هرجاکه حق کرد وجودش بحال اجتماع مفید است مدارسی دایرنمود و با صمیمیت و پیروی از قوانین مملکتی مشغول انجام وظایف‌مقدس فرهنگی شد موسسه آلیانس درسال ۱۸۹۸ اولین موسسه فرهنگی‌خودرا بفرمان مظفرالدین شاه قاجار در ایران دایر کرد .

تاسیس مدرسه آلیانس مقارن با آن زمان بود که در ایران شماره مدارس متوسطه از شماره انگشت تجاوز نمیکرد و مدارس موجود هم که اختصاص بطبقه اعیان واشراف داشتند کفاف احتیاجات فرهنگی‌را نمیدادند بهمین دلیل یهودیان ایران که‌تشنه فرهنك‌ونیازمند بموسسه فرهنگی بودند مشتاقانه از این موسسه استقبال کردند ودولت‌مترقی‌ایران نیز از بذل مساعدت و پشتیبانی و فراهم آوردن تسهیلات کوتاهی نکرده تاجائیکه اغنیا وطبقه منورالفکر یهودی و غیر یهودی نیز با کمکهای‌مادی ومعنوی آلیانس را در راه انجام مقصود یاری نمودند . امروز مدارس آلیانس که بنام اتحاد در ایران دایر است بتصدیق اشخاص بصیر در ردیف بهترین مدارس موجود در کشور میباشند وگزارش بازرسان عالی‌سازمان‌بازرسی شاهنشاهی‌ووزارت‌فرهنك‌موید‌این‌ادعا است. تحصیل کرده‌های‌مدارس‌آلیانس‌هم‌اکنون دراوج‌ترقی‌بوده مصادرامورمهمه‌لشکری وکشوری میباشند واکثریت اطباء ، دانشمندان ،مهندسین ، تجار و پیشه‌وران ایران در زمره کسانی میباشند که در مدرسه آلیانس از خوان نعمت علم و دانش متمتع شده و تحصیلات مقدماتی خود را بپایان رسانیده اند وبا درس شاهدوستی‌ومیهن‌پرستی که‌دراین مکتب مقدس آموخته‌اند در هرمقامی‌بکشور عزیز و آب و خاك ایران خدمت میکنند.

برنامه تحصیلی مدارس آلیانس در ایران عینابرنامه رسمی‌وزارت فرهنك میباشد .

آلیانس سعی کرده است در هر کشوری بر طبق شرایط موجودو امکانات باقتضای زمان و مکان روش کار خود را باقوانین وفق داده‌به پیروی از نیات روسای جمهور و سلاطین وقت و باپشتیبانی دولتها برنامه‌های مترقی فرهنگی خودرا مبتنی بر اصول آخرین روش آموزش و پرورش آن ممالك استوار و بمورد اجرا بگذارد .

اینك آلیانس تحت ریاست پروفسور رونه کاسن که ازشخصیتهای علمی، و قضائی کشور فرانسه و مجاهدین اعلامیه حقوق بشر میباشند اداره میشود و یکصدمین سال تاسیس خودرا در دنیا جشن میگیرد.

در کشور عزیز ما ایران که همواره مهد دانش و فرهنك بوده و میباشد به پیروی از نیات عالیه شاهنشاه فرهنك دوست اعلیحضرت همایون محمد رضاشاه پهلوی و کمك و مساعدت دولت جناب آقای‌دکتر اقبال و تحت توجهات جناب آقای دکتر مهران وزیر خردمند فرهنك‌و کمیته های دوستداران آلیانس جشن یکصدمین سال آلیانس درجریان است امید میرود باتفضلات الهی موسسه آلیانس ایسرائیلیت که فقط‌در خدمت به بشریت قدم برمیدارد باقدمهای متین و سریعتری پیش رفته ودر تربیت‌جوانان ونوباوگان ابناء بشر و بخصوص ایران عزیز بیش از پیش موفق و منصور باشد .

عبدالله دقیقیان ـ معاون دبیرستان اتحاد تهران ٤ر۳ر۱۳۳۹

آموزشگاه عالی پرستاری نمازی دوشیزگان را دعوت میکند

فن شریف پرستاری را انتخاب کرده ودر جدیدترین بیمارستان خاور میانه‌تحصیل نمائید .

این موفقیت فقط برای تعداد محدودی از دوشیزگان که‌واجد شرایط زیر باشند میسر است .

۱ـ دارا بودن گواهینامه شش ساله متوسطه رشته طبیعی .

۲ـ آشنائی به زبان انگلیسی

۳ـ موفقیت در امتحانات ورودی (تاریخ آن بعدا اعلام خواهد شد)

٤ـ همچنین مصاحبه حضوری با اولیاء آموشگاه از ۳۰ خرداد تا۲ تیر ماه در اداره بنیاد ایران (خیابان سعدی جنوبی ساختمان‌نمازی. تهران)

اگر شما موفق بدخول در آموزشگاه عالی پرستاری نمازی‌شوید از امکانات زیر برخوردار خواهید بود .

زندگی راحت دریك شبانه روزی زیبا باوسائل زندگی راحت تحت سرپرستی اولیاء آموزشگاه .

آشنائی کامل به زبان انگلیسی

فارغ التحصیل رشته پرستاری واخذ لیسانس بعداز سه سال .

اگر واجد شرایط فوق ومایل بدخول دراین آموزشگاه بودید متمنی است ورقه زیر را تکمیل نموده وهرچه زودتر به آموزشگاه عالی پرستاری نمازی شیراز ارسال دارید تا اطلاعات کاملتری بشما داده‌شود .

نام	سن	آیا دارای گواهی نامه ششم متوسطه رشته طبیعی می باشید	بله / خیر
آدرس کامل پستی			

این قسمت را جدا نموده وبعد از تکمیل به آموزشگاه عالی پرستاری نمازی در شیراز بفرستید . ۱ـ۵ آ ـ ۸۵۸۲

اظهار نظر درباره لایحه اخذ جرائم رانندگی درمحل

رئیس اداره راهنمائی رانندگی: پنجاه درصد مشکلات اداره راهنمائی ورانندگی ازبین میرود

یك آمریکائی: ماازاین قانون در آمریکا نتیجه مثبت گرفتیم

افسران راهنمائی ورانندگی: اجرای این لایحه ابتدا با مشکلاتی برخورد خواهدکرد ولی بتدریج رفع اشکال میشود

رانندگان اتومبیلها: ازتلف شدن وقت جلوگیری میکند وجرائم سنگین ازبین میرود

یك راننده تاکسی: این لایحه بارانندگان شرکت واحد بچه نحو رفتار میکند

با تصویب لایحه اخذ جرائم رانندگی توسط افسران راهنمائی درمجلس شورایملی باید کار لایحه مزبور راتمام شده تلقی کرد ، باین ترتیب لایحه مزبور پس از تهیه آئین نامه آن و طی مراحل قانونی بموقع اجرا گذاشته خواهد شد .

امروز خبرنگار ما با چند نفر از اهالی تهران که بطور مستقیم این لایحه شامل‌حال‌آنها میشودگفتگو کرد ونظر آنها راراجع باین‌لایحه پرسید .

تیمسار سرتیپ‌اختیاررئیس‌راهنمائی و رانندگی دراین‌مورداظهار داشت با تصویب‌لایحه‌اخذ جرائم‌رانندگی وسیله افسران راهنمائی وضع‌عبور و مرور در تهران بهتر شده و مسلما پنجاه درصد مشکلات اداره راهنمائی و رانندگی و رانندگان از بین خواهد رفت . اخذ جرائم رانندگی توسط افسران راهنمائی سالهاست که در کشور های مترقی دنیا معمول است و نتیجه مثبت گرفته شده و امیدوارم با اجرای این لایحه قدم موثری در وضع عبور و مرور پایتخت‌برداشته شود .

نظر یك مستشار

یکی‌از مستشاران اداره راهنمائی و رانندگی میگفت سالها قبل من مامور رسیدگی و بررسی نتایج اجرای این قانون در یکی از شهر های امریکا بودم با مقایسه‌ای که نسبت به آمار تخلفات قبل‌از اجرای این‌قانون وپس‌از اجرای آن بعمل آوردم متوجه شدم که سی درصد رانندگانی که در محل وقوع جرم توسط افسران راهنمائی جریمه شده‌اند دیگر مرتکب خطا و یا تخلف دیگری نشده‌اند و بهبودی محسوسی در وضع عبور و مرور شهر حاصل شده‌است و بطور قطع اداره راهنمائی ایران هم نتایج درخشان و رضایت بخشی از اجرای این قانون بدست خواهد آورد .

افسران راهنمائی راضی هستند

افسران اداره راهنمائی ورانندگی عموما ازتصویب‌این لایحه‌خوشحال و راضی بودند و عقیده داشتندکه اجرای این لایحه مشکلات فراوانی را از مقابل آنها برخواهد داشت یکی‌از افسران راهنمائی می گفت اجرای این لایحه ابتدا با مشکلاتی برخورد خواهد کرد ولی بتدریج این مشکلات از بین خواهد رفت و افسران راهنمائی خواهند توانست با امکانات بیشتری بوظیفه خود عمل نمایند .

وقت تلف نمیشود

رانندگان وسائط نقلیه بطورکلی از تصویب این لایحه راضی و خشنود بودند یکی از رانندگان تاکسی که مدت بیست سال است در تهران رانندگی میکند میگفت تصویب این لایحه محسنات‌فراوانی دارد که از آن جمله وقت‌رانندگان متخلف تلف نمیشود . جرائم‌سنگین سرعت و سبقت از بین رفته و در عوض افسران راهنمائی با مشاهده تخلف از راننده‌ای اورا از پنجاه الی دویست ریال جریمه میکنند . وی میگفت اگر این قانون بطور عادلانه اجرا شود بهترین‌و مؤثر ترین داروئی است باین مریض محتضر یعنی وضع عبور و مرور در تهران !

نقطه‌ابهامی که باقی‌مانده اینست‌که فعلا معلوم نیست‌در مورد رانندگان شرکت واحد که نیمی از خلافهارا مرتکب میشوند بچه نحوی رفتار خواهد شد .

بهترین ترانه‌های دوماه گذشته

کجا میروی، گل‌اومد، وبر تربت حافظ بهترین تصنیفها شناخته شد

امروز اداره انتشارات و رادیو اسامی برندگان جائزه بهترین ترانه های ماه گذشته را اعلام داشت .

طبق نظر شورایعالی موسیقی ترانه های کجامیروی- برتربت حافظ - گل آمد - که بوسیله بانوان‌مرضیه دلکش - پوران در دوماه گذشته خوانده شده است بهترین ترانه های دوماه اخیر تعیین گردیده و جمعا به سازندگان آهنگهای ترانه های مذکور وسرایندگان اشعار آن که عبارتنداز آقایان تجویدی- وفادار- بدیعی -نواب صفا و بیژن ترقی، شش هزار ریال جایزه تعلق گرفت

نحوه استفاده ازاتومبیلهای دولتی

آئین‌نامه واگذاری اتومبیلهای دولتی در وزارت دارائی اصلاح و بهیئت وزیران تسلیم شد

آئین نامه‌واگذاری‌اتومبیل بمقامات دولتی‌که چندی قبل از طرف وزارت دارائی به هیئت وزیران تسلیم شده بود از طرف آقای نخست‌وزیر برای کلیه وزارتخانه ها ارسال شد تا نظریات خودرا درباره آن اعلام‌دارند.

نظریات وزارتخانه‌ها یکبار دیگر در وزارت دارائی موردمطالعه‌ورسیدگی قرارگرفت ونواقص آئین‌نامه اولی بر اساس این نظریات ارسالی رفع شد وروزگذشته آئین‌نامه‌جدیدواصلاح‌شده ازطرف وزارت‌دارائی بهیئت وزیران تسلیم شد .

بطوریکه خبرنگار ما اطلاع میدهد در آئین‌نامه قبلی کلیه مقامات دولتی می‌بایستی اتومبیل شخصی داشته باشند و اصولا اتومبیل دولتی برای استفاده شخصی مقامات دولتی وجود نداشته باشد .اما وزارت خارجه‌ایراد گرفت که این مسئله در مورد سفرای شاهنشاهی در کشور های خارج قابل تطبیق نیست و اصولا وضع خرید و فروش و نوع کار در کشور های مختلف فرق میکند در آئین نامه جدید اتومبیل سفرا و مقامات سیاسی مقیم خارج‌مستثنی گردید .

اصلاح دیگر در باره وزیران است که چون وزیران از اتومبیل های سنگین و گران قیمت استفاده می کنند و از طرفی مدت خدمت وزیر بدرستی روشن نیست لذا امکان اجرای این مقررات درباره وزیران مقدور نیست و لذا در آئین‌نامه جدید وزیران هم مستثنی شدند اما کلیه مقامات‌دولتی دیگر که از اتومبیل استفاده میکردند از این پس فقط از اتومبیلهائی که دولت باقساط برای آنها خواهد خرید وتقریبا نصف قیمت آنرا میپردازد و کمك هائی در مورد بنزین و راننده به آنها میشود استفاده خواهندکرد.

بازگشت

آقای حمید مشهور که از طرف روزنامه اطلاعات برای تنظیم‌گزارش های مربوط بمسافرت شاهانه به اروپا اعزام شده بود امروز بتهران باز گشت .

انتصابات

دروزارت خارجه

آقای عبدالکریم‌سیفی‌بسمت‌دفتردار سفارت شاهنشاهی‌در تونس‌منصوب شد .

در شهرستانها

رئیس نقشبندیه درهمدان

همدان - طبق گزارش خبر نگار اطلاعات دیروز آقای سید شهاب‌الدین نقشبندی‌رئیس‌طایفه نقشبندی کردستان جهت معالجه کسالت خود وارد همدان شد و بدستور رئیس ژاندارمری این شهرستان از طرف چند نفر از پزشکان این شهرستان مورد معاینه قرار گرفت رئیس‌طایفه نقشبندی کردستان چند روز دیگر جهت ادامه معالجه بتهران عزیمت خواهد کرد .

تریاك بیصاحب

بندر عباس- بطوریکه خبر نگار اطلاعات گزارش میدهد مامورین ژاندارمری بندر عباس مقدار چهار کیلو و پنجاه گرم تریاك بیصاحب در میناب از توابع این شهرستان کشف کردندوازطریق هنگ‌ژاندارمری به بهداری بندر عباس تحویل‌دادند

زلزله‌های مجدد در لار

لار - گزارش خبر نگار اطلاعات حاکی است که دو ساعت بعدازنیمه شب گذشته زلزله نسبتا شدیدی در لار حادث شد و موجب وحشت واضطراب باز ماندگان اهالی این شهرستان ویران شده گردید هنوز ساکنین لار از اضطراب و دلهره این زلزله شدید رهائی نیافته‌بودند که ساعت پنج بعداز نیمه شب‌مجددا زلزله شدید دیگری بوقوع پیوست معلوم نیست که این زلزله هاتلفاتی داشته است یانه ؟

ورود

* آقای دکتر عزیز رفیعی‌استاد دانشگاه تهران از اروپا
* آقای ناصر یگانه قاضی دادگستری از توکیو .
* آقای سیف اله رشیدیان از پاریس .

خروج

* آقای مهندس هوشنك‌سمیعی معاون وزارت پست‌و تلگراف‌وتلفن باتفاق بانو به ژنو
* آقای علی اقبال نماینده‌سابق مجلس شورای ملی به ژنو
* آقای دکتر غلامرضا شیخ استاد دانشگاه به امریکا .
* آقای محمود بهنام کارمند وزارت خارجه به اروپا .

حوادث و وقایع

کارگری برای ۵۰ریال بقتل رسید

بخاطر تصاحب یك چراغ خوراکپزی که دو کارگر مشترکا خریداری‌کرده‌بودند این‌حادثه‌روی داده است

احمد نائبی

ساعت یازده بعداز ظهر دیروز کارگر ۲۵ ساله ای بنام غلامحسین رمضان با ضربات مشت و لگد همکار خود که احمد نائبی نام‌دارد بقتل رسید .

این حادثه در یکی از ساختمان های نیمه تمام خیابان امیر آبادروی داده و علت نزاع بر سر پنجاه ریال اختلاف حساب بوده‌است .

جریان آنطور که چند نفر به عنوان شهود در کلانتری اظهار داشته اند از این قرار بوده است :

غلامحسین واحمد که هردو به اتفاق‌چند کارگر دیگر درساختمانی کار می کردند مشترکا یك چراغ خوراك پزی خریده بودند، دیشب غلامحسین به احمد می گوید که چون خیال دارد در محل دیگری کار کند یا پنجاه ریال باو بدهد وچراغ خوراك پزی را بگیرد ویا این که وی پنجاه ریال میدهد و چراغ را با خود می برد

نزاع دو همکار

اما احمد نائبی بی جهت بااین پیشنهاد منطقی مخالفت می کرد و سر انجام کار بمشاجره و نزاع کشیدواحمدبا مشت‌و لگدغلامحسین را مضروب کرد. غلامحسین که بیهوش روی زمین افتاده بودتوسط سایر کارگران به بیمارستان منتقل گردید ولی در اثر ضربات وارده فوت شد .

مامورین کلانتری ۱۹ احمد نائبی را دستگیر کردند وصبح امروزبدستورآقای سروان‌مسکوکی رئیس کلانتری پرونده به ناحیه‌سه داد سرا فرستاده شد ومتهم باقرار صادره باز داشت گردید .

کارمند عالیرتبه دولت ؟!

باتهام جعل عنوان در دادسرا بازداشت شد وبزندان رفت

امروز مردی بنام حسین که خود را یکی از کارمندان عالیرتبه دولت معرفی کرده قصد داشت بدینوسیله مامورین را بترساند و از چنك‌آنهافرار کند بدستور بازپرس شعبه پنج باتهام جعل عنوان بازداشت شد .

حسین شب پیش در بخش ۷۳ باعده‌ای نزاع کرده موقعی که پاسبان قصد جلب او را به کلانتری داشت ویرا تهدید کرده بود ولی عابری که او را می‌شناخت‌شغل حقیقی ویرا که رانندگی‌تاکسی بودفاش کرد .

دشمن گوجه فرنگی!

چندنفر از همسایگان خودرا کتك زد وبدادسرا اعزام شد

صبح امروز حسین فرزند قاسم دکاندار خیابان شیرو خورشید که‌از گوجه فرنگی‌بدش‌میآیدچند نفر از صاحبان مغازه‌های‌مجاورش‌رامضروب کردو بکلانتری‌جلب شد .

او گفت من‌از گوجه فرنگی بدم می‌آید بطوریکه دشمن گوجه‌فرنگی هستم همکارانم برای‌شوخی امروز چند گوجه فرنگی فروش دوره‌گردرا وادار کردند که‌جلوی مغازه من‌بایستد وفریاد گوجه بفروشند من‌با گوجه فروشها گلاویز شدمو چون‌همکارانم مداخله کردند آنهاراهم کتك زدم. پرونده دشمن گوجه فرنگی بدادسرا فرستاده شد !

دهمین مرکز فساد این‌محله کشف‌شد

دادیار ناحیه میگوید: گزارشاتی که ازکلانتریها بمامیرسد حاکیست مراکز فساد این بخش رو بتزاید است ووجود آنها خطری برای خانواده‌ها ایجاد میکند

آخر وقت دیروز دادسرای‌ناحیه پنج تهران، مسئولین دو مرکزفساد را که‌در بخش یازده کشف شده زندانی کرد .

این دهمین مرکز فساد دراین بخش است که در چند روز گذشته کشف شده است .

یکی از این مراکز خانه‌ای واقع در چهار راه گلشن بود .این خانه‌داری دو در ودو پلاك بشماره های ۱۲ و ۱+۱۲ می باشد وموقعی که مامورین از یك در وارد میشدند مشتریان از در دیگر فرار میکردند تا این که یکی از اهالی محل‌باین موضوع پی برد و جریان را به کلانتری یازده اطلاع داد .

مامورین ویژه کلانتری این بارهردو درخانه‌را مواظبت کرده‌پس از دستگیری دائر کننده این محل که فرخ نام داشت ویرا بدادسرا فرستادند .

یك زن وسه دختر

یکی دیگر از این اماکن در خیابان نواب دائر شده بود دراین خانه‌زنی بنام اختریاسه دخترش به عملیات خلاف اخلاق مشغول بودند اختردر دادسرامی گفت که‌دخترانش شوهر دارند ولی بعدا معلوم شد که برای فرار از مجازات دخترانش را ظاهرا شوهر داده است .

اختر نیز با قرار قانونی‌بازداشت شد و به زندان رفت .

رو به تزاید است

دادیار ناحیه در باره این‌مراکز اظهار عقیده کرده گفت : طبق گزارشاتی که از کلانتری های این ناحیه بما می رسد ، مراکز فساد در خیابان های این بخش رو به تزاید است . اغلب این اماکن‌در خانه های نوساز و در جنب منازل اشخاص آبرومند قرار دارند و دائر کنندگان آنها افراد سودجوئی هستند که بوسیله عمال خودزنهای مجرد یا متاهل و حتی دختران را فریب داده وباین اماکن می کشانند چه بسا که موجب از هم پاشیدن کانونهای خانوادگی می گردند .

خطر برای خانواده ها

دادیار ناحیه اضافه کرد : با وجودیکه صاحبان‌این قبیل خانه ها متوجه می شوند که چه عملیاتی در خانه های آنها انجام می شود ولی چون اجاره گزافی می گیرند اعتراضی نمی کنند و باوجود این که ما با دائر کنندگان این‌اماکن شدت عمل فراوانی بکار می بریم نتیجه کاملا مثبتی نمی گیریم و ازاین جهت باید تدبیری بکار برد که‌بکلی این مراکزاز میان‌برداشته شود زیرا ادامه کار آنها موجب بروز خطراتی برای خانواده ها می گردد .

خلاصه چند خبر

تریاك فروشها محکوم شدند

امروز مردی بنام‌حسین‌پور نهاوندی باتهام حمل مقدار ۶۵ گرم تریاك در شعبه سوم دادگاه عالی جنائی‌بشش ماه حبس تادیبی و سه هزار و دویست و پنجاه تومان جریمه نقدی محکوم شد .

همچنین کاظم کاظمی باتهام مخفی کردن مقداری تریاك در شعبه مزبور بشش ماه حبس تادیبی و۶۸هزار و پانصد ریال جریمه نقدی محکوم شد .

کشف اتومبیل مسروقه

دیشب مامورین کلانتری ۲۰ اتومبیل شماره ۱۰۱۵۷ را که‌سرقت شده بود در یکی از خیابان های بخش مزبور پیدا کردند .

دزدی در روز روشن

امروزشعبه ۳۴ دادگاه‌جنحه جوانی بنام حسینعلی سپهری فرزند مقصود را که باتهام شروع سرقت تحت‌تعقیب قرار گرفته بود به ۳ماه حبس محکوم کرد .

حسینعلی چند هفته پیش در روز روشن با دیلم مشغول باز کردن در مغازه‌ای واقع در خیابان استخربود.

دختری با ۵ خواستگار!

این پنج نفر در خیابان بایکدیگر برخوردکردند وپلیس برای جلوگیری ازتصادم آنها را بکلانتری جلب کرد !

دیروز دریکی از خیابان های تهران ناگهان پنج جوان که همه آنها عاشق دوشیزه۱۶ساله ای بنام مولود هستند موقعیکه مولودبایکی ازآنها صحبت میکرد بهم رسیدند. مولود از ترس آنها بخانه ای فرار کرد و پلیس برای جلوگیری از تصادم آنها را بکلانتری جلب کرد وبدادسرا فرستاد .

ازپنجره طبقه دوم پرید !

مولود ۱۶ساله دانش آموز کلاس سوم متوسطه میگفت من ابتدا با جوانی بنام حسین آشنا شدم وچند بار با او به سینما رفتم و برای هم نامه های‌عاشقانه می‌نوشتیم ولی موقعیکه فهمیدم او دارای زن وبچه است و میخواهد مرا فریب دهد او راترك کردم . بعد از حسین‌باجوانی بنام اکبر که آموزگار مدرسه‌است آشنا شدم او هم بمن اظهار عشق میکرد اما بعد فهمیدم که با یك آموزگار زن وعده ازدواج گذاشته است لذا با اکبر هم بهم زدم . در همین موقع بادانش آموز۲۲ساله‌ای بنام مرتضی آشنا شدم ، او خود را عاشق دلخسته من معرفی میکردو دائم برایم شعر میگفت و عکس میفرستاد . روزی‌او مرا بخانه خود برد در آنموقع د رخانه آنها کسی نبود ولی هنوز ما در اطاق ننشسته بودیم که مادرش وارد شد ومن از ترس خود را از پنجره طبقه دوم به کوچه انداخته و فرار کردم ، چون برادر و مادر مرتضی مرا دیده‌بودند دیگر از خود مرتضی هم بیزارشدم!

عاشق چهار و پنجم

مولود سپس اضافه کرد ، چندی بعد با مرد دیگری که مرا تعقیب میکرد آشنا شدم ولی بعد فهمیدم که اوشخص حقه بازی است لذاباو اجازه ندادم که حتی برای من نامه بنویسد و جوابش دادم . آخرین آشنای من جوان ۲۰ساله ای‌بود که بلافاصله پس از آشنائی از من خواستگاری کرد ولی پدرم‌با ازدواجمان مخالفت کرد .

برخورد غیر منتظره

من در پی خواستگار نشسته‌بودم که عصر پریروز موقعیکه از مدرسه می‌آمدم باحسین مصادف شدم او بنای صحبت را گذاشت که سایر دوستان قدیم من هم یکی پس از دیگری سر رسیدند و من از ترس آنها فرار کردم و پلیس آنها را بکلانتری آورد .

مولود کلیه عکسها و نامه های عاشقانه این عده را ارائه داد و گفت که از هیچیك از آنهاشکایتی ندارد .

دادیار دادسرا پس ازتائیدسلامت مولود از طرف پزشك قانونی این پنج نفر را متعهد کرد که دیگر مزاحم وی نشوند تا مولود با خاطر آسوده درپی خواستگارششم‌باشد!!

خرج زایمان خانم‌صرف تعلیم‌رانندگی شد

فرشته پولهائیراکه شوهرش جهت وضع حمل اوصرفه‌جوئی کرده بود برای یادگرفتن رانندگی صرف‌کرد ودرمقابل اعتراض شوهرش‌کتك مفصلی‌باوزد!

دیشب بین یك زن حامله که‌خرج زایمان خودرا صرف‌یادگرفتن‌رانندگی کرده بود یاهمسرش نزاعی رویداد‌که کار بکلانتری کشید !

اردشیر تکنیسین کارخانه برق بکلانتری ۲۰مراجعه کردواظهارداشت همسرم فرشته پنج‌ماهه حامله است‌از روزیکه او این‌خبر را بمن اطلاع‌داد هرماه ۳هزار ریال در صندوقی برای موقع وضع حمل او ذخیره کردم ، امروز که‌برای اطلاع ازوضع پول بصندوق سرزدم نیمی ازپول ها کسر بود . جریان رااززنم سئوال کردم او گواهینامه‌رانندگی خودرا بمن نشان داد وگفت پول راصرف یادگرفتن رانندگی کردم‌وامروز هم‌تصدیقم را گرفتم حالاباید خانه رانزد بانك گرو بگذاری و یك اتومبیل برایم بخری زیرا نمیتوانم پیاده راه بروم اردشیر سپس اضافه کرد باشنیدن این خبر میان مادونفر نزاعی روی‌داد و چون همسرم حامله بود من مراعات او را میکردم ولی‌او از موقعیت خود سوء استفاده کرد وکتك مفصلی بمن‌زد.

فرشته بکلانتری احضار شدوآقای سرگرد قاری رئیس کلانتری از وی تعهد گرفت که‌ازخریداتومبیل‌منصرف شود بااخذ این‌تعهد زن وشوهر با یکدیگر سازش کرده‌بخانه خود رفتند .

پسر بچه گمشده

داود آواری ۵ساله امروزسه روز است گم شده است بستگان او توسط سرویس حوادث درخواست کرده اند هر کس اطلاعی از اودارد بنشانی سه راه گلشن (بازارنجارها) کاروانسرای مشهدی‌محمدنصرالله‌زاده خبر دهد .

۳۰۳۵۶۹
تلفن مستقیم سرویس حوادث

موتور نانوائی ترکید، شاطر هلاك شد

ساعت ۹ونیم دیشب موتور یك دکان نانوائی در خیابان نصر (بخش۷) منفجر شد وشاطر نانوائی که حسن نکوئی فرزند رستم‌نام‌داشت بسختی‌مجروح گردیدوساعتی‌بعددربیمارستان حکیم‌الملك درگذشت .

جریان برای تشخیص مقصر این حادثه تحت‌رسیدگی میباشد .

کیف محتوی چك وسفته پیداشده

امروز مردی بنام حسین احمدی بسرویس حوادث اطلاع داد که ساعت ده دیشب یك کیف بغلی محتوی چك و سفته و اوراق بها دار در خیابان اکباتان پیدا کرده است.

جوینده درخواست دارد صاحب کیف به کفاشی کریمی درخیابان پشت شهرداری مراجعه کند .

پیش بینی وضع هوا

پیش بینی وضع‌هوای ایران تاظهر فردا طبق گزارش اداره پیش‌بینی کل هواشناسی بدینقراراست :

هوای تهران صاف گاهی همراه بالکه‌های ابر وخنکتر از روز قبل پیش‌بینی میشود .

هوای آذربایجان کمی ابری که‌دربعضی ساعات برمقدار ابرها اضافه‌شده واحتمالا توام بارگبار در ارتفاعات خواهدشد وهوای بقیه‌نقاط صاف گاهی‌همراه بالکه‌های ابرپیش بینی میشود .در شهرستانهای شرقی ومرکزی بادسطح زمین نسبتا شدید ودرنواحی کویری آن توام باگرد وخاك میشود .

ضمنا هوای شهرستانهای شرقی‌ومرکزی بازهم تنزل کرده واین تغییر درنواحی کرمان بلوچستان و جنوب خراسان محسوس‌تر خواهدبود .

حداکثر درجه حرارت‌هوای شهر تهران درروز گذشته ۳۱ درجه و حداقل آن ۱۷ درجه سانتیگراد بالای صفر (یك درجه کمترازروز قبل)بوده است .

گرمترین نقاطی که‌ایستگاه هواشناسی دارند در ۲۴ ساعت گذشته شهر آبادان باحداکثر ۴۵ درجه وخنك‌ترین نقاط شهرکرمانشاه باحداقل ۸ درجه سانتیگراد بالای صفر بوده است .

هوای خراسان ونواحی شمالی ایران درروز گذشته از ۲ الی ۷ درجه سردتر شده‌است .

درتعقیب کولی دوره گرد

بازپرس دستور احضار مادر اطفالی راکه در نتیجه داروی یك زن کولی مرده‌اند صادر کرده ومامورین آگاهی نیز در صدد دستگیری این زن‌کولی میباشند

امروز خبرنگارما اطلاع یافت آقای پزشگی بازپرس‌شعبه۲۹دادسرادستور احضار بانو ملیحه زواره‌ای ،مادر دو دختر بچه‌ای که‌درنتیجه‌داروی یك‌کولی مرده‌اند ،صادر کرده‌است .

چندروز پیش یك زن کولی دوره گرد برای ازبین بردن «رشك » ، گرد سفید رنگی به‌ملیحه داده‌بودو ملیحه این گردرا به‌موی سر سه دختر خردسال خود مالیده‌بود وساعتی بعد دودختر هفت ساله وسه ساله وی درنتیجه مسمومیت شدید دربیمارستان فوت شده‌بودند .

مامورین آگاهی درجستجوی کولی

خبرنگارما گزارش میدهد ،بازپرس شعبه۲۹ پرونده‌رابرای‌دستگیری‌کولی دوره گردبآگاهی فرستاده است و مامورین مشغول تحقیق دراین باره می‌باشند بازپرس بخبرنگار ماأظهار داشته است : پس‌از اعلام نتیجه آزمایش درپزشکی قانونی وتعیین‌نوع سم باتوجه باظهارات مادراطفال که روزیکشنبه آینده از وی‌تحقیق بعمل خواهدآمد ، قرار لازم صادر میشودو بعلاوه بآگاهی نیز اطلاع‌داده شد که برای دستگیری کولی دوره گردی که مادراطفال داروی سمی راازوی خریده است اقدام نمایند .

نوع‌سم

بطوریکه دریزشکی قانونی گفته میشود سمی که‌منجربمرك‌این‌دودختر بچه‌شده است پاراتیون که‌برای دفع آفات نباتی بکار میرود بوده‌است‌ولی هنوز بایددرانتظار اعلام‌نتیجه‌آزمایش پزشکی قانونی بود .

پرواز نمایشی درفرودگاه مهرآباد

به قرار اطلاع کارخانه بیسیم مارکنی انگلستان دستگاهی بنام «داپلر» ساخته است که می تواند هواپیما را خود بخود فرود بیاورد. قرار است‌روز جمعه‌فردا یك‌هواپیما ازنوع وایکینك حامل چهار تن از مهندسین کارخانه مزبور بایران وارد شود وطرز عمل دستگاه مزبور را وسیله هواپیمای مزبور نمایش بدهد .

عملیات دامپزشکی تحت‌الشعاع طاعون اسبی

امروز خبرنگار ما اطلاع یافت که تقریبا مبارزه با طاعون اسبی کلیه فعالیت های دامپزشکی را تحت‌الشعاع قرار داده و آقای دکتر عزیز رفیعی رئیس موسسه رازی نیز که برای شرکت در یك کنفرانس دامپزشکی به پاریس رفته بود فورا به تهران باز گشتند تا دامنه فعالیت مبارزه را توسعه دهند .

اکنون موسسه رازی سایر فعالیت های خودرا کنار گذاشته وباتمام‌قوا مشغول‌تهیه‌واکسن طاعون اسبی است .

کنفرانس دیپلماتهای ایرانی درحضور شاهنشاه

بقیه از صفحه اول

شاهنشاه استقبال کردند .

اعلیحضرت همایونی در ژنو در اقامتگاه اختصاصی در منزل تیمسار زاهدی اقامت دارند .

شاهنشاه پس از اینکه دو روز در یك منطقه کوهستانی واقع در باویر نزدیك شهر مونیخ میهمان لئوپولد پادشاه سابق بلژیك و همسرش شاهزاده خانم لیلیان‌دورتی بودند پیش از ظهر دیروز فرودگاه مونیخ را بسوی ژنو ترك گفتند .

اعلیحضرت لئوپولد و همسرش دیروز شاهنشاه را با اتوموبیل خود تا فرودگاه مونیخ همراهی کردند . بین کاخ شکار لئوپولد در «میتریس» تامونیخ با اتوموبیل دو ساعت راه می‌باشد .

اعلیحضرت همایونی قرار است در ژنو به دندانپزشك خود مراجعه فرمایند و ضمنا احتمال میرود که دانشجویان ایرانی مقیم سوئیس را نیز بحضور بپذیرند .

کنفرانس دیپلماتهای ایرانی

قراراست عده‌ئی از دیپلماتهای ایرانی در پایتخت های اروپای‌غربی در ژنو بحضور شاهنشاه باریابند و احتمالا کنفرانسی تشکیل دهند . آقای‌هرمزقریب سفیر ایران‌در برن به‌خبرنگار یونایتد پرس اظهار داشته است که اعلیحضرت پیش‌از بازگشت بتهران در ژنو باسفرای ایران در اروپا و خاور میانه درزمینه اوضاع ایران و تحولات جهانی مشورت خواهند فرمود .

این مشورت پس از تحولات‌اخیر بین‌المللی انجام میگیرد .

خبرگزاری یونایتد پرس اضافه می‌نماید که‌به‌عقیده ناظران سیاسی این کنفرانس برای اخذ تصمیم در مورد تحولاتی می‌باشد که درروابط شرق و غرب پس‌از جریان هواپیمای «یو ـ ۲» پیدا شده است طبق گزارشهای‌رسیده دراین‌کنفرانس خط مشی سیاسی ایران پس از شکست کنفرانس عالی و بخصوص رویه سیاسی ایران نسبت بشوروی مشخص خواهد شد .

آقای آرام وزیر امور خارجه‌به منظور شرکت در این اجتماع‌اکنون در ژنو بسر میبرد و دیروز جزء همراهان شاهنشاه وارد ژنو شده است .

ملاقات باهرتر

از واشنگتن خبر میرسد که دیروز برای‌نخستین‌بار وزارت‌خارجه امریکا،سفارتخانه‌های چهارکشورعضو سنتو را در جریان علل شکست کنفرانس عالی قرار داد .

سفرای کبار انگلستان ، پاکستان وترکیه و آقای دکتر خسروانی وزیر مختار ایران در واشنگتن مدت‌پنجاه دقیقه با کریستیان هرتر وزیرخارجه امریکا ملاقات کردند .

آقای مهندس اردشیر زاهدی سفیر کبیر ایران در واشنگتن اینك برای‌شرکت درجشن صدو پنجاهمین سال استقلال‌آرژانتین درریودوژانیرو بسر میبرد و آقای دکتر خسروانی وزیر مختار دو غیاب سفیر بعنوان کاردار سفارت انجام وظیفه مینماید

هرتر جریان شکست کنفرانس پاریس را برای اعضاء سنتو بطور کامل تشریح کرد .

امروز در خبری که از طرف‌اداره اطلاعات سفارت امریکا در تهران راجع باین ملاقات انتشار یافته‌اضافه شده است .

وزارت خارجه امریکا اظهار داشته که درباره اطلاعاتی که باینوسیله میدهد توضیحاتی نخواهد داد زیرا این یك جریان معمولی میباشد که پس‌از هر کنفرانس بزرگ‌بین‌المللی انجام میگیرد .

سنتو و تحولات بین المللی

پیش از ظهر امروز اولین جلسه معاونین دائمی شورای وزیران‌سنتو پس از شکست کنفرانس سران تشکیل گردید .

دراین جلسه سفرای ایران ـ پاکستان ـ انگلستان و امریکا و دبیر کل وزارت خارجه ترکیه به نمایندگی از طرف ترکیه شرکت داشتند .

جلسات معاونین دائمی شورای وزیران سنتو به ریاست آقای بیك دبیر کل سازمان پیمان مرکزی تشکیل می شود .

همانطور که در شماره دیروز باطلاع خوانندگان رسید دراجتماع امروز معاونین شورای وزیران‌اثرات شکست کنفرانس پاریس مورد بررسی قرار گرفته است .

گزارش خبر گزاری فرانسه

آنکارا ـ ۲۵مه ـ خبرگزاری فرانسه ـ روز پنجشنبه (امروز) برای نخستین بار پس‌از شکست کنفرانس عالی ، شورای معاونین وزیران سازمان پیمان مرکزی که عالی ترین سازمان سیاسی دائمی سنتو است در آنکارا تشکیل‌جلسه میدهد .

در محافل مطلع گفته می شود که بیشتر وقت این جلسه صرف بررسی اوضاع بین المللی پس از شکست کنفرانس پاریس خواهد شد و ممکن است پس از پایان‌جلسه گزارشی‌دراینموردانتشار یابد .

انعکاس‌در خبرگزاریهای خارجی

باتشکیل کنفرانس دیپلماتهای ایرانی درپاریس ، خبرگزاریهای خارجی بار دیگر روابط ایران و شوروی‌رامورد توجه قرار داده‌اند.

«آسوشیتدپرس» در گزارش‌خود از ژنو می‌نویسد : شکست کنفرانس پاریس مسلما تغییراتی درسیاست شوروی پدید خواهد آورد . این تغییر سیاست در مورد ایران که یك مرز طولانی باشوروی داراد بی اثرنخواهد بود وبهمین جهت‌احتمال میرود که‌اجتماع دیپلماتهای ایرانی در ژنو بمنظور آمادگی ایران‌برای مقابله‌باسیاست‌جدیدشوروی باشد

یونایتدپرس در گزارش خودروابط ایران وشوروی را مورد بررسی‌قرار داده ومی‌نویسد که ناظرین‌سیاسی، ایران را حساس ترین نقطه درکنار مرز های شوروی میدانند .

یونایتدپرس اضافه می‌نماید که دولت شوروی در گذشته مکرر ایران را تحت فشار قرا رداده‌وبه تهدید پرداخته است .

فرمانداران جدید

آقای ضیاءالدین علامه زاده بازرس استانداری مازندران از طرف وزیر کشور بسمت فرماندار دامغان وآقای علی محمد روحانی رئیس‌دفتر استانداری مازندران بسمت‌فرماندار نور منصوب شدند .

مسابقه کاپ‌لار

بقیه از صفحه اول

بودند ، پس‌از نواختن سرود شاهنشاهی آقای مویدی فرماندار شیراز بیانات مهیجی پیرامون‌واقعه لار ایراد نمود و در پایان افزود که اقدام آقای مسعودی مدیر موسسه اطلاعات و فدراسیون فوتبال کشور از هر نظر قابل تقدیر می باشد . تیمسار سرتیپ عمیدی ریاست‌ستاد سپاه و کلیه شخصیت های ارتشی و اداری شیراز نیزدربرگزاری این مراسم حضور داشتند. آقای کوپال رئیس تربیت بدنی و آقای سرهنك نوری رئیس هیئت فوتبال شیراز نیز همکاری صمیمانه‌ای در این راه نمودند .

بعداز انجام‌مسابقه‌جوایز مختلفی که از طرف موسسات به نمایندگی اطلاعات داده شده بود بوسیله‌آقای فرماندار اهداء گردید این جوایز به ترتیب زیر بود از طرف کارخانه سیمان‌فارس۲۲جفت کفش‌فوتبال ، کارخانه روغن نباتی نرگس دو عدد کاپ نقره ، کارخانه روغن نباتی شاه پسند سی قوطی روغن نباتی ، آقای حاج سالکی یك‌عدد کاپ نقره . داوران مسابقه نیز آقایان تبریزی ـبهزاد ـ هوشیدر بودند ،

در تبریز

آقای فیروز دیلمقانی سرپرست نمایندگان اطلاعات در آذربایجان اطلاع میدهد که مسابقات فوتبال کاپ لار با استقبال بی نظیر اهالی و کارمندان سازمانهای دولتی‌روبرو شده است روز گذشته آقای کریم اهری مدیر کل انحصارات استان برای خود و کارمندان ادارات غله و قند و شکر و دخانیات آذربایجان هشت هزار ریال و آقای مجید الملك یکی از مالکین تبریز سه هزار ریال آقای دکتر برادران رئیس بهداری شهربانی تبریز دو هزار ریال بلیط این مسابقات را خریداری کرده‌اند فروش کلی و جزئی بلیط در تبریز بین کارمندان ادامه دارد . بازیکنان تیمهای تاج و شاهین قرار است روز جمعه‌ششم خرداد فردا با هم مسابقه انجام‌دهند آقای دیلمقانی در گزارش خود نوشته‌است آقای سرگرد قاسمی رئیس باشگاه تاج‌و رئیس باشگاه شاهین در برگزاری مسابقات همکاری قابل توجهی‌نموده‌اند اهالی با بیصبری انتظار مسابقه فردا را دارند .

هشت‌هزارنفردر

بقیه از صفحه اول

امتحانات متفرقه

پس فردا فقط دانش آموزان ششم متوسطه دبیرستانها امتحان خواهند داد و امتحانات ششم متفرقه بعداز امتحانات دبیرستانها در حوزه های جدا گانه آغاز خواهد شد

عدم تجانس

امسال عدم تجانس بین دیپلمه ها وتعداد داوطلبانی که دانشگاه میتواند بپذیرد بیش از هر سال بچشم‌می خورد .

همانطوریکه تذکر داده شد تنها از تهران ۸۱۰۰ نفر در امتحانات شرکت مینمایند طبق معمول اکثر شرکت کنندگان در امتحانات موفق میشوند .

زیرا همیشه تعداد دانش آموزانی که موفق میشوند چندین مرتبه بیشتر از کسانی است که توفیق حاصل نمی نمایند .

بدین ترتیب پیش بینی میشود عده زیادی د رمسابقات ورودی دانشگاه شرکت نمایند .

aluminium

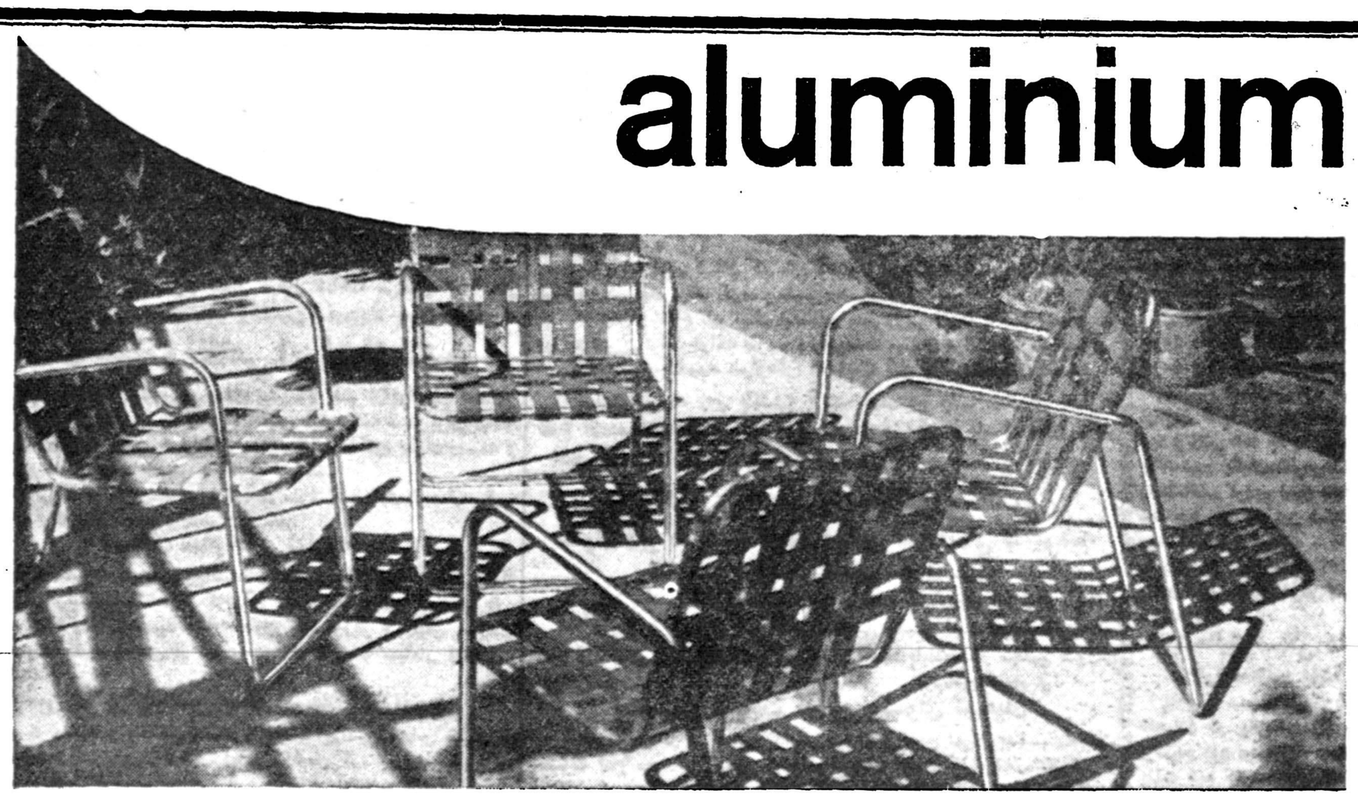

صندلیهای آلومینیومی دارای وزن سبك ـ استحکام ـ زیبائی وراحتی کامل است.

نه باران ـ نه حرارت آفتاب ونه عدم توجه در نگهداری ـ هیچکدام صدمه‌ای باین صندلیهای زیبا نمیزند.

صندلیهای آلومینیومی همیشه ظاهر زیبای خودرا حفظ میکنند زیرا آلومینیوم فلزی‌است که دچار زنك خوردگی نمیشود کج ومعوج نمیگردد وشکاف برنمیدارد. بعلاوه. شما باخرید مبلهای‌آلومینیومی‌ازصنایع داخلی کشور هم حمایت میکنید چون این صندلیهارا درایران میسازند.

کمپانی آلکان ـ زوریخ ـ سویس: برای هرگونه اطلاعات بیشتر مراجعه فرمائید به:

شرکت سهامی ایرانشهر ـ تهران

خیابان فردوسی نزدیك میدان فردوسی شماره ۶۹۵ تلفن: ۶۰۳۰ـ۳

آلومینیوم فلزی‌است که هرگز کهنه نمیشود

ALCAN

ـ۱ـ

آ ـ ۶۹۴۶

شعارهای‌جمعیت

بقیه از صفحه اول

انجمن های محلی ، مجامع ملی و جمعیت های وابسته به جمعیت‌دفاع ملی دعوت نماید تا در جلسات سخنرانی جمعیت که هر دو هفته یك بار روز های سه شنبه در تالار سخنرانی‌موزه ایران‌باستان تشکیل میشود سخنرانی نمایند .

پیرو این تصمیم آقای حسین معیری وکیل پایه یك دادگستری و نایب رئیس شورای عالی انجمن های محلی تهران داوطلبی خودرا برای اجرای این وظیفه ملی‌ومیهنی اعلام نمود و بدین ترتیب سخنرانی هفته آینده جمعیت دفاع ملی را آقای معیری بر عهده دارند .

۲ـتقاضا های جدیدی از چند جمعیت دفاع ملی شهرستانهارسیده بود مبنی براینکه اجازه داده شود تظاهراتی بر علیه بیگانگان صورت دهند و در خلال این تظاهرات مراتب تنفر و انزجار خودرا نسبت بدستگاه های تبلیغاتی مسکو ابراز دارند و هم میهنان خودرا بیش‌از پیش به نیرنك ها و دسیسه های عمال شوروی که با این گونه تبلیغات میخواهند نظریات استقلال شکنانه خودرا بر ما تحمیل کنند آگاه سازندوحملات‌رادیوئی مسکو را متقابلا جوابگو باشند . ضمنا شعار های ملی و میهنی که‌از طرف جمعیت وعده داده شده بود پس‌از چاپ برای‌شهرستانها فرستاده شود خواسته‌اند .

کمیته مرکزی جمعیت دفاع‌ملی پس‌از بحث در این گزارشات‌چنین تصمیم گرفت که فعلا تظاهراتی ضرور نمی باشد واقدام بچنین‌عملی که صورت میتینك‌عمومی پیدا کند نیز مورد ندارد بلکه میتوانند به تشکیل مجالس سخنرانی و انعقاد جلسات وعظ و خطابه که افکار عمومی را بیش‌ازپیش‌نسبت به روش ناپسند رادیو مسکو و اغراض و نظریات ناصواب‌عمال شوروی‌روشن سازند مبادرت ورزند زیرا همین عمل خود جوابگوی لاطائلات و اتهامات و افتراهای مسکو خواهد بود .

در خصوص ارسال شعار های ملی و میهنی که جمعیت دفاع ملی روی تقاضا های جمعیت ها زیر چاپ دارد و تدریجا حاضر میشود مقرر گردیددر ظرف‌هفته‌آینده‌بهر مقدارکه آماده شد برای جمعیتهای میهن پرست شهرستانهاکه باکمال علاقه دفاع از هستی و تمامیت کشور و حفظ دین و قومیت خود را شعار خویش ساخته‌اند ارسال دارد تا میان خود توزیع نمایند و در گذرگاهها و مغازه ها واتوبوس ها و تاکسی ها الصاق کنند وبدین ترتیب مراتب تنفر و انزجار و حملات متقابل خودرا اعلام‌دارند

بورس‌های واگذاری دولت ایتالیا

مستشار سفارت کبرای ایتالیا امروز در وزارت فرهنك حضور یافته و ضمن آن آمادگی دولت متبوع خودرا نسبت بواگذاری سی بورس بدانشجویان ایرانی اظهار داشت : کمیسیون مربوط به بورس ها که‌هرهفته تشکیل‌میشود نسبت‌باستفاده‌ازاین بورسها تصمیم‌خواهدگرفت.

جناب آقای دکتراقبال نخست‌وزیرمحبوب ایران رونوشت وزارت‌کشور ـ دادستان تهران

محترما باستحضار عالی میرساند سندیکای کار فرمایان خیاط استان تهران طبق قانون کار اقدام به ثبت سندیکا نموده و آگهی تشکیل آن صادر و منتشر گردیده متاسفانه عدهٔ از افراد صنف بموجب آئین‌نامه منسوخه وزارت کشور بقائم‌مقامی انجمن شهر تصویب کرده بود و طبق ماده ۶۸ قانون کار ملغی واز درجه اعتبار ساقط است می خواهند انتخابات خلاف قانون و مقررات جاری کشور انجام دهند باتوجه باینکه نقض قانون که بتصویب مجلسین و توشیح ملوکانه رسیده جرم و قابل تعقیب است خواهشمند است دستور فرمایند از اعمال اشخاص که مصلحت کشور و مقررات قانون را مراعات نمی کنند جلوگیری بعمل آید . ضمنا اتحادیه ای که در شهرداری تشکیل میشود برخلاف نص صریح قانون کار و مخالف تعهدات بین المللی دولت شاهنشاهی ایران میباشد . دبیر سندیکای خیاط استان تهران ـعزیزالله‌شایسته

آ ـ ۷۶۰۲

نتیجه قرعه‌کشی سری ۴۹۲

بلیطهای بخت آزمائی ملی

شماره	۱	۵۰	ریالی
شماره	۳۴	۱۰۰	ریالی
شماره	۴۸۶	۱۰۰۰	ریالی
شماره	۷۱۸۴	۲۰۰۰۰	ریالی
شماره	۵۹۰۲۳	۳۰۰۰۰۰	ریالی
شماره	۵۹۰۲۴	۱۰۰۰۰	ریالی
شماره	۵۹۰۲۲	۱۰۰۰۰	ریالی

آ ـ ۸۴۶۸ بنگاه بخت آزمائی ملی

آگهی تغییر محل

اداره مال الاجاره هاودایره شرق ثبت املاك‌تهران از چهار راه سید علی کوچه خانقاه به اداره کل ثبت (ساختمان جدید منتقل شده و مراجعین برای انجام کار میتوانند از تاریخ شنبه هفتم خرداد ماه ۱۳۳۹ به محل جدید مراجعه فرمایند .

آ ـ ۸۵۱۲ رئیس اداره دفتر ثبت کل .مدرسی

برای حل مشکل تعمیرات ضروری منازل سازمانی بنام «سازمان تعمیرات و تزئینات مسکن» تشکیل شده است که در تمام ساعات روزبه کمك شما می‌شتابد فقط کافی است یکبار بما مراجعه و برای همیشه‌از سر وکله زدن بابنا و لوله‌کش و نجار و نقاش وغیره و اتلاف وقت در تهیه مصالح راحت شوید .

عملیاتیکه فعلا سازمان تعمیر مسکن برای شما میتواند انجام‌دهد .

۱ـتهیه نقشه و احداث ساختمانهای جدید و تعمیرات ساختمانی.

۲ـ امور لوله کشی آب و رفع نقص لوله کشی موجود .

۳ـتعمیرات هرنوع تاسیسات منصوبه برقی وسیم کشی مربوطه

۴ـتزئینات داخلی منازل مسکونی واداری ورنك آمیزی آن .

۵ـتزئینات باغ و گلکاری .

۶ـتعمیرات جزئی وکلی منازل و بنا

۷ـنقشه کشی و نقشه برداری

۸ـمشاوره در امور ساختمانی و تعمیرات درساختمانهای قدیمی‌و تبدیل آن بوضع تازه واسلوب جدید .

ضمنا در صورت توافق کارفرما «سازمان» تهیه مصالح ساختمانی مورد احتیاج را تعهد مینماید .

نشانی ـخیابان شاه ـچهارراه اردیبهشت ـ کاشی ۱۰۷ تلفن ۶۳۲۸۲

اداره کل درآمد شهرداری وبرزنها ومناطق تابعه

بمناسبت تغییر فصل تا اطلاع ثانوی همه روزه باستثنای ایام تعطیل‌از ساعت ۷ صبح الی یك واز ۵الی ۸بعد از ظهر وروزهای پنجشنبه‌از ساعت ۷ صبح تا ۱۲ جهت واریز بدهی وقبول عوارض متعلقه و صدور مفاصا حساب آماده میباشد .

آ ـ ۸۵۴۸

تبریکات

کارکنان اداره کل اطلاعات وروابط عمومی وزارت کشاورزی

انتصاب آقای دکتر ابوالفتح داریوش صبور را به کفالت اداره کل اطلاعات وروابط عمومی به جناب آقای وزیر محترم کشاورزی تبریك می گویند

آ ـ ۷۴۸۱

تیمسار ریاست معظم پلیس

انتصاب سرکار سروان نواب که از افسران لایق و شایسته شهربانی کل کشور می باشند بریاست کلانتری ۲۲ به آن تیمسار معظم تبریك عرض و موفقیت ایشان را در راه خدمت بشاهنشاه و میهن عزیز از خداوند متعال خواهانم . **قاسم طاهری ـحسن پاك اندام**

آ ـ ۷۴۴۳

جناب آقای امیر حسام‌الدین نجم آبادی

انتصاب جنابعالی را بعضویت هیئت مدیره شیلات تبریك میگویم

آ ـ ۷۴۳۹ **مصطفی نیکزاد**

تیمسار سرلشگر ضرغام وزیر محترم دارائی

انتصاب آقای امیر حسام‌الدین نجم آبادی را بعضویت هیئت مدیره شرکت شیلات که از شخصیت های لایق و موثر وزارتخانه می باشند بجنابعالی تبریك عرض می نمائیم . **خدایار طبری ـرشید طبری ـ محمد صدری ـحسین عطارد ـ فضل‌الله سرپرنده ـ رمضان سرپرنده ـ خدارحم بهمنی .**

آ ـ ۷۴۴۱

تیمسار سرلشکر ضرغام وزیر محترم و کاردان وزارت‌دارائی

انتصاب جناب آقای حسام‌الدین نجم آبادی را که از صاحبمنصبان عالیرتبه و جوانان تحصیلکرده و صدیق دولت میباشند به عضویت هیئ‌ت‌مدیره شرکت شیلات به آنجناب تبریك عرض مینمائیم.

نجات‌اله یونسی ـ عباس شهباز طهرانی ـ مهندس حسین درگاهی ـ عزیز قوامی ـ تقی آقایاری ـ علی کوچکزاد ـ مهندس عباس کاظمی ـ یوسف قوامی ـ محمد شاکری ـ اصغر جمالی ـ ناصر صرافزاده ـ سعید وفاپور .

آ ـ ۷۳۶۷

جناب آقای امیر حسام الدین نجم آبادی

انتصاب بجاو بمورد آن شخصیت بصیر و مطلع و خوشنام را به عضویت هیئت مدیره شیلات تبریك عرض مینمایم .

آ ـ ۷۳۸۳ **علی اصغر گیاهی**

جناب آقای ضرغام وزیر محترم دارائی

انتصاب آقای امیر حسام الدین نجم آبادی را که یکی ازشخصیت های لایق و خدمتگزار جامعه میباشند به عضویت هیئت مدیره شرکت شیلات به جنابعالی تبریك عرض مینمائیم .

یوسف انتصاری ـ مجید متکلمی ـ احمد شادرو ـ علی شفیعی ـ ستار خاتمی‌ـامیر رهوشنك صاحب پناه ـ حسین جاودانی

آ ـ ۷۳۸۱

جناب آقای حسام الدین نجم آبادی

انتصاب جنابعالی به عضویت هیئت مدیره شیلات صمیمانه تبریك عرض مینمایم و موفقیت آنجناب را از خداوند خواستارم.

آ ـ ۷۴۵۷ **تقی متینی**

آگهی تمدید مناقصه

موسسه رازی حصارك کرج واقع در ۴۸ کیلومتری جاده تهران قزوین مقدار پنجاه تن تخته یك سانتی از چوب سفید کاملا خشك‌مرغوب بعرض از ۱۵ تا ۲۵ سانتیمتر که نمونه آن در دفتر فنی موسسه موجود است جهت جعبه سازی از طریق مناقصه تحویل در محل (موسسه رازی) تحریداری می نماید داوطلبان می توانند با پرداخ ت۵٪ کل بهاء بحساب ۸۰۱ خزانه‌داریکل در بانکملی ایران شعبه فردوسی پیشنهادات خودرا بضمیمه قبض سپرده بدفتر مرکزی موسسه واقع در وزارت کشاورزی و یا دفتر موسسه حصارك در محل موسسه تا آخر وقت اداری روز شنبه ۲۱ر۳ر۳۹ تسلیم و رسیددریافت دارند . پیشنهادات واصله درساعت ۱۰ صبح روز یکشنبه ۲۲ر۳ر۱۳۳۹ در دفتر موسسه حصارك باز و قرائت خواهد شد هزینه آگهی و مالیات و سایر عوارض متعلقه بابرنده مناقصه خواهد بود ـ حضور پیشنهاد دهندگان در جلسه مناقصه آزاد می باشد و موسسه در رد یا قبول یك یا کلیه پیشنهادات مختار است . **موسسه رازی ـ حصارك**

آ ـ ۸۴۸۲

آگهی انتخابات صنفی

پیرو آگهی شماره ۶۲۵ر۵ر۱۶۲۹ ـ ۲۴ر۱ر۱۳۳۹ بدینوسیله باطلاع کلیه افراد صنف خیاط زنانه و مردانه میرساند که انتخابات صنفی از ساعت ۹ صبح روز دوشنبه مورخه ۹ر۳ر۳۹ به بعد در محل شورای عالی اصناف واقع در میدان بهارستان انجام خواهد شد.شرکت کنندگان در انتخابات باید شناسنامه و پروانه پیشه خودرا همراه‌داشته باشند . ضمنا چنانچه هریك از افراد صنف در انتخابات مزبور شرکت ننماید بعدا حق هیچگونه اعتراضی نخواهند داشت .

آ ـ ۷۶۰۳ **از طرف شهردار تهران**

بزودی بزودی

افسانه های روستائی

دوبله بفارسی

باشرکت:

راج کاپور ـ نوتان

آ ـ ۸۵۱۸

قرارداد ساختمان سد دز امضاء شد

قرارداد ساختمان سد دز بین سازمان برنامه و کمپانی «ایمپرسیت» ایتالیائی بامضاء رسید ، باامضای قرار داد کار های اصلی ساختمان سد دز آغاز می گردد .طی چند روز اخیر کار پی کنی سد شروع شده است این سد که در سی کیلو متری شمال دزفول ساخته می‌شود ۱۹۰ متر طول داشته‌و بزرگترین سدخاور میانه وهفتمین سد بزرك جهان‌خواهدبود.

بازگشت هیئت نظامی ایران از لندن

بطوریکه قبلا اطلاع‌داده‌بودیم چندی پیش ۳۶ افسر ازایران ـپاکستان وترکیه بمنظوربازدید ازتاسیسات نظامی انگلیس طبق برنامه سنتو برای مبادله افسران به لندن رفتند .اینك بقراراطلاع بازدید هیئت مذکور بپایان رسیده و افسران‌مذکور به‌کشورهای خویش بازگشت نمودند .

ازافسران ایرانی که۱۲ نفربودند امروز تیمسار سرلشگرازهاری‌ـتیمسارسرتیپ فیوضی وتیمسار دریادار افخمی واردتهران‌شدند .

ضیافت شام حاکم شارجه

دیشب ازطرف حضرت شیخ‌صقرین‌السلطان القاسمی‌حاکم‌شارجه‌ضیافتی بشام درپارك پذیرائی‌ترتیب داده‌شده‌بود که‌درآن آقای نخست‌وزیر و جمعی از آقایان وزیران وتیمسار سپهبدبختیار معاون نخست‌وزیر و رئیس سازمان اطلاعات وامنیت کشور وجمعی از شخصیت های برجسته سیاسی ونظامی شرکت داشتند .

جشن صدوپنجاهمین سال استقلال آرژانتین

بمناسبت یکصد و پنجاهمین سال استقلال آرژانتین مجلس ضیافتی‌از ساعت هفت بعد از ظهر دیروز ازطرف آقای کارلوس گوستاوولرنا سفیر این کشور وبانو در اقامتگاه اختصاصی برقرار بود که در آن عده کثیری ازرجال و دیپلماتهای‌خارجی‌وارباب‌جراید بابانوان خود حضور داشتند .

مجلس جشن‌مذکور در میان پذیرائی گرم آقای سفیر و بانو در ساعت بیست‌و یك خاتمه یافت .

زنی‌که قصد زیارت خانه خدا داشت درحادثه اتومبیل‌کشته شد

دراثر حادثه‌ای که دیشب درجاده بین گنبد کاوس و گرگان اتفاق افتاد زنی که قصد زیارت خانه‌خدا را داشت کشته شد و پسرش به سختی مجروح گردید .

مقامات دفتر مشترك امروز گفتند روز گذشته زن ترکمنی به نام«آنه» که باتفاق پسرش برای رفتن به بیت‌اله الحرام از گنبد کاوس با اتومبیل فولکس واگن به تهران می آمدند در راه در اثر تصادف با اتومبیل دیگر بسختی مجروح‌می شوند مجروحین رابه بیمارستان می برند ولی «آنه» در راه فوت‌میکند امروز خانواده وی بدفتر مشترك مراجعه و بلیت خودرا پس داده و پول خودرا دریافت داشتند .

شیوع اسهال درتهران

سخنگوی وزارت بهداری‌براثر خوردن غذای فاسد بیمار شده‌است

امروز گفته شد دراثر گرمای‌هوا وفساد مواد غذائی در چند روزاخیر مسمومیت غذائی در تهران شیوع یافته و گروه کثیری از مردم به بیماری اسهال مبتلی شده اند .

خبرنگار ما امروز برای اطلاع‌از چگونگی بیماری مزبور بوزارت بهداری مراجعه نمود تا از آقای دکتر ناوی سخنگوی وزارت‌بهداری در این باره کسب اطلاع کند ،ولی دروزارت بهداری گفته شد که متاسفانه سخنگوی وزارت بهداری نیز در اثر خوردن غذای فاسد در خارج دچار مسمومیت‌وبیماری‌اسهال گردیده و در منزل استراحت‌می‌کند .

مقامات وزارت بهداری امروز توصیه نمودند که مردم باید توجه داشته باشند که از خوردن غذای فاسد ومانده خودداری نمایند .

وزیرخارجه پاکستان درتهران

مقارن‌ساعت دوونیم‌بعدازظهر امروز آقای‌منظورقادر وزیرامورخارجه پاکستان باتفاق‌مادرخودواردتهران‌شد .

درفرودگاه آقای خسرو افشار معاون سیاسی وزارت خارجه ـآقای عدل رئیس تشریفات ـآقای دکتر مشایخ فرید نی رئیس اداره پنجم سیاسی ـآقای اختر حسین سفیر کبیر و اعضای سفارت پاکستان از وزیر خارجه پاکستان استقبال کردند .

وزیرخارجه پاکستان که عازم آمریکا می‌باشد در حدود یکساعت در فرودگاه مهرآباد توقف کرده و سپس رهسپار لندن شد

بقرار اطلاع بانو بیگم عبدالقادر مادر وزیر خارجه پاکستان مدت سه روز در تهران توقف خواهد نمود و د راین‌مدت میهمان دوا ت‌ایران‌خواهدبود.

نخستین جلسه سازمان هدایت فارغ‌التحصیلان‌کشور

ساعت دوازده روز یکشنبه آینده نخستین جلسه سازمان هدایت فارغ التحصیلان کشور در کاخ نخست وزیری بریاست آقای دکتر اقبال نخست وزیر تشکیل می شود .

جلوگیری ازمرض طاعون اسبی

سئوال زیر درجلسه امروز مجلس شورایملی تقدیم شد

مقام محترم ریاست مجلس شورای ملی

متمنی است سئوال ذیل را به وزارت کشاورزی ابلاغ فرمایند :

راجع به بروز مرض طاعون اسبی متمنی است توضیحاتی داده شود واقداماتی که برای جلوگیری آن شده باستحضار مجلس شورای ملی برسد .

ارسلان خلعتبری

بمناسبت شهادت نهمین پیشوای شیعیان

خبرنگار مادر قم تلفنی گزارش میدهد از صبح امروز بمناسبت‌شهادت حضرت امام محمدتقی نهمین پیشوای شیعیان جهان کلیه مغازه‌های‌بازار و دکاکین شهر وبنگاههای ملی شهرستان قم تعطیل گردید ومردم برای‌عزاداری بمساجد و تکایا روی آوردند .درمنزل حضرت آیت‌اله بروجردی واغلب مساجد وتکایا مجالس سوگواری برگزار شد که هم‌اکنون نیزادامه دارد .

مردم ازراه‌آهن بازدید کردند

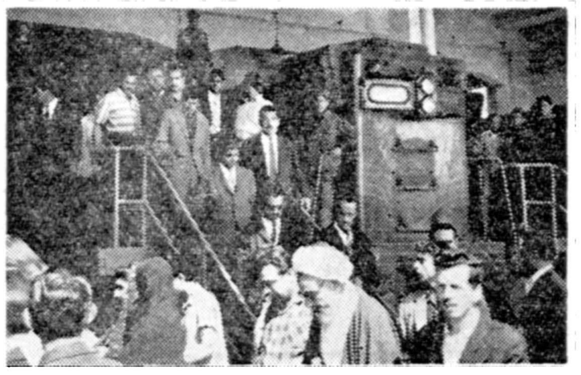

امروز گروهی از مردم تهران بدعوت اداره انتشارات و تبلیغات از راه آهن دولتی و کارخانه های تعمیرات اساسی راه آهن بازدید کردند مدعوین که از استادان دانشگاه و بانوان خانه دار وجوانان وافراد سایر طبقات مختلف انتخاب شده بودند با حضور کلیه روسا ومدیران کل از کارخانه ها و تاسیسات مدرن راه آهن بازدید کردند

آقای مهندس دستوری گزارشی از وضع فروشگاه های تعاونی راه‌آهن بیان داشت بدستور رئیس کل راه آهن و بمنظور آگاهی عموم مردم ازخطرات احتمالی گذرگاه های راه آهن بازدید کنندگان باتفاق‌آقایان مهندس کاویانی مدیر کل فنی راه آهن و مهندس صوفی رئیس کل خط راه آهن برای بازدید گذرگاه ها به خط کرج عزیمت نمودند در این گذرگاه ها مهندسین علل و جهات بروز تصادفات وحشتناکی را که فقط‌ناشی از عدم رعایت مقررات از جانب رانندگان اتومبیل ها می باشد توجیه وتصمیماتی را که راه آهن برای از بین رفتن این خطرات اتخاذ کرده است بنطلاع مردم رسانیدند .

کتابخانه مبارکه مسجداعظم

اخیرادر اثرتوصیه‌حضرت آیت‌الله‌ـ العظمی‌آقای حاج‌آقا حسین‌بروجردی در مسجد اعظم قم که بنای عظیم آن بتازگی بانجام رسیده با اهداء دونسخه نفیس از کلام‌الله مجید از طرف حضرت آیت‌الله کتابخانه ای تاسیس گردیده است انتظار میرود که از طرف موسسات فرهنگی وعلمی و فضلا واهل علم بزودی کتب زیادی به آن موسسه عام‌المنفعه اهداء شود و قرائت خانه آن‌برای استفاده عموم افتتاح‌گردد .

جهنم خدا

سانتیاگو ـ ۲۶ مه ـرویتر ـ عده‌ای از مصیبت زدگان شیلی که امروز با مخبر رویتر مذاکره کردند قسمتی از فاجعه‌ای را که در این‌کشور روی داده چنین توصیف می کنند .

«ما با شتاب‌فرا میکردیم ، ناگهان دیدیم در برابرمان قطعه زمین عظیمی بحرکت در آمده‌ودرمیان‌غرش وحشت‌ناکی که بگوش میرسیدبسوی‌اقیانوس میرود ،ناگهان تاریکی همه جا رافرا گرفت و در حالیکه قسمت عظیمی از زمین بکام اقیانوس فرو میرفت تمام درختان قطور تبدیل به زغال شد و دود و آتش همه جا را پوشاند ،بعقب برگشتیم‌و یکباره‌منظره‌وحشتناکتری‌را را مشاهده کردیم زمین دهان بازکرده همه چیز در کام این شکاف عظیم و وحشتناك فرو میرفت ، ما جهنم‌خدا را در این دنیا دیدیم !تعداد تلفات را در شیلی شش هزار کشته تخمین میزنند .

چرا مالینوفسکی دنبال خروشچف بود؟

پاریس ـمجله نیوزویك‌مینویسد مك‌میلان در پاریس از خروشچف پرسیده بود «چرا این مارشال گردن کلفت همه جا شانه بشانه تو رامی رود ». خروشچف در پاسخ با خندر جواب داده که «مالینوفسکی» بمن‌گفته مك میلان چنان معامله‌گر ماهری‌است که اگر سایه مرا دور به بیند ترا سر انگشت خود میچرخاند ؟

آخرین خبرتا ۴ بعدازظهر

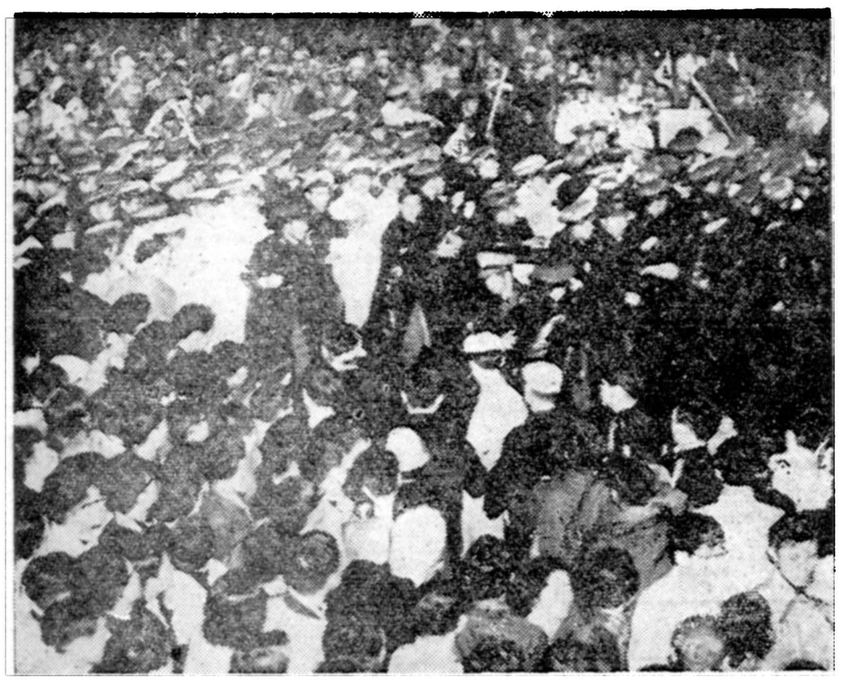

دانشجویان ژاپنی درتظاهرات روزهای اخیر خود درخواست برکناری کیشی نخست‌وزیر ژاپن را دارند. دراین عکس صحنه‌ای ازتظاهرات دانشجویان درتوکیو دیده میشود

تظاهرات عظیم علیه حکومت کیشی

توکیو ـ۲۶ مه ـ رویتر ـ اعضای اتحادیه های کار گری و دانشجویا ژاپن در حالیکه نوار های قرمز به بازو های خود بسته بودند به تظاهرات بی سابقه‌ای‌دست زدند . این تظاهرات بنابدعوت‌شورای مخالف علیه‌پیماز امنیت ژاپن و آمریکا تشکیل شد قرار است در این تظاهرات ۱۵۰ هزارنفر شرکت کنند .

امروز اتحادیه کار گران باراندازهای ژاپن از اتحادیه های کار گری شش کشور تقاضا کردند که بعنوان اعتراض به پیمان امنیت ژاپن و آمریکا از تخلیه کالاهای کشتی های ژاپونی خود داری کنند . شش کشور مزبور عبارتند از امریکا ، شوروی ، استرالیا ، کانادا ،اندونزی و چین ملی .

گزارشهای رسیده حاکی است دو نفر ژاپنی که به احزاب دست راست منتسب بودند ، به سر و صورت دو تن از رهبران سوسیالیست آمونیاك پاشیدند . . تظاهر کنندگان در برابر پارلمان ژاپن ، مهاجمین را آنقدر کتك زدند تا پلیس بداد آنها رسید .

در تظاهرات امروز دبیران و آموزگاران ، دانشجویان ،گروههای فرهنگی ،سوسیالیست ها و کمونیست ها شرکت دارند.

در تظاهرات دهها هزار نفر علیه پیمان امنیت آمریکا و ژاپن شعار میدادند وفریاد میکشیدند :«آیزنهاور به‌ژاپن‌نیا»

صدمین سال تاسیس آلیانس

امروز موسسه فرهنگی بین المللی یهودیان آلیانس اونیورسال صدمین سال تاسیس خودرا جشن می گیرد در ۱۸۶۰ پنجنفر یهودی فرانسوی که‌از طبقه روشنفکر این کشور بشمار می آمدند تصمیم گرفتند که یك موسسه تشکیل دهند که در اثر تعمیم فرهنك ودانش بین یهودیان عقب افتاده کشور های شمال افریقا وخاور نزدیك وخاور میانه ، جوامع یهودی این کشور هارا از فقر مادی و معنوی که گریبانگیر آنها بود رهائی بخشند .

اینك پس‌از صد سال این موسسه عظیم در سراسر این کشور ها ۱۵۳ مدرسه تاسیس نموده که‌در آنها بیش از ۱۵۳ هزار دانش آموز کلیمی یا ازملل ومذاهب دیگر به تحصیل مشغولند .

بمناسبت صدمین سال این سازمان امروز از ساعت ۶ الی هشت بعداز ظهر جشنی در سالن فرودگاه مهرآباد دائر خواهد بود واز هیئت دولت وزیردربار ، نمایندگان دو مجلس ، روسای سازمانهای دولتی وملی، نمایندگان سیاسی خارجی ، روسای مطبوعات و شخصیت های دیگردعوت شده است که‌در این مراسم حضور یابند .

بجای اعظم حوائجی

دوشیزه‌ژاله زابلی بلندن اعزام میشود

ژاله زابلی دچار بیماری قلبی خطرناکتری است

دیروز اطلاع دادیم که پدر اعظم حوائجی پس‌از استخاره از معالجه دخترش و اعزام او باروپا منصرف شده است . عصر دیروز اعضای انجمن همکاری‌خانه‌ومدرسه‌دبستان سروش در اداره حاضر شدند و ضمن ابراز تاسف از انصراف پدر اعظم حوائجی که ممکن است منجر به واقعه تاسف آوری گرددپیشنهاد کردند که بجای وی دوشیزه ژاله زابلی اعزام شود .

دوشیزه ژاله زابلی دختر دیگری است که دچار بیماری قلبی‌خطرناك تری می باشد وی یازده ساله‌فرزند آقای ناصر زابلی و همکلاس‌اعظم حوائجی است و طبق نظر آقای دکتر شیخ طبیب معروف قلب ، بیماری ژاله زابلی خطرناکتر از اعظم حوائجی است و عمل جراحی درباره‌او در ایران خطرناك میباشد آقای دکتر شیخ هنگام معاینه حوائجی بدرخواست ما همانموقع‌از ژاله نیز معاینه بعمل آورده بود .

امروز نامه هائی از طرف پدر و مادر دوشیزه ژاله و انجمن همکاری خانه و مدرسه دبستان سروش بعنوان مدیر اطلاعات رسید و طی آن تقاضا شد حالا که موسسه اطلاعات وسیله‌چنین‌امر خداپسندانه ای گردیده مقتضی‌است بجای‌اعظم حوائجی وسائل اعزام ژاله فراهم گردد .

ظهر امروز دوشیزه ژاله باتفاق مادرش در اداره حاضر شد و راجع به ترتیب اعزام فرزند وی صحبت گردید . ژاله دختر ضعیف و معصومی است واز اینکه روزنه امیدی برای معالجه او پیدا شده است لبخندی بر چهره داشت .

ژاله زابلی

موسسه اطلاعات باتوجه بتقاضاهای اولیای دبستان سروش و اعضای انجمن همکاری خانه و مدرسه‌که کمك هائی برای اعزام اعظم‌حوائجی کرده بودند همچنین‌درنتیجه‌تقاضای مادر ژاله با اعزام دوشیزه مزبور موافقت کرد و همان موجبات‌و وسایلی‌که برای حرکت اعظم حوائجی فراهم شده بود در اختیار دوشیزه ژاله قرار خواهد گرفت‌وما امیدواریم در باره اعظم حوائجی تصمیم مقتضی با موافقت والدین‌او گرفته شود و طبق نظر آقایان‌اطباء معالجه و عمل جراحی او در تهران انجام پذیر گردد زیرا همین‌آقایان اطباء اظهار عقیده کرده اند که حوائجی بر عکس ژاله در تهران قابل معالجه است .

عده ای از کسانیکه برای معالجه اعظم حوائجی کمك کرده بودند امروز اطلاع دادندکه وجوه پرداختی آنان صرف معالجه دوشیزه ژاله شود ،ما امیدواریم بقیه نیکوکارانی نیز که کمك کرده اند موافقت‌خود را باصرف وجوه آنها برای معالجه ژاله اعلام نمایند .البته‌تصمیم‌موسسه اطلاعات برای اعزام ژاله بلندن‌قطعی میباشد .

پنجاه هزار ریال

دیروز یك شرکت بازرگانی نیکوکار پیش از اطلاع از انصراف پدر ومادر اعظم حوائجی‌مبلغ‌پنجاه هزار ریال برای معالجه وی بصندوق اطلاعات پرداخت .

کاملترین هواپیمای تمام جت جهان دو گلاس ـ دی سی ۸
سرویس ژنو ـ امریکا درشبکه سوئیس ائر آغاز میکند . باسرویس منظم کنونی جت کاراول اززوریخ وژنو به شهرهای مهم اروپا میتوانید درعصرجت با ممتازترین هواپیماهای تمام جت سوئیس ائر واستفاده از دقت ونظم فنی و مهمان نوازی معروف سوئیسها
راحت ومطمئن پروازکنید . سرویس سوئیس ائر ازتهران وزرهای جمعه ویکشنبه به لوان تورنماینده کل سوئیس ائر درایران یا آژانسهای مسافری مراجعه فرمائید .

سوئیس ائر
SWISSAIR
تهران . شاهرضا ۳۲۸ . تلفن ۴۷۴۲۷

شرکت سهامی ساختمانی شهرآرا

باطلاع اشخاصیکه قبلا تقاضای واگذاری مغازه در شهرآرانموده و همچنین کسانیکه تاکنون تقاضائی تسلیم ننموده‌اند میرساند حداکثر تا ۲۰ر۳ر۳۹ همه روزه غیر از ایام تعطیل از ساعت ۴الی ۷ بعد ازظهر برای اطلاع از شرایط واگذاری و تسلیم پیشنهاد باتعیین رشته کسب بدفتر شرکت واقع در خیابان پاستور کوچه بیهقی مراجعه فرمایند .

۱ـ۳ آ ـ۷۸۵۲ شرکت سهامی ساختمانی شهر آرا

فروش خانه‌های نقدو اقساط

بدینوسیله باستحضار عموم میرساندکه خانه‌های این شرکت درنقاط زیر:

۱ـ آخرین سری خانه‌های کوی شماره (۱) واقع‌در جاده شمیران شرق بی‌سیم

۲ـ سری اول خانه‌های کوی شماره (۲) واقع در کیلومتر (۶) جاده کرج

۳ـ سری اول خانه‌های کوی شماره (۳) واقع در فرمانیه جنوب باغ سفارت ایطالیا.

تا ۱۵خرداد ۳۹ برای‌تحویل حاضر بوده‌وعلاقمندانی که مایل بخرید خانه‌های این شرکت میباشند تقاضا دارد قبلا ازخانه‌ها بازدید ودر صورت تمایل بدفتر شرکت مراجعه فرمایند.

نشانی دفتر مرکزی‌ـ شاهرضا چهارراه پهلوی تلفن ۴۵۹۶۲ـ ۶۹۹۲۷ـ ۸۱۸۰۷

آ ـ۷۹۰۲ شرکت ساختمانی کاخ

دکتر مجید فروغ

متخصص بیماریهای چشم

از مسافرت اروپا مراجعت وعصر ها ازساعت ۴تا ۷ (در غیراین‌ساعات فقط با تعیین وقت قبلی) ازبیماران محترم پذیرائی مینماید .

تلفن ۶۵۰۱۳

روزنامه فردا

فردا منتشر میشود

اطلاعیه حزب مردم

از عموم اعضاء محترم حزب‌مردم دعوت میشود روز شنبه ۷خرداد ساعت شش و نیم بعد از ظهر در کلوپ مرکزی واقع در خیابان‌شقاقی خیابان پهلوی مقابل بلوار کرج حضور بهمرسانند .

آ ـ۸۵۱۴ کمیسیون تشکیلات

مژده
چلوکبابی نایب
شمیران خیابان‌سعدآباد
افتتاح شد

روغن نباتی قو طعم کره دارد

محصولات غذائی شهرت
خالص‌ترین مواد غذائی درایران