اطلاعات

سال سی‌وچهارم ـ شماره ۱۰۰۸۵ — شنبه بیستم آذرماه ۱۳۳۸ — تکشماره دوریال‌ونیم

جریان روز

۲۱ آذر پرستش

سرمقاله وتفسیرجهان را درصفحه دوم مطالعه فرمائید

فردا روز ۲۱ آذر ومصادف باجشن ملی‌نجات آذربایجان است.

درچنین روزی برهبری شاهنشاه رستاخیزی بوجود آمد وآذربایجان عزیز بمیهن بازگشت.

مااین روز فرخنده را بملت ایران‌تبریك میگوئیم وگزارشی نیز درباره واقعه تاریخی ۲۱ آذر درصفحه سیزدهم چاپ شده‌است.

اصول لایحه جدید استخدام‌کشوری‌که برای اولین‌بارمنتشر میشود

نکات تازه‌ای از لایحه‌جدید استخدام کشوری

اصول‌لایحه جدیدبرمبنای‌عدالت اجتماعی،اجرای صحیح سیستم لیاقت وشایستگی، سپردن‌کار به‌کاردان وپرداخت حقوق‌مساوی برای‌کارهای مشابه تنظیم‌گردیده

درچند شماره قبل اطلاع‌دادیم که‌لایحه استخدام کشوری تهیه وتنظیم گردیده‌وبه‌تصویب شورای‌عالی‌معاونین وزارتخانه‌ها نیز رسیده وگزارش آن به‌نخست‌وزیر تسلیم گردیده‌است.

قرار است درجلسات آینده هیئت دولت لایحه مزبور مطرح شود وباآن موافقت بعمل آید وسپس ازطرف دولت تقدیم‌پارلمان گردد.

امروز خبرنگار ماموفق‌شد اطلاعات تازه وجامعی پیرامون چگونگی لایحه مزبور کسب نماید.

کاربکاردان سپرده میشود

اصول لایحه جدید استخدام‌کشوری برمبنای عدالت اجتماعی واجرای صحیح سیستم لیاقت وشایستگی‌و سپردن کاربکاردان وپرداخت‌حقوق مساوی برای کارهای مشابه تنظیم گردیده است.

طبق این لایحه‌تکنیك واحدی‌برای اعمال آن دردستگاههای دولت به وسیله کارگزینی‌ها پیش‌بینی‌شده واین تکنیك مطابق آخرین‌سیستم مجری درکشورهای مترقی دنیاو منطبق‌بااصول است که‌کارشناسان سازمان ملل متحد به‌کلیه کشورهای عضو خودتوصیه کرده است.

لایحه جامع‌وکامل...

این تنها لایحه‌ایست که‌ازهرجهت جامع وکامل است وبرای هرمورد از کارهای استخدامی ،انتظارخدمت بازنشستگی، ترفیع واضافات و غیره فصول جامع وکاملی‌باآخرین روش صحیح علمی پیش‌بینی‌شده ومطابق این لایحه دستگاههای‌دولت یکسان عمل خواهند کرد واصل مفهوم رتبه که‌سابقا فقط برای

بقیه در صفحه ۲۰

تارهای محاسن مبارك حضرت‌رسول اکرم مفقودشده‌است

بیروت ـ۱۱دسامبر ـ خبرگزاری فرانسه ـروزنامه «لوسوار» چاپ بیروت اطلاع‌میدهد که صندوقچه طلائی محتوی سه‌تار موی‌حضرت رسول اکرم ازگوصندوق مسجد بزرك منصوریه در «تریبولی» گم‌شده‌است .

این صندوقچه طلائی که‌ارزشش بالغ برسه‌هزارلیره ترك بود ازطرف سلطان عبدالحمید به‌مسجد منصوریه اهداء شده بود. اسناد مذهبی که‌همراه این گنجینه بود نیز ناپدید شده است.

اطلاعاتـ بنابه‌پاره‌ای روایات تاریخی چندتاازمحاسن مبارك حضرت رسول‌اکرم وعصا وردای مبارك در تصرف خلفای عباسی بوده وسپس سلطان محمدفاتح بعداز فتح مصرآن ودایع‌رااز آخرین خلیفه عباسی که آنوقت در قاهره میزیست بدست آورد وباخود باستانبول آورد و سلطان عبدالحمید عثمانی آن‌تارهارا به مسجد منصوریه طرابلس اهداءنموده بود وظاهرا این خبرمربوط به‌آن جریان تاریخی میباشد.

این عکس رادیوئی‌که امروز ازجریان ورود آیزنهاور به افغانستان توسط خبرگزاری«یونایتدپرس» بتهران رسید رئیس جمهوری امریکا ومحمد ظاهرشاه پادشاه افغانستان را دربرابر گارد احترام قصر شاهی درکابل نشان میدهد.

سفیر ایران دربغداد وارد تهران شد

دردنبال نطق وزیرخارجه امروزاظهارشد:

* **بانقض قرارداد ۱۳۱۶ ازطرف عراق، ایران برای بازگردانیدن مرزهای تاریخی خود آزادی‌عمل دارد.**
* **عراق بقول وبفعل قرارداد مرزی ۱۳۱۶ را نقض‌کرده‌است.**
* **امروز تاکیدشدکه ایران مطالبات خودرا ازعراق بابت عواید حاصله ازکشتیرانی درشط‌العرب جدا دنبال خواهدکرد.**
* **دونکته ازنطق وزیرخارجه درباره اقدامات غیردوستانه عراق و مشکلات‌کشتیرانی درشط‌العرب چگونه تعبیر شد؟**
* **سفیرسوئد درتهران‌که ببغداد رفته بود امروز بتهران بازگشت.**

آقای امان‌اله‌اردلان(حاج‌عزالممالك) سفیر شاهنشاهی ایران در عراق وارد تهران شد .

امروز اظهار شد که ورود سفیر ایران دربغداد برای دادن گزارش حوزه ماموریت خود و آخرین تحولات مربوط بروابط ایران و عراق‌است پاره‌ای ازناظرین‌دیپلماسی امروز اظهار نظر میکردند که ممکن‌است آمدن آقای اردلان بتهران بمناسبت اشعای واهی اخیر سرلشکر عبدالکریم و یك‌«زست» اعتراض‌آمیز» از جانب دولت

بقیه در صفحه ۲

هوای تهران سرد میشود

درتبریز ۱۵ سانتیمتر برف روی زمین نشسته

کولاك راه اردبیل ـ سراب را ازبرف پرکرد

دیشب در تهران بطور متوسط ۹میلیمتر باران بارید و از عصر امروز نیز هوا سرد خواهد شد و تادوروز دیگر هوا ابری ومشکوك خواهد بود .

پیش بینی میشود

اداره پیش بینی هواشناسی‌امروز گفت :دراثر ورود یك توده‌هوای

بقیه در صفحه ۲

درجلسه فوق‌العاده دیروز دولت‌که چهارساعت‌ونیم بطول انجامید

بیش‌از۵۰ تصویبنامه صادرشد

هیئت دولت بامداد دیروز طی‌جلسه‌فوق‌العاده‌ای بکارهای عقب‌افتاده رسیدگی نمود.

جلسه هیئت دولت ساعت ۹صبح دیروز بریاست آقای دکتراقبال نخست‌وزیر درکاخ نخست‌وزیری باحضور کلیه آقایان وزیران‌تشکیل گردید.

بقرار اطلاع درجلسه فوق‌العاده دیروز دولت که‌چهارساعت ونیم‌طول کشید بیش‌از پنجاه تصویب‌نامه مربوط بامور جاری کشور مطرح و تصویب گردید.

سه استاندار تهران را ترك گفتند

در هفته گذشته استانداران‌مازندران‌ـ آذربایجان غربی وکرمان بمحل ماموریت خود عزیمت کردند.

شروع تعطیل زمستانی آموزشگاهها

ازفردا تعطیلات زمستانی مدارس شروع خواهدشد. کلیه‌دبستانها ودبیرستانهای کشور بمدت ده‌روز درسراسر کشور تعطیل خواهندبود

ادارات امور تربیتی فرهنك استان تهران وشهرستانها برنامه‌هائی جهت تعطیلات زمستانی درنظر گرفته‌اند از جمله دراین چندروز چندین مسابقه هنری ووزرشی انجام خواهدشد وشاگردان پاره‌ای از مدارس بسرپرستی روسای خود برای مدت تعطیلات زمستانی بهزینه خودبنقاط نفت‌خیز خوزستان عزیمت خواهند کرد.

RIALCO
ریالکو

لایحه افزایش سرمایه بانك رهنی بتصویب رسید

رئیس‌مجلس‌ـ دکترمتین‌دفتری ودکترادهم درباره روزتاریخی بیستویك آذر وروز حقوق بشرصحبت‌کردندـ وزرا ومعاونین جدید نخست‌وزیربمجلس‌سنامعرفی‌شدند

ساعت نه و نیم بامداد امروز مجلس سنا بریاست آقای صدرالاشراف جلسه علنی داشت .

وزراء و معاونین جدید

پس از انجام امور مقدماتی آقای نخست‌وزیر پشت تریبون قرارگرفت و گفت : بر حسب فرمان‌مطاع‌ملوکانه آقای سرلشکر ضرغام بسمت وزیر دارائی ـ آقای آرام بسمت وزیرامور خارجه ـ آقای دکتر کیان بسمت معاون پارلمانی نخست‌وزیر و آقای دکتر الموتی بسمت معاون نخست‌وزیر و سرپرست بازرسی نخست وزیری و آقای معینیان معاون نخست‌وزیر و سرپرست تبلیغات به مجلس محترم سنا معرفی می شوند . ضمنا ازفرصت استفاده کرده و از طرف خودم وهیئت دولت مراتب تسلیت و همدردی را بمناسبت فوت موحوم شهاب الدوله‌که یکی از رجال پاکدامن ووطن پرست و نیکنام بود به مجلس محترم سنا و تمام خانواده هائی که در این ضایعه عزادار هستند تسلیت عرض میکنم .

روز تاریخی ۲۱ آذر

سپس آقای رئیس مجلس اظهار داشت :

فردا روز بیست و یکم آذریکی ازروزهای تاریخی ایران‌است که

بقیه در صفحه ۲

RIALCO
ریالکو

بانك توسعه صنعتی ومعدنی ایران

امور بانکی بازرگانی انجام نخواهد داد

بانك ازاوایل دیماه‌کاراصلی خودرا باپرداخت وام‌های صنعتی ومعدنی به موسسات خصوصی شروع میکند

امروز یك‌مقام‌عالیرتبه بانك‌توسعه صنعتی ومعدنی به‌خبرنگارما گفت برخلاف بعضی شایعات بانك‌توسعه صنعتی ومعدنی ایران درامور بانکی بازرگانی وارد نخواهد شد. یعنی ودیعه قبول نخواهدکرد وسفته‌نزول نخواهد نمود. چون منظور اصلی بانك توسعه امور صنعتی ومعدنی‌در کشور است.

برای اینمنظور بانك باپرداخت وام‌های طویل‌المدت ومتوسط‌المدت بشرکت‌های‌خصوصی صنعتی‌ومعدنی وراهنمائی‌های فنی واداری‌وسازمانی واقتصادی سعی خواهد کرد وظیفه‌ای راکه‌بعهده گرفته است انجام‌دهد.

بانك توسعه صنعتی ومعدنی‌ایران همانطور که از اسمش پیداست‌هدف توسعه صنایع ومعادن در ایران است واین هدف مغایر باامور بازرگانی بانکی است.

مقام مزبور افزود بعداز پایان‌ماه جاری ودریافت کلیه‌بهای سهام ایرانی از سهامداران ایرانی‌بانك کار اصلی خودرا ازاوایل دی‌ماه شروع‌خواهدکرد.

فردا اطلاعات منتشر میشود

دومین‌گام برای پایان دادن بجنك سرد

ایران عضو کمیته فضائی بین‌المللی میشود

ازطرف ۱۲کشور جهان قطعنامه‌ای تسلیم سازمان ملل‌شد بموجب این‌قطعنامه بایدکنفرانس بین‌المللی بعضویت ایران جهت مبادله اطلاعات دراستفاده مسالمت‌آمیز ازماوراء جو تشکیل شود

سازمان ملل‌متحد ـ۱۱دسامبر ـ خبرگزاری فرانسه ـ۱۲ کشور از جمله شوروی ـفرانسه انگلستان و امریکا قطعنامه‌ای درمورد همکاری فضائی تسلیم سازمان ملل متحد کردند .

بموجب این قطعنامه بایددرسال ۱۹۶۰ یا۱۹۶۱ یك کنفرانس‌علمی بین‌المللی جهت مبادله اطلاعات در استفاده مسالمت‌آمیز ازفضای‌ماوراء جو تشکیل گردد .

(بقیه در صفحه چهار)

RIALCO
ریالکو

بانك توسعه صنعتی ومعدنی ایران

امور بانکی بازرگانی انجام نخواهد داد

بانك ازاوایل دیماه‌کاراصلی خودرا باپرداخت وام‌های صنعتی ومعدنی به موسسات خصوصی شروع میکند

امروز یك‌مقام‌عالیرتبه بانك‌توسعه صنعتی ومعدنی به‌خبرنگارما گفت برخلاف بعضی شایعات بانك‌توسعه صنعتی ومعدنی ایران درامور بانکی بازرگانی وارد نخواهد شد. یعنی ودیعه قبول نخواهدکرد وسفته‌نزول نخواهد نمود. چون منظور اصلی بانك توسعه امور صنعتی ومعدنی‌در کشور است.

برای اینمنظور بانك باپرداخت وام‌های طویل‌المدت ومتوسط‌المدت بشرکت‌های‌خصوصی صنعتی‌ومعدنی وراهنمائی‌های فنی واداری‌وسازمانی واقتصادی سعی خواهد کرد وظیفه‌ای راکه‌بعهده گرفته است انجام‌دهد.

بانك توسعه صنعتی ومعدنی‌ایران همانطور که از اسمش پیداست‌هدف توسعه صنایع ومعادن در ایران است واین هدف مغایر باامور بازرگانی بانکی است.

مقام مزبور افزود بعداز پایان‌ماه جاری ودریافت کلیه‌بهای سهام ایرانی از سهامداران ایرانی‌بانك کار اصلی خودرا ازاوایل دی‌ماه شروع‌خواهدکرد.

درگذشت یك شخصیت بزرك گیلان

باکمال تاسف اطلاع یافته‌ایم که‌آقای علی‌امینی گیلانی چند هفته پیش دارفانی رادرشهر لوزان سوئیس وداع گفته‌درگذشت شادروان علی‌امینی که ازمردان شریف و آزادیخواه وامین ومیهن پرست و روشن بین گیلان‌بودند مایه‌تاسف همه دوستان و آشنایان گردید شادروان علی‌امینی دارای‌صفات

بقیه درصفحه پنجم

RIALCO
ریالکو

ترحیم و تسلیت
درصفحات ۲ـ۵ـ۱۷ـ۱۹

یك عمر صدساله چای مجانی

سازمان‌چای‌وزارت‌گمرکات‌وانحصارات

دعوت عمومی ازکلیه‌افراد حزب ملیون

از کلیه افراد حزب ملیون دعوت می‌شود که طبق برنامه‌کمیسیون تدارکات دراستقبال از حضرت رئیس جمهوری امریکا که نگهبان صلح ورهبر بزرگترین ملت آزادیخواه گیتی هستند وظیفه ملی خود را انجام دهند تارشته دوستی وهمکاری دوملت بزرك ایران وامریکا که بسود استقرار صلح‌درجهان است بیش‌ازپیش استحکام یابد .

دبیر کل حزب‌ملیون ـدکتر نصرت‌اله‌کاسمی

آ_۳۳۵۵۰

آگهی‌احداث‌کارخانه سیمان درآذربایجان

باطلاع اهالی تبریز وکلیه ساکنین منطقه آذربایجان میرساند که‌باتائید خداوند متعال و **دراجرای منویات مبارك اعلیحضرت همایون شاهنشاه** بمنظور احداث کارخانه سیمان در آذربایجان شرکتی باسرمایه یکصد میلیون‌ریال بنام شرکت سهامی سیمان آذر تشکیل وضمن تحصیل پروانه ایجاد کارخانه در آذربایجان اقدامات مقدماتی ازلحاظ مطالعات زمین شناسی ونظایر آن انجام داده وتقریبا محل قطعی‌کارخانه راتعیین وشروع بعملیات اساسی‌خواهد نمود. گرچه کلیه سهام‌وسرمایه شرکت‌ازطرف‌صاحبان سهام اولیه ومؤسسین شرکت‌خریداری وپرداخت شده لیکن نظر بعلاقه کاملی که هیئت مدیره شرکت سیمان آذربرای شرکت اهالی محترم آذربایجان دارد مؤسسین شرکت درنظر دارند که‌فعلا معادل سه‌هزار سهم‌ده‌هزار ریالی دراختیار اهالی آذربایجان قرار دهند وباین منظور حسابی بنام شرکت دربانك ملی شعبه تبریز باز شده است علاقمندان میتوانند ازتاریخ‌نشراین آگهی تامدت دوماه هر مقدار سهم که مایل به خرید هستند باتودیع سی‌وچهار درصدبهای اسمی‌سهام بحساب شماره ۱۳۱۵۶ شعبه بانك ملی تبریزویا حساب شماره ۳۶۶۶۶ بانك بازرگانی شعبه مرکزی تهران دراین شرکت سهیم‌شوند.

آ_۳۳۵۳۶ **شرکت سهامی سیمان آذر**

RIALCO
ریالکو

رادیو اسرائیل ازروز ۲۱ آذرماه ۳۸ ببعد برنامه فارسی خودرا روی امواج کوتاه ۳۳ متر از ساعت ۸ر۳۰ بعدازظهر بوقت تهران بمدت نیم ساعت اجرا نموده، آخرین اخبار ایران، اسرائیل ودنیا وبرنامه‌های شنیدنی دیگررا برای شنوندگان پخش مینماید.

در این شماره

کمك سازمان‌چای به‌کشاورزان صفحه ۶
چهار جور چاله (انتقاد) صفحه ۷
نظارت بین‌المللی بر تولید نفت صفحه ۸
انجمن اسلامی دانشجویان ایرانی در امریکا صفحه ۸
تشخیص امراض بوسیله ماشین صفحه ۹
هانری ویدال هنرپیشه‌فرانسه درگذشت صفحه۹
متن برنامه اقامت ایزنهاوردر تهران صفحه۱۱
نطق آقای دکتر متین دفتری بمناسبت حقوق‌بشرصفحه۱۱
کشمکش بر سرتبدیل گرمابه های خزینه ای بدوش صفحه۱۳
مشکلات تحدید مالکیت صفحه ۱۴
متن نطق آقایان حشمتی و دکتر بینا صفحه ۱۵

RIALCO
ریالکو

تبریکات
درصفحات ۱۵ و۱۷

جریان روز

۲۱ آذر

روز ۲۱ آذر هرسال دو خاطره‌تلخ و شیرین را بیاد می‌آورد ، خاطره تلخ تسلط یکساله فرقه بیگانه‌پرست دمکرات بر آذربایجان‌و خاطره‌شیرین خاتمه دادن بسلطه ایشان وبرقراری امنیت توسط ارتش شاهنشاهی درآن استان است .

ملتهای دیگرهم هرسال بابرگزار کردن چنین مراسمی خاطرات تاریخی خودرا تجدید میکنند ،ولی خیلی کم اتفاق افتاده که دو واقعه تاریخی‌مانند این دو حادثه در یکروز روی داده باشد .

روز ۲۱ آذرماه ۱۳۲۴ بود که گروهی ماجراجو که‌نام فرقه‌دمکرات برخود نهاده بودند از اشغال خاک‌ایران توسط قوای خارجی استفاده کرده ، تحریک‌وتائیدبیگانگان‌درخطه‌آذربایجان سر بعصیان برداشته و حکومت دست نشانده دمکرات را تشکیل دادند .

چون قوای شوروی مانع از اعزام نیروی دولتی به آذربایجان بود ناچار قوای ایران در شریف آباد قزوین منتظر دستور تازه دولت شدند .

دولت هم چون از مذاکره بامقامات روسی در ایران نتیجه‌ای نگرفت ، شکایت بسازمان امنیت ملل متحدبرد و در اثر اقدامات سیاسی آن سازمان و فشار افکار عمومی جهان قوای شوروی که ماهها پس‌از خاتمه جنگ جهانی‌دوم و انقضای‌مهلت‌تخلیه ایران بدون هیچ‌مجوز و قراردادی ، هنوز شمال ایران رادر اشغال داشت وماجراجویان را تحریک بطغیان میکرد ، مجبور شد که علی‌الظاهر خاک ایران را تخلیه‌کند ولی حکومت پوشالی دمکرات را که مخلوق او بود جانشین خود ساخت و با ارسال اسلحه و اعزام کارشناس آنرا تقویت میکرد .

ایران در آتش فتنه و هرج و مرج میسوخت دولت وقت دراثرفشار روسها و تحریکات عناصر ماجراجوی داخلی که الهام از اجنبی میگرفتند مجبور شده بود خودمختاری حکومت قلابی دمکرات را بشناسد . وحتی پس‌از تخلیه خاک ایران از قوای شوروی همچنان با آنان معاشات میکرد ، شاید میترسید که اگر دست باقدامی بزند کا ریدتر شود .

ماجراجویان تا پشت دروازه شهر قزوین را گرفته تهران را تهدید میکردند و هردوز با مهمات تازه‌ای که‌ازخارج‌دریافت میداشتند نیرومندتر میشدند .

آنروزها ایران دقایق مرگ وزندگی را میگذرانید . رعب و وحشت همه جارا فراگرفته بود حکومت دموکرات پیوسته نمایندگان خودرا بتهران میفرستاد و آنان با انیفورم روسی آزادانه با رجال مملکت مصاحبه و ملاقات میکردند . همه کار را تمام شده و تجزیه آذربایجان را حتمی میدانستند ، ولی شاهنشاه بیدار دل ما که مظهر وحدت و حاکمیت ایران هستند برخلاف این میاندیشیدند و میدانستند که ایران‌بدون آذربایجان مفهومی ندارد ، بارها فرموده بودند که مماشات با فرقه بمصلحت کشور نیست و هرچه دفع‌الوقت شود دشمن نیرومندتر میگردد « که ازدها شود از روزگار بیندمار ».درهمین ماه بود که شاهنشاه تصمیم گرفتند کار آذربایجان را یکسره کنند و وظیفه تاریخی خودرا بملت‌ایران ادافرمایند. نیروئی که‌برای استخلاص آذربایجان اعزام شد مقاومت دشمن‌رادر قافلانکوه درهم شکست و مظفرانه بسوی «تبریز براه افتاد . شاهنشاه‌شخصا ازهواپیما عملیات نیرو را نظارت میکردند .

قوای نجات‌بخش وطن پس‌از یکسال بازبه آذربایجان‌درآمد و مورداستقبال هزاران مرد و زن و پیرو جوان واقع شد . مردم ستم دیده آن استان‌اشک شادی میریختند و بوسه‌بر سرودست سربازان دلیر میهن میزدند .

نقش مردم غیور تبریز کمتر از سربازان اعزامی نبود چه پیش ازآنکه قوای دولتی به آن شهر وارد شود ، آنان بحساب فرقه دمکرات رسیده نیروی آنان رادر همه جا خلع سلاح کرده بودند .

امروز بمناسبت این فیروزی بزرگ در همه ایران جشن و سرور برپاست. ما این روز پرافتخار ارتش‌رابسربازان دلیر وطن تبریک گفته بروان شهیدانی که در راه نجات میهن جان سپردند درود میفرستیم ودر آفرین بعردم با شهامت تبریز گفتار خودرا به بیتی از مولانا حسن‌ختام می‌بخشیم :

صد هزاران موج روح افزای جان
باد بر تبریز و بر تبریزیان

پرستش

چرا مردم این همه کشور های مختلف در برخورد با مردی ازیك کشور بیگانه به چنین طوفانی از احساسات ستایش آمیز دچار میشوند؟چرادر اروپای‌غربی‌آیزنهاور در جلب تحسین عمومی رهبران محلی را تحت‌الشعاع قرار داد ؟ چرا در ترکیه و پاکستان و حتی در افغانستان صد ها هزار از مردم ساعت ها زیر آفتاب گرم یا در هوای سرد صف کشیدند تابرئیس جمهور امریکا چنان خوشآمد های پرشوری بگویند ؟ چرا در دهلی نو توده های عظیم جمعیت دیوانه‌وار د راطراف آیزنهاور گردآمدند و اورا چون نیمه خدائی پرستیدند ؟

در واقع این پدیده شگفت دوران ما است. مردم همواره برای‌رهبران ملی خود یا شخصیت های مذهبی چنین احساسات گرم و پرهیجانی ذخیره دارند .ولی برای یك رهبر سیاسی بیگانه این شور و حرارت واحساس هرگز ابراز نشده بود .

محبوبیت و جاذبه شخصی نیرومند رئیس جمهور امریکا ، سنتی که این کشور در دفاع از آزادی ملی، حقوق فردی ودمکراسی دارد ، استعداد قهرمان پرستی که در همه توده ها ، خصوصا توده های‌شرقی زیاد است ،همه اینهارا میتوان در شمار دلائل این واقعه غریب ذکر کرد . ولی چیز ی‌مهمتر از اینها در کار است .

در پرستش و ستایشی که‌نسبت به آیزنهاور ابراز میشود یك عنصر نیرومند امیدواری وجوددارد واعتماد . امیدواری به آینده‌بهتری که رئیس جمهور وعده می دهدو اعتماد به حسن نیت تردیدناپذیر مردی که یکی‌از بهترین‌نمایندگان سنت اخلاقی سیاست امریکا است صلح و رفاه که شعار انتخاباتی آیزنهاور در هردو دوره ریاست جمهوری او بود ،تبدیل‌به یك شعار جهانی شده است که باز خود او مظهرآن بشمار میرود .

مردم امریکا باو اعتماد کردند و دوبار اورا برگزیدند تا آنها را به صلح و رفاه برساند . واووعده خودرا تعهد کرده است واکنون دنیارا به راه خود می خواند ودنیا باو ، به مردی که همیشه در زندگی موفق بوده اعتماد می کند واز او صلح و رفاه می خواهد .

شاهزاده صلح ، چنانکه هندیها آیزنهاور را می نامند ، در ته‌دل خود صلح خواهست ،او حقیقتا نمی خواهد صحنه های جنك جهانی‌دوم را در مقیاسی وحشتناکتر به‌بیند . او روحیه بین‌المللی را تغییر داده است . حتی کمونیست ها را به ستایش خود برانگیخته است . دیگر هیچکس‌نمی‌گوید «امریکائی به خانه‌ات برگرد . «دستهائی‌که سابقا این شعار را بر دیوار هامی نوشتندامروزخوش‌آمد به‌آیزنهاور را می نویسند .

موج صلح خواهی آیزنهاور را یك عامل‌دیگر تقویت‌می کند ـصلائی که برای‌نبردجهانی بافقروگرسنگی و بینوائی در داده است .او از همه دولت های جهان ـچه دربلوك شرق و چه غرب ـدعوت می کند که منابع خودرا بجای تسلیحات برای کمك بدنیای عقب افتاده‌بکار اندازند به عنوان شاهدی برحسن نیت و تصمیم خود پیش‌از همه از امریکا شروع کرده است بودجه کمکهای خارجی که امسال دولت آیزنهاور پیشنهاد می کند از همه وقت بیشتر است ، درحالی که کنگره ،بخاطر وضع‌نامساعد موازنه پرداخت های امریکا (بیش از ٤ میلیارد دلارکسری) از همه وقت بی میلی بیشتری در این‌زمینه نشان میدهد .

توده های مردم اگر هم به قول «منتسکیو» توانائی اداره امور مهم را نداشته باشند باز بقول او بخوبی‌می توانند مردان شایسته هر کار را تشخیص بدهند . قضاوت آنها در این مورد اشتباه ناپذیر است حتی اگر آنها نیز مانندقبال یکباره از شخص روی برگردانند.

مردم در همه جا ، در آسیا و اروپا وامریکا، چشمان خودرا تنها به یك مرد دوخته‌اند که قدرت‌مادی واخلاقی‌عظیمی‌دربشت‌سر خوددارد وعزم کرده است صلح را حفظ‌کند وبهره نزدیك به دو میلیارد تن از افراد بشری را که اکنون جزرنج وبینوائی نیست رفاه‌و پیشرفت‌سازد تا حصول چنین آرزوئی راهی‌بسیار دراز د رپیش است . ولی‌آیزنهاور بعنوان مردی که نخستین گام رادر این راه گذاشت در تاریخ باقی خواهد ماند .

خانواده های **شمس ملك آرا و جهانبانی** بدینوسیله باطلاع عموم اقوام و دوستان میرسانند که مراسم هفته شادروان جناب**آقای سناتور شمس ملك آرا** از ساعت ۳تا ۵ بعد از ظهر روز دو شنبه ۲۲ آذر ماه در امامزاده عبدالله در آرامگاه خانواده مشیری بر قرار خواهد بود .

۲ـ۱ آ ـ۲۶۱۳۳

با نهایت تاسف و تاثر فوت شادروان پدر و عموی عزیز و ارجمندمان مرحوم **محمد مهدی مرادی تهرانی** را باطلاع اقوام و دوستان میرساند مجلس ختم آنمرحوم بعد از ظهر روز یکشنبه ۲۱ آذر ماه در مسجد مجد از ساعت ۲ تا ٤ منعقد و مجلس زنانه عصر همانروز در منزل آنمرحوم واقع در خیابان تهران نو خیابان ارباب مهدی ایستگاه سنگلجی بر قرار میباشد .

خانواده های‌مرادی تهرانی ـ علیخانی ـواثقی ـ پیر فاتح ـپیر تانج ـمرادی ـ نصیر طوسی ـمسلسل
بعموم بازماندگان آنمرحوم تسلیت میدهیم .

تشکر واعتذار

ازکلیه علماءاعلام وتیمساران وافسران محترم وسروزان ارجمند و دوستان وآشنایان که بمناسبت درگذشت شادروان حسن‌ناصرخدیوی (ناصرنظام) ابراز تفقد وهمدردی فرموده ودرتشییع جنازه ومجلس‌ترحیم ودرشب هفت‌آنمرحوم شرکت نمودند بدینوسیله صمیمانه سپاسگزاری نموده وطول عمر ومزید توفیق عموم آن ذوات محترم‌را از خداوندمتعال خواهانیم واگر بعلت تالمات روحی تاخیری درعرض تشکر حضوری‌روی دهد امیدعفوداریم.

اعتماد امینی ـسعداله ناصرخدیوی‌ـ سرهنك عبدالصمد امیراصلانی محمود قماشچی‌ـ محسن رهبری ـمحمود مغازه

تشکر و اعتذار

چون بواسطه تاثرات شدید روحی بعلاوه بدی هوا ممکن است درشرفیابی و عرض تشکر حضوری تاخیری رخ‌دهد بدینوسیله از کلیه آقایان معظم و ذوات محترمیکه بواسطه مصیبت وارده در این چندروزه باشرکت درمراسم تشییع ومجالس ترحیم حضرت‌حجةالاسلام آقای آقا محمد احمدی طباطبائی کبیر رحمت‌اله علیه ابراز لطف و همدردی فرموده‌اند صمیمانه سپاسگزاری نموده ازخداوند بزرك‌سلامت و سعادت عموم را مسئلت می‌نماید .

علی اکبر احمدی طباطبائی‌ـ الحاج‌ابوالقاسم علوی طباطبائی ـ الحاج‌ابوالفضل مغیثی طباطبائی ـمحمداحمدی طباطبائی ـ اسماعیل احمدی طباطبائی ـ آقامجید بحرالعلومی‌طباطبائی‌ـ مرتضی احمدی طباطبائی ـالحاج‌محمدعلی احمدی طباطبائی ـالحاج‌علی اکبر مواهبی طباطبائی ـمجتبی حسنی طباطبائی ـ محمد جعفراحمدی طباطبائی ـ غلامحسین طباطبائی ـعلی‌اکبر یاراحمدی ـ عبداله مظفری یاراحمدی‌ـ نصرت‌اله امیریاراحمدی‌ـ علی‌اصغرمواهبی طباطبائی‌ـ مجتبی مواهبی طباطبائی ـ قوام‌احمدی طباطبائی ـ علی‌محمد احمدی طباطبائی ـاسماعیل نبوی طباطبائی ـ محمود متقی طباطبائی‌ـ صادق نبوی طباطبائی .

تشکر واعتذار

بدینوسیله از علمای اعلام ووکلای مجلس شورای‌ملی ومعاونین و مدیران کل وزارت فرهنك مخصوصا‌مدیران محترم مدارس‌وهمکاران ارجمند فرهنگی وبستگان ودوستان گرام تهران وشهرستانها که‌در مجالس ختم فقید سعید حاج **محمود علامه** درقم‌وتهران وشهریار و تنکابن وشب‌هفت درمزار آنمرحوم شرکت فرموده ویابوسیله نامه و تلگراف وآگهی درجراید اظهار همدردی وبذل محبت‌نموده‌اندبدینوسیله سپاسگزاری مینماید هرگاه بواسطه کثرت تالمات روحی تاخیری در جواب رخ‌دهد وبرای ادای تشکر وامتنان حضوری توفیق شرفیابی حاصل نشود پوزش میطلبد.

صمصام الدین‌علامه وبانو

بدینوسیله فوت مرحوم **محمد علی برادری** کارمند این بانك را باطلاع میرساند مجلس ترحیم آنمرحوم روز یکشنبه ۲۲ر۹ر۳۸ از ساعت ۹ الی ۱۱ در مسجد ارك بر پا خواهد بود **بانك‌کشاورزی ایران**

با نهایت تاثر و تاسف در گذشت مرحوم **آقای محمد علی برادری** کارمند بانك کشاورزی مرکز را باطلاع اقوام و دوستان و آشنایان میرساند مجلس ترحیم روز یکشنبه ۲۱ آذر از ساعت ۹ الی ۱۱ صبح در مسجد ارك و مجلس زنانه ساعت ٤ تا ٦ بعد از ظهر همانروز در منزل شخصی آنمرحوم خیابان حشمت‌الدوله خاکی خیابان دقیقی (ناهید سابق) پلاك ۱۰ منعقد است .

علی اکبر برادری ـ فروغ برادری ـ حاج حسن‌برادری‌ـ حاج نصرت‌اله اقبالی ـ مظفر ریاضی ـ اسماعیل برادری‌ـ فرخ‌برادری‌ـفرزین‌برادری‌ـتقی‌دانشپوی‌ـحسین‌دانشپوی‌ـ حیدرستاری‌ـعباسقلی ناموری‌ـسرهنك‌مهدیقلی ناموری‌ـ دکتر مصطفی ناموری ـ حاج کاظم باقر زاده ـ جواد اسکوئی ـ مهندس محمد تقی شهبازی ـ رضا باقر زاده ـ حسین باقر زاده ـ حاج احمد قره‌چائی ـ حاج اسد بهلولی‌ـ رسول طریقیان

آ ـ۲۶۱۹۷

بعموم‌بازماندگان‌آنمرحوم مصیبت‌وارده راتسلیت میدهیم.

بدین وسیله در گذشت **مرحوم آقای چراغعلی‌شقاقی** را که از خانواده فدا کار و از افسران خدمتگذار آذربایجان بوده باستحضار دوستان و همشهریان محترم میرساند مجلس ختم مردانه روز سه شنبه ۲۳ آذر ماه از ساعت۳تا ۵ بعد از ظهر در مسجد مجد بر گذار خواهد بود

احمد بهادری ـ دکتر سید امامی ـ دکتر بینا ـ دکتر شفیع امین ـ محمد دیهیم ـ مهندس اردبیلی‌ـ ثقةالاسلامی‌ـ حبیب پناهی ـ دکتر عدل ـ دکتر سعید حکمت ـ هدی ـ دکتر دیبا ـ دکتر داد فر

۲ـ۱ آ ـ۲۶۲۱۹

با نهایت تاسف در گذشت مرحوم **آقای چراغعلی‌شقاقی** را باستحضار خویشان و دوستان و همشهریان محترم میرساند مجلس ختم مردانه روز سه شنبه ۲۳ آذر از ساعت ۳ الی ۵ بعد از ظهر در مسجد مجد منعقد و مجلس ترحیم زنانه در همان روز از ساعت ۳ تا ۵ در منزل شخصی خیابان شاه چهار راه ناهید خیابان شبستری بر گذار خواهد گردید .

خانواده **شقاقی ـنور هاشمی ـ نور آذر ـخشکنابی ـ بهادری ـ دیلمقانی ـ حریریان ـ بنکداران‌ـخلیلی ـاحمدی**

آ ـ۲۵۹۹۷

بخانواده های محترمی که در این ضایعه عزا دارند بویژه بازماندگان آنمرحوم مصیبت وارده را تسلیت‌میدهیم

مجلس ترحیم بانو فاطمه جرزهٔ

باکمال تاثرو تاسف فوت مادر عزیزمان **بانو فاطمه** جرزهٔ را باطلاع بستگان و آشنایان میرساند مجلس‌ترحیم آنمرحومه از ساعت ۲الی ٤ بعد از ظهر فردا یکشنبه ۲۱ آذر ماه در مسجد هدایت واقع در خیابان اسلامبول وختم زنانه دهم‌امروز ۷ ساعت در منزل محمد فیاد واقع در پشت دفنشده بنت خیابان سعدی منعقد میباشد

آ ـ۱۱۷۷

محمد فیاد ـجعفر جرزهٔ

مصیبت‌وارده رابعموم‌بازماندگان‌آنمرحومه تسلیت‌میگوئیم.

رادیوهای ترانزیستوری
سه موج تریکسی
بنمایندگی سه راه ثبت‌اسناد مراجعه فرمائید
آ ـ۲۵۹۸۷ آگهی ازپیك

دکتر کاظم نجم آبادی
درتمام شبانه‌روز آماده پذیرائی بیماران است . شاه‌رضا غربی ـ چهارراه بیمارستان پهلوی تلفن ٤۷۳۲۳

دکتر محمدعلی خلعتبری
امراض مجاری ادرار ومقاربتی
شاه‌آباد اول باغ سپهسالار
پذیرائی عصرها تلفن ۳۲۱۹۱

قابل توجه آقایان پزشکان
آئروسل. دستگاه اکسیژن‌تراپی
واردشد
صنایع پزشکی‌ـ ناصرخسرو سرای‌روشن تلفن ۵۲۷٤۲
آ ـ۳۳٤۰٦ وگا

بیماریهای آمیزشی ـ مجاری ـ ادرار ـ سستی وناتوانی‌ـ میدان‌بهارستان ـ خیابان صفی‌علیشاه دکتریحیی‌صدری

قدردانی
اینجانب غلامرضا جلالی کوکلانی استوار بازنشسته ارتش مدت ۳۵سال برونشیت مزمن واخیرا بتنگی نفس مبتلا وبطور مایوسانه‌زندگی میکردم از تشکرات اشخاص درمان شده بابخور لانتازول در موسسه لانتازول ترابی امین خیابان سعدی اول منوچهری مراجعه وبه‌بهترین وجه معالجه شدم وظیفه انساندوستی میدانم بوسیله جراید قدردانی‌نمایم تامبتلایان راهنمائی شوند.
آ ـ۲۵۷٤۳

گروه فرهنگی آذر

تحت نظر استادان ذیل دایر است.

۱ـ آقای ازگمی
۲ـ آقای امامی
۳ـ آقای ارشادی
٤ـ آقای بروخیم
۵ـ آقای ثابتی اشرف
۶ـ آقای دانش‌پژوه
۷ـ آقای رفیع‌زاده
۸ـ آقای دولو
۹ـ آقای شهریاری
۱۰ـ آقای غیاثیان

آ ـ۳۳۳۵۶ (تبلیغات وگا)

ای نور دوچشم جان فشانم تا ماه رخت ز خانه‌ام رفت

چون روز یکشنبه ۲۱ آذر چهلمین روزدرگذشت‌جوان ناکام ستوان دوم **مسعود سرحدی**دانشجوی‌سال‌چهارم دندان‌پزشکی میباشدمجلس یاد بودی ازساعت ۳ بعداز ظهر در امام زاده عبداله بر سر مزار بر پاست‌و در نظر است هزینه بمصارف امور خیریه برسد .

خانواده سرحدی
آ ـ۳۳۵۵٤

ای نو گل نورس جوانم شد تیره و تار خانمانم

هوالباقی

بمناسبت سال در گذشت مرحوم سید هادی مهروز مجلس یاد بود مردانه روز دو شنبه بیست و دوم آذرماه ۱۳۳۸ و مجلس زنانه روز سه شنبه بیست و سوم‌آذرماه ۱۳۳۸ در منزل آنمرحوم شماره ۱۲ خیابان عباس آباد انتهای خیابان نایب‌السلطنه (گوته) از ساعت ۵ تا ۷ بعد از ظهر منعقد است تشریف فرمائی سروران و دوستان گرامی مایهٔ تسلی بازماندگان آنمرحوم خواهد بود

۲ـ۱ آ ـ۲۵۹۱۹ **مجتبی مهروز**

بدینوسیله فوت مرحومه مغفوره **بانو قمر تاج‌میرزای‌قمی** ملقب به انیس آغا صبیه مرحوم حاج شیخ اسداله صدوق الواعظین را باطلاع خویشاوندان و دوستان میرساند مجلس ترحیم مردانه روز یکشنبه ۲۱ آذر از ساعت ۹ الی ۱۱ صبح در مسجد حاج نایب واقع در پائین مسجد سپهسالار و مجلس ترحیم زنانه همانروز از ۲ و نیم تا ٤و نیم بعد از ظهر در منزل شخصی انتهای خیابان بی سیم نجف آباد کوچه پناهی پلاك ۵۰٦ منعقد است .

شیخ حسین صدوق الواعظین ـ سید محمدموسوی‌ـ رادگر ـصدوقی ـ کلانتری ـ گل سرخی ـماهوتچیان ـ مظاهری ـ ابوالقاسم مردان ـ محمد اخباری ـ محمد باقر مظفریان ـ عباس ساعتچیان ـ علی اصغر آقاموسی ـ تهرانی ـ رضا آقا موسی تهرانی

بخانواده های آنمرحومه و عموم بازماندگان مصیبت وارده را تسلیت میدهیم .

بدینوسیله در گذشت مرحومه **حاجیه لیلی خانم‌اسکوئی** را باطلاع دوستان و آشنایان میرساند مجلس ختم مردانه از ساعت ۹ الی ۱۱ صبح روز یکشنبه ۲۱ر۹ر۳۸ درمسجد امامزاده زید و مجلس ختم زنانه همانروز از ساعت ۱۳الی ٦ بعد از ظهر در منزل حاجی غلامرضا رحیمی واقع در خیابان سلسبیل کوچه شهریور بر گذار خواهد شد

حاجی سید رضا اسکوئی ـ سید حسن اسکوئی ـ باقر اسکوئی ـ محسن اسکوئی ـمصطفی اسکوئی ـ محمد اسکوئی ـ حاجی غلامرضا رحیمی ـ حاجی محمود قبادوز ـ هدایت نصیر پور ـ اکبر اسکوئی ـ علی رحیمی ـ جلیل توفیق ـحسن توفیق

آ ـ۲۶۲۰۷

مصیبت‌وارده رابعموم‌بازماندگان‌آنمرحومه تسلیت‌میگوئیم.

بدینوسیله باطلاع بستگان،دوستان و آشنایان‌محترم میرساند که مجلس یاد بودیکمین سال در گذشت‌شادروان مرحوم **عباسقلی عماد** از ساعت ۲ الی چهار بعدازظهرروز دو شنبه ۲۲ آذر ماه در امامزاده عبداله آرامگاه بدر منعقد است .

خانواده عماد

در آگهی مجلس ترحیم خانواده ناصر گیوه چی (برادران گیوی) اشتباها چنگیزی چاپ شده بود که بدینوسیله تصحیح میشود .

بقیه آگهیهای ترحیم وتسلیت درصفحات ۲ـ۵ـ۱۷ـ۱۹

آیزنهاور بنام انسانیت دنیارا دعوت به خلع سلاح کرد

وقتی رئیس جمهورامریکا ازخطرات ضعف نظامی صحبت میکرد سکوت سنگینی برپارلمان هند مستولی شده بود

دهلی نو ـ ۱۰ دسامبر ـ آسوشیتد پرس ـ آیزنهاور به هندیها خاطر نشان ساخت که ضعف نظامی در حکم دعوت متجاوزین به هجوم است وی گفت قوای نیرومند امریکا پیوسته آماده کمك به دوستان اوست .

آیزنهاور در خطابه خود درجلسه مشترك پارلمان هندوستان این مطلب رابیان کرد . وی گفت امریکا صمیمانه میکوشد تا یك طرح مفید خلع سلاح عمومی اجرا شود . ولی تا آن روز برای جلوگیری از تجاوز نیرو های خوددر کمال قدرت نگاهداری میکند .

فقط نیروی دفاعی

این نیرو ها نه فقط به مابلکه به دوستان و متفقین هنگام بروز خطر کمك میکنند. بنابر این نیرو ها در واقع فقط یك نیروی دفاعی هستند .

نمایندگان پارلمان گاه سخنان آیزنهاور را با کف‌زدنهای خود قطع میکردند .ولی وقتی راجع به زیانهای ضعف نظامی سخن می گفت بر پارلمان سکوت سنگینی مستولی شده بود. ظاهرانمایندگان که خطر تجاوزات چین سرخ رادر خاطر داشتند از این حرف آیزنهاور اندیشناك شده بودند .

وقتی ایزنهاور گفت امریکامصمم است قوای خود رابرای جلوگیری از تجاوز بکار برد نیز عکس العملی مشاهده نشد حال آنکه واضح بود وی به تجاوزات چین به هندوستان اشاره میکند .

باید دانست که چند هفته است پارلمان هند در جلسات خود بر سر روشی که باید در قبال چین سرخ اتخاذ کرد بحث میکند ودر هفته گذشته پارلمان هندسیاست نهرو را که تعقیب ملایمت بود تصویب کرد .

پس از این قسمت اظهارات آیزنهاور نمایندگان مدت بیست ثانیه برای وی ابراز احساسات کردند .

بنام انسانیت

آنگاه ایزنهاور طنین صدای خود را بلند ساخت و گفت : بنام انسانیت آیا ما نمیتوانیم در یك دوره پنج یا پنجاه ساله برضد عدم اطمینان وعدم تفاهم تادرست روزگار گذشته خود متحد شویم ؟ آیا ما نمیتوانیم به تخفیف بحران بین المللی کمك کنیم ؟

همه سوء تفاهمها و سوء رفتار ها وهمه بحرانهای جهانی را حکومتها بوجود آورده‌اند و توسعه داده‌اند. ملل جهان در صورتی که از چنگال تبلیغات آزاد باشند هرگز به یکدیگر دشمنی نشان نمیدهند . ماموریت مقدس عصر ماچنانکه حکومت امریکا تشخیص داده‌است اجرای خلع سلاح کامل عمومی و تحت نظارت بین المللی است .اما ضعف نظامی از مهاجمین دعوت میکند که به هجوم بپردازند .

این خطابه که شاید مهمترین خطابه سفر آیزنهاور به یازده کشور جهان باشد پس از چهار ساعت مذاکرات وی و نهرو ایراد شد .

جیمز هاگرتی دبیر مطبوعاتی کاخ سفید و سخنگوی حکومت هند حاضر نشدند پیرامون این خطابه توضیحی بدهند . فقط هاگرتی گفت مذاکرات نهرو وایزنهاور ادامه خواهد داشت و هنوز زود است که راجع به آن اظهارعقیده کنیم .

آیزنهاور خوشحال بنظر میرسید ونشانه خستگی در قیافه وی آشکار نبود .

مقامات هند سخت تحت تاثیر استقبال عظیم ملت هند از رئیس جمهوری امریکا واقع شده‌اند .

هنگام ایراد این خطابه صدای آیزنهاور طنین نیرومندی داشت و کاملا واضح بود و اغلب آیزنهاور خارج از متنی که در دست داشت صحبت میکرد .

آیزنهاور گفت صد ها میلیون از افراد جهان تشنه خلع سلاح هستند واین تمایل چنان قوی است که هیچ حکومتی نمیتواند با آن مخالفت کند .

رئیس جمهوری امریکا گفت تنها راه از میان رفتن بحرانهای بین المللی خلع سلاح عمومی و تحت نظارت جهانی است . تا هنگامی که طرح خلع سلاح قابل قبول

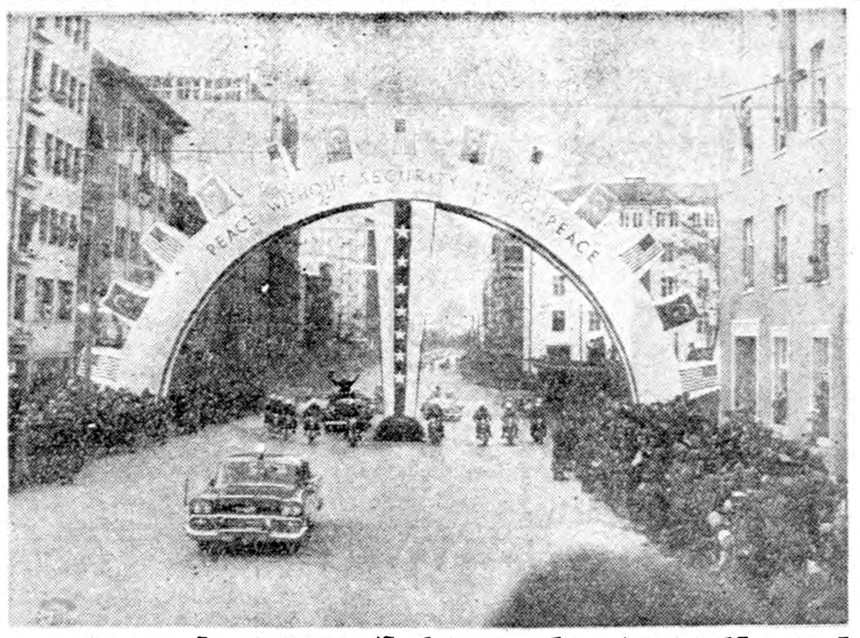

آیزنهاور درآنکارا بااستقبال بسیارگرمی روبروشدکه آثاری ازاخطار نیز درآن بچشم میخورد. ازجمله روی این طاق نصرت نوشته‌اند «صلح بدون امنیت صلح نیست.» خبرگزاری فرانسه

تظاهرات خونین درافریقای غربی

رادیو بغداد ـ دیروز پلیس آفریقای جنوب غربی مردم را به مسلسل بست و ۸ نفر از آنها را کشت و ۳۰ نفر را زخمی کرد .

پلیس با مسلسل وزره پوش بتظاهر کنندگان حمله کرد و میخواست آنها را متفرق سازد ولی مردم مقاومت کردند و باسنك وکلوخ به پاسبانها حمله‌ور شدند سپس در خیابانهای شهر بحرکت در آمدند . تظاهر کنندگان نسبت به تصمیم دولت اتحادیه آفریقای جنوبی مبنی بر محدود کردن محل سکونت آفریقائیها بقسمت های مخصوصی از شهر اعتراض می کردند .

سیمان تهران

مرغوبترین و باصرفه‌ترین سیمان‌هاست.

خیابان شاهرضا ـ کوچه فتوحی
تلفن : ۶۷۸۳۵ ـ ۶۹۵۹۶ ـ ۶۹۳۹۰

نمایندگی انحصاری ـ فروشنده سیمان تهران

سیمان مورد تقاضای شما را کلی و جزئی با کامیونهای مجهز خود در اسرع وقت در محل شما تحویل مینماید .

آدرس ـ میدان خیام مقابل ایستگاه آرامگاه تلفن ۵۲۸۳۲ آ ـ ۲۳۲۸۸

آیزنهاور خدای جنك رابرانو درمیآورد

رئیس جمهور امریکاگفت مبادله دانشجویان برای حفظ صلح مهمتر ازکنفرانسهای سران است

پرزیدنت ایزنهاور رئیس جمهوری ایالات متحده امروز از خیابان های شهر قدیمی دهلی از میان جمعیتی که برای او بشدت ابراز احساسات میکردند و گل افشانی می‌نمودند گذشت و برای گرفتن دکترای افتخاری حقوق بدانشگاه دهلی رفت .

شور و شوق مردم بحدی بود که قسمتی از مسیر رئیس جمهوری امریکا از گلهای رنگارنك پوشیده شده بود . درمراسم اهدای درجه دکترا «راتو »معاون دانشگاه دهلی ایزنهاور را پیامبر صلح مجاهد راه عمران و توسعه جهان ودوست عزیز و گرامی هند خواند .وی گفت زندگی هیچ سربازی در جهان موفقیت آمیزتر و سودمندتر از زندگی ژنرال ایزنهاور نبوده است معهذا رئیس جمهوری امریکا قلبا مرد نظامی نیست .

همکاری دانشگاهها

هیچکس بهتر ازاو نمیداند که جنك جهانی سوم در عصر اتم چه عواقبی خواهد داشت و هیچکس به‌اندازه این سرباز حرفه‌ای درراه جلوگیری از جنك تلاش نمیکند. او که دشمنان نظامی خودرا در میدانهای نبرد شکست داده‌است اکنون میرود تاخدای جنك رابزانو درآورد و شکست دهد .

معاون دانشگاه دهلی به‌مبارزات ایالات متحده برضد فقر وگرسنگی اشاره کرد و گفت هندباکمال میل و افتخار دراین مبارزه به ایالات متحده می‌پیوندد .

آیزنهاور درمیان کف زدنهای هیجان انگیز حاضرین پیشنهاد کرد که‌درهمان حال که سران کشورها برای گفتگو درباره یك رشته مسائل معین ومربوط به روابط خود بدور هم گرد می‌آیند دانشگاههای جهان نیز بایکدیگر درباره سرنوشت نسل جوان و مسائل مربوط بزندگی جوانان و درباره اجرای برنامه های ومتبع و بزرك دراین‌باره به‌بحث‌پردازند.

رئیس جمهور امریکا پیشنهاد کرد که‌مبادله دانشجو بین کشور های جهان بطور وسیعی انجام گیرد دوستان ومتحدین خود آماده و افزود که نقش این مبادلات در خواهند بود .»

حفظ صلح از نقش کنفرانسهای سران مهمتراست .بیانات رئیس جمهوری امریکا راده‌هزار دانشجو و بیش از پانصد تن استاد گوش میکردند .

وی اضافه نمود که تبادل دانشجو بمراتب بیشتر از تشکیل کنفرانس سران باعث بهبود اوضاع وتظاهر متقابل و پایداری صلح جهان میگردد .

ایزنهاور گفت «من معتقدم که اگر جوانان کشورهای مختلف جهان دریك محیط مشترك به مطالعه و کسب علم بپردازند نوع بشر از تفاهم آنها منافع بیشماری تحصیل خواهد کرد .

جوانان بیش ازپیران برای درك مطالب و تفاهم مشترك آمادگی استعداد دارند و برای حمایت و بزرك دراین‌باره به‌بحث‌پردازند. رئیس جمهور امریکا پیشنهاد کرد که‌مبادله دانشجو بین کشور های جهان بطور وسیعی انجام گیرد دوستان ومتحدین خود آماده و افزود که نقش این مبادلات در خواهند بود .»

مخالفت باملاقات آیزنهاور وفرانکو

مادرید ـ ۱۱ دسامبر ـ خبرگزاری فرانسه ـ چندین گروه مخالف دولت که فعالیت زیرزمینی دارند طی اعلامیه‌ای که منتشر ساخته‌اند بشدت با ملاقات فرانکو و آیزنهاور مخالفت کرده‌اند .

دراین اعلامیه که توسط شش سازمان دموکراتیك در اسپانیا امضاء شده خاطرنشان گردیده این اولین بار خواهد بود که یك رئیس دولت غربی باسپانیا سفر کرده و با فرانکو ملاقات میکند .

نامه سازمان های مزبور تسلیم سفارت امریکا در مادرید گردیده .

آیزنهاور سال آینده بمزرعه باز میگردد

امریکاوشوروی وچین کوشیده‌اند برتری سیستم‌های خودرا در نمایشگاه کشاورزی دهلی ثابت کنند

دهلی نو ـ ۱۱ دسامبر ـ رویتر ـ آسوشیتد پرس ـ دیروز رئیس جمهور امریکا نمایشگاه کشاورزی جهانی را در پایتخت هند افتتاح کرد . وی طی نطق افتتاحیه خود گفت پس از پایان دوره ریاست جمهوری او در ژانویه سال ۱۹۶۱ یکار کشاورزی اشتغال خواهدیافت آیزنهاور طی نطقی که هنگام افتتاح نمایشگاه کشاورزی جهانی ایراد کرد گفت که وی در قلب مزارع آمریکا تربیت یافته‌و آرزوی همیشگی او باز گشت بمزرعه بوده است .

روحیه شوخ و شادمان آیزنهاور در نمایشگاه کشاورزی کاملا آشکار بود . در یك جا در برابر گاوی که با دستگاه مخصوص شیرش را می دوشیدند توقف کرد و صدای بلندی از گلو خارج ساخت که موجب خنده شدید عمومی شد .

داد و فریاد مورفی

هنگام ورود آیزنهاور به نمایشگاه کشاورزی جهانی ازدحام جمعیت بحدی بود که ناگهان رابرت مورفی معاون وزارت خارجه امریکا از رئیس جمهور و همراهان وی جدا شد و شروع بداد و فریاد کرد . ماموربن انتظامی چندین دقیقه تلاش کردند تاتوانستند مورفی را به گروه رئیس جمهور و همراهان برسانند .

در یك نقطه دیگر پلیس هندی نتوانست جمس هاگرتی منشی آیزنهاور را بشناسد ومیخواست او را بیرون کند که چند تن ازمقامات رسمی هند بدادش رسیدند .

نیرو های انتظامی حتی به روزنامه‌نگاران هندی در چندین مورد اجازه ورودنمیدادند که‌بالاخره با وساطت ماموربن عالیرتبه سفارت امریکا موضوع حل شد .

قصاد سه غرفه

در حالیکه آیزنهاور غرفه گنبد طلائی آمریکا را در نمایشگاه‌جهانی کشاورزی دهلی افتتاح میکرد چین سعی کرده بود با تزئین غرفه خود نتایج برنامه «جهش بزرك بجلو» را بمعرض تماشا یگذارد .

بین غرفه آمریکا و چین غرفه شوروی قرار گرفته است و بین این سه غرفه تضادهای زیادی وجود دارد. در غرفه آمریکا از نمایش رقص‌های محلی آمریکا تا طرز استفاده از انرژی اتمی در کشاورزی بمعرض تماشا گذارده شده‌است . بانمایش مظاهر غذا ـ خانواده مزرعه ودوستی غرفه آمریکا زندگی مرفه و شاد روستائیان این کشور را جلوه گر میسازد .

در غرفه شوروی نیز سعی شده همین احساسات جلوه‌گر شود بااین تفاوت که آنها سیستم مزارع دسته جمعی را بر کشاورزی خصوصی ترجیح داده‌اند .

اما چین سعی کرده بانمایش آمار های مختلف ثابت کند که سیستم کمونها نتایج رضایت بخشی داشته‌اند وبدین وسیله یکبار دیگر اهمیت برنامه «جهش بزرك بجلو» را ثابت میکند .

نظر نهائی هر سه کشور اینست که ثابت کنند سیستم کشاورزی آنها برای بهبود وضع دهقانان هندی مفید تر است .

غرفه آمریکا از تمام غرفه‌های دیگر بزرگتر است و عده بیشتری را بطرف خود جلب میکند .

آمریکا در غرفه خود نمونه اسپوتنیك های کیهانی رابمعرض تماشا گذارده‌اند وپس از آن غرفه رقصهای محلی آنان جلب توجه میکند .

در غرفه چین با آنکه نمونه ماشین های کشاورزی دیده میشود امابخوبی محسوس است که کار دستی و استفاده از حیوانات هنوز از نظر آنها نقش اساسی رادارد و کشاورزی این کشور کاملا مکانیزه نشده‌است. با آنکه در غرفه چین از عکسهای رهبران شوروی خبری نیست ولی چند عکس بزرك از نهرو دید ه میشود که یکی از آنها نخست وزیر هند را با ماؤتسه تونك نشان میدهد .

در برابر این تصویر جمعی ازجوانان هندی در حالیکه تبسمی برلب داشتند توقف کردند و یکی از آنها ازدیگری پرسید «آیا تصور میکنید این دونفر اکنون هم‌باهمین خوشحالی بیکدیگر مینگرند ؟» این سئوال موجب خنده تمام جوانان گردید اما یك جوان‌چینی که در آن نزدیکی بود از خودعکس‌العملی نشان نداد .

پشتیبانی قاسم ازسفر آیزنهاور

بغداد ـ ۱۱ دسامبر ـ خبرگزاری فرانسه ـ ژنرال قاسم نخست‌وزیر عراق طی مصاحبه‌ای با یك روزنامه‌نگار امریکائی گفت: «سفر پرزیدنت آیزنهاور به‌بعضی کشورهای خاورمیانه وخاوردور به‌تخفیف تشنج جهانی کمك میکند.»

ژنرال قاسم سپس در پاسخ باین سئوال که آیا عراق آماده دریافت کمك امریکا می باشد یا نه ؟ گفت :

عراق همیشه آماده همکاری با تمام ملل جهان است بشرطی که این همکاری بر پایه برابری و منافع متقابل استوار باشد . در عراق کمپانی های خارجی زیادند امریکائی انگلیسی و یا کمپانی های شرقی و ما هیچگونه تبعیضی بین آنها قائل نیستیم .

به موسسه امریکائی

ژنرال قاسم سپس اضافه نموده است ساختمان دانشگاه بغداد که ۲۰ میلیون دینار هزینه آن بر آورده شده به یك موسسه امریکائی واگذار گردیده .

ژنرال قاسم سپس به روابط عراق و جمهوری متحد عربی اشاره کرده و گفت ما مسئول تیرگی روابط بین دو کشور عراق و جمهوری متحدعربی نیستیم . کسانی مسئول هستند که علیه ما توطئه کرده تخم نفاق ودو دستگی را میپراکنند . ژنرال قاسم بمناسبت روز اعلامیه حقوق بشر گفت «انقلاب چهاردهم ژوئیه عراق به حفظ حقوق بشر کمك کرد زیرا رژیمی که دائما مردم عراق‌رامورد تهدید قرار می داد متلاشی‌ساخت.»

ژنرال قاسم سپس گفت « ۱۷۰ سال قبل انقلاب فرانسه موجب شد که تمام مردم جهان با حقوق بشر آشنا شوند ولی امروز همان فرانسه مجددا حقوق‌بشر را مورد تهدید قرار داده است .

سینما نیاگارا

سینما سیمیلا

افتخاردارند بمناسبت تعطیلات ده روزه مدارس شیرین‌ترین وبهترین فیلمی‌راکه تاحال ازجری لوئیز ودین‌مارتین تهیه شده بمعرض نمایش میگذارند.

چند نفر به یکنفر

رنگی ـ دوبله بفارسی

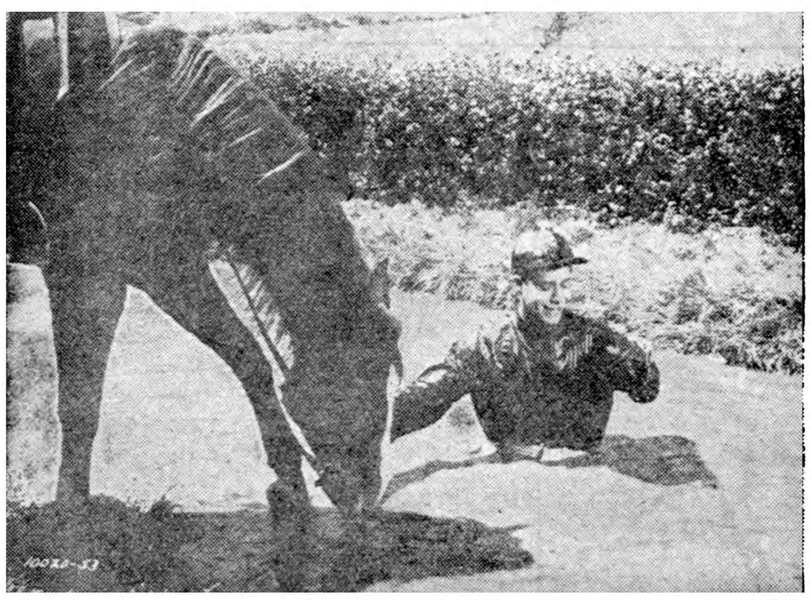

ستارگان مشهور:
مارجی میلر
وریچارد هایدن
پات کرولی

شروع سانسها درهردو سینما: ۳۰ر۱۰ صبح ۳۰ر۲ و ۳۰ر۴ و ۳۰ر۶ و ۳۰ر۸ بعدازظهر
آ ـ ۳۳۴۸۶ (پخش کننده شرکت سهامی نیاگارا)

از فردا صبح جری لوئیز عالیترین فیلم کمدی

«فیلمی که همه را محظوظ ومجذوب میکند» دین مارتین

نهرو گفت:

امریکا نباید دراختلافات‌هند و همسایگانش مداخله‌کند

مداخله امریکا وضع چین وهند را دشوارتر میکند وهندمایل نیست بار میانجیگری قضیه کشمیر بدوش امریکا گذاشته شود

نیویورك ـ۱۱دسامبر ـ آسوشیتد پرس ـ پاندیت جواهر لعل نهرو نخست وزیر هند در یك مصاحبه که برای پخش از تلویزیونها و رادیو های امریکا ترتیب دادهشده بود اظهار داشت امریکا نباید در اختلافات میان هندو چین دخالت کند ومیانجیگری آیزنهاور در مسئله کشمیر میان هندو پاکستان شایسته نیست .

این مصاحبه را نهرو در دهلی نو بعمل آوردو مخبرین‌رادیووتلویزیون ملی امریکا آنرا ثبت کردند . مصاحبه قبل از ورود آیزنهاور به هند بعمل آمده بود وتحت‌عنوان «سفری برای تفاهم» پخش شد .

عدم دخالت

مخبر معروف جراید امریکاویلیز هانگن پرسیده بود بنظر نهرو امریکا باید امروز چه نقشی رادر آسیا بویژه در اختلافات میان‌هند و چین برعهده بگیرد ؟نهرو گفته بود بنظر وی بهترین نقش امریکا عدم دخالتو در موند روابط دو کشور هندوستان و چین باید بگذارد اختلافات را دو کشورخود بایکدیگر حل کنند .

از نهرو سئوال شد آیا خیال‌می کند دخالت امریکا به پشتیبانی هند مفیدباشد ؟ وی جواب داد این دخالت اختلافات را توسعه خواهد داد .

نهرو گفت در وضع فعلی روابط هندو چین تقاضای کمك ازامریکا لزومی ندارد .البته‌وی‌از احساسات دوستانه امریکائیان نسبت بهند آگاه است ولی همین احساسات برای او کفایت میکند .تقاضای کمك در حکم توافق نظامی است که هندوستان قویا از آن می پرهیزد .

نهرو گفت آسیا اکنون بلحاظ وجود کمونیسم و بسیاری مسائل تازه دیگر در یك وضع حساس تاریخی بسر می برد .چین درواقع بسرعت خودرا صنعتی می سازد و از لحاظ نظامی، بتدریج بیکی از قدرت های بزرك تبدیل میشود .

بار میانجیگری

از نهرو سئوال شد آیا این نیرومندی روز افزون چین را برآن نمیدارد که به توسعه طلبی برخیزد و اوضاع آسیا را دگرگون سازد؟ وی گفت پاسخ باین سئوال‌دشوار است .

نهرو آیزنهاور را مرد بزرك و رهبر یك ملت بزرك وخدمتگذار صلح جهان نامید و گفت سفروی ورق دیگری به دفتر صلح میافزاید نهرو گفت اگر هند به نوعی از اتحادیه های نظامی به پیونددوضعش در قبال چین دشوارتر خواهد شد.

در مورد میانجیگری آیزنهاور برای مسئله کشمیر نهرو گفت‌این مسئله ۱۱ سال است حل نشده و هرنوع میانجیگری ممکنی انجام گرفته است و حال فکر نمیکند میانجیگری رئیس جمهوری‌امریکا هم قضیه را حل کند . بهتر است دو کشور هند و پاکستان سرانجام خودشان راه حلی بیابند .

ولی‌نهرو افزود که‌هند مشتاق‌شنیدن توصیه های دوستانه است .

نهرو گفت مایل نیست بار این میانجیگری بر دوش آیزنهاور گذاشته شود .

خلاصه اخبار

دمشق ـ هشت نفر بوسیله‌دادگاه نظامی محکوم بمرگ شدند . این عده متهمند باینکه در ماه اوت گذشته برای جاسوسی به نفع اسرائیل وارد خاك سوریه شده‌اند

***

پکن ـ حکومت چین روز ۹دسامبر طی یادداشت شدید اللحنی که به وزارت امور خارجه اندونزی فرستاد بروش حکومت اندونزی نسبت به اتباع چین اعتراض کرد

رادیو بغداد ـ دیروزپلیس نیجریه بکارگران راه آهن لاگوس حمله‌ور شد و زدوخورد شدیدی بین طرفین در گرفت .

عده‌ای از کارگران کشته‌و جمعی زخمی شدند . از افراد پلیس هم ۱۳ نفر زخمی گردیدند .

علت این زدوخورد ها انتصاب یك نفر خارجی بریاست راه آهن لاگوس بود .

***

بیروت ـ حسین عوینی‌وزیرخارجه لبنان امروز سفیر کبیر امریکا (مالك کلین توك) را بحضور پذیرفت وبا او در مورد تغییر دادن مجرای رود خانه اردن از طرف دولت اسرائیل بمذاکره پرداخت .

حسین عوینی بسفیر کبیر امریکا گفت که‌اگراسرائیل طرح خودرادر مورد تغییر مجرای رودخانه اردن عملی سازد کشورهای عربی ساکت نخواهند نشست .

***

مسکو ـ خبرگزاری تاس امروز خبر داد که یك هیئت پزشکی بریاست وزیر بهداری ترکیه بدعوت وزارت بهداری شوروی واردمسکو شده‌است .

وزیر بهداری ترکیه هنگام ورود بمسکو گفت که ایجاد تماس بین پزشکان دوکشور اهمیت فراوان‌دارد واز اینکه فرصت بازدید از شوروی رایافته است خوشحال است .

***

واشنگتن ـ بانك بین المللی‌وامی بمبلغ پنجاه میلیون دلار در اختیار دولت فرانسه قرار داده است . مقامات مطلع اظهار میدارند که فرانسه با استفاده از این وام یك لوله نفت از ناحیه صحرا به بندر بوژی در الجزایر خواهد کشید .

***

لندن ـ ملك حسین پادشاه اردن دیروز از طرف ملك میلان به عمارت نخست وزیری «کاخ شماره ۱۰ دونینگ استرایت» دعوت شد واین دو نفر ناهار را با هم صرف کردند.

بین امریکاو هند مسئله‌ای وجود ندارد

نهرو وایزنهاور درباره اختلافات چین و هند وپاکستان وکنفرانس سران گفتگوکردند

دهلی ـ رویتر ـ۱۱ دسامبر ـ نهرو نخست وزیر هند امشب به خبرنگاران گفت اختلافات مرزی هند و چین با پرزیدنت آیزنهاور در میان گذارده واین مذاکرات با توجه به اوضاع عمومی جهان انجام گرفته است .

از نهرو سئوال شد آیا پس از مرك دالس تغییری در سیاست‌خارجی امریکا ملاحظه میکند . وی پاسخ داد این تغییر قبل از مرك دالس‌دیده میشود ولی پس از آن محسوس تر گشت و توسعه یافت در پاسخ‌این سئوال که آیا مسئله چین را با آیزنهاور طرح کرده اظهار داشت‌ما برای رسیدن به راه حل بخصوصی صحبت نکردیم بلکه بطور کلی مذاکراتی انجام دادیم .

پاسخی دریافت نکرده

از نهرو سئوال شد که در سیاست هند نیز مانند امریکا تغییری ایجاد شده و وی پاسخ داد هر دو کشور تکیه خود را بر مسائلی بجزگذشته گذارده‌اند . نهرو در پاسخ اینکه‌آیا مساعی امریکا و هند امروز بیکدیگر نزدیك شده با خنده پاسخ داد «ممکنست» .

نهرو نطق آیزنهاور در پارلمان هند را در مورد اجرای برنامه خلع سلاح بخاطر تامین‌صلح بسیار خوب دانست و اظهار داشت از آخرین باری که آیزنهاور را دیده وی‌تغییر کرده و نیرومند تر شده‌است .

در باره روابط دو کشور نهروگفت بین امریکا و هند هیچ مسئله حل نشده‌ای وجود ندارد و ممکنست اختلاف نظر هائی در باره کشور های دیگر باشد اما خود ما هیچ اختلافی نداریم .

در باره این سئوال که آیا چوئن‌لای به نامه اخیر وی در مورد‌مسائل مرزی پاسخ داده نهرو دوباره‌گفت «نه» با اینکه سه هفته از تاریخ صدور این نامه میگذرد من هنوز پاسخی دریافت نداشته‌ام .

پرش ازحاشیه فضا

یك سروان امریکائی از۲۲کیلومتری بزمین پرید

وایت ساند ـ نیومکزیکو ـ ۱۱ دسامبر ـ آسوشیتد پرس ـ سروان «جوکیتینگر» روز جمعه دومین پرش خود را با چتر نجات از حاشیه جو آغاز کرد .

این سروان ۳۱ ساله نیروی هوائی امریکا که از بالونی بارتفاع بیستو دو کیلو متری رفته بود شانزده کیلو و نیم بدون‌باز کردن چترنجات سقوط کرد سپس چتر خود را در ارتفاع ۵ره کیلو متری گشود و سالم به زمین آمد .

پس از فرود آمدن وی مورد معاینه دقیق قرار گرفت و مشاهده شدکه حالش کاملا خوب است . دفعه قبل نیز وی تقریبا از ارتفاع مشابهی پریده بود .

۱۶٫۵ کیلو متر سقوط

این آزمایشها توسط مرکزموشکی نیروی هوائی امریکا بعمل می آید تا مقدمات اعزام انسان به فضای اطراف زمین و باز گشت سالم او را تضمین کنند .

وسایلی که این سروان مورد استفاده قرار داده مشابه وسایلی است که نخستین مسافر فضا از آنها استفاده خواهد کرد . لباس مخصوص مسافرت فضا و ماسك اکسیژن و دستگاه خود کارگرم‌کننده در تمام مدت سقوط همراه سروان کیتینگر بود .

وی مسافت شانزده کیلو و متر و نیم را در ۳دقیقه و چهل ثانیه‌سقوط کرد و بقیه مسافت را در ده دقیقه و ارتفاع بالا درجه سرما ۸۷ درجه زیر صفر حال آنکه در پرش اول فقط ۱۱ درجه زیر صفر بود .

سروان کیتینگر یکبار دیگرچندی پیش از چنین ارتفاع بزمین پریده بود .

ایران عضو

بقیه ازصفحه اول

دراین قطعنامه ضمنا تقاضاشده است تاکمیته‌ای‌توسط‌سازمان ملل متحد بوجود آید این‌کمیته مامور خواهد بودترتیب چگونگی استفاده مسالمت آمیز ازفضا رابدهد .

اعضای این کمیته از۷کشور کمونیست (شوروی ـ آلبانی ـ بلغارستان ـ مجارستان ـ لهستان ـ رومانی ـ چك‌اسلواکی وسه کشور آمریکای‌لاتین (آرژانتین ـ برزیل ـ مکزیك) و۷کشور غربی (استرالیا ـ بلژیك ـ انگلستان ـ فرانسه ـ ایتالیا ـ امریکا ویك کشور دیگر خواهد بود .) همچنین پنج‌کشور افریقائی وآسیائی در این کمیته عضویت خواهند داشت که‌عبارتنداز (هند ـ ایران ـ ژاپن ـ لبنان ـ جمهوری متحده عربی و دو کشور بیطرف (اطریش وسوئد). این‌کمیته‌ماموریت بررسی وبموردباجرادرآوردن برنامه های استفاده مسالمت‌آمیز ازفضای ماوراءجو رابعهده خواهد داشت‌و تحت نظر سازمان ملل‌متحد کار میکند .

سایر کشور هاکه از امضاء کنندگان قطعنامه‌پیشنهادی بسازمان ملل‌متحد میباشندعبارتنداز سوئد ـ ژاپن ـ برزیل ـ لهستان ـ چکسلواکی ـ رومانی ـ هند ـ جمهوری متحدعرب.

قطعنامه مجمع‌عمومی درمورد مجارستان

سازمان ملل متحد ـ نیویورك ـ ۹دسامبر ـ رویتر ـ مجمع عمومی‌امروز باکثریت ۵۳ رای موافق و ۱۰ رای مخالف و ۱۷ رای ممتنع قطعنامه جدید در مورد مجارستان را بتصویب‌رسانید. دونفر از اعضای مجمع عمومی غائب بودند . نماینده ایران به قطعنامه‌مزبور رای موافق داد .

دراین تصویبنامه از شوروی خواسته شده است که قوای خودرا ازمجارستان خارج سازد و به حقوق بشر در آن کشور توجه کند .

مسئله مجارستان برای چهار مین بار است که مورد مذاکره مجمع عمومی قرار می گیرد . این بار بنا به ابتکار سر لسلی مونرو از اهالی زلند نو و نماینده مخصوص مجمع عمومی مسئله مجارستان مورد بحث واقع شد .

برای سلامتی بادکنك به‌بلعید

لندن ـ ۹دسامبر ـ دیروز به گروهی از اعضاء پارلمان انگلیس توصیه شد که بادکنك به بلعند .

گروهی از علمای تشریح و روانشناسی به نمایندگان پارلمان گفتند که اگر انسان یکجفت بادکنك به بلعد به سلامتی‌و استحکام بنیه او کمك خواهد کرد .

این مطلب ضمن سلسله کنفرانس هائی که در حضور انجمن سلطنتی مقننین ایراد میشد به اطلاع نمایندگان پارلمان رسید .

متخصصین گفتند بلعیدن بادکنك به انسان آسایش و قدرت میبخشد .

در جزوه‌ای طرز بلعیدن بادکنك تشریح شده است . در این جزوه نوشته شده که اگر دوبادکنك بلعیده شوند در شکم قرار خواهند گرفت و بکمك آنها میتوان فشار داخلی بدن را اندازه گرفت و ضمنا عمل گوارش را تقویت و تسریع کرد .

نمایندگان مجلس نیز قول دادند که این توصیه را به اطلاع سایر همکاران خود در مجلس عوام برسانند .

واحدهای ارتش هلند در آلمان

بن ـ آسوشیتدپرس ـ سخنگوی وزارت‌دفاع آلمان اعلام‌کرد که بزودی واحدهای مسلح هلندی به آلمان غربی میروند .

وی گفت میان دوکشور برای انتقال واحدهای نظامی هلندی به آلمان توافق نظرحاصل شده‌است.

محل دقیق‌تمرکز این‌واحدهادر آلمان وتعداد نفرات آنها افشاء نشده است ولی گفته میشود که‌این واحدها درجنوب غربی «برمن» مجاور مرز آلمان متمرکز خواهند شد.

هلند درفرماندهی ناتو دولشگر دارد که درزمان جنك باید تحت فرمانده ناتو درشمال اروپا قرار بگیرند . ستاد فرماندهی شمال‌ناتو در «مونشن گلادباخ» درناحیه‌راین مستقر شده است .

واحد های تحت‌این فرماندهی شامل ارتش انگلیس راین، یك لشگر بلژیکی «یك‌تیپ کانادائی» «سپاه آلمانی شمال» ودولشگرهلندی است .

اکنون چندسال است که‌افسران هلندی درستاد این نیرو به خدمت مشغولند و تاکنون چندبار واحد های هلندی برای مانور واردآلمان شده‌اند .

قرارداد شوروی وفرانسه

پاریس ـ۱۱دسامبر ـ خبرگزاری فرانسه ـ قرارداد مربوطبه مبادلات فرهنگی بین فرانسه و شوروی‌برای سال ۱۹۶۰ در کاخ وزارت امور خارجه فرانسه بامضاء رسید .نظیر این قرارداد را روسها با امریکا و انگلستان امضاء کرده اند .

از طرف شوروی ژوکف رئیس کمیته دولتی روابط خارجی شوروی این قرارداد را امضاء کرد .

معاون نخست‌وزیر ترکیه

آنکارا ـ ۱۱ دسامبر ـ خبرگزاری فرانسه ـ دیروز کابینه ترکیه‌ترمیم شد . مدنی برك به معاونت نخست وزیر منصوب شد . تاکنون سمت معاونت نخست‌وزیر در ترکیه‌وجود نداشت . معاون نخست وزیر جدید ترکیه ۴۷ سال دارد .

کفش فردوس ـ خیابان شاه ـ نرسیده بچهارراه شاه ـ تلفن ۴۸۵۳۴

کفش فردوس ـ اولین کارخانجات کفش دوزی درایران ازصد در صد چرم خالص ـ محکم ـ بادوام ـ زیبا

کت دامنهای مغازه پیرایش

زیبائی واقعی اندام شمارا دل‌انگیزتر ازهمیشه جلوه‌گر خواهد کرد

پیرایش لاله‌زار

ساعات‌کار از۸ صبح الی۸ شب

آ ـ ۳۳۰۶۲

استقبال بی‌نظیرمردم تهران درسه روزگذشته‌از فیلم **نان وعشق واندالوزی** موید ارزش وجالب بودن این‌اثر برجسته سینمای اروپا میباشد.

سینما آسیا ـ سینما سعدی

نان و عشق و آندالوزی

رنگی ـ وایداسکرین ـ دوبله بفارسی درایتالیا

محصول مشترك ۱۹۵۹ ایتالیا ـ اسپانیا

باشتراك هنرمند معروف سینما ایتالیا وستاره زیبای اسپانیا

ویتوریودسیکا ـ کارمن سویلا

وپینیودوفیلیپو ـ الیاپادوانی ـ کولومبادو مینگز

ویتوریودسیکا دون ژوان قرن بیستم دراین فیلم برای دلربائی‌ازدختران اسپانیولی بکشور اسپانیا میرود ودرآنجا باحوادث مختلفی روبرو میگرددکه ظاهرشدن درنقش **کشیش وگاوبازی** وبالاخره **رقص‌اسپانیولی** او، تماشاچی را ازخنده بی‌تاب خواهدکرد. آ ـ ۳۳۴۸۲

★ بقیه خبرهای خارجی ★

هرتر گفت : ممکن است آمریکا با کوبا قطع رابطه کند

واشینگتن ـ ۱۰ دسامبر ـ اسوشتیدپرس ـ کریستیان هرتر وزیر خارجه آمریکا روزپنجشنبه در یك کنفرانس مطبوعاتی گفت که آیزنهاور با سران کشورهائی که از آنها دیدار کرده مذاکرات رضایت بخشی بعمل آورده است .

هرتر گفت استقبال عمومی که در کشورهای مختلف از آیزنهاور بعمل آمده بمراتب بیش ازمیزانی است که پیش بینی میشد .

هرتر شنبه به پاریس عزیمت میکند تادر جلسه شورای وزیران آتلانتیك شرکت کند وهنگام تشکیل کنفرانس سران غرب روز ۱۹ دسامبر همراه آیزنهاور باشد .

هرتر گفت آمریکا با سایر متفقین خود در پیمان آتلانتیك پیرامون همه مسائل مذاکره وبا آنها در تدوین دستور کنفرانس آینده سران توافق خواهد کرد.

هرتر گفت سیاست ضد آمریکائی کوبا مسلما در سهم بندی جدید شکر وارداتی بامریکا به زیان آن کشور خواهد بود وازسهم شکر صادراتی کوبا به بازار آمریکا کاسته خواهد شد .

امکان قطع روابط

آمریکا از اینکه روابط سیاسی خود را با کوبا قطع کند راضی نیست ولی ممکن است در اثر روش آن کشور به قطع رابطه اقدام کند .

در مورد افراشتن پرچم پاناما بر فراز منطقه کانال مذاکراتی میان امریکا وپاناما در جریان است .

ضمنا دولت پاناما برای نظارت بر تعداد کارگران منطقه کانال ومعاملات بازرگانی در آن منطقه به اقداماتی متوسل شده‌است.

هرتر گفت آیزنهاور امکان سفر خود را به کشورهای آمریکای لاتین مورد مطالعه قرار داده‌است.

وام به جمهوری عرب

هرتر یاد آور شد که کلیهٔ مسائل مربوط به پیمان همکاری دفاعی امریکا وژاپن قبل از ورود نخست وزیر ژاپن «کیشی» در ۲۰ ژانویه آینده به آمریکا مورد مطالعه کامل قرار میگیرد وبین دوکشور حل میشود .

همچنین آمریکا سعی نخواهد کرد پرداخت وام بانك بین‌المللی را که مورد تقاضای دولت‌جمهوری متحد عربی است در گروآزادی عبور کشتیهای اسرائیل ومحمولات اسرائیلی از کانال سوئز قراردهد.

باید دانست که اخیرا مصریها از بانك بین‌المللی برای توسعه و تکمیل کانال سوئز ۵۶ میلیون دلار وام تقاضا کرده‌اند .

هرتر متذکر شدکه هنوز نمیداند هیئت مدیره بانك نسبت به‌تقاضای مصر چه تصمیمی گرفته‌اند واین بانك یك مؤسسه اقتصادی است نه یك مؤسسه سیاسی .

هرتر در خاتمه مصاحبه خود مجددا به سفر رئیس جمهوری آمریکا واستقبال عمومی از آیزنهاوراشاره کرد واین سفررا موفقیت بزرگی برای ملت امریکا شمرد .

هرتر اظهار داشت که درشورای وزیران ناتو پیشنهاد خواهد کرد بار مخارج این پیمان تمامابردوش آمریکا نباشد وقسمتی از آن را سایر دول عضو بر عهده بگیرند.

نقشه ارمنستان روی دانه گندم

مسکو-خبر گزاری فرانسه-۱۰ دسامبر یك هنرمند ارمنی‌بنام ادوارد کازاریان باهفت هزار سنك کوچك نقشه کشور ارمنستان را باندازه یك دانه گندم درست کرده است .ذراین نقشه تمام دریاچه‌ها وشهرهای بزرك نشان داده شدو روی شهر ایروان پایتخت ارمنستان یك پرچم جمهوری قرار داده‌شده ونقش لنین به ارتفاع یك میلیمتر روی پرچم رسم شده است .

این هنرمند ارمنی در داخل‌یك چوب کبریت نقشه قسمتی ازشهر مسکو ،کرملین ودانشگاه مسکو وبالشوی‌تاتر ونمایشگاه‌بارزگانی را نقش کرده است .

ارتش آمریکا ایسلند را تخلیه میکند

واشنگتن ـ آسوشیتدپرس ـ هرتر درمصاحبه مطبوعاتی خود اظهارداشت که ۱۲۰۰ تن از نیروهای آمریکا ایسلند را تخلیه خواهند کرد .

این واحدها جزء قوای آمریکائی فرماندهی ناتو درایسلند نیستند وطبق توافق جداگانه‌ای میان آمریکا وایسلند درآن کشور بوده‌اند .

علاوه براین عده چهارهزار تن از قوای هوائی ودریائی‌آمریکا درپیمان آتلانتیك شمالی درایسلند باقی میمانند که تابع‌فرماندهی آتلانتیك شمالی هستند.

تخلیه واحدهای آمریکائی درششماهه اول سال ۱۹۶۰ انجام خواهد گرفت .

ولی درخود آمریکا پیوسته واحدهای مخصوصی آماده‌خواهند بود تا درموارد فوری به‌ایسلند اعزام شوند . قوای مذکور جزو فرماندهی استراتژیك زمینی وشامل لشکرهای ۸۲ و ۱۰۱ «هوابرد» هستند .

حبیب‌بورقیبه شدیداً بامریکا حمله‌کرد

تونس‌کمك‌های خارجی را هرطور بخواهد خرج میکند واز هرجا بخواهدکمك‌میگیرد

تونس- یونایتدپرس- ۱۰دسامبر- **حبیب بورقیبه رئیس جمهور تونس اظهار داشت دخالت دراین مسئله که تونس کمك دریافتی از امریکا را چگونه خرج خواهد کرد بدولت مذکور ارتباطی ندارد .**

بورقیبه گفت بهیچوجه رداین مورد دستوری را قبول نخواهد کرد واگر لازم شد ازنقاط دیگری درصدد جلب کمك برخواهد آمد.

بورقیبه اعتراف کرد که هیئت امریکائی مقیم تونس برخی ازپروژه های دولت تونس راقابل اجراندانسته است ولی تاکیدکردکه این امر به امریکائیها مربوط نیست .

بورقیبه گفت قرضه ای‌که بماداده میشود وکمکی که دریافت میداریم باید بمصرف بهبود تولید و بالابردن سطح زندگی مردم برسد. امارویه‌ای که درپیش میگیریم ممکنست بارویه امریکائیها فرق داشته باشد. تونس کشور کوچکی است وشرایط آنرا بطور مثال نمیتوان باآمریکا مقایسه کرد .

غیرقابل قبول

بورقیبه گفت اگر قرضه امریکا به کنگره این کشور ارتباط داشته‌باشد وبخواهند ازاین راه برمناشرایط غیر قابل قبولی تحمیل کنند این مسئله مستقیما وازهمه بیشتر بمردم تونس مربوط است وما آنچه ازدستمان برآید برای رهائی مردم از فقر و عقب ماندگی انجام خواهیم داد. اعم ازاینکه امریکا بما کمك بکند یانکند مامصمم هستیم بهر قیمتی که تمام شود این امررا انجام دهیم ودرصورت لزوم ازجاهای دیگر در جستجوی کمك برآئیم .

بعلت کمك تونس بمیلیون الجزایر دولت فرانسه ۳۰ میلیون دلار کمك نقدی و۲۰ هزار تن ازغله ای راکه قرار بود باین کشور بدهد در جریان بحران بیکاری تونس قطع کرد .

جالبترین حوادث جهان

یك‌دختر هشت ساله بضرب سنك سه‌کودك ۵ و۴ و۳ ساله «درترپولی» نزدیك رم بقتل رسید .

جریان این حادثه اسف انگیز بدین ترتیب بوده‌ا است که‌عده‌ای از شاگردان یك مدرسه تحت رهبری‌معلمه مذهبی خودبسوی محلی که قراربود بنای یادبودی افتتاح شود رهسپار شدند ناگهان از پنجره یك ساختمان قدیمی که‌اخیرا هنگام بروز سیل‌در ایتالیا مورداستفاده سیل زدگان قرار گرفته بود بسوی آنها سنك پرتاب میشود . حمله کنندگان چندکودك خردسال بودند وبراثر پرتاب سنك دودختر خردسال مجروح میگردند که‌یکی از آنها قبل‌از رسیدن به‌بیمارستان فوت میکند .

پلیس قبل‌از همه مادر کودکان رابازداشت میکند ولی چون او حامله بودآزاد میشود .

***

دانشمندان انیستیتوی‌اقیانوس شناسی «ودزهول »(ماسا چوست)اعلام نمود که قلب یك نهنك یکهزار بار بزرگتر از قلب انسان است ومعذلك مانند قلب انسان به‌سکته ناگهانی دچار میشود .

***

یك کارگاه سنك تراشی مربوط به ۵ هزار سال قبل درناحیه صحرا توسط هیئت باستانشناسی فرانسوی کشف گردید .دراینجا اجداد ما ابزار وسلاحهای سنگی میساختند .

آهن‌مهمترین کشف هیئت فرانسوی تاامروز می‌باشد .

ازطرف دیگر این‌هیئت ضمن اکتشافات خود اسکلت‌انسان هاو حیوانات مختلفی راکشف کرده واین اسکلت ها طبق نظریه «هانری لوت » رئیس هیئت باستانشناسان مربوط به‌انسانهای ۶٫۰۰۰ سال قبل بوده وازنظر علمی دارای اهمیت فراوانی است .

یك کشف انقلابی پزشکی

از این پس زنان ، فرزندان دیگران را دررحم خود پرورش خواهند داد

قاهره ـ خبر گزاری فرانسه ۱۰دسامبر روزنامه «الاخبار» اطلاع میدهد که‌طبق تحقیقات دکتر«محمد رفعت شالاش» عضو انستیتوی تحقیقات ملی علمی در آینده نزدیك اطفال زنانیکه خیلی کار و گرفتاری داشته باشند بوسیله زنان دیگربدنیا خواهند آمد، آزمایشهای حاصله از خرگوش نتایج مثبتی داده است و جریان عمل بدین طریق است که نطفه حاصله از اختلاط جنس نرو ماده‌رابه‌حیوان دیگر منتقل میکنند . روزنامه «الاخبار» ازتمام اطباء و متخصصین دعوت کرده است که عقیده خود را دراین باره اظهار نمایند .این روزنامه سپس تاکید میکند : که آزمایش های حاصله روی حیوانات تاکنون نتایج رضایت بخشی داده وامید است که در آینده نزدیك زنان بدون اینکه زحمت حاملگی راتحمل کنند مادر شوند.وهمچنین زنان نازا بوسیله آن صاحب‌کودك شوند .

درگذشت یك شخصیت بزرك گیلان

بقیه از صفحه اول

برجسته ای‌بود که‌همه اورا بعنوان‌یك انسان کامل ونمونه‌درجامعه شناخته بودند ومهمان نوازیها ومهربانیهای اوتسبت بافرادیکه براووواردمی‌شدند هیچگاه ازخاطره‌ها محو نمیگردید فقید سعید مردی توانگر ودارسته بود که‌در دستگیری از ضعفا وشرکت درامور خیریه همتی بینظیر داشت و در دوران حیات خویش فعالیت‌های کشاورزی و صنعتی مفیدداشت که‌مزارع چای وکارخانه چایسازی امینی درکومله لنگرود معرف ونمونه این فعالیتهاست مرحوم امینی چند سال پیش که‌درامریکا اقامت‌داشتند‌بعارضه کسالت قلبی‌مبتلاگردید وپس‌ازمعالجه کوتاهی درامریکا بکشور سویس رفت وتازمان‌مرگ‌دریکی‌ازکلینیکهای‌معتبر لوزان‌باستراحت ومعالجه‌مشغول‌بودند البته ازطرف دوستان و آشنایان‌ایشان مجالس ختم وتذکر چه دررشت وچه درلنگرود وچه درودسربرگذارگردید ومردم گیلان بخصوص اهالی لنگرود خاطره‌مردی عزیز ووجود شریف‌را که‌درسراسر دوران زندگی‌خودموری رانیازرده بود گرامی خواهندداشت و برای آرامش روح‌اوازدرگاه خداوند طلب مغفرت وآمرزش خواهند کرد .

امیر اصلانی

همه‌جاصحبت‌از صلح است‌بجزدرخاورمیانه

فیلادلفیا ـ یونایتدپرس ـ ۱۹دسامبر سناتور «هربرت هومفری» شب گذشته اظهارداشت که‌کشورهای خاورمیانه باید اختلافات خودرا از طریق‌مذاکرات مستقیم بدون دخالت قدرت‌های‌بزرك حل کنند .

وی گفت امروز درهرنقطه از جهان مردم مشتاق صلح‌هستند یالااقل درباره صلح صحبت میکنند بجزدرخاورمیانه.

سناتور امریکائی ازرهبران عرب درخواست کرد که‌اختلافات خاورمیانه را اگرمایل نیستند بااسرائیل مورد بحث قرار دهند لااقل بادسته سومی مطرح‌سازند .

هومفری گفت برای نسلها مسائل مربوط به‌خاورمیانه بدون دخالت‌مردم این‌منطقه و توسط کشورهای بزرك جهان حل و فصل میشد وتنها طریقه جلوگیری ازاین‌امر مذاکره مستقیم درباره اختلافات بین خود ملتهای این ناحیه است .

آلمان‌ازآمریکا هواپیمامیخرد

بن ـ ۱۰ دسامبر ـ رویتر ـ وزارت دفاع آلمان اعلام کرد که کمیته‌دفاع بوندستاك (مجلس عوام آلمان)تصویب کرد که ۳۶۴ هواپیمای جت اف ـ۱۰۴ «استارفایتر » امریکائی علاوه بر تعدادی که قبلا قراربود جهت‌نیروی هوائی آلمان خریداری شود جمع سفارش دوهزار وپانصد میلیون‌مارك نخواهدبود (۲۰۸ میلیون لیره)

ضمنا همین کمیته تصویب کرد که چهارصد وهشتاد میلیون مارك (۴۰ میلیون لیره)به‌خرید موشك زمین بهزمین «مایس »اختصاص یابد .

این‌موشك هزار و دویست کیلومتر پروازدارد ومیتواند گلوله‌اتمی حمل بکند .

این‌موشك‌ها قراراست در آینده نزدیکی آتلانتیك شمالی جانشین هواپیماهای بمباران متوسط شوند .

سینما امپایر

خیابان پهلوی

جنب بلوار

آگهی های تسلیت

شورای ورزشی بانوان ایران مصیبت وارده را به سرکار علیه بانو شوکت ملك جهانبانی تسلیت عرض‌نموده وبقاء آن خاندان جلیل رااز خداوند متعال خواستاراست .

رئیس هیئت مدیره شورای ورزشی‌بانوان ایران عزت‌پیرنیا

باکمال تاثر وتاسف درگذشت مرحوم سناتور شمس ملك آرارابه دوست وهمکار محترم آقای شاهپور شمس ملك آرا تسلیت گفته بقاء آن خاندان محترم رااز خداوند خواهانم .

آـ ۳۳۳۲۸ **سودابه عنایت پور**

اندوه بی پایان خودرا بعلت مصیبت وارده بحضور سرکار علیه خانم جهانبانی وجناب آقای جهانبانی ریاست محترم دبیرستان ایران ابراز میداریم .

آـ۲۵۹۳۱ **دانش آموزان کلاس چهارم طبیعی**

پزشکان وکارمندان بیمارستان چشم وگوش وگلو وبینی ضایعه درگذشت دانشمند فقید مرحوم سناتورشمس‌ملك‌آرا رابه عموم افراد خانواده های شمس وجهانبانی ویزدانمهر بویژه تیمسار سرلشگر دکتر یزدانمهر و جناب آقای پروفسور شمس وتیمسار سرتیپ دکتر شمس وآقای‌دکتر فتحعلی شمس همکاران محترم تسلیت عرض مینمایند .

رئیس بیمارستان چشم وگوش وبینی، گلو ارتش

آـ۲۵۹۱۳ **سرتیپ دکتر مرتضی‌کنی**

جناب آقای محمد علی معجمی

باکمال تاسف مصیبت وارده رابجنابعالی تسلیت عرض کرده وسلامت وموفقیت شمارا خواستارم .

آـ ۳۳۵۱۴ **دکتر حسن حاج سید جوادی**

بانهایت تاسف مصیبت وارده راحضور محترم خانم حامدی دبیر کرام و آقای مهندس شمس تسلیت عرض مینمائیم.

شاه بابا- عطری- میرحسینی

باکمال تاسف مصیبت وارده رابجناب آقای اردشیر شمس ملك آرا تسلیت عرض مینمایم .

آـ ۳۳۵۱۶ **محمد علی معجمی**

باکمال تاسف مصیبت وارده رابه خانم آیرم مدیر محترم تسلیت عرض مینمائیم.

دانش آموزان ششم طبیعی دبیرستان پرتو

مصیبت وارده رابه آقایان منصور وایرج نوذری وسایر بازماندگان تسلیت عرض مینمائیم .

منوچهر کاکوئی ـ محمود نسلی ـ ایرج عبیدی

تیمسار معظم سرتیپ ارسلان شمس ملك‌آراء

بانهایت تاسف ضایعه ناگواررا بحضور مبارك تسلیت عرض میکنم، وضمن صبر.دوام عزت شمارا از خداوند مسئلت مینمایم .

آـ۲۵۹۹۵ **محمد علی ـ حمیری**

باقلبی آکنده ازتاثر وتاسف مصیبت وارده رابخانواده محترم علیزاده بخصوص دوست عزیزم آقای اکبرعلیزاده تسلیت عرض نموده ازخداوند متعال بقای عمر ایشان و خانواده محترمشان راخواستارم .

آـ۲۵۹۸۵ **محسن نایبی (درخشان)**

کادر پزشکی نیروی هوائی شاهنشاهی مصیبت وارده را بخانواده های محترم شمس ملك‌آراء ـ جهانبانی ـ یزدانمهر ـ کیکاوسی ـ بویژه تیمسار سرتیپ دکترشمس ریاست محترم اداره بهداری ارتش تسلیت‌عرض میکنند.

آـ۲۵۹۷۹ **سرتیپ دکتر عقیلی**

باکمال تاسف مصیبت وارده را به خاندان شرقی بخصوص خانم دکترآذر شرقی ودکتر مینو شرقی تسلیت میدهیم .

دانش آموزان پنجم طبیعی ۲ دبیرستان آزرم

جناب آقای دکتر قهرمان شمس

مهندسین وکارمندان وکارگران کارخانه شیمیائی‌امین آباد بانهایت تاثر درگذشت شادروان جناب‌آقای سناتور شمس ملك‌آرارابه آنجناب صمیمانه تسلیت عرض‌مینمایند.

آـ ۲۶۰۷۳ **رئیس کارخانه ـ مهندس صدیق**

باکمال تاسف وتالم مصیبت وارده رابه خاندان محترم شمس بویژه جناب آقای دکتر قهرمان شمس راازطرف‌عموم کارکنان کارخانه روغن کشی ورامین تسلیت عرض‌مینماید.

ازطرف کارکنان کارخانه روغنکشی ورامین- محمدامین محمدی

آـ۲۶۱۰۷

افسران ودرجه داران دانشکده بهداری صحرائی فوت شادروان سناتور شمس ملك آرا (شهاب الدوله) را حضور تیمسار سرتیپ ملك آرا وآقای شاهپور ملك آرا وتیمسار سرتیپ دکتر شمس ریاست اداره بهداری ارتش وسایر بازماندگان آنمرحوم تسلیت عرض مینمایند .

فرمانده دانشکده بهداری صحرائی- **سرهنك دکتر**

آـ۲۵۹۳۹ **اسفندیار سلیمانلو**

ضایعه اسفناك فوت شادروان سناتور شمس ملك آرا رابه فامیل محترم شرقی خصوصا استاد گرامی جناب‌آقای دکتر شرقی وبه همکاران محترم خانم دکتر گلرخ وماهرخ شرقی تسلیت عرض مینماید .

آـ۲۵۹۶۵ **دکتر غلامحسین ثنائی**

کارمندان بانك مرکزی اصناف ایران بویژه دایره صندوق مصیبت وارده رابدوست خود آقای محمد علی عبدلی‌یزدی تسلیت میگویند .

محمود توکلی بید هندی- جواد کریمی- حسین‌حلاوت- حسین شایق آـ۲۵۸۶۹

باکمال تاسف درگذشت مرحوم سناتورشمس ملك‌آراء (شهاب الدوله) رابجناب آقای نادر شرقی استاد معظم و خانم دکتر گلرخ وخانم دکتر ماهرخ شرقی تسلیت میگوئیم.

دانشجویان سال چهارم دانشکده دارو سازی

بانهایت تاسف مصیبت وارده رابخانواده محترم شرقی بخصوص استاد محترم جناب آقای دکتر نادر شرقی و خانم دکتر ماهرخ شرقی وخانم دکتر گلرخ شرقی تسلیت عرض مینمائیم .

دانشجویان سال سوم دانشکده دارو سازی

تیمسار سرتیپ دکترشمس ریاست اداره بهداری ارتش

بانهایت تاسف درگذشت شادروان شمس ملك‌آرارا به آن ریاست محبوب تسلیت عرض مینمایم .

معاون بیمارستان شماره یك ارتش- سرهنك دکتر

آـ۲۵۹۵۹ **حمید دیالمه**

فوت نابهنگام مرحوم شمس ملك آراء (شهاب الدوله) رابیازماندگان آنمرحوم خصوصا به بانو عزیز بهارلو و سرکار سرهنك بهارلو تسلیت عرض مینمائیم .

غلامحسین کمپانی- سیف اله شکوهی- مهدی کاتبی- محمد تقی فریبرز

درگذشت جناب آقای شهاب الدوله شمس ملك آرا رابحضور استاد ارجمند جناب آقای پرفسورشمس‌وتیمسار معظم سرتیپ دکتر علی شمس وآقای دکتر فتحعلی شمس تسلیت عرض مینمایم .

آـ۲۶۰۱۹ **دکتر عبدالحسین حفیظی**

افسران ودرجه دارا نوافراد گارد شاهنشاهی مصیبت وارده رابخانواده محترم شقاقی بخصوص سرکار سرهنك عباس شقاقی فرمانده هنك رزمی گارد شاهنشاهی تسلیت گفته سعادت وبقاء آن خاندان شریف رااز خداوند متعال مسئلت داریم .

آـ۲۵۹۹۱ **فرمانده گارد شاهنشاهی- سرلشگر نصیری**

افسران ودرجه داران مخازن کل داروئی‌سپه درگذشت شادروان سناتور شمس ملك آراء رابعموم بازماندگان فقید سعید خصوصا تیمسار سرلشگر دکتر یزدانمهر وتیمسار سرتیپ دکتر شمس ریاست اداره بهداری ارتش و جناب آقای پروفسور شمس استاد معظم دانشگاه تسلیت عرض مینمایند .

آـ۲۵۹۹۳ **سرتیپ دکتر اصلانی**

تیمسار سرتیپ دکتر شمس

افسران پزشکان وکارمندان بهداری دبیرستان نظام مصیبت وارده رابخاندان محترم شمس وشمس ملك آراء تسلیت عرض مینمایند .

آـ۲۶۰۰۱ **بهداری دبیرستان نظام تهران**

افسران وکارمندان ودرجه داران اداره تسلیحات ارتش مصیبت وارده رابه خانم محترم یموت.پور بخصوص به سرکاران همردیفان سرگرد وسروان یموت پور تسلیت میگویند .

آـ۲۶۰۰۵ **اداره تسلیحات ارتش**

افسران ودرجه داران وافراد هنك رزمی‌گارد شاهنشاهی مصیبت وارده رابخانواده محترم شقاقی بخصوص سرکار سرهنك عباس شقاقی فرماندهی محبوب خودتسلیت عرض نموده بقای عمر بازماندگان آنمرحوم رااز خداوند مسئلت مینمایند .

آـ۲۶۰۰۹ **افسران هنك رزمی گارد شاهنشاهی**

آگهی مناقصه

شهرداری تبریز برای تامین برق استخر شاه و اطراف آن وبرای موتور ژنراتور ویکدستگاه غلطك بمشخصات زیرنیازمند است .

۱ـموتور دوياچهار سیلندر عمودی بقدرت حدود ۴۵اسب بخار دارای‌دستگاه خنك کن آب و روغن ودرجه حرارت آب وروغن ودورشمار و مخزن گازوئیل وسوپاپ کمپرس هوای فشرده‌حداکثر ۷۵۰ دور .

۲ـژنراتور کوپله بموتور فوق سه فاز ۴۰کیلواتی بادور متناسب موتور مزبور و تابلوی فرمان دارای سه آمپر متر یك ولت متر یك فرکانس متر و فیوز های مربوطه باکلید قطع و وصل وغیره ازمارك های‌زیمنس یا A.E.G قابل‌بهره‌برداری کامل‌باضافه یکدستگاه ژنراتور ۲۵ کیلوواتی جداگانه مارك مرغوب که دارای فلکه و یاتسمه (۷) کار کند (اندازه فلکه بعداداده خواهدشد)

۳ـیکدستگاه غلطك موتوری ده تنی از مارکهای معروف و مرغوب

۴ـ طرز پرداخت ۴۰٪ در موقع تحویل بقیه باقساط شش ماهه از آخر فروردین ۳۹ باقساط متساوی پرداخت میشود .

۵ـپیشنهاد دهندگان بایستی برای موتور ژنراتور و ژنراتور جداگانه یك پیشنهاد وبرای‌غلطك پیشنهاد جداگانه تسلیم نمایند و برای هریك از پیشنهادات مبلغ بیست هزار ریال بعنوان‌سپرده نقدا بصندوق شهرداری تحویل ورسید آنرا ضمیمه پیشنهاد نمایند یاتضمین نامه باتگی بهمان مبلغ که اعتبار آن ازسه ماه کمتر نباشد ضمیمه پیشنهاد شود .

۶ـدستمزد نصب‌موتورژنراتورواحتیاجات‌آن‌از قبیل‌کابل ازژنراتوربه‌تابلو ـوغیره بطوریکه برای بهره برداری کامل‌آماده شود بعهده پیمانکار و عملیات ساختمانی ودستمزد بنا و عمله وسیمان و غیره بعهده شهرداری میباشد .

۷ـتاریخ قبول پیشنهادات تاآخر وقت اداری‌روز ۳۸٫۹٫۳۰ خواهد بود که بایستی بدفتر شهرداری تسلیم شده باشد وروز بعد پاکات باز و قرائت خواهد شد حضور پیشنهاد دهندگان در جلسه مناقصه آزاد است وشهرداری در رد و یا قبول یك یا کلیه پیشنهادات مختار میباشد .

۸ـهزینه درج آگهی ها و مالیات وعوارض بعهده برنده مناقصه خواهد بود .

شهردار تبریز ـ قوامی

آـ۲۳۵۲۲

اطلاعات اقتصادی

نقش مالیاتها

در ابتداء باید گفت که جمع آوری مالیات تنها بمنظور تامین مبالغی جهت هزینه های دولت نیست بلکه بادر نظر گرفتن این منظور سیستم مالیاتی باید طوری باشد که موجب ثبات اقتصادی و توزیع ثروت و رهبری سرمایه ها بسوی کار های تولیدی وجلوگیری از تورم و همچنین بالا بردن سطح زندگی مردم گردد وبهمین جهت است که در ممالک مترقی سیستم مالیاتی بطریقی تنظیم شده است که نتایج فوق از آن حاصل شود مالیات تاثیرات خارق العاده ای فروضع مصرف و سرمایه گذاری افراد داردهنگامیکه مالیات برطبقات پردرآمدکم باشد پس اندازاین طبقه معمولا زیادمیشود بدون آنکه تغییر محسوسی دروضع خرج کردن آنها برای خرید کالاهای مختلف داشته باشد. البته گروهی ازاین طبقه هستند که هنگامیکه پول بیشتری داشته باشند آنرا صرف کار های تجملی می کنند . ولی بطور کلی شخص ثروتمند از این که درآمدش اضافه شود خرجش زیاد تر نخواهد شد . بلکه معمولا پس اندازش زیادتر می شود واگر درآمد اودر اثر پرداخت مختصر مالیاتی کم شود از مصارف عادی او نخواهد کاست ولی اگر مالیات طبقات کم درآمد کاهش یابد پول این عده بیشتر خرج خرید کالا خواهد شدوبازار فروش اجناس رونق بسیار پیدا خواهد کرد واین امر خود موجب تشویق صنایع وازدیاد تولید می شود دراپران اکثریت با طبقات کم درآمد است وناز مانی که این عده درآمد مکفی نداشته باشند بازار فروش وتولید توسعه نخواهد یافت دراین صورت یکی از بهترین وسائل توسعه اقتصادی وصنعتی کاهش مالیات بر طبقات کم درآمد است از طرف دیگر بمنظور جلوگیری از تورم مالیات برطبقات پردرآمد مخصوصا برطبقات پردرآمدی که کوچکترین اقدام تولیدی نمی کنند باید افزایش یابد نتیجه این اقدام آن خواهد بود که مردم پول خودرا صرف سفته بازی وزمین بازی وساختن خانه های تجملی و اشیاء تجملی نکنند وآنرا بکار های تولیدی زنند . بدین ترتیب مالیات نقش مهمی را می تواند در رهبری سرمایه های برحاصل درراههای تولیدی بازی کند .

در کشور ما متاسفانه مالیات ها بر مبنای اقتصادی تنظیم نشده وهدف اصلی آن تامین وجوهی از سادم ترین محل برای هزینه های جاری دولت است و موضوع توزیع ثروت وثبات اقتصادی و رهبری سرمایه وجلوگیری از تورم درسیستم مالیاتی مادر نظر گرفته نشده است وبار سنگین مالیات از طریق مالیات های غیر مستقیم بر دوش طبقات کم درآمد است . در حالی که در امریکا ۷۵ درصد مالیات ها از طریق مالیات مستقیم بردرآمد حاصل می شود در کشور ما مالیات مستقیم از ۱۴ درصد کل درآمد مالیاتی دولت تجاوز نمی کند و۸۶ درصد بقیه مالیات غیر مستقیم است که فشار آن برفقیر وغنی مساوی است . اگر منظور از توسعه اقتصادی بهبود وضع اکثریت باشد سیستم مالیاتی ایران درست عکس آن عمل می کند زیرا با در نظر گرفتن مالیات های غیر مستقیم متوجه خواهیم شد که مالیات ها دد حقیقت تصاعدی نبوده و قسمت اعظم آن از طبقات کم درآمد دریافت می شود واین امر درست برخلاف عدالت اجتماعی است.

ـ دکتر مصطفی علم

شرکت‌های جدید

*** شعبه شرکت هواپیمائی پاکستان تشکیل شد .**

*** برای صادرات و واردات فیلم شرکت تازه‌ای تاسیس شد .**

• شرکت سفید رنگ بامسئولیت محدود برای تاسیس کارخانه لباس شوئی و نصب ماشین آلات‌صنعتی باسرمایه یك میلیون ریال بمدیریت آقای حاج حسین شریف قمرمنش وحسین نصیری مطلق تاسین شد.

•شعبه شرکت سهامی «پاکستان اینترناشنال ایرلاینز کورپوریشن» که‌مرکز آن کراچی وسرمایه‌اش۵ کروراست بمدیریت آقای سید نظام الدین قادری درتهران تاسیس شد .

•شرکت مهندسی گرانکار برای کارهای بازرگانی باسرمایه یك‌میلیون ریال بمدیریت آقایان مهندسین‌سعید وابراهیم گرانفر تاسیس شد .

• شرکت مدام بامسئولیت‌محدود باسرمایه دویست وده‌هزار ریال برای حق‌العمل کاری وترخیص کالابمدیریت شاه‌بهرام بهزادیان تاسیس شد .

• شرکت پخش کنندگان فیلم ایران برای‌وارد وصادر کردن فیلم وتاسیس سینما باسرمایه یك‌میلیون ریال بمدیریت کامبیزشهرداد تشکیل شد .

• شرکت تجارتی پروانه منحل شد وآقای حسنعلی رفیعیان بسمت مدیر تصفیه آن انتخاب گردید .

کمك سازمان چای بکشاورزان

علاوه برافزایش دستمزد خشك‌کردن برك‌سبز درجه یك وبهای برك‌سبز درجه‌دو کودشیمیائی بیك‌چهارم قیمت بچایکاران فروخته خواهدشد

درمورد افزایش اجرت خشك‌کردن درکارخانجات بطوریکه سازمان چای اطلاع میدهد فقط اجرت برك درجه‌یك بالا رفته‌است سابقا برای‌خشك کردن برك سبز درجه یك ۱۰ ریال اجرت داده میشد درحالیکه ازاین پس ۱۴ ریال داده‌خواهد شدامادرمورد برك درجه ۲ که‌معروف به‌یك غنچه وسه‌برك است چیزی براجرت آن‌افزوده نشده است اما بقیمت خود برك که‌از زارع خریداری میشود ۲ ریال اضافه شده درسال قبل این‌برك ۱۵ریال خریداری میشد وزارعین معتقد بودند که‌بابالا رفتن دستمزد قیمت‌فوق کمتراست‌بدنبال این تقاضا ها سازمان چای وزارت گمرکات ۲ریال برقیمت برك‌سبزدرجه دو افزودکمك دیگری که‌سازمان‌چای درسال جاری‌بعمل‌خواهدآورد دادن‌کود شیمیائی‌بیك‌چهارم‌قیمت‌است‌سازمان‌چای یك راه‌کمك بزارعین را ترویج‌مصرف کودشیمائی درکشت چای میداند با افزایش کودشیمائی‌برمیزان محصول نیز اضافه خواهدشد .نحوه‌توزیع کود شیمیائی توسط سازمان چای در کنفرانس عالی بازرگانی مورد تقاضای مالکین بود .

اجرای دوطرح تازه

درهفته گذشته اجرای دو طرح بتصویب شورای عالی سازمان‌برنامه رسید بااجرای‌این‌دو طرح آب مشروب بیرجند باصرف اعتباری در حدود ۱۳٫۵میلیون ریال وبرق یزد باصرف مبلغی درحدود ۴۱ میلیون ریال اجرا خواهدشد وشهر بیرجند دارای تاسیسات لوله‌کشی شده‌وبرق موردنیاز شهریزد تامین خواهدشد .

نیمی ازاعتبارات مزبور را شهرداری های دوشهر مزبور خواهند داد.

فروش زغال دربیست مرکز

بنگاه جنگل‌ها به حمل زغال بتهران ادامه میدهد و زغال های رسیده را بقیمت تمام شده بمعرض فروش میگذارد

برای مبارزه باگرانفروشی‌واحتکار زغال بنگاه جنگلها با اعزام‌مامورین مخصوص بشمال مقدار کافی زغال برای تهران تامین نموده و بوسیله کامیونهای ارتشی بتهران حمل و در ۲۰ مرکز فروش تحت نظر شهرداری بقیمت تمام شده دراختیار مردم تهران میگذارد .

تاکنون در حدود ۱۰۰ تن زغال بتهران حمل و در مراکز معینی بمعرض فروش گذاشته شده‌است.

اجرای این برنامه زیر نظرمستقیم مدیر عامل بنگاه جنگلها قراردارد.

مزایده و مناقصه

فروش کارخانه‌گلیسیرین

• وزارت صنایع ومعادن فروش کارخانه گلیسرین وصابون واقع در تهران تا ۲۰٫۹ ر۳۸

• وزارت صنایع ومعادن بهره برداری ازمعادن گچ اطراف شیراز تا۲۲٫۹ر ۱۳۳۸

گزارشی ازبازدید گمرکات وبنادرجنوب

«٦»

*** درگمرکات مرزی برای‌کارمندان ۲۴۳ باب خانه‌ساخته‌شد**

*** برای خارجیان دربازرگان مهمانخانه ودر خرمشهر هتل گمرك وجود دارد.**

*** آمارگیری‌گمرك باماشینهای الکتریکی انجام میگیرد.**

عملیات ساختمانی

شاید هیچ وزارتخانه‌ای باندازه وزارت گمرکات وانحصارات‌موفق به‌بنای ساختمان ادارات ومنازل مسکونی برای کارمندان خودنشده است.

نکته جالب برای نویسنده این بود که‌در گمرك خرمشهر خانه‌های مجهز وزیبائی مشاهده کرده‌است که‌ساکنین آن یعنی کارمندان گمرك دیناری بابت کرایه وحق استهلاك یاتعمیر منزل پرداخت نمیکردند .این خانه‌ها بوسیله گمرك از بودجه‌های خود گمرك ساخته میشود وبرایگان در اختیار کارمندان قرار میگیرد .آقای مهندس شکوه مدیرکل گمرك دراین زمینه گفت: اگر کارمندی دردورترین نقطه ایران باید با صداقت وسلامت برای افزایش درآمد کشور زحمت بکشد وکار کند حق است‌که وسیله زندگی اورا که‌دردرجه اول خانه وآب و برق‌وتاحدودی هم‌وسایل تفریح و سرگرمی او میباشد تامین گردد.

بهمین علت ما از بندر دیلم گرفته تاشهر تهران وحتی درکنارفرودگاه مهرآباد برای کارمندان خودخانه ساختیم وبرایگان در اختیار آنها گذاشتیم ومتقابلا ازآنها کارصحیح ودرست تحویل میگیریم.

اکنون درتمام بنادر ونقاط مرزی گمرك خانه واداره وتاسیسات‌عمومی برق وآب‌برای کارمندان گمرك تامین میشود .آمار زیر میتواند نمودار این فعالیت درسه‌سال اخیر باشد که‌اکثر آنها را تیمسار سرلشکرضرغام وزیرگمرکات‌سابق بنام شاهنشاه افتتاح نمودند وبعضی دیگر بوسیله آقای نخست‌وزیر درمسافرتهای هیئت دولت افتتاح شد.

منازل مسکونی که درظرف سه‌سال آخرساخته شدبشرح زیراست درخرمشهر ۱۰۱باب، اهواز ۱۳باب بندرشاهپور ۳۳ آبادان ٦کرمانشاه یك قصرشیرین ٥خسروی ۱۰تبریز ۱۰ جلفا ٦بوشهر ۳۰دیلم ۱۰گمرك تهران یك مهرآباد۱٦ کمجموعا ۲۴۳ باب میباشد که این‌خانه‌ها ساخته شده وهم‌اکنون موردااستفاده میباشد در مهرآباد ۳۳ باب‌دیگر نزدیك باتمام‌است که بزودی‌تحویل داده خواهدشد.

نوع این‌خانه مختلف است مثلا درخرمشهر خانه سه‌اطاقه فابریکی که‌دارای تمام وسائل وسرویس‌بود درمساحت ۵۰۰متر زمین قرارداشت وهمچنین خانه چهار اطاقه که۱۷۰ مترمربع زیربنا در ۸۰۰ مترمربع مساحت ساخته شدهوبه کلیه‌وسایل وسرویس هم مجهز است.

درکنار این خانه‌ها باشگاه و مدرسه وتاسیسات عمومی دیگر یعنی کارخانه برق ولوله کشی‌آب پاك وتصفیه شده نیز احداث‌میگردد تادراین زمینه ناراحتی ایجاد نکند اکثر شهرهای کوچك مرزی از تاسیسات عمومی بخصوص برق‌وآب گمرك استفاده میکنند وگمرك در تامین احتیاج مردم نیز دریغ‌ندارد وتاآنجائیکه برای او مقدور باشد از مساعدت گوتاهی نمیکند مثلا درشهر دیلم ویاخسروی اهالی از آب وسایر تاسیسات عمومی‌استفاده مینمایند. .

وسایل تفریح کارمندان دراین نقاط باشگاههائی است که بوسیله گمرك ساخته شده است در این باشگاهها وسایل رادیو وکتاب شطرنج ووسایل ورزشی سرگرم کننده‌ای موجود است که ساعات بیکاری کارمندان بنحو سالم و ثمربخشی درآن میگذرد در حال حاضر در خرمشهر-اهواز -خسروی زاهدان -کرمانشاه -بهلوی-بوشهر بازرگان ساختمان مخصوصی‌برای باشگاه کارمندان مسافرین وحتی مهمانخانه ساخته شده است .در بازرگان مسافرین در مهمانخانه گمرك پذیرائی میشوند درخرمشهر همانطوریکه قبلا گفته شدباشگاه بشکل هتل مجللی درآمد که مهمانهای عالیقدر خارجی در آن پذیرائی میشوند مثلا اخیرا حضرت شیخ‌آل‌ثانی حکمران کویت با همراهانش دراین باشگاه پذیرائی شدند.

مسئله خانه‌سازی یکی‌از اوامر موکد شاهنشاه میباشد که‌وزیر گمرکات سابق باجرای آن علاقه وجدیت زیادی نشان میداد این امرحتی برای کارمندان محسوس بود درخرمشهر یکی‌از کارمندان اداره گمرك که منتظردریافت‌خانه از سری خانه‌های دردست‌ساختمان بود به‌نویسنده گفت. من اخیرا به‌گمرك خرمشهر آمدم چیزی‌که مراحاضر به‌قبول شغل در شهر گرم خرمشهر کرد همین خانه‌است که‌نه‌تنها از دست کرایه سرسام آور تهران نجات میدهد بلکه از هزاران مشقت‌روحی که در اثر کرایه نشینی نصیب آدمهای‌نظیر من میشود راحت میشوم خانه‌های سازمانی برای ماکارمندان هم‌تامین مسکن است هم‌تامین روح نشاط وفعالیت مداوم. در عرض یکسال اخیر در خرمشهر کار بحد کار قهرمانی انجام‌گرفت درمقابل خانه سازی هم آنهم بابودجه محدوددولت شاهکاری بود دولت باید بداند که کمك اوبماکارمندان بی‌جواب‌نیست درحقیقت این کمك متقابله است.

آمار وگمرك

قبل‌از آنکه این گزارش تمام شود جای آن دارد درمورد امر مهمی که باحیثیت وحیات‌اقتصادی کشور مامربوط میشود چندکلمه‌ای صحبت شود.

آمارآنهم آمار مقرون به‌حقیقت از صادرات وواردات کشور چراغ راهنمای تجارت وسیاست تجارتی است که‌متاسفانه کشور مادراین مورد نه‌تنها ضعیف است بلکه‌باید گفت تقریبا آمار صحیح ودقیقی نداریم همه‌دستگاه اداری وغیر-اداری از عدم وجود آمار صحیح شکایت دارند که مسلما مقداری ازاین شکایتها وگله‌ها مربوط بخودشان است.

نویسنده درگمرك خرمشهر آماری رامطالعه کرد که‌برای آنها تهیه آن مقدور نبود. علت آنرا منع نگاهداری آمار از طرف مرکزبود. این‌امر درتهران باآقای جمهری رئیس اداره آمار وانتشارات اداره کل گمرك درمیان گذاشته شد. مشارالیه توضیح‌دادکه آمار مادر چندسال گذشته واقعا تاسف‌آور بود باامکانات محدود بوسیله یك کارمند غیروارد تهیه وآنهم پراز اغلاط وناصحیح دراختیار عامه گذاشته میشد. البته بادستگاههای قبلی بیش‌ازاین هم انتظار نمیرفت درهیچ کجای دنیا آمار صحیح‌را بشکل وفرم سابق‌ما نمیگیرند وهر کجا هم که بگیرند مثل وضع‌سابق ماوشاید هم‌بدتر ازآن غلط‌وناصحیح است از سال‌قبل‌تمام آمارگمرکات روزانه به‌تهران‌درداره آمارمتمرکز میشود دراینجا متخصصین کلاس دیده باروشهای علمی وماشینهای آمار گیری مدرن وآنهم آخرین سیستم اقدام‌به‌استنتاج آمارمینمایند این امر موجب شد که بگردن اداره کل‌گمرك مخارج اضافی تحمیل شود اما خوشبختانه نتیجه آن‌تهیه آمار صحیح ومثل همه کشورهای مترقی است .ماگمرك‌خانه‌ها رااز اقدام به‌تهیه آمار که حتما مقدار زیادی از آن غلط خواهد بودمنع کردیم تااز دردسترس‌گذاردن‌آمار غلط جلوگیری بعمل آوریم‌متقابلا هرماه نشریه گمرك صحیح‌ترین آمار رادراختیار علاقمندانش می‌گذارد چندروز تاخیر ارزش‌بدست آوردن آمار صحیح‌را میدهدماشینی شدن آمارگیری تسهیلات زیادی در کارآمار ایجادکرد بهمین‌علت سالنامه سال ۱۳۳۷که معمولا در اسفندماه منتشر میشد تایکماه‌دیگر انتشار میابد.

نویسنده دراین بازدید بیك‌نکته اعتقادپیدا کرد وآن اینست که گمرك وبنادر وفعالیت مامورین‌آن پابه‌پای ترقی وتعالی رشته‌های مختلف اقتصادی روبافزایش وتوسعه است .تاکنون بسیاری از مشکلات حل شد واین اطمینان وجود دارد که درآینده هم بسیاری ازاحتیاجات دیگر رفع وتامین شود.

پایان

درگمرك خانه‌ها ۲۴۳ باب خانه برای‌کارمندان ساخته شده‌است. درعکس فوق وزیر گمرکات‌سابق ازخانه‌های نیمه تمام بندر خرمشهر بازدید میکند.

جریده شریفه اطلاعات

ممتنی است شرح زیردرپاسخ آگهی شماره ۲۵۶۶۵ که در صفحه ٦ شماره ۱۰۰۸۳ روزچهار شنبه ۱۲ر۹ر۱۳۳۸ آن روزنا مه گرامی چاپ شده درج فرمائید :

تعداد دامهای شیرده طبق آمار اداره کشاورزی استان گیلان بشرح زیر است

گاو ۷۰۹۴۶۵ راس گوسفند ۵۲۸۴۰۰ راس بز ۲۳۴۹۸۹راس گاومیش۷۷۴۰راس

جمع کل ۱۴۸۰۵۹۴ راس

بادر نظر گرفتن آمار بالا برصاحبان کارخانجات خواهد بود که در آتیه باروش معقول وتدابیر لازم باایجاد تسهیلات برای دامداران مقدار شیر مورد احتیاج خود را تامین نمایند

چون چهل وسه نفر تشکیل دهندگان این شرکت عموما از مالکین ودامداران وبازرگانان عمده واهل محل میباشند که خود دارای مراتع وسیع ودام فراوان در گیلان هستند از حیث تهیه مواد اولیه که از موارد اصلی استنگرانی چندانی ندارند.درحال حاضر شخص معینی قادر نیست آنهم یکجا مقدار ده هزار لیتر شیر روزانه تحویل نماید البته این امر مهم را تشکیل دهندگان هر شرکتی باید بحساب‌آورده ومدنظرقرار میدادند تعیین جایزه بطوریکه درج شده است در آتیه بسیار مفید خواهد بود چه دامداران باهوش گیلانی ومراتع وسیع ومستعد گیلان قادراست و میتوانند پس از ایجاد کارخانجات متعدد واطمینان بخریداران‌ثابت دراندك‌زمانی بسهولت این قبیل جوایز مفید را بربایند .در خصوص مصرف شیر وفرآورده‌های شیری آمار صحیحی در دست نیست ناچار آماری که در ممالك خارج منتشر میشود باید مورد استفاده قرار گیرندسعی اینست که مصرف شیر هر فرد ایرانی لااقل برابر حد اقل مصرف یك فرد خارجی باشد چه اینموضوع شایان توجه ودر بهداشت عمومی واجد اهمیت است خاصه در گیلان‌ودرمقابل مرض‌خانمان برانداز سل .بجاست که بآمار زیر نیز توجه شود .

طبق آمار اداره فرهنك رشت تعداد نوآموزان در دبستانهای گیلان ۶۳۸۳۴ نفر است که خوشبختانه متجاوز از سه سال است برنامه مصرف شیرخشك در کلیه آموزشگاهها اجرا میگردد اگر چنانچه‌برای‌هرپنج‌نوآموز روزانه یك‌لیترشیردر نظر گرفته‌شود‌مقدارتخمینی۱۲۵۰۰لیترشیر روزانه لازم خواهد بود .تعداد دانش آموزان در استان گیلان کمترازنوآموزان نیست اگرچنانچه مصرف شیر وبرنامه آن برای دانش آموزان نیز اجرا شود در حدود همین مقدار شیر نیز روزانه لازم خواهد شد بادر نظر گرفتن مصرف اهالی ومقداری که باید برای مصرف ماست وپنیر و بستنی بحساب آید آنوقت معلوم خواهد شد گیلان بچند کارخانه محتاج است .سرمایه‌گذاران از هم اکنون میتوانند باخاطری آسوده وباتدابیر دقیق دامنه فعالیت خود را گسترش داده وهم زمان باتامین سود شخصی خود در امور تولیدی وبهداشت عمومی نیز گامهای مؤثری بردارند .

پاسخ بسایر مطالب که آیا شرکت تشکیل شده در تهران چه مقدار ساختمان وچه نوع ماشین آلات وبچه ترتیب مشغول بکار است حقا نمیتواند مربوط بما باشد چه کوچکترین اطلاع نداشته ونمیباید هم داشته باشیم همین قدر باید گفته شود خبر تشکیل شرکتی در تهران برای رشت با اینکه باید ایجاد ناراحتی در بین شرکای شرکت تشکیل دهنده در رشت بوده باشد بر عکس موجب آن گردید که در تصمیم خود بیش از پیش جدی وبتشکیل دهندگان شرکت تهران با نظر احترام نگریسته توفیق آنها را نیز خواستار شویم .

شرکت سهامی شیر پاستوریزه گیلان (شرکت تشکیل شده در رشت) بانهایت دقت از مهر ماه سال گذشته اقدام نموده وپس از مطالعات لازم ومشورت با مهندسین عالیقدر خارجی طرحهای لازمه‌را بمقامات مربوطه در رشت تسلیم ومورد تائید وموافقت شورای عالی اقتصاد استان اول وادارهصنایع ومعادن رشت واقع واز تیرماه سال جاری برای تصویب‌نهائی‌بتهران ارسال‌شده‌است وچون سرمایه‌های جمع‌آوری شده از مدتها پیش در بانك راکد مانده درتهران‌منتظر تحصیل پروانه احداث میباشیم .

رقابت مشروع ومعقول مطلوب ومخصوصادراین قبیل‌امورسرمایه گذارانی توفیق بیشتر حاصل خواهند نمودودر بهداشت‌عموم‌وتولید کارودامداری وایجاد مراتع‌وعمران‌وآبادانی کشور مفیدواقع خواهند شدکه‌جنس مرغوب بابهای مناسب وتسهیلات‌لازم برای مصرف کنندگان فراهم آورند .

تشکیل دهندگان شرکت سهامی‌شیرپاستوریزه گیلان جدا تصمیم دارند یك دانمارك کوچك در گیلان زرخیز در استان اول ایران عزیز بوجود آورند وخواهند آورد .

در شرفیابی ۶ر۹ر۳۸بمناسبت کنفرانس عالی بازرگانی در پاسخ اوامر ملوکانه که در صف نمایندگان اطاق بازرگانی‌رشت‌فرمودند «بهتراست‌درزشته‌های تولیدی‌وصنعتی سرمایه‌گذاری‌نمائید» بعرض رساندم اقدام شده وشرکتی در رشت بنام شرکت سهامی شیرپاستوریزه گیلان‌تشکیل داده‌ایم که برای اخذپروانه احداث بتهران آمده‌ایم .خاطر خطیر ذات اقدس شهریاری خوشنود ومقرر فرمودند پروانه صادر شود .عرایض چاکر فقط محدود بمطلب‌فوق بوده واگرچنانچه‌مطلبی غیر این بمقام اینجانب نسبت داده شود جدا مورد تکذیب وخلاف حقیقت خواهد بود .

حالیه پس‌ازاستماع فرمایشات ملوکانه باایمان کامل منتظر صدور پروانه‌احداث کارخانه مورد بحث میباشیم (زیرا بیش از دو ماه است که فقط برای پروانه در تهران اقامه‌تدارم) که هر چه زودتر برشت مراجعت واین مژده مسرت بخش‌را بعموم سهامداران که ازمردان شاهدوست ووطن پرست تشکیل شده ابلاغ ودر همین امسال وبلکه مقارن باروز عروسی فرخنده شاهنشاه عملیات ساختمانی بنام نامی پدر تاجدار شروع ویك مؤسسه مفید نیز برهزاران مؤسسات مفید دیگر که در عصر سلطنت باعظمت شاهنشاه رعیت نواز محمدرضاشاه پهلوی دراطراف واکناف ایران‌عزیز بربا میشود اضافه گردد .

بدیهی است هدف ما فقط کار است ولذا فرصت برای نامه‌نگاری وجوابگوئی وامثال آن نداریم

مدیر عامل شرکت سهامی شیرپاستوریزه گیلان ـ ه . نظریان

آ ـ ۲۶۱۱۳

مقایسه لایحه جدید با برنامه تقسیم املاك اختصاصی

*** بصرف تقسیم املاك تولیدات کشاورزی افزایش نمی‌یابد**

*** املاك اختصاصی باقساط ۲۵ساله فروخته شده وپول آن مجددا صرف‌بهبود وضع کشاورزان میشود**

*** تقسیم اراضی سازمان مجهزی برای کمك بکشاورزان میخواهد**

هفته گذشته آقای دکتر هوشنك رام‌رئیس بانك عمران نطقی درباره تقسیم اراضی اختصاصی و مقایسه آن‌بالایحه اصلاحات ارضی درانجمن ایران وامریکا ایراد کردند عده‌ای ازمقامات ایرانی و امریکائی برای استماع نطق ایشان در انجمن مزبور حضور داشتند .

رئیس بانك عمران گفت که املاك اختصاصی بین زارعین تقسیم شده وبهای آن باقساط ۲۵ ساله با تخفیف ۲۰در صد دریافت میشود علاوه براین وجوه دریافت صرف بهبود کشاورزی ووضع کشاورزان میشود . ولی طبق لایحه جدید اصلاحات ارضی بهای املاك باید توسط زارعین طی مدت ۱۵ سال پرداخت شود و تخفیفی در بین نیست علاوه براین وجوه حاصله باید بمالکین پرداخت شود . در این صورت اعتبارات لازم جهت کمك بکشاورزان باید از منافع دیگری تامین شود بااین ترتیب موفقیت‌برنامه‌تقسیم املاك‌اختصاصی تحت رهبری شاهنشاه بمراتب بیشتر است .

آقای دکتر رام گفت تنها بصرف تقسیم اراضی‌مسئله‌بهبود کشاورزی حل نمیشود .باید سازمانی وجود داشته باشد که بتواند کمك های لازم‌را بزارعین نموده ودر امر افزایش آب و توزیع بذر مرغوب آشنا ساختن کشاورزان بفنون‌جدید واستفاده از ماشین آلات کشاورزی وکود شیمیائی اقدامات لازم رابه عمل آورد .

وی گفت که در اجرای برنامه اصلاحات ارضی از تجربیاتی که در تقسیم املاك اختصاصی بعمل آمده میتوان استفاده های بسیار نمود و علاوه نمود که عمل تقسیم کار آسانی نیست واحتیاج به‌نقشه برداریها و بررسیهای بسیار درباره نوع زمین ـ آب ـ محصول ـ عواید سالیانه و همچنین مطالعاتی در اطراف جنبه اقتصادی‌قطعات زمین دارد .

آقای دکتر رام اظهار داشتند که افزایش جمعیت ما را ملزم می سازد که اقدامات سریع ووافی جهت افزایش تولیدات کشاورزی بعمل آوریم و فنون جدید کشت وکار را در سراسر مزارع ایران اشاعه دهیم .

آقای دکتر رام درپایان گفتند که زارعینی که اکنون صاحب زمین در املاك اختصاصی شده اند همه خودرا خوشبخت میدانند محصول بیشتری تهیه میکنند و زندگی بهتری برای خود و خانواده خویش فراهم میسازند .امید است که در نتیجه اجرای لایحه اصلاحات ارضی سایر دهقانان ایران نیز بخوشبختی برسند و سازمان هائی که جهت رسیدن باین هدف لازم است تاسیس گردد .

موتور برق انگلیسی ۳۳۰اسب ۲۰۰ کیلووات

باتمام لوازم برای فروش در مقابل اقساط طویل‌المدت در اختیار شرکت ایران مارکو خیابان سعدی شماره ۴۸۱ تلفن ۳۸۱۳۳ میباشد.

آ ـ ۳۳۳۹۸ مصور

آگهی انتخاب هیئت مدیره شرکت سهامی آربل با سرمایه پنج میلیون ریال ثبت شماره ٦۴۷۳

باستناد صورت جلسه مورخه ۲۹ر۳ر۳۸ شرکت سهامی آربل‌آقای مهندس عباس روافیان کماکان طبق قبصره ۲ از ماده ۲۸ اساسنامه وظائف هیئت مدیره را درسمت مدیریت عامل با اختیارات مربوطه‌عهده‌دار کلیه نامه ها و اسناد و اوراق بهادار (چك و سفته ها وغیره) هم چنین قرارداد ها بامضاء مشارالیه معتبر خواهد بود .

رئیس اداره ثبت شرکتها و علائم تجارتی واختراعات ـ مهدی‌نراقی

معافیت کارخانه‌ها

هفته گذشته کمیسیون معافیت های گمرکی تصویب کردکه ماشین آلات یازده کارخانه ازپرداخت حقوق و عوارض گمرکی معاف باشند .

این کارخانه هاعبارتندازچوب‌بری- خشکبار- آجر سازی- پشم بافی - لوازم معدنی- دارو سازی - چیت سازی‌که درتهران وچند شهرستان دیگر بکار میافتد .

تلفن ۳۱۹۳۴

شلومبرگرول سورویینك‌کورپوریشن

مقیم آمریکا صاحب اختراع راجع به «شبکه‌های انتخاب‌فاز» که درایران تحت شماره ۱۶۶۷ بثبت رسیده است بهره‌برداری از اختراع نامبرده را پیشنهاد مینماید . برای کسب اطلاعات بیشتر بدفتروکالت رفائیل آقابابیان خیابان شاه کوچه‌نوبهار مراجعه شود .

شلومبرگرول سورویینك‌کورپوریشن

مقیم آمریکا صاحب اختراع راجع به «طریقه ثبت‌اشعه‌های رادیو اکتیویته بوسیله پیلهای متعدد» که درایران تحت شماره ۲۱۶۷بثبت رسیده است بهره‌برداری از اختراع نامبرده را پیشنهاد مینماید برای کسب اطلاعات بیشتر بدفتر وکالت رفائیل آقابابیان خیابان‌شاه کوچه نوبهار مراجعه شود .

آ ـ ۳۳۲۷۶

قابل توجه دارندگان

موتورهای دیزل معروف کروسلی

مقداری ازکلیه لوازم یدکی دیزلهای افقی رسیده تاتمام نشده خواستاران به :

نماینده انحصاری درایران «شرکت سهامی صنعتی سرشت» خیابان شاهرضا طبقه فوقانی سینما پلازا تلفن ٦٦٤٤٩ مراجعه فرمائید.

آ ـ ۳۰۴۰۸

انتقاد

چهار جور چاله

اگر میخواهید نمودار دقیقی از اوضاع خودمانی رایپش چشم خویش مجسم کنید گاهگاهی بستون گفتگوی مردم مراجعه کنید دیوار بدیوار انتقاد چاپ میشود نظری بیندازید وچیزهای ندیده و نشنیده بخوانید و بشنوید یکی‌میگوید ای‌امان ازدخیل بدادم برسید دیروز نه‌پریروز باکلامشیك مدیباره وپالتوی اسپورت ازخیابان لاله‌زار میگذشتم آب‌ناودان که‌مخلوط باهزار جور کثافات بود سرو صورت ولباسم داخراب کرد از شهرداری بخواهید ناودان هارا از صورت معلق واقعی بردارند وبشکل عمودی کار بگذارند بعد که شهرداری مثلا برای‌رفع این‌مشکل شورای ناودان تشکیل میدهد رندان صاحب ناودان خبردار میشوند وبستون‌گفتگوی‌مردم میجهند که‌چرا چنین مطلبی را نوشتید وشهرداری را بفکر اصلاح ناودان انداختید چون بخدا به‌پیر به پیغمبرماناودان دراز عمودی داشتیم شب‌ونصف‌شب‌ناودان‌رادزدیدند کندند بردند خوردند ناچار میان زمین و آسمان ناودان گذاشتیم که‌دست نا اهل بان نرسد پس‌اول ازشهربانی بخواهید جلوی دزدناودان دراز را بگیرند تاماناودان کوتاه بگذاریم‌مگر نمیدانید یك‌مشت دزد بخوبرو توی این‌شهر ریخته‌اند شیر سقاخانه حضرت عباس وپائنه درمسجد را میکنند والبته بناودان های ماهم نظر دارند .

این‌نمونه‌ای ازگرفتاری ناودان است که‌میان شهرداری وشهربانی و صاحبان ناودان وستون گفتگوی مردم مورد بحث و گفتگو است وخدای‌بزرگ میداند که‌داستان ناودان بکجا میانجامد ؟

داستان دیگر ستون گفتگوی‌مردم مربوط به‌چاله هاست که‌تاکنون به چهار نوع‌مختلف مطرح شده اول‌چاله هائی که‌سازمان محترم آب برای لوله کشی میکند والبته تامدتی که آب‌بان چاله برسد همینطور میماند دوم‌چاله هائی که‌شرکت های برق خصوصی‌و یاعمومی جهت‌نصب تیربرق میکنند و تاتهیه تیروسیمو برق ولوازم دیگر طبعا بحال «چاله وچوله» باقی میماند سوم چاله‌های مربوط به‌تلفون است که‌تاهرا برای‌مدت بیشتری خواهدماند چون کار تلفون سرسری‌نیست و مطالعات زیادتری لازم فاند و اما چاله چهارم که‌از چاله های‌تازه درآمد ومورد شکایت جدید واقع شده چاله های مربوط بدرخت کاری‌است که بعضی ها یکی دوسال هم بهمان حال وصورت (چاله‌بودن) برقرارمیماند و عبارت ازچاله های مربوط بدرخت‌کاری میباشد واز جمله شاکیان این‌چاله های چهارم جمعی ازسکنه خیابان علائی میباشند که میگویند پارسال همین موقع هاآمدند درخیابان علائی برای درخت کاری چاله‌هائی کندند که دوآن نهال بکارند اماچاله هارا برای ماگذاردند وهم چه رفتند که‌تاکنون پیدا نشده‌اند ـ گل بتاراج رفت و خار بماند ـ درخت نکاشتند وچاله‌هارا بیادگار گذاردند .

گاه اتفاق میافتاد که‌دریك خیابان هرچهار جور چاله کنارهم جلوه گر میشوند که‌از آنجمله خیابان نوروزی مقابل دخانیات‌است سکنه این‌خیابان هم بازبستون گفتگوی مردم پناه‌آورده میگویند دست گوش کنید مامردم بی بضاعتی هستیم ولی‌هرطور بودیا پول خودمان این‌خیابان رااسفالت کردیم اماهزار افسوس که‌سال گذشته آمدند وباکندن چاله‌های چهار جوره خیابان مارا لتوپیس کردند ورفتند از چهار قسمت (برق ـ وتلفون ـ ودرخت کاری وآبیاری) بخواهید چاله وچوله مارا پر کنند .

آری این‌است جریان کارهای مردم که‌هم خودشان یعنی خودماکه‌مردم هستیم درکارها قصور داریم و هم کسانی که‌باید بکارهای مابرسند آنقدر هاتوجه ندارند والا پرکردن یك چاله و کاشتن نهال که آنقدر حرف ندارد وچرا باید یکسال معطل‌بماند فرض هم که‌شهرداری درخت نکاشت لااقل چاله راکه کنده است خودما میتوانیم یك ترکه توی آن چاله بکاریم و آنقدر حرف نزنیم .

دکتر جناب زاده

امراض مقاربتی و مجاری ادرار سوزاك تازه و کهنه و ضعف قوای تناسلی امراض زنانه نازائی خیابان منوچهری کوچه دبیرستان‌ژاندارك

آ_۳۲۶۶۴ ۱_۲۰

تلمبه فوگل یك‌فاز

تلمبه های فوگل یك فاز که با برق ضعیف کار می کند مخصوص منازل و چاه جدیدا رسید .

تهران اروپ میدان فردوسی

۱۰_۱_ آ_۳۳۴۵۰

گفتگوی مردم

آدرس روزنامه‌ها

آقای ادگار هابنك مقیم خیابان‌بزرگ مهر د رپاسخ تقاضای شما راجع بآدرس روزنامه‌های سوریه ـ ترکیه‌ـ پاکستان و غیره اشعار میدارد:

برای تهیه آدرس کامل این قبیل جراید بسفارتخانه‌های ممالك نامبرده بخش وابسته مطبوعاتی مراجعه‌کنید.

تکلیف ماچه میشود؟

آقای مصطفی حجت‌الاسلامی میگوید هرسال چندین هزار جوان مثل خود من (حجت‌الاسلامی) دیپلمه میشوند و بدبختانه برای‌ادامه‌تحصیل‌در دانشگاه جانیست وسیله خارجه رفتن هم‌ندارند کارهم نیست از مقامات‌مربوطبخواهید فکری بحال ما بکنند .

شورایعالی هدایت جوانان

آقای نعمت‌الله همدانی در پاسخ تقاضای شما راجع باطلاع کامل از ترتیبات شورای عالی هدایت جوانان یادآور میشود که بهتر است بموسسه بنیاد پهلوی مراجعه کنید . تاشما را بنحو مطلوب راهنمائی کنند .

شکایت علویه سکینه

بانو علویه‌سکینه نجومی مقیم قم خیابان تهران کوچه اشعری منزل سید تقی سماور ساز شکایت داردکه چند نفر متنفذ دو خانه‌ارثیه مرحوم شوهرم را غصب کرده ازدادگستری قم تقاضای احقاق حق‌دارم .

برای جلوگیری از تلفات

آقای امینیان اظهار میدارد که برای جلوگیری از تلفات ناشی از سرعت سیر مقررداردند اولادرکادخانه هابرای وسائل نقلیه داخل شهر (اتوبوس اتومبیل و غیره)قومتحرکه بیش‌از بیست تاسی کیلو مترنسازند ثانیا برای وسائل نقلیه بیابان قوه محرکه زیادترازسی‌تاشصت نشود.

نصف حقوقم را دادم

آقای منصور شریفی آموزگاربخش فرهنگی تهران میگوید برای‌معالجه چشم به‌یکی از پزشکان بیمه رجوع کردم پزشك گفت معالجه چشم‌جزء بیمه نیست صدوبیست تومان ازمن گرفت و چشمم راخوب نکرد امانصف حقوق یك‌ماهه‌ام ازدست رفت .

شکایت از اداره تلفن

یکی‌از مشترکین تلفون باارسال صورت آمار مکالمه خود اظهار میدارد که‌بموجب این‌صورت درمرداد ماه‌سال جاری ۱۶۱ نوبت ودرشهریور ماه۱۲۵ نوبت صحبت کرده‌ایم ولی‌اداره‌تلفون درموقع صدور قبض که‌معمولا دوماه یکبار میفرستند کسری شهریور ماه راندیده گرفته اماباضافه مرداد را بحساب آورده‌است چرا؟

فقط چاله مانده

آقای جعفر دبیر وزیری ساکن خیابان علائی‌میگوید پارسال کنار این خیابان رابرای درخت کاری کندند و هنوز که‌هنوزاست‌نه‌چاله‌های‌درخت‌پرشده نه‌درخت کاشته‌اند شایسته است‌پرزن مربوط بوضع اسفالت خراب وچاله های این خیابان بیشتره توجه کند.

پدرم زمین‌گیر شده‌است

آقای اسد باقری پاسبان شماره۴۱۰ مامور دانشسرای کشاورزی رضائیه میگوید دوماه پیش پدرم بلال باقری رابایك چاقوکش شریر چنان کاردزد که‌اکنون افلیج وزمین گیر شده است از مقامات مربوطه تقاضای دستگیری ومجازات ضارب راداردم .

درسایه درخت نکاشتند

آقای جعفر دبیر وزیری اطلاع‌میدهد که‌درشهرستان ساوه مراسم درخت کاری انجام نیافته شایسته‌است تا وقت نگذشته بشهرداری ساوه‌تذکر بدهند برای درخت کاری و تسطیح کوچه‌ها وخیابان ها ونظافت این‌شهر اقدام کند .

سئوال ریشه‌کنان مالاریا

آقای احمد صدیقی کارمند سازمان ریشه‌کنی مالاریا میپرسد که‌آیالایحه جدید دولت مشمول کارمندان ریشه کنی مالاریا میشود یاخیر ؟

شکایت کارگران نیشابور

عده‌ای ازکارگران کارخانه شرکت تجارتی و صنعتی نیشابور شکایت دارند که‌بیش‌از دهسال است دراین کارخانه کارمی‌کنیم چندی‌قبل‌نماینده اداره کار استان خراسان برای‌نمایش دادن فیلم به‌نیشابور آمد وازوضع کارما تحقیق کرد ماهم شکایات قانونی خودرا گفتیم اماپس از رفتن نماینده کارمدیر کارخانه‌ما رااخراج کرد تقاضا داریم به‌شکایات کارگران اخراج شده رسیدگی نمایند .

این دهن‌های آلوده

بعضی از مسافرین شکایت دارند که‌دراین ایام پاره‌ای‌اشخاص نوشابه الکلی میخورند و بادهان آلوده سوار اتوبوس میشوند گاه هم‌اتفاق افتاده که حالشان بهم خورده دد همان‌اتوبوس استفراغ مینمایند از شرکت بخواهید به کمك رانندگان دستور بدهند مسافرینی راکه حال عادی ندارند واز سرو صورتشان آثار مستی نمایان است سوار نکنند .

از اینجا و آنجا

شروع فعالیت سیاسی

در هارتفورد آقای دیویس برای اولین بار بانجمن انتخابات مراجعه نموده و برای شرکت در رای نام خود را ثبت نمود . نامبرده که ۱۰۵ سال دارد باین ترتیب فعالیت سیاسی‌خودرا آغاز کرد . وقتی از وی سئوال شد که چرا تاکنون در انتخابات شرکت نمیکرده است جواب داد گرفتاریها و اشتغالات زندگی ، اداره کردن خانواده و غیره فرصت اینکار را به من نمیداد ولی اکنون حس میکنم گرفتاریها مرتفع شده موقع برای فعالیت سیاسی من مناسب است ...

تصمیم موتر

در میدن از شهرهای‌انگلستان برای اینکه مستاجرین خانه و املاك دولتی بموقع اجاره بهارابپردازند تصمیم موثری اتخاذ گردید باین ترتیب که بکلیه مستاجرین اخطار شد چنانچه در پرداخت مال‌الاجاره تعلل نمایند تلویزیون آنها توقیف خواهد شد !! این اخطار موجب شد که کلیه مال‌الاجاره هادر موعد وصول گردد و موضوع تاخیر در پرداخت کرایه بکلی منتفی شد !!

زنان کره

از هنگام ورود سربازان امریکائی بکره جنوبی موضوع ازدواج سربازان با دوشیزگان آن کشور اهمیت روز افزونی داشته‌است و طی‌آخرین‌آماری که تهیه شده تاکنون ۶۷۵ نفر از زنان کره با سربازان و درجه داران امریکائی ر ازدواج نموده‌اند.

سن وروابط زناشوئی

دکتر گوستاو پس از مدتها مطالعه اعلام داشت که افزایش سن موجب سردی روابط زناشوئی نخواهد شد . نامبرده روی ۱۴۹ نفر از زن و شوهر هائی که سن آنها از ۶۰سال متجاوز میباشد مطالعه نموده و باین نتیجه رسیده‌است که تا سن هشتاد و بالاتر از آن نیز روابط زناشوئی دچار سردی نشده و حتی یك مرد ۹۱ ساله که همسر ۸۹ ساله‌اش چندی قبل فوت کرده اظهار داشته است که زندگی زناشوئی آنها مانند سالهای اولیه ازدواج بوده‌است .

دکتر گوستاو اضافه میکند که تنها عاملی که سردی روابط ایجاد میکند بیماری است والا افزایش سن دراینمورد اثری ندارد .

کشتی عظیم

بزرگترین کشتی نفت‌کش دنیا به وسیله کمپانی مانهاتان سفارش داده شده است .

طول این کشتی از ۳۰۰متر متجاوز بوده و بیش از ۳۸ میلیون گالن ظرفیت دارد . محمول کشتی مزبور برای پر کردن باك بنزین ۱۹۱۱۰۰۰ ماشین کفایت می کند ووزن کشتی ۱۰۶۵۰۰ تن می باشد .

برای تخفیف درد

دستگاه جدیدی که بوسیله کمپانی چستر ساخته‌شده وکار دندان‌پزشکان را آسان می کند . این دستگاه صدای موزیك ملایم و مطبوعی تولیدکرده واز طریق گوش بسمع بیمار میرساند و در مدتی که دندان پزشك روی دندان مریض کار می کند آهنك دندان‌درد‌راحس نکند و دستگاه مزبور موسیقی موجب میشود که بیمار در مورد بیماران متعددی آزمایش‌شده و در نود در صد موارد احساس درد را از بین برده‌است .

جدول

کلمات متقاطع

شماره ۱۳۹۲

۹	۸	۷	۶	۵	۴	۳	۲	۱	
			■						۱
				■					۲
			■						۳
						■			۴
	■								۵
								■	۶
				■					۷
			■						۸
■									۹

افقی: ۱ـ یخ بسته ـ بدترین علت ۲ ـ در روانشناسی جدید انواع مختلف براثر آن بسر شمرده اند ۳ـ از رنگهای قالی ۳ ـواحد وزن ـ در قزوین مشکل گشای همه است ـحرف نفرت ٤ ـ زهد و تقوی ۵ـ چون خیلی خوش صحبت است یك حرف را چند بار هم تکرار میکند ۵ـ ساز مجلسی ! ٦ـ از خوراکهای زمستانی ـ شاعر معروف انگلیسی ۷ـ ردیف ـ مهلتی باید تا خون‌به آن مقام‌رسد ـ طرف ۸ـ از خانواده گیاهان بی گل ـ از انگشتان ۹ـ پریشانی وگیجی ـ نقاش بزرك ایتالیائی در قرن شانزدهم .

عمودی :۱ـ شهرتش شاید بگوش شما هم رسیده باشد ـ ماهی است ۲ـواحد وزنی در ردیف قطمیر ـ جلوی آن‌از جاهای گربه کشی است ۳ـ نیا ـ آنکه ندارد چه دارد ؟ ـخدای‌سنگی ٤ـاولین جایگاه دانش طلبی ـ از اقسام آقاسی همه عتیق هـ یك نوع هندوانه ٦ـ بچه ترسان ـ فلزی است ۷ـ مرغ میرود ـ عمل ـ ازاعداد ۸ـ سراغش را ازغلیانی بگیرید که برای تنباکو یش‌جان میدهد ـ سابقا می‌گفتند چوب چپقش نقره است ! ۹ـ از اسباب حمام ـ زیبائی او عشقی برانگیخت که با کلنك پایان یافت !

حل جدول شماره ۱۳۹۱

افقی :۱ـفردوسی ـتل ۲ـ رنو ـبادار ۳ـ شما ـلبن ٤ـ وس ـ اسکتل (اسکلت) ۵ـ سکته ـ لاما ٦ ـنوکری ـ هر ۷ ـ جدی ـ هدر ۸ـبردار ـعدن ۹ـری ـشونیرك .

عمودی : ۱ـ فردوس ـجبر ۲ـ رن ـسکندری ۳ـ دوئل ـ توید ٤ـ ماهك ـآش ۵ـ سپاس ـدهرو ٦ـیا ـ کلید ۷ـ دلتا ـ رعب ۸ـ تابلمه ـ در۹ـلرن ـارژنك.

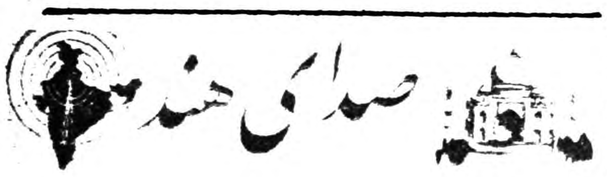

صبح‌ها هرروز درساعت ۷ و۱۵ دقیقه تهران در روی امواج ردیف ۱۶ متر و۱۹ متر.

هرروز صبح یك صفحهٔ موسیقی درخواستی شنوندگان وسپس تازه‌ترین اخبار جهان‌پخش میشود.

★ جمعه بجای موسیقی آیاتی چند از قرآن مجید پخش میگردد.

شب‌ها ازساعت ۱۹ و٤۵ دقیقه بوقت تهران بمدت‌یك ساعت برروی امواج ردیف ۱۹ متر و۲۵ متر برابر با۱۵۳۰۰ و۱۱۸۶۰ کیلوسیکل‌درثانیه

★ برنامهٔ شب‌های رادیو دهلی بدینقرار است.

۷۵نوع ازعالیترین

درخت میوه داخله وخارجه باقید تضمین ۱ـ کشاورزی مظاهری کرج‌جنب بیمارستان ۲ـ تهران تخم گل‌فروشی تقوی ۳ـ تهران تلفن ۲۱۳۳۵ ـ ۲۵۷۵۱ موقع خرید بمارك‌مظاهری توجه کنید .

نتیجه انتخابات صنف کتابفروشان

شب ۵ شنبه‌درشورای عالی اصناف انتخابات صنفی کتابفروشان انجام شد وآقایان به‌سمت هیئت رئیسه منتخب شدند .

۱ـغلامحسین مظفری۲ـ نصرالله سبوحی ۳ـ تقی جعفری ٤ـ کتابچی ۵ـمحمد رمضانی ٦ـاحمدعلمی۷ـترقی ۸ـمرعشی ۹ـ زوار ۱۰ـ عطائی‌پس‌از آن رای‌بنام رئیس ونواب رئیس و منشی هابعمل آمد .

وآقای ترقی رئیس وآقایان مظفری وکتابچی نائب رئیس وآقایان‌سبوحی و رمضانی بسمت منشی انتخاب شدند

قابل توجه بانکها وشرکتها و خانواده‌ها

گلستان شریفی

تلفن ـ ۵۱۹۱۱

نام گلستان شریفی بانامهای‌مشابه آن اشتباه نفرمائید گلستان حسین شریفی خیابان شهباز بشماره۱۸۸۶۸ به ثبت علائم واختراعات رسیده و بهیچ موسسه گلفروشی بستگی ندارد خیابان شهباز ایستگاه خیابات اول کوی باغ فرید شهرستانها جهت خرید گل ونهال امریکائی‌باصندوق پستی ۱۳۸۵ تهران مکاتبه نمایند .

گلستان شریفی

آ_۲۶۱۱۵

اختلافات جدی دوگل و آدنائر

france Observateur

* رهبران فرانسه وآلمان دومورد پیمان‌آتلانتیك نظریات کاملا مضادی دارند
* دوگل میخواهد بارهبری اروپا بین آمریکا وانگلستان نیروی سومی تشکیل دهد
* دولت فرانسه حاضر به‌یکی‌شدن اتحادیه‌های اروپائی نیست

سی و شش ساعت اقامت آدنائر در پاریس هیچ پیشرفتی را نشان نمی دهد . در حقیقت چهار مین ملاقات رئیس جمهور فرانسه و صدر اعظم آلمان فقط توانسته است نظریات آقارا در مورد مسائل مهم بهم‌نزدیك سازد .

دلایل اساسی بن‌بست بین ژنرال دوگل وآدنائر فضاوت و نظر آنها در باره بعضی از مسائل اساسی بین المللی و نتایج حاصله از آنهامیباشد.

علائم مشخص روشن مسالمت‌جویانه شوروی ها که دوگل نیز در کنفرانس دهم تواميز خود به آن اشاره کرده و رئیس جمهور وا وادار به دعوت از خروشچف نمود اهمیت کمی در بن داشته ودر نظر آدنائر این روش‌شوروی دارای‌هیچ‌ارزشی‌نبوده بلکه‌آنرانمودار یك سیاست خشن جنك سرد میداند.

رئیس حکومت بن اگر طرفدار یك کنفرانس قریب الوقوع شرق وغرب باشد برای از میان برداشتن اشکالات گروکشی ها است وگرنه نقطه نظر قطعی و همیشگی او در باره منفی‌بودن نتیجه مذاکرات شرق و غرب است که به عقیده ناظرین باوجود عدم تمایل ژنرال دوگل اینك تاریخ آن در ماه آوریل تعیین گشته است .

ارتباط مسائل

صدر اعظم آلمان معتقد است که مسئله آلمان نمی تواند به تنهائی حل شود مگر این که جزء مسائل دیگر از جمله خلع سلاح کنترل‌شده مورد بحث واقع شود و همچنین مسئله برلن‌بطور مستقل قابل بحث نیست مگر این که جزء مسئله متحد کردن آلمان باشد که آنهم جزء مسئله‌خلع سلاح عمومی است نظر فرانسه براین است که به بعضی از نتایج حاصله از کنفرانس زیر مراجعه شود ودر این مورد با ادنائر مذاکره شده است ولی ضمنا دوگل به ادنائر گفته است که اگر در جریان کنفرانس عالی سران نظر شوروی ها در باره برلن منجر به مصالحه و سازشی شود حکومت فرانسه آنرا نفی نخواهد کرد.

صدر اعظم آلمان عقیده دارد که وضع فعلی باید چندین سال بهمین حال باقی بماند در حالی که به‌عکس رئیس جمهور فرانسه معتقد است که باز گشت تدریجی نیرو های امریکائی مقیم اروپا امری حتمی و غیر قابل اجتناب است . معهذا دوگل امیدوار است که پیمان دفاعی اتلانتیك شمالی به تدریج تبدیل به یك اتحادیه سیاسی اساسی گشته واین تعبیر به فرانسه اجازه میدهد که در جنب انگلستان وامریکا به عنوان نیروی رهبری کننده اتلانتیك محسوب گردد

فقط جنبه نظامی

آدنائر به عکس عقیده دارد که سازمان اتلانتیك در صورتی که کاملا جنبه نظامی داشته باشد منافع آلمان غربی بهتر حفظ خواهد شد . در حقیقت آلمان غربی قدرت تقویت کننده پیمان اتلانتیك بوده وآدنائر میخواهد که بابرابر دانستن حقوق آلمان بافرانسه نقدیری از او شده باشد. این نقطه نظر در جریان مذاکرات پاریس‌گاهی اوقات حساس وبصورت شدید ظاهر میشد .

باتکیه بر نظریات انگلستان و امریکا (که بنظر میرسد مذاکرات لندن درآن بی تاثیر نبوده است) مشاهده میشود که پیشرفتی در نظریات آدنائر حاصل شده است. دوگل حد اقل در شرایط فعلی‌از فکر مذاکرات جداگانه با ایزنهاور ومك میلن بدون حضور ادنائر هنگام مذاکرات خلع سلاح ومسئله آلمان صرفنظر کرده است .

تصادم طرفین

حد اقل اختلاف نظر در این مذاکرات عبارت از تصادم ادنائر باژنرال دوگل در موضوع احیاء میلیتاریسم آلمان بود که بنظر می رسد باید تحت کنترل یك ستاد عالی اتلانتیك باشد .

حقیقت عبارت از اینست که نقطه نظر امروز کاملا شبیه عقیده سابق یعنی تشکیل یك اروپای کوچك میباشد که بوسیله قوای سیاسی فوق العاده اداره شود این نظریه همیشه از طرف آدنائر نیز تعقیب میشد ولی در داخل آلمان دارای مخالفینی میباشد .

این عقیده امروزی دوگل است که اروپادر صورتیکه بوسیله‌فرانسا رهبری شود بین دو بلوك امریکا وشوروی نیروی سومی راتشکیل خواهد داد .

ژنرال دوگل وظیفه دفاع ازاین نظریه رابه میشل دبره واگذار کرده است و میشل دبره توضیح داده است که نظر آدنائر و دکتر ارهارد وزیر اقتصاد آلمان رادر باره اتحاد هفت کشور وشش‌کشور باوجود اصرار سیاسی انگلستان قبول نمیکند زیرا فرانسه مخالف عقیده آلمان و انگلیس در مورد اتحاد هفت کشور وشش کشور تحت نام کنفرانس سنیزده کشور میباشد .

دیلون وزیر مشاور امریکا هفته قبل برای بررسی این مسئله وارد اروپا شد. کلمه «داوری» که به عنوان ماموریت او در کنفرانس مطبوعات ذکر گردیده از طرف سخنگوی دولت فرانسه رد شد. معهذا او یگانه کسی است که‌می تواند این مسئله راحل و فصل کند.

(فرانس ابسرواتور)

مقالات گزارشهای خارجی

از : لایف

طرح‌جدید برای نفت‌جهان

نظارت بین المللی بر تولیدنفت

کشور های خاور میانه و ونزوئلا خودرا در وضع پسرانی دیدند که از والدین ثروتمند خود پول جیب زیادی می گیرند ولی ناگهان مجبور می شوند برای خودشان پول تهیه کنند زیرا جیره آنها را پدرو مادرشان قطع می کنند . در ۱۹۵۸ حکومت های خاور میانه تخمینا در حدود یك میلیارد دلار از نفت عایدی داشتند که نود در صد مجموع عایدات آنها بود . حکومت ونزوئلا در ۱۹۵۷معادل ۹٤٦ میلیون دلار یاشسه‌چهارم‌درآمد خودرا از نفت تحصیل کرده بود . حتی در عربستان سعودی این عایدات دیگر فقط صرف گردانیدن دستگاه های کشور نمی شود و قسمتی از آن صرف اجرای برنامه‌های توسعه اجتماعی واقتصادی می گردد ودر آینده‌قسمت های بیشتری از این عایدات صرف چنین برنامه هائی خواهد شد .

کشور های صادر کننده نفت می دانند که توسعه آینده مصرف نفت باوجود استفاده روز افزون ازانرژی اتمی درخشان است . اما چنانکه والتر جی . لوی مشاور نفتی تخمین زده است در ۱۹۷۵ مصرف نفت دنیا ٤۵ در صد بیش از امروز خواهد بود حال آنکه استخراج نفت در دنیای آزاد به چهل میلیون چلیك در روز می رسد (امروز ۱٦ میلیون چلیك است) . برای آینده نزدیك خاورمیانه میزان استخراج نفت قابل صدور خودرا ظرف هفت سال دو برابر می سازد و ونزوئلا در دهسال محصول خودرا بهمین اندازه خواهد افزود . اما باید دید تکنوکراتهای خود ساخته نفتی این کشور ها اگر قیمتها بوضع فعلی سقوط کند چه‌خواهند گفت: امروز حکومت های این کشور ها تقریبا از هر بشکه معادل ۸۰سنت (هشتاد صدم دلار) عایدی دارند . آشکار است که اگر آنها محصول خودرا دو برابر کنند ولی از هر بشکه فقط درحدود چهل الی پنجاه سنت بدست آرند در واقع سودی از این افزایش نبرده‌اند . از این روآنها معتقد شده اند که باید محصولات خودرا به «قیمت خلیج» بفروشند تا بتوانند عایدی کافی بدست آرند.

نظارت بین‌المللی

ودر واقع بهمین سبب پرزآلفونزو وطریقی می کوشند تا یك نظارت بین المللی بر تولید به وجود آرند.

این نهضت طبیعتا در ونزوئلا آغاز شد . زیرا طبق موافقت نامه های تقسیم سود در خاور میانه در اغلب موارد حداقل قیمت محاسبه شده است وتقلیل قیمت به علت تقسیم درآمد تاثیر فوری روی عواید کشور های خاور میانه ندارد . در مقابل ونزوئلا در آمد خودرا از مالیات بردر آمد خالص شرکت های نفت تامین می کند بنا براین هر تقلیل قیمتی فورا درآمد آن کشور را تقلیل میدهد .

به علت تقلیل قیمت و کاهش استخراج در ۱۹۵۸ در آمد نفتی ونزوئلا تقلیل قابل توجهی یافت . بهمین سبب ونزوئلا که تا آن‌تاریخ بر اساس ۵۰ ـ ۵۰ مالیات نفتی می گرفت این اساس را برهم زدو مالیات رابه ٦۵ در صد بر آمد افزایش داد که د رواقع اصل ۳۵ـ٦۵ رابه وجود آورد . اما مسلم است که برای اقدامات مشابه حدودی وجود دارد .

زمستان گذشته پرزآلفونزو که ده سال از عمر خودرا به علت مبارزه بارژیم پرز خیمنز در تبعید بسر برده بود به ونزوئلا باز گشت و وزیر معادن وهیدروکار بورها . شد و «رومولو تبان کورت» رئیس جمهوری جدید درامور نفتی بوی اختیار کامل‌داد

مسئله اصلی که در برابر او قرار داشت این بود که ده دوازده شرکت مستقل امریکائی خودرا وارد میدان های نفتی ونزوئلا ساخته بودند ولی دولت امریکا آنهارا از فروش محصول خود در بازار های داخلی آن کشور ممنوع ساخته بود وآنهارا واداشته بود تا محصولات خودرا در بازار های خارجی به فروشند . پرز آلفونزو که نسبت به هدف خود کاملا آگاهی داشت اعلام کرد که باوجود احترامی که برای قرار داد ها قائل است وظیفه خود می داند که نگذارد ازتقلیل غیر عادلانه قیمت به درآمد کشور وی زیان مالی وارد شود . چون در امریکا قیمت را دولت تعیین می کند ترتیبی داده شده تا هر شرکت نفتی استفاده خودرا ببرد .

ونزوئلا نیز باید به همین اقدام متوسل شود .

افزایش بیمه تولید در خارج امریکا قیمت هارا تقلیل میدهد واز این تقلیل قیمت ها ونزوئلا وشرکت های نفتی هردو متضرر می شوند . وبهمین سبب هم شرکت ها وهم دولت ونزوئلا باید با تقلیل قیمت نفت مخالف‌باشند.

اما پرز آلفونزو به‌این نکته نیز واقف شده بود که بدون همکاری دول خاور میانه موفق نخواهد شدولازم است از دول آن ناحیه دعوت کند تا با ونزوئلا در تثبیت قیمت ها همکاری کنند . برای وی جای خوشبختی بود که‌در ۱٦ آوریل ۱۹۵۹ در قاهره اولین کنگره نفت عرب تشکیل می شد . لذا پرز آلفونزو و ۱۳ تن از متخصصین دستیار وی به قاهره‌پرواز کردند تا پیرامون اصل جدید همکاری برای تهیه تثبیت قیمت نفت‌موظفه کنند

ناتمام

آمریکا ـ خبرنگار اطلاعات

انجمن اسلامی دانشجویان ایرانی‌درآمریکا

بطوریکه خبرنگار ما اطلاع‌میدهد اخیرا یك انجمن اسلامی بنام‌انجمن اسلامی دانشجویان ایرانی‌درامریکا تاسیس یافته که مرکز آن در واشنگتن میباشد . این انجمن دانشجویان ایرانی راطی اعلامیه شماره یك خود که قسمتی از مفاد آن در زیر باطلاع‌خوانندگان‌میرسد دعوت بهمکاری و مشارکت نموده است .

موسس این انجمن آقای صادق قطب زاده میباشد واعلامیه بامضای ایشان انتشار یافته است .

اعلامیه شماره یك

باتوکل به خداوند بزرك برای تامین آسایش روحی و جلوگیری از فساد خانمان براندازیکه درنتیجه بی ایمانی وسستی دراجرای‌معنویات وآلایش ضمیر در میان‌طوایف‌بشری ایجاد گردیده است .گروهی از جوانان وطن خواه مسلمان ایرانی دست به تشکیل شعبه ای از انجمن اسلامی دانشجویان ایرانی زده با ایمان و فداکاری شایسته ای بنیان این فلسفه عظیم را برنهاده‌اند که اولین بارقه آن در امریکا بحضور فرزندان مبارز اسلام و ایران‌تقدیم میشود وایشان را از ترقیات‌سریع یك سازمان وسیع ملی وروحانی آگاه میسازد .

بدون تردید این انجمن متعلق بکلیه دانشجویان میهن پرست و مسلمان‌ایران‌است‌وسعی‌خواهد شد کنگره‌آن قبل‌ازتشکیل‌مرکز اصلی درتهران درنیکی از نقاط آمریکا تشکیل و گزارش عملیات وفعالیت‌های خود را بسازمان دانشجویان اعلام نماید ودر آینده تماس خود را باسازمانهای مشابه در کشورهای اروپائی وسایر نقاط جهان‌برقرار نماید تا بتوانیم وظیفه وجدانی خود

قطب زاده

را در مقابل حق و اجتماع بخوبی ادا نمائیم .

در مقابل ما بخوبی میدانیم که مشکلات فراوانی ما در پیش داریم ولی مردانه از این دریای طوفانی گذر خواهیم کرد.

انجمن اسلامی دانشجویان ایرانی مقیم امریکا مفتخر است که مظهر این احساسات پاك میباشد و قطعی است که در این راه هرمشکلی را در هم کوفته و پرچم توحیدخدا-پرستی را بانهایت قدرت در سر منزل پیروزی خواهد افراشت .

اینك بدینوسیله ازشما دانشجوی عزیز تقاضا میشود که‌آدرس‌دوستان خود را برای این انجمن بفرستیدتا از نشریات و اعلامیه ها و کتبی که بدینوسیله بدست ما میرسد برای علاقمندان بفرستیم .

از طرف اعضاء انجمن اسلامی دانشجویان ایرانی مقیم آمریکا صادق قطب زاده

خبرنگاران اطلاعات در قاهره

گزارش هیدجنه

میهن‌تاش ـ خبرنگار اطلاعات درپاریس

تسهیلات تازه درکار محصلین

چون‌سابقادانشجویانی که قصد عزیمت بفرانسه را داشتند قبلا میبایستی ما خرج مبالغ زیادی مدارك تحصیلی خود را ترجمه و به تائید وزارت دادگستری و وزارت امورخارجه برسانند وانجام این امر مدت مدیدی بطول میانجامید از اینرو چندی است که اداره سرپرستی محصلین ایرانی در فرانسه اقدام بسیار مفید و جالبی نموده است . بدینمعنی : هردانشجوئی که قصد عزیمت بفرانسه و تحصیل در دانشکده های پاریس یاشهرهای فرانسه را دارد راسا بدون هیچگونه مخارجی میتواند مشخصات کامل خود را و دانشکده ای که مایل است در آن تحصیل نماید به آدرس اداره سرپرستی محصلین مقیم فرانسه بفرستد ، مسئولین سرپرستی در اسرع اوقات برك پذیرش ازدانشکده نامبرده اخذ و برای دانشجویان ارسال خواهد داشت . البته لازم بتذکر است که دانشگاه یا دانشکده مربوطه در موقع ثبت‌نام مدارك مورد احتیاج را از دانشجو مطالبه خواهد کرد و لازم است دانشجویانی که بدین ترتیب اقدام مینمایند کلیه مدارك تحصیلی خود را هنگام‌عزیمت بفرانسه و ثبت نا مهمراه داشته باشند . این امر صرف نظر از اینکه از مخارج زائد جلوگیری مینماید در مورد کار دانشجویانی که در شهریور ماه قبول میشوند و قصد دارند برای ادامه تحصیل باروپاخصوصا فرانسه عزیمت نمایند بسیار مفید خواهد بود .

از فردا در سینماهای

ایران دیانا هُمای

استودیو آژیر فیلم بدوستداران فیلمهای خوب فارسی هدیه میکند

تپه عشق

باشتراك : ویگن

بکارگردانی : ساموئل‌خاچیکیان

وباشرکت :

فرانك‌میرقهاری ـ سپهر نیا ـ گرشا رئوفی

متوسلانی ـ ویولت ـ دیانا

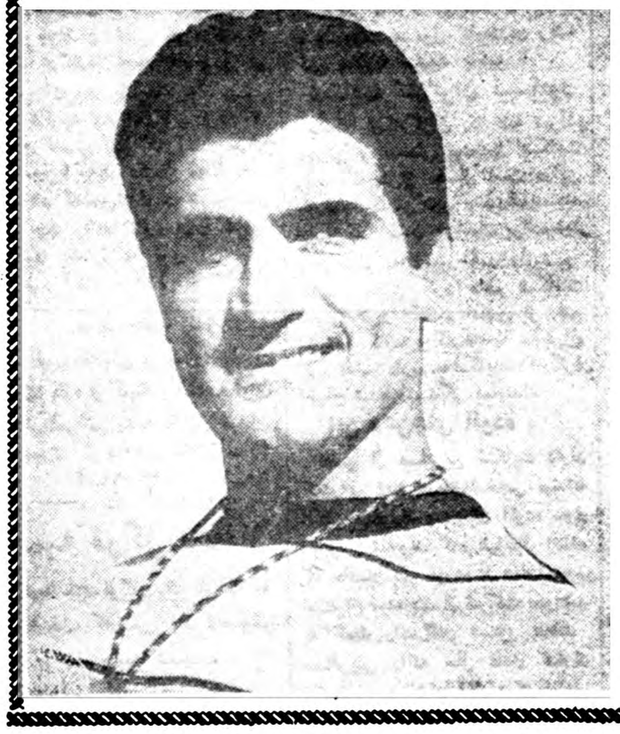

فیلم باارزشی که با دارا بودن یك سوژه قوی عشقی‌خواهد توانست نظر کلیه خانواده‌هارا بسوی خود جلب نماید

تازه‌های پزشکی

لباس زایمان

این لباس پلاستیکی از شدت درد میکاهد و مدت‌زایمان را به‌نصف میرساند

زایمان بیدرد از قرنها پیش مورد توجه بوده و متخصصین. وپزشکان میکوشیده اند تابا وسایل وطرق گوناگون از شدت درد های آن بکاهند . اکنون درمالم پزشکی طرق مختلفی برای تقلیل دردهای زایمان معمول است .

یك نمونه از لباس زایمان

اخیرا نیز دو جوهانسبورك ، آفریقای جنوبی دکتر هینس لباس خاصی برای زایمان درست کرده است .این لباس از پلاستیك است وکاملا ببدن می چسبد . کار اساسی لباس زایمان اینستکه در روی شکم بیمار خلاء ایجاد میکند تاعضلات شکم باقدرت و آزادی کامل حرکت کند . در نتیجه ازدرد زایمان کاسته میشود و مدت‌زایمان نیز تقریبا نصف میشود. لباس را چند لحظه قبل از زایمان ازتن بیمار خارج میکنند .

لباس زایمان دکتر هینس اکنون بتدریج در سایر کشور ها نیز متداول میشود واز جمله بیمارستان هائیکه دراین لباس استفاده میشود بیمارستان «میشل ریس» شیکاگو است . بدون تردید تحقیقات واکتشافات در موردزایمان بی‌دردادامه خواهدیافت واسرانجام روزی بشر خواهد توانست این درد غیر لازم رااز میان ببرد.

پوشاندن آنان که برهنه‌اند

اطلاعات هنری

«هرکسی ازظن خود شدیار من ». زندگی بارنجی آغاز میشودوبارنجی پایان میپذیرد ماگاهی باکمك خیال ازرنج میگریزیم ولی آن رنج که همیشه دردل ماباقی میماند اینست که نمیتوانیم نسبت بخود نسبت به دیگران‌نسبت‌بواقعیت، داوری‌همیشگی وقطعی داشته باشیم وزندگی‌خودمان رابراساس این داوریها تنظیم کنیم . انسان موجود محدود و سرگردانی است تنها وبی پناه است و بدلیل همین محدودیت وسرگردانی است که هرکسی رااز ظن خود داوری میکند این بی‌پناهی وناتوانی تراژدی نیست بلکه واقعیت زندگی است.

آنانکه در نمایشی که روز چهارشنبه هفده آذرماه‌درتالارفارابی بوسیله‌گروه مروارید ترتیب داده شد شرکت جسته بودند مطالب‌بالا را خوب دریافتند نمایشنامه اخیر «لونیجی پراندلو» نویسنده مشهور ایتالیائی است ونامش «پوشاندن آنانکه برهنه اند» میباشد.

این نویسنده بخاطر نمایشنامه‌های باارزشش جایزه نوبل گرفته است . بنظرما موفقیت گروه مرواریددر اجرای این نمایشنامه در ایران بی نظیر بود زیرااولا افراد این گروه توفیق یافته بودند که ببهترین وجه وبا روشنی تمام مفهوم ومعنی‌فلسفی نمایشنامه رانشان دهند این‌کاراگر دراپزان بی‌نظیر نباشد حتما بسیار کم نظیر است ثانیا افراد این گروه بدون ادعا توفیق یافته بودندکه با بیان بسیار سلیس سخن بگویند . دوسراسر نمایش هیچیك از هنر پیشگان نه بیهوده صدانازك‌میکردند ونه بیهوده فریاد میزدند. کوش تماشا گران آزاری نمیدید. بیننده از اینکه میدید بازیگران میتوانند درست حرف بزنند لذت میبرد ودراین‌دغدغه وناراحتی نبود که چرا بازیگرشاعر مآب یا بروش کلیله و دمنه سخن میگویند .

ثالث‌درهمه‌کارهای‌این‌گروه هماهنگی وجود داشت والحق باید باین‌همکاری ونظم آفرین گفت. هیچ‌نکته‌ای زیاد نبود. بلکه همه چیز ازدکور وترجمه نمایشنامه گرفته تانور وصدا با هم میخوردند. حتی موسیقی که‌درفواصل پرده ها نواخته میشد باسلیقه و دقت وباریك بینی انتخاب شده بود. کارآقای هوشنك کاظمی طراح‌دکور این‌نمایشنامه‌که مدرسه آردکوراتیو پاریس راتمام کرده‌اند درخورتذکر است .

خجسته ، عزت‌پریان و حاجی طرخانی به‌ترتیب درنقش ارسی‌لیا ، فرانکو لاسپیگاو ، انورین

سینما یك قربانی دیگر داد

هانری‌ویدال هنرپیشه معروف فرانسه وشوهر میشل مورگان درگذشت

«هانری ویدال» هنرپیشه مشهور سینمای فرانسه و شوهر میشل‌مورگان ستاره معروف فرانسوی روز پنجشنبه گذشته براثر یك حمله قلبی بدرود حیات گفت .

مرگ هانری ویدال در خانه شخصی او در پاریس اتفاق افتاد . هنرپیشه معروف که از چهره های درخشان سینمای فرانسه بود هنگام مرگ بیش از ۴۰ سال نداشت .

هانری ویدال در متجاوز از ۳۰ فیلم شرکت کرده واستادی وی در اجرای‌نقش گانگسترها وجنایتکاران‌بود نامرگ ویدال سینمای جهان یکی از بهترین هنرپیشگان خودرا از دست داد وباید گفت با این ترتیب امسال را می توان سال مرگ ومیر هنرپیشگان نام گذارد.

هنوز یکهفته از مرگ ژرار فیلیپ نگذشته است که علاقمندان به سینما باخبر مرگ هانری ویدال رو بروگشتند. این ضایعه اسف انگیز تمام محافل هنری جهانی را متاثر ساخت .

ستارگان جنوب

دیروز «جایزه بزرگ سینمای‌فرانسه» برای سال ۱۹۵۹ به فیلم ستارگان جنوب تعلق گرفت . کارگردان‌این فیلم مارسل ایشاك است . فیلم ستارگان جنوب قبلا برای فستیوال برلن انتخاب شده بود .

جایزه بزرگ سینمای فرانسه در سال ۱۹۳۴ بوجود آمد و سال‌گذشته به فیلم «حقه بازها» که توسط‌مارسل کانه کار گردانی شده تعلق گرفت.

رئیس هیئت داورانی که فیلم ستارگان جنوب رابهترین فیلم سال ۱۹۵۹ فرانسه تعیین نمود با آندره مور آبود . از جمله کسانی که د راین هیئت شرکت داشتند رنه کلر کارگردان مشهور فرانسه‌را نیز بایدنام برد .

روسها از «جنك‌وصلح» فیلم تهیه‌میکنند

مسکو - رویتر - رادیو مسکو اظهار داشت که فیلم برداری از رمان مشهور تولستوی بنام « جنك و صلح» جزء کار های سال۱۹۶۰ استودیوی «مسفیلم» شوروی‌خواهد بود .

این فیلم توسط‌میخائیل کالاتوز کار گردان مشهور شوروی تهیه خواهد شد .

فیلم جنك و صلح چندی پیش در امریکا تهیه شده است و روسها با تهیه این فیلم ظاهرا میخواهند با فیلم آمریکائی رقابت کند .

ستاره جدید

آخرین شکار هولیوود دختر زیبا وبااستعدادی است بنام «هایاهارارید» که برای نخستین بار در فیلم امریکائی «بن‌هور» محصول کارخانه متروگلدین مایر شرکت کرده است .

«هایا هارارید» دراین هفته‌در نمایشی به‌نفع دانشکده پزشکی کالیفرنیا شرکت کرد و زیبائی وهنر او موجب شد که ازاین‌راه عایدی هنگفتی برای دانشکده مذکور جمع آوری شود .

این عکس «هایا» رادر حالی که دریکی از صحنه های فیلم معروف «بن هور» درمیان دوتن از معروفترین هنرپیشه های هولیوود قرار گرفته نشان می دهد .

تشخیص امراض بوسیله‌ماشین

ترقیات سریع دانش بجائی رسیده ودرعالم پزشکی پیشرفت آنقدرزیاد شده که بزودی‌بوسیله‌ماشین‌امراض را تشخیص و بمعالجه آن اقدام خواهند کرد .

امروز در مرکز تحقیقات پزشکی پاریس ، مریض پس از اینکه در مقابل طبیب مورد معاینه قرارگرفته وسئوالات لازم از او شد نتیجه بوسیله تلفن به مرکزی اطلاع داده شده وبوسیله ماشین مخصوص قسمت های مفید اطلاعات تفکیك شده و مرض را تشخیص داده در مدت چندثانیه نتیجه‌را به پزشك اطلاع‌میدهند .

چشمی‌که ازدور می‌بیند

البته هنوز این نقشه بمرحله اجرا در نیامده است ولی مبتکر این‌طرح دکتر فرانسوا پیشا میباشد که‌عقیده دارد بوسیله یك‌ماشین الکترونیك میتوان امراض را تشخیص‌دا د.

عده ای به موفقیت این روش با تردید نگاه میکنند . آنها میگویند آیا میتوان یك ماشین بیروح را جانشین انسان برای‌تشخیص‌امراض کرد ؟

این روش بسیار دقیق است و فقط دراین مورد اشتباه ممکن است. حادث شود یکی اینکه‌طبیب‌اطلاعات لازمه را از مریض سئوال نکند و دیگر اینکه شناسائی ناقص باشد در اینصورت تشخیص کامل ودقیق نخواهد بود . ماساس کار براین نکته استوار است که روی هزاران کارت ماشین الکترونیك امراض مختلف‌وعلائم آنها مشخص شده و کارت مریض از روی آن مطالعه و مرض تشخیص داده میشود .

دکتر پیشا معتقد است که‌تشخیص امراض غالبا با اشتباه همراه است در صورتیکه بوسیله‌ماشین‌الکترونیك که با اصول ماشین های آ.ب.ام ساخته شده این اشتباه بحد اقل ممکنه خواهد رسید .

درکلینیك‌خود دکتر پیشا کارت‌های زیادی در این مورد تهیه و بطور مقدماتی نظریه خود را مورد آزمایش قرار میدهد .

ماشین پزشك را نفی‌نمیکند

نباید تصور کرد که ماشین الکترونیکی تشخیص امراض‌وجود پزشك را نفی میکند این نظریه غلط است زیرا پزشك باید مریض را معاینه کند . اطلاعات لازمه‌را کسب نمایدوسپس‌ماشین‌الکترونیکی با این اطلاعات مرض را تشخیص دهد .

موتوری‌که بشر را بکرات دیگر میرساند

سوخت جدیدی که دانشمندان آمریکائی تهیه‌کرده‌اند

اکنون امریکائی ها باکشف سوخت جدید واختراع یك موتور موشکی که‌ازاین سوخت مصرف می کند ، خواهند توانست عقب ماندگی خود را درزمینه تسخیر فضا نسبت به دوسها جبران کنند .

در هفته گذشته مهندسین امریکا موفق شدند موتوری راکه با سوخت مرکب «هیدرژن - اکسیژن» کار می کند برای موشکهای خود بسازند وآزمایش کنند .

این موتور در موشك سانتور که سال آینده آماده کار خواهد بود مورد استفاده قرار می گیرد .

موشك سانتور نوع دو مرحله‌ای موشك اطلس است که مرحله دوم آن با موتور جدید هیدروژنی مجهز می شود .

قدرت این موتور که خارج از جو زمین بکار می‌افتد چنان است که وزنهائی معادل شش تن را می تواند به‌زهره یا مریخ برساند یا پانزده تن وزن راروی مداری درارتفاع پانصد کیلومتری زمین قرار دهد . تصویرموتور را هنگامی که به محل آزمایش منتقل می شود نشان میدهد .

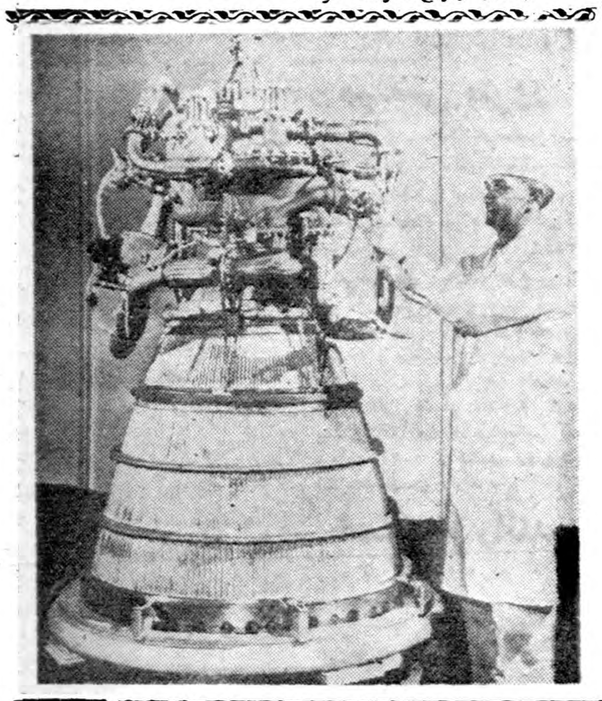

سینما شما

مقصر ما هستیم

نوشته: بانوم. قمشه‌ای

بی‌بندوباری بانوان ودوشیزگان موجب فرارجوانان از ازدواج است

بحث جالبی تهیه کرده‌اید اما بیشتر مقالات بدور سنگینی مهر ومخارج و توقعات دوشیزگان دور میزند در صورتیکه در حقیقت این مطلب باعث فرار جوانان از ازدواج نیست و آنچه درلفافه پوشانده شده و هیچکدام از دو طرف نه دوشیزگان و نه جوانان مایل باعتراف آن نیستند اینست که بی‌بندوباری بانوان و دوشیزگان عامل موثر در فرار جوانان از ازدواج است . این رسمی که دوشیزگان و بانوان مجرد مادر پیش گرفته وبرای آشنائی به اخلاق و یا گذراندن ساعتی با جوانان معاشرت نموده و بدون فکر بعواقب وخیم آن با هر مرد در برخوردهای اولیه طرح دوستی ریخته و بخیال خود داه تجدد رامی‌پیمایند وبی پروا بوعده گاه میروند اولین قدم را بسوی فسق برمیدارند و ندانسته در منجلاب غوطه ور گشته و جوانان با استفاده از ساعات و لذائذ زود گذر از این گونه دوشیزگان و بانوان که متاسفانه‌تعداد آنان کم‌نیست زندگی مجرد و بی‌بندو بار را بر مسئولیت تشکیل خانواده‌ترجیح داده و از امر مهم زناشوئی شانه خالی میکنند و بهانه می‌آورند که مخارج آن زیاد است . در ثانی علاوه بر معاشرتهای متجددمآبانه طرز پوشش و آرایش زنان و دوشیزگان ما نیز که بابی‌بندوباری ونشان دادن بدن لخت خود آتش درونی و تمایلات نفسانی مردان را تسکین داده و مقام زن را بصورت یك عنصر (ماده) پائین می آورند نیز یکی دیگر از عوامل موثر فرار جوانان از ازدواج میباشد چون هرچه هرروزه در نظر جلوه کند دیگر مطلوبیت خودرا از دست میدهد کی شنیده‌اید که مردی بخواستگاری زنی‌که عفیف نباشد برود والاتنها توقعات و مخارج زیاد باعث این مشکل نیست و چنانچه این‌بی‌بندو باری ها تعدیل نگردد روزبروز وضع وخیم‌تر خواهد شد زیرا ما نمیتوانیم بدلیل آنکه ملل مترقی جهان اینگونه مراحل معاشرتی را پیروی مینمایند ما هم برای ابراز تجدد و پیشروی زنان تقلید کنیم زیرا اصولا طرز فکر و طبیعت و درجه تمایلات مردان ماکه مشرق زمینی هستیم بامردان مغرب زمین فرق میکند و این یك امر طبیعی و غریزه نژادی میباشد و تجدد و پیشروی زنان بسته به علم و دانش و معرفت و مقام است نه زینت و زیور ظاهر فریب.

در خاتمه بخوانندگان گرامی متذکر میگردم که این بنده نویسنده یك بانوی جوان و کاملا متجدد و آزاد میباشم و آنچه برشته تحریر آوردم از تجربیات و روشن بینی چند صباح‌عمرم بوده و آن دسته بانوان و دوشیزگان که اولین قدم رابسوی جوان تازه شناس خود برمیدارند نه تنها خود بلکه خانواده‌هائی را از هم گسسته و چنانچه آن جوان متاهل هم نباشد او را از مرحله ازدواج برای مدت مدیدی بدور خواهندنمود و هرگز مردی بامعشوقه رهگذر ازدواج نخواهد کرد .

خانم سفیدپوش

اثر ویلکی کالینز نویسنده معروف انگلیسی

-۲۰-

ـ عجیب است ! عذر میخواهم ، آقا ، اگر نسبت بشما تندی کردم ولی قبول می کنید که ظاهر امر طوری دیگری می نمود . البته گناه ازخود منست که‌اورا دراین محل تنها گذاشتم .

سپس بازوی اورا گرفت و افزود :

ـ برویم ، عزیزم . دیر وقت است باید بخانه بر گردیم .

به «آن کاتریك» گفتم :

ـ مرا به بخشید ، خانم .

جواب داد :

ـ شمارا می بخشم ، ولی شما همه اسرار مرا میدانید وفکر می کنم بعدازاین از دیدن شما وحشت خواهم داشت . مادام کلمنتس مر انگاه کرد و سر تکان داد :

ـ شب بخیر ، آقا . میدانم که گناه شما نبوده است .

بعداز آنکه چند قدم دور شدند ناگهان «آن کاتریك» بازوی دوستش رارها کرد و گفت :

ـ کمی صبر کنید ، باید بااو خدا حافظی کنم !

سپس به طرف آرامگاه بر گشت . صلیب مرمررا در آغوش گرفت با هیجان بوسید .

وقتی بلند شد زیر لب گفت :

ـ حالا آرامتر شد م .

روبمن کرد وافزود :

ـ از شما هیچ کدورتی بدل ندارم !

مدتی باتگاه آنهارا بدرقه کردم . وقتی پرده تاریکی شب «آن کاریك» رااز نظرم پنهان کرد احساس اضطراب و غمی شدید کردم . گوئی آخرین یاد بود که خانم سفید پوش را میدیدم .

نیمساعت بعد دوباره به قصر رسیده بودم . ماوقع رابرای مادموازل «هلکومب» نقل کردم . بادقت تمام گوش داد . وقتی حرفم تمام شد گفت :

ـ برای آینده سخت نگرانم .

جواب دادم :

ـ آینده به رفتار امروز ما بستگی دارد . احتمال دارد که «آن کاتریك» در حضور یك زن بیشتر احساس اعتماد واطمینان کند واگر مادموازل‌فرلی...

«ماریان هلکومب» کلامم را برید .

ـ این فکر را از سرتان بیرون کنید !

ـ پس خودتان پیش «آن کاتریك» بروید . آیا میل دارید فردا به اتفاق بدیدن او برویم ؟

ـ بله ، حاضرم . به خاطر «لورا» حاضرم هرجا لازم باشد بروم . کجا منزل دارد ؟

ـ دد تودزکورتر » . شما باید این محل را بشناسید !

ـ خوب می‌شناسم . خانه آنها متعلق به آقای «فرلی» است و میزبان آنها از رعایای آقای «فرلی» است .

از طرفی دخترش از مستخدمین ماست . شاید این دختر درآنجابعضی چیز ها شنیده باشد . الان از او تحقیق میکنم .

مادموازل «هلکومب» زنك زدو یکی‌از مستخدمین رافرستاد تا دختر خدمتگزار را اخضار کند . مستخدم لحظه‌ای بعد برگشت و گفت که‌شب بخانه پدرش رفته است .

ماریان بمن گفت :

ـ فردا از او تحقیق میکنم . ولی‌بگوئید از ملاقات من با «آن‌کاتریك» چه انتظاری دارید ؟ مطمئن هستید که «سرپرسیوال» اورا به تیمارستان فرستاده است ؟

ـ کاملا مطمئنم . تنها مسئله‌ای که باید حل کنیم اینست که علت عمل او چه بوده‌است . بادرنظر گرفتن اختلاف طبقات اجتماعی این‌دونفر ظن‌خویشی بین آنها مردود است . درنتیجه مهم‌ترین موضوع اینست که علت اقدام «سرپرسیوال» رابدانیم . حتی اگر واقعا این دختر میبایستی تحت مراقبت قرار میگرفت چرا «سرپرسیوال» در زندگی او مداخله کرده‌است ؟

ـ تیمارستانی که «آن‌کاتریك» درآن بوده یك موسسه خصوصی‌است. اینطور نیست ؟

ـ بله . یك آسایشگاه خصوصی است و چون پرداختن مخارج گزاف آن در حدود توانائی اشخاص فقیر نیست باید قبول کرد که این پول را «سرپرسیوال» می‌پرداخته است .

ـ مقصودتان را می‌فهمم و بشما قول میدهم ، چه «آن‌کاتریك » بما کمك بکند و چه نکند ، این نکته روشن خواهد شد .

اگر خاطرمن و آقای «گیلمور» وکیل مادراین باره آسوده نشود «سرپرسیوال» مدت زیادی دراین خانه نخواهد ماند .

آینده خواهرم برای من موضوع مهمی است و آنقدر د راو نفوذ دارم که اگر لازم باشد از این ازدواج منصرفش کنم .

از یکدیگر جدا شدیم .

صبح روز بعد واقعه‌ای مانع شدکه که نقشه خودرا فورا بعد ازصبحانه اجرا کنیم . آخرین روزی بودکه من در «لیمریج هوس» میگذراندم و بایستی منتظر رسیدن پست میشدم و بعد فسخ قرار دادم را باطلاع آقای «فرلی» میرساندم . خوشبختانه پست دو نامه از دوستانم برایم آورد فورا بوسیله یك مستخدم از آقای «فرلی» وقت ملاقات خواستم و بدون نگرانی بانتظار جواب او نشستم جوابش هرچه بود بایستی از این خانه میرفتم. اولین قدمی که در راه جدائی همیشگی ا زماندوازل «فرلی» برداشته بودم حساسیتم را در مقابل سایر وقایع ا زمیان برده بود . دیگر از خشم آقای «فرلی» ترسی نداشتم .

آقای «فرلی» پیغام دادکه متاسفانه وضع مزاجی باو اجازه ملاقات نمیدهد و با معذرت بسیار . خواهش کرده بود موضوع ملاقاتم را در چند سطر باو بنویسم . این عادت او بود و هیچ تعجب نکردم . در تمام مدتی که آنجا بودم جز همان دفعه اول هیچوقت او را ندیده بودم .

باکمال ادب و وضوح و بطور خلاصه تقاضایم را برایش نوشتم . یکساعت بعد جواب ا وبمن رسید . با حروف روشن و خوانا باجوهر بنفش روی کاغذ ضخیمی نوشته بود :

«آقای فرلی» تعارفات خود به آقای هارترایت تقدیم میداردو ازتقاضای او بسیار متعجب و متاسف است . با آنکه قرار داد موجود بین آقای هارترایت و آقای فرلی جز دد موردی که موضوع حیات و ممات در میان باشد قابل فسخ نیست ولی با توجه به لزوم استراحت کامل روح و جسم آقای فرلی و از آنجاکه این آرامش و استراحت در وضع مزاجی فعلی او کمال اهمیت را دارد با تقاضای غیر قانونی آقای هارترایت موافقت میکند و باطلاع نامبرده میرساند که میتواند برود . »

نامه را تا کردم و در جیب گذاشتم سپس بائین رفتم تابه مادموازل «هلکومب» اطلاع بدهم که حاضرم باتفاق او بدیدن «آن کاتریك» بروم .

موقعی که از خانه بیرون میرفتیم دختر جوان از من پرسید :

ـآقای فرلی جواب مساعدی بشما داده‌است ؟

ـبمن اجازه داده‌است بروم .

مرانگاه کرد سپس بازویم را گرفت . این نشان محبت مراسخت متاثر کرد. در راه تصمیم گرفتیم که او تنها وارد شود و من بیرون بمانم تا احضارم کند . زیرا میترسیدیم حضور من دختر بیچاره را بترساند و نتواند به‌سئوالات مادموازل «هلکومب »جواب بدهد .

د رخارج خانه تنها ماندم وپنج دقیقه بعد «ماریان» از خانه مرددهاتی بیرون آمد . باتعجب پرسیدم :

ـآن کاتریك حاضر به ملاقات باشمانشد ؟

نیازمندیها و آگهی های کوچک

استخدام میشود

آگهی استخدام

دانشسرایعالی به یك نفر ماشین نویس که از عهده ترجمه زبان انگلیسی برآید نیازمند است داوطلبان می توانند از تاریخ ۲۰ر۹ر۳۸ـ۱۰ر۱۰ر۳۸ با مدارك به اداره کارگزینی دانش سرای عالی واقع در خیابان پهلوی نرسیده به چهارراه تخت جمشید مراجعه نمایند.

رئیس دانشسرایعالی ـ دکتر بیانی

آ_۳۳۱۲۲ ۱_۳

EMPLOYMENT

WANTED QUALIFIED MALE TRANSLATOR WITH GOOD KNOWLEDGE OF ENGLISH AND PERSIAN BY A FOREIGN FIRM. APPLY P.O. BOX 1618 OR PHONE 303379 AND 31026 FROM 9-12AM AND 3-6PM.

آ_۲۵۸۶۳ ۱_۳

آگهی استخدام فوری

مهندسین مشاور لیجفیلد یکنفر ماشین نویس لاتین وفارسی که بزبان انگلیسی وامور بایگانی آشنائی کامل داشته باشد باحقوق مکفی استخدام مینماید.

داوطلبین باید حداقل دارای پنج سال سابقه خدمت بوده وتاپایان آذرماه جاری بموسسه لیجفیلد در خیابان ویلا ـ خیابان اراك ـ مراجعه نمایند.

آ_۲۵۹۲۹ ۱_۳

استخدام میشود

سوهانکار درجه ۱ جهت ساختن سنبهٔ ماتریس جنرال مکانیك ـ شاهرضا نبش کوی البرز ـ بین ساعت ۶ تا ۸ بعداز ظهر مراجعه شود.

آ_۳۳۲۹۴ ۱_۳

آگهی استخدام لیسانسیه

انستیتو پاستور ایران برای انجام پاره‌ای از امور فنی اداری خود به یکنفر لیسانسیه مرد احتیاج دارد که از طریق مسابقه انتخاب خواهد نمود.

شرایط شرکت در مسابقه

۱ـ آشنائی بزبان فرانسه
۲ـ سن از ۲۵ سال متجاوز نباشد
۳ـ داشتن برگ خاتمه خدمت سربازی و یابرگ معافیت دائم

داوطلبان میتوانند برای نام نویسی واطلاع از جریان کار تا تاریخ ۲۴ آذرماه ۳۸ همه روزه صبح ها از ساعت ۸ الی ۱۲ وبعداز ظهرها از ساعت ۱۵ الی ۱۹ بدفتر انستیتو پاستور مراجعه نمایند.

رئیس انستیتو پاستور ـ دکتر بالتازار

آ_۳۳۲۲۸ ۱_۲

آگهی استخدام

شرکت‌سهامی بیمه ایران ده نفر کارمند باشرائط زیر از طریق مسابقه استخدام مینماید.

۱ـ دارابودن دیپلم کامل متوسطه.
۲ـ سن حداقل ۲۰ و حداکثر ۲۵ سال.
۳ـ دارابودن برگ خاتمه خدمت نظام وظیفه یابرگ معافیت پنج ساله.
۴ـ داشتن برگ عدم سوء پیشینه.

داوطلبان برای کسب اطلاع از مقررات استخدامی و نام نویسی از تاریخ شنبه بیستم آذر تاشنبه بیست و هفتم آذر ماه ۳۸ باداره کارگزینی شرکت مراجعه نمایند.

تاریخ و محل مسابقه روز دوشنبه ۲۹ آذر در راهروی کارگزینی اعلان خواهد شد.

شرکت سهامی بیمه ایران

آ_۳۳۳۷۰ ۱_۲

استخدام میشود

چند نفر مبتدی که علاقمند به امور فنی بوده و حداقل معلومات آنها ششم ابتدائی باشد استخدام میشود.

گراور سازی زانیچ خواه ـ لاله‌زار کوچه ممتاز

آ_۳۲۸۳۲ ۱_۴

یك بانو یادوشیزه پرستار بچه‌ها که فارسی خوب بداند وآشنائی بزبان انگلیسی داشته باشد برای پرستاری یك خانواده باحقوق‌مکفی استخدام می‌شود به تلفن شماره ۳۴۴۰۴ و ۳۲۴۷۶ مراجعه نمایند.

۲ ـ ۳۳۵۲۴

شرکت اسفالت راه تعدادی راننده درجه ۱ استخدام مینماید

واجدین شرایط بنشانی خیابان همایون شرکت اسفالت راه مراجعه فرمایند.

آ_۲۶۰۹۹ ۱_۳

یك‌بانو یادوشیزه‌جهت تعلیم ماشین های‌دستباف تحت‌نظر متخصص آلمانی استخدام میشودبه‌خیابان لاله‌زارطبقه فوقانی اوریانت سویس مراجعه‌شود

مستغلات

خانه نوساز ارزان

۲۶۵ متر ۳۵۰ متر بنا ۱۰ اطاق دو برنزدیك سینما مولن روژ ۱۸۰ هزار تومان نقد و معاوضه وقسطی فروخته میشود.

آژانس رایت شاهرضا روبروی‌سینما رویال تلفن ۳۱۸۵۳ ـ ۳۲۹۷۱

آ_۲۵۵۹۱ ۱_۳

چند میلیون پول

شرطی موجود است
بدفتر معاملات پول
شاهرضا مقابل کافه شهرداری تلفن ۴۲۵۱۲ رجوع فرمائید.

آ_۲۵۷۱۷ ۱_۱۰

برای اجاره وخرید هرنوع خانه و آپارتمان مدرن مستقلاتی در هر نقطه شهر وشمیران بخانه سیاح تلفن ۴۱۷۴۷ مراجعه فرمائید

آ ـ ۲۴۶۶۳ ۱۰ـ۲۰

یك‌دستگاه‌منزل پنج اطاقی مستقل دارای استخر وبرق و تلفن جهت اجاره موردنیاز یك‌خانواده هلندی است مالکین بدون واسطه به‌تلفن شماره مرکز ۴۵۱۳۲ فرعی ۴۷۲ مکالمه فرمایند.

منازل واقع‌درمحمودیه یاالهیه ترجیح داوند)

برای اجاره ویلاهای

مدرن‌یك طبقه ودوطبقه باتباع خارجی درشهر وشمیرانات بتلفن ۴۹۷۱۳ـ ۴۶۵۹۱ رجوع فرمایند.

آ_۲۶۰۹۳ ۱_۱۰

جویای کار

پزشکیارمرد

هفته چهار روز صبح وعصر حاضر بخدمت درموسسات ملی‌است مراجعه بفروشگاه رحمت مقابل بیمارستان سینا.

آ_۲۶۰۳۳ ۱_۲

دکتر درطب ازدانشکده پزشکی تهران

دارای مهارت زیاد درترجمه. صحبت زبان فرانسه آشنا بزبان انگلیسی برای تمام روز یانصف روز درتهران جویای کاراست به‌آدرس زیر مراجعه شود.

میدان رشدیه کوچه پروانه کاشی شماره ۲۱

آ_۲۶۰۶۳ ۱_۲

دانشجوی ممتاز سال پنجم پزشکی برای تدریس خصوصی (طبیعی ـ فیزیك ـ ریاضیات) همه روزه ازساعت ۷ تا ۹ شب حاضر است به‌راهنمای شماره ۱۰۷۵ اطلاعات مراجعه فرمائید

مهندس مترور

با پانزده سال سابقه حاضر است کلیه کارهای متره شرکتهای‌ساختمانی را از روی نقشه یا ساختمان درکمترین مدت انجام دهد تلفن ۶۹۴۹۵ شرکت ساختمانی بتون ریز

آ_۳۳۴۵۴

شرکت مهم نماینده داروئی یك نفر داروساز دیپلمه جهت ویزیت تهران و شهرستان برای تمام روز استخدام میماید آقایانیکه معافی دائمی دوره زیر پرچم دارند یا اینکه آنرا انجام داده‌اند کتبا پیشنهادات خودرا با عکس به شماره ۱۰۷۶ راهنمای روزنامه اطلاعات ارسال دارند.

استخدام راننده

ده نفر راننده که حد اقل دو سال سابقه رانندگی در تهران را داشته‌باشند جهت‌بخش محصولات خوددرشهر باحقوق‌مکفی استخدام‌می شود (اشخاص تحصیل کرده حق تقدم دارند) داوطلبین از ساعت ۴ تا ۶ بعد از ظهر به سرای چیت ساز. شرکت سهامی کار خانجات پارس اطاق شماره ۱۸ مراجعه نمایند.

۲ ـ ۳۳۴۹۲

یك دوشیزه یابانوی ماشین‌نویس درجه اول وباتجربه که تندنویسی وزبان انگلیسی را بخوبی بداند برای تمام روز یانصف روز بـا حقوق مکفی نیازمندیم داوطلبین بین ساعات ۳ تا ۶ بعداز ظهر به تلفن ۶۸۷۷۳ مراجعه نمایند.

آ ـ ۳۳۴۸۸ ۱_۳

بیکنفر بانوی ماشین نویس ومطلع در امور مکاتبات خارجی نیازمندیم شرکت نمایش ناصر خسرو سرای روشن شماره ۴۵

آ ـ ۲۶۰۰۷ ۱_۲

کشباف برلین

به‌چند نفر دستدوز زن نیازمنداست نشانی خیابان شاه‌آباد کوچه سید هاشم کاشی ۵۲

آ_۲۶۰۸۳ ۲

بچندنفر کارگر عکاس آماتور سیار نیازمندیم متقاضیان میتوانند ازساعت ۳ الی ۵ بعدازظهر بخیابان امیر کبیر روبروی پاساژ کوشانپور اول کوچه اشراقی ساختمان‌لاجوردی مراجعه نمایند.

آ_۲۵۹۵۷

بفروش میرسد

لابراتوار مجهز دارو سازی با پروانه وزارت بهداری که اجناس آن لانسه میباشد بمناسبت مسافرت صاحبش بفروش میرسد در صورت فعال بودن دکتر دارو ساز بشرکت واگذار میشود

طالبین باصندوق پستی ۱۳۷۷ مکاتبه نمایند

آ ـ ۲۵۸۶۱ ۱_۲

خانه فروشی بزرگ‌ماشین‌رو

۵ اطاق حمام ـ برق اول نارمك قیمت ۴۵ هزار تومان تلفن ۹۱۵۶۶

آ_۲۵۳۵۳ ۱_۴

آگهی فروش خانه

یکباب خانه در بهترین نقطه‌خیابان ایران و عین‌الدوله‌سابق، کوی دکتر سنك دارای شانزده اطاق با آب‌لوله وبرق شبانه روزی بفروش میرسد طالبین بتلفن شماره ۳۰۵۱۱۶ مراجعه کنند.

آ_۲۵۴۱۳ ۱_۳

یك باب ساختمان دوطبقه دارای حیاط و هفت اطاق وسه زیرزمین وبالکون باآب لوله کشی و برق واقع در خیابان فروردین بعلت مسافرت بفروش میرسد طالبین به خیابان فروردین پلاك شماره ۳۹۰ مراجعه نمایند.

۲ ـ ۲۶۱۰۵

آموزشگاههای فنی

کانون ماشین‌نویسی اورست

با ماشین های نو ومتد جدید در مدت کوتاهی ماشین نویسی را می آموزید. امیر آباد چهار راه‌فرصت غربی تلفن ۴۹۳۹۲ آ_۳۳۴۱۴

کلاس عکاسی

دوره پنجم کلاس عکاسی روز سی ام آذر زیـر نظر آقای دکتر شفائیه (هادی) تشکیل می شود. قبلا نامنویسی کنید.

کاخ دانش

نادری ـ نرسیده به چهار راه اسلامبول آ_۳۳۴۱۰

کلاس حسابداری و دفترداری

دوره چهارم کلاس حسابداری و دفتر داری روز ۲۵ آذر ماه زیر نظر آقای اعتمادیه متخصص عالی‌حسابداری تشکیل می شود. قبلا نامنویسی‌کنید.

کاخ دانش

نادری ـ نرسیده به چهار راه اسلامبول آ_۳۳۴۰۸

تعلیم صحیح رانندگی‌هنرکده فنی بزرگترین آموزشگاه رانندگی ومکانیکی در خاورمیانه

رانندگی را باآخرین متد علمی‌بشما می‌آموزد و تا گرفتن گواهی‌نامه‌رسمی بشما تعلیم میدهد.

هنرکده فنی روبروی چاپخانه‌مجلس تلفن ۳۸۰۴۶

آ_۳۳۱۸۸ ۱_۲۶

فروش اتومبیل

دو دستگاه جیپ مدل (۵۵) بفروش می رسد طالبین به خیابان پهلوی گاراژ لچمن از ساعت ۳ الی ۶ (بعد از ظهر ها) مراجعه نمایند.

آ_۲۶۰۴۳ ۱_۲

اتومبیل فروشی

یکدستگاه اتومبیل ادسل مدل ۵۸ مرتب بفروش میرسد طالبین‌به نمایندگی فیات دروازه دولت ساختمان فیات مراجعه فرمایند.

آ_۳۳۴۹۴

آگهی مزایده

کارخانه چیت سازی بهشهر وابسته به شرکت سهامی نساجی شانزده قلم اجناس باطله ولوازم اسقاط موجود در انبار کارخانه را از طریق مزایده به فروش می رساند. خریداران می توانند همه روزه غیر از ایام تعطیل اجناس را در انبار کارخانه بازدید و برگ شرائط مزایده را از دفتر کارخانه چیت سازی بهشهر و یااز دفترشرکت سهامی نساجی ایران خیابان شاهرضا کوچه فتوحی دریافت و پیشنهادات خود را تا آخر وقت اداری روز چهارم‌دیماه ۳۸ به دفتر کارخانه تسلیم نمایند.

پیشنهادات رسیده در ساعت ۱۰ صبح روز پنجم دیماه ۳۸ باز وقرائت خواهد شد.

شرکت سهامی نساجی ایران

آ_۳۳۴۶۶ ۱_۲

اجاره داده میشود

یك باب خانه سه طبقه مدرن مستقلا یا بطبقات جدا از هم اجاره داده میشود طالبین به‌تلفن ۸۱۸۳۴ بازرگانی نجف‌آبادی مراجعه‌فرمائید.

آ_۳۳۵۲۰

خانه اجاره

برای شرکت های خصوصی مؤسسات و ادارات دولتی

در خیابان شاه آباد باغ سپهسالار بنای سه طبقه دارای ده اطاق بزرگ وپنج زیر زمین با تلفن و برق وآب لوله یکهزار متر حیاط برای دیدن مراجعه فرمائید لالهزار نزدیك توپخانه ۳۹۷۸۴ به: بنگاه کوشان

آ_۲۴۶۳۵ ۱_۳

اجاره

یك ساختمان مدرن دارای سه اطاق بزرگ و حیاط بـه مساحت ۵۵۰متر مربع با کلیه لوازم وتلفن وگاراژ درخیابان بهار اجاره داده میشود به تلفن ۸۲۱۳۶۷ و بـا خیابان امین زاده کاشی ۹۶مراجعه شود.

آ ـ ۲۶۰۱۷ ۱_۲

گم شد

گواهی نامه رانندگی این جانب غلامرضاتبریزی بشماره۱۴۲۲۴صادره ازهمدان یکهفته استعو خیابانـری مفقود شده از یابنده تقاضا دارد به سینما ایران آقای مرتضی تبریزی تحویل داده و مژدگانی دریافت دارد.

آموزشگاههای علمی

درس نقشه‌کشی توسط آرشیتکتور خارجی درعرض ۳ماه‌تدریس میشود متمنی است باتلفن ۸۲۶۵۵ مکالمه فرمائید.

آ_۲۶۰۱۱

اعلان مزایده فروش کارخانه برنج بندرگز

وزارت صنایع ومعادن کارخانه برنج بندرگزواقع در شهر بندرگز را با کلیه اراضی متصرفی طبق‌سند مالکیت موجود با ماشین آلات. ساختمانها. ابزار و یدکیها. وتجهیزات ووسایل ولوازم اداری طبق صورت اموال‌ودفاتر کارخانه(باستثنای وجوه نقد و موجودی .مواد اولیه. محصول ساخته شده‌درجریان‌ساخت) باکلیه حقوق قانونی آن از طریق مزایده با شرایط. زیر بفروش میرساند.

۱ـ مزایده مربوط بتمام کارخانه ومجموع قسمت های فوق‌الذکر بوده وبرنده مزایده کسی‌است‌که بالاترین قیمتها را پیشنهاد نماید.

۲ـ حداقل شرائط‌بصورت ۲۰درصد نقد و بقیه باقساط مساوی سالیانه از تاریخ تحویل تا پنج سال خواهد بود.

۳ـ پیشنهاد دهندگان باید مبلغ پانصد هزار (۵۰۰ر۰۰۰) ریال سپرده بحساب شماره ۱۵۴۴ بانکملی ایران بنام وجوه حاصله ازفروش کارخانجات تودیع ورسید آنرا ضمیمه پیشنهاد لاك و مهر شده نموده با ذکر عبارت (مربوط بمزایده‌کارخانه برنج‌بندرگز) روی پاکت تا آخر وقت اداری روز شنبه ۲۵ دیماه ۳۸ بدبیرخانه وزارت صنایع ومعادن تسلیم‌نمایند.بهرگونه پیشنهاد.نامه وتلگراف که بعد از ساعت فوق برسد ترتیب اثر داده نخواهد شد.

۴ـ پیشنهادات در ساعت ۱۱ صبح روز یکشنبه ۲۶ دیماه ۳۸ در تهران وزارت صنایع ومعادن باز و قرائت خواهد شد.

حضور پیشنهاد دهندگان در جلسه مزایده آزاد است.

۵ـ پیشنهاد دهنده باید نام ونشانی صحیح خود ومبلغ پیشنهادی را مجزا در پیشنهاد ارسالی قید و تصریح نماید. به پیشنهاداتی فاقد سپرده و یاپیشنهاداتی که چك ضمیمه داشته باشد وهمچنین پیشنهادات مشروط وغیر صریح یا خلاف شرائط اعلان ترتیب اثر داده نخواهد شد.

۶ـ کلیه هزینه های مربوط از قبیل مخارج دفتر خانه ومالیات‌معامله وعوارض وغیره بعهده خریدار است.

۷ـ هرگاه برنده مزایده از تاریخ ابلاغ وزارت صنایع ومعادن به مدت یکماه از انجام معامله وپرداخت‌پیش قسط خودداری نماید سپرده او بنفع وزارت صنایع و معادن ضبط خواهد شد.

۸ـ کارخانه تا اتمام پرداخت کلیه اقساط موضوع ماده۲۰ در وثیقه‌وزارت صنایع ومعادن خواهد بود.

۹ـ موجودی مواد اولیه محصول‌تمام شده و محصول در جریان ساخت‌که طبق این اعلان‌ازفروش مستثنی‌شده استدر موقع تحویل کارخانه‌بقیمت روز بازار ارزیابی شده و بهای آن‌با توافق طرفین ازخریدار دریافت‌خواهد شد.

۱۰ـ علاقمندان می‌توانند همه روزه در ساعات اداری عین دارائیهای کارخانه را در محل ملاحظه نمایندو اسناد مزایده را از دبیرخانه وزارت صنایع ومعادن دریافت دارند.

۱۲ـ شرکت در مزایده و تسلیم پیشنهاد بمنزله قبول شرائط و طرح قرارداد معامله کهجزواسناد مزایده است می‌باشد وبنابراین پیشنهاددهنده باید اسناد مزایده راضمن تسلیم پیشنهاد امضاء وبوزارت صنایع و معادن تسلیم کند.

۱۲ـ وزارت صنایع ومعادن دررد یا قبول هر یك یاکلیه پیشنهادات‌مختار است.

وزارت صنایع و معادن

آ_۳۳۴۷۲ ۱_۴

احتیاجات زندگی

تلفن ۸ شمیران

فروشنده تلفن ۳ خریداریم تلفن ۴۳۶۹۴

آ_۲۵۶۰۷ ۱_۳

گراورسازی زانیچ خواه

باتشکیلات نوین در سالن جدید مشغول کار و آماده همکاری با مطبوعات میباشد.

آ_۳۲۸۳۴ ۱_۴

BRAUN

کاملترین فلاش دنیا براون است پرنور بادوام شرکت نیالا

خیابان شاه چهارراه رازی تلفن ۶۹۰۲۷

آ_ ۳۰۹۴۸

آگهی مزایده گندم

اداره خالصجات استان تهران به نمایندگی از طرف بنگاه خالصجات‌در حدود ۱۵۰ تن گندم محصول سال جاری موجوده در انبار های قراه امیز آباد ورامین را از طریق مزایده به فروش میرساند طالبین میتوانند با مراجعه و ملاحظه نمونه‌جنس در محل و دریافت شرائط از اداره خالصجات استان تهران واقع در خیابان تخت جمشید چهارراه ویلا پیشنهاد خودرا تا آخر وقت اداری روز شنبه چهارم آبانماه بدفتر اداره کل کشاورزی استان تهران تسلیم و رسید دریافت دارند. پیشنهادات رسیده در تاریخ ساعت ۱۰ صبح روز یکشنبه پنجم آبانماه باز و قرائت خواهد شد

رئیس خالصجات استان تهران
مهندس مهاجر

آ_۳۳۳۶۸ ۱_۲

حصر وراثت

بتاریخ ۸ر۷ر۳۸ آقای مصطفی شهرت میرزا ابوطالب فرزند ابوالقاسم دادخواست به پیوست مدارك لازم بخواسته حصروراثت بدادگاه بخش شمیران تقدیم که بشماره ۳۱۰ ـ ۳۸ ثبت دفترشده چنین توضیح داده است که بانو ربابه شهرت میرزا ابوطالب فرزند مرحوم حسن در تاریخ ۱۹ تیرماه ۱۳۲۵ محل اقامت دائمی خود شمیران بخش ۱۱تهران فوت‌نموده حین‌الفوت وحـال ورثه او عبارت بوده‌اند از ۴پسربنام علیمراد و مصطفی ورضا ومرتضی متین راد ویك دختر مسما به‌بانو زرین تاج شهرت همه‌گی میرزا ابوطالب بجزاین ۵نفرنامبردگان فوق‌الذکر ورثه دیگری ندارد دادگاه پس‌از استماع گواهی گواهان مراتب‌را سه‌نوبت‌سه‌ماه‌متوالی درروزنامه‌رسمی کشور شاهنشاهی ویکی ازروزنامه های کثیرالانتشار درج وآگهی مینماید که چنانچه کسی‌بوراثت نامبردگان اعتراض دارد ویاوصیت نامه نزد اشخاص باشد در اولین فرصت ظرف سه‌ماه بدادگاه‌تسلیم دارد وپس‌از گذشتن موعد مقرره قانونی هرگونه وصیت‌نامه غیر از رسمی وسری ابراز شود پذیرفته نیست بنا بتقاضای خواهان گواهی حصروراثت صادر خواهد شد.

رئیس دادگاه‌بخش شمیران
نوبت اول ۲۰ر۷ر۳۸
امیرحسینی

راهنمای پزشکی اطلاعات

دکترهای متخصص درمجاری ادرار وتناسلی

دکتر محمدرضا مسدد

وزیدنت سابق بیمارستانهای امریکا درمان قطعی بیماریهای مقاربتی‌دروازه دولت روبروی فیات‌تلفن ۳۰۲۵۴۸

دکتر دانشگر

امراض مقاربتی و جلدی سوزاك تازه وکهنه ورم پرستات ضیق مجرا سستی و بواسیر امراض زنانه و نازائی. خیابان سپه مقابل پستخانه تلفن ۳۰۲۴۱۶

دکترهای متخصص در بیماریهای جهاز هاضمه

دکتر رفیعی

از دانشگاه پاریس ـ معده ـ کبد روده ـ پذیرائی ۴تا ۸بعدازظهر خیابان جامی اول کوچه پاریس

دکترعباس نیك‌نژاد

متخصص ازدانشگاه پاریس دربیماریهای معده ـروده ـ کبد ـ لوزالمعده ودرمان بواسیر بدون عمل فیستول ـفیسور بامتد موثر. دروازه شمیران خ ـ گرامی

دکتر ا ـ پولوسا

متخصص بیماریهای مقاربتی مجاری ادرار تناسلی خیابان فردوسی‌شمالی کوچه صادق تلفن ۴۶۵۸۹ پذیرائی صبح و عصر.

آزمایشگاه دکتر زمردی

افتتاح وآزمایشهای پزشکی را با روش سیکتر وفوتومتری وگـروپ خون روی کارتهای مخصوص انجام میدهد.

نشانی ـخیابان شاهرضا ـبین چهار راه کالج وویلا ـجنب کوچه سرشاد کاشی ۲۵۴ تلفون ۴۳۹۰۴

دکتر رحمانی

متخصص امراض اعصاب و روح از دانشگاه لندن خیابان پهلوی بالاتر از چهارراه امیر اکرم تلفن ۴۵۱۱۴ پذیرائی صبح وعصر.

بخش دندانپزشکی شبانه روزی
دندان پزشك علی حکیم پور متقدم
شاه‌آباد اول خیابان باغ سپهسالار
کوچه مهندس الممالك تلفن ۳۲۴۸۱

پلی کلنیك

دکترصدیقی ـ دکترمجاهدی

وزیدنت سابق بیمارستانهای امریکا بیماریهای داخلی ـ اطفال ـ مقاربتی ترك تریاك و سایر مواد مخدره ترك الکل

مجهز به دستگاههای رادیوسکپی و ائروسل ترابی (بخور پنی‌سیلین غیره) دیاترمی

پذیرائی بعداز ظهرها و ایام تعطیل و شبها تا صبح

خیابان شاه روبروی مسجد سجاد شماره تلفن ۴۹۵۲۶

کشیك امشب بیمارستان

شنبه بیستم آذر ۱۳۳۸
شنبه یازدهم جمادی الثانی ۱۳۷۹
شنبه دوازدهم دسامبر ۱۹۵۹
اذان صبح: ساعت ۵و۲۶ دقیقه
طلوع‌آفتاب: ساعت ۷و۱ دقیقه
غروب آفتاب:ساعت ۱۶و۴۸دقیقه

تقویم اطلاعات

آقایان دکتر خلیل رسولی خیابان امیر آباد ـ خیابان نصرت جنب کلانتری ۱۹ تلفن ۴۵۳۲۵ ـ سرهنگ معتمد :خیابان گرگان ـ کوچه وافقی پلاك شماره ۲۵ ـ دکتر محمد حسن وازانی دوراهی یوسف آباد

تلفنهای اطلاعات

تلفنخانه	۶۳۰۰۱۱ ۴۰۰۱۹
شعبه آگهیها	۳۰۲۶۳۳ ۳۰۵۱۰۸
سازمان شهرستانها	۳۰۰۰۱۷
سرویس حوادث	۳۰۳۵۶۹
کانون طوطی	۳۰۴۵۹۲
اطلاعات هفتگی	۳۰۴۸۷۸
اطلاعات بانوان	۳۰۳۳۱۳

صاحب امتیاز و مدیر مسئول: عباس مسعودی
جای اداره خیابان خیام چاپخانه اطلاعات

امشب بکدام سینما میروید

سینماهای درجه یك

سینما آسیا
نان و عشق و آندالوزی (رنگی ـ وایداسکرین ـدوبله بفارسی) بـا شرکت : ویتوریودسیکا کارمن‌سویلا شروع: ۱۰ر۵ ـ ۲½ـ۴½ـ۶½ـ۸½بعد از ظهر تلفن ۴۲۹۰۹

سینما ایران
ساده لوح (دوبله بفارسی)باشرکت: راج کاپور .شروع ۱۰ر۵ صبح ـ۲ـ ۴و ربع ـ۶ ـ۸ وسه ربع بعداز ظهر تلفن ۳۶۲۵۴

سینما ایفل
صحرای زنده (رنگی ـدوبله‌بفارسی) شروع ۱۰صبح ـ۲ـ۴ـ۶ـ۸ بعداز ظهر تلفن ۴۰۱۱۶

سینما اسکار
طوفان (تکنی راما ـ رنگی دوبله بفارسی) باشرکت وان هفلین ـ سیلوانا منگانو . شروع : ۱۰ر۵صبح ـ ۱¾ ـ۳ر۳۰ ـ ۵¾ و۸ بعد از ظهر تلفن ۴۵۷۹۷

سینما برلیان
طوفان (تکنی راما ـرنگی ـ دوبله بفارسی)با شرکت :سیلوانامنگانو ـ وان هفلین شروع: ۱۰ صبح ـ۲ـ ۴و ربع ـ۶ر۵ ـ۸ و سه ربع‌بعدازظهر تلفن : ۳۳۵۳۵

سینما پلازا
احمق شماره یك (رنگی ـ دوبله بفارسی) باشرکت : رداسکلتون ـ شروع: ۱۰ر۵ صبح ۲ر۵ ـ ۴ر۵ ـ ۶ر۵ ـ ۸ر۵ بعداز ظهر . تلفن ۴۴۲۵۵

سینما پارك
کارملا عروسکه (دوبله بفارسی)با شرکت: ماریزاآلاسیو ـ فینومانفردی شروع : ۱۰ر۵ صبح ـ۲ر۵ ـ۴ر۵ـ ۶ر۵ ـ۸ر۵ بعد از ظهر ـ تلفن : ۳۹۶۳۷

سینما تهران
آقا جنی شده باشرکت: تفکری شهین ـ شروع: ۱۰ر۵ صبح ـ ۲ر۵ ـ ۴ر۵ ـ ۶ر۵ ـ ۸ر۵ بعداز ظهر تلفن ۳۸۱۶۵

سینمای تخت‌جمشید
شورش بیدلیل (سینما سکوپ ـ رنگی) باشرکت: جیمزدین ـ ناتالی وود. شروع ۱۰ر۵ صبح ـ۳ـ۵ـ۷ـ۹ بعداز ظهر

سینما چارلی
همه بازیچه عشقند (دوبله بفارسی) با شرکت : مارچلوماستروپانی ـ ژاکلین ساسارد . شروع : ۱۰صبح ۲ـ۴ـ۶ـ۸ بعد از ظهر تلفن: ۶۸۴۶۹

سینما حافظ
همه بازیچه عشقند (دوبله بفارسی) با شرکت : مارچلوماستروپانی ـ ژاکلین ساسارد . شروع : ۱۰ر۵ صبح ـ۲ر۵ـ۴ر۵ ـ۶ر۵ ۸ر۵ بعد از ظهر ـتلفن ۳۷۶۷۵

سینما دیانا
آقا جنی شده باشرکت تفکری ـ شهین ـشروع: ۱۰ر۵ صبح ـ۲ر۵ ـ۴ر۵ ـ ۶ر۵ ـ۸ر۵ بعد ازظهر تلفن ۴۲۰۱۰

سینما رویال
همه بازیچه عشقند (دوبله بفارسی) با شرکت : مارچلوماستروپانی ـ ژاکلین ساسارد . شروع : ۱۰ر۵ صبح ـ۲ر۵ـ۴ر۵ ـ۶ر۵ ۸ر۵ بعد از ظهر تلفن ۲۸۲۰۶

سینما رکس
وقتیکه برگها میریزند (رنگی ـ دوبله‌بفارسی)باشرکت: درك‌بوگارد ـ یوکوتانی . شروع : ۱۰ر۵ صبح ـ ۲ر۵ ـ۴ر۵ ـ۶ر۵ ـ۸ر۵ بعد از ظهر تلفن۳۴۱۶۹

سینما رادیوسیتی
وقتیکه‌برگها میریزند (رنگی ـ دوبله بفارسی) باشرکت : درك‌بوگارد یوکوتانی . شروع ۱۰ر۵ صبح ۲ـ ۴½ـ۶½ـ۹ بعد از ظهر : تلفن۴۳۳۲۰

سینما سعدی
نان و عشق و اندالوزی (رنگی ـ واید اسکرین ـ دوبله بفارسی) با شرکت :ویتوریودسیکا ـ کارمن‌سویلا. شروع :۱۰¾ ـ ۱۲¾ ـ ۲¾ ـ ۴¾ ـ ۶¾ ـ ۸¾ بعد از ظهر ـتلفن : ۳۶۴۶۸

سینما سهیلا
شوفر ناتو (دوبله به فارسی) با شرکت : والتر کیاری ـ آنتونلالوالدی شروع : ۱۰ر۵ صبح ـ ۲ر۵ ـ ۴ر۵ـ ۶ر۵ـ ۸ر۵ بعداز ظهر تلفن :۳۶۴۲۴

سینما کریستال
بینوایان (تکنی راما ـ رنگی ـ دوبله بفارسی) باشرکت: ژان گابن دانیل دلورم . شروع : ۱۰ر۵ صبح ۲ر۵ ـ ۴ر۵ ـ ۶ر۵ ـ ۸ر۵ بعداز ظهر تلفن ۳۷۶۷۵

سینما کارون
حکیم و دعا نویس (دوبله بفارسی) با شرکت : مارچلو ماستروپانی ـ ویتوریودسیکا شروع ۲ر۵ـ۴ر۵ ـ ۶ر۵ـ۸ر۵ بعد از ظهر تلفن :۴۰۰۶۵

سینما متروپل
احمق شماره یك (رنگی ـدوبله بفارسی) با شرکت: رداسکلتون شروع : ۱۰ر۵ صبح ـ۲ر۵ ـ۴ر۵ ۶ر۵ ـ ۸ر۵ بعد ازظهر ـ تلفن ۳۹۴۱۰

سینما مولن‌روژ
بینوایان (تکنی‌راما ـرنگی ـ دوبله بفارسی) باشرکت :ژان گابن ـدانیل دلورم. شروع :۱۰ر۵ صبح۳ـ۵ـ۷ـ۹ بعد از ظهر ـتلفن ۳۸۷۶۵

سینما نیاگارا
شوفر ناتو (دوبله بفارسی)باشرکت والتر کیاری ـ آنتونلالوالدی . شروع ۱۰ر۵ صبح ـ ۲ر۵ ـ ۴ر۵ ـ ۶ر۵ ـ ۸ر۵ بعداز ظهر (جمعه هااز ۹ صبح تلفن : ۶۵۳۰۷

سینما همای
ساده لوح (دوبله بفارسی) بـا شرکت راج کاپور شـروع ۱۰ر۵ صبح ـ۲ـ۴وربع ـ۶ـ۸ وسه ربع بعداز ظهر ـتلفن ۴۲۱۶۹

سینماهای درجه دو

سینما المپیا
بی ستاره هـا بـا شرکت واله ـ ویگن ، شروع : ۵ر۴ـ۶ـ۸ بعد از ظهر ـ تلفن ۵۷۹۸

سینماپردیس
جانباز صدیق باشرکت وایرو تیلور ـ کی کندال . شروع : ۱۰ر۵ صبح ـ ۲ر۵ ـ ۴ر۵ ـ۶ر۵ ـ ۸ر۵ بعداز ظهر

سینماتاج
گنج پانچو ویلا (رنگی ـ سوپر اسکوپ) باشرکت : شلی وینترز گیلبرت رولند . شروع :۱۰ر۵صبح ۲ر۵ ـ ۴ر۵ ـ ۶ر۵ ـ ۸وسه‌ربع بعداز ظهر تلفن ۴۳۰۶۴

سینما سیلوانا
خشم خدایان (دوبله بفارسی) شرکت: دلیپ کمار، پنمی. شروع ۲ر۵ ـ۴ر۵ـ۶ر۵ ـ ۸ر۵ بعداز ظهر تلفن: ۳۳۷۷۷

سینما فری
هولش بده(دوبله‌بفارسی) باشرکت آشوك کمار ـ مدهوبالا . شروع ۴ر۵ ـ ۶ر۵ ـ ۸ر۵ بعداز ظهر تلفن ۲۷۸۹۳

سینمافردوسی
وانچیکا باشرکت : کرك دوگلاس شروع :۱۰ر۵ صبح ـ۱۲ـ ۲ـ۴ ـ۶ ـ۸ بعداز ظهر ـ تلفن ۳۵۷۸۴

سینما مشعل
بله‌بله خودشه (دوبله بفارسی) شرکت :والترکیاری‌ـسیلواناپامپانی شروع ۲ـ۴ـ۶ـ۸ بعد از ظهر تلفن ۳۳۸۲۶

سینمامراد
شانس و عشق و تصادف با شرکت دلکش ـ وحدت . شروع ۲ـ۴ـ۶ـ بعداز ظهر تلفن: ۳۷۳۸۹

تاترها

تاتر پارس آناهیتا
اتللو باشرکت :آزرم ـ سهمین اسکوئی ـبالاسانیان ـ مصطفی اسکوئی شروع ۸ بعداز ظهر تلفن ۳۸۸۱۱ ـ۳۳۴۳۳

تاتر تهران (سالن اول)
عاشق بازنشسته باشرکت :وحدت مورین . شروع ۶ ـ۸ر۵ بعد از ظهر

تئاترتهران (سالن‌دوم)
افسانه (سومین شب از هزار و یکشب) با شرکت :فرید ـسهیما. شروع: ۶ر۵ ـ ۸ر۵ بعداز ظهر جامعه بلوبد

باهمزن خانم ویندمیر . باشرکت مهرزاد ـ شهلا ـ جعفری . شروع: ۸ر۳۰ بعداز ظهر (جمعه‌ها دوسآنس تلفن : ۳۶۲۶۵

برنامه کامل سفر حضرت رئیس جمهوری ایالات متحده بتهران از طرف وزارت امورخارجه انتشاریافت

طبق‌این برنامه ، حضرت رئیس جمهوری و ملتزمین روز ۲۲ آذرماه ۱۳۳۸ برابر با ۱۴ دسامبر ۱۹۵۹ ساعت ۴۵ـ۸ بامدادبفرودگاه‌مهرآباد وارد خواهند شد .

یك گروه هواپیمای جنگی‌نیروی هوائی شاهنشاهی درآسمان‌مهرآباد به پرواز احترامی درخواهندآمد .

فرودگاه مهرآباد بابرچم های‌دو کشور ایران و امریکا تزئین‌خواهد یافت .

اعلیحضرت همایون شاهنشاه در فرودگاه از حضرت رئیس‌جمهوری استقبال خواهند فرمود . اشخاص زیر التزام مبارك همایونی راخواهند داشت .

آقای نخست وزیر ـ آقای رئیس مجلس سنا باتفاق نایب رئیسان و رئیس کمیسیون امور خارجه‌مجلس سنا نایب رئیسان و رئیس کمیسیون امور خارجه مجلس شورایملی ـوزیر دربار شاهنشاهی وزیرامور خارجه ـ تیمسار رئیس ستادبزرك ارتشتاران ـهیئت وزیران رئیس کل تشریفات شاهنشاهی ـ رئیس دفتر مخصوص شاهنشاهی ـ معاون سیاسی وزارت امورخارجه ـ رئیس شهربانی کل کشور ـتیمسار رئیس سازمان اطلاعات و امنیت کشور ـرئیس ژاندارمری کل کشور ـ استاندار تهران ـشهردار تهران ـ رئیس کل تشریفات وزارت امور خارجه ـروسای‌دربار شاهنشاهی ـ روسای نمایندگیهای سیاسی‌خارجی مقیم دربار شاهنشاهی در فرودگاه حضور خواهند یافت سفیر کبیر امریکا و بانو ویلزو کارمندان‌رسمی سفارتکبرای امریکا در تهران نیز حضور خواهند داشت .

به محض توقف هواپیما سفیرکبیر امریکا داخل هواپیما رفته و باتفاق حضرت رئیس جمهوری و همراهان از هواپیما خارج خواهند شد .

اعلیحضرت همایون شاهنشاه تا پلکان هواپیما تشریف فرماشده و خیرمقدم اظهار خواهند فرمود .

حضرت رئیس جمهوری همراهان خود رابه پیشگاه مبارك همایونی معرفی خواهند فرمود .

معرفی ملتزمین

اعلیحضرت همایون شاهنشاه نیز متقابلا ملتزمین رکاب را به‌حضرت رئیس جمهوری باین شرح معرفی خواهند فرمود : آقایان نخست‌وزیر ـ رئیس سنا ـرئیس شورا ـوزیردربار ـ وزیر امور خارجه ـرئیس ستادبزرك ارتشتاران ـوزیر کشور ـ رئیس کل تشریفات شاهنشاهی ـ رئیس دفتر مخصوص شاهنشاهی ـسپهبد علوی مقدم ـسپهبد بختیار ـ سرلشکر دکتر ایادی ـ استاندارو در پایان شهردار تهران و رئیس کل تشریفات وزارت امور خارجه هنگام معرفی شهردار متارالیه از طرف مردم شهر خوش آمدخواهد گفت .

نطق شاهنشاه ورئیس جمهوری امریکا

سپس اعلیحضرت همایون‌شاهنشاه باتفاق حضرت رئیس جمهوری‌وی جایگاه مخصوص که پرچم‌سلطنتی ایران و پرچم مخصوص رئیس جمهوری امریکا در دو طرف آن در اهتزاز است نزول اجلال‌خواهند فرمود .

در این موقع اعلیحضرت همایونی نطقی خطاب به حضرت رئیس‌جمهور در مقابل میکروفن ایراد خواهند فرمود و سپس حضرت رئیس‌جمهور در پاسخ اعلیحضرت‌همایون‌شاهنشاه بیاناتی در مقابل میکروفون خواهند فرمود .

بعد از نطق ها گارد احترام اول سرود ملی امریکا و بعد سلام شاهنشاهی را خواهد نواخت دراین موقع بیست و یك تیر توپ‌شلیك میگردد .

سپس اعلیحضرت همایون‌شاهنشاه حضرت رئیس جمهوری‌از برابر گارد احترام عبور فرموده و پس از مراسم معرفی استقبال کنندگان متفقا در اتومبیل سلطنتی قرارگرفته وازمقابل صف نمایندگان مطبوعات وآمریکائیان مقیم تهران عبور خواهند فرمود و بسوی کاخ‌سلطنتی رهسپار خواهند شد .

حرکت اتومبیلها

ترتیب حرکت اتومبیلها باین صورتست :

موکب مبارك اعلیحضرت همایون شاهنشاهو حضرت رئیس جمهور را اسکورت شهربانی و گاردشاهنشاهی مشایعت خواهند نمود .

در طول خط سیر از فرودگاه تا کاخ سلطنتی افراد نظامی و ماموران شهربانی در دو طرف خیابان‌ها که‌با پرچم های دو کشور تزئین گردیده ادای احترام خواهند نمود .

مذاکرات کاخ مرمر

موکب اعلیحضرت همایون شاهنشاه وحضرت رئیس جمهوری ساعت نه و سی‌دقیقه بکاخ‌مرمرنزول اجلال خواهند فرمود .

حضرت رئیس جمهوری تا ساعت ده صبح استراحت نموده واز ساعت ده تا دوازده در پیشگاه اعلیحضرت همایون شاهنشاه خواهند بود .

در سنا

ساعت دوازده حضرت رئیس جمهور در جلسه مشترك مجلسین سنا و شورایملی در کاخ مناشر کت‌نموده وپیامی خواهند فرستاد .

هنگام ورود حضرت رئیس جمهوری به محوطه مجلس‌سنا گارد ادای‌احترام خواهد نمود .

ساعت دوازده وسی دقیقه مدعوین دیگر در پیشگاه مبارك ملوکانه‌صرف ناهار خواهند فرمود (در کاخ مرمر) و در ساعت سیزده و چهل و پنج دقیقه از کاخ مرمربهمان ترتیب هنگام ورود بسوی فرودگاه مهرآباد عزیمت خواهند فرمود .

نطق قبل از بازگشت

تشریفات حرکت ازفرودگاه‌مهرآباد مانند تشریفات ورود خواهدبود .

موقعی که اعلیحضرت همایون شاهنشاه وحضرت رئیس جمهور روی جایگاه مخصوص‌درمقابل گارداحترام قرار خواهند گرفت ،حضرت رئیس جمهور در مقابل میکروفون بیاناتی فرموده و اعلیحضرت همایون‌شاهنشاه نیز پاسخ خواهند فرمود .

هنگام نواختن سرود ملی آمریکا وسلام شاهنشاهی بیست و یك تیر توپ شلیك خواهد شد .

هواپیمای حضرت رئیس جمهورساعت چهارده وسی دقیقه به پرواز درآمده وتهران را ترك خواهد نمود .

جریان پخش اخبار

آقای معینیان ، معاون نخست‌وزیر وسرپرست اداره کل انتشارات و رادیو بخبرنگار ما اظهار داشت‌که تسهیلات لازم برای انجام وظیفه روزنامه نگاران آمریکائی ، خارجی و ایرانی از هرنظر فراهم آمده است‌و دراین زمینه در جلسات کمیسیونی‌که از چندهفته‌پیش باشرکت نمایندگان اداره اطلاعات سفارت آمریکا و وزارتخانه ها وسازمانهای مربوطه در دفتر اینجانب تشکیل گردیده‌تصمیم گرفته شده است .

هریك از روزنامه نگاران ـ فیلمبرداران و خبرنگاران برای ورود بفرودگاه دارای کارت و علامت مخصوص خواهند بود .

شماره روزنامه نگاران وفیلمبرداران داخلی وخارجی جمعا به دویست نفر خواهدرسید .

ترتیبی داده شده که در فرودگاه خبرنگاران آژانس های بین‌المللی بتوانند مستقیما از فرودگاه باتلگرافی تهران تماس گیرند .

باین منظور سه رشته سیم مستقیم بین تلگراف تهران و مهرآباد برقرار گردیده وبرخی از آژانسها یك‌نماینده در فرودگاه ویك نماینده در محل تلگرافخانه خواهند داشت .

رادیو ایران جریان ورود آیزنهاوررا از فرودگاه مستقیما پخش خواهدکرد ضمنا دستگاه مخصوصی درفرودگاه مهرآباد نصب میگردد که بیستو دورشته انشعاب دارد، بیستودورادیو وتلویزیون می‌توانند از آن مطلب بگیرند .

دو رشته از این انشعابات برادیو ایران و رادیو تهران و بقیه برادیو های خارجی اختصاص دارد .

بیستودو رشته مذکور بمیکروفنی که هنگام نطق در برابر شاهنشاه و پرزیدنت آیزنهاور قرار خواهدداشت وصل گردیده است .

رادیو ایران جریان ورود آیزنهاور را پانزده دقیقه قبل از رسیدن رئیس جمهوری آمریکا از فرودگاه مهرآباد پخش خواهد کرد و از بامداد روز دوشنبه برنامه مخصوصی زیر عنوان شرح زندگی آیزنهاور و شخصیت رئیس جمهوری آمریکا پخش‌میکند.

جریان نطق آیزنهاور در تالارجلسه علنی مشترك دو مجلس در سنا نیز از رادیو ایران پخش خواهد گردید.

بیست اتوبوس جیپ استیشن‌در برابر دربار شاهنشاهی خواهد بودتا خبرنگاران خارجی بتوانند با سرعت وسهولت خودرا به تلگرافخانه‌رسانیده وگزارشهای خودرا مخابره نمایند .

در سالن بزرك دربار که محل‌اجتماع مخبرین خواهد بود بیش از بیست ماشین تحریرینج‌دستگاه ضبط‌صوت وهمچنین وسائل دیگری که برای خبرنگاران روزنامه‌ها ، رادیوها و تلویزیون ها گذاشته شده مستقر گردیده است .

متن جزئیات برنامه اقامت آیزنهاور درتهران

مذاکرات کاخ مرمر دوساعت‌طول خواهد کشید

شاهنشاه وآیزنهاور درفرودگاه‌مهرآباد نطقهائی ایراد خواهند کرد

جریان ورود آیزنهاور ونطق‌رئیس‌جمهوری ایالات‌متحده‌درجلسه مشترك پارلمان ازرادیو مستقیما پخش‌خواهدگردید

تصمیماتی که برای تسهیل درپخش اخبار سفررئیس جمهوری‌گرفته شده است

نطق آقای دکترمتین‌دفتری درمجلس‌سنا بمناسبت روز حقوق بشر

بیانات دکتر متین دفتری در جلسه شنبه بیستم آذرماه بمناسبت «روز حقوق بشر :

اجازه میخواهم بعرض مجلس محترم برسانم که روز پنجشنبه هیجدهم آذر مصادف‌با روز حقوق بشر بود یعنی یازده سال قبل در چنین روزی اعلامیه حقوق بشر به تصویب مجمع عمومی سازمان ملل متحدرسیده است‌چون آن‌روزماجلسه نداشتیم لازم‌میدانم‌بجبران آن‌امروز بمناسبت آین روز فرخنده بملت ایران و عموم ملل شیفته آزادی تبریك بگویم و بروان پاك آزادی خواهانی که در راه مبارزه برای آزادی و مشروطیت در ایران ، سایر ملل شهید شده‌اند درود بفرستم .

در طی این یازده سال در تعقیب صدور اعلامیه جهانی حقوق بشر درتوسعه وتحکیم اصول آن‌اقدامات مفیدی بعمل آمده کمیسیون‌حقوق بشر درسازمان ملل‌متحده متوالیا مشغول کار است و زمینه های اجرائی آن را فراهم میکند نویسندگان قوانین اساسی اغلب کشورها که پس از سال ۱۹۴۸ یعنی سال تصویب اعلامیه طرح و تنظیم شده از اغلب مواد اعلامیه حقوق بشر اقتباس کرده‌اند قانون اساسی ایران که چهل و دو سال قبل از آن تنظیم شده ماده المواد آن را که اصل متساوی الحقوق بودن کلیه اهالی مملکت است در بر دارد .

پارسال در چنین روزی بنده‌چندین سئوال از دولت در مجلس محترم طرح کردم و در طی این سئوالات چند مسئله اساسی یاد آوری‌شد .

اولا ـ تعدیل وضع مستخدمین دولت که ستون فقرات مملکت هستند و هرگونه تبعیضی در مورد حقوق و حدود آنها باید موقوف بشود تا با ایمان کامل بعدالت و مساوات بتوانند در باره مردم اجراء عدالت نمایند .

ثانیا ـ لزوم بذل توجه بیشتری به آزادی افراد که کسی بدون مجوز قانونی توقیف نشود و بیش از مدتی که قانون تجویز کرده‌یك دقیقه‌هم در توقیف نماند و مانند ممالك راقیه مسئولیت اداره زندانها بعهده وزارت دادگستری باشد وموجبات اصلاح زندانیان مطابق اصول‌علمی امروز در زندانهای مافراهم بشود جای خوشوقتی است که آقای وزیر دادگستری‌با گذراندن قانون اطفال بزهکار تصمیم به تاسیس کانون اصلاح و تربیت به جای دارالتادیب های‌سابق‌قدم‌اول را در این راه برداشته‌اند .

ثالثا ـ برای رسیدگی بشکایات مردم از تعدیات عمال‌دولت دادگاه مانند شورای دولتی تاسیس بشود که‌این قسمت‌خوشبختانه بیشتر مورد توجه واقع‌شد وباعنایات مخصوصی که اعلیحضرت‌شاهنشاه معظم

مهم فرمودند لایحه‌تاسیس شورای دولتی‌رابهارامسال‌دولت‌بمجلس شورای ملی تقدیم داشته وموجب تشکر است . و انشاالله نمایندگان محترم مجلس شورای ملی توجه سریعتری در گذراندن آن خواهند فرمودو این رفورم فصل جدیدی درامنیت قضائی مردم ایران باز خواهدشد.

مسئله چهارم که پارسال بمناسبت روز حقوق بشر طرح شد پیاره نقائص حقوق مدنی زنان بود که متاسفانه موجب سوءتفاهماتی گردید زنان ایران بر خلاف موازین‌شرع انور تقاضائی ندارند و نباید هم داشته باشند .

اصول حقوق خانواده در قانون مدنی ما که مبتنی بر دین مترقی اسلام است تامین شده سهل شکایت ها از طرز اعمال و اجراء است که سازمان قضائی و اصول محاکمات دراین قسمت صحیح و کامل نیست و حقوق در عمل تضییع میشود چندی است طرحی بمنظور حل اختلاف بین زوجین و تحکیم خانواده بنا بدر خواست شورایعالی‌زنان دروزارت‌دادگستری تحت مطالعه وبررسی است انشاالله در این قسمت هم دولت باحسن نیت اقدام خواهد فرمود که این مشکل اجتماعی هم با حسن‌وجه‌حل بشود و خانواده ها که اساس هر جامعه راتشکیل میدهند در معرض بوالهوسی‌ها قرار نگرفته احترام و استحکام بیشتری داشته باشند امسال بهار که در ممالك اسلامی شمال افریقا بودم قانون احوال شخصیه تونس را دیدم که در مسئله اختلاف بین زوجین‌مواد اطمینان بخشی براساس قواعد اسلامی دارد و طبق آن محکمه مکلف است ابتدا تمام مساعی خود را برای جلو گیری از طلاق به کار بندد و اگر موفق نشد با حکم طلاق منافع زوجین و اطفال را بترتیب موثر و عملی تامین نماید .

مطلب دیگری که بحقوق بشر ارتباط دارد و امسال مناسب است عنوان کرد دور نمای انتخابات عمومی مجلسین است که چند ماه دیگر بعمل خواهد آمد رجاءواثق دارم دراین انتخابات که بصورت حزبی جریان خواهد یافت دوحزب اکثریت واقلیت در تامین آزادی رای برای همه طبق ماده ۲۱ اعلامیه حقوق بشر طوری اقدام خواهند کرد که اعتمادعموم‌رابسوی خودجلب کنند و بالنتیجه در آینده مردم ایران احزاب‌را بیشتر استقبال کنند وارکان حکومت های حزبی که از لوازم مشروطیت است در مملکت ما استوار بشود . بسیاری اشخاص هستند مانند بنده که در حزبی وارد نشده‌اند و منتظرند رویه احزاب‌رادر انتخابات‌برای‌العین ببینند

کارخانه یخسازی

بظرفیت پانزده (۱۵) تن کم دور باتمام لوازم و دیزل رستن هشتاد (۸۰) اسب ۳۰۰ دور موجود تهران در ۱۶ صندوق و غیره .

تهران اروپ ـ میدان فردوسی

آ ـ ۳۳۴۵۸ ۱۰ـ۱

دعوت از صاحبان سهام شرکت‌سهامی‌کوروش

از صاحبان سهام شرکت سهامی کوروش تقاضا میشود برای تقسیم سود سهام در روز دو شنبه ۲۹ آذر ماه جاری ساعت ۵ بعد از ظهر در محل شرکت واقع در خیابان بودرجمهری کوچه تکیه دولت ساختمان کورس حضور بهمرسانند .

هیئت مدیره شرکت سهامی کوروش

آ ـ ۲۶۰۳۵

آگهی شهرداری بندر شاهپور

شهرداری بندر شاهپور بدین‌وسیله باطلاع عموم‌مخصوصا آقایان بازرگانان ـ شرکتهای بیمه ـ بانکها حق‌العملکاران ـ شرکتهای کشتیرانی ـپیمانکاران باربری وسایر موسساتی که‌مایلند در بندر شاهپور دارای شعبه ونمایندگی باشند میرساند که‌درقسمت مغرب بندر شاهپور جهت احداث ساختمان برای دفتر ومحل کارواماکن‌عمومی ازقبیل سینما ـرستوران ومهمانخانه باشرایطی که بعدا اعلام‌خواهدشد زمین واگذار میگردد .

طالبین باتوجه باینکه برطبق تصمیمات متخذه درآتیه اسکله‌های بندر شاهپور از ۶ اسکله به‌ده‌اسکله افزایش یافته‌ودارای انبارهای‌متعددی خواهد شدودرنتیجه فعالیت اقتصادی آن مضاعف میگردد وبعلاوه مقدار زمین محدوداست میتوانند برای زمین‌موردا‌حتیاج خودتا دوماه بعداز انتشار این‌آگهی درخواست لازم‌باذکر اینکه زمین موردتقاضا برای چه‌منظور ی‌خواهدبود بشهرداری تسلیم ورسید اخذنمایند .ضمنا متذکر میگردد ساختمانهائی که‌وسیله متقاضیان درزمین های واگذاری بنا خواهدشد بمنظور زیبائی بندر بایستی‌عموما حداقل دوطبقه‌وبرطبق نقشه‌شهرداری بوده وباستثنای مهمانخانه وسایر اماکن عمومی سایرعمارات بایدصرفا بمنظور استفاده برای دفتر ومحل کاربناشود وبرای محل‌سکونت در سر بندراقدام بساختمان مورد احتیاج گردد .

رئیس اداره گمرك‌وسرپرست شهرداری بندرشاهپور ـفکرت

آ ـ ۳۳۰۱۸ ۱ـ۳

آگهی انتخاب مدیر عامل شرکت تعاونی مصرف کارکنان سازمان آب تهران

طبق نامه شماره ۹ـ۱۵ر۹ر۳۸ شرکت تعاونی‌مصرف کارکنان‌سازمان آب تهران به پیوست دو فقره صورت جلسات مورخه ۱۳ر۸ر۳۸ و ۱۷ر۸ر۳۸ هیئت مدیره ویکبرك استعفا نامه آقای مهندس طیبی مدیر عامل شرکت ـآقای مهندس امیر منصوریلالی بجای آقای مهندس مهدیقلی طیبی بسمت مدیر عامل شرکت انتخاب شده است

رئیس اداره ثبت شرکتها وعلائم تجارتی واختراعات ـمهدی‌فراقی

آ ـ ۲۶۰۹۱

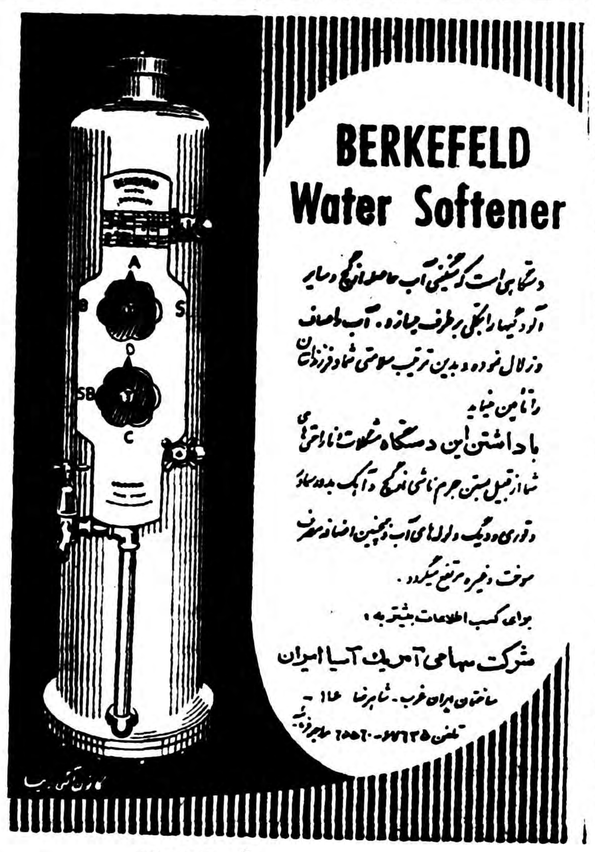

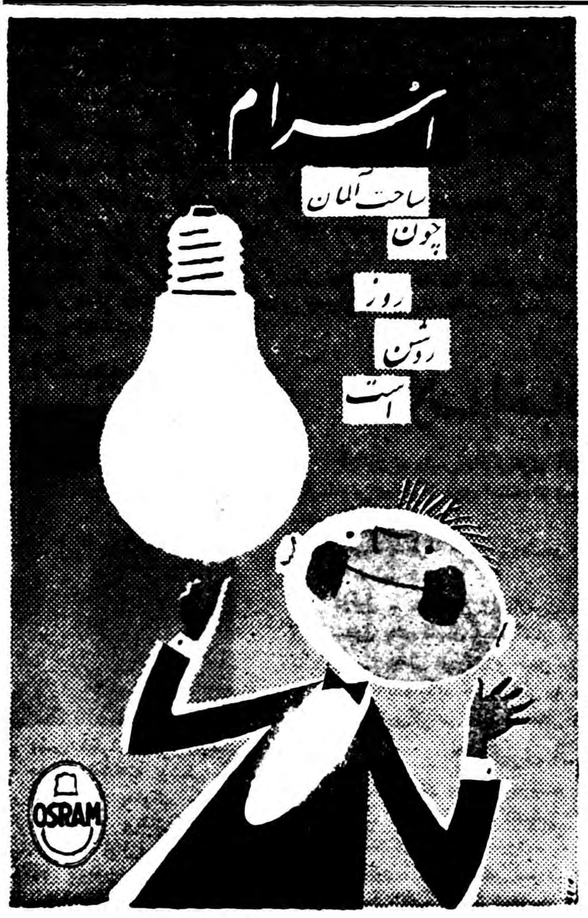

اردوی مسابقات والیبال وبسکتبال
بمدت سه‌روز درشهسوار تشکیل‌میشود

بنا به پیشنهاد آقای ذوالفقاری استاندارمازندران مسابقات قهرمانی بسکتبال و والیبال آموزشگاه های استان مازندران از روز بیستو چهارم ماه جاری در شهسوار برگزار خواهد شد .

دراین مسابقات دویست نفر از قهرمانان‌بسکتبال و والیبال آموزشگاه های استان شرکت خواهند داشت ومقدمات برگزاری آن نیز از هم اکنون به وسیله سازمان تربیت بدنی این شهرستان فراهم شده است مسابقات مزبور با حضور روسای فرهنگ شهرستان های استان آغاز می شود و مدت سه روز به طول می انجامد .

اولین‌کلنك ساختمان فرستنده یکصدکیلوواتی‌کرمانشاه
تا اول سال آینده فرستنده مزبور نصب خواهدشد

چند روز قبل مهندسین اعزامی وزارت پست و تلگراف بمنظور تهیه مقدمات نصب دستگاه فرستنده یکصد کیلوواتی کرمانشاه‌باین شهرستان وارد شدند . مهندسین مزبور با حضور آقایان مهندس تمجیدی رئیس اداره پست و تلگراف استان پنجم و فرخ فرجام رئیس تبلیغات و انتشارات ورادیو کرمانشاه محل نصب دستگاه فرستنده یکصد کیلوواتی را تعیین نمودند سپس بتهیه مقدمات ساختمان محل نصب دستگاه و جایگاه موتور برق آن پرداختند این محل

د رامتداد زمین ساختمان اداره انتشارات میباشد واولین کلنك ساختمان‌آن در این هفته بوسیله آقای ملکی استاندار کرمانشاه بزمین زده میشود و تا اول سال آینده فرستنده یکصد کیلوواتی کرمانشاه نصب میگردد با نصب فرستنده یکصد کیلوواتی کرمانشاه صدای رادیو کرمانشاه نه تنها بکلیه شهرستانهای کشور بلکه به قسمتی از کشور های اروپا و آفریقا نیز خواهد رسید .

عموزاده‌حضرت آیت‌اله بروجردی‌درگذشت
ازقصر همایونی تلگراف تسلیتی ببروجرد مخابره شد

چندروز قبل آقای محمد احمدی طباطبائی مشهور به احمدی کبیر عموزاده حضرت آیت اله العظمی بروجردی درسنین هشتاد وشش سالگی درشهرستان بروجرد بدرود حیات گفت مشارالیه از مشایخ‌سلسله طباطبائی بروجردی بود وجنازه وی درحالیکه ازطرف جمع کثیری ازوجوه طبقات واهالی بروجرد تشییع میشد مقارن گردیدبهمین مناسبت تلگراف تسلیتی ازقصر همایونی بعنوان فرماندار شهرستان بروجرد مخابره گردید تافرمانداری این شهرستان رونوشت آنرا ببازماندگان آن مرحوم دربروجرد ابلاغ نماید .

پایان مسابقات قهرمانی خراسان
تیم‌کشتی قوچان‌درمجموع امتیازات‌رتبه‌اول را احرازکرد وجام پیروزی‌را ربود
مسابقات آیندهٔ قهرمانی استان درتربت‌جام برگزارمیشود

بمناسبت پایان هشتمین دوره مسابقات کشتی و دووقهرمانی استان خراسان چند روز قبل با حضور آقای حبیبی مدیر کل فرهنگ استان و فرمانداران وروسای فرهنگ شهرستانهای تابعه استان مراسمی برگزار گردید .دراین مراسم ابتدا آقای تجلی بخشدار طبس بیاناتی ایراد کرد و سپس گزارش مسابقات بوسیله آقای جعفریان رئیس تربیت بدنی خراسان ایراد گردید آنگاه‌جامهای پیروزی و ۵۷ قطعه مدال ورزشی بوسیله آقای حبیبی مدیر کل فرهنگ

خراسان بین‌قهرمانان این مسابقات توزیع شددر پایان این مراسم‌پرچم مسابقات بوسیله قاین وفادار ،خادم وگلمکانی قهرمانان ارزنده کشتی خراسان پائین آورده شد و در اختیار سرپرست تیم تربت جام قرار گرفت تامسال آینده نهمین دوره کشتی و دو وقهرمانی خراسان در آن شهرستان برگزار شود در هشتمین‌دوره مسابقات قهرمانی خراسان در مجموع امتیازات کشتی آزاد وفرنگی بدون احتساب امتیاز تیم مشهد ، تیم کشتی قوچان مقام اول را احراز کرد و تیمهای بیرجند ، تربت حیدریه ،بجنورد ، تربت جام ، درگز ، طبس ، فردوس و گناباد بترتیب رتبه‌های اول تا نهم را احراز کردند .

زمین واگذار میشود

چندروز قبل بدعوت مدیر باشگاه ورزشی شاهین سیرجان آقای‌ناموز فرماندار واعضای سازمان تربیت بدنی این شهرستان درباشگاه‌مزبور حضور یافته وپس‌از تماشای عملیات ورزشی قهرمانان باشگاه پیرامون پیشرفت ورزش سیرجان به‌مذاکره پرداختند.

طی این مذاکرات قرارشد یك قطعه از اراضی بانك ساختمانی سیرجان برای ایجادیك ورزشگاه مجهز بسازمان تربیت بدنی این شهرستان واگذار شود.

باتشکیل یك شرکت آرد
بهای نان درسرتاسر زمستان تثبیت میشود

چند روز قبل طی مصاحبه ای که با آقای نبوی شهردار بهشهر به عمل آمد مشارالیه اظهار داشت بمنظور تثبیت نرخ نان در بهشهر اخیرا از طرف شهرداری کمیسیونی با حضور نمایندگان نانوایان شهر تشکیل گردیده و بامذاکراتی که به عمل آمد قرار شد از طرف نانوایان شهر شرکتی با سرمایه ۴۸۰ هزار ریال تاسیس گردد واین شرکت آرد مصرفی نانوایان را با کمترین قیمت خریداری ودر دسترس آنان قرار دهد باین ترتیب از احتکار آرد و گرانی نرخ نان جلوگیری به عمل آید .

شرکت مزبور به زودی با نظارت شهرداری تاسیس می گردد وباین ترتیب نرخ نان در سراسر زمستان از قرار کیلوئی هفت ریال تثبیت می شود آقای نبوی اضافه کرد این موضوع از طرف استاندار مازندران نیز مورد تصویب قرار گرفته است .

ایرانیان اخراج شده از عراق

... در حدود دو ماه درزندانهای عراق بسر برده اند . غذایشان در اینمدت آب شلغم و پیاز صبزونان‌خشك‌بوده‌است آنچه داشته اند از دست داده اند و حالا که به‌وسیله مامورین عراقی بمرزبانان ایران تحویل‌شده‌اند باین روز که در عکس بالامی‌بینید افتاده اند . اینها عده ای‌از افرادگروه ۳۵۵ نفر خوزستانی هستند که هنگام حرکت از کویت بطرف ایران بوسیله‌مامورین عراقی در بندر «فاو» دستگیر گردیدند و پس از یکی دو ماه زندان باکار در عراق ، مامورین‌عراقی آنچه را که این عده داشتند ازآنها‌گرفتند وبا وضع نامناسبی آنانرا بمرزبانان ایرانی در قصرشیرین تحویل دادند . در عکس بالا خبرنگار مادرکرمانشاه با این عده هموطنان خوزستانی مصاحبه‌میکند وحالشان را می‌پرسد .

زلزله بی‌خطر

بنا به گزارش خبرنگار ما از بهبهان ساعت پنج صبح دیروز هنگامی که‌اغلب اهالی بهبهان در خواب بودند زلزله شدیدی آنانرا از خواب بیدار کرد . مردم بهبهان سرا سیمه خود را از اطاقها به خارج رسانیده واز شدت ترس بهر طرف می دویدند ولی خوشبختانه این زلزله شدید بیش از مدت کوتاهی ادامه نداشت و خساراتی وارد نیاورد .

دیگران‌کاشته بودند واوخورده بود
حالا میخواست بکارد تادیگران بخورند ولی مامورین بسراغش رفتند تا...

چندروز قبل حاتم‌یکی‌از کشاورزان قریهٔ«رازکرد»از توابع بهلویدژ درحالیکه بشدت‌مجروح شده‌بود بژاندارمری مراجعه کرد واظهارداشت روز گذشته هنگامیکه‌برای بذرافشانی درزمینهای مزروعی خود بصحرارفتم مشاهده کردم که«حاج‌نجف» یکی‌دیگراز کشاورزان قریه مشغول‌بذرافشانی درزمینهای کشاورزی من میباشد.هنگامیکه بوی‌اعتراض کردم ناگهان باقدارهٔ بطرف‌من هجوم آورد ومجروحم نمود. سه‌پسرویك‌برادرزاده‌ام نیزطی همین ماجرا بوسیله حاج نجف‌مجروح گردیدند وحالا تقاضای رسیدگی دارم.

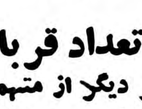

مامورین ژاندارمری بهلویدژ برای رسیدگی باین‌موضوع بقریهٔ «رازکرد»عزیمت کردند تاقضیه‌راتحت تعقیب قراردهند ولی مردم بهلویدژ که‌ازاینموضوع مطلع‌شده‌اند حالابشوخی‌میگویند شامد دیگران کاشته‌اند وحاج‌نجف خورده‌است حالامیخواسته است‌اوبکارد تادیگران‌بخورند!

چند خبر خلاصه از شهرستانها

تاسیس پاسگاه برای مبارزه باقاچاق

سبزوار ـ طی کمیسیونی قرار شد برای مبارزه با قاچاقچیان پاسگاههائی در نقاط مختلف سبزوار ایجاد گردد .

تحلیف پیشاهنگان

سبزوار ـ مراسم تحلیف پیشاهنگان سبزوار انجام شد و آقایان نعیمی اکبر رئیس فرهنگ وشریفیان مدیر سازمان تربیت بدنی باحضور تیمسار ازهاری ،تیمسار سازگار وعده‌ای‌ازاولیاء پیشاهنگان درباره‌مراسم پیشاهنگی بیاناتی ایراد کردند .

سربازگیری

جویبار ـ آقایان دکتر فتوزجی وستوان دوم نظر علی‌خزاعی بوضع ۱۶۲۶ نفراز مشمولین جویبار رسیدگی نمودند حسن انجام وظیفه آنها مورد توجه اهالی واقع گردیده است .

جشن پیشاهنگی

کرمانشاه ـ بمناسبت آغاز هفتمین سال پیشاهنگی کرمانشاه مراسمی باحضور آقای ملکی استاندار برگزار گردید و در این مراسم آقای حاتمی رئیس‌فرهنگ‌بیاناتی ایراد کرد .

روغن و بیسکویت فاسد را آتش زدند

بهشهر ـ بازرسان شهرداری بهشهر از مغازه یکی‌ازپیشه‌وران‌مقدارسه حلب‌روغن‌فاسد ومقداری‌بیسکویت فاسد بدست‌آوردند وآتش‌زدند .

فرمانده ژاندارمری عزیمت‌کرد

بیجار ـ آقای سرگرد مهاجر فرمانده گروهان ژاندارمری بیجار که به کرمانشاه انتقال یافته است با مشایعت عده‌ای از دوستان خود باین شهرستان عزیمت نمود .

جشن اداره دارائی

اراك ـ بمناسبت انتصاب تیمسار ضرغام بوزارت دارائی از طرف اداره دارائی اراك مراسم جشنی برپا شد وطی این مراسم آقای‌شهیدی رئیس اداره دارائی بیاناتی ایراد کرد .

مرخصی فرماندار

شهسوار ـ آقای نصرت‌الله اکبر فرماندار شهسوار برای استفاده از مرخصی بتهران عزیمت نمود اکنون آقای عضدی‌دیلمی رئیس دادگستری کارهای فرمانداری را انجام میدهد .

برای مذاکره بتهران رفت

مشهد ـ آقای پزشکپور شهردار مشهد بتهران عزیمت نمود تا برای انجام برنامه های عمرانی وحل اختلافات مربوط به بهره‌وام لوله‌کشی این شهرستان با مقامات مربوطه مذاکره نماید .

ورود اعضای حوزه سیار نظام‌وظیفه

خمین ـ اعضای حوزه سیار نظام وظیفه مرکب از دو نفرافسروعده‌ای سرباز واردخمین شد وهم‌اکنون بوضع مشمولین این منطقه رسیدگی‌میکند.

در زیر آوار ماند

شهرری ـ علی بابائی کارگر کارخانه آجر فشاری اتحاد نو شهر ری هنگام خاك‌برداری از یك گودال عمیق ناگهان دیواره گودال فروریخت وعلی براثرشدت‌جراحات در بیمارستان فیروزآبادی درگذشت .

کادر آموزشی تکمیل نیست

خمین ـ کادر آموزشی دبیرستانهای خمین تکمیل نیست وبنابوجود تقاضا های مکرر اهالی تاکنون برای رفع این نقیصه اقدامی نشده است اهالی از مقامات وزارت فرهنگ تقاضا دارند در تکمیل کادر آموزشی دبیرستان‌های خمین تسریع شود .

رسیدگی بشکایات

رضوانده ـ آقای امیر سلیمی بازرس استانداری گیلان‌واردرضوانده‌شد تا بشکایات عده‌ای از اهالی این منطقه رسیدگی نماید .

تعهدکردندکه شهردار انتخاب کنند

فردوس ـ بدعوت آقای خاکپور کفیل فرمانداری‌فردوس‌جلسه‌ای‌باشرکت عده‌ای از مالکین و معتمدین شهر تشکیل گردید و پیرامون امور عمرانی شهر وتوسعه سطح تولید کشاورزی مذاکراتی بعمل آمد ضمنا اعضای انجمن شهر نیز تعهدنموده‌اند که‌برای انتخاب شهردار تسریع نمایند .

انتخاب هیئت‌مدیره کانون بازنشستگان

گرگان ـ طی جلسه‌ای آقایان توحیدی ،حاج علینقی سپهری ، غلامعلی هروی،ابوالقاسم امیر لطیفی ،موحدی ،صفافر وعبدالرحیم صفافربسمت‌اعضای هیئت‌مدیره کانون بازنشستگان گرگان انتخاب شدند .

رفع خطر تیفوئید

آبیك ـ براثر اقدامات آقای دکتر لطفیان رئیس بهداری آبیك قزوین خطر بیماری تیفوئید که اخیرا در مصمغ آباده این منطقه شیوع یافته بود مرتفع گردیده و کلیه اهالی نیز برضد بیماری مزبورمایه کوبی‌شده‌اند.

اجرای برنامه‌های عمرانی‌متوقف شده
هیئتی برای رسیدگی باینموضوع وارد بندرعباس‌گردید

چند روز قبل هیئتی مرکب از رئیس اصل چهار ، دونفر از روسای سازمان برنامه وعده‌ای دیگر برای بررسی برنامه های عمرانی سازمان‌برنامه در بندر عباس باین منطقه وارد شدند اعضای هیئت مزبور با حضور آقای شاه حسینی فرماندار بنادر جنوب کمیسیونی تشکیل دادند . دراین کمیسیون آقای فرماندار علت وجود نقایص وتوقف شدن برنامه های عمرانی سازمان برنامه رابا اعضای هیئت در میان گذاشت پس‌از پایان جلسه اعضای هیئت از نقائص فرودگاه وساختمان نیمه تمام دبیرستانی که می بایست بوسیله سازمان برنامه تکمیل شده باشد دیدن کردند اهالی این شهرستان امید وارند از طرف مقامات مربوطه برای تامین آب و برق ایجاد سد ساحلی وتامین سایر نیازمندی های این منطقه تسریع گردد .

فرار شیره‌ایها

خبرنگار ما از شهرری می‌نویسد چندشب قبل ماموربن ژاندارمری شهرری اطلاع‌یافتندکه درقهوه‌خانه «رجب» واقع درقریه «تقی‌آباد»شهر ری بساط شیره کشی‌دایر شده‌است ماموربن برای دستگیری شیره‌ایها بقریه مزبور عزیمت نمودند ولی پس‌از رسیدن بقهوه‌خانه رجب‌متوجه شدند شیره‌ایها ازجریان اطلاع یافته ومنواری شده‌اند .طی‌بازرسی قهوه‌خانه دودستگاه وافور ومقداری مواد مخدره بدست آمدوبمقامات مربوطه تحویل گردید.

کشمکش برسر تبدیل‌گرمابه‌های خزینه‌ای بدوش
دراین کشمکش که بین شهرداری وکیسه‌کش‌ها درگرفته بود کیسه‌کشهاپیروزشدند

تا چندی قبل بین شهرداری قزوین و گرمابه داران این شهرستان برسر تبدیل گرمابه های خزینه ای بدوش کشمکش بود شهرداری میخواست گرمابه های خزینه ای را تبدیل بدوش کند ولی صاحبان گرمابه ها بعلت کمبود آب جهت مصرف در حمامها از انجام اینکار خودداری میکردند درنتیجه چندین گرمابه‌تعطیل وچند گرمابه هم نیمه تعطیل شد کیسه کش ها و کارگران حمامهای‌قزوین هرروز باسلام و صلوات دریك صف منظم جلوی شهرداری اجتماع میکردند

وتقاضا داشتند یاآب کافی برای مصرت گرمابه های شهر تامین گردد ویا اجازه داده شود که گرمابه ها همانطور بصورت خزینه ای باقی باشد شاید در این کشمکش ، هردو طرف حرفشان حسابی بود ولی هرچه بودباانتقال‌شهرارقزوین‌موضوع‌تبدیل‌گرمابه‌های خزینه ای‌قزوین بدوش منتفی گردید حالامعلوم‌نیست تصمیم شهردار فعلی قزوین باگرمابه‌های خزینه ای موجود ،چیست؟ آیا یقین کنیم که دراین کشمکش‌کیسه کش هاپیروز شده‌اند؟

توديع بارئيس فرهنگ

چند روز قبل بمناسبت انتقال آقای گودرزی رئیس فرهنگ بندر پهلوی مراسم تودیعی باحضور آقای فرماندار وعده‌ای از فرهنگیان در سالن فرهنگ برگزار گردید و آقای گودرزی پس از انجام مراسم تودیع بمحل ماموریت جدید خود عزیمت کرد ضمنا تا تعیین رئیس جدید فرهنگ آقای طوفانی امور مربوطه را انجام میدهد .

برای مبارزه بامالاریا

چند روزقبل آقای‌سیروس‌بشری سرپرست سازمان ریشه کنی مالاریا ساوه و کرج بخبرنگار ما در ساوه اظهار داشت مدت یکسال کلیه بخشها وقراء ساوه بوسیله مامورین مبارزه با مالاریا تحت مراقبت قرار گرفته و ماهیانه یکبار نیز از کسانیکه مشکوك به مالاریا باشند آزمایش خون بعمل می‌آید آقای بشری اضافه کرد در بعضی از قراء این منطقه بیماران مالاریائی مشاهده شده و تحت معالجه قرارگرفته‌اند و تاکنون در حدود نود هزار نفر نیز معاینه بهداشتی شده‌اند.

شیره‌ایهای «صحرامورچه» خمار نشئه پیشین‌هستند

در صحرا مورچه اصفهان جمعشان جمع بود و بساطشان روبراه دود و دمی براه انداخته بودند ولب برلب نگاری گذاشته دود دل را از سوراخ نگاری باز می‌ستاندند .

نشئه شیره تریاك را که بانذرات وجودشان در هم آمیخته بود در آن‌بساط سبزه پائیزی بدنیائی نمیدادند وبا این نشئه عرش راسیر میکردند ولی ناگهان مامورین مبارزه با مواد مخدره اصفهان سررسیدند و چنان بربساطشان پشت پا زدند که نشئه شیره تریاك از سرشان پرید و خماری گریبانگیرشان شد .

در عکس بالا شیره‌مایهای صحرا مورچه اصفهان رامی‌بنید که دستگیر شده اند و حالا در محوطه شهربانی اصفهان در خماری نشئه پیشین بسر میبرند .

تعداد قربانیان بشش‌نفر رسید
پنجنفر دیگر از متهمین شرکت درزدوخورد دستگیرشدند

بعدازظهر دوروز قبل حجت رحیمی یکی از مجروحین زدوخورد کشاورزان قریه «نودیجه»گرگان که براثر اصابت‌گلوله مجروح‌گردیده ودربیمارستان گرگان تحت معالجه قرار گرفته بود جان سپرد .

قبلا اطلاع داده شدکه درقریه نودیجه واقع در بین گرگان وبندر شاه بین کشاورزان زدوخورد خونینی رخ داد وپنجنفر مقتول وعده‌ای هم مجروح شدند حالا بامرك حجت رحیمی یکنفر دیگربه قربانیان این زدوخورد افزوده شد.

خبرنگار مادر گرگان که این گزارش را ارسال داشته اضافه میکند که پنجنفر دیگر ازمتهمین شرکت دراین زدوخورد بوسیله مامورین انتظامی دستگیر وبازداشت شدند .

برای تامین هزینهٔ مسافرت
طی دوشب نمایشنامه‌ای اجراکردند

خبرنگار ما ازگنبد کاوس مینویسد دانش آموزان سال ششم طبیعی دبیرستان کاوس شهرستان گنبد کاوس درنظرداشتندکه برای‌گذرانیدن ایام تعطیلات ده روزه زمستانی جهت گردش علمی به آبادان بروند ولی چون اعتباری برای این مسافرت نداشتند باینجهت با همکاری آقای مقربیان رئیس دبیرستان و آقای کاشانیان دبیر هنرهای زیبانمایشنامه باشکوهی ترتیب دادند وطی دو شب متوالی این نمایشنامه رابمورد اجرا گذاشتند وازمحل فروش بلیط این نمایشنامه چهل وهفتهزار ریال بمنظور رفتن بگردش علمی جمع آوری نمودند وعلاوه برآن جوائزی‌هم دریافت‌داشتند. درعکس بالایك صحنه ازنمایش دانش آموزان دیده میشود .

تریاك درپالان الاغ !

چندروز قبل مامورین شهربانی شیروان ازلابلای پالان الاغ رحیم یکی‌از جوانان قریه «بیك»ازتوابع شیروان مقدار چهارده مثقال تریاك بدست آوردند طی تحقیقاتی که بوسیله آقای سروان آگاه رئیس شهربانی دراین مورد بعمل آمد معلوم شد عموی محمدرضا یکی‌از جوانان قریه مزبور خواهان‌ازدواج باخواهر رحیم بوده وچون رحیم با این‌جریان موافق نبوده است باین جهت محمدرضا به‌تحریك عموی خود برای انتقام مقدار ۱۴ مثقال تریاك درپالان الاغ رحیم گذاشته وسپس اورابعنوان قاچاقچی به شهربانی معرفی نموده‌است باروشن شدن جریان ،رحیم آزاد شدوفعلا محمدرضازندانی است.

دانشجوی ممتاز

آقای بهمن فخران فارغ التحصیل سال جاری دانشکده پزشکی مشهد (عکس بالا) که بعنوان دانشجوی ممتاز دانشکده پزشکی انتخاب گردیده است ازطرف‌شورای‌استادان دانشکده مزبور بوزارت فرهنگ معرفی شده است تا برای تکمیل تحصیلات خود بامریکا اعزام گردد.

خلاصه‌اخبارخوزستان

آبادان ـ رئیس دادگستری آبادان اظهار داشت دریك سال اخیر ۲۰ کارمند برای دادگستری استخدام شده و برای ۱۴ نفر از قضات اضافه کار منظور گردیده است .

لالی ـ به قرار اطلاع بزودی در دبیرستان هنرلالی کلاس چهارم متوسطه تاسیس خواهد شد

دزفول ـ مامورین ژاندارمری دزفول از کامیون شماره ۱۰۱۵ تعداد ۲۶ صندوق چای قاچاق ویك کیلو گرم تریاك کشف کردند و صاحبان آنها را باسامی رجبعلی نوروزی و حسن غلامشاه بمقامات مربوطه تحویل نمودند.

لالی ـ درمانگاه خیریه لالی به علت عدم داروی کافی فقط تانصف روز مراجعین را پذیرائی می کند . اهالی تقاضای بذل توجه دارند .

جلوگیری از صید قاچاق

خبرنگار ما از بندر پهلوی‌مینویسد چندروز قبل بدعوت آقای لاشانی فرماندار بندر پهلوی کمیسیون‌صید ماهی باحضور آقای احسانی معاون شیلات شمال تشکیل گردید .در این جلسه برای جلوگیری ازکار صیادانی که‌در محلهای ممنوعه‌اقدام بصید ماهی مینمایند تصمیمات جدیدی اتخاذ گردید کهبموجب آن باهمکاری مامورین شهربانی و ژاندارمری از صیدقاچاق جلوگیری خواهدشد.

کشف تریاك

چند روز قبل آقایان مهمانچی بازرس انحصارات و حسینی رئیس پاسگاه ژاندارمری نکا طی بازرسی از منزل «قربان» یکی از اهالی‌این منطقه مقدار چهار صد گرم تریاك کشف کردند تریاکهای مکشوفه ضبط شد ولی چون مامورین بقربان دسترسی نداشتند همسر وی را دستگیر کردند .

۲۱ آذر روز نجات آذربایجان

روز ۲۱ آذر برتبریز چه گذشت
ارتش ایران چگونه بجنك متجاسرین فرقه‌دموکرات رفت‌وچگونه برآنهاغلبه‌نمود!
چگونگی طرح شکایت ایران درسازمان‌ملل‌متحد !

روز ۲۱آذر، روز نجات آذربایجان است .

دربشت این کلمه، دریائی آغشته باشك وخون نهفته، اشك پدران و مادران داغدیده ورنج‌کشیده، پدرانی که جگر گوشگان خودرا درسنگرها و سیاهچالها ازدست دادند تا نهال آزادی برومند بماند وآتش میهن پرستی دردل آیندگان، دردل آنها که هستند وآنهاکه میروند جاودانه شعله بکشد .

هرساله روز۲۱ آذر را که روزنجات آذربایجان استمردم جشن میگیرند وبامسرت رژهسربازان را مشاهده میکنند

کسیکه از آذربایجان یاد میکند نمیتواند از ماجرای الم انگیزی که بر آن گذشته واز زخمهائی که پیکرخونین آنرا ناسور کرده متاثر نشود.

آذربایجان همیشه پیشتاز آزادی، گهواره استقلال طلبی وکانون میهن پرستی ومردانگی وشرافت بوده ولی درطول تاریخ همواره ناجوانمردانی بودندکه نقشه نابودی خاك‌آذربایجان را کشیدند وحتی این نقشه های خدعه آمیز رابمرحله عمل نیزدرآوردند ولی آذربایجان‌بهرگز تسلیم نشد . مردانه بپا ایستاد واز شرف واستقلال خود مدافعه کرد .

روز ۲۱ آذر، آذربایجان از راه پرمخاطره‌ای که حوادث سهمگین بر آن تاخته سربلند وپیروز بیرون آمده حوادثی که هریك به تنهائی قادر بودسرایران راازتنش‌ناجوانمردانه جداکند ولی آنها که خیانت را بر خدمت ترجیح داده بودند تلاششان بجائی نرسید، مستهزئانه آمدند و مایوسانه فرار کردند و دوباره آذربایجان باعظمت وبزرگواریش‌که همواره بدآن مفتخر ومانوس بوده باقیماند. امروز آذربایجان دوباره سنگر آزادیست. او درگذشته چنین بوده ودرآینده نیزچنین خواهدبود.

نگاهی بگذشته !

کسیکه بتاریخ ۱۴ سال پیش آذربایجان برمیگردد نمیتواند درقلب خود احساس اندوه وغم بی‌پایانی نکند. اوبی اختیار بدین فکر میافتد که چرا دشمنان سیاه درون آزادی فکر تعدی وتجاوز داشتند چرا بر عرصه آزاد مردی آنها که دو انقلاب واحراست کردند تا آذربایجان زنده بماند یورش آوردند، چرا قلبی که بی‌تابانه درعشق آزادی میزد آماج‌تیر این ناکسان قرار گرفت... وچرا و چرا ...

این داستان، سرآغاز یك‌غم‌پایان ناپذیریست که برآذربایجان گذشته وقلب انسان رامالامال از تحسر و افسوس میکند بااینهمه وقتی از این کوره راه تیره ودردناك میگذرد بقله درخشانی میرسد که آزادی در آن پیروز شده‌وهمواره‌پیروزخواهدماند.

آنوقت بجای آنهمه غم کینه توزانه شعف وانبساط خاصی جایگزین‌میشود وانسان رابا همه نگرانی وادارمیکند این گذشته را گذشته ای‌که سراسر مبارزه وتلاش بوده مطالعه کند .

۱۴ سال پیش آذربایجان عرصه ترکتازی فرقه ای شد که نام خودرا «فرقه دموکرات» گذاشته بود. این فرقه قلابی ودست نشانده اجنبی یك سال تمام برآذربایجان ستم راند تاآنکه درمقابل سربازان دلیر و فداکار وطن تسلیم شد وفرار کرد.

روز۲۰و۲۱ درتبریز چه میگذشت ؟

بیستم آذر آنسال ازطرف فرقه اعلامیه ای صادر شد وحکومت‌نظامی درسراسر شهراعلام گردید. عبور ومرور ازساعت ٦ بعداز ظهر قدغن شده بود ولی این اعلان فقط تاسه ساعت بقوت خود باقی بود. همانروز محصلین رابسالن دبیرستان‌فردوسی بردند ودر آنجا سخنرانی مفصلی از طرف دکتر جهانشاهلومعاون‌پیشه‌وری برعلیه حکومت مرکزی ایراد کردند. درساعت ۲۱ روز بیستم مردم‌کاملا ازجریان کار مطلع وآماده قیام‌بودند وچهار بعداز نصف شب در گوشه و کنار برسر فدائیان ریخته باچوب و سنك اسلحه راازدست آنها گرفتند روزهای ۲۱و۲۲ بین اهالی وفدائیان جنك شدیدی درگیر بود .

ساعت ٤ ونیم بعداز ظهرروز ۲۲ ستون اعزامی وارد شهر شددرحالیکه هنوز فدائیان بعضی نقاط ازجمله‌ارك راکه یك بنای بلند ومسلط برشهر است دردست داشتند ووقتی اتومبیل حامل مخبرین‌جرایدازخیابان میگذشت رگبار مسلسل دموکراتها بطرف خیابان قطع نشده بود .

صبح روز ۲۱ آذرمردم به کلانتری های دموکراتها حمله برده وعده‌زیادی راخلع سلاح کردند وبعدبدیوانه واز باسنك وکلنك بطرف آثاری که‌فرقه بوجود آورده بود حمله کرده وهرجا عکس های سران فرقه‌راگیرمی‌آوردند پاره پاره میکردند .

عصر همانروز بمرکزفرقه حمله‌ور شده وشهررا بدست گرفتند. بالاخره ارتش وارد تبریز شد وبااستقبال شدید وبی سابقه مردم روبروگشت.

طرح شکایت ایران درسازمان ملل متحد یکی از عوامل مهم نجات آذربایجان وپیروزی ملت ایران بود وقتی قوای ایران بفرماندهی‌شاهنشاه برای سرکوبی دموکرات ها عازم آذربایجان شد وبشریف آباد رسید بیگانگان که در آنجا رحل اقامت افکنده بودند از عزیمت سپاهیان‌دلیر ایران جلوگیری کردندودولت ایران بسائقه صلحدوستی خود بدون‌آنکه جنك خونینی در گیرد تصمیم گرفت بشورای امنیت شکایت برد .

نخست‌وزیر وقت مرحوم حکیم‌الملك بود .

دشمنان ایران در مقابل این تصمیم دولت آرام ننشستند وشروع باخلال کردند .

مرحوم حکیم‌الملك قبلا به آقای تقی‌زاده که در آن هنگام سفیرکبیر ایران در لندن بود دستور داده بود که اعتراض ایران را تسلیم شورای امنیت کند واز طرف دیگر هیئتی‌را بلندن فرستاد تا با همکاری آقای تقی‌زاده شکایت ایران را در جلسه شورای امنیت تعقیب نماید .

بهمت آقایان تقی‌زاده وعلاءشکایت ایران در دستور شورای امنیت قرار گرفت ودر نتیجه این ایستادگی بود که قوای بیگانه مجبور گردید خاك ایران را تخلیه کنند و مقدمات‌نجات آذربایجان فراهم گردد .

پایان یك ماجرای غم‌انگیز

سرانجام پس از یکسال قتل وغارت و خونریزی و جنایت غائله آذربایجان بهمت شاهنشاه باعزم وتدبیر ما وبه کمك فداکاران وجانبازان ارتش‌دلیر ایران خاتمه یافت و پیشه‌وری وغلام یحیی ویاران و فدائیان او پس از ارتکاب آنهمه جنایات و خونریزی‌که برای مردم بیگناه تبریز فراهم آورده بودند فرار کردند .

امروز چهارده سال از آن ماجرای غم‌انگیز که ببهای ویرانیها و مرگها و دربدریها تمام شد میگذرد .

بهمین جهت ارتش پیروزمند ایران هر هرسال روز ۲۱ آذر، روز نجات آذربایجان عزیز را صمیمانه جشن میگیرد وشادمانی میکند .

ازچهارگوشه اجتماع

درباره تحدید مالکیت نظرشماچیست

از دکتر خسرو حبیبی

مشکلات تحدید مالکیت

اوضاع اقتصادی - سیاسی -کشاورزی - صنعتی- اجتماعی را دریابید تحدید مالکیت بدون مطالعه وبررسی عمیق خطری است که مارا تهدید میکند

تحدید مالکیت مدتی است موضوع روزگشته استواز هرگوشه وکنار پیشنهاداتی و یالوایحی‌تنظیم گردیده وبادر حال تنظیم میباشد وما امیدواریم که‌در این پیشنهادات ولوایح ضد و نقیض های گذشته تکرار نگردد .

چیزیکه برای اینجانب از همه مهمتر و جالب تر است آنست که‌در موضوعات حیاتی ومهم‌مملکتی بقدری باسرعت و عجله لوایح و پیشنهاد تهیه میگردد که در هیچ جای دنیا معمول ومرسوم نیست واگر حقیقتا ماز لحاظ متخصصین اقتصادی و سیاسی وفنی بقدری غنی هستیم که بابك نظر کلیه مشکلات فعلی و آینده را حلاجی وعلاج میکنم پس چرا پیشرفت های ما درتمام امور آنقدر ناقص است .

تحدید مالکیت موضوعی نیست که مابتوانیم آنرا امروز و فردا حل کنیم بلکه باید باکمال دقت مطالعه و بررسی های مختلفی در امور اقتصادی - سیاسی - اجتماعی - کشاورزی - صنعتی نموده و نتیجه آنرا در کلیه این امور بسنجیم **تحدید مالکیت یکی ازعوامل عدالت اجتماعی است** ولی چنانکه بدون مطالعه وسیع انجام گیرد مارا بسوی زوال خواهد کشاند .

دروضع فعلی اغلب محصولات کشاورزی کمیاب و نزدیك است از میدان رقابت هم بدر رفته و محصولات کشاورزی‌خارجی جانشین آن گردد .

آیا باتحدید مالکیت کشاورز بکار آیا کشاورز در بهبود وضع‌کشاورزی خود علاقه نشان خواهد داد ؟ خود سعی و کوشش خواهد نمود در صورتیکه جواب مثبت باشد باکدام سرمایه وبا چه معلوماتی واز کدام منبع این سرمایه و معلومات تهیه خواهد گردید .

آیا یك سیاست صحیح کشاورزی بوجود خواهد آمد که هرروز وضع محصولات داخلی و خارجی و مصرف آن را مورد مطالعه و آزمایش قرار داده و تاثیر آنرا درامور اقتصادی مملکت بسنجند؟

آیا کشاورز در ملك مزروعی‌خود بهر نوع کشت و زرعی میتواند مشغول گردد یااورا باید وادارکرد که‌محصولی واکشت نماید که مورد احتیاج است آیا کشاورز دراین کشت وزرع جدید استعداد و لیاقت دارد . اگر ما کشاورزی‌را مجبور بکشت دیگر گردیم باعث نارضایتی او که درنتیجه از سرعت کار و علاقه او میکاهد نمیشود؟

اگر کشاورز یا مالك امروز فوت کرد تکلیف ملك او چه خواهدشد مسلما بورثه خواهد رسید . اگر ورثه یکنفر باشد استعداد و لیاقت نگاهداری ملك و کشت وزرع را خواهد داشت واگر استعداد و علاقه او درکار صنعتی یاغیره بود میتوانیم سلب مالکیت بکنیم ؟

اگر ورثه چند نفر بودند تقسیم ملك بچه صورتی درخواهد آمد آیاهریك درقسمت خود بکشت و زرع مشغول خواهندشد اگر چنین باشد شامل مخارج اضافی است که‌در هرقسمت لازم‌است. این‌مخارج جدیدرا چه دستگاهی تحمل خواهد نمود در صورتیکه برای ملك یك مخارج کلی انجام گردیده شده .

اگر کشاورزی را که استعداد و لیاقت نگاهداری ملك و کشت و زرع راندارد سلب مالکیت نمائیم وبکشاورز دیگر واگذار کنیم اگر زمانی مرتبا چنین پیش آمدی کرد آیا تولیدمحصولات کشاورزی خود بخود کاسته نخواهد گردید؟ وتاثیر آن‌در امور اقتصادی هویدا نمی گردد.؟

آیا کشاورز میتواند ملك خودرا بفروشد اگر بتواند چنانکه دیدیم این خرید و فروش باعث میگردد که مرتبا مخارج اضافی زیاد و همچنین ازمقدارمحصولات کشاورزی بکاهد واگر هم‌حق فروش نداشته باشد که قیمت زمین باسرعت ترقی خواهد کرد . ممکن است گفته شود که کشاورز فعلی خود راخوشبخت ترین‌فرد خواهد دانست اگر مالك یك قطعه زمینی باشد وهیچگاه فکر فروش را نخواهد کرد باید گفت آیا این کشاورز تا۳۰ سال دیگر از لحاظ رشد اجتماعی همین طور فکر خواهد کرد؟ اینها مسائلی است که باید بادقت بحث وتفسیر گردیده و حل گردد .

برای آنکه ما بتوانیم کلیه کشاورزان را بامور کشاورزی و مسائل مربوط بآن آشنا سازیم احتیاج به شرکت های بسیارقوی تعاونی داریم که بتوانند کشاورزان رادر دست گرفته واز لحاظ وام وتهیه ماشین آلات و غیره نهایت کمك و همراهی را بآنان بنمایند مااحتیاج بشرکت های تعاونی‌خرید وفروش که از روی اصول صحیح بین المللی بوجود آمده باشدداریم که محصول کلیه زارعین راتحت اختیار گرفته و محصول آنرا باقیمت عادلانه بفروش رساند .

امروزه شرکت های تعاونی ایران دارای نواقصی است که امیدواریم دربر طرف کردن این نواقص اقدام موثری گردد .

با تحدید مالکیت بایستی یك سیاست صحیح کشاورزی که برای زندگی سالم یك ملت لازم وواجب است بوجود آمده تاهر ثانیه و دقیقه دستخوش حوادث مختلفه نگردد مدارس کشاورزی برای‌کلیه کشاورزان وزارعین باید تشکیل شود تااز لحاظ تئوری و عملی بامور کشاورزی بااصول صحیح آشنا شوند .

درمنزل وابسته مطبوعاتی سفارت پاکستان

شب گذشته آقای عزیزبیك نویسنده پاکستانی درمنزل وابسته‌مطبوعاتی اطلاعات درباره اصلاحات ارضی‌کشور پاکستان دراختیارنمایندگان جراید پایتخت گذاشت .

آقای بیك گفت که رژیم قبلی پاکستان متکی بمالکین بود اما رژیم فعلی باانجام اصلاحات ارضی صرفنظر ازمنافع اقتصادی یك محیط سیاسی برای رشد وترقی موسسات دموکراتیك بوجود آورده است.

نویسنده پاکستانی که درنظر دارد دوردنیا راگردش نماید نحوه تقسیم اراضی رابین کشاورزان ستود وتایید کردکه برای کشور فلاحتی‌پاکستان این اقدام فوق العاده ضروری بوده است .

آقای عزیزبیك خاطر نشان ساخت‌که درپاکستان هیچکس نمی‌تواند بیش از ۵۰۰ جریب زمین داشته باشد وواگذاری اراضی وسیع بکشاورزان عملی ترین جنبه انقلاب پاکستان است .

کسانیکه فقط یکبار **محصولات پلاستیك** مارا خریداری نموده‌اند برای‌همیشه طرفدار آن شده‌اند .

پوششهای مخصوص صحافی کتاب ساخت چکسلواکی مارك «**گلورا**» برای مرغوبیت‌کم‌نظیر خود دربسیاری از کشورهای جهان مورد علاقه عموم میباشد .

پوششهای مخصوص صحافی کتاب **گلورا** با طرحها و رنگهای گوناگون ساخته میشود چرم مصنوعی ساخت چکسلواکی مارك **وینیتول** با طرحها و رنگهای مختلف برای صنعت‌کفش‌سازی و روکش انواع صندلی‌های وسائل نقلیه همچنین ساختن لوازم تزئینی و غیره فوق‌العاده مناسب است

برای کسب اطلاعات بیشتر به **وابسته بازرگانی سفارت چکسلواکی** تهران خیابان تخت‌جمشید تلفن ٤۲۰۰٤ مراجعه نمائید

برای فصل زمستان

رستوران مهر آباد

باهمکاری مهمانخانه دربند چندین شب‌نشینی‌باشتراك بهترین‌هنرپیشگان بین‌المللی بشرح زیر ترتیب داده است

میك میشل آذر
پاتاشو دی
ژاکلین فرانسوا بهمن
پیتر سیسترس اسفند
مولوجی فروردین

میك میشل

۲۱ آذر - ۲۲ آذر - ۲۳ آذر

نگاهداری میز اجباری

مهر آباد (٤۳۰۱٤) دربند (۸۳٤۲۲)

تاساعت ۱۲ دررستوران فرودگاه مهراباد
ازساعت ۱۲ به‌بعد درکلبه مهمانخانه دربند
أ_ ۳۳٤۳۳

گودریچ بی رقیب

شش لا تمام نایلون ۱۲۵ تمام نایلون شش لا تمام

نماینده انحصاری در ایران شرکت سهامی شبدیز خیابان سعدی
شماره ۱٦٦ تلفنهای ۳٦۸۰۵-۲٦۲۷۱

آ_ ۳۳۳۹٦

باداشتن یکدستگاه یخچال
کلویناتور
از فاسد شدن غذاها جلوگیری نموده ونتیجتا مانع بروز امراض گوناگون خواهید شد
وهمیشه نوشابه‌های خنك وگوارا دراختیار خواهید داشت.
کلویناتور قدیمی‌ترین سازنده یخچال در دنیاست
نماینده انحصاری : شرکت سهامی فیروز - خیابان سعدی - تهران

آ_ ۳۳٤۳٤

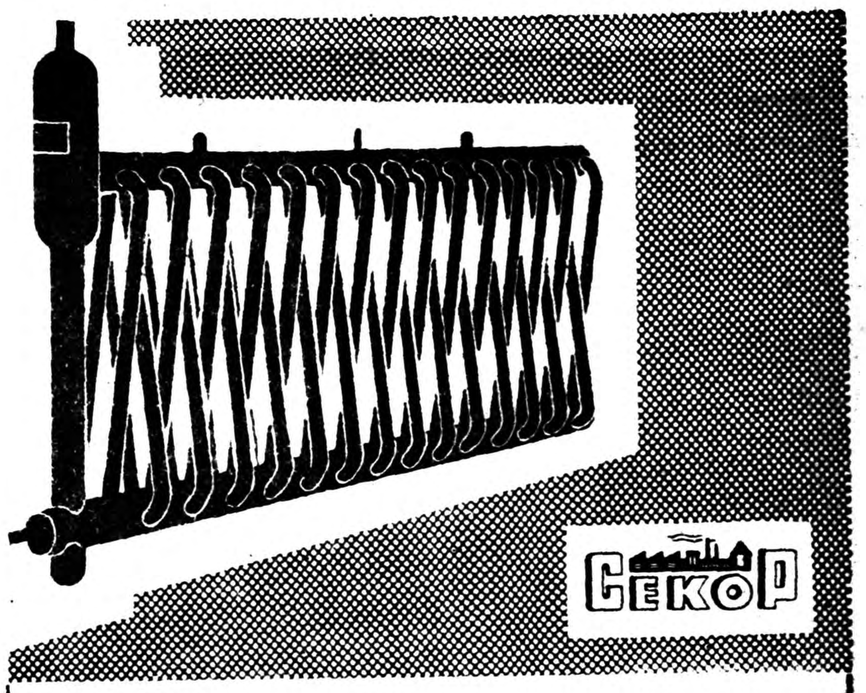

عالیترین و بادوامترین

انواع یخچالهای کامل براساس جدیدترین اصول صنعتی

برای نگاهداری مواد غذائی مانند گوشت - ماهی - میوجات - سبزیجات - شیر - تخم مرغ - پنیر وغیره، برای صنایع داروئی - برای تهیه یخهای قالبی - برای منجمد کردن خاک در امور معدنی - برای سرد کردن بتون در ساختمان سدها وغیره. دستگاههائیکه ما تحویل میدهیم از ۱۰،۰۰۰ Kcal/h در ساعت تا آخرین میزان ممکن است. لوازم کمپرسور و جذب برای درجات مختلف نیز تهیه میکنیم.

«سکوپ» - شرکت بازرگانی خارجی

CEKOP Warsaw Poland
49, Mokotowska Str. P.O. Box 112

آ- ۳۳۴۳۸

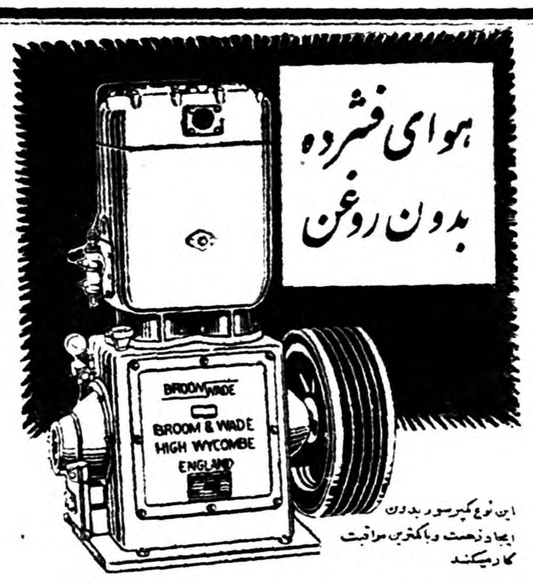
هوای فشرده
بدون روغن

این نوع کمپرسور بدون ایجاد زحمت و با کمترین مراقبت کار میکند

کمپرسور کاربن رینگ

بروم وید مدل ث ۶۶۰

کمپرسور مدل ث ۶۶۰ سیلندر خشک - رینگ کاربن - یک طبقه هوای فشرده بدون روغن که برای کنترل ادوات و مواردیکه رعایت بهداشت ضرورت دارد میدهد - کمپرسور مزبور هوای لازم برای ادوات تنفس صنعت از قبیل دستگاههای تخمیر و دستگاههای مربوط بمواد غذائی و شیمیائی را تأمین میکند.

سیلندر آن احتیاجی بروغن کاری ندارد و ۱۰۰ فوت مکعب هوای بی روغن در دقیقه با فشار ۱۰۰ پوند بر اینچ مربع میدهد.

"BROOMWADE"

AIR COMPRESSORS & PNEUMATIC TOOLS

Your Best Investment

بروم وید بهترین خرید شماست

برای ملاحظه و خرید انواع کمپرسور
بنماینده انحصاری آن در ایران
شرکت سهامی بازرگانی سوسن
خیابان شاهرضا - نزدیک میدان فردوسی
تلفن ۴۳۶۹۴ مراجعه فرمائید.

BROOM & WADE LTD., HIGH WYCOMBE, ENGLAND
دارای شعب و نمایندگیها در تمام دنیا

O.138 SAS

آ- ۳۳۴۲۰

ریشش بزمین میرسد و
حسابش به جائی نمیرسد

بشر برای انجام محاسبات بخاطر آنکه از فشار بر مغز و اعصاب خود بکاهد پیوسته در صدد اختراع وسائلی بوده است تا بدان وسیله قادر بانجام انواع محاسبات باشد

چنانکه از وسائل معمول محاسبه در ایران و بسیاری از کشورهای جهان است و ناقبل از اختراع ماشین حساب وسیله مورد استفاده و مفیدی بود ولی امروزه باوجود ماشینهای حساب فاسیت که عالیترین و دقیقترین وسیله محاسبه است و از اختراعات بزرگ قرن اخیر میباشد محاسبه با هر وسیله دیگر کاری بیهوده است و جز فرسودگی اعصاب و اتلاف وقت حاصلی ندارد. فاسیت مغز متفکر و خطا ناپذیری است که انواع محاسبات ریاضی را هر قدر هم که دشوار باشد انجام داده نتیجه صحیح و بدون اشتباه را در اختیار تان میگذارد

ماشین حساب

فاسیت

FACIT

فاسیت در ۱۰۲ کشور جهان دارای اداره فروش و سرویس میباشد و در حال حاضر متجاوز از نیم میلیون فاسیت در خدمت مؤسسات و بنگاههای اقتصادی جهانست با آنکه روش محاسبه با فاسیت را میتوان در مدت یک ربع ساعت فرا گرفت شرکت ایران وسوئد یک دوره کار آموزی تکمیلی بوسیله آموزشگاه قهرمان دائر کرده است و این کلاس برای خریداران فاسیت مجانی خواهد بود فاسیت علاوه بر صرفه جوئی در وقت شما را برای محاسبه دقیق و سریع کمک مینماید و ارقام محاسبه در هر حال قابل کنترل میباشد ماشینهای کوچک و زیبای فاسیت جسمانی قابل حمل بوده و روانی و بی صدائی آن براحتی اعصاب شما کمک میکند

نمایشگاه وفروشگاه : شرکت ایران وسوئد خیابان سوم اسفند ۲۰۱-۲۰۳
تلفن ۳۶۷۶۱ و ۳۸۰۷۱ - شرکت بهروز خیابان نادری، تعمیرگاه شرکت ایران وسوئد
بامتخصصین مجرب برای سرویس وتعمیر ماشینهای شما آماده است. سازمان فاکوپا

نهال سیب لبنانی سرخ وطلائی
وبهترین میوه‌های پیوندی
تلفن ۴۳۶۱۵
۱-۶ آ- ۲۵۱۹۱

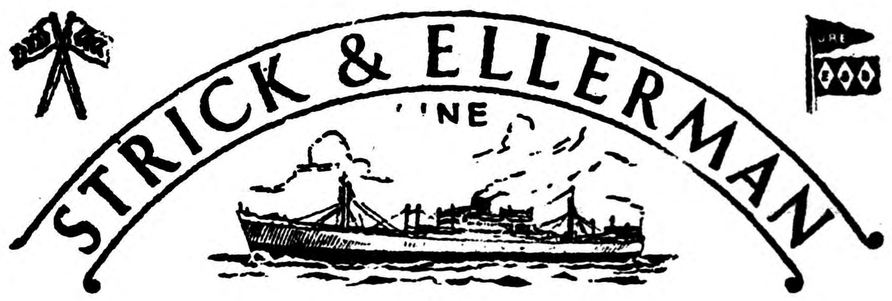

خط کشتیرانی استریک والرمن

حالت کشتیهای استریک والرمن در بنادر ایران

در تاریخ ۱۱ر۹ر۳۸

نام بندر	نام کشتی		تاریخ ورود	تاریخ پهلوگرفتن
بندرعباس	رجستان	برای تخلیه	درحدود ۶ دسامبر خواهد رسید	
	گرجستان	» »	درحدود ۱۷ دسامبر » »	
بوشهر	سلوستان	برای بارگیری	درحدود ۲۶ دسامبر خواهد رسید	
	رجستان	برای تخلیه	درحدود ۱۰ دسامبر » »	
	افغانستان	» »	درحدود ۱۱ دسامبر » »	
	مرجنت دوک	» »	درحدود ۱۸ دسامبر » »	
	گرجستان	» »	درحدود ۳۰ دسامبر » »	
بندرشاهپور	فارسیستان	برای تخلیه	دربندراست	درتاریخ ۹ر۱۲ر۵۹ پهلو میگیرد
	افغانستان	» »	درحدود ۱۵ دسامبر خواهد رسید	
	ارمنستان	» »	درحدود ۱۶ دسامبر » »	
	تانگستان	» »	درحدود ۲۱ دسامبر » »	
	رجستان	» »	درحدود ۲۵ دسامبر » »	
	مرجنت دوک	» »	درحدود ۳۰ دسامبر » »	
	سیتی‌اف کلکته	» »	درحدود ۲۸ دسامبر » »	
	خوزستان	» »	-	
خرمشهر	سلوستان	برای بارگیری عدن لیورپول ولندن ۱۶ دسامبر خواهد رسید		
	سلوستان	برای تخلیه	درحدود ۱۵ دسامبر خواهد رسید	
	رجستان	» »	درحدود ۱۱ دسامبر » »	
	سیتی‌اف استافورد	» »	درحدود ۱۵ دسامبر » »	
	سیتی‌اف کلکته	» »	درحدود ۲۱ دسامبر » »	
	افغانستان	» »	درحدود ۲۱ دسامبر » »	
	تانگستان	» »	درحدود ۲۳ دسامبر » »	
	گرجستان	» »	درحدود ۱۶ ژانویه » »	
	خوزستان	» »	-	

برای سایر مشخصات به آدرس زیر مراجعه فرمائید
فرانکس استریک وشرکاء (بصره) محدود
دربصره وبغداد وخرمشهر

آ- ۳۳۴۵۲

حرارت مرکزی. تهویه مطبوع
شرکت ترموپارس
خیابان ویلا شماره ۳۰ تلفن ۶۶۷۱۸
گردونه

آیا تاکنون از لوازم التحریریکه
PAGED صادر میکند خریداری نموده اید؟
لوازم زیر را یکبار بعنوان آزمایش خریدار نمائید تا به مزایای برجسته آنها پی ببرید
انواع کاغذ تحریر
دسته های یادداشت
دسته های کاغذ نامه‌ای - انواع پاکت
نوار های ماشین تحریر
جوهر جو دنویس مارک Drakon
کاغذ های کاربن مارک Delfin و Krak
مداد کپیه مارک Atos
مداد مشکی مارک Atos - مغز مداد
مداد های خودکار
دفاتر مخصوص محصلین
Paged
WARSZAWA, B.P. 144, POLOGNE
HAZAPAGED WARSZAWA آدرس تلگرافی
قیمت مناسب - جنس مرغوب و فورا تحویل میشود
شرکت بازرگانی خارجی
برای کسب هرگونه اطلاعات بیشتر به :
وابسته بازرگانی سفارت لهستان : خیابان بهار - کوچه سمنان - مراجعه فرمائید

فرهنگی ـ ورزشی

کمیسیون بورس‌های تحصیلی درخارجه

بنجاه‌ودومین جلسه کمیسیون‌بورس های فرهنگی صبح‌روز ۱۶ر۹ر۳۸ باحضور آقایان معاون فنی ومدیر کل کارگزینی ومدیر کل دفتر وزارتی وروابط فرهنگی وزارت فرهنگ دردفترآقای دکتر نیساری تشکیل گردید.

دراین کمیسیون‌نسبت به‌بورسهای واگذاری از طرف دولتهای جمهوری متحد عرب، کانادا، هند، ژاپن ، فرانسه، آمریکا وسازمان تربیتی یونسکو مذاکره و تصمیم‌گرفته شد. همچنین پیشنهاد آقای دکترنیساری مدیرکل روابط فرهنگی ودفتر وزارتی مقرر شد کلیه اطلاعات مربوطه به‌بورسهای اعطائی‌وتصمیمات متخذه علاوه به‌بخشنامه‌هائی که توسط ادارات مربوطه در وزارت فرهنگ صادر میشود بوسیله درج دربولتین اخبارفرهنگ باطلاع‌همگان برسد این کمیسیون نیم ساعت بعد از ظهر پایان یافت .

جلسه‌کانون‌باشگاههای‌متحد

درساعت شش بعدازظهر روزپنج شنبه پانزدهم آذرماه هشتمین‌جلسه مدیران باشگاههای متحددرباشگاه نادر تشکیل گردید.

دراین جلسه که‌مدت دوساعت‌بطول انجامید پنج‌ماده ازمقررات‌وآئیننامه داخلی هیئت مدیره مطرح‌وبتصویب رسید.

سپس کانون تصویب نمود که بزودی طی اعلامیه‌ای هدف خودرا برای هموطنان عزیز اعلام‌دارد.

از اسپهانی

ازنو شروع شود

در مراسم توزیع نشان ومدالها شاهنشاه یاد دیگر در امر ورزش بیانات موثر ایراد فرمودندودرکلیه‌رشته‌های ورزشی به روسای فدراسیونها دستورات اکید صادر کردند .موقعی که‌نوبت فدراسیون وزنه برداری رسید شاهنشاه خطاب به آقای سرهنگ امجدی رئیس فدراسیون وزنه برداری فرمودند «بایستی از نو شروع شود» رئیس فدراسیون بعرض رساند«بهمین ترتیب عمل شده است » .

بنظر مالازم است بررسی شود که منویات شاهنشاه در مورد وزنه برداری بچه ترتیب عملی شده‌است هر چند دراواخر درباره وضع وزنه برداری ایرادهای نامفهوم بگوش میرسید ولی آنچه مسلم است فدراسیون وزنه برداری‌ایران‌ازنیات ودستورات شاهنشاه بهیچوجه منحرف نشده‌است.

سرهنگ امجدی وارث فدراسیونی میباشد که قبل از تصدی او در آن دودستگی وهرج‌ومرج حکمفرما بود .

تیم ملی از هم پاشیده بود فعالیت وزنه برداری در اغلب باشگاهها روبه‌زوال میرفت .سرهنگ امجدی در آغاز کار میدانست که نیات شاهنشاه در مورد این رشته «شروع از نو» است .

درگذشته عضویت در تیم ملی به اصطلاح«سرقفلی» داشت ووزنه برداران بااستعداد حق‌عرض‌اندام نداشتند .مسئولین سابق‌فقط دنبال‌چندین قهرمان بودند واز آنها در مواقع ضروری رکورد وامتیاز میخواستند .

اتفاقا اکنون‌همان هواداران انحصار طلبان هستند که‌از تصمیم‌فدراسیون‌وزنه برداری ناراحت میشوند وحسرت دوران سابق را دارند .باید دید آیا فدراسیون امجدی واقعا دراین رشته مهم «ازنو» شروع کرده است یانه؟

«ناتمام»

تبریکات

رهبر محبوب جناب آقای دکتر اقبال

انتصاب جناب آقای دکتر مصطفی الموتی که یکی از جوانان تحصیلکرده واز افراد شایسته حزب ملیون است بسمت معاونت نخست وزیری به آنجناب وعلاقمندان ترقیات میهن عزیز تبریک عرض نموده موفقیت آن جناب را در راه خدمت بشاهنشاه دموکرات وملت ایران خواستاریم .

از طرف فروشندگان جراید عضو حزب ملیون علی بابالو ـ غلامرضا کسمائی ـ جمال امیدوار ـ اسماعیل بنی‌فر ـ علی بنی فر .

جناب آقای دکتر مصطفی الموتی

انتصاب جنابعالی را به مقام معاونت نخست وزیری و ریاست بازرسی صمیمانه تبریک می گوئیم وسعادت و موفقیت جنابعالی را خواهانیم

عزت اله پیرنظر ـ اسداله پیر نظر آ_۲۶۰۹۷

جناب آقای دکتر مصطفی الموتی

انتصاب جنابعالی را به مقام معاونت نخست وزیری بی شایبه تبریک عرض و موفقیت آن جناب رااز ایزد متعال آرزومندیم .

آ_۲۶۰۲۹ **ازطرف اهالی خیابان نواب ـ ابوالفتح افضلی**

جناب آقای دکتر مصطفی الموتی

انتصاب جنابعالی را به معاونت نخست وزیری صمیمانه تبریک می گوئیم **حاج حسن سیف ـ یحیی سیف ـ غلامحسین سیف ـ غلامرضا سیف ـ محمد تقی سیف** آ_۲۵۹۷۷

جناب آقای دکتر مصطفی الموتی

انتصاب آن جناب را به سمت معاونت نخست وزیری صمیمانه تبریک عرض می نمائیم . **علیقلی قاسمی سردفتر ـ محمد باقر قاسمی** آ_۲۶۰۲۱

جناب آقای اتابکی وزیر محترم کشور

انتصاب آقای نظام الدین خواجه نوری که یکی از صاحبمنصبان لایق و تحصیل کرده و درستکار وزارت کشور است به ریاست اداره کل کار گزینی وزارتخانه موجب نهایت خوشوقتی وامید عموم کارکنان وزارت کشور گردید . این انتخاب بجارا صمیمانه به جنابعالی تبریک عرض می نمایم . توفیق ایشانرا در انجام امور و خدمت بشاهنشاه معظم از خداوند متعال خواستارم .

آ_۲۶۰۱۳ **بازرس وزار ت‌کشور ـ محمود عبیدی**

جناب آقای دکتر مصطفی الموتی

انتصاب بجای آنجناب را به معاونت نخست وزیری تبریک عرض می نمایم آ_۲۸۹۶۳ **علی اصغر واثقی**

آقای نظام خواجه نوری

انتصاب جنابعالی را به ریاست اداره کار گزینی وزارت کشور تبریک می گوئیم. آ_۲۵۹۷۳ **دبیریاران دبیرستانی ـ غلامرضا کامیاب**

تیمسار سر لشکر ضرغام وزیر محبوب دارائی دام‌اقباله العالی

محترما از طرف عده‌ئی از محترمین وسکنه خیابان های کبریت سازی سینا ـ مخصوص ـ کمالی ـ خرمشهر ـ چهار راه عباسی و استخر انتصاب آن حضرت را به وزارت دارائی صمیمانه تبریک موفقیت عالی را به خدمات جامعه بیش از پیش از خداوند مسئلت مینمائیم .

محمود حمدی ـ امیر حمدی ـ آذری ـ حاج میر عبدالحسین منیری ـ دکتر حجت اله محمودی ـ دکتر سید اسماعیل میر مصطفائی دبیر کل سازمان طرفداران اسلام ـ عبداله احمدیان آ_۲۵۹۷۱

جناب آقای دکتر مصطفی الموتی

انتصاب جنابعالی به سمت معاونت نخست وزیری نوید نوینی به قاطبه جوانان پاکدامن و تحصیل کرده کشور می باشد امید است در راه هدف مقدسی که شاهنشاه و نخست‌وزیر ایران آرزو دارند کاملا موفق وکامیاب باشید .

علی اکبر محب ـ ابراهیم رحیمیان ـ عبداله مهاجر ـ منصور حاجیان آ_۲۵۹۰۱

جناب آقای دکتر اقبال نخست وزیر ایران

حسن‌انتصاب جناب‌آقای دکترمصطفی‌الموتی بسمت‌معاونت نخست وزیری باعث خوشوقتی کلیه جوانان تحصیل کرده وخدمتگزار شاهنشاه گردیده است .

حسن معقائی ـ حسین میثر ـ حسینعلی مسعود لیا ـ جمشید ملکشاهی ـ محمد حسن امیران آ_۲۵۹۰۱

جناب آقای دکتر اقبال نخست‌وزیر محبوب ورهبر معظم حزب‌ملیون

انتصاب هم مسلك گرامی جناب آقای دکتر الموتی به معاونت نخست وزیر وسر پرست سازمان بازرسی نخست وزیری مایه امیدواری کامل طبقه منور و جوان کشور است زیرا دکتر الموتی همواره مورد احترام بوده ومنشاء خدماتی بوده است که امیدواریم درپست جدید موفقیت های بیشتری در اجرای اوامر ملوکانه وپیشرفت برنامه های مفید دولت آن جناب بدست آورند .

آ_۲۶۰۵۳ **نماینده کارمندان انحصار دخانیات ایران . محمداعلم‌قوی**

جناب آقای دکتر مصطفی‌الموتی

انتصاب آن جناب بسمت معاونت نخست وزیری کلیه جوانان تحصیل کرده رابی نهایت خوشحال نموده این حسن انتصاب را به جناب آقای دکتر اقبال تبریك می گوئیم

علی اکبر اسکوئی ـ دکتر ایرج کریمی ـ منوچهر کریمی آ_۲۵۹۰۱

جناب آقای دکتر اقبال نخست وزیر محبوب

انتصاب جناب آقای دکتر مصطفی الموتی را که ازجوانان پاکدامن ودانشمند کشور می باشند به آن جناب وقاطبه جوانان تحصیل کرده کشور تبریك می گوئیم .

نصرت‌اله ملك‌زاده ـ محمدعلی احمدی ـ عباس عزیزالدین آ_۲۵۹۰۱

تیمسار سپهبد علوی مقدم ریاست محترم اداره شهربانی کل‌کشور

انتصاب تیمسار سرتیپ قریب را به ریاست امور جنائی صمیمانه تبریك عرض می نمایم آ_۲۶۰۹۵ **حاج حسین طلاچیان انصاری**

تیمسار سپهبد علوی مقدم ریاست محترم شهربانی کل کشور

انتصاب تیمسار سرتیپ قریب را به ریاست اداره امور جنائی به حضورتان تبریك عرض می نمایم . آ_۲۶۰۹۵ **باقرفیروزه**

تیمسار علوی مقدم ریاست محترم اداره شهربانی کل کشور

متمنی است تبریکات صمیمانه مرا نسبت بانتصاب تیمسار سرتیپ قریب به ریاست اداره امور جنائی مورد قبول قرار فرمایند آ_۲۶۰۹۵ رحیمزاده

جناب آقای دکتر محمد سام

تبریکات صمیمانه ام را به مناسبت انتصاب به معاونت دانشکده امور اداری قبول فرمائید آ_۲۶۰۶۱ **مسعود صدرائی**

جناب آقای اتابکی وزیر محترم کشور

حسن انتصاب آن جناب را در مورد آقای نظام خواجه نوری به سمت ریاست اداره کل کار گزینی وزارت کشور صمیمانه تبریك عرض می کنم . آ_۲۶۰۵۷ **عدالت قدیمی بازرس‌وزارتی**

جناب آقای دکتر محمد سام

انتصاب آن جناب را به معاونت دانشکده علوم اداری تبریك عرض می کنیم .

علی اکبر مهدویان ـ محمد علی منتظری ـ نصراله منتظری ـ محمود منتظری ـ ماشاءاله مشرفی . آ_۲۶۰۷۹

جناب آقای دکتر مصطفی الموتی

احراز مقام معاونت نخست وزیری آن جناب موجب مسرت عموم اعضای این شورا گردیده این انتصاب بجا وشایسته را تبریك میگوئیم

آ_۲۶۰۸۵ **شورای بهره برداران معادن ایران**

جناب آقای دکتر پور همایون ریاست محترم دانشکده علوم اداری و بازرگانی

انتصاب بسیار بجای آقای دکتر محمد سام را که از جوانان تحصیل کرده ولایق کشور می باشند به معاونت دانشکده علوم اداری وبازرگانی به حضور آن جناب صمیمانه تبریك عرض می نماید .

آ_۲۶۰۸۷ **محمود بهمنیار**

جناب آقای نخست‌وزیر

انتصاب جناب آقای دکتر الموتی را به سمت معاونت نخست وزیری به آن جناب تبریك عرض می نماید . آ_۲۶۱۰۹ **علی اکبر فزونی**

جناب آقای دهقان استاندار معظم‌گیلان

انتصاب آن راد مرد ارجمند وفرزند لایق فرهنك کشور را به استانداری استان اول صمیمانه تبریك وتهنیت عرض می نماید آرزومند است در مقام جدید نیز مصدر خدمات ذیقیمتی برای هموطنان عزیز گیلانی بشوید آ_۳۳۴۴۴ **ارادتمند ـ عبدالحسین پاکروح**

جناب آقای ذوالفقاری شهردار محترم تهران

ساکنین بخش ۵ تهران افتخار دارند انتصاب جناب آقای شیر خانی را که‌از افراد واقعا شایسته وپاکدامن ایران هستند بمعاونت شهرداری وسر پرستی امور شهر به آن جناب تبریك گویند . جناب آقای شیرخانی در پستهای دولتی و فرمانداری همواره درانجام کار های مثبت وشاهدوستی و وطن پرستی سمبل یك جامعه مترقی ولایق بوده وآثار خدمت ولیاقت ایشان به خصوص در پست های فرمانداری هنوز مورد تحسین وستایش مردم است . ماباین حسن انتخاب را که مظهر شایستگی و کاردانی و درستی آن جناب می باشد به اهالی محترم تهران تبریك گفته و با همت عالی وروح بلندی که‌در آن جناب و دوستان همکار شما سراغ داریم مطمئنیم که تحول عظیمی دروضع شهر تهران به خصوص جنوب شهر که‌بیشتر موردتوجه شاهنشاه محبوب مامی باشد بعمل خواهدآمد.

از طرف ساکنین بخش ۵ ـ جواد محرابیان ـ دکتر حسن نامور یگانه ـ ایرج کمالی ـ دکتر پور مهر ـ دکتر خاتمی ـ علی اشتری ـ دکتر محمود ناجی ـ دکتر صدرالدین امین ـ محمود خاتمی ـ دکتر عباس ریاضی ـ دکتر امین صادقیه ـ حاج محمدی ـ حاجی شارعی ـ حاج مهجور . آ_۲۶۰۷۵

جناب آقای دکتر مصطفی‌الموتی

کلیه جوانان تحصیل کرده کشور که جنابعالی را از نزدیك می شناسند ازاین حسن انتصاب بسیار خوشحالند واز جناب آقای دکتر اقبال نخست وزیر دانشمند سپاسگزارند که یکی از خادمین مملکت رابااین سمت منصوب فرموده اند .

آ_۲۵۹۰۱ **حسن ابری ـ عباس صادقی ـ ناصر دانشور**

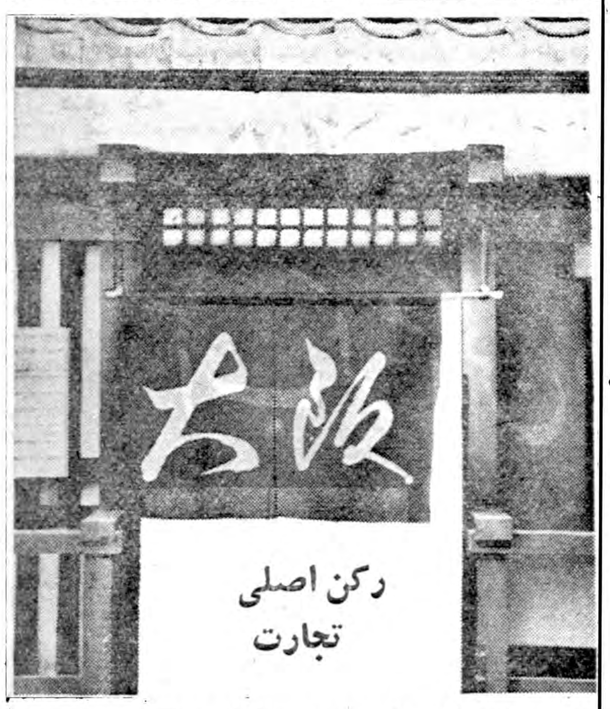

تصویر فوق عکس «نورن» پرده دوتیکه‌ایست که بدرب ورودی یك‌فروشگاه قدیمی وپرسابقه ژاپن آویزان شده است نام‌تجارتخانه یاعلامت‌تجارتی بطور عمقی در «نورن» نشانه رسوم واعتبارفروشگاه حك‌شده است . «نورن» از نسلی به‌نسل دیگر رسیده شهرت و حیثیتش بخوبی حفظ شده‌است. «نورن» رکن اصلی شعار بازار تجارت بین‌المللی ازآکا بوده‌است. ماعلاقمند هستیم که «نورن» بطور موفقیت‌آمیزی جزو رسوم و عادات عمومی درآید .

4th OSAKA
International Trade Fair

از ۲۰ فروردین ـ اردیبهشت

برای کسب اطلاعات ـ آدرس زیر مکاتبه نمائید :

Osaka International Trade Fair Commission
Honmachi-bashi, Higashi-ku, Osaka, Japan
"NIPPONFAIR" OSAKA

ادرس تلگرافی :
آ_ ۳۳۳۲۶

رادیو برای اتومبیل شما

قیمت غیرقابل رقابت فقط ۲۶۰۰ ریال

دوموج ـ اتوماتیك ـ قابل‌نصب بهرنوع ماشین

مرکز فروش ـ رادیونپتون نادری چهارراه‌قوام‌السلطنه

تلفن ۴۳۳۳۰

آ_ ۳۳۳۸۴ (تبلیغات‌وگا)

نطق آقای حشمتی نماینده مجلس‌شورایملی درمورد سفرحضرت رئیس‌جمهورآمریکا

شعار ما خدا ، شاه ، میهن است

آقای‌حشمتی درجلسه اخیر مجلس‌شورایملی بیاناتی درمورد مسافرت حضرت رئیس‌جمهور آمریکا بایران بعنوان قبل‌از دستور ایرادکرد که در زیر باستحضار خوانندگان‌محترم میرسد :

بطوریکه خاطر آقایان نمایندگان محترم مستحضر است حضرت ژنرال ایزنهاور.ریاست جمهوری ممالك متحده امریکا کشور دوست وهم پیمان ما روز ۲۲ آذر به تهران خواهند آمد گرچه مدت توقف ایشان در تهران بسیار کوتاه می باشد و برای شناسائی کشور ما و آشنائی بمسائل مختلف ومشکلاتی که در پیش داریم ناچیز است معذالك خوشوقت هستیم که اعلیحضرت همایونی با احاطه کامل واطلاعات بسیطی که باوضاع بین ـ المللی و موقعیت و احوال کشوردارند ایشان را در جریان امور خواهند گذارد وازاین ملاقات به نفع صلح دنیا و تقویت جبهه دموکراسی استفاده کامل خواهد شد . یقین داریم که خود حضرت ژنرال ایزنهاور که از سرداران بزرك وپایه گذاران صلح دنیا بوده و اولین شخصیت بارزی هستند که با دادن ثبات به سیاست خارجی امریکا موجبات تقویت و دلگرمی آزادیخواهان جهان را فراهم نموده‌اند .

با همان حس حقیقت بینی واصابت نظر اهمیت کشور مارا درك نموده وبه آن توجه مخصوص فرموده‌اند

بنا براین سعی می کنیم باختصار کوشیده و توجه ایشان را بیك‌سلسله حقایقی که از نظر دوستی وپیشرفت مقاصد دو کشور نهایت اهمیت را دارد جلب نمائیم . ناطق آنگاه ضمن اشاره به معاهده زمان فتحعلی شاه وناپلئون و علل عدم اعتماد ایرانیان در گذشته نسبت به اروپائی هاوسیاست گذشته بی طرفی ایران گفت :ذکر مصیبت هائی که در طی این مدت سیاست موازنه منفی گریبانگیر ما شده ویکی از علل وموجبات اصلی عقب‌افتادگی‌ماست ازحوصله‌این‌بحث خارج و تنها نظر من از ذکر ویادآوری این مطلب این است که حضرت زمرال توجه بفرمایند که شاهنشاه ما باتخاذ سیاست مثبت و تغییر مشی صدو پنجاه ساله در بین توده مردم وروشن فکران ایران که این سیاست را تایید نموده اند تاچه حد محبوبیت داشته ونفوذ معنویشان چقدر است

وخلاصه رژیم سلطنتی ایران که از دو هزار وپانصد سال قبل به‌وسیله کوزش کبیر تاسیس شده وپایه‌های آن بر روی قلوب هر ایرانی میهن پرستی قرا رگرفته ودر حقیقت‌نماینده افتخارات باستانی ما است تاچه‌اندازه در سیر نوشت ما دخالت دارد دراین صورت به خود حق میدهیم که از شما ومتفقین دیگرمان لااقل دو تقاضای کوچك داشته باشیم: .

اول این که این دوستی که به‌نفع طرفین و بمنظور به حقیقت پیوستن آرمانهای مادر حفظ آزادی واستقلال است برای همیشه باقی بماند ..

دوم این وقتی که می نشینیم می خواهیم حساب نفع و ضرر خود را در همکاری با شما بکنیم بماثابت شود که نفع مابا اتخاذ یك سیاست شجاعانه و صرفنظر کردن از یك سلسله منافع مادی از آن هائی که بین دو طرف با گرفتن رویه بی طرفی واستفاده ای که از هر دو بلوك می کنند لااقل کمتر نیست .

شرکت ما در پیمان سنتو و عقد قرارداد دو جانبی مابا شماکه یکی از بزرگترین ابتکارات سیاسی‌شاهنشاه ماست از روی کمال دقت وباتوجه به تمام مخاطراتی که‌در بر داردصورت گرفته است وعلل وموجباتی که مارا باتخاذ چنین رویه وادار نموده دارای آنچنان اهمیتی است که تحمل هر مشقتی سهل وآسان خواهد بود .

اگر رقبول داشته باشید که تمدن جهان ازاین فلات مقدس سرچشمه گرفته وبوسیله نیاکان پاك سرشت مابپایه گذاری شده وسهم مادراعتقاد بوحدانیت‌خداوندومقدمات پیشرفتهای علمی‌امروز ازهریك ازکشورهای‌دیگر جهان بیشتر بوده است دراینصورت یقین حاصل خواهید فرمودکه‌هیچگاه حاضر نخواهیم شد برهبری‌دیکتاتوری طبقه کارگر ازبگستان تن درداده واز استقلال وشخصیت انسانی خود صرفنظر نمائیم .

نجات آذربایجان

ماقبول داریم‌که نجات‌آذربایجان عزیز باکمك شما وانگلستان و همدردی سایر کشورهای دموکرات صورت گرفت ولی منصفانه قضاوت بفرمائید که مگرشما به چین ـ کره و کشورهای دیگر کمك نکردید پس چطور شدکه آنها علیرغم کمك های بی‌پایان شما طوق بندگی واسارت بگردن نهادند وآیابدون احساسات شاه دوستی ومیهن پرستی ما کمك های شما میتوانست مثمرثمر واقع شوند ؟

ویااگر درواقعه آذربایجان وقیام بیست وهشت مرداد چنبش غیورانه مردم نبود هیچ عاملی میتوانست‌بهمه این مشکلات فایق آید ؟.

بیشتر بدبختی های ماازجانب‌شمال وشمال شرقی کشوربوده و ساکنین این نواحی همیشه بخاك ما چشم توقع‌دوخته وطمع‌ارضی داشته‌اند و روی این اصل است‌که درگذشته بتوقعات اقتصادی مغرب زمین تن‌در داده‌ایم برای اینکه بتوانیم درمقابل امیال توسعه طلبان شمالی بایستیم. امیدمابراینستکه ازهمان حسن نیتی که شمارا بگردش دور دنیا وادارنموده طرف‌مقابل هم بهره‌ای داشته باشد ودر محك تجربه غل وغشی‌که منتهی به اغفال دنیای آزاد شودوجودخارجی پیدا نکند .

درخاتمه عرایضم سلامتی وتوفیق شمارا که میهمان گرامی پادشاه‌عزیز ماهستید دراستقرار صلح دنیاازخدا خواسته وخواهش دارم‌هنگام‌مراجعت به آمریکا درود فراوان مارابهم‌میهنان نجیب خود ابلاغ فرموده واگر از شما پرسیدند که درایران چه دیدید جواب شمااین باشد :

هم پیمانانی صدیق و صمیمی ـ مردمانی مصمم بدفاع از آزادی با شعار وخدا، شاه ، میهن»

نطق آقای دکتربینا دراطراف

روز تاریخی ۲۱ آذر

درجلسه اخیر مجلس شورایملی آقای دکتربینا نطقی دراطراف روز۲۱ آذر ایراد کرد که اینك خلاصه آن درج می‌شود

تاریخ کشور ما شامل فصل بزرگی درتاریخ جهانست ـ نظری بتاریخ طولانی و پرافتخار مانشان میدهد که نسل کنونی ایران وارث چه عظمت و افتخاراتی است ـ البته نه‌از نظر عبدالکریم خان (یکی از نمایندگان ـ مریض است) انشاالله باپنیسیلین حالش خوب میشود. مانمیگی بگذشته ای هستیم که تاریخ مارا بصورتی برجسته باتمام مختصات و مشخصات آن در تاریخ ملل درخشان ساخته است .برای تشویق و قدر دانی از کسانیکه درراه استقلال و عظمت میهنشان فدا کاری نموده‌اند روز های معینی در تاریخ هرملتی شاخص وممتاز گردیده است .

بنده امروز میخواهم از بزرگ ترین یاد بود تاریخ معاصر ایران سخن بگویم وروزی راتجلیل کنم که چون خورشید در صفحات‌تاریخ ماضیدرخشد آنروز روز ۲۱ آذر یاروز آذربایجان است روزی است که ملت نجیب ایران و اهالی‌زجر دیده آذربایجان تحت رهبری خردمندانه شاهنشاه پیزرگ خود دشمنان کشور را بجای خودنشانید وآذربایجان عزیز را که بیگانگان چون طعمه لذید بلعیده بودند دوباره بآغوش میهن باز گردانید. ومردم نجیب ایران نشان دادند سر زمینشان لقمه گلو گیری است که حلقوم بیگانگان گرگ صفت را که چشم طمع بآن دوخته اندپاره میکند. همه ساله بیاد چنین‌روزی درپایتخت ودر تمام شهرستانهای ایران بشادی ارواح شهدای ۲۱ آذر که برای نجات آذربایجان کوشیده وجان فدا کرده اند جشن میگیرند .

ناطق آنگاه در مورد مردان بزرگی که‌از آذربایجان برخاسته اند و بخصوص از باقرخان سالار ملی وستار خان سردار ملی یاد کرده گفت :

برای تجلیل از فداکاری های ستارخان مجلس شورای ملی در دوره دوم تقنینیه روز چهار شنبه دهم ذیقعده ۱۳۲۷ هجری قمری لوحه افتخاری که حاکی از تصمیم قانونی مجلس مبنی برتقدیر از زحمات وی بود تهیه وبسردار ملی که ازطرف آزادیخواهان در پارك اتابك پذیرائی میشد اهداء گردید .

ناطق سپس به غارت این تابلو درپارك اتابك اشاره کرد و گفت: اینجانب در جلسه پنجشنبه دوم اردیبهشت ماه ۱۳۳۸ ضمن عرض گزارش شرکت در مجلس یاد بود باسکرویل آموزگار جوان ۲۴ ساله آمریکائی که بمناسبت پنجاهمین‌سال شهادتش در تبریز بپا گردیده بود بنا بدرخواست اهالی آذربایجان تقاضا کردم مجلس شورای ملی اجازه دهد لوحه ای راکه درخلوت پارك اتابك ازبین رفته باهمان متن قانونی که مجلس دوره دوم تصویب کرده است :

تصمیم قانونی

مجلس شورای ملی جانبازیها و فداکاریهای جانبان ستار خان سردار ملی وباقر خان سالار ملی و سایر غیرتمندان تبریز وانخستین ملت آزادی وخلاصی ملت ایران ازقید اسارت و رقیت ارباب ظلم وعدوان میداند واز مصائب و شدایدی که آن فرزندان غیر وطن وسایر اهالی غیرتمند آذربایجان برای تحصیل سعادت ابدی و نیل‌بنامی ایران تحمل کرده اند تشکرات صمیمی عموم میلت ایران راتقدیم مینماید

مجددا تهیه واز طرف مجلس شورای ملی بموزه مشروطیت آذربایجان اهدا شود تقاضای مردم آذربایجان مورد تصویب آقایان نمایندگان محترم قرار گرفت و بدستور هیئت محترم رئیسه‌لوحه مورد تقاضا که در سرسرای مجلس شورای ملی قرار دارد همکاران ارجمند ملاحظه فرموده اند تهیه شد. بنده وظیفه خود میدانم از طرف قاطبه اهالی آذربایجان به تهیه کنندگان این لوحه افتخارآمیز تهنیت بگویم

فرشته صلح

در خاتمه عرایض خودداز فرصت استفاده کرده تشریف فرمائی رئیس جمهوری ممالك آمریکارا بکشور ما که روز دوشنبه آینده انجام خواهد گرفت تبریك میگویم .

مردم تهران با بی صبری کامل منتظرند که از مقدم قهرمان و فرشته بزرگ صلح جهانی استقبال کرده وآرزو دارند که مدت اقامت کوتاه این شخصیت بزرگ جهانی در تهران پاسرور شادمانی برگذار شود وعمومردم جهان ازاین‌مسافرت ودیدار های مهم پرزیدنت آیزنهاور که برای تحکیم مبانی صلح انجام میشود بهره‌مند گردند .

درباره اعلامیه دژبان قرارگاه‌کل

۱. کارتهای دعوت که بمناسبت‌روزتاریخی ۲۱ آذر بین مدعوین محترم توزیع خواهد شد مخصوص یکنفر بوده وبایك کارت نمیتوان دو نفر استفاده نمود

۲. کارتها دارای علامت مخصوص ونمره گذاری بوده وهر کارت مخصوص جایگاهی است که در کارت قید شده .

۳.چون بمقدار صندلی کارت چاپ شده از آوردن اطفال خودداری گردد .

٤. افسران ادارات که در رژه شرکت مینمایند پس از مراسم‌رژه بایستی از درب جنوب غربی خارج ودر محل اولیه استقرار جهت سان حاضر وحق ورود بجایگاهها را ندارند .

۵. دژبان قرار گاه کل انتظار دارد که مدعوین محترم در برقراری نظم وترتیب در چنین روزی که مخصوص خود مردم غیور ومیهن پرست وشاهدوست میباشد با مامورین انتظامی صمیمانه همکاری خواهند فرمود .

فرمانده دژبان قرار گاه کل .سرلشگر امیر صادقی

آ_۲۶۱۱۷

دفتر نمایندگی روزنامه اطلاعات
در
تهران‌نو . نارمك . تهران‌پارس

برای انجام هرگونه مراجعات مطبوعاتی وقبول آگهی ازساعت ۸ صبح تا ۸بعدازظهر آماده است

نشانی ـ خیابان مازندران . اول خیابان فرح‌آباد

تلفن ۹۱۷۲۳ ۱ـ۳

قابل‌توجه سیمانکاران‌محترم‌تهران

سیمان سفید کارخانه (دیکرهوف) آلمان که مدتی نایاب بود درکیسه های ضد آب ۵۲ کیلوئی‌واردشدطالبین به‌اتحادیه سیمانکاران تلفن ۳۰۲۵۳۶ مراجعه فرمائید .

شرکت‌های ساختمانی و مصرف‌کنندگان سیمان سفید آلمان برای معاملات کلی و جزئی به‌آدرس ذیل عامل فروش مراجعه فرمایند انتهای شاهپور سیمان‌فروشی مقصودی تلفن ۲۷۹۰۷ تهران نوابستگاه‌نارمك‌مقصودی

تلفن ۹۱۳۶۹ آ_۲۵۶۹۵ ۱ـ۲

آگهی مناقصه

کارخانجات صنایع شیشه ایران اجرت لوله‌کشی پاساژ خود واقع درخیابان بوذرجمهری جنب بانك پارس- شعبه بازار را ازطریق مناقصه واگذار مینماید. داوطلبان شرکت در مناقصه می‌توانند پس ازملاحظه نقشه‌های مربوط در دفتر شرکت پیشنهادات خودرا بضمیمه قبض رسیدصندوق شرکت دایر به تودیع بیست هزار ریال (۲۰۰۰۰ریال) سپرده مناقصه ویا بضمیمه ضمانت‌نامه بانکی برهمان‌مبلغ بسررسید یکماه تاساعت ۱۰ روز دوشنبه ۲۲ آذر ماه ۱۳۳۸ به دفترشرکت واقع درنازی‌آباد- خیابان‌سیلوتسلیم نمایندکه درهمان ساعت بازوقرائت خواهدشد.

کارخانجات صنایع شیشه ایران

۱-۲ آ-۳۳۰۳۸

آگهی تشکیل مجمع عمومی

مجمع عمومی عادی بانك ساختمانی درساعت ۱۰صبح روز چهار شنبه ۲۴ آذرماه ۳۳۸در محل بانك‌ساختمانی تشکیل میگردد بدینوسیله از آقایان صاحبان سهام دعوت‌میشود که‌در موعد مقرر درجلسه شرکت فرمایند.

دستور جلسه

تصویب بودجه سال ۱۳۳۹

تعیین خط‌مشی وبرنامه سال ۱۳۳۹

۱-۲

بانك ساختمانی

آ-۳۳۰۸۴

پیشگاه مبارك بندگان اعلیحضرت همایون شاهنشاه محبوب ایران

جان‌نثاران ازطرف اهالی‌بخش ۵ کردمحله وسرچشمه‌لب آب و استخر وشالکو وامین‌الضرب شهرستان رشت استان‌یکم گیلان از نیات خیرخواهانه اعلیحضرت‌همایونی شاهنشاه محبوب و عظیم‌الشان که مقرر فرموده‌اند هیئت‌محترم دولت جناب تیمسارنویسی را مامور فرموده‌اند برنجهای خریداری شده درزشت را باهمان خریداری دولتی درفروشگاه‌های مربوطه در دسترس بیچارگان قرار دهند صمیمانه از اقدامات جناب سرلشکرضرغام رئیس‌گمرکات و جناب تیمسارنویسی معاون گمرکات سپاسگزاری نموده واز پیشگاه خدای بزرك دوام سلطنت وسعادت آن شهریار معظم را خواستاریم

ازطرف سی‌هزارنفر جان‌نثار - اسماعیل خداپرست معروف به‌اسمعیل‌کوجای

فروشگاه برنج بنرخ دولتی دررشت

آگهی مناقصه ساخت وتحویل چهارقلم کاسه الواتوروپده هلیس

شرکت سهامی کارخانجات قند ایران ساخت و تحویل چهارقلم کاسه‌الواتوروپده هلیس مورد نیاز واحدهای تابعه را از طریق مناقصه خریداری می‌نماید .

شرایط ومشخصات مربوطه درقسمت بازرگانی شرکت واقع در خیابان شاهرضا مقابل خیابان فرصت موجود بوده و پیشنهادات واصله تاروز ٤ر۱۰ر۳۸ پذیرفته میشود ودرساعت ده صبح روز بعد رسیدگی خواهدشد .

شرکت درمناقصه بمنزله قبولی کلیه شرایط مناقصه است .

آ-۳۲۹۷۰ ۱-۲

آگهی مناقصه شماره ۱۷ر۳۸

وزارت راه تکمیل زیرسازی واسفالت راه کرمان به‌فرودگاه کرمان را بمناقصه میگذارد داوطلبان ازتاریخ شنبه ۲۰آذرماه ۳۸تا آخروقت اداری روز پنجشنبه دوم دیماه۳۸درخواست خودرا باداره کل‌راه تسلیم و از تاریخ۷ر۱۰ر۳۸ تاآخروقت روز ۱۶ر۱۰ر۳۸ همه‌روزه باداره کل راه شوسه واقع‌درمیدان فردوسی مراجعه نموده وباپرداخت مبلغ یك هزارریال اسناد مناقصه رادریافت دارند که کمیسیون مناقصه در روز دوشنبه بیستم دیماه ۱۳۳۸ ساعت یازده صبح تشکیل ونتیجه راتعیین خواهد نمود. هزینه نشر آگهی بعهده برنده مناقصه می‌باشد .اداره کل‌راه دررد یاقبول کلیه پیشنهادات مختار است .

اداره کل راه

۱-۲ آ-۳۳۰۸۸

دیزل ژنراتور: ساخت

کارخانجات معروف ا . سه . ا بلیندرمونکتل

سوئد از ۱۸ تا ۱۰۰کیلوولت آمپر

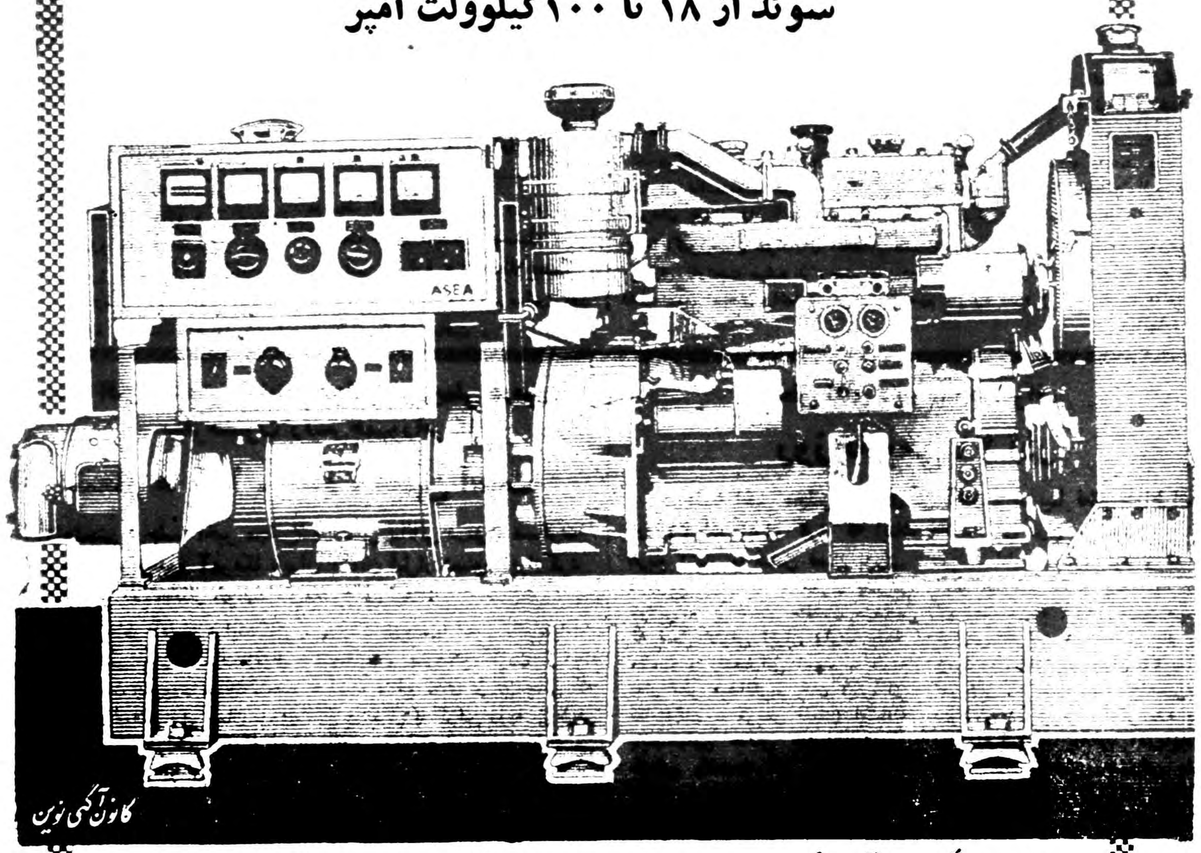

کانون آگهی نوین

خیابان اکباتان شماره ۱۰۰ تلفن ۳۶۲۹۵ تا ۳۶۲۹۹

آ- ۳۳۴۴۸

کلیپر جت ۷۰۷ قاره پیما

با شعاع پرواز زیاد

اول در اختیار

پان آمریکن

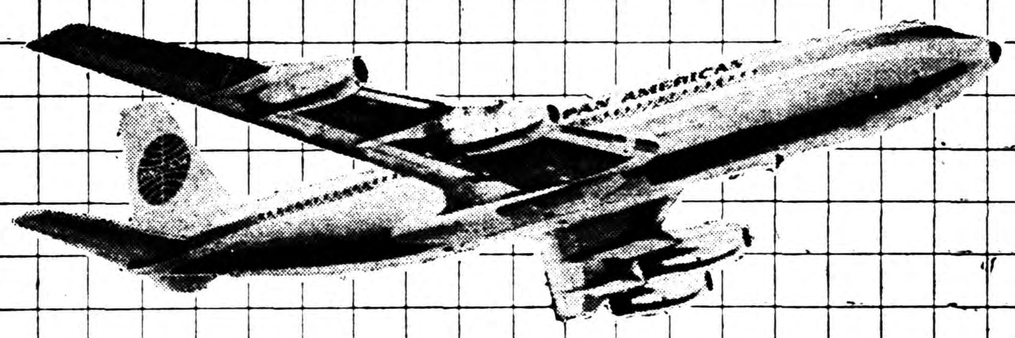

پرواز بدون توقف

از هر دو طرف

بر فراز اقیانوس اطلس

حداکثر شعاع پرواز	۹۰۰۰ کیلومتر	طول هواپیما	٤٦/١٠ متر
حداکثر سرعت حقیقی	۱۰۱۴ کیلومتر در ساعت	طول دو بال	٤٠/٤٦ متر
سرعت مفید	۹۶۹ کیلومتر در ساعت	بلندی	١٨/٨٠ متر
ارتفاع پروازهای عادی	۷۵۰۰ تا ۱۲۰۰۰ متر	حداکثر وزن	١٤١١١٠ کیلوگرم
۴ موتور - A ۴ JT برات‌ویتنی		ظرفیت مسافر	تا ۱۶۱ نفر

خیابان حافظ
چهار راه کالج
تلفن ٦٥٩٩١

PAN AMERICAN
مجرب‌ترین شرکت هواپیمائی جهان

آ- ۳۳٤۰٤

آب گرم کن کلسن

با شیر اطمینان

مخصوص خانواده‌های پرجمعیت

دستگاه رفع جرم آب منحصر

به آب گرم کن کلسن است

آ- ۳۳٤۲۲

سفیر ایران در بغداد وارد تهران شد

بقیه ازصفحه اول

ایران باشد لیکن هنوز این مطلب مورد تائید قرار نگرفته است .

گزارش آقای آرام وزیر امور خارجه بمجلس شورایملی در زمینه روابط ایران و عراق و اختلافات مربوط بشط‌العرب طی چهل وهشت ساعت مورد توجه و بحث ناظرین سیاسی ومحافل دیپلماتیک بود .

یکی از مهمترین نکات نطق آقای وزیر امور خارجه ، نظر دولت ایران در زمینه قرارداد مرزی ۱۳۱۶ منعقده بین ایران و عراق می‌باشد .

آقای وزیر امور خارجه تاکید کرد: «هم رویه دولت عراق از تاریخ انعقاد عهدنامه تابحال وهم اظهارات نخست وزیر آنکشور همه‌دلیل بادی بی‌اعتنائی بتعهدات بین‌المللی و همچنین نقض عهدنامه مورد بحث می‌باشد . »

منابع ذیصلاحیت در تهران اظهار میدارند که مقامات عراقی طی بیست و دو سال اخیر قرار داد مرزی ۱۳۱۶ را عملا و لفظا و بعبارت دیگر هم بقول وهم بفعل نقض کرده‌اند در اینصورت اکنون همه گونه آزادی عمل برای دولت شاهنشاهی محفوظ است تا مرزهای تاریخی خودرا مطالبه نماید .

اقدامات غیر دوستانه

مطلب دیگری که آقای وزیر امور خارجه ضمن نطق خود متذکر گردید «اقدامات غیر دوستانه دولت عراق » است .

راجع به « اقدامات غیر دوستانه دولت عراق» امروز محافل مطلع تاکید کردند که رژیم کنونی در مدت محدودی که از عمر آن میگذرد نسبت بایرانیان مقیم عراق سخت‌گیریهای تحمل‌ناپذیر و رویه خشن وزننده‌ئی در پیش گرفته است .

اقدام غیر دوستانه دیگری که دولت عراق در نخستین ماههای استقرار رژیم جدید معمول داشته پناه دادن عناصر اخلالگر و ضد ملی ایران بوده که کرارا در مجامع و محافل رسمی بغداد دیده شده‌اند . باین‌عده آنقدر آزادی عمل داده شده که توانسته‌اند از دستگاههای تبلیغاتی رسمی دولت عراق برای ترویج مقاصد شوم و خائنانه خود استفاده برند .

حمایت مستقیم دولت عراق از این قبیل عناصر خائن ومطرود مکرر مورد اعتراض و عدم رضایت ایرانیان قرار گرفته است .

کشتی‌رانی در شط‌العرب

آقای آرام وزیر امور خارجه درنطق خوداشاره بایجاد مشکلاتی در شط‌العرب از طرف مقامات عراقی کرد .

دراین زمینه ، اظهار میشود که دولت عراق برخلاف مقررات بین‌المللی و نص صریح قرارداد ۱۳۱۶ در مدخل شط‌العرب اقدام به بازرسی کشتی‌های عازم ایران نموده و غالبا با سرنشینان کشتی های مذکور بدرفتاری شده است .

همانطور که خوانندگان گرامی اطلاع دارند بارها نیز بلمهای ایرانی در شط‌العرب بدون جهت از طرف مقامات عراقی توقیف و نسبت به سرنشینان آنها بدرفتاری شده‌است .

مطالبات ایران

آقای آرام ضمن اظهارات روز پنجشنبه خود بمجلس شورایملی تاکید کردند که دولت ایران در رسیدگی بمطالبات گذشته کمال پافشاری را بخرج خواهد داد و د راحقاق حق خود تدابیر عملی لازم را اتخاذ نموده و نخواهد گذاشت که هیچگونه حقی از ملت ایران پایمال یا ضایع شود .

در این زمینه ، اظهار میشود که دولت عراق مدت بیست و دوسال است که کلیه عواید کشتی رانی در شط‌العرب را دریافت داشته است . بطور تقریبی در این مدت دولت عراق بیست و دو میلیون لیره بابت عوارض عبور کشتی ها از شط‌العرب دریافت کرد واین مبلغ باستثنای میزان مختصری از آن که ممکن است صرف هزینه‌های مربوط بشط‌العرب گردیده باشد باید بین دولتین ایران و عراق بتساوی تقسیم شود .

هدیه به قاسم

امروز خبرنگار ما در باره هدیه‌ای که از طرف سفیر سوئد به ژنرال قاسم داده شده است باوی تماس گرفت .

سفیر سوئد اظهار داشت این هدیه از طرف اتحادیه صادر کنندگان سوئد بمناسبت سفر هیئت اقتصادی عراق به سوئد به ژنرال قاسم داده شده ومن این هدیه راکه عبارت ازپرچم های دو کشور بود بایشان تسلیم کردم آقای برگستروم سفیر سوئد درتهران وبغداد حاضر نشد در باره مذاکرات خود با ژنرال قاسم ویا مذاکراتی که در هواپیما با آقای حاج عزالممالک اردلان سفیر ایران در بغداد بعمل آورده توضیحی به خبرنگار ما بدهد.

سفیر سوئد د رتهران باوزیر امور خارجه عراق نیز در بغداد ملاقات ومذاکره بعمل آورده‌و باحتمال قوی د راین هفته باآقای آرام وزیر امور خارجه ملاقات خواهد کرد .

در وزارت خارجه

قبل از ظهر امروز آقای اردلان سفیر کبیر ایران دربغداد در وزارت خارجه حضور یافت . ابتدا با آقای آرام وزیر خارجه و سپس با آقای افشار معاون سیاسی وزارت خارجه ملاقات و گفتگو نمود .

شرفیابی اردلان

احتمال میرود که سفیر کبیر ایران در بغداد طی امروز و فردا بحضور شاهنشاه شرفیاب شود و گزارشی پیرامون روابط دو کشور معروض دارد .

مجلس سنا

بقیه از صفحه اول

حادثه بسیار ناگواری را که دشمنان ایران تهیه دیده بودند یعنی تجزیه آذربایجان از پیکر ایران بحمداله رفع شد .

خواست خداوند که هیچوقت حمایت خودرا ازایران دریغ نداشته همت و عزم شاهنشاه جوان بخت ایران را برانگیخت که باتدبیر متین واراده آهنین شاهانه و فداکاری افسران غیور وسربازان رشید ایران در چنین روزی ریشه فساد را ازخاك پاك آذربایجان کنده وخائنینی را که وسیله حدوث این خیانت بزرك شده بودند باشرکت اهالی وطن پرست آذربایجان منکوب نمودند که نشانی از آنان باقی نماند (صحیح است)

درزمانهای سابق بسیاری از این قبیل حوادث مخصوصا نسبت به آذربایجان وقوع یافته حتی گاهی بکلی از تصرف دولت ایران خارج شده‌است ولی بهمت فرزندان غیور ایران مانند شاه عباس صفوی ونادر شاه افشار این عضو لاینفك ایران از تصرف اجانب خارج شده‌لیکن با این تفاوت که حوادث سابق مانند مرضی که مخصوص یك عضو بدن است سرایت به سایر اعضا نداشت ولی حادثه اخیر مانند مرض مسری برای استقلال ایران ازهرجهت خطرناك بود .

اینجانب درآن زمان خود شاهد امور و قضایای ناگوار آذربایجان بودم ومیدیدم که فساد تامرکز بلکه تامجلس شورای ملی ریشه دوانده و جلوگیری از آن هرروز مشکلتر میشد تاآنکه بهمت و عزم راسخ اعلیحضرت همایون شاهنشاه و کارکنان وطن‌پرست دولت و فداکاری افسران رشید و جانبازی سربازان ایران پایه متزلزل استقلال ایران محکم و مشید گردید ، بنابراین مناسب و بسیار خوبست که درهرسال این جشن تجدید شود تاحوادث شوم آن تاریخ ازخاطرها محو نگردد (صحیح است)پاینده باد ایران زنده باد اعلیحضرت شاهنشاه پهلوی محمدرضا شاه (احسنت ـاحسنت)

نجات آذربایجان

آنگاه آقای دکتر ادهم چنین گفت: برای بنده نهایت افتخار است که چون فردا مصادف با روز نجات آذربایجان عزیز و بنا بامراعلیحضرت همایونی تعطیل عمومی است از طرف مردم غیور ووطنپرست و شاهدوست آذربایجان تشکرات خالصانه خودرا تقدیم پیشگاه مبارك شاهنشاه نمایم ، انشاالله خداوند وجود مبارکشان را حفظ کند زیرا درست ۱۳ سال پیش یك قسمت مهم کشور را از مخمصه ای که برای آن پیش آمده بود و عده ای از خدانشناسان ووطن فروشان فرومایه می خواستند این ملت غیور و شاهدوست را بزیر یوغ استعمار اجانب در آورند نجات داد . در آن هنگام بنا بامر ملوکانه ارتش رشید و منظم ایران بفرماندهی افرادی وطن پرست به پشتیبانی از قیام مردانه مردم آذربایجان این متجاسرین را سرکوبی کردند . ضمنا نبایدفراموش شود که عده ای از رجال مانند مرحوم قوام‌السلطنه ـ فروغی ـ حکیمی هم در این امر مهم فداکاری و ازخود گذشتگی هائی انجام دادند .درخاتمه از زحمات و تشویق‌های مردم ایران به پشتیبانی از قیام مردانه مردم آذربایجان تشکر کرده و آزادی و استقلال ایران را از خداوند متعال خواستارم (احسنت)

روز حقوق بشر

سپس آقای رئیس مجلس مجددا اظهار داشت :

امروز آغاز دوازدهمین سال اعلان حقوق و آزادی بشر است که در روز نوزدهم آذرماه سال ۱۳۲۷ در مجمع سازمان ملل متحد باکثریت قریب باتفاق تصویب شد موسس مجمع مذکور بعد از جنگ عمومی بملاحظه تشکیل آن مجمع و اعلان حقوق آزادی سیاسی بشر حق بزرگی بر همه ملل و افراد بشر دارند که شایسته است در چنین روزی جشن برپاشود اگر چه هنوز ثمره ونتیجه مقررات حقوق و آزادی بشرکماهو حقه بدست نیامده ولی هنوز همان طوریکه بذر آن کاشته و بنیان آن گذاشته شده و آثار آن تاحدی ظاهر کشته امید است که محصول کامل آن یعنی حقیقت مفهوم آزادی و عدالت بهمت و استقامت دول آزادی خواه و صلح طلب حاصل شود اینك آقای دکتر متین دفتری که در این موضوع نمایندگی دارند حق مطلب را اداخواهند فرمود.

بیانات دکتر متین دفتری

بعد آقای دکتر متین دفتری نطق مشروحی در همین زمینه ایراد کرد که جداگانه در صفحه ۱۱ شماره امروز درج شده است

طرح لوایح

در این وقت مجلس وارد دستورشد ووصول لایحه مربوط به استخدام سه نفر کارشناس برای راه آهن ازمجلس شورای ملی اعلام شد و لایحه به کمیسیون ارجاع گردید .

آقای رئیس گفت آقای آموزگار دوسئوال فرمودند که آقایان وزرای مربوطه حضور دارند اما چون لایحه مهمی که یك شوری هم هست دردست رسیدگی داریم و وقت میگذرد قبلا این لایحه مطرح میشود .دراین موقع لایحه افزایش سهم بانك ملی ایران در بانك رهنی مطرح گردید و لایحه قرائت شد.

لوایح مالی و غیر مالی

آقای آموزگار گفت :مطابق اصل ٤٦ قانون اساسی پس از تشکیل مجلس سنا لوایح باید بتصویب آن برسد ودراصل ۳۷ هم قانون اساسی میگوید تصویب تمام لوایح مربوط به خرج ودخل مخصوص مجلس شورای ملی است. این عبارت خیلی صریح وروشن و فارسی هم هست اما این لایحه مربوط به دخل وخرج نیست بانك تاسیس کردن وسرمایه گذاشتن دولت در آن خرج و دخل نیست این کاررا باید یکبار و برای همیشه روشن کرد .

درنامه مجلس شورای ملی نوشته‌اند برای اظهار ملاحظات مجلس سنا (دکتر صدیق ـاشتباه کرده‌اند) بهرصورت بایدتوجهی باین مطلب کرد و بایدقانون اساسی حفظ شود

تصویبی است

آقای رئیس مجلس گفت :این اشتباه است که نوشته‌اند برای اظهار ملاحظه مجلس سنالایحه را تصویب میکند (صحیح است) دراین هنگام به ورود درشور ماده واحد رای گرفتند تصویب شد.

پیش از تذکرات آقای دکتر صدیق وتوضیحات آقای وارسته بلایحه باورقه‌ای گرفتند و با ۳۳ رای موافق و ۳ رای سفید تصویب شد

راه آهن ایران ترکیه

آنگاه لایحه مربوط به اتصال راه‌آهن تبریز ـ شرفخانه به مرز ترکیه ارسالی از مجلس شورای ملی مطرح شد.

آقای دکتر صدیق از اقدام دولت درمورد اتصال به اروپا از راه ترکیه واز طرف دیگر به پاکستان وهندوستان سپاسگزاری کرد ونیز از مساعی آقای وزیر راه در نگهداری راه‌آهن ایران تشکر نمود ونظافت وپاکیزگی ونظم وترتیب راه‌آهن ایران راستود

آقای دادگر اظهار داشت: من هروقت که مناسبتی پیدا شد راجع به راه‌آهن بندر شاه به گرگان توجه مقامات مسئول راجلب کرده‌ام.

این راه مانند شریان مملکت است

آقای سزاوار گفت: اتصال راه آهن ایران از طریق ترکیه به اروپا از آرزوهای ملت ایران بوده درقدیم از صورت افسانه خارج نمی شد ولی خوشبختانه دولت این افسانه را بصورت عمل درآورده ووزیر راه هم باشدت وجدیت وعلاقه بکار خود ادامه میدهد. پس از تذکرات دیگر ناطق درلایحه آقای وزیر راه ضمن تشکر از آقایان سناتورها راجع به مناقصه ولزوم تدوین آئین نامه‌هائی برای این کار توضیحاتی داد.

سپس آقای دکتر ادهم از اتصال راه‌آهن به آذربایجان واثرات خوب اقتصادی آن یادکرد وبه ورود در شور دوم لایحه رای گرفتند تصویب شد وبه کمیسیون اعاده گردید.

جلسه روز دوشنبه

ساعت دهونیم جلسه ختم شد و آقای رئیس گفت: روز دوشنبه ساعت یازده جلسه خواهد بود ورسیدگی به کارهای دیگر مجلس به جلسه بعدی (روز چهارشنبه) موکول میشود.

پیشگاه اعلیحضرت همایون شاهنشاهی

اتحادیه بوفه‌داران و .کارکنان سینما و تآتر تهران و حومه افتخار دارد که روز ۲۱ آذرماه را که روز پرافتخار ملت ایران می باشد به پیشگاه شاهنشاه مهربان و عظیم‌الشان خود تبریك عرض نماید وسلامتی شاهنشاه را از خداوند متعال مسئلت می نماید .

آ ـ ۲۶۲۲۵ رئیس اتحادیه جان‌نثار ـخسروی‌نژاد شیرازی

پیشگاه مبارك بندگان اعلیحضرت همایون‌شاهنشاه‌اروا‌حنافداه

صنف سیمانکاران تهران شادباش وتبریکات خودرا نسبت به روز بیست‌ویك آذر که‌روز نجات آذربایجان از دست بی‌وطنان اجنبی‌پرست نامیده میشد به‌خاکپای بندگان اعلیحضرت همایونی تقدیم میداردقدرت وعظمت شاهنشاه عالیقدر خودرا از درگاه باریتعالی خواستار میباشد.

رئیس اتحادیه سیمانکاران تهران وحومه ـ حاج‌میرفتاح امینی

پیشگاه بندگان اعلیحضرت همایون شاهنشاهی ارواحنافداه

انجمن محلی گذرلوطی‌صالح‌بخش ۸ وتوابع روز ۲۱ آذرماه را که‌روز تاریخی میباشد به‌پیشگاه مبارك تبریك عرض نموده وسلامت آن‌شاهنشاه عظیم‌الشان رااز درگاه‌خداوند متعال مسئلت مینماید.

رئیس انجمن‌محلی‌بخش ۸ گذر لوطی‌صالح وتوابع ـ یدالله‌حاجی‌عبدالباقی

جشن ۲۱ آذر

مراسم جشن فرخنده (روزنجات آذربایجان) درروز یکشنبه ۲۱ آذر ازساعت چهاربعداز ظهر درمنزل مرحوم مستوفی‌الممالك منعقد است. انجمن محلی بخش مستوفی ازعموم میهن‌خواهان انتظار دارد که در این جشن‌ملی شرکت فرمایند.

رئیس انجمن محلی بخش مستوفی ـ دکتر محمد مستوفی‌الممالکی

قابل توجه انجمنهای محلی تهران

شورایعالی انجمنهای محلی‌تهران ضمن عرض‌تبریك ورودمیهمان عالیقدر شاهنشاه محبوب وایراندوست ماحضرت پرزیدنت آیزنهاور ریاست معظم جمهوری ممالك متحده آمریکا باطلاع عموم‌ساکنین‌محترم پایتخت وانجمنهای محلی میرساند که‌در مراسم استقبال باشکوه‌روز دوشنبه ۲۲ آذرماه شرکت فرمایند.

رئیس شورایعالی انجمنهای محلی تهران ـ سیدمحسن‌ویژه

صبح فردا در برنامه سینه‌کلوب

ویگن خواننده محبوب افتخارا شرکت میکند

فیلم جالب «چندنفربیك نفر» نمایش داده میشود

ضمنا باطلاع علاقمندان میرساندکه سینه‌کلوب عضوجدید میپذیرد: خیابان لاله‌زارنو.کوچه یاسمی

برنامه بورسهای اعطائی فولبرایت

کمیسیون مبادلات فرهنگی بین ایران و ایالات متحده امریکا (کمیسیون فولبرایت) در سال تحصیلی ۴۰ـ۱۳۳۹ـ(۶۱ـ۱۹۶۰) برنامه بورسهای اعطائی خود را بشرح زیر جهت اطلاع عموم آگهی مینماید:

الف ـ پنج‌بورس کامل بمدت یکسال تحصیلی جهت استادان دانشگاه که دو بورس آن بدانشگاه تهران و یك بورس بهر یك از دانشگاه های تبریز ـشیراز ـمشهد اختصاص داده شده است .

ب ـ بیست‌و شش بورس کامل ششماهه جهت دبیران دبیرستانها و فرهنگیان ایران که‌بشرح زیر تقسیم شده است :

۱ ـ چهارده بورس جهت دبیران علوم طبیعی ـفیزیك ـشیمی و ریاضیات .

۲ ـ نه بورس جهت دبیران زبان انگلیسی

۳ ـ سه بورس جهت متخصصین و کارکنان فرهنگی

ج ـ دوبورس کامل‌بمدت یکسال تحصیلی‌جهت تحصیل‌فوق لیسانس‌دو تن از دانشگاهیان در یکی از دانشگاه های آمریکا بدانشگاه تهران اختصاص داده شده است . از این دو بورس یکی در رشته علوم ودیگری در یکی از رشته های آموزش و پرورش می باشد .

د ـ سه بورس مسافرت به آمریکا که بدانشگاه های تبریز ـ شیراز و مشهد اختصاص داده شده است . این سه بورس مسافرت مختص داوطلبانیست که‌از یکی‌از دانشگاهها و یابیمارستانهای آمریکا گواهی پذیرش داشته و بخواهند طی یکسال تحصیلی تحصیلات خود را دردوره فوق‌لیسانس ادامه داده و یا در بیمارستانی بکار آموزی بپردازند .

هـ یك بورس مسافرت نیز بداوطلب منتخب بورس دانشگاه صودرن متدیست» تگزاس در رشته حقوق اختصاص دار د.

●●●

خصوصیات بورسهای فوق‌و شرایط انتخاب داوطلبان بوزارت فرهنگ و دانشگاه تهران قبلا اطلاع داده شده است که رسما باطلاع متقاضیان واجد شرایط رسانده شود . علاقمندان می توانند جهت کسب اطلاعات بیشتر بوزارت فرهنگ ـدانشگاه تهران و یا دفتر کمیسیون فولبرایت واقع در خیابان تخت جمشید نزدیك خیابان شمیران مراجعه و یابوسیله صندوق پستی شماره ۱۲۸۶ مکاتبه نمایند .

۱ـ۲ آ ـ ۳۳۳۱۰

اصول لایحه جدید استخدام کشوری

بقیه از صفحه اول

پرداخت بیشتر بکار میرفت مفهوم واقعی خودرابدست خواهد آورد. وازاین پس رتبه متعلق بهشغل خواهد بودنه‌شاغل .

تعیین‌ارزش‌مشاغل

بااجرای این لایحه تمام کارهائی که دریك رتبه قرار داشته وازلحاظ دشواری وارزش کار برابری‌دارند براساس اصول علمی ارزیابی‌میشود وارزش مشاغل که‌تاکنون درکشور ماوجود خارجی نداشت‌تعیین‌میگردد ومقام وموقعیت‌هر کار ورتبه آن‌شغل مشخص میشود.

تعیین حداقل اشل

درلایحه جدید استخدام پیش‌بینی شده که‌هردوسال یکبار درهزینه زندگی وسطح نرخها بررسی شود وحداقل اشل دودسته‌از مستخدمین. که تحت عنوان کارمند وخدمتگزار درلایحه معرفی شده‌اند تعیین‌شده وبدولت پیشنهاد شود.

باتصویب این لایحه آن قوانین استخدامی که‌تاکنون تصویب و اجرا گردیده خودبخود بی‌اثرشده واین قانون جانشین کلیه قوانین استخدام‌کشوری‌مشتت وپراکنده‌ای که‌طی سالهای اخیر به تصویب رسیده خواهدشد.

رفع تبعیض...

بااجرای این قانون هرصنف از مستخدمین براساس خصوصیات کاریکه انجام میدهند حقوق‌دریافت خواهند داشت وتبعیض‌هائی .که‌در حال حاضر به‌چشم میخورد بکلی‌از بین خواهد رفت‌وکسانی که‌شرایط احراز شغل بالاتری رادارند کاری متناسب با تحصیلات و تخصص خودشان خواهند داشت ودرنتیجه کاربکاردان سپرده خواهدشد.

علت کندی کارها

علت کندی وسستی کارهای دولتی دروضع حاضراینستکه مشاغل‌بطور کلی بررسی نشده وبراساس‌موازین علمی ارزیابی نگردیده وشرایط شاغلین بامشاغل تطبیق داده‌نشده ودرنتیجه کارها بکندی پیش‌میرود علاوه براینکه کارمندان‌ناراضی هستند مالیات‌دهندگان و اربابان رجوع نیز ناراضی میباشندوبااجرای این لایحه ایجاد علاقه ورفع‌تبعیض بین کارمندوارباب رجوع خواهد شدوعدالت اجتماعی‌درمیان کارمندان بسط توسعه پیدا میکند وچون هرکس بکارخود وارد است کارها باسرعت ودقت‌بیشتری انجام‌میشود نتیجه مفید دیگری که‌بااجرای این لایحه بدست خواهدآمد اینست که‌هیچوقت رتبه مقام بالاتر ازرتبه زیردست (مادون) خودش نخواهد بود

خانواده های عقیلی ـ مشکبیز ـگردنیا ـ سنقری ـ پیرایش ـ کاظمی ـ چوبینه ـ آزموده

در گذشت شادروان **محمد علی عقیلی** را باطلاع بستگان ودوستان محترم میرساند مجلس ترحیم مردانه روز دو شنبه ۲۲ آذر ماه ساعت ۵ تا ۷ بعد از ظهر در مسجد مجد و ختم زنانه در همان روز از ساعت ۳ تا ٦ بعد از ظهر در منزل آن مرحوم باغ صبا خیابان دانش شماره ٤ برگذار می شود .

لیلی عقیلی ـ احمد عقیلی ـ محمود عقیلی ـ سرتیپ دکتر عقیلی ـاصغر عقیلی ـمهندس قاسم مشکبیز ـناصر گردنیا ـ مهندس کاظم گردنیا ـ جعفر سنقری ـ اکبر سنقری ـ علی اکبر پیرایش ـ محمد کاظمی ـ مهندس شاپور چوبینه ـ سپهبد آزموده .

آ ـ ۲٦۲٦۹

بخانواده محترم عقیلی و عموم بازماندگان آنمرحوم مصیبت وارده را تسلیت میدهیم .

با کمال تاثر فوت مرحوم جنت مکان **حاج محمد جواد نجفی جواهری** را باطلاع اقوام و دوستان میرساند ـ مجلس ترحیم روز یکشنبه فردا از ساعت دو الی پنج بعد از ظهر در مسجد ارك و مجلس ترحیم زنانه همان روز از صبح تا ظهر در منزل شخصی چهار راه مختاری امیریه منعقد است .

احمد نجفی ـمحمود نجفی ـ ابوالقاسم نجفی ـ دکتر محسن نجفی ـ مهندس منوچهر علی آبادی ـ هاشم جواهری ـ مرتضی نظامی نژاد ـ علی وفائی ـ مهدی زبرجدیان ـمهدی گلستانه ـجلال نکو روح ـ هوشنك حسین زاده ـ اسمعیل جواهری ـ حسین جواهری ـ آئینه چیان ـ پور شمس ـ ایرج کمالی خوئی ـ نوروزی ـ طلائی پور ـ حاجی نجفی ـ علی اکبر مالك بصیرت پور ـ جورابچی ـ قبادیان ـ حاجی هادی شفیعیان

بخانواده محترمی که‌دراین ضایعه سوگوارند بویژه بازماندگان آنمرحوم مصیبت وارده را تسلیت میدهیم .

انالله وانااليه راجعون

مجلس ترحیم شادروان مرحوم **اسماعیل برومند** (افسر ارتش) از ساعت ۳ الی ۵ بعد از ظهر یکشنبه ۲۱ آذر ماه در مسجد نوریانی واقع در خیابان شمیران سه‌راه زندان و مجلس ختم زنانه در منزل شخصی آنمرحوم واقع در باغ صبا خیابان سلیم کوچه گلپایگان در تاریخ مذکور منعقد میباشد .

حاج محمد تقی برومند ـ همایون برومند ـ فریدون برومند ـمحمدعلی برومند ـ سرگردکریم برومند ـاحمد برومند

بخانواده محترم برومند و عموم بازماندگان آنمرحوم مصیبت وارده را تسلیت میدهیم .

با نهایت تاسف در گذشت نابهنگام **بانو صدیقه یونسیان** صبیه حجت‌الاسلام آقا شیخ خلیل‌اله یونسیان شاهرودی را در تهران باطلاع فامیل و دوستان میرساند مجلس ختم آنمرحومه از ساعت ۳ تا ۵ بعد از ظهر روز دو شنبه ۲۲ر۹ر۳۸ در مسجد لولاگر (خیابان آذربایجان) منعقد و ختم زنانه در شاهرود بر گزار میشود .

الاحقر محمد یونسی شاهرودی ـ میر باقر واعظ ـ محمد رضا یونسیان ـ مرتضوی ـمهدی یونسیان ـحسن یونسیان ـ سید احمد فرقانی ـ عبدالصمد بیرجندی ـ محمد رضا عنایتی ـ سید مجتبی نبوی ـ سید علی اکبر صفوی ـ ابوالحسن خاتمی زنجانی ـستار صمصامی ـ محمدی ـ سید مقتدائجمالی ـ رفیع شهیدی

بخانواده‌محترم آنمرحومه و عموم بازماندگان‌آنمرحومه مصیبت وارده را تسلیت میدهیم .

با نهایت تاسف در گذشت ناگهانی شادروان مرحوم **محمد صادق نجف زاده دریانی** را در (دریان) باطلاع همشهریان و دوستان محترم میرساند مجلس‌ترحیم مردانه روز دو شنبه ۲۲ آذر از ساعت ۲ الی ٤ بعد از ظهر در مسجد ارك منعقد خواهد بود .

جمشید نجف زاده ـ برادران نجف زاده ـ برادران عالم زاده ـ برادران شعاعی ـ برادران مسگر زاده خامنه‌ـ میکائیلی دریانی ـخوشبختی ـحاج محمد تقی بهلولی ـ جهان بینی ـ محمد فتح‌اللهی ـ ملا اکبری ـشاهقلی ـ خاقانی ـ صدیقی دریانی

آ ـ ۲٦۲٤۳

بعموم‌بازماندگان‌آنمرحوم مصیبت‌وارده راتسلیت میدهیم.

با کمال تاسف فوت‌ناگهانی‌مرحومه **صدیقه آقا بابائی** والده حاجی عبدالرحیم آقابابائی را باطلاع فامیل ودوستان میرساند مجلس ختم **مردانه** روز یکشنبه ۲۱ر۹ر۳۸ **از** ساعت ۳ الی ۵ بعد از ظهر در مسجد مشیرا لسلطنه‌واقع در خیابان مولوی اول خیابان مشیرالسلطنه منعقدمیباشد و مجلس ختم زنانه همانروز از ساعت **۳الی ۵** بعد از ظهر در منزل‌شخصی‌واقع‌درخیابان مشیرالسلطنه برگذارمیگردد.

عبدالرحیم آقا بابائی ـ کریم آقا بابائی ـآقا رضا رفاهی ـ حسین رفاهی ـحاج موسی کاشانی ـ عباس کاشانی ـ محمد کاشانی ـ علی اصغر خاتم ساز ـ سید مهدی میر دامادی ـسید عباس میر دامادی

بعموم‌بازماندگان آنمرحومه‌مصیبت‌وارده‌را تسلیت‌میدهیم

آگهی های تسلیت

با نهایت تاسف مصیبت وارده را بدوست عزیزمان آقای سید حسین ابن شهیدی تسلیت عرض مینمائیم

اخوان صراف ـ دانشجو ـ میر عمادی ـکازرونی ـ رفیعی

آ ـ ۲٦۱۲۵

مصیبت وارده را بدوست عزیزمان آقای خسرو قرین برادری تسلیت عرض نموده و بقای عمر بازماندگان آن مرحوم را آرزومندیم .

گوهر درخشان ـحسن عالمی ـ مهدی‌محمودی

در گذشت مرحوم حاج شیخ‌عبداله سلطانیه‌دانشمند محترم را به جناب آقای محمد علی سلطانیه و خانواده محترمشان تسلیت گفته بقای عمر و سعادت فامیل‌ارجمند سلطانیه را از درگاه ایزد متعال خواستاریم .

عبدالوهاب میر زمانی ـ سرهنك دکتر میرزمانی ـ عبداله بنی صدر ـمهدی هدی ـ حسن هدی

بقیه آگهیهای تسلیت درشماره فردا

کلید طلائی تهران

بقیه از صفحه اول

دقیقه درجلسه مشترك مجلسین ایراد خواهند کرد. متن نطق پیرزیدنت آیزنهاور اکنون به‌تهران رسیده‌و هنگام ایراد آن نسخه‌های فارسی این نطق‌بین خبرنگاران داخلی و نسخه‌های انگلیسی بین خبرنگاران خارجی توزیع میگردد.

محافل مطلع برای نطق‌پیرزیدنت آیزنهاور درجلسه مشترك شورا و سنا‌اهمیت خاصی‌قائلند نطق‌آیزنهاور درسنای ایران یکی‌از مهمترین سخنرانی‌های آیزنهاور درطول‌سفر تاریخی خود خواهدبود.

اطلاعیه شهربانی کل کشور

بطوریکه دراطلاعیه روز ۵شنبه ۱۸ آذر ماه باستحضار عموم‌رسیده اینك باطلاع عموم اهالی محترم میرساند که :

۱ـازساعت ۷صبح روزدوشنبه ۲۲ آذرماه بجز ماشین هائیکه‌دارای کارت مخصوص‌شهربانی می‌باشند عبور سایر وسائط نقلیه از خط سیر رسمی ـخیابان پهلوی ـ خیابان شاهرضا ـجاده مخصوص کرج‌بطرف فرودگاه مهرآباد‌بکلی ممنوع خواهد بود .

۲ـفرهنگیان ـدستجات احزاب ـ اصناف وسایرطبقات وسازمانهائیکه در استقبال شرکت میکنند باید قبل‌ازساعت۷ درمحل‌خودمستقرشوند

۳ـازساعت ٦صبح روز دوشنبه ۲۲ آذرماه ازچهارراه‌مسجدی تا کاخ سلطنتی و ازکاخ‌جنوبی تا چهار راه حشمت‌الدوله عبور ومرورممنوع وپارکینك اتومبیلها دراین مسیر بکلی قدغن است .

٤ـ مسیر احزاب ودستجات و فرهنگیان وورزشکاران برای‌استقرار درمحل مخصوص تعیین‌شده‌بشرح زیر خواهد بود.

۱ـ محل استقرار پیش‌آهنگان درسه راه مهرآباد مسیرحرکت ، جاده قدیم کرج ـ جاده مهرآباد ـ سه‌راه مهرآباد ـمحل پارکینك‌در قسمت غرب جاده کرج .

۲ـ حزب ملیون ازطاق نصرت مربوطه بطرف شرق ـ مسیرحرکت جاده قدیم کرج ـمهرآباد ـجاده مخصوص کرج ـمحل پارکینك محوطه جنوبی جاده کرج

۳ـ کارگران دخانیات از محل طاق نصرت مربوطه بطرف شرق مسیرجاده قدیم کرج ـ مهرآباد ـ جاده مخصوص ـ محل پارکینك خیابانهای شمالی وجنوبی پیسی کولا

٤ـ حزب مردم از محل طاق نصرت مربوطه بطرف شرق مسیر خیابان خشمت‌الدوله ـ خیابان طرشت ـجاده مخصوص ـ محل پارکینك خیابان شمالی و جنوبی سلسبیل و طرشت

۵ـ کارگران پارچین ـ مسیرمیدان شوش ـ میدان راه‌آهن ـ خیابان سی‌متری ـ دانشگاه جنك ـ خیابان طرشت جاده مخصوص استقرار در قسمت شرقی حزب‌مردم پارکینك‌حومه کارخانه اسفالت ریزی

٦ـ کارگران تسلیحات ارتش مسیر سلطنت‌آباد ـ سه‌راه ضرابخانه ـ جاده قدیم شمیران ـ جاده نظامی عباس آباد ـ خیابان پهلوی ـ جاده نظامی قزل‌قلعه ـ جاده امیرآباد ـ خیابان‌نصرت بیمارستان هزار تختخوابی محل استقرار قسمت شرقی کارگران پارچین محل پارکینك در حومه ـ جمشیدیه

۷ـ اصناف مسیر میدان ۲٤ اسفند ـ خیابان مخصوص محل استقرار در قسمت شرقی کارگران تسلیحات ارتش محل پارکینك سلسبیل شمالی و جنوبی

۸ـ وزارت کار و بیمه‌های اجتماعی مسیر ۲٤ اسفندجاده مخصوص کرج ـ محل استقرار از محل طاق نصرت مربوط بطرف شرق ، محل پارکینك خیابان شمالی و جنوبی نواب و اسکندری

۹ـ ورزشکاران مسیر میدان ۲٤ اسفند ـجاده‌مخصوص ـ محل‌استقرار از طاق‌نصرت مربوطه بطرف شرق محل پارکینك حومه جمشیدیه

۱۰ـ کارمندان شهرداری از محل طاق نصرت مربوطه بطرف شرق‌مسیر سی‌متری ، میدان ۲٤ اسفند محل پارکینك خیابان امیر آباد شمالی

۱۱ـ دانش آموزان از میدان ۲٤ اسفند در طول خیابان شاهرضا ـ پهلوی ـ تا محوطه کاخ سلطنتی‌مسیر خیابان پهلوی ـ شاهرضا پارکینك درصورت وجود اتومبیل خیابان‌پهلوی شمالی ، از آب نمای کرج‌ببالا کلیه دانش آموزان در جلوی افراد نظامی مستقر خواهند شد .

۱۲ ـ کارگران شرکت قرش از محل طاق نصرت مربوط بطرف شرق مسیر خیابان شاهرضا .

۱۳ ـ کارگران شرکت نفت ازمحل طاق نصرت مربوطه بطرف جنوب در خیابان پهلوی پارکینك خیابانهای شرقی و غربی کافه شهرداری .

۱٤ـ کارگران بانك کشاورزی محل استقرار خیابان پهلوی در ضلع‌جنوبی طاق نصرت مربوطه مسیر خیابان پهلوی پارکینك خیابان‌پهلوی .

۱۵ـ کارگران باشگاه‌ورزشی بانك ملی محل استقرار ضلع جنوبی طاق نصرت مربوطه مسیر خیابان پهلوی پارکینك خیابان سپه شرقی شهربانی کل از عموم فرهنگیان دستجات و احزاب ورزشکاران و کارگران و طبقات مختلف که‌در مراسم استقبال حضرت رئیس جمهور امریکا شرکت خواهند نمود تقاضا دارد که قبل از ساعت مقرر در محل تعیین شده استقرار یافته و در حفظ‌نظم و آرامش با مامورین پلیس صمیمانه همکاری فرمایند .

شهربانی کل کشور

افتتاح مرکز تکمیلی تلفن منطقه دانشگاه

مدیرعامل شرکت تلفن‌گفت: براثر همکاری مردم وزحمات مامورین تعداد تلفن‌ها ده برابر افزایش یافته است- ساختمان مراکز جدید ونصب دستگاهها بموازات هم پیش میرود

امروز مرکز تکمیلی تلفن منطقه دانشگاه با حضور آقای مهندس اشراقی وزیرپست‌وتلگراف و آقایان مهندس مشیری - رسول پرویزی - مهندس ستار - اتحادیه و جمعی از مهندسین و کارکنان شرکت‌سهامی تلفن و استادان دانشگاه گشوده‌شد.

آقای مهندس مشیری مدیر عامل شرکت تلفن گفت تعداد تلفن های شهر تهران‌و شهرستانها براثرهمکاری مردم و زحمات شبانه روزی مامورین شرکت تلفن افزایش یافته است‌مدیر عامل شرکت تلفن از راهنمائی های وزیر پست‌و تلگراف یاد کرد وی گفت قسمت اعظم موفقیت مامورین مرهون توجه وزیر پست‌و تلگراف میباشد مدیر عامل شرکت تلفن‌ضمن مطالب خود اضافه کرد که طبق‌برنامه های موجود ساختمان مراکز جدید و نصب دستگاههای جدید ارتباطی بموازات هم‌پیش‌میرود واظهارامیدواری کرد که در مدت کمتری بکلیه متقاضیان تلفن داده شود شهر تهران در سال ۱۳۲۸ فقط شش هزار شماره تلفن داشت و امروز این تعداد به هفتاد هزار شماره بالغ گردیده‌است وبااین ترتیب براثر اجرای برنامه توسعه شبکه های تلفن در ظرف‌مدت چهار سال یعنی از سال ۱۳۳۴ تاکنون ده مرتبه بر تعداد تلفن‌های پایتخت افزوده شده و این برنامه تاآنجاادامه خواهد یافت که دیگر متقاضی تلفن در تهران و شهرستانها موجود نباشد.

مرکزی که امروز بکار افتادتاکنون پانزده هزار شماره تلفن در آن‌مشغول بکار بود و امروز نیز تعداد سوهزار شماره دیگر در آن بکار افتاد واکنون مامورین مشغول نصب دوهزار شماره دیگر میباشندکه در اسفندماه‌ظرفیت بیست هزار شماره‌ای‌این مرکزتکمیل گردد در مراسم امروز آقای مهندس اشراقی ضمن بیانات مؤثری اشاره بماجرای آذربایجان کردو درباره رهبری قابل تحسین شاهنشاه سخن راند و پس از پایان سخنرانی خود مرکز را بنام شاهنشاه افتتاح کرد.

آقای مهندس اشراقی وزیر پست وتلگراف هنگام گشایش مرکز تکمیلی تلفن منطقه دانشگاه

درصورت تساوی شرایط
امریکا حق تقدم دارد

خبرنگار ما بعد از تحقیقاتی که درباره تصمیم اخیر بانك ملی در مورد شرایط واردکردن نه قلم از کالاهای وارداتی که خبر آن در شماره گذشته بنظر خوانندگان رسید بعمل آورده گزارش میدهد که اخیرا دولت آمریکا از ایران خواسته است که کالاهائی را کهبا استفاده از کمك بلاعوض آمریکا وارد میشود در صورت‌تساوی‌شرایط وقیمت محصولات آمریکا با سایر کشور ها از آمریکا خریداری‌شود. اگر چه این تقاضای دولت آمریکا باتوجه باینکه اینگونه کمك ها بلاعوض است کاملا منطقی است ولی بانك ملی نیز در مقابل اعلام داشته است که تجار ایرانی برای آن بعضی از کالا ها را از سایر نقاط وارد میکنند که ارزانتر تمام میشود لذا قرار شده است که بازرگانان وارد کننده ای که می‌خواهند اینگونه کالاها را که در اطلاعیه بانك ملی قید شده وارد نمایند و مبلغ سفارشی از ۵هزار دلار کمتر نیست ببانکملی بازار مراجعه کنند تابانك مزبور مراتب را باطلاع مقامات آمریکائی برساند وآنها نیز بنوبه خود از فروشندگان آمریکائی استفاده کنند تادرصورت تساوی شرایط آنها کالای‌موردنظر از آمریکا خریداری شود در غیر اینصورت تجار از هر جائیکه‌مایلند جنس خریداری کنند. این‌تشریفات حداکثر ۳۷ روز طول میکشد و سپس اجازه واردات صادر می‌گردد صورت کالائی کهشامل این‌مقررات میشود درشماره گذشته بطور کامل چاپ شده است.

جهیز ومهریه عروس‌حق‌السکوت داماد!

برادر عروس نه‌تنها جهیز ومهریه را بداماد بخشید بلکه خواهرش رانیز باچاقو مجروح‌کرد ولی سرانجام باداماد دردادگاه محکوم شد

روز پنجشنبه شعبه‌اول دادگاه عالی جنائی برای‌رسیدگی‌بپرونده دونفر بنام جواد امیری ونعمت‌اله تکلو که‌چندماه قبل‌باتهام ارتکاب دوجرم (شروع‌بقتل وجعل سند) دستگیر شده بودند تشکیل شد. طبق محتویات پرونده چندماه قبل نعمت‌اله تکلو برای خواستگاری کوکب خواهر جواد امیری بمنزل آنها رفت وبس‌از توافق دراین‌باره چندروز بعد مراسم عقد وعروسی برگزار گردید.

رازی که فاش شد

ولی ماجرای عروسی نعمت‌الله وکوکب بهمین جا ختم نشد چون یکروز پس‌از عروسی نعمت‌الله با ناراحتی وعصبانیت پیش جوادرفت و اظهارداشت که‌کوکب بیوه‌ای بیش‌نبوده‌است ووی حاضر نیست اورا نگاهدارد.

جواد ازشنیدن این جریان‌بسیار متاسف وناراحت شد وبرای آنکه نعمت الله رازرا فاش نکند، باتفاق زنش بهیمه‌بیکی از محاضر رفته‌و بایك سند جعلی تمام جهیزیه. مهریه کوکب‌را بهنعمت‌الله‌منتقل نمود و حتی جواد ازشدت عصبانیت باین نیز قانع نشده وقصد قتل خواهرش را کردو روزی اورابخانه دائیش برده ودرآنجا باچندضربه چاقو اورامجروح‌کرد وکوکب به بیمارستان منتقل شدوبالاخره از مرك نجات‌یافت‌ودرهمان موقع‌جواد ونعمت‌الله بکلانتری جلبوازآنجا روانه زندان شدند.

سه‌سال ویکسال

امروز دادگاه برای رسیدگی بجرم این‌دونفر تشکیل گردید. پس‌از چندساعت‌دادرسی جوادامیری را باتهام شروع‌بقتل وجعل‌سندبسه سال زندان ونعمت‌الله راباتهام‌جعل سند بیك‌سال زندان محکوم کرد.

گوش وگوشواره..

صبح امروز مردی برای پنجاه ریال گوش همسرش را باگوشواره پاره کرد.

زهرا زن این مرد صبح امروز به کلانتری ۲۰ مراجعه کرد وگفت شوهرم رمضان چند روز است که بیکار است و چون در خانه میماند دچار ناراحتی اعصاب شده است او صبح امروز بمن گفت که دراین چند روز سرو صورتم را اصلاح نکرده‌ام و برای اینکار پنجاه ریال احتیاج دارم.

من چون کسی را نمیشناسم که از او قرض کنم ناچار بشوهرم جواب رد دادم رمضان از حرف من ناراحت شد ودست بردگوشواره طلا را از گوشم کند ودر نتیجه گوشم پاره شد.

زهرا برای درمان به بیمارستان اعزام شد و رمضان بکلانتری‌احضار گردید وی درباز جوئی گفت در موقعی که پول داشتم گوشواره را برای زنم خریدم و امروز که باو گفتم گوشواره را بفروشد قبول نکرد و چون اصرار کردم عصبانی شد و گوشواره را خودش از گوشش کند پرونده این حادثه به دادسرا ارسال شد.

حوادث و وقایع

جیب‌بری که مزاحم هم بود!

دیشب‌جوانی بنام جعفربکلانتری ۲۰ مراجعه کرد و اظهار داشت هنگامیکه باخواهرم سوار اتوبوس شده بودیم پولم‌را جیب‌بر ها از جیبم زدند وبدونفرجوان که‌درعقب اتوبوس اطراف من‌ایستاده بودند و درمیدان مهام پیاده شدند ظنین هستم امامشخصات آنهارابدرستی بخاطر ندارم.

خواهر جعفر گفت‌من یکی‌ا آنهارا میشناسم زیرا اوچندی‌پیش درصدد مزاحمت‌من برآمده بود و کرش تعقیب‌بانوان است. مامورین بااخذنشانیهای جوان‌مزبوراز خواهر جعفر ساعتی بعد اورادریکی از کافه رستورانهای خیابان‌بیستمتری درحالیکه بارفیقش مشغول خوردن مشروب‌بود دستگیروبکلانتری‌جلب کردند.

این دونفر عباس وابوالفضل نام دارند در کلانتری بعمل‌خود اعتراف کرده و باگاهی اعزام‌شدند.

حوادث روز

گاز زغال وسوختگی

دیروز دوطفل ده‌ماهه بنام‌مریم فرزند نصراله وعباس فرزندحسین در نتیجه مسمومیت ناشی‌از گاز زغال درگذشتند.

همچنین دیروز جنازه جوان۲۰ ساله‌ای بنام محمد علی‌تاجری که بعلت‌مسمومیت ازگازذغال‌وسوختگی وسیع بدن درگذشته بود باداره پزشکی قانونی منتقل گردید.

شیشه‌های بسته

پریشب عباس یکتادر گاراژی واقع درخیابان شهباز دراطاق جلو یك اتومبیل‌باری خوابید وپنجره‌های آنرا نیز بالاکشیدولی وقتی صبح بسراغ‌اورفتند عباس رامرده یافتند.

جریان از کلانتری چهارده به مقامات صالحه اطلاع داده شده است.

معالجه بی‌اثر

دیروز جوانی بنام اصغر فرزند ستاررا که‌درحال اغمابودبیمارستان رازی منتقل کردندولی معالجات درباره وی‌مؤثرواقع‌نشد ودرگذشت بستگان متوفی اظهار میداشتند که وی چند بارقصد خودکشی‌داشته است.

علت: ضربه وارده

دیروز پزشك قانونی‌از جنازه مرد ۷۰ساله‌ای بنام حمزه‌علی‌فرزند شعبان معاینه‌بعمل آورد وجوازدفن صادر کرد. پزشك قانونی‌علت‌مرك را ضربه وارده اعلام نمود.

چهارمرك مشکوك

در چهل‌وهشت ساعت گذشته این اشخاص نیز بطور مشکوك‌فوت کرده‌اند: اسداله‌فرزند حمید حوالی گذر تقیخان، حاجی‌محمود در نازی آباد، علی رشیدی فرزند ذبیح‌اله دربیمارستان پهلوی ،غلام زابلی درخیابان مولوی.

کریان وتصادف

دیشب محمد میرزاکریان فرزند حسن که روز گذشته در اثرتصادف با اتومبیل مجروح شده در بیمارستان سینا درگذشت.

در۴۸ ساعت‌گذشته

۳۹ نفردراثرحوادث مختلف مجروح شدند

در۴۸ ساعت گذشته ۱۵ نفر باسامی فاطمه دلگیر فرزندکاظم. اسداله صمدی فرزند غلامعلی. حسن‌الماسی فرزند حبیب‌اله. شکراله صالحی فرزند غلامرضا. جعفر مبین فلاح فرزندغلامحسین. ابوالحسن‌کیوان فرزند، عزیزاله حسن نژاد فرزند حسن ،میناس بارستیان فرزند ساهاك، فاطمه حبیبی ،ابراهیم حیدر قلی ،فاطمه رضائی ،فاطمه فرزند زین‌العابدین‌و مسعود فرزند. محمود دراثرحوادث رانندگی ومیکائیل جهاندیده‌فرزند فرخ و یکنفر مجهول‌الهویه در اثرنزاع و هشت نفر باسامی غلامحسین احمدی. شکوه‌اسمعیلی. غلامرضا مرتضوی .علی آکبری، حسین عباسی، حسین‌فرزندعلی، علی‌اصغر اصغری، قربان‌خلیلی‌در اثر سوختگی و چهار نفرباسامی اسداله نصیری فرزند یداله. حسین قمیان فرزند غلامرضا. صفری‌فرزند حسین .منوچهر شکرچیان فرزند مرتضی دراثر سقوط از بلندی .وده نفر باسامی رمضان افشار .ابراهیم احمدی. روشن خامسی .حسین ناصری. فخری اکبری .پوران محمدی. غلامرضایوسفی. جعفر محمدی. رقیه گل‌محمدی وعظیم‌عبدالهی در اثر حوادث جزئی از قبیل زمین خوردگی وایجاد شکاف های‌سطحی مجروح شده‌اند.

آمار حوادث درهفته‌گذشته

۱۹۱ نفر

درهفته گذشته ۱۹۱ نفر دراثر حوادث مختلف مجروح ومسموم شده‌اند.

ازاین عده ۶۱ نفر دراثر حوادث رانندگی، ۱۲ نفر بعلت نزاع،سی نفردرنتیجه سوختگی و ۲۷نفربعلت سقوط از بلندی وماندن زیرآوار مجروح شده‌اند.

همچنین ۵۴نفر دراثرمسمومیت غذائی دربیمارستان‌ها بستری و هفت نفر بقصد انتحار خودرا مسموم کرده‌اند.

خلاصه چند خبر

سئوال بیجا!

صبح امروز شعبه ۳۱ دادگاه جنحه جوانی بنام غلام نظری فرزند علی اکبر را که باتهام ایراد ضرب به پاسبان در حین انجام وظیفه تحت تعقیب بود به چهار ماه حبس تادیبی محکوم کرد.

غلام در حال مستی بدون مقدمه به پاسبان کلانتری ۲۰ حمله ور شده واورا مجروح کرده بود غلام‌هنگامی که پاسبان را کتك میزده باو می گفته که چرا قدش کوتاه است!

جگرفروش قمارباز

شعبه ۳۱ دادگاه جنحه جوانی بنام محمد نوروزی فرزند باقر را که با طریقه خاصی در خیابان بیست متری مشغول قمار بود به ۱۵ روز حبس تادیبی محکوم کرد. محمد ضمن جگر فروشی مشغول قمار بود.

بچه‌گمشده ومژدگانی

ابوالقاسم کهمانی همدانی ۱۲ ساله از تاریخ بیستم آبان مفقود شده مطلعین به تلفن ۳۵۵۳۸ اطلاع داده مژدگانی دریافت دارند.

یقه گیری!

دیروز مامورین کلانتری ۲۰ چندنفر را کهاخیرا باعمل «یقه گیری» جیب عابرین را میزدند دستگیر وبآگاهی اعزام داشتند

گوشت قاچاق

دیشب مامورین کلانتری ۲۰ ازیکی‌از کافه‌های خیابان سیمتری چندین لاشه‌گوشت قاچاق کشف کردند.

نشانی پسرگمشده مادر شیرازی

امروز نامه‌ای بمارسید که‌درآن نشانی یك جوان گمشده ذکرشده بود. چندی‌قبل مادری ازشیراز نامه‌ای بروزنامه فرستاده وبوسیله‌سرویس حوادث‌روزنامه اطلاعات برای پیداکردن پسر۲۰ساله‌خود بنام حسین‌نظری ازمردم استمداد طلبیده بود.

امروزنامه آقای احمداجتهادی یکی‌از خوانندگان اطلاعات بمارسید آقای اجتهادی دراین نامه نوشته‌است: پس‌از خواندن خبرپسر گمشده‌با تحقیق دراطرا فاینموضوع وتطبیق عکس پسرگمشده که‌درروزنامه‌چاپ شده بود باجوان ۲۰ساله‌ای که‌دردکان نانوائی فتح‌الخان واقع درمیدان خراسان اول خیابان شهباز جنب ایستگاه خط۳۲ بعنوان «بادو» کار میکند اطمینان یافتم که‌وی همان حسین نظری میباشد وخود اوهم‌این موضوع‌راتائید کرد.

ماضمن تشکرازاین خواننده محترم که‌برای پیداکردن این جوان گمشده بامایاری کرده است،ترتیبی خواهیم داد که حسین نظری برای دیدن مادر خودبشیراز رفته ومادر پیرخودرا ازنگرانی خارج‌نماید.

آتش وآب زندگی این‌مرد را برباد دادند

دیشب حریقی درخیابان بریانك روی دادو دوباب مغازه خواربارفروشی علی‌اکبرحاجی‌زاده طعمه حریق گردید.

مامورین اداره آتش‌نشانی پس‌از حضور در محل بخاموش‌کردن آتش‌مشغول‌شدند وپس‌از ساعتی ازسرایت آتش‌باطراف جلوگیری کردند علی‌اکبر حاجی‌زاده اظهار میداشت نیمی‌ازاجناس مغازه‌ام سوخته ونیم‌دیگر درنتیجه آب‌فاسدشده است واگر اولیای اموروشورایعالی اصناف به‌من کمك نکنند از هستی ساقط میشوم

۳۰۳۵۶۹
تلفن مستقیم سرویس حوادث

هوای تهران سرد میشود

بقیه از صفحه اول

سرد وکم فشار به‌نواحی مرکزی‌و شمالی کشور ازدیروز هوای این نواحی ابری وبارانی شده‌است واز امشب نیز درجه حرارت کلیه‌نواحی مرکزی و غربی پائین خواهد آمد و شهر تهران نیز که‌درمنطقه‌مرکزی قراردارد سردتر خواهدشد. اداره مزبور عقیده داردکه این سردی چندروز دوام خواهد داشت و در این مدت نواحی مزبور ابری و مشکوك خواهد بود.

اداره هواشناسی اکنون مرتبا هوارا برای روز ورود پرزیدنت ایزنهاور پیش بینی‌کرده و بدهلی‌نو مخابره میکند.

در شهرستانها

خبرنگاران ما از شهرستانهای شمالی اطلاع میدهند که از دو روز قبل ریزش باران در مناطق ساحلی شمال شروع گردیده است وهم‌اکنون ریزش باران در آن شهرستانها ادامه دارد.

ازساری نیز خبرنگار ماگزارش میدهد که از چند روز قبل تاکنون ریزش باران در ساری و دیگر شهرستانهای مازندران شروع گردیده است.

بنا بگزارش خبرنگار بابلسر رودخانهٔ بابل براثر این‌بارندگی در حال طغیان است و رودخانه‌های سولده و محمود آباد نیز طغیان کرده است

از کرمانشاه، سنندج و دیگر شهرستانهای غربی خبرنگاران ما گزارش میدهند که هوای‌شهرستان های مزبور طی دوروز گذشته ابرو آفتابی بوده است و سرما در این مناطق نیز شدت یافته است.

سرمای شدید

گزارش تلفنی خبرنگاران ماازاهواز وآبادان نیزحاکی‌است‌دراین دو روزه هوای این شهرستانها کاملا آفتابی بوده است ولی‌سرمای شدیدی در خوزستان حکمفرما گردیده که تاکنون سابقه نداشته است.

گزارش خبر نگار ما ازشمیران حاکی استکه ریزش برف در شمیران از ساعت ۱۰ شب گذشته شروع شد و تا هنگام صبح ادامه داشت با این ریزش در حدود ده سانتیمتر برف بزمین نشست ولی این برفها بزودی‌آب شد و فعلا هوای شمیران ابرو آفتابی است وسرما حکمفرما است.

آخر وقت امروزخبرنگار ماتلفنی از تبریز اطلاع داد که از ساعت هفت بعدازظهر روز گذشته‌ریزش برف در تبریز و حومه آغاز شد، این ریزش برف در تبریز و حومه تانیمه شب ادامه‌داشت براثرریزش این برف سنگین‌تقریبا ۱۵سانتیمتر برف در تبریز به زمین نشست از صبح امروز هوای تبریز آفتابی شد وهم‌اکنون هوا آفتابی وبشدت سرد می باشد.

تقاضای ثبت‌اراضی سد دز

مدیرکل ثبت برای رسیدگی باین موضوع وسرکشی بحوزه‌های ثبتی به خوزستان رفت

امروز آقای فاضل سرجوئی مدیر کل ثبت برای رسیدگی بامور ثبتی سد دز و سرکشی به حوزه ها ی‌ثبتی به خوزستان عزیمت کرد.

بقراری که خبرنگار ما کسب اطلاع کرده است از چندی قبل عده‌ای از اشخاص درباره اراضی سد دز تقاضاهائی به ثبت محل دادند واین تقاضا ها مورد قبول قرار گرفت ولی چون این عمل صحیح‌نبود قرار شد که موضوع در شورای عالی ثبت مورد رسیدگی قرار گیرد و بهمین جهت مدیر کل ثبت برای رسیدگی در محل و همچنین رسیدگی باحتیاجات و نواقص حوزه های ثبتی به خوزستان رفت.

در شهرستانها

زلزله شدید درکرمان

خبرنگار ما طی‌گزارشی از کرمان اطلاع میدهد دوشب قبل هنگامیکه اهالی «راور» از توابع کرمان در خانه های خود باستراحت مشغول بودند زلزله شدیدی حادث گردید وبراثراین زلزله مردم سراسیمه‌از اطاقها خارج شده بمحوطه منازل و باکوچه ها و خیابانها پناه بردند این زلزله شدید مدت بیست ثانیه بطول انجامید و خوشبختانه در راور خسارات و تلفاتی واردنیاورد ولی از قراء تابعه هنوز اطلاعی در دست نیست.

زدوخورد صیادان

شهسوار - خبرنگار اطلاعات گزارش میدهد نیمه شب گذشته بین اهالی قراء «اسب چین» وخرك آبرود ه‌از توابع شهسوار زدو خورد خونینی رخ داد در این زدو خورد که بربالای پل رودخانه‌خرك آبرود واقع درنزدیکی متل قو برسربستن سد جهت ماهیگیری انجام گرفت اهالی دو قریه با چوب‌و چماق بجان هم افتادند عده‌ای از طرفین‌زد وخوردبشدت مصدوم‌گردیدند وموسی مطلبی یکی از صیادان ۳۵ ساله نیز بضرب چماق از پای درآمد مجروحین این زدو خورد به بیمارستان شهسوار منتقل گردیدند و هم‌اکنون برای صدور اجازه دفن جنازه‌موسی مطلبی قربانی زدو خوردصیادان قائم مقام بازپرس و مامورین انتظامی بشهسوار عزیمت کرده‌اند.

کشف دستگاه

شمیران - طبق گزارش‌خبرنگار اطلاعات روز گذشته یکی از مامورین آگاهی تجریش که برای گردش و شکار به تپه‌های نزدیك قشم رفته‌بود دستگاههای مختلفی در پستی وبلندی های اطراف پیدا کرد و آنها را بکلانتری تجریش آورد بااطلاع‌جریان باداره شهربانی کل کشور مامورین دیگری بآن محل اعزام شدند و این مامورین نیز مقدار دیگری ازقطعات مختلف یك دستگاه از قبیل باطری ولامپ کشف کردند صبح امروزاز طرف مقامات مربوطه مامورینی‌بمحل اعزام گردیدند ضمن بازدید ازدستگاه های مکشوفه وبازرسی از محل‌معلوم شد که این اشیاء و لوازم مکشوفه متعلق ببك بالن هواشناسی بوده است که برای تعیین جهت بادبفضا رها شده و بعلت فنی‌سقوط کرده ومنفجر گردیده‌است.

۱۸ کیلو تریاك درخاك

خوی- گزارش تلفنی‌خبرنگارماازخوی حاکی‌استکه ساعت ۹شب گذشته مامورین ژاندارمری خوی خانه «علی فالو» یکی از ساکنین قریه تازه‌کند از توابع خوی را که مورد سوء ظن قرار گرفته بود بازرسی کردند و در این بازرسی مقدار ۱۸ کیلو و۷۲۰ گرم تریاك از زیر خاك کشف نمودند تریاکهای مکشوفه ضبط شد و علی فالو دستگیر گردید.

ورود

آقای حسن افشار نماینده مجلس واستاد دانشگاه از اروپا به‌تهران بازگشت.

***

آقای سناتور دکترخانلری استاد دانشگاه به‌تهران بازگشت

***

آقای مهندس مشایخی معاون وزارت راه که‌از طرف این‌وزارتخانه برای مطالعه باروپا رفته‌بودباهواپیما بتهران مراجعت نمود.

***

آقای جهانگیر معاون‌وزارت‌گمرکات عصر دیروز باهواپیما ازبلژیك به تهران مراجعت نمود.

***

آقای سرگرد حبیب‌الله پیرو که هشت ماه قبل برای گذراندن‌رشته تخصصی بآمریکا رفته بود بتهران بازگشت.

***

آقای سرهنك دکتررضا پروانه که‌برای مطالعات پزشکی به‌امریکا مسافرت کرده‌بود بتهران بازگشت

خروج

آقای دکتر مشرف نفیسی مدیر عامل ورئیس هیئت مدیره‌شرکت بیمه ایران به‌اروپا پرواز نمود.

***

والاحضرتین شهریار وآزاده فرزندان والاحضرت شاهدخت اشرف پهلوی عازم اروپا شدند.

***

آقای احمد مهبد سفیر کبیرورئیس کل اداره کشتیرانی باهواپیما عازم اروپا شد.

***

تیم ملی بوکس ایران امروز به کراچی ودهلی عزیمت نمود.

***

آقای آشتیانی‌رایزن سفارت‌ایران دراستکهلم صبح امروزبا هواپیما عازم محل ماموریت خودشد.

***

دوشیزه مریم فرانسواز اقبال‌فرزند آقای دکتر اقبال نخست‌وزیربه‌اروپا عزیمت نمود.

***

دوشیزه ماری‌کاترین عدل صبیه آقای سناتور دکترعدل عازم اروپا شد.

چون در این چندروزه که بامتثال امریه مبارك اعلیحضرت‌همایون شاهنشاهی تصدی وزارت دارائی را برعهده گرفته‌ام مرتبا از طرف دوستان و آشنایان و بخصوص همکاران محترم، صاحب منصبان و کارمندان دولت حضوراو کتباو بامخابره تلگراف‌از مرکز وشهرستانها نسبت بانتصاب اینجانب بوزارت دارائی ابراز لطف و محبت شده است لذا بدینوسیله ضمن اظهار کمال امتنان و تشکر از عنایت و توجه‌کلیه ذوات محترم باطلاع میرساند که چون بازدید آقایان محترمی که‌با حضور در وزارت دارائی باینجانب منت گذارده‌اند و همچنین دادن پاسخ تلگرافات ونامه های محبت آمیزی که ارسال گردیده است مستلزم صرف وقت زیاد خواهد بود تمنا دارم بعلت گرفتاری ومشغله زیاد اینجانب را ازبازدید ودادن‌پاسخ کتبی معذور بفرمایند وبدینوسیله توفیق و کامیابی‌عموم را در خدمت بشاهنشاه معظم و میهن گرامی از درگاه خداوند متعال مسئلت دارم.

سرلشگر ضرغام

درکلوپ روتاری ایران

در ناهار روز پنجشنبه کلوپ روتاری ایران که هر هفته در پارك هتل تشکیل میشود آقای سفیر کبیر هند نطقی پیرامون سیاست خارجی کشور هندوستان ایراد نمودند.

پیش از ایراد نطق آقای منتصر دبیر کل کلوپ بمناسبت مساعدتی‌که قرا راست از طرف روتاری ایران بدبستان کرولالها بشود از اعضای کلوپ دعوت نمود که روز چهارشنبه این هفته از این مدرسه دیدن نمایند و شاگردان کرولال را ضمنا تشویق کنند.

جشن پیشاهنگان درتالار فرهنك

شب جمعه گذشته جشن پیش‌آهنگان در تالار فرهنك درحضوروالاحضرت شاهپور غلامرضا و آقای علاء وزیر دربار و آقای دکتر مهران وزیر فرهنك و بسیاری از شخصیت‌های فرهنگی برگزار گردید.

برنامه جشن عالی و عمقی تنظیم شده بود. در خاتمه جشن پذیرائی مفصلی از حاضرین بعمل آمده نمایشنامه در زیر گنبد کبود و قسمت موسی و شبان در جشن مزبور بسیار جلب توجه کرد.

رئیس طرحهای مشترك سنتو وارد تهران شد

صبح امروز ژنرال جونز رئیس‌طرحهای مشترك‌پیمان‌سنتو وارد تهران گردید و در باشگاه افسران اقامت نمود امشب از طرف تیمسار سپهبدحجازی معاون رئیس ستاد بزرگ ارتشتاران میهمانی کوکتلی بافتخار ژنرال جونز در باشگاه افسران ترتیب داده خواهد شد و همچنین قرار است فردا شب از طرف سفارت انگلیس ضیافتی بافتخار نامبرده داده شود

انتخابات صنف شیرینی فروش

دیروز انتخابات اتحادیه شیرینی فروش و کافه قنادی در شورای عالی اصناف انجام شد.

آقای فضل‌الله میلی بسمت رئیس اتحادیه و آقایان محمدعلی جاهد بیگانی و محمد علی عنقا بسمت نواب رئیس و آقایان صمداله قهرمانان و روح‌الله جیره بندی بسمت منشی انتخاب شدند.

یکقاشق بیومالت یکقاشق سلامتی

بیومالت خون واعصاب راتقویت مینماید

Biomalt

انواع مختلف بیومالت بیومالت ویتامینه

بیومالت کلسیم

بیومالت آهن

بیومالت منیزیم

داروخانه فردوسی وکلیه داروخانه های کشور

متن لایحه تمام وقت استادان

که‌درجلسه روزپنجشنبه‌گذشته‌تقدیم مجلس‌شورایملی‌گردید

بقیه ازشماره قبل

ماده ۵ـ دانشیاران واستادان تمام وقت پس‌از ده سال خدمت تمام وقت از بدو خدمت دانشیاری میتوانندوضع خدمت خودرا از دانشیاری و استادی تمام وقت بدانشیاری واستادی غیر تمام وقت تبدیل کنند و نصف‌آخرین حقوق خودرا دریافت دارند مشروط براینکه لااقل دو ماه قبل از شروع سال تحصیلی درخواست خود را به رئیس دانشکده بدهند .

تبصره ۱ـ استادان فعلی دانشگاه که مشمول ماده ۱۶ این قانون گردند بعداز پنجسال‌خدمت‌تمام وقت میتوانند از این ماده استفاده کنند .

تبصره ۲ـ استادان و دانشیارانیکه بترتیب فوق وضع‌خدمت‌خود را تبدیل کرده‌اند فقط برای یکبار دیگر با تصویب شورای دانشکده مربوط و شورای دانشگاه ممکن است مجددا بعنوان دانشیار یا استاد تمام وقت پذیرفته شوند .

ماده ۶ـ استادیاران ودانشیاران‌تمام وقت که بمقامات خارج از مراتب‌اداری و یا بنمایندگی یکی از دو مجلس انتخاب شونداز خدمت‌دانشگاه‌مستعفی محسوب خواهند گردید . استخدام مجدد آنان موکول باحتیاج دانشگاه و شرکت آنان در مسابقه خواهد بود. چنانچه از استادان تمام وقت کسانی به وزارت یا نمایندگی یکی از دو مجلس انتخاب گردند درصورتیکه برطبق تشخیص رئیس‌دانشگاه بتوانند تدریس و وظیفه دانشگاهی خودرا نیز انجام دهند بسمت استادی باقی خواهندماند و مدت‌وزارت‌یا نمایندگی بشرط پرداخت کسور بازنشستگی از محلی که حقوق دریافت میدارند جزء خدمت رسمی محسوب خواهد شد .

ماده ۷ـ دانشیاران و استادان‌تمام وقت دانشگاه که از تعطیلات‌تابستانی استفاده نمی کنند سالی یکماه حق مرخصی با استفاده از حقوق‌دارند .

ماده ۸ـ حداقل و حداکثر حقوق ماهیانه استادیاران‌و هیئات آموزشی ثابت تمام وقت بر طبق جدول زیر است .

استاد یار حداقل	۲۵۰۰۰ ریال
حداکثر	۲۷۵۰۰ ریال
دانشیار حداقل	۳۰۰۰۰ ریال
حداکثر	۳۹۰۰۰ ریال
استاد حداقل	۴۰۰۰۰ ریال
حداکثر	۴۹۰۰۰ ریال

ماده ۹ـ دانشگاه مکلف است‌هرینه سال یکبار بتناسب و تغییر هزینه زندگی در حداقل و حداکثر حقوق ماهانه فوق تجدید نظر و در بودجه منظور نماید .

ماده ۱۰ـ رئیس دانشگاه میتواند هر دو سال بهر یك از استادیاران و دانشیاران و استادان تمام وقت با پیشنهاد دانشکده مربوط اضافه‌حقوقی اعطاء نماید . حداکثر این اضافه حقوق‌نباید از یکدهم حداقل حقوق هر مقام تجاوز نماید .

ماده ۱۱ـ دانشگاه مکلف است‌هر سال اعتباری در، بودجه خود برای پرداخت پاداش باستاد یاران‌دانشیاران و استادان که فعالیت علمی ممتازی نموده اند منظور دارد . پرداخت‌پاداش منوط به پیشنهاد شورای دانشکده و تصویب رئیس دانشگاه خواهدبود.

ماده ۱۲ ـ رئیس و معاون دانشگاه و روسا و معاونان دانشکده ها در صورتیکه از استادان تمام وقت‌نباشند فقط در زمان تصدی سمت‌های‌مزبور استاد تمام وقت محسوب می شوند . ووظایف و تعهدات استاد تمام وقت‌را انجام داده و از مزایای آن نیزاستفاده کنند .

ماده ۱۳ ـ استاد یار زیر نظر دانشیار یا استاد تدریس می کندویا عهده دار تصدی آزمایشگاه یا ریاست درمانگاه می باشد .استادیار برای خدمت تمام وقت برای‌مدت یکسال بطور پیمانی استخدام میشود رئیس دانشگاه میتواند پیمان نامه استخدامی اورا بپیشنهاد رئیس دانشکده مربوط‌سال بسال تا مدت چهار سال در صورتیکه خدمات او همه ساله مورد رضایت باشد تمدید نماید .

حقوق پیمانی دستیار اول در دو سال اول خدمت دستیاری معادل حقوق پایه یك پزشك یکمی و دردوسال آخر معادل حقوق پایه دو پزشك یکمی خواهد بود.

ماده ۱۵ـ دانشگاه میتواند با پیشنهاد دانشکده هاو تصویب شورای دانشگاه بطورموقت‌از متخصصین‌داخلی ویاخارجی ویا استادان بازنشسته برای ایراد سخنرانی یاسایر خدمات علمی د ردانشگاه دعوت بعمل‌آورد و میزان حق‌الزحمه این اشخاص به پیشنهاد رئیس دانشگاه و تصویب کمیسیون مالی تعیین و پرداخته خواهد شد ، تبصره ـماده ۱۵ قانون تاسیس دانشگاه از تاریخ تصویب این‌قانون ملغی است .

ماده ۱۶ـ استادان و دانشیاران‌فعلی که مایل بخدمت تمام وقت باشند از تاریخ تصویب شورای دانشکده مربوط و شورای دانشگاه بعنوان استاد و دانشیار تمام وقت پذیرفته خواهند شد. استادانیکه دارای پایه نه استادی ببالا باشند اگربعنوان استاد تمام وقت پذیرفته شوند ازحداکثر حقوق مقام استادی تمام وقت‌برخوردار خواهند شد . پزشکان بیمارستانی فعلی که مایل بخدمت تمام وقت باشند ممکن است بعنوان استادیار ـدانشیار واستاد تمام وقت پذیرفته شوند .

تبصره ـاجرای این ماده در حدود اعتباری خواهد بود که در سال در بودجه دانشگاه بهمین منظور تصویب شده باشد .

ماده ۱۷ـ استادان و دانشیاران و پزشکان بیمارستانی فعلی که مایل بقبول خدمت تما موقت در دانشگاه نباشند تابع قوانین و مقررات‌قبل از تصویب‌این‌قانون‌بوده‌وبخدمت خود در دانشگاه ادامه خواهند داد .

ماده ۱۸ـ دانشگاه مجاز است‌که از بین لیسانسیه ها که دوره تکمیلی یکساله بعد از لیسانس را طی کرده باشند یا از بین دارندگان دانشنامه دکتری و فارغ التحصیلان دانشکده‌های فنی و هنرهای زیبا وکشاورزی عده‌ای را از طریق مسابقه انتخاب و برای ۲۲ساعت کار در هفته بعنوان دستیار دوم بطور پیمانی برای مدت یکسال استخدا مینماید حقوق ماهیانه خدمت پیمانی دستیار دوم معادل یك چهارم حداقل حقوق استادیاری خواهدبود وبرای، هرساعت کار اضافه باوفوق‌العاده ای متناسب‌با حقوق و باتصویب کمیسیون مالی دانشگاه پرداخته خواهد شد .حداکثر کار اضافی از سه ساعت در روز تجاوز نخواهدنمود. رئیس دانشگاه‌میتواند پیشنهاددانشکده مربوط پیمان استخدامی دستیار دوم را تاچهار سال تمدید نماید در پایان خدمت چهارساله دستیار دومی چنانچه خدمت آن‌اشخاص مورد رضایت کامل دانشکده باشدبرای تمام وقت در خدمت رسمی ابقاء خواهند شد .

حداقل حقوق دوره خدمت رسمی دستیار دومی معادل نصف حداقل استادیاری و حداکثر آن برابرحداقل حقوق استاد یاری خواهد بود .

رئیس دانشگاه میتواند هردو سال یك مرتبه بدستیار دوم رسمی‌بپیشنهاد دانشکده مربوط اضافه حقوق اعطاء نماید این‌اضافه حقوق نباید ازیکدهم حداقل حقوق دستیار دومی تجاوز نماید .

ناتمام

آگهی‌های تسلیت

بانهایت تاسف مصیبت وارده را بخانم آیرم مدیر محترم دبیرستان پرتو تسلیت عرض مینمائیم.
آ ـ ۳۳۶۱۴ **شهین‌احدی‌ـ شهلا احدی**

مصیبت وارده را بخانواده محترم شقاقی مخصوصا فرماندهی عزیز و محبوب جناب سرهنك شقاقی تسلیت عرض نموده بقاء و سلامتی آن خاندان محترم را ازخداوند متعال خواهانم **سرگرد پیاده جواد مولوی**

تیمسار معظم دکتر شمس ریاست بهداری ارتش
مصیبت وارده رابجنابعالی وخانواده های محترم شمس ملك آرا وجهانبانی تسلیت عرض مینمائیم .
آ ـ ۲۵۹۸۹ **دکتر دیلمقانی وبانو**

آقای شاهپور شمس ملك آراء
باکمال تاسف وتاثر درگذشت شادروان پدربزرگوارتان راتسلیت گفته سلامتی شما وتمام بازماندگان آن مرحوم را از خداوند خواستاریم .
آ ـ ۲۶۱۰۳ **بدری اشتری‌ـ عبدالسنادات عراقی**

خانم محترم مدیره دبیرستان ایران
بانهایت تاسف مصیبت وارده راتسلیت عرض مینیایم.
مینا یوسفی‌ـ دانشجوی سال دوم دبیرستان ایران

پزشکان وافسران وکارمندان بیمارستان پهلوی شماره ۱ ارتش باکمال تاسف مصیبت وارده رابه تیمسارریاست اداره بهداری ارتش تسلیت عرض مینمایند .
رئیس بیمارستان پهلوی شماره ۱ سرتیپ دکتر فخرائی

چشمه علائی عزیز
پنجه بیرحم مرك ارزنده ترین کسان تورا یکی پس از دیگری‌ربوداما‌مصیبت‌مرك پدرهمانطورکه‌برتوسخت‌است‌قلب همه دوستانت را جریحه دار کرده است همه مادر غم تو سهیم وهمدردیم وازصمیم قلب بتووفامیل‌ارجمندت تسلیت میگوئیم.
دانشجویان سال سوم انستیتو مهندسی ساختمان ـ
آ ـ ۲۶۰۴۵ **پلی تکنیك تهران**

تیمسار سرتیپ دکترشمس ریاست محترم اداره بهداری ارتش
مصیبت وارده رابه آن تیمسار معظم وخانواده های شمس وملك آرا وجهانبانی تسلیت عرض مینمائیم .
سروان دکتر سیاهپوش‌ـ سروان دکتر محمد زاده ـ سروان دکتر ضرب حدادی‌ـ ستوان یکم دکتر شریفی ـ ستوان یکم دکتر همتی ـ ستوان یکم دکتر مخترع ـ ستوان یکم دکتر نقیبی

بانهایت تاسف مصیبت وارده رابدبیر عالیقدر سرکار خانم دکتر مینوشرقی تسلیت عرض مینمائیم .
دانش آموزان کلاس ششم طبیعی دبیرسان آزرم

بانهایت تاسف مصیبت‌وارده را بدبیرعالیقدر سرکار خانم دکتر آذر شرقی تسلیت عرض مینمائیم .
دانش آموزان کلاس ششم طبیعی دبیرستان آزرم

تیمسار محبوب وبزرگوارم سپهبدجهانبانی
فدوی بایکدنیا تاثر قلبی ازراه دور سرتعظیم‌به پیشگاه آن‌فرمانده عالیمقام خودفرودآورده ضایعه اسف‌آور وجبران ناپذیر فوت سناتور شمس ملك آرا رابحضور آن مقام و خاندان جلیل جهانبانی وشمس ملك آرا تسلیت عرض مینماید .
آ ـ ۳۳۴۱۸ **گرگان‌ـ سرهنك ستاد فیروز بخش**

با قلبی اندوهناك ضایعه اسفناك شادروان سناتور اسداله شمس ملك آرا رابه بازماندگان آنمرحوم بویژه خانم آذر ومینو شرقی دبیر محترم خود تسلیت عرض نموده بقای خاندان جلیل راازدرگاه حضرت احدیت مسئلت مینمائیم.
دانش آموزان کلاس پنجم طبیعی یك دبیرستان آزرم

قدردانی وحق‌شناسی

باوجودیکه از دوستان و آشنایانیکه دراروپا و آمریکا وضع‌حمل نموده بودند ازراحتی ومزایای **زایمان بدون‌درد** داستانها شنیده بودم ولی باور نمی‌کردم که همچو موهبتی برای خانمهای ایرانی نیزممکن و میسر گردد .تااینکه اخیرا زیر نظرجناب **آقای دکتر پرویزطالقانی** متخصص عالیمقام بیماریهای زنان ومامائی که‌این روش تازه را از آمریکا بارمغان آورده‌اند **زایمان بی‌درد** و بدون هیجگونه ناراحتی برای طفل نوزادم انجام دادم که بامقایسه باتجربیات تلخ ودردناکی که از زایمانهای قبلی داشتم واقعا برای اولین بارلذت‌مادرشدن را بدون هیجگونه ناراحتی درك نمودم .

بدین‌وسیله تشکرات و حق شناسی خودم را از مهارت وهنرمندی قابل تحسینی که‌دراین فن دارند حضورشان تقدیم میدارم .
آ ـ ۲۵۷۵۷ **زهرا وادادیان**

جناب آقای دکترحمید فرزام (معمارپور)
کارمندان فرهنك شمیرانات احراز مقام دکتری زبان وادبیات‌فارسی را بجنابعالی تبریك میگویند. آ ـ ۳۳۵۴۶

جناب آقای نظام الدین خواجه نوری
انتصاب بجای جنابعالی را بریاست کارگزینی وزارت کشور تبریك عرض کرده واطمینان دارم بالیاقت ذاتی خود منشاء خدمات موثری به کشور خواهید بود **عباس بلالی**

سپاسگزاری
اکنون که همسر اینجانب براثر وضع‌حمل‌غیرطبیعی از مرك‌حتمی نجات یافته وظیفه خود میداند که‌ازآقایان **دکتر غروی ودکتر امین‌پور وبانوپروانه قریب** وعموم کارکنان‌بیمارستان وزایشگاه‌نامداران‌سپاسگزاری نموده وتوفیق آنان‌رادرخدمت بخلق ازقادر متعال تمنا کنم.
آ ـ ۲۶۱۵۳ **ابوالقاسم قراگزلو**

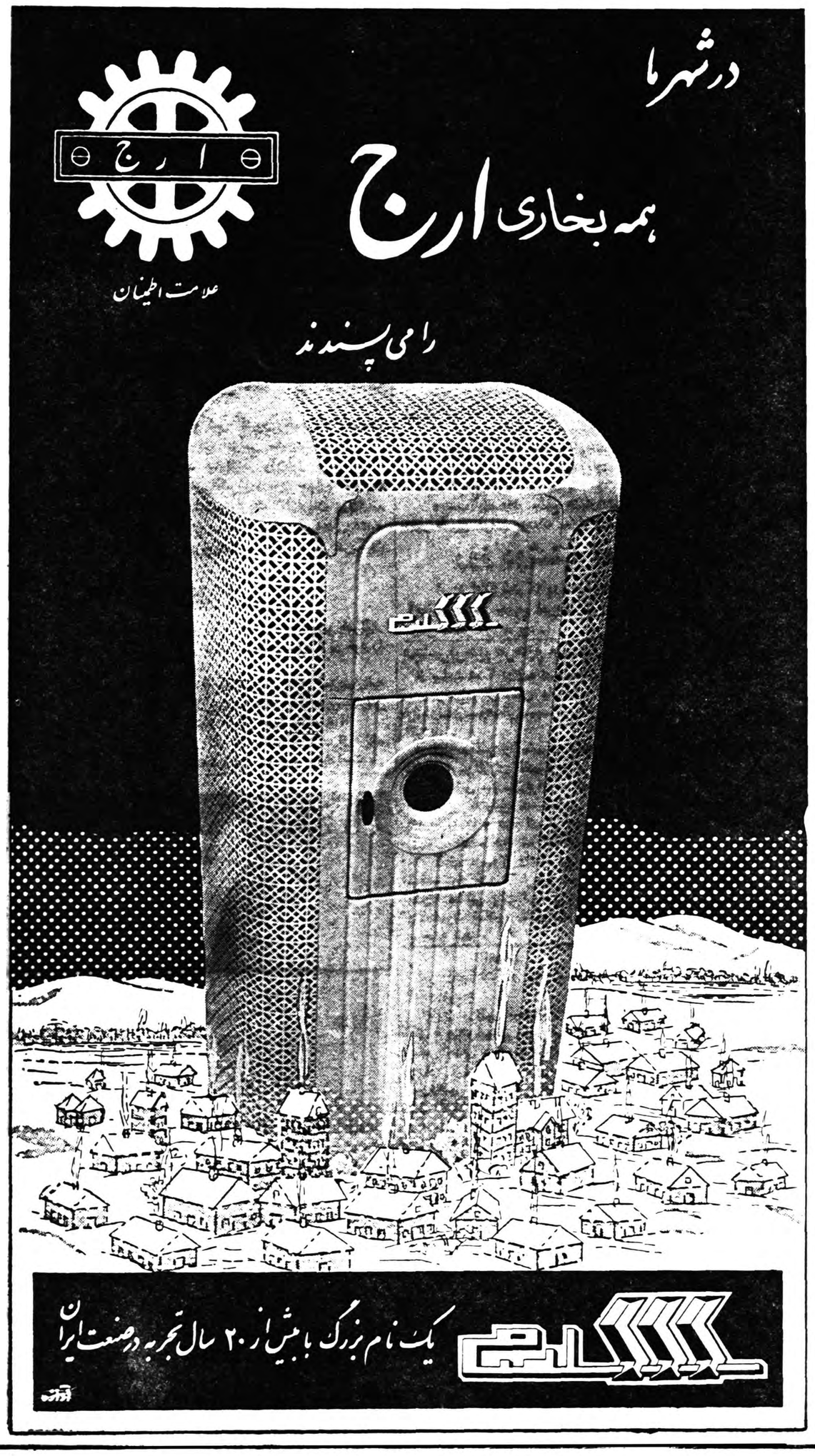

از فردا صبح — جشن تعطیلات مدارس را — سینما تک جمشید — بایك هدیه ازانسانی‌ترین‌آثار دوران‌سینماشروع میکند

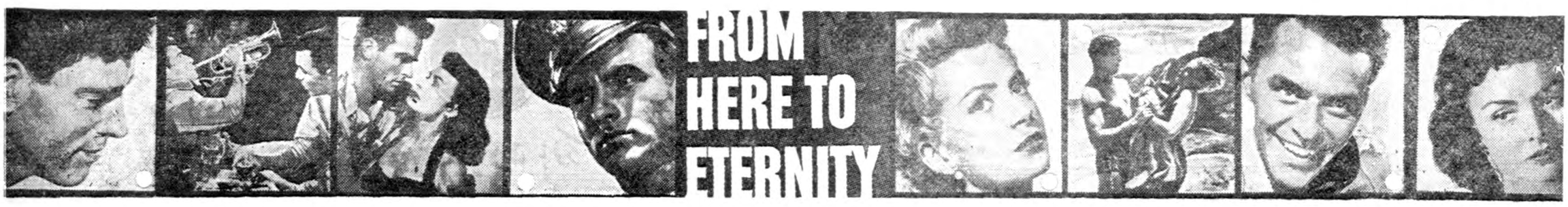

برت‌لانکاستر ـ دبوراکار
مونتگمری‌کلیفت

«از اینجا تا ابدیت»

فرانك سیناترا ـ دونارید
ارنست بورگناین

«برنده ۸ جایزه اسکار»

ازخوبی‌این‌فیلم زیاده شنیدید ولی‌اکنون درتهران فیلمی‌پرشورترومؤثرتر ازآن پیدا نخواهیدکرد

بعلت طولانی‌بودن فیلم شروع سانسها تغییر خواهدکرد: ۱۰ر۳۰ صبح ـ ۲ر۳۰ ـ ۴وسه‌ربع ـ ۷ ـ ۹ ویك ربع بعدازظهر آ ـ ۳۳۵۴۸

اطلاعات

شنبه یازدهم جمادی‌الاخر ۱۳۷۹ـ دوازدهم دسامبر ۱۹۵۹

سال سی‌وچهارم ـ شماره ۱۰۰۸۵

افتتاح بخش بیماریهای کلیوی بیمارستان سینا

صاعت سه‌بعدازظهرامروز شاهنشاه به بیمارستان سینا تشریف‌فرما شده وبخش بزرك بیماری‌های «میزراه» (بیماریهای کلیوی)را افتتاح فرمودند.

درمراسم افتتاح این بخش آقای نخست‌وزیر ،وزیران، وجمعی از رجال حضور داشتند. بیمارستان سینا وابسته به‌دانشگاه تهران است و بخش مزبور نیز تحت‌نظر دانشکده پزشکی اداره میشود.

رژه واحدهای ارتش درحضور شاهنشاه

بعداز ظهرفردا بمناسبت روز تاریخی بیست‌ویکم آذر مراسم‌سان‌و رژه واحدهای نمونه ارتش درپیشگاه شاهنشاه درمیدان جلالیه‌برگزار خواهدشد. دراین مراسم والاحضرت شاهپورها ،هیئت‌دولت ،نمایندگان مجلسین وامراء ارتش شاهنشاهی وروزنامه‌نگاران وخانواده‌های‌افسران حضور خواهند داشت‌فرماندهی میدان باتیمسارسرلشکر مجیدی‌فرمانده سپاه مرکز خواهدبود.

بمناسبت روزبیست‌ویکم آذر امشب تیمسار ارتشبد هدایت رئیس ستاد بزرك ارتشتاران پیامی ازرادیو ایران ایراد خواهد کرد.

روز پنجشنبه گذشته‌ترین بزرك واحدهای ارتشی در حضورتیمسار سپهبد آریانا فرمانده نیروی زمینی درمیدان جلالیه انجام گردید.

فردا بمناسبت روز نجات آذربایجان تعطیل رسمی وعمومی خواهدبود

شورایعالی وزارت دارائی درتبدیل کارمندان نظرمیدهد

طبق دستور وزیردارائی شورای عالی وزارت دارائی تشکیل واعضای آن انتخاب شدند این شورا که‌همه هفته روزهای یکشنبه تشکیل‌خواهد شد در امور وزارت دارائی از جمله تغییر و تبدیل کارمندان نظرخواهد داد اعضای‌آن‌عبارتند از آقایان‌انواری ـ وثوق ـ اردلان معاونین‌وزارت دارائی و جواد طباطبائی ـزاهدی ـ یوسفی ـ برزگر ـمقتدر مدیران کل آن‌وزارت‌خانه ـ آقای مجیدیکتائی نیز سمت منشی شورا را خواهد داشت .

بکسورهای تیم ملی بهندوستان رفتند

ساعت یازده مونیم صبح‌امروز تیم‌بوکس ایران مرکب از یك‌سرپرست ویك مربی وهشت‌نفربوکسور جهت انجام مسابقه بابوکسورهای هندوستان عازم دهلی شدند.

آقای امیرعلائی رئیس فدراسیون بوکس کشور وجمعی‌ازعلاقمندان بورزش کشور در فرودگاه ازبوکسورهای اعزامی مشایعت‌نمودند.

مشت‌زنان تیم‌ملی که‌به‌دهلی رفتند عبارتنداز وزن‌اول دیسن‌اوشانا وزن دوم رستم لطیفی وزن‌سوم صادق علی‌اکبرزاده وزن چهارم کیومان غنی‌زاده وزن پنجم حسن‌پاك‌اندام وزن ششم وازیك کازاریان وزن‌هفتم محمدعلی مقام ودرهمین وزن امیریاوری بسمت کاپیتان تیم‌بدهلی‌رفت.

آقای محمود مدیرامانی بسمت سرپرست وآقای پطرس‌نظربگیان بسمت مربی بدهلی عزیمت نمودند.

فرار یك خبرنگار ازعراق

خبرنگار ما تلفنی از آبادان اطلاع داد روز گذشته محمد امینی خبرنگار مجله الفبا چاپ قاهره در عراق ، از مرز عراق گذشت و بطور فرار خود را بایران رسانید .

خبرنگار ما اضافه کرد در ملاقاتی که با محمد امینی بعمل آمدمشارالیه اظهار داشت هنگامی که عبدالکریم قاسم از بیمارستان‌خارج‌شدضمن‌سخنرانی مشروحی اظهار داشت در عصر ما روحانیت و طبقگی بدرد نمیخورد !!

محمد امینی که خود معمم می باشد بر اثر تضییقاتی که برای او فراهم شده زن و فرزند خود را در عراق رها کرده و بایران پناهنده شده است .

پیش‌بینی وضع هوا

هوای تهران سردترمیشود

پیش‌بینی هوای ایران تاظهر فردا طبق گزارش اداره پیش بینی کل هواشناسی بدینقرار است :

هوای شهر تهران قسمتی ابری که در شب ابرها کمتر شده و درجه حرارت هوا پائین خواهد آمد .

هوای سواحل دریای مازندران و شمال خراسان ابری همراه با بارندگی ، نواحی آذربایجان وشهرستانهای شمالی و غربی ابری توام بارگبار برف وهوای نواحی جنوب شرقی قسمتی ابری همراه با رگبار های پراکنده پیش‌بینی میشود . ضمنا درجه حرارت هوای نواحی غربی و مرکزی پائین خواهد آمد .

حداکثر درجه حرارت هوای شهر تهران در روز گذشته ۹ (یکدرجه سردتر از روز قبل) وحداقل آن ۳درجه سانتیگراد بالای صفر بوده‌است .

گرمترین نقاطی که ایستگاه هواشناسی دادند در ۲۴ ساعت گذشته بوشهر با حداکثر ۲۳ درجه سانتیگراد بالای صفر و سردترین نقاط شهر همدان باحداقل شش درجه سانتیگراد زیر صفر بوده‌است .

خطر جنك اعراب واسرائیل شدت یافته است

به‌ارتش اول جمهوری متحده آماده باش داده خواهدشدتااز نقشه اسرائیل برای انحراف مسیر رودخانه‌اردن‌جلوگیری‌کند

قاهره ـ۱۳ دسامبر ـرویتر ـسرگرد صلاح سالم سردبیر روزنامه دولتی الجمهوریت در شماره امروز آن اخطار کرد که اگر اسرائیل بخواهدمسیر رودخانه اردن‌را تغییر دهد ، جمهوری متحده عربی وارد جنك خواهد شد . وی می نویسد که‌اسرائیل در نظر دارد مسیر رودخانه اردن را تغییر دهد تا اراضی غیرمسکون خود را آبیاری نماید و دو میلیون یهودی دیگر را به‌آنجا نقل مکان دهد . ولی این امر سبب خواهد شد که سرزمین های عربی از آب محروم‌شوند ودر معرض خطر بزرگی قرار گیرند .

سرگرد صلاح سالم در خاتمه می افزایدکه به ارتش اول جمهوری‌متحده عربی در طول مرزهای سوریه آماده باش داده خواهد شد و آرتش مصر نیز آماده خواهد بود تابرای جلوگیری از تغییر مسیر رودخانه اردن به ارتش اول کمك کند .

سوءقصد بوزیرداخله مسقط وعمان

بحرین ـ۱۳ دسامبر ـ آسوشیتدپرس ـ گزارشهای رسیده حاکی است که بجان سید احمدبن ابراهیم وزیر داخله سلطنت نشین مسقط وعمان سوءقصد شد سوءقصد در روی کنتی هنگامی که سید احمد بوی بمبئی رهسپار بود بوسیله بمب بعمل آمد . سید احمد نجات یافت ولی دچار سوختگی و ضربات شدید شده است .

آخرین خبرتا ۴ بعد ازظهر

حاکم دوبی ازشیراز عازم تهران شد

آخر وقت امروز خبرنگار ما تلفنی از شیراز اطلاع داد حضرت شیخ‌راشد حاکم شیخ‌نشین دوبی باتفاقده نفر از همراهان با هواپیمای ارتش‌شاهنشاهی ایران بشیراز وارد شد و بمنظور حضور در مراسم رژه ۲۱ آذر باتفاق آقای سرهنك هاشمی رئیس سازمان اطلاعات و امنیت فارس با هواپیما بتهران عزیمت کرد .

سه نفر ازاستادان دانشگاه شیراز فردا بتهران‌می‌آیند

بنابگزارش آخر وقت امروز خبرنگار ما از شیراز آقایان دکتر مهدی سیفی ، دکتر ابوالحسن دهقان و دکتر بیدل سه نفر از استادان دانشگاه شیراز که مخالف ادامه ریاست آقای دکتر قربان می باشندباز طرف وزارت فرهنك بتهران احضار شدند . سه نفر استادانی که امروز بتهران احضار شدند فردا صبح‌با هواپیما عازم تهران می گردند .

مدیرکل طرح‌های نظامی سنتو

همانطوریکه درشماره گذشته اطلاع‌دادیم ساعت هشت و سی دقیقه بامداد پنج شنبه گذشته‌تیمسار سپهبد باتمانقلیچ ژنرال آجودان شاهنشاه و نماینده ایران درگروه دائمی نظامی سنتو باتفاق دونفراز افسران ستاد خود به‌آنکارااعزیمت نمود .

بقرار اطلاع دونفردیگرازاعضای ستاد ایران درآنکارا ـ تیمسار سرتیپ زند و تیمسار سرتیپ‌تائیدی نیز بزودی عازم آنکارا خواهند شد .

قبلا‌مدیریت مدیر کلی طرحهای نظامی سنتو بعهده ژنرال جونز انگلیسی بود ولی دردوره فعلی‌پست مدیرکلی باسپهبد باتمانقلیچ‌نماینده ایران خواهد بود .

آنکارا ـ خبرگزاری فرانسه ـ تیمسار سپهبد نادر باتمانقلیچ که ریاست گروه دائمی نظامی‌معاونین پیمان سنتو را بعهده خواهد داشت وارد آنکارا شد .

نمایندگان کشورهای دیگرعضو عبارتند از ژنرال لطیف قادر از پاکستان ـ ژنرال انوار از ترکیه و ژنرال ارتش هوائی لمی‌روجر از ایالات متحده .ستاد طرحهای‌نظامی پیمان سنتو مستقیما تحت اداره گروه دائمی نظامی خواهدبود و فرماندهی آن را ژنرال«تئودور- ریجس »امریکائی بعهده خواهد داشت .

پرزیدنت آیزنهاور رئیس جمهور آمریکاو نهرونخست‌وزیر هندبوسیله یك‌کادیلاك سفید رنك ازفرودگاه دهلی فاصله ۱۳میلی تاشهر را طی‌میکنند. آیزنهاور درحالیکه دستهای خودرا تکان میدهد باحساسات یك‌میلیون نفرازاهالی پایتخت هندکه باستقبال اوآمده اندپاسخ‌میگوید.

ملاقات وزیرفرهنك سابق ترکیه باحضرت آیت‌الله بروجردی

ازقم تلفنی خبرنگار ماگزارش میدهد روز گذشته آقای حسنعلی بك‌یوجل وزیرفرهنك سابق ترکیه باتفاق آقای بدیع‌الزمان فروزانفر رئیس دانشکده معقول ومنقول واردقم شدند وبعداز ظهر روز گذشته باحضرت آیت‌الله‌العظمی بروجردی ملاقات کردند.بقرار اطلاع دراین ملاقات پیرامون روابط فرهنگی ومعارف اسلامی بین‌دوکشور ایران وترکیه وهمچنین طرزتبلیغات در کشورهای اروپائی وآمریکامذاکراتی صورت گرفت. حضرت آیت‌اله از تبلیغات اسلامی مخصوصا تبلیغاتی که‌در آلمان غربی شده اظهار رضایت کردند وفرمودند بایدتبلیغات اسلامی بطرزی صورت گیرد که حقیقت دین که‌مطابق باموازین عقلی است برای مردم دنیابیان‌شود تابدینوسیله خدمتی بنوع‌بشر انجام‌گیرد.

وزیر فرهنك ترکیه دراین ملاقات بزبان فارسی صحبت میکردو پس‌از این ملاقات به‌تهران بازگشت.

سفیرجدید پاکستان درتهران تعیین شد

همانطوریکه قبلا باطلاع خوانندگان رسید مدت ماموریت ژنرال رضا سفیر پاکستان درایران خاتمه یافته است وایشان تایکماه دیگر تهران رابقصد کراچی ترك میگویند .

دیشب یك مقام مطلع اظهارداشت سفیرجدید پاکستان درتهران‌آقای اختر حسین خواهد بود، که سابقا درمسکوورم ماموریت داشته است .

روز دوشنبه تعطیل خواهد بود

امروز اعلام شد که روز دوشنبه آینده (پس‌فردا) بمناسبت ورود ژنرال آیزنهاور رئیس جمهور امریکا بتهران کلیه وزارتخانه ها و موسسات‌وادارات دولتی تعطیل خواهد بود .

مجلس‌ترحیم مرحوم ملك‌آرا

از ساعت ده تا دوازده امروزمجلس ترحیم‌مرحوم‌سناتورشمس ملك‌آرا از طرف‌دولت‌درمسجدعالی‌سپهسالاربرگزار گردید .

در این مجلس والاحضرت شاهپور غلامرضا ـوآقایان نخست وزیر ـ رئیس مجلس سنا ـوزیران‌ونمایندگان دو مجلس معاونین نخست‌وزیر و وزارتخانه ها و عده ای از رجال و دوستان آن مرحوم شرکت‌کردند.

آقای موسوی واعظ پیرامون شخصیت و خدمات مرحوم شهاب ـ الدوله مطالبی بیان نمود و بدستور والاحضرت شاهپور غلامرضا ختم برچیده شد .

انتصاب

آیین انتصابات در وزارت فرهنك انجام شد :

آقایان مرتضی صمصامی بمدیریت کل فرهنك استان پنجم(کرمانشاهان) عباس جدلی بریاست فرهنك‌استان چهارم (آذربایجان غربی) ـعلیرضا میرهاشمی بریاست فرهنك استان اول (گیلان) ـ محمد زاینده رود به ریاست فرهنك شهرستان آبادان ـ معزالدین مهدوی و ابوالفضل علمی بسمت بازرس وزارتی ـ مرتضوی رئیس فرهنك شهرستان اراك به دبیری دبیرستان های مرکز

مجنه ملل‌خاورمیانه

عصر روز پنجشنبه بمناسبت انتشار اولین شماره مجله خاورمیانه‌بمدیریت آقای دکتر مزارعی ضیافتی در هتل پلازا برقرار بود که بسیاری از رجال و شخصیتهای فرهنگی ومطبوعاتی ونمایندگان خارجی ووابسته های مطبوعاتی سفارتخانه‌ها شرکت داشتند وازطرف آقای دکترمزارعی‌وکارمندان مجله پذیرائی گرم و محبت آمیزی انجام شد . این مجله بزبان‌انگلیسی هرماه یك شماره منتشر میشود .

فیلم آدوکس

بهترین فیلم دنیا

باحساسیتهای مختلف

شرکت نیالا تلفن ۶۹۰۳۷

خیابان شاه ـ چهارراه رازی ۱۳ـ۱۱۱

آ ـ ۳۳۴۷۶ ۱ـ۱۰

۱۰۰ هنرمند

در جشن مجله اطلاعات کودکان

هنرنمائی میکنند

برای شرکت دراین جشن بزرك شماره‌های (۶۰و۶۱) اطلاعات‌کودکان را بدفتر مجله بیاورید وکارت شرکت در جشن‌های ۵ روزه اطلاعات‌کودکان را دریافت کنید.

قابل توجه خریداران بخاری

اگرمیخواهید فرشهای شما ازسوختگی، رنك پریدگی، نفتی شدن مصون بماند حتما زیربخاری نسوز فیبری پایه‌دار مصرف نمائید.

محل فروش ـ کلیه فروشگاههای بخاری

تغییر مکان کونسولگری آمریکادرتهران

قسمت کونسولگری سفارت کبرای امریکا از روز شنبه ۱۲دسامبر ۱۹۵۹ (۲۰ آذر ۱۳۳۸) تا آخر روز دوشنبه ۱۴ دسامبر ۱۹۵۹(۲۲آذر ۱۳۳۸) برای عموم تعطیل خواهد بود و از روز ۱۵ دسامبر ۱۹۵۹(۲۳ آذر ۱۳۳۸) در محل جدید خود بشماره ۱۸۰ واقع در خیابان جلال‌پایار دوباره برای کار مفتوح‌خواهد بود .

آ ـ ۳۳۴۱۶ ۱ـ۳

Bolex paillard

دوربین پایارد با نورسنج اتوماتیك تنظیم نوررا درفیلم برداری آسان نموده است .

شرکت نیالا خیابان شاه ـ چهارراه رازی تلفن ۶۹۰۳۷

آ ـ ۳۳۴۷۸ ۵ـ۱

قابل توجه بازرگانان

حسین لاری که شعبه در تبریز و جلفا داشته‌است برای انجام امور گمرکی شعبه‌ای هم دربوشهر دایر نموده و حاضر است در اسرع وقت امورگمرکی بازرگانان راهم دربوشهر انجام دهد .

برای اطلاعات بیشتری به‌تلفن ۲۹۲۶۵ سرای دلگشا مراجعه فرمائید . تبریز ـ جلفا ـ بوشهرحسین لاری‌تلگرافی لاری

آ ـ ۳۳۴۶۴

لوس‌پاراگوایوس

خوانندگان معروف جهان ازهفته آخر دسامبرفقط برای ده‌شب درپارك هتل خواهند بود.

آ ـ ۳۳۵۵۲ ۵ـ۱

قو ؟!

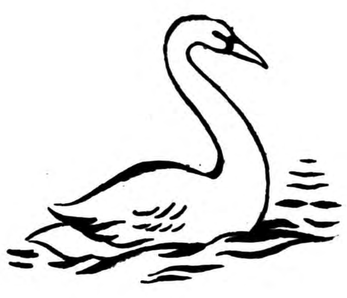

شما می‌شناسید

بله ، همان پرندهٔ معروف که برسینهٔ امواج آب میلغزد !

نه !

پس بالت هیجان انگیز قو اثر چایکوفسکی ؟

نه ، قو ، قو ! !

یعنی چه ؟

قو ! یعنی دلپذیرتر و جالب‌تر از همه آنها در دنیا !

خیلی عجیب است ! !

عجب‌تر آنکه بهمین زودی شما برای همیشه از یاران موافق قو خواهید شد قو ، قو ؟