اطلاعات

شنبه ـ ۱۸ بهمن‌ماه ۱۳۵٤ ـ سال پنجاهم
شماره ۱٤۹۲۹ تکشماره ۱۰ ریال

۲۸ صفحه

شهبانو از پاریس مراجعت فرمودند

شاهنشاه آریامهر از علیاحضرت شهبانو در فرودگاه مهرآباد استقبال کردند.

در صفحه ٤

خبرگزاری آسوشیتدپرس از گواتمالا گزارش داد :

زلزله ۱۴ هزار نفر را کشت

شهرها زیر پای یک هیولای افسانه‌یی له شده

۴۰ هزار نفر مجروح و ۲۰۰ هزار نفر بی‌خانمان شدند

در صفحه ۲

۴ استاندار تغییر کردند

در صفحه ٤

سوءِ استفاده در شهرداری تبریز و مراغه

ماموران رشوه‌خوار یك محله ۱۵ هزار نفری غیرمجاز ساختند

در صفحه ٤

حکم خلع ید از ۲۲۰ هزار متر اراضی خرم صادر شد

در صفحه ٤

حادثه تکان دهنده در پارک کورش تهران

نمونه‌ای از یک تفنگ بادی که‌در پارک کورش حادثه‌ای دلخراش آفرید.

کودک ۷ ماهه در آغوش مادرش هدف تفنگ بادی قرار گرفت

درصفحه۲٦

باتهام صدور گواهی خلاف واقع در مورد اراضی شمیران

٦ مقام وزارت دارائی تحت تعقیب قرار گرفتند

٦ نفر از کارکنان اداره کل امور اقتصادی و دارائی مرکز باتهام صدور گواهی خلاف واقع در مورد اراضی بایر منطقه شمیران که منجر به عدم وصول مبالغ هنگفتی مالیات گردیده است تحت تعقیب اداری دروزارت امور اقتصادی و دارائی قرار گرفته و پرونده آنها به دادگاه اداری محول شده است.

مدیر عامل تعاونی شهر و روستا تغییر کرد

در صفحه ٤

مردی باوجود همراه داشتن شناسنامه بعنوان مجهول الهویه دفن شد

درصفحات ٥ و ٢٦

قربانعلی کلهر در المپیک اینسبروک نفر پنجاه و پنجم شد!

صفحه ۷

۱۲۰ بهمن در راه چالوس فروریخت

★ راههای بندرلنگه با شهرهای اطراف به‌علت جاری شدن سیل بسته شد در صفحه ۲۵

ستادسران مشروطیت جزو آثار ملی شد

در صفحه ۳

ملیجک: پس از قتل ناصرالدینشاه تا سال ۱۳۱۸ شمسی

صفحه ۱۱

امیر کبیر وقدرت بیگانگان

صفحه ۱۰

پیرترین مرد دنیا در ۱۶۷ سالگی مرد

★ دیروز ضمنا پیرترین مرد اردنی در ۱٦۰ سالگی درگذشت.

در صفحه ۲

اطلاعیه بانک ساختمان

درصفحه ۲۳

شرکت صنایع هواپیمائی ایران

مصاحبه برای کار آموزی تکنیسین هواپیما

در صفحه ۲۰

هرگلی به گلخانه احتیاج دارد

گلخانه آزمایشی پهنی ساخته خاص برای نصب از انگلستان وارد شد

نماینده انحصاری: فروشگاه نیمان تلفن ۳۲۰

شکوفه نو

تقدیم میکند

خواننده محبوبی که هرگز درهیچ کاباره‌ای برنامه اجرا نکرده است

؟

بزودی در برنامه جدید

شکوفه نو

روزنامه محترم اطلاعات

در شماره ۱٤۹۲۵ مورخ دوشنبه ۱۳ر۱۱ر٥٤ آن روزنامه شرحی تحت عنوان (اختلاس ٦۳ میلیون ریال در شرکت حسابرسی از طرف شخصی بنام جعفراخوان فرزندحسین سرپرست شرکت سهامی حسابرسی وابسته به‌وزارت‌امور اقتصادی ودارائی) درج گردیده بود. بدینوسیله باطلاع عموم میرساند نامبرده هیچگونه ارتباط وخویشاوندی با خانواده اینجانب ندارد.

جعفراخوان

رئیس هیئت مدیره شرکت سهامی جیپ

سپاسگزاری

بدین وسیله از سروران گرامی و دوستان و خویشان عزیز که با تشریف فرمائی خود در تشییع وختم وشب هفت‌مادرعزیزمان شادروان بانوماهجبین حق‌شناس شرکت فرموده ویا باارسال تلگراف ونامه ودرج آگهی در جراید اظهار محبت وهمدردی فرموده‌اند سپاسگزاری می‌نمائیم.

جهانگیر حق‌شناس. ماهمنیر حاج حریری (حق‌شناس). امیر ناصر حق شناس .ملکه معتمد (حق‌شناس) .نسابغه خجسته (حق‌شناس).

حراج سالیانه چینی هیس

از بیستم بهمن

درفروشگاههای کایزر

لاله‌زارنو ـ خیابان ایران ـ کوی گیشا و فروشگاه مرکزی خیابان فرصت

آگهی جهت دعوت مجمع عمومی سالیانه

بدینوسیله از کلیه آقایان مدیران شرکت های شن و ماسه استان تهران (اعضای سندیکای کارفرمائی شرکتهای تولیدی شن‌وماسه استان تهران) دعوت میشود که درساعت ۱۵ (۳ بعد ازظهر) روز سه شنبه ٥ر۱۲ر٥٤ درمحل شرکت خیابان پهلوی خیابان بزرگمهر پلاک ۱۸ حضور به هم رسانند.

دستور جلسه :

۱ـ انتخابات هیئت مدیره و استماع گزارش هیئت مدیره

۲ـ رسیدگی و تصویب بودجه سندیکا و استماع گزارش خزانه‌دار واتخاذ تصمیم‌نسبت به آن.

۳ـ تغییر بعضی از مواد اساسنامه

٤ـ تعیین خط مشی سندیکا

هیئت مدیره سندیکا

موسسه اعتباری دانشگاه

بنشانی جدید خیابان کاخ شمالی ـ خیابان چهاردهم پلاک۴۳ تلفنهای ٦٥٦۰۷٥ـ ٦٥۳۳۳۹ـ ٦٥۹٦۸۸ انتقال یافته است

«شرکت آب‌وصنعت» نماینده رسمی

مجاز پمپ‌پیرلس "PEERLESS-PUMP"

اطلاع داد شماره تلفن این شرکت تغییر کرده و شماره جدید ٦٤۸٤۰۷ میباشد

جناب آقای جهانگیر مهدمینا

انتصاب شایسته جنابعالی را صمیمانه تبریك عرض مینماید.

مهندسین مشاور لیگ

٤٤۷۰۳ـ۱

جناب آقای مهندس مجید رحمانی

انتصاب شایسته جنابعالی را صمیمانه تبریك عرض مینماید.

مهندسین مشاور لیگ

٤٤۷۰۲ـ۱

«پرسه»

بااندوه فراوان درگذشت مادر بزرگ عزیز و گرامی‌ام شادروان «شیدا فرخ‌نژاد» را به آگاهی بستگان ، دوستان‌و همکیشان میرساند.

مجلس پرسه آن روانشاد ازساعت سه‌تا پنج‌پس‌از نیمروز دوشنبه بیستم بهمن ماه برابر باروز اشتاد ایزد بهمن ماه در تالار ایرج خیابان استالین کوچه زرتشتیان برگزار میگردد.

مهندس منوچهر ایران‌پور

جناب آقای مهندس منوچهر ایرانپور

بانهایت تاسف مصیبت وارده را بجنابعالی و خانواده محترم تسلیت میگوئیم.

کارکنان امور فنی دفتر مخصوص علیاحضرت‌شهبانوی ایران

سرکار خانم لقمان ادهم

از صمیم قلب مصیبت وارده را تسلیت عرض می‌نماید.

هیئت مدیره وکارمندان شرکت سهامی خاص ایران‌هوخست

بدینوسیله باطلاع میرساند، مراسم شب هفت شادروان دکتر علیقلی لقمان ادهم ازساعت ۳ تا٦ بعد ازظهر روزیکشنبه ۱۹ بهمن ماه ۱۳٥٤ در منزل آن مرحوم واقع در الهیه ـ خیابان فرشته ـ خیابان چناران ، خیابان سروستان ـ شماره ۳٦ برگزار میگردد.

خانواده های : لقمان‌ادهم. دیبا. معززی. مالک .کیا و خانواده‌های وابسته.

جناب آقای مهندس جهانگیر حق شناس

مصیبت وارده را تسلیت عرض نموده خود را در غم شما شریك میدانیم.

هیئت مدیره و کارمندان شرکت سهامی خاص‌صنعتی هوخست و شرکت سهامی ایران هوخست

سرکار خانم شمس‌الملوك لقمان ادهم (معززی) آقای محمد حسین لقمان ادهم ـ آقای کامران لقمان ادهم

با نهایت تاثر و تاسف مصیبت وارده را تسلیت گفته وبرای آن‌سروران عزیز و خانواده محترم صبر و شکیبائی آرزو میکنم.

دکتر منوچهر نواب

سرکار خانم لقمان ادهم (معززی) حسین وکامی عزیز

فقدان اسفبار همسر و پدر عزیزتان را از صمیم قلب تسلیت میگوئیم و در این غم بزرك شریکیم.

دکتر ابوالقاسم ظهیرو بانو

سرکار خانم لقمان ادهم (معززی) حسین‌وکامی عزیز

درگذشت همسر وپدر عزیزتان را تسلیت میگویم ، در غم شما شریکم.

شیرین بیات

جایزه‌ای که هرگز تکرار نخواهد شد

۷ گنج

جایزه بلیط‌های نوروزی ۲۰ بهمن همزمان با انتشار معرفی میشود

اخبار خارجی

منابع خبرگزاریها : فرانسه ـ یونایتدپرس ـ رویتر ـ آلمان ـ شین‌هوآ ـ خاورمیانه و تلکس اطلاعات

کی‌سینجر تصمیم گرفت با کنگره بجنگد

واشنگتن ـ آسوشیتدپرس ـ هنری‌کی‌سینجر وزیر خارجه آمریکا تصمیم گرفته است که بجای‌کوشش‌برای‌آشتی کردن با کنگره برسر مسائل مربوط بسیاست خارجی باقوه مقننه آمریکا رویا روی مبارزه کند.

وی از اینکه کنگره جلوی اعطای‌کمک های پنهانی‌آمریکا را به نیروهای ضد کمونیست آنگولا گرفته است و مضافابه این سبب که تحقیقات کنگره باعث شده است که‌اطلاعات محرمانه در باره عملیات دستگاه جاسوسی آمریکا در ممالک خارجی به مطبوعات درز کند خشمگین است و تحولات اخیر به هیچ وجه از خشم وی نکاسته است.

دوستان‌وزیر خارجه‌آمریکا اظهارمیدارند که وی‌فکرکناره‌گیری کردن قبل از انتخابات ریاست جمهوری نوامبر آینده رابکلی ازسر بدر کرده است وتصمیم‌دارد تصدی وظایفش را بعنوان وزیر خارجه ادامه دهد بشرط آنکه فورد رئیس جمهوری آمریکا نیز چنین بخواهد. گفته میشود که‌یکی از دلایل مهم این طرز رفتار برای کی‌سینجر اکراه‌وی از سپردن وزارت خارجه به جانشینی است که ناگزیر باشد با مسائل پیچیده و پردردسر مربوط به قرارداد محدود کردن تسلیحات استراتژیکی آمریکا وشوروی دست‌وپنجه نرم کند. درواقع کیسینجر مایل‌است که پیش از ترک وزارت خارجه این‌پیچیدگی‌را ازمیان بردارد.

روش مبارزه جویانه جدید کی‌سینجر در برابر کنگره دیروز واکنش انتقاد آمیز سناتور دمکرات‌مایک مانسفیلد لیدر دمکراتهای سنای آمریکا را نیز که معمولا آرام و خونسرد است برانگیخت.

سناتور منسفیلد گفت : وزیر خارجه ما باید قبول کند که کنگره آنچه را که در باره سیاست خارجی فکر کند بیان خواهد کرد و اکنون زمان مناسبی نیست که قوای‌مجریه و مقننه بیکدیگر مشت ودندان نشان دهند.

سناتور دمکرات متنفذ آمریکایی اضافه کرد که اگر دولت تصور میکند که کنگره دست روی دست خواهد گذاشت و تنها به تماشاکردن کارهایی که درسیاست‌خارجی کشور میگذرد اکتفا خواهد کرددراشتباه است چون‌کنگره تصمیم دارد که صدای خود را به گوش قوه مجریه برساند و اینکار را خواهد کرد.

ادعای شرکت لاکهید درمورد دادن رشوه به‌پرنس برنهارد و مقامات‌ژاپنی

واشنگتن ـ رویتر ـ آسوشیتد پرس ـ رئیس‌شرکت‌هواپیماسازی آمریکایی لاکهید دیروز اعتراف کرد که شرکت وی حداقل۱ر۱ میلیون دلار به یک شخصیت عالیمقام هلندی پرداخت کرده است تا فروش محصولات‌لاکهید را در آن کشور توسعه دهد.

«کوچیان» رئیس شرکت لاکهید این شهادت را در سوکمیته امور شرکتهای چند ملیتی در سنای آمریکا عنوان کرد.

وی اظهار داشت که بار اول یک میلیون دلار و بار دوم یکصد هزار دلار دیگر به شخصیت عالیرتبه هلندی پرداخت شده است. منابع سوکمیته سنا اظهار داشته‌اند که این شخصیت عالیمقام باید پرنس برنهارد باشد.

در لاهه یکی از سخنگویان پرنس برنهارد گزارشهای مطبوعات در دسامبر گذشته‌را مشعر براینکه وی از شرکت لاکهید پول دریافت کرده‌است تکذیب کرد.

سنای آمریکا از طریق سوکمیته امور شرکتهای چند ملیتی همچنان به تحقیقات خود در اطراف کارهای‌شرکت غول‌آسای لاکهید ادامه‌میدهد.

این شرکت علاوه برتولید هواپیما در صنایع فضایی نیز فعالیت دارد.

سناتور فرانک چرچ رئیس سوکمیته مذکور از رئیس‌شرکت لاکهید خواسته‌است تا توضیح دهد که آیا پولی که به مقام عالیرتبه هلندی پرداخت شده جنبه رشوه داشته است‌یاخیر؟

طبق گزارش دیگری که از واشنگتن فرستاده شده‌مکوچیان رئیس شرکت لاکهید و نایب رئیس هیات مدیره این شرکت درعین حال اعتراف کرده که از طرف این شرکت در حدود ۲ میلیون دلار دیگر نیز به مقامات دولت ژاپن پرداخت شده است تا عقد قراردادهای فروش محصولات لاکهید - با ژاپنی‌ها آسان‌تر شود.

تاکئو میکی نخست وزیرژاپن دیروز گفت که لازم است تمام اتهامات در مورد پولهایی که گفته میشود از طرف شرکت هواپیما سازی آمریکایی‌لاکهید به صاحب منصبان دولت ژاپن پرداخت شده است روشن و برطرف شود تا بتوان آبروی ژاپن را حفظ کرد.

میکی که در کمیته بودجه پارلمان ژاپن سخنرانی میکرد گفت که دولت وی‌تمام‌اطلاعات و مدارک را درباره ادعای مربوط به پرداخت پول از طرف لاکهید به مقامات ژاپنی گردآوری خواهد کرد وسپس منتظر خواهد ماند تا نتیجه تحقیقات سنای آمریکا دراین باره روشن شود.

نبرد سختی بین سربازان مپلا و مزدوران روی داد

افریقای جنوبی تهدید کرد آنگولا را بمباران میکند

لواندا ـ خبرگزاری فرانسه ـ رویتر ـ «انگوپ» خبرگزاری رسمی انگولا گزارش داد که روزجمعه بین نیروهای جمهوری خلق آزادی‌بخش و مزدوران بیگانه‌که از خاک زئیر وارد مناطق جنوبی این‌کشور شده بودند زدو خورد شدیدی درگرفت‌ونیروهای انگولا حملات مزدوران را به منطقه «ماکونلا» دفع کردند.

خبرگزاری انگولا در گزارش خود اضافه کرده است ادعای رئیس جمهوری زئیر دایر براین که به مزدوران اجازه نخواهد داد از مرزهای آن کشور وارد انگولا شوند یک ادعای پوچ و مزورانه است.

در حالیکه برخی از محافل سیاسی لواندا عقیده دارند که حوادث چند روز اخیر نشان می دهد که روابط کینشازا و لواندا روبه بهبود میرود.

نخست وزیر انگولا دیروز ضمن نطقی اعلام داشت که جمهوری خلق انگولا دشمن ملت زئیر نیست. ولی متاسفانه دولت نسبت به انگولا روش خصمانه‌ای پیش گرفته است.

نخست وزیر انگولا ضمن‌بحث از روابط انگولا با زامبیا گفت‌ما حاضریم‌در نخستین فرصت مساعد بازامبیا همکاری نزدیک بر قرار کنیم.

نخست وزیر آنگولا ضمن اشاره به‌اوضاع داخلی کشور گفت بزودی قانون ملی کردن زمین ها بملت اجازه خواهدداد تا صاحب زمین بشود.

در ژوهانسبورگ روزنامه «دیلی‌میل»نوشت آفریقای جنوبی در صورت لزوم هواپیما های میراژ خودرا در جنوب آنگولا وارد نبرد خواهد کرد.

آفریقای جنوبی دارای چهل فروند هواپیمای میراژ ۳ میباشد وبتازگی بنجاه‌فروند میراژ دیگر تحویل گرفته است. این روزنامه اضافه کرده است که اگر جان سربازان افریقای جنوبی و سد «کالوک» بخطر بیافتد آفریقای جنوبی در استفاده از هواپیما های میراژ تردیدی نخواهدداد.

از سوی‌دیگر دولت هند اعلام داشت که جمهوری خلق آزادی بخش انگولا را برسمیت می شناسد.

وزیر امور خارجه هند که این مطلب‌رادرپارلمان عنوان کردگفت دولت هند تصمیم دارد روابط دوستانه محکمی با جمهوری انگولا برقرار کند

بین نیروهای فرانسه و سومالی زدوخورد شدیدی‌روی‌داد

ناوگان فرانسه برای حمله به‌سومالی بحرکت درآمد

جیبوتی ـ خبرگزاری فرانسه ـ رویتر ـ آسوشیتدپرس ـ بدنبال حادثه گروگان گرفتن کودکان فرانسوی اوضاع در جیبوتی بشدت متشنج شده و مناسبات فرانسه و سومالی‌به سختی تیره شده است.

مقامات فرانسوی در شهر های «آفار» و «عیساس» حالت فوق‌العاده اعلام کرده وژاندارم های فرانسوی با سلاح های خودکار در خیابان های شهر کنترل اوضاع را بدست گرفته‌اند.

دولت فرانسه طی بیست و چهار ساعت‌ششصد تفرنیروی کمکی به جیبوتی اعزام‌داشته است.

مقام های فرانسوی می ـ کوشند ازبروز حوادث‌خونین بین فرانسویان و افریقائیهادر سرزمین‌های «آفار»و «عیساس» جلوگیری کنند.

با اینحال دیروز هنگام‌تشییع جنازه دختری که در جریان آزاد کردن گروگان های فرانسوی توسط ژاندارمهای فرانسوی کشته شده‌زدو خورد هائی بین غیرنظامیان‌ونظامیان فرانسوی درگرفت.

فرانک«دوتکوفسکی» دخترک ۷ساله که توسط جبهه‌آزادی بخش جیبوتی‌به گروگان‌گرفته شده هنوز آزاد نشده و در نقطه‌ای در شمال سومالی‌بسر میبرد. جبهه آزادی بخش اعلام کرده است تا وقتی که فرانسه با درخواست های‌این سازمان موافقت نکرده است «فرانک»راآزادنخواهد کرد.

در جیبوتی علی عارف رئیس شورای دولتی اعلام کرد که سومالی مسئولیت حوادث اخیر را به عهده دارد.

یک گزارش تائید نشده حاکی است که توپخانه وهواپیماهای فرانسوی دهکده «لویاداء» را در مرز سومالی و جیبوتی بمباران کرده‌اند ولی مقامات فرانسوی این گزارش‌را تائید نکرده‌اند.

بنوشته خبرگزاری فرانسه اوضاع در مرز های سومالی آرام‌است‌دولت سومالی‌دیروز از شورای امنیت سازمان‌ملل متحدخواست‌که برای‌رسیدگی به تجاوز مسلحانه فرانسه‌علیه مرز های این کشور جلسه فوق‌العاده تشکیل دهدفرانسه نیز قبلا از سومالی به‌شورای امنیت شکایت کرده است.

قرار است اعضای شورای امنیت روز دوشنبه تاریخ‌تشکیل جلسه شورا را برای‌رسیدگی به شکایت سومالی‌و فرانسه تعیین کنند.

از سوی دیگر منابع آگاه در پاریس اظهار داشتند که فرانسه ناوگان دریائی خود را در اقیانوس هند تقویت کرده و دو زیردریائی و یک کشتی جنگی دیگربه‌این‌اقیانوس فرستاده است. هنوز معلوم نیست آنطور که سفیرسومالی در پاریس ادعا کرده است‌این زیردریائی‌ها درسواحل‌سومالی مستقر خواهند شد یا خیر.

این منابع اظهار داشتند که دو زیردریائی و کشتی جنگی فرانسه همراه یک ناوهلیکوپتر برو یک ناوشکن اسکورت به یک سلسله مانور های‌دریائی دست خواهند زد.

قبلاسفیر سومالی‌درفرانسه گفته‌بودکه‌کشتی های‌فرانسوی و امریکائی برای حمله به سومالی‌آماده شده‌ودرنزدیکی سواحل این کشور مستقر شده‌اند.

هفته گذشته نیروهای‌فرانسه و سومالی درمرزافارو عیساس به نبردی کوتاه اما خونین دست زدند

مثل اینکه یک هیولای افسانه‌ای شهرها رازیرپای خودله کرده‌است

تعداد کشته‌های زلزله گواتمالا به ۱۴ هزار نفر رسید

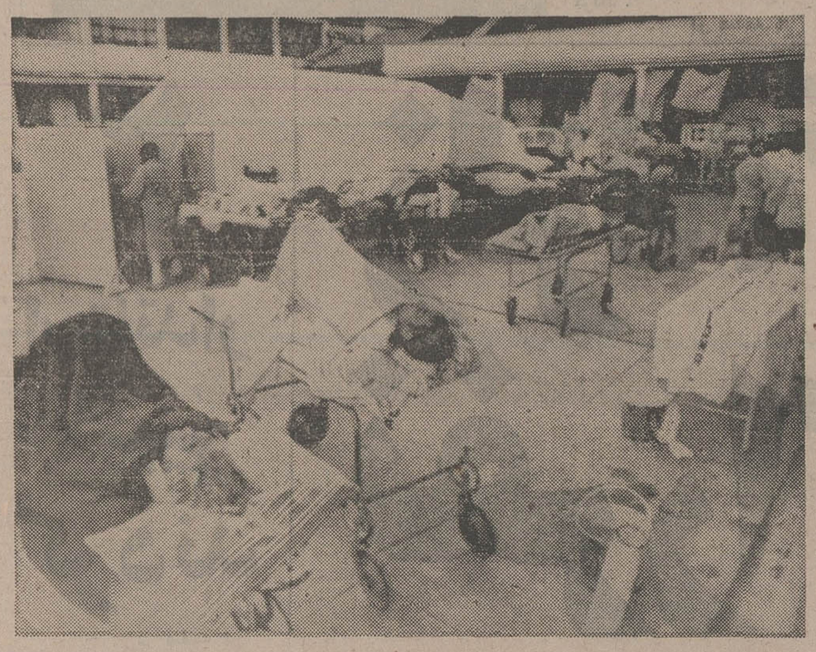

مقام‌های بیمارستان عمومی گواتمالاسیتی از بیم زمین لرزه‌های مجدد بیماران را به حیاط بیمارستان انتقال‌داده‌و در فضای باز مشغول مداوای آنان شده‌اند.

از طرفی ساختمان بیمارستان عمومی گواتمالاسیتی که ۱۱۰ سال قدمت دارد، در زمین‌لرزه ویران‌گر اخیر بشدت آسیب دیده واینک احتمال فرو ریختن آن میرود. درفاجعه زمین لرزه گواتمالاسیتی علاوه برکشته یا زخمی شدن‌هزاران تن بیش از ۲۰۰ هزار نفر نیز بی‌خانمان شدند. «عکس رادیویی یونایتدپرس»

گواتمالاسیتی ـ آسوشیتدپرس ـ یونایتدپرس ـ رویتر ـ دیروز (جمعه)درحالیکه گروههای امداد گران هنوز برای رساندن کمک به زلزله زدگان یک دوجین از شهر های ویران شده گواتمالا درزلزله روز چهارشنبه گذشته تلاش می کردند زمین لرزه دومی نیز دراین کشور بوقوع‌پیوست. برآوردهای غیررسمی تلفات زلزله اول را که روز چهارشنبه روی داده‌تا۱٤ هزار کشته و ٤۰هزار مجروح نشان میدهد ولی منابع رسمی اعلام کرده‌اند که تعداد کشته شدگان در زلزله روز چهارشنبه ۵۰۰۰ نفر است.

شدت زلزله دوم بین ۵ر۵ تا٦ درجه در سطح بین‌المللی ریشتر گزارش داده شده است. شدت زلزله اول ۵ر۷ درجه اندازه‌گیری شده بود. براثر زمین لرزه دوم بسیاری از ساختمانهایی که در زلزله اول آسیب دیده بودند با خاک یکسان شدند. از جمله کلیسای کاتولیکی معروف کلینال که در زلزله اول بشدت آسیب دیده بود باخاک یکسان گردیدو هتل ترمینال گواتمالا سیتی نیز به همین سرنوشت دچار آمد. زلزله دیروز هزاران نفر را دچار وحشت کرد و آنان را از خانه‌هایشان متواری ساخت وقتی که‌این زلزله بوقوع پیوست‌بعضی از بانکها و مغازه ها و کارخانه ها کار خود را از سر گرفته بودند. طبق گزارش مراکز لرزه نگاری مرکز ثقل زمین لرزه روز گذشته تقریبا در ۱۰ میلی جنوب غربی گواتمالاسیتی یعنی تقریبا در همان ناحیه‌ای قرار داشته که کانون زلزله روز چهارشنبه بوده است.

کمیته امدادگران گواتمالاسیتی طی بیانیه‌ای‌که‌صبح دیروز منتشر کرد تعداد کشتگان زلزله روز چهارشنبه‌را ۲ هزار نفر اعلام‌کرد. اما سازمان نیکوکاری کاریتاس که یک موسسه مذهبی کاتولیکی است تلفات زلزله گواتمالا را تا ۱٤ هزارکشته و ٤۰ هزار زخمی برآورد کرده است.

خبرنگار آسوشیتدپرس که با هواپیما از بالای نواحی زلزله زده عبور کرده در گزارش خود نوشته‌است که چهار شهرستان‌در شمال گواتمالاسیتی تقریبا باخاک یکسان‌شده‌اند. این شهرها تا قبل اززلزله‌روز چهارشنبه در حدود ۱۰ هزار نفر جمعیت داشته‌اند. خبرنگار آسوشیتدپرس درگزارش خوداضافه میکندکه‌گویی‌هیولایی افسانه‌ای چهار شهر مذکور رادر زیر پا های خود له کرده ودر نواحی کوهستانی قطعات عظیمی از کوه هارا مانند یک کیک کنده است.

براثر زلزله کوه‌ها شکاف برداشت وقطعات‌بزرگ سنگ‌باطراف‌سرازیر شد.

شیون زنان

خبرنگارعکاس یونایتدپرس بنوبه خود گزارشی از گواتمالاسیتی فرستاده وگفته‌است که من هنگام وقوع زلزله دوم مشغول ظاهر کردن عکسهایم بودم و صبر کردم تازلزله پایان یابد وکارم را از سر بگیرم اما ناگهان متوجه شدم که شدت زلزله‌ازآنچه که تصور می کردم بسیار زیادتر است.

طبق گزارش‌این خبرنگار بسیاری از زنان از ترس زلزله دستهای کودکان خودرا گرفتند و شیون کنان‌به‌وسط خیابانها پناه بردند چون فکر میکردند که در آنجاز خطردرامان‌خواهند ماند. هنگامی که‌زلزله روز جمعه حادث شد در حدود ۵۰ نفر از مردم در برج مخابرات ملی گواتمالاسیتی گرد آمده بودندتاتلگراف های خودرا به نقاط مختلف بفرستند و در لحظه‌ای که زلزله روی داد هرج ومرج بوجود آمد و همه مردم وحشت زده بطرف در خروجی دویدند.

درناحیه زاغه نشینان لاتریندا براثر آسیبی‌که به ساختمان‌زندان محلی وارد شده بود زندانیان را سواربرکامیونها کردند تا آنان را به زندانهای دیگری منتقل کنند.

در نزدیکی همین ناحیه صدها نفر از مردم زلزله زده در حالی که اثاث و مایملک محقرشان را به کول گرفته بودند و یا بر سر گذاشته بودند باما های برهنه از جاده های خاک آلود عبور می کردند تاخودرا به نقاط امن برسانند.

اخبار کوتاه جهان

فرانسه قطعنامه کمور را وتو کرد

● سازمان ملل ـ یونایتد پرس ـ فرانسه دیشب در شورای امنیت سازمان ملل متحد قطعنامه‌ای را که طی‌آن تقاضا شده‌بود که برنامه برپا کردن رفراندوم موعود روز یکشنبه آینده در جزایر کومور از طرف مقامات فرانسوی لغوگردد «وتو» کرد.

این قطعنامه راپنج کشور ازممالک غیرمتعهدپیشنهاد کرده بودند ـ فرانسه باین ترتیب‌برای‌هفتمین‌بار از حق وتوی خود در شورای امنیت استفاده کرده است.

تظاهرات علیه تصمیم اسرائیل در مورد مسجدالاقصی

● خارطوم ـ رویتر ـ دیروزوزارت‌امور مذهبی سودان ضمن انتشار اعلامیه‌ای به شدت علیه تصمیم اخیر یک دادگاه اسرائیلی مبنی‌بر اجازه ورود یهودیان به مسجد الاقصی در اورشلیم اعتراض کرد و از تمام مسلمانان خواست که تمام کوشش خودرا بکار برند تا این مکان مقدس که‌اکنون‌در اشغال‌اسرائیل است‌به مسلمانان‌بازگردد.

مذاکرات رؤسای جمهوری لبنان و سوریه

بیروت ـ خبرگزاری فرانسه ـ پرزیدنت فرنجیه امروز برای گفتگو با ژنرال حافظ اسدرئیس جمهوری سوریه عازم دمشق‌شد.

رشیدکرامی نخست‌وزیر لبنان که در این سفرفرنجیه راهمراهی میکند دریک مصاحبه مطبوعاتی اظهار امیدواری کرد که‌دیدار رئیس جمهوری لبنان ازسوریه نتایج سودمندی بدنبال داشته است.

پاره‌ای از روزنامه‌های بیروت نوشته‌اند که ممکن است یاسر عرفات رئیس کمیته اجرائیه سازمان آزادی بخش فلسطین‌نیز در گفتگوهای اسد وفرنجیه شرکت کند.

ولی یک مقام مسئول دفتر سیاسی سازمان آزادی بخش اظهار داشت که یاسر عرفات‌یک روز پس از پایان ملاقات روسای جمهوری دو کشور از پرزیدنت حافظ اسد دیدن خواهد کرد.

اوضاع در بیروت و شهرهای دیگر لبنان همچنان رو به‌آرامش میرود.

سخنگوی نهضت طرفداران ناصر در لبنان دیروز اعلام‌داشت که یک عرب اسرائیلی را دریکی از خیابانهای بیروت بازداشت کرده است.

وی در یک‌کنفرانس مطبوعاتی عکس و مدارکی راکه از این اسرائیلی گرفته شده به خبرنگاران نشان داد.

ناظران‌سیاسی‌در بیروت‌اظهار عقیده میکنند که جاسوسان اسرائیل در حوادث اخیر لبنان نقش مهمی ایفا کردند. دولت لبنان برای جلوگیری ازهرگونه حوادث غیر مترقبه در جریان دیدار فرنجیه از دمشق باقدامات احتیاطی فوق‌العاده‌ای دست‌زده است.

گشتی‌های مسلح که نمایندگان کلیه احزاب در آن شرکت‌دارند از دیشب در خیابانهای بیروت برای جلوگیری از هرگونه حوادث نامطلوب مراقب اوضاع هستند.

از سوی دیگر کامیل شمعون وزیر کشور لبنان دیشب دریک مصاحبه مطبوعاتی اظهار داشت که آدم دزدی در لبنان هنوز هم ادامه دارد و باید هرچه زودتر باین وضع پایان داده شود.

کامیل شمعون اخطار کرد که اگر آدم‌ربائی ادامه یابد بطور قطع انفجار جدیدی در لبنان روی خواهد داد.

حمله و تیراندازی مردان مسلح به‌سفارت مصر

رم ـ یونایتدپرس ـ فوج های پلیس همراه‌باسگهای تربیت‌شده دیشب ساعت ها شعاع پارک سه کیلو متری در رم را برای یافتن دو مرد که وارد سفارت مصردر این شهر شده و در یک زدوخورد مسلحانه‌با ماموران سفارت‌در کمر شده بودند جستجو کردند. پلیس رم دراعلامیه‌ای گفت درتیراندازی به‌کسی آسیب نرسیده است.

تحقیقات اولیه نشان میدهد که آنها قصد داشتند سفیرجمهوری عربی مصر در ایتالیا را بقتل برسانند. افراد پلیس رم که‌در اطراف محل سفارت و نیز داخل محوطه نگهبانی میدادند سرانجام با کمک سگهای تربیت شده همه سفارت را جستجو کردند‌اما از مهاجمان اثری بدست نیامد.

در پی حمله به سفارت مصر در رم پلیس رم بلافاصله افراد کمکی به‌محل سفارت اعزام‌داشت وچندین تک تیرانداز بر پشت‌بام ها مراقبت از اوضاع را زیر نظر گرفتند. پلیس رم همچنین‌چندین نورافکن به محل حادثه آورد و با کمک این نورافکن ها بودکه جستجو سراسر شب ادامه یافت.

یک مقام سفارت که درنزدیکی محل سفارت‌اقامت‌داردبه‌خبرنگاران گفت اقدام پلیس رم در مقابله با حمله مسلحانه به سفارت مصر برق‌آسا بود و همین باعث شد گزندی به‌کسی نرسد.

پس‌از خروج نیروهای الجزایر

ارتش مراکش یک شهر صحرا را تصرف کرد

رباط ـ رویتر ـ خبرگزاری رسمی مغرب اعلام داشت‌نیروهای این کشور واحه تیفاریتی واقع در صحرای باختری را اشغال کرده‌اند. قبلا گزارش شده بود نیرو های الجزایری بی‌آنکه زدوخوردی درگیر شود واحد را ترک گفته‌اند.

درپی اشغال واحه تیفاریتی بدست‌نیروهای مغرب‌خبرگزاری اسپانیا نوشت اشغال واحه بوسیله نیرو های مغرب که در ۱۵۰ مایلی‌مرزصحرابا الجزایر واقع است بخشی از نقشه کلی کشور مغرب در ایجاد حکومت مغربی در صحراست که اینک حاکمیت آن رسما به مغرب واگذار شده است.

تیفاریتی یکی از مواضع‌مهم صحراست که قبلا توسط‌نیروهای الجزایری اشغال گردیده بود در رباط گفته شد تلاش های میانجیگری مصربه‌منظور پایان دادن به بحران صحرا همچنان ادامه‌دارد. الجمهوریه چاپ قاهره در شماره دیروز نوشت موفقیت نقش میانجیگری مصر در بحران صحرا بخشی از تلاش های مصر در حفظ همبستگی جهان عرب را تشکیل میدهد.

«ژان پیرکوپمن» معروف به «شیرفلاندرز» درکنفرانس مطبوعاتی در بروکسل مشتی حواله چانه زنش کرده تابه خبرنگاران نشان دهد که محمدعلی قهرمان مشت زنی سنگین وزن جهان را چگونه «ناک اوت» خواهد کرد. مسابقه محمدعلی با «ژان پیرکوپمن» در ماه فوریه درپورتوریکو انجام خواهد شد.

«عکس رادیویی یونایتدپرس»

پیش‌بینی هوا باموی زیر شکم گوزن تازه سلاخی شده

نیکالواوکتا (لاپلاندسوئد)ـ رویتر ـ مردی از شبان های‌لاپلاند سوئد که میگوید هوا را از طریق وارسی کردن موی زیر شکم‌یک گوزن شمالی تازه سلاخی شده پیش‌گویی میکند، سازمان هواشناسی رسمی کشور سوئد را به مبارزه طلبیده است تا دریک‌مسابقه پیش‌گویی هوا با یکدیگر مسابقه بدهند. این چوپان که«انوک ساری» نام دارد میگوید: من‌هرگز حرفهای هواشناسی را باورنداشته‌ام وحاضرم بوسیله روش خودم با روش علمی مرکز ملی هواشناسی سوئد مسابقه بدهم. چوپان لاپلاندی اضافه میکند که وی در پائیز گذشته درستی روش سنتی خودش را در پیشگوئی هوا به ثبوت‌رسانده چون همانطور که پیش‌بینی کرده بود. کریسمس سردو برفی‌بوده.

کشور سوئد این روز ها سردترین زمستان خود را درگذشته شش سال اخیر میگذراند.

سردترین زمستان در مسکو

مسکوـ یونایتدپرس ـ مسکو سردترین زمستان چند سال‌اخیر را می‌گذراندو پنجشنبه شب گذشته باسقوط جیوه در میزان‌الحراره‌به ۳۹ درجه زیر صفر سردترین شب پایتخت شوروی بوده است. یکی از روزنامه های مسکو نوشته است که چند شب دیگر ممکن است باز هم سردتر شود و بادهای سردی که‌ازشمال‌وشمال‌شرقی میوزد همچنان یخ‌بندان مسکو راشدت دهد.

نیکسون بزودی وارد پکن میشود

پکن ـ رویتر ـ خبرگزاری چین نو دیشب بطور غیر منتظره‌یی اعلام کردکه ریچارد نیکسون رئیس جمهوری پیشین آمریکا و همسرش بمناسبت چهارمین سال سفر تاریخی‌اش به چین که درسال ۱۹۷۲ روی داد در فوریه جاری از پکن دیدن خواهند کرد.

سخنگوی دفتر رابط آمریکا در پکن گفت: «این نخستین‌باری است که ما از این سفر آگاه میشویم». انتشار خبر سفرنیکسون به پکن نشان میدهد که بررغم رسوایی واترگیت، چینی ها هنوز برای نیکسون که روابط آمریکا ـ چین را به وضع عدی‌درآورد، احترام زیادی قایل هستند. نیکسون و همسرش روز ۲۱ فوریه(نوم اسفند) وارد پکن خواهند شد. هنوز مدت اقامت آنها در چین‌معلوم نیست. نیکسون نیز مانند دخترش که دو ماه پیش در پکن بود به احتمال قوی از مائوتسه تونگ ۸۲ ساله دیدن خواهدکردسفرنیکسون به پکن سه ماه پس از سفر فورد به چین صورت میگیرد.

مسن‌ترین مرد جهان در ۱٦۷ سالگی درگذشت

ریودوژانیرو ـ آسوشیتدپرس ـ خبرگزاری برزیل گزارش داد دوروتئودوسوزا که سالخورده‌ترین مرد جهان بود دیروز درسن ۱٦۷ سالگی بدرود زندگی گفت. مرگ او در شهرآن‌میرا واقع دریک ایالت شمالی برزیل اتفاق افتاد.

دوسوزا که درخواب درگذشت براثر کهولت کوروکرو افلیج بود و هنگام مرگ نه‌فرزند داشت.

۱۰۰ هزار زندانی سیاسی درهند

دهلی‌نو ـ خبرگزاری فرانسه ـ نارایان گانش کوری رهبر جبهه باناتا که یکی از پنج حزب مخالف دولت هند است در پارلمان هند اعلام داشت که هند هم‌اکنون یکصد هزار زندانی سیاسی دارد.

نارایان خاطرنشان ساخت تنها درایالت «تامیل‌نادو» چهار الی پنج هزار زندانی شده‌اند.

حکومت این ایالت چندی قبل بدستور بانو گاندی منحل شد ودولت مرکزی اداره امور این ایالت را راسابدست گرفت.

مرد ۱٦۰ ساله اردنی درگذشت

عمان ـ اردن، آسوشیتدپرس ـ حاج علی عبداله عفونه پیرترین مرد اردنی دیروز در ۱٦۰ سالگی در خانه‌اش واقع در شهرک بورمه نزدیک خرابه‌های باستانی «جراش» در ۳۰ مایلی عمان درگذشت.

عفونه ۵بار ازدواج کرده بود و ۱۵۰ پسر نوه و نتیجه داشت. وی بیش‌ازهرچیز شیر، عسل وسبزی می‌خورد وهرگز لب به‌نوشابه‌های الکلی وسیگار نزده بود.

چاپ هفتم
دلیران تنگستانی
منتشر شد (بها ۱۵۰ ریال)
کتابخانه اقبال ـ
خیابان شاه‌آباد تلفن ۳۱۸۷۰۱
اقبال EQBAL

انجمن فرهنگی فرانسه ـ تهران

شعبه مرکزی
خیابان شاهپور علیرضا (حشمت‌الدوله سابق) شماره ۵۸
تلفن : ٦٤٤۲۰۲ ـ ٦٤٤۲۰۱

شعبه ونک
خیابان توانیر (ایوبی سابق) کوچه آریاپاد، شماره ۱۸
تلفن : ۲۱ـ۲۰ـ ٦۸۳٦۱۹

سال تحصیلی ۱۹۷٦ـ ۱۹۷۵
ترم دوم

ـ کلاسهای زبان فرانسه : دوره ابتدائی، دوره عالی. دوره آمادگی برای اخذ دیپلم انجمن فرهنگی فرانسه در تهران.
ـ کلاسهای سمعی‌و بصری.
ـ (برای کلاسهای سالانه برای آمادگی امتحانات دانشگاه های پاریس برای دانشجویان خارجی، ثبت نام جدید تا ماه اکتبر (مهر) بعد از امتحان ورودی‌صورت نخواهد گرفت.
ـ ثبت نام برای ترم دوم مانند برنامه زیر انجام‌خواهد گرفت :

برای دانشجویان قدیم : شنبه ۷ ویکشنبه۸فوریه۱۹۷٦ (۱۸و۱۹بهمن ۱۳۵٤)

برای دانشجویان قدیم و جدید — دوشنبه ۹ و سه شنبه ۱۰ و چهارشنبه ۱۱ و پنجشنبه ۱۲ فوریه ۱۹۷٦ (۲۰ ، ۲۱ ، ۲۲ ، ۲۳، بهمن ماه ۱۳۵٤

ثبت‌نام دانشجویان فقط در شعبی صورت میگیرد که مایل به تحصیل میباشند.
(۲عکس احتیاج میباشد).

شعبه مرکزی — از ساعت ۳۰ر۱۵ الی ۱۹ بعداز ظهر
شعبه ونک — ازساعت ۳۰ر۹ صبح الی ۳۰ر۱۱ صبح
از ساعت ۳۰ر۱۵ بعداز ظهر الی ۳۰ر۱۸ بعداز ظهر

شروع کلاس ها شنبه ۱٤ و یکشنبه ۱۵ فوریه ۱۹۷٦

۱ـ۲ — آـ٤٤۳۳۹

فارفیسا
ارگ فارفیسا ۱۰ سال جلوتر از رقبا
تاامروز باین کاملی ارگی بدنیا ارائه نشده
مگرفارفیسا

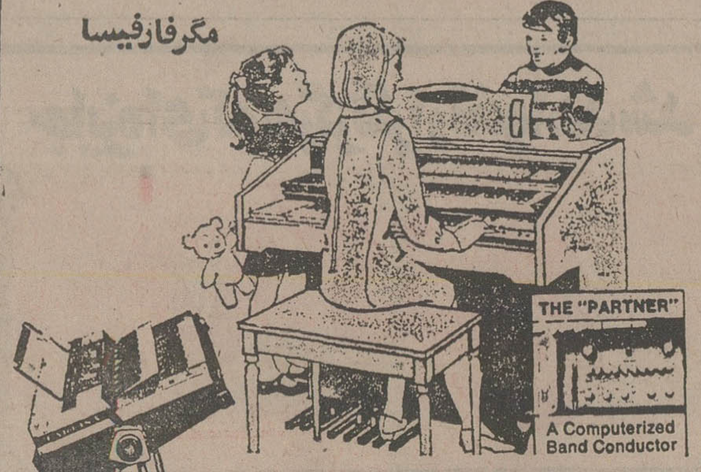

شامل سیستم های اتوماتیک : اکامپانیمنت ـ ریتم ـ باس ـ جاز و بالاخره پاشاژ اتوماتیک،شمابا فارفیسا میتوانید صدای تمام سازهای دنیا را تولید کنید و ارکستر کاملی را در منزل داشته باشید. قبل‌از هر خریدی فارفیسا را هم ببینید و بعد تصمیم بگیرید.

نمایندهٔ انحصاری‌درایران شرکت کیترائی
نمایشگاه خیابان کاخ نرسیده به بلوارالیزابت شماره ۱۷۸
تلفن ٦۵۵۵۱٦

اخبار داخلی

اعتبارات مسکن کاهش یافت

درحالیکه بودجه سال ۱۳۵۵، موضوع مسکن بعنوان یک مسئله حاد روز توجیه و تاکید شده که مسئله مسکن در مقایسه با سایر نیاز های شهری از اهمیت‌بالنسبه بیشتری برخوردار است، معهذا اعتبارات مربوط به مسکن کاهش زیادی یافته است این کاهش‌بویژه دربخش کمکهای‌اعتباری برای‌تامین مسکن چشمگیر است.

اعتبارات مربوط به تامین مسکن درچهار بخش احداث خانه های سازمانی کارگران، احداث خانه های سازمانی کارمندان، احداث خانه های ارزانقیمت و کمکهای اعتباری برای تامین مسکن آمده است که جمعا حدود ۲ر۱۰ میلیارد ریال نسبت به سال جاری کسر شده است.

در مورد احداث خانه های سازمانی کارگران بودجه ۷ر۹ میلیارد ریالی امسال به ۲ر۱۰ میلیارد ریال افزایش یافته است.

با استفاده از این اعتبار در بنادر شمال و جنوب کشور در مجاور کارخانه هائی چون ماشین سازی تبریز واراک، ذوب‌آهن آریامهر ومعادن وابسته ـ معادن مس، سرچشمه، مجتمع چوب وکاغذ گیلان ـ صنایع پتروشیمی وصنایع فولاد ایران ـ امرخانه‌ـ سازی برای کارگران ادامه خواهد یافت.

خانه های سازمانی

در مورد احداث خانه های سازمانی کارمندان، بودجه۷۴ر۴۶ میلیارد ریالی سال جاری به ۷۲ر۳۸ میلیارد ریال کاهش یافته است

از این محل عملیات ساختمانی خانه های سازمانی برای کارمندان دولت از جمله معلمان ـ سرپرستان حوزه های تعاونی روستائی، کارکنان رادیو و تلویزیون ملی ایران درنقاط مرزی، دانشگاه سپاهیان انقلاب، شهربانی و ژاندارمری کشور و نیز سایر کارمندان دولت در سراسر کشور ادامه خواهد یافت.

سومین بخش بودجه مسکن اختصاص به احداث خانه های ارزان‌قیمت دارد.

رقم بودجه برای احداث خانه های ارزانقیمت در سال جاری ۴ر۱۹ میلیارد ریال بوده که سال آینده به ۸۷ر۶ میلیارد ریال‌خواهد رسید.

از محل این اعتبار عملیات ساختمانی خانه های ارزان‌قیمت درنقاط مختلف کشور از جمله درتپه‌گمتانه، چالوس، سربندر، جنوب تهران (شوش)، ساری ودولت‌آباد واحداث شهرکهای‌غرب کشور واستان ساحلی‌ادامه‌خواهد یافت.

آخرین بخش اعتبارات مربوط به مسکن، کمکهای اعتباری برای تامین مسکن را شامل میشود که رقم آن درسال جاری ۷۸ر۶میلیارد ریال بود که درسال آینده به۵ر۱ میلیارد ریال کاهش یافته است.

از محل این اعتبار بنیه مالی بانک رهنی ایران بمنظور گسترش فعالیتهای این بانک‌درنقاط مختلف کشور تقویت خواهد شد و به شرکتهای تعاونی مسکن وامهای مسکونی کم‌بهره پرداخت خواهد شد. به خریداران و سازندگان واحد های مسکونی و صاحبان صنایعی که اقدام به احداث‌واحد های مسکونی کارگری میکنند کمک بهره‌اعطاء میشود وواحد های مسکونی از طریق انتشار اوراق سپرده مسکن احداث خواهد شد وواحد های مسکونی از طریق اعطای وام و خود یاری روستائیان عضو شرکتهای سهامی زراعی و تعاونیهای تولید ایجاد میشود.

بررسی ارقام اعتبارات مسکن نشان میدهد که دولت درسال‌آینده عملا نخواهد توانست دست به ساختمان واحدهای مسکونی‌جدیدی بزند واحتمالا طرحهائیکه درزمینه احداث تعدادی از شهرکها تهیه شده است، مسکوت خواهدماند، مگر آن قسمت از طرحهاکه‌احتمالا از منابع مالی خصوصی و باکمک مردم میتواند بمرحله اجراگذاشته شود.

مدیترانه شرقی ۱۰۰ هزار پزشک کم دارد

رئیس ایرانی سازمان بهداشت جهانی منطقه مدیترانه شرقی در یک گزارش اعلام کرد ایران ۲۰ هزار و کشور های مدیترانه شرقی مجموعا یکصد هزار پزشک کم دارند.

دکتر عبدالحسین طبارئیس منطقه مدیترانه شرقی در این گزارش یادآور شده است کشور های مدیترانه شرقی باکمبود پزشک مواجهند. این کشورها در حال حاضر به حداقل ۱۰۰ هزار پزشک احتیاج دارند تا نیاز های درمانی وبهداشتی مردمشان بطور مطلوب برآورده شود.

طباهمچنین یادآور شده است کمبود کادر پیراپزشکی وپرستار نیز یکی از مشکلات بهداشتی کشور های منطقه مدیترانه شرقی بشمار میرود.

دکتر طبا تذکر داده است که کشورها از نظر پرستار نیز حداقل به ۱۵۰ هزار پرستار احتیاج دارند وی همچنین یادآور شده که درحال حاضر برای تربیت کادر درمانی سازمان بهداشت جهانی توصیه هایی درزمینه تربیت بهکار۔ پزشکیار ـ ماما و دیگر پرسنل پزشکی به کشور های این منطقه کرده است.

حزب

طرح تشکیل نظام پرستاری را تهیه کرد

کمیته حزبی بررسی مسائل پرستاری ومامائی، طرح‌رفع مشکلات پرستاران، ماماها و بهیاران را تهیه کرد و برای بررسی ومطالعه به‌قسمت‌طرح وبررسی های حزب رستاخیز ملت ایران فرستاد.

دراین طرح پیشنهاد شده است که یک مرکزصلاحیتدار برای بررسی‌مشکلات پرستاری، مامائی وبهیاری بنام نظام پرستاری تاسیس و توسط برگزیدگان این گروهها اداره میشود.

درطرح تهیه شده بغیر از پیشنهاد برای ایجاد نظام پرستاری، ایجاد مزایای‌شغلی برای جلب داوطلبان بیشتر دررشته پرستاری، کم کردن سنوات خدمتی دربازنشستگی برای پرستاران‌ماماها وبهیاران توصیه شده‌است همچنین در این طرح آمده است که دوره های آموزشی تخصصی ضمن خدمت،مانند مدیریت،آموزش، اتاق عمل، دیالیز، آی.سی.یو وسی.سی.یو تشکیل‌شود دوره سه‌ساله یاچهار ساله پرستاری وتحصیل دررشته‌های‌تخصصی جزو سوابق خدمت‌یک‌پرستار به‌حساب آید.

پیشنهادات داده شده برای رفع مشکلات پرستاری، ماماها وبهیاران ازسوی کمیته‌حزبی بررسی مسائل‌پرستاری ومامائی به‌قسمت طرح وبررسی های حزب‌رستاخیز بشرح زیراست:

★ شناخت‌ارزشی معادل‌لیسانس آکادمی برای مدرک لیسانس افراد فوق وچنانچه لیسانس آنان معادل لیسانس آکادمی بحساب نمی‌آید کمبود واحد های درسی تعیین واعلام‌گردد تا جبران شود واگرلیسانس بعنوان لیسانس آکادمی‌شناخته میشود دارندگان آن بتوانند در دوره های فوق لیسانس شرکت کنند.

★ داشتن شماره نظام پرستاری‌بعدازفراغت ازتحصیل.

★ یکسان نمودن حقوق پرستاران درسطح مملکت‌اعم از ایرانی وخارجی.

★ یکسان کردن ساعات کار وتعطیلات در موسسات‌مختلف

★ داشتن‌تامین ومزایای‌حرفه‌ای مانند مسکن و ایاب‌وذهاب، شرکت تعاونی وگرفتن وام و غیره.

★ داشتن آموزش ضمن خدمت‌درکلیه‌موسسات ویکسان نمودن برنامه های آموزشی.

★ دادن مزایا به‌پرستاران رشته های‌تخصصی مثل‌مدیریت آموزش، آی.سی.یو، سی‌سی یو، دیالیز، اتاق عمل‌وروانی.

★ تشویق نمودن پرستاران برای ارائه دادن کتاب جزوه ونشریات پرستاری.

گرفتن‌جواز کارازپرستاران، ماماها وبهیاران نالایق ازنظر حرفه‌ای واخلاقی‌ازطریق‌مراجع صلاحیتدار بطور موقت یا دائمی.

محل اجتماع سران مشروطیت جزو آثار ملی شد

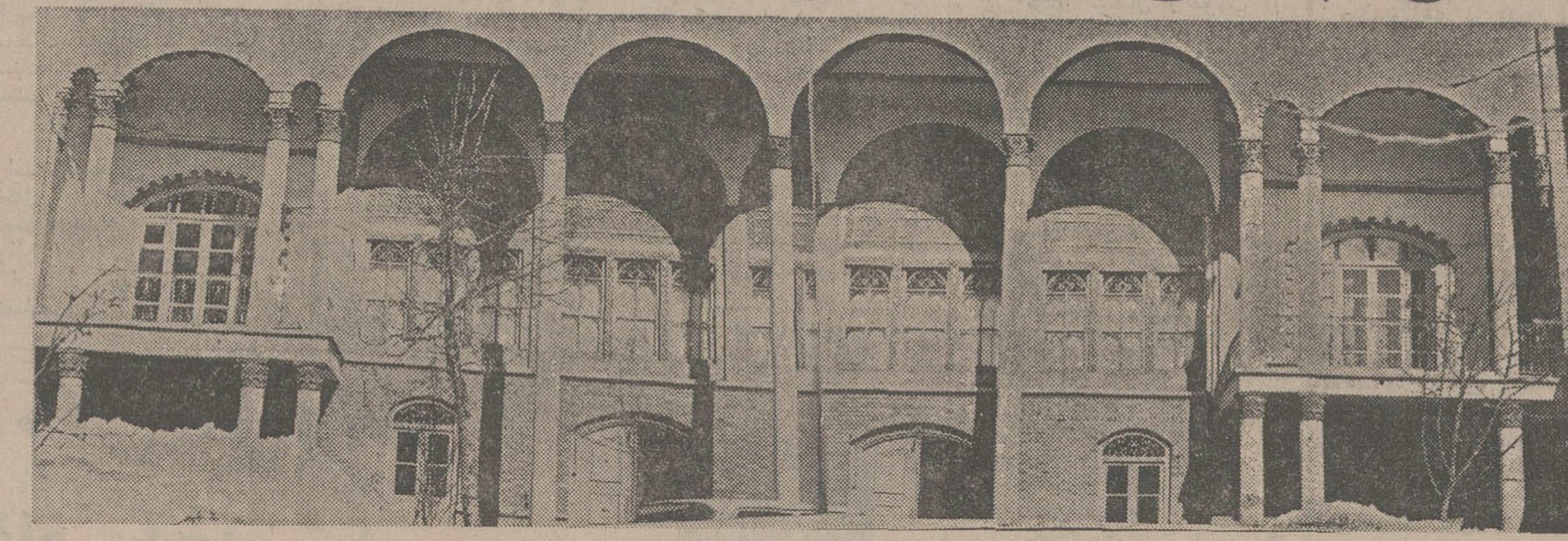

این خانه در دوران مشروطیت‌محل اجتماع شخصیتهائی نظیر ستارخان، باقر خان و دیگر سران مشروطیت بود.

خانه مرحوم حاج میرزامهدی کوزه کنانی (محل اجتماع‌سران مشروطیت) ایران که در اوایل کوچه (راسته‌کوچه) جنب‌مجموعه بازار بزرگ تبریز قرار دارد‌بدنبال بازدید وتشخیص کارشناسان وزارت فرهنگ و هنر جزو آثار ملی کشور به ثبت رسید.

این خانه ۹۳۶ مترمربع مساحت دارد که قسمت اعظم آن زیربنای خانه را شامل میشود و درسال ۱۲۴۷ شمسی بدست حاج ولی معمار تبریزی که سالها درروسیه زندگی میکرد ساخته شده است. درها و پنجره های خانه مشبک کاری و آئینه کاری شده است. این درها بدست نجاران آنزمان روسیه ساخته و نصب شده است که نظیر آنهابجزدر کشورشوروی در هیچ نقطه دنیا پیدا نمیشود.

این بنای تاریخی که یادگارپر ارزش از دوران مشروطیت ایران است‌درزمان رویدادهای مشروطیت و پس ازآن محل تجمع سران‌و بازماندگان صدر مشروطیت از جمله، ستارخان ـ باقر خان ـ دکتر شفق‌ـتقی‌زاده‌ـ ثقةالاسلام ـحاج میرزاآقا فرشی ـ حاج میرزا حسین واعظ بوده است.

این بنای تاریخی پس ازفوت مرحوم حاج میرزا مهدی کوزه کنانی بفرزندان او بارث رسیدو پس‌از مدتی نیز توسط پسران ارشد وی حاج حسن و حاج‌احمد کوزه کنانی به‌حاج سیدابوالقاسم حائری که یکی از افراد متدین شهر تبریز بود به قیمت حدود (۳۰ـ۴۰) هزار تومان فروخته‌شد.

این خانه دارای زیر زمین‌بزرگ و دو طبقه باسرسرای بسیار زیبا و جالب است که از دو طرف‌آن با پله های قدیمی به طبقه سوم میشود راه پیدا کرد. درسرسرا و اتاقها پنجره ها و در های‌چوبی با آئینه کاری و شیشه های الوان بچشم میخورد که هر یك از آنها ارزش فوق‌العاده‌ای‌دارد.

در طبقه اول ۶ اتاق وسرسرا ودر طبقه دوم ۳ سالن بزرگ و۱۶ اتاق بطول‌وعرض ۴×۶ متر مربع وجود دارد. عرض دیوار های این خانه هر کدام بیش ازیکمتر است و با خشتهای گلی بزرگ قدیمی بنا شده است.

۷ میلیارد ریال اعتبار برای پرداخت کمک‌های غیر نقدی سال ۵۵

پرداخت کمک های‌غیرنقدی به کارمندان دولت در سال آینده نیز ادامه می‌یابد. برای ادامه این کمک‌ها دربودجه سال آینده ۷ میلیارد ریال اعتبار پیش‌بینی شده است.

این اعتبار بمیزان بودجه سال ۱۳۵۴ این کمکها برآورد شده، وچنانچه‌نیازبه‌اعتبار بیشتری باشد از محل‌صرفه‌جویی و یا درصورت لزوم از اعتبارات تازه تامین‌خواهد شد.

براساس آئین نامه پرداخت کمک های غیر نقدی که درسال جاری بتصویب هیات دولت‌رسید، برای هریک از کارمندان و اعضای خانواده آنان ـ تاحداکثر ۵نفر‌ـ ماهانه دویست ریال کمک‌غیرنقدی پرداخت میشود.

این‌کمکها را وزارتخانه‌ و سازمانها و موسسات دولتی هرسه ماه یکبار می‌پردازند.

یک مقام مطلع‌درموردپرداخت کمک های غیرنقدی بکارمندان توضیح داد: از محل‌اعتبارات بودجه سال ۱۳۵۴ پرداخت‌کمکهای غیرنقدی نه ماهه سال جاری‌ادامه دارد. تاکنون در بسیاری سازمان های دولتی کوپن‌مخصوص‌پرداخت کمکها در اختیار کارمندان قرار گرفته و درسایر سازمانها نیز مقدمات پرداخت کمکها جریان دارد.

این مقام افزود: پرداخت‌کمک های غیر نقدی مربوط به سه‌ماهه آخر سال ۱۳۵۴ نیز احتمالا از اواخر اسفند ماه درسازمانهای دولتی شروع میشود.

این مقام یادآور شد بودجه ۷۰۰ میلیون تومانی سال جاری باحتمال زیاد برای پرداخت کمک های غیرنقدی سال ۵۴ نیز کافی خواهد بود، ولی چنانچه کمبود اعتبار باشد از محل سایر هزینه های پرداخت خواهد شد.پیش‌بینی میشود پرداخت کمک های غیر نقدی درسال آینده مطابق آئین‌نامه کنونی انجام میشود و اگر درمیزان آن تغییری داده شود،بایدآئین‌نامه تازه‌ای‌به‌تصویب هیات‌دولت‌برسد.

درتهران ۱۵ هزار انشعاب جدید آب واگذار میشود

سازمان آب منطقه‌ای تهران سال آینده پانزده هزار انشعاب آب جدید در محدوده تهران خواهد داد و ۲۱۸ میلیون‌متر مکعب آب جهت مشترکین خود در شهرهای تهران ـ کرج و تهران تصفیه و توزیع خواهد کرد.

سازمان مذکور همچنین ۶۷۸ میلیون متر مکعب آب خام برای استفاده کشاورزان دشت قزوین ـ جاجرود ـ کرج‌ـ همدان ـ گلپایگان ـ ورامین‌ـ گرمسار ـقم‌ـ ساوه و ۳۲ میلیون متر مکعب آب تصفیه نشده برای مصرف جنگل کاری‌ها و موسسات‌صنعتی اطراف تهران‌توزیع خواهدکرد.

سازمان آب منطقه‌ای تهران علاوه بر تهیه آب، ۱۹۵ میلیون کیلووات ساعت برق بوسیله نیروگاه های سدهای امیرکبیر و فرحناز پهلوی تولید خواهدکرد و یک سلسله عملیات جنبی دیگر مانند تکمیل تلمبه خانه های سلیمانیه ـ مهرآباد ـمبارک آباد ـمجیدیه و مخزن ۵۷ و ۵۸ و تکمیل وساختمان مخازن آب چاه های گروه ٤ و ٥ سلطنت آباد و صاحبقرانیه و تهران پارس و توسعه مخازن مجیدیه، حصارک بالا، مخزن ۵۶ و ۵۷ و ۵۸ تصفیه خانه شماره ٤ را انجام خواهد داد.

فرخنده مولود مسعود هفتمین پیشوای شیعیان جهان حضرت امام موسی کاظم
صلوات الله علیه را بعموم اهل ایمان تهنیت میگوید.
صندوق پس انداز بانک ملی ایران

گروه فرهنگی هدف
سازمان آموزش با نامه نگاری
برای کسانی که بخواهند برطبق تصمیم اخیر شورای مرکزی دانشگاه در آزمون همگانی مربوط‌به دانشگاه‌ها و موسسات آموزش عالی شرکت کنند در رشته های هوش و پرورش‌استعداد تحصیلی، شناخت فرهنگ ایران، فارسی و زبان انگلیسی آموزش لازم به وسیله نامه نگاری داده میشود.
داوطلبان برای کسب اطلاع بیشتر تقاضای خود را با بیست ریال تمبر باطل نشده با تعیین آدرس کامل خود به نشانی: تهران ـ خیابان امیریه ـ خیابان البرز ـ گروه‌فرهنگی هدف ـ سازمان آموزش با نامه نگاری ارسال دارند.
۱ـ۲

MACO • MEUDON
M
AIR COMPRIME
کمپرسورهوای فشرده
ماکومدون
ساخت فرانسه

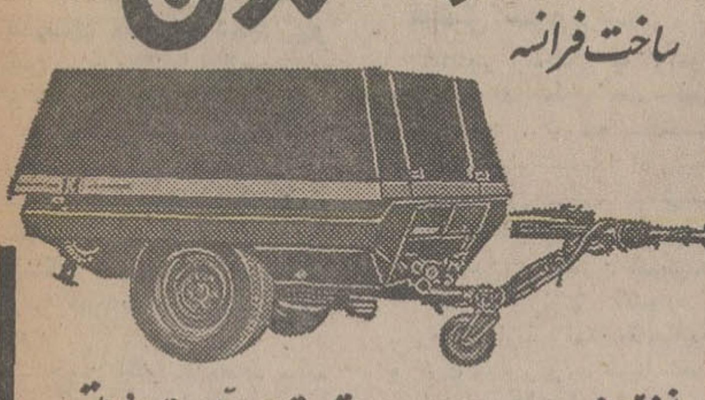

ظرفیت از ۱۳۰۰ الی ۱۷,۰۰۰ لیتردر دقیقه ـ مجهز به موتور دویتس
نماینده انحصاری ونه (شرکت سهامی خاص)
خیابان ایزنهاور ٦٤٦ تلفن ۸۴-۹۵۰۰۸۱

برای تغییر سیستم بایگانی
بامی ماکس مشورت کنید
می ماکس متخصص درامر تغییر بایگانی کاغذی بشکل
میکروفیلم و میکروفیش
وسیستم جدید کامپیوتری
MIMAX
شرکت می ماکس:
ساختمان آلومینیوم تلفنهای: ٦-٦٦١٠٣٣

BELTS
فروشگاه گیتس
نماینده انحصاری
پخش تسمه‌های گیتس درایران

تسمه‌های گیتس
ساخت بزرگترین
کارخانجات آمریکا
جهت مصرف کارخانجات
ریسندگی و بافندگی ـ پنبه پاک کنی ـ چای ـ قند
سیمان ـ چاه عمیق و کلیه کارخانجات صنعتی
تهران: خیابان اکباتان کوچه ناظم الاطباء پلاک ۸۸ طبقه فوقانی
تلفن ۳۱۱٤۲۰ نشانی تلگرافی: فروشگاه گیتس

MACK
کامیون ماک آماده تحویل
با شرایط مناسب
شاسی ـ تریلرکش و کمپرسی
سری R-600 مدل ۷۵
تلفن ۹۲۹۷۵۵

مشعل الکو ELCO
ساخت سوئیس
مخصوص سوخت گاز ـ گازوئیل ـ گازمازوت
نمایندگی انحصاری شرکت مهندسی
پاپلاین تلفن ۸۳۰۳٦۱
ازشهرستانهای شیراز ـ اصفهان ـ مشهد نمایندگی میپذیرد

بیمارستان قدس
اراک
برای خدمت تمام وقت نیازمند یک نفر دکتر متخصص علم آزمایشگاهی ویك نفر دکتر داروساز ویك نفر لیسانسیه فیزیوتراپی میباشد.
داوطلبین از فوق‌العاده چشمگیر بهره‌مندبوده وازپورسانتاژ کارکردماهیانه‌نیز استفاده‌خواهند کرد برای کسب‌اطلاع بیشتربین ساعت ۱۹الی۱۹ با تلفن‌های۶۸۱٦٤۱ یا ٦۸۵۳۷۸ تماس بگیرند

کاشی و سرامیك ایتالیا و فرانسه
تلفن ۸۳۷۷۸٤ـ ۸۳۲۲۹۹

لوازم بهداشتی لوکس
KOHLER OF KOHLER
«کهلر» آمریکا
در ۱٤ رنگ بی نظیر باشیرآلات طلائی

نماینده رسمی:
شرکت صنایع حرارتی
بلوار الیزابت شماره ۱٦٦ ـ تلفن: ٦-٦۵۸۱۷۲

مبلیران
meubliran
چرایك مبل راحت پیدا نمیشه.....؟
چراهرچی پول میدیم بازهم یك مبل جالب نداریم.....؟
چرادائم باید مبل ها را عوض کنیم.....؟
کاش میشد یك مبل راحت خرید....

اخبار ایران و جهان

سوءِ استفاده در شهرداری تبریز و مراغه

دکتر وارسته شهردار تبریز، در حضور عده زیادی اعلام کرد محله ۱۵ هزار نفری «سرخاب» بابندوبست ماموران شهرداری و رئیس برزن محل با اهالی بناشده و وسعت یافته است.

خبرنگار ما در تبریز گزارش داده است دکتر وارسته که در جلسه کانون شماره ٤۲ حزب رستاخیز با شرکت رئیس و نمایندگان انجمن شهر در محل مدرسه «محمد ترقی» سخن‌میگفت افزود.

ـ چون اکثر خانه‌های محله تحت یک چنین شرایطی و بدون مجوز و پروانه قانونی ساخته شده است دولت از دادن خدمات شهری به ساکنان آن معذور است.

بنابراین بیائیدامروز یکمعامله پایاپای بکنیم. شما ساکنان‌این محله بمن قول بدهید از این تاریخ ـ ۱۷ بهمن ـ حتی یک‌آجر روی آجر بدون اجازه نگذارید تا برای تامین خدمات شهری بتوانیم اقدام کنیم.

• شما در این راه‌خدا، شامو قرآن را بین خود شاهد قرار دهید چون میدانم در غیراین صورت باز مامورین برزن با گرفتن پول، خانه‌های دیگری را در محله سبز خواهند کرد. در قبال تعهد شما من قول میدهم در جهت تامین خدمات شهری‌این منطقه اقدام کنم.

به‌اعمال خلاف قانون شده‌اندفاش نشده است.

تحقیق شروع شد

بمنظور رسیدگی به ۳۳مورد دستکاری در طرح نقشه جامع شهر تبریز. بدرخواست‌تیمسار سپهبدآزموده استاندارآذربایجان شرقی هیاتی مرکب از تیمسار وکیلی وتیمسار کیهان (بازرسان شاهنشاهی) و آقایان قدیمی‌مدیر کل عمران وزارت کشور و سیروس اربابزاده مقام‌عالیرتبه وزارت کشور وارد تبریز شدند.

اعضای هیات از صبح امروز در یک اتاق دربسته رسیدگی موارد تخلف در نقشه جامع‌را شروع کردند.

برای تعیین ۳۳ مورد تخلف در نقشه جامع شهر تبریزمهمچنین هیاتی از شورایعالی شهرسازی نیز که قبلا به تبریز آمده‌اند با شرکت نمایندگان شهرداری، دفتر فنی و مسکن و شهرسازی‌استان به بررسی دراین‌زمینه پرداختند.

از طرفی‌برای شناسائی‌افرادی که با تغییر رنگ در نقشه جامع شهر تبریز مرتکب تخلف شده‌و نقاط فضای سبز را به نقاط مسکونی مبدل کرده‌اند یکدادگاه عالی اداری در تبریز تشکیل شد تا آنها را تحت پیگرد قانونی قرار دهد.

ملاقات ومذاکرات سلطان قابوس با والاحضرت شاهپور عبدالرضا

والاحضرت شاهپور عبدالرضا پهلوی که بدعوت رسمی اعلیحضرت سلطان قابوس از کشور عمان دیدن میکنند بعد از ظهر روز پنجشنبه برای ملاقات اعلیحضرت سلطان قابوس‌از مسقط وارد صلاله شدند. در اقامتگاه والاحضرت در صلاله اعلیحضرت سلطان قابوس‌ازمهمان خود استقبال و دیدن کردند. والاحضرت در این ملاقات پیام شاهنشاه آریامهررابه آگاهی اعلیحضرت سلطان قابوس رساندند. در این دیدار مذاکراتی پیرامون روابط دوستانه دو کشور صورت گرفت و اعلیحضرت سلطان قابوس متقابلا بوسیله والاحضرت‌پیامی برای‌شاهنشاه آریامهرفرستادند. والاحضرت پس از این ملاقات باتفاق اعلیحضرت سلطان قابوس در ضیافت شامی که‌معظمله بافتخارو الاحضرت ترتیب داده بودند شرکت کردند.

محمد طباطبائی — علی اصغر طاهری — معتدل — نصر اصفهانی

چهار استاندار تغییر کردند

شاهنشاه آریامهر امروز جمشید آموزگار وزیر کشور را بحضور پذیرفتند. در این شرفیابی وزیر کشور چهار استاندار جدید را بشرح زیر بحضور ملوکانه معرفی کرد:

اسداله نصر اصفهانی (استاندار فارس) ـ عطاءاله معتدل (استاندار گیلان) ـ محمد طباطبائی (استاندار کرمان) و علی‌اصغر طاهری (استاندار چهارمحال و بختیاری).

شرح حال

● محمد طباطبائی‌کاردولتی خود را از وزارت کشور آغاز کرد. او در سمت های مدیر کل تشکیلات، مدیر کل‌سیاسی، مدیر کل بازرسی، مدیر کل کارگزینی، مدیر کل مطالعات و بررسیها خدمت کرده است.

★ علی‌اصغر طاهری تاکنون در سمت های مدیر کل‌اداری، مدیر کل بازرسی، معاون پارلمانی وزارت کشور، استاندار گیلان و مشاور وزیر کشور انجام وظیفه کرده است.

● عزت‌الله معتدل خدمت دولتی را در سازمان برنامه آغاز کرد. او در سازمان برنامه و وزارت کشور در پست مدیر کلی خدمت کرده و سپس به استانداری چهارمحال بختیاری منصوب شد.

★ نصر اصفهانی نیزدارای سوابق طولانی خدمت دروزارت کشور و دیگر موسسات دولتی است. آخرین‌سمت‌وی‌استانداری استان کرمان بوده است.

مدیر عامل تعاونی شهرو روستا تغییر کرد

سخنگوی وزارت تعاون و امور روستاهااعلام کرد که بنا به تصویب وزیر تعاون وامور روستاها آقای جلیل ساسانی بسمت رئیس‌هیات مدیره ومدیر عامل سازمان تعاون شهر و روستا منصوب شد.

رسیدگی به پرونده ۲۲۰ هزار متر زمین غصبی اوقاف آغاز شد

«رحیم علی خرم» بجرم تجاوز به ۲۲۰ هزار متر زمین مورد ادعای سازمان اوقاف در اطرافرودخانه‌کن وبه پرداخت اجاره زمین مذکور ازروزتجاوز و تصرف، در وجه اوقاف در شعبه ۲۷ دادگاه شهرستان محکومیت یافت.

شعبه ٦ دادگاه استان نیز پس‌از ۱۸ ماه‌پرونده رحیم‌علی خرم راجع به تجاوز به ۲۲۰ هزار متر زمین مورد ادعای سازمان اوقاف به کارشناس ارجاع کرد تا درباره حکم احراز قطعی که بنفع سازمان اوقاف صادر شده، اظهار نظر کند. همزمان با ارجاع پرونده بکارشناس، وکیل سازمان اوقاف از دادگاه تقاضای دستور موقت برای جلوگیری از خاک برداری و فروش شن های حاصل اززمین مورد ادعای اوقاف را کرد. در پرونده‌یی که هم‌اکنون در شعبه ٦ دادگاه استان مطرح است سازمان اوقاف برای‌خلع‌ید از ۲۲۰ هزار متر زمین کنار رودخانه کن (داخل محدوده) علیه «رحیم علی خرم» در دادگستری طرح دعوی کرد. با طرح شکایت اوقاف علیه «رحیم علی خرم» شعبه ۲۷ دادگاه شهرستان اورا محکوم کرد و محکوم از حکم صادره استیناف خواست ولی درعین حال با واگذاری و بهره‌برداری از شن های حاصل از زمین مورد ادعای اوقاف‌و خاکبرداری، عملا زمین را از صورت عادی خارج ساخته است.

وکیل اوقاف روز پنجشنبه گذشته (پریروز) از شعبه ٦ دادگاه استان تقاضای صدور دستور موقت برای جلوگیری از خاکبرداری و گود کردن زمین کرد.

ثبت ۹ میلیون متر زمین

از سوئی امروز در اهواز اعلام شد ۹ میلیون مترمربع‌از اراضی محدوده متصل به محدوده شهراهواز که ازسالها پیش مورد ادعای زمین‌خواران بود بنام دولت به ثبت رسید. حدود دو میلیون و پانصد هزار مترمربع از این اراضی، مورد ادعای شرکت ساختمانی «پاداد» که «اطلاعات» پرونده تصرف‌غیرقانونی‌میلیاردها ریال زمین را بوسیله مدیران آن فاش کرد، بود.

امروز یک مقام مسئول در اهواز به خبرنگار ما گفت شرکت «پاداد» مدعی مالکیت یک باتلاق است و قصد دارد که آنرا تحدید حدود کند. این ادعا صحیح نیست و اگر شرکت مزبور اقدام به تحدید حدود کند با اعتراض سازمان زمین اهواز مواجه خواهد شد.

مسئولین شرکت پاداد همچنین قصد داشته‌اند ۱٤۰ هزار مترمربع ازاراضی‌باتلاقی متعلق به شهرداری را تحت عنوان زمینهای خریداری شده از شهرداری تصرف کند اما با تامین دلیل دادگاهی که موضوع در آن رسیدگی شد اعلام کرد زمینها مزروعی نبوده و نیزار است.

محاکمه متهمان اختلاس گمرک آغاز شد

دادگاه شعبه اول دیوان‌کیفر بریاست «منصور هاشمی‌نژاد» از صبح امروز رسیدگی به پرونده ۸ میلیون ریال‌اختلاس در گمرک غرب تهران را آغاز کرد.

متهمان پرونده «بهمن‌شکری» معاون سابق حسابداری و «احمد قدکساز» متصدی سابق صدور چک و اوراق استرداد گمرک غرب تهران هستند که این بار «منصور ابدالی» حق‌العمل‌کار گمرک را نیز همراه خود در ردیف متهمان دارند.

«شکری» و «قدکساز» قبلا نیز بجرم اختلاس و جعل اسناد دولتی محاکمه شده‌بودند و صبح امروز از زندان به دادگاه آورده شدند تا درمورد پرونده جدید محاکمه شوند.

کمیته مبارزه بافساد

شیراز ـ بدستور استاندار فارس کمیته مبارزه با فساد تشکیل شد.

دراین کمیته استاندار، دبیر حزب رستاخیز ملت ایران در استان، رئیس انجمن استان‌و رئیس دادگستری فارس وبنادر عضویت دارند. هفته آینده جلسه‌یی با شرکت کلیه فرمانداران و مسئولان شهر های استان در شیراز تشکیل میشود تا برنامه کار مبارزه‌با فساد دقیقا در سطح استان مورد بررسی قرار گیرد.

۱۵۰ هزار سپاهی ودانشجو برای مبارزه با فساد بسیج شدند

همزمان با شروع کار مبارزه با فساد، سازمان انقلاب حزب رستاخیز ملت ایران امروز اعلام کرد که ۱۵۰ هزار نفر از سپاهیان عضو حزب که خدمت‌آنان بپایان رسیده است برای مشارکت در این پیکار ملی بسیج‌شده‌اند و برای‌اجرای صحیح و سریع با فساد آموزشهای لازم را نیز دیده‌اند.

همچنین امروز گفته شد که در امر مبارزه با فساد از دانشجویان عضو حزب رستاخیز ملت ایران که در حال حاضر گروهی از آنان در ستاد مبارزه با گرانفروشی فعالیت میکنند نیز استفاده خواهد شد.

اعلام‌جرم علیه شهردار مراغه

پرونده، شهردار مراغه که متهم به‌اختلاس واعمال خلاف قانون شده است از طریق‌وزارت کشور به دیوان کیفر تسلیم خواهد شد.

گزارش خبرنگار اطلاعات در تبریز حاکیست: بنابظهار یکمقام مطلع حدود چهار ماه قبل‌بدنبال گزارشهائی که در مورداختلاس و اعمال‌خلاف‌قانون در شهرداری مراغه بوزارت کشور رسیده بود، از طرف این وزارتخانه بازرس ویژه‌ای به مراغه اعزام شد. وی طی چند روز اقامت در مراغه، دقیقا موضوع رامورد مطالعه و رسیدگی قرارداد و هنگام بازگشت به تهران، به استانداری‌آذربایجان شرقی‌اطلاع دادکه‌مو اردخلاف قانون‌شهرداری مراغه محرز استو او گزارشی دراین باره تسلیم وزارت کشور خواهد کرد.

با مراجعت بازرس مذکور به تهران، پرونده در اداره حقوقی وزارت کشور مورد بررسی‌قرار گرفت و بقرار اطلاع بزودی به دیوان کیفر ارسال خواهد شد. هنوز میزان سوء استفاده و اینکه چه اشخاصی در پرونده متهم

باطلوع هرآفتاب‌مردم گواتمالا اجساد قربانیان‌زلزله‌رابه‌گورستان میبرند و دفن می‌کنند. عکس از دهکده «سان پیترو» گرفته شده. گروهی از مردم جسدی راازکلیسابه گورستان میبرند و سگی پیشاپیش آنها حرکت می‌کند. در این دهکده حداقل ۳۰۰ نفر کشته‌شدند. عکس رادیوئی یونایتدپرس

شورای شاهنشاهی آموزش عالی تشکیل میشود

بمنظور تعیین هدف های اساسی وسیاست کلی‌آموزش عالی ارزیابی رسالت های دانشگاهی به تصویب‌شاهنشاه آریامهر شورای شاهنشاهی آموزش عالی تشکیل خواهد شد.

صبح امروز دکتر عبدالحسین سمیعی‌طی‌یک مصاحبه‌مطبوعاتی ایجاد این شورا را بریاست عالیه شاهنشاه آریامهر و قائم مقامی علیاحضرت شهبانو اعلام داشت انتخاب اعضای این شورا که به‌فرمان شاهنشاه آریامهر خواهدبود عبارتند ازوزیر علوم‌و آموزش عالی، وزیر آموزش‌و پرورش وزیر امور اقتصادی و دارائی، وزیر مشاور و رئیس سازمان برنامه و بودجه، دبیر کل شورای مرکزی دانشگاه ها و موسسات عالی کشور، سه‌نفر از روسای دانشگاه ها به پیشنهاد شورای مرکزی دانشگاه ها سه نفر از شخصیت های علمی و فرهنگی به پیشنهاد وزیر علوم و آموزشی عالی. وزیر علوم و آموزش عالی در این مصاحبه گفت در اساسنامه این شورا که به توشیح همایونی رسیده است شورای شاهنشاهی آموزش عالی خط مشی و سیاست کلی آموزش‌و تربیت نیروی‌انسانی یعنی هدف های اساسی‌آموزش عالی در کلیه سطوح یعنی رسالت های دانشگاه ها و موسسات آموزش‌عالی، آینده نگری و تعیین روشهای بهبود کیفیت آموزش‌عالی‌و خط مشی و توسعه کمی آن با توجه به نیاز های اقتصادی و اجتماعی کشور، یعنی سیاست کلی پذیرش دانشجو، سیاست عمومی در مورد مدت‌آموزش عالی، سیاست عمومی‌توسعه آموزش های فنی و حرفه‌ای در سطح آموزش عالی،حدود بودجه های جاری و عمرانی برنامه های آموزش عالی، سیاست‌کلی‌تخصیص اعتبارات لازم برای آموزش عالی، سیاست آموزش عالی کشور در سطوح‌محلی، ملی‌منطقه‌ای و بین‌المللی.

کمبود آب تولیدبرق‌نیروگاه های آب‌را کاهش داد

تولید انرژی نیروگاههای آبی کشور در نه ماهه اول سال جاری ٤ر٥درصد نسبت به‌مدت مشابه سال قبل تقلیل یافت‌و علت آن کاهش بارندگی و آب ذخیره سدهای کشور بود.

گزارش وزارت نیروحاکیست که در مقابل کاهش انرژی نیروگاههای آبی‌کشور، میزان تولیدانرژی نیروگاههای‌حرارتی ۹ر۲۵ درصد افزایش‌یافته‌است.

در این گزارش اضافه شده در نه ماهه سال جاری۹۷٤۱ میلیون کیلووات ساعت برق توسط سازمانهای‌متعلق‌بوزارت نیرو تولید شده است.

این رقم با تولید نه ماهه سال گذشته که ۸٤۱۵ میلیون کیلووات ساعت بود ۸ر۱۵ درصد رشد داشته است.

استاد مورد حمله‌قرار گرفت

یکی از دانشجویان‌دانشکده حقوق دانشگاه تهران که در یکی از دروس خود، مردود شده‌بود روز ۱۵ر۱۱ر٥٤استاد مربوطه را در خیابان ۲۱ آذر که مشغول صحبت با یکی از دوستان خود بوده از ناحیه قلبی مورد ضرب قرار داده‌و متواری گردیده است.

این قبیل دانشجویان که برای اخذ مدرک تحصیلی به اعمال خلاف شئون دانشجوئی و انسانی دست میزنند باید بدانند که با مضروب نمودن استاد نمی‌توانند پرده‌برحقیقت بی‌سوادی خود بکشند و در جامعه انقلابی ایران که نیاز به تخصصین کارآزموده دارد بایستی راهی در پیش گیرند تا پس از پایان تحصیلات با سلاح علم بتوانندحرکت چرخ های عظیم مملکت را سرعت بخشند. در غیر اینصورت در این خانواده یکپارچه، برای آنان جائی نیست و مطرود خواهند بود.

٤ نفر کشته شدند

نایین ـ خبرنگار اطلاعات: طی یک حادثه‌رانندگی درجاده نایین ـ اردستان ٤ نفر کشته‌و ۲۸ نفر مجروح شدند.

اتوبوس ۷۷٤٥٥ تهران ـ الف متعلق به شرکت ترانسپورت که عازم یزد بود با اتوبوس ۷۷۱۸۲ تهران ـ الف متعلق به شرکت گیتی نورد در ۱٦ کیلومتری‌جاده نایین ـ اردستان تصادف کرد.

توضیح

در مقدمه گزارش مربوطبه خاطرات سیاسی «ملیجک» **که در صفحه ۱۱چاپ‌شده است اشاره به جنگ بین‌المللی دوم شده که صحیح آن جنگ بین‌المللی اول است.**

درباره بازداشت پزشک

خبر بازداشت یکپزشک‌ایرانی باتهام صدور حشیش بخارج‌از کشور و دستگیری فرزند دانشجوی وی در آمریکا که پنجشنبه گذشته ـ پریروز ـ در اطلاعات چاپ‌شده بود ازطریق شهربانی بروزنامه نرسیده‌بود.

اطلاعات و نیازمندیهای فوری شما

نرخ مسکوکات

ربع پهلوی ۷۵۰ ریال. نیم پهلوی ۱٤۵۰ ریال. یک پهلوی ۲۸۰۰ ریال. دو و نیم پهلوی ۷۰۰۰ ریال. پنج پهلوی ۱٤ هزار ریال.

نرخ ارز

یک دلار امریکا ٤۰ر٦۹ ریال ـ یک لیره انگلیس ۳۰ر۱٤۱ ریال ـ یک مارک آلمانغربی ۱۵ر۲۷ ریال ـ یک فرانک سویس ۲۷ریال ـ یک فرانک فرانسه ۵۰ر۱۵ ریال ـ یکصد فرانک بلژیک ۰۵ر۱۷۹ ریال ـ یکصد لیر ایتالیا٤۰ر۹ ریال ـ یکصدین ژاپن ۲۵ر۲۳ ریال.

آسمان

هوا کمی تا قسمتی‌ابری ـ هوای استانهای سیستان ـ بلوچستان و خراسان نیمه ابری در بعضی ساعات ابری همراه با رگبار های‌پراکنده ـ هوای سواحل دریای مازندران ابری گاهی همراه با بارندگی ـ هوای استان های آذربایجان نیمه ابری بعضی نقاط تمام ابری خواهد بود ـ هوای شهرستانهای غربی و جنوب غربی کمی تا قسمتی‌ابری که در اواخروقت‌فرداهمراه بابارندگی‌خواهد شد

گرمترین نقطه در ۲٤ ساعت گذشته چابهار با حداکثر ۲۳وسردترین نقطه همدان باحداقل ۷ درجه‌زیر صفر حداکثر تهران ۱۰ و حداقل آن ۲ درجه بالای صفر بوده است.

تلفنهای ضروری

تصادفات‌راهنمائی‌و رانندگی ۳۳۳۳۳۳ ـ ۳٤۳٤۳٤ ـ ۳۵۳۵۳۵

ستادمبارزه‌باگرانفروشی: ۸۲۹٦۱۳ و ۷ ـ ۸۲۲۰٦۱

بیمه ایران (۲٤ ساعته) ۳۰٤۰۲٦

کمیته‌ملی حمایت‌از مصرف کننده: ۸۵٤۷٤۷ و ۸۵٤۸٤۸ ـ ۹۵٦۷٦۷

اطلاعات‌فرودگاه: ٤۳۰۱٤

هواپیمائی ملی پروازهای خروجی ٤۳۰۱۳ ـ ٤۳۰۱٤

آتش‌نشانی تهران ٤٤٤٤٤

آتش‌نشانی‌شمیران ۲۷۷۷۷۲ ۲۷۷۷۷۱

آمبولانس‌تهران: ۳۰٤۰۵۰ و ۳۹۳٦٦٦

مرکزاورژانس: ٦٦۹۹۹۱ و ٦٦۹۹۲۱

در تیراندازی و زدوخورد

یک تروریست کشته شد

بامدادپریروز مامورین انتظامی که‌درخیابان استخر تهران قصد داشتند یکی از تروریست هابنام مصطفی شعاعیان را دستگیر نمایند، نامبرده به سمت مامورین مبادرت به تیر اندازی نموده و مامورین ناگزیر شدندبه‌تیراندازی وی پاسخ گویند. در نتیجه وی مورد اصابت‌گلوله واقع و به بیمارستان منتقل شد. ولی‌تلاش‌پزشکان برای نجات او نتیجه نبخشید و درگذشت.

شهبانو از پاریس‌مراجعت فرمودند

شاهنشاه ازشهبانو استقبال کردند

پنجشنبه شب علیاحضرت شهبانو از سفر چند هفته‌ای اروپا به تهران بازگشتند. شاهنشاه آریامهر در فرودگاه مهرآباد علیاحضرت شهبانو را استقبال کردند.

شاهنشاه آریامهر برای استقبال از علیاحضرت شهبانو با اتومبیل‌به‌فرودگاه مهرآباد تشریف‌فرما شدند و سپس به اتفاق علیاحضرت با اتومبیل مهرآباد را ترک کردند.

برای استقبال از موکب شهبانو. آقای هویدا نخست‌وزیر، روسای مجلسین سنا و شورای ملی، وزیر دربار شاهنشاهی، رئیس‌ستادبزرگ ارتشتاران، ژنرال آجودان شاهنشاه آریامهر، رئیس کل تشریفات شاهنشاهی، رئیس‌دفترمخصوص‌شاهنشاهی و عده‌ای از شخصیت های لشگری و کشوری در فرودگاه مهرآباد حضور داشتند.

مهندس ریاضی رئیس مجلس شورای ملی، تیمسار ارتشبد ازهاری رئیس ستاد بزرگ‌ارتشتاران و آقای‌هرمز قریب رئیس کل تشریفات شاهنشاهی باتفاق بانوانشان دیده میشدند و بقیه تنها ...

خبرگزاری ها از پاریس گزارش دادند که بهنگام عزیمت علیاحضرت شهبانو ازفرودگاه اورلی گارد احترام مراسم احترامات نظامی بعمل آورده است علیاحضرت شهبانو روز یکشنبه ۲۱ دیماه بدعوت شهردار شهر پاریس به‌فرانسه عزیمت کردند و چند روزاول اقامت در پاریس از مراکز هنری و اجتماعی پاریس دیدن کردند و با پرزیدنت ژیسکار دستن و همسرشان ملاقات و گفتگو نمودند.

خبرهای کوتاه

برنامه های پنجاهمین سال سلطنت خاندان پهلوی

سمینار روسا و مسئولان فرهنگ و هنر در تهران و شهرستانها پس از ۳ روزبعد ازظهردیروزباصدورقطعنامه‌ای بکار خود پایان داد.

طی جلسات این سمینار که با حضور وزیر فرهنگ و هنر ومعاونان این وزارتخانه تشکیل شده بود در بارهبرنامه های وزارت فرهنگ و هنر در زمینه بزرگداشت پنجاهمین سال تاسیس خاندان پهلوی‌به تفصیل مذاکره شد و اقدامات انجام شده مورد بررسی قرار گرفت و همچنین برنامه‌های سال آینده به تصویب رسید.

دراین سمینار همچنین‌برنامه های نهمین جشن فرهنگ‌و هنر که آبانماه سال آینده برگزار خواهد شد مورد بحث قرار گرفت و خط مشی کلی این جشنها تعیین گردید.

اجتماع اعضای‌سندیکای نویسندگان‌و خبرنگاران

عصر پنج شنبه در اجتماعی با شرکت بیش از ۲۰۰ تن ازاعضای‌سندیکای‌نویسندگان وخبرنگاران مطبوعات‌تشکیل شده بود شرکت کنندگان‌طی تلگرامی که متن آن به اتفاق آراء تصویب شد از آقای امیر عباس هویدا نخست وزیر خواستند به وزیر کار و امور اجتماعی ماموریت دهدکه‌با استفاده ازاختیارات قانونی‌خویش‌پیمان‌دستجمعی کار منعقده بین سندیکا و چهار موسسه مطبوعاتی را هرچه زودتربه اجراگذارد.

شرکت‌درسمینارآلودگی محیط زیست

مرکز تحقیقاتی شرق و غرب دانشگاه هونولولو همه ساله سمیناری مربوط به‌آلودگی محیط زیست در یکی از کشور های جهان تشکیل میدهد.

امسال این سمینار در بانکوک تشکیل شده است‌و دوازده تن از متخصصین جهان در آن شرکت دارندو بدعوت این مرکز دکتر جهانشاه‌صالح به تایلند سفر کردو در این سمینار‌بعنوان مشاور سخنرانی خواهد نمود.

تغییر تلفنهای ۷۹

شرکت‌مخابرات ایران اعلام‌کردکه در منطقه‌نارمک و تهرانو تعدادی ازتلفن های ۷۹ به ۷۳ تبدیل می‌شود.

علت این تغییر کابل برگردان تلفن های این‌منطقه است که به علت ایجاد امکانات تازه جهت‌واگذاری تلفن های جدید در تهرانو و نارمک انجام میشود.

در این تغییر شماره تلفن ساکنین خیابانهای‌بوستان، اربابمهدی، وحیدیه، تیرگان و میدان تسلیحات و خیابان مسعود از ۷۹ به ۷۳ تبدیل میشود.

مولانا تاج عالم عازم لندن شد

حضرت مولانا شیخ محمد علی‌تاج عالم قطب سلسله کمیلیه که مدتی بود کسالت جسمانی پیدا کرده بودبخاطر شدت بیماری برای ادامه‌معالجه بلندن عزیمت کرد.

در فرودگاه مهرآبادحضرت علامه مولانا شریف‌الدین‌شکور و گروهی از طبقات مختلف مردم وی را بدرقه کردند.

آغاز کنفرانس پاریس

دیروز سمینار بررسی‌سیاست مستقل ملی ایران با شرکت اعضای مرکز مطالعات عالی بین‌المللی دانشگاه تهران و مرکز مطالعات سیاست خارجی فرانسه در پاریس تشکیل‌شد.

دراین سمینار متن چند پژوهش در زمینه سیاست خارجی ایران از ابتدای قرن نوزدهم تاکنون و همچنین روابط ایران با کشورهای جهان، اعراب و غیر اعراب ارائه میشود.

درگذشت یك روحانی

اصفهان ـ خبرنگاراطلاعات: حضرت آیت‌اله آقا میرزا سید محمود موسوی‌روضاتی چهار سوقی در پی کسالت طولانی در سن ۸۱ سالگی دارفانی را وداع گفت.

وی از روحانیون عالیقدر اصفهان‌بشمارمیرفت ومجالس ترحیم و سوگواری‌درمحلات مختلف اصفهان برپا میشود.

۳۰ راننده متخلف ازرانندگی محروم شدند

۳۰ راننده تهرانی که به علت ارتکاب تخلفات رانندگی ده تا ۳۰ نمره منفی گرفته‌اند، برای مدت یکماه تا یکسال ازرانندگی با وسائط نقلیه محروم شدند. اسامی این رانندگان که تواهینامه هایشان طی مدت محرومیت ضبط خواهد شد فردا از طریق وسائل ارتباط جمعی اعلام می شود.

براساس مقررات جدید راهنمائی ورانندگی تهران، رانندگانی که براثر ارتکاب تخلفات رانندگی ده نمره منفی بگیرند یکماه، کسانی که ۲۰ نمره منفی بگیرند ٦ ماه و کسانیکه ۳۰ نمره منفی بگیرند برای مدت یکسال ازحق رانندگی باوسائط نقلیه محروم خواهند شد.

براساس قانون جدید راهنمائی ورانندگی برای‌تقصیرراننده‌مقصر در تصادف رانندگی ۳ نمره منفی، فرار از صحنه تصادف ٤ نمره منفی، عدم استفاده از عینك‌حین رانندگی، ٦نمره منفی، خودداری از کنار بردن وسیله نقلیه‌هنگام تصادفاتی که منجر به خسارات مالی یا نقص فنی شده است ده نمره منفی، بازگذاردن درصندوق عقب هنگام حرکت یا نصب‌پرده کرکره بطوریکه مانع دید عقب راننده بشود ده نمره منفی، توقف در ایستگاه اتوبوس ۳ نمره منفی، همراه نداشتن گواهینامه رانندگی یك نمره منفی، عدم توجه به فرمان پلیس راهنمائی۲ نمره منفی، دورزدن‌درمحل‌ممنوع ۳نمره منفی، تجاوزبه‌چپ ازخطوط معابر و محور خیابانها ٤ نمره منفی، عبور از پیاده‌رو ٤ نمره منفی و رانندگی در حال‌مستی ٤ نمره منفی داده می‌شود.

اطلاعات دیپلماتیک

یك خانم‌سفیرشد

امروز اعلام شدکه ایران با پذیرش خانم «نگاگانا ـ وارتانا» به سمت‌سفیر جدید دولت سری‌لانکا در تهران موافقت‌کرده است.

در تاریخ دیپلماسی ایران خانم گاناوارتانا اولین زن سفیر در ایران است درحال حاضر تعدادی خانم‌به‌عنوان دیپلمات در بین اعضای دیپلماتیک‌خارجی مقیم‌تهران دیده میشوند.

خانم نگاگاناوارتانا مقیم اسلام‌آباد و اکردیته تهران است ولی مذاکراتی برای برقراری روابط مستقیم دیپلماتیک بین ایران‌وسری‌لانکا برای انتخاب سفیرمقیم در تهران در جریان است.

هیئت انگلیسی به تهران می‌آید

سفارت انگلیس در تهران اعلام کرد یک هیئت۱۲نفری ازاطاق بازرگانی «برادفورد» در شمال انگلستان که مرکز سنتی پشمبافی جهانست در ماه فوریه بایران خواهد آمد.

بازدید از ایران برای بسیاری از اعضاء این هیئت برای اولین‌بار صورت‌میگیرد و رئیس هیئت مزبور اظهار داشته است که سعی آنها برایجاد روابط با مشتریان و یافتن نمایندگانی در ایران است.

سفیر ایران عازم بغداد

حسین شهیدزاده سفیرایران درعراق اواخر این هفته‌عازم محل ماموریت خود خواهد شد.

با این ترتیب تاکنون کلیه سفیران و کارداران ایرانی که بخاطر سوء تفاهم در تشکیل خبرگزاری عربی به تهران احضار شده بودند عازم محلهای ماموریت خود شدند.

حسین شهیدزاده دربازگشت کار سنگین پذیرائی‌اززائران را که قرار است اوائل فروردین ماه در گروه های محدود به عراق بروندبعهده خواهد داشت.

جهاد ملی علیه فساد «۱»

قربانی فساد اداری در تهران بزرگ!

مرد، شناسنامه همراه داشت اما او را بعنوان مجهول الهویه دفن کردند

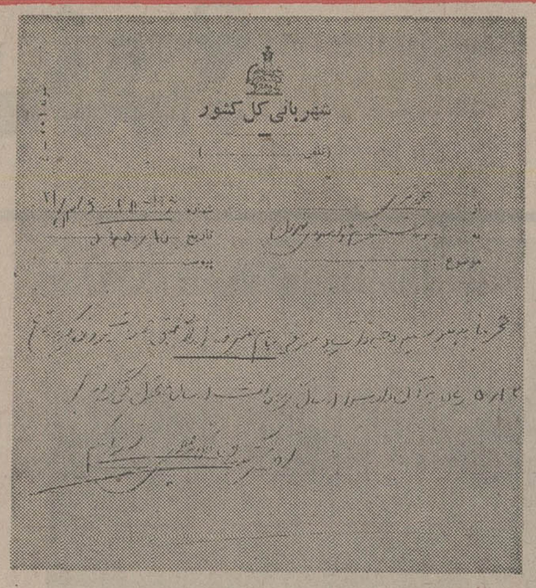

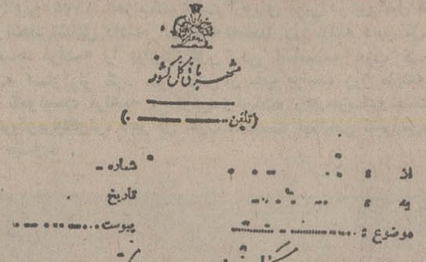

«اطلاعات» نام‌ها و نشانی‌های نوشته براین اسناد را ناخوانا کرده است تا چاپ این اسناد در حکم سهل‌انگاری فردی تلقی نشود ـ هدف ما نمایش یک‌وضع کلی در امور اداری است .

در راه مبارزه با فساد و فاسدان ، مردم چنان شور و شوقی از خود نشان داده‌اندکه حتی خوشبین‌ترین‌ها ،پیش‌بینی آن‌رانمیکردند. در پی فرمایشات‌شاهنشاه‌آریامهر درباره‌مبارزه با فساد و این‌که هر ایرانی وطنپرستی باید عوامل فساد را معرفی کند ، جنب‌وجوشی بیش ازحد انتظار ، درمیان مردم پدید آمده است. همزمان،کمیته‌یی برای مبارزه با فساد و جمع‌آوری اسناد و مدارک علیه فاسدان ، در روزنامه اطلاعات تشکیل شد . اعضاء این کمیته ، در لحظه انتشار خبر مربوط به تشکیل آن تاکنون ، لحظه‌یی را بیکار نبوده زیرا تعداد نامه‌های خوانندگان گرامی درباره فساد و عوامل فساد، روزافزون بوده است.

نامه‌هایی که به این کمیته میرسد، فورا برای مراجع و مقامات صالح فرستاده میشود تا مبارزه با فساد ، بدون اندکی تاخیر ادامه یابد .

سرپرست این کمیته ، با تشکر ازاستقبال گرم خوانندگان ، چند نکته مهم را یادآوری می‌کند تا دقیقا مورد توجه شما قرار گیرد :

۱ـ فساد تنها دزدی ، دریافت رشوه یا اختلاس نیست .

۲ـ فساد را باید در هر زمینه‌یی یافت و عوامل آن را شناساند : کاغذ بازیهای‌بیهوده، اتلاف وقت ، در زمره مفاسدی است که ظاهرا ، ضرر مستقیمی به کسی نمیزند .

اما اگر دقت کنیم ، درمی‌یابیم‌که گاه‌همین کاغذ بازیها ، اتلاف وقت‌ها ، کم‌کاریها ، بی‌توجهی‌ها و و ... میلیاردها ریال به‌ایران و ایرانی ضرر میزند بدون آنکه این ضرر و زیان ، واضح باشد .

۳ـ کم‌دقتی درکار ، اهمال و سستی از موارد مهم در مبارزه با فساد است. ماموری که برگ مالیاتی فلان پولدار را به نشانی موجود در پرونده می‌برد و به این اکتفاء می‌کند که «شخص مورد نظر در محل نبود و مجهول‌المکان است» گاه میلیاردها ریال به جامعه ما ضرر میزند . درحالی که همین مامور ، با اندکی دقت می‌تواند دریابد که نشانی موجود در پرونده ، نشانی سابق شخص پولداری است که باید به اداره‌مربوط مراجعه کند و مالیاتش را بپردازد . با این نتیجه‌گیری ، نشانی جدید شخص پولدار «مجهول‌المکان !» را به آسانی می‌توان‌یافت. گاه ، یک مامور فاسد با دریافت وجهی‌اندک از مودیان بزرگ مالیاتی ، آنها را «مجهول المکان» معرفی میکند حال آن‌که ضرری که ازین‌راه به جامعه ما میخورد ، آن‌قدر زیاد است ، که سهم ضرر مامور رشوه‌خوارحتی بیش از مقدار رشوه‌یی است که به او داده‌اند .

٤ـ باید بهوش بود که مبارزه با فساد از مسیر درست خود منحرف نشود وبصورت تسویه خردمحسابهای شخصی و خصوصی درنیاید .

۵ـ باید بهوش بود که عوامل فساد بیش از هرکسی درپی یافتن راهی برای شکست این جهاد ملی هستند . آنها در لباس های گوناگون ، در راه نیت سوء خود ، پیش می‌آیند و سعی میکنند به افراد خوشنام وصله بچسبانند تا اثر و ارزش مبارزه با فساد را خدشه‌دار سازند. دربرابر این‌عوامل، همکاری شما می‌تواند مبارزه با فساد را به سر منزل‌مقصود برساندو آرزوی مفسدجویان را برباد دهد .

٦ـ بکوشید تا بهنگام برخورد باموارد فساد، هرچه بیشتر مدرک جمع کنید تا فاسدان ، با سرعت عمل بیشتری به‌کناره گناه خود برسند .

۷ـ نامه‌های خود را خوانا و دقیق بنویسید . نام و نشانی خود را حتما ذکر کنید . ممکن است ما به سئوالاتی برخوریم که جوابهایش را شما داشته‌باشید وبدینسان، یک مورد فساد ، سریعتر از میان برود یایک عامل فساد زودتر کیفر ببیند .

۸ـ بیاد داشته باشید که نام و نشانی و نشانی شما را ـ درصورتی که خودتان خواسته باشید ـ نزد خود محفوظ نگاه خواهیم داشت . نامه‌هایی که با نام و نشان و نشانی نویسنده همراه است ، بالطبع ، برای ما ارزش بیشتری دارد تا نامه‌های بی‌نام و نشانی که ممکن است زاییده نقشه‌یک یا چند عامل فساد برای ناکامی این مبارزه باشد . اگرچه ما بهرحال ، به این نامه‌ها نیز رسیدگی می‌کنیم .

۹ـ در ذکر موارد فساد ، الزاما نباید کسی ، شرکتی یا دستگاهی را متهم یامحکوم کرد. فساد گاهی در مواردی پیش می‌آید که مسئول ایجاد آن ، احتمالا فرد یا دستگاه بخصوصی نیست. مثل گزارشی که امروز ، در همین صفحه می‌خوانید . این نیزیک‌مورد از فساد است که باید با آن مبارزه کرد . موردی که شاید ، در آن ، نتوان شخصی یا اشخاص بخصوصی‌را مقصردانست ، وبیشتر سیستم و نظام غلط اداری ، و کاغذ بازی ، عامل ایجاد و حدوث آن بوده است .

۱۰ـ اگر با مواردی از فساد آشنا هستید ، درنگ نکنید. بمجرد گردآوری‌مدارک لازم ، به ما نامه بنویسید . معرفی پیاپی و سریع عوامل فساد ، خود مهمترین‌عامل برای ریشه‌کنی فساد در جامعه ما خواهد بود .

حکایت‌غمبارعلی‌رضا اردلانی که با داشتن مدارک شناسایی کافی به عنوان یک مجهول‌الهویه در تهران‌به خاک‌سپرده شد ،باز نمای کامل موقعیت حاکم نظام‌اداری‌ماست.نظامی که در ورطه کاغذ بازی غلتیده است ـ نظامی که بخش چشمگیری از کارایی وقدرتش را در مفرات دست و پاگیر باخته است . حکایت علی رضا اردلانی ، حکایت یک فساد ریشه‌دار است . در این هنگام که جهادملی بر علیه فساد برپا گشته ، داستان دردبارعلی‌رضا اردلانی ، مصداقی است که باید همه را در راه این‌مبارزه، قاطع‌تر سازد .

آغاز ماجرا

روز یازدهم مرداد گذشته ، علی رضا اردلانی ـ فرزند عبدالعلی ـ عاقل مرد شصت ساله‌یی که در ازدحام خیابان ناصر خسرو تهران درست از برابر تی . بی. تی میگذشت برزمین افتاد و از هوش‌رفت. این از هوش رفتنی بود که هرگز هوشیاری بدنبال‌نداشت. پیرمرد، حکمت مردن‌نیاموخته بود ـ درست کنار لانه زنبور تهران ،تهران‌بزرگ وسربهوا، در میان آنهمه آمد و شد از پای درآمد .از میان شلوغی و هیاهو ، جوان نوزده ساله‌یی بنام حسین نور مرادی ، لحظه‌ای مردد ، به تماشای پیرمرد ایستاد . شاید دلش به حال زار پیرمرد به رحم آمده بود .

حکمت زندگی ،هنوز به جوان نیاموخته بود که در شهر شلوغ و حق ناشناسی مثل تهران ، نباید خود را به درد سرانداخت . حسین‌جوان فکر کرد شاید پیرمرد از گرما و ازدحام کلافه شده است . یا بادبزنی که در آن هنگامه گیر آورده بود ، به بادزدن «علیرضا» پرداخت ، مرد از پای درآمده ، که رنگ‌صورتش پریده بود وته‌رنگی ازکبودی، به نشانه مرگ مفاجات ، بر صورتش می‌نشست حالا تمام حواسش را از دست داده بود .

حسین جوان دستپاچه شد ، با کمک مجتبی اسدی و جواد حداد، وانتی پیدا کردند . جسد را توی‌وانت گذاشتند ، و راننده وانت ـ سیف‌الله شاهدمرادی ـ علی رضا راباسه همرامخیرخواه دیگرش ، به بیمارستان‌الوند رساند ، بوقزنان ، و با چراغهای روشن به علامت یک واقعه اضطراری .

در بیمارستان الوند ، نیمنگاه یک پزشک خبره کافی بود تا تمامی حکایت‌پایان یافته پیرمرد را دریابد . علی رضا مرده بود ! ـ آری ، اما سرنوشت میخواست : علیرضا بعد از مرگ ، یکی از نمونه های غم‌انگیز و دردبار نظام کاغذ بازوبی توجه اداری را به نمایش بگذارد .

حکایت علیرضا اردلانی ، حکایت مردیست که هویتش‌را در مناسبات ظالمانه تهران بزرگ ازدست میدهد . علیرضا دوبار مرده است : یکبار که جانش را از دست میدهد ،و بار دیگر که‌هویت ، نامونشان، اثروخان ومانش‌را...علیرضا، آری ، حکمت مردن نیاموخته بود ! گزارشگر ویژه ما که لحظه به لحظه این ماجرای دردناک را ثبت کرده است ، مینویسد :

جنازه سرگردان

۱۱مرداد ٥٤ـعلیرصااردلانی حالا تنهاترین مردگان است . جسد به کلانتری بازگردانده میشود تا«مراتب ، جهت‌کسب تکلیف» ،به دادسرا ابلاغ‌شود. پیش از اینها باید «صورت مجلسی» تنظیم شود ـ قانون این را حکم میکند . چهارمرد ناشناس ، طی‌شهادتی با قید سوگند، ماجرارابازگو کردند. وظیفه آنها پایان یافته بود . حالا در وظیفه قانون بود که جسد را بصاحبانش برگرداند. هرچهار مردستاید باوجدانی آسوده راهشان را در پیش گرفتند و رفتند .

ـ حالا جنازه، علی رضا اردلانی روی دست «قانون» سرگردان، مانده است .

اولین قدم ، گزارش به دادسرا و تحویل جسد به «...؟»، هنوز معلوم نیست چه کسی و کجا ؟ اینجا لحظه‌یی‌ست که سرنوشت ، مسخره‌ترین بازیهای ممکنش را به نمایش میگذارد .اینجا همان لحظه غم‌آوری است که داستان، یک چرخش ۱۸۰ درجه‌یی بسوی پوچی و ظلم و تخفیف حرمت بشری‌صورت میدهد .

علی‌رضااردلانی، درگزارش افسر نگهبان به دادسرا ، ناگاه هویت خودش‌را گم می‌کند . به همین سادگی !

اگر مرده بتواند سخن بگوید ، پس علی‌رضااردلانی هم می‌توانست از جایش برخیزد و به‌اعتراض‌هویتش را «معلوم» اعلام کند.

اماعلی‌رضا «چیز»هایی‌برجا گذاشته بود، میراث یکزندگی دردبار شصت‌ساله که‌احتیاجی به اعتراض شخص خودش نداشت .

درجیب علی‌رضا شناسنامه او بود به همراه کارت شناسائی عکس‌دار او که هویتش را و نامش راتضمین میکرد. در جیبش دفترچه بغلی نیز یافتند که نشانی خانه‌اش نوشته بود .

اماعیب اسناد کاغذی‌اینست که سخنگو نیستند! درنتیجه، علی‌رضا اردلانی، توسط افسر نگهبان کلانتری بخش (...) بعنوان مجهول‌الهویه ، به دادسرا معرفی میشود.

۱۱ مرداد (همان روز) ـ

بازپرس شعبه‌دوم دادسرای تهران گزارش را میخواند و «بنا بر مقررات و جریانات اداری» دستوری زیرآن می‌نویسد :

«عینا به‌کلانتری بخش(...) اعاده میشود که متوفی را به اداره پزشکی قانونی حمل نموده و برگ معاینه اخذ و درصورت‌وقوع‌جنایتی‌موضوع را اعلام دارند.»

بیچاره علی‌رضا اردلانی به این زودی‌ها روی آرامش در خاک نخواهد دید.

خانواده‌یی درانتظار

سرنوشت پر است ازتضاد های غم‌انگیز و گاه خنده‌دار اما تلخ .

پاسبان اکبری که به دستور افسر نگهبان جسد را ساعت ۱۹ (هفت‌بعدازظهر) به پزشک قانونی می‌برد، از جسد بانام «علی‌رضا اردلانی» فرزند عبدالعلی متولد (...) شماره شناسنامه ٤٨٢ نام میبرد ـ پاسبان اکبری تنها کسی‌است که از هویت جسد آگاه است. او تنها کسی است که به‌سائقه غریزه‌اش ، یا بخاطر حس وظیفه‌شناسیش، اشیاء و بازمانده‌های متوفی را به‌دقت و صرافت دیده است .

بارک‌الله پاسبان اکبری!

۱۵ مرداد ٥٤

ـ ولی تنها پاسبان اکبری نیست‌که‌هویت علی‌رضااردلانی را می‌داند . عجبا ! دو روز بعد در تاریخ ۱۳ر۵ر٥٤ یک افسر نگهبان دیگر که اشیاء متعلق به متوفی را به‌دادسرا تحویل داده، از مرد درگذشته بنام علی‌رضا اردلانی ـ یعنی با نام و نشان کامل ـ یاد می‌کند :

«محترما بدینوسیله وجوه اشیاء متوفی به نام علیرضا

بقیه درصفحه ۲۵

موارد فساد را به «اطلاعات» گزارش دهید

این کمپانی بزرگ خارجی ۲۰۰ میلیون دلار سر ایران کلاه گذاشت

بدنبال درخواست «کمیته مبارزه‌بافساد» روزنامه اطلاعات ، مبنی براینکه هموطنان عزیز موارد فسادی را که با آن مواجه‌هستند همراه با سند و مدرک دراختیار این کمیته بگذارند تا در روزنامه منعکس شود،عده‌یی از خوانندگان «اطلاعات» با ارسال نامه‌های متعدد ، همراه با سند و مدرک، مواردی از فساد را به ما خبر دادند و همه این نامه‌های رسیده را همراه با رونوشت مدارک و اسناد، به مراجع ذیصلاحیت فرستاده شد . البته جزئیات این نامه‌ها فعلا پوشیده خواهد ماند تا درباره آنها رسیدگی کامل شود. پس از رسیدگی ، نتیجه رابا خوانندگان‌گرامی‌درمیان خواهیم نهاد .

در اینجا به چند مورد از این نامه‌ها اشاره می‌کنیم :

محمود و الانژاد در نامه مشروحی که ارسال داشته است ، موضوع رشوه دادن و رشوه گرفتن را از سوی یک کمپانی بزرگ خارجی را در معامله چندین ده هزار شماره تلفون عنوان کرده است .

همین خواننده «قدیمی روزنامه اطلاعات» نوشته است :

« کمپانی (...) که طبق فیش‌های‌حسابداری خودش از شماره ۱۹۱٦تا ۱۹٦۸ چندصد میلیون ریال رشوه به ایرانی‌ها پرداخته‌است، سابقه ارتشاء دارد. زیرا ده سال‌پیش نیزبدون انجام کوچکترین تشریفات قانونی مربوط به مناقصه ، از طرف وزارت ... ماموراناجایک پروژه بزرگ شده است .

«باید به این نکته دقیقا رسیدگی شودکه این کمپانی ، در ظرف دهسال ، در یک معامله بزرگ با ایرانیها ، چه‌قدر دزدی کرده که تاکید میکنم ، پس از ده سال ـ درحالی که بهای همه مواد اولیه بدون استثناء بالا رفته، خود پیشقدم شده ، و به ایرانیهای‌طرف‌معامله خود ناگهان ۲۹ درصد تخفیف داده است .

«با پی‌گیری پروندمکمپانی .. ومعامله.. بنابر مدارک و اسنادی که ضمیمه این نامه کرده‌ام ، روشن میشود که بدین ترتیب، بیش از دویست میلیون دلار خرج‌تراشی شده وبر باد رفته است.»

این نامه که همراه با اسناد و مدارک لازم است ، بمراجع رسیدگی فرستاده شد . یکی از خوانندگان روزنامه که درخواست کرده نام وی ذکر نشود،به‌مساله رشوه‌خواری در بعضی از ادارات اشاره کرده و پیشنهاد کرده است ، ستاد دائمی مبارزه با فسادتشکیل شود.

آقای جلیل جعفری از کارگاه شهرک کامیاران درباره پاکت‌های پستی که بین کامیاران و سایر شهرهامبادله‌می‌شود،مدارکی ارسال داشته که برای رسیدگی به آن اقدام شد .

«کمیته مبارزه با فساد» در اطلاعات ، آماده منعکس کردن سایر نامه‌های همراه با سند و مدرک خوانندگان عزیز است .

نامه‌های خود را به این نشانی ارسال دارید :

تهران ـ خیابان خیام ـ روزنامه‌اطلاعات، کمیته مبارزه با فساد.

ضمنا بوسیله تلفن مستقیم ۳۲۸۲۷۷ نیز میتوانید هر روز بین ساعت ٦ تا ۸ بعد ازظهر (بجز پنجشنبه‌ها) نظریات و پیشنهاد های خود را با این کمیته درمیان بگذارید .

آگهی از شرکت مخابرات ایران

بمنظور گسترش و فراهم‌آوردن امکانات بیشتر برای واگذاری شماره های جدید قسمتی از کابل های منطقه زیر مربوط بمرکز تلفن تهران نو (تعویض شماره ۷۹ به ۷۳) بعلت ضرورت فنی از تاریخ ۲۵ر۱۱ر٥٤ برگردان می شود وناگزیر اختلالاتی درارتباط تلفنی مشترکان محترم روی خواهد داد .

شماره های جدید قبلا باطلاع مشترکان گرامی رسیده و در اختیار قسمت اطلاعات (۱۱۸) نیز گذاشته خواهد شد .

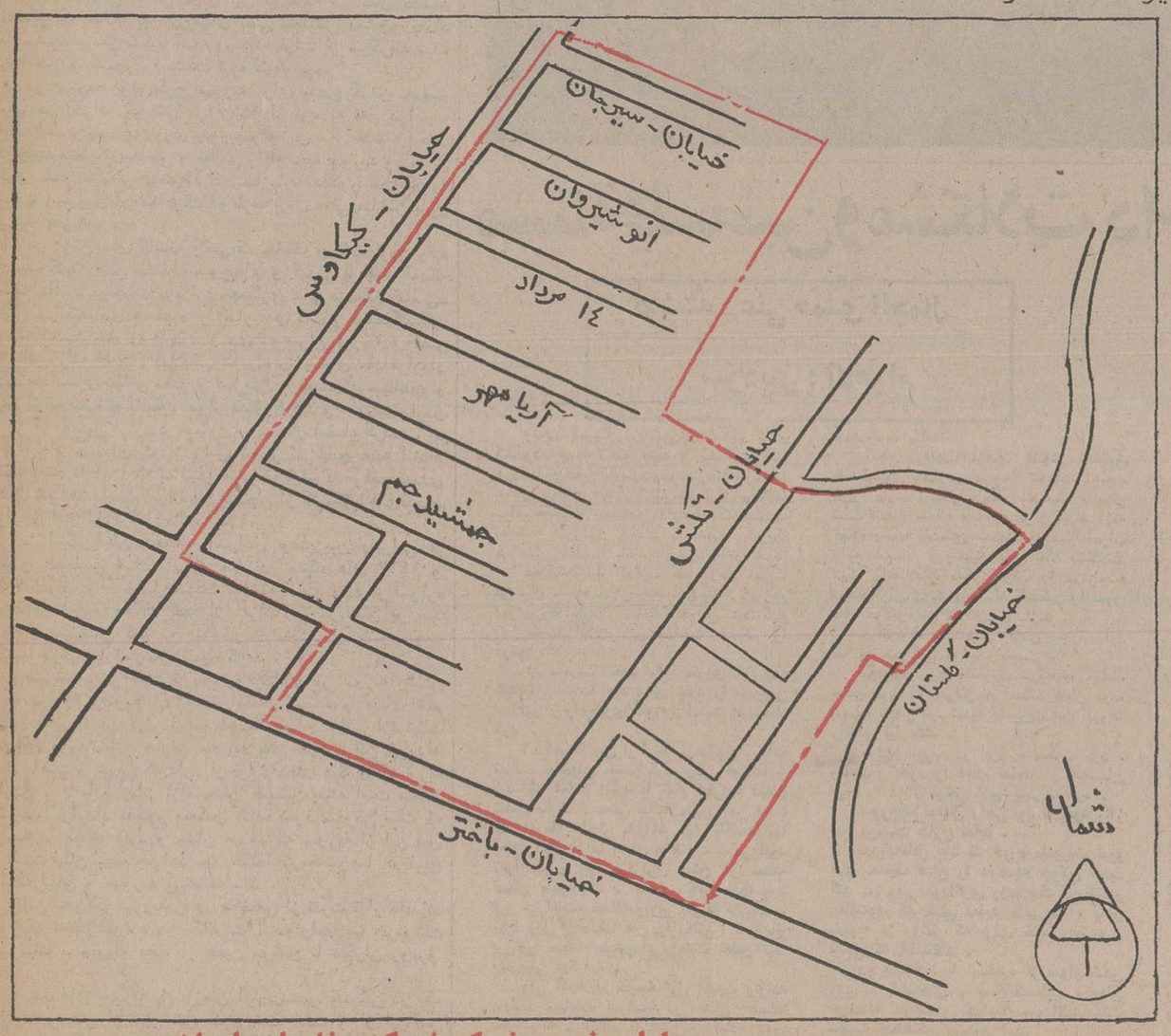

اداره نصب شبکه شرکت مخابرات ایران

اطلاعیه بانک ملی ایران

بانک ملی ایران بمنظور ایجاد تسهیلات بیشتر برای مشتریان و مراجعان خود، خدمات حقوقی واداری مختلفی ازقبیل :

گرفتن گواهی حصروراثت، وصول اقساط اسناد اجاره، شرطی ، ذمه‌ای وچك ، سفته ، برات ـ خرید وفروش سهام وامورمربوط به وصایت وسرپرستی وغیره را ـ قبول وعرضه مینماید.

علاقمندان میتوانند برای تعیین وقت جهت مذاکره، بوسیله تلفن‌های شماره (۳۱۲۹۹۵ و ۳۱۳۹٦۳) بااداره حقوقی بانک ملی ایران تماس حاصل فرمایند.

سرمقاله

آمار، پایه ارشاد!

خبری داشتیم که در کاخ جدید وزارت کشاورزی ، یک مرکز اطلاعات و آمار کشاورزی دائر شده است و این مرکز بااستفاده از ماهواره های مخابراتی و تجهیزات ارتباطی ومخابراتی دیگر ، هرلحظه میتواند وضع بارندگی ، میزان محصول و قیمت فرآورده های کشاورزی را در نقاط مختلف کشور و همچنین در گوشه و کنار دنیا دریافت و منعکس سازد .

مشکلات مربوط به عدم تعادل عرضه وتقاضا نوسان قیمت‌هاو توزیع نامطلوب محصولات کشاورزی که هماکنون باآن مواجهیم ، یک دلیل عمده‌اش ضعف «سیستم ارشادی» در کارکشاورزی است که بنوبه خود از نقصان اطلاعات ریشه میگیرد ، برای اینکه یک سازمانی بتواند نظرات ارشادی خود را در سطحی گسترده اعمال کند، قبل‌از هرچیز به‌اطلاعات و آمار نیاز دارد واین‌قضیه خصوصا درامر کشاورزی مصداق دارد. شخصی‌که بعدازسالهااقامت در کشور انگلیس بتهران بازگشته بود میگفت: قبل ازمراجعت نامه‌یی از دوستی برایم رسیدکه‌خواسته بود برایش مقداری تخم‌گل ازلندن بخرم. برای خرید تخم‌گلی‌که دوست ایرانی من سفارش داده بود به‌فروشگاه رفتم وموضوع را با فروشنده درمیان گذاردم . صاحب فروشگاه که پیرمردی بود جلوآمد و پرسید این تخم‌گل را برای کجا میخواهی گفتم برای ایران . خندید و گفت :ایران کشور وسیعی است و بطوری که شنیده‌ام در نقاط مختلف آن ،وضع آب وهوا فرق‌میکند. گفتم: حق باشماست ، این تخم‌گل را دوستی ازمن خواسته است و میخواهم آن را به‌تهران ببرم . صاحب‌مغازه گفت اندکی صبر کنید. وسپس ازمیان چند کتاب قطور که در قفسه‌یی جای داشت ، یکی راگشودو لحظاتی چند مطالعه کرد . بعد ،دوباره پرسید: خانه دوست شما درکجای تهران واقع است... در تهران یا اطراف تهران ؟ ! این سئوالات رفته رفته صورت مضحکی بخود گرفته و باعث شده بود نسبت به‌سلامت عقل پیرمرد تردید کنم. درهر حال باکمی بی‌حوصلگی گفتم خانه دوست من در شمیران ، دزاشب ،کوچه فلان ، شماره فلان واقع است. پیرمرد دوباره به‌کتاب مراجعه کرد و آنگاه سری‌تکان داده گفت: اما شمیران یک منطقه سرد و تقریبا کوهستانی است . طبیعت این‌گل باهوای آنجا مناسب نیست و خوب بعمل نمی‌آید ، اگر هم بعمل بیاید عمری نمیکند . برای آن منطقه من فلان گل را توصیه میکنم! من گفتم اشکالی ندارد ،ازهردو نوع بدهید که هم به سفارش دوستم عمل کرده باشم وهم به توصیه شما . تخم‌گل‌ها راگرفتم وباخود به‌تهران آوردم وتفصیل قضیه راهم برای اوحکایت کردم. مدتی بعد، دوستم به‌من گفت : فلانکس ، حق‌با آن‌پیرمرد گلفروش بود.ماهردو تخم‌گل‌راکاشتیم. اولی‌بااشکال‌به‌بارآمد و هنوز پانگرفته بود که‌سرما آنرا ازبین برد . ولی تخم‌گل سفارشی پیرمرد خیلی خوب بعمل آمده و دوام کرده و گلهای قشنگی داده است ...

کشاورزی مملکت وقتی سامان می‌گیرد که سازمان های مسئول بتوانند یک همچو سیاستی را جهت ارشاد و راهنمایی کشاورزان درسراسر کشور اعمال کنند و برمبنای، مطالعات واطلاعات دقیق علمی، اولا مشخص کنندکه هر نقطه ازکشور برای چه کشت و زرعی مساعد و مناسب است . ثانیا چگونه باید کاشت و چه‌مقدار باید کاشت که یک روز محصول روی دست کشاورز نماند وروز دیگر همان محصول نایاب نباشد .

سیاست ارشادی ، حتی‌از بیمه محصولات کشاورزی مهمتر و در حقیقت تضمین کننده یک چنین بیمه‌یی است . اجرای سیاست ارشادی نیز قبل از هرچیز به اطلاعات و آمار حاجت دارد .مرکز آمار و اطلاعات کشاورزی که بدان‌اشاره کردیم میتواند چنین‌نقش مهمی‌را درکشاورزی ایران برعهده گیرد .

تفسیر سیاسی

ائتلاف بزرگ در دنیای عرب

جبرگی سوریه بر جبهه شرقی اسرائیل ظرف یک سال گذشته از برکت یک سلسله تماسها و قراردادها و همچنین بدلیل تاثیر مساعد جنگ داخلی لبنان بطور قابل‌ملاحظه‌ای‌تقویت شده است .

رژیم سوریه از این پس در نقطه کانونی ترتیبات سیاسی و نظامی جدیدی قرار خواهد داشت که البته هنوز ناقص و فاقد هماهنگی کلی است و علاوه برسوریه‌ـاردن لبنان و سازمان آزادی بخش فلسطین را در بر میگیرد .

هدفی که سوریه از بوجود آوردن این‌ترتیبات یا ائتلاف نوین دنبال میکند روز نهم سپتامبر گذشته بوسیله عبدالحلیم خدام معاون نخست وزیر وزیر خارجه سوریه بروشنی و علنا در کویت شرح داده شد . خدام در آن‌وقت‌برای نخستین بار فاش کرده بود که سوریه به سلسله اقداماتی دست زده است تا جبهه‌ای بوجود آورد که‌از«راس نخوره» (پست مرزی‌لبنانی در کنار دریای مدیترانه) تا بندر اردنی عقبه که در ساحل بحر احمر قرار گرفته است امتداد خواهدداشت.

بعقیده برخی از ناظران اوضاع خاورمیانه در فردای کنفرانس سران کشور های عرب در رباط (پائیز ۱۹۷٤)یعنی هنگامی که بنظر میرسید که آمریکا مایل است در جبهه جنوبی خاورمیانه (میان مصر و اسرائیل) قراردادی برای آرام کردن آن جبهه و جداسازی نظامی (درصحرای سینا)بسته‌شودسوریه تصمیم گرفت که جبهه‌شرقی را به‌استثنای عراق در اطراف خود متشکل کند .

دلیل مستثنی ماندن عراق این بود که در سال گذشته مناقشاتی که گه‌گاه بین رژیمهای بعثی متعارض دمشق‌و بغداد برپا میشود برسر تقسیم آب رودخانه فرات از سرگرفته شده وروابط دو کشور را بشدت تیره کرده بود.

دو مرحله اول طرح سوریه برای بسیج کردن جبهه شرقی در اطراف خودش در ۱۹۷۵ از قوه به فعل درآمد . حافظ اسد رئیس جمهوری سوریه‌در مارس سال گذشته ایجاد یک جبهه مشترک سیاسی و نظامی را بوسیله سوریه وسازمان آزادی بخش فلسطین پیشنهاد کرد.سازمان مذکور این فکر را پذیرفت و بدنبال آن مذاکرات دوطرف برای عملی ساختن طرح سوریه آغاز شد .

در ژوئن سال گذشته وقتی که حافظ اسد به اردن رفته بود یک کمیته عالی مختلط سوریه‌ای و اردنی بوجود آمدکه وظیفه داشت موجبات برقراری همکاری های نزدیک سیاسی‌ـ نظامی و اقتصادی و غیره را میان دو کشور فراهم‌کند.این تصمیم گستنها چند روز پس از ملاقات سران آمریکا و مصر در سالزبورگ اطریش (ملاقاتی که راه را بسوی عقد قرارداد جدید جداسازی نظامی مصر و اسرائیل در صحرای سیناهموار کرد) گرفته شده بود بطور موثر دنبال گردید و سوریه و اردن بعد از آن چندین قرارداد همکاری با یکدیگر امضاء کردند .

ایجاد جبهه‌ای که از راس نخور تا خلیج عقبه امتداد داشته باشد تا آنجا که به لبنان مربوط میشود عواقب‌متعددی بدنبال خواهد داشت زیرا لبنان تاکنون از کشمکش های‌مستقیم اعراب و اسرائیل برکنار مانده است .

با اینکه لبنان همسایه اسرائیل وسرزمین پذیرایی از فدائیان فلسطینی است با این حال در جنگ های ۱۹٦۷ و ۱۹۷۳ اعراب و اسرائیل شرکت نداشته است.نقش‌لبنان‌همواره عبارت از این بوده که تنها از اعراب در نبردشان بر ضد اسرائیل پشتیبانی کند نه آنکه‌خود بیکی از کشور های مستقیما درگیر با اسرائیل تبدیل گردد .

علیرغم این واقعیت تاریخی قرارداد اخیر سوریه ولبنان را که در ۲۲ ژانویه ۱۹۷٦ به امضاء رسیده و مبنای ختم جنگ داخلی لبنان قرار گرفته است میتوان جزیی ازترتیبات منطقه‌ای مورد نظر رهبران سوریه تلقی کرد ، این قرارداد بحکم ماهیت و هدفی که دارد از قراردادهای دیگری که‌سوریه با اردن و یا با سازمان آزادیبخش فلسطین بسته است متمایز میشود . قرارداد مذکور منعکس کننده نفوذ متوقی است که سوریه در منطقه دارد و نشان میدهد که سوریه از این پس در امنیت لبنان سهیم خواهد بود ،نکته‌اخیرمخصوصا درتاریخ روابط لبنان و سوریه بی‌سابقه‌است .

این تحولات سوریه را در موضعی از قدرت قرار داده‌اند بطوریکه انتظار میرود در مذاکرات آینده راجع به سرنوشت خاورمیانه ـ سوریه دقیقا از همین موضع با دیگران روبرو شود .

پیوندهای سوریه با سازمان آزادی‌بخش فلسطین در یک سال اخیر بیش از پیش نیرومندتر شده است و از این پس دمشق باید بکوشد که فکر آشتی دادن مجدد فلسطینی‌ها و اردن را عملی کند چون بدون تحقق یافتن این هدف طرحی که سوریه در پی آن است ناتمام خواهد ماند.

مقالات سیاسی

چرا کمونیستهای فرانسه از شوروی بریدند؟

تایمز مالی

در ژانویه ۱۹۷٤ احزاب‌کمونیست اروپای غربی در بروکسل کنفرانسی برای اتحاد تشکیل دادند. این‌جلسه تصمیم! ژرژمارشه دبیر کل حزب کمونیست فرانسه را برای‌دگرگون‌کردن اساسنامه حزب کمونیست فرانسه استوارتر کرد .در عکس از چپ براست ژرژ مارشه دبیرکل حزب کمونیست فرانسه ، «لوئی‌ـ وان‌گت» رهبرحزب‌کمونیست بلژیک و «انریکو برلینگوئر» دبیر کل حزب‌کمونیست ایتالیادر کنفرانس‌بروکسل دیده میشوند .

کنگره بیست و دوم حزب کمونیست فرانسه که هفته گذشته در پاریس گشایش‌یافته نوید دهنده تبدیل شدن به جالبترین وپرجوش‌و خروش ترین وقایع سیاسی در تقریبا ده سال اخیر است ، پس از سال ها تردید و تزلزل و نا هماهنگی درکار دگرگون‌کردن مشی خود ، حزب کمونیست فرانسه اکنون آماده‌میشود که باجهشی بزرگ‌به‌جلو بتازد و به پیروی‌از سرمشق‌کمونیست های ایتالیایی یوغ خفه کننده قیادت مسکو و الزام قدیمی‌به اطاعتش را از مشی شوروی بشکند و آن را از گردن بردارد .

کمونیستهای فرانسوی تلاش دشوار ترورفتن در اعماق‌برکه یخ‌زده برخورداری‌از استقلال بیشتر را سالها قبل ازنیمه‌دهه ۱۹٦۰ آغازکردنداما فقط‌برای اینکه بعد از آن بسرعت وپس از روبرو شدن با خردترین نشانه های نارضایی قیم های شوروی عقب نشینی کنند . حزب کمونیست فرانسه بعداز محکوم کردن تهاجم مسلحانه شوروی‌به چکسلواکی‌در۱۹٦۸ طولی نکشیدکه بحمایت کامل از سیاست«عادی‌کردن»اوضاع در چکسلواکی روی آورد و این روش برخلاف شیوه کمونیست های‌ایتالیایی بودکه همچنان به انتقاد کردن از سیاست‌شوروی درچکسلواکی ادامه دادند . در تمام مدتی که‌بحران‌سیاسی اخیردرپرتغال جریان داشت کمونیست های فرانسوی با قوت و استحکام از کمونیست های پرتغالی پشتیبانی کردندو هرگز حاضر نشدند که با سوسیالیست‌های تحت رهبری دکتر ماریو ـ سوارش (رهبر حزب سوسیالیست پرتغال)کمترین روابطی به شکل همکاری های دوستانه داشته باشند .

کمونیست‌های فرانسوی‌تقریبا از هر لحاظ و دایما‌تعصبات ارتدکسی خود را در وفادار ماندن به راه و رسم قدیم‌حفظ کردند منسکوگرائی آنان بدون وقفه قوت خود را نگهداری کرد و حزب کمونیست فرانسه به این ترتیب طی مدتی بسیار طولانی بعنوان پایگاه سیاسی و مسلکی‌اصلی اتحادشوروی در دنیای غرب باقی ماند .

یکی از نمونه‌های قابل ذکر در این‌رفتاراتحاد حزب‌کمونیست با سوسیالیست های فرانسوی بود که بدلایل مربوط به انتخابات پارلمانی ۱۹۷۳ و انتخابات ریاست جمهوری‌سال گذشته از طرف مسکو مورد اغماض قرار گرفت .

دردسر هایی که پس از بسته شدن پیمان اتحاد دو حزب از طرف کمونیست ها برای فرانسوا میتران رهبر حزب سوسیالیست فرانسه و حزب وی بوجود آمد و با روابط دو شریک «اتحاد نیرو های چپ» لطمه هایی تقریبا جبران ناپذیر وارد کرد به یک معنی قابل درک بود . محبوبیت و آبروی‌شخصی‌میتران سرانجام به مرحله‌ای رسیده بود که فاصله چندانی‌از امکان‌پیروزی اودرانتخابات ریاست‌جمهوری نداشت اما این همه وجهه و محبوبیت گرچه درچارچوب اتحاد با حزب کمونیست و از برکت این ائتلاف بزرگ‌حاصل گردید بطور عمده تنها به‌سود حزب سوسیالیست تمام شد ، سوسیالیست ها در مبارزات انتخاباتی به‌پیروزی‌های‌حیرت آوری رسیدند و در آستانه انتخابات سال‌گذشته آماری‌که از تمایلات عمومی گرفته شده بودنشان داد که تا۳۰ درصد از فرانسویان آماده‌اند تا به‌سود کاندیدا های‌سوسیالیست رای بدهند .

نقش ایتالیائی‌ها

همه شواهد گواه بر این حقیقت است که ژرژ مارشه رهبر حزب کمونیست فرانسه و وارث معنوی سلف خود والدک روشه که نخستین قدم های مردد و حجب آمیز در راه برخوردارکردن کمونیست های فرانسوی از استقلال در برابر شوروی بوسیله او برداشته شد از مدتها پیش دلایل اساسی ناکامیابی نسبی حزب خود را برغم عظمت غیر قابل انکار جبهه‌ای که این حزب در سطح بین‌المللی مظهر و نماینده آن است درک کرده بود . مارشه صرف نظر از هرچیز معماراتحاد باسوسیالیست ها بود بدون‌آنکه دربرنامه مشترک اتحاد احزاب چپ فرانسه برنامه‌ای که در ۱۹۷۲ طراحی گردید کمترین امتیازی به‌آرمان های سوسیال دمکراسی بدهد .

از آن به‌بعد وقایعی که‌بر جهان گذشت ووضع سیاسی در داخل فرانسه تدریجا عواملی بسود روش مارشه بوجود آوردند شکستی که‌در پرتغال نصیب کمونیستها گردید آثاری اجتناب ناپذیر بروضع کمونیست های فرانسوی گذاشت زیرا چنانکه تجارب سال گذشته نشان داد سیاست حزب کمونیست فرانسه در قبال کمونیست های پرتغالی حاصلی جز برانگیختن دشمنی ببار نیاورد ، وتنهابخش روز افزونی ازافکار عمومی را متقاعد ساخت که‌اگر کمونیست ها به‌قدرت‌دست یابند هرگز به شیوه‌ای‌دمکراتیک رفتارنخواهند کرد. زیانی که این تجربه برای حزب کمونیست فرانسه داشت مالا بسود ژرژمارشه که بدون شک ازهمان زمان‌در فکردگرگون ساختن سیاست‌واستراتژی حزب بود تمام شد.

درعین حال پیروزی های انتخاباتی پرطنین کمونیست های ایتالیائی و افزایش این امکان که حزب کمونیست ایتالیا روزی با دمکراتهای مسیحی آن کشور در یک ائتلاف دولتی سهیم شود هموارمبه‌کمونیست‌های‌فرانسوی یادآوری میکرد که از یک سیاست مستقل (در قبال‌شوروی) چه‌فوایدی میتوان بدست آورد.

به‌این ترتیب‌برای‌حزب‌کمونیست فرانسه که‌بهر تقدیر طی سال های گذشته از عادت مسکو ودر روش اهمال آمیزش‌از نظررعایت مصالح دولتی باکمونیست های فرانسوی ولاس‌زدن های‌مسکو بادولت های گلیست پاریس (که همواره رفتاری‌دوستانه‌باشوروی داشته‌اند) زیان های عظیم‌متحمل شده است فرصت مناسب فرا رسیده بود که استقلال خود را تاکید کند. از تابستان گذشته تاکنون حرکت های حزب کمونیست ژرژ مارشه در این جهت دایما بزرگتر و پرشتاب‌تر شده است.

ژرژمارشه باوفا کردن به قول خود از آن تاریخ به‌بعد سلسله ملاقات هایی با رهبران حزب سوسیالیست ایتالیا انجام دادکه ضمن نتایج گوناگونشان به صدور بیانیه مشترکی از طرف دو حزب منجر شد و مفاد این اعلامیه را احتمالا میتوان بیان کننده تمام نتایج بزرگی دانست که انظار میرود از بیست‌ودومین کنگره حزب کمونیست فرانسه حاصل شود و چهره کمونیسم رالااقل در اروپای باختری‌بکلی عوض کند .

دراعلامیه مشترک احزاب کمونیست فرانسه و ایتالیا نه فقط به‌مقدس‌بودن اصل استقلال تمام احزاب کمونیست اشاره‌شده بلکه این نکته نیز مورد تاکیدقرار گرفته است که کمونیستها باید فرضیه قدیمی عبوراز«دیکتاتوری پرولتاریایی» را بعنوان یکی از مراحل انتقال از سرمایه داری‌به سوسیالیسم طرد کنند . این‌اصل که از طرف پیامبران کمونیسم بین‌المللی مارکس ولنین وعظ و توصیه شده است طبق تلقی رهبران کنونی کمونیستهای ایتالیایی و فرانسه در ذهن‌مردم یادآور شبح فاشیسم واستبداد دست راستی است .

بسیاری‌از کمونیست های‌اروپائی‌خواستار پایان حکومت ٤ نفری مارکس ـ انگلس ـلنین واستالین برشیوه زندگی‌روزمره خودشده‌اند.

خنجر کی‌سینجر در پشت موینی‌هان

موینی‌هان (نفرسمت راست) و هیوبرت‌همفری .

اینکه پاتریک موینی‌هان (رئیس سابق هیئت نمایندگی آمریکا درسازمان ملل) بزودی استعفا خواهد داد ـ امری مطمئن بود ـ ولی آنچه که چندان قابل اطمینان بنظر نمیرسید این بود که وی دقیقا بخاطر چه چیز استعفا خواهد داد ، نگارنده حتی در۲٤نوامبر گذشته نوشت که : « موینی‌هان را یک موشک هدایت شونده نامیده‌اند ولی من ترجیح میدهم که به او بعنوان یک شهاب دویست سالگی آمریکا فکر کنم بعنوان حامل ومظهری از یک اهمیت و تاکید خاص و در شرایط زمانی ویژه بعنوان مردی که وجود او ورفتارش باید نماینده اعتماد بمنفس‌خیره کننده‌ای باشد که‌بنحوی‌علاج‌ـ ناپذیر مورد نیاز خودخواهی جریحه‌دار شده آمریکا درزمان حاضر است ... شهاب هایی نظیر موینی‌هان معمولا می‌آیندو میروند ولی موینی‌هان همواره جایی برای رفتن دارد . گذشته از هرچیز اویک استادوآموزگار دولت است واگر نمیتواند به آنچه که در کاخ سفید می آموزد عمل کند همیشه قادر است به هاروارد‌باز گردد و چیزی راکه هیچکس در هیچ زمان تجربه نکرده است به شاگردانش تعلیم دهد .

موینی‌هان درعین‌حال به نوعی قهرمان برای کنگره تبدیل شده‌است و آن‌هم در زمانی که ستاره کی‌سینجر بسرعت در «کاپیتول » غروب‌میکند ونمیتوان در برابر این پرسش دچار سرگشتگی نشد که این‌دواستاد هاروارد چه وقت به جان خودشان خواهند افتاد . صرف‌نظر از همه حرفها سابقه کاملا مشابهی نیز برای این نوع درگیری وجود دارد. آیا غیراز این است ؟

باری ، ظرف سه ماه گذشته کاملا بدیهی وروشن بود که برای فورد رئیس‌جمهوری‌آمریکا غیر ممکن است که بتواند کی‌سینجر وموینی‌هان را درعین حال درکنار خود ودر کابینه‌اش داشته باشد . وزیر خارجه آمریکا اکنون بانگاهی دژهورو‌ـ بسپیر مابانه چشمان خود رابه واشنگتن دوخته است . روزنامه‌نگاران هرروز داستانی از کشمکشهای اورا با دستگاه قانونگزاری نقل می کنند و در اینحال چهره های بزرگ دولت آمریکا یکی پس‌از دیگری به زیر تیغه گیوتین فرستاده‌میشوند شاید با وقوف بر این حقیقت که در پایان کارخود روبسپیر نیز قربانی گیوتین خواهد شد.

اما موینی‌هان ضمناقریحه‌ای واقعا ایرلندی برای مطایبه و تمسخر دارد. او در همان‌حال که باسبعیت شکوه میکند که کی‌سینجر از پشت به او خنجر زده درواقع ازنیش زدن به «ارباب» یارئیس‌خود(کی‌سینجر) نیز شعف وشادمانی فراوان نصیب خود کرده و نافرمانی از رئیس را بطرزی جامه عمل پوشانده که در شرایط دیگر میتوانست باور نکردنی باشد. مقصود از شرایط دیگر این است که موینی‌هان را بعنوان مردی با محبوبیت عظیم در اطراف واکناف آمریکا نمی شناختیم . و موینی‌هان برای آنکه تمسخر رئیس یا ارباب از جانب او چاشنی غلیظ تری داشته باشددرتوجیه استعفایش از ریاست هیات نمایندگی در سازمان ملل دستاویز دیگری نیز دارد که عبارت از انقضای نزدیک مهلت وی برای از سرگرفتن وظایف‌استادی‌هاروارد بوده است نه رابطه‌اش با هنری‌کیسینجر موینی‌هان‌میتواند مدعی باشد که ترجیح داده‌است بعنوان یک استاد به دانشگاه بازگردد .

هنری کی‌سینجر نیز یک سال پیش دقیقا برسردوراهی‌مشابهی قرارگرفت . اما در آن زمان باجنان اطمینانی به خود مینگریست که بطور ساده راه چشم‌پوشی از کرسی استادی هاروارد را انتخاب کرد . به این حساب اگر کی‌سینجر وزارت خارجه را از دست‌بدهد هاروارد را برای بازگشتن نخواهد داشت .

درحالیکه پاتریک موینی‌هان نیز باترجیح دادن هاروارد به منهاتان قصد ندارد که چنانکه خود درآخرین کنفرانس مطبوعاتیش درسازمان ملل‌ادعا کرده و همه کس از آن آگاهی دارد واقعا برای « تدریس »به دانشگاه بازگردد . او همواره گفته است که از پست خوددر دستگاه دولتی ودر مقام‌نمایندگی آمریکا در سازمان ملل برای برگزیده‌شدن به یک مقام « انتخابی » استفاده نخواهد کرد. ولی این قول بدان معنی نیست که پس از گذشتن مدت زمانی « شرافتمندانه » مثلاشش ماه یا ۹ ماه بعداز کنارگیری از پست نمایندگی آمریکا در سازمان ملل ـ خود را برای احراز یک پست انتخابی نامزد نخواهد کرد. چنین‌چشم‌اندازی مخصوصا با سناریوی جاری که حاکی از احتمال واردشدن موینی‌هان به مبارزات انتخاباتی سنای آمریکا درپائیز آینده و رقابتش باسناتور محافظه‌کار و جمهوریخواه نیویورک است «جوردرخواهد آمد».

فریبرز عطاپور

مسئله فلسطین و مشکلات داخلی اعراب

نوشته : علی حمدی الجمال

سردبیر : الاهرام

وتوی آمریکا در شورای امنیت برای کسانیکه مساله خاورمیانه و تحولات آنرا درداخل وخارج چهارچوب سازمان ملل‌متحد دنبال میکنند غافلگیرکننده نبود ، آمریکاهم برای هیچکس پوشیده نداشته‌بودکه چنانچه قطعنامه شورای امنیت با منافع آمریکا هماهنگی نداشته باشد متوسل به‌وتومیشود.

صرف‌نظر از اهمیت نقشی که آمریکا در قبال مساله خاورمیانه بازی‌میکند ، بازهم دیر یازود خود را ناچار خواهد دید که به سبب‌دوانگیزه زیر سیاست خود را عوض کند :

۱ ـآمریکا خود را منزوی از همه جهانیان خواهد دید واین نمود را بخوبی میتوان از رای‌گیری شورای امنیت استنباط کرد .

۲ـ آمریکا پس از اینکه ازحق‌وتواستفاده نمود ، بیانیه‌ای منتشر کرد، وطی آن‌یادآور شد که آماده است با تمام اطراف ذینفع تماس بگیرد . معنی بیانیه مزبور این است که آمریکا ناچار خواهد بود بافلسطینیها بعنوان یک طرف اصلی مناقشات تماس‌بگیرد زیرا بدون آنها برقراری صلح در منطقه امکان پذیرنیست . آنچه دراین مقاله‌مورد بررسی است، مساله وتوی آمریکا نمی‌باشد، زیرا وتو از مدتها قبل واززمانی که‌تاریخ بررسی مساله درشورای امنیت تعیین شد پیش‌بینی میگردید .

ولی آنچه در درجه اول اهمیت وتوجه میباشد سیاست اعراب در قبال مساله خاورمیانه درآینده نزدیکتر و آینده دور است .

همانگونه که همه میدانیم ، اولین‌مساله مورد توجه مساله فلسطین است وتعهدات اعراب درقبال این مساله باید در همین چهارچوب باشد

آنچه درجهت منافع قانونی حقوق فلسطینیها است در درجه نخست اهمیت قرار دارد . یعنی اینکه اعراب بایستی تحت‌الشعاع مساله فلسطین قرار گیرند ، نه اینکه مساله فلسطین تحت‌الشعاع‌مساله‌اعراب واقع شود... و بمعنی دیگر اینکه مشکلات دیگر واختلافات دیگر اعراب را دردرجه نخست‌قرار ندهند و مساله فلسطین را بدون گناه درگیر این مشکلات نسازند .

دراین‌باره نمونه‌های زیادی وجود دارد که بر هیچکس پوشیده نیست .

موقعیکه مدت ماموریت نیروهای حافظ صلح درجبهه جولان درآستانه پایان بود، سوریه ناچار بود تمدید ماموریت این نیروها راتمدید باردکند .

دولت سوریه در این‌باره سکوت کرد ، وهدفهای خود را اعلام ننمود و جهان عرب را دچار موجی ازپیش‌بینی‌ها کرد .

سوریه‌هم بدنبال راهی بود تا خود رااز این بن‌بست خارج نماید .

سوریه‌مایل بود که دوره ماموریت نیرو های حافظ صلح را درجبهه جولان تمدید کند ... ولی سوداگری رژیم بعث آن کشور معتقدبود که معنی تمدید ماموریت ، یعنی خروج از روشی که برای خود رقم‌زده و نقشی که ایفامیکند .

در نتیجه ، با استفاده از سوار شدن روی « شانه‌های » مساله‌فلسطین ، میان خواسته سوریه و خواسته سوداگری بعث سوریه هماهنگی بوجود آمد.

سوریه شرط کرد که در حالی باتمدید ماموریت نیروهای حافظ صلح موافقت‌میکند، که مساله خاورمیانه در شورای امنیت سازمان ملل متحد بررسی شود .

همه مسئولان سوریه میدانند که بررسی این مساله در شورای امنیت هیچگونه گام مثبتی در این راه برنمی دارد ، این امر علل مختلفی دارد که مهمتر از همه این است که آمریکا هیچگاه آنهم‌درسال‌انتخابات روشی راکه ما ازآن میخواهیم دنبال‌نخواهد کرد .

مسئولان سوریه این حرف راهم از آمریکا وهم از اتحاد شوروی شنیدند ... با اینوصف حاضر نشدند گوش شنوائی داشته باشند زیرا آنچه در مخیله آنان میگذاشت بنفع مساله فلسطین نبود بلکه‌دنبال بهانه‌ای بودند تاگامی بردارند که گرچه مغایر گفته‌های آنان است ولی بنظرشان بنفع خودشان باشد.

اگر تلاش های صادقانه اعراب و مبارزات دولتهای بیطرف وروش تعدادی از دول اروپای غربی بویژه فرانسه نبود ، سوریه مساله فلسطین را قبل از مطرح‌شدن در شورای امنیت دچار مزایده‌ها میساخت.

مساله لبنان ورویدادهای آن و آنچه‌در جریان میباشد نیز یکی دیگر ازهمین‌نمونه‌ها است . با اینوصف آنچه باید صورت گیرد بوقوع پیوست . آنچه مهم میباشد این است که مساله را در مرحله آینده مورد بررسی قرار دهیم . یعنی اینکه حال‌که‌آمریکا از حق وتو استفاده کرده و یا اینکه سال انتخابات را میگذراند نباید مساله رابرکود بکشیم ، بلکه برعکس باید فعالیت کنیم ولی باهشیاری ... در صحنه هائی فعالیت کنیم که بتوانیم موفق شویم و نتیجه مثبت بدست آوریم .

اساس موفقیت اعراب درهرگامی که برمیدارند این است که با خود راستگو باشند منافع فلسطین را از هرمنفعت دیگری برتر بدانند واین منافع رابعنوان دستاویزی برای موفقیتهای دیگر و یا موفقیت حزبی و منطقه‌ای بکار نبرند . سعی کنند آنچه در خفا میگویند بطور علنی هم بگویند و مساله فلسطین‌رابصورت ماسکی برای‌پنهان ساختن منافعی معین درنیاورند .

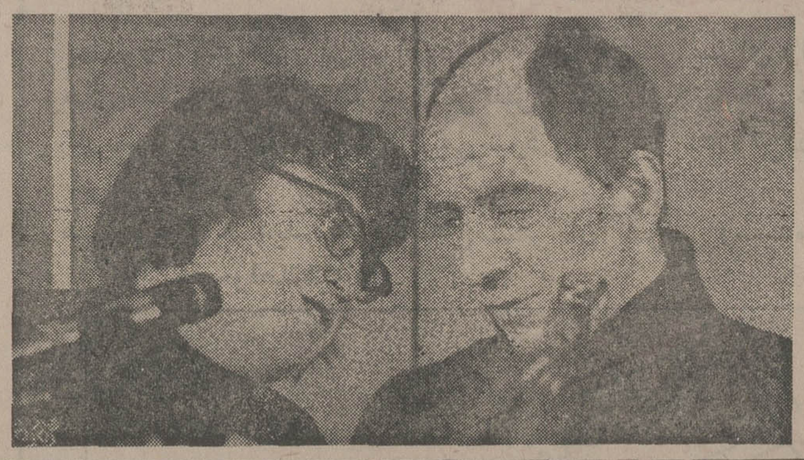

لئونیدپلیوشج‌ریاضی‌دان‌یاغی‌و ناراضی شوروی مدت ۱۸ ماه در یکی ازبیمارستان‌های‌روانی‌شوروی تحت‌نظر قرار داشت تاآنکه سرانجام بدنبال اعتراض های متعدد وازجمله اعتراض حزب کمونیست فرانسه ، او را آزاد کردند و به ریاضی ـ دان ناراضی اجازه دادند همراه همسرش به فرانسه برود .لئونید پلیوشج همزمان با تشکیل بیست ودومین کنگره حزب کمونیست فرانسه باتفاق همسرش در یک مصاحبه مطبوعاتی از روز های زندانی بودن خوددر یک بیمارستان روانی خاطراتی برای‌خبرنگاران تعریف کرد .عکس «پلیوشج» را همراه همسرش در این مصاحبه‌نشان میدهد .

عکس رادیوئی آسوشیتدپرس

بسکتبال جام ولیعهد

هما در تبریز غایب بود

پرسپولیس تهران، پرسپولیس گرگان و پهلوی پیروز شدند

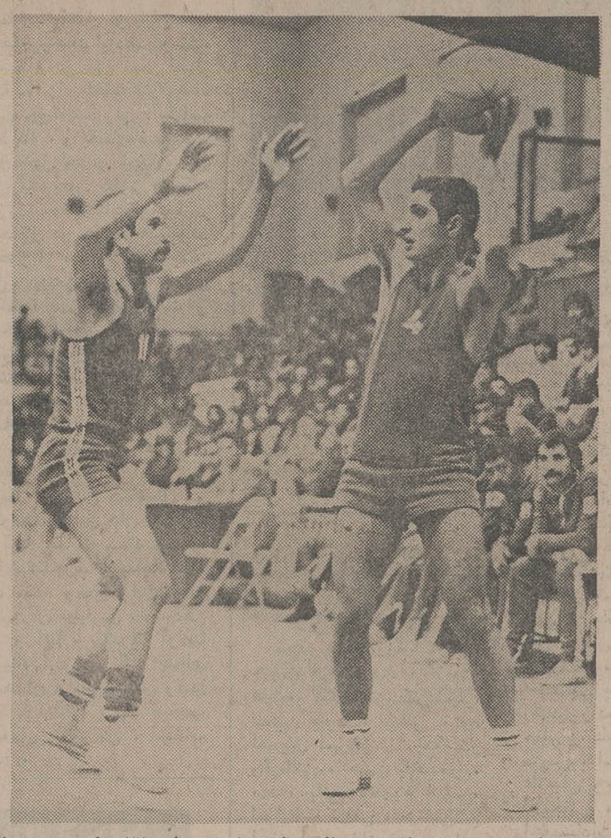

دیدار پهلوی ـ پاس : پهلوی درمصاف حریف تهرانی‌اش پاس ۷۲ـ۹۰ به پیروزی‌نائل آمد. این لحظه‌ای از جدال ایندوست که جلال کازرونی (٤) یارپهلوی، دراندیشه عبورازسد سعیدشیبه (۱۱) بازیگر پاس است .

بسکتبال

★ با تعیین سرنوشت مسابقه‌انجام‌نشده « پرسپولیس تهران ـ راه‌آهن مشهد » که پس‌از چند هفته کشمکش واینطرف‌وآنطرف، سرانجام « پرسپولیس » بخاطر سرباززدن مشهدیها از برگزاری مسابقه ، بعنوان تیم پیروز اعلام شد ، ۸ تیم برگزیده برای‌مرحله دوم بسکتبال جام ولیعهد «بازیهای قهرمان مردان باشگاههای ایران » بطورکامل‌شناخته شدند.

باین ترتیب پس از سه هفته که‌از آغاز جدالهای مرحله دوم می‌گذرد، برای‌باراول طبق برنامه فرارشد چهار دیدار بمرحله انجام درآید ، درحالیکه تاپیش‌از این‌ناقص بودن دو گروه ، سبب میشد تا دوبازی‌برگزار شود .

حالا شکل دو گروه برگزارکننده بازیهای مرحله دوم باین صورت میباشد :

گروه اول: پرسپولیس گرگان ـ ذوب‌آهن اصفهان ـ هماتهران ـ ماشین‌سازی تبریز.

گروه دوم : پاس تهران ـ پرسپولیس تهران ـ پاس کرمانشاه ـ پهلوی تهران .

۵شنبه درتهران کرمانشاه‌ـگرگان‌سه‌بیکار صورت گرفت که پهلوی، پرسپولیس تهران و پرسپولیس گرگان فاتحین آنهابودند . ضمن اینکه هما در تبریز بمیدان‌نرفت !

پرسپولیس گرگان که باپیروزی مقابل حریفانی چون پاس تهران و هما تهران اعتباری قابل تحسین برای خوددست‌وپا کرده است،درخانه خود میهمان اصفهانی‌اش ذوب‌آهن را مقهور کرد .

سالن کوچک شهر گرگان برای این مسابقه بیش‌از۱۰۰۰ تماشاگررانتوانسته بود درخود جای دهد ، وصدها تماشاگرهم پشت دربسته سالن ساعتی زیر باران به امید رامیافتن به داخل ایستادند درتهران پهلوی وپاس دیداری گرم داشتند که سرانجامش همان‌طور که انتظار میرفت بپیروزی پهلوی بود . پرسپولیس تهران در کرمانشاه اولین پیروزی در مرحله دوم را صاحب شد، پاس کرمانشاه حریف مغلوب تهرانیها بود که‌یک نیمه خوب مبارزه کرد.

هما درتبریز غایب بود

درتبریز درحالیکه نزدیک به ۱۰۰۰ تماشاگر درسالن رضا پهلوی این شهر جمع آمده بودند ، وماشاالله جماراني‌وحسن نوربخش داوران مسابقه بهمراه نفرات تیم ماشین‌سازی انتظار ورود تیم هما رامی کشیدند ، از یاران تیم تهرانی خبری‌نشد!

وبالاخره پس ازتحقیق معلوم گردید ، همائیها اصلا وارد تبریز نشده‌اند که بهرحال سرداور مسابقه نتیجه بازی را بعلت غیبت تیم هما ، بسود ماشین‌سازی اعلام کرد .

اما مسئله اعتراض تماشاگران بود که هیاهوی بسیار برپا ساختند و نزدیکبه سه ساعت درسالن ماندند .

دربی علت نیامدن « هما» به تبریز میزبانان در تماس بافدراسیون بسکتبال‌دلیل این غیبت را درصورت نگرفتن پرواز هواپیما پیدا کردند که بهرحال « داور» یک باخت بحساب هما گذارده‌است .

پهلوی ـ پاس تهران

● ۵شنبه ۱٦ بهمن ۱۳۵٤ ـ سالن محمدرضاشاه پهلوی « تهران » (بسکتبال جام ولیعهد ـ مرحله دوم) پهلوی تهران ۹۰ـ پاس تهران ۷۲ (وقت اول ۳۳ـ٤۰ بسود پهلوی) سرداور : عباس مقدس‌زاده. داور : هوشنگ قائم‌خواه . تماشاگر بیش‌از ۱۵۰۰ تن .

پهلوی: مظفربنی‌هاشمی ، جلال‌کازرونی، محسن خلخالی (کاپیتن) ، رئوف‌مشایخ ، امیرایلیاوی ـ فرزین‌غفوری ، اسفندنگهبان، ستایش نگهبان ، مصطفی تستار ، محمد هجری ، رضا کشاورز . مربی : محمد خمامی .

پاس : سعید خلخالی ، سعید شیبه ، نادر کاشانی (کاپیتن) ، محمدشیرازی ، عباس حیدری ـ بیژن‌دادخواه،محمداسلامی، خسرو رضائی ، قاسم صادقی،امیردرودیان. مربی: رضا مشحون .

پاس‌کرمانشاه ـ پرسپولیس تهران

● ۵شنبه ۱٦ بهمن ـ سالن تربیت‌بدنی کرمانشاه (بسکتبال جام ولیعهد ـ مرحله دوم) . پرسپولیس تهران ۸۰ـ پاس‌کرمانشاه ٥٤ (وقت اول ۲۹ـ۳۸ پرسپولیس) . سرداور : فاطمی . داور : مکری. تماشاگر بیش‌از ۲۰۰۰ تن .

پرسپولیس تهران : امیرسبکتکین ، منوچهرمرادی ، رسول جوادی ، محمدرضا وکیلی کامبیز خلیلی ، محمود نیکدل، قربان وفا ، احمد محمدپور . حسن اشتری . پاس کرمانشاه : شاهرخ درویشی ، بهروز امانی ، اصغر عصری ، حسین عصری ، آجیل‌چی ، حسین صامت ، فرهادهژیر .

پرسپولیس گرگان ـ ذوب‌آهن

● ۵شنبه ۱٦ بهمن ـ سالن علیرضا پهلوی گرگان (بسکتبال جام ولیعهد ـ مرحله دوم) . پرسپولیس گرگان ۷۱ ـ ذوب‌آهن اصفهان ٥٦ (وقت اول ۲۵ـ۳۲ پرسپولیس) . سرداور : هاشم مصباحی ، داور: حسن ذوالفقاری . تماشاگر حدود ۱۰۰۰ تن .

پرسپولیس گرگان : رضا نوری ـ حسن طبیبی ـ حمید منصوریان ، رحمت‌الله شاهانی ، سید حسین سجادی،یوسف صادق نژاد ، سید جلال آل عقیل ، علی‌رضانراقی، مربی : شعبان قاری .

ذوب‌آهن : محسن هاشمی‌نژاد ، خسرو عباس‌زاده ، اکبررجائی‌زاده ، امیرجمالزاده، نصرت‌الله امیدی ، حمیدنوروزی .

جدال برای تصاحب طلا درالمپیک سفید اوج گرفت

سه‌مدال طلاطول دوروز برای روسها

نخستین‌مدال‌طلای‌دوازدهمین دوره بازیهای المپیک زمستانی سال ۱۹۷٦ که بعد از ظهر چهارشنبه گذشته طی آئین پرشکوه‌و خاصی‌دراینسبروک اتریش آغاز شد، برسینه‌گالینا استپانسکایا قهرمان ۲۷ ساله اسکیت شوروی درخشید .

استپانسکایا که اهل‌لنینگراد شوروی است‌موفق‌شددر عین رقابت شیرین و هیجان‌انگیزی که با «شیلایانگ» امریکائی و صاحب مدال نقره‌ داشت، در مسابقه ۱۵۰۰ متر سرعت به مقام قهرمانی دست یابد .

محبوبترین چهره برای اتریشیها

اما برای اتریشیها ،محبوب‌ترین چهره اولین روزبازیها ، فرانس کلامر اسکی‌بازبرجسته این کشور بود که در مسابقه فرود از تپه با قدرتی غیرقابل رقابت ، مدال طلای این‌مادمرا صاحب شد .

در اولین روز مسابقات‌جمعا ۳ مدال طلا داده شد که بجز طلای کلامر برای اتریش ، هردو طلای دیگر ازآن‌روسها گردید . دومین مدال طلای تیم شوروی در ۳۰ کیلومتر اسکی صحرانوردی به دست آمد که سرگئی ساولیف آنرا صاحب شد .

ایران نیز در اولین روز بازیها ۳ تن از پنج اسکی‌باز خود را که در اینسبروک حاضر هستند در مسابقه فرود از تپه به میدان فرستاد که قربانعلی کلهر با کسب مقام پنجاه و پنجم بهترین عنوان تیم ایران را بدست آورد .

کلهر که روز پیش از آغاز بازیها در جریان یک تمرین آسیب دیده بود با زمان ۱۵ر۵۹ـ۱ دقیقه‌در رده‌پنجاه‌و پنجم ایستاد. محمد هادی شمشکی دیگر قهرمان ایرانی‌با ٤٤ر۵۹ـ۱ دقیقه مقام بعدی را بدست آورد و اکبر خلیلی با ۳۲ر۰۰ـ۲ دقیقه‌پنجاه و هشتم شد .

آخرین رده نصیب ممتاز دمیرهان از ترکیه گردید که با زمان ۰۱ر۰٦ـ۲ دقیقه مقام شصت و چهارم را بدست آورد .

پیروزی بزرگ فرانس کلامر در فرود از تپه در حقیقت ، بهترین پاسخ برای اقبال‌فوق‌العاده‌ای بود که اتریشیها از این بازیها نمودند . بخصوص که در بازیهای المپیک سال ۱۹۷۲ ساپورو نیز کارل‌شرانز دیگر قهرمان نامی اتریش با فتح یک مدال طلا در اولین روز ، آغازی خوش را برای تیم اسکی اتریش در بازیهای المپیک زمستانی باعث شده بود.

فرانس کلامر در راه تصاحب مدال طلای فرود از تپه ،موفق شد فاصله ۳۰۲۰ متری مسیر مسابقه را در ۷۳ر٤۵ـ۱ دقیقه بپیماید . این زمان ۱۰ ثانیه از بهترین رکود جهان‌که‌خود او سال پیش برپا کرده بود بهتر است .

مدال نقره این ماده ،برسینه قهرمان المپیک گذشته یعنی هبرنهارد روسی، سویسی قرار گرفت . او با زمان ۰٦ر٤٦ـ۱ دقیقه دوم شد و هربرت‌پلانک از ایتالیا با زمان ۵۹ر٤٦ـ۱ دقیقه بمقام سوم دست یافت .

پیروزی یك سرباز ارتش سرخ

در مسابقه ۳۰ کیلو متر اسکی صحرانوردی ، سرگئی ساولیف سرباز ۲۷ ساله‌ارتش سرخ شوروی با برتری مطلق مقام قهرمانی را بدست آورد . درحالیکه پیروزی ساولیف پیشاپیش حدس زده می‌شد ، شگفتی بزرگ را در این‌مسابقه یک امریکائی بنام‌بیل‌کخ‌موجب شد که مدال نقره گرفت . او اولین امریکائی است که در بازیهای المپیک در اسکی نوردیاک صاحب یک مدال می‌شود .

زمان قهرمان روسی‌برای‌فتح مدال‌طلا۱ساعت‌و۳۸/۲۹ـ۳۰ دقیقه بود در حالیکه کخ با ۱ ساعت و ۸٤ر۵۷ ـ ۳۰ دقیقه بعنوان دومین نفر از خط پایان مسابقه عبور کرد . مدال برنز این ماده را هم یک روسی دیگر بنام ایوان‌گارانین با زمان‌یکساعت و ۲۹ر۰۹ـ۳۱ دقیقه تصاحب کرد.

مسابقات روز جمعه با خوشحالی تازه‌ای برای اسکی بازان امریکائی آغاز گردید . شیلایانگ برنده مدال نقره ۱۵۰۰ متر سرعت دراسکیت ، در مسابقه ۵۰۰ متر سرعت‌به مقام قهرمانی رسید . یک کانادائی بنام کتی پریستز و تاتیانا آورینا ازشوروی دوم و سوم شدند .

شیلایانگ با زمان ۷٦ر٤۲ ثانیه مسابقه را بپایان برد . این یک رکورد تازه برای بازیهای المپیک محسوب می‌شود. قهرمان امریکائی۲۵سال بیشتر ندارد و در همین ماده (۵۰۰ متر سرعت) در مسابقات پرالمپیک‌رکورد جهانی۹۱ر٤۰ ثانیه را از خود باقی گذارده است .

دیروزسومین‌مرحله‌مسابقات لوژسواری مردان نیز انجام گرفت. درحالیکه بیش از یک مرحله دیگر از این مسابقه‌باقی نیست ، دیتلف گونتر قهرمان آلمان شرقی و دارنده عنوان قهرمانی اروپا شانس اول‌فتح مدال طلا محسوب‌می‌شود.او که دیروز در سقوط ۱۲۲۰ متری خود از تپه رکورد تازه‌ای معادل ٤۱۸ر۵۱ ثانیه بدست آورد، تا پایان۳ مرحله مسابقه‌صاحب‌زمان۹۰٦ر۳۵ـ۲ می‌باشد .

نزدیکترین نفر بعد از او ، قهرمان هموطنش هانس‌رین با زمان ۵۷٤ر۳٦ـ۲ دقیقه می‌باشد .

سومین طلای شوروی

دیروز روسها بلطف نیکلای کروگلف ، سومین مدال طلا را هم بدست آوردند . این طلای تازه در مسابقه‌بیاتلن، ۲۰کیلومتر(اسکی‌صحرانوردی توام با تیراندازی) بدست آمد. کروکلف با زمان ۱ ساعت و ۲٦ر۱۲ـ۱٤ دقیقه اول شد . هیکی ایکولا از فنلاند مدال نقره بردو الکساندر الیزارف، اسکی‌باز دیگرتیم‌شوروی‌برنده مدال برنز شد .

مسابقات دوازدهمین دوره بازیهای المپیک زمستانی که تا یکشنبه ۲٦ بهمن ادامه می‌یابد در ۷ رشته انجام می‌پذیرد . در این دوره‌ازبازیهای المپیک زمستانی جمعا ۱۹۱۲ورزشکار و مربی از ۳۷ کشور جهان حضور دارندو آخرین فردی که تا قبل از آغاز مراسم‌افتتاح بازیها به اینسبروک رسید ، رامه فریدا دختر اسکی‌باز لبنانی بود که به عنوان تنها شرکت کننده کشور جنگزده لبنان ، بعد از ظهر چهارشنبه خود را برای حضوردرمراسم افتتاحیه به اینسبروک‌رسانید.

ایران نیز یک تیم پنج نفره به این بازیها اعزام داشته که عبارتند از قربانعلی کلهر ۲۲ ساله و محمد کلهر ۲۰ ساله‌از ذیزین ، محمد کیاشمشکی ۲۰ ساله از شمشک ، اکبر خلیلی ۱۹ ساله از دیزین‌و محمدرضا خرمی ۱۸ ساله از آبعلی . این گروه تا قبل از عزیمت به اتریش‌درپیستهای‌اسکی‌و الدیزر فرانسه بتمرین مشغول‌بودند .

رده‌بندی کشورها از نظر مدال تا دیروز از این قرار است :

۱ـ شوروی ۳ طلا و۳برنز
۲ـ ایالات متحده ۱ طلا و ۲ نقره ۳ـ اتریش ۱ طلا ٤ ـ سویس ، فنلاند، کانادا۱ نقره ۷ـ ایتالیا ۱ برنز

جایزه‌ای که هرگز تکرار نخواهد شد
۷ گنج
جایزه بلیط‌های نوروزی
۲۰ بهمن همزمان با انتشار
معرفی میشود

جنرال موتورز ایران
اعلام میکند :
۲٤ ماه یا ۶۰،۰۰۰ کیلومتر
گریبکس اتوماتیک را
تضمین میکند

باوجودتکنولوژی پیشرفته‌امروزهنوز هم در ایران عده‌معدودی هستند که به‌سرویس و نگهداری جعبه دنده‌اتوماتیک اطمینان ندارند در حالیکه در تمام کشور های دنیا روز به روزتولید اتومبیل های مجهز به جعبه دنده اتوماتیک افزوده‌میشودتا مردم از کار سخت دنده‌عوض کردن راحت شوند

این تعجب آوراست که چرابعضی ها در ایران به گریبکس اتوماتیک عقیده ندارند.

حالا تحقیقات پزشکی اروپاثابت کرده‌که رانندگی با اتومبیلهای اتوماتیک‌بدون شک‌برای سلامتی جسم وروح‌راننده‌بسیار بهتراز اتومبیلهای دنده معمولی است .

همچنین بعلت اینکه در اتومبیلهای اتوماتیک دنده بخودی خوددر مواقع ضروری که ،منطبق باسرعت‌اتومبیل وقدرت کشش موردلزوم عوض میشود ،این نوع اتومبیل عمربیشتری می کندوموتور آن کمتربه تعمیر احتیاج پیدامی کند.

جنرال موتورزایران افتخار می کند که در ایران بهترین نوع اتومبیل اتوماتیک را تولید می کند و چنان به گریبکس های اتوماتیک خود اطمینان‌داردکه این گریبکسهارا از این‌به بعدتا ۲٤ ماه‌یا۶۰۰۰۰کیلومتر تضمین‌می کند .

هر شورلت ایران مجهز به جعبه دنده‌اتوماتیک که از این به بعدفروخته میشودمشمول همان‌تضمین است که چنانچه‌کوچکترین نقص فنی که در گریبکس های اتوماتیک‌مشاهده شود (نقص از نظر مرغوبیت جنس ویا نقص فنی) نمایندگی های‌فروش جنرال موتورزایران برای رفع یاتعویض آن‌اقدام‌خواهند کرد .

برای‌استفاده‌ازاین‌امتیازجدیدبانمایندگی‌های‌فروش‌شورلت‌ایران تماس‌بگیرید .

Chevrolet Iran
اتومبیلی ساخته شده برای رانندگی امروز

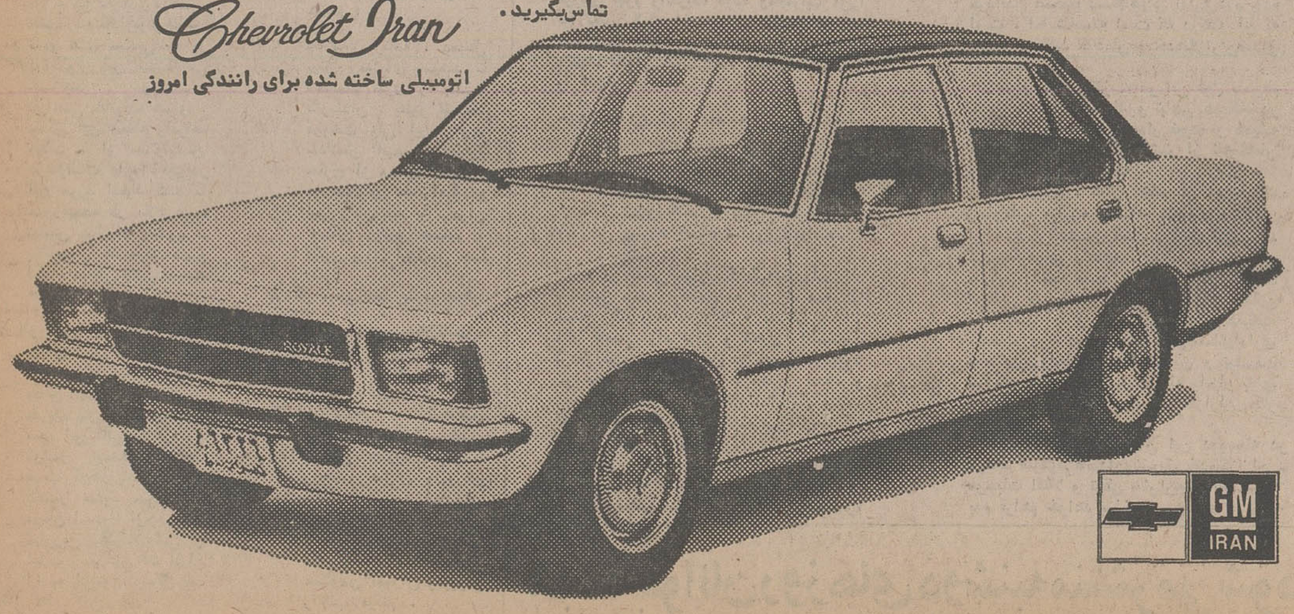

GM IRAN

دنیای پان آمریکن تقدیم میکند
تورهای نوروز با TOPTOURS با نرخهای استثنائی

تور لندن ۱۴ روز ۵۴۰۰۰ ریال
تور لندن ـ پاریس ۱۴ روز ۵۹۹۰۰ ریال
حرکت از ۲۲ اسفند تا ۲ فروردین هر روز
اقامت در هتل درجه یك با صبحانه ساده

تور پارادایز ۱۶ روز ۸۵۶۰۰ ریال
بانکوك ـ بالی ـ جاکارتا ـ سنگاپور ـ هنگ کنگ
حرکت ۲۶ ـ ۲۸ ـ ۳۰ اسفند
اقامت در هتل درجه یك با صبحانه کامل و ناهار

تور سانفرانسیسکو ۲۱ روز ۱۳۹۰۰۰ ریال
نیویورك ـ میامی ـ هوستون ـ لوس‌آنجلس ـ لاس‌وگاس
سانفرانسیسکو ـ لندن
حرکت از ۲۶ اسفند تا ۲ فروردین هر روز
اقامت در هتل درجه یك با صبحانه کامل و ناهار

تور فوجی یاما ۲۲ روز ۱۳۹۵۰۰ ریال
بانکوك ـ سنگاپور ـ توکیو ـ ازاکا ـ سئول ـ هنگ کنگ
حرکت ۲۱ ـ ۲۳ ـ ۲۴ ـ ۲۶ ـ ۲۸ ـ ۳۰ اسفند و اول فروردین
اقامت در هتل درجه یك با صبحانه کامل و ناهار

تور بزرگ دور دنیا ۳۸ روز ۲۱۸۵۰۰ ریال
بانکوك ـ هنگ کنگ ـ توکیو ـ هونولولو ـ سانفرانسیسکو
لاس‌وگاس ـ لوس‌آنجلس ـ واشنگتن ـ نیویورك ـ لندن
حرکت ۲۸ اسفند
اقامت در هتل درجه یك با صبحانه کامل و ناهار

برای کسب اطلاعات بیشتر وروزرو حا ازهم اکنون به‌آژانس مسافرتی خود یا پان‌آمریکن ـ خیابان شاهرضا نبش ویلا تلفن ۵ ـ ۸۳۲۰۵۱ مراجعه فرمائید

از دنیای پان آمریکن دیدن کنید
PAN AM
پان‌آمریکن ـ مجرب‌ترین شرکت هواپیمائی جهان

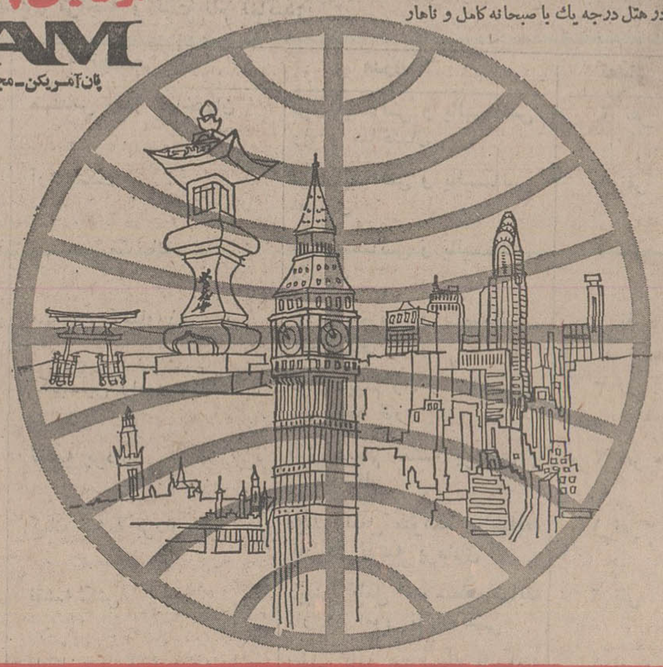

آژانسهای: ار اکسپرس ـ خیابان ویلا شماره ۲۳ تلفن ۷ـ۸۳۱۳۵۵ مهاجری و شرکاء ـ خیابان ویلا شماره ۳ تلفن ۷ـ۸۲۵۰۵۲
ایرانین اکسپرس ـ خیابان ویلا شماره ۶ تلفن ۹ـ۸۳۴۰۴۶ موندیال ـ خیابان ویلا شماره ۱۵ تلفن ۸۲۱۹۹۰ـ۸۲۵۳۶۶
تورهای پان آمریکن را برای شما تدارك دیده‌اند.

فساد، زائیده استعمار عصر قاجار است

نامه به سردبیر

از: احمد علی ساعت نیا

چندصد سال قبل ،روزگاری که‌ملاحان اروپائی، لنگرهای کشتی‌هایشان را در آبهای گرم خلیج‌فارس رها کرده‌اند، نقطه عطف‌تازه‌ای درفرهنك اجتماعی، سیاسی و اقتصادی ایران ایجاد شد، نقطه عطفی که‌بعدها ،جای پاهای فراوانی برای دست نشاندگان استعمار ایجاد کردو نمایندگان استعمار کهنه امپراطوری های اروپا ،توانستند آنچه را که‌میخواستند دراین‌مملکت بدست آورند.

بدون شك،فرهنك اروپائی، آنهم فرهنك خاصی که‌از اتاقهای دربسته سیاستمداران فرنگی مستقیما به‌این‌کشور تزریق میشد نقش عمده‌یی در اوضاع و احوال قرون اخیر ایران داشته است.

شایدزمانی که بدلایل منطقی، شکافتن نقاط تاریك تاریخ‌ممکن نبود ، پیش کشیدن چنین بحثی نیز در خورموقعیت نمیتوانست باشد .اما امروز که‌خوشبختانه همه درهای ترقی و پیشرفت به دست‌توانای رهبر ملت ایران باز شده است ، براحتی میتوان‌نتایج منفی‌آنهمه‌سوداگری های مشتی راحت‌طلب‌رامورد بحث وبررسی قرار داد. باین ترتیب ، اگر فقط تاریخ دویست سال اخیر کشور خودرا مرور کنیم ، می‌بینیم که دراثر عدم توجه و بی کفایتی زمامداران گذشته‌ایران، چه‌بلا هاکه بر سر این آب‌وخاك نیامده وچه میراثهای شومی که از آنها برجای نمانده است؟

اگرنقاط مشترك «رنسانس» را همزمان‌با فرهنك آنروز مملکت خود بررسی کنیم ،بوضوح می‌بینیم زمانی که در اروپا جنبش فرهنگی وعلمی عظیمی آغازشد، زمام‌امور این مملکت در دست کسانی بودکه بزرگترین‌فکرشان سفرهای پرخرج به‌خارج و ساده ترین عملشان ایجاد حرم‌سرا بود. جای شکرش باقیست که لااقل زبان پارسی و استقلال‌این مملکت ازدستبرد بیگانگان‌مصون ماندکه اگراین نیز نبود امروز نامی ازایران در دنیا شنیده نمی شد.

اروپائیانی که به لطف چند انقلاب پیاپی ، به اهمیت علم و فرهنك پی‌برده بودند، ایران را غنی از منابعی یافتند که می‌توانست منبع تغذیه صنایع و پیشرفت علمی‌شان باشد. واین ، آغازی بودبرای‌اجرای‌سیاست‌های استعماری ،چرا که اگر ایرانی خوب فکر میکرد، بدستگاه حکومتش ایمان داشت و به‌اهمیت منابع مملکتش پی میبرد ،آنچه چگونه میتوانستند خودرا تغذیه کنندو چنین بود که‌با سیاست های حساب‌شده، تصمیم‌به‌تضعیف «عرق ملی» ایرانی گرفتند و بحق که ماموریت هایشان را خوب انجام دادند.

آنها توانستند باکمك عده‌یی افسرو کارشناس میراث‌های‌شومی دراین مملکت برجای گذارند که نتیجه همه آنها، «فساد »بود وبس . بطوری که تاریخ نشان میدهد ارتشاء درایران از زمان حکومت سلسله قاجاریه ، باب شد که‌این خودعامل ایجاد چیز های دیگر نیز شد، یکی آنکه بامدشدن رشوه‌گیری و رشوه‌خواری ،ایمان مردم به دستگاه حکومت بکلی متزلزل شد ،دیگر آنکه فاصله طبقاتی میان مردم افزایش یافت و «فقر ساختگی» دراین مملکت ایجاد شدو مهمتر از همه این‌که، چنین عملی ،

بکلی پیشرفت فرهنك را درایران متوقف ساخت‌و مملکتی که کتاب دانشمندانش را در دانشگاه های اروپا تدریس میکردند، تبدیل‌به مملکتی شدکه تشنه یك جرعه‌از علم وفرهنك اروپابود .

کسانی که سازنده و مجری این سیاست ها بودند، بخوبی میدانستند که‌اگر ایرانی غیور بماند ، اگرایرانی فرهنك‌داشته باشد. اگر ایرانی متون علمی را بداند، چیزی برای هیچکس باقی نخواهد ماند . آری ، آن سیاستمداران خودکامه ، میراث ننگینی از خودبجای گذاشتندکه از صدقه آن، سالهای سال‌ثروت این مملکت رابه تاراج بردند و براستی که‌اگر خواست خداوند نبود و قیام تاریخی شوم اسفند صورت نمیگرفت ، امروز ایران نیز مملکتی درخور ترحم‌بود.

آنهم سیاست های خودرا پیاده کردندو چاپیدند و بردند، اما عصر بیداری ملت‌ایران ، عصر پهلوی، آهسته آهسته ستون های محکم‌آن سیاست هارا لرزاندولی چه سود که‌این‌ستونها چنان‌محکم بودکه گویی همه مردم ایران را بازنجیر بدان بسته‌اند و رها شدنشان ، ناممکن است!

آنچه امروز دراین مملکت ، «فساد » نام دارد همان میراث شومی است‌که دیگران در این کشور بجای گذاشته‌اند و در حقیقت‌باایجاد عوامل عدم‌گسترش وپیشرفت فرهنك و فقرساختگی، هنوز هم نمونه های آنرا در گوشه وکنار می‌بینیم ، چیزی که‌درگذشته رخ‌داده است مربوط به گذشتگان است‌واین تحمل ـ ناپذیر است‌که امروز هم‌بنشینیم وبر از دست رفته‌هایمان مرثیه بخوانیم و شاهد این باشیم که فساد ورشوه خواری باز هم در دستگاه های خصوصی ودولتی این مملکت ، قربانی بگیرد و باز هم جای‌پای‌سیاست‌های‌خودکامگان فرنك راباقی گذارد. و چنین‌است که‌شاهنشاه داهی ایران باردیگر در روز تاریخی ششم بهمن مردم رابیك جهاد ملی دعوت کردند، و حال وظیفه ملی هر ایرانیست‌که در راه تحقق این آرمان بزرك بکوشد.

اگر تا دیروز ، «درد »رانمی شناختیم ،حق داشتیم که درمانش راهم ندانیم ، اما امروز ، درد را می‌شناسیم و باید درمانش را نیز سریعا بعهده بگیریم .امروز دیگر جای درنك نیست . بااجرای اصول انقلاب شاهو ملت،خیلی از مسائل حل نشدنی که زاده استعمار بود ، دراین مملکت حل شده است . فاصله طبقاتی دارد از میان میرود، کارگرو دهقان و غیره همه در سطح خود، از مواهب انقلاب بهره‌مند شده‌اند وفرزندان آنها ، جوانان‌بروم‌ند ایران امروز،باید بپاس بقای خاك ایران‌زمین قیام کنند، فساد و تباهی را ازبین ببرندواین مشکلی نیست.

مردم باید بدانند که فساد و رشوه خواری وکم‌کاری زائیده استعمار بوده است ، استعماری که‌دودمانی دیگر آنرا رقم زده‌و دودمانی دارد بربادش میدهد. بدون شك از بین بردن این‌فساد به‌قدرت یك‌فرد یایك حکومت بستگی ندارد، این به قدرت‌همه سی‌و پنج میلیون ایرانی باایمان به اصول عقاید رهبر خود،بستگی دارد.

امروز هرایرانی بایدبه این جهاد پاسخ مثبت بدهد ، چراکه دیگر چندنفسی‌بیش‌برای مفسدین باقی نمانده استو من دراختتام کلام بنام یك جوان ایرانی از همه‌جوانان این مملکت می‌خواهم که پرچمدار این جهادمقدس ملی باشند و با پاسخ به ندای رهبر خود درراه ازبین بردن تباهی‌ها و ایجاد ایرانی‌بزرك، گام‌بردارند.

هادی خرسندی

این کارگر شریف، خواهرش را میخواهد !

در این شرایطی که مبارزه‌با فساد از بالاوپائین شروع شده یک کارگر شریف خوزستانی‌هم فرصت پیدا کرده که خواهر خودش را از مسئولان امور مطالبه کند .

کارگرشریف خوزستانی ، درنامه‌ای که برای‌حزب‌رستاخیز نوشته و رونوشتش را برای بنده فرستاده ، می گوید حالا که مملکت ما باسرعت دارد به سوی پیشرفت و ترقی می‌رود، خواهر من هم باید پیدا شود. بانو خدیجه قاسمی در سال ۵۱ از طریق شهرداری و دادسرای اهواز دربیمارستان روانی شیراز بستری می شود، اما یک روز که برادرش ٤فرزند اورا برمیدارد و برای عیادت‌به شیراز می روند ، می‌بینند بیمارشان نیست .

مسئولان بیمارستان می‌گویند « مدتی پیش حالش خوب شد، مرخصش کردیم » . کارگر شریف خوزستانی در ۵۴٫۹٫۲۳ به وزارت کشور ووزارت دادگستری و استانداری خوزستان ، نامه سفارشی می نویسد و خواهرش‌رامی‌خواهد. خوشبختانه بلافاصله‌بعداز ۵ ماه ! (۵٤٫۲٫۲۲) نامه‌ای از استانداری به دستش می‌رسد که درآن پرسیده‌اند « آیابیمار شما تحویل شدمیانه؟» ! کارگر شریف خوزستانی خنده‌اش می‌گیرد. وقتی خنده‌اش تمام شد درتاریخ ۵٤٫۲٫۲۹ به استانداری جواب می‌دهد که والله هنوز جسدش راهم پیدا نکرده‌ایم . خوشبختانه بلافاصله بعداز ۸ماه (۵٤٫۱۰٫۲۳) استانداری خوزستان این نامه‌را برایش می‌نویسد :

« آقای منوچهر قاسمی .

« کارگر بیمارستان شیروخورشید مسجدسلیمان . (۱۳۵٤٫۱۰٫۲۳) .

« بازگشت به نامه مورخ ۵٤٫۲٫۲۹ ، در مورد بانو خدیجه « قاسمی ، فتوکپی نامه شماره ۲٤۳۱۲ مورخ ۵۳٫۱۲٫۱۵ « دادسرای اهواز به ضمیمه ارسال می‌گردد ».

درنامه ضمیمه ، دادستان شهرستان اهواز به‌استانداری خوزستان جواب داده که خلاصه بانو خدیجه قاسمی پس ازبهبود ، توسط‌بیمارستان سلامی شیراز به شهرداری اهواز تحویل داده می شود . شهرداری اهوازهم او را به دادسرای اهواز تحویل‌می‌دهد. دادسرای اهوازهم اورا تحویل مامور می دهد تا به بستگانش تحویل بدهد « بنابراین ، مامور مذکور جوابگوی موضوع‌خواهد بود.دادستان شهرستان‌اهواز».

ملاحظه بفرمائید که کارگر شریف مسجدسلیمانی ، عجب روئی‌دارد . با اینکه این همه نامه از اشخاص مهم مملکتی برایش نوشته شده، بازهم خواهرش را می‌خواهد . بچه‌های بانو خدیجه‌هم مرتب گریه می‌کنند مادرشان را می خواهند و می‌گویند این کاغذها برایمان مادرنمی شود .

اصغرآقا می‌گویدبهترین راه اینست که مقامات استان یک ترتیباتی بدهند و این کارگر لجباز را از بیمارستان شیروخورشید مسجدسلیمان اخراج کنند تا رویش کم شود ودیگر خواهرش را نخواهد .

الو، اطلاعات؟

مشکلات خودرا با «اطلاعات» درمیان بگذارید :

تلفن :۳۲۸۲۷۷ هرروز باستثنای پنجشنبه ها)از ساعت شش تاهشت‌و نیم بعداز ظهر

★ الو ، من حسین ربیعی :

من ساکن خیابان فرهنگ، جنب سینماداریوش‌هستم. تابلو های سکسی که بر درودیوار این سینما می چسبانند ، موجبات ناراحتی خانواده های ، ساکن این منطقه رافراهم میکند ، از مسئولین درخواست دارم ترتیبی‌در این مورد اتخاذ کنند تا صورقبیحه در ملاء عام‌به نمایش گذاشته نشود ـ بخصوص که قانوناهم اجازه نمایش چنین صحنه هایی را ندارند .

★ الو ، من ح ـ رهستم :

چندی پیش ، سه تخته قالی ظاهر بافت کاشمر بمبلغ چهل هزار تومان خریدم پس ازچندی‌متوجه شدم این قالی ها از نوع کاشمر نیست و تفاوت قیمت آن‌ها باقالی های کاشمر حدود سی هزار تومان است ! توجه ستاد مبارزه باگرانفروشی و حزب رستاخیز ملت ایران را به این‌نوع مسائل‌جلب میکنم .

★ الو ، من‌ب ـ ص ـ کارمند بازنشسته سازمان برنامه‌ـ هستم :

سازمان برنامه ، دهسال پیش زمینهای سیصد تا هشتصد متری را به کارمندان ، بطور اقساط فروخت ولی این زمینها باداشتن آب،برق وتلفن، خارج از محدوده است . از مسئولین میخواهیم در این زمان که با بحران مسکن روبرو هستیم ، فکری برای این‌زمین ها بشود .

★ الو ، من حسین‌ـ س‌هستم:

فرزندم دردبیرستان‌واتفاق، واقع در خیابان آناتول‌ـ فرانس ـ مشغول تحصیل است دبیری در این دبیرستان ، تدریس می‌کند که مرتبا سخنان درشتی میگوید که با روحیه آموزش وپرورش مناسب نیست . این‌روش باعث ناراحتی اکثر دانش‌آموزان واولیای آنها شده است . توجه مسئولین آموزش وپرورش راجلب میکنم .

درمبارزه بافساد تسویه حساب شخصی ممنوع

بقیه از صفحه

«اینها ، این مدیران سازمان‌های دولتی که دچار«ضعف مدیریت»هستند، اینها که کارها را روی حب و بغض انجام میدهند ، اینها که‌افق دیدشان‌به همان اتاق‌های بزرگ حوزه «ریاست» محدود و محصور شده است . فساد را فقط از دریچه دزدی‌مینگرند وکسی هم ظاهرا با آنها کاری ندارد ، در صورتیکه زیان «ضعف و نارسایی» آنها در انجام کارها همه افراد جامعه را متضرر میکند بنابراین باید مبارزه با فساد بمنزله (جهاد علیه هرگونه فساد) متجلی شود و به آن وسعت همه‌جانبه داده شود تا این (جهاد ملی) در قالب های کوچک و پیش‌پا افتاده محصور و گرفتار نشود.

وظیفه دادگستری

« احمد قطب » ـ رئیس شعبه تشخیص دیوانعالی کشورـهم عقیده دارد که‌دادگستری باتوجه به حجم کار وقدرت خاص قانونی، باید درتعقیب و محاکمه تبهکاران سرعت و شدت عمل بیشتری نشان دهد : « باید همه دستگاههای دادگستری‌ـمخصوصا دیوانکیفرـ که به جرایم مستخدمین دولت رسیدگی میکند ـ تکمیل و تجهیز شود، وبی‌تردید این کارها صورت خواهد گرفت، چون‌این‌وظیفه دادگستری است که به پرونده‌های متشکله طبق قانون رسیدگی کند . قانون در هر موردی جرم راتعریف کرده ومجازات آن‌را نیز تعیین کرده است ، بنابراین نبایدتردید داشت که قضات و مسئولان دادگستری به وظایف قانونی خود کاملا آشنا هستند وآن را انجام خواهند داد .»

خادمان را تشویق کنید

خانم زهره میرحیدر ـ رئیس مجتمع آموزشی بوعلی سینا و عضو موسس کمیته ملی حمایت از مصرف‌کننده ، برگزارشگران«کمیته مبارزه بافساد » درروزنامه‌اطلاعات گفت :

« در تمامی مواردی‌که‌مل‌دنیاخواسته‌اند باجهشی سخت وهمه‌جانبه در راه صعب‌اما انسانی گام نهند . عوامل و مسائلی چند ، غالبا تامدتی راه ترقی و تحول را مسدود کرده است . این عوامل عبارت‌بودندازکمبود نیروهای متخصص ، بازدهی اندک و بخصوص فساد واحد های اداری . فساد، گاه معلول ناهنجاریهای‌اجتماعی‌وعقب‌ماندگی بوده و گاهی به نوبه خود، علت بشمارآمده ومانع از پیشرفت و تحول ملل شده‌است . این است که شاه بیت‌مبارزات انسانی و صمیمانه تمامی ملل جهان سوم‌درقرن‌حاضر، درجهت از میان بردن آخرین دستمایه های استعمار واستثمار جهانی ، یعنی مبارزه با تباهی‌ها است .

« اما نکته‌ای که دراین زمینه اگرمورد توجه قرارگیرد ، بی شک نتیجه بخشی‌کار بیشتر خواهد بود مسئله تشویق و تائید خدمتگزاران راستین و دلسوز است .

« همچنان که در امر ظریف آموزش و پرورش ، تشویق و تنبیه‌بجاوبموقع ـهردوـ از وسائل و ابزار کار محسوب میشود، باید در امر مبارزه بافساد نیز از دوسو دست باقدام قاطع زد. اول ، مبارزه همه‌جانبه و قاطع علیه هرگونه فساد و نادرستی و سرکوبی خاطیان وفاسدان بخشهای عمومی و خصوصی از طریق بسیج و فراخواندن تمامی نیروهای ملی .

دوم بررسی دقیق و همه‌جانبه وارزیابی کار اکثریت قریب باتفاق نیروهای عامل و فراهم ساختن وسائل تشویق و تائید خدمتگزاران ، باتوجه بارزش کار ومیزان کارآئی ودلسوزی و صمیمیت آنها در امور ومسائل .

تاکنون رسم چنین بوده است که‌درزمینه مقررات اداری ، درغالب موارد،تنبیه بیش‌از دیگر ابزار مورد توجه و عمل قرار گیرد ، واین معنی تا آن‌جا بوده است که چه در زمان اعتبار قانون استخدام سابق و چه‌در زمان اعتبار قانون جدید،صرفنظر ازمقررات جزائی مفصل و قوانین موجود دیوان کیفر، مقررات ویژه‌ای درزمینه دادرسی اداری و سرکوبی کارمندان خاطی وضع و بموقع‌اجرا گذارده شده است

شک نیست که چنین وضعی جهت گرداندن صحیح دستگاههای اداری‌لازم بوده است ، اما شایسته است که درکنار آن به تشویق و تائید خادمان و خدمتگزاران‌صدیق نیز دست زد .

گمان میکنم اکثریت در این قول بامن‌هم عقیده هستند که فساد و تباهی هیچگاه در مملکت ما عمومی وریشه‌دار نبوده و همیشه تعداد افراد خدمتگزار بیشتر از ناهمگامان وکجرفتاران بوده است .

از این‌رو ، گمان میکنم آن روی سکه زیباو ناب مبارزه بافساد ـتشویق‌و تائید این خادمان دلسوز است و حق آنست که دردستگاههای مختلف ، درکنار واحد های سرکوب کننده فساد ، واحد دیگری جهت ارزیابی صمیمانه و عمیق کارکنان و عاملان فعال پدید آید و بنحوی عمل شود کهگفته نخست‌وزیر ، ضوابط در تمامی‌مسائل‌اداری جانشین روابط شده ، تشویق و پیشرفت خادمان بعنوان مهمترین وسیله وابزار برای تحریص و ترغیب خیل خدمتگزاران بکار گرفته شود.

بدیهی است بکاربردن این دووسیله در کنارهم‌ـ سرکوبی‌فاسدان‌وتشویق خدمتگزاران ـ موجبات اعتلا و ترقی بیش‌ازبیش این مرزو بوم فراهم خواهد ساخت .

مجله جوانان روزهای دوشنبه منتشر می‌شود

مالک و مستأجر

مستاجران من میلیاردر هستند!

بدنبال انعکاس نظریات و پیشنهادهای متعدد خوانندگان عزیز در اطلاعات پیرامون رابطه مالک و مستاجر ،آقای (ع ـ ف) می‌نویسد :

«قوانین موضوعه نه تنها روابط مالک و مستاجر را بهبود نبخشیده، روز بروزکار را مشکلتر هم کرده‌است.بطور کلی ، در نظریاتی که از طرف مالک و مستاجر و دیگران ، چه در روزنامه‌ها و چه در سایر وسایل ارتباط جمعی ابراز شده ، دو وجه‌مشترک هست :

۱ـ تعیین ضوابط عادلانه‌از طرف دولت و اجرای آن از طرف مالک و مستاجر که بهترین راه‌حل بهبود روابط مالک و مستاجر است .

۲ـ احترام مالک و مستاجر به امضاء یکدیگر .

«من ، پس از یک عمر خدمت و بعد از بازنشستگی، از مال دنیا «ارثیه ـ قرض و قوله ـ فروش اسباب و اثاثیه و غیره» در سال ٤۸ مبلغ۱۸۰ هزار تومان فراهم کردم و تصمیم گرفتم یک مستغل، بنام زن و چهار فرزندم ، بخرم که مال‌الاجاره آن کمک خرجی برای تحصیل فرزندانم باشد . بعد از مدتی ، پدر زنم اطلاع داد که مستغل چهار طبقه‌یی به مبلغ سیصد هزار تومان پیدا کرده که ارزش دارد و تکلیف کرد آنرا بخرم . گفتم : چنین پولی ندارم . گفت پنجاه هزار تومان آنرا من میدهمو یک دانگ شریک میشوم و کسری پولت را هم ، درهمان محضر ، کسی هست که بشما قرض میدهدو خانه را گرو میگیرد . بعد میتوانی بتدریج از کرایه خانه ، دین خود را بپردازی و درنتیجه پولت‌نفله نمیشود .

خلاصه ، با پول قرضی،خانه خریده شد و در طبقه اول آن پدر زنم ساکن شد . طبقات دیگر برای اجاره در اختیارمن قرار گرفت . این مستغل ، با نزولی که برای خرید آن‌داده بودم ، در حدود ۲۷۵ هزار تومان (بابت سهم) برای من تمام شد که اگر با نرخ آن روز ـ تومانی سه الی چهار شاهی حساب کنیم ـ باید ماهانه چهار هزارو۱۲۵تومان تا پنجهزار و پانصد تومان بمن اجاره بدهند . لذا به تکاپو افتادم تا مشتریهای‌متعدد پیدا شد . در این احوال دوست بسیار عزیزی که دین اخلاقی به او داشتم ، نزد من آمد و خواهش کرد تا دو طبقه از این مستغل را به دو نفر از آشنایانش اجاره دهم. دوستم گفت : (این دو نفر تاجرند و فقط بمدت پنج شش ماه ، که اوضاع شرکتشان روبراه شود ، از این منزل استفاده میکنند ، اما اجاره یکساله را میپردازند .

«قرار شد هر طبقه را ماهی ۷۵۰ تومان اجاره بدهم و دوستم بقیه مال‌اجاره را تا هرچقدر بخواهم بپردازد . مضافا آنکه آنها هم بیش از شش ماه از منزل استفاده نکنند . روی‌اعتماد واطمینان قبول کردم و خانه به اجاره رفت .

«اماچند ماه‌قبل از پایان‌سال، دوستم برحمت ایزدی پیوست، و مستاجرین هم ، ضمن اظهار تاسف ، برای تخلیه منزل‌یکماه مهلت خواستند ولی ، یکماه‌به چند ماه ، و چند ماه به چند سال مبدل شد و آب از آب تکان نخورد . هنوز هم که هنوز است مستاجران‌میلیاردر و بدقول در خانه‌من‌نشسته‌اند و همچنان ماهی ۷۵۰ تومان اجاره میدهند و بریش من می‌خندند چرا که شکایت و دادخواهی من هم بجایی نرسیده است .

مسئله‌یی که بیش از هرچیز رنجم میدهد ، این است که مستاجران بدقول و ناسپاس من ، هردو میلیاردر هستند ، بچه‌هایشان هم در اروپا و امریکا مشغول تحصیل و تجارتند . با این حال قانون‌هم از آنها حمایت میکند زیرا آنها مستاجرند ! بعقیده من، باید به وضع این چنین مستاجران میلیاردر ، رسیدگی کرد و اجازه نداد که آنها در پناه قانونی که برای نیازمندان واقعی مسکن وضع شده یا میشود ، به صاحب خانه‌هایی نظیر من ، اجحاف کنند .»

نامه‌های کوتاه

نامه های شما رسید

نامه های این خوانندگان عزیز به روزنامه رسیده است، اما موضوعی که درباره آن بحث و اظهار کرده‌اند، یا جنبه کاملا خصوصی دارد و یا کهنه شده و مطرح کردن آنها مورد چندانی ندارد ، در هر حال از توجه و علاقمندی آنها نسبت به روزنامه اطلاعات سپاسگزاریم‌و در انتظاردریافت نامه های دیگرشان هستیم :

خانمها : دکترپوران اشجعی‌ـ مریم پرویزی ـ سیمین بهرامی‌ـ مینا ـ ل و آقایان : مهندس پور رستمی ـ اکبر سلیمی ـ مهندس‌سلیمانی‌ـعلیرضااحمدی محسن قهرمانی‌راد‌ـح‌محمدی‌ـ عباس‌رادفروجاجعلی فرجودی محمود اطهری

برق نقده و پیرانشهر

چندی پیش ، رئیس سازمان آب و برق آذربایجان در یک مصاحبه که در اطلاعات چاپ شد گفته بود که بزودی‌آبادی های اطراف«نقده» و «پیرانشهر» صاحب برق خواهد شد . من از آقای رئیس آب و برق آذربایجان خواهش میکنم از فکر آبادیهای اطراف این دو شهر خارج شوندوفکری‌بحال داخل شهر بکنند !

مردم‌شهر نقده و پیرانشهر، برق درست و حسابی ندارند . وقتی که برق یک شهر تامین نیست ، صحبت کردن از برق روستاها ، سنگ‌بزرگ‌برداشتن است .

مردم این دو شهر بار ها به‌سازمان‌آب و برق آذربایجان مراجعه کردند اماآنها گفتند بروید بقه شهرداری را بگیرید. به شهرداری میرویم میگویند بروید به آب و برق !

ایرانشهر : محمدـ م

«پل» نداریم

هرسال بافرا رسیدن فصل زمستان، ارتباط مردم «سعدآباد » دشتستان با شهر قطع می شود . علت قطع ارتباط مردم، طغیان رودخانه های شاهپور ودامکی‌است زیرا این دو رودخانه فاقد «پل» برای عبور ومرور مردم است.

علی سعدآبادی

اجازه تحصیل رایگان نمیدهند

بعلت بیماری و درگیری با مسائل خانوادگی مدت یکسال ترك تحصیل کردم. اکنون که میخواهم ادامه‌تحصیل‌دهم،مدرسه «دریای نور» بعلت اینکه یکسال ترك تحصیل داشتم‌حاضربه‌گرفتن تعهد جهت استفاده از مزایای تحصیل رایگان نیست ، تقاضای رسیدگی دارم.

جواد جلالیان

بوق نزنید !

بعضی از این مردم، وقتی شب دیروقت از میهمانی برمی گردند ، بمحض اینکه به در منزل رسیدند ، دستشان را روی‌بوق اتومبیل می گذارند ومدام بوق می‌زنند درنتیجه، همسایه هائی که درآن ساعت شب در خواب هستند، با صدای ناهنجار بوق‌ازخواب بیدارمی شوند. چرا این عده نمی خواهند حقوق دیگران رامحترم بشمارند ؟

جواد رضائی

چهل سال قبل در همین روز

اعطاء نشان ومدال وجوایز درجشن معارف

روز جمعه «دیروز» دهم والاحضرت همایون ولایتعهد در مسابقات فوتبال شرکت فرمودند. این گراور والاحضرت همایونی را در میدان فوتبال نشان میدهد.

اشخاص ذیل در جشن معارف «پانزدهم بهمن» بدست آقای رئیس‌الوزراء موفق به اخذ نشان و مدال شدند :

نشان درجه اول

آقایان آندره‌گدار ، علینقی وزیری ، مهدی ایرانی .

نشان درجه دوم

محمد برزین، رضا مزینی، حسین فرهودی ، آزما ، هلیتیه، ککبتلیانز،دکتریختیار، حسین جودت، موسی نثری، اسمعیل امیرخیزی ، دکتر وارطانی ، حسن باختر ، مهدی بیانی، محمود انیسی، ابوالقاسم نراقی ، مرتضی‌قلی اسفندیاری، خانم‌عفت‌سمیعیان، محمدکاظم شاهرودی، مرتضی هاشمی،آقابزرگ‌امین‌میرهادی، حسین دها، نصراله معقول .

نشان درجه سوم

یداله‌مظفری، عبدالله‌جلیلی، حسین آموزگار، محمد علی ناصح، عزالدین مهدوی .

مدال درجه اول

خانم بدرالملوک بامداد ، آقایان حسین نیکخو ، باقر میثمی ، حسن نجفی تنکابنی، غلامحسین ریاضی ، حسین گونیلی ، غلامرضا فرخ‌منش ، علینقی نیکنفس، محمدابراهیم دانش‌کرمانی، خلیل ستوده ، خانم مریم اردلان، محمد رضا شمس لاریجانی ، ابراهیم بنی‌احمد ، علی سلطانی شیخ‌الاسلامی ، غلامحسین مفید، محمدعلی خلیلیان، خانم عزیزنیساری ، جواد مجدزاده صهبا ، محمد تقی سجادیان ، دکتر محمدعلی مدرسی‌قوامی، فتح‌الله انتظامی ، علیمحمد عادلی ، خلیل‌ملکی، حبیب‌الله هورخش‌تابان،یحیی‌دولتشاهی، محمود دیهزاد، ابوطالب‌عرفانی، نصرت‌الله کاسمی .

مدال درجه دوم

محمدفرزانه، محمدکجوری، اسداله امیراحمدیان ، تقی اسبقی ، احمد ایزدپناه ، طباطبائی ناظم دبیرستان‌فیروز بهرام، بابکن مگردیچیان، خانم ملکتاج شریف کاشانی ، خانم افتخارسادات موحدی، مهدی ادیبی لاریجانی ، محمود مرتجی ، محمد علی معینی ، هادی‌نبوی‌نوری، محمدحسین ذوالقدر شجاعی ، مرتضی احمدیان،محمدحمزه‌مازندرانی، علی بیگدلی ، صادق عقیلی ، علی‌اصغر سپهران ، عادلی ، محمدعلی منطقی ، محمدرضا رشیدی‌نژاد، عباس مصلحی جنابیان، علی‌شیعه‌علی، ابراهیم کریمی ، اسمعیل خوارزمی ، غلامعلی و هاجی، مهدی‌ادیبی لاریجانی، محمدعلی رجبیانی، احمدسادات‌ناصری،جمال‌الدین بکتاش ، فضل‌الله راضی ، ابوالقاسم عظیمی طالقانی ، سید محمود منفرد شیرازی ، حسین متین شیرازی .

حقوق مستخدمین شرکتها

مقررات ذیل ازطرف دولت درباره مراتب خدمت وحداقل و حداکثر مقرری هریک از مراتب در شرکت‌های دولتی تصویب شده است : ثباتی ۳۰۰ تا ۳۳۰ریال ، منشی‌گری سوم ٤۰۰ تا ٤٤۰ ریال ، منشی‌گری دوم ٤۸۰ تا ۵۲۰ ریال، منشی‌گری اول ۵۸۰ تا ٦٤۰ ریال، مدیر شعبه درجه سوم ۸۰۰ تا ۸۵۰ ریال، مدیر شعبه درجه دوم۹۵۰ تا۱۱۰۰ ریال، مدیر شعبه درجه اول ۱۰۰۰ تا ۱۲۰۰ ریال ، ریاست اداره درجه دوم ۱۵۰۰ تا ۱۸۰۰ ریال ، ریاست اداره درجه اول ۲۵۰۰ تا ۳۰۰۰ ریال .

جشن سفارت شوروی

روز ۱۹ بهمن‌ماه جاری در سفارت کبرای شوروی‌مجلس جشنی به یادبود یکصدمین سال وفات نویسنده شهیر روسی‌الکساندر پوشکن‌منعقد خواهد بود و آقای چرنیخ سفیرکبیراتحادجماهیرشوروی ازهیئت‌دولت، کوردیپلماتیک، رجال ومحترمین ونویسندگان دعوت بعمل آورده است .

«نقل از اطلاعات ۱۸بهمن ۱۳۱۵ »

شرکت ملی ذوب آهن ایران

آگهی استخدام

واحد ساختمانی آریاشهر به‌تعدادی کارشناس مترور برای مدت معینی با حقوق مکفی نیازدارد متقاضیان می توانند با دردست داشتن‌اصل‌مدرك تحصیلی ،برك‌پایان خدمت یا معافیت از خدمت‌و شناسنامه عکس‌دار وچهار قطعه عکس‌جهت‌انجام مصاحبه و آزمایش بواحد مزبور واقع در کیلومتر ۳۵ اصفهان ـشهرکرد مراجعه نمایند.

م‌الف ۷٦۸۸

سرپرست کل عملیات ذوب آهن‌آریاشهر

وزارت کشور

استانداری بوشهر

آگهی استخدام

استانداری بوشهر بمنظور تجهیز کادر فنی دفتر مهندسی استان افراد زیر را از طریق مصاحبه استخدام می نماید متقاضیان میتوانند با دردست داشتن عین مدرك تحصیلی وشناسنامه همه روزه در وقت اداری بدفترمهندسی استان مراجعه و ثبت نام نمایند:

تخصص	مدرك	تعداد
مهندس راه‌و ساختمان	فوق لیسانس و یالیسانس راه و ساختمان	۲ نفر
آرشیتکت	فوق لیسانس و یالیسانس معماری	۱ نفر
مهندس مکانیك	فوق لیسانس و یالیسانس مکانیك	۱ نفر
مهندس کشاورزی	فوق لیسانس و یالیسانس کشاورزی	۱ نفر
تکنیسین راه و ساختمان	فوق دیپلم راه و ساختمان با سابقه کار	۳ نفر
نقشه بردار	فوق دیپلم نقشه برداری با سابقه کار	۲ نفر
کمك نقشه بردار	دیپلم کامل متوسطه باسابقه کار در نقشه برداری	۱ نفر
نقشه کش	دیپلم کامل متوسطه‌باسابقه کار در امور نقشه‌کشی	۲ نفر
بایگان	دیپلم کامل متوسطه باسابقه کار در بایگانی	۱ نفر

۱٦۲رم‌الف

مهدی بطحائی
استاندار بوشهر

زیر آسمان کبود

از خبرنگاران اطلاعات : تبریز ـ علمدار گرگر
کرندغرب ـ میانه ـ قصرشیرین

آنچه یک دیزی‌خور تبریزی باید بداند!

تبریز ـ از این تاریخ لغایت اسفند ماه جاری طبق نظر کمیسیون نظارت براتاق اصناف آخرین نرخ دیزی‌تعیین و جهت مزید اطلاع دیزی دوستان بشرح زیر اعلام شد :

مخلفات دیزی

گوشت گوسفند ۱۲۰ گرم
نخود ۷۰ گرم
گوجه‌فرنگی ۲۰ گرم
سیب زمینی ۵۰ گرم
سبزی‌و پیاز (بی‌اندازه)
نان سنگک نیم عدد

توضیحات

گوشت دیزی حتما باید گوسفندی باشد و از راسته، ران ،ماهیچه ، سردست ، قلوه‌گاه ، گردن ،سینه و دنبه تشکیل شده باشد (از هرکدام پانزده گرم) .

اگر دیزی‌خور حین افتتاح دیزی متوجه شود فقط یک تکه‌پوست‌داخل‌دیزی‌خود نمائی می کند،نباید به دلش‌بدبیاورد، چون طبق‌مقررات جدیدمعمولا از هریک‌از اعضاء تعیین‌شده گوسفند به هر دیزی ۱۵ گرم میرسد و آنهم ضمن پختن ، آب می شود . بنابر این باید دانست که پوست موجود در دیزی هدیه‌فروشنده محترم به مشتریان عزیز است .

تبصره

یک دیزی‌خور قهار با یک نظر باید تشخیص بدهد که ۲۰ گرم گوجه فرنگی ، پس‌از پخته شدن‌چقدرش‌در محتوای دیزی رسوب می کند و چه مقدارش باقی میماند ،اگرنمی داند ، برود چلوکباب بخورد .

راهنمائی

نخودها را نیز می توانید قبل‌از کوبیدن بشمارید ،سپس براساس مقیاس‌های قدیم‌نخود را به گرم تبدیل کنید ، تا چنانچه حق‌کشی شده باشد، حق دیزی‌فروش را کف‌دستش بگذارید .

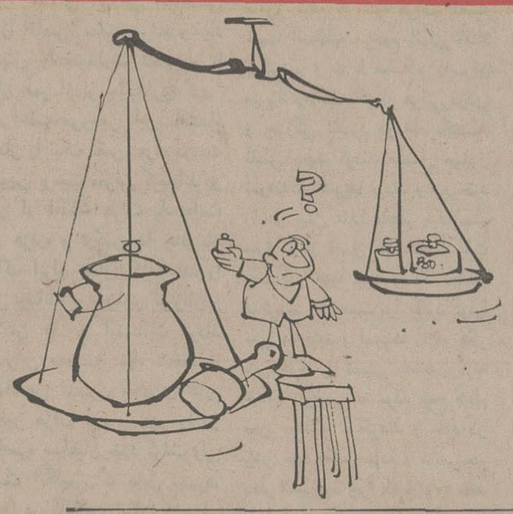

این پارک فقط به«توجه» نیاز دارد!

قصرشیرین ـ درسال یکهزارو سیصدو پنجاه شمسی در قصرشیرین پارکی ساخته شد که کاي موجب خوشحالی اهالی گردید، اما در ظرف این چهارسال به قدری به این پارک بی توجهی شد که هرتازه‌واردی به قصرشیرین وارد شود فکر میکند این‌پارک را چهل‌سال قبل درهمین روز ساخته‌اند و رفته‌اند پی‌کارشان .

خبرنگار اطلاعات درقصر شیرین‌در شرح عکسی که از پارک گرفته نوشته‌است:

« درجلو پارک به اندازه‌یی گل و لای وجود دارد که همه چمن‌ها را زیرپوشش خود قرارداده است. بیشتر درخت‌های‌پارک شهر ، شکسته یا خشکیده است و چنانچه این پارک بزرگ مورد توجه قرا نگیرد ،در آینده‌یی نزدیک غیرقابل استفاده میشود . واقعا حیف نیست پارکی که فقط باندکی توجه ، می تواند علاوه برکمک به ازدیاد فضای سبز شهر ، تفرجگاه سالمی هم برای ساکنان شهر باشد ، اینطور در آتش بی توجهی بسوزد و به یک بیابان برهوت مبدل شود ؟»

خلاصه کلام...

ما اهل تشریفات نیستیم !

کرندغرب ـ اهالی کرندغرب یک اداره ثبت احوال داشتند که مدتی است تعطیل شده :

علت تعطیل‌شدن این اداره روشن نیست، اما آنچه بدیهی است، هریک از کرندی‌ها که احتیاج به گرفتن شناسنامه یا رونوشت شناسنامه پیدا کند ، باید باطی گردن حدود ۶۰کیلو متر راه به شاه‌آباد برود و برگردد .

اهالی تقاضای افتتاح مجدد اداره ثبت‌واحوال کرند غربیرا دارند . ضمنا می گویند اگر جریان افتتاح طی مراسم مخصوصی هم بعمل نیاید ، عیبی ندارد ، ما اهل تشریفات نیستیم !

یك تقاضای بدون خرج ازشهرداری میانه !

میانه ـ رفتگران شهرستان میانه از ساعت ۱۲ تا سه بعد از ظهر به‌انجام وظیفه مشغول میشوند . این رفت وروب بیموقع اهالی‌وکسبه را درست بیاد ضرب‌المثل «خروس‌بی محل» می‌اندازد چون از این طرف، مغازه‌داران گردگیری‌می کنند، از آن طرف رفتگران گردافشانی . حلق و حلقوم عابران هم که پر از خاك میشود، مشکلی است‌جداگانه .

اهالی تقاضا کرده‌اند که شهرداری هر چه زودتر پروژه تغییر ساعت نظافت شهر را که دیناری هم خرج ندارد اجرا کند، تا آنان اجرای طرحهای بزرگتر را هم باورکنند.

تلفنخانه‌علمدار رهین منت تلفنخانه جلفااست

علمدار گرگر ـ مسئولان تلفن کاریر علمدار گرگربرای انجام وظیفه روزمره هم باید منت بکشند ، هم معذرت بخواهند !

دلیلش چیست ؟ تلفن کاریر علمدار گرگر مغناطیسی است . بنابراین هر وقت ارباب رجوعی بخواهد با تبریز یا تهران تماس بگیرد، ابتدا مسئول مخابرات علمدار گرگرباید مقداری خواهش و تقاضا کند و دست بدامن مسئول‌مخابرات جلفا بشود، بعد مسئول مخابرات جلفا (در عالم همکاری) برای بار‌اول ،گاهی مرتبه دوم، ترتیب برقراری تماس رابدهد. با این وضع وقتی نوبت به مراجعه کننده بعدی میرسد مسئول مخابرات از وی معذرت میخواهد ، چون جز این چاره‌یی ندارد .

خبرنگار اطلاعات در علمدار نوشته است : از میان ۳۰ـ ۲۰ نفری که به تلفن‌خانه رجوع میکنند، جزیکی دو نفر ، بقیه وقتشان تلف میشود. در صورتیکه اگر یك دستگاه نمره‌گیر خودکار در مخابرات علمدار نصب شود ، علاوه بر اینکه علمدار منت جلفا را نمی کشد ، مسئول مخابرات‌هم موظف نمیشود. مرتب عذر خواهی کند.

جایزه‌ای که هرگز تکرار نخواهد شد
۷ گنج
جایزه بلیط‌های نوروزی ۲۰ بهمن همزمان با انتشار معرفی میشود

زمان متوقف نمیشود
هرچه زودتر بفکر تأمین آینده فرزندان خود باشید

در بانک عمران پس انداز کنید
وازاین مزایا بهره‌مند شوید :
۱ـ دریافت وام ۵ برابر پس انداز تاسه میلیون ریال با بهره ۹ درصد
۲ـ بیمه مجانی دربرابر تصادفات تامبلغ یکصد هزار ریال

شادترین، متنوع‌ترین و برگزیده‌ترین
اجناس دلخواه خود تان را،
با سهل‌ترین شرایط از
فروشگاه بزرگ ایران
تهیه فرمائید

فروشگاه بزرگ ایران
بهتر و ارزان‌تر از همه جا
چهارراه شاه

قبل از امیر، عمال بیگانه در ایران، دهها غائله بپا کرده بودند

وضع سیاسی و اقتصادی ایران در اواخر سلطنت محمدشاه قاجار

بقیه از شماره قبل

گرگین خان برادرزاده منوچهرخان معتمدالدوله

آقاخان محلاتی که چندی درکرمان موجب دردسر دولت شد

میرزاتقی خان از محمد شاه فرمان و خلعت دریافت میکند

منشور همایونی که حاجی میرزا آقاسی درنامه خود بدان اشاره کرد ازاینقرار است.

(فرمان محمد شاه که بافتخار مقرب الخاقان میرزاتقی خان وزیرنظام شرف صدوریافته)

عالیجاه مقرب الخاقان میرزاتقی خان بداند، که چون بمزید شایستگی و استعداد وکفایت چند که درکلیات اموردولت قوی بنیاد از او به ظهوررسیده موجب اعتماد ووثوق خاطرهمایون، به حسن درایت و کفایت آن عالیجاه گردیده و مدتی که آن عالیجاه را مامور به توقف ارزنة الروم و رفع غوایل بین الدولتین علیتین ایران وروم فرموده بودیم اهتمامات کامله به ظهور رسانیده و خدمات شایسته او مقبول حضرت سلطنت آمده ظهور مرحمتی درباره او ملزوم همت اسمان رفعت آمده درهذه السنه یونت ایل، خیریت دلیل به اعطای یک قبضه شمشیرمرصع او را مخصوص و مباهی داشتیم و به ظهور این عنایت پایه اعتبارش درمیان امثال و اکفاء برافراشتیم که شمشیرمرحمتی را زیب میان خدمتگذاری ساخته از روی کمال استظهار و اهتمام بمراتب خدمت اقدام و حسن کفایت و کاردانی خود را زیاده مشهود امنای دولت ابدارتسام دارد و درعهده شناسد. تحریراً فی شهر ذیحجه ۱۲۶۲» سجع مهر محمد شاه این مصراع بود (شاهنشه انبیامحمد)

میرزاتقی خان با انجام ماموریت ارزنة الروم شخصیت ممتاز و لیاقت خود را درنظر خودی و بیگانه به اثبات رساند چنانکه محمد شاه و حاجی میرزا آقاسی هریک بنحوی از او قدردانی کردند نمایندگان دول خارجه هم او را بعنوان رجلی محکم و وزین و با شخصیت بازشناختند.

قرارداد ارزنة الروم بحدی واجد اهمیت است که اغلب مورخان بی غرض و اروپائیانی که درخصوص تاریخ قاجاریه کتاب و مطلب نوشته اند به تفصیل از آن یادکرده اند.

نخستین خدمت درخشان امیرکبیر که براثرآن نگذاشت بمنافع دولت ایران لطمه و خدشه یی وارد آیدهمانا ماموریت سیاسی او در ارزنة الروم است سیداحمد کسروی تبریزی درکتاب سودمند (تاریخ پانصد ساله خوزستان) از قرار داد ارزنة الروم به نیکی یاد کرده معتقدست این قرارداد تنها قرارداد سودمندیست که تا آنروز بسته شد و منافع و حیثیت دولت ایران درآن بخوبی حفظ گردید بطوریکه دول همسایه نتوانستند نظرات ناصواب خود را به دولت ایران تحمیل نمایند.

امیر، درتهران بحضورشاه شرفیاب شد و موردتفقد ملوکانه قرارگرفت و حاجی میرزاآقاسی نیز با نهایت مهربانی و ملاطفت با او رفتارکرد.

این توجه خاص محمد شاه و حاجی به میرزاتقی خان، حسادت درباریان را برانگیخت با این حال کمتر کسی پیش بینی میکرد که روزی میرزاتقی خان بمقام صدارت عظمای ممالک محروسه نائل شود. زیرا اشخاص متنفذ که هریک به جاهائی هم بستگی داشتند، دردربار فراوان بودند.

منتهی چون مراتب اعتقاد محمد شاه را به حاجی میرزا آقاسی میدانستند موقتا لب فروبسته درانتظارمرگ شاه دقیقه شماری میکردند تامگر پس از او به آرزوی دیرین خود که همانا نشستن بروی پستوی آبی صدارت ایران بود، دست یابند.

امیرمجددا ماموراداره امور آذربایجان شد و به تبریز بازگشت، درآنموقع ناصرالدین میرزاولیعهد که درحدود ۱۶ سال داشت طبق معمول در تبریز میزیست و میرزافضل اله نصیرالملک علی آبادی پیشکارکل آذربایجان وزارت ولیعهد را به عهده داشت.

وضع سیاسی و اقتصادی ایران قبل از صدارت میرزاتقی خان

هنگامیکه محمد شاه به تخت سلطنت جلوس کرد اوضاع مالی کشورسخت آشفته بود، خزانه مملکت بواسطه غرامات جنگهای ایران و روس تهی شده و آنچه باقیمانده بود علی شاه ظل السلطان پسراحمق فتحعلی شاه آنرا بتصرف درآورده صرف مخارج تاجگذاری و بذل و بخشش بین رجال درباورجاله های تهران کرد تابدان وسیله موقعیت خود را مستحکم و دردل طبقات مردم رسوخ کند.

مخارج قشون کشی و جنگ هرات و مداخلات دولتهای بیگانه که یکروز کشتی های جنگی خود را جهت انصراف محمد شاه از تصرف هرات، به خلیج فارس و بنادرجنوب آورده درخاک ایران سرباز پیاده میکردند و روز دیگراشخاصی چون آقاخان محلاتی و فرمانفرما و پسرآصف الدوله را تحریک به طغیان و خود سری می نمودند تا برای دولت مرکزی دردسر ایجاد کنند از سوئی، عیاشی و زیاده طلبی فرزندان فتحعلی شاه نیز که هریک درایالتی دستگاه سلطنت برای خود ترتیب داده با بهانه های مختلف از پرداخت مالیات بدولت سرباز میزدند از سوی دیگر، دست بدست هم داده موجب بی سروسامانی و اختلال وضع مالیه کشور شده بود با این حال مردم ایران درزمان محمد شاه گرسنه نبودند و براثرمساعی حاجی میرزاآقاسی که درامر حفر و احداث قنوات و کارهای فلاحتی و عمرانی از قبیل آبیاری خوارورامین و کشیدن کانال رود شش پر شیراز و حفرنهر کرج بتهران ورساندن آب باراضی شهریار و پرورش احشام و کارهای عام المنفعه دیگر بمقابله با خشکسالی و فقر پرداخته بود مردم زیاد درمضیقه و عسرت نبودند.

اعتمادالسلطنه درکتاب صدرالتواریخ راجع بزمان صدارت حاجی میرزاآقاسی چنین مینویسد:

«ارادتی را که شاه مرحوم به او داشت، اگرعشرآنرا به بهترین مردم میداشت هرآینه نصف اهل ایران را به قتل میرساندند، حاجی راضی به قتل و قمع کسی نمیشد نان احدی را نمیبرید، نیک نفس و مردم دوست بود، چه بسیاراشخاصی را که مستحق قتل بودند شفاعت میکرد و از کشتن نجات میداد، تقدس و دین داریش به غایت قصوی بود.

درعهد اونان درتهران یکمن یک عباسی (یک پنجم ریال) بوده است، گوشت و روغن و سایراجناس بقدری ارزان بوده است که حالا ذکر آنها اغراق بنظرمیآید....»

مطالب بالا را محمد حسن خان اعتماد السلطنه درحدود سی و چند سال بعد از صدارت حاجی نوشته است.

بی مناسبت نیست که درتایید نوشته اعتماد السلطنه درمورد علاقه و ارادت محمد شاه نسبت به حاجی میرزاآقاسی یادآورشویم که شاه درمکاتبات خود او را بعنوان (جناب حاجی سلمه اله تعالی) یا (جعلت فداک) یا (جناب روح پاک) و (روحی فداک) طرف خطاب قرارمیداده است.

حتی درموردی که حاجی از دست توطئه مهد علیا و پیروانش به تنگ آمده و استعفانامه خود را از مقام صدارت نوشته بحضورشاه فرستاد و خود از دربار به عباس آبادرفته پنهان شد تا بلکه شاه استعفایش را قبول و دیگری را بجانشینی اش انتخاب کند. محمد شاه که گوئی سلطنتش بصدارت حاجی بستگی داشت و کسی را مقدم براونمیدانست، برای اینکه خیال حاجی ودشمنانش و منتظر الصداره ها را برای همیشه آسوده کند، شخصا به عباس آباد رفت و به اصرار زیاد حاجی را با خود بدربار بازگرداند اینموضوع نه تنها درتاریخ ایران شاید درتاریخ جهان سابقه نداشته باشد میدانیم که لوئی پادشاه فرانسه بصدراعظم خودکاردینال دوریشیلیو اعتماد و اطمینان زاید الوصفی داشت ولی هرگز به اندازه محمد شاه احترام وزیرش را رعایت نمیکرد و مناسبات آنها جنبه مرید و مرادی نداشت. باری وضع مالی کشور بحدی پریشان بود که حاجی درنامه که به محمد شاه نوشته گرفتاریهای خود را بدین نحو شرح میدهد:

«قربان خاک پای آسمان سای همایونت گردم دستخط همایون را زیارت کردم و نواب حمزه میرزاحکم همایون را رساند، نوکرهای سرکارپادشاهی از بی عرضگی به هرکس میگویند که حاکم هستی پول بده، بجزاه و ناله و اقاکم الطفات است جبه مندرس و نجس آقا را بمن بدهید. اما پول نیست، حاجی محمد خان مرحوم خانه ئی درتبریز ساخته بود، الحاح و اصرارکرد که بخانه من پابگذارید، برکتی پیداکند. بعد از این من بروم تا سلامت باشم. گفتم مرد حسابی چهل سالست درخانه خودم هستم هیچ برکتی ندیدم، این یکساعت که بخانه شما میروم چه برکت حاصل خواهد شد؟

● ● ●

بقیه در شماره بعد

محمدشاه وجنگ هرات

محمد شاه غازی

محمد شاه قاجار پسر ارشد عباس میرزا نایب السلطنه پس از مرگ پدر در سال ۱۲۴۹ هجری قمری بولایتعهدی فتحعلی شاه قاجار رسید بعد از مرگ فتحعلی شاه بسال ۱۲۵۰ قمری پادشاه شد - اولین صدراعظم او میرزا ابوالقاسم قائم مقام بود که مورد غضب قرار گرفت و در آخر صفر ۱۲۵۱ به قتل رسید.

محمد شاه پس از قائم مقام میرزا عباس ایروانی (حاجی میرزا آقاسی) معلم و مرشد و مراد خویش را بصدارت نشاند و تا پایان عمر از او جانبداری کرد.

اغلب مورخین این پادشاه قاجار را نیک نفس، مردم دوست و میهن پرست معرفی کرده اند در زمان او افاغنه هرات باستعانت ایل هزاره و ترکمن ها چند بار بخاک ایران تجاوز کرده عده را بقتل رسانده و بسیاری از زنان و کودکان را به اسارت بردند بنابراین محمد شاه شخصا بفرماندهی قشون مجهزی عازم تسخیر هرات شد و شهر را در محاصره سپاهیان خود گرفت ولی دولت انگلیس که مایل نبود، هرات در مالکیت ایران باشد در صدد تحریک و تقویت محصورین بر آمد و سرانجام که چیزی نمانده بود. شهر بتصرف قوای ایران در آید دولت بریتانیا نیروی دریائی خود را بجنوب ایران کشاند و سربازان انگلیس خارک را بتصرف در آوردند. مسترمک نیل سفیر انگلیس در ایران، که شخصا به جبهه هرات رفته و بهر تقدیر در راه پیروزی قشون ایران کارشکنی و مانع ایجاد میکرد، در اجرای مقاصد استعماری دولت متبوع خویش پرچم سفارت را پائین کشید و بدولت ایران اعلان جنگ داد.

محمد شاه بناچار از محاصره هرات دست کشید و هیاتی را بریاست حسین خان آجودانباشی برای شکایت از مداخلات ناروای انگلیس روانه دربارهای اروپا کرد.

این پادشاه وطن پرست پس از این واقعه بسختی متالم و اندوهگین شد چنانکه استفاده از منسوجات انگلیسی را که رایج بوده منع و تحریم کرد.

وقتی که بناچار از محاصره هرات دست کشید منشوری خطاب بلشگریان نوشته علت انصراف خویش را با نهایت صداقت با آنان در میان گذاشت.

اینک منشور محمد شاه قاجار که در مراجعت از جنگ هرات بخط خود نوشته است. این منشور بدستور شاه تکثیر شد و برای اطلاع مردم لشگری و کشوری بتمام ایالات ایران فرستاده شد.

(سرداران و امرای تومان و سرتیپان و سرهنگان و سران سپاه ظفر همراه و جمیع افواج قاهره و سواران جلادت نشان و عموم ملتزمین رکاب بدانند، از وقتیکه بحکم خاقان مغفور در رکاب ولیعهد مبرور بخراسان آمدیم نیت همین بود که خراسان امنیت شود و اسیر فروشی موقوف و ولایت امن گردد تا در آن سفر پیش، من مامور شدم به تنبیه هرات، قضیه نایب السلطنه مرحوم اتفاق افتاد برگشتیم و شرط محکم کامران میرزا کرد که دیگر از هراتی دزدی و هرزگی نشود دو ماه نکشید نقض عهد کردند متصل چپاول نمودند و اسیرها بردند و من خود را در پیش خدا مقصر میدانستم چرا که از فضل خدا همه اسباب جنگ مهیا بود و ما تکاهل میکردیم و زحمت را بخود گوارا نمی ساختیم و اسیرها را در فکر پس گرفتن نمی شدیم وگرنه خداوند پیغمبر نه مردم هیچ کدام بمن بحث نمیکردند و خود در پیش خود خجل بودم و مانعی هم بنظر نمیرسید چرا که از رود سند تا جیحون اگر جمیع بجنگ من میشدند بعد از فضل خدا بهیچوجه آنها را مانع این همت نمیدانستم و حال آنکه سردار دوست محمد خان از کابل و سردار کهندل خان از قندهارو بزرگان سیستان و بلوچستان و شمس الدین خان کلا عریضه ها و آدمها فرستاده بودند آن مانع هم بنظر نمیرسید خلاصه آمدیم و قشون بهمت مردانه جنگها در محاصره و فتوحات غوریان و باد غیسات و هیمنه همه را از جلادت و غیرتی که داشتند درست کردند چنانکه احدی از متمردین از سند تاجیحون دیگر نماند، بزرگان بلخ و اکابر اویماقات فیروز کوهی و هزاره و جمشیدی و غیره آمدند از قشون نهایت رضامندی داریم، در سرمای زمستان و گرمای تابستان و زحمتهای سنگر و جنگهای کنار خندق و آوردن آذوقه از صحرا بهمه این زحمات در کمال شوق و غیرت تاب آوردند و منتهای شوق ظاهر ساختند و یورشهای مکرر بردند و جان نثاریها کردند به شهر و اهلش صدمه ها زدند و در یک روز چهل هزار گلوله از توپها و خمپاره ها بشهر انداختند از این صدمات امر شهر چنان پریشان شد که سی هزار نفر با کوچ و بنه از شهر بیرون شدند و قریب هزار نفر از ساخلوی شهر بخدمت آمدند و از بزرگان شهر عریضه ها در جزو آمد که در این وقت با اینکه سه نفر ایلچی انگلیس در سه عهد نامه نوشته بودند که دولت انگلیس را بامر افغان بهیچوجه رجوعی نباشد اعلام جنگ رسید باین مضمون که جنگ شما باهرات باعث خرابی امرانگلیس در هند خواهد بود و دشمنی با ماست و کشتی های جنگی آنها بخاک ما که جزیره خارک باشد آمدند که اگر از هرات برنگردید ما بفارس و کرمان قشون میکشیم و ما مظبوطی بندرات و فارس را بهمان عهد نامه دولتی مضبوط میدانستیم. آن عهد نامه را محکم تر از صد قلعه و توپها که در بندر بسازیم پنداشتیم در این وقت قشون ما دو سال است که در سفر است جنگ با افغانان و اوزبک که کومک افغان بود میکردند و با انگلیس که دولت بزرگیست صلاح حرب ندانستیم برگشتیم. مردم ایران چنان تصور ننمایند که من از سفر و جنگ خسته شده یا نیتی که در پس گرفتن اسراء، داشتیم تغییر دادم هرگز بخدا قسم اسیرهای ما خاطر جمع باشند که تاجان دارم از این نیت برگشت نخواهم کرد و بفضل خدا همه اسرارا پس خواهم گرفت حالا برگشتیم که قشون را تازه کنیم و امور سرحد را مضبوط نمائیم باز سردار خراسان با ساخلوی خواهم گذاشت و قشون خراسانی بعد از فضل الهی بوجهای آراسته و عساکر پیراسته از غوریان که بیخ گلوی هرات است که اگر به مخلصین ما از آنها اذیتی بخواهد رسید فورا خودشان را بهرات خواهند زد و در تربت و مشهد مقدس غازیان جرار و سربازان آتشبار و سواران شیرشکار و توپخانه رعد نشان مستعد و مضبوط دارند که بعد از فضل خدا جواب صد هزار قشون را در یک ساعت بدهند توپچیان مخلص و سربازان فدوی و سواران جرار بدانید. که مردن با غیرت و مردانگی بذات پاک احدیت بهتر از هزار سال زندگی بردباری و تملق است و بقوت اسداله الغالب من شما را چنین دانسته و میدانم که از همه قشونهای دول خارجه تابدارتر بزحمت و غیور و دیندار و پاس ابروی دولت را بکارتر میباشید و هر چه دارم برای شما میخواهم نه دربند و اوتاغهای بازینت و لذت بخش و خوش گذرانی هستم همینقدر از خدا طالبم اذیتهائی که از همسایگان اوزبک و سایر ترکان به خراسان رسید پس بگیرم و ذلت بهیچ کس نکنم این منتهای لذت من است، همانا شما برادران دینی و غیور من هستید تحریرافی شهر جمادی الاخر - (۱۲۵۵ ق).

سرباز ایرانی در زمان سلطنت محمدشاه

خاطرات سیاسی ملیجک

گردآوری اسناد و تحقیق درباره ملیجک از : **محسن میرزائی**

خاطرات سیاسی ملیجک

مدارك واسنادی که دراختیار مرکز پژوهش روزنامه اطلاعات بود ظرف یك ماه گذشته در این روزنامه درج شدومردمی که تشنه دانستن حقیقت بودند از این سلسله مقالات مستند استقبال شایانی کردند.

چاپ اسناد ومدارك مربوط به ملیجك وخانواده او اکنون به پایان رسیده است ومانیز قصد داشتیم سلسله گزارش های خودرا درهمین جا پایان دهیم زیرا جز نوشته های اعتماد السلطنه و امین الدوله و چند نفر از رجال عصر قاجار منبع اطلاع دیگری در دسترس ما نبود و حقیقتا نمیدانستیم که پس ازمرك ناصرالدینشاه قاجار برسر عزیز کرده اوچه آمده است واطلاعات مادرباره این دوره از زندگی ملیجك دوم (عزیز السلطان) آنقدر کم بود که میتوانستیم تمام آن اطلاعات را دریك صحنه خلاصه کنیم.

خوشبختانه براثر همکاری بازماندگان آنمرحوم خصوصا سرکار سرهنك مهدی عزیز السلطانی برادرعزیزالسلطان چندین هزار برك از یادداشت های ملیجك دوم (عزیزالسلطان) در دسترس مرکز پژوهش قرار گرفت او این یادداشتها را از سال ۱۳۱۹ هجری قمری تاپان عمر نوشته است وچون عزیزالسلطان تاپایان سلطنت قاجاریه شاغل مقامات حساس بوده نوشته های او میتواند گوشه های تاریك تاریخ معاصر را روشن کند علی الخصوص یادداشتهای او درمورد وقایع مشروطیت بسیار جالب و خواندنی است . زیرا ازیکسو منزل او دیوار بدیوار مجلس است واو حتی صدای نمایندگان را میشنود و از سوی دیگر هرروز بدربار میرود وبا وزراء وامرا و شخص پادشاه درتماس است وبدین ترتیب اخباری که او در گزارشهای روزانه خود مینویسد همه دست اول و شنیدنی است بدین جهت از نظر اهمیت این یادداشتها هرهفته در روزهای دوشنبه و چهارشنبه قسمتی از این خاطرات را در صفحات پژوهش روزنامه اطلاعات ملاحظه خواهید کرد .

اولین قسمت از خاطرات ملیجك دوم (عزیز السلطان) که بنشر آن مبادرت میکنیم گزارشی است از ماموریت ملیجك دراواخر جنك دوم جهانی برای تجهیز عشایر شمال و جلوگیری از نفوذ و رخنه ارتش امپراطوری عثمانی درایران .

تاریخ سه شنبه سیم شهرربیع الاول ۱۳۳۶

از طرف قرین الشرف بندگان والاحضرت اقدس اعظم ماموراماکوگردیدم برحسب عادت دیرینه شرح مسافرت خود را مینویسم.

مدت هفت و هشت روز میشود گفتگوی این مسافرت شده است. ماموریت بنده برای اینست که بروم بماکو پیش اقبال السلطنه سردارقبلا او را بمراحم دولت امیدوارنمایم و بعد مقدارهزارالی دویست نفر سوار از ایشان گرفته برای امنیت ارومیه و خوی اعزام نمایم که درآنحدود بخدمات دولت مشغول باشند و دراین موقع که قشون روس از سرحدات ایران خارج میشوند سوارهای مذکورسرحد را مواظبت نموده نگذارند عثمانیها درخاك ایران تخطی نمایند و نیز ما بین خوانین ماکورا بطوریکه از طرف دولت امرشده است اصلاح دهم. این دو فقره ماموریت را بعهده بنده محول شده است و از خداوند قادرمتعال جل شانه استمداد و استعانت میجویم.صبح با اهل البیت خداحافظی نموده آمدم بیرون سوار درشگه شده با امیرجون و حسنخان و مخیلا عزیزاله که دراین سفرخواهد بود بطرف گارماشین حرکت نمودیم یکساعت بظهرمانده درآنجا واردشدیم ماشین یکساعت بعد از ظهرحرکت مینماید بهرجهة احکامات لازمه همه قسم دردست داریم و خط حرکت که از خاك روسیه است آنطرف نخجوان یعنی میانه نخجوان وایروان شاه تختی است از آنجا دوباره بخاك ایران که محالات ماکو است باید سوارماشین شده برویم بماکو مدتی درتوی گارراه آهن معطل شدیم امیرجان هم بازی میکرد نیمساعت بعد از ظهر اطاق مخصوصی که بسته بودند سوارشدیم یکربع بحرکت ماشین تیموربیک که یکی از اجزای راه آهن است و شخص محترمی است و با همین ماشین میرود تا جلفا تیموربیک اصلامسلمان و اهل قراباغ است و بسیارجوان خوبی است کلاه مشارالیه و لباس او علامت «انژنیور» روسها را دارد و پسرشرف الدوله هم با او بود و لباس او هم مثل لباس تیمور بیک بود مشارالیه هم تاصوفیان خواهد آمد و ایشان هم از طرف اداره راه آهن برای مهندسی صوفیان میرود. باری با امیرجان و حسنخان وداع نموده آنها رفتند حبیب اله خان پسرمدبر هم آمده بود او هم رفت دراین سفرفقط مخیلا ومحمدعلی خواهند آمد یکساعت از ظهرگذشته حرکت نموده با تیموربیک و.... صحبت میکردیم از خوراک سردی که همراه داشتیم نهارصرف نمودیم بعد از یکساعت رسیدیم بصوفیان امروز از تبریز با این ماشین سالدات روسی نکرده ولی روز گذشته مقدار ۲۵ هزارنفر که از فرونت جنگ عثمانی آمده بودند رفتند بتفلیس من هم بنا بود روز گذشته حرکت نمایم و از حضورمقدس بندگان والاحضرت اقدس اعظم روحنافداه مرخصی حاصل کرده بودم و با اهل البیت هم وداع نموده بودم ولی رئیس راه آهن مانع شد مجددا مراجعت بمنزل نمودم درهرصورت تا صوفیان درکمال راحتی آمدیم ولی از صوفیان قریب دویست نفر (سالدات) که از شرفخانه آمده بودند سواراین ماشین شدنددراینجا دو اطاق هم جهة (سالداتها) اضافه نمودند معذالک میخواستند درتوی اطاق ما هم که اطاق مخصوص بود بیایند قبلا درها را محکم بستند هرچه تقلا نمودند نتیجه حاصل نشد درصورتیکه این اطاق رئیس راه آهن است این قسم حرکت میکردند بهرحال درصوفیان مشغول ساختن عمارتهای جدید بودند ولی هنوز تمام نشده است وغذال همان و اغذال قدیم است و شرحش نوشته شده است دراینجا ماشین یکساعت توقف نمود بعدزنگ زده حرکت کردبقدرنیمساعت که رفت رسیدیم بیک دوراه دیگر آنجا هم پنجدقیقه توقف نمود بعد از نیسماعت حرکت رسیدیم به استانسیون صیدان آنجا هم ده دقیقه توقف کرد آفتاب هم غروب کرده بود بعد از آنجا رفتیم برای مرند. نرسیده بمرند یک دوراهی دیگرهم بود که قدری هم آنجا توقف نمود و یک ماشین هم از طرف جلفا آمد و گذشت اطاقهای زیادی بسته بودند. درواغذال مرند یکربع بیشتر توقف نکرد و فورا حرکت نمود مهتاب خوبی بود گاهی بیرون را تماشا میکردیم گاهی با تیموربیک صحبت میکردم بعدرسیدیم (یدلوویز) قدری هم آنجا ایستادبعد حرکت کرده از (تنس) گذشتیم رسیدیم باستانسیون گرگر آنجا هم مختصرتوقفی نموده حرکت کرد برای جلفا یکساعت بنصف شب مانده که ساعت ۶ و نیم ایرانی میشود واردجلفای ایران شدیم چون شب بود مهتاب هم غروب کرده بود جائی را نمیدیدیم درجلو واغذال چوبهای بلند زده بودند و چراغهای الکتریک روشن بود بعضی عمارات کوچک دیده شد معلوم می شود جهة تلگرافخانه و پستخانه واداره گمرک و تذکره ساخته اند و درجلو آنها هم چراغ الکتریک روشن بود قدری که از جلو واغذال گذشت ماشین ایستاد از اینجا اطاق ما را باز کردند رفتیم دریک واگون دیگری دورکوپه نشستیم این کوپه را برای ماحاضرکرده بودند با تیموربیک خداحافظی نموده یکصدمنات هم به اجزای آن واگون انعام دادم تا وارد این کوپه شدیم بزحمت زیاد و صدمه خوردیم چونکه درسایرکوپها و راه روهای واگون مملو از سالدات و راه عبورنبود این سالداتها از استانسیون صوفیان که از طرف شرفخانه آمده بودند دراین ماشین پرشده بودند بقدریکساعت توقف کرده برای سایرمسافرین بتذکره آنها ملاحظه و خط گذاشته شود. یکنفراز اهل ایروان مسلمان بود ولی لباسش روسی بود از تبریز بامابودتیموربیک معرفی او را کرده بود که تا شاه تختی بلدما باشد ماهمچه خیال کردیم او آدمی است و از او کاری ساخته میشود بعد ها معلوم شد کاری از او ساخته نیست که سهل است اسباب زحمت ما شده شرحش را بعدا خواهم نوشت. ماشین حرکت کرد بقدرده دقیقه راه رفته رسیدیم برود ارس از پل گذشته داخل خاک روسیه شدیم. درروی رود ارس پل بزرگ آهنی خوبی معلق ساخته اند ولی چون شب بود اینجا را درست ندیدیم از روی رود ارس هم که گذشتیم بقدرده دقیقه آمده تا رسیدیم بجلفای روس نزدیک واغذال طرن ایستاد معلوم نبود که چه وقت طرن حرکت خواهد نمود. از بلدمانهم که سئوال میکردیم او از مابدتربود مثل این بود که درعمرش سفرنکرده سهل است این راه را هم هیچ ندید و نه پیموده است حتی اسم جلفا را هم بلدنبود. چون خسته بودم شام را صرف کرده جای خواب را ترتیب داده روی تخت خواب مرتبه بالااستراحت کردم. مخیلا و بلدمان و محمد علی هم استراحت کردند یکمرتبه دیدم توی اطاق من قال و مقال شده یکنفرمن را تکان میدهد بیدارشده دیدم یکنفرسالدات گردن کلفت بدترکیب که انسان از او زهره اش میرود درنهایت کسافت (کثافت) و بوی گندش عالم را برداشته بود او که از همه بدترکیب تر بود یک شمع روشن دردست گرفته چندنفرسالدات دیگراز عقب او بودند با تغییرزیاد من را بیدارکرده اشاره بروی درنمودبزبان روسی حرف میزد که

خوانین میگذرد و اهالی شهر از این رودخانه مشروب میشوند و چندین آسیاب هم از این آب کارمیکند کوه بالای سرشهرماکو که اسمش ساری فره است و یکپارچه سنگ است و بطول شهرماکو افتاده است که شرحش نوشته شده است. کلیه مالیات ماکو - چهارده هزاروکسری نقد و یکهزاروصدخروارجنس است تلگرافخانه و پستخانه هیچوقت درماکو نبوده است خوانین سابق مانع بودند که اداره جات دولتی دراینجاها دایرشود درواقع خودرا مجزی میدانستند. چهل نفرپلیس جدیدا اقبال السلطنه گرفته است به آنها حقوق میدهد لباس و اسلحه هم داده است شب و روز مشغول محافظت شهرهستند و رئیس آنها شمس الدین خان و از خوانین زاده گان است درزمستان هم پالتوهای ماهوت فلفل نمکی دوخت روسیه بآنها داده است احوالات اقبال السلطنه این است که مینویسیم اولا یکصدوهشتاد پارچه ملک ششدانگی دارد و تقریبا سالی چهارصدهزارتومان عایدی املاک او است امسال که غله ترقی نموده است و خرواری پنجاه و شصت تومان خرید و فروش میشود مسلما دو مقابل شده. از رمه گوسفند و غیره زیاد دارد و دخل ایلاتی زیاددارددرتفلیس هم یکعمارت عالی ابتیاع نموده به یکصدوپنجاه هزارمنات دروقتیکه منات دوهزاربوده است.

درایروان هم خانه و مستقلات دارد و پدرزن مشارالیه سکنی داردرخوی هم مستقلات و املاک زیاددارد و دکاکین خوی، روسها آتش زده و غارت نمودند شبها را تا آفتاب بزند بیداراست و روزها را میخوابد اگرهم بیدارباشد بیرون نمیایدبسیارکم خواب است اغلب با لباس روی صندلی دو سه ساعت میخوابد ولی شبها تا صبح مشغول کار است منشیهایش را شبهامیخواهد و امورات شخصی و حکومتی و ایلاتی را رسیدگی میکند روز رااز دوساعت بغروب مانده زودتر کسی نمیتواند او را ملاقات نماید مشروب هم کم میخورد ماهی یکمرتبه بحمام میرود آنهم عصرمیرود نزدیک افتاب زدن بیرون میاید بسیارکم از منزل بیرون میاید هیچ سوارنمیشود از سرماخیلی عاجز است باین واسطه غالبا ناخوش و مریض است اگریکروز هوا ابرباشد یا بادبوزد ممکن نیست ازاطاق بیرون آید یا اینکه باد بیاید بیرون نخواهد آمد یک باغی داردریکفرسخی شهرماکوتوی همین دره واقع است و ییلاق خوبی است درآنجا عمارت خیلی مفصل عالی بنا کرده است گاهی با درشکه میرود آنجا خودش را خوب میپوشاند بهزارزحمت میرود تفرجی میکند برمیگردد. پسرش عباس پاشاخان هم بیک اندازه همین طوری است باو هم زودسرما اثرمیکند. میگویند سالی یکهزارودویست

خرواربساکرادجنس میدهد از یکخروار وظیفه خور دارد الی پنجاه خروار، سالی هم ده هزارتومان عیدی باکراد میدهد دراینمدت که درتفلیس بود بقدرچهارکرورضرر وارد کردند متجاوز از دویست هزارتومان او را رعیت ها خورده اند که هنوز نتوانسته وصول نماید خیلی متمول است هیچ نمیتواند امورات خودش را اداره نماید. باری روسها که ارومیه و خوی را چاپیده و آتش زدند خیلی اسباب وحشت اهالی ماکو و اقبال السلطنه شده است. تقریبا هفتصد هشتصدتفنگچی از سرحدعثمانی که طرف مغرب است الی طرف مشرق که سرحد روس است تقریبا پانزده الی بیست فرسخ میشود گذاشته ایلات هم درنزدیکی هستند هروقت لازم شود فورا حاضرمیشوند، همه دارای تفنگهای پنجتیرآلمانی میباشند خیلی مواظب روسها هستند بنظامی های روسی و قونسل رسما اطلاع داده اند هرگاه سالداتها تخطی نمایند و اسباب اغتشاش فراهم شود با آنها دفاع خواهند نمود و جلوگیری سخت خواهدشد باین واسطه روسها کمال وحشت رادارند خیلی باکمال نزاکت حرکت مینمایند.

اهالی ماکو که متوحش هستند اقبال السلطنه قورخانه مفصلی داشت بقدرچهارملیون فشنگ و دو سه هزارتفنگ او را روسها بردند معذالک بازاستعدادش خوب است اکراد تبعه عثمانی و ایران سه سال است که رفته اند بکوه ماغری بزرگ تمام اموال و احشام خوشان رابرده انددرآنجا سکنی داده اند اول قریب چهارصد و پانصدبودند حالیه پانزده هزارنفرجمعیت آنها میشود استعدادکامل دارند. کوه ماغری را میگویند قدیم آتشفشان بوده درآنجا مقاره های زیاددارد که هریک از آنها جای پانصدجمعیت میشود تابحال روسها چندین مرتبه بآنها حمله برده ولی نتوانسته اند کاری بکنند سهل است تلفات زیادی دادند دوسه نفرصاحبمنصب چرواز روسها داخل آنها میباشند بعضی از آلات جنگی عثمانیها دربایزیدغارت نموده اند درآنجا حالا روسها با آنها از درمسالمت پیش آمده، قندو بعضی اشیاء دیگر برای آنها میبرند و بفروش میرسانند آنها هم، هم خاک روس و هم خاک عثمانی و ایرانرامی پایند الان میگویند اشیائی که درآنجا پیدا میشود درجای دیگرپیدانمیشود مخصوصا عداوت سختی با ارمنیها دارند از هیچ چیز آنها مضایقه نخواهند نمود زن و بچه هرچه بدست آنها میافتد میکشند. زنهای ارامنه که خوشگل هستند میاورند چندی آنها را نگاهداشته بعد میکشند ولی رعیتهای روس که درکوه ماغری هستند خیلی با ایرانیها همراه هستند باکراد ایران تفنگ و فشنگ میدهند اینها با اقبال السلطنه رابطه دارند و از چیزی که دراینجا اسباب زحمت شده مسئله مبال است از اطاقهائی که منزل داریم تا مبال خیلی راه است. مبال هم وصل باداره کارگذاری و مالیه و اشتابل روس میباشد و ازتوی کوچه بایستی عبورنمائیم مبالش هم خیلی کثیف است این ادارات هم شرکت دارند خیلی سخت میگذرد هروقت انسان میخواهدبرود مبال یک تشریفاتی دارد که شخص از خجالت میمیرد. باری امروز تمامش را درمنزل و دراطاق معذب بودیم عصری قونسول روس آمد برای دیدن، اسم قونسول روس - قدوزاف - است که درتبریز بوده حالا چند ماه است که آمده است بماکو، زنش هم اینجا است.

باری نزدیک مغرب هم بنمایندگانی که از تبریز برای خرید گندم آمده اند بماکو از طرف مسیونهم توصیه آنها شده بود آمدند. اسامی آنها از این قرار است، حاجی ابوالقاسم اهرابی، آقا سید روح تلگرافچی ولی رئیس این کمسیون وثوق الممالک کارگذارخوی میباشد که از راه خوی همین چندروزه خواهد آمد. این حضرات از راه روسیه آمده اند دوروز از ما زودترحرکت کرده بودند دورروز هم بعد از ورود ما بشاه تختی رسیدند. آنها را درشاه تختی ملاقات کردم بهرجهة مدتی با حضرات صحبت کردیم امروز را هم باین نحو گذراندیم. شب را هم عباس پاشاخان و سالار منصورپیش ما بودند بعد از شام رفتند و ما هم استراحت کردیم.

یکشنبه ۸ ربیع الاول ۱۳۳۶

بعد از شکرانه حضرت احدیت امروز را هم درمنزل بودم صبح را رفتم حمام. خوانین اغلب از خودشان حمام دارند ولی ما حمام عمومی را قرق کرده رفتیم. دراینجا سه حمام عمومی دارد یکی این است که من رفتم یکی از آنها بالای کوه زیرکمر است که مرحوم حسین خان سرداربدرمرحوم علیخان سرداركه اجداد خوانین حالیه میباشد ساخته است ولی چون دوربود و سواره بایستی رفت آنجا نرفتیم نهاررا روزها دوساعت و نیم بغروب مانده میخوریم. باری شب را عباس پاشاخان ایلخانی و سالارمنصور بودند شام را ساعت شش صرف نموده استراحت کردیم.

دوشنبه ۹ شهرربیع الاول ۱۳۳۶

صبح از خواب برخواسته شکرخداوند را بجا آوردم ایلخانی و عباس پاشاخان آمدند منزل من قدری صحبت کردیم امروز را درمنزل یکی از گماشتگان اقبال السلطنه مهمان اقبال السلطنه هستیم نزدیک ظهر درشگه آورده، من و ایلخانی و عباس پاشاخان سوارشده رفتیم روبروی عمارت صاحب خانه یاتالیون روسها بود اطاقهای زیرزمینی ساخته اند و پنجره شیشه جهة روشنائی گذاشته اند یکفوج سالدات روس درآنجا مسکن دارند آشیان روسها هم قدری بالاتر است درمنزل سیف الدین خان میباشد. خلاصه قونسول و معاون ایشان که اسمش محمد علیخان است با یکنفرصاحب منصب روس با هیئت نمایندگانی که برای غله درماکو میباشند دعوت داشتند. عمارت مذکوردومرتبه ساخته شده است. میزنهار را دراطاقهای تحتانی چیده اند و یک سفره هم دراطاقهای بالاجهة نمایندگان و غیره انداخته بودند. تقریبا تا یکساعت بغروب مانده سرمیز بودیم بعد برخواسته قدری تفرج کرده تا دو ساعت از شب گذشته درشگه آورده سوارشده آمدیم منزل درراه اسبهای درشگه ایلخانی خیلی گه گیری میکردند بزحمت زیاد آمدیم. اقبال مشغولیاتی برای خودش انتخاب کرده، دائما فکرمیکند و مشغول کاراست باقمار و ساز و غیره ابدا میل ندارد و فقط دائما یعنی روزی چندین مرتبه پالتو و شالگردن عوض میکند خیلی خودش را از سرما محافظت میکند. باری شام صرف نموده راحت کردیم. اقبال السلطنه تا ساعت شش و هفت در آنجا بود شام را هم درآنجا صرف نمود.

سه شنبه دهم ربیع الاول ۱۳۳۶

صبحی پسرامیرارفع از طرف پدرش آمدیدن. امیرارفع چندیست که مبتلا بنقرس شده است و نمیتواند حرکت نماید. مشارالیه خیلی متمول است، کمتر از اقبال السلطنه درمکنت نیست. بعد وثوق الممالک که فعلا کارگذار خوی است و چندی قبل هم درآنجا حکومت داشت آمد بدیدن. مشارالیه از طرف کمسیون آذوقه شهرتبریز برای ریاست کمسیون آذوقه ماکو منتخب شده است. شخص بدی بنظرم نیامد قدری با ایشان صحبت کردیم بعد برخواسته رفتم بازدیدکارگذار وامین مالیه. اطاقهای کارگذاری و مالیه درهایش بکوچه باز میشود. تانزدیک ظهرآنجا بودیم. سالارمنصورهم آمد آنجا. بعد آمدیم نهاررا صرف نموده عصری رفتم منزل ایلخانی برای بازدید اطاقهای مزین خوبی ساخته، گلهای شمعدانی قشنگی توی اطاقش بود. که اندوک نیکلا، نیکلای یک قوطی سیگار. طلای الماس نشان با یک ظرف چینی شرابخوری میناکاری خیلی نفیس بمشارالیه یادگار داده آوردتماشاکردیم. خلاصه از آنجابرخواسته رفتم منزل سالارمنصور. عمارت ایشان نزدیک بعمارت اقبال السلطنه میباشد از توی عمارت اقبال السلطنه بانجا راه دارند عمارت مشارالیه خیلی خوب ساخته است.

بقیه در شماره دوشنبه

یك سالدات روس

اقبال السلطنه ماکوئی

درسمینار زنان ومامائی دانشگاه اصفهان:

زنانی که دچار بیماری قند هستند نباید حامله شوند

خانم های بارداری که حلقه نامزدی بدستشان تنگ میشود، باید بلافاصله بپزشک متخصص بیماریهای زنان مراجعه کنند!

در سمینار زنان و مامائی دانشگاه اصفهان که در مرکز پزشکی امین تشکیل شد، دکتر مرتضی ذوالفقاری ـ استاد امراض زنان و مامائی ـ پیرامون اثر مسمومیت روی جنین سخن گفت :

دکتر ذوالفقاری در مطالب خود به بیماری مرموزی در بین زنان باردار اشاره کرد که موجب قطع جفت و بالنتیجه مرگ جنین میگردد !

این استاد توضیح داد : علائم بیماری مزبور (که علت بوجود آمدن آن هنوز کشف نشده) ، بالا رفتن فشار خون و پیدایش آلبومین درادرار است .

زنانی که به این عارضه دچار میشوند بدنشان ورم میکند و چون این بیماری ، اغلب در زایمان های اول بروز می‌کند زنان بارداری که برای اولین بار حس میکنند حلقه نامزدی بدستشان تنگ شده، لازم است بلافاصله به متخصص زنان و مامائی مراجعه کنند .»

در این سمینار ، خانم دکتر منیژه ومهدوی به اثر بیماری قند در نوزادان پرداخت و توصیه کرد : **« زنانی که دچار بیماری قند هستند تا حد امکان باید از باردار شدن بپرهیزند، چون فرزندان این قبیل بیماران به امراض مهلکی دچار می ـ شوند .»**

دکتر مسعود مشیر فاطمی نیز از سخنرانان سمینار بود. وی سخنرانی خود را با بازگو کردن صدمات وارده به نوزاد، هنگام زایمان اختصاص داد و یادآور شد : بی‌توجهی قابله های قدیمی و حتی ماماهای تازه‌کار ، هنگام زایمان زنان باردار ، اغلب موجب ناهنجاری هایی در وضع جسمی نوزاد میشود که متاسفانه منجر بمرگ کودک میگردد .

دکتر مشیر فاطمی توصیه کرد که ماماها هنگام تولد نوزاد ـ بخصوص اطفال نارس ـ کمتر بدن کودک را لمس و دستکاری کنند .

خانم منیژه صانعی نیز درباره تاثیر عوامل بیولوژی و اجتماعی مادران در میزان مرگ و میر نوزادان در روز های اول زندگی سخن گفت. وی خاطر نشان ساخت که جهت پائین آوردن میزان مرگ و میر ، تنها بالا بردن سطح استاندارد سرویسهای درمانی و بهداشت مادران و کودکان کافی نیست عوامل بیولوژیکی مادر را نیز باید در نظر داشت از جمله سن مادر ، تعداد زایمان های قبلی و عوامل اقتصادی و اجتماعی وی .

او افزود : خانم هائی که در دوران حاملگی زیاد سیگار می کشند ، کودکانشان اغلب به بیماریهای گوناگونی مبتلا میشوند که در بسیاری از موارد مرگ‌زاست .

در پایان این سمینار آقای دکتر اکبر ، طرح ایجاد شبکه درمانی برای پائین آوردن میزان مرگ و میر نوزادان را که توسط آقای دکتر صرام استاد زنان و مامائی تهیه شده ارائه کرد که مورد توجه قرار گرفت براساس این طرح در مرکز هر استان یک مرکز مامائی دائر میشود و این مرکز شعباتی در شهر و شهرستان ها خواهد داشت . شعبات شهرستان نیز شعبات کوچکی در روستاها ایجاد خواهند کرد. این مراکز با همکاری و زیر نظر گروهی متخصص بکار خود ادامه می دهند .

اصفهان ـ خبرنگار اطلاعات

عکس گوشه‌یی از سمینار زنان ومامائی دانشگاه اصفهان را نشان می دهد .

در بندرعباس بیماریهای «لثه» وجود ندارد

بندر عباس ـ خبرنگار اطلاعات : « در بندرعباس بیماری های لثه وجود ندارد وپوسیدگی دندان نیز به نسبت هشتاد درصد از نقاط دیگر ایران کمتر است .» این نظریه نتیجه تحقیق و مطالعاتیست که آقای دکتر ابراهیم جهانبخش دندان پزشک ، طی سال ها اشتغال بدست آورده است .

این پزشک یادآور شده بیست درصد پوسیدگی دندان نیز معلول استعمال دخانیات ، مصرف مشروبات مضر است ، درغیر اینصورت اصولا پوسیدگی دندان نیز بطور مطلق در این شهر وجود نداشت .

دکتر جهانبخش علت سالم ماندن دندان را دربندر عباس وجود مقدار زیادی شبه نمک یا «فلواور» در آب مصرفی اهالی ذکر کرده است .

« نابسامان» درکاخ جوانان رضائیه

رضائیه ـ خبرنگار اطلاعات : گروه‌های تئاتری آذربایجان غربی که باهمکاری اداره فرهنگ و هنر، کاخ جوانان ونمایندگی موسسه اطلاعات، به فعالیت هنری خود ادامه میدهد، دومین نمایشنامه خود «نابسامان» اثر «تنسی ویلیامز » رادر کاخ جوانان رضائیه روی صحنه آورند.

سه‌پرده اول این نمایشنامه ، ازلحاظ اجراء وکارگردانی جالب توجه بود، لکن درپرده چهارم باایجاد یک صحنه تقریبا «کمیک» در متن اثر تغییراتی داده‌شده بود که از لحاظ اصول، منطقی بنظر نمیرسید وبه‌اصالت نمایشنامه لطمه محسوسی وارد کرده بود.

کارگردانی نمایشنامه «نابسامان» رابهمن احمری بعهده داشت وبازیگران آن به ترتیب:

هایده کوکتپه ، جلیل آقداشی، هوشنگ نوشاد، محمد باقر جعفرزاده وعبداله کریمی بودند.

عکس صحنه‌یی ازاجرای نمایش «نابسامان» رادر کاخ جوانان رضائیه نشان میدهد.

استاد مصوری : نقاشان پیر، پناهگاهی ندارند

خرم‌آباد ـ خبرنگار اطلاعات: استاد محمد مصوری نقاش سالخورده خرم آبادی ، از آشناترین چهره‌های مورد احترام این شهر است .

استاد ، کودکی خود را در زنجان گذرانیده ودرسال ۱۲۸۷ تحصیلات خود رادر مدرسه «رشدیه» این شهر آغاز کرده است او در همین مدرسه مقدمات نقاشی را نیز در نزد استاد «به فنون» فرا گرفته است .

مصوری در پاسخ این سئوال که نقاشی را از چه زمان آغاز کرده، به خبرنگار ما گفته است : در جنگ جهانی اول ، به خاطر آشفتگی اوضاع زنجان ، با خانواده‌ام به همدان مهاجرت کردم چون با حرفه‌یی آشنا نبودم ، در این شهر به نقاشی باستانی (که در آن زمان طرفداران زیادی داشت) پرداختم وبانقاشی تابلو های «قهوه‌خانه» هزینه زندگی‌ام را تامین میکردم.

نقاش پیر که ۷۴ سال از زندگی‌اش را با رنگ وقلم مو سر کرده میافزاید :

امروز نه مردم از هنر نقاشی استقبال می کنند ، نه دستگاهی که مستقیما از نقاشانی مانند من ، حمایت کند، وجوددارد . من پس از ۷۴ سال قلم زدن دیگر قدرت تجسم و یارای ظرافت کاری سابق را ندارم ، اما ناچارم که باز به کارم ادامه دهم و هزینه زندگی خود را تامین کنم .

خبرنگار ما نوشته است: جادارد اداره فرهنگ وهنر خرم‌آباد باایجاد کارگاه‌های نقاشی ازتجربه افرادی‌مانند مصوری که عمر خود را روی این کار گذاشته‌اند ، استفاده کند تا هم این هنر ظریف بین جوانان و علاقمندان اشاعه یابد و هم هنرمندانی که‌پس از سال‌ها تلاش ، نیروی خود را از دست می دهند ، پناهگاهی داشته باشند .

سریعترین راه رسیدن به آمریکا
انتخاب یکی از پروازهای بی نظیر بریتیش ارویز است

از نظر آزادی انتخاب شهرهای مقصد و همچنین برای انتخاب سریع‌ترین راه رسیدن به آمریکا ، هواپیمائی بریتیش ارویز بهترین را بشما عرضه میکند ،
شما میتوانید با یکی از پروازهای ما، ساعت ۷/۲۵ صبح از تهران حرکت کرده و در طول راه از تمام وسایل و امکانات رفاه و آسایش جمبوجت ۷۴۷ استفاده نمائید و ساعت ۱/۳۵ بعدازظهر در نیویورک و یا ساعت ۶ بعدازظهر در لوس آنجلس باشید .
ازطرف دیگر میتوانید با یکی از پروازهای ارتباطی ما به آنکرج ، بوستون، شیکاگو، دیترویت ، هونولولو ، میامی، فیلادلفیا، و واشنگتن سفر کنید.
طبیعی است که در طول این پروازهای بی نظیر ، آسایش وراحتی شما وپذیرائی گرم ویژه ما که خود شهرتی جهانی دارد از تجربیات دل‌انگیز و فراموش نشدنی شما خواهد بود .

در این پرواز بی‌نظیر
British airways
از شما بیشتر مواظبت میکند.
تهران خیابان شاهرضا ـ شماره ۳۲۳ تلفن ۳۰۱۶۲۵/۹
آبادان سان شاین آرکاد تلفن ۳۲۴۷۱/۳۱۱۵۴

جایزه ای که هرگز تکرار نخواهد شد
۷ گنج
جایزه بلیط های نوروزی ۲۰ بهمن همزمان با انتشار معرفی میشود

بی.اف.گودریچ میسازد!

وازشما برای همکاری در این سازندگی دعوت میکند.

بی.اف.گودریچ ۱۰۶ سال است که درسراسر جهان محصولات لاستیکی تولید میکند ودرایران بی اف گودریچ اولین تولید کننده ایست که لاستیک اتومبیل ساخت ایران را ببازار عرضه کرد امّا لاستیک اتومبیل تنها محصول بی اف گودریچ نیست .

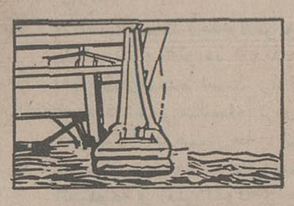

سرسره نجات برای هواپیما ـ سکوهای حفاری نفت ـ تانکرها ـ قایق نجات

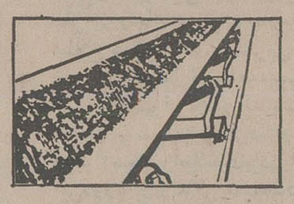

تسمه نقاله ـ تسمه وی ـ تسمه نقلیه .

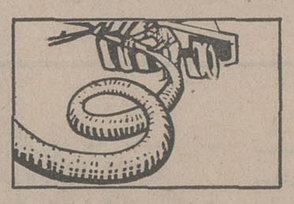

شیلنگ برای مواد نفتی ـ شیمیائی ـ آب ـ هوا ـ مواد خوراکی ـ اسید ـ سوخت گیری حفاری و سایر خدمات .

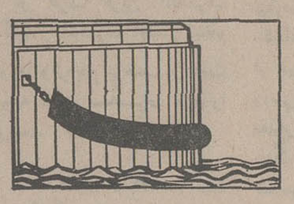

محصولات مورد استفاده در بنادر: ضربه‌گیر لاستیکی اسکله و کشتی ـ سیستم جلوگیری ازآلودگی آب بعلت نشت نفت هنگام بارگیری یا تخلیه کشتی های نفت کش .

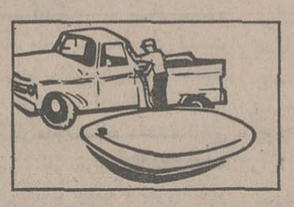

مخازن تا شونده لاستیکی ثابت و یا قابل انتقال برای ذخیره مایعات از قبیل سوخت مواد شیمیائی مایعات خوراکی و سایر مایعات .

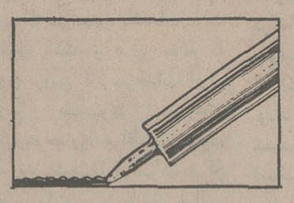

چسب‌های مورد استفاده درعملیات ساختمانی و تولید هواپیما ـ لوازم ـ وسائط نقلیه ـ وسایل الکترونیک ـ مبلمان و صنایع مربوط به تهیه مواد لاستیکی .

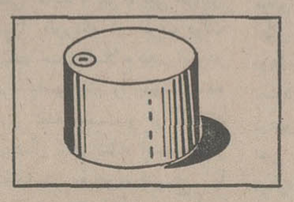

ورق لاستیکی برای پوشش مخازن ـ حوضچه ها و کانال ها .

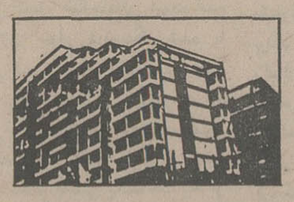

محصولات ساختمانی : لاستیک هایل درزو لای دیوار برای جلوگیری از نشت آب ـ چسب های ساختمانی و سیستم ایزولاسیون بیست ساله بام .

و سایر محصولات لاستیکی و شیمیائی و پلاستیکی .

بی.اف.گودریچ برای محصولات مختلف خود علاقمند به مذاکره درباره واگذاری امتیاز تولید و نمایندگی است . لطفا جهت اطلاعات بیشتر با تلفن‌های ۹ـ۹۷۳۰۰۱ (داخلی ۲۹) آقای کیان کریمی تماس بگیرید .

B.F.Goodrich

- اولین در فرآورده های لاستیکی
- اولین در ایران
- اولین در مرغوبیت

BF.168

مؤسسه صنعتی ایران اسکرین

مبتکر چاپ پرچمهای یک تکه در ایران

مؤسسه صنعتی ایران اسکرین از هم اکنون خود را برای شرکت فعالانه در جشنهای شکوهمند پنجاهمین سال سلطنت پرافتخار دودمان پهلوی آماده کرده است

آرم لباس سربازان دوره های مختلف تاریخ ایران ، در جشنهای ۲۵۰۰ ساله شاهنشاهی ، وسیله مؤسسه صنعتی ایران اسکرین تهیه شده بود

ایران اسکرین ، با کادر غنی و تجهیزات کافی آماده انجام سفارشات هموطنان عزیز است

آقای مهدی نجفی مدیر عامل موسسه صنعتی ایران اسکرین در حال گفتگو با گزارشگر اطلاعات.

یازده سال قبل، در نخستین سال های انقلاب شاه و ملت ، هنگامیکه طلیعه پیشرفت های چشمگیر و همه جانبه در افق سرزمین ما طلوع کرده و ملت ایران تحت رهبری های خردمندانه شاهنشاه آریامهر گام درراه ترقی و تعالی نهاده بود ، موسسه صنعتی «ایران اسکرین» تاسیس یافت و فعالیت خود را در زمینه تهیه و چاپ «آرم» و پرچمهای پارچه‌ای آغاز کرد .

تجربیات، تجهیزات و تکنیک مدرن ، در خدمات ایران اسکرین

موسسه صنعتی «ایران اسکرین» با اجرای طرح ها و برنامه های اصولی و صحیح ، خیلی زود توانست خود را با جریان سریع پیشرفت های مملکتی هماهنگ ساخته و بصورت یک موسسه معتبر و آبرومند درآید . در واقع تاسیس «ایران اسکرین» پاسخی بود به نیاز مملکت در زمینه چاپ آرم و پرچم های پارچه‌ای که تا آنهنگام ـ قبل از تاسیس ایران اسکرین ـ این نیاز توسط کشور های خارجی و خارج از مملکت برآورده می‌شد. چاپ آرم و پرچم های پارچه‌ای مورد نیاز سازمان ها و موسسات خصوصی و دولتی در خارج از کشور انجام می‌گرفت که متضمن هزینه های گزاف میشد. براساس همین کمبود بودکه شالوده موسسه صنعتی «ایران اسکرین» ریخته شد .

آقای مهدی نجفی ـ مدیر عامل موسسه صنعتی ایران اسکرین ـ میگوید .

فعالیت موسسه صنعتی ایران اسکرین در زمینه تهیه و چاپ پرچمهای یک تکه چاپی است و باین ترتیب گذشته از اینکه کشور را از لحاظ ورود کالای مشابه خارجی بی‌نیاز ساخته‌ایم ، مفتخر و خوشحال هستیم که به تصدیق و تایید کارشناسان فن، محصولات ما از نظر کیفیت و مرغوبیت به مراتب بهتر از محصولات خارجی است. ما با بهره‌گیری از تجربیات چند ساله و همچنین برخورداری از نیروی انسانی فعال ، کارآمد و مجرب و نیز با کمک تجهیزات و تکنیک مدرن ، محصولات خود را تولید می‌کنیم . ودرطول یازده سال فعالیت توانسته‌ایم رضایت خاطر مشتریان و سفارش‌دهندگان خود رابنحو مطلوبی جلب کنیم.

افتخار بزرگ موسسه ایران اسکرین

آقای مهدی نجفی ، همچنین می‌گوید :

ـ یکی از افتخارات موسسه صنعتی ایران اسکرین ، تهیه آرم لباس سربازان رژمرونده درروز برگزاری مراسم جشن‌های باشکوه دو هزار و پانصدمین سال شاهنشاهی بود . در آن روز تاریخی که پادشاهان ، روسای جمهوری و سران کشور های جهان در تخت‌جمشید گردآمده بودند، سربازان دوران های مختلف تاریخ ایران با لباس‌های ویژه هردوره بطرز جالب و باشکوهی رژه رفتند و باتوجه باینکه آرم لباس های سربازان دوره های مختلف تاریخ ایران را موسسه صنعتی ایران‌اسکرین تهیه کرده بود ، سهم موسسه ما درهرچه باشکوه تر جلوه دادن جشن تاریخی ، دوهزار و پانصدمین سال‌شاهنشاهی ایران، افتخارآمیز و غرورآفرین بود واین خاطره‌ایست که موسسه ما هیچگاه‌آنرا فراموش نخواهد کرد و همواره با افتخار و غرور از آن یاد خواهد کرد .

مدیر عامل موسسه صنعتی ایران اسکرین سپس می‌افزاید :

ـ آغازفعالیت و پاگرفتن موسسه ما، مصادف با زمانی بود که انقلاب شاه و ملت ، دگرگونی هاو تحولات بنیادی را در تمام شئون و در همه زمینه ها در کشور ماپدید آورده بود و این نیز برای ما ،مایه افتخارو مباهات است که فرزند عصر انقلاب بشمارمی‌آئیم‌و توانسته‌ایم در دوران دگرگونی هاوپیشرفت ها، همگام با جریان انقلاب گام برداریم ووظیفه ملی و میهنی خویش را بنحو احسن بانجام رسانیم .

استثنائی و منحصر بفرد درایران ...

آقا ی‌مهدی نجفی ـ مدیر عامل موسسه صنعتی ایران اسکرین ـ آنگاه ادامه میدهد :

ـ در عصری که کشور عزیزما تحت رهبری های خردمندانه شاهنشاه آریامهر ، در تمام سطوح و رشته ها، از جمله صنعت به پیروزی ها وپیشرفت های چشمگیر وغرور انگیزی دست یافته است، صاحبان‌صنایع باید بکوشند تا باتولید وعرضه کالا و محصولات مرغوب در کلیه رشته های صنعتی ، روز بروز برقدرت ورشد و پیشرفت صنایع کشور بیافزایند ،همچنان که ما کوشش میکنیم دررشته خود یعنی چاپ‌آرم وپرچم های یک تکه پارچه‌ای که از نظررنگ ثابت است و طرح وطرز تهیه آن کاملا استثنائی و درایران منحصر بفرد است ، هر روز پیشرفت بیشتری داشته باشیم و در افزایش رشد و قدرت صنعتی کشور سهم خویش راادا نمائیم.

مدیرعامل موسسه صنعتی‌ایران اسکرین اضافه میکند :

ـ گروهی بعلت عدم آشنائی با چاپ پرچم ، آنرا تکدوزی و یا گلدوزی میکنند. این کارعلاوه بر اینکه ظرافت و لطافت لازم‌را ندارد ، در رنگ و نحوه تولید نیز اشکالاتی ایجاد مینماید .

موسسه ما باتوجه به تجهیزات کافی و کادر غنی که دراختیار دارد ، مفتخر است که از هم اکنون آمادگی خود را برای انجام هرنوع سفارش پرچم اعم از تهیه ، طرح ، رنگ و اندازه برای جشن‌های‌فرخنده پنجاهمین سال سلطنت پر افتخار دودمان پهلوی اعلام کند . ضمنا با در نظر گرفتن اینکه کلیه افرادکشور از خردو کلان با شور و اشتیاق دراین جشنها شرکت خواهند جست .

موسسه صنعتی ایران اسکرین کادر وسیعی را برای انجام سفارش ها آماده کرده است تا سفارش ها رادر اسرع وقت‌انجام داده و به‌آدرس های تعیین شده ارسال دارد .

ماامیدواریم که در این راه نیز خدمتگزار شایسته‌ای برای شاهنشاه و ملت ایران باشیم و همانطور که در جشن‌های‌تاریخی دو هزار و پانصدمین سال شاهنشاهی سهم افتخار آمیزی داشتیم ،درجشن های شکوهمند پنجاهمین سال سلطنت پرافتخار دودمان پهلوی نیز به‌انجام‌خدمتی شایسته مفتخر و مباهی گردیم .

آماده انجام سفارشات

آقای مهدی نجفی در پایان یادآوری می‌کند : تلفن شماره ۷۵۳۷٦٦ بمنظور پاسخگوئی به سفارشات و اطلاعات بیشتر در باره مشخصات محصولات موسسه صنعتی «ایران اسکرین» اختصاص داده شده است و علاقمندان می‌توانند مستقیما به نشانی :تهران ـ دروازه شمیران ـ اول خیابان فخرآباد ـ موسسه ایران‌اسکرین مراجعه فرمایند .

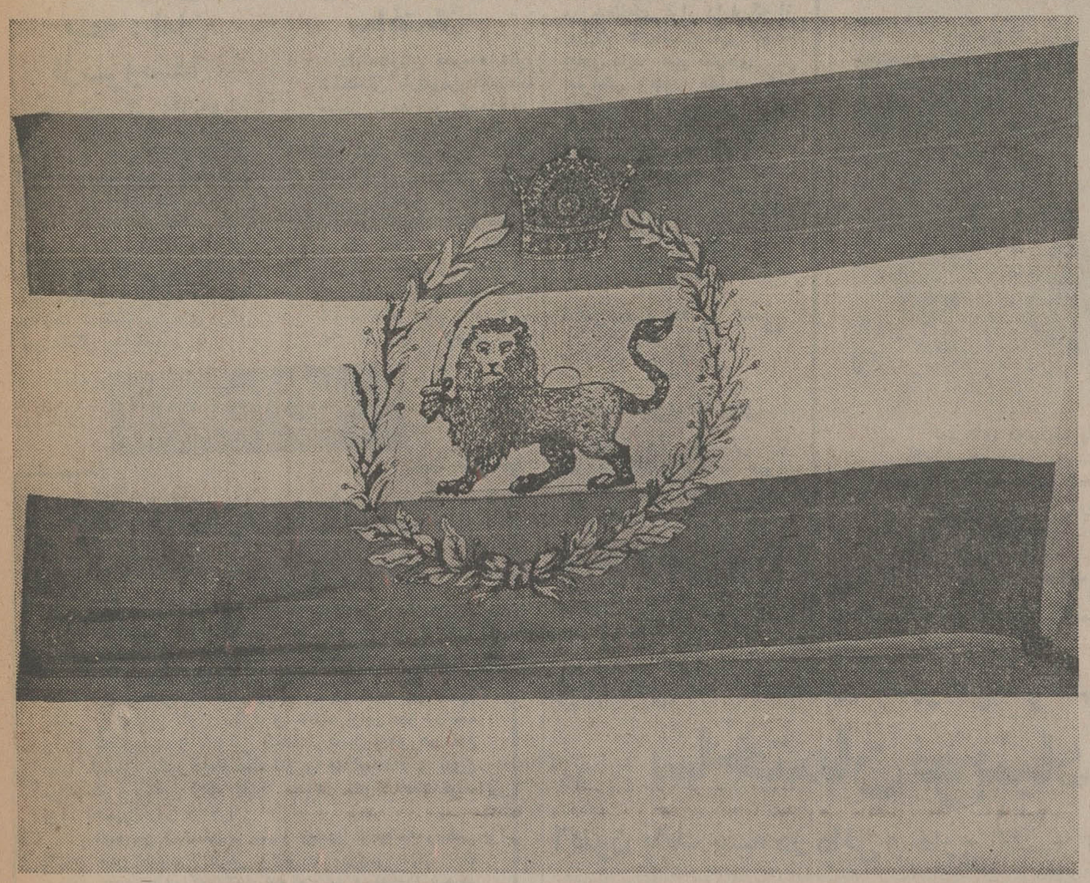

پرچم ایران ... نمونه‌ای ازپرچم های تولیدی موسسه صنعتی‌ایران اسکرین

شرکت ملی گاز ایران

«اطلاعیه شرکت ملی گاز ایران»

همانطور که قبلا باطلاع ساکنان محترم پایتخت رسید اشخاصیکه‌مایلند ساختمانهای خود را با لوله کشی گاز مجهز نمایند لازم است قبلا به‌شرکت ملی گاز ایران (منطقه تهران میدان۲۵ شهریور)مراجعه ودرصورتیکه‌ساختمان های آنان داخل محدوده های گازرسانی باشد پس‌از دریافت کتابچه«استاندارد لوله‌کشی گاز طبیعی در داخل خانه‌ها ساختمانها و واحد های تجاری »واطلاع کامل از مقررات مربوطه اقدام نمایند.

بدیهی است قبل از اتصال گاز به ساختمانها آزمایشات لازم ازنظرتطبیق لوله کشی‌با استاندارد های فوق‌الذکر توسط شرکت ملی گاز ایران بعمل خواهد آمد و در صورتیکه نواقص یا مغایرتی مشاهده گردد قبل‌ازرفع آنها از برقراری‌جریان گاز خودداری خواهد شد. م‌الف ۲۲۸۲٦ ۱ـ۳

منطقه گاز تهران

نیروی دریائی شاهنشاهی

آگهی استخدام

«اعزام به‌خارج»

نیروی دریائی شاهنشاهی برای تکمیل کادر درجه‌داری خود تعدادی داوطلب بامدرك قبولی سوم‌متوسطه یا«پایان دوره راهنمائی» استخدام وپس‌از موفقیت درآزمایشات جهت‌طی دوره بخارج‌از کشور اعزام مینماید

داوطلبینی که سن آنها بین ۱۵ تا ۲۰ سال تمام می باشد می توانند همه روزه با دردست داشتن آخرین مدرك تحصیلی و اصل شناسنامه و یك قطعه عکس ٤×۳ بمعاونت پرسنلی نیروی دریائی شاهنشاهی واقع در طهران خیابان سپهبد زاهدی‌بالاترازبیمارستان آپادانا (مدیریت استخدام)و یابه‌پایگاه هاو نمایندگی های نیروی دریائی شاهنشاهی در شهرستان های بندر پهلوی . خرمشهر.بندرعباس .بوشهر. کرمانشاه . رضائیه .اصفهان . مشهد یزد . زاهدان . کاشان.شیراز . کرمان مراجعه نمایند . م‌الف ۱۱۳٤۱

آگهی مناقصه

اداره کل آموزش و پرورش منطقه گرگان خرید لباس ۱٦۹٤ نفر سپاهی دانش دوره ۲۷ پادگان گرگان را با دوخت وپارچه وکلیه ملحقات از طریق مناقصه خریداری مینماید .

۱ـ الف ـ برای هر نفر سپاهی دو دست لباس زمستانی از نوع پارچه‌تمام پشمی افسری درجه یك ساخت کارخانه برك تمام آستر با کلاه و کلیه‌ملحقات:
ب برای هر نفر سپاهی دو دست لباس تابستانی‌ازنوع پارچه ترویرا ساخت کارخانه فخرایران پشت‌اطلسی سنجاقی با کلاه و کلیه ملحقات:
پ ـ برای هر نفر سپاهی یك ثوپ پالتو از نوع پارچه تمام پشم ساخت کارخانه کراوغلی تمام آستر با کلیه ملحقات .
ج ـ برای هر نفرسپاهی‌دو رشته کراوات مشکی از نوع اعلاء:
چ ـ برای هر نفر سپاهی دورشته کمربند برزنتی با قلاب از نوع‌اعلاء:
۲ـ داوطلبان میبایست قبلا بدایره خدمات‌و کارپردازی مراجعه‌وضمن‌کسب اطلاعات بیشتر از نمونه های موجود نیز بازدید نمایند.
۳ـ لباس زمستانی وپالتو تمام‌آستر که آسترآن باید از نوع پارچه ابریشمی اعلاء رویال و یا کازرون ایرانی باشد
٤ـ شرکت کنندگان باید پیشنهادات خود را تا ساعت یازده صبح‌روزیکشنبه بیست و ششم بهمن ماه ٥٤ بدایره دبیرخانه این اداره کل تسلیم ورسید اخذ نمایند پیشنهادات رسیده درساعت ۱۲ همان روز باز و قرائت خواهدشد.
٥ـ مدت تحویل ملبوس از تاریخ‌عقد قرارداد لغایت شصت روز میباشد که باید بانبار پادگان گرگان تحویل شودو هزینه حمل و نشر آگهی مالیات وغیره بعهده پیمانکار است.
٦ـ پیشنهاد دهندگان باید معادل٥ درصد از مبلغ کل پیشنهادی رابعنوان سپرده بحساب جاری ۲٦۰٤۷ نزد بانك ملی شعبه گرگان واریز و قبض سپرده را ضمیمه پیشنهاد خود نمایند :
۷ـ در ازاء هر روز تاخیر مبلغ ده هزار ریال جریمه از سپرده پیمانکار کسر خواهد شد:
۸ـ کارمندان دولت حق شرکت در این مناقصه را ندارند :

رئیس اداره‌کل آموزش و پرورش منطقه گرگان . برزیده
م‌الف ۲۳۲۰٥

آگهی افزایش سرمایه و تغییرات‌دیگر در شرکت ملدام (سهامی خاص) ثبت شده بشماره ۱۷۹۳٤

برابر تصمیمات مجامع عمومی عادی بطورفوق العاده و فوق‌العاده مورخ ۲۱ر۱۰ر۱۳٥٤ تغییرات زیر در شرکت مذکور بعمل آمد .
۱ـ سرمایه شرکت از مبلغ یکمیلیون ریال بمبلغ بیست‌وپنج میلیون ریال منقسم به بیست‌و پنجهزار سهم یکهزار ریالی که پانزده هزارسهم آن با نام و ده هزار سهم بی‌نام میباشد افزایش یافت واضافه سرمایه بموجب گواهی شماره۲۳ر٤۹۷ ـ ۲٤ر۱۰ر٥٤ بانك تهران شعبه خردمند شمالی در نزد بانك مذکور تودیع شده است .
ماده ۳ـ
۲ـ موضوع شرکت بشرح‌زیر اصلاح گردید.
۱ـ۳ـ سرمایه گذاری و مشارکت در طرح های عمرانی ـ صنعتی ـ تولیدی ـ ساختمانی و کشاورزی .
۲ـ۳ـ سرمایه گذاری‌و مشارکت‌درشرکتهائی که دارای هدفهای مشابه باشند .
۳ـ۳ـ عقد هر گونه قرارداد مشاورت و مدیریت و خدمات در مورد طرحهائیکه بموضوع شرکت بستگی دارد .
٤ـ۳ـ انجام کلیه امور مجاز مالی وبازرگانی وتولیدی که برای پیشرفت کار های مربوط به موضوع شرکت بطور مستقیم و یا غیر مستقیم لازم باشد.
۳ـ مواد (۳٤و۲۳ر۷) اساسنامه بشرح‌مندرج در صورتجلسه اصلاح گردید . بنابراین‌اساسنامه کاملی مشتمل بر ٥۰ ماده ، چهار تبصره تهیه‌و بتصویب شرکاء رسید و جایگزین اساسنامه قبلی گردید .
٤ـ آقای دکتر غفار فرمانفرمائیان وبانو جهان اعلم و شرکت سهامی خاص عمرانی و کشاورزی دستفر بنمایندگی آقای امیر هوشنك اللهوردی بسمت اعضاء هیئت مدیره برای مدت دو سال انتخاب شدند .
٥ـ آقای محمد تقی نور محمدیان بسمت بازرس اصلی برای مدت یکسال تا تشکیل‌مجمع عمومی سال بعد تعیین گردید .
٦ـ بموجب صورتجلسه هیئت مدیره مورخ ۲۱ر۱۰ر۱۳٥٤ آقای دکترغفار فرمانفرمائیان‌بسمت رئیس هیئت مدیره و بانو جهان اعلم بسمت‌مدیر عامل و نایب رئیس هیئت مدیره انتخاب گردیدند. و آقای دکتر فرمانفرمائیان بسمت قائم مقام‌مدیر عامل برگزیده شدند . کلیه اسناد و اوراق‌بهادار وچك بانکها و بروات وسفته ها و قرارداد هاو کلیه اوراق و اسنادیکه برای شرکت ایجاد تعهد مالی مینماید و تعهد آور است باید بامضای ثابت آقای دکتر غفار فرمانفرمائیان و یکنفر دیگر از اعضای هیئت مدیره و یا با امضای ثابت بانوجهان اعلم و یکنفر از اعضای هیئت مدیره برسد وبه مهر شرکت نیز ممهور گردد. رئیس هیئت مدیره و مدیر عامل نیز میتوانند متفقا بامهر شرکت کلیه اوراق و اسناد تعهد آور فوق‌الذکر را امضاء نمایند.
در صورت عدم حضور مدیر عامل قائم‌مقام وي میتواند به قائم مقامی او کلیه اوراق واسناد تعهدآور فوق‌الذکر را بجای او امضاء نماید .سایراوراق و مکاتبات غیرمالی بامضاء رئیس هیئت مدیره بتنهائی و با امضای مدیر عامل ویا قائم‌مقام او بتنهائی و یا با امضای دو نفر ازاعضای هیئت مدیره متفقا معتبر خواهد بود. ذیل ثبت از لحاظ امضاء در تاریخ ۷ر۱۱ر۱۳٥٤ تکمیل شد .
م‌الف ۷۳۱۹۱

مدیر کل ثبت شرکتها و مالکیت صنعتی
یحیی مدنی

۱ـ٤٤٦٦۸

آگهی دعوت

بمنظور تشکیل مجمع عمومی فوق‌العاده از کلیه صاحبان سهام دعوت مینماید که درساعت ٤ بعداز ظهر روز یکشنبه سوم اسفند ماه سال جاری شخصا و یا با معرفی وکیل در مرکزاصلی شرکت حضور بهم‌رسانند . دستور جلسه ـ تغییر اساسنامه و تبدیل‌آن به‌شرکت سهامی عام است .

هیئت مدیره شرکت سهامی خاص‌صنعتی بوتان

آگهی استخدام

شرکت سهامی کف (داروگر) مرکز پخش اهواز جهت‌توزیع کالای‌خود دراهواز وشهرستان های تابعه احتیاج به‌یکنفر راننده پایه دوم با سواد و داشتن‌تضمین‌ملکی‌نیازمند است‌واجدین شرایط به‌خیابان پهلوی شرقی خیابان ایستگاه کارون تلفن ۲٥۰٦۳ مراجعه فرمایند.

یعقوب علی کاتبی ١٤ ساله از تاریخ ٦ر١١ر٥٤ بامقداری پول‌و یک ساعت گران قیمت از منزل خارج شده و تاکنون مراجعت نکرد از کسانی که ازوی اطلاع دارند به آدرس قزوین خیابان شهریار کوچه ندیمی پلاک ١٩٩ منزل کاتبی و یا شهربانی کرج با تلفن ٢٢٢٢ اطلاع دهند و خانواده‌ای را از نگرانی بیرون آورند .

آ ـ ٩٣٠٠

استاد و دانشجو در شمایل رستم و اسفندیار!

موضوع گفت‌وشنود، ازجمله مسائلی است که در سال های اخیر هر جاکه صحبت‌ازدانشگاه و دانشگاهیان است مطرح‌می شود، به‌تازگی هم عده‌ی‌استاد ودانشجو در کنار هم بطور مرتب ،از میز گردهای‌تلویزیون صحبت می‌کنند. خوب،هرکس این برنامه‌ها را دیده‌خوب می داند که‌نتیجه این «رویاروئی» هیچ است، زیرا دانشجو و استاد در دو صف و شمایل آراسته‌ـ مثل رستم و اسفندیار‌ـ روبرو هم قرار می‌گیرند . از طرف دیگر در این جلسات تا آنجا که نگارنده، «تماشائی» بوده، هر کدام ازآقایان حرف خودشان را میزنند و در پی پاسخگوئی مستدل وقانع‌کننده به سئوالاتی که طرح می‌شود نیستند. در نتیجه، هرکس از استاد و دانشجو، مسئله و مشکلی را مطرح می‌کند واین صفوف فشرده و منظم،ازلحاظ مطالب و حرفها مانند«ارکستر» درهم ریخته‌ایست که هر کس ساز دلخواه خودش را مینوازد طبیعی است که بالاخره ، مثل همه برنامه‌ها، «وقت» تمام می شود و دنباله گفتگو به جلسه آینده موکول میگردد !

اما، حقیقت قضیه چیز دیگرست :

گفت و شنود، آن زمزمه آرام قلب جوانی است که دریچه‌اش بروی استاد گشوده می‌شود چنین گفت‌و شنودی که از دل بر می آید و بردل می‌نشیند ، زمان و مکان نمی شناسد. همه جا: کلاس درس ، اطاق کار ، راهرو ، پله‌ها ، محوطه ، آزمایشگاه ، خیابان برای چنین گفت و شنودی‌مساعد است .

همیشه : ساعت درس ، استراحت ، روز، شب، وقت چنین گفت و شنودی است ، درود به استاد موفقی ، که توانسته است چنین محیطی خلق کند .

خوشا بحال دانشجوئی که از چنین محیطی برخوردار است اما آیا میتوان به همه استادان و دانشجویان درود فرستاد و گفت : خوشا ....؟!

از : نشریه شماره ۲ دانشکده پلی تکنیک

اندیشه‌های نو

سوسکها ، آدم میخورند!

اولی پرسید: تو آن سوسک را دیدی ؟

دومی گفت: آن که «سوسک» نبود !

اولی گفت : از آن‌ور رفت، توی آن سوراخ، توهم او را دیدی، یک سوسک بود، از آن سوسکهای سیاه که پرهم دارند!اطاق من‌سوسک دارد، هیچ نمیدانستم !

دومی گفت : ولی من‌توی اطاق، سوسکی ندیدم .

اولی گفت : دیوار اطاق را هم سوراخ کرده، حتما توی‌آن‌سوراخ‌خیلی‌سوسک است ، نه ؟

دومی گفت : شاید! این سوراخها خیلی بزرگ‌است، به‌همه جا هم راه دارد لابد سوسکها توی همین‌سوراخ ها تخم هم میگذارند !

اولی گفت: من توی یک‌فیلم دیدم که سوسکها یک آدمرا خوردند !

دومی گفت : مگر سوسک، آدم هم میخورد ؟

اولی گفت : چرا نمی‌خورد پیش دیوار اطاق را چطور خورده‌اند ؟

دومی پرسید: دلت‌میخواست توهم سوسک بودی؟

اولی گفت : سوسک بودم؟ نه، من چطور میتوانم یک سوسک باشم ؟

دومی پرسید : دلت‌میخواست من یک سوسک بودم ؟

اولی گفت: دلم هم بخواهد مگر تو سوسک می شوی ؟ تازه سوسک بشوی که چه بشود ؟

دومی گفت : که بروم توی آن سوراخ .

اولی گفت : آنجاسوسکها ترا میخورند ! ع‌ـ خ

شعر جوانان

شهر تشنه من ، فومن

لبریز از تنفس بازارم
و شهر تشنه‌ی من
ـ «فومن» ـ
بایک، دو پیشه‌ور
در سایه گیر کافه‌ی خورشیدی
ظهر «سه‌شنبه»، خیس عرق، چای می‌خورد.
در چشم «شیخ علی» (۱)
پیچیده اشتهای غلیظ «پلاکباب» (۲)
می‌پیچم از مقابل حجره ،
پادوی نانوا
خوابیده روی تاچه‌ی «چمپا» ودمسیا (۳)
با پیش‌بند چرب
پائین قهوه‌خانه‌ی افشار
بک دکه، گرم حساب پول
پایین ترک، کنار حلبسازی
هنگامه‌ی نزول
در استتار بام سفالین
گلدسته، دست برآورده زآستین
در ازدحام پیر عبادتگاه
من حس نمی‌کنم که جوانم
آغوش پیر جلودار
زخواب دختران باکره سرشار
حمام دیرسال «گلستان» نیز
بی‌اعتنا به حبس گاه قناری است
و های، های بلاتکلیف !
اینک :
آلوده از تنفس «بالا محله»ام
غوغای سطل‌ها و چکش‌ها
پیچیده در مغازه بزازی
و خیمه‌های کشمش و بادام و بستنی
پشت تلاش بی‌رمق گاری
زنبیل تخم مرغ و اردک پابسته
پهلو بپهلو بیایی «مشدی» (٤)
یک مرد نیمه لخت
در کوشش مدام گسستن
رگهای جسته زگردن
باچشم‌های بسته و فریاد «یاعلی»،
می‌خواند از ازدحام دور ...
یک مرد مارگیر
گیرم که پاره کند زنجیر
آرام و رام می‌گذرم :
دلگیر !
آنگاه غروب :
هنگام یکه‌تازی ماشین است
در دود گازوئیل
بدرقه‌ای راه «گیله مرد» (٥)
روز « سه شنبه » جهجهه فردین است
«پائین محله» : آه،
چه غمگین است !

۱ـ نامها ، مربوط به‌آدمهای شرکت کننده‌درسه‌شنبه بازار است .
۲ـ چلوکباب
۳ـ نوعی برنج گیلانی
٤ـ مشهدی
٥ـ مرد روستایی گیلان

مشکل من

مدرسه عالی بیمه : امان ازسروصدا

چند تن از دانشجویان «مدرسه عالی بیمه» ضمن‌تلفن و مراجعه به‌روزنامه اطلاعات ازازدحام جمعیت‌و سروصدای ترافیک در محل مدرسه عالی شکایت کردند و گفتند این شلوغی ، مانع استفاده آنهااز کلاس های درس می شود و آنها اظهار امیدواری کردندکه مقامات دانشکده‌چاره‌ای برای این مشکل پیدا کنند .

مدرسه عالی ساختمان

دانشجویان مدرسه عالی ساختمان ،ازنبودن کتابخانه مجهز درمدرسه خوداظهار ناراحتی می‌کنند و می‌گویند اگر دانشجویی برای درسی احتیاج به تحقیق و مطالعه اضافی داشته باشد ، باید مدتها در کتابخانه های مختلف بدنبال کتاب مورد نظرش بگردد . جا دارد مسئولین این‌مدرسه‌عالی بفکرگسترش کتابخانه و قرار دادن‌کتاب های علمی درآن باشند .

تریای علم وصنعت

تریای دانشکده علم وصنعت، از اول سال تحصیلی بسته است و چون این دانشکده ، در منطقه‌ای قرار دارد که از خیابان های‌اصلی شهر فاصله زیادی دارد هیچ مغازه‌ای در اطرافش وجود ندارد که احتیاجات دانشجویان‌را ازنظر تغذیه برآورده کند .

بهمین جهت ، دانشجویان نمی دانند برای غذای خودچکار بکنند آن‌هااز مسئولان‌دانشکده می خواهند تا در مورد براه افتادن تریای دانشکده هرچه زودتر اقدام کنند.

مدرسه عالی فنی تهران وکمبودهایش

با آنکه سال تحصیلی ، از نیمه هم گذشته ، اما هنوز کمبود وسایل آزمایشگاهی در مدرسه عالی فنی تهران‌همچنان احساس می‌شود و دانشجویان بعلت این کمبود ، واحدهای تئوری و عملی را همزمان‌نمی گذرانند .

دور دنیا باتمبرهای جدید باهمکاری موسسه‌نوین فرح‌بخش

تمبرهای دوردیف پائین بسیر تکامل‌پست‌و خدمات‌دو پست ساله‌پستی درایالات‌متحده آمریکا اختصاص‌دارد. این سری تمبر که درچهار قطعه از سوی دولت آمریکا انتشار یافته ، حدود ۲۸ ریال قیمت دارد ، و نشان میدهد با پیشرفت صنعت ، تسهیلات زیادی در امر حمل و نقل امانات ونامه های پستی،بوجود آمده‌است . بطوری که در عکس می‌بینید ، در زمانهای قدیم ازکالسکه ، لکوموتیو و هواپیما های یک موتوره که سرعت کمی داشتند ، برای حمل‌پاکتهای‌پست استفاده میشد، در حالیکه امروز حتی ماهواره های مخابراتی نیز در خدمت پیام‌رسانی‌قرار گرفته‌اند .

نیما : سرودن شعر آزاد،دشوار است

راهگشای شعر نو در سال های اخیر بیش از پیش شناخته و پذیرفته می‌شود، اما این شناسائی به سادگی بدست نمی آید چرا که دیر زمانی است «نیما» این‌آغازگر پرتوان، بطول تازمیی در شعر دست یافت . در آن دوران کسی را رای درک مفاهیم نبود.

نیما با اعتقاد و ایمان‌راستین بسرودن پرداخت وبکلحظه متوقف نشد تاامروز که‌جنبه های مختلف هنر او آشکار می‌شود .

در این جا بقسمت‌کوتاهی از گفته های نیما توجه کنیم که گفته :

« ... من برای بی نظمی‌هم به نظمی اعتقاد دارم . کلمه من از روی قاعده دقیق به کلمه دیگر می‌چسبد . شعر آزاد سرودن ، برای من دشوارتر از غیرآن است.»

تریبون آزاد

«پز»دادن، بس است!

ایران ظفریان

«اینوخوب میدونم که توبااین استعداد و نبوغ ، اینجا هیچی نمیشی، سعی کن زودتر دیپلمتو بگیری که بفرستمت بری»!

این جمله‌یی بود که پدرم از وقتیکه من‌بکلاس چهارم ریاضی رفتم مرتبا تکرار میکرد و علاوه براین بهر دوست وآشنا که میرسید و یا وقتی یکعده از فامیل رادورهم جمع میدید کوشش میکرد دامنه صحبتش را به استعداد و نبوغ من‌بکشاند وجمله‌یی راکه تقریبا میتوانم بگویم حفظ کرده بود، باکبر وغرور ادا کند !

البته من ، استعداد بسیار زیادی در رشته ریاضی داشتم، ولی «نبوغی» درکار نبود . دردروس دیگر هم نه‌چندان قوی بودم که شاگرد نمونه باشم و نه‌چندان‌ضعیف که باعث رکودم گردد ، بلکه در سطح عادی همان کلاسی که درس میخواندم بود .

خیلی سعی میکردم که‌هر سال با نمرات خوبی قبول شوم. سرتاسر تعطیلات تابستانی رادر کلاس زبان های خارجی بفراگیری زبان انگلیسی میگذراندم تا برای رفتن به آمریکا از تسهیلات بیشتری برخوردار باشم ، اما مایوسانه بعدا دریافتم که بااین مختصر زبان خارجی که آموخته‌ام نمیتوانم مستقیما وارد دانشگاه بشوم بلکه میبایستی یکسال یاحداقل ششماه در محیط خارج فقط بفراگیری زبان بپردازم و آنگاه رشته مورد نظرم را دنبال کنم

پس از اینکه دیپلم ریاضی خودرا گرفتم همه خانواده، مخصوصا پدرم مشغول تهیه مقدمات سفرم شدند که هرچه زودتر بروم تامبادا «نبوغم» در اینجا ازبین برود! من‌که به خانواده علاقه فوق‌العاده‌یی داشتم ، میدانستم که دوری از مملکتم و خانواده‌ام و زندگی وادامه تحصیل در یک کشور بیگانه ، کاری بس دشوار و شاق است ، ولی ناچار بودم زیرا پدرم اینطور میخواست و تصمیم خودش راهم گرفته بود ومن مجبور بودم اطاعت کنم .

البته خودم هم باتوجه باصرار پدرم که‌و بیش باین امر راضی شدم و بدم نمی‌آمد در یکی از دانشگاه های آمریکا بتحصیل ادامه دهم ولی بلافاصله بعداز برخاستن هواپیما از باند فرودگاه احساس بیگانگی عجیبی بمن دست داد و هنوز هم نتوانسته‌ام بعداز پنجسال اقامت درکشوری که برای عده‌یی سرزمین موعود بشمار می رود حتی دریک مورد باشخصی و یاچیزی مانوس شوم و تنها آرزویم اینستکه هرچه زودتر بمملکت خودم برگردم و این «نبوغ» را اگر بقول پدرم داشته باشم در مملکت خودم شکوفا کنم.

ولی اصلا نمیدانم چه انگیزه‌یی سبب شده که بعضی ازپدران ما اینهمه درمورد تحصیلات فرزندانشان در کشور های بیگانه پافشاری میکنند و بزن و فرزند و دیگراعضای خانواده سختی میدهند و قناعت میکنند تا پولی برای فرزندی که خارج از کشوراست بفرستند که او بتحصیل فرزندی که خارج از کشوراست بفرستند که او بتحصیل ادامه دهد ، غافل از اینکه این فرزند بدبخت ،بااین پول فقط میتواند «سدجوع» کندو حتی گاهی مواقع مجبور است بکارهائی مثل ظرف شوئی وغیره دست‌بزند، تاشایدبتواند هفته‌یی یکبار غذای گرمی بخورد .

آیا این خطا است که بگویم میخواهم در مملکت‌خودم «مجانا» تحصیل کنم واز آب وهوای بینظیرش برخوردار باشم واز غذاها و خوراکی های لذیذش لذت ببرم ؟ آیا این خطاست که بگویم دیگر حتی دقیقه‌یی حاضر نیستم در کشور بیگانه‌یی چون آمریکا با بدبختی و فلاکت زندگی کنم؟ نمیدانم باچه زبانی باید به پدرم بگویم که آخراینهمه «پز» دادن بمن است واینهمه بیگانه پرستی تاکی ؟....

یکی نیست باو بگوید که مردحسابی و فهمیده ! تو که قدرت درک اطراف خودت را نداری ، چگونه میتوانی آنسوی دنیا ودریاها را ببینی ؟ بیا از رویا خارج‌شو و نبوغ رادر سراب نبین !

بنام نامی شاهنشاه آریامهر طی‌مراسم شکوهمندی با حضور استاندار کردستان

ساختمان نوبنیاد بانک سپه در سقز افتتاح شد

اکنون بانک سپه در داخل و خارج کشور ۶۰۰ شعبه دارد

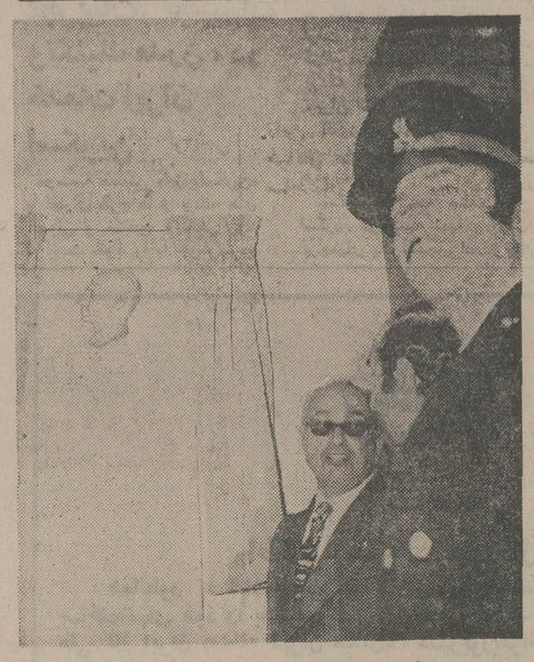

با پرده برداری از لوحه بانک توسط استاندار کردستان، ساختمان نوبنیاد بانک سپه سقز افتتاح شد ومورد بهره برداری قرار گرفت.

آقای نراقی درحال سخنرانی درمراسم افتتاح ساختمان نوبنیاد بانک سپه سقز

بمناسبت سالروز انقلاب شاه‌و ملت با حضور نیمسار سرلشگر علیزاده‌استاندار آستان کردستان، آقای عنایت‌الله نراقی سرپرست بانک سپه منطقه غرب و آقای پرومند فرماندار شهرستان سقز ساختمان نوبنیاد بانک سپه شعبه سقز افتتاح شد . در این‌مراسم که با شکوهی خاص برگزارشد، روسای ادارات،علماء بازرگانان و نمایندگان طبقات مختلف مردم‌و معاریف شهر سقز شرکت‌داشتند. در آغاز مراسم آقای عنایت‌الله نراقی سرپرست منطقه بانک‌سپه ضمن خوش آمد گوئی به‌حضار، مطالب مبسوطی در خصوص‌قدمت وخدمات بانک سپه در ایران‌بیان داشت .

تاریخچه بانک سپه

آقای عنایت‌الله‌نراقی‌سرپرست منطقه بانک سپه اظهار داشت : بانک سپه بفرمان اعلیحضرت‌رضا شاه کبیر در سال ۱۳۰٤ با نام بانک پهلوی با سرمایه کشور بازنشستگی افسران و درجه‌داران نیرو های‌مسلح شاهنشاهی‌تاسیس شد که ریاست عالیه آن را اعلیحضرت رضا شاه کبیر قبول فرموده بودند . بعدا طبق‌دستور ، پرداخت کلیه حقوق بازنشستگان ومستمری بگیران‌نیروهای‌سه‌گانه به بانک پهلوی واگذار شد و بعد از مدتی به فرمان اعلیحضرت همایون شاهنشاه آریامهر نام بانک پهلوی به بانک سپه تبدیل و به تصویب شورای عالی بانک رسید.

خدمات بانک سپه

اکنون بانک سپه در داخل و خارج از کشور ۶۰۰ شعبه رادارا میباشد و در سال ۱۳۵۳ قانونی‌را از تصویب مجلسین گذراندندکه کلیه معاملات ارتش وپرداخت حقوق‌شاغلین توسط بانک سپه انجام و پرداخت گردد واکنون بانک سپه ضمن انجام هرگونه معاملات ریالی از قبیل نزول‌اسناد بازرگانان و وامهای مختلفه در جهت توسعه بازرگانی خارجی معاملات ارزی نیز برای‌بازرگانان و موسسات و اشخاص منشاء خدمات بیشمار بوده و با انجام سریع خواسته های مشتریان و مراجعین رضایت عموم را فراهم نموده است .

ناطق ضمن تشریح فعالیتهای بانک سپه ، اضافه کرد : اینک پس از خاتمه عرایضم با عرض تشکر و سپاسگزاری مجدد از جناب آقای استاندار که رنج‌سفر را تحمل نموده و با تشریف‌فرمائی و شرکت در این مراسم موجب افتخار و امتنان کارکنان بانک سپه شده‌اند استدعا دارد که ساختمان جدیدالاحداث این واحد را بنام نامی شاهنشاه آریامهر افتتاح و اجازه بهره‌برداری ازآن! صادر نمایند و بار دیگر ازکلیه حضار محترم که در این مراسم شرکت کرده‌اندنهایت متشکرم .

جاوید شاه پاینده ایران

اظهارات استاندار

پس از خاتمه بیانات آقای نراقی سرپرست منطقه بانک‌سپه، آقای استاندار پشت تریبون‌قرار گرفت و اظهارداشت: برخودواجب میدانم که از توجه جناب آقای نیکپور نسبت به استان کردستان واحداث ساختمانی بسیار مدرن تشکر کنم . ساختمانی به این مدرنی که ملاحظه میشود دلیلی است که هیئت مدیره بانک به توسعه هر چه بیشتر آن در تمام کشور توجه کاملی دارند . بانک سپه یکی از قدیمی‌ترین بانک‌های کشور ما است و این بانک از حیث اقتصادی همواره منشاء خدمات موثری در سطح مملکت بوده و هست .

پیشرفت مملکت

آقای استاندار اضافه کرد : افتتاح این بانک و صد هاواحد عمرانی دیگر در کردستان در عصر انقلاب شاه و ملت نشانه رشد و ترقی مملکت میباشد .هر روز ماشاهدعمران بیشتری‌هستیم. همین چند روز قبل بود که دو آموزشگاه را در این شهر افتتاح کردیم. همه اینها پدیده های انقلاب شاه‌و ملت است و اینک ساختمان بانک سپه را در شهر سقز بنام نامی شاهنشاه آریامهر افتتاح میکنم .

افتتاح ساختمان نوبنیاد

در این هنگام با پرده برداری از لوحه بانک ، ساختمان نوبنیاد بانک سپه سقز افتتاح گردید و پس‌از مراسم افتتاح‌آقای استاندار وسایر مدعوین از قسمت های مختلف بانک بازدید کردند .این مراسم که ساعت شش و نیم بعد از ظهر شروع شده بود ، پس از پذیرائی از حضار درساعت هشت شب‌بایان‌پذیرفت .ساختمان نوبنیاد بانک سپه سقز درمدتی کوتاه باهمت‌وپشتکارآقای‌مهندس فرزانه مدیرعامل‌شرکت«آستامل» احداث گردیده است .

آقای استاندار و همراهان‌درحال‌استماع سخنرانی آقای نراقی

یک‌کیف دستی مشکی رنگ محتوی مقداری اوراق وچند دسته چک ومدارکی که کلا از درجه اعتبار ساقط شده در حوالی خیابان فرمانیه خیابان ندا مفقود شده است. ازیابنده تقاضا میشود با دریافت مژدگانی قابل ملاحظه مرا خشنود سازد عباس شیر محمدی تلفنهای ۲۶۲۰۳۷ منزل و۲۷٤۲۸۵ دفتر .

ماراتن اویل کمپانی مالک اختراع شماره ۹۵۷۳ مربوط به : دیسپرسیون های‌میسلار خارجی‌روغن محتوی آب بمقدار زیاد . میل دارد با صاحبان صنایع در ایران برای بهره برداری‌ازاختراع خود وارد مذاکره شود .
برای اطلاع بیشتر به دفتر حقوقی دکتر آقایان و همکاران خیابان سوم اسفند ۱٤۹ مراجعه فرمائید .
آ ـ ۱۸۲۵۵

صاحب اختراع مربوط به «تنظیم کننده تبدیل نموگیاه» که در ایران تحت شماره ۷۸۹۶ بثبت رسیده بهره‌برداری آنرا پیشنهاد مینماید اشخاص ذینفع مراجعه نمایند به
E. Merck, Postfach 4119,
Darmstadt 2, West Germany.
آ ـ ۱۸۲۶۳

باطلاع مسافران محترم آلمان‌غربی میرسد
ترجمه، معاملات، راهنمائی تجار محترم جهت خرید و فروش‌ـ گردش، معالجه و چك آپ،رزرو هتل و پانسیون ـ راهنمائی های تحصیلی ، پذیرش برای دوره های مختلف کلاسهای زبان، برای کسب اطلاعات بیشتر با آدرس
Allgemeine Unternehmung
Azizulah Safarpour
Kantstr 72/23
1 Berlin 12
West-Germany
در آلمان غربی (برلین غربی) میتوانید تماس بگیرید .

نیازمندیهای اطلاعات

برای دادن آگهی تلفنی باشماره‌های ذیل تماس حاصل فرمائید

تلفنهای: ۳۱۱۲۳۰-۳۱۱۲۲۹

فهرست آگهی صفحات نیازمندیها

صفحه ۱۵
آپارتمان‌فروشی
خانه فروشی
ویلافروشی
باغ‌فروشی
زمین‌فروشی
فروش سرقفلی
اجاره‌دادهمیشود
مورد نیاز اجاره
موردنیازخرید
بنگاه معاملات‌املاک
معاملات پول
معاملات تلفن
صفحه۱۶و ۱۷
آگهی‌استخدام

آگهی جویای کار
صفحه ۱۸
فروش دست دوم
خرید اثاثیه
فروش اتومبیل
فروشگاههای اتومبیل
کرایه اتومبیل
ماشین‌الات
آموزشگاهها
تعلیم رانندگی
تدریس خصوصی
شستشوی مبل و فرش
تعمیرات تلویزیون
تعمیر و سرویس شوفاژ

صفحه ۱۹
تعمیر وسرویس لوازم منزل
تزئینات و دکوراسیون
برای ساختمان شما
لوله‌کشی گاز
لوله‌بازکنی
تخلیه چاه
آگهی متفرقه
آگهی گمشده
رستوران

آپارتمان فروشی

نقدواقساط

چند دستگاه آپارتمان نوساز برای دفتر تجارتی بمساحت ۸۰ متر ببالا قیمت ۲۶۴ هزار تومان نبش چرچیل و پارس ۲۲ ۳۹۳۹

عباس‌آباد ـ دفتر رجبی
آپارتمانهای مهندسی‌ساز ومدرن از۳ اطاقه ببالا در شمال‌شهرو شمیران
۸۴۱۴۲۸ ـ ۸۴۹۶۰۴
۱ـ۲ آـ ۲۷۲۰۷

آپارتمان فروشی درمیدان شهیاد تلفن ۹۷۹۴۰۰
۱ـ۱۳ اـ ۲۴۱۲۸

آپارتمان
۳و۴و۵ اطاقه باقیمت مناسب‌نقد واقساط تلفن ۷۹۴۶۵۴
آـ ۲۱۰۸۶

یوسف‌آباد و امیرآباد
همه نوع آپارتمانهای نوساز بفروش میرسد ۶۲۲۳۸۰

بهترین نقطه گاندی
آپارتمان مهندسی‌ساز لوکس ۲ اطاق خوابه باپارکینگ‌فروشی تلفن ۸۴۴۰۲۳ و ۸۴۵۷۰۱
۱ـ۱۵ آـ ۲۶۱۴۶

آپارتمان های فروشی دفتر جمشید تلفن ۹۲۸۰۸۲

با ۱۵۰ هزار تومان‌پیش قسط‌باوام بانکی‌طویل‌المدت مالك آپارتمان ۴ اطاقه در آیزنهاور می‌شوید ۹۳۷۳۵۶

بلوار الیزابت خیابان‌هما کوی پنجم
تعداد کمی از آپارتمانهای مهندسی‌ساز و مستقل‌باتاسیسات و آسانسور ۶ هرمسام‌اتوماتیك باقیمت ۶۵۳۴۲۶ و ۶۵۰۲۷۴

آپارتمان فروشی
آپارتمان حشمتیه جنب سبلان شمالی ۱۱۰متر۳اطاق باپارکینگ و شوفاژ ۲۲۰ هزار تومان ـ ۸۵۳۸۰۷
۱ـ۳ آـ ۲۷۱۵۱

درسیدخندان مقابل پارک‌کورش کوچه پیکان پلاک ۲۸ آپارتمان شخصی‌ساز زیربنا ۱۶۰ متر با پارکینگ وحیاط زیرزمین ۵۳۰ هزار تومان بابدهی بانکی ـ ۲۳۶۲۶۲
۱ـ۵ آـ ۲۷۴۰۱

آپارتمانهای فروشی‌برای‌شرکتها باتمام وسایل آریامهر غربی خیابان سیندخت شمالی تلفن‌ـ ۹۳۶۴۶۵
۱ـ۴

در بهترین نقطه گیشا
آپارتمانهای شخصی‌ساز ۴اطاقه باتلفن لوله‌کشی گاز و موکت کاغذ خارجی ۲۸۰ هزار تومان ۶۳۶۵۳۶

آپارتمانهای دو اطاق خوابه صدمتری در میدان ۲۵شهریور بفروش میرسد تلفن ۸۲۴۳۵۱ محمدی

آپارتمان از ۳ اطاق‌ببالا خانه مستغلاتی و ویلائی ۶۵۱۵۲۴

یکدستگاه آپارتمان بر خیابان کاخ شماره ۱۴۱ بین خیابان شاهرضا و شاه طبقه هفتم۸۷ متر تفکیک شده و ۲۳ مترفضای مشترک باآب برق شوفاژ کولر و آسانسور و تلفن بفروش میرسد تلفن ۶۶۲۲۹۰و۶۶۳۴۸۰
۱ـ۴ آـ ۲۶۸۲۷

چند دستگاه
آپارتمان لوکس دواطاقه خواب فروشی خیابان نادر شاه شمالی کوچه افشین پلاك ۱۶

۴۵ متری سید خندان
چند دستگاه آپارتمان ۵ اطاقه باشوفاژ روشن‌فروشی ۸۴۵۱۰۸
۱ـ۵ آـ ۲۷۲۳۰

تخفیف بی نظیر
آپارتمانهای سه اطاقی باشوفاژ روشن و گاراژ وموکت‌بمساحت ۱۵۰ متر مربع‌بقیمت ۲۵۰هزار تومان و چهار اطاقی با شوفاژ روشن و گاراژ وآسانسوربقیمت ۲۸۵ و ۳۰۰ هزارتومان‌بفروش میرسد، ضمنا آپارتمانهای‌ارزانتر نیز موجود است تلفن ۷۹۱۵۵۴و ۷۹۵۷۷۱
۱ـ۶ اـ ۲۵۸۶۰

بالاتر از میدان سنائی آپارتمان شخصی سا زبا ۲ اطاق خواب بفروش میرسد ۶۲۱۵۳۸

نیاوران خیابان علم
مشرف‌بپارك‌مهر آپارتمان ۲ اطاق خوابه بفروش میرسد تلفن ۴۶۰۲۳ ۶۶۱۸۷۰

آپارتمان وخانه‌در شمال غرب تهران . نوکلی ۹۴۳۳۷۷

آپارتمانهای ۲و۳و۴ اطاق‌خوابه باتمام وسایل ایوبی ووزراء فروشی تلفن ۸۲۵۴۲۶ و ۲تا۶۸۵۲۸۱
۱ـ۴ آـ ۲۶۷۹۸

آپارتمان ۲۵۰ متری فرصت کلاس دربهترین نقطه تهران جهت‌شرکت ها وموسسات‌باپارکینك تلفن‌ـتلکس ـفن‌کویل‌ـ خیابان سپهبد زاهدی ساختمان کاوه شماره ۱۹ تلفن ۸۳۹۶۶۰

آپارتمان های فروشی
برای شرکتها با تمام وسایل آریامهر غربی خیابان سیندخت تلفن ۹۳۶۴۶۵
۱ـ۱۰ آـ ۲۷۵۰۹

بر آریامهر غربی
آپارتمان دارای ۳ اطاق خواب ،هال سالن ناهار خوری آشپزخانه شوفاژ کولر تلفن اختصاصی و دو انباری بقیمت‌مناسب فروشی تلفن ۹۳۱۴۷۸ عصرها ۵ره ببعد

فروش استثنائی
آپارتمان دواطاقه باکلیه وسائل رفاهی درشهرآراء تلفن عصرها ۹۷۱۵۶۷ و ۹۷۵۸۹۷
۱ـ۲ آـ ۲۶۹۱۲

یکدستگاه آپارتمان
فوق‌العاده لوکس دو اطاق‌خوابه با تلفن‌و فن‌کوئل درخیابان‌پهلوی مقابل قصر یخ خیابان ۱۲ ساختمان مترژر به فروش میرسد طالبین‌به محل ساختمان مراجعه فرمائید

چند دستگاه آپارتمان۲ اطاق‌خوابه واقع در تهرانپارس فروشی ۷۹۵۱۴۴

چند دستگاه‌آپارتمان‌شخصی‌ساز دو اطاقه و یک اطاقه درخیابان شادمهر کوی بیست متری‌معینیه (شمال‌آیزنهاور) بابرق و آب وتلفن وشوفاژ بفروش میرسد خواهشمند است‌بهتلفن۶۵۱۵۵۹ تماس حاصل فرمایند.
۱ـ۲ آـ ۱۸۰۳۷

سید خندان آپارتمان
۱اطاق خوابه و سالن باشوفاژ روشن ۲۸۰هزارتومان‌و۲۳۶۲۶۲
۱ـ۵ آـ ۲۷۴۰۳

چند دستگاه آپارتمان۲ و ۳ اطاق سعدی شمالی خیابان خانقاه فروشی ۳۱۵۷۳۱

اکازیون
آپارتمانی ۵ اطاقه با گاراژ و سرویس کامل خیابان گیشا تلفن ۶۳۴۷۶۱

آپارتمان چهار اطاقه با آب . برق . کولر . شوفاژ. تلفن و کف پارکت‌وموکت با حیاط‌ـ خلوت وانباری اختصاصی و پارکینگ اشتراکی‌واقع‌درخیابان ظفر دونبش بفروش میرسد تلفن ۸۲۸۴۶۰ و ۸۳۷۹۶۴
۱ـ۳ آـ ۲۷۴۲۳

۴دستگاه آپارتمان ۴ اطاقه دارای آب و برق ووام بانکی سبلان شمالی جنب سینماموناکو طبقه فوقانی ساندویچ فروشی هردستگاه ۳۰۰ هزار تومان‌تلفن ۷۸۴۹۵۱
۱ـ۲ آـ ۲۷۴۱۵

آماده تحویل
تعدادی دیگر از آپارتمان های مدرن دو اطاق‌خواب مهندسی مجهز به شوفاژ پارکینگ تلفن موکت کولروسرایدار درساکت‌ـ ترین نقطه پهلوی ـ ایوبی آماده فروش‌گردیدتلفن‌صبحها۶۸۷۶۵۶ بعداز ظهرها ۶۳۰۶۹۹
آـ ۲۷۳۸۸

۳ دستگاه آپارتمان دو اطاق خوابه با استخر و تصفیه شوفاژ و آب‌گرم کولروفیش تلفن‌بفروش میرسد تلفن ۸۲۵۱۷۹

جنوب آیزنهاورآپارتمان های ۳ الی ۵ اطاقه با سرویس کامل فروشی ۹۵۳۴۷۷

آپارتمانهای فروشی
در بهترین نقطه فرح شمالی آپارتمان های دو اطاق خوابه سالن ناهار خوری آسانسور انباری پارکینك‌آب برق‌وشوفاژ روشن ۴۸۰ هزار تومان نصف نقدا بقیه‌بمدت‌۱۰ سال باسودبانکی ،آماده تحویل.شرکت‌ساختمانی پیام تلفن ۸۲۹۶۷۷ و ۸۳۹۵۷۷ ۱ـ۳

خانه‌فروشی

خانه وآپارتمان تهران‌ـ پارس ۲ تا ۱۲ اطاقه‌نقد و اقساط بانکی۷۸۱۹۱۸

قابل توجه شرکتها و اطباء ساختمان ۵طبقه در ۶ واحد نوساز بر میدان نادر شاه شمالی دو نبش بفروش میرسد لطفا با تلفن های ـ ۸۳۰۸۳۵ و۸۳۳۷۷۵ تماس بگیرید .

فروش خانه های مستغلاتی و ویلائی و آپارتمان تهران‌پارس‌ـ ۷۸۲۱۲۸
۱ـ۱۵ آـ ۲۶۵۶۵

منزلی ویلائی
واقع در میدان ونك خیابان بیژن‌آریاشرایتون کوی تك بمبلغ ۱میلیون و ۴۰۰ هزار تومان به فروش میرسد تلفن ۲۷۸۴۴۹ و۶۸۷۴۰۴

خانه ویلائی در
میرداماد رازانی شخصی ، مهندسی سبز باشوفاژ و تلفن بقیمت دومیلیون و ۲۰۰ هزار تومان بفروش میرسد تلفن ـ ۲۳۰۴۶۷
۱ـ۲ آـ ۲۷۱۵۰

دروس
یک مستغل ۳ نبش به مساحت ۵۳۷ متر، ۹۰۰ متر زیربنا بفروش میرسد تلفن ۸۴۷۹۸۲و ۸۵۳۷۳۶
۱ـ۳ آـ ۲۷۳۸۹

یکباب منزل ویلائی نوساز با۳ اطاق خواب واطاق‌پذیرائی و نهارخوری به مساحت ۲۲۸ره متربنا ۱۷۵متریک‌طبقه‌مستغلاتی بافیش تلفن آب برق بدون واسطه بفروش میرسد بابدهی بانکی ۱۰ ساله آدرس تهران‌نو میدان وثوق خیابان نیشابور خیابان نظامی مقابل کتابفروشی حکیم‌نظامی .
۱ـ۲ آـ ۲۷۵۰۵

منزلی شخصی‌ساز شمال میدان شهیاد ۳۸۶ متر سه طبقه ۵۷۰ متر زیربنا برق، آب، شوفاژ بفروش میرسد تلفن ۹۷۷۷۶۳
۱ـ۲ آـ ۹۳۰۸

خانه کلنگی تراکم زیاد برظهیرالاسلام
بمساحت ۶۶۰ متر دارای آبو برق و تلفن و ۳۲ متر برخیابان اصلی متری ۲۷۰۰ تومان تلفن ۸۴۵۰۴۴
۱ـ۲ آـ ۲۷۴۱۶

میدان ونك خانه مستغلاتی۲۵۲ متر سه طبقه هرطبقه ۵ اطاق‌و هال و سرویس شوفاژ روشن‌در شماره تلفن استخر با تصفیه مهندسی‌ساز یک میلیون ونهصد هزار تومان جم ۶۶۱۳۷۷ ـ ۶۶۱۹۳۷
آـ ۲۷۴۴۵

خانه‌ای بمساحت ۱۶۵متردارای ۵اطاق درانتهای سیمتری نارمک بدون واسطه بفروش میرسد ـ ۷۹۶۳۴۴ ساعت ۸ صبح الی۶ بعدازظهر .
آـ ۲۷۳۸۶

اکازیون
یکدستگاه مستغلات، ۵ دستگاه مجزا ۴۳۰ مترزمین ۸۲۰ متر ساختمان و ۱۳۰ متر حیاط و ۲ تلفن درشمیران دزاشیب‌قیمت یک میلیون و ۷۵۰ هزار تومان تلفن ۴ـ۲۷۹۰۴۳
۱ـ۲ آـ ۲۷۳۸۷

عباس‌آباد خانه ۲طبقه
بمساحت ۱۶۰مترزمین‌و۴۰۰متر بناطبقه زیرمغازه‌طبقه‌ومسکونی ۹۵۰ هزار تومان ۸۴۳۴۹۳
۱ـ۲ آـ ۲۷۲۰۵

خانه مسکونی بمساحت ۳۰۰ متر مربع ۳ بر دارای ۲ دستگاه شمالی وجنوبی هر کدام‌مستقل حمام‌گرم تلفن‌کولرفوری به فروش میرسد نشانی خیابان شهباز ایستگاه خاقانی کوچه شباهنگی پلاك ۶۲ تلفن۷۵۱۸۱۷

مستغلات وویلا های مهندسی محکم ومجهزباساختمانهای‌متفاوت در خیابانهای عباس‌آباد جردن پهلوی ونك سلطنت‌آباد و شمیرانات آماده فروش تلفنهای ۶۲۲۰۶۵ و ۶۲۰۱۰۷
آـ ۲۷۵۰۳

اکازیون
خانه ۳ طبقه ۵ اطاق آب وبرق فیش تلفن حمام آبگرمکن گازی امیریه چهارراه ملك کوچه آشوریان پلاك ۲۸۴ به ۲۸۰ هزار تومان .
۱ـ۲ آـ ۱۰۷۶۱

خانه‌ای بمساحت ۱۵۰ متر ۴ اطاق حمام آشپزخانه تلفن در ۱۶ متری امیری بفروش میرسد تلفن ۳۱۸۹۹۰
۱ـ۲ آـ ۱۰۷۵۳

خانه‌ای جنوبی‌به مساحت ۲۱۰ متراسکلت سنگی‌دارای۲طبقه‌هر طبقه ۳ اطاق و هال وسرویس کامل و گاراژ وتلفن واقع در خیابان امیراتابک بفروش‌میرسد طالبین باتلفن ۹۲۵۳۶۳ تماس حاصل نمایند .
۱ـ۲ آـ ۲۷۴۰۷

شمال شهیاد منزل ۴۰۰متری‌دو طبقه ۵۴۰ متر بنا نوسازبفروش میرسد تلفن ۶۴۰۴۱۸
۱ـ۲ آـ ۲۷۲۹۲

نزدیك میدان ونك
ساختمان فروشی۴ طبقه۵اطاقی باشوفاژ معاوضه‌بازمین۶۸۳۳۳۴
۱ـ۳ آـ ۲۶۹۵۳

اکازیون
منزل شخصی ساز۴۸۰ متر دارای ۸ اطاق ۲ هال بزرك پاسیون ـ سرویس کامل با کولر موکت مکالئوم شوفاژ روشن و تلفن تهران پارس بالاتر از فلکه‌دوم تیرانداز غربی خیابان ۱۸۰ر۳ پلاك ۴ مقطوع ۰۰۰ر۳۵۰ر۱ تومان تلفن ۷۸۳۱۶۹

در نارمك
خانه فروشی
به‌مساحت ۱۲۰متردارای دوطبقه۴اطاق‌باسرویس کامل واقع در نارمك سمنگان بعلت مسافرت بفروش میرسد از ۲تا۴ بعدازظهر با تلفن ۸۵۹۵۰۶ تماس بگیرید

اکازیون
یکباب خانه درمیدان خراسان به مساحت ۱۹۸ متر۸اطاق با سرویس کامل آب و برق وفیش تلفن فروشی‌از ۱تا۳ـ ۵۳۶۹۰۰ و ۶تا۷ ـ ۳۹۱۹۵۹
۱ـ۳ آـ ۲۶۹۲۷

امیریه قلعه‌وزیر
خانه مسکونی دوطبقه دارای۴ اطاق و سرویس کامل آبوبرق وتلفن وکولر بدون واسطه فروشی بعدازظهرهااز ۳ به بعد ۵۲۴۵۲۱
۱ـ۲ آـ ۲۷۱۲۳

خانه ویلائی دو طبقه
دارای ۷ اطاق بمساحت ۲۲۵ متر درتهران‌ویلا ازساعت ۹تا۱ بعدازظهر تلفن ۵۴۱۷۲۳
۱ـ۴ آـ ۲۷۲۲۹

ویلافروشی

غرب تهران ویلائی نبشی ۲۵۳ متر ۴ اطاق‌آب‌برق‌تلفن۹۴۱۸۸۳
۱ـ۵ آـ ۲۷۰۶۳

سلطنت آباد
یکدستگاه ویلائی مدرن فوری بفروش میرسد تلفن ۸۵۳۸۰۷
۱ـ۲ آـ ۲۷۰۵۴

آپارتمان ،ویلا فروشی واجاره بخارجی ۸۳۱۳۴۹
۲۱۶۵۸

سلطنت‌آباد
ویلائی بمساحت۶۰۰ مترو۵۰ مترزیربنا بفروش میرسدتلفنهای ۸۴۷۹۸۲ و ۸۵۳۷۳۶
۱ـ۳ آـ ۲۷۲۵۷

تعدادی ویلا آپارتمان
درشمیرانات فروشی ۲۶۴۷۵۵
۱ـ۱۱ اـ ۲۳۴۱۳

ویلا و آپارتمان
برای‌فروش‌موجوداست۸۵۳۷۳۶
آـ ۲۳۱۵۸

۳ دستگاه ویلائی
درقلهک وشمیران فروشی ـ ۲۶۱۸۶۱
۱ـ۱۲ آـ ۲۵۸۲۷

یکباب ویلا ی شخصی، نوساز واقع در یک کیلومتری بعداز رودهن ۵ کیلومتری آبعلی بر خیابان جنب کافه آقامعلی بمساحت حدود ۴۰۰متر و۲۰۰ متر زیربنا دارای آب ، برق ، زیرزمین ، گلخانه ، سه‌اطاق، حمام گرم ، آشپزخانه وسیع، موکت وکاغذ دیواری شده با تجهیزات کامل بعلت مسافرت فوری بفروش میرسدخواهشمند است برای تعیین وقت جهت بازدید باتلفنهای ۳۴۸۲۹۶ و ۳۹۱۰۰۴ تماس حاصل‌فرمائید
آـ ۲۴۱۳۵

ویلای ۲ اطاق خوابه طرح اسپانیولی کاملا مبله‌درخزر شهرفروشی تلفن ۶۳۸۹۸۳

زعفرانیه ـ پیراسته
ویلائی شخصی‌ساز به سبک آمریکائی ۲ طبقه بمساحت ۵۰۰ متر و ۷۰۰ متر زیربنا باشوفاژ استخر، تصفیه و تلفن :
۸۴۱۴۲۸ و ۸۴۹۶۰۴
رجبی

دریاکنار ویلا فروشی
دربهترین نقطه دریاکناربیواسطه فروشی تلفن ۸۲۶۲۱۷
۱ـ۲ آـ ۲۷۲۹۵

ویلای فروشی
بعلت مسافرت یکطبقه ۴ اطاقه باتمام وسایل ۴۸۵ متر مساحت قیمت ۶۰۰ هزار تومان شمال ۴۵ متری سیدخندان کوی کالاد نارمک شماره ۴۰تلفن ۷۹۲۱۰۷
آـ ۱۵۷۷۶

اکازیون
بعلت مسافرت یك ویلا واقع در روبروی طرح نمك آبرود با تمام وسائل و تجهیزات ـ سرویس شوفاژ ، حمام سونا ،مبله فورا بفروش میرسد تلفن
۸۲۰۹۹۶

زمین فروشی

دفترشهیاد
زمینهای پرسپولیس کرج به قطعات ۱۰۰۰متری ببالا با سند مالکیت
متری ۳ تومان
بدون خرج محضر وکمیسیون میدان خراسان خیابان خراسان نبش لرزاده
تلفن ۳۵۸۱۰۵
آـ ۱۵۷۵۲

جردن
چند قطعه زمین تجاری‌و مسکونی آماده فروش تلفن۲۹۱۱۷۱و۲۹۱۱۸۱

سرقفلی

توجه
یکباب مغازه ۲ نبش ۳ دهنه ۵۰متر خیابان‌میترا عباس‌آباد بعلت‌مسافرت بفروش میرسد
تلفن ۸۴۰۴۶۲

مغازه عمده فروشی خواربار با جواز وسهام شرکت تعاونی با تلفن و لوازم بفروش میرسد تلفن ۷۵۴۳۱۶

فروش زمین
یك قطعه زمین تجارتی به مساحت ۱۸۰۰ متر واقع در شاهرضا جنب میدان فردوسی مناسب برای پاساژ هتل بانك‌ها و شرکتها بفروش می رسد تلفن ۳۱۲۴۸۵

بهترین نقطه خیابان
شاه جنب سینما مغازه اغذیه فروشی واگذار میشود تلفن ـ ۹۲۴۱۵۰
۱ـ۳ آـ ۲۷۲۳۲

مغازه های بزرك بازیر زمین و بدون زیر زمین ب اپروانه کسب‌درشمال شهر واگذار میشود تلفن ۸۳۴۸۹۳

یك مغازه ساندویچ فروشی بفروش میرسد از ۶ بعداز ظهر ببعد ۷۵۳۹۷۴

دوباب مغازه لبنیات فروشی وسیع با تمام تجهیزات ماست بندی‌و زیرزمین یا عاملیت‌پخش شیر پاستوریزه مناسب جهت حق‌العمل کاری‌به فروش یا اجاره داده میشود
تلفن ۵۴۱۲۸۳

سید خندان تعدادی مغازه و ۵۰۰ متر زمین واگذار میشود‌ـ ۲۳۶۲۶۲
۱ـ۵ آـ ۲۷۴۰۲

مغازه میوه فروشی واقع در میدان کندی خیابان تاج خیابان فرزانه فروشی تلفن ۹۳۲۰۶۹
۱ـ۲ آـ ۲۷۴۱۰

مغازه و آپارتمان های ۳و۴ اطاقه فروشی برسیمتری نارمک پلاک های ۳۵۳ الی ۳۵۹ تلفن ۷۹۶۳۳۳
آـ ۲۷۴۳۹

مغازه‌ای فروشی
خیابان فیشرآباد چهارراه اراك باتلفن آب و برق مستقل با جواز کار تلفن ۸۳۲۷۱۷
۱ـ۳ آـ ۲۷۰۱۰

یکباب مغازه ساندویچ‌فروشی با جوازلوکس وموقعیت عالی در خیابان خوش‌فروشی ۸۲۴۶۷۱و ۸۳۷۴۴۲
۱ـ۲ آـ ۲۷۰۶۸

یک باب مغازه پیراهن‌دوزی دودهنه بفروش‌میرسد ۳۹۳۲۰۰
آـ ۱۸۹۷۶

یک باب مغازه باتجهیزات‌فروش روزانه هزار و سیصد تومان آدرس خیابان استخر دخانیات روبروی کوچه مشکین ساندویچ فروشی چلچله بفروش میرسد تلفن ۵۴۰۳۴۱
۱ـ۳ آـ ۲۷۵۳۶

ششدانگ یکباب گاراژدرخیابان شیروخورشیدیکجا و یا دودانگ دودانگ بفروش میرسد طالبین باتلفن ۶۴۹۲۵۶ یا ۶۵۶۱۰۰ تماس بگیرند .
۱ـ۲ آـ ۱۸۲۵۱

موزائیك سازی‌دایر
واقع در غرب تهران بمساحت ۴۱۵ متر بفروش میرسد. دفتر دانش‌تلفن ۹۷۳۳۸۰
۱ـ۲ آـ ۲۷۴۴۷

آموزشگاه رانندگی با موقعیت عالی بفروش میرسد ۲۴۱۶۴۹
۱ـ۴ آـ ۲۸۳۸۲

داروخانه‌ای باموقعیت خوب در یکی ازشهرستانها نزدیک تهران برای‌اجاره‌یافروش‌تلفن۶۳۷۶۴۴
آـ ۲۷۴۴۸

دفتر کار مبله و پارکینگ‌واگذار میشود تلفن ۸۳۱۳۴۹
۱ـ۵ آـ ۸۱۱۷

فروش سرقفلی کارخانه با برق صنعتی ـ اول جاده ساوه ـ ۹۰۹۵۸۰
۱ـ۲ آـ ۱۵۷۵۷

شعبه نفت با موقعیت
عالی بفروش‌میرسدتلفن ۹۰۹۵۸۰
۱ـ۲ آ۱۵۷۵۸

فروش دفتر کار
تخت جمشید غربی تعدادی آپارتمان مدرن ۴ اطاقه باشوفاژ وآسانسور وپارکینگ‌اختصاصی قیمت هر دستگاه ۴۰۰الی ۵۰۰ هزار تومان تلفن ۶۶۴۴۴۸ و ۶۴۶۶۸۵
۱ـ۲ آـ ۲۷۲۸۰

بوتیك توپکاپی
بین چهارراه شاه و امیراکرم بازارچه پاسارگاد باجواز بعلت مسافرت به خارج به فروش میرسد تلفن ۶۴۶۲۰۸
۱ـ۲

قابل توجه شرکتها
برخیابان عباسی به‌انوشیروان منشعب از خیابان آرامگاه‌مقابل ترمینال درحال احداث‌شهرداری جایگاهی بمساحت ۲۷۰۰ متر دارای بنائی تقریبا ۱۲۰۰ متر بابرق سه‌فاز و تلفن بفروش میرسد ۱۲ تا ۹ شب تلفن ـ ۷۹۱۴۰۴
۱ـ۳ آـ ۲۷۳۱۱

دفتر فروش‌مبلمان،تلفن واقع در شاهرضا ۷۹۰۳۹۰

فروش تعمیرگاه و توقفگاه باملک صبح ۵۲۷۵۹۹ عصر ۲۷۴۴۶۶
۱ـ۵ آـ ۲۶۶۰۱

اکازیون قابل توجه
ناسب خیاطی ـ کفاشی‌ـ تریکو چاپخانه ودفتر تجارتی طبقه هم‌کف ۸۰ متر باحیاط خلوت و طبقه سوم همان ساختمان در لاله‌زار بفروش میرسد ۵۳۵۵۸۵
۱ـ۴ آـ ۲۷۰۹۷

جایگاه
پمپ بنزین
در جاده ساوه کیلومتر ۱۰ روبروی بیمه های اجتماعی بمساحت ۳۰۰۰ متر با آب و برق وتلفن بفروش میرسد .
تلفن ۹۲۹۵۰۱

فروشگاه مبل افشار خیابان‌شاه بفروش میرسد ۹۲۰۰۶۳
۱ـ۱۰ آـ ۲۷۵۱۱

در خیابان شاه
دفتر مبلمان دارای سالنهای بزرگ مدرن بادو شماره تلفن خارجی و ۱۰ شماره داخلی با سانترال و فن‌کوئل و تشکیلات اداری واگذار میشود تلفن ـ ۷۶۹۹۳۲ و ۷۶۱۳۲۷
۱ـ۳ آـ ۲۷۵۰۲

اجاره‌داده‌میشود

اجاره کاوش
آپارتمان های ۳ تا ۳۰۰اطاقه جهت دفترکار وسکونت۶۶۵۲۲۳
۱ـ۱۰ آـ ۲۷۰۳۵

موسسه‌پرستو۸۲۵۴۱۲
مرکز اجاره خارجی و ایرانی برای سکونت و محل کار
۱ـ۲۲ آـ ۲۰۶۵۱

اجاره‌محل کار وسکونت
۴الی ۱۰۰ اطاقه در جردن پهلوی گاندی عباس‌آباد موجود است‌تلفن ۶۲۲۰۶۵ و۶۲۰۱۰۷

آپارتمانهای
۲ تا ۱۲۵ اطاقه
درتخت‌طاوس، عباس‌آباد،وزراء امیرآباد ، ونک ، شمیران‌برای اجاره خیابان‌وزراء نبش‌خیابان یازدهم ساختمان ۱۳۸ طبقه‌سوم دریچه‌تلفن ۶۲۴۶۱۳ و۶۲۲۹۰۴
آـ ۲۷۲۰۲

آپارتمان های رهن واجاره موجود است تلفن‌های۷۹۵۷۷۱ و ۷۹۱۵۵۴

در گیشا آپارتمانی ۴ اطاقه با سرویس با تلفن اجاره داده میشود تلفن ۶۳۰۹۲۹

طبقه دوم و سوم‌منزلی‌هردستگاه دارای ۳۱۵ متر زیربنا ۵ اطاق خواب ، سالن ، نهارخوری ، هال، پارکت،شوفاژ، کولر،تلفن مستقل خیابان گاندی خیابان۱۴ دست‌چپ درب اول اجاره داده میشود ۳الی۶۸۵۰۴۱
آـ ۲۷۳۳۷

هرنوع آپارتمان ویلا
مبله و غیرمبله اجاره بخارجی وایرانی ۸۵۸۵۹۸ و ۸۴۹۴۶۹

۹ دستگاه‌آپارتمان‌دارای ۲۷ اطاق و ۱۲ هال به اضافه ۲ سالن که ۵۲۰ متر میباشد برای اجاره ۳۴۱۹۹۹ و۳۳۵۲۱۸

آپارتمان ۲ طبقه هرطبقه۳اطاق خواب شوفاژ کولر تلفن مستقل پارکینگ واقع در تخت طاوس چهارراه فرح یکجا یا طبقه‌ای جهت محل کاراجاره‌داده‌میشود ۸۲۵۴۱۲

★ «ادم» ساختمان‌پیش‌ساخته‌ازجنس«فایبر گلاس» خانه‌ایست ایده‌آل و اولترامدرن.
★ «ادم» ویلائی است زیباو پردوام برنگ های مختلف .
★ «ادم» برای‌سکونت درمناطق مختلف با هرنوع آب و هوا مناسب است .
★ هیچ عامل جوی به جنس آن صدمه نمیزند و احتیاج به تعمیر ندارد .
★ قطعات پیش ساخته «ادم» درمدت سه روز نصب می شود و میتوان آن رادر ظرف یک روز از همجداوبه محل‌دیگری منتقل و مونتاژ نمود ... و ..
● تهران صندوق پستی ۱۳۳۶ ـ ۱۴ **تلفن ۳۱۱۸۳۶و۳۱۲۷۳۹**
دفتر مرکزی نماینده در تهران .
خیابان شاهرضا نبش لاله‌زار نو ساختمان۶۰۹ طبقه‌ششم آپارتمان۱۹

اجاره داده میشود
طبقه اول ساختمان بمساحت ۷۸۰ مترمربع مجهز به تمام وسائل از قبیل تلفن و آبوبرق وتهویه سرد و گرم وامکان استفاده از پارکینگ اختصاصی دربهترین نقطه تهران‌مناسب برای‌شرکتها وبانکها. طالبین‌با تلفن ۶۲۳۵۱۰ داخلی ۳۰۱ تماس حاصل نمایند .
۱ـ۴ آـ ۴۴۳۱۲

آپارتمان ۳ اطاقه طبقه سوم برمیدان شهناز باآب و برق و تلفن جهت دفترکار یامحل‌کار واگذار میشود تلفن ۷۵۳۰۹۳ از ۴تا۶

مورد نیاز اجاره

مورد نیاز خارجیان
سازمان خارجی بتعداد زیادی ویلا و اپارتمان مبله وغیرمبله محل کار در شمال‌شهر فوری نیازمندیم ۸۲۴۹۵۳ و۸۲۳۱۵۵

مورد نیاز اجاره ۲ اطاق درسیدخندان تلفن ۸۳۰۹۸۶

طالب یك منزل اجاره در شمیران ۲۷۱۱۵۳

تعدادی ویلا وآپارتمان برای خارجیان شرکت احتیاج‌است‌ـ ۲۹۲۹۸۲
۱ـ۱۳ آـ ۳۶۰۱۷

آپارتمانی بایك یا۲اطاق خوابو‌تلفن‌برای‌مهندس جوانی مورد نیاز است تلفن۲۸۵۰۸۴ ایران‌تاش از ۸ تا ۱۲ ظهر

۲ ویلا یا طبقه همکف با حیاط جهت سکونت ۲خانواده انگلیسی‌فوری نیازمندیم ۷۸۵۶۶ و ۷۸۳۱۶۷

جهت سکونت روسای چند شرکت خارجی به تعدادی ویلا و طبقه همکف با استخر برای اجاره فوری نیازمندیم ۸۴۸۴۲۴ و۸۵۳۸۵۳

ویلا یا آپارتمان
برای سکونت خانواده خارجی نیازمندیم تلفن۲۳۹۱۱۸

بیکویلایاآپارتمان جهت اجاره بایرانی نیازمندیم ۸۵۳۸۰۷
آـ ۲۷۰۵۳

مورد نیاز اجاره
یکدستگاه آپارتمان جمعا ۳اطاق وبااجاره ماهیانه حدود ۱۵۰۰ تومان برای یک زن و شوهر نیازمندیم تلفن ۳۲۸۳۹۱
آـ ۱۸۸۹۱

مورد نیاز طبقه اول یاویلاجهت اجاره بخارجیان تلفن۸۴۹۶۲۵

ویلا و آپارتمان خصوصا طبقه اول برای خارجیان نیازمندیم‌ـ ۸۳۰۸۴۳

اجاره بخارجی
هرنوع خانه وآپارتمان خودراهمین امروزتوسط خانم امریکائی لوسی به خارجیان اجاره دهید تلفن های ۶۵۱۲۱۲ ـ ۶۵۱۲۱۳

خریدار و فروشنده
خانه وزمین در تهرانپارس‌تلفن ۷۸۱۳۷۳
۱ـ۸ آـ ۲۷۲۵۵

برای سکونت روسای‌وکارمندان چند شرکت خارجی به تعدادی ویلا آپارتمان ـ همکف مدرن در شمال شهر نیازمندیم تلفن ـ ۳۹۲۴۸۱

تعدادی قطعات زمین کوچك تجارتی‌یاسرقفلی مغازه در تمام سطح‌شهر تهران و شهری و شمیرانات نیازمندیم ۸۴۱۵۵۸

موردنیاز برای‌خرید

زمین
تهرانپارس
زمین خریداریم۷۸۱۹۵۷

خانه‌های
کلنگی و
زمینهای
ساختمانی
درشمال‌شهر خریداریم دفتر جمشید تلفن ۹۲۸۰۸۲

شمال شهر زمین‌وخانه خریداریم تلفن۸۲۶۳۳۷

زمینهای تهرانپارس خریداریم‌ـ ۷۹۳۰۲۰

خریدار اراضی شمیران دره قشلاق زعفرانیه وولنجک تلفن ۶۸۵۵۳۳
۱ـ۲ آـ ۲۷۳۲۳

خریدار زمین های‌تهران پارس تلفن ۷۸۰۰۶۱

بنگاههای‌معاملات‌املاک

دفتر امیر پل رومی خریدار و فروشنده‌زمین و مستغلات ۲۷۹۴۹۱

زمین ساختمانی یاخانه شمال‌ـ شهر خریداریم ۸۴۱۷۰۰

زمینهای صنعتی
کارخانه‌و انبار
خریدار و فروشنده‌ایم ۹۷۹۱۹۵

زمین کارخانه و انبار در حکیمیه ـ سفیدخاك فروشنده‌ایم‌رجبعلی‌نژاد ۷۹۵۷۶۲

بورس املاك شمیران
دفتر براتی ۲۷۷۸۷۵ـ۲۷۲۵۷۵

بورس‌اراضی‌گوهردشت مهر شهر فردیس وملارد ۹۲۲۷۳۹

زمین صنعتی فروشنده وخریداریم‌تلفن۹۵۱۲۷۵

دفتر سانترال
بهروزی
مرکز خرید و فروش زمین درکرج‌سرحدآباد جاده ملارد و خانه و آپارتمان تلفن ۹۳۵۵۶۲

مشارکت در پروژه های آپارتمان سازی ۸۴۲۸۶۲

دفتر پارس
مرکز معاملات املاک‌شهر و شمیرانات ۸۴۱۵۵۸

خانه‌شمار ابخارجیان اجاره‌میدهیم

مؤسسه نیازمندیهای خارجیان
خانه بخارجیان اجاره میدهد
۸۳۰۰۸۱ - ۸۳۰۰۸۲
۸۲۱۸۱۱ - ۸۲۱۷۲۳
۲۶۱ تخت جمشید مقابل سفارت آمریکا

مؤسسه امپایر ۲۲۷۵۰۰
خانه بخارجیان اجاره میدهد
۲۳۸۹۵۵-۲۳۲۲۲۲

سازمان مسکن پارس
مرکز ۸۵۳۸۵۳
۸۴۸۴۲۴
اجاره ۸۵۷۵۸۵
بخارجیان

سازمان نیازمندیهای موریس
۶۲۳۷۴۶-۶۲۷۳۹۴
مرکز اجاره ـ خرید و فروش هرنوع منزل ـ آپارتمان

ویلا و آپارتمان بخارجیان ـ ۸۵۰۵۵۶

مؤسسه امور خارجیان
مرکز اجاره تخت جمشید جنب ساختمان ۵۰۳
۷۵۱۷۸۲-۷۵۲۳۵۸

مؤسسه ظفر ZAFAR
اجاره فوری
خانه بخارجیان اجاره میدهد
تلفنهای ۲۲۷۷۴۶ ۲۲۸۵۸۹

اجاره ویلا و آپارتمان
بخارجیان فوری
تلفن: ۸۵۹۹۸۸

اجاره بخارجی وایرانی از ۴ تا ۵۰ اطاقه
۸۴۲۸۸۴

پیشتاز
پیشتاز اجاره بخارجیان
۳۱۷۷۴۲

۸۲۹۷۶۶ - ۸۲۵۱۲۰
سازمان کورش
اجاره منازل بخارجیان

اجاره بخارجیان
وزیری
833912
۸۴۶۱۶۳
۸۵۶۱۷۴
۶۵۶۹۵۷

آژانس بین‌الملل
۸۳۰۸۴۱ ـ ۸۳۰۸۴۲ ـ
اجاره هر نوع مستغلات مبله‌وغیر مبله به خارجیان

۲۴ ساعته
اجاره بخارجیان
فرخ
سازمان نیازمندیهای بین‌الملل
با ده سال تجربه
۲۳۸۷۹۹-۲۳۹۱۱۸

آژانس سی ـ اند ـ ار
اجاره بخارجیان۸۴۹۶۲۵

شرکت هماهنگی خدمات
شخصا یا توسط آژانس مورد نظر مشخصات دفاتر کارومحل‌های سکونی را منحصرا برای اجاره بخارجیان بدایره منازل این شرکت‌اعلام‌فرمائید ۶۲۲۴۷۰ ۶۲۲۴۳۰

خانه شما رافوری به خارجیان اجاره می‌دهیم تلفن۶۲۲۰۶۵و۶۲۰۱۰۷

سازمان نیازمندیهای خارجیان
خانه بخارجیان اجاره میدهد
۸۲۳۱۵۵ ۸۲۳۹۳۹
۸۲۸۱۰۶

مؤسسه کیو
۲۸۵۶۸۵
۲۸۵۳۸۰
مرکز اجاره بخارجیان

NCOA
Service Center
(انجمن خارجیان مقیم ایران)

خانه ویلا و آپارتمان‌شما رافوراً اجاره میدهد تلفن ۲۳۵۳۷۸ واز ۸تا۵ بعدازظهر ۷۹۵۹۸۹

تهیه‌مسکن کورش
مرکز اجاره به ایرانی وخارجی ۸۴۷۹۸۲ و ۸۵۶۴۸۲

آژانس هایلند
مرکز اجاره به خارجیان
تلفن
۸۴۶۱۶۳-۸۵۶۱۷۴

مشاور خارجیان
اجاره بخارجیها ۸۲۴۴۱۶ و ۸۲۲۹۵۸

نیازمندیهای اطلاعات

برای دادن آگهی تلفنی باشماره‌های ذیل تماس حاصل فرمائید

تلفنهای: ۳۱۱۲۲۵-۳۱۱۲۲۴

استخدام

چند نفر دوشیزه برای کار های بسته بندی در لابراتوار با حقوق کافی استخدام فوری میشوند طالبین به تلفن۳۱۳۴۹۹ مراجعه فرمایند.

به بانو ویادوشیزه آرایشگر نیازمندیم ٤تا٧ تلفن ۹۵۰۷۰۸ ۱ـ۲ آـ ۹۲۰۷

سکرتر مسلط به تایپ فارسی ولاتین باسابقه کار فوری‌مورد نیاز است تلفن ۳۱۲٦٤٦ از ۸صبح‌تا٤ بعدازظهر . ۱ـ۳ آـ ۲۷۱۰۰

شرکت گسترش صنایع سینمائی ایران سهامی خاص برای تهیه فیلم لیلا فرزند ادریس

به داوطلبان بازیگر به شرح زیر احتیاج دارد

۱ـ داوطلب مرد از ٤٥سال‌ببالا
۲ـ داوطلب زن حدود ٥٠ سال
۳ـ داوطلب دوشیزه وزن بین ۱۸تا۳۰ سال .

داوطلبان‌میتوانند فقط روزهای شنبه ۱۸، یکشنبه ۱۹ ودوشنبه ۲۰ بهمن ماه ٥٤ از ساعت۹تا ۱۲و۱٤تا۱۷ به شرکت گسترش صنایع سینمائی ایران اول‌ویلا خیابان دامغان شماره٤۳مراجعه کنندتوضیح‌دادمیشوندداوطلبانی که دارای استعداد و نرمش اولیه بازیگری هستند مراجعه نمایند . ۱ـ۲ آـ ۲۷۰٦۲

به مستخدم پسربچه نیازمندیم تلفن ۷۹۷٤۹٥ ۱ـ۳ آـ ۲۷۱۲۱

بیکنفر پیشخدمت‌شبانه روزی‌نیازمندیم۶۳۳۸۰۷

راننده

شرکت آرایه دونفر راننده با شرایط زیر استخدام مینماید داشتن ضامن معتبر و سابقه کار روی سواری‌شخصی‌طالبین ازساعت ٥ بعدازظهر ببعد بخیابان روزولت خیابان نامجو پلاک ۱+۱۲ مراجعه نمایند . ۱ـ۲ آـ ۲۷٤۹۲

بانو یا دوشیزه سکرتر تمام وقت نیازمندیم ۹۳۲۸۷۰

یکنفر راننده بازنشسته دولتی ساکن نزدیک به میدان شاهپور جهت سرویس مدرسه مورد نیاز است بجز ایام تعطیل صبحها‌بین‌ساعت ٥ر۹تا۱۲ میدان‌شاهپور اول مهدی‌خان پلاک۳۳۳ تلفن ٥۳۷٤٦۳

سکرتر تمام وقت یا نیمه وقت با حقوق استثنائی مسلط به زبان انگلیسی برای‌یك شرکت وارداتی مورد نیاز است

خیابان‌رازی‌نبش‌فرانسه ساختمان۲٦شماره ٤۰۱ ۷ـ ٦٦۳۹٥٥

رنك کار

بدونفر شاگرد یکی نقاش ویکی کلرکار که از عهده لیسکاری برآید بنشانی کرج‌ـگوهردشت نبش خیابان هفتم فروشگاه تهرانی تمام وقت مورد احتیاج است داوطلبان همه روزه بین ساعت ٥ الی ٦ بنشانی فوق مراجعه نمایند . آـ ۱۸۲٦٥

نقشه کش

بدونفر نقشه‌کش باتجربه برای کارهای بتونی که بزبان‌انگلیسی آشنائی داشته باشد جهت کار درساوه نیازمندیم‌تلفن۸۳٤٥۰۱ـ ۸۳٥۱٦۰تا٦۱ ۱ـ۲ آـ ۲۷٤۹۹

لوله خم‌کن

بیکنفر لوله‌خم‌کن که حداقل ٥سال تجربه داشته باشد جهت کار درساوه نیازمندیم تلفن ـ ۸۳٤٥۰۱ ـ ٦۱تا۸۳٥۱٦۰ ۱ـ۲ آـ ۲۷٥۰

کارگاه چوب‌وفلز

نجار ـ فرنگی ساز ـ ماشین کار ـ آهنگر ـ استاد و شاگرد واقع در جاده مخصوص‌کرج استخدام‌می‌کندسرویس ایاب وذهاب و تغذیه ارزان آماده است تلفن های ٦٥۳۱۸٤ ـ ٦٥۲۷۹۲ ۱ـ۲

خدمات عدالت تعمیرگاه موتور های گازی پژوبه دو نفر کارگر وارد ـ نیازمند است تلفن ۷٦۷۸۲٤

شاگرد آهنگر

جهت کارگاه آهنگری و جوشکاری استخدام می شود تلفن ۹٦۰۹۸۰

یکنفر نقشه‌بردار با تجربه جهت‌کار در کارگاهی در نزدیکی همدان استخدام می شود

متقاضیان با راهنمای شماره ۳۷٤ روزنامه اطلاعات مکاتبه نمائید .

بدونفر دوشیزه یا بانو جهت طلا سازی واقع در چهارراه لاله‌زار نیازمندیم ۳۱٦۹۷۰

بیکنفر جوشکار لوله نیازمندیم متقاضیان همه روزه از ساعت ۲لغایت ٦ بعد از ظهر به‌آدرس خیابان تخت‌طاووس ـ روبروی امیر اتابك ساختمان مدرن تکنیك به‌آقای مهندس‌جاویدانی مراجعه نمایند. ۱ـ۳

بچند نفر کارگر سری دوز ماهر لباس بچگانه و وردست با تضمین‌کار دائم و حقوق مکفی نیازمندیم ۳۰٤٦۲٥

به چندنفر کارگر سرویس‌کار یخچال کولر ـ آب‌ـ گرمکن نیازمندیم‌تلفن۸٤٦۱۰٥ـ ٥۹۳۲٦٥ ۱ـ٦ آـ ۹۱۷۲

یکنفر منشی تمام وقت مورد نیاز است تلفن ٦٦٤٤۷۸

استخدام

۱ـ تراشکار
۲ـ قالب ساز
۳ـ کمد ساز وکابینت ساز
٤ـ درب و پنجره ساز آهنی
٥ـ نجار فرنگی کار
٦ـ کارگر ساده

واجدین شرایط بین ساعت ۸ صبح الی ٤ بعداز ظهر به کیلومتر ۱٦ جاده مخصوص کرج مقابل پمپ‌بنزین شرکت وارکو و یا با تلفن ـ ۹٥٥۷۱۷ تماس‌بگیرند.

دیپلم‌ریاضی‌برای کار های متفرقه دفتری مورد نیاز است . متقاضیان با تلفن های : ۲ـ ۲٦٥۰٥۱ تماس حاصل نمایند .

یکنفر وارد بامور چاپ نقشه و اوزالید مورد نیاز است . متقاضیان با تلفن های : ۲ـ ۲٦٥۰٥۱ تماس حاصل نمایند .

بدونفر دوشیزه‌یابانو جهت امورات منشی‌گری یکنفر جهت صبحها و یکنفر جهت عصر ها نیازمندیم ٦٦۱٥۸۳

موسسه تی.تی.اس به تعدادی راننده پایه یك و دو نیازمند است آدرس :خیابان آیزنهاور ۲۱ متری جی

ماشین‌نویس و تلفنچی بتعدادی دوشیزه تلفنچی وارد بتایپ فارسی نیازمندیم۸۳۱۰٦٥ ۱ـ۲ آـ ۱٥۷۷۷

فروشنده با آشنائی کافی بزبان انگلیسی با حقوق کاملا استثنائی برای یك شرکت وارداتی مورد نیاز است

نشانی خیابان رازی نبش فرانسه ساختمان ۲٦ شماره ٤۰۱

شرکت شی . بی .کا استخدام میکند : یکنفر بانو برای‌مدیریت داخلی شرکت با حقوق مکفی و اتومبیل برای تمام وقت استخدام می شود همه روزه‌ازساعت ٤ تا ۷ بعد از ظهر در تهران خیابان آیزنهاور نزدیك وزارت‌کارشماره ٤۱۰ مراجعه فرمائید.

یکنفر آقا که بتازگی از همسرش‌جدا شده‌حاضر است با یگانه فرزندش در خانواده‌ای بطور شبانه روزی پانسیون شود صبحها ٦٦۱٥۸۳ عصر ها ٦۲٥۹۱٥

UNE GRANDE COMPAGNIE FRANCAISE CHERCHE UN EMPLOYMENT PARLANT LE FRANCAIS TEL: 669801-5.

تلفنچی

به یک خانم جهت جوابگوئی تلفن نیازمندیم تلفن ٦۳۹۱۷۱ ۱ـ۲ آـ ۲۷٥۲٥

استخدام سرایدار

به یکنفر سرایدار متاهل باسواد نیازمندیم تلفن ٦۲٥۱۷٥ تماس ٥الی۷ بعدازظهر . ۱ـ۳ آـ ۲۷٥۱٥

سکرتر با آشنائی کامل بزبان انگلیسی و تایپ فارسی ولاتین مورد نیاز است داوطلبین بین ساعت ۹صبح الی ۲ بعدازظهربا مدارک لازم جهت مصاحبه بشرکت شهریار میدان‌ایران‌نوین خیابان بیستون پلاک۱۹مراجعه فرمائید تلفن های ٦۲٦۱۰٤ و ٦۲۸۸۲۳ ۱ـ۳ آـ ۱٥۷۷۹

بیك نفر خدمتکار زن‌با حقوق خوب شبانه‌روزی باضامن معتبر نیازمندیم تلفن ٦۸۲٥۹۲

آهنکوب اتوبوس

موردنیاز است ٦ـ٦٥۲۰٥۳ ۱ـ٤ آـ ۲۷۰۷۰

دوزنده

درنارمک نیازمندیم ۷۳٥۲۳۳ ۱ـ۲ آـ ۲۷۲۳۳

دوزندگی وکیلی دوشیزه یا بانو وارد به خیاطی نیازمند است تلفن ۹۳۰۷۳۰

به مهندسینی که دارای پروانه اشتغال بکار باشند نیازمندیم تلفن۷۹۷٤۹٥ ۱ـ٥ آـ ۲۷۲٤

استخدام دیپلمه

یک شرکت مهندسین مشاور تعدادی دیپلمه طبیعی وریاضی برای کار درتهران وشهرستانها استخدام میکند . داوطلبان واجدشرایط میتوانند همه روزه باستثنای پنجشنبه و جمعه بین ساعت ۱۰ تا۱۲ صبح بخیابان خردمند جنوبی کوچه طاهباز شماره ۲ مراجعه نمایند آـ ۱۸۱۸۳ ۱ـ۲ آـ ۱٥۷٦٥

نظافتچی

تعداد ۱۰۰ نفر کارگر نظافتچی نیازمندیم تلفن ۸۲٤٥۸۱

به تعدادی دوشیزه‌یابانو نصف روز یاتمام روز باحداقل مدرک ششم ابتدائی نیازمندیم . خیابان شاه ساختمان آلومینیوم طبقه پنجم شماره ٥٤٤

به یک خانم برای جوابگوئی تلفن نیازمندیم ۷٦۸۳٥۰ آـ ۲۷٤۳۸

راننده پایه۱و۲

مورد نیاز است ٦ـ٦٥۲۰٥۳ ۱ـ۲ آـ ۲۷٤۳۳

راننده پایه دوم همگانی با ضامن معتبر مورد نیاز است . متقاضیان با تلفن های : ۲ـ ۲٦٥۰٥۱ تماس حاصل نمایند .

دوشیزه یا بانو جهت بسته بندی ٥ تا۷شرکت پوسا ۷٥۷۳۲۳

سکرتر

با معلومات در حدود دیپلم مورد نیاز است . تلفن ۸۳۷۰۰٤

دوشیزگان

از شما برای کار جواهر سازی این هنر آبرومند دعوت به‌همکاری میشود علاقمندان با تلفن ۳۱۱۱۸٦ تماس بگیرند.

به تعدادی مهندس آرشیتکت و راه و ساختمان‌که‌درشهرداری نمونه امضاو برك‌اشتغال بکار داشته باشند با حقوق بسیار قابل‌توجه نیازمندیم‌تلفن ۷۹۳۸۷۳

بیك فروشنده دودشیزه یا بانو نیازمندیم ۳۱۹٥٦۲

به یك نفر ماما جهت همکاری در مطب نیازمندیم تلفن٦٥۲۸۰۷

دراژه‌ساز برای کارخانه داروئی

یك نفر دراژه ساز برای تمام وقت یا در هفته‌دو روز مورد نیاز است تلفن ۱ـ۹۷٦۰٦۰

یك شرکت بزرك راه سازی جهت سرپرستی کارگاه جاده سازی خود در تهران احتیاج‌بیك‌نفر مهندس‌راه سازباحداقل ٥ سال سابقه کار در شرکتهای مقاطعه کاری دارد واجدین شرایط با تلفن ٦٥۳۰۱٦ تماس حاصل فرمائید.

آرایشگر

بدونفر سرپیچ‌دوشیزه نیازمندیم تلفن ۸۲۳۹۹۰ آـ ۱٥۷٤۳

استخدام کارگر استادکار برق

ولوله فولادی و کمك سیم کش نیازمندیم . داوطلبان به آدرس‌میدان فردوسی اول خیابان فردوسی کوچه گل‌پرور پلاك ٥۳

سالن زیبائی

به دو خانم ماساژور با دست‌ومومك‌انداز با تجربه نیازمندیم تلفن ۸٥۳۹۱۳

بیك راننده پایه دو شخصی نیازمندیم تلفن ۹۲۹۳۲۰

یك نفر مهندس متخصص در تهیه نقشه جزئیات و اجرای کار های بزرك اسکلت فلزی جهت کاردر کرمانشاه استخدام‌میشود . متقاضیان با راهنمای شماره ۳۷٥ روزنامه اطلاعات مکاتبه نمائید .

جویای کار

مهندس ساختمان فارغ‌التحصیل از کشور آلمان‌غربی با ٦سال سابقه کار آماده همکاری با شرکتهای خصوصی در تهران است تلفن ۳۱۱۰۸۰ راهنمای‌ـ ۳۷۸ روزنامه اطلاعات . آـ ۸۲٤۹

آشپزفرنگی وایرانی باضامن معتبر جویای کار است تلفن ۳۱۱۰۸۰ راهنمای ۳۷۲ روزنامه اطلاعات . آـ ۱۸۰۸۷

مهندسین‌راه و ساختمان

آماده انجام براورد و تهیه شخصات فنی راه و ساختمان وراه‌آهن ومتره موقت وقطعی تلفن ۸٤۲۲٥۱ ساعت ٤ تا ۷ بعدازظهر ۱ـ۳ آـ ۲۷۳۰٦

حسابدار وارد نیمه وقت از ۲ بعدازظهر ببعد جویای کاردر دفاتر و شرکتهای خصوصی راهنمای ۳٦٦ روزنامه اطلاعات تلفن ۳۱۱۰۸۰ آـ ۱۸٦۹۲

راننده پایه دو همگانی جویای کار راهنمای ۳۷۱تلفن۳۱۱۰۸۰ روزنامه اطلاعات.

پرستار بچه باحقوق ۱۲۰۰ تومان جویای کار است‌راهنمای ۳۷۷ تلفن ۳۱۱۰۸۰ روزنامه اطلاعات . آـ ۱۸۲۲۳ ۱ـ۲

شریک

سرمایه‌گذاری درشرکت های انگلیسی صندوق پستی ۱۸٥۹ تهران

شریك جهت کار های ساختمانی از ۲میلیون ریال ببالا نیازمندیم ۸٤۲۸٦۲

مولن موکت

استخدام میکند

دوشیزه یا بانوی دیپلمه جهت کارهای دفتری‌و ماشین نویسی استخدام میشود خیابان کوروش‌کبیر شماره ٤٥۱ تلفن ۷٦۹۰۹۱

GLASS WOOL

شرکت پشم شیشه ایران استخدام میکند

کارمند مرد با تحصیلات دیپلم و داشتن‌سابقه در قسمت فروش داوطلبان واجد شرایط که بدون موانع استخدامی میباشند میتوانند همه روزه بجز روز های پنجشنبه وجمعه ازساعت ۱۳الی۱۷ بدفترمرکزی پشم شیشه ایران‌خیابان شاهرضا ـ صبای جنوبی ـپلاك ۱۳ مراجعه نمایند. ۱ـ۳

آگهی استخدام

شرکت سهامی‌ایرانی تولیداتومبیل (سایپا)خاص

افراد مشروحه زیر را باحقوق‌مکفی ومزایای‌فوق‌العاده‌استخدام‌مینماید

۱ـ چند نفر دوشیزه یا بانوی سکرتر آشنابه زبان‌فرانسه و تایپ‌لاتین
۲ـ چند نفر مترجم زبان فرانسه حداکثرسن ٤۰ سال
۳ـ دوشیزه یابانوی دیپلمه آشنا به تایپ لاتین وفارسی وتاحدودی زبان‌فرانسه‌یاانگلیسی
٤ـ تعداد ده نفر تکنیسین رشته میکانیك و فلزکاری آشنا به‌نقشه‌خوانی
٥ـ کارمند ارشد کارگزینی وارد بکلیه امور کارگزینی حداکثر سن سی‌وپنج سال .
٦ـ کارمند کارگزینی وارد به امور طبقه‌بندی مشاغل باسابقه‌کار و حداکثر سن سی‌سال
۷ـ میکانیك تعمیر ماشین‌آلات صنعتی .
۸ـ کارگر چرخکار .
۹ـ جوشکار کاربید
۱۰ـ کارگر برقکار صنعتی وتاسیساتی

شرایط استخدام :

دارا بودن برك‌خاتمه خدمت یا معافیت دائم. تحصیلات برای کارگران حداقل خواندن و نوشتن .

واجدین شرایط میتوانند همه‌روزه از ساعت ۸صبح الی ۱٥ به کارگزینی کارخانه‌سیتروئن واقع در جاده مخصوص کرج کیلومتر ۲۲مراجعه نمایند .

آگهی استخدام

لیسانس بازرگانی‌یا اقتصادبا حداقل‌سه‌سال سابقه کار در مدیریت فروش (مدیرانی که درفروش محصولات غذائی‌سابقه داشته باشند ارجحیت دارند) و تسلط به زبان انگلیسی بدون داشتن موانع قانونی باحداکثر سن سی‌وپنج‌سال استخدام میشود .

داوطلبین استخدام همه‌روزه ازساعت ۹الی ۱٤ به خیابان‌حافظ بالاترازچهارراه یوسف‌آباد ـ ساختمان احسانی ـ پلاك ۱۰۰ـ طبقه سوم ـ شرکت سهامی کیوان مراجعه فرمایند .

آگهی استخدام

شرکت‌تولیدی‌وصنعتی ایران‌کاوه باین افراد احتیاج دارد :

۱ـ دیپلمه فنی رشته فلز کاری
۲ـ طراح قالب وابزار
۳ـ طراح فیکچروشابلون
٤ـ طراح محصول با تجربه‌کار درکارخانجات اتومبیل سازی
٥ـ قالب ساز درجه‌یك‌وارد به نقشه خوانی

از داوطلبان خواهشمنداست با در دست‌داشتن ورقه پایان خدمت وظیفه‌و یا معافی ، همه روزه از ساعت ۸½ صبح تا۱۲ به‌اموراداری شرکت واقع در خیابان قزوین. پل امامزاده معصوم‌جنب پمپ بنزین‌شماره۱۲۲۱ مراجعه فرمایند.

شرکت الکترولوکس ایران

بافراد زیر نیازمند است .
۱ـ نقاش پیستوله‌کار
۲ـ کارگر بتونه‌کار
۳ـ کارگر ساده

متقاضیان به آدرس خیابان تهران‌نو ـایستگاه فرح‌آباد مقابل استخر آریاشماره ۱۱٥٥ مراجعه و یا با تلفن ۷۹۸٥۰۷ و۷۹۸۷٦٤ تماس حاصل نمائید

آگهی استخدام

سازمان تامین اجتماعی برای همکاری دعوت میکند

سازمان تامین اجتماعی برای تکمیل کادراداری و تحقیقاتی به تعدادی فارغ‌التحصیل دوره های فوق لیسانس و دکتری که در دانشگاههای‌ایران و خارج (آمریکا و اروپا) در رشته های زیر تخصص دیده باشند نیاز دارد:

۱ـ آمار
۲ـ ریاضیات
۳ـ اقتصاد
٤ـ حقوق قضائی
٥ـ حسابداری
٦ـ تحقیقات عملی ، علوم اداری
۷ـ کمپیوتر و سیستم آنالیز
۸ـ تامین اجتماعی و بیمه
۹ـ علوم اجتماعی
۱۰ـ برنامه ریزی نیروی انسانی

از واجدین شرائط دعوت میشود با شماره تلفن ۹۳۰۰۰۱ برای تعیین وقت مصاحبه تماس گرفته و مدارك تحصیلی و تجربی خود به‌کاخ مرکزی سازمان تامین اجتماعی واقع در خیابان آیزنهاور طبقه نهم اطاق ۹۱۲ مراجعه نمایند.

م‌الف ۲۳۹٥۸ ۱ـ۲ سازمان تامین اجتماعی

استخدام ماشین‌نویس

برنامه توسعه تلفن کشور وابسته بشرکت مخابرات ایران بیك نفر ماشین نویس لاتین‌آشنا بزبان آلمانی نیازمند است

متقاضیان واجد شرایط میتوانند در اوقات اداری به مدیریت امور اداری و پرسنل برنامه توسعه تلفن کشور واقع‌درخیابان وصال‌شیرازی جنب بیمارستان آریا پلاك ۲٤۹ مراجعه نمایند.

م‌الف ۲۲۹۹٤ شرکت مخابرات ایران

استخدام انباردار لوازم یدکی

شرکت پارس تراك یك‌نفر انباردار لوازم یدکی متخصص در امور ماشین‌آلات راه‌سازی و ساختمانی را باحقوق و مزایای مکفی استخدام مینماید .

واجدین شرایط از ساعت ۹ تا ۱۷ به‌خیابان تخت‌طاوس غرب چهارراه فرح پلاك ۱۰٥مراجعه نمایند تلفن ۳۸ تا ۸٥۹۰۳٤

آگهی استخدام

وزارتجنك تعدادی غیرنظامی (مرد)که دارای گواهینامه دیپلم کامل متوسطه در رشته های طبیعی ،ریاضی، وادبی بوده و داوطلب خدمت‌در شغل ماشین نویسی باشند برابر ماده ٥ قانون استخدام نیرو های مسلح شاهنشاهی استخدام مینماید ، داوطلبان واجد شرایط میتوانند از تاریخ ۱۸ر۱۱ر٥٤ تا ۲۲ر۱۱ر٥٤ از ساعت ۹تا ۱۲ با دردست داشتن دوبرك فتوکپی مدرك تحصیلی ،عین شناسنامه عکس‌دار و چهار قطعه عکس ٤×٦ وفتوکپی مدرك پایان خدمت وظیفه به آجودانی وزارتجنك واقع درخیابان سوم‌اسفند مراجعه نمایندضمنا آموزش‌ماشین نویسی‌توسط وزارتجنك انجام خواهد شد. ۱ـ۲

آجودانی وزارتجنك

کارخانه‌صنعتی لیلاشهردرنوشهر

احتیاج بیك کارگر برق و یک کارگر لوله‌کش (لوله‌کشی‌های ظریف برای حمام و آشپزخانه منازل بیش ساخته) دارد. متقاضیان برای کسب اطلاع بیشتر به شماره‌های زیر دراوقات اداری به غیر از ایام تعطیل تلفن بفرمایند تلفن ٦۸٥٦٥٦ و ٦۸۷٤٤٥

شرکت بزرك ساختمانی برای کار درمسجد سلیمان به افراد زیر نیازمند است

۱ـ مهندس راه و ساختمان با تجربه
۲ مترور ورزیده ساختمانی و عملیات خاکی
۳ـ تکنیسین ورزیده ساختمانی
٤ـ رئیس تعمیرگاه ماشین آلات راه سازی
٥ـ رئیس ترانسپورت ماشین‌آلات راه‌سازی
٦ـ انباردار وسائل ماشین‌آلات راه سازی
۷ـ راننده پایه یك و دو همگانی

آدرس تخت‌طاوس غربی شماره ۹۸ تلفن ۱ـ٦۲٦۳٦۰ و ساعت مراجعه ۳ تا٥ بعدازظهر

استخدام

برای کار تمام وقت در تهران و شهر صنعتی البرز (قزوین) افراد زیر مورد نیاز است:

۱ـ یکنفر مدیر مالی با مدرك‌لیسانس‌حسابداری وآشنا بزبان انگلیسی با حداقل سه‌سال‌سابقه کار در شرکتهای تولیدی (تهران).
۲ـیکنفرمدیر اداری و پرسنلی کارخانه با مدرك لیسانس مدیریت و حسابداری‌با حداقل سه سال تجربه (قزوین).
۳ـ یکنفر حسابدار صنعتی آشنا بزبان‌انگلیسی با حداقل سه سال تجربه (قزوین)
٤ـ یکنفر نامه‌رسان باضامن وموتورسیکلت (تهران)

واجدین شرایط برای مصاحبه از ساعت ۸ تا ۲ بعد از ظهر بدفتر مرکزی شرکت گلوکوزان واقع در خیابان ویلا خیابان سپند شماره ٤۸ طبقه دوم تلفن ۸۲۸۳۰۱ و ۸۲٤٤٦۸ مراجعه‌نمایند .

آگهی استخدام

شرکت ساختمانی زیباویلا برای انجام امور راه وساختمان واداره کارگاه های خارج از تهران به :

۱ـ دونفر مهندس راه وساختمان با۳سال سابقه کار
۲ـ یکنفر تکنیسین با ٥ سال سابقه کار
۳ـ یکنفر نقشه‌بردار مجرب با ۳ سال سابقه کار

نیازمند است طالبین برای کسب اطلاع بیشتر و شرایط استخدامی میتوانند همه روزه از ساعت ۸ تا ۱۲ و از ساعت ۱٦ تا ۱۹ با تلفن شماره ٦٤۹۰۳۰ تماس بگیرند .

تیدی

برای واحد آرایشی و داروسازی به چند نفر بسته‌بند دوشیزه یا بانو نیازمند است .
جهت کسب اطلاعات بیشتراز مزایای قابل توجه آن به آدرس :
خیابان نادری چهارراه یوسف‌آباد ساختمان تیدی مراجعه فرمائید .

شرکت تولیدی وسایل آبیاری وآب رسانی

٤ نفر انباردار فنی جهت تهران و اصفهان با داشتن حداقل دیپلم و دوسال سابقه کارفورا نیازمند است ، از واجدین شرایط خواهشمند است همه روزه بین ساعت ۹ الی ٦بعداز ظهر به‌آدرس خیابان عباس‌آباد ـغرب پمپ بنزین ـ ساختمان کشاورزی کارگزینی مراجعه نمایند.

افرادیکه بزبان انگلیسی آشنائی داشته و دارای‌مدارك بالاترباشند حق‌تقدم خواهندداشت.

آگهی استخدام فیزیوتراپ

انجمن توانبخشی بمنظورتکمیل نادر موردنیاز مراکز روزانه تبریزوساری بچند نفر فیزیوتراپ که حداقل دارای تحصیلات لیسانس فیزیوتراپی باشند نیازمند است .

متقاضیان میتوانند درخواست کتبی خودرا بانضمام فتوکپی شناسنامه و یك قطعه عکس حداکثر بمدت یك هفته به امور پرسنلی انجمن واقع در خیابان شاهرضا بین‌کالج وویلا کوی سرشار شماره ۳٤ ارسال دارند.

م‌الف ۲۳۲۱٦ ۱ـ۳

شرکت‌هادکو

افراد ذیل را که برك پایان خدمت و یا معافی غیر پزشکی داشته‌باشند با حقوق مکفی استخدام مینماید :

۱ـبازاریاب دیپلمه
۲ـ منشی مسلط به تایپ فارسی
۳ـ نگهبان شب با تضمین

کسانی که تجربه کافی داشته‌باشند حق‌تقدم خواهند داشت موظفین به کارگزینی شرکت هادکو واقع در خیابان تهران نو ایستگاه دفتر مراجعه نمایند. ۱ـ۳

نیازمندیهای اطلاعات

برای دادن آگهی تلفنی باشماره‌های ذیل تماس حاصل فرمائید

تلفنهای: ۳۱۱۲۲۵-۳۱۱۲۲۴

استخدام باحقوق مکفی

شرکت لامپ ایران برای کارخانه خود واقع درشهر صنعتی البرز (قزوین) به‌افراد زیر نیازمند است :

۱ـ یکنفر مهندس مکانیك که بزبان انگلیسی آشنائی کامل داشته باشد .

۲ـ ٤ نفر مکانیسین که‌فقط ۲ نفر آنها بزبان انگلیسی آشنائی داشته‌باشند .

خواهشمند است برای‌مصاحبه بدفتر مرکزی واقع‌درخیابان تخت‌جمشید نبش ویلا ساختمان‌آلبرت شماره ۱۰۰ طبقه۸ مراجعه فرمائید ، تلفن ۸۳۱۲۵۷

شرکت لامپ ایران

DEUTSCH-IRANISCHES BAUKONSORTIUM IN BUSHEHR SUCHT

1 Absolventen der Gewerbeschule in Deutschland

Staatsangehoerigkeit: Iraner. als TECHNISCHEN VERMITTLER ZWISCHEN DEUTSCHEN UND IRANISCHEN FACHKRAEFTEN

Beherrschung der technischen Fachausdrücke in Deutsch und Farsi ist unbedingte Voraussetzung.

Nachweis über geleisteten Militärdienst muss erbracht werden. Bitte senden Sie Ihre schriftlichen Bewerbungen mit Lebenslauf und Zeugniskopien an:

CIVIL ENGINEERING CONTRACTORS
NUCLEAR POWER PLANT IRAN 1 + 2
c/o HOCHTIEF, P.O. BOX 41-869, TEHRAN 14155.

استخدام نامه‌رسان

یك موسسه‌رسمی‌به دونفرنامه‌رسان موتور سوار با گواهی‌موتورسواری نیاز دارد داوطلبان حداکثرتا ۲۵ بهمن ماه جاری پرسشنامه زیر را تکمیل و با یك قطعه عکس بنشانی صندوق پستی شماره ۲۹۷۵ـ٤۱ ارسال دارند.

نام‌ونام خانوادگی نام‌پدر
شماره شناسنامه ومحل‌صدور تاریخ تولد
سابقه کار در کجا و چه‌مدت
حقوق مورد درخواست
آیا شخصادارای‌موتور میباشیدیانه؟
نشانی دقیق
شماره تلفن

بیمه بین‌المللی ایران و آمریکا در قسمت تازه تاسیس بیمه عمر موقعیت‌های شغلی جالبی را با مزایای‌زیر عرضه میدارد:

★ شرکت‌دردوره‌مخصوص
★ فروش که‌اتمام آن‌متضمن:
★ درآمدقابل‌توجه
★ امکان کار بصورت تمام وقت یانیمه‌وقت
★ استقلال در کار
★ پیشرفت نامحدودمیباشد
★ اگر شماواجدشرایط زیر هستید

تحصیلات کافی

جدیت در کاروعلاقمندی به پیشرفت علاقمندی به تماس با مردم کلاس۱۹ بهمن ماه از ساعت ۳۰ر۵ بعداز ظهر در مرکز بیمه بین‌المللی ایران و آمریکا واقع در خیابان روزولت ـ نرسیده به تخت طاوس ـ خیابان زهره ـ شماره ۸ دایر میباشد تلفن ٤۵ـ۸۲۳۱٤۱

اونیورسال

شرکت سهامی خاص

افراد زیر را بهمکاری دعوت مینماید

۱ـ لیسانسیه بازرگانی یا اقتصادی وارد به امور مکاتبات خارجی جهت تدارکات
۲ـ بازاریاب جهت تهران ویاشهرستان با داشتن حداقل ۲ سال سابقه بازاریابی لوازم خانگی ـ تحصیلات دیپلم.
۳ـ یک نفرجهت تصدی واداره کارگاه مونتاژ با داشتن ۵ سال سابقه کار درکارخانجات فلزکاری ویا سازنده وسایل خانگی .
٤ـ یک نفر لیسانسیه شیمی جهت ادارمکارگاه آبکاری .
۵ـ یک نفر دوشیزه یا بانو با داشتن دیپلم وآشنا به‌زبان انگلیسی وماشین نویسی فارسی ولاتین .
٦ـ یکنفرویزیتوریاداشتن اتومبیل‌شخصی جهت‌بازرسی سرویس بطور پارتتایم (نیمه وقت).
۷ـ یک نفر حسابدار باتجربه دفتر نویسی .
۸ـطراح قالب باداشتن سابقه‌کار
۹ـ قالب‌ساز.
۱۰ـ سرویس کار باتجربه ویاکارآموزسرویس باداشتن گواهینامه رانندگی .
۱۱ـ کارگر نمونه‌ساز.
۱۲ـ کارگر مکانیک ماشینهای صنعتی.
۱۳ـ نقشه‌کش صنعتی وطراح مخصوص.
۱٤ـ چند نفر کارگر ساده جهت توزیع گاز ـ پرسومونتاژ.
۱۵ـ کارگر سری‌تراش ویاتراشکار درجه سه
۱٦ـ کارگربرشکار (قیچی‌کار)

داوطلبان به محل کارگزینی شرکت واقع درانتهای سیمتری نارمک خیابان چهل جنب دانشکده علم وصنعت مراجعه فرمایند.

کارگروتکنیسین برق

تعدادی تکنسین برق باتجربه استخدام‌میشود علاقمندان بشرکت سهامی صنعتی ماهیار خیابان‌سعدی جنوبی شماره ٦۳٤ مراجعه فرمایند.

تولیدارو استخدام میکند

۱ـ دکتر داروساز (مرد)
۲ـ دیپلم طبیعی برای ویزیت دارو و اقامت در شهرستانهای تبریز و رضائیه

نشانی ـ خیابان نادری چهارراه یوسف‌آباد ساختمان تولیدارو

آگهی،استخدام‌فوری

یك شرکت بزرك ساختمانی جهت کارگاههای خود در زابل بچند نفر حسابدار کارگاهی که حداقل پنج سال سابقه کاردرکارگاه‌داشته‌باشند احتیاج دارد از متقاضیان خواهشمند است جهت مصاحبه و استخدام به خیابان تخت جمشید شماره ۵۹۳ طبقه اول مراجعه نمایند.

شرکت ملی نفت ایران

استخدام پزشك عمومی

شرکت ملی نفت ایران جهت خدمت در ازناو کوهدشت بدونفر پزشك عمومی با شرایط ذیل نیازمند است:

۱ـ ملیت ایرانی
۲ـ شاغل نبودن در سازمان های دولتی و موسسات وابسته به‌آن
۳ـ دارا بودن برك خاتمه خدمت نظام وظیفه عمومی یا معافیت دائم
٤ـ دارا بودن درجه دکترای پزشکی
۵ـ داشتن حداقل دو سال تجربه .

متقاضیان واجد شرایط میتوانند همراه با فتوکپی مدارك مربوطه و یکبرك رونوشت شناسنامه و چهار قطعه عکس٤×٦ درظرف‌مدت دوهفته از تاریخ انتشار این آگهی از ساعت۸تا ۱۱ صبح روز های شنبه تا چهارشنبه باستثناء ایام تعطیل به‌اداره کل استخدام وکاریابی شرکت ملی نفت ایران واقع در تهران ـ خیابان کاخ شمالی شماره۷٦ مراجعه فرمایند.

م‌الف ۲۳۲۱۷ ۱ـ۳

Royal Tehran Hilton

requires an assistant to the security chief.
Necessary qualifications are

* B.Sc. Degree in one of the Social Sciences
* Fluency in English and Farsi
* Completion of Military Service
* Age 24 - 30
* Experience is desirable although not essential

Contact Royal Tehran Hilton
Personnel Dept.
9 a.m. — 12 a.m. daily
Tel: 290011, 290021, 290031

Shell

استخدام‌مهندس کشاورزی

شرکت شل‌شیمیائی ایران

جهت توسعه محصولات خود یکنفر مهندس کشاورزی ترجیحا رشته دفع آفات راباحقوق ومزایای مکفی باشرایط زیر استخدام‌میکند:

۱ـحداکثر سن ۳۰ سال .
۲ـ دارا بودن‌برك پایان خدمت نظام وظیفه یا معافیت دائم غیر پزشکی .
۳ـ دارا بودن گواهینامه رانندگی.

متمنی است جهت تعیین وقت‌قبلی با تلفن های ٤ـ٦۲۳۸٤۱ تماس حاصل نمائید .

شرکت علاءالدین ایران افراد زیر را بهمکاری دعوت مینماید :

۱ـ مدیر امور اداری حداقل با ۵ سال سابقه‌کار
۲ـمدیر کارخانه حداقل با ۵ سال‌سابقه کار
۳ـ مهندس با سابقه کار در کنترل مرغوبیت
٤ـ رئیس‌حسابداری‌فروش(لیسانس‌حسابداری) حداقل سه‌سال سابقه کار
۵ـ رئیس کارگزینی‌حداقل باه‌سال سابقه‌کار
٦ـ حسابدار با تحصیلات در حدود دیپلم و آشنائی کامل بنوشتن دفاتر معین شرایط استخدامی ـ داشتن معافی و حداکثرسن ٤۰سال می باشد .

از متقاضیان واجد شرایط تقاضا میشود همه روزه از ساعت۹صبح‌الی٤بعداز ظهر به‌کارگزینی کارخانه واقع در کیلومتر ۱٤ جاده‌مخصوص کرج مراجعه نمایند .

آگهی استخدام

نیروی هوائی شاهنشاهی تعدادی غیر نظامی که دارای شرائط زیر باشند بسمت کارآموز کمك کار بهداشتی جهت خدمت در بیمارستان و درمانگاههای تابعه استخدام می نماید.

داوطلبان واجد شرایط میتوانند از تاریخ ۱۸ر۱۱ر۵٤ روز های زوج از ساعت ۸الی ۱۱با دردست داشتن مدرك تحصیلی ، عین شناسنامه عکس‌دار ودفترچه پایان خدمتی بستادفرماندهی نیروی هوائی شاهنشاهی واقع‌درخیابان‌فرح‌آباد ژاله مراجعه نمایند.

شرایط
حداقل داشتن گواهینامه پایان تحصیلات‌ابتدائی
داشتن برك خاتمه خدمت زیرپرچم برای‌آقایان
حداقل سن ۱۸ سال و حداکثر ۲۵ سال

م‌الف ۲۲۹۷۵ ۱ـ۳

نیروی هوائی شاهنشاهی

شرکت‌سهامی الکتریک استورج باطری‌ایران استخدام‌میکند

۵ نفر اپراتور با مشخصات زیر

۱ـ سابقه و تجربه روی ماشین‌آلات در موسسات صنعتی
۲ـ دانش و تجربه در کارهای میکانیکی و ماشینی .
۳ـ قادر بکار کردن با دستگاههای مدرن
٤ـ قادر به خواندن و نوشتن فارسی
۵ـ قادر به توضیح دادن و درك کار های میکانیکی

متقاضیان به کارگزینی شرکت واقع درکیلو متر ۱٤ جاده مخصوص کرج کارخانه ری.او.واك مراجعه نمایند. ۱ـ۲

آگهی استخدام

گارد جاویدان شاهنشاهی تخصصهای مورد نیاز خود را با شرایط‌زیر استخدام مینماید .

واجدین شرایط جهت کسب اطلاع‌بیشتر همه روزه بجز ایام تعطیل از ساعت ۷ الی ۱۵ به آجودانی گارد جاویدان شاهنشاهی واقع در تهران پادگان لویزان مراجعه نمایند .

گارد جاویدان شاهنشاهی

۱ـ راننده پایه ۱
۲ـ آشپز
۳ـ متخصص فاضل‌آب

شرایط
۱ـ تابعیت دولت شاهنشاهی ایران .
۲ـ داشتن گواهینامه ششم ابتدائی و یاسوم متوسطه
۳ـ حداقل سن ۱۸ و حداکثر ۳۵ سال
٤ـ داشتن صحت مزاج برابر گواهی‌بهداری ارتش شاهنشاهی .

م‌الف ۲۲۵۱۸ ۱ـ۵

فوق دیپلم الکترونیك

شما اگر دارای گواهینامه فوق دیپلم الکترونیک هستید و خدمت وظیفه را به انجام رسانده و یا دارای معافیت دائم هستید آینده ای درخشان در بزرگترین سازمان کامپیوتری ایران در انتظار شماست .

شرکت ایزایران با حقوق مکفی ـآموزش مداوم ـمحیطی جوان و فعال بهترین امکانات پیشرفت و ترقی را برای شما فراهم میکند .

واجدین شرایط میتوانند از امروز تا ساعت ۵ بعدازظهر روز سه شنبه ۲۲ بهمن با تلفن ٦۲۳۰۲۵ برای تعیین وقت مصاحبه تماس بگیرند .

* * * *

این تلفن مخصوص داوطلبان رشته الکترونیک است ، سایر داوطلبانی که در زمینه های مختلف کامپیوتر دارای تخصص و تجربیاتی هستند و به زبان انگلیسی آشنائی دارند میتوانند برای آشنائی با امکانات و امتیازاتی که در ایزایران در انتظارشان است به این نشانی مراجعه کنند .

تهران ـ خیابان عباس‌آباد ـ خیابان دریای نور
شرکت ایزایران ـ امور پرسنلی

isiran

(استخدام فوری)

کارخانجات پارس الکتریک (شرکت سهامی‌عام) افراد زیر راجهت تمام وقت با حقوق و مزایای مکفی بهمکاری دعوت مینماید.

۱ـ تعمیرکار تلویزیون باداشتن ۳سال سابقه کار و تحصیلات حداقل سیکل‌اول .

۲ـ تعمیرکار مکانیك ماشین آلات صنعتی باداشتن ۳ سال سابقه‌کارو تحصیلات حداقل ششم ابتدائی .

۳ـ تعمیرکار ومونتاژ کار برق با داشتن ۳سال‌سابقه کار و تحصیلات حداقل‌ششم ابتدائی

٤ـ شوفاژ کار باداشتن ۳سال‌سابقه‌کارو تحصیلات حداقل ششم ابتدائی .

۵ـ کارگرساده مرد باتحصیلات‌حداقل دوم پیکار.

داوطلبان واجدشرایط وبدون موانع‌استخدامی‌میتوانند بکارگزینی شرکت واقع‌درخیابان آیزنهاور ایستگاه شاوبلورنس شماره ۵٦۳ مراجعه نمایند.

SIEMENS

WIR SUCHEN ZUM SOFORTIGEN EINTRITT

Sekretaerinnen

mit Steno- und guten Schreibmaschinen-Kenntnissen sowie deutscher Muttersprache und iranischer Nationalitaet. Moeglichst auch Englisch-und Farsikenntnisse.

Ihre Vorstellung erbitten wir in unserer Personalabteilung, von Samstag bis Mittwoch in der Zeit von 8.00 bis 13.00 Uhr, Tehran, Ave. Takhte Djamshid No. 32, Tel: 614-353.

SIEMENS SHERKATE SAHAMI KHASS

استخدام مدیر فروش

شرکت تهران الکتریك به یکنفر مدیر فروش برای قسمت تلکس و سیستمهای مخابراتی با شرایط زیر احتیاج دارد.

حداقل ٤ سال تجربه
دارای برگ خاتمه خدمت یا معافیت از خدمت زیرپرچم،
آشنائی به زبان انگلیسی .
تحصیلات لیسانس یابالاتر

داوطلبان لطفا با تلفن ۸۳٤۱۲۲ تماس حاصل نمایند .

نیازمندیهای اطلاعات

برای دادن آگهی تلفنی باشماره‌های ذیل تماس حاصل فرمائید

تلفنهای: ۳۱۲۴۱۳-۳۱۱۲۲۷

فروشگاه مبل

مبل هنر
وابسته بتعاونی های کشور خیابان پهلوی جنب سینمای شهرقشنگ تلفن ۶۶۳۲۱۵

شهرک مبل
بهترین مبلمان و دکوراسیون آخرین مدل ۱۹۷۶ راجهت منزل و محل کار عرضه مینماید.
تلفن ۲۳۶۱۵۷

فروش دست اول

فروش فوق‌العاده
پالتو پوست
با تخفیف استثنائی به نقد و اقساط در شرکت (خز)
آدرس شاهرضا مقابل سینما کاپری طبقه سوم پالاک سامرات
تلفن ۶۶۵۹۶۹

نمایشگاه مبل افشین
عرضه کننده زیباترین مبلمان وسرویس اطاق خواب. شرح شمال مقابل کلینیک فرح تلفن ۸۴۲۶۱۸

فروش دست دوم

شلوار های مخملی «لی» آمریکائی سایز ۳۶ تا ۴۶ ارزان دخترانه، پسرانه موجود است ۸۳۲۹۸۰

فرش ووسایل ساخت چین بفروش میرسد تلفن ۲۲۰۶۷۷ ۱ـ۵ آـ ۲۷۱۶۳

اشیاء عتیقه
ویترین ، مجسمه های نفیس ، ساعت، گلدان سرو، قالی رویال چین‌و اشیاء جالب توجه دیگر برای فروش تلفن ۲۳۰۰۳۷

لباسهای زنانه نو ودست دوم شب وروز ـ زمستانی‌وتابستانی فرنگی به اندازه های مختلف ولباسهای بچگانه بنازلترین قیمت تایکشنبه ۱۹ بهمن‌بفروش میرسد تلفن ۹۲۸۷۴۸ ۱ـ۲ آـ ۲۷۴۹۶

خریداناتاسیه

فرش ایران نوین
خریدار قالی وقالیچه و تعویض فرشهای کهنه بانو ۶۵۳۱۹۵

فرش بلوار
فرشهای نو با کهنه معاوضه میشود تلفن ۹۲۱۲۸۲

فروش اتومبیل

فیات
فیات ۸۵۰ مدل۶۹بدون واسطه قیمت ۱۹۵۰۰ تومان‌از ساعت۸ تا۱۶تلفن۶۴۵۲۲۴خانم‌منوچهری ۱ـ۲ آـ ۲۷۴۸۴

فیات ۸۵۰ مدل ۶۹ بدون‌واسطه قیمت ۱۹۵۰۰ تومان از ساعت ۸تا۱۶ تلفن ۹۷۴۷۶۲ خانم منوچهری . ۱ـ۳ آـ ۲۷۴۰۸

کامارو ۶ سیلندر مدل ۷۰طلائی متالیک تمیز نمره نشده‌بفروش میرسد تلفن ۷۵۰۶۵۶ ۱ـ۳ آـ ۲۷۱۸۲

داتسون ۷۶
کوپه اسپرت ۱۲۰و۱۸۰ چهار درب‌اقساط‌بابهره بانکی در ۳۰ قسط ۹۳۵۰۵۰ـ۵۳

سواری تویوتا ۷۵ شماره شده بفروش میرسد تلفن ۷۹۵۰۷۵ ساعت ۴تا۸ شب . ۱ـ۴ آـ ۴۴۶۰۸

شورولت
شورلت ایران
رویال ۲۸۰۰ و ۲۵۰۰ آماده تحویل با بهره بانکی ۳۰ ماهه ۹۳۵۰۵۰ـ۵۳

فولکس واگن
فولکس استیشن‌وانت ۷۹۷۶۸۰ ۱ـ۲۶ آـ ۲۲۷۱۲

پیکان
یکدستگاه پیکان ۵۴ نو ۷۵۹۴۱۹

پیکان جوانان مدل ۵۴ ۷۶۳۶۵۰

یك پیکان سفید مدل۵۲ با وسایل اضافی فوق‌العاده تمیز بفروش می رسد تلفن ۳۱۴۸۶۳

شورولت نوا ۸سیلندر اتوماتیک فرمان هیدرولیک شیشه رنگی‌با رادیو بسیار تمیز مدل ۱۹۷۳ دورنگ کاهوئی بعلت مسافرت بدون واسطه بفروش میرسد تلفن ۹۵۷۵۷۱ ۱ـ۲ آـ ۲۷۲۸۴

آلفارمئو برلینا مدل ۷۱ بدون واسطه بفروش می رسد تلفن ۸۳۷۶۶۲ از ۸ الی ۱۳

مینی بوس فروشی یکدستگاه‌مینی‌بوس۳۰۹ مدل ۵۳ بفروش میرسد تلفن ۹۳۸۰۳۰

اپل رکورد ۱۴ مدل ۶۶ تمیز مقطوع بیست هزار تومان تلفن ۸۵۰۰۰۰ ازساعت ۸تا۱بعداز ظهر از ۳تا۸ شب . آـ ۲۷۵۱۷

ماك
تعدادی ماک ۷۱ اطاق در۶۰۰ فروشی ۷۵۱۱۶۶ و ۷۵۳۳۲۱ ۱ـ۳ آـ ۲۷۴۱۲

چرخ کورسی ۷دنده ژاپنی رنگ قرمز متالیک بمبلغ ۸۰۰تومان فروشی تلفن ۶۲۳۱۲۲ آـ ۲۷۳۹۹

اتومبیل ۲۰٪ نقد و بقیه به اقساط یکساله ـ فروشنده و خریداریم تلفن ۶۳۹۱۷۱

فروشگاههای اتومبیل

اتومبیل سورنا
AUTO SORENA
عباس‌آباد، چهارراه مهناز
تلفن ۸۵۲۶۲۲ ۸۵۲۶۰۹

شورلت ایران
آماده‌تحویل نقد واقساط با بهره بانکی
تلفن ۸۴۸۸۸۷

قابل توجه شرکت های ساختمانی و راه سازی
وانت داتسون
۱۵۰۰ آماده تحویل تلفن ۳۵۳۸۲۰ و۳۵۳۶۵۳

ژیان
نقد موجود است
نمایشگاه سهیل
تلفن های ۹۲۸۳۳۱ ـ ۹۲۳۳۱۶ و۹۲۰۰۶۱

خرید هر نوع پیکان و اتومبیلهای دیگر ۲۳۱۵۵۵

برای اتومبیل شما

شرکت اتو اویل
نماینده پخش‌محصولات‌کاسترول اکباتان تلفن ۳۰۲۴۷۳ ۱ـ۴ آـ ۲۶۵۰۳

فروشگاه محمدمعزی
فروشنده کلیه لوازم مستعمل اتومبیل و خریدار اتومبیلهای تصادفی ۳۱۲۲۳۶ ۱ـ۸ آـ ۲۶۳۹۰

لوازم یدکی
اصلی ژیان
میدان سپهسالار فروشگاه امیر تلفن ۹۳۰۰۵۱ـ۰۳

فروشگاه کمال
فروشنده کلیه لوازم یدکی پژو ۳۱۷۹۰۶

کوچار
فروش، نصب ، تعمیر
انواع دستگاههای‌صوتی‌اتومبیل زیرنظر متخصص خیابان شاهرضاپیچ شمیران تلفن ـ ۳۹۲۵۳۱ ۱ـ۲۰ آـ ۲۶۰۷۷

دفترسفارشات‌لواسانی
فروشنده واردکننده لوازم یدکی اتومبیل (سازنده تولیدکننده انواع واقسام‌لوازم‌یدکی‌اتومبیل) ۳۰۳۰۹۳ ۱ـ۱۰ آـ ۲۶۰۷۵

رنج‌روور
بازرگانی ایران رنج بمدیریت عباس باقری
فروشنده کلیه‌لوازم‌یدکی رنجرور تلفن ۷۶۰۶۱۶ آدرس:شاهرضا چهارراه پل چوبی . ۱ـ۱۰ آـ ۲۶۰۷۰

فروشگاه سعدی پارت
نماینده فروش کلیه رادیاتورهای ایرکورد (باری ـ سواری ـ تراکتور) خیابان ملت پاساژ شرین شماره ۲۴ تلفن ۳۰۴۹۲۳ آـ ۲۶۲۲۲

کرایه اتومبیل

اتوآسیا
اتومبیل های تشریفاتی کرایه با راننده در ۲۴ ساعت در خدمت شماست تلفن ۷۰۵۴۹۸۰ و ۷۵۱۶۲۰

پرنس تاکسی
اتومبیلهای تشریفاتی کرایه‌جاده قدیم شمیران نرسیده بمیدان تجریش ۲۷۱۸۴۰ و ۲۷۵۱۱۲

کمان سرویس تاکسی
درتمام مدت ۲۴ ساعت با مجهزترین اتومبیلهای آخرین سیستم باراننده وبدون‌راننده‌در اختیار شماست تلفن ۶۵۴۴۴۶ و ۶۵۶۵۴۴

آمریکن تاکسی
شبانه‌روزی
تلفن ۲۳۷۸۲۹

تهران‌توریست‌تاکسی
با اتومبیلهای سواری و لندرور با راننده بدون راننده در ۲۴ ساعت تلفنهای ۶۵۵۵۶۰ و ۶۵۵۵۷۰

آسیا توریست تاکسی
با اتومبیلهای مدرن ـ باراننده‌در ۲۴ ساعت درخدمت‌شماست‌تلفن ۷۵۰۹۰۱ و ۷۵۰۳۵۵ ۱ـ۱۵ آـ ۲۵۲۴۳

آریاتاکسی
شبانه روزی
اتومبیل با راننده بدون راننده تلفن ۳۴۹۸۷۹ـ ۳۴۵۸۲۹ ـ ۳۳۸۷۴۱ـ

شرکت آ. جی. آ
با انواع اتومبیلهای مدرن آماده خدمت به شماست ۶۲۶۲۳۰

توجه
اتومبیل های سرویس‌شبانه‌روزی اتوبیکاب شمارا در اسرع وقت به مقصد میرساند ۶۵۴۹۴۲ و ۶۵۳۲۱۰

کرایه اتومبیل کیان
تلفن ۵۲۵۸۸۸ منیریه ۱ـ۲۰ آـ ۲۶۷۰۳

جرثقیل
جرثقیل کامیون فرح بار ۸۵۵۵۵۴ ۸۴۸۴۴۴ بارکش شمرستان

شوش بار
تلفن ۳۶۱۱۱۱
بارکش شهروشهرستان

جرثقیل شیردل
تلفن ۹۵۹۳۳۶

ماشین آلات
مورد نیاز
دیك بخار دست دوم خریداریم ۳۰۴۰۱۶

اجاره و فروش ماشین های راهسازی انجام هرگونه خاکبرداری زیرسازی اسفالت تلفن ۸۲۸۵۷۷

تعمیر ژنراتور
تعمیر و نصب موتور ژنراتور ۷۶۴۰۳۰

فروشگاه پیچ و مهره آریا
انواع و اقسام‌پیچ‌ومهره های فولادی آلن بقیمت تجارتی به مشتریان محترم عرضه مینماید تلفن ۳۱۵۲۱۳

پیمانکاری شرق
لودرکامیون‌آماده‌برای‌خاکبرداری تسطیح زمین در هرنقطه ایران تلفن۷۶۱۶۱۶ـ۷۶۱۵۱۵ ۱ـ۲ آـ ۲۷۱۴۹

خوشکار
بورس ماشین آلات سنگین عملیات خاك ـ برداری اجاره ماشین ـ آلات سنگین ، بولدوزر، گریدرولودر خیابان قزوین چهار راه‌عسکری تلفن ۵۴۴۸۰۱

سازمان جی ام
بورس خرید و فروش‌و اجاره همه نوع ماشین‌ـ آلات راهسازی سنگین‌و ساختمانی و قبول کار های‌خاکبرداری‌وآسفالت انتهای اسکندری‌شمالی شماره ۹۷ تلفن ۹۲۱۵۳۲ و۹۲۱۵۳۴

پیمانکاری صادقیان
مجهز به وسیله خاکبرداری و راهسازی لودروبلدوزر وکامیون تلفن ۸۵۱۹۲۹ ۱ـ۱۱ آـ ۱۸۱۴۱

آموزشگاهها

ماشین نویسی بیژن
باحسن شهرت میدان ژاله‌تلفن ۳۴۸۳۸۴

شیوا
برای ترمهای انگلیسی جدید ثبت‌نام مینماید ـ جاده تهران‌نو ـ ایستگاه پل

کلاسهای جدید
اعزام
تضمینی ـ فشرده
تلفن ۹۲۵۴۲۸

تدریس خصوصی

انگلیسی فرانسه آلمانی عربی
مقدماتی تا عالی
۹۲۰۶۲۵

تک‌درس
خصوصی تضمینی ۹۳۹۸۹۳

نظری ریاضیات خصوصی ۶۶۰۷۷۹ راهنمائی

انگلیسی
فرانسه ـ آلمانی. خصوصی در منزل و موسسه
۶۴۵۰۲۷

دروس‌دبیرستان راهنمائی‌تضمینی
۹۲۹۱۸۶

ترسیمی رقومی
رسم فنی ۹۳۶۱۸۱

معلمین مدارس‌راهنمائی و دبیرستانهای تهران آماده تدریس در منزل شما
۹۳۹۸۹۳

ریاضیات فیزیك شیمی باتضمین‌قبولی ۸۳۳۳۱۹

دروس دبیرستانی و دوره کامل راهنمائی توسط دانشجویان دانشگاه تهران‌باتضمین قبولی ۹۲۷۹۲۲

تدریس خصوصی ریاضیات فیزیک ، شیمی راهنمائی و متوسطه توسط دانشجویان دانشگاه تهران ۷۶۴۰۰۵ ۱ـ۳ آـ ۱۸۱۶۹

تدریس خصوصی ریاضیات‌دوره راهنمائی نظری و متوسطه تلفن ۲۸۵۸۱۲ آـ ۲۷۳۹۶

فیزیك شیمی ششم
۹۳۹۸۹۳

انگلیسی کنتراتی
۸۴۳۵۴۸

حساب‌استدلالی
۹۳۹۸۹۳

زبان
توسط معلمان خارجی ساعتی کنتراتی ۸۳۳۳۱۹

پانسیون

پانسیون مدرن مینا
ویژه بانوان‌ودوشیزگان ۸۴۷۹۸۱

تزئینات‌ودکوراسیون

کاغذدیواری آلمانی موکت مخملی ونمدی
پلاستر
(باشرایط دلخواه‌شما)
نمایشگاه مرکزی ، چهارراه امیراکرم
۶۶۶۶۶۱۰۶۶۶۶۶۵
۶۶۸۸۳۳-۶۶۸۸۳۲
شعبه کیشا ۶۳۲۹۱۴ ۶۳۱۹۴۷
شعبه پادشاه ۶۶۰۷۷۲
نمایشگاه تجریش ۲۷۴۳۰۲

ریاضیات‌فیزیك شیمی دبستان
تضمینی ۹۷۱۸۷۶

تدریس کلیه دروس راهنمائی‌نظری‌دبیرستانی توسط استادان مجرب با حداقل هزینه درتمام نقاط شهر ۹۴۲۱۱۱

تدریس‌خصوصی‌توسط دانشجوی فوق‌لیسانس تلفن ۷۶۹۷۳۷ ۱ـ۲ آـ ۲۷۴۲۵

کلیه‌دروس
راهنمائی ـ نظری دبیرستانی ۹۲۲۴۵۳ آـ ۲۷۴۲۶

تدریس خصوصی فرانسه توسط تحصیلکرده فرانسه‌تلفن۹۳۸۳۱۹ ۱ـ۲ آـ ۲۷۴۲۷

تعمیرات پرده کرکره و نقاشی ساختمان
تلفن ۷۳۱۳۷۰

با۳تومان
باروزی ۳ تومان منزل و محل کار خود را بابهترین انواع‌کاغذ دیواری پرده کرکره موکت و کفپوش تزئین فرمائید.
تزئینات مارال ۹۷۵۵۱۸

تزئینات شاهین
نقد و اقساط
موکت ـ کاغذ دیواری‌ـ پرده کرکره ـ کفپوش‌ـ وکلیه امورتزئیناتی‌شما را در اسرع وقت می پذیرد تلفن ۳۳۸۱۱۴

نقدواقساط
پرده کرکره ، موکت ، کاغذ دیواری ، پرده پارچه‌ای‌وتعمیرات‌کرکره بی‌تا تلفن ۹۲۱۰۴۹

نقدواقساط
انواع کاغذ دیواری ، موکت ونقاشی‌ساختمان ۳۴۰۶۴۵

کاغذ دیواری باتخفیف کلی و نصب فوری سازمان نصب ـ ۸۴۷۱۲۲ ۱ـ۱۳ آـ ۲۷۲۳۸

سان‌استور
مرکز جالبترین محصولات‌تزئینی ساختمان از معروفترین کارخانجات دنیا بقیمت تجارتی هوگاموکت در ۵ نوع مختلف . پرزدار ـ مخملی اسپرت‌وساده بصورت تابل صددرصد قابل شستشو وانتقال کاغذ دیواری مخملی سدانیر ساخت آلمان پدیده‌ای بی‌نظیر در صنعت تزئینات کاغذ دیواری ساندرز ساخت هلند درصدها طرح و رنگ موکت پرزدارفوم دارو بدون فوم ساخت آلمان انواع موکت های نمدی گلدار و ساده کبریتی خارجی .
سان‌استور
میدان ۲۵ شهریور اول خیابان سینا شماره ۲۲ تلفنهای ـ ۸۳۷۸۰۷ ـ ۸۳۴۹۰۴

ایران بساید
موکت
کاغذ دیواری
کفپوش ـ پرده
نصب فوری
نقد و اقساط
۶۶۴۱۴۲

۳ تومان
کفپوش ـ کرکره و موکت باروزی ۳ تومان کاغذ دیواری

ساناز
۹۲۳۹۲۰ ۱ـ۱۵ آـ ۲۶۹۶۳

تزئینات ساختمان شباهنك
تعمیر انواع دربازکن برقی ـ ۳۰۱۵۴۵ ۱ـ۱۰ آـ ۲۷۲۳۹

نقدواقساط
شرکت تکسچر
طراحی دکوروتزئینات‌ـ موکت کاغذدیواری تلفن ۶۶۱۰۷۹ آـ ۲۰۴۱۵

تزئینات
شرکت ایربرج
بهترین موکت وارده بانازلترین قیمت ـ کفپوش ـ کرکره‌ـ کاغذ دیواری‌ـ درب کشوئی و کلیه کارهای تزئیناتی
۶۴۹۶۳۸ آـ ۱۰۴۱۳

تزئیناتی پاتوك
کلیه کارهای‌تزئیناتی‌در۲۴ساعت نقد و اقساط
تلفن های ۶۴۹۰۹۳ و۶۴۷۹۵۸ ۱ـ۱۰ آـ ۲۶۹۳۸

برای ساختمان شما

پاکتان
انجام کلیه امورنظافتی نقاشی و دکوراسیون ساختمان ۸۳۸۱۷۲ و ۸۲۴۵۸۱

چکه‌سقف
ایزولاسیون پشت بام بدون خرابی درهر فصل ۷۵۰۶۳۴

نیکاوی
شرکت ساختمانی با مسئولیت محدود
زه‌کشی ،کانال کشی ، لوله گذاری ،خاکبرداری وخاکریزی در هر نقطه ایران سازنده دستگاه های کارخانه های شن و ماسه شور ،خیابان شاه چهار راه فروردین تلفن ۶۴۲۱۵۰

نقشه ـ نظارت ـ اجرای ساختمان
تلفن ۷۵۴۴۲۵

طرح ، نظارت و اجراء ساختمان تلفن۶۶۵۶۴۳

نقاشی ، تزئین،آسفالت ۶۲۵۷۳۲

تاسیسات ، طرح،نظارت و اجراء ساختمان ۶۶۱۴۲۰

پیمانکاری هر نوع ساختمان
شرکت هاتکول
تلفن ۸۴۵۴۳۹

تك رو ایران
شرکت مهندسی بامسئولیت محدود
تاسیسات ، تهویه مطبوع،حرارت مرکزی، سردخانه ، لوله‌کشی گاز تاسیسات بهداشتی برق . فیشرآباد ،سپند شماره ۴۱ تلفن ۸۲۶۰۰۳ و۸۳۲۷۴۹

آسفالتکاری و بنائی ساختمان
۳۵۴۸۸۳

پیمانکاری یاوری
مجری شهرک‌های‌تعاون‌روستائی درهرنقطه ایران‌ـ اجاره دهنده ماشین‌آلات سنگین و آسفالت‌ـ کاری و جاده سازی
تلفن ۵۲۳۰۸۶

پاکسازان
نظافت کلی ساختمان ۸۳۶۴۷۱

ایران پالاگر
نظافت کلیه‌قسمت‌های ساختمان ۷۵۵۷۷۹ و۷۵۷۳۶۹

ایزوبام تکس
جلوگیری از چکه بام و رطوبت با تضمین فوری ۸۵۴۸۲۵ و۲۳۶۵۷۵ و ۸۴۸۹۷۹

آسانسور
تعمیرات و نگهداری آسانسور ، شوفاژ تهویه فوری ۶۲۱۴۴۸ و ۷۹۶۱۰۳

آسفالت وعایق
شمیران ـ قلهك‌ـ تلفن
۲۶۱۳۲۷

صادکو
فروش و نصب سقفهای کاذب تلفنهای ۸۱ـ۷۶۱۲۸۰

موسسه‌ساختمانی نماشور
شستشوی سنگهای ساختمانی کف ساب‌آجر ورول پلاك ۳۵۹۳۰۰

بام‌شما
در مقابل باران و برف با عایق رطوبت‌پلاستیکی‌ایزوسیل‌محفوظ میماند شرکت ایران اس‌آ‌ام ساختمان شماره۳البرز تلفن‌های ۳۱۱۱۸۴ و ۳۱۱۱۸۱ ۱ـ۱۰ آـ ۲۶۲۷۱

شرکت پرتوان
مقاطعه کلیه‌کار ساختمان وجاده کاغذ دیواری موکت با شرایط سهل ۶۴۸۰۶۳

ضد آتش
وارد کننده و فروشنده کلیه لوازم ایمنی وآتش نشانی ، شارژ کلیه خاموش کننده های‌آتش نشانی . شاهرضا اول صفی‌علیشاه
تلفن ۷۵۷۰۶۶

نقاشی ساختمان در اسرع‌وقت جعفرگوزلی ۳۳۶۵۱۱

شرکت مهندسی‌آنتروپی
تاسیسات حرارت مرکزی،تهویه مطبوع ، طرح، محاسبه‌واجراء تلفن ۷۵۷۱۷۸ ۱ـ۳ آـ ۱۵۷۶۴

نقاشی ساختمان تلفن ۶۴۷۱۴۳ و۹۲۴۳۸۰

نقاشی ساختمان تلفن ۹۲۸۹۷۶

ایزولاپ پشت‌بام
چکه ورطوبت در هرفصل با تضمین مدت اسفالت محوطه راه و بتون تعمیرات ساختمان با متخصصین کارآزموده .
۸۵۴۸۲۵ و ۸۴۸۹۷۹

نقاشی ساختمان
پذیرفته میشود
۳۳۰۴۱۵

شرکت نشتجو
محل آسیب‌دیده و ترکیدگی لوله های آب را بادستگاه پیدا کرده وبا جزئی حفاری قسمت فرسوده راتعویض‌مینماید تلفن ۲۷۷۹۹۳ ـ ۲۷۷۹۹۲

شستشوی مبل وفرش

Duraclean International
دوراکلین سرویس آمریکا
خشکشوئی مبلمان موکت فرش و تشك اتومبیل در محل مطابق با آخرین تکنیك متداول آمریکا گران‌تر مطمئن‌تر
۸۴۵۶۸۳ و ۸۴۸۳۹۶ و ۸۴۸۳۹۵

آریوانگلیش سرویس
خشکشوئی
مبلمان موکت فرش‌پرده و تشك اتومبیل‌درمحل
تلفن ۸۴۳۸۴۵
۸۴۲۱۷۰

قالی‌شوئی تاج درخدمت شما
حتما به تلفن های ۵۲۱۳۴۴ـ ۵۳۳۲۶۲ در تماس باشید
مدت تحویل ۲۴ساعت

تهران اکسپرس
خشکشوئی کلیه‌وسائل منزل و شرکتها درمحل
۳۹۳۴۳۱

کارخانه قالیشوئی
زمرد ۶۶۳۸۰۳

قالیشوئی رضوان ۳۵۲۶۸۷ آـ ۲۷۰۸۲

کلین سرویس پاکزا
خشکشوئی مبلمان موکت فرش پرده‌وکفپوش باآخرین‌متددرمحل
تلفن ۸۵۳۹۹۵
آـ ۱۸۱۳۵

خشکشوئی پرده ظرف ۲۴ساعت ۷۳۵۳۰۷

دیاموند سرویس اکسپرس
خشکشوئی موکت مبل فرش‌پرده اتومبیل درمحل ۷۶۹۷۲۵ ۱ـ۱۸ آـ ۲۶۸۸۵

قالیشوئی شمس
شستشوی فرش با دستگاه های مدرن قالیشوئی و قیمت مناسب تحویل در مدت ۲۴ ساعت‌تلفن‌ـ ۹۶۳۷۱۱

آناهیتاسرویس‌بزرگترین
خشکشوئی مبلمان فرش موکت نظافت کلی ساختمان
۷۳۵۳۰۷
۱ـ۱۰ آـ ۲۶۶۱۵

قالیشوئی
شربت‌اوغلی
۹۲۶۱۸۹-۵۲۳۲۰۳

کلینر هوم سرویس
خشکشوئی مبل، فرش موکت ،پرده داخل اتومبیل‌درمحل۷۶۹۹۰۳ و۷۵۳۸۷۳ و۷۵۳۸۸۵

ایران‌نظیف‌خشکشوئی
فرش ، موکت، کفپوش، مبلمان پرده، تشك اتومبیل در محل ۸۴۵۵۶۴ و ۸۴۴۴۰۶

کلین ماستر
خشکشوئی مبلمان موکت‌فرش‌تشك اتومبیل پرده‌درمحل با کادرورزیده در خدمت خانواده ها ۸۳۳۷۲۷ و ۸۲۸۶۶۶

کلین سرویس
خشکشوئی مبل فرش موکت با دستگاه وپرده بانصب مجانی‌ـ ۹۵۲۵۴۶

کارخانه قالیشوئی‌اطلس
تلفن ۹۵۲۵۴۶ و ۹۷۵۴۳۰

شرکت ایران پالاگر شستشوی‌موکت،مبلمان تشك اتومبیل و نظافت کلیه قسمتهای‌ساختمان ۷۵۷۳۶۹ و۷۵۵۷۷۹

کارخانه قالیشوئی بیوك تلفن های ۵۲۹۹۱۵ و ۹۷۷۱۱۸

خشکشوئی پرده و نصب فوری تلفن ۸۴۳۸۴۵

تعمیروشستشوی پرده کرکره
تلفن ۹۷۲۲۵۷

ایران ناوارا
خشکشوئی مبل‌و موکت
۸۵۷۵۲۴

بزك
کاغذدیواری
موکت‌کفپوش
وکلیه تزئینات ۳۱۴۸۰۵

پارس کلین
موسسه خدمات نظافتی
شستشوی موکت کفپوش،مبلمان کاشی،موزائیک ، شیشه‌پاککنی و تشك اتومبیل در محل تلفن: ۷۵۴۴۹۳و ۷۵۳۶۵۶ آـ ۱۸۱۵۶

آمریکن سرتیفایدهم
سرویس کلینیك تلفن‌های ۷۵۴۸۱۲ و۷۵۸۴۹۶

کلین‌سرویس آمریکا
بزرگترین موسسه خشکشوئی مبلمان فرش موکت و تشك اتومبیل نظافت شیشه وزمین‌در محل تلفن ۸۴۷۵۰۲ آـ ۲۰۴۱۲

کلین پیام
مبل موکت ـ پرده تلفن ۳۲ـ۸۵۳۰۳۱

تعمیر تلویزیون

شاوب لورنس
فیلیپس
آر . تی . آی، بلر
تلفنکن،وسایرمارکها
۲۳۶۹۴۴
نصب آنتن تمام کانال

تلویزیون شما فوری در منزل تعمیر میشود ۲۷۴۷۷۰

شرکت الکترو
شاوب‌لورنس
تلفنهای جدید
۹۶۱۴۰۶
۹۵۹۸۹۴

سرویس
شاوب لورنس
بلر ـ تلفن ـ۳۳۸۱۱۳

تعمیرگاه مجاز شماره ۱۱
شاوب لورنس
سرویس سیار فوری برای کلیه نقاط تهران و شمیرانات
تلفنهای ۶۶۷۱۷۱ ۶۶۹۵۱۴ ۴۲۷۳۳
SCHAUB-LORENZ

سرویس سیارگارانتی
تلفن ۶۲۸۳۷۱
R.T.I-R.C.A گراندیک
شاوب‌لورنس ، جنرال‌الکتریک سیرا درتهران بویژه‌شمیرانات

تلویزیون فوری درمنزل تعمیر میشود ۸۲۸۳۴۷

تعمیرگاه مجاز تلویزیون الکترون باتائیدوزارت کار ۷۶۳۶۸۲ ـ ۷۶۳۳۰۰
شاوب لورنس آرتی ای فیلیپس با سرویس سیار شهر وشمیرانات

تعمیر همه‌نوع‌تلویزیون ونصب آنتن فوری ۷۵۱۷۲۰

تعمیرگاه مجازفیلیپس، گروندیک رنگی تلفن ۹۶۰۸۳۳ آـ ۲۷۳۱۶

تعمیر فوری همه نوع تلویزیون های لامپی و ترانزیستوری ۷۹۰۴۱۸

تعمیرگاه‌مجازشماره ۱۶
شاوب لورنس
بلاپونکت. تلفونکن. پلو
آر.تی.آی
سرویس سیارفوری
۳۱۳۲۶۲

تعمیروسرویس شوفاژ

نصب‌وتعمیر ـ نگهداری شبانه‌روزی شوفاژ ۷۹۳۸۹۷

الکترو پطروسیان
سرویس و نصب شوفاژ وتهویه تلفن ۷۶۴۱۳۹ ـ ۷۶۴۳۷۸

شرکت آناژتکنیك
سرویس و نصب شوفاژ وتهویه وسردخانه تلفن ۷۶۲۶۴۲

سرویس و نگهداری شوفاژ
شبانه روزی
۶۲۱۴۴۸

سرویس و نگهداری شوفاژ
فوری ۷۹۶۱۰۳

نصب فوری
شوفاژ
به‌اقساط یکساله
گارانتی یکساله
و سوخت مجانی
یکساله ۸۴۱۲۴۶

سازمان فنی ۱۱۰ تعمیر و سرویس شوفاژ ۷۶۰۹۹۳ ـ ۷۶۵۸۹۴ـ ۷۶۳۷۸۵ ـ ۷۵۵۷۰۹

نصب نگهداری تعمیرات شوفاژ تهویه با شرایط بهتر شرکت روفتاپ ۸۵۸۰۱۹

شبانه‌روزی
سرویس و تعمیرات
شوفاژ ـ تهویه
۸۴۱۲۴۶

شرکت بوی‌باو
طرح و نصب شوفاژ ایرسانی و لوله‌کشی گاز ۹۳۳۰۷۷ و ۹۳۳۶۷۶

سرویس شوفاژ ۶۸۲۷۱۹

نصب شوفاژ گازسوز ۷۵۸۶۷۹

تعمیرگاه‌شوفاژسرویس شبانه‌روزی ۹۲۱۷۷۰ و شب‌ها ۹۵۳۳۸۵

نصب سرویس شوفاژ بخاری ، آبگرمکن‌فوری ۳۱۸۴۱۴

سرویس‌مجازارج
سرویس و تعمیرات‌همه نوع آبگرمکن‌بخاری‌کولر تلفن ۹۶۰۹۰۴

راهنمای سرویس
ارنت
درسراسرکشور
۹۶۲۰۴۵
ازساعت ۷½ صبح تا ۷½ بعدازظهر

نیازمندیهای اطلاعات

برای دادن آگهی تلفنی باشماره‌های ذیل تماس حاصل فرمائید

تلفنهای: ۳۱۲۴۱۳-۳۱۱۲۲۷

تعمیروسرویس یخچال

تعمیرگاه یخچال وازگن تعمیرات یخچال فریزر وشوفاژ فوری۸۴۶۷۹۳

تعمیرات انواع یخچال فوری تلفن ۷۳۰۰۶۷

تعمیروسرویس لوازم‌منزل

تعمیرلباس شوئی‌وظرف شوئی فوری ۹۲۵۶۴۷

تعمیر لباسشوئی فوری ۷۶۴۰۳۰

سرویس بخاری‌آبگرمکن لوله‌بازکنی ۷۵۵۷۰۹

لوله کشی گاز

لوله‌کشی گاز با تائید شرکت ملی گاز بیمتال ۸۴۴۲۴۹

لوله‌کشی گاز با تائید شرکت ملی گاز هومیکو تلفن ۷۵۵۶۹۱

شرکت مهندسی کواد
آماده انجام لوله‌کشی گازمنازل باتائید و مطابق استانداردهای شرکت ملی گاز ایران میباشد. تلفن ۶۵۲۰۷۷

لوله‌کشی گاز با تائید شرکت ملی‌گازمهندسی هژیر ۹۲۸۹۷۶

لوله بازکنی

لوله‌بازکنی‌ولوله‌کشی مقدم ۹۲۵۲۷۴

لوله بازکنی ولوله‌کشی روزولت ۶۴۷۱۴۳

لوله بازکنی فقط ۲۵ تومان فوری یکساعته ۷۶۵۲۴۴

لوله بازکنی روزولت ۳۶۰۴۳۹

لوله بازکنی یکساعته ۹۲۴۳۸۰

سازمان فنی ۱۱۰
رفع گرفتگی هر نوع لوله با دستگاه الکتریکی ۷۶۰۹۹۳ و ۷۶۳۷۸۵ و ۷۶۵۸۹۴

لوله بازکنی فوری سعدی ۳۵۵۴۷۳

لوله باز کنی فوری ۹۲۱۵۵۲

لوله باز کنی فوری ۷۵۰۲۴۴

لوله بازکنی و لوله‌کشی نوین ۶۵۰۵۴۴

تخلیه‌چاه

تخلیه چاه
تعمیرچاه ولوله‌بازکنی فوری‌هما ۵۴۶۴۱۶

تخلیه‌چاه ۵۳۱۵۵۰

لوله بازکنی ۲۵شهریور ۳۵۴۸۸۳

تخلیه چاه
۳۰۰ تومان‌باسرویس‌مجانی ۴۳۰۴۲ و ۵۲۱۶۷۶

نشت‌یابی اتحاد
محل ترکیدگی لوله های سردو گرم بادستگاه الکترونیکی - ۹۴۱۷۲۸

تخلیه‌چاه و لوله‌بازکنی ۹۵۳۸۶۸ شرکت سیاد

تخلیه‌چاه
ولوله بازکنی
با ۲۰ درصد تخفیف از تمام شرکتهاایران‌تخلیه
تلفن ۹۳۵۲۸۶

تخلیه‌چاه
و لوله‌بازکنی
۹۲۹۳۲۰

فروش شیشه

پخش شیشه خیام
فروشنده انواع شیشه های ساختمانی خارجی وایرانی از یک میلیمترالی۲۰ میلیمتر کلی‌و جزئی بقیمت تجارتی ۵۲۷۵۶۰ ۵۳۸۸۸۴
آ- ۲۶۸۷۹

کالای شیشه ایرج
سفارشات ساختمانی پذیرفته میشود تلفن ۹۳۴۶۰۸
آ- ۲۶۸۷۸

شیشه فروشی رجبی
ایزنهاور مقابل سه‌راه‌آذربایجان ۹۷۸۸۶۱ - ۹۵۵۱۳۷
۱-۲۶ آ- ۲۶۸۷۶

آگهیهای متفرقه

نصب پارکت و تعمیروساب ولاك ، فروشگاه پرده ترمه
تلفن ۸۳۳۶۲۰

پارکت
مرکز تعمیر پارکت
۳۶۱۲۱۰

سیدرسول ضیائی
تجارتخانه وارداتی
واردکننده و نماینده بیل فیلی ژاپنی ، رابیتز، مفتول‌آلات‌سفید و سیاه ، توریجات صنعتی و غیره وسیم خاردار .مقابل مسجدشاه ۵۳۰۱۲۰
آ- ۲۷۳۹۱

کرکره‌چوبی
میشلر MISCHLER
سرما ، گرما و نور از کرکره‌چوبی میشلر عبورنمیکند
پارکت BW
نمایشگاه : شاهرضا کوچه قنبری
۸۲۹۳۹۰-۸۲۴۳۰۷
۸۲۴۸۷۰-۸۲۹۵۹۶

رستوران‌ها

رستوران حاتم
با عالیترین سرویس و جوجه کباب مخصوص
حاتم
حاتم جاده پهلوی تلفن: ۲۲۲۲۳۲ و ۲۲۲۲۳۳

ماشین‌درزجوش
بقدرتهای مختلف آماده تحویل تلفن۵۲۵۶۶۱ و۵۳۳۶۱۶

پروانه صنایع فلزی یابرق‌ازوزارت اقتصاد خریداریم تلفن ۳۱۱۷۷۳

قابل توجه پدر ها ومادرها
حراج کادوی خردسالان
بعلت استقبال بی سابقه همشهریان عزیز به مدت ۱۰ روز تمدید شد، ازاین فرصت استثنائی استفاده فرمائید .تلفن۸۵۱۹۴۰
فرح جنوبی بالاتر از اجرائیات

شرکت‌اخوان گلپایگانی
مرکز فروش انواع مینی بوس
نشانی : انتهای خیابان شاهپور پارکینك سابق اتوتوکل تلفنهای
۵۲۱۷۸۹-۵۲۰۴۷۱
مرتضی- مجتبی - محمد نظری گلپایگانی

کاباره

باکارا
پیشرو کاباره‌های ایران همه شب مجموعه‌ای از برنامه های خارجی و ایرانی را برای شما انتخاب کرده است تلفن های رزرو
۶۲۵۱۷۷- ۶۲۸۲۰۸

شکوفه‌نو
یکی از چهار کاباره بزرك جهان
بهترین برنامه های ایرانی و خارجی را همه شب تقدیم میکند .
تلفن های رزرو
۵۴۳۰۳۳- ۵۴۴۰۴۴

افق طلائی
یك شب خاطره‌انگیز و رویائی برای شما تدارك دیده است .
از بهترین برنامه ها و دلپذیر ترین غذاهای متنوع مااستفاده کنید
تلفن های رزرو
افق طلائی
۳۹۱۰۴۴- ۳۰۴۴۵۵

یك‌شب عالی و فراموش نشدنی در بزم‌خانوادگی
کاودرژان
شماهم دراین‌بزم‌شرکت کنید
تلفن های رزرو
۶۸۶۰۸۰ - ۶۸۷۰۸۰

کاباره
لوکولوس
با برنامه های سرگرم کننده ودلنشین ایرانی‌و خارجی‌وغذاهای دلچسب ازخانواده های‌محترم پذیرائی میکند. تلفن‌رزرو میز
۳۱۸۶۶۳

گمشده

گواهینامه رانندگی بهروز ترکان ابتدائی مفقود شده لطفاً یابنده بتلفن ۶۵۲۸۰۷ اطلاع دهد

چکهای شماره ۱۶۲۶۵۱ تا ۱۶۲۶۷۵ بانکملی امین‌الملک‌از حساب جاری ۳۶۸۲ و چکهای شماره ۶۸۸۱۲۲بمبلغ‌چهارهزار ریال بسررسید ۵۵٫۲٫۲ و ۶۸۸۱۲۳ بمبلغ چهار هزارریال وسررسید ۵۵٫۳٫۲ و۶۸۸۱۲۵ بمبلغ دو هزار ریال وسررسید ۵۵٫۴٫۲ بانکملی شعبه خیابان قزوین عسگری مفقود شده واز درجه اعتبار ساقط است .
علی‌اکبر تقی‌زاده قلعه‌جوقی
آ- ۱۸۱۸۳

سه برگ سفته به مشخصات‌زیر
۱- سفته سررسید ۵۴٫۱۲٫۱۵ به مبلغ ۸۰ هزار ریال .
۲- سفته سررسید ۵۵٫۱٫۱۵ بمبلغ ۸۰ هزار ریال .
۳- سفته سررسید ۵۵٫۲٫۵به مبلغ بیست دو هزاروپانصدوده ریال به عهده شرکت ساختمانی ایران بترویه‌حوالمکرد اینجانب رضا فغفوری مفقود گردیده از طرف هرکس ابراز شود باطل می‌باشد .
آ- ۲۷۴۸۹

دسته چک اینجانب‌حسین‌حقانی به حساب شماره۳۳۵۷۹بانکملی بازار در دوماه مفقود گردیده بدینوسیله اعلام میدارد که از درجه اعتبار ساقط میباشد .

گذرنامه ایرانی‌بشماره۱۶۷۷۵۶۸ بنام محمدجواد رئیس‌پورمفقود گردیده از یابنده تقاضا میشود باتلفنهای ۶۲۹۹۴۲ و ۶۲۳۹۹۷ ویا صندوق پستی شماره ۲۰۴۵ تهران تماس حاصل نموده و مژدگانی دریافت فرمائید.
آ- ۱۸۹۷۲

بدینوسیله باستحضار عامه میرساند چک شماره ۴۲۶۶۱۱ وهمچنین چکهای شماره - ۴۲۶۶۱۶ الی ۴۲۶۶۲۵ کدروی هم ۱۱ برگ میباشدبنام‌اینجانب حسینعلی صیادی حساب جاری شماره ۱۹۷ بانک صادرات شعبه خیابان اردیبهشت‌چهارراه درخشنده از تاریخ ۵۴٫۱۱٫۱۲ مفقود شده از درجه اعتبار ساقط است .
آ- ۱۸۲۱

مرکز فروش، آپارتمان‌و خانه های کوچك‌وبزرك در تمام نقاط‌شمال شهر تلفن ۹۳۷۰۶۲ شاهی

اراضی گوهردشت مهرویلا و مهرشهر و شهرك نمونه خریدار و فروشنده‌ایم ۶۴۲۶۸۲- ۶۴۸۲۵۵

معاملات‌پول

پول موجود
پول
در مقابل
چک
هزاری ۲۰ تومان
در مقابل سند
اتومبیل
تلفن
و مازاد
ملک
هزاری ۱۵ تومان
چنانچه در رهن یاگروباشد در اسرع‌وقت فوراپرداخت می‌نمائیم
فقط تا ۲۰اسفند فرصت دارید
۶۶۰۴۰۰
۶۶۹۷۰۰
شاهرضا مقابل سینما دیانا شماره ۱۶۳ طبقه سوم شرکت اروورا

دوست‌من
به شما در مقابل
چك ، اتومبیل ، تلفن ومازاد ملك
در صورتی که در گرو باشد فورا پول تقدیم میکنیم
۶۴۲۲۲۷
۶۴۶۴۵۵

وام‌درمقابل چك‌کارمندی
پول
در ۳ دقیقه با بهره ۲- درصد در مقابل اتومبیل تلفن تاکسی ساختمان چك کارمندی مازاد ملك میدان رشدیه
۹۲۵۰۰۸

وام‌ارزان
درمقابل اتومبیل تلفن و ملك
فرح شمالی
۸۵۹۵۰۶

پول شرطی فوری جهت خانه و مستغلات
۸۳۰۸۳۵

وام درمقابل ملک، تلفن، فرش و قبض بانک کارگشائی۴۴۹۸۱

۸۰۰ هزار تومان
برای معامله موجود داریم - ۳۱۹۷۸۴ بنگاه کوشان
۱-۲ آ- ۴۴۷۶۸

وام‌درمقابل چك‌کارمندی
۶۶۳۳۳۱

پول فوری باسودبانکی مقابل خانه تلفن ۹۲۸۴۶۵

خانه پول - فرح شمالی مرکز معاملات پول تهران۸۴۸۳۸۸

پول شرطی موجود ۳۱۶۸۸۵

پول ارزان فوری ۸۲۲۶۵۹

مرکز داد و ستد پول ۸۴۹۱۸۴

وام‌بهر طریق
تلفن۹۳۱۷۳۱-۹۳۱۷۲۱

آقایان مهندسین و معماران و خریداران- خانه و آپارتمان برای تهیه وام شرطی از دو میلیون ریال ببالا با ما تماس بگیرید تلفن ۶۶۶۲۶۳- ۶۶۴۶۱۸ و ۶۶۰۲۰۰

مورد نیاز
سرمایه‌گذاری کنید ماتضمین میکنیم
برای حداکثر استفاده‌از پول راکد خود از ۵۰۰ هزار ریال ببالا با ما تماس بگیرید . شرکت ما تضمین میکند که‌بالا ترین سود را نصیب‌تان کند جهت‌اطلاعات‌بیشتر با تلفن ۸۳۲۸۸۱ تماس بگیرید .

پول شرطی مقابل خانه مستغلات فورا نیاز ۹۲۰۸۲۹

پول شرطی نیازمندیم ۸۲۲۶۵۹

پول‌شرطی مورد نیاز ۳۱۹۰۶۷

قبوض

خرید اوراق‌قرضه‌دولتی و قبوض مرحله سوم‌و قبوض شهرداری ۶۴۵۹۵۷

به هرنوع فرش و قبوض بانک کارگشائی وام میدهیم تلفن - ۶۳۹۱۷۱
۱-۱۵ آ ۵-۲۷۰۲

معاملات‌تلفن

خرید و فروش تلفن ۶۶۲،۶۶۲

فروش
فروش تلفن ۵۲۳۰۳۰

خرید
خرید تلفن ۵۳۳۰۳۰

اعلامیه‌شماره۱
شرکت تعاونی تهیه وتوزیع لباس ارزان صنف خیاط
سهامداران محترم خیاط فروشگاه شرکت تا تاریخ روز سه شنبه ۵۴٫۱۲٫۲۳ برای عرضه کالای صنفی آماده خدمت میباشد و بعلت حسابرسی تا تاریخ ۵۵٫۱٫۷ تعطیل خواهد بود.
مدیرعامل شرکت محمد عابدینی

قابل توجه جویندگان کار
از دارندگان گواهینامه دیپلم کامل متوسطه در رشته‌های ریاضی ،طبیعی ،ادبی‌و فنی که‌واجد شرایط زیر باشند دعوت مینمایندجهت‌مصاحبه واستخدام در یکی از سازمانهای دولتی باحقوق مکفی به‌مرکز کاریابی واشتغال شماره یك‌تهران واقع در خیابان امیرآباد جنوبی خیابان رهنما، پلاك ۲۳ مراجعه نمایند.
۱- حداقل میانگین نمرات گواهینامه دیپلم۱۴
۲- انجام خدمت وظیفه
۳- حداکثر سن ۲۸ سال
م‌الف ۱۳۲۲۹ ۱-۱۲
اداره کل اشتغال - وزارت کار وامور اجتماعی

توجه توجه
گوزن نشان
REGISTERED TRADE MARK
برای خرید فرمیکا گوزن نشان با تلفنهای زیر تماس حاصل نمائید
تلفن های دفتر ۵۲۱۵۸۸ - ۵۲۴۳۳۶ - ۵۲۱۰۷۵
تلفنهای کارخانه۹۶۳۸۳۱ - ۹۶۳۸۳۲

اخذپذیرش تحصیلی
دبستانی - دبیرستانی - دانشگاهی تا درجه دکترا از اکثر کشور های خارج در کوتاهترین مدت «مدت ۱۰ روز» .
تور های تحصیلی تابستانی در انگلستان «حداقل سن ۸ سال تمام» - ترجمه مدارك رسمی وغیر رسمی در ظرف ۴۸ ساعت دفتر منصوری نشاط خیابان پهلوی بالاتر از چهار راه امیر اکرم ساختمان کیان طبقه سوم.

اعلامیه‌شماره۲
شرکت تعاونی تهیه وتوزیع لباس ارزان صنف خیاط
بدینوسیله باطلاع کلیه‌سهامداران و خانواده های محترم‌وهمچنین موسسات خیریه میرساند . این شرکت برای رفاه حال عمومی لباس بچگانه از ۷ ساله الی ۱۸ ساله از بهترین پارچه‌های مد روز کارخانه برك دوخته و باحداقل قیمت در دسترس عموم قرار میدهد و برای موسسات خیریه نیز از قیمت تعیین شده ۵ درصد تخفیف داده میشود.
خیابان منوچهری ارباب‌جمشید پلاك ۷۴ تلفن های ۳۹۳۰۳۲ و ۳۱۰۵۶۶
مدیرعامل شرکت محمد عابدینی

آگهی استخدام
شرکت جنرال مکانیك
یکنفر مترور کار های ساختمانی با حداقل پنج سال تجربه برای کار در شیراز استخدام میکند متقاضیان با تلفن ۶۴۵۴۰۸ و۶۴۹۸۳۶ تماس بگیرند. ۱-۳

Pars International Manufacturing Company

requires a bilingual secretary with following qualifications:

— Good typing experience both Farsi and Latin
— Good command in English
— No military obligation

We offer:
— 5 days work a week
— Good fringe benefits
— Transportation is provided

Applicants should send their resume with own handwriting indicating salary required to P.O. Box 2531 Tehran, Buying Department or call 668161 — 660157.

مهندس راه‌وساختمان
برای سرپرستی کارگاه ساختمانی در تهران یك نفر مهندس راه و ساختمان با حداقل۵سال سابقه کار مورد نیاز است .
متقاضیان درخواست و مدارك خودرا بصندوق پستی ۱۵۷۰-۱۴ ارسال فرمایند.

MANN FILTER
شرکت تولیدی فیلتر **ایران‌مان**
برای تکمیل کادر حسابداری خود افراد زیر را استخدام میکند.
۱- حسابدار بانك
ووجوه نقد آشنا به‌امور بانکی و اعتباری یکنفر
۲- حسابدار خرید
وسفارشات آشنا بزبان انگلیسی یکنفر
۳- حسابدار انبار
با سابقه کار در واحد های صنعتی یکنفر
۴- حسابدار صنعتی
با سابقه کار درواحدهای صنعتی یکنفر
سایر شرایط :
الف - حداقل دو سال سابقه کار درامور حسابداری
ب- داشتن دیپلم کامل متوسطه
ج- داشتن معافیت یا برك خاتمه خدمت از نظام وظیفه
ازواجدین شرایط دعوت میشود برای‌مصاحبه به شرکت تولیدی فیلتر **ایران‌مان** واقع در خیابان تخت‌طاووس شماره ۲۰۹ آقای امیریان مراجعه نمایند . ۱-۳

اطلاعیه
شرکت سهامی معاملات خارجی تعدادی اتومبیل سواری هیلمن (اونجر) سالم و دررنگهای‌مختلف برای فروش بقیمت هر دستگاه ۳۰۰٫۰۰۰ریال نقدا بدون واسطه و تحویل فوری عرضه‌مینماید.
طالبین میتوانند مستقیما به این شرکت‌واقع در خیابان سپهبد زاهدی نرسیده به خیابان کریمخان زند پلاك ۲۹۵ مراجعه‌نمایند. ۱-۳

آگهی برای اطلاع
سهامداران شرکت سهامی خاص
بلوچین ایران
هیات مدیره حسب اختیارات محوله در اجرای مصوبه مجمع عمومی فوق‌العاده مورخه۵۴٫۸٫۲۰ برای افزایش سرمایه تا ۵۰۰ میلیون ریال در جلسه مورخه ۵۴٫۱۱٫۱۲ تصمیم گرفته در نخستین مرحله با فروش نقدی ۲۲ هزار سهم جدید با نام هرسهم به قیمت اسمی ده‌هزار ریال سرمایه شرکت را به ۲۵۰ میلیون ریال برسانند لذا از سهامداران اولیه شرکت که بخواهند از حق تقدم طبق ماده ۱۵ اساسنامه استفاده نمایند درخواست می‌شود ظرف مدت یکماه از تاریخ انتشار این آگهی به شرکت مراجعه نموده وترتیب کار خود را بدهند.
هیات مدیره - مدیرعامل

شرکت تضامنی مصطفی گلپایگانی
پسران وبرادران
مینی‌بوس ۳۰۹ واتوبوس ۳۰۲
مرسدس بنزایران ناسیونال
وانت دیفرنسیال بزرگ تبدیلی
بصورت مینی بوس مسافربری با ۲۱ سرنشین

دردونوع «شیشه خم وشیشه راست»

تلفنهای ۵۳۹۳۲۰-۵۲۳۱۲۵
۵۳۶۳۰۱ - ۵۲۷۹۰۰

یك آپارتمان هم کف
بر خیابان کورش و میرداماد جهت دفترکار یا آژانس هواپیمائی با موقعیت بسیار عالی دارای تلفن، شوفاژ ،کولر و پارکینك آماده فروش‌می باشد - تلفن صبح ها ۵۳۲۱۷۹ بعداز ظهر ها ۲۳۹۰۵۵ ۱-۲

تخلیه‌چاه‌فاضلاب
تخلیه چاه فاضلاب وتوالت وسپتیک‌تانک‌وموسپتیک ساختمان آنها وکانال‌کشی‌وحفر چاه با دستگاه‌مونوری
شرکت ایران شوشتر ۸۳۰۷۲۲-۸۲۹۵۵۶

استخدام خانم تلفنچی در پارس توشیبا
ماآموزشهای‌لازم را به‌شما میدهیم
با مامیتوانید همه روزه به‌آدرس‌ایرانشهرجنوبی‌مقابل بانک صادرات پلاك ۵۵ بین ساعات ۸ الی ۱۶تماس حاصل فرمائید .

MIDDLE EAST INFORMATION AGENCY
آژانس اطلاعات‌خاورمیانه
TELEPHONE (212) 243-1975
POST OFFICE BOX 1588, GRAND CENTRAL STATION
NEW YORK, N. Y. 10017
. Industrial Marketing . Commission Agents

آگهی مزایده

سازمان غله و قند و شکر و چای کشورمقدار ۹۰۰ تن ملاس حاصله از شکرخام رادر کارخانه قند شاهرود از طریق مزایده بفروش میرساند، داوطلبین میتوانند با مراجعه باداره کارپردازی امور قندوشکر اوراق شرایط مزایده رادریافت‌و پیشنهاد خود رادر پاکت لاك‌و مهرشده تاساعت ده صبح روزشنبه ۱٦ر۱۲ر۵٤ باداره قند وشکر شهرستان شاهرود و یادرتهران باداره‌دبیرخانه امور قندوشکر تسلیم و رسید دریافت نمایند پیشنهادات واصله د رهمان روز ساعت یازده صبح با حضور کمیسیون بازو قرائت میشود.
م‌الف ۲۳۲۲۳

سازمان غله و قند و شکرو چای کشور
امور قند و شکر

شهرداری شیراز

آگهی

پیرو آگهی شماره ۲۱۰٦٦ ـ۱۹ر۹ر۵۳ ، شهرداری شیراز باستناد مواد ۱٦ و ۱۷ و تبصره دو از ماده ۱٦ قانون نوسازی و عمران شهری و مصوبات شماره ۵۲۲ ـ۲۸ر۷ر۵۳ و ۱۰۰ ـ ۲۹ر٤ر۵٤ و ٤٦۰ـ۱۸ر۹ر۵٤ انجمن شهر و تاییدیه های‌شماره ۲۱۷٤۲ ـ۳۰ر۸ر۵۳ و ۲۲۷۹٤ـ ۹ر۱۰ر۵٤ جناب آقای پیروز استاندار محترم‌فارس بنابااختیارات تفویضی از طرف وزارت کشور موظف است کمجاده ده متری سمت غرب باغ دلگشا را بصورت خیابان بیست متری تعریض واحداث نماید لذا مراتب را باطلاع کلیه مالکین و متولیان موقوفه و مستاجرین یانمایندگان و قائم‌مقام قانونی آنها میرساند و فهرست ارزیابی کلیه رقبات مورد مسیر طرح مذکور و نقشه های مصوبه در اداره فنی شهرداری موجود میباشد . ضمنا فهرست کامل هر یک از رقبات مزبور هم بطور جداگانه به اشخاصی که درموقع نقشه برداری خودرا مالک یا نماینده مالک یا مستاجر معرفی نموده‌اند ابلاغ میگردد و افراد ذینفع می‌توانند برای هرگونه اطلاع ورفع ابهام باداره فنی‌شهرداری مراجعه و جهت انتقال رقبات مورد مسیر خود به شهرداری و دریافت‌غرامت شهری اقدام فرمایند . ودر صورتیکه بمبالغ ارزیابی شده اعتراض داشته باشند از تاریخ صدور این آگهی ظرف مدت دوماه اعتراضات خود را بطور روشن و خوانا باهمراه نمودن فتوکپی دفترچه سند مالکیت مربوطه و تعیین نشانی کامل خود با اخذ رسید به دفتر شهرداری تسلیم دارند .
عدم مراجعه و یا اعتراض مالکین و غیره بارزیابی بهیچوجه مانع عملیات تعریض و احداث خیابان مزبور نخواهد بود .

شهردار شیراز ـسیاوش کارگر

نیروی دریائی شاهنشاهی

آگهی استخدام

نیروی دریائی شاهنشاهی تعدادی غیر نظامی با تخصصهای مشروحه زیر را بصورت رسمی با حقوق و مزایای مکفی جهت خدمت درکارخانجات پایگاه‌دریائی بندرعباس استخدام مینماید .

۱ـ فوق لیسانس و لیسانس الکترونیك
۲ـ فوق‌لیسانس ولیسانس برق
۳ـ فوق لیسانس و لیسانس مکانیك
٤ـ فوق لیسانس مدیریت
۵ـ فوق دیپلم در رشته های‌مکانیك،ریخته‌گری، برق ، الکترونیك وتهویه وتبرید

مزایا :

داوطلبین در صورت موفقیت در مصاحبه پس از طی دوره زبان در مرکززبان نیروی‌دریائی شاهنشاهی جهت طی دوره های تخصصی به آمریکا اعزام خواهند شد .
۲ـ داوطلبین با سپردن ٤ سال تعهد خدمت در نیروی دریائی شاهنشاهی از خدمات وظیفه عمومی معاف خواهند شد .
۳ـ قبولشدگان با حقوق و مزایای مکفی بصورت رسمی استخدام میشوند و سالیانه از ۱٤ ماه حقوق برخوردار خواهند شد ، ضمنا در حین گذراندن دوره تخصصی در خارج از کشور علاوه‌برحقوق‌ازفوق‌العاده روزانه مخصوص کارمندان نیروهای‌مسلح‌شاهنشاهی در خارج از کشور استفاده خواهند نمود .

شرایط :

۱ـ تابعیت دولت شاهنشاهی ایران
۲ـ متدین بیکی از ادیان (اسلام . مسیحی . کلیمی . زرتشتی)
۳ـ داشتن حداکثر ٤۰ سال تمام
٤ـ داشتن صحت مزاج بتائید بهداری نیروی دریائی شاهنشاهی

نحوه ثبت‌نام :
داوطلبین می توانند همه‌روزه جز ایام تعطیل با در دست داشتن یکبرك فتوکپی مدرك تحصیلی . دو برك رونوشت شناسنامه و ۲ قطعه عکس به ساختمان معاونت پرسنلی نیروی دریائی شاهنشاهی واقع در خیابان سپهبد زاهدی جنب مسجدالرحمن قسمت مدیریت استخدام مراجعه و ضمن ثبت‌نام در مصاحبه شرکت نمایند در غیر این صورت می توانند فرم زیر راتکمیل نموده و به آدرس ذکر شده ارسال دارند تا در صورتی که واجد شرایط باشند از آنان کتبادعوت بعمل آید .

این جانب **شهرت** **بامدرك**

مایل باستخدام در نیروی دریائی شاهنشاهی‌می‌باشم وبه‌پیوست مدارك زیر را ارسال میدارم .

۱ـ یکبرك فتوکپی مدرك تحصیلی
۲ـ ۲برك فتوکپی شناسنامه
۳ـ ۲قطعه عکس ٤ × ٦
٤ـ خلاصه‌ای از سابقه‌کار
۵ـ آدرس کامل وشماره تلفن

هواپیمائی ملی ایران ـ هما ـ

آگهی استخدام

هواپیمائی ملی ایران

استخدام ایرانیان متخصص کامپیوتر

هواپیمائی ملی ایران باگسترش سریع‌خود درصحنه فعالیتهای هواپیمائی بازرگانی وبرای تسهیلات‌هرچه بیشتر مسافرین خویش به مدرنترین ماشین‌های کامپیوتر مجهز شده است . بدین‌جهت داوطلبان واجد شرایط زیر را که درامور کامپیوتر تخصص داشته‌باشندو زبان انگلیسی بدانند و دارای معافی‌سربازی باشند باحقوق و مزایای مکفی استخدام خواهدکرد و گذشته از اینکه‌با مدرنترین ماشین‌های کامپیوتر بکارخواهند پرداخت از آموزش تخصصی نوین در خارج کشور نیز استفاده‌خواهند نمودواز کلیه مزایاوتسهیلات‌سازمان «هما» برای خود و خانواده خویش استفاده خواهند کرد .

Job Title	Education	Minimum Experience	No.	Remarks
Data Processing Section Managers	University Degree or Professional Qualifications	7 years	5	3 years in a senior Data Processing management position specializing in one of the following:- operations: communications: system development: planning.
Systems Analysts	"	3 - 7 yrs.	6	successful record of system design and implementation of financial inventory or real-time system preferably in an IBM 360/370 environment.
System Programmers	"	2 - 6 yrs.	4	Knowledge of IBM 360/370 utilities: BAL: preferably OS:
Application Programmers	"	2 - 6 yrs.	15	Knowledge of COBOL and an IBM 360/370 environment would be an advantage.
Communication Engineers	"	3 - 6 yrs.	4	Experience of data transmission and preferably at least 1 year working on a computer based system.
Computer Trainees	—	—	12	Demonstrable aptitude
Installation Technicians	Technical Diploma or Suitable Equivalent	1 - 4 yrs.	3	Experience of installation and/or maintenance of electrical equipment.
Computer Operators	"	1 - 4 yrs.	8	Operation of IBM 360/370 equipment, preferably under OS.

داوطلبان میتوانند برای کسب اطلاعات‌شنبه تا چهارشنبه بجز روزهای با تلفن ۹۱۱٤۳۳ تماس گرفته ویا شخصا بین ساعات فوق‌الذکر از روز بیشتر بین ساعت ۳ الی ۵ بعداز ظهرپنجشنبه وجمعه تا تاریخ ۲۰ر۱۱ر۵٤ باداره استخدام هواپیمائی ملی ایران‌واقع درخیابان فرصت چهارراه ثریامراجعه نمایند .

شرکت صنایع هواپیمائی ایران

مصاحبه برای کارآموزی تکنیسین هواپیما

از داوطلبان نامبرده زیر که‌درامتحان دعوت میگردد جهت مصاحبه در ساعت شناسنامه عکس‌دار به شرکت صنایع جنب پارك ساعی شماره ۷۵۳ مراجعه ورودی ۳ر۱۱ر۱۳۵٤ شرکت نمودند و روزهای مقرر با دردست داشتن‌اصل هواپیمائی ایران واقع در خیابان‌پهلوی نمایند .

شنبه ۱۸ بهمن
ساعت ۸صبح
نام ونام‌خانوادگی شماره‌کارت
جمیله ملك‌التجار ۱۳
صدیقه طولانی‌خیال ۲۵
علی‌جمشیدی ۲۷
محمدخواجه‌حسنی محمدیان ۲۳
مسعود محنتی ۳۷
ساعت ۹ صبح
ناصر دوستین شهریور ٤۹
محمدتقی‌میلانی ۵٤
بخش‌علی آتش‌افروز ۵۵
داود پورابراهیم‌خرم‌آبادی ٦۷
علیرضا محمدی‌طاهه ۷٤
ساعت ۱۰ صبح
نادررجبیان ۷۸
بهرام رحمانی‌کیون ۸٤
داودشاه‌حسینی‌نیا ۸۷
حسین‌براقی ۹۳
بیژن هموطن ۱۱۰
شنبه ۱۸ بهمن
ساعت ۱۱صبح
ستاربزرگی داکدره ۳۳
داود محمدی ٦۰
حسن علی‌نژاد کمال‌آباد ۳۱
ایرج زینالی صومعه‌دل ۷۱
جعفر زرکوب ۸۹
ساعت ۱بعدازظهر
اصغرعلی عسگری حسین‌آبادی۷۷
فرامرز قدیمی آسیابر ۱۱۳
امیرگل محمدزاده ۱۰۲
محمدنانوازاده ۱۱۸
محمدرضااحمدیان شهرضا ۱۲۰
ساعت ۲بعدازظهر
علیرضا مرتضائی ۱٤۱
حبیب‌اله راجی ۱٦۲
حمیدرضا نیرورنگ ۱٦۵
مختارآهنیان ۱۷۹
مصطفی رمضانیان دهاقانی ۱۸۰
شنبه ۱۸ بهمن
ساعت ۳ بعدازظهر
هوشنگ سعید ۱۸۵
سیروس علی جعفری ۱۸۷
جابر قنبری عامی ۱۹۰
حمیدراحقری ۱۹۵
اسماعیل فاتح‌چهر ۲۰۱
یکشنبه ۱۹ بهمن
ساعت ۸ صبح
حمیدرهبرماشی ۲۰۳
ناصر موسوی ۲۰۷
عباس طاهرخانی ۲۱۰
علیرضا یزدان‌شناس‌فرح‌آبادی۲۱۲
ابوالقاسم جلالی فراهانی ۲۱٤
ساعت ۹ صبح
اسدرزاق‌منش ۲۱۵
محمدحسین دولتشاهی ۲۱٦
قربانعلی نوجی ۲۱۹
هادی خدابخش ۲۲۱
رضاجلیلی‌خامنه ۲۳۷
ساعت ۱۰ صبح
رضا فریدعبداللهی‌نیا ۲٦۰
یدالله‌زمانی‌پترام ۲۸۲
شهریار بیگدلو ۲۸٤
جمشید عسگری زمانی ۲۸۵
ایرج زرگانی ۲۹۸
یکشنبه ۱۹ بهمن
ساعت ۱۱ صبح
مصطفی‌تسلیمی‌فرتهرانی ۲۹۹
حسین چهکندی ۳۰۳
محمداقبال‌نیا ۳۰۸
کیانوش‌عبدالهی‌نیا ۳۰۹
موسی تکاسی ۳۱۳
ساعت ۱ بعداز ظهر
عین‌الله‌قلعه ۳۱٦
ناصرنصیررستمی ۳۱۹
مصطفی شهسواری ۳۲۲
حمید رضارئوفی ۳۲۹
چنگیزابراهیم‌پورمعصومی ۳۳٤
ساعت ۲ بعدازظهر
نصیرکفیلی‌ویجویه ۳۳۹
اصغر زاهدی‌فر ۳٤۲
حبیب‌لطفی کرده‌ده ۳٤٤
زینت‌شیخ‌الاسلامی امیری ۳٤۵
سید رضا سجادی ۳٤٦
ساعت ۳ بعدازظهر
جمشید حاتمی‌فر ۳۳۸
محمدحسین مهرشید ۳۵۸
نسرین توکلی موید ۳٦٦
محمدرضا جبلی ۳۷۰
عبدالرضااهوازی‌زائر محمدی ۳٦۱
دوشنبه ۲۰ بهمن
ساعت ۸ صبح
ساسان‌شمسی‌پور ۳۷۵
علیرضا مدنی ۳٦۹
پرویز سلیمانیه ۳۸۸
علی اعانی اردبیلی ۳۹۰
حسین چخماقی ۳۹٦
ساعت ۹ صبح
حمید صدقی ٤۰٤
داود غلامی ٤۰٦
مرتضی صمدزاده ٤۱۲
کاظم‌بیلی‌بیک ٤۲۰
فرهاد عسکری خورندکارائی ٤۲۱

ساعت ۱۰ صبح
محمودآخوی ٤۲٤
محمود مصباح ٤۲٦
محمود طارمی ٤۳۳
محمدحسن‌حسین‌علی‌ایزد ٤۳۸
مصطفی‌نصیر ٤٤۱
ساعت ۱۱ صبح
مجتبی خدابخشان خونساری ٤۵۲
حسین‌عمرانی عشق آبادی ٤۵٤
حسن بطحائی ٤۵۸
علی‌اکبر محمودی ٤٦۱
یعقوب امیرفرکوش ٤۷٦
ساعت ۱ بعدازظهر
فیروز بلوری ٤۹۲
اسلام‌عابدی خیرالدینی ٤۹٤
هایده رکنی ۵۰۰
علی‌اصغر الماسی ۵۰۲
جمشید همتی ۵۰۳
ساعت ۲ بعدازظهر
سیدمرتضی سجادی ۵۰۸
کریم رحیم ۵۱۲
احمد درویش‌ملا ۵۱۸
محمد جیرودی ۵۲۱
هژیرنیکبخت‌بیده ۵۲٦
ساعت ۳بعدازظهر
رشید حدادی ۵۲۷
داود ملاقلی ۵۲۸
بیژن‌باریکانی ۵۳٤
مسعود حیدری هراتمه ۵۳۵
کامران تیموریان ۵٤۸
سه‌شنبه ۲۱ بهمن
ساعت ۸ صبح
حسین صابری‌کاشانی ۵۵٤
علی‌اکبر مدل ۵۵۷
حسن وقاری ۵۵۸
محمدرضا غفوری ۵٦۷
مسعود جبارزاده‌نوری ۵۷۰
ساعت ۹ صبح
غلامحسین‌شریف‌آبادی ۵۷۳
سعید رستمی ۵۸۰
حمزه فرزانه ۵۹٦
احمد باغستانی ٦۰۲
ویگن نازاریان ٦۲٤
ساعت ۱۰ صبح
محمدصادق‌هاشمی‌نسب ٦۲۵
اسماعیل‌شهریورتهرانی ٦۳۱
سعید خالقی ٦۳۳
ناصر آزادمنش ٦۳۵
علی رشید ٦٤۷
ساعت ۱۱ صبح
سیدحسین‌وفائی‌علی‌آبادی٦٤۹
بهروزکریم‌خانی ٦۵۲
سیدمحمد کشمیری ٦٦۲
کامران میرفخرائی ٦٦۵
محمدرضا یزدان‌پرست ٦٦٦
ساعت ۱ بعدازظهر
نصراله نیرومند ٦۷۱
حمیدرضا اشتری ٦۷٤
حمیدحسین‌اصفهانی ٦٤۸
مهرداد فرهادگروسی ٦۸۲
ناصرشاکری ٦۹٤
ساعت ۲ بعدازظهر
سعید وحدتی‌نیکزاد ۷۰۰
مسعود عالمی‌فر ۷۰۲
سعید فرجی ۷۱۷
بهرام علیائی ۷۲۷
مهران بزرگزاده ۷۲۸
ساعت ۳ بعدازظهر
محمدجواد آقاعبدالهی ۷۰۹
محمدرضاجان‌محمدی ۷۳۲
داود فیاضی ۷۳۸
داود رشیدبیگلو ۷۱۲
ناصر آجری ۷٤۲
چهارشنبه ۲۲ بهمن
ساعت ۸ صبح
نظرعلی محمدآبادی ۷٦۰
مسعود زندی ۷٦۱
محسن شیخی‌نژاد ۷٦۲
عباس گلوردی خان ۷٦٦
بهزاد شمس ۷٦۷
ساعت ۹ صبح
حسین شریفی ۷۷٦
محمدرضا شکاریان ۷۸۳
حسن رسول‌نیا ۷۵۷
احمد رضا عنایتی آهنگر ۷۸٤
شاهپور زرگری ۷۸٦
چهارشنبه ۲۲ بهمن
ساعت ۱۰ صبح
محمدحسین مولوی ۷۸۷
محمود محمدی ۷۹۳
محمود توری ۷۹٦
محمدرضا عوض‌پور ۸۰۰
جهانگیر عامری ۸۰۹
ساعت ۱۱ صبح
مهری آقامیرزائی ۸۲۰
محمدحسن‌حسینی روزبهانی۸۳٤
احمدهمدانی زمانی ۸٤۳
محمدحاجی معصومیان ۸٤۵
اسماعیل شاهی ۸۵٦

ساعت ۱ بعداز ظهر
علی فروتن ۸٦۱
سوسن صابر خوش‌اخلاق۸٦۵
سیاوش‌جمشیدی‌کندونمدوئی۸٦۸
سیداحمد رضاکاظمی ۸۷۵
نعمت پرهیزکار ۸۸۱
ساعت ۲بعداز ظهر
ابراهیم خلج ساوجبلاغی ۸۸٤
نادر اللهی ۸۸۵
فرهاد حاتم سنگری ۸۹۱
جهانبخش صدیقی ۸۹۲
مجتبی امیدی ۸۹٦
چهارشنبه ۲۲ بهمن
ساعت ۳بعداز ظهر
پرویز مرادی ۸۹۹
یداله هواخواه ۹۰۳
احمد مختاری ۹۱۵
حسن علی آتشگه ۹۲۳
محسن نوروزی ۹۲۱
پنجشنبه ۲۳ بهمن
ساعت ۸ صبح
رسول قربانپور یمین ۹۲۷
احمدپور عاطفی ۹۲۸
همایون پارسائی ۹۳۰
حسین زیوری ۹۳۱
سید یوسف پرهیزکار ۹۳۵
ساعت ۹ صبح
مهدی سرداری‌پور ۹۳٦
فرامرز اسلامی قلیچی ۹۳۷
ابراهیم منصوری ۹٤۰
محمودداد‌گرکیانی ۹٤٦
رضا احمدی ازندریانی ۹٤۷
ساعت۱۰صبح
مهدی محمد نسب ۹٤۸
حسن رضائی‌راد ۹۵٤
پرویز اخلاقی ۹٦٦
ابازر همتی ۹٦۸
سیدابراهیم میرسعیدقاضی ۹۷٦
پنجشنبه ۲۳ بهمن
ساعت ۱۱ صبح
اعظم قریشی ۹۸۱
سید سعید شکرآبی ۹۸٤
کاظم مولائی ۹۹۰
فرهاد صالحیان ۹۹۲
فولاد بایرامزاده ۹٤۵
ساعت ۱ بعدازظهر
جمال قنبری سلیمانی ۱۰۰۰
احمد شعفی ۱۰۱۳
یعقوب کاهی کاشی ۱۰۱۷
صفرعلی گرگ‌زاده ۱۰۲۲
رحیم‌اکبری ۱۰۳۸
ساعت ۲ بعد ازظهر
علی‌اکبر هدایتی ۱۰٤٤
سیدجواد علوی ابهری ۱۰۵٤
سید اسماعیل دل‌آویز ۱۰۵۸
مهدی‌بنی‌اسدی ۱۰٦۰
محمد باقری ۱۰٦۱
ساعت ۳ بعدازظهر
ولی‌الله رجبی ۱۰٦۸
احمد شایسته‌کیا ۱۰۷۳
منوچهر فتحی ۱۰۷۹
امرالله احمدجو ۱۰۸۹
سید محمد سلیمانی ۱۰۹۷
جمعه ۲٤ بهمن
ساعت ۸ صبح
حسین حمیدنژاد ۱۰۰۷
علی‌اصغر اورنگی ۱۰٤۷
محمد پورخان بابا ۱۱۰٤
میر احمد وفائی ۱۱۰۵
محمد قاسم امیر سپاهی ۱۱۱٤
ساعت ۹ صبح
حشمت‌الله بدیع ۱۱۲٦
محمد هادی فرخ‌فر ۱۱۲۷
مهین عیوض ۱۱۳۳
اصغر صفرزاده پورثانی ۱۱۵۰
احمد کنگران فراهانی ۱۱۵٤
ساعت ۱۰ صبح
ابوالفضل محزون‌فدیری ۱۱۵٦
حمید رضاسینی ۱۱۷۱
غلام علی محمدی ۱۱۸٤
صمدالله صادقی‌کوهری ۱۱۸۵
محمدعلی کشته کران ۱۱۹۳
ساعت ۱۱ صبح
غلامرضا مقصودلو ۱۱۹۷
پرویز برنده ۱۲۰۰
فرهاد سنائی ۱۲۰٤
ابوالقاسم علاف پورفارسی ۱۲۰۷
علی فوق‌ابرکوه ۱۰۷٤
جمعه ۲٤ بهمن
ساعت ۱ بعد ازظهر
حسین رستمی حضوری ۱۱۰۷
حسن عزیزی توکانپور ۱۰۵۹
فرهاد رهبری ٦۸٤
کریم سقاقی ۲۰۸
مسعود کمالی احمدسرائی ۲٦۸
ساعت ۲ بعدازظهر
سید محمدحسنی‌نسب‌لنگران ۲٦۷
علی‌رضا هدیه‌لو ٦۸۸
محمد حضرتی آزاد ۷۹۷
صادق‌امان‌الهی ۲۹۲
۱ـ۴۴۷۶۹

آگهی مناقصه شماره۲۵۵٤ر۵٤

راه‌آهن دولتی ایران مقدار ۱۵۰ تن سیم آلومینیومی طبق مشخصات و مقررات مربوطه تحویل
سی اند اف یکی از بنادرایران (خرمشهر یا شاهپور) یا مرز جلفای ایران از طریق مناقصه خریداری مینماید . داوطلبان شرکت در مناقصه میتوانند در ساعت اداری جهت دریافت اسناد مناقصه به‌اداره کل کارپردازی مراجعه نمایند . شرکت‌کنندگان در مناقصه باید مبلغ ۷۵۰۰۰۰ ریال بعنوان سپرده‌شرکت درمناقصه بحساب شماره ۱۰۹۵ راه‌آهن نزد بانک مرکزی ایران پرداخت نموده و فیش‌آن یا معادل همان مبلغ ضمانت‌نامه بانکی صادره یکی از بانکهای مجاز ایران که لااقل دو ماه اعتبار از تاریخ مناقصه داشته باشد بضمیمه پیشنهاد خود تاساعت ۹صبح روز۱۵ر۱ر۵۵ مطابق با٤آوریل۱۹۷٦ درصندوق پیشنهادها واقع در اداره کل کارپردازی بیاندازند . پیشنهادهای واصله ساعت ۱۰ همان روز باز وقرائت خواهد شد. حضورپیشنهاددهندگان یا نمایندگان مجاز آنان در جلسه مناقصه‌آزاد است و راه‌آهن در رد و یا قبول هریک یا تمام پیشنهادها مادامی که قرارداد مبادله‌نشده است جزا و کلا مختار میباشد به پیشنهاد فاقد سپرده و مشروط و مبهم و پیشنهادی که بعد از موعد مقرر برسد ترتیب‌اثر داده نخواهد شد سپرده‌برنده وحائز حداقل درجه دوم مناقصه نگهداری و درصورت استنکاف از انجام معامله بدون هیچگونه تشریفات‌بنفع راه‌آهن ضبط خواهد گردید . پرداخت‌مالیاتی که درایران نسبت بعوایدحاصله ازاین معامله بنابه‌تشخیص‌وزارت دارائی‌تعلق‌میگیرد بعهده برنده یابرندگان مناقصه‌میباشد راه‌آهن‌میتواند صدی بیست‌وپنج ازمیزان معامله را کسر یا اضافه نماید پیشنهادهای‌واصله ازکشورهائی که بادولت ایران پیمان معاملات تهاتری دارند با شرایط مساوی حق‌تقدم خواهند داشت .
ضمنا اسناد مناقصه در مقابل فیش بانکی بمبلغ ۲۰۰ ریال که بحساب ۱۰۳۹ راه‌آهن نزد بانک مرکزی پرداخت شده تسلیم خواهد
م الف ۲۲۵٤۳
۱ـ۲ آ ـ ٤٤۱٦۸

راه‌آهن دولتی ایران

آهنگساز و ترانه سرا مستعمره خواننده هستند

احمد مقدم

حدود اختیارات وحقوق ترانه سرا، آهنگساز وخواننده باید معین شود موسیقیدانان ایرانی بدترین وضع را در دنیا دارند

ما توجه تمام صاحبنظران موسیقی موسیقی ایران را برای ورود دراین بحث جلب می کنیم

وضع سازندگان موسیقی، یعنی آهنگساز، ترانه‌سرا و خواننده در ایران، اسف‌انگیز، بدون ضابطه و بی فرداست.

نه‌تنها برای‌بهبود وضع‌آنان، قوانینی وجودندارد، بلکه دراین بلبشوی روزافزون، هرکس‌بجای آنکه‌بکوشد حقوق خود ودیگران را بشناسد می‌کوشد تا دیگری‌را ـ اگر بتواند ـ استثمار کند. لزوم تدوین قوانین حمایتی، بررسی دقیق و واقع‌بینانه‌یی را در زمینه موسیقی‌معاصر ایران ایجاب می‌کند. برای شناختن نارسائیها و کمبود هایمان دراین زمینه، مقالاتی به‌قلم احمد مقدم کارشناس موسیقی داریم‌که نخست باارائه وضع موسیقی امروز در کشورهای دیگر جهان ضوابطی بدست میدهد، سپس کمبودها و ضعف‌های سازندگان موسیقی ایرانی را برمی شمرد ودر مقاله نهائی پیشنهادهایی برای بهبود وضع آفرینندگان موسیقی امروز ایران مطرح میکند.

بررسی وضع موسیقی ایران درمقایسه باتحولات جهانی

هدف این بررسی ، اعتلا و پیشرفت کارموسیقی درایران و ارائه‌راه حلهای نسبی در رفع نابسامانیهای آن است و چون این نابسامانیها ناشی از هرج و مرج سازمانی دربخش خصوصی وسودجوئیهای‌تاروا درکار موسیقی است لذااشاره به وضع سامان یافته کار موسیقی درکشور های پیشرفته و مقایسه آن بااوضاع‌داخلی، امکان قضاوت و شناخت مشکلات و راه حلها را بهتر فراهم میسازد ، بدین مناسبت ابتدا به بررسی وضع کنونی موسیقی در جهان میپردازم .

میدانیم که کار موسیقی کلاسیک غربی از موسیقی معمول ورایج روز جداست ، همچنانکه در ایران بین موسیقی اصیل باموسیقی رقص‌وتصنیف، چنین تفاوتی وجود دارد ، هرچند که دنیای این دو نوع موسیقی از هم جدا و متمایز است ولی باید پذیرفت که‌این دو نوع موسیقی متفاوت ، از راهروهای خاص خود با هم رابطه دارند و برهم‌رنگ وسایه می‌اندازند. با وجود این ، چون مشکل مربوطه به‌موسیقی رایج روز است بحث خود را از همین نوع موسیقی‌شروع می‌کنیم .

در کشورها ی‌اروپائی و و آمریکای شمالی و کانادا و اکثر کشور های آمریکای‌جنوبی و استرالیا و ژاپن و نیز در بعضی کشور های آسیائی و آفریقا وضع کار موسیقی و روابط افراد کم و بیش از این قرار است :

● آهنگساز وکسی که‌شعر یا ترانه و کلام آهنگ را می سازد از حمایت قوانین‌داخلی ونیزحمایت مقررات بین‌المللی، در بالاترین حدممکن برخوردار می‌باشد .

● از ۵۰٪ کل درآمد هر آهنگ ۲۵٪ به آهنگساز و ۲۵٪ به ترانه‌سرا تعلق دارد و ۵۰٪ بقیه حق ناشر است .

● آهنگسازان و ترانه‌سرایان و نیز ناشران آثار موسیقی ، هر سه گروه، عضو یک انجمن هستند و انجمن مزبور برروابط افراد این‌مثلث (آهنگساز ، ترانه‌سرا ، ناشر) نظارت میکند که حقوق یکدیگر را محترم شمارند .

● انجمن‌برای حفظ حقوق اعضای خود، با سازمان های رادیو ، تلویزیون ، اتحادیه های صنایع صفحه‌سازی و سایرانجمنهای فرهنگی و هنری مربوط، قراردادها و روابط ویژه‌ای دارد .

حمایت بین‌المللی

پس از آنکه آهنگساز آهنگ را ساخت اگر شعر و ترانه‌آن را خود نساخته باشد،ازیک ترانه‌سرای عضو انجمن می خواهد که برای آهنگ اوشعر و کلام بسازد، این کاربا‌امضای یک قرارداد نمونه که از طرف انجمن مربوط به آنان تهیه شده بین آهنگساز و ترانه‌سرا انجام میگیرد و حق هر کدام آنان از درآمد آهنگ به‌نسبت مساوی تعیین می‌شود. موقعی که آهنگ و ترانه آماده شد هردو نفر بیک ناشر آثار موسیقی مراجعه می کنند وبا تنظیم قرارداد نمونه‌ای که از طرف انجمن تهیه شده است‌حق بهره‌برداری و اجرا و پخش و نشر آهنگ خود را به‌ناشر مزبور واگذار مینمایند .

ناشر با تجربه و امکانات خاص خود ابتدا یکشرکت تولید صفحه و نواررانتخاب ماکند و تا او تراردادی‌برای تهیه صفحه و نوار می‌بندد، (این قراردادهم‌مطابق‌نمونه‌ای که‌با موافقت انجمن های‌حامی هر دو طرف تهیه شده‌تنظیم میشود) سپس ناشر مبلغی علی‌الحساب از شرکت صفحه سازی میگیرد و به ترتیبی‌که دربالا گفته شد بین خود و آهنگساز و ترانه سرا تقسیم میکند و باین ترتیب آهنگساز وترانه‌سرا در مدت‌خیلی‌کوتاه هرکدام مبلغی دشت میکنند ، از این مرحله ببعد ناشر و شرکت تولید صفحه و نوارهر کدام فعالیت جداگانه‌ای‌دارند. باین ترتیب که شرکت صفحه ساز بوسیله کارشناسان‌خود برای اجرای آهنگ و ضبط یک نسخه (مادر) خواننده و نوازنده مناسبی‌انتخاب میکند و با آنها قرارداد می‌بندد ، (طرح این قبیل قرارداد نیز قبلا تا توافق‌انجمن هنرمندان نوازنده و خواننده و نیز اتحادیه‌صاحبان صنایع صفحه سازی تهیه شده‌است) وسپس از روی نسخه مادر شروع به تهیه و تکثیر صفحه ونوار موسیقی میکند.

پس ازعقد قرارداد باشرکت صفحه سازی ناشر شروع به فعالیت و بازار یابیهای‌دیگری میکند باین شرح :

باسازمان‌های‌رادیوتلویزیون داخل و خارج از کشور قرارداد هائی‌برای پخش‌آهنگ های تحت اختیار خود منعقد میکند و حق اجرای آهنگ ها را دریافت میدارد.

در صورت امکان باسازمان های امور سینمائی و دیگر هنر های نمایشی تماس‌میگیرد و سعی میکند آهنگ را به صورت موسیقی متن به‌آنها بفروشد.

برای آهنگ دفترچه نت مخصوص تهیه‌وچاپ میکندو آنرا در داخل و خارج‌کشور برای استفاده اکسته های اجرا کننده ونوازندگان به فروش میرساند و نیز هر بار که آهنگ بوسیله ارکستر برای عموم اجرا شود حق اجرا میگیرد .

از تمام رستورانها و هتلها کلوپهای‌شبانه،مجالس عروسی و جشن ، تالار های موسیقی و نمایش ، نمایشگاه ها ، فروشگاه های کالا ، سوپر مارکت و امثال آنها که‌آهنگ را پخش کنید حق‌اجرامیگیرد

ناشران آثارموسیقی معمولا بصوت یک شرکت عظیم که‌در اکثر نقاط جهان شعبه هائی دارد عمل میکنند و تمامی این شعبه ها با هم همکاری و ارتباط دائم دارند . فهرست تمام آهنگها که‌دراختیار شرکت است در تمام شعبه ها وجود دارد و تحت حمایت و مراقبت است .

مثلا اگر یک آهنگ ایرانی که به ناشر بین‌المللی‌واگذار شده در یک رستوران‌آمریکای جنوبی نواخته شود شعبه شرکت ناشر بین‌المللی درهمان محل حق اجرای آنرا میگیرد و بحساب مرکز شرکت‌منظور میکند . باین ترتیب ناشر بین‌المللی در تمام‌جهان‌شب‌وروز مراقب است که بابت هر نوع بهره برداری از اثر موسیقی و حتی هرنوبت اجرای آن حقوق قانونی را بگیرد، وبه این ترتیب صد ها سازمان مجهز در تمام جهان مراقب حق ، آهنگساز و ترانه ساز (صرفنظر از ملیت وی و نوع موسیقی) میباشند و بدون اینکه خودآهنگساز یاترانه‌سرا اطلاع داشته یا اقدامی بنماید. هر ۶ ماه یکبار از موسسه ناشر ۵۰ درصد درآمد را دریافت میکند و از این سرچشمه زاینده مرتبا بهره مند میشود و این درآمد در تمام مدت حیات و حداقل تا ۲۵ سال پس از وفات پرداخت میشود . آهنگسازو ترانه‌سرا که آهنگ خود را به ناشر بین‌المللی یا به شعبه همان شرکت ناشر در کشور خود (که یک شرکت مختلط‌داخلی و خارجی است) واگذار می کند تحت حمایت شرکت قرار میگیرند و هرکس در هرنقطه جهان به حق آهنگساز و ترانه‌سرا تجاوز کند یابدون اجازه ازاثر وی صفحه ونوار بسازد و یااز آن بهره‌برداری کند، بوسیله دستگاه عظیم اداری و حقوقی و بازرسی ناشر بین‌المللی در هر نقطه جهان تعقیب قانونی میشود.

علاوه بر مراتب بالا ناشر بین‌المللی سعی میکند آهنگی را که مثلا درایران به او **واگذار میشود در کشورهای همجوار یا سایر کشور ها نیز مورد بهره‌برداری قرار دهد ، گاهی به مصلحت تشخیص میدهد که ترانه‌آهنگ** را به زبانهای رایج دنیا ویا زبان خاص یک کشور دیگر برگردان کند ، گاهی ساز ها و ارکستر و خوانندمراعوض میکند و یا آهنگ را با تنظیم چند سال همان آهنگ را از قرار میدهد و یا پس ازگذشت چند ساد همان آهنگ را از حالت تصنیف به آهنگ رقص یا بالعکس درآورده و یا در موارد خاص به آن حالت یک اثر کلاسیک میدهد . تمام‌این کار ها برای آن است که حداکثر استفاده وبهره‌برداری از اثر بشود و البته در تمام این موارد حقوق آهنگسازو ترانه سرای اصلی محفوظ است . نکته جالب اینست که نگهداری حساب هر آهنگو اطلاعات مربوط به آن در سازمان های اداری شرکت های بین‌المللی ناشر آثار موسیقی ، اکثرا بوسیله کامپیوتر انجام میگیرد وگاهی این حسابها دوبله تنظیم می شودیعنی شرکت‌ناشروانجمن مربوط به‌آهنگسازان ،هرکدام جداگانه حسابها را نگهداری میکنند و چون شعبه های همان شرکت ناشر در تمام جهان پراکنده است هرشعبه حساب درآمد خود رامرتبابه‌شعبه مرکزی میدهدو شعبه مرکزی در هر زمان میتواند بداندکه وضع فروش یك آهنك درچه شرایطی است وبکمك ارقام درآمدنیز می تواند بفهمد که آهنك موفق است یانه‌واگر نباشدبه آهنگساز و ترانه‌سرا اطلاع میدهد که‌درکار بعدی خود تجربه کار قبلی خودرا درنظربگیرند.

مراتب بالافشرده‌و خلاصه‌وضعی است‌که امروزه‌دربسیاری ازکشور های جهان عمل میشود، حتی در بعضی کشورها این روش‌کاربیش از نیم‌قرن سابقه دارد.

یك چنین روش کارو سازمان حساب شده‌ای موجب شده است، موسیقی در عین‌حال که هنر است یك‌پدیده عظیم اقتصادی در تمام جهان امروز شناخته‌شود، به‌نحوی که میتوان گفت امروزه هیچ رشته‌ای از تالیفات فرهنگی‌وهنری نمیتواند از جهات اقتصادی به‌پای موسیقی برسد، ویژه آنکه ، موسیقی زبان مشترك همه ملتها است‌وبدون‌این که‌ترجمه یابرگردان شود ،برای اکثریت مردم جهان قابل فهم. و درك‌است وازاین رو قلمرو آن فوق‌العاده گسترده است.

سازمان موسیقی درایران

درایران هنوز انجمنی بنام انجمن آهنگسازان‌وترانه سرایان وناشران آثار نداریم (باتوجه به‌قانون اصلاح قانون تاسیس شورای عالی فرهنك و هنر و به هیئت‌وزارت‌فرهنك‌و هنرخوشبختانه این انجمن مانند دهها انجمن دیگر در شرف تاسیس است).

ازسوی دیگر هنوز ضابطه‌ای برای آهنگسازی وترانه سرائی وجود ندارد، هرکس دلش‌خواست آهنگساز میشود، یاترانه‌میسازد، انجمن قانونی‌وسرپرستی هم‌نیست که بر کارآنان نظارت کندو یا آهنگسازان و ترانه سرایان خوب راحمایت و تشویق نماید.

درایران آهنگساز و ترانه‌سرا (اگر در رده مبتذل سازنباشند) بدترین وضع رابین همکاران خود درتمام جهان دارند، نه‌پاداش‌مادی کافی دارندنه اجر معنوی ،نه‌نام ونه‌نشان واین تنهاخواننده است (نوازنده هم مطرح نیست) که سمبل آهنك استو از افتخارو ثروت وشهرت استفاده میبرد ، درعین حال این نیز خواننده‌است که‌برای موسیقی و شعر وترانه خط مشی فرهنگی وهنری تعیین میکندو بنحوی که‌ردقسمت های بعدی این بررسی‌خواهد آمدچنین خط مشی نادرستی درکار موسیقی اصیل و ملی‌ایران رنك و اثر منفی میگذارد.

خوانده یکه‌تاز قلمرو موسیقی

آهنگسازو ترانه سرای‌ایرانی که‌کارش اصیلو معتبر باشد ، بدلیل نبودن انجمن صنفی‌حمایت کننده ، سردرگم وکلافه استو قادر به انجام کارخلاقه‌و اصیل نیست ،جز در موارد استثنائی ، آهنك‌ساز وترانه‌سرا اسیرو برده خواننده استوبه تعبیر روشنتر نوعی مستعمره خواننده بشمار میرود.

نمایشنامه اینطور شروع می ـ شود: آقا یاخانم خواننده(روی سخن باخواننده کاسب‌کار است نه خوانندگان اصیل و انگشت شمار) میرود سراغ آهنگساز و ترانه‌سراو همانطور که به خیاطی وکفاشی خود سفارش لباس‌و کفش میدهد به آهنگسازوترانه‌ـ سرای شخصی خود نیز سفارش آهنك و ترانه میدهد(در حد سلیقه‌و فرهنك ومایه‌هنری‌خودش) وچون به پول‌و دارائی رسیده‌تمام حقوق آهنگساز و ترانه‌سرا را همراه ترانه‌نقداومقطوعا خریداری کرده‌و بخود اختصاص میدهد (دراین‌جا باید اشاره شود که مقررات بین‌المللی حق مولف و هنرمند توصیه میکندکه هیچکس نباید وضعی ایجادکند که حق مستمر و دائمی خالق یك اثر را بخود اختصاص دهد، بلکه باید ترتیبی داده شود که همیشه درصدی عادلانه ازعوائدآثر به‌خالق آن تعلق‌گیرد). ادامه دارد

کامو، باقلمش در برابر تاریخ ایستاد

نگاهی به زندگی وآثار کامو

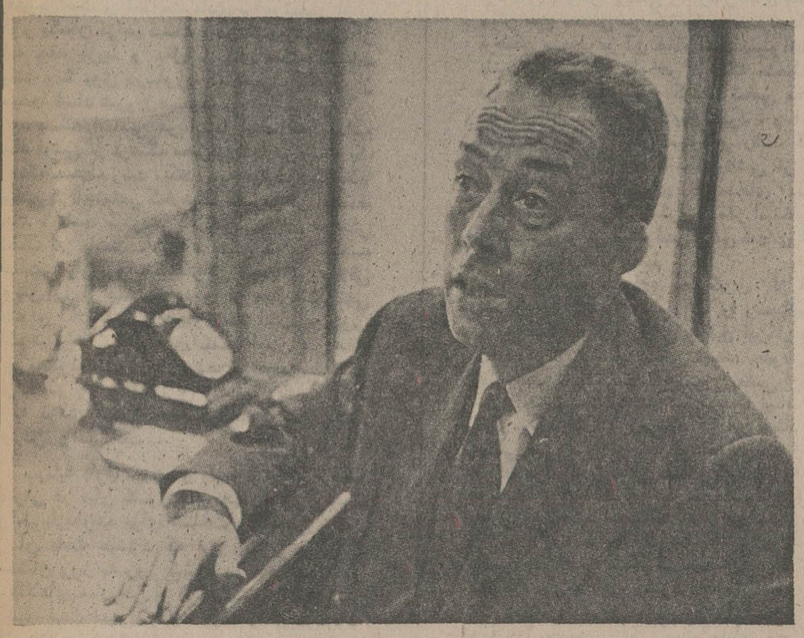

آلبرکامو : نویسنده یی که تصاویر «درخت» و «۱۹۶۰» را دوست میداشت و در ۱۹۶۰ ، براثر تصادف ماشینش به‌درخت جان سپرد.

آلبرکامو ، نمایشنامه نویس‌و داستانسرائی که نگرش‌اودر باره انسان و تفکر انسانی باعث شد که جایزه نوبل ادبیات بسال ۱۹۵۷ نصیب اوشود درهفتم نوامبر ۱۹۱۳ در کنستانتین الجزایر متولد شد .

پدرش در جنگ اول جهانی کشته شد ، تحصیلاتش درقلمرو فلسفه بود ، ولی بیماری سل نگذاشت که تحصیلات بعد از دانشگاهی را ادامه دهد .مشغله های زندگیش به ترتیب :کارمندی دولت، روزنامه نویسی ، آماده کردن کارهای فنی‌صحنه‌و بالاخره نمایش‌نامه نویسی‌و داستانسرائی بود .

کاموبسال ۱۹۴۲ پس از دیدن اسپانیا ، چکاسلواکی و ایتالیا به فرانسه رفت، به‌نهضت‌مقاومت ملی پیوست و در فرانسه‌ماند .

اولین اثر پرارزش کامو سال ۱۹۴۲ بانام بیگانه منتشر شد . داستانی که‌از درونمایه‌یی دلپذیر وجدید برخوردار بود . غیر منطقی بودن دنیارا القاء میکرد. بیهودگی وبالاخره ایدئولوژی خودکشی را.

پس‌از این داستان ، رسما نویسنده روزنامه کومبا شد ، روزنامه‌ایکه مطالبش شکاف بین روزنامه نویسی و ادبیات راپر می‌کرد .

بعد دست بکار یک سری نمایشنامه زد.

سوء تفاهم و کالیگولا را نوشت .

پس‌از بازآفرینی چند اثر از نویسندگانی چون داستایوسکی و ویلیام‌فالکنر ، کتاب های «طاعون» و «انقلابی» را منتشر کرد. کتاب انقلاب حاوی کشاکشی در ایدئولوژی انقلاب و ارتجاع بود و خشم کسانی چون ژان‌پل سارتر و آندره ـ برتون را برانگیخت . با انتشار «سقوط» به کژبینی های سال‌های نخستین نویسندگیش بازگشت . کامو در کارهایش اخلاق،ادبیات وفلسفه را در برابر یکدیگرنهاده است .در کارهای فلسفی‌اش ، کاموسعی کرد تا ایده های‌کافری خودرا تشریح و توجیه نماید درنظرات او نوعی ایدئولوژی کافری باجنبه های انسانی‌پیوسته است ونیز چپگرائیش کار های کامو را چنان نویسیده های سال های ۱۹۵۰ ـ ۱۹۴۰ تهدید می‌کرد .

بهر حال باوجودیکه استعداد ودست‌آورد های کامو درزمینه های ادب و فلسفه کمتر جدی گرفته شده است کامورا استاد مسلم و برجسته نثر فرانسه‌می‌ـ دانند.

در زندگی کامو دو عنصر یا دو نقطه عطف وجود داشت که پیوسته هستی حسرت بارش را درمحاصره داشت .

یکی عنصر «درخت» و دیگری عنصر یا تفسیری‌ازسال ۱۹۶۰».

درخت، درزندگی کامو عنصری بود که نویسنده همیشه به آن عشق می‌ورزید و سرانجام‌شاهد آن بودیم که چگونه درخت‌باعث سقوطش شد و در تصادف باآن در۴ ژانویه ۱۹۶۰ برای همیشه خاموش شد .

همیشه کامو درباره سال ۱۹۶۰ درذهن تصویر های‌خوبی می‌پروراند، به دوستان خود گفته بود سال ۱۹۶۰ یکی از بهترین سال های زندگی من خواهد بود .. من می‌دانم ،نه تنها در آن سال جایزه نوبل‌را خواهم برد بلکه باشکوفائی های دیگری رویاروی خواهم بود. دیدیم که جایزه نوبل را بسال ۱۹۵۷ دریافت کرد ولی سال ۱۹۶۰ باآن همه خوش‌بینی سال خاموشیش بود .

درهمین سال ۱۹۶۰ بود که ژان‌پل‌سارتر نوشت :

او در زمینه فرهنگی ما یکی‌از قدرت های بزرگ بود ، او با قلمش جلو تاریخ ، جلو قرن ـ جلو فرهنگ را گرفت ...

کامو زندگیش را مدیون فقر و تنگدستی خود می‌دانست .چه از همان اوان که ۵ نفری با خانواده خود و مادر بزرگ علیل و سختگیر خود در یک اطاق می‌زیست ـ فقر و تنگدستی اورا براهی سوق دادکه خودش باشد و خودش ، واین نیز شد.

گرچه مرض سل او را بیم می‌داد اما بیماری او شکنجه زندگی دراین قرن و بدینگونه زیستن بود .

کامو ، بعداز تاثیر پذیری از ژید ،پروست، مالرو ، تولستوی وداستایوسکی اولین کار های هنری خود رادرجوانی بوجود آورد .

اول‌پرومته در زنجیر اثر آشیل راروی صحنه آورد و سپس کارگردان نمایشنامه‌ای از آندره مالرو بانام «روز های ـ خشم» شد .

کامو بسال ۱۹۳۸ تصمیم‌گرفت استاد دانشگاه بشود ، ولی در امتحانات دولتی موفق نشد ، شاید همین ناکامی اورا نجات داده باشد ، نجات‌از آکادمیسین شدن .

نگاهی به‌کتابهای کامو

کامو در بیگانه ، کاراکتری‌را بین‌مرگ و زندگی‌معلق‌نگهمیدارد.

کامو ، میگوید: مورسو انسان عایلی نیست ... مورسو مرد فقیر و برهنه‌ای است در بند خورشیدی‌که سایه برزمین نمی‌ـ افکند، اودنبال حقیقتی است‌مطلق که هیچگاه نمی‌یابد .

در گالیگولا نیز کامو ، تم همیشگی خود را دنبال کرده است، کامو هیچگاه نمیتواندبازی تصادفی و الله بختگی‌را که‌طبیعت گاه بازندگی بشر انجام میدهد، بپذیرد . بهمین سبب یک حادثه تراژیک را خلق میکند .

سوء تفاهم نیز کالیگولا را تکمیل می‌کند : گرفتاری انسان ها. کاراکتر ها چنان در راه خوشبختی طرح می‌کشد و نقشه می‌ریزند که خود کورمی‌شوند ودیگر طرح های خود را نمی‌ـ بینند . یک مسیر دایره مانندما را باز به بیگانه می‌کشاند شخصی که باهمه چیز خود حتی بامرگ مادر خود نیز بیگانه‌است. دربوجود آوردن «طاعون»کامو از بوکاچیو پرشکین ودوفو از بوکاچیو ،کلیست ،پرشکین‌و موفو سود جسته است .

کامو ، سال ها برای انتقال درونیات خود مستفرق بود تا چه فضائی‌را بوجود آورد که پویا وگویا باشد .

بالاخره لغت «طاعون» را انتخاب کرد که سمبلی باب و ناب بود .

دراین کتاب شهر طاعون زده‌ای رامی‌بینم که بیمار های‌آن به‌هیچ وجه در زیر زجر طاعون سرخم نمی‌کنند . طاعون راقبول ندارند و میکوشندتار هائی‌یابند. این تعبیر که طاعون نشانه‌ای از نازیسم است از سوی‌منتقدان، به عمل سیاسی مورد ایراد قرار گرفت.

رویهمرفته القاء حس درنوشته های کامو ، از طریق کوبیدن لغت به‌مغز خواننده صورت‌نمی‌ـ گیرد، بلکه آنچه به خواننده انتقال می‌یابد مفاهیمی است که از جدار واژه ها پرواز می‌کند ودر جسم خواننده می‌دود.

واژه هائی که از غربت و درد لبریز است ـ گرچه واژه ها خودگاهی ، در بیهودگی ، نفسشان می‌برد ـ و بصورت ـ دردانگیزی در جای خود فرو می‌مانند .

پرویز ـ نی‌داود

قتل در هلند (۲)

نوشته : ژرژ سیمنون

ـ تپانچه خودکار دارید؟

چنین سئوالی احمقانه بود، چون تپانچه های خودکار به ردیف در قفسه ها چیده شده بودند با احترام و در حالی که لرزش خفیفی احساس می کرد، به اسلحه دست کشید. درست مثل مریضهایش که به ابزارهای براق مخصوص معاینه معده و باز کردن آبسه دست میکشیدند.

اسلحه را خرید، پر کرد، در جیبش گذاشت، به ساعت نگاه کرد و فکر کرد که «مطابق معمول، باید در منزل خانم «کرام» چای بنوشد و ساندویچ پنیر بخورد».

اما چون نمی خواست چنین کاری بکند و ترن ساعت سه حرکت میکرد، وارد رستوران شیکی شد که از راه صرفه جوئی تا بحال به آن نرفته بود و سفارش یک غذای کامل داد. یک غذای فرانسوی، «اردور»، شراب، بستنی و دسر. سر میز تنها بود، هوا گرم بود و فکر می کرد تپانچه جیب پوستینش را که به چوبرختی آویزان بود، به شکل نامانوسی درآورده است.

این بنظرش مسخره آمد.

سر آخر به یک سینما رفت و قسمت اول فیلمی را دید که هرگز از سرانجامش آگاه نشد.

***

از ساعت سه اختلاط زندگی و حادثه کاملتر شد، چون «کوپروس» حرکاتی کرد که می بایستی فردا انجام میداد. درست همان حرکات را، فقط با یک روز اختلاف زمانی.

دفعه های پیش که سه شنبه میرسید، بعد از ظهر در جلسه مجمع شرکت می کرد و غروب و شب را در خانه خواهر زنش می گذراند. چهارشنبه صبح به سراغ سفارش هائی میرفت که زنش همیشه به او میداد و ساعت سه بعد از ظهر سوارترن «انکوئیزن» میشد.

فقط یک روز اختلاف زمان و با اینهمه، همه چیز عوض میشد. بدون شک روز سه شنبه در «انکوئیزن» یا زار روز برپا بود. چون ترن پراز آدم هائی بود که نمی شناخت، آدم هائی که با مسافران چهارشنبه فرق داشتند. برخی شبکلاه پوست به سرداشتند، مثل همان که خودش در «اسنیک» بر سر می گذاشت، ولی در آمستردام متداول نبود.

ناشناس ها به او سلام می گفتند، چون همیشه وقتی کسی وارد کوپه می شود، به ساکنان آن سلام میدهد. بعد درباره کسب و کارشان صحبت می کردند و مسئله خوک های دانمارکی و خوکهای تورنی مطرح بود.

باز هم یک نکته کم اهمیت که بهر حال یک نکته است: دکتر کوپروس روزهای چهارشنبه در کوپه درجه یکش شهرداران «استاورن»، لیوواردن، و «اسنیک» را میدید. چون در اولین چهارشنبه هر ماه کنفرانس شهرداران در آمستردام بر پا می شد.

تا «انکوئیزن» دو ساعت راه بود و او چند بار به تپانچه در جیبش دست مالید و لبخند زد. اختلاف با چهار شنبه ها مرتبا واضح تر می شد. «برنسس هلنا» مثل معمول در لنگرگاه انتظار می کشید. این کشتی سپید رنگ زیبائی بود که از یک سال پیش وارد خدمت شده بود. «کوپروس» ناخدا، افسران، خدمه کشتی و خلاصه همه کارکنان آن را می شناخت. ولی هیچکدام از مسافران برایش آشنا نبودند.

همانطور که کیفش زیر بغلش بود به سالن بزرگ رفت که می بایستی سه شهردار آشنایش را سر یک میز آن ـ همیشه یک میز معین ـ بیابد. میهماندار هر بار سر این میز برایشان کارت های بریج و جام های بزرگ آبجو میاورد.

فاصله «زوئی درزی»، «انکوئیزن»: به «استاورن» در یک ساعت و نیم طی می شد و این درست وقت آن بود که اگر کسی بلوف نمیزد سه دست بازی کنند (ولی شهردار لیوواردن هر وقت باخت را نزدیک میدید، بلوف میزد).

برایش آبجو آوردند، ولی کارت نیاوردند و میهماندار گفت:

ـ یک روز جلو هستید.

کوپروس دل به پاسخ داد:

ـ یک سال عقب هستم.

حتی در عرشه هم آدم های سه شنبه با آدم های چهارشنبه تفاوت داشتند. همه ناشناسهائی بودند که بدون شک برای شرکت در بازار روز یا یک کنگره به «لیواردن» میرفتند.

شب شده بود. «زوئی درزی» ساکت بود . موتور کشتی بی انقطاع کار می کرد و یک انگلیسی یک روزنامه پرورق کشورش را می خواند:

یک سال تاخیر، همینطورست. و کوپروس ازین فکر لذت میبرد.

***

یک سال پیش، دو روز کمتر، (جمعه‌ای بود و هوا آنقدر سرد که مدرسه ها را تعطیل کرده بودند) نامه‌ای را که شاید بعمد بدخط نوشته شده بود، دریافت کرده بود:

«دکتر بسیار ارجمند

سخت است که انسان کسی مانند شما را ملعبه تمسخر ببیند. کسی که به شما احترام می گذارد، اعلام می کند که خانم کوپروس در هر سفری شما را گول میزند . او به دیدار یکی از دوستانتان، آقای شوتر میرود و گاه پیش می آید که شب را هم در ویلای او در کنار «دریاچه ها» میگذراند.».

یک نفر که او را می شناخت، بلی. ولی کسی که او را بد می شناخت . چون «شوتر» دوست او نبود. برای مردم، شاید. ولی در اصل ، نه. «شوتر» که وکیل بود، چون ثروتمند بود به این کار نمی پرداخت و مانند «کوپروس» عضو آکادمی بیلیارد بود. حتی رئیس آن بود، در حالیکه «کوپروس» در آخرین محلی عمومی تازه به سمت کمیسر برگزیده شده بود.

«شوتر» نجیب زاده بود. کنت بود، ولی اصرار داشت که کسی لقبش را بکار نبرد. و اگر به او کنت می گفتند خشمگین میشد و این هم وسیله‌ای بود برای آن که توجه دیگران را جلب کند. همسن «کوپروس» بود، چهل و پنج ساله، ولی با وجود موهای نقره‌ای فامش ۳۵ ساله بنظر میامد. چون لاغر بود و لباسهایش را یک خیاط انگلیسی مقیم آمستردام میدوخت.

«شوتر» به فرانسه، انگلیسی و آلمانی حرف میزد و بهمه جای دنیا سفر کرده بود. این را عکسهای بزرگ شده‌ای که به دیوارهای خانه‌اش آویخته بود، ثابت می کرد.

و چه خانه‌ای. زیباترین خانه «اسنیک» در کنار شهرداری و حتی زیباتر ازین بنای رسمی هم سن و سالش ، با آن آجرهای سیاه، شیشه های کوچک گلی رنگ، پنجره ها و شمینه های پرشکوه.

«شوتر» مشاور امور شهری بود و می توانست معاون شهرداری هم بشود. در هر انتخاباتی نامزد میشد تا از نپذیرفتن آن لذت ببرد.

«شوتر» در دریاچه ها یک قایق داشت. ولی نه یک قایق شش نفری یا نه نفری ، بلکه یک کشتی تفریحی حسابی که از دور مسابقه ها کنار گذاشته شده بود، چون در همه آنها پیروز میشد و مالکش نام آن را «ساوترن کراوس» گذاشته بود.

«شوتر» لب های نازکی داشت که به لبخندش حالت فخر جویانه‌ای میداد که بی تفاوت و در عین حال پر محبت بود و برخی از اعضای آکادمی آنرا «لبخند ولتری» مینامیدند.

«شوتر: هر سال به کوت دازور و مناطق کوهستانی میرفت.....

«ادامه دارد»

بیگانه‌گرائی و فساد در جامعه مصرف

از : پروفسور فرهت قائم مقامی

فساد پدیده‌ای نیست‌که خود بخود بوجود آمده باشد ،زیرا زائیده فرهنگ منحط است و فقط در زمینه فرهنگ فاسد اجازه رشد می‌یابد، پس به صراحت میتوان گفت،که چنانچه‌بخواهیم فساد را ریشه‌کن کنیم ،باید ریشه‌هایش را که عبارت از عوامل انحطاط اخلاقی‌و معنوی‌جامعه میباشد ،بخشکانیم ،و تمامی این عوامل را باید در جامعه مصرف ، تبلیغات بی‌بند و بار بازاری و فرهنگ وارداتی ، جستجو کرد ، منطق بازاری تمامی نظام اخلاقی ،دینی و معنوی جامعه‌را به ویرانی میکشد ، تا اخلاقیات بازاری درون تارو پود جامعه نضج گیرد و جامعه‌ای بی‌بند و بار بوجود آید ، که آن را جامعه مصرف می‌نامیم .

در فرهنگ مصرفی تمامی مظاهر روشنفکری و تمدن در این خلاصه میشود که مصرف کنید ، تجمل پرست شوید و بدانید که خوشبختی تنها با مصرف هرچه بیشتر کالا های وارده از غرب امکان پذیر است ، ولی از آنجایی که ذخائرملی محدود است و امکانات مادی برای تمامی افراد بطور یکسان فراهم نیست ، در نتیجه شخص از کلیه حقه بازیها و دغل بازیهای ممکنه استفاده میکند ، تا پول دربیاورد که مصرف کند و از همینجا فساد شروع میشود .

مسئله اساسی در اینجا اینست‌که بدانیم فساد ناشی از فرهنگ مصرفی تنها در زمینه یک فرهنگ منحط رشد میکند ، به عبارت دیگر تنها کسانی در اجتماعی که‌فرهنگ مصرفی بر آن‌حاکم است ، فاسد میگردند که خود دارای فرهنگی منحط نیز باشند . زیرا فرهنگی که در نتیجه تبلیغات بازاری و بیگانه‌گرائی محتوای اخلاقی خویش را از دست داده و از معنویاتش تهی گشته و به انحطاط دچار شده است ، بدون شک میتواند تنها افرادی سست ایمان ،بی‌اعتقاد وبی مسئولیت را پرورش دهد ، افرادی که‌فساد بتواند در تار و پودشان ریشه بدواند و آنها را به دزدی کردن ، رشوه دادن و مال حرام خوردن وادار کند .

سرمایه داری بی بند و بار ، با ترویج فرهنگ مصرفی در میان کشور های جهان سوم وایجاد عوامل بازدارنده برای شناخت و آگاهی واقعی از آن باعث میشود که این کشور ها آهنگ رشدشان روز به روز کمتر شده ، احتیاجاتشان به کالاهای صادراتی از غربیشتر،و انسانیتشان بوسیله فساد معنوی نابود گردد و از بین‌برود. نظام بازاری با تبلیغات بی حد و حصرش ازراه میرسد و انسانیت را نابود میکند ، چرا که در این نظام انسان هدف نیست ، بلکه وسیله‌ایست برای کسب سود هرچه بیشتر بوسیله عده‌ای ناانسان شده ، از آنجایی که فساد همیشه‌باتجمل همراه است و تجمل نیز بافساد ، و از آنجائی که یکی از خصوصیات بارز فرهنگ منحط ، تجمل پرستی و بیگانه گرائی است ، بنا براین فساد جزء لاینفک فرهنگ منحط در یک جامعه مصرفی میباشد . فرهنگ های وارداتی و بیگانه گرائی هائی که از طریق وسائل ارتباط جمعی اشاعه میگردد ، تبدیل به وسیله‌ای برای ایجاد نیازمندیهای کاذب در میان مردم مصرف کننده شده و در حقیقت نوعی مصرف تحمیلی بوجود آورده است . و همین مصرف تحمیلی است که باعث شده انسان مطیع و برده پول شود ،سطح فکرش محدود بماند ، نظام‌فکریش در چهارچوب مصرف کردن صرف متوقف شود و به نظرات بیگانه و تئوریهای پوچ آن معتاد گردد ، و این چنین است که فساد نضج میگیرد و شالوده های ذهنی مصرف کننده را فاسد میسازد .

آیا فساد چیزی به غیر از این است که در جامعه‌ای تمامی افراد تنها به پول ، مقام ، شهرت و جامطلبی بیاندیشند و تمامی معنویات اخلاقی را فدا کنند ؟ پس ما نمیتوانیم بدون یک مبارزه همه جانبه با شالوده های فرهنگ منحط ، به مبارزه‌ای حقیقی بافساد برخیزیم ، مگر نه اینکه فساد اینست که ماهرچه انسانیت است فراموش کنیم و تنها به مادیات دل ببندیم ؟ تحصیل کنیم بخاطر پول ،دانش ومعنویات را فرا بگیریم‌برای کسب مادیات و حرص پول‌درآوردن هرچه‌بیشتر برای مصرف کالا های وارداتی غرب، فساد یعنی دروازه های مملکت را باز کنیم . تا رقاصه های بیگانه ، نانمان را ببرند ، ماشین های آخرین‌مدل خیابانهایمان را پر کنندو بر تمامی لوازم‌زندگیمان مارک کارخانه های تولید بیگانه خورده باشد . واین چنین است که انسانیت از بین می رود و انسان خود تا حد یک کالا نزول میکند ، ما می توانیم از یک طرف شعار تقوا ، پرهیزکاری و انسانیت دهیم و از طرف دیگر با تبلیغات روز ـ افزون بازاری مخ‌مردم‌راچون خوره از محتویات

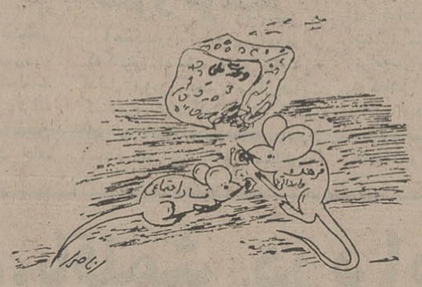

اخلاقی تهی کنیم ، زیرامفاهیمی از قبیل انسانیت، مردانگی ، وطن پرستی و آرمان های مشترک ، دیگر هیچ معنائی در یک جامعه مصرف کننده که فرهنگی منحط بر آن حاکم است نمیتواند داشته باشد . چرا که ظواهر فرهنگ منحط وقتی درون جامعه‌ای رسوخ کرد ، تمامی مظاهر و سنتهای آن جامعه را از بین میبرد . و این‌چنین است که کشوری پیش میرود و رشد کشوری دیگر متوقف میشود . فساد ناشی از فرهنگ منحط اینست که پیروی از مدهای بیگانه را تجدد ، بی خیالی و بیفکری تا مغز استخوان را، روشنفکری و بی مسئولیتی و بی تعهدی نسبت‌به هنر ملی را، هنر بنامیم .

درگذشته ، برای جلوگیری از فساد ، فاسدان را دار میزدند و آنها را رسوای عام و خاص میکردند تابه زشتی و قبح این‌کار رسمیت دهند و آن را در انظار ناپسند جلوه دهند . جای بسی تاسف است که امروز بعضی ازفاسدان نیز با بقیه نداسر میدهند که: باید با فساد مبارزه کرد ، باید از اینان پرسید که این فساد ازکجا ناشی میشود و از کجا توسعه می‌یابد ؟ مگر نه اینکه خود این فاسدان هستند که فساد رارسمیت می‌بخشند و آنرا مشروع جلوه‌میدهند و مردم‌رازیرکانه باطرق مختلف بطرف‌آن‌میکشانند واین تمایل وشوق را در آنها برمی انگیزند که برای زندگی بهتر باید بیشتر فاسد شد،بایدمال حرام خورد، دزدید ، نزول داد ، رشوه داد، تا بالاخره بتوان فلان ماشین آخرین مدل ، فلان انگشتر و یافلان ویلا را خرید . این است معنای مصرف در فرهنگی منحط ـ و به این ترتیب است که فساد مصرف را ایجاد می کند و مصرف فساد را وهردو تولیدرامنکر می‌شوند.

ریشه فساد در استثماراست و منطق‌بازاری نه‌تنها مصرف هرچه‌بیشتر را تجویز می کند بلکه با فاسد کردن ملتی و اشاعه فساد فکری در آنها باعث می شود که شالوده های ذهنی‌شان درهم بریزد و جهت فکری آنها منحرف شود و به این ترتیب فرهنگی منحط را پذیرا شوند . منطق بازاری فکر انسانی بشریت را نابود می کند و معنویاتش را ازاومی گیرد . فساد یعنی جوانان این مملکت را که هریک می توانند تولید کننده باشند به مصرف کننده‌ای صرف تبدیل کنیم و نیروی خلاقه آنان‌رادردانسینگ ها و قمارخانه‌ها هدر دهیم و شعور ودرک انتقادی را در آنان بکشیم .چگونه می توان‌ازجوانانی که بی‌بندوباری و بیگانه‌گرائی دائما بوسیله وسائل ارتباط جمعی به آنان تلقین می شود ، انتظار داشت که در آینده کارمندان صالح و مسئولی باشند ؟

منطق بازاری آنچنان همه را به فساد می کشد که حتی خود نمی دانند که فاسد گشته‌اند و همه اینها شخصیتی بوجود می آورند که‌ما به آن شخصیت مصرفی می گوئیم.شخصیت مصرفی شبه اروپائی کسی‌است که خوش مشرب و مجلس‌آرا باشد ،هنرپیشگان روز را بشناسد و آهنگ های بی‌معنی روز را زیرلب زمزمه کند . نه شعوری ،نه آگاهی ، نه شناختی دیالکتیکی از جامعه و نه آشنا شدن‌با واقعیت های ملموس آن بوسیله فساد این اسلحه جدید استعمار نو است که کشور های عقب نگهداشته شده متوقف می شوند ، مصرف می کنند و درمیان انبوه کالا های ساخته شده اروپا مدفون می گردند ، پس ریشه خارجی فسادنمی تواندچیزی بجز استعمار نو باشد ، و تنها بوسیله یک ایدئولوژی و فلسفه ملی و با ایجاد یک ایمان و اعتقاد نسبت به آرمان های مشترک می توان با فساد مبارزه‌کرد، مقابل آن ایستادومانع بروزآن شد .سرمایه‌داران غربی با ترویج فرهنگ مصرفی درمیان ملتی باعث می شوند که هرگز این سئوال برای مردم پیش نیاید که براستی چرا این بنجل هایی را که‌می خریم ، خود تولید نکنیم . فساد اعتقاد را ازبین می‌برد ،اعتقاد به وطن ، به ملت ، به انسانیت و به معنویات ، پس برای مبارزه با فساد باید با فرهنگ منحط مصرفی به مبارزه پرداخت . چرا که فرهنگ مصرفی خود ریشه و بنیان هرگونه فساد است ، و به همین دلیل به توضیح جامعه مصرف می پردازیم .

جامعه مصرف

باگسترش سرمایه‌داری و ایجاد کارخانجات وسیع تولیدی که نتیجه آن ازدیاد کالاهای مصرفی در جوامع پیشرفته غربی گشته بود، صاحبان کالا برای عرضه و فروش کالاهای خود و بمنظور کسب‌سودهرچه بیشتر به بازاری وسیع برای‌ارائه کالا ها، احتیاج داشتند ، که در آن ازدیاد عرضه متناسب با ازدیاد تقاضا باشد . هرچه تقاضا برای کالایی بیشتر گردد، ارزش بازاری‌آن بیشتر خواهد شد ولی هرچه عرضه کالایی در بازار افزایش یابد، چنانچه باتقاضا برای‌آن کالا متناسب نباشد ، ارزشش کاهش می‌یابد . پس تجار دریک جامعه فراوانی لازم می‌دیدند که حتی بطور تصنعی ایجاد تقاضا کنند یعنی مردم راوادارند که بخواهند و بخرند . این کار، یعنی تشویق مردم به خرید هرچه بیشتر کالا هایی که‌در بازار عرضه می‌گردد ، در دنیای مدرن فقط بوسیله تبلیغات امکان پذیر است. این تبلیغات است که‌مردم‌را وامی‌دارد که حتی علیرغم خواست های واقعی خود، توجشان معطوف کالا های مصرفی گردد. بدین صورت بودکه منطق تجاری بازاری سبب ایجاد خواست های کاذب و تمنیات تجملی و عاقبت‌مصرف تحمیلی وناخواسته درمصرف کنندگان گردید . در جامعه بازاری مردم دیگر مردم نیستند، بلکه تبدیل بمصرف کنندگانی شده‌اند که به وسیله تبلیغات بازاری ، دائما به آنها گفته می‌شود ، شخصیت آنها عبارت از کالاهایی است که‌آنها مصرف می‌کنند ، هرچه بیشتر مصرف کنند، انسان های ارزشمند تری هستند ، و این است منطق بازی . به‌این صورت بود که بازار گسترش یافت، تولیدات گسترش یافت و جامعه سرمایه‌داری غربی به‌پیشرفت اقتصادیش ادامه‌داد ،تا آنکه یکباره جامعه مصرفی غربی دریافت که‌در جهان به‌اندازه کافی ذخائر مادی‌برای این انبوه مصرف وجود ندارد و این مسئله در بحران نفت، بیش از هر چیز جلوه‌گری نمود. زیرا انسان غربی نمی‌توانست مصرف کننده‌ای صرف باشد. درزمانی که دو سوم مردم جهان حتی نمی‌توانستند به تغذیه کافی افراد ملت های خود بپردازند . و از آنجائی که ذخائرکره زمین محدود می‌باشد پس‌واضح است که مصرف کالا بوسیله کشورهای پیشرفته ، معنایش مصرف نکردن کشورهای جهان سوم به‌این مطلب پی‌برده، ولی معنایش عقب ماندگی دیگری بود. با اینکه اکنون کشور های جهان سوم به این مطلب پی‌برده‌اند ،ولی کنترل نظام بین‌المللی بخش کالا ها و سیستم بانکی وبازار پول‌بوسیله کشور های توسعه یافته صنعتی نه‌تنها هرگز سبب کندشدن جریان مصرف و جلوگیری ازتوسعه جامعه مصرف نشد . بلکه واقعه‌ای بدتر از آن اتفاق افتاد، کشورهای صنعتی برای جلوگیری‌از توسعه اقتصادی کشور های جهان سوم به‌همانگونه که در کشورهای خود مصرف را توسعه میدادند شروع به تبلیغات برای مصرف نمودند . ولی برخلاف بازار ملی‌شان که‌پول‌در گردش مصرف سبب بطئی‌شدن نظام اقتصادی نمی‌گشت ، چون کالا های مصرفی جوامع جهان سوم می‌بایست از خارج‌وارد شوند ، در حقیقت به نحوی زیرکانه و موذیانه ، اساس و شالوده صنعتی شدن را در این کشورها به انهدام کشیدند. کشور های پیشرفته در وهله اول تبدیل به تولید کنندگان بزرگی شده بودند و سپس شروع به مصرف این تولیدات نمودند . ولی‌عیث آنکه کشورهای جهان سوم قبل از اینکه درخت صنعتی شان بارور شده و غنچه های اقتصادیشان شکوفان گردد، بامصرف کالا های تولید شده در کشور های صنعتی اساس پیشرفت اقتصادیشان در نطفه خفه گشت .

جامعه مصرف که‌برای کشور های پیشرفته سبب توسعه اقتصادی و گردش پول گشته بود، برای کشورهای جهان سوم ارمغانی مرگ آوربیش نبود. بجای آنکه ثروتمندان سرمایه خویش را در کار های تولیدی و ایجاد کارخانه های صنعتی بکار اندازند و سبب توسعه اقتصادی کشوری گردند ، زندگی را در خریدن کالا های مصرفی صادره از کشور های صنعتی و در نتیجه هدر دادن ذخائر ملی و ارضی مملکت، خلاصه کردند . بنابراین مصرف کنندگان در جامعه بازاری جهان سوم چیزی جزترمز های بزرگی برای جلوگیری از گردش چرخهای‌صنعتی این دول نیستند. در نتیجه جامعه مصرف درکشور های جهان سوم ، در حقیقت ، محیطی مناسب را برای خفقان اقتصادی این ملت ها فراهم کرده است.

جهاد ملی علیه فساد «۲»

در مبارزه بافساد تسویه حساب شخصی ممنوع !

دکتر ذبیح‌الله صفا : همه مردم باید فاسدان را معرفی کنند

دکتر ستاره‌فرمانفرمائیان: بافساد اخلاقی هم مبارزه کنید .

مسعود برزین : ضعف مدیریت ، عامل مهم‌فساد است

زهره میرحیدر : خادمان را تشویق کنید.

دیوان کیفر، آماده مبارزه

«محمود هاشمی‌نژاد» رئیس کل دیوان‌کیفر درگفت‌وگویی باگزارشگران کمیته «ضدفساد» روزنامه اطلاعات گفت :

«دیوان کیفر کارکنان دولت، بر اساس وظایف قانونی خود ـ که اساسی‌ترین آنها تعقیب کارمندان‌فاسد است ـ شدیدا بافساد مبارزه خواهد کرد اما باید توجه داشت که پیروزی در مبارزه با فساد، جز باتکاء همکاری و مشارکت فعال مردم امکان‌پذیرنیست. ازاین‌رو ، دیوان کیفر ، از همه مردم ایران در هر گروه اجتماعی که‌هستند، مصرا میخواهد که‌با قضات‌و ماموران این دیوان همکاری کنند و هرجا ، بهرنحوی با فساد روبرو شدند، آنرا به دیوان کیفر ویامراجع ذیصلاح‌دیگر گزارش کنند.»

«هاشمی‌نژاد» افزود : «دیوان کیفر کارکنان دولت، بعنوان مرجعی که به کلیه جرایم کارمندان‌دولت، وبخصوص اختلاس وارتشاء و کلاهبرداری مستخدمین دولت، رسیدگی میکند ، وظیفه خود میداند در جهاد بزرگی‌که علیه فساد در جامعه ما آغاز شده ، بطور فعال و همه‌جانبه مشارکت کند و خطاکاران و فاسدان را در هروقع و مقام اجتماعی که باشند ، به کیفر برساند.»

مسعود برزین : ضعف مدیریت فساد است

«مسعود برزین» مشاور رئیس دانشگاه تهران و رئیس روابط عمومی این دانشگاه ، درگفت‌وگویی با «کمیته مبارزه با فساد» روزنامه اطلاعات‌گفت:

«من معتقدم کاری که شروع‌شده ، شاید یکی از بهترین کارها باشد اما باید متوجه بود مبارزه با فساد تنها در چارچوب مبارزه با دزدی و ارتشاء محدود نشود ، زیرا فساد انواع مختلف دارد، ضعف مدیریت ، ناتوانی و عدم تجربه ، فقدان قاطعیت ورهبری صحیح هم از موارد (فساد) است.»

متاسفانه ، عده زیادی ازمدیران ما دچار این ضعف مدیریت و کوته‌نظری‌ها شده‌اند ، درحالیکه ضعف مدیریت ، مهمترین عامل ایجاد فساد است بنظر من ، بهترین راه آن است که‌در وزارتخانه‌ها و سازمان‌های دولتی، کلاس‌هایی برای مدیران کل‌و روسای ادارات تشکیل دهند تا آنها را به راه و روش صحیح مدیریت ـ که لازمه عصر امروز است ـ آشناسازند.

«این کلاس‌ها باید فشرده و کوتاه مدت ، ولی گسترده و همه‌جانبه باشد و کلیه مدیران مجبور باشند در این کلاس‌ها آموزش به‌بینند .»

«تردید نیست که تشکیل‌این کلاس‌ها نمیتواند یکشبه، مملکت را بهشت‌برین سازد و معایب کار را از میان بردارد اما این سود را خواهد داشت که یک کار اساسی و اصولی انجام خواهد شد که بی‌هیچ گفت‌وگویی ، نتایج‌آن در سال‌های آینده درخشان خواهد گشت .»

وظیفه شرعی‌وعرفی‌مردم

خانم ستاره فرمانفرمائیان ـ رئیس مدرسه عالی‌خدمات اجتماعی ـ درزمینه مبارزه با فساد گفت :

«برای مبارزه با فساد باید همه مردم ، در سراسر مملکت ، بسیج‌شوند و در این کار بزرگ ، با ماموران و سازمان‌های مسئول مملکتی همراهی و همکاری کنند، چون مبارزه با فساد تنها وظیفه دادگستری و یا برخی دیگر از سازمان‌های مسئول نیست .

هر فردی شرعا و عرفا در این مبارزه مسئولیت دارد . ازسوی دیگر، باید دانست که تنها وظیفه ما، مبارزه با فساد نیست بلکه باید تلاش کنیم که خود را به فساد آلوده نسازیم . متاسفانه مبارزه با فساد برای گروه بزرگی از مردم بمنزله مبارزه با دزدی و ارتشاء تلقی شده است درحالیکه ما تاکنون با ریشه فساد کاری نداشته‌ایم.

باید با فساد اخلاقی هم به شدت مبارزه شود، مخصوصا این مبارزه‌باید ازسطوح بالا شروع شود ، باید به همه مردم نشان داده شود که‌مسئولان سطح‌های بالای خدماتی ، آنهایی که در راس کارها قرار گرفته‌اند ، وزراء معاونان و مدیران قسمت‌ها و سازمان های مختلف از جهت نظم وترتیب و اخلاق، براستی شرمشق ونمونه‌اند . نمونه‌یی که حقا باید بقیه مردم از کارهای آنان پیروی کنند .

اگر قرار شود که مثلا برخی از مسئولان طراز اول اداری ، دچار بی‌نظمی شوند، در کارشان اهمال کنند، در اخذ تصمیم مردد و عاجز باشند یا تاخیر و غیبت داشته باشند، از مردم کوچه و بازار توقعی نمی‌توان داشت. بنابراین مبارزه در جهت بهبود (اخلاقیات) باید پایه مبارزه علیه فساد قرار گیرد.»

مبارزه در تمام سطوح

موسی غفوری مدیر کل کارگزینی وزارت کار هم عقیده دارد که «فرار از خدمت، غیبت، تاخیر ، اهمال و کم‌کاری ، ایجاد مزاحمت‌برای همکاران اداری ، سردواندن ارباب رجوع ، احساس عدم مسئولیت ، متوقف‌کردن کارها ی‌مردم ، همه و همه انواع مختلف فساد است .

«فقط دزدی و ارتشاء فسادنیست بلکه (پول) یک عامل کوچک محسوب میشود و عوامل دیگری وجود دارد که از نظر طبقه‌بندی انواع فساد در درجات بالاتری قرار دارند ، پول را فقط یکنفر می‌پردازد و یکنفر دیگر هم دریافت میکند ، درصورتی که زیان کم‌کاری و متوقف کردن کارها، متوجه همه مردم خواهد شد. بنابراین، مبارزه با فساد باید در تمام سطوح گسترش یابد .» **دکتر ذبیح‌اله صفا اسناد دانشگاه نیزبه گزارشگران روزنامه اطلاعات گفت‌که: «این‌کار ـ یعنی‌مبارزه‌با فساد ـ کار بسیار خوبی است، قدم تازیی است ، ابتکار تازیی است که درجهت بهبود کارها و ریشه‌کن ساختن‌فساد برداشته شده است» .**

«بنابراین همه مردم وظیفه دارند که در هرکجا هستند، به مبارزه بافساد برخیزند ومفسدین‌و متخلفین رامعرفی و تعقیب کنند .»

گمراهان فاسد

خانم ر ـ محرمخانی هم به «کمیته مبارزه با فساد» روزنامه اطلاعات‌گفت:

«مثل این است که بسیاری از مردم تدریجا راه راست را گم میکنند یاآنکه میروند تا در این‌مسیر مبارزه‌با فساد، راه را گم کنند، چون بطوریکه می‌بینیم همه مردم فساد را فقط در قالب«دزدی» تلقی کرده‌اند ، همه سعی می‌کنند تا ظاهرا رشوه‌خواران یادزدان رامعرفی کنند و عده‌یی هم تلاش میکنند تا از آب گل‌آلود ماهی بگیرندو به‌اصطلاح (خردمحساب‌های شخصی را تصفیه کنند). بهمین سبب، با ذکر اسامی و عناوین (تقلبی)، گروهی دیگر رابدون ارائه دلیل و مدرک «متهم» میکنند.

«درحالیکه همین عمل ، یعنی (تهمت‌زدن) نیز نوعی از فساد را به نمایش می‌گذارد. بعلاوه ، قشر بزرگی از مردم که آگاهانه و یا ناآگاهانه در قالب‌های گوناگون فسادگرفتار شده‌اند ظاهرا به‌مبارزه بافساد برخاسته‌اند.

بقیه درصفحه ۸

۶ میلیون ریال

وام پس انداز مسکن

وام پس انداز مسکن بانک رفاه کارگران به ۶ میلیون ریال افزایش یافت

شما میتوانید براساس مقررات جدید از بانک رفاه کارگران تا ۶ میلیون ریال وام پس‌انداز مسکن دریافت نمائید .

و باقساط ۱۵ ساله بپردازید

مزایای حساب پس‌انداز بانک رفاه کارگران قابل انتقال به همسر ـ فرزند ـ پدر ـ مادر ـ برادر و خواهر شماست.

بانک رفاه کارگران

آگهی

شهرداری آران در نظر دارد عملیات نقشه کشی و ارزیابی خیابان غربی آران از سبزمیدان بطرف نوش‌آباد تاانتهای محدوده آران را انجام دهد لذا در اجرای تبصره یک ماده ۱۶ قانون نوسازی و عمران شهری مراتب‌جهت اطلاع عموم آگهی میشود .

شهردار آران ـ عباس قیصری

آگهی مناقصه

شرکت سهامی چاپخانه دولتی ایران دوهزار و ششصد عدد ماشین شماره زنی داخل فرم و هشت قلم لوازم مربوطه آنرا طبق نمونه موجود در اداره کارپردازی شرکت از طریق مناقصه خریداری مینماید.فروشندگان میتوانند همه‌روزه در وقت اداری‌بامراجعه باداره کارپردازی شرکت واقع در خیابان دکتر اقبال جنب پارك خیام‌برك شرایط و مشخصات مربوط‌به مناقصه رادریافت وباتوجه به‌آن پیشنهادات خود را تا ساعت ده صبح روز دوشنبه ۲۵ر۱۲ر۵۴ در پاکت لاك‌ومهر شده بدفتر شرکت تسلیم و رسید دریافت نمایند پیشنهادات رسیده در ساعت یازده صبح همان روزبازو قرائت‌خواهد شد حضور پیشنهاد دهندگان در جلسه مناقصه آزاد است وشرکت در رد و قبول یك یاکلیه‌پیشنهادات مختاراست.

م‌الف ۲۳۲۱۸

مدیرعامل شرکت سهامی چاپخانه دولتی ایران ـ عباس هاشمی

قابل توجه دانش آموزانیکه معدل ۱۴ ببالادارند

دانشکده افسری بیروی‌زمینی شاهنشاهی کلیه مخارج زندگی،لباس، کتاب، لوازم التحریر شمارا تاپایان دوره متوسطه پرداخت می نماید و شما میتوانید با آسایش خاطر در هر شهر ودرهردبیرستانی که‌تحصیل مینمائید به تحصیل ادامه‌دهید و پس از اخذ دیپلم متوسطه بدون آزمایش ورودی بدانشکده افسری و یا باآزمایش ورودی بیکی ازدانشکده های غیر نظامی داخل کشور یا خارج که‌رشته تحصیلی آن مورد نیاز ارتش شاهنشاهی میباشد وارد شوید .

برای کسب اطلاعات بیشتردرتهران، به‌دانشکده‌افسری (روبروی‌مجلس سنا) قسمت‌بورسیه ودر شهرستانها به آجودانی لشگر ها و مراکز نظامی شهر خود مراجعه نمایند .

دانشکده افسری

جمعیت فعال به ده میلیون نفر میرسد

★ جمعیت شهر نشین از ۱۵٫۴ میلیون به ۱۶٫۲ میلیون تن خواهد رسید.

برنامه‌ریزی تامین نیروی انسانی‌ماهر ونیمه ماهر دربودجه سال‌آینده با ابعاد جدیدی است که توجه خاص دولت رابخود معطوف داشته‌است ، در داخل این‌برنامه‌ریزی که خوددارای جنبه های کوتاه مدت وبلند مدت است کیفیت بهره‌دهی واقعی نیروی انسانی مورد توجه خواهد بود.

همچنین آموزش های اساسی و توجیهی کارمندان ونیزایجاد تحولات لازم درمدیریت های اجرائی چه درحال ویادرآینده موقعیت فوق‌العاده مهمی درتامین نیروی انسانی دارد. براین اساس درطی سال آینده بموازات‌ایجاد کار برای گروههای مختلف نسبت به تشخیص میزان کمبود مهارتهای‌مورد نیاز وهدایت موسسات برنامه‌ریزی آموزش درجهت‌نیازهای بازار کاراقدام خواهد شد.

بعلاوه باتوجه به‌استعداد جویندگان کار در مهارت ودانش فنی راهنمائی های لازم صورت می‌گیرد وکوشش میشود ارجاع کار به جویندگان کار مناسب‌با استعداد آنان باشد، به‌همین منظور ضمن گسترش مراکز کاریابی درمناطق شهری و روستائی مراکزسیار کاریابی نیز توسعه خواهد شد.

همچنین توجه بیشتر در روابط کارگر وکارفرماوحفظ حقوق کارگران یکی دیگر از هدفهای اساسی امور نیروی انسانی بودجه سال ۱۳۵۵کل کشور محسوب می‌شود.

درگزارشی که پیرامون وضع‌نیروی انسانی تهیه شده تاکید شده استرشد سریع‌غیرمنتظره‌در اقتصاد کشورمامساله کمبود نیروی انسانی ماهر ونیمه‌ماهر را بوجود آورد و تاکید بیشتر روی اعتبارات مربوط به امور نیروی‌انسانی ضرورت یافته است . براساس همین گزارش افراد شاغل ویابعبارت دیگر جمعیت فعال بالای ۱۲ سال که هم اکنون ۹ میلیون و ۷۰۰ هزار نفراست درطی سال آینده به ۱۰ میلیون نفر میرسد.

جمعیت کشور

باین ترتیب سیصد هزار نفر به‌تعداد شاغلین وجمعیت فعال اضافه میشود که این خود برضرورت توجه‌به‌مساله تامین نیروی انسانی می‌افزاید .مطابق آمار اعلام شده جمعیت ایران با رشد متوسط ۲٫۹ درصد از ۳۲٫۹ میلیون در سال۵۳ به‌حدود ۳۴ میلیون درسال ۱۳۵۴ بالغ گردید وبیش‌بینی میشودکه درسال ۱۳۵۵ جمعیت ایران به ۳۵ میلیون نفربرسد ، باین ترتیب‌جمعیت فعال که درسال آینده به ۱۰ میلیون نفر خواهد رسید بیشتر ازیک‌چهارم جمعیت کشور راتشکیل میدهند.

دراین گزارش اضافه شده‌که‌اشتغال بکارخارجیان در کشور بعنوان یکراه حل‌کوتاه مدت برای رفع کمبودنیروی انسانی مورد نیاز فعلی خواهدبود. بنابراین بااجرای برنامه های‌وسیعی که در زمینه تربیت وآموزش نیروی انسانی ماهر دردست اقدام است انتظار میرود که ازنیروی انسانی خارجی‌در سال های‌آتی کاسته شود.

رشد سریع جمعیت شهر نشین درسال آینده نیز ادامه‌خواهد داشت وبراساس آماری که درزمینه جمعیت واشتغال‌تهیه شده علت اساسی توسعه جمعیت‌شهری رشد سریع اقتصادی کشور وافزایش میزان مهاجرت از مناطق روستایی به شهرها است .

طبق این آمار جمعیت شهرنشین از ۱۴میلیون و۶۰۰هزارنفر در سال۱۳۵۳ به۱۵ میلیون و ۴۰۰ هزارنفر درسال ۱۳۵۴ رسیده وجمعیت شهرنشین در سال آینده به‌حدود ۱۶ میلیون و۲۰۰ هزار نفر خواهد رسید.

باین ترتیب میزان‌شهرنشینی ازحدود ۴۴ درصد جمعیت درسال ۱۳۵۳ به ۴۶ درصد درسال ۱۳۵۵ افزایش‌می یابد.

بحث اقتصادی

مهدی بهشتی پور

نوسان قیمت طلا زیاد نیست؟

دردوهفته اخیر نرخ طلا در کلیه بورسهای مهم جهان از جمله در بورس های :لندن ، پاریس زوریخ و نیویورک هراونس (۲۱ واندی گرم) بین ۱۲۴٫۵تا ۱۳۱٫۵دلار نوسان داشتو در روز گذشته نرخ طلا در بورس زوریخ به هر اونس ۱۲۸٫۸۷ دلار ودر لندن به ۱۲۹٫۵ دلار رسید .

بطور کلی نوسان نرخ طلا دریکی دوماهه اخیر هر اونس حدود ۳تا۶ دلار بودکه اگرچه مبلغ قابل توجهی است ، ولی نسبت به نوسان نرخهای پنج شش ماه قبل که هراونس بین ۳۰تا۵۰ دلار بود، قابل ملاحظه نیست .

دراین مدت بسیاری انتظار داشتند که نوسان قیمت طلا بیش‌از این مبلغ باشد، منتهی این‌که مسائل مختلفی موجب شدکه قیمت طلا ، بیش‌از حداعلام شده ترقی نکند، در این نوشته بمبحث ازاین مسایل پرداخته‌ایم :

شاید خوانندگان عزیز بیاد داشته باشند که در ۳ماهه اول سال جاری قیمت طلا بطور غیر منتظره‌ای افزایش یافت و نرخ آن دربورس های مهم جهانی به هر اونس ۱۷۸ تا ۱۸۱ دلار رسید واین ترقی قیمت برای مقامات بازرگانی کلیه کشور ها غیر منتظره بود، ولی چنانکه‌دیدیم قیمت این فلز گرانبها بعداز یک مدت کوتاه تنزل کرد و مقدار این تنزل دربورسهای مهم جهانی بقدری زیاد بود که حتی به‌کمتر از قیمت طلا در اوایل سال جاری یعنی هر اونس ۱۲۴ دلار رسید، تنزلی که‌در ۳ساله اخیر بی‌سابقه بود. مهمترین عامل تنزل قیمت طلا درسه و چهار ماه قبل عرضه صدها تن طلا ازطرف ایالات متحده آمریکا ، شوروی وصندوق بین‌المللی پول به بورس های مهم جهانی بود .

خزانه‌داری آمریکا تنها در ۳۰ ژوئن مطابق با ۹ تیرماه گذشته ۵۰۰ هزار اونس طلای شمش که قسمت کوچکی‌از ۱۷۵ میلیون اونس موجودی طلای ایالات متحده آمریکا است به قیمت هر اونس ۱۳۵ تا ۱۵۱٫۵ دلار ببازار عرضه کرد، همچنین شوروی یکبار ۲۵۰ تن و بار دیگر نیز مقداری قابل توجهی طلا که مجموع ارزش آن بالغ بر ۱٫۳ میلیارد دلار بود در بازار های جهانی فروخت .

صندوق بین‌المللی پول نیز بخاطر کمک به کشور های درحال توسعه که ظاهرا از ترقی شدید قیمت طلا که موجب تشدید تورم و درنتیجه موجب ضرر آنها میشد قریب یک ششم از ۱۵۰ میلیون اونس ذخایر خود را به بورس های مهم جهانی عرضه کرد، جالب اینکه درهمان زمان صندوق بین‌المللی پول اعلام کرد که اگر بهای این فلز بازهم‌بیش‌از حد معمول ترقی‌کند مقدار زیادی‌ازموجودی خود رابابازار های جهان عرضه خواهد کرد .

البته عوامل دیگری نیز وجود دارد که موجب جلوگیری از ترقی فوق‌العاده قیمت طلا شده. که شاید یکی از آنها این باشد که سازمان های جهانی پول و بسیاری از دولت های مختلف دنیا کوشش کرده‌اند که‌طلا را بعنوان وسیله مبادلات بین‌المللی ازبین ببرند و وضعی بوجود بیاورند که نرخ ارزها نسبت به یکدیگر آزادانه و بدون دخالت طلا تعیین شودو تاکنون نیز موفقیت های بزرگی دراین زمینه بدست آمده است. اما شاید موردی که در حال حاضرموجب جلوگیری از ترقی زیاد قیمت طلا در بورس های جهانی شده و نوسان نرخ این فلز گرانبهانیز در بازار های مختلف درهمان حدود ۳تا۶ دلار باقی مانده، این است که شوروی هاهنوز تصمیم قاطعی برای فروش‌مجدد طلا نگرفته‌اند .

گزارش های منتشر شده در چند هفته اخیرنشان می‌دهد که‌واردات شوروی از لحاظ دانه های غذائی از ایالات متحده آمریکا تاماه ژوئن (خرداد) به‌بیش از ۲میلیارد دلار خواهد رسید . همچنین کمبود بازرگانی این کشور باآلمان فدرال، فرانسه ،ایتالیا و ژاپن در ماه های ژانویه تاژوئن حدود ۱٫۸ میلیارد دلار بوده است واین رقم در مدت‌مشابه ازسال میلادی جاری به‌بیش‌از ۲٫۵ میلیارد دلار تخمین‌زده میشود. بهمین جهت بسیاری از صاحبنظران اظهار داشته‌اند که چون شوروی معمولا بابت‌خرید غلات بخصوص‌ازایالات متحده آمریکا پول نقد می‌پردازد ،پس در آینده نزدیک مقدار زیادی طلا ببازار های جهانی عرضه خواهد کرد .

ولی گروه دیگری معتقدند یکی از طرقی که‌شوروی میتواند هزینه های خرید غلات خاصه از آمریکا راجبران کند، ارسال نفت به بازار های ایالات متحده امریکا خواهد بود و بهمین جهت اخیرا شایع شده که شوروی امسال تصمیم دارد دربرابر فشار برای فروش طلا مقاومت بیشتری به‌خرج دهد و بیشتر به فروش نفت بپردازد ، بخصوص اینکه مقدار تولید نفت در اتحاد شوروی فوق‌العاده افزایش یافته و در سال ۱۹۷۴ ازلحاظ تولید نفت برآمریکا پیشی گرفته و تنها در سال ۷۵ تولید نفت در شوروی ۴۹۱ میلیون تن یعنی حدود ۷۰ میلیون تن بیش از تولید نفت آمریکا بوده است. همچنین شایع است‌شوروی امسال سعی‌خواهد کرد میزان خرید کالا های مصرفی غیرلازم را از جهان غرب کاهش دهد و برمیزان خرید کالاهای سرمایه‌یی‌لازم بیفزاید

پس میتوان نتیجه گرفت که احتمالا امسال شوروی ها مقدار کمتری طلا به‌بازار های جهانی عرضه میکنند و همین‌امر از تنزل قیمت طلا جلوگیری خواهد کرد وتنزل وترقی قیمت طلانیز مانند گذشته زیاد نخواهد بودوحداکثر نوسان قیمت در هراونس حدود ۵ دلار وقیمت طلا در بورس های جهانی حداقل تاپایان سال جاری هراونس بین ۱۲۸ تا۱۳۲ دلار باشد .

یک میلیون جلد پوست به‌شوروی فروخته‌شد

پس‌ازچندماه‌گفتگو ،بخصوص بحث های‌طولانی‌چندهفته‌اخیر بین تجار ایرانی صادر کنند پوست بزی‌ونمایندگان‌بازرگانی شوروی مامور خرید ، قرار داد فروش یک میلیون جلد پوست بزی محصول ایران بین طرفین مذاکره امضاء شد وبقرار اطلاع صادرات این محصول از دوروز قبل به شوروی آغاز شده‌است.

یکی ازبازرگانان به‌خبرنگار ماگفت عمده پوستهای پیش فروش شده بصورت ترتحویل شوروی ها داده خواهد شد، درگذشته پوست بزی مورد معامله باشوروی ها بصورت خشک ونمکسود شده‌تحویل داده‌میشد ولی چون پوست ترسالمتر ازپوست خشک می باشد وفصل تحویل این‌نوع پوست نیز بیشتر دراین‌موقع مقتضی است ، به همین جهت تاپایان سال جاری پوست‌بزی تربه کشورمذکور صادرخواهد شد.

این‌بازرگان گفت قیمتهای مورد معامله مختصری‌گرانتر ازنرخ های گذشته می‌باشد .

قیمت پوست‌هائی که اخیرا مورد معامله قرارگرفته است، خشک هرجلد ۱٫۶۵ دلار و پوست تریزی هرجلد۱٫۸۵دلار است .

بازرگان مذکور افزود بیش ازیک‌میلیون جلدپوست بزی دیگردرتهران‌موجود ونافروش مانده‌است که باید هرچه‌زودتر برای فروش آن اقدام شود بخصوص اینکه این محصول رابصورت فعلی بیش ازیکسال نمیتوان نگهداشت.

عرضه موزبیش از تقاضا

افزایش واردات موز ازچند کشور خارجی منجمله‌کشور های فیلیپین ، سومالی فرانسه واکوادر موجب شده تا در چند هفته اخیر مقدار زیادتری موز در میدانهای میوه‌فروشی شهر عرضه شود.

عده‌ای ازبارفروشان به خبرنگاران ماگفتند: چندی‌قبل مقداری از موزهای وارداتی بعلت توقف‌زیاد کشتیهای‌حامل این محصول دربنادر ودیر عرضه کردن آنها به بازارهای فروش فاسدشد وناگزیرمعدوم گردید، یکی ازبار فروشان‌گفت اگرتسهیلاتی درتخلیه وحمل‌و نقل موزنشود ممکن است‌باز هم‌مقداری‌از موزهای وارداتی فاسد و موجب زیان وارد کنندگان بشود.

قیمت عمده فروشی هوز در میدانهای‌شهرهرکیلو ۱۵تا۲۰ریال و خرده فروشی کیلوئی ۲۵تا ۴۰ریال است .

کاهش سرمایه گذاری وپرداخت وام به کشورهای خارجی

درلایحه بودجه سال۱۳۵۵ کل‌کشور بودجه امورعمومی دولت دراین سال یک هزارو ۷۳۲ میلیارد ریال برآوردشده که از این رقم یک هزار و ۴۰۹ میلیارد ریال از محل درآمد های نفت و گاز و ۳۱۳میلیارد ریال دیگر مربوط به درآمد مالیاتی وسایردرآمدهاخواهد بود. پرداختهای‌جاری بودجه عمومی دولت نیز طی سال آینده معادل ۲ هزار و ۵۷ میلیارد ریال برآورد شده که شامل یک هزار و ۳۲۷میلیارد ریال است .

اعتبارات سرمایه‌گذاری‌ثابت حدود ۷۰۰٫۷ میلیارد ریال خواهد بود که این اعتبارات در بودجه ۳۶ درصد رشد خواهد داشت .

براساس گزارش وضع مالی دولت در لایحه بودجه طی سال ۱۳۵۳ درآمدهای دولت معادل یک هزار و ۴۱۹٫۱ میلیارد ریال بوده که در قیاس با رقم مشابه سال ۵۲ نزدیک به‌سه‌برابر افزایش داشته است.

درآمدهای غیرنفتی نیز طی سال ۱۳۵۳ از رشد قابل ـ ملاحظه‌ای برخوردار بوده ، بطوریکه با ۲۳٫۵ درصد رشد به ۲۱۳٫۸ میلیارد ریال بالغ گردید، از این مقدار درآمد های غیرنفتی ۱۵۸٫۸ میلیارد ریال از طریق درآمدهای مالیاتی بدست آمده که نسبت به ۱۳۲٫۶ میلیارد ریال سال ۵۲ درحدود ۱۹٫۷ درصد افزایش داشته است.

درسال ۱۳۵۳میزان‌وصولی مالیات از شرکت‌های دولتی‌و خصوصی و سود بازرگانی‌و حقوق گمرکی به ترتیب ۴۵٫۲ میلیارد و ۶۴ میلیارد ریال بود ، افزایش وصولی‌مالیات ازشرکت‌ها بعلت اعمال‌مقررات اخذ ۱۵درصد مالیات اضافی سال ۵۳ از شرکت‌ها صورت گرفت .

همچنین افزایش واردات نیز سهم مهمی در بالارفتن وصولی دولت از واردات کالا بوده است .

در سال گذشته با توجه به افزایش سریع درآمد ارزی دولت‌مبالغ عمده‌ای ازبدهیهای خارجی کشور قبل ازسررسید پرداخت شد و مبالغی نیز بصورت وام و سرمایه‌گذاری در خارج وکمک به‌کشورهای درحال توسعه اختصاص‌یافت.

میزان سرمایه‌گذاری ، پرداخت وام و کمک‌به‌کشور های درحال توسعه در بودجه سال ۱۳۵۵ کل کشور به حدود نصف کاهش داده‌شده است .

اعتبار مربوطه به سرمایه‌گذاری ، پرداخت وام وکمک به کشورها و موسسات‌بانکی بین‌المللی در بودجه حدود ۷۵ میلیارد ریال کاهش داده شده است. بموجب لایحه بودجه سال ۱۳۵۵ کل‌کشور دولت در طی سال آینده‌مبالغ قابل‌ملاحظه‌ای بابت بازده سرمایه‌گذاریها و اخذ بهره وام پرداخت شده ازکشورها و موسسات و بانکهای بین‌المللی دریافت میکند.

اقتصاد جهان

فروش ۳۰۰ هزار تن ذرت به‌شوروی

بنابراعلام وزارت کشاورزی آمریکا ، اتحاد شوروی ۳۰۱۱۹۸ تن ذرت اضافی از آمریکا خریده است. این نخستین خرید شوروی از نوامبر گذشته تاکنون است . سخنگوی وزارت کشاورزی گفت‌که‌فروشنده، شرکت کارجیل ، واقع در میناپولیس ازایالت مینه‌سوتاست .

سفارش خرید ۵۰۰ تن پاوند عطر از سودان

سفارش تهیه و تدارک بیش‌از۵۰۰۰۰۰ پاوند استرلینگ عطر برای سودان را ،یک موسسه انگلیسی درلندن به دست آورد . این بزرگترین رقمی است که تاکنون یک شرکت برای تهیه عطر دریافت میدارد .

۶۰۰ هزار شغل جدید در امریکا

کنگره آمریکا ، یک برنامه کار عمومی باهزینه‌یی برابر ۶٫۲۰۰ میلیون دلار را تصویب کرد تا اقتصاد آمریکا به پیش‌رانده شود ، ودست‌کم ۶۰۰٫۰۰۰ محل شغل‌جدید ایجاد گردد .

پرزیدنت‌فورد میخواهد هزینه‌ها را در سطح پائین نگهدارد ، واحتمال دارد که‌این مصوبه کنگره را وتوکند ، اما تصویب این لایحه با اکثریت ۳۲۱ رای مجلس نمایندگان در برابر فقط ۸۰ رای نشان میدهد که تعدادآرای مثبت بیش از دو سوم کل‌آراست وبنابراین وتوی آن میسر نیست . سنای آمریکا این برنامه را در۱۸ دسامبر تصویب کرده‌بود.

دست مزد کارگران ژاپن بیش‌از سال گذشته

میانگین دست مزد کارگران ژاپنی در سال ۱۹۷۵ برابر ۲۱۲٫۶۸۶۸ ین (برابر ۷۰۹۰ دلار) یا ۱۴٫۵ درصد بیش‌ازسال ۱۹۷۴ بوده است .

بازار

زمینه بعضی از حبوب نایاب شده

درحالیکه هنوز هم زمینه نخود ولوبیای سفید فراوان است و قیمت نخود کیلوئی ۱۵ تا ۲۱ ریال ولوبیای سفید معمولی کیلوئی ۱۳ تا ۱۶ ریال ولوبیای سفید سرت‌کیلوئی ۲۳ تا ۳۳٫۵ ریال است . قیمت‌انواع حبوب‌ترقی کرده وماش به کیلوئی ۳۵ ریال عدس شهری ۴۲ ریال لپه ۳۵ ریال لوبیا چشم بلبلی به کیلوئی ۴۰ ریال رسیده است و حتی برخی از این حبوب نایاب شده است وشایع است در آینده مقداری ازآنها وارد کشور خواهد شد.

کره خارجی مخلوط باروغن کرمانشاهی

کمبودزمینه روغن کرمانشاهی خالص موجب‌شده‌تا قیمت آن بیش ازحدمعمول ترقی کند وبه گیلوئی ۳۵۰ تا ۳۸۰ ریال برسد و متاسفانه برخی از فروشندگان روغن مقدار زیادی کره‌خارجی را به‌کیلوئی ۱۱۰ تا۱۲۰ ریال خریداری کرده وبا روغن کرمانشاهی ویا روغن شهرضائی مخلوط میکنند وآنرابه‌اسم روغن کرمانشاهی درکیلوئی ۲۸۰ تا ۳۱۰ ریال ببازار عرضه می‌نمایند و بسیاری از خریداران به تصور اینکه روغن‌کرمانشاهی است آنرا به قیمت فوق خریداری میکنند.

قیمت سالامبور ۵ درصد ترقی کرد

یکی از بازرگانان گفت عمده‌سالامبور های‌گوسفند صادره‌به آمریکا بفروش‌رسیده وهم‌اکنون نیزمقدارقابل توجهی سفارش خرید ازکشور مذکوررسیده است که قرارداد فروش بعضی از آنها بین صادرکنندگان ایرانی وخریداران امریکایی امضاء شده‌است.

آمریکائیها همیشه از نوع مرغوب سالامبورگوسفندی که درجه ۱آو۲ ب می‌باشد خریداری میکنند ودرچند ساله‌اخیر نزدیک به ۸۰ درصد از سالامبور صادراتی ایران را ایالات متحده امریکا خریداری کرده‌است.

همچنین دریکی دوهفته گذشته علاوه برمقداری صادرات سالامبور ازنوع متوسط به ایتالیا ،خریداران ایتالیایی مقداری سالامبور گوسفندی از نوع درجه ۳و۴ سفارش خرید داده‌اند که فروش این نوع‌سالامبور نیز موجب گرمی بازار وترقی قیمت هادر حدود ۵درصد شده‌است .

بنام نامی شاهنشاه آریامهر ، طی مراسم باشکوهی

شعبه بانک شهریار در رضائیه گشایش یافت

ساعت ۴بعداز ظهر روزیکشنبه دوازدهم بهمن ماه جاری بنام نامی شاهنشاه آریامهر ، طی مراسم باشکوهی بانک شهریار شعبه رضائیه با حضور آقای عجمی کاشانی‌معاون استانداری وفرماندار رضائیه ، آقای کاظم دبیر رحمانی رئیس‌اداره امور شعب تهران و شهرستانهای بانک شهریار ،روسای بانکها و جمعی از تجار ومعتمدین محلی در میدان مرکز این شهر گشایش یافت .

در آغاز کاظم‌دبیر رحمانی رئیس امور شعب تهران وشهرستان‌های‌بانک‌شهریارضمن تشکر از مدعوین به پیشرفتهای کشور تحت رهبریهای‌خردمندانه شاهنشاه آریامهر اشاره نمود و طی سخنانی‌پیرامون نقش بانکها دراقتصاد کشوراظهارداشت: خوشبختانه دراین چند سال اخیر ، یعنی در عصر انقلاب بواسطه‌گسترش‌فوق‌العاده‌وسائل ارتباط‌جمعی‌و اعتلای‌سطح‌فرهنگ همگانی ،دانش عمومی بقدری بالاست که به تعریف‌بانکداری و تاریخچه‌آن نیازی نمیباشد .چه، همه بخوبی آگاهند که یکی از وظایف‌و خدمات بانک جمع‌آوری وجوه جزئی پس‌اندازکنندگان است که باتشکیل‌میلیاردها رقم، چرخهای عظیم اقتصاد کشوررا بحرکت در می آورند . البته بحمداله در حال‌حاضر جهش اقتصادی کشور ما چنان است که جهانیان را بحیرت‌واداشته است و اگر درزمینه بانکداری‌و اثرات آن در اینجا صحبت کنیم مدت زیادی لازم است که وقت حضار محترم را مشغول‌خواهد نمود .

آقای عجمی کاشانی معاون استانداری آذربایجان غربی وفرماندار رضائیه با قطع نوار سه رنگ ، بانک شهریار شعبه رضائیه را افتتاح نمود .

★ شمه‌ای در باره بانک شهریار

بانک شهریار که خود یکی‌از ثمرات انقلاب ونموداری‌از رشد چشمگیر اقتصاد کشور عزیز ما است در تاریخ اول‌اردیبهشت‌ماه سال ۱۳۵۲ بوجود آمد.این موسسه اقتصادی‌جوان‌طی این مدت کوتاه با مدیریت عده‌ای‌از خدمتگزاران باقتصاد کشور و رعایت اصول بانکداری‌و خدمت به سطح تولیدات مملکت چنان درخشید که در حال حاضر در تهران وسایر شهرستانها دارای واحد های متعددی است که هرکدام سهم عمده‌ای از خدمات بانکی‌رااز قبیل افتتاح حساب جاری پس‌انداز ، سپرده ثابت، سپرده موقت ، صدور حواله‌های ریالی درداخل‌کشور وحواله های ارزی به هریک از نقاط خارج‌از کشور ، اعطاء اعتبارات‌ریالی و ارزی ، وام وبطور کلی سایر خدمات بانکی را با مدرنترین سیستم بانکی در اسرع وقت با سهلترین شرایط انجام میدهد .

پس‌از سخنان رئیس اداره امور شعب تهران و شهرستان های بانک شهریار ،آقای عجمی کاشانی‌معاون‌استانداری‌و فرماندار رضائیه بانک شهریار شعبه رضائیه رابنام‌نامی‌شاهنشاه‌افتتاح نمود . در پایان پذیرائی گرمی از مدعوین بعمل آمد .

اطلاعیه بانک ساختمان

پرداخت سود سهام سال ۵۳ وگواهینامه موقت

پیرو آگهی های قبلی ، بدین‌وسیله از آن عده از سهامداران بانک ساختمان که سود سهام مربوط به عملکرد سال ۱۳۵۳ رادریافت ننموده‌اند دعوت میگردد که با دردست داشتن گواهینامه موقت سهام و کارت شناسائی روزهای شنبه الی چهارشنبه بین ساعات ۹ الی ۱۶ به محل بانک واقع در تهران ـ بلوار الیزابت دوم شماره ۱۶۴ مراجعه نمایند .

ازآن‌عده از سهامداران که تابحال گواهینامه موقت سهام خودرا دریافت ننموده‌اند درخواست میگردد بادر دست داشتن برگ تعهد و کارت شناسائی به بانک مراجعه وضمن دریافت سود سهام ،گواهینامه موقت سهام خود رانیز دریافت نمایند .

ضمنا به صاحبان سهام بانک ساختمان مقیم‌شهرستان ها یادآوری می‌نماید به شعبه بانک ملی ایران در شهرخود مراجعه نموده و مشخصات و نشانی کامل خود وهمچنین مشخصات سهام خود را در اختیار متصدیان شعبه مزبور قرار دهند. بانک ساختمان پس‌از دریافت این مشخصات از طریق شعبه بانک ملی ایران گواهینامه های موقت وهمچنین چک سود سهام مربوط به عملکرد سال ۱۳۵۳ را به‌صاحبان سهام تسلیم خواهد نمود.

دوبرگ چك از حساب جاری ۳۰۳۹۴ بانك ملی شعبه آستانه اشرفیه بشماره ۰۲۷۸۹۶۶و ۰۲۷۸۹۶۷ تضمین اولی هر یك بمبلغ چهل هزار ریال بسررسید ششم اسفند ماه پنجاه وچهار ویك برك جاری ۲۳۵ بانك صادرات شعبه دهتمال بشماره ۴۰۴۷۴۱ به مبلغ پنجاه هزار ریال از اینجانب‌سرقت شده است عدم اعتبار آن اعلام میگردد.

محمدقاسمی‌معبودآستانه

آگهی استخدام

لشکر ۹۲ زرهی در سال جاری تعدادی کارمند مرد با مدرك تحصیلی سوم متوسطه جهت انجام وظیفه در تخصص ماشین نویس استخدام می نماید داوطلبین می توانندهمه‌روزه باستثنای روز های تعطیل جهت ثبت‌نام وکسب اطلاع بیشتر به شعبه استخدام آجودانی لشکر ۹۲زرهی اهواز مراجعه نمایند .

لشکر ۹۲ زرهی اهواز

آگهی انتشار تمبر یادگاری

وزارت پست و تلگراف و تلفن به‌اطلاع عموم میرساند بمناسبت روز ژاندارمری یك‌سری تمبر یادگاری در دوقطعه بارزش ۲و۶ ریال که‌درشرکت سهامی چاپخانه دولتی ایران بچاپ‌رسیده است در بیست وهفتم بهمن‌ماه ۱۳۵۴ بانتشار گذارده خواهد شد .

۱ـ علاقمندان بجمع‌آوری تمبر یادگاری میتوانند این تمبر را ازاولین ساعات اداری روز مذکور از کلیه‌باجه های مناطق پستی تا۳۰سری‌خریداری نمایند کسانیکه بیش از این تعداد نیازمند باشند بایستی تقاضای کتبی وبهای تمبر مورد نیاز خودرا تاروزقبل از انتشار بمدیریت کل پست‌تهران وحومه تسلیم دارند بدرخواست متقاضیان پس از موعد مقرر ترتیب اثرداده نخواهد شد .

۲ـ این تمبر از تاریخ انتشار در باجه های عمومی پست در سراسر کشور در دسترس عموم علاقمندان قرارخواهد گرفت ومدت اعتبار پستی آن نامحدود است تهیه تمبر بامهرروز انتشار منحصرا در ادارات‌پست‌تهران وحومه ومراکز استانها مقدور است‌و این مهرها پس از پایان روز انتشار معدود میگردد .

م‌الف ۲۲۹۹۹

وزارت کشور
استانداری همدان

آگهی استخدام

برای خدمت در دفتر مهندسی استان همدان افراد زیر از طریق خرید خدمت به‌همکاری‌دعوت میشوند .

۱ـ مهندس تاسیسات
۲ـ مهندس راه و ساختمان
۳ـ مهندس معمار
۴ـ مهندس شهرساز
۵ـ مهندس فضای سبز
۶ـ مهندس مکانیك
۷ـ تکنیسین راه و ساختمان
۸ـ نقشه بردار
۹ـ نقشه کش
۱۰ـ تکنیسین فضای سبز
۱۱ـ تکنیسین ماشین‌آلات

علاقمندان میتوانند با دردست داشتن آخرین مدرك تحصیلی جهت مصاحبه تا تاریخ اول‌اسفند ماه ۱۳۵۴ همه روزه بغیر از ایام تعطیل بدفتر مهندسی استان همدان واقع در خیابان‌عباس‌آباد روبروی گرد تلفن ۳۴۷۸ـ ۳۲۳۰مراجعه‌نمایند.

استانداری همدان

«ملکه صبا» ناقص شد

نزدیک دوسال است که ازخبر تهیه یک فیلم مشترک بین ایران و کشورهای خارجی بنام «ملکه‌صبا» می‌گذرد این فیلم که با شرکت هنرپیشگان خارجی وایرانی از جمله «لودمیاچرنیا» رقصنده معروف فرانسوی تهیه می شد دارای صحنه های عظیم‌وبرخرجی بود . اما باگذشت مدتی طولانی، هنوز از ادامه یاخاتمه فیلم خبری دردست نیست تاآنجاکه اطلاع یافته‌ایم باوجود مخارج زیادی که برای این فیلم بعمل آمده فیلم «ملکه صبا» نیمکاره مانده و پیش‌از شصت دقیقه از آنرا فیلمبرداری نکرده‌اند .

بازگشت کارمن به تئاتر

کارمن اسکوئی کار در سینما رارهاکرد ودوباره به تئاتربازگشت این هنرپیشه پس ازآنکه سالها درتئاتربود به‌سینمارو کرد. اما درسینما زیاد دوام نیاورد و کاردر تئاتر و سینما را کنار گذاشت واز فعالیتهای هنری چشم پوشد.اکنون پس از گذشت چند سال ، باردیگر کارمن اسکوئی به صحنه تئاتر بازگشته ومشغول‌تمرین‌یک‌نمایشنامه است که بهمراه مادرش مهین اسکوئی به صحنه خواهد آورد.

بازهم فروزان وفردین

فروزان ستاره معروف سینمای فارسی پس از بازگشت دوباره‌اش به سینما اینک دومین فیلم خود را که بافردین همبازیست به پایان رسانیده و سومین فیلم را آغاز کرده است فروزان پس از اولین فیلم دوره جدیدش در رجعت به سینمادر دومین و سومین فیلم سرمایه‌گذاری نموده و شریک شده است .

شریک وهمبازی فراوان‌دراین دوفیلم فردین است .

سریال جدید تلویزیونی «کتاب مرگ» در تلویزیون

یک سریال جدید تلویزیونی در دست تهیه است‌که‌بازیگران آن‌همه از دانشجویان رشته تئاتر و سینما ودانشجویان هنر های دراماتیک هستند .

این سریال که بصورت فیلم تهیه می شود «کتاب مرگ» نام دارد و دکترمعطر انرا کارگردانی میکند .

دکتر معطر فارغ‌التحصیل‌رشته سینما از دانشکده های کشور آمریکاست واکنون درایران دررشته سینما مشغول تدریس است .

مرتضی: خواننده «افسوس» و«فقیر»

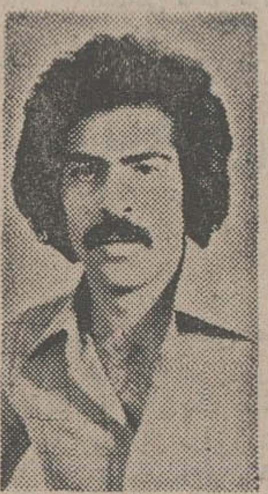

مرتضی خواننده ترانه های فقیر وافسوس راکه در شوی «پنجره‌ها» ، باترانه پنجره‌هادیده‌ایم اکنون درتدارک ضبط یک آهنگ وترانه جدید است .

این ترانه که کوچ نام دارد ساخته‌ی شهیار قنبری و آهنگ‌آن از فریبرز لاچینی است که بایک ارکستر بزرگ چهل‌نفره در دست ضبط است .

ستارهٔ بخت شما

● فروردین : باوقایع غیر منتظره‌ای روبرو میشوید . در اتخاذ یک تصمیم مهم تردید دارید .
● اردیبهشت : از عملی که انجام داده‌اید خشنود و راضی هستید ، با یک شخصیت مهم آشنا میشوید .
● خرداد : در حل یک مشکل عاجز میمانید که به کمک دوستان انجام پیدا میکند ، هدیه‌ای ارزنده دریافت میدارید .
● تیر : مبارزات شما بنتیجه میرسد و کاری را که میخواهید انجام میدهید . پول کمی بدست‌می‌آورید.
● مرداد : خودرا تنها احساس میکنید اما کارهایتان چشمگیر و جالب است . پاداشی دریافت میکنید .
● شهریور : در انجام یک کار مهم که منافع مادی دارد موفق میشوید . بعد از ظهرخوبی در پیش دارید .
● مهر : تفریح و گردش شما را سرگرم میکند . یک مسئله کوچک و بی اهمیت برای شما بزرگ جلوه میکند .
● آبان : با اطرافیان خود اختلاف سلیقه پیدامیکنید. بیک میهمانی دوستانه دعوت میشوید .
● آذر : یکی از افراد خانواده موفقیتی بدست‌می‌آورد که شما را خشنود میسازد . افکارتان متوجه یک کار جدید است .
● دی : درباره مسائل مالی دقت بیشتری داشته‌باشید نگرانی شمااز‌طرف شخص مورد نظر برطرف میشود.
● بهمن : سهل‌انگاری وفراموشکاری شما باعث رنجش یک دوست میگردد . دیداری دلپذیر در پیش است .
● اسفند : در یک بحث دوستانه از مسائل تازه‌ای اطلاع پیدا میکنید . نامه‌ای مهم را امضاء میکنید .

جایزه‌ای که هرگز تکرار نخواهد شد
۷ گنج
جایزه بلیط‌های نوروزی
۲۰ بهمن همزمان با انتشار معرفی میشود

کاشی سعدی
کاشی سعدی
پیشرو صنعت سرامیک ایران

جدول

جدول عادی
شماره ۹۲۶۰

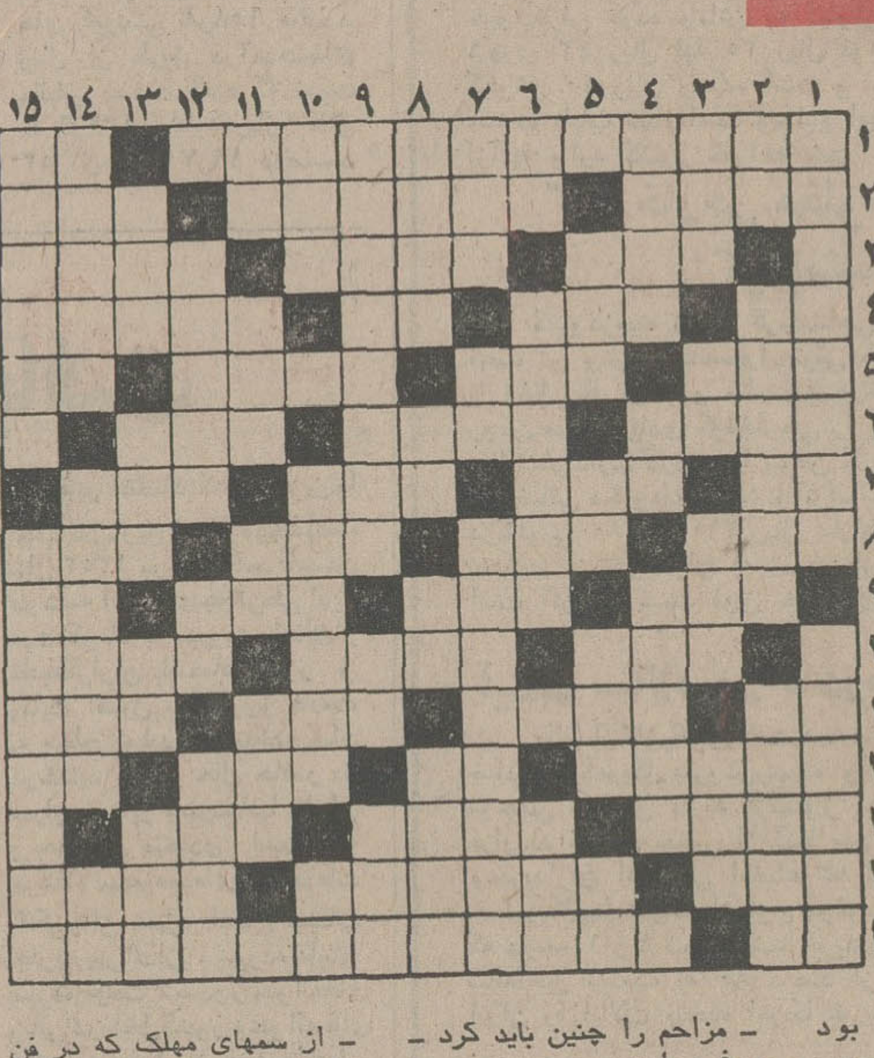

افقی :
۱ـ از مشهور ترین نویسندگان اروپائی که بیشتر اثارش در احوال‌الحیوانات است سبا اب کباب میشود! ۲ـ از گیاهانی که به کار رنگرزان می آید ـ پایتخت کوبا ـ همیشه ناگهانی آمده ۳ـ پدر رستم بود ـ در وقت زائیدن وجودش لازم می‌افتد ـ بدصدا در حمامی خواند ۴ـ دولا ـ وزارت خانه‌ایست ـ مکان و ماوا ـ پیامبری ۵ـ درخشان ونورانی ـ از بستنی ها ـ زمانی از آلات طرب بود ـ علامت جمع ۶ـ مال دیگران را به یغما بردن ـ اینرا هم علامت رضا دانسته‌اند ـ خالص ۷ـ خوشش ازگلوی همه پائین نمی‌رود ـ شبی برسر لحافش دعوا بود ـ مجروح ـ جای مشروب خوران است ۸ـ همه دارند ـ بهر بادی می‌لرزد ـ آتش در زبان عرب ـ جایزه قهرمان ۹ـ بندگان خدا ـ شیطان در دل می‌اندازد ـ شهری در استان فارس ـ بچه به دنیا اوردن ۱۰ـ لقبی در اروپا ـ انبار گندم ـ یکی از سبزیهای خورشی ۱۱ـ آخرین حرف ـ از شبهای معروف ـ کمک و یاری ـ صد و یازده ۱۲ـ معمولا بهادارند ـ مزاحم را چنین باید کرد ـ مرغ سعادت ـ در بدن همه جایی است ۱۳ـ ستون دینش دانند ـ واضح و اشکارا ـ شهری در مازندران ۱۴ـ پارچه‌ایست ـ سیلی‌اش برق از چشم‌می‌پراند ـ سپردن ان به تیغ جراح بین خانمها مدشده! ۱۵ـ رودخانه‌ای در اروپا ـ همان حرارت سنج است .

عمودی :
۱ـ اثری از ویکتورهوگو ـ از سمهای مهلک که در فن عکاسی مورد استفاده دارد ۲ـ شراب فرنگی ـ از میهمان پذیرایی میکند ـ همه جارنکش یکی‌است ۳ـ دربرده نگهداشتن آن نیکوست ـ اثر ـ ثروت و دارائی ـ نی باریک ۴ـ جناحی در جنگ ـ دریا ـ صورتی در بازی ورق ۵ـ خانم به پشت ناخن میکشد ـ هدف بوسه شیرین ـ با مسکن به جنگش میروند ـ یکی از نواحی‌تهران ۶ـ ابر رقیق ـ گرامی داشتن او را توصیه کرده‌اند ـ پرندگان شکاری ۷ـ تمام است و تمام نیست ـ حرف صریح ـ اگر در زندگی یافتید با دنیا عوضش نکنید ۸ـ انچه که از رونق نیفتاده باشد ـ طرف و جهت ـ عددیست ـ همان‌ساحل است ۹ـ از شاعران مشهور مکتب‌رمانتیک‌فرانسه ـ تردستی در کار ـ از اعمال زشت و گناه‌آلوده ! ۱۰ـ شهری در آلمان ـ پی‌و بنیاد ـ دانه‌خوشبو ۱۱ـ از کلمات نفی ـ قسمتی‌از پا ـ راهی که پایانش نیست ـ در کنار دشت جای دارد ۱۲ـ لوازم زندگی ـ از کار خانه های داروسازی ـ بزرگتر ۱۳ـ مار بزرگ جثه ـ مخزن بنزین ـ حرف همراهی ـ از کلمات ندا ۱۴ـ قسمتی از گل ـ با او از سردرون سخن توان گفت ـ جنس قوی ۱۵ـ عکس‌العمل است و چندیست به کار بردن آن مد شده ـ از کشور های امریکائی .

حل جدول شماره ۹۲۵۹

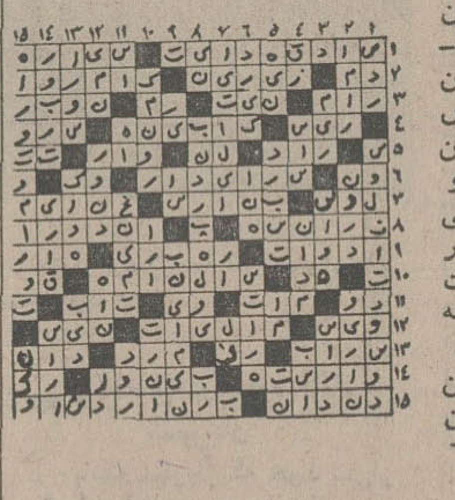

جدول ویژه
شماره ۶۲۰

افقی :
۱ـ دسته‌یی از کشور های جهانند و خارجی آنها راکامنولث میگوید ـ اش ۲ـ رگی که آمپول به آن فرو میکنند ـ اسب یدکی ـ باج وخراج ۳ـ زمانی یارجدا نشدنی«عمرو» بود ـ ازامراض دماغی ـ از کنجد میگیرند ۴ـ بی‌قلاده ـ رنگ‌ بره گوسفند ـ دوری و جدائی‌داشتن ۵ـ لجن است و گلو لای ـ کمه تعلیل ـ شعبه‌یی از نژاد سفیدپوستان ـ گربه ۶ـ دستمالش معروفتر است ـ یک پیاله که بیشتر بزنند، چنین میشوند ـ پنیر نازه ۷ـ یادداشت ـ مجلسی به یادگار از روم قدیم ـ از آنیم و آن شویم ـ رودخانه‌ایکه چنگیز مغول در کنارش شاهد دلاوریها بود ۸ـ سال درلفظ ترکان ـ از کوه های ایران ـ عقاب سیاه ـ مانند هلال ماه است ۹ـ بیرون زدن آب از جائی ـ یخ ـ تاکنون چند نفر بیشتر به آنجا نرفته‌اند ـ بلی به زبان ایتالیائی ۱۰ـ زشت و ناپسند ـ در اول همه کاری اولی‌تراست ـ یک تکه گوشت سرخ شده ۱۱ـ عیب‌و عار ـ پیشوا ـ پیمانه ـ امر به جستجو کردن میکند ۱۲ـ نویسنده کتاب «قدر» که از تراژدی نویسان مشهور فرانسه است ـ دباغی کردن پوست ـ آهنگی در موسیقی ـ جنس قوی ۱۳ـ خانه های‌ریزعکس ـ پذیرفته شده ـ آهسته خودمانی ۱۴ـ حرکت به سبک کرم ـ همان‌قارچ‌است ـ وقتی که مرغ پرمیریزد. ۱۵ـ حرفه ـ از آثار بی‌نظیر ویکتورهوگو .

عمودی :
۱ـ درزمان جنگ برانتیالیا حکومت میکرد و «دوچه» لقب داشت ـ اثری از مولیر ۲ـ بدی و فساد ـ دوغده در بدن ـ رودی در ایران ۳ـ برنده هم هست ـ بلند شدن روز ـ ساده و بی‌نقش و نگار ـ از واحد های زمان ۴ـ پشت سرهم ـ بلی به زبان‌خارجی ـ از انواع احترام به بزرگان است ۵ـ پسوندیست ـ ضمیر متصل ـ به گروگذاردن ـ عدد شش در لفظ عرب ۶ـ ماهی در سال سریانی ـ جای دردی کشان است ـ قرصش‌چه زیباست ! ۷ـ برای مغازله میزنند ـ پیروفرتوت ـ نام قدیم شهر گرگان ۸ـ غم و اندوهی به دل دارد ـ حرف درد ـ خدای خورشید در مصر قدیم ـ یکی از مجلسین قانونگزاری ۹ـ نام قدیم قندهار ـ بی‌کم‌وکاست ـ ملامت ونکوهش ۱۰ـ پیش درآمد اصول ـ از گیاهانی که از دانه هایش روغن میگیرند ـ نیم صدای مرغ ۱۱ـ باروی قایقرانان ـ خربزه‌مارس مشهدی ـ نفی عرب ـ برچم است ۱۲ـ درختی که چوبی سیاه و قیمتی دارد ـ علامت جمع ـ صحرای وسیع ۱۳ـ خانه ـ هرکاری از او برمی آید ـ ویسکی بی‌سودا ـ از خوردنی هاست ولی کسی‌را سیر نمیکند ۱۴ـ زمانی جای زندگی اعرابی بود ـ قصه و افسانه ـ طایفه ایرانی ۱۵ـ از مشهورترین نویسندگان‌امریکایی که‌داروی‌محبت‌اثری از اوست ـ مخترع هلی‌کوپتر .

حل جدول شماره ۶۱۹

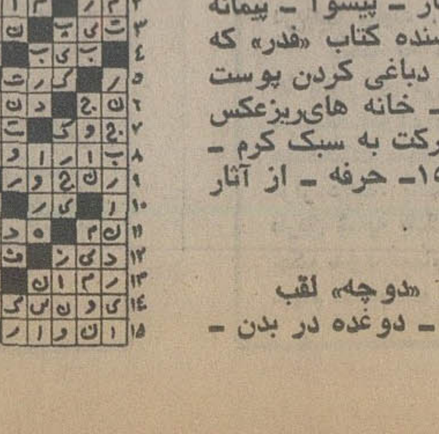

تلویزیون

برنامه های تلویزیونی زیر از طرف سازمان رادیو تلویزیون ملی ایران اعلام شده‌است مسئولیت هرگونه تغییر در ساعات و چگونگی برنامه‌ها باآن سازمان است

برنامه اول کانال ۷

شنبه
۱۶ـ۳۰ اخبار
۱۶ـ۳۵ برنامه روستائیان
۱۷ـ۰۰ نقالی
۱۷ـ۱۱ برنامه کودکان
۱۸ـ۲۰ اخبار استان
۱۸ـ۳۰ برنامه آموزشی
۱۸ـ۴۵ اخبار ورزشی
۱۹ـ۰۵ ماجرا های هاکل ـ بری‌فین
۱۹ـ۳۰ گزارش مسابقات المپیک زمستانی
۲۰ـ۰۰ اخبار
۲۰ـ۳۵ راهنما
۲۱ـ۳۵ آقای مربوطه
۲۱ـ۴۵ موسیقی
۲۲ـ۱۵ تئاتر
برنامه نیمروز یکشنبه
۱۲ـ۰۰ اخبار
۱۲ـ۰۵ برنامه کارگران
۱۲ـ۳۵ موسیقی ایرانی
۱۳ـ۱۰ دان‌اگوست
۱۴ـ۰۰ اخبار

برنامه دوم کانال ۹

شنبه
برنامه بین‌المللی
۱۶ـ۰۰ دنیای اطراف ما
۱۶ـ۱۶ مقدمه برنامه ـ اخبار
۱۶ـ۲۰ مایا
۱۷ـ۰۴ شهردار
۱۷ـ۵۲ لانسر
۱۹ـ۰۰ اخبار
برنامه عادی
۱۹ـ۱۵ موسیقی و تصویر
۱۹ـ۳۰ اتاق اخبار
۱۹ـ۳۵ چیس
۲۰ـ۲۵ ایران زمین
۲۰ـ۵۷ قانون دوست شما است
۲۱ـ۰۰ اخبار از برنامه دوم
۲۱ـ۳۰ شهر آفتاب
۲۲ـ۰۰ تصویر وسایه‌ها

تلویزیون امریکا

شنبه
۱۶ـ۰۰ تلویزیون امروز
۱۶ـ۰۵ بیمارستان عمومی
۱۶ـ۲۵ خیابان سسام
۱۷ـ۲۵ سندباد
۱۷ـ۳۰ زان‌گری
۱۷ـ۵۵ آگهی
۱۸ـ۰۰ اخبار
۱۸ـ۳۰ یادداشت برنامه‌ها
۱۸ـ۳۵ انتقاد
۱۸ـ۵۰ برنامه ورزشی
۲۱ـ۱۰ دست شیطان
۲۱ـ۳۵ سانفورد وپسر
۲۱ـ۵۵ آگهی
۲۲ـ۰۰ اخبار
۲۲ـ۱۵ مروگریفین
۲۳ـ۴۵ اخبار ویژه

اطلاعات
نشریه ایرانیان مقیم خارج از کشور
حاوی آخرین اخبار ورویداد های ایران وگزارشها ومقالات‌اجتماعی هفته‌ای سه‌بار در سراسر دنیا دردسترس مشترکین گذارده میشود
تلفن آبونمان ۳۱۱۰۷۱ ـ ۲۱۱۰۸۱

دانش آموزان ششم طبیعی، داوطلب کنکور دانشگاه
بخاطر پیشرفت هرچه بیشتر شما ، ساده ترین ، تازه‌ترین، کاملترین و سودمند ترین جزوات علوم طبیعی با خط خیلی خواناومتنوع واشکال بسیارساده رنگی حاصل تجربیات ۲۰ ساله
«شفیع چلاجور»
دبیری است که‌بطور دائم در کلاسهای روزانه‌ـشبانه وکنکور تدریس میکرده ،بی‌شك در یادگیری هرچه بیشتر شما فوق‌العاده موثر خواهد بود.
برای‌تهیه فقط به‌دبیرستان ایران‌فردا ، خیابان بهار مراجعه فرمائید. تلفن ۷۵۶۰۱۰

در خارج از کشور
کرایه ورزرواتومبیل بدون راننده
از آغاز نوروز ۵۵ در کلیه شهر های جهان با معرفی‌و اعتبار (اویس ایران) جهت هم میهنان گرامی فراهم گردیده است برای اطلاعات بیشتر با تلفن ۸۲۸۹۲۹ تماس حاصل فرمایند.

شیرواتصالات گازگبلر
Metallwerk Louis Gäbler & Co.
قابل‌توجه کارخانجات‌سازنده اجاق گاز
شیرمخصوص قطع ووصل اجاق گاز
ساخت کارخانه متالورك‌لوئی گبلر آلمان غربی
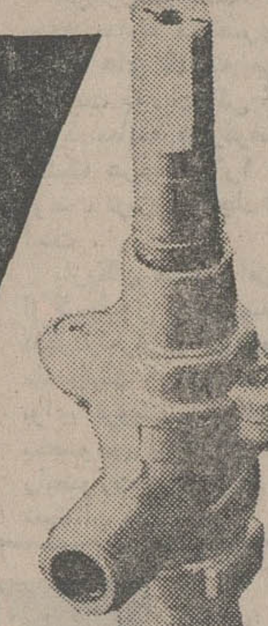
باکیفیت برتر ویکسال گارانتی
نماینده انحصاری در ایران و خاورمیانه
شرکت ایران ریسرچ تلفن ۶۸۳۲۹۳
خیابان بخارست ـ میدان آرژانتین ـ خیابان الوند

جشنواره‌وسمینار تئاترشهرستانها
وزارت فرهنك وهنر وسازمان رادیو تلویزیون ملی ایران
برگزاری جشنواره و سمینارتئاتر شهرستان را از ۲۱ تا۳۰ فروردین ۱۳۵۵ اعلام می نماید.از همه هنرمندان بویژه،دست‌اندرکاران تئاتردعوت می شود برای برگزاری شایسته این برنامه باما همکاری نماید. برای آگاهی بیشتر به نشانی دبیرخانه جشنواره و سمینار تئاتر شهرستان خیابان پهلوی ـ جنب خیابان آریامهر ـ کوچه بوعلی ـ شماره ۱ ، تلفن۶۲۶۷۲۶ و۶۲۶۷۲۷ تماس بگیرند
م‌الف ۲۳۲۰۲

ارگ یاماها

آنچه یاماها به دنیای موزیك تقدیم مینماید کاملترین است
یاماهاهمیشه۹۰سال جلوتراست
چون در سال ۱۸۸۷ میلادی ارك الکترونیك توسط یاماها اختراع شد و به مرحله کمال رسید .
یاماها توصیه می‌کند...
قبل از خرید ارك یاماها از ارك های دیگر که ادعاهائی دارند نیز دیدن نمائید ، در این صورت مسلما برگزیده ارك های دنیا یعنی :
ارگ الکترونیك یاماها را انتخاب خواهید کرد .
YAMAHA
SINCE 1887

سینمای کسری : استیسی

برنامه سینماها

تماشای فیلمهائی که باعلامت (×) مشخص‌شده برای اشخاص کمتر از ۱۸ سال ممنوع است

★ (×) استیسی ـ رنگی ـ آن راندال
کسری (۸۲۶۹۳۹) ۱۰ـ۱۲ـ۲ـ۴ـ۶ـ۸ـ۱۰
★ انسان وحیوان ـ رنگی ـ سینما سکوپ
شهر قصه (۶۲۷۲۹۰) ۱۱ـ ۲ـ ۴ـ ۶ـ ۸ـ ۱۰
★ افسونگر سوئدی ـ رنگی ـ جنت‌اگرن
امپایر (۶۲۳۹۴۲) ۳۰ر۱۱ـ ۳۰ر۱ـ ۳۰ر۳ـ ۳۰ر۵ـ ۳۰ر۷ـ ۴۵ر۹
★ اژدها وارد میشود ـ رنگی ـ بروس‌لی
تخت‌جمشید (۶۵۲۵۵۰) ۱۱ـ ۲ـ ۴ـ ۶ـ ۸ـ ۱۰
★ اسلحه‌بزرگ ـ مبارزه بخاطرحق
ستاره (۵۳۸۷۲۱) ۹ـ ۱۱ـ ۱ـ ۳ـ ۵ـ ۷ـ ۹
★ بانوی مسخره ـ رنگی ـ عمرشریف ـ باربارااسترایسند
دیاموند (۸۲۸۴۰۰) ۱۵ر۱۱ـ ۳ـ ۱۵ر۵ـ ۳۰ر۷ـ ۴۵ر۹
★ یوسف گمگشته ـ رنگی ـ بلیندالی
متروپل (۳۱۹۴۱۰) ۹ـ ۱۱ـ ۱ـ ۳ـ ۵ـ ۷ـ ۹
رویال (۸۲۹۷۸۵) ۱۰ـ ۱۲ـ ۲ـ ۴ـ ۶ـ ۸ـ ۱۰
★ (×) جنگ گرم ـ تختواب نرم ـ رنگی ـ پیترسلرز
پولیدور (۴۲۶۳۱) ۳۰ر۱۱ـ ۳۰ر۱ـ ۳۰ر۳ـ ۳۰ر۵ـ ۳۰ر۷ـ ۴۵ر۸
★ خشم عقاب‌ها ـ بهارجوانی
پردیس (۳۰۴۲۵۹) ۹ـ ۱۱ـ ۱ـ ۳ـ ۵ـ ۷ـ ۹
★ دو آقای باشخصیت ـ سعید راد ـ بیک‌ایمانوردی
اونیورسال (۹۲۶۹۵۳) ۱۱ـ ۱ـ ۳ـ ۵ـ ۱۵ر۷ـ ۳۰ر۹
پاسیفیک (۷۵۳۳۱۱) ۱۵ر۱۱ـ ۳۰ر۳ـ ۳۰ر۵ـ ۳۰ر۷ـ ۳۰ر۹
ایران (۳۱۶۳۵۴) ۳۰ر۱۰ـ ۳۰ر۲ـ ۳۰ر۴ـ ۳۰ر۶ـ ۳۰ر۸
ساینا (۳۵۲۴۴۲) ۱۰ـ ۱۲ـ ۲ـ ۴ـ ۶ـ ۸ـ ۱۰
تیسفون (۹۵۸۸۸۲) ۹ـ ۱۱ـ ۱ـ ۳ـ ۵ـ ۷ـ ۹
رنگین‌کمان (۷۵۶۷۶۰) ۹ـ ۱۱ـ ۱ـ ۳ـ ۵ـ ۷ـ ۹
پرسپولیس (۵۳۸۰۸۱) ۱۰ـ ۱۲ـ ۲ـ ۴ـ ۶ـ ۸
دریا (۳۴۱۷۴۶) ۹ـ ۱۱ـ ۱ـ ۳ـ ۵ـ ۷ـ ۹
کارون (۹۵۵۱۶۵) ۳۰ر۱۰ـ ۳۰ر۲ـ ۳۰ر۴ـ ۳۰ر۶ـ ۳۰ر۸
آستارا (۸۷۴۰۲۲) ۳۰ر۱۰ـ ۳۰ر۲ـ ۳۰ر۴ـ ۳۰ر۶ـ ۳۰ر۸
★ داستان عشق ـ رنگی ـ محصول هندوستان
حافظ (۳۹۱۰۷۴) ۳۰ر۱۰ـ ۳۰ر۲ـ ۳۰ر۴ـ ۳۰ر۶ـ ۳۰ر۸
★ دایره خطر ـ رنگی ـ مورگان‌وودوارد
گلدن‌سیتی (۶۶۳۲۶۹) ۱۵ر۱۱ـ ۳۰ر۳ـ ۳۰ر۵ـ ۳۰ر۷ـ ۴۵ر۹
موناکو (۷۹۵۵۷۶) ۹ـ ۱۱ـ ۱ـ ۳ـ ۵ـ ۷ـ ۹
★ دختری بنام لائورا ـ سینماسکوپ ـ رنگی
پارک (۳۱۹۶۳۷) ۹ـ ۱۱ـ ۱ـ ۳ـ ۵ـ ۷ـ ۹
★ رفیق ـ ایرج قادری ـ بهمن‌مفید
مولن‌روژ (۷۵۲۹۲۹) ۱۱ـ ۱ـ ۳ـ ۵ـ ۷ـ ۹
اروپا (۳۰۳۱۷۹) ۳۰ر۱۰ـ ۳۰ر۲ـ ۳۰ر۴ـ ۳۰ر۶ـ ۳۰ر۸
نیاگارا (۶۶۵۳۰۷) ۱۱ـ ۱ـ ۳ـ ۵ـ ۷ـ ۱۵ر۹
میامی (۷۵۴۳۲۹) ۱۱ـ ۱ـ ۳ـ ۵ـ ۷ـ ۱۵ر۹
الوند (۳۵۶۵۳۸) ۱۰ـ ۱۲ـ ۲ـ ۴ـ ۶ـ ۸ـ ۱۰
کیهان (۵۴۶۳۶۰) ۹ـ ۱۱ـ ۱ـ ۳ـ ۵ـ ۷ـ ۹
مارلیک (۹۶۳۶۱۶) ۱۱ـ ۱ـ ۳ـ ۵ـ ۷ـ ۹
آرانوس (۵۲۷۰۷۱) ۳۰ر۱۰ـ ۳۰ر۲ـ ۳۰ر۴ـ ۳۰ر۶ـ ۳۰ر۸
شهرام (۸۴۴۵۴۹) ۹ـ ۱۱ـ ۱ـ ۳ـ ۵ـ ۷ـ ۹
شرق (۵۳۴۰۲۴) ۱۰ـ ۱۲ـ ۲ـ ۴ـ ۶ـ ۸
سیلوانا (۳۶۳۷۳۷) ۳۰ر۱۰ـ ۳۰ر۲ـ ۳۰ر۴ـ ۳۰ر۶ـ ۳۰ر۸
★ زن‌ببر ـ سینماسکوپ ـ رنگی
سهیلا (۳۱۶۴۲۴) ۱۰ـ ۳۰ر۲ـ ۳۰ر۴ـ ۳۰ر۶ـ ۳۰ر۸
پلازا (۴۴۲۵۵) ۱۵ر۱۱ـ ۱۵ر۳ـ ۱۵ر۵ـ ۱۵ر۷ـ ۱۵ر۹
مراد (۷۵۳۳۸۲) ۹ـ ۱۱ـ ۱ـ ۳ـ ۵ـ ۷ـ ۹
ری (۵۲۲۵۷۸) ۱۰ـ ۱۲ـ ۲ـ ۴ـ ۶ـ ۸
داریوش (۵۲۶۲۶۵) ۳۰ر۱۰ـ ۳۰ر۲ـ ۳۰ر۴ـ ۳۰ر۶ـ ۳۰ر۸
★ زنجیرهای شکسته ـ پنجه‌ببرحم
فلور (۵۲۸۰۹۶) ۹ـ ۱۱ـ ۱ـ ۳ـ ۵ـ ۷ـ ۹
★ ژنرال‌پاتون ـ رنگی ـ جرج سی‌اسکات
بولوار (۶۵۵۲۹۲) ۱۱ـ ۳۰ر۱ـ ۴ ـ ۳۰ر۶ـ ۹
★ (×) سرآلفردورا برای‌من‌بیاور ـ رنگی ـ ایزلادی
رادیوسیتی (۴۳۳۲۰) ۳۰ر۱۱ـ ۳۰ر۲ـ ۵ ـ ۳۰ر۷ـ ۴۵ر۹
★ ستیزقدرت ها ـ رنگی ـ فرانک‌کولبرت
ریولی (۷۵۷۷۷۷) ۱۱ـ ۳۰ر۲ـ ۳۰ر۵ـ ۳۰ر۷ـ ۳۰ر۹
★ سربازهای چوبی ـ قبرت رابکن رفیق
البرز (۳۰۴۲۵۸) ۳۰ر۸ـ ۳۰ر۱۱ـ ۳۰ر۲ـ ۳۰ر۵ـ ۳۰ر۸
★ ستیز ـ سینماسکوپ ـ رنگی
دروازه‌طلائی (۳۵۲۱۶۰) ۹ـ ۱۱ـ ۱ـ ۳ـ ۵ـ ۷ـ ۹
★ (×) شکوفه های لطیف عشق ـ رنگی
ب.ب (۸۲۹۶۴۱) ۱۰ـ ۱۲ـ ۲ـ ۴ـ ۶ـ ۸ـ ۱۰
★ سرزمین دلاوران ـ مردبی‌ستاره
آسمان آبی (۳۴۱۶۶۸) ۹ـ ۱۱ـ ۱ـ ۳ـ ۵ـ ۷ـ ۹
★ (×) شامپو ـ رنگی ـ وارن‌بیتی ـ گلدی‌هان
آتلانتیک (۶۲۷۱۷۱) ۱۵ر۱۱ـ ۳۰ر۳ـ ۳۰ر۵ـ ۳۰ر۷ـ ۳۰ر۹
★ شیر وباد ـ رنگی ـ شون‌کانری ـ کندیس‌برگن
شهرفرنگ (۶۲۷۶۲۸) ۱۵ر۱۱ـ ۳ـ ۱۵ر۵ـ ۳۰ر۷ـ ۴۵ر۹
★ شریک‌زندگی ـ رنگی ـ شمی‌کاپور
همای (۳۱۱۶۶۹) ۳۰ر۱۰ـ ۳۰ر۲ـ ۳۰ر۴ـ ۳۰ر۶ـ ۳۰ر۸
★ (×) عشق مثلث ـ رنگی ـ لیزاگاستونی
ونک (۶۸۴۱۱۶) ۱۰ـ ۱۲ـ ۲ـ ۴ـ ۶ـ ۸ـ ۱۰
★ عقرب ـ رنگی ـ برت‌لنکستر
مازستیک (۶۶۸۴۶۱) ۱۱ـ ۱ـ ۳ـ ۵ـ ۱۵ر۷ـ ۱۵ر۹
برلیان (۳۹۳۵۳۵) ۹ـ ۱۱ـ ۱ـ ۳ـ ۵ـ ۷ـ ۹
★ کاملیا ۲۰۰۰ ـ رنگی ـ سینماسکوپ
شهرقشنگ (۶۴۷۷۷۷) ۱۱ـ ۳ـ ۵ـ ۷ـ ۱۵ر۹
★ گلوله برفی ـ رنگی ـ محصول‌والت‌دیسنی
سانترال (۹۲۸۶۸۶) ۱۵ر۱۱ـ ۱۵ر۱ـ ۱۵ر۳ـ ۱۵ر۵ـ ۱۵ر۷ـ ۱۵ر۹
سینه‌موند (۴۸۳۲۲) ۴۵ر۱۰ـ ۴۵ر۲ـ ۴۵ر۴ـ ۴۵ر۶ـ ۴۵ر۸
★ گوزن‌ها ـ بهروزوثوقی ـ نصرت پرتوی
کاپری (۹۲۸۴۰۱) ۱۱ـ ۱ـ ۳ـ ۵ـ ۷ـ ۱۵ر۹
آسیا (۴۲۹۰۹) ۱۱ـ ۱ـ ۳ـ ۵ـ ۱۵ر۷ـ ۳۰ر۹
رکس (۳۱۵۲۹۳) ۳۰ر۱۰ـ ۳۰ر۲ـ ۳۰ر۴ـ ۳۰ر۶ـ ۳۰ر۸
شهوند (۳۵۴۰۴۰) ۳۰ر۱۰ـ ۳۰ر۲ـ ۳۰ر۴ـ ۳۰ر۶ـ ۳۰ر۸
لیدو (۵۴۱۲۸۲) ۱۰ـ ۱۲ـ ۲ـ ۴ـ ۶ـ ۸
نپتون (۷۶۰۱۳۶) ۹ـ ۱۱ـ ۱ـ ۳ـ ۵ـ ۷ـ ۹
ژاله (۳۰۴۱۲۰) ۳۰ر۱۰ـ ۳۰ر۲ـ ۳۰ر۴ـ ۳۰ر۶ـ ۳۰ر۸
توسکا (۵۳۹۵۴۴) ۳۰ر۱۰ـ ۳۰ر۲ـ ۳۰ر۴ـ ۳۰ر۶ـ ۳۰ر۸
المپیا (۹۲۶۷۹۷) ۴۵ر۱۰ـ ۱ـ ۳ـ ۵ـ ۷ـ ۹
پاسارگاد (۳۴۲۷۸۲) ۹ـ ۱۱ـ ۱ـ ۳ـ ۵ـ ۷ـ ۹
چرخ‌فلک (۹۵۰۰۵۸) ۱۰ـ ۱۲ـ ۲ـ ۴ـ ۶ـ ۸
ناتالی (۵۴۴۵۳۴) ۳۰ر۱۰ـ ۳۰ر۲ـ ۳۰ر۴ـ ۳۰ر۶ـ ۳۰ر۸
سیلورسیتی (۳۶۱۲۰۵) ۳۰ر۱۰ـ ۳۰ر۲ـ ۳ر۴ـ ۳۰ر۶ـ ۳۰ر۸
★ گودزیلا و مرد پرنده ـ اسیر عشق یک مرد
ستاره (۵۳۸۷۲۱) ۹ـ ۱۱ـ ۱ـ ۳ـ ۵ـ ۷ـ ۹
★ لیدی‌ال ـ رنگی ـ سوفیالورن
گلدیس (۶۲۸۷۱۳) ۳۰ر۱ـ ۳۰ر۳ـ ۳۰ر۵ـ ۳۰ر۷
★ مردان تنها ـ رنگی ـ دین‌استاکول
شهرتماشا (۹۲۸۶۸۶) ۱۵ر۱۱ـ ۳۰ر۱ـ ۳۰ر۳ـ ۳۰ر۵ـ ۳۰ر۷ـ ۳۰ر۹
★ مرگ چشمان‌تراخواهدگرفت ـ رنگی ـ ماریزامل
پارامونت (۴۸۳۴۱) ۱۵ر۱۱ـ ۳۰ر۳ـ ۳۰ر۵ـ ۳۰ر۷ـ ۳۰ر۹
★ ناچا و خدایان هفت دریا ـ سه‌غول‌امپراتوری رم
نادر (۳۱۴۴۹۵) ۹ـ ۱۱ـ ۱ـ ۳ـ ۵ـ ۷ـ ۹
★ (×) وداع باعشق ـ رنگی ـ سینما اسکوپ
آریا (۳۱۹۸۸۴) ۹ـ ۱۱ـ ۱ـ ۳ـ ۵ـ ۷ـ ۹
سانس انگلیسی
گلدیس ساعت ۳۰ر۹ (لیدی‌ال)
★ ابراهیم توپچی و آقابیک کارگردان : رکن‌الدین خسروی باشرکت : جعفر والی ـ جمشیدلایق ـ سروروحانی
تالار ۲۵شهریور (۵۲۵۴۴۴) شروع ۳۰ر۷

چینی ممتاز آلمانی ـ الگانت ـ شیک
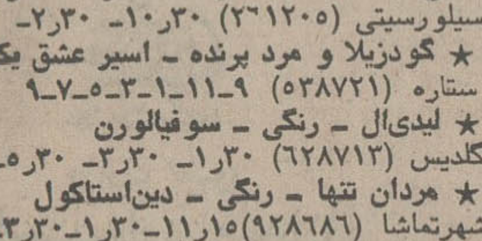
با رومیزی آبی
گل الگانت آبی «با شکوه و اشرافی»
IR Porzellan
MADE IN GERMANY
ایرپرسلان

فوق‌العاده خارج از مرکز کارمندان سال آینده پرداخت میشود

امروز اعلام شد از سال آینده فوق‌العاده خارج‌از مرکز کارمندان تحت عنوان فوق‌العاده بدی آب و هوا، محرومیت‌از تسهیلات‌زندگی ومحل خدمت پرداخت میشود و برای اجرای آئین‌نامه فوق‌العاده مذکور در لایحه‌بودجه سال۱۳۵۵ کل کشور که هم اکنون در کمیسیون بودجه مجلس شورای ملی در دست بررسی است پنج میلیارد ریال اعتبار تامین شده است.

تامین اعتبار در حدود پیش ـ بینی صورت گرفته و چنانچه‌این اعتبار کافی نباشد در طی سال ۱۳۵۵ از محل اعتبارات متمم جبران خواهد شد.

یك مقام مطلع در این مورد اظهار داشت: فوق‌العاده خارج از مرکز کارمندان از فروردین سال ۱۳۵۵ تغییر میکند واین نوع فوق‌العاده با توجه به‌شرایط آب‌و هوا ـ تسهیلات زندگی و محل خدمت بکارمندان پرداخت میگردد و میزان فوق‌العاده مربوط به آب‌و هوا ـ شرایط زندگی و همچنین محل‌خدمت متفاوت‌خواهد بود.

ضوابط پرداخت فوق‌العاده‌مذکور بکارمندان از سوی سازمان‌امور اداری واستخدامی کشور تهیه و به تصویب هیات دولت نیزرسیده است.

براساس این ضوابط رقم فوق‌العاده بدی آب‌و هوا ـ شرایط زندگی ـ محل‌خدمت در صدی از حقوق ماهانه کارمندان تعیین شده و اعمال این فوق‌العاده در مورد کارمندان پیمانی فقط‌نسبت به دوسوم حقوق آنان خواهد بود.

بنابراین فوق‌العاده بدی آب و هوا ـ محل خدمت وشرایط زندگی که هر یك بطور جداگانه پیش‌ـ بینی شده در مورد کارمندان رسمی و پیمانی متفاوت‌خواهدبود.

این مقام یادآور شد، پانصد میلیون تومان اعتبار پرداخت‌این فوق‌العاده در بودجه سال ۱۳۵٤ پیش‌بینی شده بود و با تصویب آئین‌نامه اجرائی آن‌اعتبار مذکور به بودجه سال آینده منتقل شده در این سال واز محل اعتبارپانصد میلیون تومانی پرداخت فوق‌العاده کارمندان آغاز خواهد شد.

بمناسبت سالروز رفع خطر از وجود شاهنشاه آریامهر از طرف تیمسار ارتشبد عظیمی وزیر جنگ میهمانی شام و شب‌نشینی درباشگاه افسران مرکز برگزار شد.
دراین میهمانی آقای امیر عباس هویدا و جمع کثیری از شخصیت های مملکتی، سفرای کشورهای خارجی بابانوانشان حضورداشتند.

خبرهای تلفنی شهرستانها

۲ نفر زیر آوار کشته شدند

همدان ـ یک بناو یک کارگر هنگام بی‌کنی یک ساختمان در خیابان عباس آباد همدان بعلت ریزش دیوار ساختمان مجاور زیر آوار ماندند و کشته شدند.
بنا استاد فضل‌اله نام داشت و ۳۸ ساله بود و کارگر بنام شعبان ۳۰ سال داشت. اجساد مقتولین از زیر آوار خارج و بخاک سپرده‌شد.حادثه در کوچه «عراقچی» خیابان عباس‌آباد همدان رخ داد.

«نوش‌آفرین» سرزا رفت

شیراز ـ خبرنگار اطلاعات
زائو، سرزا رفت و نوزاد او هم مرده بدنیاآمد. وی نوش‌آفرین کوهنجانی نام داشت و ۳۵ ساله بود.
نوش‌آفرین‌دارای۳ فرزند بود و دیروز در حال بدنیا آوردن چهارمین‌فرزندش، برسر زارفت.این زن ساکن روستای «خرامه» شیراز بود.

افتتاح آموزشگاه پرستاری

شیراز ـ بامداد امروز آموزشگاه پرستاری شیر و خورشید سرخ شیراز گشایش یافت.
آموزشگاه پرستاری شیر و خورشید سرخ که‌در حال حاضر با ۲۵ دانشجو کار خود را آغاز کرده، بعلت عدم اتمام ساختمان، موقتا در آموزشگاه بهیاری «عباس مسعودی» مستقر شده است.
ریاست‌آموزشگاه مذکور بعهده خانم «آل‌آقا» رئیس آموزشگاه بهیاری عباس مسعودی میباشد.

کشف پیاز احتکار شده

خوی ـ در بازرسی مسئول کمیسیون نظارت شهرستان خوی از یک مغازه سبزی فروشی ۵تن پیاز احتکارشده کشف شد.
پیازهای احتکار شده برای فروش بمبازار عرضه شد و صاحب آن مصطفی سردارلو تحت پیگرد قانونی قرارگرفت.

در پارلمان ایران

در کمیسیون بودجه مجلس شورای‌ملی گفته شد:

مالیات هر دستگاه تلویزیون رنگی چرا باید ۶۰۰ تومان باشد؟

★ کمیسیون بودجه خواستار گزارش دقیق ازچگونگی نحوه اجرای برنامه تغذیه در سال آینده گردید تا مسئولیت‌ها مشخص باشد.

★ رسیدگی به ۹ تبصره بودجه سال ۵۵ تا دریافت گزارش دقیق معوق مانده است

علیرضا شفائی

رسیدگی به لایحه بودجه سال ۱۳۵۵ کل کشور که ازبامداد روز چهارشنبه آغاز شده است در جلسات صبح و عصر کمیسیون بودجه مجلس شورای‌ملی جریان دارد. در چهار جلسه و طی ۳۳ ساعت بررسی ـ پنجاه و پنج تبصره از ٦٤ تبصره پیشنهادی دولت‌در لایحه بودجه و نیز ماده واحده آن به‌تصویب رسید وبررسی ۹تبصره معوق ماند. دکتر حبیبدادفر رئیس کمیسیون بودجه مجلس شورای ملی بمنظور جلوگیری از اتلاف وقت وزرا و مسئولین سازمانهای مملکتی و نیز امکان رسیدگی ببودجه هر وزارتخانه و دستگاههای تابعه با حضور مسئولین مربوط ـ برنامه وتاریخو ترتیب‌رسیدگی بودجه هر وزارتخانه را تنظیم کرده است که از طریق اداره‌قوانین مجلس ابلاغ گردد. بموجب برنامه تنظیمی از بامداد امروزرسیدگی به‌بودجه وزارتخانه ها و دستگاههای تابعه آغاز شده است.

چگونگی برنامه اجرای تغذیه رایگان

کمیسیون بودجه مجلس شورای ملی رسیدگی نهائی بیك‌تبصره را موکول به استماع گزارش کامل از مسئولان مربوط کرد. براساس این تبصره «به وزارت آموزش و پرورش اجازه داده میشوداعتبار مربوط به آموزش رایگان و بهبود تغذیه‌دانش آموزان و اعتبارمربوط به تربیت معلم، سپاه دانش و توسعه برنامه ها را در سال آینده برحسب نیازمندیهای هریك از مناطق آموزش و پرورش به تفکیك برنامه و فصول بین آنها بصورت کمك توزیع ودر صورت لزوم‌نسبت به خرید مواد غذائی از اعتبار لازم اقدام کند». بدنبال طرح این تبصره پس‌از تذکرات دکتر دادفر رئیس کمیسیون که خواستار گزارش دقیق‌از چگونگی نحوه اجرای برنامه تغذیه در سال آینده شده بود تامسئولیت هر دستگاه دقیقا روش شود. رسیدگی به آن معوق ماند تا گزارش امر در کمیسیون قرائت گردد. در کمیسیون بودجه مجلس شورای ملی همچنین گفته شد باید تصمیم‌گیری در مورد اعتبارات ناحیه‌ای بعهده انجمن های دمکراتیك باشد و اختیار اجرای طرح ها به سطح شهرستان و بخش داده شود. بدنبال این توضیح بررسی تبصره ٤۱ نیز معوق‌ماند تا مطالعات کافی بعمل‌آید.

مالیات تلویزیونهای رنگی

اسحقی نژاد نماینده تبریز در کمیسیون بودجه گفت «آنهائی که باید تلویزیون رنگی بخرند، خریده‌اند. بنابراین کسانی‌که تلویزیون رنگی ساخت ایران خریداری می‌کنند باید همان مبلغ مالیاتی راکه بابت تلویزیون سیاهو سفید میپردازند، برای‌خرید تلویزیون رنگی بپردازند واگرکسی خواست تلویزیون رنگی ازخارج وارد کند مالیات سنگین بپردازد». فتح‌الله سعادت معاون‌پارلمانی وزارت اطلاعات و جهانگردی جواب داد: جهت ایجاد هماهنگی بین قیمت تلویزیونهای سیاهوسفید ورنگی که در حال حاضر از هردستگاه تلویزیون سیاهو سفید دو هزار تا ۳ هزار ریال مالیات دریافت‌می‌ـ شود. از تلویزیونهای رنگی نیز که قیمت آن حدود پنج تا شش هزار تومان در نظر گرفته شده است باید به تناسب قیمت و کیفیت‌آن بین سه تا شش هزار ریال مالیات دریافت شود.

۱۲۰ بهمن، درراه چالوس فرو ریخت

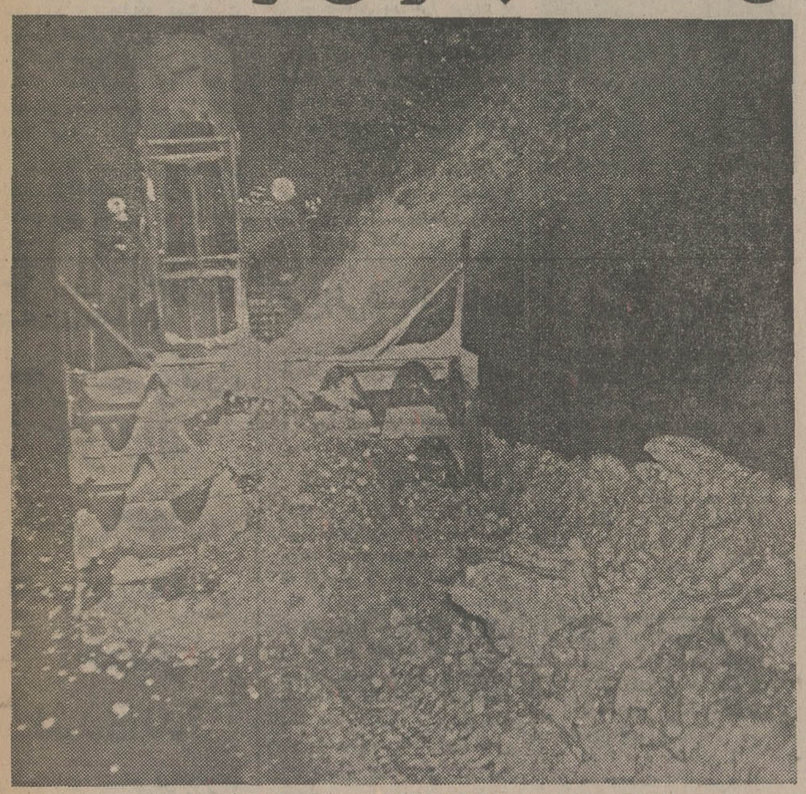

ماشینهای وزارت راه مشغول برداشتن بهمن در جاده چالوس هستند
(عکس از غلام بیکزاده خبرنگار عکاس در کرج)

راه تهران ـ چالوس که به علت ریزش بهمن از ساعت ۹ چهارشنبه شب گذشته بسته شده بود، ساعت ۵و۱۵دقیقه بعد از ظهر دیروز، باز شد.
در راه کرج ـ چالوس، از ابتدای تونل اول تا منطقه سیاه بیشه و هزارچم، یکصد و بیست بهمن کوچک وبزرگ جاده را پوشانده بود.

بیشتر بهمن‌ها، درمناطق «ریزمین» دشت خورشید، بین نسا و گچسر و تونل‌های «گوآن»، سیاه بیشه و «هزارچم» و «خرگوش‌دره» به سطح جاده ریخته بود.
صبح روز پنجشنبه نیز، تعدادی بهمن در رامگاجره ـ گچسر فرو ریخت و این راه نیز بسته شد.
ماموران راهداری برای پاک‌کردن جاده کرج‌ـچالوس، سی دستگاه ماشین‌آلات‌راهداری و بولدوزر غول‌پیکر، به کار گرفته بودند.
براثر ریزش بهمن های پیاپی، چهارصد و پنجاه اتومبیل در راه مانده بودند که با راهنمایی‌ماموران‌راهداری و پلیس راه، با ماشینهای برفروب از مناطق خطرناک، رهایی یافتند.
بهمن‌ها در پی ریزش برف روز های چهارشنبه وپنجشنبه و بارندگی شدیدی که ازعصر پنجشنبه تا صبح جمعه(دیروز) ادامه داشت، در راه چالوس سقوط کردند.

★ در جاده هراز

راه هراز نیز که در پی ریزش برف سنگین در پلور و ریزش چند بهمن بین منطقه‌پلور امامزاده هاشم، بسته شده بود، ساعت ٤ عصر روز پنجشنبه (پس از ۱٦ ساعت) باز شد.
دیروز رفت و آمد در راه هراز بخوبی انجام میشد.

★ ریزش باران در جنوب

در پی ۳۰ ساعت ریزش‌باران بی‌امان در شیراز، درخیابان های شهر سیلاب براه افتاد و چند خانه را در محله های مختلف شهر، آب فرا گرفت. بامداد دیروز، برق شهر بمدت ٤ ساعت قطع بود.

★ باران و زلزله

ساعت ٤ بامداد دیروز، در حالیکه در «اوز» فارس ریزش باران بشدت ادامه داشت، زلزله نسبتا شدیدی «اوز» از توابع لار راتکان داد و ساکنان این منطقه، از خانه های خود بیرون ریختند و مدتها زیر باران ماندند.

★ سیل در بندرلنگه

در پی چند ساعت ریزش باران در بندر لنگه، در بندر لنگه و روستا های اطراف سیل جاری شد و چنددهکده در محاصره سیلاب افتاد. همچنین در پی جاری شدن سیل، راههای بندرعباس ـ بندر لنگه، بندر لنگه ـ بندر کنگ، بندر لنگه ـ بستک و بندر لنگه ـ گاوبندی و بندر خمیر ـ بندر لنگه بسته شد.
بدستور اداره بندر و کشتیرانی بندر لنگه، رفت و آمد کشتی‌ها و موتورلنج‌ها در خلیج فارس به علت توفانی بودن دریا، تا اطلاع ثانوی ممنوع شد.

★ قطار در راه

تبریز ـ خبرنگار اطلاعات ـ کولاک شدیدوریزش برف‌سنگین، دیشب خط آهن تهران ـ تبریز رابه‌روی قطارهای مسافربری‌و باری بست و ترن‌های مسافربری وباری، بمدت ۵ر۳ ساعت درراه ماندند.
خط آهن تهران ـ تبریز، در منطقه بین ایستگاههای راه‌آهن سراجو، خراجو ـ بین مراغه‌و میانه ـ بسته‌شده بود که‌ماموران فنی راه‌آهن آذربایجان و شمال وغرب با قطارهای برفروب، خط‌آهن تهران ـ تبریز را باز کردند و قطارها حرکت خود را دراین خط از سر گرفتند.
ترن مسافربری تهران ـ تبریز، امروز با ۵ر۳ ساعت تاخیر به تبریز رسید.

در ۲۴ ساعت گذشته: کشته‌شدگان ومجروحان حوادث گوناگون

۹ نفر در حوادث رانندگی کشته شدند

کودک از اتومبیل بخارج پرتاب شد

در حوادث رانندگی شب گذشته تهران و شمیران‌چهار نفر کشته‌شدند و به۳۰ اتومبیل خسارت واردشد.
در یک حادثه‌شدید رانندگی که در جاده ازگل رخ داد کودک هفت‌ماهه‌ای بنام«کورش صداقتی» از اتومبیل به‌بیرون پرتاب گردید وکشته شد وپنج تن دیگر که همگی سرنشینان یک‌اتومبیل زیان بودندمجروح شدند.

حادثه از برخورد زیان ۳٤۸۱۵ تهران ـ ق به رانندگی «تقی صداقتی» با اتوبوس ٦۳۵۳۸ تهران متعلق به‌شرکت واحدو برانندگی«مرتضی‌خلیلی» بوقوع پیوست. فریده (۲۲ ساله) پروین (۲۰ ساله) کاوه (یکساله)، عارف ارشادی و راننده زیان مجروحین حادثه هستند که در بیمارستان رضا پهلوی بستری شدند.

★ ۳ عابر کشته شدند

یک وانت پیکان در خیابان نواب جنوبی‌مرد پنجاه‌ساله‌یی بنام «سید حسین سید حاجی» را زیر گرفت و فرار کرد. عابر در این حادثه کشته‌شد. درخیابان مختاری شاهپور نیز زنی بنام صدیقه عظیمی زیر اتومبیل رفت ومرد. راننده‌بعد از حادثه فرار کرد و ماموران درپی یافتن او هستند.
زن ۷۵ساله‌یی بنام «سلطنه» در خیابان مولوی هنگام عبور از عرض خیابان زیر اتوبوس ٦۳۵۵۱ تهران متعلق بشرکت واحد اتوبوسرانی به‌رانندگی «اسداله پیوند» رفت و کشته شد.

★ کابل برق منفجر شد

کابل فشار قوی خیابان فروردین ساعت ۲۲ و ۳ دقیقه دیشب منفجر شد و پست‌تقویت برق این خیابان را به آتش کشید. حریق با کپسول های مخصوص، بوسیله آتش‌نشانان خاموش شد.
دیشب زن بیماری بنام«زهرا خلیلی» بوسیله بستگانش به بیمارستان انتقال یافت ومسئول تزریقات بیمارستان به دستور پزشک، آمپولی باو تزریق کرد. «زهرا» چند لحظه پس از تزریق آمپول درگذشت «حسین دانائیان» فرزند زهرا در شکوائیه‌یی که در همین مورد تسلیم کلانتری ۸ تهران کرده و در آن تقاضای تعقیب پزشک را کرده نوشته‌است: من قبل از تزریق آمپول به پزشک بیمارستان گفتم که‌مادرم نسبت به آمپول تزریق شده، حساسیت دارد، ولی‌او توجهی به‌این تذکر من نکرد.

★ سیرجان: ٤ کشته

در برخورد شدید یک اتوبوس با پیکان، ٤سرنشین پیکان کشته شدند. حادثه در جاده سیرجان ـ بندر عباس رخ داد و اتوبوس ۷٤۸۵۵ تهران ـ ب متعلق به شرکت میهن‌تور و برانندگی «اکبر اسحاقی» که از تهران عازم بندرعباس بود در ۳ کیلومتری جاده سیرجان ـ بندر عباس بعلت سرعت زیاد و انحراف به چپ با پیکان ۲۳۷٤۳ تهران ـ ص که از بندر عباس به سیرجان میامد بشدت تصادف کرد.
در این حادثه پیکان به کلی متلاشی شد و ٤ سرنشین‌آن کشته شدند. دونفر ازمقتولین «امرالله‌قاسمی‌کشکوئیه»و«یوسف بابائی» نام داشتند و هویت‌دو قربانی دیگر حادثه معلوم نیست.

★ مرگ راننده تراکتور

بیستون: حسین مرادعسگری ۱٦ ساله ساکن روستای «گرگوند» بیستون هنگام رانندگی، یک تراکتور به علت واژگون شدن تراکتور کشته شد. راننده تراکتور دانش‌آموز کلاس سوم متوسطه راهنمایی بود.

به‌وراث کارمندان غیر رسمی مستمری پرداخت میشود

از ابتدای سال آینده به وراث کلیه کارمندان غیر رسمی وزارت خانه‌هاوموسسات دولتی مشمول قانون استخدام کشوری ووراث کارمندان موقت شرکتهای دولتی مستثنی شده از قانون استخدام که فوت شده آنان بعد از ۳۱ خرداد ماه سال ۱۳٤۵ و قبل از اول فروردین‌ماه سال ۱۳۵٤فوت شده‌است، حقوق وظیفه‌پرداخت میشود.
براساس اصلاحیه پنجم قانون استخدام کشوری، از اول سال ۱۳۵٤ مستخدمین پیمانی وزارت خانه‌هاو موسسات دولتی‌مشمول قانون استخدام کشوری و نیز مستخدمین‌موقت شرکتهای دولتی وموسسات مستثنی شده‌از قانون مشمول مقررات قانون حمایت کارمندان در برابر اثرات ناشی‌از پیری و از کار افتادگی و فوت شدند.
همچنین براساس مقررات تبصره های قبلی بودجه وارث کارمندان غیر رسمی که تاقبل از تاریخ ۳۱ خرداد ماه‌سال۱۳٤۵ در استخدام دولت بودند، نیز مشمول دریافت حقوق وظیفه هستند.
در نتیجه وراث کارمندان غیر رسمی‌که‌فوت شده آنان درفاصله ۳۱ خرداد ماه سال ۱۳٤۵ تااول فروردین ماه سال ۱۳۵٤ در استخدام دولت بوده است وضع نامشخصی داشتند و برای آنان پیش بینی برقراری حقوق وظیفه نشده بود، طبق تبصره «باید بودجه‌سال ۱۳۵۵مشمول دریافت حداقل ۷۰۰۰ ریال حقوق وظیفه ماهانه شدند. شرط پرداخت این حقوق آن است که در زمان فوت رابطه‌استخدامی مستخدم‌باسازمان متبوع وی برقرار بوده باشد.

تشکیل کانون حزبی در کانون پرورش فکری کودکان

ساعت دو بعد ازظهر روز چهارشنبه ۱۵ بهمن ماه بیش‌از ۳۵۰ نفر از کارکنان کانون پرورش‌فکری‌کودکان‌و نوجوانان درکتابخانه پارک‌فرح (کتابخانه مرکزی) برای تشکیل کانون‌حزب رستاخیز ملت ایران و انتخاب هیئت رئیسه اجتماع کردند و پس از سخنان کوتاه خانم‌لیلی امیر ارجمند مدیر عامل کانون پرورش‌فکری‌کودکان و توضیحات فرستاده دبیرخانه حزب انتخابات برای تشکیل سه کانون حزبی انجام گرفت و هیئت رئیسه سه کانون بشرح زیر انتخاب شدند:
کانون شماره ۱: خانم لیلی امیر ارجمند‌ـرئیس آقایان‌حسین سماکار و احمد رضا احمدی معاون، خانمها منصفی وسلیم خانی‌ـ منشی.
کانون شماره ۲ـ آقای‌موحد رئیس آقایان پرویز کلانتری و زاینده‌رودی معاون، آقای خاموش و آقای مقدم منشی.
کانون شماره ۳ـ خانم‌شهابی رئیس. آقای سامی و تاملی‌معاون خانم رجبنیا و آقای خامسی منشی.

وینستون ایرانی هفته آینده ببازار می آید

سیگار وینستون ساخت ایران از هفته آینده به بهای بسته‌ای ۳۷ ریال ببازار عرضه میشود. تولید این سیگار در دخانیات ایران شروع شد. بهره برداری موقت از ماشین آلات ساخت سیگار وینستون از چند روزقبل آغاز گردید و از امروز بهره برداری رسمی این ماشین آلات آغاز شد و باین ترتیب‌سیگار وینستون ساخت ایران درداخل تولید شد. سیگار های تولیدی دربسته‌بندی مشابه سیگارهای وینستون وارداتی از ده روزدیگر (اواسط هفته آینده)ببازار عرضه میشود.
نحوه تولید و عرضه سیگار‌ـ هائی‌که اسانس دارند مثل‌سیگار وینستون باین ترتیب خواهدبود که سیگار تولیدی باید حداقل مدت ده روز پس از تولید عرضه شود. در این مدت که سیگاراز خط تولید خارج میشود، در انبار ها برای از دست دادن بوی زائد اسانس ها نگهداری میگردد و پس ازاین‌مدت که مدت‌امتنداردارد در سراسر جهان است سیگاربه بازار عرضه خواهد شد. تولید ماهانه دخانیات در وهله اول‌زیاد نیست و کمبود مصرف از طریق واردات تامین خواهد شد تامیزان تولید پاسخگوی مصرف و تمام تقاضای بازار داخلی باشد. در حال حاضر دخانیات ماهانه ۲۵۰ میلیون عدد سیگار وینستون مارلبرو و کنت و چند نوع دیگر وارد مینماید. واردات باین‌طریق است که دخانیات بمیزان نیز همه ماهه برچسب مارك‌دخانیات‌را برای تولید کنندکن وینیستون‌و سایر سیگار های وارداتی‌ارسال میدارد و این تولید کنندگان با نصب برچسب ایران حداکثرظرف دو ماه سیگار های خریداری‌شده رابه‌ایران میفرستند که‌بلافاصله در بازارعرضه میشود.
تولید نهایی سیگار وینیستون در دخانیات برای هر ماه ۲۰۰ میلیون عدد خواهد بود که ظرف ٤ تا ٦ ماه به میزان تولیدنهایی ازهنگام بهره‌برداری‌خواهدرسید. بعبارت دیگر دخانیات ایران تا آخر نیمه اول سال آینده تولید ماهانه سیگار وینیستون را به ۳۰۰ میلیون عدددرماه میرساند. در حال حاضردوتن ازمتخصصین شرکت تولید کننده وینیستون در آمریکا که وینیستون ایران نیز تحت لیسانس‌این تولیدکننده ساخته میشود در دخانیات ایران برای تولیدونیز آموزش کارگران نظارت مستقیم دارند.

۱۰ هزار پیشنهاد برای اصلاح اساسنامه‌سازمان دانشجویان

طرح اساسنامه سازمان دانشجویان ایرانی بعد ازظهر پنجشنبه‌گذشته دریک اجتماع ۳۰۰ نفری از دانشجویان دانشگاه هاو مدارس عالی در باشگاه مرکزی‌جوانان حزب‌با حضورایرج‌علومی رئیس‌ستاد مبارزه با گرانفروشی حزب بررسی شد.
در این اجتماع نمایندگان دانشگاه ها و مدارس عالی نظرات اصلاحی و همچنین انتقاداتی که از مفاد و موارد اساسنامه داشتند مطرح‌کردند و در پایان نظرات اصلاحی به کمیسیون ویژه رسیدگی به‌اساسنامه‌سازمان‌دانشجویان ایرانی ارسال گردید.

ادامه نظرخواهی

ایرج علومی دراین اجتماع گفت:نظرخواهی‌ازدانشجویان در مراکز دانشگاهی سراسر کشور ادامه دارد و به‌تعداد دانشجویان‌سراسر کشورطرح اساسنامه تکثیر و در اختیار آنان قرار گرفته است.
امروز اعلام شد تاکنون ده هزار پیشنهاد از سوی دانشجویان سراسر کشور به دفتر موقت‌سازمان‌دانشجویان در حزب رسیده است و کمیته های مختلف با شرکت خود دانشجویان مشغول بررسی پیشنهادات رسیده هستند.

هوای بارانی بطرف تهران می آید

هواشناسی گزارش‌داد سیستم هوای مدیترانه‌ای امروز ازسمت شرق آسمان ایران را ترك‌خواهد گفت. با عبور این سیستم‌تهران و غرب کشور در انتظار جبهه فعال باران‌زای‌دیگری ازمدیترانه است. این جبهه ظرف ٤۸ ساعت آینده به آسمان پایتخت خواهد رسید. براساس گزارش هواشناسی ظرف هفته گذشته در تهران حدود ۲ میلیمتر باران باریده است. میزان‌بارندگی‌تهران ازمهرگذشته تاکنون ۷۰میلیمتر بوده است که با میزان حدمتوسط برابر است. این مقدار بارندگی نسبت به سال گذشته ۲۷میلیمتر کمتر است.

دنباله گزارش قربانی فساد اداری در تهران بزرك در صفحه ۲٦ چاپ شده است

آگهی مناقصه

بانك مرکزی ایران دوخت تعداد ۲۰۰۰۰۰عدد کیسه متقال طبق نمونه دوخت موجود و بابعاد مشروحه زیر را به‌مناقصه میگذارد. داوطلبین میتوانند برای دیدن نمونه دوخت وگرفتن برك شرایط مناقصه و دادن پیشنهاد از تاریخ‌نشر آگهی ظرف مدت ده‌روز بدفتر اداره خدمات‌بانك مرکزی ایران ـ خیابان فردوسی مراجعه نمایند:
۱ـ کیسه کوچك بابعاد داخلی ۱۸ × ۲۵ سانتیمتر ٦۰۰۰۰ عدد
۲ـ کیسه متوسط بابعاد داخلی ۲۳ × ۳۵ سانتیمتر ٦۰۰۰۰ عدد
۳ـ کیسه‌بزرك‌بابعادداخلی ٤۰ × ۲٦سانتیمتر ۸۰۰۰۰ عدد
بانك مرکزی ایران

آگهی پذیرش دانشجوی دوره تخصصی

دانشکده پزشکی دانشگاه پهلوی‌برای اول خرداد ۱۳۵۵ تعدادی دانشجوبرای گذراندن دوره تخصصی در رشته های داخلی ـ جراحی ـ کودکان ـ زنان و مامائی ـ چشم‌پزشکی ـ گوش و گلو و بینی ـ رادیولژی ـ بیهوشی ـ اورولوژی ـ اورتوپدی ـ رادیو تراپی ـ آسیب‌شناسی ـ پزشکی ـ اجتماعی از طریق مصاحبه حضوری انتخاب می نماید. پزشکان‌باید آشنائی‌کامل‌بزبان انگلیسی داشته باشند متقاضیان می توانندمدارك تحصیلی خودرابشرح‌زیر
۱ـ فتوکپی دیپلم دکترا
۲ـ فتوکپی دفترچه خاتمه خدمت یا معافی دائم
۳ـ عکس ٦ × ٤ سه قطعه
٤ـ رونوشت یافتوکپی شناسنامه یك‌برك
حداکثر تا بیستم فروردین‌ماه۵۵ بدبیرخانه‌پزشکی ارسال‌دارندداوطلبان برای اطلاع بیشتر می‌توانندبدبیرخانه دانشکده‌پزشکی مکاتبه‌یامراجعه‌نمایند.
دانشکده پزشکی دانشگاه پهلوی

اطلاعیه‌راه‌آهن

برای رفاه حال اهالی شهرستانها و روستا های اطراف میانه تا مراغه از روز ۱۷ر۱۱ر۵٤ همه‌روزه یك قطار بین ایستگاههای میانه‌ومراغه بشرح زیر آمدورفت مینماید.
حرکت از میانه ساعت ۷صبح ورود به‌مراغه ساعت ۱۰ر۱۱
حرکت از مراغه ساعت ۲۰ر۱۵ ورود به میانه ساعت ۲۰ر۱۹ همانروز.
راه‌آهن دولتی ایران

آگهی دعوت مجمع عمومی

از کلیه اعضاء اتحادیه سندیکاهای رانندگان و کمک رانندگان کامیونهای سبک و سنگین ایران دعوت میشود نمایندگان خودرا برای شرکت در مجمع عمومی اتحادیه که در ساعت ۹ صبح روز جمعه ۱۵ر۱۲ر۵٤ در محل اتحادیه واقع در سه راه آذری طبقه فوقانی تعمیرگاه شرق تشکیل می گردد معرفی واعزام دارند: دستور جلسه ـ تطبیق اساسنامه باآئین نامه جدید ـ انتخاب هیئت مدیره اصلی و علی‌البدل و بازرسان وهیئت داوری تصویب اساسنامه صندوق کمکهای متقابل
هیئت مدیره اتحادیه سندیکا های رانندگان و کمک رانندگان کامیونهای سبک و سنگین ایران

یک مرد ۲ پسر خرد سال را وادار کرد ۶ سال برایش مجانی کار کنند

حسن (۱۳ساله) .

علی (۱۵ساله) .

تبریز ـ خبرنگار اطلاعات :
یک صاحب کارگاه قالیبافی ۶سال از دو پسر که حالا۱۳ و۱۵ ساله شده‌اند کارکشید بدون آنکه دیناری بابت دستمزد به آنان بپردازد .

دو پسربچه ۱۳ و ۱۵ ساله که به امید صاحبخانه شدن ۶سال بدون دریافت حقوق برای یک قالیباف تبریزی کارکرده بودند با بدقولی او مواجه شدند و برای گرفتن حقوق معوقه خود ازمراجع قانونی کمک خواستند براساس شکایت والدین « علی » و «حسن» به ماموران کلانتری دو تبریز«حاج عبداله‌گل‌قاسمی » هفت سال پیش تعهد کرده است چنانچه این‌دو برادر ۶ سال بدون دریافت حقوق برای او قالی ببافند ، سندخانه‌اش را بنام پدر بچه‌ها خواهد کرد . پدر دوپسربچه در اینمورد به خبرنگار ماگفت :

ـ پسران من به امیدروزی که از دسترنجشان صاحب خانه خواهیم شد ۶ سال برای «حاج عبداله » بطور رایگان کارکردنداما این مرد درپایان ۶ سال ، زیرقول خود زد ودرواقع۶سال ازفرزندان من بیگاری کشید.

پرونده شکایت توسط آقای « فروزانی » دادیار تحقیق شعبه یک دادسرای تبریز تحت رسیدگی است .

جوانانی که پول تریا نداشتند زندانی شدند

چند مشتری یکی از کافه‌تریا های تهران‌چون پول میزنداشتند خود را به بد مستی زدند باعربده کشی وتخریب کافه‌تریا قصد گریز داشتند اما بدام افتادند .

چند جوان هجده ـ نوزده‌ساله دانش آموز بنام های مجید ، مهرداد، قدیر علی، رضا و چند تن دیگر روز قبل‌به کافه‌رستوران «پریکان» واقع در خیابان پهلوی رفتند و پس از صرف غذا چون پول نداشتند که صورتحساب کافه را بپردازند ، برای فرار از پرداخت پول به دنبال بهانه‌یی‌می گشتند بهمین دلیل با تظاهر به مستی مقدار زیادی از ظروف‌روی میز را شکستند و در مقابل اعتراض گارسن با او درگیر شدند. ماموران کلانتری مرکزبه مشاجره و دعوای آنها مداخله کردند همگی را دستگیر و به کلانتری بردند . چون صاحب کافه تریا حاضر به گذشت‌نشد، پرونده همراه متهمین‌به دادسرای تهران فرستاده شد و دادیار کشیك دادسرا، برای هر یك از آنها پنجهزار تومان قرار صادر کرد تا پرداخت وجه قرار یـ تضمین، دانش آموزان دستگیر شده بزندان رفتند.

باتهام حمل مواد مخدر

توریست کانادایی دستگیر شد

توریست‌کانادائی باتهام‌حمل مواد مخدر دستگیر شد .

ماموران کلانتری شهرری ضمن گشت به‌جوان ۲۰ساله‌یی که«سرژلندر» نام دارد وتبعه کانادا است مظنون شدند واو را همراه یک پیرمرد ایرانی‌به کلانتری شهرری بردند .

دربازرسی‌بدنی که از«سرژ» بعمل آمدنه‌و نیم‌گرم گردقهومی رنگ همراه یک عددوافور و مقداری سوخته تریاک بدست آمد.

«سرژ» درکلانتری‌حرف‌های ضد و نقیضی زده او ابتدا به ماموران گفت که در هتل‌امیر کبیر با پیرمردایرانی آشناشده و مواد مخدرراو دراختیارش گذاشته است ولی بعد حرف خود را تغییر داد و گفت من همراه دوست‌دخترم چون‌پول هتل نداشتیم‌درخیابان خوابیده بودیم وپیرمردایرانی بما ملحق شد وگفت‌می خواهم بشماکمک کنم

دراین زمینه‌پرونده‌ای‌تشکیل شد و متهمین همراه پرونده به دادسرای تهران فرستاده شدند . هنوز مشخص نشده که گرد قهومی رنگ چه‌نوع ماده مخدری است ولی وجود وافور وسوخته تریاک نزد مردکانادایی نشان میدهد که گردقهومی باید یکنوع ماده مخدر ناشناخته باشد. گرد قهومی به‌آزمایشگاه فرستاده شد.

پدرو پسر داخل حمام کشته شدند

بخاری برقی بداخل‌وان سقوط کرد وجریان‌برق پدرو پسر راکشت

پدر وپسرحین استحمام‌براثر برق‌گرفتگی درحمام منزل‌خود، جانسپردند .

شب گذشته «محمد محمد حسینی» ۳۳ ساله همراه‌فرزند یک سال‌و نیمه خود«حمیدرضا» به قصد استحمام به حمام‌منزل رفتند . چون حمام سردبود «محمد»یک بخاری‌برقی‌درحمام روشن‌کرده‌بودکه‌بخاری‌بداخل وان پراز آب افتاد وپدرو پسر که هردو داخل وان بودندبر اثرجریان برق کشته‌شدند .

بستگان آنها موضوع رابا کلانتری‌تهران‌نو درمیان‌گذاشتند و صبح دیروزاجساد به‌پزشکی قانونی تهران انتقال یافت.

دوبازرس قلابی اتاق اصناف بدام افتادند

دوجوان باکارت پایان خدمت نظام خود را بازرس اطاق اصناف معرفی‌میکردند وازکسبه پول میخواستند.

پنجشنبه گذشته بماموران کلانتری ۱۳ تهران اطلاع‌داده شد که دو جوان درخیابان بوذرجمهری به کسبه‌مراجعه وخود را بازرس اتاق اصناف معرفی میکنند براساس این گزارش آنان تاکنون بیش از ۲۰ مغازه دار را بعناوین گوناگون متخلف شناخته و : صورت برداری از تخلفات‌آنان گفته‌اندفردابرای گرفتن ،جریمه مراجعه خواهندکرد. دوجوان کارتی که برای معرفی خود ارائه میدهند مشکوک بنظر میرسد.ماموربن کلانتری‌بیدرنگ بمحل‌رفتندو بامشاهده دوجوان که درحال صورت برداری از یک مغازه خواربارفروشی در خیابان بوذرجمهری بودند . کارت معرفی خواستند . اما آندو کارت پایان خدمت خود را بعنوان کارت بازرسی اتاق اصناف نشان دادند. بازرسان قلابی‌که‌خودرا «عبداله‌روحانی» ۲۰ساله‌و «محمدحسین‌اکبرپور» ۲۱ ساله معرفی کردند دستگیر شدند .آنهادربازجوئی اعتراف کردند که ابتدا از مغازه ها صورت برداری میکردیم تا فردای آن روزبیائیم و ازآنها اخاذی کنیم . ماموربن دو بازرس قلابی اتاق اصناف را به کلانتری بردند وپس ازتنظیم پرونده بدادسرای تهران فرستادند.

محمدحسین‌اکبرپور

عبداله روحانی

کودک هفت‌ماهه هدف گلوله‌ساچمه‌یی قرار گرفت

یک کودک هفت ماهه که در بغل مادرش بود در پارک کورش هدف گلوله ساچمه‌یی قرار گرفت .

پدر ومادری در پارک کورش قدم می‌زدند و کودک هفت‌ماهه‌شان دربغل مادر بود ناگهان شیئی باسرعت به پشت گوش کودک برخورد کرد و خون از پشت گوش او سرازیر شد. همزمان‌بااین‌حادثه پدر ومادر متوجه شدند که پسر دوازده‌ساله‌یی روی بام‌منزلی‌مشرف به پارک،درحالیکه تفنگ ساچمه‌یی دردست دارد فرار میکند. پدر و مادر سراسیمه به کلانتری چهار تهران رفتند و موضوع‌رابامامورین کلانتری درمیان گذاشتند و کودک مجروح خودرا که « علی وثوق » نام دارد. به بیمارستان رضاپهلوی رساندند .

در بیمارستان باعکس‌برداری از ناحیه آسیب‌دیدگی معلوم شد گلوله ساچمه‌یی به پشت گوش «علی » وارد شده و در وسط جمجمه او قرارگرفته است . بدین ترتیب امکان دارد «علی» درآینده کریاکورویا مبتلا به بیماریهای‌دیگر شود.

نظر باینکه ساچمه‌هم‌اکنون در جمجمه «علی » مانده و بعلت صغرسن « علی » معلوم نیست تاکنون چه لطماتی به او وارد کرده و در آینده نیز ممکن است چه لطماتی به بدن او بزند ، قرار است کمیسیونی در پزشکی قانونی مرکب‌از چهار متخصص ـ اعصاب، رادیولژی ـ روان‌پزشک و جراح اعصاب ـ تشکیل شود تا براساس نظریه این پزشکان ، علی تحت معالجه و عمل جراحی دقیق قرار گیرد و ساچمه از جمجمه کوچکش خارج شود.

« حاج محمد مهدی وثوق » پدر « علی » علیه پدر کودکی که تفنگ ساچمه‌یی او فرزند هفت ماهه‌اش را مجروح کرده اعلام جرم کرده است . او درشکوائیه خود ازمقامات‌قضایی سئوال کرده که آیا یک پدر مجاز است چنین تفنگ خطرناکی را در اختیارفرزند دوازده ساله خود قراردهد یاخیر؟

جوان ۲۰ ساله‌در نزاع کشته‌شد

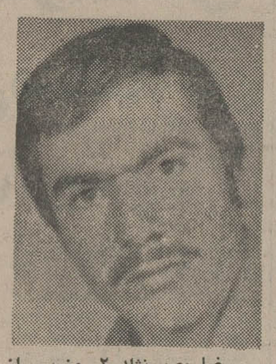

رضا مصیب‌نژاد ۲ روز پس از نزاع جانسپرد .

یک جوان ۲۰ ساله حین نزاع از بلندی سقوط کرد و کشته شد .

جوان که رضامصیب‌نژاد ، نام داشت و نقاش ساختمان‌بوددوروز قبل هنگامیکه از سرکار خود بمنزل میرفت ، داخل اتوبوس خط شمیران با دوتن ازمسافران اتوبوس درگیری پیدا کرد وراننده اتوبوس ناگزیر آنان را مقابل هتل میامی از اتوبوس پیاده کرد ورفت مشاجره این سه‌نفر منجر به زدوخورد شد و درنتیجه «رضا مصیب‌نژاد » به داخل زیرزمین‌یک ساختمان نیمه‌تمام مقابل هتل‌میامی سقوط کرد ، و بسختی مجروح شد طرفین منازعه وقتی صحنه سقوط «رضا» را دیدند،فرارکردند و عابرین جریان را بامامورین کلانتری یوسف‌آباددرمیان‌گذاشتند. از طریق کلانتری به‌مرکزاورژانس تهران اطلاع داده شد وآمبولانس مجروح را به بیمارستان رضاپهلوی انتقال داد ، «رضا» دوروز در بیمارستان بامرگ مبارزه کرد ولی بعلت آسیب‌دیدگی شدید ازناحیه سرو شکستگی پا ، سرانجام‌مغلوب مرگ‌شدوصبح دیروز دربیمارستان مرد . جنازه رضا از بیمارستان رضا پهلوی به پزشکی قانونی انتقال یافت و صبح جمعه بستگان او جنازه را از پزشکی قانونی تحویل گرفتند و به زادگاهش (خمین) فرستادند .

تبریکات

جناب آقای دکتر علی دفتریان استاندار معظم استان مرکزی

انتخاب شایسته آقای قباد صادقی به سرپرستی‌فرمانداری شهرستان ورامین موجب خشنودی قاطبه اهالی این شهرستان است توفیق آن جناب را در راه خدمت به شاهنشاه آریامهر آرزومندیم.

حاج سید صدرالدین میری ـ شجاع میری ـ مجتبی‌میری ـسید حسن میری‌ـ شفیع میری ـ مصطفی عالی‌دائی .

دوست عزیز جناب آقای دکتر کردستی

به مناسبت ترفیع آن جناب صمیمانه‌ترین تبریکات‌را حضورتان تقدیم میداریم .

قم‌ـ دکتر هدایتی ـ دکتر رزاقی

جناب آقای دکتر ایرج کردستی

باقلبی شاد ارتقاء درجه آن جناب را تبریك عرض‌نموده وموفقیت روز افزون جنابعالی را در راه خدمت‌به شاهنشاه آریامهر و میهن‌عزیز آرزومندم .

قم‌ـ حسن قادری

جناب آقای دکتر ایرج کردستی

ارتقاء درجه آن جناب را صمیمانه تبریك عرض‌نموده و موفقیت روزافزون شمارا در راه خدمت به شاهنشاه‌آریامهر ومیهن عزیز از خداوند متعال خواستارم .

قم‌ـ حاج علیرضا طیبی

جناب آقای دکتر علی دفتریان استاندار معظم استان مرکزی

حسن انتخاب آقای قباد صادقی را به سمت سرپرست فرمانداری شهرستان ورامین حضور جناب استاندار دانشمند وسرباز فداکار انقلاب صمیمانه تبریك عرض مینمائیم .

حاج عزت‌الله امینی ـ داود کنگرلو ـ فتح‌الله امینی ـ حسن میری ـامیر حسن وزیری ـ حسین وزیری.

جناب آقای دکتر علی دفتریان استاندار معظم استان مرکزی

از توجه جنابعالی در حسن انتخاب آقای قباد صادقی خدمتگزار صدیق شاهنشاه آریامهر به سمت سرپرستی فرمانداری شهرستان ورامین صمیمانه سپاسگزاریم .

احمد میری‌ـ ابوالقاسم میری ـ منصور میری ـ حاجی رضا میری‌ـ یوسف امینی ـ قاسم ممیزی‌ـ حاج محمود ممیزی.

جناب آقای دکتر علی دفتریان استاندار معظم استان مرکزی

ارتقاء مقام خادمین وطن یکی از اثرات انقلاب‌شکوهمند شاه و ملت است انتصاب شایسته آقای قباد صادقی را به سرپرستی فرمانداری شهرستان ورامین صمیمانه تبریك عرض مینمائیم .

حاج اسماعیل فارسی ـحاج اصغر حسینی ـیوسف‌معف حسن پیکامی ـ حاجی اکبری.

مردی زنش را آنقدر کتک زد تا سقط‌جنین کرد

«شهناز» از شوهرش کتک خورد و سقط جنین کرد

یك زن حامله‌از شوهرش کتك خورد و فرزند ۲ماهه و نیمه‌خود را سقط کرد. این‌زن که«مهناز» نام دارد در حالیکه نمیتوانست براحتی قدم بردارد و بشدت درد می‌کشید صبح دیروز با در دست داشتن شکوائیه‌یی نزد معاون دادستان رفت وعلیه شوهرش‌اعلام جرم کرد.

«مهناز» مدعی است شوهرش «محمدتقی » که خیاط است از چندی پیش با زنی بنام «ناهید» رابطه پیدا کرده و بهمین دلیل با بهانه‌جویی های مختلف ، می‌خواهد مراکه مانع ارتباطاندرست اوهستم از زندگیش خارج کند .

او چندین بار مرا تهدید به مرك کرده و شب گذشته نیز بدون دلیل مرا به باد کتك گرفته است که براثر ضربه‌یی که بمن وارد شده جنینی که در شکم داشتم از بین رفته است . بااعلام شکایت «مهناز» معاون کشیك دادسرا، شکوائیه اورا به‌کلانتری نوزده تهران فرستاد تامامورین کلانتری در اینموردتحقیق ونتیجه را گزارش کنند.

وکیل مدافع مدیرکل سابق کشاورزی اصفهان :

چرامسئولان کارخانه نقش‌جهان بعنوان‌مطلع احضار نشده‌اند؟

★ **مقامات قضائی‌در پرونده سوءاستفاده قندهمدانیان نخواسته‌اند به حقیقت برسند**

در ادامه محاکمه متهمان سوء استفاده و اختلاس از کارخانه‌قند همدانیان‌وکلای مدافع متهمان یکی پس‌ازدیگری بدفاع از موکلین خود می ـ پردازند .

... در دستگاه های قضایی، «خبرها» و «اظهارات» نجویده هضم و بلع میشود !

وظیفه قاضی تحقیق این بوده که اظهارات را پیگیری کند . مثلا آنجاکه از مکالمه بین «همدانیان» و «هاشمی پور» صحبت میشودو هاشمی‌پورمی گوید «همدانیان» بمن گفت . کارخانه قند نقش جهان ، تفاله هارا باتفاوت نرخ میدهد چرا شما نمی‌دهید ...؟

برای دستگاه قضایی باهمین «اظهار» تکلیف ایجاد شده است و دستگاه قضایی می‌بایست مسئو لان کارخانه نقش جهان را نیز بعنوان مطلع احضار میکرد.

ـ «علی هاشمیان»وکیل مدافع «عزیز معمارباشی» مدیر کل سابق اداره‌کشاورزی اصفهان‌که‌همچنان بمدافعات خود از موکل‌ادامه میدهد ، ضمن بیان مطالب فوق گفت :

مگرنه‌اینکه می‌گویند «معمارباشی» ازمحل فروش تفاله های‌کارخانه قند «همدانیان» برای خوددکان باز کرده بود؟ فروش تفاله کارخانه نقش جهان و «اقلید»هم که زیر نگین «معمارباشی» وبود پس چرادر مورد آن کارخانه ها چنین حرفی زده نشده است ؟ جوابش اینست‌که مقامات قضایی نخواسته‌اند به حقیقت برسند. وکیل مدافع بااشاره به اظهارات «هاشمی‌پور» در مواردی که از «عزیز معمارباشی» سخن‌گفته‌بود، اظهارات او را ضد و نقیض خواند .

قربانی‌فساد اداری در تهران بزرك

بقیه از صفحه ۵

اردلانی، طبق محتویات‌پرونده که در تاریخ ۱۳ر۵ر۵۴ به آن دادسرا ارسال گردیده است ارسال و تحویل میگردد.»

بدینسان ، خطای گزارش اول که ازروی شتابزدگی و بی‌توجهی یک‌مامور پدیدآمده بود، ازمیان میرود. بااین‌حال نه گزارش پاسبان اکبری ، و نه گزارش افسر نگهبان ـ هیچکدام ـ پزشکی قانونی را به فکر نمی‌اندازد که‌شاید جسد، جسد مردی با هویت باشد، نه ناشناس . درنتیجه یک سهل‌انگاری ، مردی با هویت معلوم، به‌عنوان‌شخص مجهول و بی‌هویت دفن می‌شود .

می‌توانید حدس بزنید که درین‌میان چه برسرخانوادمیی آمده است که‌شب، چشم‌انتظار بازگشت یار و یاورش بوده است. علیرضا اردلانی نه آن شب، و نه هیچ شب دیگر ، به خانه‌اش برنگشت . تهران، مردی را که سروموگنده از خانه‌اش بیرون آمده بود ، بلعید و دیگر هیچگاه پس نداد .

«اردلانی»ها به همه‌جا سر زدند . دست به دامن‌همه شدند. هرکس چیزی میگفت وتوصیه‌یی‌میکرد. یکی‌احتمال میداد که پیرمرد به دردسری افتاده وکارش به زندان‌کشیده است ـ پیرمرد بیچاره ! آنهم پس از آنهمه زندگی آرام بی‌دردسر که به احدی آزارش نرسیده بود . کسی حتی گفت که شاید «علی‌رضا» فرار کرده باشد تا شانه از زیر بار مسئولیت سنگین نگهداری خانه وزندگی خالی‌کرده‌باشد! فرار، اما اینهمه دیر؟ نه ! علی‌رضا اردلانی نه اهل اعراض‌بود ونه‌اهل اعتراض! سرانجام فقط دست تصادف بود که‌هویت علیرضارا معلوم کرد، آنهم به قیمت بیش از سه ماه دربدری خانوادمیی‌که احتمال مرگ را نمی‌توانست برای عزیزش قبول کند.

یک روز، زنی از حلقه‌ی خانواده «اردلانی» که درمیان عکسهای افراد مجهول‌الهویه در جستوجوی شوهروعزیز گمشده خودش بود، اتفاقا به تصویر علی‌رضا اردلانی برخورد کرد . ماتزده ، به‌مرد محترمی که عکسش در میان مجهول‌الهویه‌ها برخورده‌بود، نگاه کرد . دلش لرزید . به خانواده اردلانی «مژده» تلخ پیداشدنش را داد .

خانوادمیی که سه‌ماه‌پس‌از ازمرگ بزرگ خود، تازه می‌بایست برمرگ عزیزش می‌گریست ـ پس از آنهمه دوندگی‌ها ، امیدهای پوچ و انتظارهای هرشبه ، این در و آن در زدن‌ها ....

گزارش‌معاینه‌جسد، پاسخی دردناک برهمه این امیدها و انتظارها بود. این گزارش تکان‌دهنده را بخوانید :

اداره کل پزشکی قانونی‌ـ گزارش معاینه جسد
تاریخ : ۱۲ر۹ر۱۳۵۴
شماره : ۱۱۵۲ـ ۵۵۱۴
پزشک‌قانونی : دکتر«گ»
تشخیص پزشک قانونی : بیماری قلبی .
نام : مرد ناشناس !!
مشخصات : نامعلوم !!
شهرت : نامعلوم !!
سن : ۶۰ سال
تاریخ معاینه : ۱۲ر۵ر۵۴
ساعت معاینه : ۶٫۵ صبح
محل‌معاینه : پزشکی‌قانونی
شماره پروانه‌دفن : ۱۸۸۴
شماره فتوگرافی : ۶
اعلام فوت : نامعلوم
محل حادثه : خیابان ناصرخسرو
اعلام‌کننده : کلانتری (...)
شرح معاینه جسد :
جسد ، مردی است متوسط القامه، ۱۷۰ سانتیمتر، حدود ۸۵ کیلوگرم وزن ، سن حدود شصت سال ، ملبس به کت‌و شلوارسرمه‌یی رنگ ، کلاه‌شاپوئی خاکستری متمایل به سیاه .

پیراهن جلو باز یقه‌دار گلدار قهوه‌ای و سفید ، پیژمه‌ای‌قهوه‌ای رنگ،«شورت» سفید در نقش‌های آبی! یک جفت جوراب قهوه‌ای رنگ! کفش چرمی مشکی بنددار !

گندم‌گون است. جلوی‌سر: طاس ، بقیه سر مو های بلند سفید . ابروان گشاده وپهن مومشکی ، مژگان سیاه، رنگ چشمان قهوه‌ای روشن ، سبیل سفید، ولی تارهای‌سیاه دارد . خنثه شده است

آثار ضرب و جرح و مسمومیت وخفگی‌وخفه‌شدگی در ظاهر تنش دیده نشدو... سایر جهازات نقصی نشان نداده‌اند ، بسبب مرگ بیماری قلبی و نظر داده میشود .

جواز دفن بنام :
« مرد ناشناس »
باانجام فتوگرافی‌بشماره شش صادر میشود :
امضاء : پزشک قانونی :
دکتر ....
بازپرس کشیک : ...

علی‌رضا اردلانی : مردن حق است، اما مردن درتهران حقیقت ساده‌یی نیست !

چند میلیون تومان پول‌شرطی موجود است
تلفنهای ۶۶۴۶۱۸ـ ۶۶۶۲۶۳ ـ ۶۶۰۲۰۰

جعفرابطحی مجددا بریاست هیئت مدیره کانون وکلای دادگستری فارس انتخاب شد

اولین جلسه هیئت مدیره جدید کانون وکلای‌دادگستری فارس و بنادر روز چهاردهم بهمن ماه تشکیل جلسه دادوهیئت رئیسه این کانون بشرح زیر انتخاب گردید .

جعفر ابطحی ریاست هیئت مدیره
لطف‌الله مجاب نایب رئیس
محمد برازجانی منشی
ناصر ایلامی بازرس

انتخاب مجدد آقای جعفر ابطحی موجی از مسرت در بین وکلای‌دادگستری و مردم شیراز پدید آورده است .

کیسه مخصوص زباله

خانه ـ کوچه ـ خیابان و شهرشما
بامصرف کیسه مخصوص زباله پاکیزه میماند
مرکز پخش: تخت طاوس خیابان آق اولی
شماره ۱۲۱ تلفن ۸۵۲۳۴۲-۸۴۶۱۱۵
فروش درکلیه فروشگاههای معتبر

اطلاعات
ایرانیان مقیم خارج از کشور
ایرانیان مقیم خارج از کشور از طریق اطلاعات هوائی‌درجریان اخبارورویدادهای کشورمان ایران قرار میگیرند و مشتاقانه این نشریه پرخبر و پرمطلب را مطالعه میکنند
شماهم اطلاعات هوائی را برای دوستان‌و بستگان خود آبونه شوید
تلفن آبونمان ۳۱۱۰۷۱ ـ ۳۱۱۰۸۱

COMPUTER SERVICES COMPANY

SOLE DISTRIBUTOR FOR INTERDATA COMPUTERS

REQUIRES THE FOLLOWING:

COMPUTER SALES MANAGER
COMPUTER SALES REPRESENTATIVES

THE JOB OFFERS

EXCELLENT SALARY
COMMISSION PLAN
FRINGE BENEFITS
COMPANY CAR

AND REQUIRES

FLUENT ENGLISH
MINIMUM THREE YEARS SUCCESSFUL SALES EXPERIENCE

PLEASE WRITE IN CONFIDENCE STATING:
PERSONAL AND FULL CAREER DETAILS

TO: COMPUTER SERVICES COMPANY
SHAHABBAS, TAKHTE TAVOUS SQ.
TEHRAN

جایزه ای که هرگز تکرار نخواهد شد
۷ گنج
جایزه بلیط های نوروزی ۲۰ بهمن همزمان با انتشار معرفی میشود

مجالس ترحیم

همکاران اداری سرکار خانم ایران فرزاد

باکمال تاسف و تاثر فوت والده ماجده‌ایشانرا باطلاع‌میرساند مجلس ختم فقیده سعیده از ساعت ۱۴تا۱۶ روز یکشنبه۱۹ بهمن ماه در مسجد جامع کرج تشکیل میشود.

امور دانشجوئی پردیس شماره۳ دانشگاه تهران

آ_۱۸۳۱۱

بانهایت تاسف و تالم فوت بانو طوبی فرزاد را باطلاع‌اقوام ودوستان میرساند. بهمین مناسبت مجلس ترحیم مردانه و زنانه روز یکشنبه ۱۹ر۱۱ر۵۴ از ساعت ۲تا۴ بعد از ظهر در مسجد جامع کرج برگزار میگردد. ضمنا مراسم شب هفت آن مرحومه از ساعت ۳الی۵بعد از ظهر روز ۵ شنبه ۲۳ر۱۱ر۵۴ در سالن‌شماره ۲ بهشت زهرا برگزار میگردد.

خانواده های : فرزاد. جمال زاده . سبحانی. اسارش مقدم. نوروزیان. نورانی. سرهنگ صدیقی . سرهنگ عصر جدید. مبصری. کمیلی. رفیعی. بازرجانی. سرگرد بیات. بیاتی. تابش. دانشور. شاکری. سعیدی. تاجبخش.

آ_۱۸۲۹۷

اطلاعات ـ بعموم خانواده‌های عزادار تسلیت میدهد

بانهایت تاسف درگذشت جانگداز دوست و همکار خود دکتر پرویز مهاجر را باطلاع دوستان و آشنایان میرسانیم. مجلس ترحیم زنانه و مردانه آن شادروان روز یکشنبه نوزدهم بهمن ماه از ساعت ۴ تا ۶ بعد از ظهر در خانقاه صفی‌علیشاه برگزار خواهد شد .

کارمندان مرکز مدارک علمی موسسه تحقیقات و برنامه ریزی علمی و آموزشی

بانهایت تاسف درگذشت جانگداز دوست و همکار عزیز دکتر پرویز مهاجر را باطلاع دوستان و آشنایان میرسانیم . مجلس ترحیم زنانه ومردانه‌آن شادروان روز یکشنبه نوزدهم بهمن ماه از ساعت ۴ تا ۶ بعد از ظهر در خانقاه صفی‌علیشاه برگزار خواهد شد .

همکاران موسسه تحقیقات‌وبرنامه ریزی علمی وآموزشی

آ_۱۸۲۷

مجلس عزاداری شوهر عزیزم پرویز مهاجر که برای همیشه زنده است روز یکشنبه نوزدهم بهمن ماه از ساعت ۴ تا ۶ بعد از ظهر در خانقاه صفی‌علیشاه برپا میشود .

ماممنیرنوربخش (مهاجر)

آ_۱۸۲۸۱

خانواده های : مهاجر . باستانی . نوربخش . تدین. ملاذ . عمومی . نیری . محمودیان . کاظمی . سرایبی . بشردوست . معینی کرمانشاهی . صاحب جمعی . بیگلری. هوشیار . ایران‌زاد . قهرمانی . زاهدی . کاظمی نژاد . متقی . دولتداد . کیهانی . معصومی . نیافر . رامین‌فر .

باکمال تاسف درگذشت ناگهانی و جانگداز دکتر پرویز مهاجر را باطلاع دوستان و کرمانشاهیهای مقیم مرکز میرسانند . مجلس ختم زنانه و مردانه آن شادروان روز یکشنبه نوزدهم بهمن ماه جاری از ساعت ۴ تا ۶ بعد از ظهر در خانقاه صفی علیشاه و مراسم شب هفت روز دوشنبه بیستم بهمن ماه از ساعت ۲ تا ۵ بعد از ظهر در شبستان شماره ۱ بهشت زهرا برگزار است .

آ ـ ۱۸۲۷۳

اطلاعات ـ مصیبت وارده را بعموم خانواده هـای عزادار تسلیت می‌دهد .

باندوه بسیار درگذشت خانم خدیجه‌سادات گوشه و الده ماجده همکار عالیقدرمان آقای دکتر جمال سادات گوشه را باطلاع میرساند مجلس ترحیم آن فقیده سعیده از ساعت ۱۴الی۱۶ روز یکشنبه ۱۹ بهمن ماه در خانقاه صفی‌علیشاه برگزار میگردد.

رئیس بیمارستان سوانح سوختگی ـ دکتراصانلو

آ_۹۳۲۵

با کمال تاسف فوت بانو خدیجه سادات گوشه مادر گرامی همکار ارجمند آقای دکتر جمال سادات گوشه را باطلاع میرساند.

مجلس ترحیم مردانه و زنانه از ساعت ۲ تا ۴ بعداز ظهر روز یکشنبه ۱۹ر۱۱ر۵۴ در خانقاه صفی‌علیشاه برگزار می شود .

پزشکان و کارکنان بیمارستان مدائن

آ_۱۸۲۸۵

بانهایت اندوه وتاثر درگذشت مرحومه مغفوره خانم خدیجه‌سادات گوشه مادر عزیزمان را باستحضار بستگان ودوستان می‌رسانیم. مجلس ترحیم مردانه وزنانه از ساعت ۲تا۴ بعدازظهر یکشنبه ۱۹ر۱۱ر۵۴ در خانقاه صفی علیشاه برگزار می‌شود .

سید جلال گوشه. دکتر سید جمال گوشه. دکتر سید علی گوشه. سید مرتضی گوشه. فخری گوشه. مهری‌گوشه و بدری گوشه .

و خانواده‌های : سادات گوشه. شیرازی. پروین ماهوتیان. مشکوةالدینی. کردی. نیکروح.فرنژاد. عمل‌نیک. میرزائی. نهانی. دکتر مهرآسا. حافظی مقدم .

آ_۱۸۲۵۹

اطلاعات_ بعموم بازمانرگان آنمرحومه تسلیت می‌دهد .

بانهایت تاسف درگذشت نابهنگام عبدالله کاتبی بزرگ خانواده کاتبی را باستحضار کلیه اقوام و دوستـان و همشهریهای خوئی می‌رساند .

مجلس ترحیم مردانه و زنانه آن فقید سعید ازساعت ۴ تا ۶ بعد از ظهر روز یکشنبه ۱۹ر۱۱ر۵۴ در مسجد ولی عصر واقع در خیابان حشمت‌الدوله ـ چهارراه‌کیوان منعقد خواهد شد.

الاحقر سید علی‌اصغر خوئی ـ حاجی سید ابراهیم علوی خوئی ـ حاجی ابوطالب فاضلی ـ خانواده های: کاتبی ـ شمشیری ـ غلام زاده ـ خوئی ـ ادهمی ـ کفاش زاده ـ سماک نژاد ـ خوئی ابراهیمی ـ دیلمی‌پور ـ باستانی ـ بدری ـ مهران .

آ ـ ۱۸۲۲۹ ۲_۲

پرسه

باندوه فراوان درگذشت همسر گرامی ،مادر عزیز وخواهر مهربان شادروان (شیدافرخ نژاد) را به آگاهی خویشاوندانو دوستان میرساند. پرسه آن روانشاد از ساعت ۳ تاه پس از نیمروز دوشنبه بیستم بهمن ماه برابر با روز اشتاد ایـزد بهمن ماه در تالار ایرج خیابان استالین ـ کوچه زرتشتیان برگزار میگردد.

فرخ فرخ‌نژاد. گوهر فرخ نژاد (ایران پور) .ارسطو فرخ‌نژاد. دکتر منوچهر فرخ نژاد. سیروس فرخ نژاد . دکتر ایرج فرخ نژاد. پروین فرخ نژاد (جو انمردیان).هرمزدیار پاینده. پاینده پاینده .

آ_۱۸۳۰۵ ۱_۲

پرسه

خانواده های : فرخ نژاد. ایران پور. جو انمردیان. پاینده. ایزدی. زابلستانی. انوشیروانی. کاوسی. رشیدی. بهروزی .عیش آبادی.یزدانیان. فرامرزی.آریانی.داریوشی نژاد.شاینده. زرتشتی. ملکپور. آزادگانیان. آبادی. آبادیان و کشاورزی.

باندوه فراوان درگذشت شادروان (شیدا فرخ نژاد) همسر عزیز و گرامی بزرگ خاندان ، جناب آقای فرخ فرخ نژاد را به آگاهی میرسانند.

زمان پرسه : ساعت سه تاپنج پس از نیمروز اشتاد ایزدو بهمن‌ماه برابر دو شنبه بیستم بهمن‌ماه.

مکان پرسه : تالار ایرج ـ خیابان استالین ـ کوچه زرتشتیان پلاک ۸

آ_۱۸۳۰۵ ۲_۱

اطلاعات ـ مصیبت وارده را بعموم خانواده‌های عزادار بویژه بازماندگان تسلیت میدهد

دکتر علی‌الله همدانی. زهرای همدانی . رقیه همدانی وصدیقه همدانی .

باکمال تاسف وتالم فوت پدر گرامی خودمرحوم‌مغفور آقای نبی‌الله همدانی را باطلاع اقوام ودوستان میرسانند.

مجلس ختم مردانه وزنانه آنمرحوم از ساعت ۲ تا ۴ بعدازظهر روز یکشنبه ۱۹ بهمن ماه در مسجد الجواد برگزار خواهد شد .

دوستان و همکاران آقای دکتر علی‌الله همدانی معاون موسسه کار وتامین اجتماعی باکمال تاسف فوت‌مرحوم‌مغفور آقای نبی‌الله همدانی پدر گرامی ایشان را باطلاع میرسانند مجلس ختم مردانه وزنانه آن‌مرحوم از ساعت ۲ تا ۴ بعداز ظهر روز یکشنبه ۱۹ بهمن ماه در مسجد الجواد برگـزار خواهد شد .

با نهایت تاسف درگذشت مرحوم مغفور آقای نبی‌الله همدانی پدر گرامی آقای دکتر علی‌الله همدانی را به اطلاع اقوام و دوستان میرسانند. مجلس ختم مردانه و زنانه آن مرحوم ازساعت ۲تا۴ بعدازظهر روز یکشنبه ۱۹ بهمن‌ماه در مسجد الجواد برگزار خواهد شد.

خانواده‌های : قرمگزلی. مشیری. نوبری . احسانی . جزایری. تیمورزاده. مولوی. سردادور. رستمی. کاشانی. سعیدزاده. فتاحی. مستشاری. حیرتی. کمالیان .

آ_۱۸۳۱۷

اطلاعات_ مصیبت وارده را بعموم خانواده‌های عزادار بویژه بازماندگان آنمرحوم تسلیت می‌دهد .

بانهایت تاسف درگذشت شادروان بانو بتول رفیعی (ناظمی) همسر و مادر عزیزمان رابااطلاع اقوام ودوستان محترم میرساند مجلس ترحیم زنانه و مردانه آن مرحومه در روز سه‌شنبه بیست ویکم بهمن‌ماه‌ازساعت ۴تا۶ بعدازظهردر خانقاه صفی علیشاه منعقد میباشد .

مرتضی ناظمی . مهرالملوک ناظمی (برومندان). سعید ناظمی. اخترالملوک ناظمی (گل گلاب) . مجید ناظمی . جمشید ناظمی. آذردخت ناظمی(رضا نژاد). حمیدناظمی. ناهید ناظمی(جهانمردی). وحید ناظمی.

آ_۴۴۸۳۹

باندوه فراوان فوت مرحومه مغفوره شادروان بانوبتول رفیعی (ناظمی) همسرآقای‌مرتضی ناظمی را باطلاع خویشاوندان ودوستان محترم میرساند.مجلس ختم زنانه و مردانه آن مرحومه در روز سه‌شنبه بیست و یکم بهمن‌ماه از ساعت ۴تا۶ بعد ازظهر درخانقاه صفی علیشاه برگزار میگردد.

خانواده های : ناظمی. فرهنگ برومندان. مهندس بهرام‌گل گلاب. احمد رضانژاد. مهندس ویکتور جهانمردی. مهندس ابراهیم ستوده. رفیعی. عمرانی. مسیح. عزت‌اله مسعودی و مهندس سیاوش مسعودی. تنکابنی. شهباز خانی. نصرت نظامی . دکتر کلالی. پروفسور پارسا. خوش منظر. خانه خراب. پیشداد خانه خراب . مهندس داداش‌پور. محرز. رحیمی. ضرابی. هیربد . مستوفی. مهرانی. رضائی. هادیان. ابراهیم نژاد. پرنوش . دباغی. نظری. زندی. وطنی. خان زاده. اطهاری. و خانواده های وابسته

آ_۴۴۸۴۰

اطلاعات ـ مصیبت وارده را بعموم خانواده های عزادار تسلیت میدهد.

باکمال تاسف درگذشت بانوی نیکوکار مرحومه حاجیه‌فاطمه خاتون‌آبادی مادر گرامی سید جواد بهفر. سید مرتضی‌بهفر و متعلقه مرحوم حاج سید زین‌العابدین خاتون‌آبادی را به اطلاع می‌رساند. مجلس ترحیم مردانه روز یکشنبه ۱۹بهمن ازساعت ۹تا۱۱ صبح درمسجد آذربایجانیها (بازار) و ختم زنانه همانروز از ساعت ۳تا۵ بعدازظهر در منزل شخصی واقع در شمیران_ خیابان زعفرانیه_ خیابان منصـور ۶۴ منعقد است .

خانواده‌های : بهفر. خاتون‌آبادی. جاساز . زرکش . جواهری. رنجبر. کلاهدوز. تهرانی . سادات منصوری . طوفانیان. نوائی. پورقدیری. سعادت. اعتمادیه. محسنیان. صلاتی. زردوز. پیشنمازی. غنائی.آئینه‌چی. توکلیان.قربانی فتوت‌جاه . دربندی .

آ_۱۸۲۳۹

اطلاعات ـمصیبت وارده را بخانواده‌های عـزادار تسلیت می‌دهد .

بانهایت تالم درگذشت شادروان سرهنگ محمد مطیعی‌همدانی رابااطلاع میرساند . مجلس ترحیم مردانه آن مرحوم روز یکشنبه ۱۹ بهمن‌ماه جاری از ساعت ۳ تا۵ بعد از ظهر در مسجد ارک برگزار میگردد.

خانواده‌های: مطیعی. جبرئیلی. اقبالیان. دخانچی. دبیری. شکوهی. سیاوشی. درویشی. حوریان. بختیاری. خواجه‌نوری. دکتر نریمان. اربابی. پژوهی. مهندس ترکمان.

آ_۱۸۲۹۳

هوالباقی

بانهایت تاسف فوت ناگهانی مرحوم حسینعلی حاتمی رابااطلاع دوستان و آشنایان میرساند مجلس ختم زنانه و مردانه آن‌مرحوم روز یکشنبه ۱۹ر۱۱ر۵۴ از ساعت ۳الی۶ بعدازظهر در حسینیه زرگنده منعقد میباشد.

حاج محمد حسین حاتمی

آ_۹۳۲۴

بانهایت تاسف و تاثر درگذشت همکار گرامی محقق ارجمند دانشکده بهداشت و انستیتو - تحقیقات بهـداشتی آقای یوگینی شاهگودیان رابااطلاع میرساند.

مراسم تشییع و تدفین آن شادروان ساعت ۲ بعد ازظهرروز یکشنبه ۱۹ بهمن ماه از محل کلیسای سنت مریم واقع درخیابان قوام‌السلطنه بعمل خواهد آمد.

دانشکده بهداشت و انستیتو تحقیقات بهداشتی

آ_۱۸۲۸۹

باکمال تاسف‌درگذشت شادروان یوگینی شاهگودیان حشره شناس‌ومحقق معروف و عضو بسیار فعال انجمن بهداشت ایران راباستحضار کلیه اعضاء میرساند.

مراسم تشییع و تدفین جنازه از ساعت ۲ بعد از ظهر روز یکشنبه ۱۹ بهمن‌ماه‌ازمحل کلیسای سنت‌مریم خیابان قوام‌السلطنه بعمل خواهدآمد.

انجمن بهداشت ایران

آ_۱۸۲۹۱

با اندوه بسیار درگذشت شادروان یوگینی شاهگودیان را که انسانی شریف و وجودی ارزشمند بود باطـلاع خویشان و آشنایان می‌رساند .

مراسم تشییع و تدفین آن شادروان ساعت ۲ بعد از ظهر روز یکشنبه ۱۹ بهمن ماه از محل کلیسای سنت‌مریم واقع در خیابان قوام‌السلطنه بعمل خواهد آمد .

خانواده های : شاهگودیان ـ اهرنجانی ـ یسری ـ دوزیان ـ باقرزاده ـ پزشکی ـ میرزایان ـ باغداساریان ـ حبیبی .

آ ـ ۱۸۲۶۷

پرسه

با اندوه فراوان درگذشت دوشیزه ناکام آریاندخت پوراسفندیاری‌چم دانشجوی سال‌سوم‌دانشکده شیمی دانشگاه تهران را به اطلاع کلیه بستگان و آشنایان می‌رساند .

پرسه آن روانشاد در روز اردایزد و بهمن مـاه برابر با یکشنبه ۱۹ بهمن ماه ۱۳۵۴ از ساعت ۳ الی ۵ بعد از ظهر در تالار ایرج ـ خیابان استالین ـ کوچـه زرتشتیان شماره ۸ برگزار می‌شود .

بهمن ـ شیرین ـ هما ـ جهانگیر ـ شیرین ـ فرشید ـ جمشید پوراسفندیاری چم و خانواده های : بمان‌پور ـ بهمنیان ـ استاد لهراسبی ـ جمشیدی ـ پوربهمانی ـ نوشیروانی ـ خسرویانی ـ خسروی و خانواده هـای وابسته .

آ ـ ۱۸۲۲۷

اطلاعات ـ بخانواده های عزادار تسلیت میدهد .

بانهایت تاسف و تاثر درگذشت خواهرمان بدری برنا را باطلاع عموم بستگان و خویشاوندان میرساند . مجلس ترحیم آن مرحومه (مردانه و زنانه)روز یکشنبه ۱۹ر۱۱ر۵۴ از ساعت ۱۴ر۳۰ الی ۱۶ر۳۰ در مسجد فخرالدوله واقع‌در دروازه شمیران منعقد می‌باشد و همچنین مراسم هفتمین شب درگذشت آن مرحومه‌ازساعت۱۵ الی ۱۷ روزچهارشنبه ۲۲ر۱۱ر۵۴ در سالن شماره ۳ بهشت زهرا منعقدخواهدبود.

جهانگیر ـ امیر ـ حمید ـ مهین ـ پروین ـ فرنگیس وتوران برنا. خانواده های وابسته قدیـری ـ طباطبائـی ـ دیانت_ عبدالرزاق‌کریمی‌ـزنگنه_ یداله‌رضائی_ خدایاری‌ـمهاجر_ صفی‌زاده_ خوروش_ خلیقی_ ثریا_ تیوای.

آ_۱۸۳۲۷

اطلاعات ـ مصیبت وارده را بعموم خانواده های عزادار بویژه بازماندگان آنمرحومه تسلیت میدهد.

هو الباقی

بانهایت تاثر و تاسف فوت ناگهانی خانم مهری مجد همسر ومادر عزیزمان‌رادرکرمانشاه باطلاع اقوام وهمشهریان ودوستان عزیز میرساند. مجلس ترحیم مردانه روز دوشنبه ۲۰ بهمن ماه از ساعت ۲ ونیم الی ۵ بعد ازظهر در مسجد معتضدی کرمانشاهو مجلس ختم زنانه در همانروز وساعت در مسجد موسی‌بن‌جعفر کرمانشاه منعقد میباشد.

دکتر آقاجان‌مجد. دکترسهیل مجد. پرویز مجد. خسرومجد وخانواده‌های وابسته .

آ_۱۸۳۱۳ ۱_۲

اطلاعات ـ بعموم بازماندگان آنمرحومه تسلیت میدهد.

یادبود

هنوز درباورمان ننشسته که یکسال گذشت و خورشید خاندان ما به‌خاک نشست. مراسم سالگردمرحومه خانمتاج عمادی آذر ازساعت ۲ الی۴بعدازظهر روزیکشنبه۱۹ر۱۱ر۵۴ درمزار آنمرحومه واقع در شاه عبدالعظیم مقبره یـاسینی برگزار خواهد شد .

خانواده‌های عمادی آذر

آ_۱۸۲۳۱

بمناسبت چهلمین شب مرگ جانگداز جوان ناکام و نازنین از دست رفته‌ام (مهرزاد صفائی) روز یکشنبه نوزدهم بهمن ماه جاری‌ازساعت ۳تاه بعدازظهر مجلس یادبودوسوگواری درسالن شماره ۴ بهشت زهرا برپا می‌باشد .

ابراهیم صفائی

آ_۱۸۲۳۷

فردا یکشنبه ۱۹ر۱۱ر۵۴ بمناسبت چهلمین روز درگذشت پدر عزیزمان شادروان عبدالله محمودیان دینی که با خصائل انسانی‌زیست وروحش بعالم‌ملکوتی بپیوست وداغی جگرسوز بردل کلیه عزیزانش نهاد یادش جاوید باد و روحش قرین رحمت شود مخارج برگزاری مراسم بمصرف امور فقرا که همیشه آرزوی آن مرحوم بود خواهد رسید .

خاندان محمودیان دینی

آ_۱۸۲۸۳

یکشنبه ۱۹ بهمن دومین سال درگذشت عزیز از دست رفته‌مان شادروان (سرهنگ اردشیر شهریاری) میباشد به پیروی از نیات خیرخواهانه آن مرحوم هزینه مربوطه صرف امور خیریه می شود.

خانواده شهریاری.

آ_۱۸۳۰۹

تسلیت

جناب آقای سیاوشی دوست و همکار عزیز

درگذشت جانگداز دختر عزیز آن دوست گرامی موجب کمال تاسف است این مصیبت عظیم را بشما و خانواده گرامیتان ازصمیم قلب تسلیت عرض می‌نماید.

حسن زرین‌خامه

آ_۴۲۸۲۴

جناب آقای مهندس منوچهر ایرانپور

همه دوستان و همکاران را در سوک درگذشت مادر بزرگ گرامی و نیکوکار خود شریک بدانید .

مهندس شیراخ ـ محمد مهتدی ـ فریده میربابائی ـ منیژه طبیب‌زاده ـ احمد عراقی ـ بیژن شه‌رئیس ـ فیروز شیروانلو_ سیروس تاجبخش ـ یحیی ذکاء ـ حسین مصلح ـ ایرج میکده.

آ_۴۴۸۳۰

بدینوسیله فوت جوان ناکام مرحوم صفرعلی محمدی رابعموم بازماندگان آن‌مرحوم مخصوصا خانواده‌های‌عزادار تسلیت عرض می‌نمائیم .

محمد حسین فلسفی. فرزین مراد اسلامی. عباس حقیقت.

آ_۱۸۲۷۵

بانهایت تاثر درگذشت غم‌انگیز آقای دکتر علیقلی لقمان ادهم استاد دانشگاه و مدیر عامل انجمن‌ملی حمایت کودکان رابخاندان محترم‌لقمان‌ادهم و به‌ویژه جناب آقای‌دکترحسینعلی لقمان ادهم تسلیت می‌گوئیم .

مینو وایرج خدوی

آ_۱۸۲۷۷

درگذشت مرحوم سیدحسن روشن منیری وکیل پایه‌یک دادگستری بزرگ خاندان روشن منیری را به حضورخانواده های محترم روشن منیری ،عباسی ، نساج تسلیت عرض‌نموده بقای عمر و سلامتی همگی را از خداوند متعال خواهانیم .

دکتر رضا قاسمی وکیل دادگستری ـ فضل‌الله قاسمی

آ_۴۴۸۱۷

خانواده های : میراحمدیان ـ تهرانچی ـ شایسته و پاکروان .

بانهایت تاسف و تاثر مصیبت وارده را به خاندان محترم لقمان‌ادهم بویژه همسر و خواهر و برادران گرامی آن فقید سعید تسلیت میگویند .

آ_۱۸۲۵۳

پزشکان و کارمندان مرکز طبی کودکان بیمارستان دکتر حسن اهری فوت مرحوم دکتر علیقلی لقمان‌ادهم استاد دانشگاه تهران ومدیر عامل انجمن ملی حمایت کودکان را بهمسر وبرادران وخانواده‌های وابسته تسلیت عرض‌مینماید.

مدیر عامل مرکز طبی کودکان

دکتر رضا معظمی

آ_۴۴۷۱۳

سرکار علیه خانم نوری‌السادات فرش‌نشانی

کادر آموزشی و اداری دانشکده حقوق دانشگاه ملی ایران مصیبت وارده را از صمیم قلب تسلیت گفته سلامتی شما و خانواده را خواهان است .

دکتر پرویز صانعی

آ_۱۸۲۰۵

بانهایت اندوه وتاثر درگذشت ناگهانی دوست عزیزمان مرحوم دکتر علیقلی ادهم را بکلیه نزدیکان خصوصا همسر و فرزندان آن عزیز از دست رفته تسلیت گفته از خـداوند صبرو شکیبائی برایشان مسئلت می‌نمائیم .

حسن امامی خوئی. سعدی طباطبائی دیبا . محمود محمودی. سیروس رضازاده صابر .

آ_۱۸۲۲۵

سرکار علیه بانو قدسی لقمان‌ادهم (مالک)

از درگذشت ناگهانی شادروان دکتر علیقلی لقمان‌ادهم نهایت متاثر و خودرا دراین سوک بزرگ شریک دانسته از خداوند برای سرکار سلامتی و شکیبائی مسئلت داریم.

علیرضا قریب و بانو

آ_۱۸۳۹۵

تسلیت

دو شیزه زرین‌تاج عشق زاده زنجانی

مربی کودک، کودکستان وحیدیه

فوت پدربزرگوارتان را بشما تسلیت گفته وشریک غم شما هستیم.

ازطرف‌اعضاء انجمن همکاری‌خانه و کودکستان‌وحیدیه‌ـ حیدرعلی طاهری

زرین عزیز

فوت پدر بزرگوارتان را از صمیم قلب تسلیت گفته و ما را نیز در غم خود شریک بدانید .

ازطرف کارکنان کودکستان وحیدیه ـ فاطمه موچانی

آ_۱۸۳۰۷

بانهایت تاسف وتالم درگذشت شادروان آقای ابوالقاسم رفوگر را به خانواده محترم رفوگر تسلیت عرض نموده برای کلیه بازماندگان آن فقید سعید صبر وشکیبائی و بقای عمر از خداوند متعال خواستاریم.

مدیران وکارکنان شرکت پخش جمشید

آ_۴۴۸۲۳

بانهایت تاسف وتاثر درگذشت ناگهانی پزشک عالیقدردکتر علیقلی لقمان‌ادهم را به همسر گرامی و فرزندان آن مرحوم‌تسلیت گفته و امیدوارم که در سوگ خود شریکم بدانید.

سعید مطلوب

آ_۱۸۳۱۵

سرکار سروان عباس صابریان

با قلبی اندوهگین در گذشت‌مادر گرامیتان را صمیمانه تسلیت عرض می‌نمائیم .

محمد سجادی ـ حیدر کرامتی

آ_۴۴۸۶۳

کارکنان شرکت نفت ایران پان‌آمریکن مصیبت واردمرا به همکاران خود خانم پریچهر گلگون و آقای غلامعلی‌فیضی صمیمانه تسلیت می‌گویند .

آ_۱۸۳۲۳

جناب آقای دکتر صادق مبین

استاد و معاون محترم دانشگاه ملی ایران

مصیبت وارده را تسلیت گفته سلامت و بقای آن‌استاد ارجمند را ازدرگاه احدیت مسئلت دارد.

دکتر فریدون ملک زاده

هو ۱۲۱

آقای حاجی محمد آقانورائی رئیس دفتر جمعیت شیرو خورشید بیدخت

کارمندان و کارکنان بیمارستان صالحیه و جمعیت شیرو خورشید سرخ بیدخت درگذشت والدماجدتان را بشما وخانواده محترم تسلیت گفته و بقای عمر وعزت‌تان رااز درگاه ایزد متعال و مولای متقیان مسئلت مینمائیم.

مدیر عامل جمعیت شیروخورشید سرخ بیدخت_ والانیا

آ_۹۳۱۷

سرکار خانم مشعوف

دراندوه از دست دادن گیتا دوستانش را نیز شریکبدانید.

دانش آموزان ۳ر۳ راهنمائی هدف ۲ دختران

آ_۹۳۱۵

جناب آقای دکتر مبین

استاد محترم دانشگاه تهران و معاونت پژوهشی دانشگاه ملی ایران

مصیبت وارده را تسلیت عرض کرده و بقای آن خاندان محترم را از خداوند متعال مسئلت داریم.

بتول بغایری. پریگل دادجو. فریده سید یزدانی. احمدقهرمان. حسن سعید آبادی . علی شیخ الاسلامی. غلامحسین طریقی . آغوستین.

آ_۴۴۸۴۱

جناب آقای جواد گلستانی

باکمال تاسف درگذشت پدر گرامیتان را صمیمانه تسلیت عرض نموده بقای عمر و سلامتی جنابعالی و خانواده محترم را مسئلت داریم .

اسدالله قرشی. غلامرضا پدرام

آ_۱۸۳۲۹

سرور گرام جناب آقای عزت‌الله ناموركهن

مصیبت وارده را بهجنابعالی و خانواده محترم تسلیت‌عرض میکنیم.

غلامعلی مددی وبانو

جناب آقای مهندس جبرئیلی

بانهایت تاسف وتاثر درگذشت دائی بزرگوارتان جناب سرهنگ محمد مطیعی راتسلیت عرض نموده‌بقای عمر آن‌جنابو خاندان جلیل را مسئلت مینمائیم.

کارکنان مرکز آموزش کشاورزی کرمانشاه

آ_۹۳۲۳

دوست عزیز سرکار خانم شهره سیاوشی

مصیبت وارده را تسلیت می‌گوئیم ما راهم در غم خودشریک بدان.

امین صنایعی. جهانبخش

آ_۱۸۳۰۱

سرکار خانم دکتر علیقلی لقمان‌ادهم

کادر فنی و اداری و کارکنان مرکز فیزیوتراپی کودک و اندرزگاه شماره۱باتاثروتالم فراوان مصیبت وارده را از صمیم قلب تسلیت عرض نموده از خداوند متعال برای خاندان جلیل صبر و شکیبائی آرزو مندند.

آ_۱۸۲۹۹

سپاسگزاری

تشکر واعتذار

از تیمسار سپهبد اسکندر آزموده استاندار معظم ومحبوب آذربایجان شرقی ، نمایندگان مردم آذربایجان شرقی درمجلسین سنا و شورا و کلیه سروران‌گرامی و ارجمند، دوستان و آشنایان وبستگان که در مراسم تشییع و تدفین و مجالس ختم شادروان رسول تبریزی بزرگ خاندان تبریزی در مشهد وتهران و تبریز با شرکت خود ما را قرین لطف ومرحمت قرارداده ویا بوسیله درج آگهی در مطبوعات ویاتلگراف وتلفنی بازماندگان آن مرحوم را تسلیت داده‌اند صمیمانه سپاسگزاریم و چنانچه بعلت تالمات روحی تشکر حضوری میسر نشود تقاضای عفو دارد و سلامتی و توفیق همگان را از درگاه‌ایزد متعال‌خواستاریم.

تبریز ـ خانواده تبریزی و‌خانواده‌های‌وابسته

سورشارژ بندرعباس هم‌لغوشد

کنفرانس‌های کشتیرانی‌اروپاء آمریکا و ژاپن ، خلیج فارس سورشارژ بندرعباس را لغو کردند . این دومین بندریست که پس از بندر شاهپور کـه سورشارژ آن ۸۰ درصد بود سورشارژش لغو میشود .

سورشارژ بندر خرمشهرنیز ۱۵ درصد کاهش یافته‌و از۸۰ درصد به ۶۵درصد تقلیل یافته است

مهندس رضاشایگان معاون ترابری وزارت راه وترابری و نماینده تام‌الاختیار دولت برای حل مشکلات تراکم کالا در بنادر جنوب، در این زمینه اظهار داشت :تصمیم لغوسور شارژ در بندر عباس در پی بازدید نمایندگان کنفرانس ها از بندرعباس‌و مشاهده‌موفقیت در اجرای طرح‌ضربتی دولتی برای افزایش حجم تخلیه و بارگیری اتخاذ شده است .

دربندر عباس‌باکار ۲۴ساعته میزان تخلیه کالا از کشتی‌هـا به بیش از دو برابر افزایش یافته است ودیگرانتظار نوبت برای‌کشتی‌های عضوکنفرانس های جهانی که نماینده ۴۰خط بزرگ کشتیرانی‌هستند وجود ندارد . میزان سورشارژ بندر عباس بین ۶۰ تا ۸۰ درصـد بود .

مهندس رضاشایگان افزود: کنفرانس های انگلستان و مدیترانه خلیج فارس نیز نظیر این‌تصمیم‌راهفته آیندمخواهند گرفت .

با اجرای طرح‌ضربتی‌دولت در بندرعباس ، میزان تخلیه کالا از کشتی ها ۱۴۵ هزارتن ومیزان بارگیری کالا از بندر ۱۴۷ هزار تن‌بیشتر شده‌است.

برای تشویق کامیونداران‌به حمل کالاازبندرعباس جایزه‌ای معادل هر تن ۵۰۰ ریال در نظر گرفته شده که این خودبه تامین کامیون های بیشتر در این بندر کمک موثر کرده است .

۲۱ نفر که قصد خروج از مرز را داشتند دستگیر شدند

بطوریکه خبرنگار ما از بندرعباس اطلاع می‌دهد ۲۱ نفر غیرنظامی که بوسیـلـه دو نفر دلال بطور غیرمجاز قصد خروج از مرز کشـور شاهنشاهی و رفتن به دوبی را داشتند بوسیله ماموران ژاندارمری کشور دستگیر و تسلیم مقامات قضائی شدند .

یکی از دلالان بنام عبدالجلیل قاسمی مبلغ ۳۲ هزار تومان جهت رهائی خود به ماموران پرداخت که موضوع صورت جلسه شده و عین پولهاضمیمه پرونده امر بمقامات قضائی تحویل گردیده است .

لایحه مالک ومستاجر در دفترسیاسی حزب

پیش از ظهر امروز جلسه هیات اجرائی موقت حزب رستاخیز ملت ایران باحضور امیر عباس هویدا نخست‌وزیر و دبیر کل حزب و به‌ریاست جمشید آموزگار وزیر کشور در محل کاخ نخست وزیری تشکیل شد .

در این جلسه انتخاب اعضای کمیسیون نظارت و بـررسی طرح آئین‌نامه های کمیته های تخصصی، تشکیل شورا های حزبی واصل تشویق و تنبیه اعضاء حزب و نیز گـزارش حزب در مورد لایحه مالکو مستاجر مورد بررسی قـرار گرفت .

همچنین بعدازظهر امروز دفتر سیاسی حزب رستاخیزبریاست امیر عباس هویدا نخست‌وزیر و دبیر کل حزب تشکیل‌جلسه میدهد تا برنامه مبارزه‌بافساد در سراسر کشور را مـورد رسیدگی قرار دهد.

در جلسه دفتر سیاسی‌حزب پیشنهاد های کارشناسان جناح حزب در مورد مبارزه با فساد همچنین گزارش‌حزب درمورد لایحه مالک و مستاجر مـورد بحث و تبادل‌نظر قرار خواهد گرفت .

شکایت‌از دبیردبیرستان

تبریز ـ خبرنگاراطلاعات:

دبیر ریاضیات یکـی از دبیرستانهای دخترانه تبریز، متهم شد که چهار دختـر دانش‌آموز دبیرستان را در خیابان کتک زده است .

والدین چهاردختر دانش آموز از دبیر مذکـور به مدیـر دبیرستان شکایت کردند و دبیر دبیرستان ضمـن رد اظهارات دانش‌آموزان گفت: آنها در خیابان به من متلک گفتند و من فقط به آنهـا پرخاش کردم و موضوع کتک زدن صحت‌ندارد . فعلا موضوع تحت رسیدگی‌است.

زلزله در تسوج

تبریز ـ ساعت ۶ و ۳۰دقیقه صبح امروز زلزله شدیـدی منطقه « تسوج » از توابع بخش شبستر آذربایجان را به لرزه درآورد و باعـث وحشت اهالی شد .

زلزله خوشبختانه خسارات مالی و جانی وارد نساخت و تنها باعث‌فرو ریختن‌دیو ار گلـی چند بـاغ شد

کارگاه چوب‌بری سوخت

شیراز ـ یک کارگاه‌چوب‌بری در خیابان «قصرالدشت» شیراز آتش گرفت و آتش،نیم میلیون تومان‌چوب راخاکستر کرد.

آتش سوزی که ازاتصال سیم برق کارگاه روی داده بود، بمدت ۹ ساعت ادامـه داشت وسرانجام ظهر دیروز با کوشش‌ماموران آتش‌نشانی شیراز، آتش خاموش شد.

رهبران چین به ضدیت بامائو متهم شدند

پکن_ خبرگزاری فرانسه_ روزنامه مردم در شماره دیروز خود بشدت پاره‌ای از رهبران حزب کمونیست چین را بباد انتقاد گرفت و نوشت این‌عده درحال حاضر راه و روش سرمایه‌داری پیش گرفته و از خط مشی سیاسی پرزیدنت مائو منحرف شده‌اند .

روزنامه مردم اضافه کرده است که این عده همان راه لین‌بیائو وزیر دفاع سابق را پیش گرفته‌اند .

برخی از این شخصیت ها از دهه ۶۰ به فعالیت های زیان‌بخش دست میزنند ولی هنوز برسر کار باقی‌مانده‌اند.

حمله روزنامه مردم به عناصر منحرف حزب در هنگامی که جلسات‌مهمی‌برای‌تعیین جانشین چوئن‌لای تشکیل می شود نخستین مشاجره سیاسی‌پس‌از درگذشت نخست وزیر چین است ناظران سیاسی در پکن اظهار داشتند مقاله روزنامه مردم نشانه اختلاف نظرشدیدی است که در گفته های رهبران چین بروزکرده‌است .نویسنده مقاله از این «عوامل منحرف» خواسته است که هرچه‌زودتر از راهی که پیش گرفته‌اند بازگشته اشتباهات خود را جبران کنند .

هنوز معلوم نیست روزنامه مردم درحمله به«عناصرطرفدار سرمایـه‌داری» در روز های آینده تا چه‌حد جلو خواهد رفت اما بعقیده ناظران‌سیاسی این مشاجرات سیاسی باتعیین نخست وزیرجدید پایان خواهد یافت .

یک روزنامه‌چاپ هنگکنگ امروز نوشت که «هواکوئو ـ فنگ» معاون نخست‌وزیر امنیت عمومی موقتا به کفالت نخست وزیری چین برگزیده است .

این روزنامه اظهارعقیده کرده است «هوآ» که از جانب‌شخص مائوتسه تونگ به کفالت نخست وزیری انتخاب شده است .

ارتباط به اداره غله ندارد

راجع به خبر سوء استفاده در اداره غله کرمانشاهان که در روزنامه‌اطلاعات مورخ‌چهارشنبه پانزدهم بهمن ماه جاری درج‌شد، آقای مهندس صدیقی رئیس اداره غله کرمانشاهان گفت:

موضوع مربوط به سوء ـ استفاده از گندم بوده که درخبر مذکور اشتباها به‌اداره غله ربط داده شده بود، بهرحال مساله ارتباطی به‌اداره غله نداشته و مربوط به موضوعات دیگـری بوده است. پرونده‌سوء استفاده از گندم در دادسرا تحت رسیدگی است و بعدا کم و کیف آن‌فاش خواهد شد.

اطلاعات ۱۳۰۴

بنیانگذار : عباس مسعودی
صاحب امتیاز ومدیر : فرهاد مسعودی
سردبیر : منصور تاراجی
محل اداره : خیابان خیام. ساختمان اطلاعات. تهران
تلفن : ۳۲۸۱
تلکس : ۲۱۲۳۳۶ ـ تلگرافی : اطلاعات ـ تهران

تقویم اطلاعات

شنبه ـ هجدهم بهمن ماه ۱۳۵٤
ششم صفر ۱۳۹٦ ـ هفتم فوریه ۱۹۷٦

ساعات شرعی

استخراج دکتر ریاضی کرمانی
اذان مغرب . . . . . ساعت ٥ و ٥٤ دقیقه
اذان صبح (فردا)... . ساعت ٥ و ۲۷ دقیقه
طلوع آفتاب (فردا)... . ساعت ٦ و ٥۸ دقیقه
ظهر شرعی (فردا)... . ساعت ۱۲ و ۲۱ دقیقه
اذان مغرب (فردا) . . . . ساعت ٥ و ٥٥ دقیقه

شرکت سهامی خاص پاداد پاسخ میگوید

اراضی اهواز پنجاه سال قبل بصاحبان آن واگذار شده

واگذاری اراضی، بارها ازطرف مأمورین اعزامی تأیید شده است

شماره ۸۶۹۲
تاریخ ۱۳۴۹/۱۲/۷
پیوست دارد

سازمان مسکن
شرکت سهامی با سرمایه ۹٦۰۳۸٤۰۰۰ ریال

شرکت پاداد دراین اراضی اقدام باحداث صدها واحد مسکونی کرده است

برای این واحدهای مسکونی بهترین اگو ایجادشده وآب وبرق وآسفالت وتلفن آن نیز تامین شده است

اداره ثبت شهرستان اهـــواز

به پیوست رونوشت نامه شماره ۸٦۰٤ ـ ۲۸/۲/٤۹ مقام محترم وزارت آبادانی ومسکن ضمن صدور گواهی عدم موانع نسبت به باقیمانده پلاك ۱۹۸۸ بخش ۲ اهواز ارسال واشعارمیدارد ادامه تشریفات ثبتی و صدور سند مالکیت نسبت باراضی پلاك ۱۹۸۸ از نظر سازمان مسکن بلااشکال اســـت .

رئیس دفتر اراضی سازمان مسکن اهواز ـ طبیبی

شرکت پاداد بزرگترین خدمت رابشهر اهواز کرده است

جناب آقای سردبیر محترم روزنامه اطلاعات

در پاسخ مندرجات آن روزنامه شریفه در شماره ۱٤۹۲٦ دایر بتصرف غیرقانونی هزاران میلیون ریال زمین دراهواز وافشاء اسرار تصرف آن که با درج نامه آقای خزاعی مسئول سابق اموال شهرداری اهواز مطرح شده تقاضا میکند دستور فرمایند که توضیحات زیر بعنوان پاسخ طبق قانون مطبوعات در آن روزنامه درج گردد.

قبل از اینکه بادعای آقای خزاعی و به نامه‌هائیکه ایشان بعنوان اسناد افشاء اسرار تصرف زمین تلقی کرده‌اند پاسخ بگوید فتوکپی قسمتی از اسناد تملك این اراضی و بضمیمه جهت استحضار و در صورت لزوم درج در روزنامه تقدیم می نماید . بطوریکه این اسناد حکایت دارد اراضی مورد بحث در سال ۱۳۰٤ شمسی یعنی پنجاه سال قبل به یدقبلی صاحبان فعلی این اراضی واگذار گردیده وقسمت این واگذاری بارها ازطرف مامورین اعزامی از مرکز تایید گردیده که فتوکپی نمونه ازاین نوع تاییدات را تقدیم واضافه میکند که قسمت عمده این اراضی بصورت احداث نخلستان مورد استفاده قرار گرفته که هم اکنون درختان آن پاسخگو بوضع این اراضی در گذشته و حال میباشد .

صدور حکم نهائی

با اینکه این اراضی براساس تمام موازین قانونی لازم واگذار شده بودولی از آنجا که متاسفانه در نزد بعضی از افراد ناشایست رسم است که درلباس بیان حقیقت و حفظ منافع دولت اقدام به کلاشی وباج بگیری بکنند بهنگام تقاضای ثبت این اراضی از جهات مختلف به آن اعتراض شد که موضوع در نزد تمام مقامات ذیصلاحیت دادگستری مطرح وپس از گذشت سالها حکم نهائی وقطعی باقید مساحت وحدود بنفع مالك سابق صادر گردید که عین حکم موجود است وچنانچه ملاحظه فرمایند نه تنها حکم درباب مالکیت مالك سابق (یدقبلی مالکین فعلی) صادر گردیده بلکه در آن مساحت و حدود اربعه زمین نیز قید گردیده وچون این حکم تمام مراحل قضائی را طی کرده و قطعی و لازم الاجراء گردیده بنابراین نه فقط قابل اعتراض و رسیدگی مجدد نیست بلکه مالکیت مالك نیز محرز گردیده و دراین نوع موارد دیگر تشریفات ثبتی وصدور اسناد مالکیت غیر از یك سری تشریفات که تنها ازحق مالکیت یکنفر حکایت میکند چیز دیگری نمیتواند باشد و بطوریکه از تاریخ حکم ملاحظه میفرمائید (۱۱۷۷ر۲٥ر۳۰۳) صدور حکم ده‌ها سال قبل از مالکیت شرکت پادادمسکن اهواز بوده است و تنها درسال ۱۳٤۸ بود که این اراضی طبق سند رسمی (که فتوکپی آن نیز تقدیم میشود) بارعایت تمام تشریفات قانونی و دریافت تمام گواهیهای لازم ازادارات ثبت ـ شهرداری ـ اصلاحات ارضی ـ منابع طبیعی ـ دارائی شهرستان اهواز برمبنای قیمت منطقه بندی خریداری شده، بنابراین هیچ عقل سلیمی نمیتواند بگوید که شرکت درسی سال قبل باتمام افرادی که در صدور این احکام دخالت داشته‌اند مواضعه کرده‌است .

آغاز عملیات عمرانی

عجبا که تاریخ صدور این حکم و اثبات مالکیت مالك سابق هیچکس و از جمله آقای خزاعی نگفتند وادعا نکردند که این اراضی متعلق بدولت است ولی همینکه عملیات ساختمانی شرکت آغاز وعمران وآبادی باصرف میلیونها تومان شروع شد ناگهان همه بانك برآوردند که این اراضی متعلق بدولت است ؟ وبازعجبا بجای اینکه این ادعا را نزد مقامات ذیصلاحیت قضائی مطرح کنند آنرا در روزنامه عنوان کرده وبادرج نامه‌هائی خبر از افشاء اسرار تصرف اراضی داده‌اند .

جناب آقای سردبیر .شرکت پاداد گذشته از اینکه درتمام امور خود رعایت کلیه تشریفات قانونی را کرده و تمام عوارض ومالیاتهای خودراپرداخت وبا صدور جواز ساختمانی ازشهرداری اهواز اقدام باحداث صدها واحد مسکونی نکرده بلکه درلباس خدمتگزار صدیق وبااحداث بهترین اگو وایجاد آب وبرق و اسفالت وتلفن در اراضی ملکی خود که روزگاری زباله‌دانی شهربود بزرگترین خدمت را بشهر اهواز و عمران و آبادانی آن کرده بطوریکه هم اکنون این منطقه از بهترین تاسیسات شهری مدرن استفاده میکند صدها واحد مسکونی که دراین اراضی بوسیله شرکت ساخته و ببهای نازل و باقساط طولانی و بهره ناچیز فروخته شده حکایت از وسعت فعالیت شرکت دارد و ناچار باید این نکته را اضافه نماید که بهای این خانه‌ها طوری محاسبه گردیده که هم اکنون تنها بهای مصالح ساختمانی بکار رفته در آن چند برابر بهائی است که خریداران راجع بکل خانه‌ها پرداخته‌اند و جهت اثبات حسن نیت موسسین شرکت این نکته را نیز اضافه میکند که پس از احداث تاسیسات شهری دراین منطقه چون بعضی از شرکت های تعاونی تهیه مسکن ابراز تمایل کردند که از این اراضی جهت احداث ساختمان بافراد آن واگذار شود شرکت این تقاضا را بسمع قبول تلقی و ازطریق سازمان مسکن مقدار قابل توجهی است اراضی خودرا جهت استفاده این نوع شرکتها اختصاص داده که البته این شرکتها نیز صدها خانه جهت اعضاء خود ساخته ومورد استفاده قرارداده‌اند .

سند ناقص

برای آنکه روشن شود تنها معدودی افراد هستند که درهر شهرو دیارشور خدمت دردل دارند و عملا دراین راه کام برمیدارند این شرکت بموجب این نامه حاضر است که این اراضی بکسانیکه تعهد عمران و آبادی بسپارند واگذار کرده و خود تنها بدریافت وجوه پرداختی که تماما بااسناد رسمی پرداخت شده باده درصد استفاده اکتفا کند و این میلیونها متر زمین را که بنابادعا ، هزاران میلیون ریال ارزش دارد بخود شهرداری اهواز ویا آقای خزاعی یاهرکس دیگر واگذار کند .

اما راجع بسندی که آقای خزاعی بعنوان صورتجلسه چاپ کرده‌اند تاملا مثل آنست که کسی کلمه لااله را بگوید و دیگر باوفرصت ندهند که الاالله را اضافه کند وچوب کفر را بسرش برزنند. دراینجا کاملا همینطور است.درست است که اینصورت مجلس توسط کارمندان یکی از مراکز دولتی تهیه شده ولی دراخر کارهمان تهیه کننده صورتمجلس که گزارش کارخودرا بمرکز فرستاده و آنرا از ادارات مختلف و متعدد وزارت آبادانی و مسکن عبورداده و حتی بعرض وزیر محترم وفت آبادانی و مسکن نیز رسانده گواهی تعلق این اراضی را بشرکت داده است که فتوکپی آن نیز تقدیم میشود .

سخنان قبلی

درگذشته های نه چندان دور همین آقای نویسنده نامه در نزد مقامات قضائی و مراجع صالحه آنچنان داد سخن در حقانیت شرکت داده است که گوئی وکیل مدافع شرکت است و بواقع انسان تعجب میکند که چگونه ممکن است کسی چنین تناقض گوئی کرده و در ظرف مدتی کوتاه چنین تغییر قیافه بدهد . دراینجا این سئوال پیش می‌آید که اگر محامی لباس حرامی در برکند بااوچه باید کرد؟ آیا چنین فردی میتواند وکیل مدافع عمومی باشد. آیا این افراد دشمنان واقعی عمران وآبادی کشور وبالمال مملکت نیستند ؟

خرید نسق زارعین

اما راجع بخرید نسق زارعین این اراضی کرچه بهنگام خرید حقوق حقه زارعین طبق سند رسمی خریداری شده که فتوکپی آنها نیز تقدیم میشود ،ولی پس از آنکه خرید این اراضی افرادی از نوع همین دلسوزانی نظیر آقای خزاعی گرد زارعین را گرفته و پس از دریافت حق الزحمه‌ای جهت خود دوباره شکایت باداره اصلاحات ارضی بردند که چون خرید نسق زارعین بدون رعایت تمام تشریفات بوده بنابراین ناصحیح بوده و باید مجددا نسق زارعین خریداری شود که بالاخره پس ازمباحثات مفصل وتصویب خرید نسق زارعین درجلسه مورخ ۲۷ر۱ر۵۳ هیئت محترم دولت شرکت همان اراضی خودرا برای باردیگر بعنوان نسق خریداری کرده که نمونه‌ای از این نوع اسناد رسمی نیز تقدیم میگردد . پس از این اقدام چون مسلم شد که مزاحمتهای افراد کلاش وباج بگیر ادامه خواهد داشت لذا شرکت طی دوفقره تظلم دست بدامان شاهنشاه عدالت گستر خود شد که موضوع ازطرف مراجع ذیصلاحیت و مخصوصا بازرسان محترم بازرسی شاهنشاهی موردرسیدگی دقیق قرار گرفت وحقانیت شرکت ومالکیت او دراین اراضی مورد تایید موکد واقع گردید .

حقانیت مالکیت

باعرض مراتب چنانچه ملاحظه میفرمایند درطول پنجاه سال طی ده‌ها فقره حکم مالکیت سابق و فعلی مورد تایید قرار گرفته . آیا میتوان تصور کرد از پنجاه سال قبل تابحال شرکتی که تنها چند سال از عمر تشکیل او میگذرد همه افراد را تحت تاثیر قرارداده باشد ؟ آیا تمام هیئت های اعزامی که بموضوع رسیدگی کردند تماما بالاتفاق طرف شرکتی را گرفته‌اند که درهنگام رسیدگی اساسا وجود خارجی نداشته است ؟

آیا بازرسین محترم سازمان شاهنشاهی وسایر مراجع ذیصلاحیت تمامابطرفداری از حقانیت شرکت پادادبرخاسته‌اند ؟

جناب آقای سردبیر : آیا عقل می‌پذیرد که شرکت پاداد طول پنجاه سال دراین حدوسیع تمام افراد را تحت تاثیر قرارداده باشد ؟ یااینکه باید گفته شود که چون حقانیت مالکیت شرکت ومالکیت سابق اظهر من الشمس بود لذاتمام افراد برآن صحه گذاشتند .

وظیفه ملی

بنابراین ملاحظه میفرمائید که هرکس دراین باب دیگر سخنی بگوید یااعتراضی بکند تنها برای منظورهای خاص است وازآنجا که شرکت پاداد هدف خدمتگزاری داشته ودارد هدف خدمتگزاری داشته ودارد تاکنون تنها درمقدمه کار بوده و درآینده خدمات سازندگی خودرا درمقیاس وسیع تر عرضه خواهد کرد و باین نوع اعتراضات واهی وبی ارزش نیز وقعی نخواهد گذاشت و حتی باافشاء نام کسانیکه در طریق خدمتگزاری وسازندگی این شرکت که بدون کوچکترین خود نمائی بواقع قصد خدمت دارد کارشکنی میکنند بوظیفه ملی خود عمل خواهد کرد .

اگر کسی بواقع سخنی دارد وادعائی می‌کند بهتر است اول آنرا نزد مقامات قضائی مطرح کند و پس از اثبات، نتیجه راباطلاع عموم برساند والادر دوران رستاخیز بزرگ و ارزشمند ملت ایران همانطور که جناب آقای نخست وزیر نیز گوشزد فرموده‌اند بدون دلیل و سند و مدرك صحیح نمیتوان دامن کسی راآلوده کرد و خدمت مردم وموسسات راخدشه‌دار نمود

شرکت سهامی خاص پاداد