تکشماره دو ریال ونیم
سه‌شنبه هجدهم آذر ماه ۱۳۳۷
سال سی وسوم ـ شماره ۹۷۸٤

اطلاعات

بموجب گزارشهای رسیده از عراق

میخواستند قاسم را برکنار کنند

۲۰ صفحه

عبدالکریم قاسم در اعلامیه مخصوصی که ازرادیو بغدادقرائت کردگفت: عناصر بیگانه این توطئه راترتیب داده‌بودند

خبرگزاری فرانسه گزارش میدهد که سایه شوروی برعراق گسترده شده است

محافل سیاسی انگلستان اظهار نظر می‌کنند که این توطئه ممکنست علیه نفوذ کمونیستها ویا طرفداران سرهنك عارف صورت گرفته باشد ـ رایت سفیر سابق انگلستان در عراق هنگام ورود به‌لندن گفت که اخبار خوشحال کننده‌ای در مورد روابط انگلیس و عراق دارد

خبرگزاری فرانسه از بغداد خبرداد که دیشب رادیو بغداد متن اعلامیه ژنرال عبدالکریم قاسم نخست‌وزیر عراق رامبنی برکشف توطئه‌جدیدی پخش نمود .متن اعلامیه عبدالکریم قاسم بشرح زیراست :

«بکمك پروردگار و هوشیاری‌ملت ماموفق شدیم توطئه‌بسیارخطرناکی را که موجودیت جمهوری ماوامنیت داخلی کشورمان را بخطرمیانداخت و توسط عناصر فاسد و منحط ترتیب داده شده بود کشف کنیم. این توطئه قرار بود درنیم تادهم همین‌ماه‌صورت گیرد.توطئه کنندگان که میخواستند کار خودرا باتکاء عناصر بیگانه شروع کنند .

هرکس میداند که ماباعزم راسخ مصمم هستیم هرگونه‌نیروی‌توطئه‌گر را محوونابود سازیم .زیراعمل آنها مخالف مصالح ملت ومنافع کشور بوده ومادیگر بخائنین‌اجازه نمیدهیم علیه امنیت دولت اقدام کنند .توطئه‌گر هرکس که‌باشد ماباو مبارزه خواهیم کرد .

ماهمچنین به‌فرزندان ملت عراق اطلاع میدهیم که تمام مدارك وتمام

بقیه در صفحه‌چهارم

بنا بدستور دولت

صدور پروانه مسافرت بعراق ممنوع شد

ممکن است بایرانیان مقیم عراق نیز که اکنون در ایران‌هستند اجازه بازگشت به‌آن کشور داده نشود

بازگشت دادن ایرانیان مقیم عراق مورد توجه کامل دولت قرار گرفته

همانطورکه دیروز اطلاع دادیم‌دولت عراق اتباع خارجی مقیم آن‌کشوررا که درآنجا بکسب وکار مشغول‌هستند تحت فشار قرار داده است که یا تابعیت عراق راقبول کنند و یااز آن‌کشور خارج شوند. بهمین سبب این فکر در تهران برای مقامات دولتی پیش آمده است‌که فکری‌برای ایجاد تسهیلات‌جهت بازگشت‌ایرانیان مقیم عراق بنمایند.

بقراری‌که امروز خبرنگار ماکسب اطلاع کرده است مطالعات در اطراف اجرای این‌فکر مرتبا دنبال میشودو پس از بازگشت شاهنشاه از سفر اروپا تصمیم قطعی دراین باره اتخاذ خواهد شد. همانطورکه قبلا متذکر شدیم احتمال دارد ازطرف دولت لایحه‌ای برای تامین اعتبار جهت بازگشت ایرانیان مقیم عراق‌بمجلس تقدیم گردد وسپس ترتیب بازگشت دادن ایرانیانی‌که حاضر نیستند تحت فشار دولت عراق قرار گرفته و ترك تابعیت ایران رابنمایند داده شود.

بهرحال مسئله بازگشت ایرانیان مقیم عراق اکنون مورد توجه کامل دولت قرار گرفته است

گذرنامه نمی دهند

امروز اطلاع حاصل شد که‌بدستور دولت بایرانیانی که قصد دارندبرای زیارت عتبات بکشور عراق بروند بهیچ عنوان پروانه داده نخواهدشد.

یك مقام مطلع امروز بخبرنگارما اظهار داشت ممکن است وزارت‌کشور باتباع ایرانی مقیم عراق نیز که برای دیدار از اقوام خود بایران آمده واکنون در ایران می‌باشند نیز گذرنامه برای بازگشت ندهد .

درباز دیدی که اعلیحضرت همایونی ازکارخانجات هواپیماسازی فیات بعمل آوردند. هواپیمای جت۹۱ـ فیات مورد توجه شاهانه قرارگرفت .

درعکس فوق پرفسور والتا مدیر کارخانجات فیات ومهندس جیووانی مدیر کارخانجات هواپیماسازی فیات هنگام عرض توضیح بحضور شاهنشاه درمورد هواپیمای جت مزبور که برای ارتش های آلمان و فرانسه وایتالیا میسازند دیده میشود .

شاهنشاه ساعت ۱۰ صبح جمعه بتهران باز میگردند

شاهنشاه دچار عارضه کسالت سرما خوردگی شده‌اند

امروز اطلاع حاصل شدکه شاهنشاه ساعت ۱۰ صبح روز جمعه بتهران مراجعت میفرمایند.

شاهنشاه اکنون درژنو بسر میبرند و بقراری که کسب اطلاع شده‌است دچار عارضه سرما خوردگی گردیده‌اند.

کسالت سرماخوردگی شاهنشاه از دوسه‌روز پیش‌شروع شده‌است معهذا چون اعلیحضرت همایونی علاقه زیادی دارند که در روز ۲۱ آذرماه در تهران تشریف داشته باشند و مراسم پرشکوه این روز بزرگ‌درحضور معظم‌له برگزار گردد روز جمعه بتهران باز میگردند.

جریان روز

ما وشوروی } توطئه کودتا

سرمقاله وتفسیر جهان در صفحه دوم

کشمکش برسرچشمان تیرون پاور

تیرون‌پاوروصیت‌کرده چشمانش‌رابمصارف طبی‌تخصیص دهند وپول‌آنرا بین‌آخرین همسروسه‌فرزندش تقسیم کنند

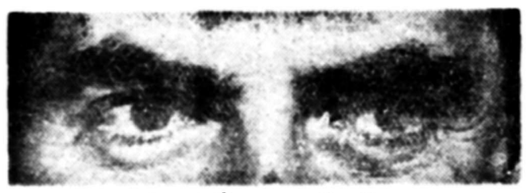

چشمانی که برسر آنها دعواست

هولیوود ـ آسوشیتد پرس ـ امروز افشا شدکه تیرون‌پاور قبل از مرك چشمان خودرا برای‌مصارف طبی تخصیص داده است .

تیرون‌پاورکه هنگام فیلم‌برداری فیلم «سلیمان وملکه‌سبا» دراسپانیا دچار یك حمله قلبی شد ودرگذشت وصیت کرده بودکه چشمان اورا بمباك چشم «دوبنی» درآمریکا بدهند .

در دعوائی‌که امروز در محکمهٔ بدوی هولیوود مطرح گردید معلوم شدکه تیرون پاور در ازای این عمل مبلغ ده هزار دولار مطالبه کرده‌بوده‌که بایستی بین‌آخرین همسر او «میناردوس» و طفلی‌که از وی دارد وهنوز متولد نشده ودو دختری‌که ازلیندا کریستیان‌همسر سابق خود دارد به نسبت مساوی تقسیم شود .

تیرون پاور بصراحت خاطر نشان ساخته است‌که از این مبلغ دو همسر قبلی وی«آنابلا» و «لیندا کریستیان» سهمی نخواهند داشت زیرا بموقع خود تمام‌حقوق‌همسران قبلی خودرا پرداخته است .

معذلك اکنون لیندا کریستیان برای مخارج اداره دو دختر خود فرانسیسکا و استفانی‌که به‌ترتیب ۷ سال و ۵سال دارند نسبت‌بماترك تیرون‌پاور اقامه دعوی‌کرده است .

اظهارات معاون وزارت گمرکات دربارهٔ

ایران‌وتعرفه‌های گمرکی بازار مشترك

احتمال میرود تعرفه‌های گمرکی بازار مشترك بامنافع اقتصادی وبازرگانی ایران تماس پیدا نماید ـ معاون وزارت گمرکات‌گزارشی دربارهٔ بازار مشترك تسلیم‌دولت‌کرد

آقای جهانگیر معاون وزارت گمرکات وانحصارات که بمنظور بهره‌برداری آقای کاومیان نماینده وزارت بازرگانی بنمایندگی از طرف‌دولت ایران در سیزدهمین کنفرانس عمومی سالیانه (گات)در ژنو بعنوان ناظر شرکت کرده بودند و اخیرا بتهران مراجعت نموده اندبپیرامون این کنفرانس بخبرنگار ما گفتند: کنفرانس(گات) که بر اساس موافقت نامه عمومی‌راجع بتعرفه های گمرکی و بازرگانی تشکیل میشود در سال جاری با حضور نمایندگان‌هفت‌دولت عضوو تعدادی نمایندگان ناظراز دولتها ومؤسسات دیگر (جمعا۳۷۰نفر)در ژنو تشکیل

بقیه‌درصفحه‌نوزدهم

رانتری مأموریت‌سیاسی خودرا آغاز کرد

هدف وی تشخیص وضع سیاسی آمریکا درخاورمیانه پس از کودتای عراق است

رانتری حامل پیامی ازطرف آیزنهاوررئیس جمهوری‌آمریکا برای جمال عبدالناصراست

بیروت ـ رویتر ـ ویلیام رانتری معاون وزارت خارجه امریکا وارد بیروت شد وبدین طریق برنامه مسافرت وگردش دو هفته‌ای خودرا در خاور میانه آغاز کرد .

سخنگوی دولت امریکا گفت:رانتری با رؤسای نمایندگان سیاسی امریکا و رؤسای کشور های اردن وجمهوری متحده عربی وعراق ویونان ملاقات‌و مذاکره خواهد نمود .

هدف رانتری‌ازاین مسافرت‌تشخیص

بقیه درصفحه سوم

ویلیام رانتری پس‌ازورود به‌بیروت مستقیما بملاقات رشید کرامی‌نخست وزیر وحسین عوینی وزیر خارجه لبنان رفت وبعداز ظهر با فواد شهاب رئیس جمهوری آن کشور نیز ملاقات نمود .

رانتری از بیروت به عمان واز آنجا به قاهره وسپس به بغداد و آنقرره ورود ۲۱ دسامبر به واشنگتن مراجعت میکند .

جوجه‌ایکه چهار پا دارد

صاحب جوجه میگوید که بزودی ثروتمند میشود

خبرنگار ماازرامهرمزطی گزارشی مینویسد.روز گذشته یکی‌از دهقانان قراء اطراف جوجه‌ای‌که‌دارای چهارپا بود بدفتر نمایندگی اطلاعات آورد واظهارنمود که‌این جوجه مدت ده‌روزاست از تخم خارج شده وبرخلاف سایر جوجه‌ها دارای چهارپا می‌باشد .

جوجه چهارپا بطرزجالبی نظیر حیوانات چهارپاروی‌زمین راه میرفت ودانه برمیچید ونمیدانست که‌باداشتن چهارپا قانون طبیعت رابهم زده است ..!

نکته جالب توجه آنکه محل دفع مدفوع جوجه نیزدر قسمت بالای ران او قرارداشت واین‌موضوع باعث تعجب مردم رامهرمزشده بود .عده‌ای ازمردم ساده‌لوح رامهرمز وجودجوجه چهارپا را علامت نزدیکی دوره‌آخرالزمان وجمعی نیزنشانه فراوانی محصول امسال میدانند ولی صاحب آن معتقد است که‌ازبرکت وجود این‌جوجه چهارپا ثروتمند خواهدشد .

خیابانهای تهران یکطرفه میشود

درخیابانهای سعدی وفردوسی واسلامبول فقط مسیر اتوبوسها دوطرفه خواهدماند

امروز خبرنگار ماکسب اطلاع‌کرد که‌شهربانی کل تصمیم دارد با توجه بازدیاد و تراکم وسایط نقلیه موتوری‌که منجر به‌تصادفات زیادی میشود بتدریج خیابانهای تهران را یکطرفه اعلام نماید . چون انجام این امر یك مرتبه میسر نیست وموجب اختلالاتی میگردد از اینرو درنظر است یکطرفه‌کردن خیابانها بتدریج صورت گیرد . فعلاقرار است‌که خیابانهای سعدی وفردوسی و اسلامبول یکطرفه شود وفقط مسیر اتوبوسهاکه با خط زردی از مسیر سایر وسائط نقلیه مجزا خواهد شد کما فی‌السابق دوطرفه باقی خواهد ماند .

خبرنگار ما اظهار نظر می‌کند با انجام این تصمیم‌که بزودی عملی خواهد شد از میزان تصادفات وسائط نقلیه بطور محسوسی کاسته خواهدشد .

جانشین‌بریاهم‌برکنارشد

تصفیه‌های دسته جمعی بدست سروف صورت گرفته است

سروف ازدوستان خروشچف بوده ولی اخیرا مورد غضب قرار گرفته است

لندن ـ یونایتدپرس ـ رادیوسکو اعلام کرد که ژنرال ایوان سروف رئیس پلیس مخفی شوروی از کار برکنار شده است. اعلامیه‌مختصری که صادر شده میگوید علت این اقدام انتقال به پست دیگر میباشد. اعلامیه مزبور که در برنامه‌خارجی رادیو مسکو پخش شد میگوید مطبوعات شوروی رسما گزارش میدهند که شورای عالی اتحاد جماهیر شوروی ایوان سروف‌ژنرال ارتش سرخ را از سمت ریاست کمیته امنیت کشور که وابسته به شورای وزیران میباشد بر کنار کرده وکار دیگری بوی محول نموده است .

هنوز معلوم نیست که چه کار دیگری باو واگذار شده است .

جانشین بریا

سروف که مرد کوتاه قدی می‌باشد پس از بر کناری بریا در دسامبر ۱۹۵۳ بسمت ریاست‌پلیس مخفی شوروی انتخاب شد .

در ماه مارس ۱۹۵۶ سروف با هواپیمای جت بلندن پرواز کرد تا

بقیه درصفحه چهارم

فرداشهردار بتهران‌نومیرود

تهران‌نو، بداشتن چهار حلقه چاه نمیتواند ازآب آن استفاده کند ـ مشکل آب سرخه حصار ـ مهندسین آلمانی برای حفر دوحلقه چاه دریوسف‌آباد مشغول کار شدند ـ دونارمك یك حلقه چاه جدید حفر میشود

فردا ساعت ٤ بعداز ظهر بنا به دعوت انجمن عمران و آبادی تهران نو آقای مهام شهردار تهران برای بازدید از تهران نو ومذاکره‌بااعضای انجمن عمران و آبادی به تهران‌نو می رود .

امروز آقای سیف‌اله مشکریز نایب‌رئیس انجمن‌بخبرنگار ماااظهار داشت با توجه وقولی که آقای‌مهام درمورد کمك به شهرداری های حومه داده‌اند امیدواری ما بعمران‌و آبادی تهران نو افزایش یافته . در مورد تامین آب آقای شهردار نظر مساعد دارند . در حال حاضر برای تامین آب تهران نو فقط باید هو

بقیه‌درصفحه‌نوزدهم

اظهارات یك دیپلمات خارجی‌که از بغداد بتهران آمده

درباره عبدالکریم قاسم

طبقه روشنفکر واصلاح طلبان عراق وطرفداران عارف خطری برای حکومت قاسم محسوب میشوند

آینده قاسم مبهم است وحکومت نظامی بشدت در عراق برقرار است

صبح امروز یك دیپلمات خارجی که مدت دوسال دربغداد ماموریت داشته است بتهران واردشد .چون این شخص یکی‌از دیپلمات‌های‌خارجی‌مطلع باوضاع سیاسی آنکشور بود وفقط چند ساعت درتهران توقف می‌نمود خبرنگار ماباو مصاحبه‌ای انجام داد که‌طی آن این دیپلمات حقایقی رادر باره وضع سیاسی عراق فاش ساخت .

بنابا‌ظهار این دیپلمات‌ازهفته‌پیش وضع سیاسی عراق بشدت متزلزل شده‌است بطوریکه هرآن انتظار یك

بقیه‌درصفحه‌نوزدهم

مسافرینی که هرگز بمقصدنمیرسیدند

چگونه حمید یکدست پول مسافرین را میگرفت وآنها را بسوی مرك میفرستاد

مردم آبادان بابی‌صبری منتظر محاکمه ومجازات حمیدیکدست هستند ومقامات قضائی امیدوارند بزودی علیه او مدارکی بدست آورند

خبر دستگیری ناخدا حمید یکدست راکه‌درشماره‌های یکشنبه و دوشنبه اطلاع خوانندگان عزیز رساندیم همچنان مورد بحث و گفتگوی اهالی آبادان وخرمشهر میباشد ودر راس مسائل روز قرار دارد.

حمید یکدست متهم است که عده زیادی‌مسافر ایرانی راکه قصدمسافرت بکویت داشته‌اند در جزیره بوبیان پیاده کرده وموجب هلاکت آنهاشده است .

خبرنگار ما در آبادان‌درگزارش تازه‌ای که پیرامون اینواقعه دلخراش و دستگیری ناخدای یکدست فرستاده می نویسد همه بابیصبری منتظر محاکمه این شخص میباشند .

باند جنایتکاران

پس‌از دستگیری ناخدا حمیدیکدست بوسیله مامورین انتظامی‌شایعات‌زیادی درباره سوابق وی در آبادان شنیده میشود .

میگویند ناخدا حمیدیکدست‌دستیاران زیادی داردکه‌بیشتر درجزیره معمره و نصار درحوالی خسرو آبادسکونت دارند.

افراد این‌باند که‌معروف‌به‌جنایتکاران دریائی شده‌اند باعده‌ای دلال سرو کار دارند.

این دلالها کسانی راکه از شهرستان ها بقصد مسافرت بکویت به‌آبادان می‌آیند فریفته وپس‌ازگرفتن‌پیشگرایه آنهارا به‌خسروآباد واز آنجا به‌معمره ونصار میبرندوتحویل‌باند جنایتکاران

بقیه‌درصفحه‌نوزدهم

شماره برندگان جوائز
روغن نباتی گل
آ ـ ۳۲۷٦۰
بقیه درصفحه سوم

ازایران قدیم تاایران امروز
«ادوارد سابلیه» درباره کتابی‌که همسر سفیرکبیر سابق بلژیك درایران تالیف کرده وبتازگی منتشر شده اظهارنظر نموده است .
گزارش خبرنگاران ایران را ازخارجه درصفحه پانزدهم مطالعه فرمائید

آگهی شرکت سهامی عمرانی کوی مکانیر در صفحه سیزدهم چاپ شده است
آ ـ ۲۲۰٦۵

انواع چای جهان

شرکت زمزم PEPSI-COLA پپسی کولا

آپارتمان برای دفتر
اجاره داده میشود
۸ اطاق در ساختمان امینی خیابان فردوسی روبروی بانك ملی به شرکت سهامی کوثریه تلفن ۳۵٤۰۹ مراجعه شود .
۲ ـ ۲ آ ـ ۳۲۷۰۰

هرسال ۸۰ نفر از شاگردان اول بخارج اعزام میشوند
ویك پیشنهاد برای جلوگیری ازعدم بازگشت دانشجویان بایران
درصفحه ۱۱ مطالعه فرمائید

مکتوب

بقلم: ا. خواجه‌نوری
درصفحه۷ چاپ‌شده‌است

جریان روز

ما وشوروی

در دومقاله گذشته بحث ما در اطراف حملات روزنامه‌های شوروی‌و رادیوی مسکو علیه ایران و اقدامات دفاعی‌مابود ودراین دو شماره با توجه بحوادث تاریخی گذشته واسناد ومدارك موجود گفتیم که نگرانی شوروی از جانب مرزهای جنوبی‌خود واقدامات ایران اگر بهانه و وسیله‌ای برای تشدید جنك سردونتایج دیگر سیاسی که‌لابد درحساب دولت‌شوروی وجود دارد نباشد مسلما هیچگونه‌پایه ومبنای منطقی که‌مارا مقصر وخطاکار معرفی کند ندارد.

همه جهانیان میدانند که امروز دولت شوروی درمسابقه تسلیحاتی‌و دست یافتن باسرار مهیب‌ترین سلاح های مدرن کنونی مقام استثنائی و مخصوصی در دنیا دارد.

اعتبارات و تجربه و کوششی که این دولت باتوجه به‌بنیه اقتصادی و صنعتی خود دراختیار دارد نه تنها باما بلکه حتی‌با دولت‌هائی که در آستانه جنك دوم جهانی قویترین دول جهان محسوب میشدند قابل مقایسه نیست. بنابراین مندرجات جراید شوروی و گفتارهای رادیوی مسکوو رادیوهای همصدای آن باینکه شوروی ازجانب مرزهای ایران احساس خطر مینماید وکشورما تبدیل به پایگاهی علیه شوروی گردیده است برای مطلعین بیشتر شباهت به‌شوخی و مزاح دارد.

اما ازنظر معاهدات وقرارداد های ایران وشوروی که مرتبا نشریات و رادیوی مسکو بااتکای به آنها مارا تهدید مینمایند باید بگوئیم‌این‌قرارداد ها همانطور که‌دیروز هم نوشتیم نمی تواند مبنای یك‌استدلال حقوقی‌واقع شود. درفصل سوم قرارداد ۱۹۲۷ نوشته شده‌است :

« هریك ازطرفین متعاهدین متعهد میشوندکه نه‌عملا ونه‌راسا در اتحادها وائتلافهای سیاسی که‌برضد مصونیت بری وبحری ویابرضد استقلال و یا تمامیت ویا حاکمیت طرف متعاهد دیگر منعقد شده باشد شرکت‌ننماید.

همچنین طرفین متعاهدین ازمشارکت در محاصره‌ها وبایکت‌های اقتصادی‌که بوسیله دول ثالث برضدطرف متعاهد دیگر بعمل آمده‌باشد خودداری‌نماید».

اولامفهوم‌همین ماده باتمام قدرت وارزشی که دولت شوروی برای آن قائل است وبه‌آن استناد میکند در شهریور ۱۳۲۰ بااشغال نظامی ایران از طرف شوروی و ورود ارتش‌سرخ بایران‌ازطرف یکی‌از متعاهدین که‌دولت شوروی باشد نقض شد واز جانب دیگر بااینکه درکنفرانس طهران طبق‌اعلامیه سران سه‌دولت تمامیت ارضی و استقلال‌ایران تضمین شده و دول آمریکا وشوروی وانگلیس ضمن‌همین کنفرانس متعهد شده بودند شش‌ماه پس‌از پایان جنك قشون خودرا از خاك ایران بیرون ببرند در صورتی که دولت شوروی نه‌تنهابرخلاف‌تعهدی که درقرارداد ۱۹۲۷ نموده بود بصورت یك قدرت اشغالگر ومهاجم قشون خودرا واردکشورما کرد بلکه حتی بقولی هم‌که‌در کنفرانس طهران داده بود عمل ننمود وقشون خودرا درخاك آذربایجان نگهداشت .وبدنبال آن حوادثی پیش‌آمد که همه خبرداریم ودولت شوروی هم بهتر ازما میداند بااین وصف چگونه دولت شوروی باز هم قرارداد ۱۹۲۷ را بعنوان یك سند معتبر جلوی روی‌ما میگذارد و به‌آن استناد میکند ؟..... اما درباره فصل چهارم قرارداد ۱۹۲۷. این فصل مربوط به‌پیش‌بینی‌هائی راجع بجلوگیری ازتحریك واخلال متعاهدین درخاك یکدیگر است که‌توجه به‌آنو سپس مراجعه بحوادث و وقایع گذشته بسیار جالب است .

اینك قسمتی ازفصل چهارم:

«همچنین باعتبار فصول مذکوره در فوق طرفین متعهد میشوند در خاك خوداز تشکیلات و عملیاتی که‌ذیلا شرح داده میشود تقویت نکرده و جلوگیری نمایند.

«اولا- از تشکیلات ودستجاتیکه قطع نظر ازاسم وعنوان آنها قصدشان مبارزه بوسیله عملیات تجاوزکارانه یابلوا یاسوءقصد بر علیه دولت‌طرف متعاهد دیگر باشد. الخ

البته خود دولت شوروی بهتر می تواند قضاوت کند که کدام یك از طرفین متعهدین برخلاف نص این ماده رفتار کرده‌اند. ؟ !....

بهرحال پرونده های موجودی که‌در روابط ایران با شوروی‌وجود دارد ثابت میکند که‌ملت ایران همیشه از دوستی وحسن رابطه باملت شوروی استقبال‌کرده است .

ما بارها گفته‌ایم که‌دوستی همسایه ای نظیر شوروی برای ایران بسی مغتنم است وملت ایران همیشه این دوستی رابنفع خود میداند وهرگزمایل نیست خودرا ازثمرات ونتایج آن محروم نماید.

ما امیدواریم که‌دولت شوروی باین گمایل قلبی وآرزوی ما بانظرعمیقتری نگریسته وهیچگاه آرزوی بی شائبه مارا آلوده به‌مسائل زودگذر سیاسی ننماید وبااینجاد این گونه تبلیغات ناروارابطه دوستانه دوملت را که مخصوصا ازدوسه‌سال پیش‌باینطرف بطور محسوسی تقویت‌شده است بسستی نکشاند .

توطئه کودتا

مسافرت رانتری ، معاون‌وزارت خارجه امریکا ، به خاورمیانه با انتشار اخبار توطئه در عراق‌مصادف شده است ، خود این همزمانی یکی از عواملی است که شخص رابه یافتن رابطه ای بین این دو واقعه بر میانگیزد .

رانتری اکنون در بیروت بسر میبرد و قرار است پس از مذاکره با مقامات لبنان و اردن و جمهوری متحده عربی به بغداد برود .

هدف او از این مسافرت بررسی وضع تازه امریکا در خاورمیانه وبی تردید تکمیل کاری است که رابرت مرفی ضمن مسافرت خود به خاور میانه آغاز کرد . یعنی تنظیم سیاست جدیدی که‌متناسب با مقتضیات دنیای عرب و موقعیت کنونی امریکا در این منطقه باشد .

شایعاتی که درمورد کمك امریکا به جمهوری متحده عربی جریان دارد ماموریت رانتری را مهمتر جلوه میدهد . بنظر میرسد که امریکائیها آماده اند کوشش جدیدی برای کنار آمدن با عبدالناصر بعمل آورند و شك نیست که بهبود روابط جمهوری متحده عربی با دنیای غرب اثرات زیادی در سراسر خاور میانه واز جمله عراق خواهد داشت . در آن صورت حملات معمولی رادیو و مطبوعات عراقی به «امپریالیسم غرب» بسهولت امروز ممکن‌نخواهد بود . اگر قاهره که قطب مبارزه ضدامپریالیستی بوده نظر خود را نسبت به دنیای غرب تغییر دهد ، بغداد نیز خواه ناخواه باید دروضع خود تجدید نظر کند . و چه‌بسا که از طریق قاهره بهتر بتوان روابط غرب را بابغداد بهبودبخشید

این امکانات از نظر کمونیستها پوشیده نیست . پیروزی ماموریت رانتری میتواند بسیاری ازحسابها را در خاورمیانه واژگون سازد .

اگرامریکا حقیقتا قادر به تحکیم موقعیت خود در خاورمیانه عربی بشود و با دو قطب مهم دنیای عرب یعنی مصر و عراق تفاهم متقابل پیدا کند جای زیادی برای مانور های کرملین نخواهد ماند .

از اینجا است که غوغای توطئه در عراق میتواند اهمیتی بیش از نتایج و انعکاسات داخلی خود کسب کند .مقامات عراقی تاکنون اطلاع مستقیمی از هویت توطئه گران و محرکین آنها نداده اند. تنها اشارات مبهمی‌به «امپریالیستها» میشود و مصریها مقصود از «امپریالیستها» را امریکا میدانند .

بنظر میرسد که حکومت عراق میخواهد بدقت‌هدف حمله ای را که آغاز شده است انتخاب کند.

وانتخاب این هدف اهمیت‌بسیار خواهد داشت چه از نظر تحولات آینده سیاست عراق وچه از نظر سراسر دنیای عربی خاورمیانه .

اگر ، چنانکه محتمل است ،بار مسئولیت توطئه را بگردن دول غربی بیندازند ، اثر فوری آن بوجود آمدن محیط خاصی‌خواهد بود که از لحاظ ماموریت رانتری بهیچوجه مساعد نیست . در واقع چنین امری درحکم شکست رانتری خواهد بود و حتی ممکن است مانع از سفر اوبه بغداد شود .

ولی کار بهمین جا پایان نخواهد یافت ، اثرات طویل المدت‌جنجال کشف توطئه بی تردید افزایش نفوذ شوروی و کمونیستها درعراق وسایر کشور های عربی است و پس از چنین ضربت تبلیغاتی که متوجه غرب میشود ،وشکافی که خواه نا خواه بین عراق و امریکا بوجود می‌آید ، امیدبه تعدیل نفوذ کمونیستها در عراق بسیار کمتر خواهد شد .

عراقیها اکنون بر سر دو راهی مشکلی قرار گرفته اند. آنها میتوانند راه بیطرفی واقعی یابی طرفی مثبت و متمایل به شوروی‌را در پیش گیرند . توطئه کودتابر ضد عبدالکریم قاسم میتواند در این ماجرا نقش حساسی داشته باشد .

از ماهیت این کودتا هنوز اطلاع روشنی در دست نیست . اظهارنظر قطعی درباره آن بهیچوجه امکان ندارد .

اما همینقدر هست که این‌توطئه را میتوان تبدیل بامسلحه بهتیار برنده ای کرد و چپ یا راست را هدف ضربات سخت آن قرار داد. نکته عمده آنست که عراقیها به خودشان ضربتی وارد نیاورند زیرا قاب آنرا نخواهند داشت .

روسری شال گردن و دستکش

«زنانه و مردانه»

درچندین نوع مختلف و بسیار زیبا ابریشمی ونایلن ـ دستکش در۷نوع با قیمتهای عادلانه

جنرال مد

کوچه برلن

ساعات کار:

ایام هفته از۹ تا۱۲ر۱ صبح ۳ الی ۸ بعد ازظهر

جمعه از۹ صبح تانیم بعد ازظهر

آ-۳۲۷۵۸

روش نوین طبابت

اثر دکتر بدیع‌زاده

برای مطالعه دربالین بیمار ووارسی دردرستی تشخیص ودرمان بسیار مفید ودر خانواده یکجلد ازاین کتاب ضروری است

مرکز فروش :کتابخانه اقبال .ابن‌سینا .امیرکبیر سیروس. خیابان شاه‌آباد

آ-۳۲۷۷۰ ۱-۳

دکتر مهرعلی خلعتبری

امراض‌مجاری ادرار ومقاربتی

شاه‌آباد اول باغ سپهسالار

پذیرائی عصرها. تلفن۳۲۱۹۱

آ-۲۰۷۴۱ ۱-۲۶

کارشناسان شرکت سهندشت

در امور زمینهای تپه دارو عمیق مشتریان همکاری میکنند

بهترین طریقه آباد نمودن زمینهای ناهموار تراکتور های بولدزر قوی است که با ارزانترین نرخ تسطیح و تقسیم بندی میکنند .

شرکت سهندشت ـ تلفن ۲۶۷۱۳

آ-۳۲۶۸۶

دوستان وعلاقمندان مرحوم مغفور **عباسعلی شوکت (خان‌شوکت)** طاب‌ثراه درگذشت آنمرحوم را باطلاع میرساند ،مجلس ختم مردانه روز چهارشنبه۱۹ر۹ر۳۷ از ساعت ۳الی۵ بعدازظهر در مسجد مجدمنعقد خواهد بود. **حسام‌الدین دولت آبادی ـ مصطفی دولت آبادی ـ رضا صرافزاده یزدی ـ محمود جلیلی ـ رضا افشار ـ مدیرالدوله اصانلو ـ امیر خسروی ـ سیداحمد طباطبائی قمی**

خانواده‌های :خان شوکت ـ مظاهر ـ بامداد ـ کلهر ـ خسروپناه ـ نبوی ـ فوت شادروان مرحوم‌عباسعلی‌شوکت (خان شوکت) راباطلاع میرساند مجلس ختم مردانه روز چهارشنبه ۱۹ر۹ر۳۷ازساعت ۳الی۵ بعدازظهر در مسجد مجد منعقد خواهد بود .

ختم زنانه در همان روز صبح ازساعت ۱۰ تاظهر در خیابان شمیران جنب سینما مولن‌روژ کوچه مدرس‌زاده منزل حسن شوکت برقرار است

آ-۳۲۶۹۸

فامیل بیات باطلاع کلیهٔ دوستان وآشنایان و بستگان میرساند که روز پنجشنبه ۲۰ آذرماه ۳۷ مطابق ۲۹جمادی الاول مصادف باسال فوت مرحومه **حاجیه معصومه بیات (اجمل‌السلطنه)** میباشد لذا مجلس تذکری‌ازساعت۱۰صبح روز مذکور الی ساعت ۵ بعدازظهر درآرامگاه خانوادگی بیات واقع درقم برقرار می‌باشد. آ-۲۱۹۵۳ ۱-۰

هیئت مدیره اتحادیه خواربارفروشان تهران ضمن‌اظهار تاسف از درگذشت مرحوم **حاج‌رحیم ضرابی** پدر آقای ابوالقاسم ضرابی عضو هیئت مدیره اتحادیه باطلاع‌عموم میرساند که از ساعت ۳الی ۵بعدازظهر روز چهارشنبه ۱۹ آذرماه جاری مجلس تذکر ویادبودی از طرف این صنف در محل اتحادیه (خیابان‌سیروس مقابل تکیه رضاقلیخان) برگزار خواهد شد از عموم طبقات مخصوصا خواربارفروشان محترم تهران انتظار ابراز همدردی را دارد . **هیئت‌مدیره اتحادیه خواربار فروشان تهران**

آ-۲۲۱۱۹

تشکر واعتذار

بدینوسیله از کلیه اقوام ودوستان وآشنایان خاصه علماءاعلام رجال عالیمقام که در مراسم تشییع وتدفین ومجالس ترحیم زنانه ومردانه وروز هفت فوت مرحوم باقر جواد زاده شرکت فرموده ویاتلگرافا وکتبامایه تسلی خاطر وتسکین آلام همه مصیبت زدگان گردیدند صمیمانه سپاسگذاری مینمائیم واگر بعلت تالمات روحی تاخیری در شرفیابی روی دهد امید عفو داریم . **جوادزاده**

آ-۲۲۰۷۷

بدینوسیله از ذوات وشخصیت‌های محترم وکلیه‌فامیلان ودوستان وآشنایان که بمنظور ابرازهمدردی بزرگواری فرموده ودرمراسم تشییع وتدفین ومجلس ترحیم جوان ناکام رضا صابر شرکت فرموده ویابوسیله تلگراف ونامه مایه تسلی خاطر وتسکین آلام همه مصیبت زدگان‌گردیدند صمیمانه سپاسگزاری مینمائیم واگر بعلت تالمات روحی تاخیری در شرفیابی روی دهد امید عفو داریم .

آمل ـ غلامعلی‌هدایت ـ برادران صابر ـ محمد رضارجائی وبرادران

آ-۳۲۸۳۴

روضه فاطمیه

مجلس تذکر مناقب ومصائب حضرت زهراء وائمه هدی سلام‌الله علیهم‌اجمعین از شب جمعه اول ماه جمادی‌الثانی (۲۰رآذرماه ۱۳۳۷)تا ده شب در بنده منزل از درب‌کوچه نصیرالدوله منعقد است .

خلیل خلیل ناجی «خلیل السطان»

۱-۲ آ-۲۲۱۵۶

برحسب معمول سنواتی از شب جمعه ۲۱ آذر(اول جمادی‌الثانیه) تاپنج شب از ساعت پنج ونیم بعدازظهر مجلس ذکر مصیبت حضرت صدیقه‌کبری سلام... علیها در بنده منزل واقع در خیابان ری کوچه خونشنوسان‌منعقد است **سیدعبدالکریم لواسانی**

آ-۲۲۰۹۳ ۱-۲

محکمهٔ دکتر مرتضی مشایخی متخصص

بیماریهای کودکان به‌خیابان ویلا مقابل گرمابه ویلاانتقال یافت . ساعات پذیرائی ۵ر۳ تا۷ بعدازظهر .

۱-۳ آ- ۲۱۳۴۵

شمع میخچه دکترشول

رفع کنندهٔ میخچه پا

چهارراه اسلامبول فردوسی

نمایندگی دکترشول

۱-۱۰ آ-۳۲۳۵۰ خورشید

بهترین روغن برای سالاد و پخت و پز

روغن بادام‌زمینی (آراشید)

و

روغن آفتاب گردان

محصول کارخانه روغن‌کشی ورامین است

مصرف کنندگان میتوانند برای خرید مستقیما بشرکت شیمیائی سازمان برنامه درمیدان بهارستان یانمایندگان فروش‌شرکت درتهران وشهرستانها مراجعه‌نمایند

شرکت سهامی شیمیائی سازمان برنامه

آ-۳۲۵۲۸ (۱)

زادالمعاد

تالیف علامه مجلسی باترجمه فارسی اعیه‌وزیارات باخط بسیارزیبا وچاپ گراوری وجلد زرکوب از چاپ خارج شد هدیه ۱۲۰ ریال

نهج الفصاحه

یا مجموعه کلمات قصار پیغمبر اکرم ص باترجمه فارسی ومقدمه مفصل دربیان حدیث بقلم آقای ابوالقاسم پاینده باجلد زرکوب دوره کامل در یك جلد ۸۸۰ صفحه ارزش ۲۲۰ ریال

نهج‌الفصاحه جلد دوم در ۵۰۰ صفحه ۱۵۰ ریال

ناشر : کتابفروشی اسلامیه ـ خیابان بوذرجمهری تلفن۲۱۹۶۶

آ-۲۲۱۲۱

بانهایت‌تاسف فوت‌مرحوم **محمدحسین قناداصفهانی**تاجر معروف‌را باطلاع میرسانیم مجلس‌ترحیم‌روز پنجشنبه۲۰آذر ازساعت ۳تاه بعدازظهر درمسجد مجد منعقد است .

مجدالسلطان لطیفی ـ دکتر مهدی لطیفی ـ تقی لطیفی دکتر محمدعلی وصالی ـ سرهنك ستاد هرمز معزی ـ میر مهدی صدریه ـ امیر ولی اله شفیعی ـ محمدعلی‌گیوی .

بانهایت‌تاسف‌فوت مرحوم‌مغفور **محمدحسین‌قناداصفهانی** که سالیان متمادی با نیکنامی بخدمات صنفی واجتماعی‌مشغول بوده باطلاع عموم میرسانیم مجلس ترحیم فقید سعید پنجشنبه ۲۰ آذر ازساعت ۳تاه بعدازظهر درمسجد مجد برگزار میگردد . هیئت مدیره صنف چوب والوار فروش

سید علی‌اکبر مدنی ـ حاج‌حسن مسکین ـ محمد صادق معتقدی ـ حاجی محمدعلی گرامی ـ حاجی‌حسن چهارسوقی محمدعلی فرهودی ـ رضاافشار ـ حاجی‌علی‌بابانی ـ محمدمصفا

بانهایت‌تاسف فوت برادر وپدر وعمو مرحوم **محمدحسین قناداصفهانی**بزرك‌خاندان‌راباطلاع میرساندمجلس ترحیم مردانه‌پنجشنبه ۲۰آذرازساعت۳تاه‌بعدازظهر در مسجد مجد ومجلس ترحیم زنانه همان روز وهمان ساعت در منزل پسر ایشان ابوالقاسم قناد خیابان سی‌متری منعقد است .

کریم قناد ـ محمد رضا قناد ـ ابوالقاسم قناد ـ محمود قناد ـ دکتر طباطبائی ـ سرهنك ستاد علی ایمانیان ـ علی‌اصغر طاهری ـ احمد قناد ـ محمود قناد ـ جوادقناد عباس قناد ـ محمد قناد ـ اصغر قناد ـ کاظم قناد

آ-۲۲۱۷۹ ۱-۲

بخانواده‌های محترمی که دراین ضایعه عزادارندبویژه بازماندگان آنمرحوم تسلیت میدهیم .

مراسم هفته مرحوم **علینقی شفیعی** روز ۱۹ آذر از ساعت ۳تاه بعدازظهر در امامزاده عبدالله آرامگاه بدر برگزار خواهد شد . **خاندان شفیعی**

آ-۲۲۱۴۱

مراسم شب ۷شادروان **محمد علی میرزا رهبری** در روز چهارشنبه ۱۹ر۹ر۳۷ از ساعت ۳الی ۵بعدازظهر در صحن مقدس امامزاده صالح منعقد میباشد از دوستان و خویشان تمنی دارد باحضور در مجلس مزبور روح آنمرحوم راشاد فرمایند . **ازطرف‌خاندان‌رهبری**

ازطرف اهالی تجریش ضمن اظهار تسلیت بفرزندان آنمرحوم خصوصا سرکار سرهنك رهبری افسر نیروی هوائی بمناسبت درگذشت مرحوم مغفور محمدعلی‌میرزا رهبری ـ درروز چهارشنبه ۱۹ر۹ر۳۷ که مصادف با شب هفت آن مرحوم است مجلس تذکر وفاتحه در صحن مقدس حضرت‌امامزاده صالح (مسجد جامع تجریش) از ساعت ۳الی ۵ بعداز ظهر همان روز منعقد است

ازطرف اهالی تجریش ـ ابوالقاسم ذاکری ـ ابوالقاسم مامی ـ سیدجواد تقوی ـ سرهنك غفاری کلانتر شمیران ـ سرهنك حجتی ـ حسن ارجمندی محسن ذاکری

تشکر و سپاسگزاری

بدینوسیله ازجناب آقای دکتر محمدعلی قره‌گوزلو رئیس محترم بیمارستان نکوئی قم واستاددانشگاه‌که در بهبود حال اینجانب مدتی راکه در بیمارستان بستری بوده‌ام بذل‌توجه ومرحمت فرموده‌اند وهمچنین ازجناب آقایان دکتر طباطبائی ودکتر جبارزاده و سایر آقایان پزشکان وکارکنان بیمارستان اظهار قدردانی وتشکر نموده بقاء وسلامتی همگی را از درگاه خداوند متعال خواستارم . یقین دارم اولیای محترم سازمان شاهنشاهی خدمات اجتماعی از تشویق اینگونه افراد خدمتگذار جامعه‌که وظیفه خودرا همیشه بخوبی انجام‌داده ومیدهندخودداری نخواهند فرمود . آ- ۳۲۸۰۰ قم- حسین‌رکنی

بانهایت تاسف وتاثردرگذشت **مرحومه‌ملکه اسدی‌کرمانی** را باطلاع اقوام ودوستان میرساند مجلس ترحیم مردانه از ساعت ۱۰ تا۱۲ روز پنجشنبه ۲۰آذر ۳۷ درمسجدمجد ومجلس ختم زنانه عصر همان روز ازساعت ۳تا۶ درمنزل آنمرحومه واقع درخیابان شمیران بالاتر از سه راه زندان جنب خیابان ساری منعقد می‌باشد .

محمدحسن اسدی کرمانی (وکیل‌دیوان) ـ احمد اسدی کرمانی ـ خانواده‌توانا ـ جلیل‌محمودی ـ احمدزند ـ منصور عدل اسفندیاری ـ ضیاء علوی ـ محمدعلی قزوینی .

آ- ۳۲۷۹۰ ۱-۲

بعموم بازماندگان آنمرحومه تسلیت میدهیم .

خانواده‌های **سعیدی ـ زنگنه ـ روانبخش زنگنه ـ بوذرجمهری ـ قزوینی‌پور ـ ابراهیمی زنگنه ـ مدرسی ـ معین‌زاده ـ سهیلی ـ دولتشاهی ـ منوچهری ـ فتح‌حسامی** بانهایت‌تاسف درگذشت مرحوم **علی اشرف اسعیدی** کارمند اداره‌پیشکاری‌دارائی استان پنجم‌رادرکرمانشاهان به اطلاع‌خویشان ودوستان‌وعموم همشهریهای کرمانشاهی مقیم مرکز میرساند .مجلس ختم آنمرحوم در کرمانشاهان منعقد ودر طهران نیز مجلس تذکر مردانه روز چهارشنبه ۱۹آذرماه ۱۳۳۷ازساعت ۳تاه بعدازظهردرمنزل سرهنك محمد سعیدی افسر شهربانی واقع در خیابان دانشگاه کوچه کیا ومجلس تذکر زنانه در همان تاریخ در منزل آقای علی اکبر سعیدی کارمند وزارت دارائی واقع در خیابان حشمت‌الدوله میدان رشدیه کوچه هما برگزار خواهد شد .

علی‌اصغر سعیدی ـ سرهنك محمد سعیدی ـ علی اکبر سعیدی ـ سروان علیرضا سعیدی ـ سرهنك جواد بوذرجمهری ـ رضا قزوینی‌پور ـ محمد علی سعیدی ـ سروان مدرسی ـ ابوالفتح‌دولتشاهی ـ مرتضی‌منوچهری ـ مظفر حیرانی

آ-۲۲۱۵۳

بعموم بازماندگان آنمرحوم‌مصیبت‌واردرا تسلیت‌میدهیم

بدینوسیله فوت **سرگرد فنی‌احمد علی‌اکبری صبا** افسر اداره تسلیحات ارتش راباطلاع آشنایان و دوستان آن مرحوم میرساند مجلس ترحیم روز چهارشنبه ۱۹ آذر ازساعت ۱۵الی ۱۷ درمسجد حاجی‌حسن واقع درخیابان ارامنه برقرار خواهد بود . **اداره تسلیحات ارتش**

بعموم بازماندگان آنمرحوم‌مصیبت‌وارده راتسلیت‌میدهیم

بسمه تعالی

نظر بفوت مرحوم ثقةالاسلام آقای **سیداحمد مدرسی یزدی** مجلس ترحیم از ساعت ۳تاپنج بعدازظهر روز چهارشنبه ۲۹ج۱ر۷۸ وبیستم آذرماه ۳۷ در مسجدسجاد واقع در چهارراه عباسی منعقد است آقایان عظام و دوستان گرام برای ترویج شعائراسلام تشریف فرما خواهند شد .

آیت‌اللهزاده مازندرانی ـ سرلشکر علیرضا قریب ـ حسن‌الحسنی ـ محمد یزدانی اردکانی ـ سیدعلیرضا ریحان الله مدرس

آ-۲۲۱۵۹

بقیه آگهی‌های ترحیم وتسلیت درصفحه ۱۹

تصویب قطعنامه ایران درباره تبعیض نژادی

دکتر فریدون آدمیت نماینده ایران قطعنامه ایران را درباره تبعیضات نژادی در آفریقای جنوبی بکمیته سیاسی تسلیم نمود

سازمان ملل متحد - خبرگزاری فرانسه - دیروز آقای دکترفریدون آدمیت نماینده ایران درسازمان ملل متحد قطعنامه دولت ایران رادر مورد افریقای جنوبی تسلیم کمیته سیاسی مخصوص سازمان ملل متحد نمود .

قطعنامه دولت‌ایران که توسط دول مکزیك ، فیلی پین ویوگسلاوی امضاء شده‌است درمورد تبعیضات نژادی است که‌دولت آفریقای جنوبی به‌اهالی هندی در آن کشور وارد می‌آورد .

در قطعنامه دولت‌ایران ازاینکه دولت افریقای جنوبی به‌مکاتبات دول هند وپاکستان که تقاضای شروع مذاکرات رانموده بودندپاسخ داده نشده اظهار تاسف گردیده است .

آقای دکتر آدمیت خاطرنشان‌ساختند که‌این مسئله کاملا در صلاحیت سازمان ملل‌متحد است زیرا سازمان مسئول اجرای حقوق بشر وبرقراری روابط بین کشورهای عضو خود می‌باشد نمایندگان آرژانتین ،غنا ، اندونزی ،شوروی ، جمهوری متحد عربی مجارستان برمه یوگسلاوی اروگوئه رومانی ویونان اعلام‌نمودند که‌بنفع قطعنامه ایران رای‌خواهند داد .

آخرین خبررسیده حاکیست که کمیته سیاسی سازمان ملل متحد با اکثریت ۶۲رای قطعنامه ایران رادر مورد تبعیضات نژادی در افریقای جنوبی تصویب نمود . نمایندگان اتگلستان -فرانسه - چین‌ملی - اسپانیا -فنلاند - هلند رای ممتنع دادند .

در قطعنامه ایران خاطر نشان‌شده دول هند وپاکستان باید باافریقای جنوبی وارد مذاکره شوند .

مجسمه چرچیل

«داویدمك‌نال» نقاش ومجسمه ساز۳۸ ساله انگلیسی این مجسمه را بعنوان یادبود هشتاد وچهارمین سال تولد سرونیستون چرچیل از وی ساخته است ولی‌ساختمان این مجسمه درسراسر انگلستان موجی ازانتقاد علیه‌سازنده آن‌ایجاد کرده وآنراکاریکاتوری شبیه «گوریل» تلقی‌کرده‌اند.

لکه‌های نورانی مرموز کره‌مریخ

ممکنست این لکه‌ها کوههای آتشفشان باشد

توکیو- خبرگزاری فرانسه- دیروز دکتر تزونتوساهکی رئیس کمیته انجمن ستاره‌شناسان آسیای شرقی که مامور بررسی کره‌مریخ است بمخبرین جراید گفت ازنقاط‌مختلف ژاپن لکه‌های روشن بسیار اسرارآمیزی درکره مریخ بچشم خورده است.

دکتر ساهکی سپس افزودکه‌در ششم نوامبر در شهر «شیزوکا» ودر ده‌نوامبر در«کب» ودر ۲۱ نوامبر در«سینگو» ناحیه غربی ژاپن چنین لکه‌های نورانی دیده شده‌است.

نامبرده سپس افزود بدینترتیب اینك تئوری یکی‌از منجمین آمریکائی که چندی قبل گفته بود در سایر کرات آسمانی کوههای آتشفشان وجود دارد تائید میشود .

دکتر ساهکی سپس گفت لکه‌های نورانی که‌در ششم نوامبر دیده‌شد در اطراف خط استوائی کره مریخ بوده درحالیکه لکه‌های نورانی که در۲۱ نوامبر دیده شد در نقاط دیگر بوده وعرض آنها به۲ تاسیصد کیلومتر میرسد.

یك تابلو نقاشی

یکصد هزار دلار بیمه شد

★★★★★★★★★

نیویورك - آسوشیتد پرس - در نیویورك اعلام شدکه یك تابلونقاشی نفیس که از طرف ژرژ روال نقاش مدرنیست فرانسوی کشیده شده مبلغ یکصد هزار دلار بیمه شد تا سالم ازاروپا بامریکا حمل شوداین تابلو بهترین کار ژرژ روال‌است که در ماه ژانویه گذشته بدرود حیات گفته واز طرف یکی از امریکائیان تهیه‌کننده کلکسیون نقاشی‌خریداری شده

زمستان قطب جنوب یکشب است!

این شب سرد چهارماه متوالی ادامه دارد

ملکموردوساندو- قطب‌جنوب- یونایتدپرس- یکی‌از افراد هیئت اعزامی آمریکاکه برطبق برنامه سال بین‌المللی ژئو فیزیك به‌قطب جنوب مسافرت کرده گفت پس‌ازیکسال وهفت‌روز توقف درنواحی سرد قطب جنوب باز میگردم‌و میتوانم بطور خلاصه داستان جالب مشاهدات خودرا درآن نواحی غیرمسکون کرمزمین باین شرح بیان کنم.

هنگامیکه ماقطب جنوب راترك می‌کردیم حرارت ۳۰درجه زیر صفر بود.

درتمام مدت اقامت ما فقط‌یکبار درجه حرارت به بالای صفر رسید وآنهم در۱۸ ژانویه بود که‌درجه حرارت به‌ده‌ره بالای صفر رسید وآنروز یك موج‌گرمابقطب آمده‌بود .

درزمستان قطب جنوب که‌چهارماه طول میکشد همیشه شب است ودرجه حرارت همیشه زیر صفر است . ششماه پس‌از زمستان نور مختصری مانند سپیده‌دم درآسمان پیداست.

شوروی نه‌آفریقائی است ونه آسیائی

مخالفت اندونزی باشرکت شوروی در کنفرانس قاهره

قاهره -آسوشیتدپرس - رئیس هیئت نمایندگی اندونزی باشرکت هیئت نمایندگی شوروی در کنفرانس اقتصادی آسیائی وآفریقائی بشدت مخالف است و نسبت باین امر اعتراض‌نموده‌وطی مصاحبه مطبوعاتی گفت‌علت مخالفت هیئت نمایندگی اندونزی آن است که‌شوروی نه‌آسیائی است ونه‌آفریقائی مخالفت اندونزی باشرکت شوروی در کنفرانس مایه تعجب شدید شد زیرا تابحال هیچیك ازکشورهاحتی‌آن‌ممالکی‌که مشهوربه طرفداری از غرب می‌باشند مانند ژاپن و ترکیه باشرکت شوروی‌مخالفت نکرده‌بودند .

هیئت نمایندگی شوروی هفت نفر است که‌ریاست آن بانستروف رئیس اطاق بازرگانی اتحاد جماهیر شوروی می‌باشد .

شورویها درکنفرانس هم بستگی کشورهای آسیائی و آفریقائی سال گذشته که‌درقاهره تشکیل شدشرکت داشتند حال اگر مخالفت اندونزی به نتیجه رسیده وهیئت نمایندگان‌شوروی ازکنفرانس طردشود برای این‌کشور شکست بزرگی محسوب میشود .

شوروی بعلت وسعت خاك واینکه درهردوقاره‌آسیا واروپا امتداد دارد هم خود رایك کشور بزرك آسیائی دانسته وهم جزء کشورهای آسیائی وافریقائی محسوب میکند .

خروشچف‌دوخبرسری درباره‌امنیت امریکا بهامفری گفته‌است

نیویورك -یونایتد پرس هربرت‌هامفری‌از حزب‌دمکرات گزارش مسافرت خودرابه شوروی به‌دالس و ایزنهاورداد. وی درباره دوخبرسری‌که‌خروشچف‌در باره امنیت امریکا باوگفته است بادالس وپرزیدنت ایزنهاور صحبت کرد وپیام مخصوص خروشچف رابه‌رئیس جمهوری امریکا داد

وی تاکید کردنباید هیچ‌نقطه ضعفی درغرب‌وجود داشته باشد زیرا شوروی تمام هم‌خودرادرمسائل بین‌المللی مصروف یافتن نقاط ضعف غرب نموده است ومیکوشد تا ازعدم یگانگی بین‌کشورهای‌غربی بهره‌برداری کند .

سناتورها مفری حاضر نشد درباره اسراریکه خروشچف راجع به‌امنیت آمریکا باو گفته توضیحی بدهد .

دکتر آدنائر برای مذاکره بارهبران انگلستان بلندن میرود

هنوز تاریخ قطعی تشکیل کنفرانس وزیران خارجه سه دولت معلوم نشده

گزارش آسوشیتد پرس از بن حاکیست که احتمال میرود که کنراد ادنائر صدر اعظم آلمان غربی روز جمعه با هواپیما عازم لندن شود تا بامك میلان نخست وزیر بریتانیا در باره ایجاد منطقه آزاد بازرگانی مذاکره نماید .

ضمنا احتمال داده میشود که ادنائر از این مسافرت خود داری کند زیرا در اثر عارضه سرما خوردگی احتیاج به استراحت دارد.

محافل مطلع میگویند که هر گاه کسالت ادنائر بر طرف شد پنجروز قبل از تشکیل کنفرانس شورای وزیران‌ناتوعازم لندن‌خواهد شد .

ادنائر ضمن این مسافرت درباره مسئله برلن نیز با رهبران سیاست بریتانیا مذاکره خواهد نمود.

کنفرانس وزیران

خبر گزاری فرانسه از بن خبر داد دیروز سخنگوی رسمی حکومت آلمان غربی‌گفت هنوز تاریخ‌قطعی تشکیل کنفرانس‌وزرای امورخارجه کشور های آمریکا فرانسه انگلستان آلمان غربی تعیین نشده است اما بطور قطع این کنفرانس تا قبل از جلسه پیمان اتلانتیك شروع بکار نخواهد کرد . وی سپس گفت‌دیروز سفرای کشورهای آمریکا - انگلستان - فرانسه - جهت مذاکره با فون برنتانو به وزارت امور خارجه آلمان دعوت شدند تاترتیب تشکیل کنفرانس وزرای امور خارجه داده شود .

سخنگوی دولت آلمان غربی سپس گفت هرچند که سه دولت غربی مسئولیت حفظ اساسنامه فعلی برلن را بعهده دارند ولی شرکت وزیر امور خارجه آلمان بدانجهت است که برلن به آلمان تعلق دارد و روزی مجددا پایتخت آن خواهد شد .

وی در خاتمه گفت آقای ویلی برانت شهردار برلن‌در مدت‌تشکیل کنفرانس در پاریس خواهد بود و احتمالا در جلسات کنفرانس شرکت خواهد جست .

رانتری

بقیه از صفحه اول

وضع سیاسی امریکا پس‌از کودتای عراق وپیاده شدن نیروهای امریکائی در لبنان می‌باشد .

رانتری موقعی به‌خاور میانه وارد میشود که کمونیستها در یك کشور عربی مانند عراق‌که‌تازه دست‌بانقلاب زده پیشرفت کرده وقصد تسلط بر آن کشور را نموده‌اند .

از طرف دیگر تایکسال پیش در عراق‌و لبنان وعربستان سعودی‌دولت های دوست امریکا برسرکار بودند واکنون جای آنهارا رژیمهائی گرفته است که طرفدار سیاست بیطرفی مثبت عبدالناصر می باشند .درنتیجه این‌مسافرت‌روش‌سیاست امریکانسبت به خاورمیانه‌در آینده معین خواهد شد .

مطبوعات لبنان نسبت به مسافرت رانتری‌روشهای مختلفی‌پیش‌گرفته‌اند برخی توام بااحتیاط وبعضی که طرفدار عبدالناصر می‌باشند علنا بمخالفت برخاسته‌اند .

روزنامه المساء که بلند گـوی انقلابیون سابق می‌باشد می‌نویسد: بگذارید رانتری بفهمد که لبنان امروز لبنان زمان شمعون نیست .

روزنامه الجریده می‌نویسد :مسافرت رانتری تاحدزیادی سرنوشت«حضور» امریکارا در خاورمیانه معین خواهد کرد .روزنامه مزبور می‌نویسد که امریکا پس‌از پیشرفت کمونیست ها در عراق بسرعت پی باشتباهات خود برد .

روزنامه مزبورسپس بامریکاتوصیه میکند که کمك بلاشرط وزیادی به عبدالناصر بنماید واز فعالیت‌کشور های عضو پیمان بغداد دراین ناحیه جلوگیری کند وناسیونالیسم عرب را برسمیت بشناسد وباکوشش‌اعراب برای اتحاد هم‌آهنگی نماید .

مقاله اوریان

روزنامه اوریان چاپ بیروت در آخرین شماره خود مینویسد:رانتری بادقت بخصوصی تحولات اخیر عراق وهمچنین رابطه اردن وجمهوری متحده عربی رامورد‌بررسی‌قرارخواهد داد .

پیام برای عبدالناصر

روزنامه سپس می‌افزاید : رانتری بطور قطع حامل‌پیامی‌ازطرف‌آیزنهاور برای عبدالناصر رئیس جمهورکشور متحده عربی است وقرار است باوی مسئله کمك زیادی را که امریکا احتمال دارد بدون قید وشرط بمصر بدهد بررسی کند . گفته میشود ممکن‌است امریکا در ساختن سد آسوان به‌مصر کمك‌کند .

روزنامه‌ندای‌وطن که‌روزنامه طرفدار مصر است مینویسد : امریکا ده میلیون دلار به لبنان کمك کرد تا قبل ازورود رانتری زمینه رادر بین مقامات دولتی لبنان فراهم سازد .

مقصود مسافرت نماینده آمریکا آنست که‌به‌دوستان امریکائی خود در خاور میانه بگویدصفوف‌خودرافشرده، ترسازند و نشان بدهد که‌هنوز خاورمیانه برای تهدید صلح‌حساس است وبرای مقابله باتوسعه اقتصاد وسیاست شوروی جبهه‌متحدی‌تشکیل دهد .

کشف‌نفت‌درترکیه

عدنه -خبرگزاری‌فرانسه-شرکت نفت موبیل‌اویل‌آو آمریکا پس‌از هفت ماه کاوش در منطقه عدنه در ترکیه یك قشر نفتی کشف کرد .

بزودی یك چاه‌نفت در این منطقه حفر میشود .

۲۵ میلیارد الکترون‌ولت

ژنو- خبرگزاری فرانسه- برای انجام تحقیقا ت‌اتمی مرکز تحقیقات اتمی اروپا درژنو ساختمان آزمایشگاه‌عظیمی راشروع کرده‌است که۲۵میلیارد الکترون ولت خواهد بود.

کارهای مربوط باین آزمایشگاه بسرعت پیش‌میرود و حدس زده میشود تاسال ۱۹۶۰ تمام خواهد شد.

اولین سینکروسیکلرون باظرفیت ۶۰۰ میلیون ولت الکترون چندسال قبل جهت مرکز تحقیقات اتمی اروپا ساخته شد ودانشمندان اروپائی اینك باآن کار میکنند.

وزیر خارجه پاکستان اعلام کرد که :

پاکستان آلت دست آمریکا یاشوروی نخواهد شد

کراچی -یونایتد پرس-سیاست خارجی پاکستان از هفت هفته‌که از عمر رژیم‌جدید میگذرد بتدریج روشن میشود. بطوریکه وزیرامور خارجه پاکستان اعلام داشت هدف پاکستان درروابط بین‌المللی بشرح زیر است :

۱- بر قراری روابط نزدیکتر با کشور های عربی .

۲- بر قراری روابط دوستانه‌و اتخاذ هوش معتدلتر نسبت به جمال عبدالناصر رئیس جمهور متحده عربی .

۳-ادامه اتحاد با غرب .

۴- کوشش برای حل اختلافات با هندوستان با کمك یك کشور ثالث .

علاوه براین پاکستان بعلت اختلافات خودبا هندوستان درمورد کشمیر و کانالهای آبی میکوشد تا درجهت مخالف سیاست خارجی هندوستان قدم بر دارد وباینوسیله میخواهد که‌حمایت‌و توجه‌کشورهای غربی را بطرف خود جلب نماید .

اما در سال ۱۹۵۹ مهمترین‌وجه سیاست خارجی پاکستان عبارت‌از عدم مخالفت با هندوستان در مسائلی است که مربوط بوحدت کشورهای عربی میباشد .

«منظور قدیر» وزیر خارجه رژیم جدید پاکستان طی یك مصاحبه اختصاصی با خبر نگار یونایتد پرس گفت پاکستان از مبارزه فعلی که بین دوبلوك برای کسب قدرت جهانی در گرفته بر کنار مانده وآلت دست آمریکا یاشوروی نخواهد شد ولی پاکستان در هر حال طرف غرب‌رابر گزیده است.

لاك پشت یك تنی

ریودوژانیرو -خبرگزاری فرانسه -دیروز صیادان آرژانتینی دوساحل «وینوریا» مرکز ایالت استپرتیو سانتو لاك پشت عظیمی را صید کردند که یك تن‌وزن داشت ودو شکم آن بیش از پانصد تخم پیدا شد .

مالرو درتوکیو

توکیو -خبرگزاری فرانسه - دیروز اندره مالروووزیر مشاورکابینه فرانسه ونماینده مخصوص ژنرال دوگل وارد توکیو شد .

مشارالیه شش روز در ژاپن توقف خواهدکرد وباامپراطور ونخست وزیر ژاپن ملاقات خواهند نمود .

آندره مالروچندروز در تهران‌توقف نمود وسپس عازم دهلی جدید شد اینك پس ازدهلی جدید وارد توکیو گردید .

قحطی گوشت

در پایتخت گوشت‌خورها بوئنوس آیرس-آسوشیتد-پرس - بوئنوس آیرس پایتخت آرژانتین که مردم آن بیش از مردم سایر پایتخت های جهان گوشت میخورند .امروز بافحطی گوشت مواجه شد .علت این امر آنستکه ۲۰ هزار نفرقصاب‌این‌شهربیك‌اعتصاب همگانی دست زده‌اند.قصاب های بوئنوس آیرس به افزایش بهای گوشتی که بآنها فروخته میشود وکنترل بهای گوشتی که آنها به مردم میفروشند اعتراض کرده‌اند .برای جلوگیری از این قحطی مقامات آرژانتین در نظر گرفته‌اند که‌بانصد باب دکان قصابی که‌ازطرف دولت اداره میشود تاسیس کنند .

((ادسل))

بعلت نزدیك شدن سال ۱۹۵۹ یك دستگاه اتومبیل ادسل مدل ۵۸ با شرائط سهل بفروش میرسد :

نمایشگاه فیات دروازه دولت

تلفنهای ۳۳۶۰۴ - ۳۸۶۳۸ - ۳۸۶۳۷

۱-۵ آ-۳۲۵۶۴

شماره برندگان جوائز روغن نباتی گل

مراسم قرعه‌کشی آبانماه (روغن نباتی گل) انجام ونتیجه بشرح زیر اعلام میگردد :

شماره‌هائی که عدد سمت راست آن به ۱۳ ختم میشود برنده یکعدد قلم خودکار

شماره‌هائی که عدد سمت راست آن به ۷۳۷ ختم میشود برنده یکعدد پریموس

شماره‌هائیکه عدد سمت راست آن به ۷۵۶۹ ختم میشود برنده یکعدد اطو برقی

شماره‌هائی که عدد سمت راست آن به ٤۱۳٤٦ ختم میشود برنده یکعدد چرخ خیاطی

برای دریافت جوائز بمراکز پخش کالای کارخانجات صنعتی درتهران وشهرستانها مراجعه وبرای کسب اطلاعات بیشتر باتلفنهای ۲۹٤۵۲ و۲۲٤٤٤ مکالمه فرمایند . آ-۳۲۷۶۰

هم فال هم تماشا

هم شعبده‌بازی، هم خنده، هم تاتر

شنیدن کی بود مانند دیدن

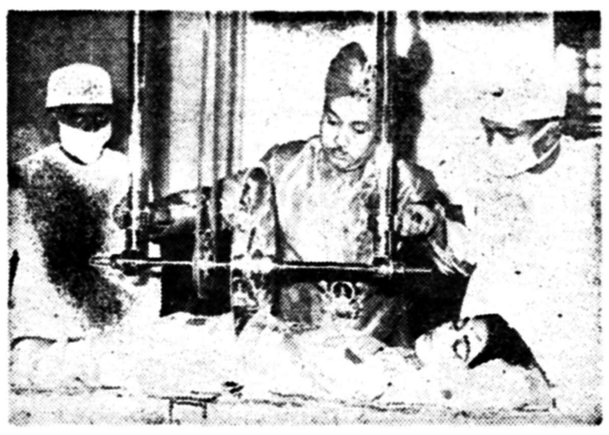

آیا شنیده‌اید که «سورکار» شعبده‌باز ومرتاض مشهور هندی هرشب وهرروز در تاترتهران زنی را بااره دونیمه میکند زبان دستیار خودرا درحضور پزشکان عالیمقام کشور وتماشاچیان بریده ونبض وقلب اورا ازکار بازمیدارد؟ تاشخصا اعمال محیرالعقول سورکار گروه ۱۵ نفری اورا ازنزدیك نبینید باور نمیفرمائید. هرروز ساعت ۵ وهرشب ساعت ۸ درتئاتر تهران

آ-۳۲۷۷۸

دستگاه جوشکاری برقی

۲۹۵-۱۸۰ و ۵۰۰ آمپر ساخت کارخانجات دستیگهاوس آمریکا

دارای چرخهای متحرك

باوازم کامل. ماسك. انبر چکش

وانواع الکترود وجوشکاری

شرکت سهامی ایران تکنو خیابان سعدی تلفن ۳۱۵۶۳ ۳۱۵۶۴

کارخانه تهران کرج

شرکت سهامی فارو عامل فروش فرشهای مدرن عمواوغلی

باطلاع علاقمندان فرشهای مدرن عمواوغلی‌میرساند چون فرشهای مدرن عمواوغلی بتعداد محدود بافته میشود از مشتریان محترم خواهشمند است‌درصورتی که مایل باشند از فرشهای مدرن عمواوغلی برای‌عید خود استفاده نمایند هم‌اکنون مراجعه وسفارش دهند تابرای عید تحویل شود. آ-۳۲۷۱۸

از صبح روز پنج‌شنبه

تخرین پل

دوبله فارسی استودیو ساترال

عالیترین شاهکار سینمائی در اولین برنامه

سینما رویال

«بآفریقا دست نزنید»

شعار کنفرانس ملل آفریقائی اکراست

اکرا- خبرگزاری فرانسه -دیروز کنفرانس ملل آفریقائی در آکرا پایتخت کشور غنا تشکیل گردید. سالن کنفرانس بطرز باشکوهی تزئین یافته ودرروی پارچه های بزرگی نوشته شده «به‌آفریقادست نزنید» «آفریقا باید آزاد شود» در جلسه افتتاحیه «لوکدلیتول» حکمران کل غنا وعده زیادی از دیپلمات های خارجی‌شرکت‌داشتند توم بایا رئیس کنفرانس در نطق افتتاحیه خود گفت .

«امروز برای ماروزی تاریخی‌بشمار میرود .هیچکس دراین مسئله شك نمیکند که دراین سالن تمام‌آفریقا شرکت دارد .هفتاد سال قبل در برلن کنفرانس استعماری جهت تقسیم‌آفریقا تشکیل گردید ولی امروز ۲۰۰ میلیون مردم آفریقابدور هم جمع شده ویك‌زبان میگویند «استقلال» «آفریقارا ترك کنید» پس از نطق توم‌بایا پیامهای تبریکی که از نقاط مختلف گیتی مخابره شده بود قرائت گردید .

جانشین بریاهم بر کنار شد

بقیه‌از صفحه‌اول

مقدمات سفر بولگانین نخست‌وزیر شوروی وخروشچف رهبر حزب کمونیست شوروی را به انگلستان فراهم نماید و ورود او بلندن‌سبب جنجال بزرگی در مطبوعات شد و باین عمل اعتراض شد و سبب گردید که سروف بعنوان محافظ رهبران شوروی در طی گردش در بریتانیا و بازدید از نقاط مختلف آن کشور همراه آنها باشد .

سروف در تمام مسافرتهای بولگانین و خروشچف‌به یوگسلاوی وهندوستان وبرمه وافغانستان در سال ۱۹۵۵ بعنوان گارد محافظ دائمی همراه آنها بود .

اعدام ها

در زمان ریاست سروف اعدام های دسته جمعی و تصفیه های وسیعی صورت گرفت ودر حدود یك‌میلیون نفر از اهالی غرب قفقاز و کریمه وآسیای مرکزی تبعید گردیدند.

خبرنگاران غربی در مسکو نمی‌دانند که سروف ارتقاء یا تنزل‌مقام خواهد یافت ولی میگویند عبارت پست دیگر را که در اعلامیه بدان اشاره شده قابل توجه و مهم‌است.

در لندن تصور میکنند که ممکن است وزارتخانه جدیدی بوجود آید ولی این خبر در مسکو تائید نگردیده است .

مطبوعات شوروی بر طبق معمول در این قبیل موارد خبربرکناری سروف را در آخرین صفحه خود درج نمودند .

ژنرال سروف یکی از دوستان وهمکاران قدیمی خروشچف‌نخست‌وزیر شوروی است و از قرار معلوم خودش نیز پس از تصفیه هائی که برای استقرار خروشچف درشوروی انجام داده اینك مشمول تصفیه قرار گرفته است .

شرح حال سروف

ایوان سروف در ۲۵ اوت ۱۹۰۵ در دهکده افیما نسکایا واقع در ناحیه «ولوکدا» متولد شد و از کودکی علاقه بنظام داشت تااینکه درسال ۱۹۲۸ تحصیلات خود را در مدرسه نظامی‌لنینگراد باتمام رسانید و افسر توپخانه شد در ۱۹۳۸ ایوان سروف از آکادمی نظامی «فرونز» فارغ التحصیل شد وسپس وارد سازمان پلیس مخفی شوروی (ان . ك . و. د.) گشت.

در آستانه جنك دوم جهانی وی بسمت کمیسر ملت در اکراین منصوب گشت و از همکاران‌نزدیك نیکیتا خروشچف نخست‌وزیر فعلی شوروی شد زیرا خروشچف در آنزمان رئیس دولت اکراین‌بود.

در هنگام جنك ایوان سروف به سمت‌معاون‌اول‌سازمان امنیت‌شوروی منصوب گشت (۱۹۴٤ -۱۹٤۱)

فرمانده نیروی شوروی درآلمان

پس از جنك ایوان سروف‌بسمت معاون فرماندهی نیرو های‌شوروی در آلمان منصوب گشت (۱۹٤٥-۱۹٤۷)وی یکی‌از سازمان‌دهندگان پلیس سیاسی آلمان شرقی است.

در اواخر حکومت استالین (۵۳-۱۹۵۱) درعین‌حال که‌وی‌معاونت وزارت کشورشوروی را بعهده داشت مسئولیت اجرای ساختن کانال ولگا -دون بعهده‌وی واگذار شد و پس از اتمام کار کانال موفق بدریافت نشان لنین گشت وسپس در کنگره نوزدهم حزب کمونیست اتحاد شوروی بعضویت کمیته مرکزی در آمد در ۲۷ آوریل ۱۹۵٤ وی بعنوان ریاست کمیته امنیت شوروی منصوب گشت که معادل وزیر است و با این سمت مسافرتهای زیادی خارج ازشوروی انجام داد .

آمریکا قمر حامل انسان پرتاب خواهدکرد

رم -خبرگزاری فرانسه -دیروز جان‌کندی معاون‌کمپانی هواپیمائی آمریکائی«لاکهید» هنگام ورودبه فرودگاه رم گفت بزودی آمریکا قمر مصنوعی با سر نشین انسان بآسمان پرتاب خواهد کرد .

وی سپس خاطر نشان ساخت‌که از مدتی قبل چند کمپانی مشهور هواپیما سازی آمریکا سفارشاتی جهت ساختن قمر مصنوعی ما سر نشین انسان دریافت داشتند و عملیات مربوط به این امر باسرعت پیش میرود .وی‌خاطر نشان‌ساخت که قمر مصنوعی مزبور توسط موشك اطلس بفضا پرتاب خواهد شد وحد اکثر ۲۸ ساعت در فضا بوده و۱۸بار بدور زمین خواهد چرخید .

جان کندی در خاتمه گفت‌تمام مشکلات مربوط به پرتاب چنین قمری تقریبامرتفع شده‌وباز گشت آن‌براثر آزمایشهائی که تاکنون باموشکهای‌تورو‌زوپیتر بعمل آمده حل گشته است .

سفر هنرپیشگان تاتر شکسپیر بمسکو

لندن -خبر گزاری فرانسه -گروه هنر پیشگان تئاتر شکسپیر دیروز صبح با هواپیما لندن را ترك گفتند وعازم مسکو شدند .

این اولین بار است که هنرپیشگان تئاتر شکسپیر به شوروی مسافرت میکنند .

وزن دکور ولباسهای هنرپیشگان متجاوز از ۲۸ تن‌میباشد که‌همه باهواپیما حمل گردید هنرپیشگان انگلیسی مدتی در شهرهای مختلف شوروی نمایش خواهند داد .

افزایش تولید نفت شوروی از آمریکا

مسکو - یونایتدپرس - میرونوف عضوآکادمی علوم‌شوروی طی‌مقاله‌ای که در روزنامه پراودا نوشته مدعی شده است که امریکا هم اکنون‌از لحاظ تولید نفت برامریکا پیشی گرفته است .

میرونوف مینویسد در شوروی در مقابل هر ۲٤ سانتی متر حفرچاه معادل یك تن نفت بطور متوسط بدست می آید وحال اینکه این میزان در امریکا برای هرتن نفت ۳متر چاه حفر میگردد .

وی مینویسددرشوروی از وسائل خودکار درکلیه‌فعالیت های‌استخراج نفت استفاده میشود وهمین امرسبب ازدیاد میزان تولید گردیده است .

میرونوف مینویسد برنامه هفت ساله خروشچف تقریبا ٦٥ در صد برمیزان اکتشاف نفت در شوروی خواهد افزود واکنون منابع نواحی وسیعی در سیبریه ویاکوتا و نواحی خاور دور شوروی دست نخورده مانده است که‌باید عملیات اکتشافی درآن نواحی انجام شود .

نهرو ازخطر جنك عظیم سخن میگوید

دهلی - یونایتد پرس - نهرو نخست‌وزیر هندوستان ضمن‌اظهارات خود در مجلس نمایندگان‌آن کشور گفت مسئله برلن خطر جنك‌عظیمی رادر جهان تشدید کرده است .

وی گفت گرچه هندوستان‌مستقیما وارد اختلافات و مبارزه شرق وغرب برسر برلن نمیباشد ولی این موضوع اهمیت حیاتی وفوری دارد .

نهرو گفت‌از موافقت شرق وغرب درمورد آزمایش های سلاح های اتمی در ژنو خوشحال است زیرا ادامه آزمایش های اتمی جنایتی علیه بشریت ونسلهای فعلی وآینده بشمار میرود .

نهرو گفت من انتظار جنك ندارم ولی باید اقداماتی بعمل آورد و مصائبش را متحمل شد .نهرو به پیمان های نظامی حمله کرد.

عراق

بقیه از صفحه اول

سلاح‌ها وپولهائی که‌برای اجرای توطئه تهیه شده بود بدست‌ماافتاده و توطئه‌کنندگان در برابردادگاه ملی محاکمه خواهند شد .»

این اعلامیه را خودژنرال‌عبدالکریم قاسم در پشت میکرفن رادیوبغداد قرائت کرد .

ادعای خبرگزاری مصری

پس‌از نطق عبدالکریم قاسم‌باوجود آنکه رادیو بغداد راجع‌به‌محافل خارجی صحبتی نکرد اما خبرگزاری خاورمیانه که یك‌خبرگزاری‌مصری است اعلام نمود این محافل «امریکائی» هستند .

رادیو بغداد ضمنا اطلاع داده‌است که پولها وسلاح‌های زیادی که در اختیار توطئه‌چیان گذاشته شده‌بود از پشت تلویزیون بغدادبه عموم اهالی نشان داده خواهدشد.

اعلامیه ژنرال جمال سعید

دیشب رادیو بغدادمتن پیام‌ژنرال جمال سعید فرمانده لشگر سوم عراق را پخش نمود .

جمال سعید ضمن حمله شدید به امپریالیسم خاطر نشان ساخته است که توطئه گران امپریالیستی موفق نشدند نقشه خائنانه خود را اجرا کنند .

در پایان جمال سعید وفاداری ارتشی را به رئیس کل ستاد اعلام نمودوباشعارهای «مرك‌برامپریالیسم و عمال آن» پیام خود را خاتمه داده است .

منطقه نفوذ شوروی

خبر گزاری فرانسه از پاریس اطلاع میدهد که روشن میشود عراق کم‌کم خود را وارد منطقه نفوذ شوروی، میکندو خود رابدامن کرملین میاندازد .

سیل اسلحه روسی ورودافسران ارتشی سرخ‌مهاجرت رهبران سابق حزب توده به عراق تشدید فعالیت کردها و غیره .... تمام حاکی از آنست که سایه شوروی کم کم به روی کشور عراق گسترده‌شده است .

اما در چنین وضعی مطبوعات مصری مجددا دم از یك توطئه امپریالیست و اسرائیل زده و آنها را متهم میکنند که قصد توطئه علیه دنیای عرب را دارند .

امکان دارد که تبلیغات شدید مطبوعات مصری‌بمناسبت مسافرت ویلیام رانتری معاون وزارت امور خارجه امریکا به خاور میانه‌باشد.

هر چند که واشنگتن اعلام نموده است نامبرده قصد ملاقات بارهبران کشورهای عربی را دارد .

نظر وزارت خارجه انگلستان

خبرگزاری فرانسه از لندن‌خبر دادکه اعلامیه ژنرال عبدالکریم قاسم درمورد کشف توطئه درعراق ودستگیری عده‌ای در وزارت امور خارجه انگلستان با تعجب تلقی نشد زیرا محافل سیاسی وزارت امور خارجه انگلستان از مدتی قبل مطمئن بودندکه بالاخره‌حوادثی در عراق روی خواهد داد .

وزارت امور خارجه انگلستان تاکنون از شکل توطئه مزبور اظهار بی‌اطلاعی کرده‌است .معذلك محافل سیاسی وزارت امور خارجه انگلستان معتقدند چون‌عبدالکریم قاسم دراعلامیه خود«امپریالیست‌ها» را متهم نساخته ونامی از این کلمه وارتباط آن باتوطئه‌کنندگان‌نبرده لذا حدسی زده میشود اقدام وی یا علیه نفوذ روز افزون کمونیستها بوده ویا احتمالا علیه طرفداران سرهنك عارف که سفیرکبیر عراق درآلمان بود و دارای‌تمایلات‌نزدیك بمصر است ودر بازگشت ازآلمان دربغداد توقیف شد .

اخیرا وزارت امورخارجه‌انگلستان رسما اعلام نمودکه شوروی سلاح های جنگی سنگین بعراق‌فرستاده و افسران روسی در این کشورکار میکنند .

روابط خوشحال کننده

خبرگزاری یونایتدپرس از لندن خبر میدهد که سرمایکل رایت سفیر کبیر انگلستان که اکنون تغییر ماموریت یافته روز گذشته از عراق وارد لندن شد واخبار خوشحال‌کننده‌ای در مورد روابط عراق وبریتانیا باخود همراه‌آورد.

سرمایکل که با هوا پیما وارد فرودگاه لندن شد گفت : حامل پیامی از رهبران رژیم جدید عراق مبنی بر علاقه آنها به حفظ روابط دوستانه‌سابق با بریتانیا می‌باشد .

سفیر سابق انگلستان گفت:در طی پنج ماه گذشته بر تولیدنفت که اهمیت فراوانی برای اقتصاد عراق دارد افزوده شده وبدین‌طریق میزان درآمد عراق بالا رفته وکمك به‌اجرای برنامه‌های‌عمرانی‌واقتصادی شده است .

عراق احتیاج بصلح و ثبات‌دارد وما باید از هیچگونه کوششی در وصول باین منظورخودداری‌ننمائیم.

سرمایکل رایت طی چهار سال گذشته سفیر کبیر بریتانیا در عراق بوده است .

هلاکین بزرك

گزارش یونایتد پرس از بغداد حاکیست که بموجب فرمان صادره ازطرف‌عبدالکریم قاسم‌اراضی‌ملاکین بزرك آن کشور بین دهاقین تقسیم خواهد شد .

قانون اصلاحات ارضی که‌در ماه سپتامبر گذشته وضع شد بمنظور ازبین بردن فئودالیسم در عراق می باشد ومقرر میدارد که هیچکس‌حق ندارد مالك بیش‌از ۵۰۰ جریب‌زمین مزروعی آبی ویا هزار جریب اراضی مزروعی دیمی باشد .

اعلامیه صادره میگوید : ما مصمم باجرای قانون بروفق عدالت عمومی وبنفع مردم و انقلاب میباشیم .

ماهرگونه اخلال وکوششی که بمنظور بهم زدن نظم عمومی و یا جلوگیری ازاجرای قانون بعمل‌آید بشدت سرکوبی خواهیم نمود .

کشف اسرار در اعماق اقیانوسها

درکف اقیانوس گودالهای مهیب وجریان آب مهمی کشف شده است

مسکو -خبر گزاری فرانسه -دکتر زنکویچ رئیس کمیسیون اقیانوس‌شناسی شوروی در مقاله‌ای که درمجله دریائی شوروی درج کرده است می نویسد :

«برای سال ژئو فیزیك مشاهدات مادر اقیانوس ها نتایج‌گرانبهائی‌ببار آورد .در اقیانوس آرام واطلس وهند واقیانوس منجمد شمالی‌و منجمد جنوبی تحقیقات زیادی کردیم وگودالهای عمیق دریائی را کشف نمودیم .

از جمله گودال عظیمی که‌در شمال اقیانوس آرام وجود دارد وعمق آن به ۱۱ هزارو ۳٤متر میرسد که عمیق‌ترین نقطه دریائی است .

وی سپس می‌افزاید دانشمندان شوروی باین نتیجه رسیده‌اند که در اعماق این گودالها جریان مهمی از آب قرار دارد ودراین عمق که بیش‌از ده هزار متر است حیوانات زنده زندگی میکنند .

وی در خاتمه خاطر نشان ساخته است که‌دراین نقاط قوه ثقل زمین بطور محسوسی فرق میکند .

نقشه‌ماه‌مشتری‌زیادی‌پیدا کرده‌است

نیویورك -یونایتد پرس -یکی از کتابفروشی های بزرك نیویورك که‌در تهیه نقشه‌های جغرافیائی مهارت وشهرت‌دارد اخیرا اقدام بنشر نقشه کره ماه کرده وخریداران زیادی‌هم برای این نقشه پیدا شده است. رئیس شرکت مزبور که «هاهوند وشریك» نام دارد گفت چندی پیش یکی‌ازمشتریان این شرکت در خواست نقشه کره مریخ را کرد والبته این درخواست مسخره آمیز بنظر می‌رسد ولی بهر حال نشان میدهد که عده‌ای از مردم بنقشه های جغرافیائی سایرکرات علاقمند هستند .بهمین جهت شرکت مزبور بفکر تهیه نقشه ماه افتاد واز روی عکسهائی که بوسیله تلسکوپ های بسیار نیرومند ازماه گرفته نقشه‌هائی از ماه تهیه‌کرد ودر معرض فروش گذاشت .اینك هرروز مقدار نسبتازیادی از این نقشه ها بفروش میرسد .

رئیس دانشگاه الازهر تغییر کرد

قاهره -خبرگزاری فرانسه - شیخ محمدمامون حسن‌بریاست‌دانشگاه الازهر درقاهره منصوب گشت .

رئیس‌دانشگاه‌مسلمان الازهر قاهره شیخ محمود شلتوت بود که اینك بعضویت شورای عالی دول متحده عرب (فدراسیون جمهوری متحده عربی ویمن) منصوب شده .

رئیس جدید دانشگاه ازاهالی سودان می‌باشد و عضو شورایعالی روحانیون الازهر واستاد زبان عربی‌است .

وی درسالهای ۱۹۵۳و۱۹۵۲ معاون ریاست دانشگاه الازهر و ضمنا معاونت وزارت امور سودان راعهده‌دار بود .

از فردا ده و نیم صبح

باشتراك هنرپیشه‌مشهور فیلمهای «یك امریکائی درپاریس» و «سه تفنگدار»

جن کلی

که دراین فیلم شمارا بار دیگر با هنرنمائی های خود مبهوت میکند

(با زیرنویس کامل فارسی)

در رادیو سینما

عالیترین فیلم کمدی فصل - شاعرانه ترین فیلم عشقی سال

جاده سعادت

«بسوی پاریس»

بکارگردانی، جن کلی،

دو کودك هنرمند «ابی کلارك» و «بریژیت وسی» دراین فیلم هنرنمائی شایانی میکنند.

شروع سانسها ساعت ۱۰ صبح ۲ر۵ - ۴ر۵ - ۶ر۵ - ۸ر۵ بعدازظهر

از فردا ده و نیم صبح

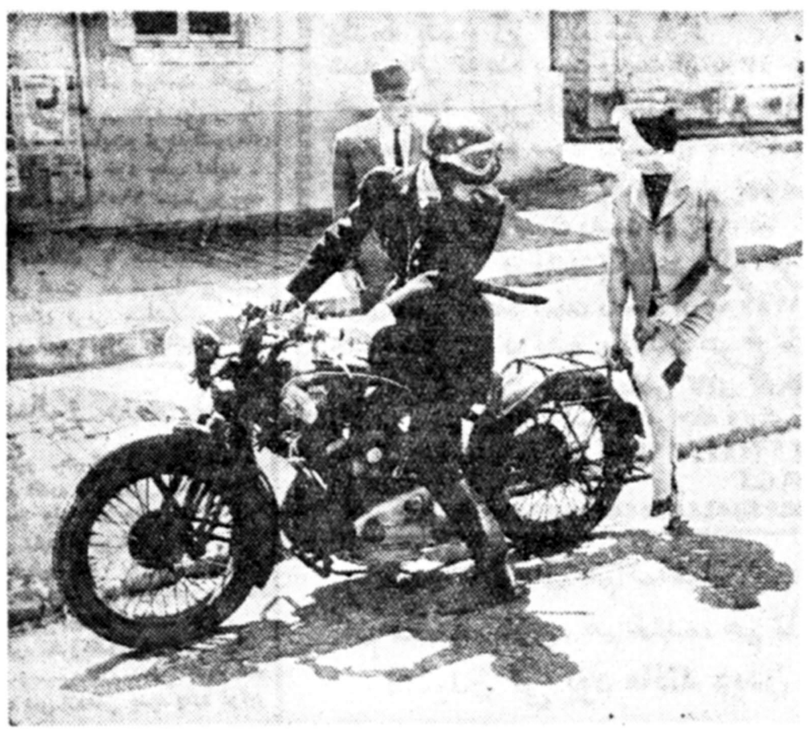

ستاره زیبا ودلفریب فرانسوی باربار الاژ دراین فیلم

شمارا مجذوب میکند فیلمی که سراسر آن درفرانسه تهیه شده‌و دارای یکی از ابتکاری‌ترین سوژه های سینمائی است

با زیر نویس کامل فارسی

آ-۳۲۷۵٤

نظر به‌استقبال مردم

ازفیلم مافوق عالی

اتللو

این فیلم از امشب

درسینمای زیبای فری و سینما مشعل

بمعرض نمایش گذاشته شده

فیلم تمام رنگی - دوبله بفارسی (اتللو) شاهکاریست فراموش نشدنی که هرچند مرتبه آنرا دیده باشید بازهم بدیدنش میارزد - برای کسانیکه تابحال موفق بدیدن این شاهکار واقعی نشده‌اند فرصت مناسبی است شروع سئانسها :

درسینمای فری ۳- ۵- ۷ و ۹ بعد ازظهر - تلفن ۲۷۸۹۳

درسینما مشعل ۱۰صبح- ۲- ٤- ٦ و ۸ بعد ازظهر- تلفن ۳۳۸۲٦

آ-۳۲۷۸٤

انتقاد

از محسن منصوری

بیماری اعصاب

میگویند بیشتر ایرانیها اعصابشان ناراحت است .اینراهم دکترهای متخصص اعصاب میگویندوهم‌بیمارانی که‌از ناراحتی اعصاب در زحمت هستند .اگر دکترهاهم نگویند ما این حقیقت تلخ رادریافته‌ایم که بیماری اعصاب همه‌مارا مورد تهدید قرارداده‌است .

چرا بیمار نباشیم . .؟ وقتی خوب فکر کنید ساده‌ترین موضوعات‌موجب ناراحتی اعصاب بنده وشما است و تلگار همه آنها جزدردسر و تزئید فشار اعصاب نتیجه‌ای ندارد .

برای‌نمونه کافی است شمادر ظرف روز یکبار ، آری فقط یکبار به اتوبوسهائی مانند خط ٤ و ١٢که ژتون جمع میکنند وآخرشب تحویل میدهند و بقول فرنگیها پورسانتاژ میگیرند سوارشوید . همین یکبار وهمین چند دقیقه اتوبوس سواری کافی‌است برای تمام‌روزشمارانا‌راحت خواهدکرد .

شرکتهائی که‌این اتوبوسها را اداره می‌نمایند ورفاه عمومی وبالاتر ازآن سلامتی مردم را بازژتون یك قرانی معامله میکنند فرصت این را ندارند جزبه‌پول بچیزدیگری‌بیندیشند واین موضوع ازشیشه‌های اتوبوس ها کمتماهی یکبار هم تمیز نمیشود پیداست ...

این اتوبوسهای دوطبقه چندماه است بکار افتاده ،اگر بگوئیم اداره کنندگان شرکت واحد هنوز متوجه نشده‌اند که سقف اتوبوس به‌شاخه های درختان گیر میکند وباصدائی شبیه‌به‌گلوله باران مواضع نظامی صحنه جنك رابرای مسافر مجسم می سازند تصورمیکنم خطاگفته‌باشم ولی تاکی باید مسافران بیچاره‌سوار اتوبوس بشوند و یکمرتبه صدای گوش خراش و ضربه ناگهانی برخورد شاخه درخت باسقف اتوبوس تمام بدن آنهارادچار تشنج سازد معلوم نیست .آیامنتظرند مسافر بدبخت ومریض براثر صدا های شدید وناگهانی در همان‌اتوبوس سکته کند آنوقت بفکر چاره باشند..؟

یکی‌از دوستان من میگفت خانم من هم مثل بسیاری ازمردم این مملکت بیماری اعصاب داشت وکار آموزش نیز آنرا تشدید میکرد ،ناچار تصمیم گرفتم اورا نزد پزشك ببرم .همه متفق‌القول یکی‌از پزشکان بنام شهیر را که‌متخصص بیماری اعصاب‌شهرت یافته معرفی نمودند .ساعت یك‌بعد از ظهر یك روز برای گرفتن نمره و نوبت بمطب دکترمزبور مراجعه‌نمودم نمره تمام شده بود .هنگامی که مایوسانه‌آهنك‌مراجعت‌نمودم‌پیشخدمت آقای دکتر اشاره‌ای کردو بمن‌فهماند که‌کمی تامل کنم ... آقای دکترآمدو ویزیت بیماران‌را شروع کرد .عده‌ای بیمار عصبی ،یعنی کسانی که‌بیرویه ها وبی‌نظمی های اجتماع آنهارا بیمار کرده برای معالجه آمده‌وازساعتها قبل نوبت گرفته بانتظار نشسته بودند .پیشخدمت دکتر در مقابل چشمان باز ونگران آنها مرا بدون نوبت‌بمطب راهنمائی کرد. دوست‌من میگفت تنها من نبودم که مشمول لطف پیشکار آقای دکتر قرارگرفتم بلکه در مدت یکساعتی که دکتر شروع بکار نموده بود چند نفرنظیر مرا بی نوبت بداخل اطاق‌فرستادند بیماران هم متوجه بودند وجزاینکه در جائی که برای معالجه اعصاب آمده اند اعصاب‌خودرا بیشتر ناراحت کنند چاره‌ای نداشتند .وآقای دکتر با اینکه خانم من از مقررات بیمه فرهنگیان استفاده میکرد ونسخه‌را هم روی کاغذ مخصوص بیمه دریافت نمود معهذا یکصدو پنجاه ریال‌ویزیت نوبت اول را پرداخت وآقای دکتر هم تشکر نمود . . .

دوست من مطلب خودرا باتاثر تمام بیان می‌کرد وپیدا بود هنوز هم از بیاد آوردن این موضوع ناراحت‌است وقتی مطلب خودرا پایان داد بیاد فرمایشات آقای وزیر بهداری‌افتادم که فرموده‌اند . .

«پزشکی حرفه‌ای است وهمانطور که شمابه سلمانی وحمامی مطابق نرخ شهرداری پول نمیدهید برای ویزیت پزشکان هم نمی شود نرخی تعیین کردو این‌بسته بعرضه‌وتقاضا است . »

من خوب میدانم که اکثریت‌پزشکان کشور «دردشریف وپاکدامنی‌هستند ولی از شما چه پنهان من در اینکه وزارت بهداری حرفه شریف ومقدس پزشکی را اینطور توجیه نموده است گرفتار ناراحتی اعصاب شدم ..؟

خرید وفروش چای

از زنجان تلگراف میکنند دراین چندسال اخیر که اقدامات مؤثری برای بهبودی حال عموم افرادکشور بعمل آمده و میآید اوامر موکدی از طرف شاهنشاه محبوب ومفخم دایر به واگذاری کار مردم‌بمردم صادر میشود اینجانبان که از مدتهای مدید اشتغال به کسب چای داریم چشم به‌راه اقدامات دولت درباره بهبودی وضع صنفی خود داشتیم متاسفانه چیز غیر منتظره شایع است که دولت در نظر دارد خرید و فروش چای را به انحصار خود درآورد اینخبر موجب تشویش خاطر عده‌ئ که دراین جریان از هستی ساقط میشوند گردیده واستدعای عاجزانه داریم که بذل توجه فرمایند واز این عمل جلوگیری و عده را دچارفقر وفلاکت ننمایند .

قیمت دارو درشهرستانها

مدیران داروخانه‌های اراك می نویسند برای تعویض داروهای خود که از اول آذرماه ۳۷ بهای آن تغییرکرده بلاتکلیف مانده‌ایم‌زیرا واردکنندگان دارو مرتبا اطلاع میدهند که موجودی خودرا برای تغییر برچسب به‌تهران بفرستید اگر ما بخواهیم دست بچنین‌عملی زده و داروهای خودرا جهت‌تعویض برچسب بتهران بفرستیم پس تکلیف مردم چه خواهد شد چون حتی‌الامکان بایستی این‌شهرستان یا شهرستان دیگر ٥ روز بدون دارو بماند واین غیرممکنست لذا استدعا میشود دستور فرمائیدقبلا دارو ارسال تاپس‌از رسیدن دارو باقیمت جدید موجودی باقیمت‌قدیم را عودت دهیم یا طبق صورت موجودی‌داروخانه‌ها که خودمیفرستند تفاوت بهاء را محسوب نمایند ویا اینکه‌نمایندگان‌سیار خودرا‌الزام‌دارند تا هرچه زودتر نسبت به تغییر یا تعویض دارو وبهای آنها اقدام نمایند .

عبور از جهت مخالف

آقای نبوی مینویسد در همه جای دنیا معمول‌است وقتی خیابان‌ومعبری یك جهته تعیین شد کلیه وسائل نقلیه مجبورند فقط ازیك جهت در این خیابان عبور کنندولی‌متاسفانه این مطلب باین سادگی بهیچوجه مورد توجه مامورین مربوط نمیباشد ودر تمام‌خیابانهای یك جهته‌دوچرخه سوار ازجهت ممنوع در کمال‌آزادی وبا سرعت هرچه‌تمامتر عبورمیکند وپیاده‌رو راکه فقط‌چشمش بجلو توجه دارد وخیال میکند از عقب‌ایمن است مورد تصادف قرار میدهد هنوز هم‌مامورین‌راهنمائی‌دوچرخه وگاهی هم موتوسیکلت راجزووسیله نقلیه محسوب‌نمی‌نمایند برای شاهد این ادعا متمنی است گذری‌بخیابان‌های لاله‌زار ـلاله‌زار نو و کوشك‌فرمائید تا موضوع‌روشن شود مقتضی‌است اینموضوع از طرف اداره‌راهنمائی و رانندگی بطور خیلی جدی تعقیب گردد و مراتب در جراید اعلان و مخصوصا تامدتی روزی چندین بار در رادیو گفته شود و بعد از یك هفته خطاکار و متخلفرا سخت تنبیه کنند. بهترین مجازات ها بعقیده اینجانب علاوه بر جریمه نقدی توقیف خود دوچرخه‌از دوماه تا ششماه است همچنین نسبت بدوچرخه سوارانیکه از پیاده‌روعبور میکنند نیز تذکر داده شود که این عمل‌هم‌متاسفانه بسیار در تهران رواج است وبایستی بسخت‌ترین‌وجه ازآن جلوگیری شود.

دراطراف لایحه حق سرقفلی

آقای مهدی‌الهی مینویسد به طوریکه کرارا اتفاق افتاده بعضی از مستاجرین از مالك محل مورد اجاره تقاضا دارند مورد اجاره را که بصورت ساختمان قدیمی و کهنهٔ باقی مانده تجدید بنانموده وتجدیداجاره نمایند مالك‌بمعاذیری حاضر بانجام آن نیست حتی در بعضی‌مواقع که مستاجر حاضر باشد خودش شخصا اقدام‌بساختمان نماید ومخارج آنرا بمرور بابت اجاره کسر نماید یا اصولا تحت شرایطی بخرج خودش ساختمان نماید وموجر اجاره خودرا دریافت دارد بازهم مالك حاضر نمی شود لذا بنظربنده بدنیست که درلایحه «حق سرقفلی» مادهٔ که این حق‌را برای مستاجرقانونی نمایدگنجانیده شود .

از اینجا و آنجا

بزرگترین طوفان عصر ما

بزرگترین طوفان عصرما که خسارات غیر قابل جبرانی ببار آورد و باعث تلاطم دریا وغرق کشتی‌ها شد «طوفان بزرك سال ۱۹٤٤» میباشد .

طوفان مزبور در روزهای هفده و هیجده دسامبر حادث شد. در این هنگام ناوگان سوم آمریکا که از بیست کشتی بزرك هیجده ناو جنگی و چندین ناو کوچك ودوازده کشتی هواپیمابر تشکیل شده بود بهمراهی بیست و چهار کشتی بزرك نفتکش در اوقیانوس اطلس براه افتاد وپس‌از حرکت ناوگان مزبور طوفان شروع شد.سرعت طوفان ۱۲٤ میل درساعت بود.

عده زیادی ازکشتی‌های ناوگان سوم آمریکا غرق شده وسرنشینان آنها نیز دچار مرك گشتند.

بطور کلی دراثر طوفان بزرك سال ۱۹٤٤ هفتصد ونود نفر گرفتار چنگال مرك شده وهشتاد نفر زخمی شدند وچهار کشتی درمیان امواج آب‌ناپدید گردید و۱٤٦ هواپیمابسبب وزش‌باد درساحل اوقیانوس سقوط نموده و بقیه‌شش‌کشتی بزرك ودوناو هواپیمابر و چهارکشتی جنگی ونه‌قایق دچار خسارات عمده شدند .

مذهب در آمریکا

بدنیست آمار زیر رادرباره‌وضعیات مذهبی در آمریکا بخوانید در سال ۱۹٥٥اعضای کلیسا ٥۲۹و۱٦۲و۱۰۰ نفر بوده است واین رقم در حدود دو میلیون نفر بیش از سال قبل از آن بوده است و آمار مذاهب مختلف بشرح‌زیر است :

پروتستانها ٤٤۸٫٥٦۷ و٥۸ کاتولیك ٦٤۷ و ۳۹٦ و ۳۳ نفریهودی ۵۰۰٫۰۰۰ نفر ارتودوکس ۳۸٦ و۲ نفر کاتولیکهای قدیمی و کاتولیکهای‌ملی‌لهستان ۳٦۷٫۳۷۰ نفر پیروان بودا ٦۳٫۰۰۰ نفر

شهر زیرزمینی

آیا میدانید که شهر مکزیکو هر سال چند سانتیمتر بزیر زمین فرو میرود شاید تعجب کنید ولی این‌ادعا عین حقیقت است .

درسال ۱۸۹۸ گلیه قسمتهای شهر مکزیکو چند سانتیمتری در عمق‌زمین فرو رفت واز آنسال ببعد تاکنون که شصت سال میگذرد. هرسال شهر مزبور چند سانتیمتری بزیر زمین فرو میرود.

تاسال ۱۹۳۸ ، شهر مزبور هفت متر بزمین فرو رفته بود.

اوایل مکزیکوسیتی، هرسال یازده سانتیمتر فرو میرفت وبعدا این عدد بهسی وسه سانتیمتر درسال رسید.

دانشمندان پس‌از کاوشها وتحقیقات مختلف علت فرو رفتن این شهر را جریان آب آشامیدنی از زیرزمین‌شهر مزبور ذکر کرده‌اند .

هنگامی که نهنك عصبانی میشود

نهنك‌ها، جانورانی‌زودرنج وعصبانی هستند وهنگام عصبانیت طوفانی بپا میکنند وگاه شدت عصبانیت آنها آنقدر زیاد است که بقصد خودکشی ، ازآب بیرون آمده ودر خشکی درازمی کشند چنانکه درششم نوامبر ۱۹٤۸ چهل وچهارنهنك باقد وقواره های مختلف درساحل فلوریدا از آب بیرون آمده ودرساحل دراز کشیدندو اهالی هرکاری کردند که آنها رادوباره به‌آب برگردانند ممکن نشد وبالاخره هر چهل وچهار بالن مردند.

علت این عمل عصبانیت شدید آن جانوران بوده است .

برج پیز

درایتالیا، کنار دریا برجی بنام پیزا قرار دارد که چندین قرن قبل ساخته شده وباآنکه سواحل دریا در قرون گذشته براثر زلزله زیر وزبر شده ، همچنان‌باقیمانده است ولی‌این برج هرسال بیش‌تر ازسال قبل خم شده وبطوریکه حدس میزنند چندین سال بعد بکلی خواهد افتاد.

جدول کلمات متقاطع شماره ۱۰۹۲

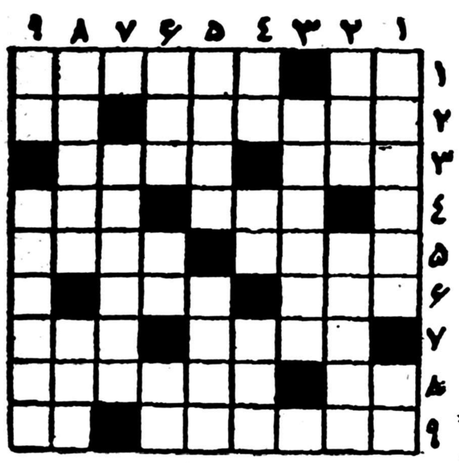

افقی : ۱ـ باید در راه عزیزان باشد تا بارگرانی بردوش نباشد ـ سرو همسر ۲ـ گزیدن‌همان و صمغ بکسم نشستن همان ـ در نظر می زده چون سرونماید ۳ـ عطارد ـ اطاق قطار ٤ـ از رنگها ـ در مدرسه برای بازی میگیرند و در زندگی برای عشق بازی ٥ـ حالاسرگردان شده است ـ اگر باو حرف بزنید از خجالت سرخ میشود ٦ـ رود است و میرود !ـ نیروها ۷ـ شعله ـ اگر بلد باشد تبعید میشود ۸ـ رمق ـ عجیب نیست اگر در چاهی سرنگون شود چون سرش بهواست ۹ـ سابقا ازآن بیرون میرفتند ـ راه کوتاه .

عمودی : ۱ـ آدمهای پر مدعا و همیشه ناراضی اینطور هم از آب درمیآیند ـ اثر رطوبت ۲ـ همیشه برهمن را میگفت ـ فرزندان ۳ـ دوستی و آمد ورفت ٤ـ وسیله‌ای برای بیرون کردن حریف از میدان ـ برای رفع دلخوری شانه‌اش را تجویز کرده‌اند ـ باآن تسبیح هم میسازند ٥ـ یك پرده مانند به سیاه ـ چند سال پیش سوغاتهای چهار پای آنرا برای ما آوردند ٦ـ از پهلوانان شاهنامه ـ کجاست؟ـ از میوه‌ها ۷ـ چون از سر پیمان بگذرند ناچار برسر آن می‌شوند ۸ـ جویبارها ـ اهل منقل میزدند ۹ـ شکوه گوی جدائی ـ لابد گناهی کرده که رویش سیاه شده است .

حل جدول شماره ۱۰۹۱

افقی: ۱ـ چرس ـ لامپا ۲ـ آبنوس ـ هان ۳ـ راجی ـ پیزا ٤ـ دریوزه ٥ـ دم ـ امل ـ رخ ٦ـ راننده ۷ـ عضله ـ آمال ۸ـ قیف ـ فرزین ۹ـ دهتیر ـ هنگ .

عمودی : ۱ـ چارقد ـ عقد ۲ـ ربا ـ مرضیه ۳ـ سنجد ـ الفت ٤ـ ویرانه ٥ـ لس ـ یمن ـ فر ٦ـ پولدار ۷ـ مهیز ـ همزه ۸ـ پازهر ـ این ۹ـ آنا ـ خرلنگ .

کپیه از اسناد

فوری حضوری انجام‌میشود

فتو پرسپولیس ـ لاله‌زارنو ـ چهارراه کنت

آ ـ ۱۸٦۹۷ ۱ ـ ۳۰

ایزتا B.M.W

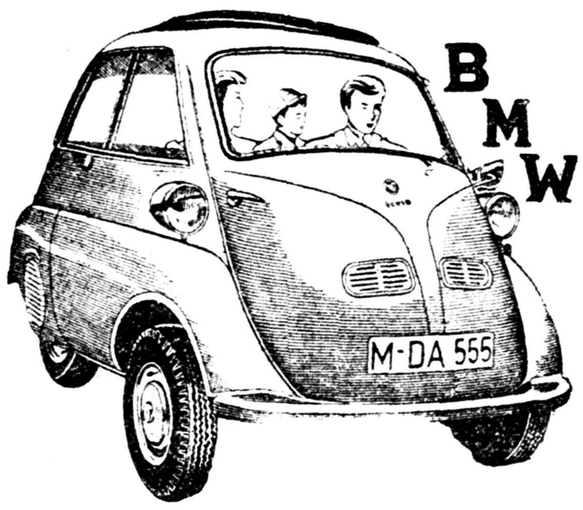

یکی دیگر از محصولات کارخانجات اتومبیل سازی B.M.W. آلمان

ایزتا B.M.W

بهترین وسیله نقلیه برای خانواده‌های کوچك باگنجایش سه‌نفر

ایزتا محکم ـ ارزان

بامصرف ٤لیتر در ۱۰۰ کیلومتر

نمایشگاه خیابان شمیران نبش آمل شرکت سهامی ماشین فلاحتی تهران تلفن ۳٦۳٦٦

آ ـ ۳۲۷۱٦

Placentubex

کرم پلاسنتوبکس ساخت آلمان

برضد چین وچروك پوست

که اخیرا براثر کثرت مصرف تمام شده بود واردشد

نماینده انحصاری ـ شرکت سهامی تام ـ خیابان لاله‌زار

پاساژ نور تلفن ۳۰۳۹۸۱ ـ ۳۰۳۹۸۲

۱ ـ ۳ آ ـ ۳۱۹۲٤

بعلت استقبال زیاد وتقاضای بسیاری از مشتریان محترم نمایش قسمت اول

دوردنیادرهشتادروز

در

مولن روژ

تاروز یکشنبه تمدید شد

از صبح دوشنبه ۲٤ آذر ماه

قسمت دوم

دوردنیادرهشتادروز

فقط در

مولن روژ

افسانه گمشدگان

هنوز در

برلیان مولن روژ

آ ـ ۳۲۷۰۸

بخاری آب گرم کن

Polar

پلار

اصفهان

آ ـ ۳۱۹٥۲ ۱ ـ ۲۰

آب معدنی چشمه بیلا ـ اردبیل

Billa

Mineral Water

شرکت سهامی آب معدنی بیلادره

انحصار فروش روغن نباتی مایع ری درتمام کشور با شرکت عطار است

یك مرتبه مصرف مارا از تعریف بی نیاز مینماید نشانی بوذرجمهری سرای اقبال تلفن ۲۰٤۱۹ ـ ۲۲۳۷۳ .

آ ـ ۳۲٦۹۰

از والتر لیپمن ★★★ MANCHESTER GUARDIAN

جریان تازه درسیاست داخلی آمریکا

انتخابات امریکا نشان دادکه مردم میخواهند بیشتر بوضع داخلی رسیدگی شود

رئیس جمهور آمریکا در طی دو سال آینده باید با کنگره‌ای کار کند که اکثریت آنرا دموکرات ها تشکیل میدهندو علاوه بر این‌در این اکثریت دموکرات نیز اکثریت با دموکرات های شمالی است که اختلاف نظر بیشتری با جمهوری خواهان دارند .درداخل اقلیت حزب جمهوری‌خواه نیز «مدرنیست» ها بیش‌از افراد طرفدار رویه های‌قدیمی قدرت پیدا کرده‌اند. و بهر حال سرنوشت سیاست در دو سال‌آینده دردست خود رئیس جمهور است‌تا چگونه حرکت چرخ رابا تغییرات کنگره وفق دهد.

این اشتباه است اگر فکر کنیم که وضع کنگرهٔ آمریکا تغییری نکرده ویا سناتور جانسون موفق خواهد شد که وضع گذشته را حفظ نماید. البته سناتور جانسون مرد معتدلی است و حاضر بهمکاری میباشد ولی حتی‌خود جانسون هم معتقد است که وضع کنگره با گذشته فرق کرده‌است.

هنوز نمیتوان گفت که آیزنهاور در مورد کنگرهٔ جدید چه‌روشی پیش گرفته است ولی وی دو روز پس‌از انتخابات گفت :مردم کسانی را انتخاب کرده‌اند که من آنها را از جمله مسرفین میدانم‌رویهمرفته میتوان گفت که نسل سیاسی‌جدید طرفدار خرج بیشتر برای کار های عمومی‌و رفاه اجتماعی و نظامی می باشد.

واین امر نه‌فقط‌در موردنمایندگان دموکرات جدید بلکه حتی درباره نلسون راکفلر هم صحیح است . زیرا نلسون راکفلراعلام کرده‌است که‌باید برای تامین احتیاجات مردم مخارج زیادی از طرف دولت در نیویورك صورت بگیردو علت‌پیروزی نلسون راکفلر در این است که مردم اورا متخصص‌شناسائی‌احتیاجات عمومی و رفع‌آن میدانند.

علل پیروزی

باین جهت قبل‌از آنکه رئیس جمهور رویهٔ خشنی نسبت‌به کنگرهٔ پیش بگیرد بایددر مورد پیروزی نلسون راکفلر مطالعاتی بعمل‌آورد زیرا مطالعه در این پیروزی است که نشان میدهد آمریکا بکدام جهت درحرکت است.

اما نباید تصور کرد که دوره کاملا دورهٔ دموکرات‌ها است زیرا در میان جمهوری خواهان هم‌روحیه جدید رخنه کرده است. معذلك‌در میان دموکرات ها عناصر جوان‌بیش از حزب جمهوری‌خواه دیده میشود واین عناصر افکار جدیدی با خود آورده‌اند که موجب پیروزی حزب دموکرات شده است.

اما چه شده است که هم نلسون راکفلر (از حزب جمهوریخواه) و هم نمایندگان دموکرات در کنار هم دراین انتخابات پیروز شده‌اند؟ علت آنست که در سالهای گذشته باندازه کافی برای رفع احتیاجات مردم آمریکا اقدام و کوشش‌نشده است. قیافه آمریکا از هنگامی که دوایت آیزنهاور کودك بود تفاوت کلی پیدا کرده استو آمریکا بصورت مملکتی درآمده که مردم در شهرهای آن رویهم لول میزنند نیمی از جمعیت کشور ما درشهر های بزرك زندگی میکنند و در ایالات شمالی چهار پنجم جمعیت در شهرها بسر میبرند.

وضع داخلی

البته این امر تنهادلیل نیستولی دلیل اساسی است. چرا کشور ما ناچار است که امروز بیش‌از هر موقع دیگر برای کار های عمومی پول خرج کند ؟کاری راکه در دهات و شهرهای کوچك مردم با پول خودشان میتوانند انجام دهند در شهرهای بزرك نمیتوانند جز با بودجه عمومی انجام دهند.

بعلت مخارج گزاف جنك دوم جهانی و مخارج جنك سرد آمریکا نتوانسته است بوضع داخلی خود برسد واز لحاظ‌وسائل رفاه عمومی فقیر میباشد. امااز‌این ببعد مسائل داخلی آمریکا مسائل خارجی را (مگر آنکه جنك بزرگی روی دهد)تحت‌الشعاع قرار خواهدداد.

اما آیا قوهٔ تولید مملکت به آن اندازه افزایش پیدا خواهد کردکه بتواند بودجه لازم رابرای مخارج داخلی فراهم سازد ؟آیزنهاورنباید فقط‌به بودجه ۸۰ میلیارد دلاری و کسر بودجه ۱۲ میلیارد دلاری‌آن نگاه کند بلکه باید بوضع اقتصادی فعلی آمریکا که کمتر از ظرفیت خود مشغول کار است توجه‌نماید.

مسائل آینده آمریکا این است که راه های جدید بیمارستان های تازه و مدارس وسیع ساخته شودومنابع طبیعی آمریکا حفظ گردد وهوای شهرها تصفیه شودو مشکل تجمع مردم درشهرهاو بسیاری ازمشکلات داخلی دیگر آمریکا حل گردد.

منچستر گاردیان

هیچکس نیست‌که یك لباس شب داشته باشد؟

THE CHRISTIAN SCIENCE MONITOR ★★★★★★★

فیصل ،مرد قوی عربستان سعودی

اقدامات ولیعهد سعودی سلطنت را در عربستان نجات داده است

براستی هیچکس نمیتواند از صحبتهائی که‌شاهزادگان عربستان سعودی درکاخهایشان مینمایند دریابدکه وضع ملك‌سعودوروابط اوباشاهزاده فیصل ولیعهد کشور سعودی چگونه‌است.

شاهزاده فیصل که‌قبلامردشماره دوعربستان سعودی بود ناگهان ازمارس ۱۹۵۸ تبدیل به‌قویترین مردان این‌کشور شده است .زیرا درآن تاریخ برادر خود ملك‌سعود راواداشت اختیارات مطلقه را در امورمالی کشور بدوتفویض کند تابتواند به‌ناراحتیهای داخلی پایان بخشد.

ازآن زمان محافل نزدیك به خاندان سلطنتی سعودی معتقدند که‌چه درامور داخلی‌وچه درامور خارجی اخذتصمیم بوسیله‌شاهزاد فیصل بعمل میاید گرچه ظاهرا آنهارا ازطرف (دولت اعلیحضرت) عنوان میکنند.

گزارش روزانه

شاهزاده فیصل رابصورت مردی پرکار که‌علاقه‌ای به‌اعتماد نسبت به‌اطرافیان خود ندارد (موضوعی که‌در صحرای عربستان جالب‌توج میباشد) ونمیخواهد قدرتی رابه زیردستانش واگذار نماید میتوان تصویرنمود.

گرچه‌شاهزاده فیصل همه‌تصمیمات راخوداتخاذ میکند ولی‌روی همه مهر«دولت اعلیحضرت» رامیزند وهرروز به‌حضور ملك‌میرود تا جریان کلیه اموررا به‌عرض‌برساند میتوان گفت‌مطلقا فیصل درصدد کسب سلطنت، نه‌عنوانا ونه‌عملا، نمیباشد.

یکبار وقتی بودجه دربارراب‌ماهی پانزده‌میلیون ریال سعودی(سیصد میلیون ریال)تقلیل‌داده بود باعث ناراحتی شدید برادر خود شدوملك سعود به‌اوگفته بوداگر نمیتواند این‌مبلغ راکه بهیچوجه کافی نیست بیشتر کند بهتراست خود امرسلطنت رابرعهده گیرد.

طبق قول‌منابع موثق شاهزاده فیصل بالهجه بلیغ‌عربی اصیل‌خود جواب داده‌بود تاامیرزنده‌است سلطنت ازآن‌او خواهد بود واگر هم‌او ـشاهزاده فیصل مقاماتی را برعهده‌گرفته بخاطرآن است که تاج‌وتخت برای‌خاندان سعودحفظ شود.

خواه این‌موضوع ملك‌سعود را قانع‌کرده باشد یانه‌بهرحال بنظر ناظرین مستقل اقدامات فیصل بخصوص درزمینه‌امور مالی‌سلطنت عربستان سعودی رااز زوال نجات داده است.

آینده ناآشکار

شاهزاده فیصل وقتی زمام امور رابدست گرفت که‌پایه حکومت عربستان سعودی دراثرقرضه‌های دولت وتبلیغات جمهوری متحدعرب لرزان بود. پس‌از سفر فیصل‌جهت دیدار ناصروبازگشت او حملات رادیوئی جمهوری عرب تمام‌شد و فیصل توانست به‌اصلاح‌اموردا‌خلی پردازد.

شاید بتوان گفت علت‌توقف‌حملات ناصر به‌عربستان سعودی بندبودن دستانش درسوریه باشد.

هنوز زوداست که‌بتوان روابط آینده شاهزاده فیصل ولیعهد کشور رابا‌ملك‌سعود پیش‌گوئی نمود،حتی نمیتوان گفت دربرابرفشار شاهزادگان وسایر ثروتمندان سعودی که‌عادتا کلیه مالیه‌مملکت رادرانحصار خود داشتند آیا شاهزاده فیصل میتواند به‌کارهای اصلاحی خود ادامه دهد؟

ولی درمرحله کنونی- یعنی۸ماه پس‌از اینکه شاهزاده فیصل قدرت راقبضه‌نموده است-میتوان گفت که‌ولیعهد بااستحکام برمسند خو سوار است وملك سعودنیز مطلقا اقدامی جهت بازگرفتن قدرت‌ازاو نمینماید.

تنهاعامل مجهول دراین جریان روش «ارتش‌سفید» شخص شاه میباشد که‌از پانزده‌هزارتن عرب بادیه‌نشین بوجود آمده ووظیفه همیشگی آن‌حفظ تاج‌وتخت‌سعودی بوده است.

عامل دیگری که‌وضع آینده شاهزاده فیصل رانامعلوم میسازد ضعف مزاج‌او میباشد که‌بایدضمن بردوش‌گرفتن امورسنگین کشورداری جهت‌اصلاح ریك‌کشور عقب‌مانده باآن‌نیز مبارزه کند.

از:کریسجن ساینس مونیتور

جوزف آلسوپ — NEW YORK Herald Tribune

ناصر وغرب هر دودرعراق شکست خوردند

اگر سرتیپ قاسم راه صحیح را انتخاب‌کند ثبات وسلامت خاورمیانه ممکن خواهد شد

بغداد ـاینروزها وضع عراق‌آنقدر حساس است که مشابه آن را این نویسنده بیادنمی‌آورد. تامین‌پیروزی یاشکست نهضت جدید کمونیستی در سرزمینهای عربی فقط به‌قدرت یك‌نفر بسته است. اوکدامیك را سبب خواهدشد فقط خود اومیتواند بگوید.

ولی اگر هیچکس دیگر نتواند انتخاب رهبر انقلابی عراق ،سرتیپ عبدالکریم قاسم راپیش بینی‌کند ، لااقل پیشگوئی‌نتایج‌وعواقب انتخاب اوممکن است.

اگرقاسم سرانجام نقشی را که کمونیستهابرای او درنظر گرفته‌اند ـنقش‌نوری‌پاشاکرملین- بپذیرد . عواقب آن درواقع بسیار وخیم‌خواهد بود . نخستین آثار آن درسوریه ظاهر خواهد شد ، درآنجا که کمونیستها هم اکنون هر روز جسورتر ونسبت به جمال عبدالناصر بی‌اعتناتر میشوند ولی درپایان‌لبنان واردن وخود مصر و کشورهای شبه جزیره عربستان وسرزمینهای عربی شمال افریقا بنحوی شدید تحت تاثیر قرار خواهند گرفت.

ضعف ناصر

بطور خلاصه در مرحله کنونی تحولات دنیای عرب، اگر قاسم بنفع کمونیستها وارد عمل شود ، جریان‌درهمه‌سرزمینهای‌عربی عوض خواهدشد. خود جمال عبدالناصر آنقدر قوی نیست که‌ازاین امر جلوگیری کند.زیراعبدالناصر بیش از آن زندانی معاملات گذشته‌خود باکرملین است که از ناسیونالیسم عرب غیر کمونیست ، که‌خود به آن اعتقاد دارد، در برابر نتایج انتخاب غلط قاسم دفاع کند.

ولی اگر قاسم انتخاب دیگر را بعمل آورد چه خواهد شد ؟ ومن اینرا محتمل‌تر میدانم .این سئوالی است که واقعا شخص راتهیج می کند. وبهترین جواب آنست که در آن صورت انقلاب عراق شانس خوبی خواهد داشت برای آنکه به عنوان طلوع سلامت عقل‌ومیانه روی در امور عربی یاد شود.

دلیل این امر بالنسبه ساده است. نکته اساسی درباره انقلاب عراق اینست که مبانی سیاست غرب را درسرزمینهای عربی وهمچنین مبانی سیاست عبدالناصر را متلاشی کرد . سیاست قدیمی غرب عمیقا تحت تاثیر آسیب پذیری اقتصادی انگلستان قرارداشت. و بنابراین مبتنی براصل‌حفظ قدرت حکومت های طرفدار غرب‌بود . واز این حکومتها نیز بنوبه خودانتظار میرفت که‌منافع نفتی انگلستان وغرب را حفظ کند.

شکست همیشگی

بحث‌درباره اینکه آیاسیاست‌غرب رامیشد، باجسارت ومهارت بیشتری ازجانب واشنگتن عملی کرد یانه ، دیگر فایده‌ای ندارد واقعیت این است که‌سیاست قدرت‌غرب هنگامی که رژیم قدیم در عراق در میان دریای خون غرق شدبرای همیشه شکست خورد. علاوه بر این انقلاب عراق‌یك مسئله آشکاررا درباره‌لزوم این سیاست شکست خورده‌مطرح ساخته‌است. زیراحکومت انقلابی‌با وضوح تمام از ملی کردن کمپانی نفت عراق خودداری نموده‌است .

خرابه های مبانی سیاست غرب اکنون در برابر چشم همه‌جهانیان قراردارد. خرابه‌های مبانی سیاست عبدالناصر را باین آسانی نمی‌توان دید، ولی خرابی بهمان درجه شدت واقع شده‌است.

پیش‌بردن صرف ناسیونالیسم‌عرب واخراج نفوذهای بیگانه ازخاورمیانه مبانی واقعی سیاست عبدالناصرنبود. سیاست‌عبدالناصر براین‌ادعامبتنی‌بود که اورهبر یگانه وقادر مطلق ناسیونالیسم عربی است. قاعده او همه‌یا هیچ‌بود. سایر اعراب دعوت میشدند تااقتدار بی چون وچرای عبدالناصر رابشناسند، درغیر این صورت باخشم وکین آنها رابعنوان خائن به ملت عرب تقبیح ومحکوم

بقیه در صفحه شانزدهم

نهرو از عقاید خود سخن میگوید ـ۲

چند هفته قبل نخست‌وزیر هند یادداشتهائی برای دوستان خود فرستاد که در آن بسیاری ازمسائل مهم فعلی حلاجی شده است ودراینجا ترجمه آنرابنظر خوانندگان میرسانیم

در هند نیز هر نوع توسل به خشونت بعلت خصوصیت ذاتی‌خود با موفقیت مواجه نمی شود .اماهمه این ها مسائل فرعی است و مسئله اساسی بنظر من آنست که وسائل غلط ما را به نتایج صحیح نمی رساند و این گفته فقط یك گفته اخلاقی نیست بلکه یك پیشنهاد عملی است .

۱۴ـاخیرادربارهٔسوابق‌هنددرشرایط موجود آن شروع به بحث کرده‌ایم . اغلب گفته میشود که یکنوع روح سرخوردگی در هند وجود دارد ودر هنگامی که احتیاج بکار شدید و شوق و شور داریم ، آن روحیه‌سبك و آزاد لازم دیده نمی شود این‌وضع فقط مخصوص مملکت ما نیست . این جریان یك پدیدهٔ جهانی است. یکی از دوستان با ارزش من میگفت که این امر نتیجه آنست که ما یك فلسفه زندگی نداریم و حقیقت این است که اینك سراسر جهان ازاین امر رنج میبرد و ما ضمن آنکه برای بهبود وضع مادی مردم کشور خود کوشش می کنیم برای بهبود وضع معنوی ایشان هیچ کوششی مبذول نمیداریم . باین جهت ما باید یك نوع زمینه روحی و معنوی برای افکار خود فراهم نمائیم . ما از کشور مرفه و دموکراسی و سوسیالیسم صحبت می کنیم . این ها نظریات وایده های بسیار خوبی است اما ، باشکال می توان مفاهیم روشنی‌برای آنها قائل شد . این صحبت ما بود و بالاخره این سئوال پیش آمد که هدف نهائی ما چه باید باشد . دموکراسی و سوسیالیسم وسائلی هستند برای رسیدن بیك هدف نه خود هدف . ما از نفع جامعه صحبت می کنیم .

آیا این «نفع‌جامعه» از نفع فردفرد افراد جداست ؟ اگر افراد را ندیده بگیریم و آنها را بخاطر آنچه که نفع جامعه می دانیم فدا سازیم ،آیا هدف صحیحی انتخاب کرده ایم ؟

۱۵ـ بالاخره روی این نکته توافق شد که فرد را نباید این چنین فدا کرد ودر واقع نفع واقعی جامعه فقط هنگامی حفظ خواهد شد که برای افراد فرصت پیشرفت فراهم شود باین شرط که این افراد متعلق بیك دسته یا گروه خاص نباشند و تمام جامعه منتفع شوند . نکته حساس این جا است که یك تئوری سیاسی و اجتماعی تا چه حد می تواند افراد را قادر سازد که از وجود شخص خودشان بالاتر بروند و دربارهٔ همه فکر کنند . قانون زندگی نبایدتنازع باشد بلکه باید همکاری جایگزین‌آن گردد . در چنین جامعه ئی تاکید روی وظایف خواهد بود نه روی حقوق‌و حقوق فقط دنبالهٔ انجام وظایف‌خواهد بود . ما می‌بایست جهت جدیدی بفرهنك بدهیم و یکنوع جامعهٔ جدید بشریت بوجود آوریم .

ماوراءالطبیعه

۱۶ـ این بحث ما را باینجا کشاند که این نوع عقاید مارا بدنیای ماوراء الطبیعه می کشاند که سعی می کند ما را از مسائل زندگی بکناری‌بکشاند. اما من معتقدم که هرنوع طرز فکری وقتی باندازهٔ کافی دنبال شود ،ما را تا حدی بجانب ماوراءالطبیعه می کشاند . من در نظر ندارم که درباره موضوعات ماوراءالطبیعه صحبت‌کنم. اما خود همین بحث میرساند که مغز تا چه حد در دنبال یك چیز اساسی در ماوراء دنیای مادی ماست و اگر ما می توانستیم بیك طرز فکر اساسی دربارهٔ اصول زندگی برسیم شاید می توانستیم از بسیاری از کوته فکری های نژادی و طبقاتی نجات‌یابیم و در مواجهه با مسائل زندگی تحمل بیشتری از خود نشان دهیم .

۱۷ـ اما این امر مشکل را حل‌نمی کند و ما همان جا که بودیم‌مانده‌ایم. در هند ما دربارهٔ مملکت مرفه و سوسیالیسم صحبت می کنیم . ازیك لحاظ ، هر کشوری ، چه سرمایه داری چه کمونیست و چه‌سوسیالیست به موضوع رفاه و «مملکت مرفه»توجه دارد . کاپیتالیسم ، حداقل در چند مملکت ، توانسته است که رفاه را بگروه کثیری از مردم کشور تعمیم بخشد وی البته نتوانسته است‌مسائل ذاتی خودرا حل کند وجای یك چیز حیاتی و مهم خالی است .دموکراسی‌یا اتحاد با کاپیتالیسم موفق شده‌است که بمیزان زیاد آنرا تعدیل‌کند وواقعا کاپیتالیسم امروز باآنچه که‌درگذشته بود. فرق بسیار دارد. درکشورهای صنعتی بطورمداوم پیشرفت‌های قابل توجهی تحصیل‌شده‌است‌وحتی‌خسارات شدید جنك های بین‌الملل اول‌ودوم‌نیز این جریان رامتوقف ساخته‌است‌واز این گذشته توسعه اقتصادی شامل همه طبقات مردم گردیده است. ولی البته کشور های‌عقب‌افتاده‌دراین‌جریان قرار نداشته‌اند.درواقع دراینکشورها کوشش ومبارزه‌برای‌توسعه‌اقتصادی نه فقط مشکل است بلکه گاه،علیرغم کوشش ها ، عدم تساوی اقتصادی بجای خود باقی میماند و حتی شدت بیشتری پیدا می کند . علی‌العموم اگر یك جامعهٔ سرمایه داری بحال خود گذاشته شود فقیر فقیرتر و غنی غنی‌تر می‌شود و فاصله بین ایشان افزایش بیشتری پیدامی کند . این نظر هم شامل کشور ها و هم گروه های مختلف و حتی خود طبقات جامعه سرمایه داری هم می شود . اما جریانات مختلف‌دموکراتیك در این وضع دخالت می کند و آنرا تعدیل می نماید و باین ترتیب می توان گفت که کاپیتالیسم نیزبعضی خصایص سوسیالیستی بخود گرفته

بقیه در صفحه ۱٦

مقالات وگزارشهای خارجی

Le Monde

انتخابات فرانسه جوانه های آینده را درخود دارد

کادر سیاسی فرانسه جابجا شده‌است وعناصر جدید درهمه احزاب جانشین کادرهای قدیم میشوند

از سال ۱۸۷۱ تاکنون هیچ ـ انتخاباتی مانند امسال‌تعادل‌نمایندگان رادر مجلس تغییر نداده بود. شك نیست که قسمت عمده این عدم تعادل نتیجه قانون انتخابات است زیرا نمیتوان فراموش کرد در مجلس وکیل کمونیستی هست که ۳۸۸ هزار رای دارد ، نماینده سوسیالیستی هست که ۷۹ هزار رای دارد و درعین حال وکیل دوگلیستی هم‌هست که‌فقط۲۱هزار رای دارد. هرگز در تمام تاریخ جمهوری فرانسه بچنین بی قانونی‌بر نمیخوردیم. طرز تقسیم آراء در کشور با طرز تقسیم کرسیهای مجلس بکلی فرق دارد. با وجود همه اینها تغییرات حاصله بسیار عظیم است.

دلائل متعددی نشان میدهد که نطفه یك تغییر عظیم دروضع نیرو های سیاسی کم‌کم بسته میشود.

بی شك هم نباید در ارزیابی آن غلو بخرج داد. نیروی واقعی آن موج پنهانی که فرانسویها رابطرف سوستل راند محدود است تنها از هر پنج نفر انتخاب کننده یکنفربه حزب سوستل رای داد و اگر ممتنعین را هم‌در نظربگیریم که این نسبت بیك ششم میرسد. اگر هم این حزب بکمك «منتخبین» الجزایر بتواند یك اکثریت نسبتا قاطع در پارلمان تشکیل دهد باید حساب اقلیت بودن خودرا هم در میان ملت داشته باشد. تعداد رای دهندگان‌به اتحاد برای جمهوری جدید کمتر از تعداد کسانیست که در ۲۸ سپتامبر به رفراندوم دوگل رای منفی دادند. ائتلاف اتحاد برای جمهوری جدید و منفردین جمعا ۳۷٫۵ درصد آراء رابدست آورد (یعنی ازهر هشتاد رای دهنده ۳ نفر اگر کسانی را هم که رای‌ممتنع دادند ویادر انتخابات شرکت‌نکردند بحساب بیاوریم که این نسبت به۳ درده میرسد)باید باین نکات‌توجه داشت واین حقایق را در تمام‌مدت طول پارلمان درنظر داشت. رئیس جمهور آینده پیش از آنکه بمتن قانون مراجعه کند بایدنیروی خودرا بعنوان یك میانجی در چنین‌وضعی جستجو کند. اگر این نکته رادر نظر بگیریم آنوقت جنبش سوستل همچنان پر اهمیت باقی‌میماند.حزب سوستل پانصد هزار رای ازحزب قدیمی گلیستی در انتخابات ۱۹۵۱ کمتر آورده است.اما سازمان‌هیئت انتخابی آن بمراتب نوتر و تازه‌تر است.

آراء مواج

بعد از آزادی فرانسه قریب ۲ میلیون‌و پانصد هزار رای راست «مواج» وجود داشت که در هر یك از دوره های انتخاباتی بجستجوی حزبی بطرفی میرفت .نیمی از رای دهندگان محافظه کار در پی آنند که وضع ثابتی پیدا کنند و تاکنون هم موفق نشده‌اند ونیم‌دیگر همچنان به سنت‌قدیم نسبت به نمایندگان منفرد وفادارند. آن‌نیمه اول درسال ۴٦ـ۱۹۴۵ بجانب حزب جمهوری خواه کاتولیك متمایل شد ودرسال ۱۹۵۱ بطرف اجتماع ملت‌فرانسه‌و در سال ۱۹۵٦ بطرف پوژادیسم.

درسال ۱۹۵۸ این طبقه رای دهندگان «مواج» دست راستی بدو دسته مساوی تقسیم شدند :دسته‌ای از آنها بطرف منفردین رفتند و دسته دوم بطرف حزب سوستل . بدینترتیب وارثین اجتماع ملت فرانسه فقط توانستند ۵۰ در صد آرائی راکه به‌حزب اخیر داده شده بود بدست آورند. در عوض‌تعدادی آراء چپ و چپ های افراطی نیز بدانها داده شد. از سه میلیون و هشتصد هزار رائی که در سال۱۹۵۱ به گلیسم داده شد سه چهارمش متعلق به همین«رای‌دهندگان مواج» بود و کمتر ازیك چهارم این آراء را چپها تامین کرده بودند یعنی رادیکالها ،سوسیالیستها و تعداد کمی هم کمونیست.

برعکس در۲٫٦۵۰٫۰۰۰رای‌جدیدی که به گلیسم در سال ۱۹۵۸ داده شد بیش‌از نصف آن‌آراء متعلق‌به چپ است و تقریبا یك سوم آن آرائی است که سابقا بکمونیسم داده میشد . از دو میلیون رای دهنده‌ای که پوژادیسم از دست‌داد فقط یك میلیون به حزب سوستل رای دادند و بقیه بجانب منفردین رفتند.یك میلیون و پانصد هزار رای دیگراین حزب بی شك آراء متعلق بچپ در معنای وسیع آن است. کمونیستها در این انتخابات ۱٫٦۵۰٫۰۰۰ رای را از دست‌دادند ولی‌آراء سوسیالیستها وجمهوری خواهان کاتولیك تقریبا باانتخابات ۱۹۵٦ مساوی است. دراینصورت آراء کمونیستها جای همان رای دهندگان سوسیالیست راپر کرده است که‌به گلیسم رای داده‌اند . بفرض اینهم که نقل‌و انتقال آراء بدینصورت غیر مستقیم هم انجام گرفته باشد باید گفت کلیه آراء تازه‌ای که‌به گلیسم داده شدمتعلق بچپ بوده است.

کادرهای تازه

موفقیت حزب سوستل و ترکیب مختلف الشکل هیئت انتخاباتیش طبیعتا جلب توجه میکند. اما جنبه دیگر این انتخابات دارای اهمیت است. تاکنون در هیچ مجلسی آنقدر نماینده تازه نبوده است .حتی در سال ۱۹۴۵ بعدازآن‌ازهم گسستگی های جنك، حکومت ویشی ، نهضت مقاومت وتصفیه های دامنه‌دار چنین تغییری دروضع نمایندگان داده نشده بود. تنها یك سوم‌نمایندگان خود فرانسه همان نمایندگان سابق‌اند.

اغلب کرسیهای مجلس بدست افراد تازه‌ای افتاده است‌از کلیه احزاب ودسته های سیاسی راست و چپ نمایندگان تازه‌ای بمجلس راه یافته‌اند.

سالها بود که هم چپ وهم راست سعی داشتند کادر های قدیمی‌خود رابا کادرهای جوان و تازه‌ای‌تعویض کنند که‌با احتیاجات زمان مناسب باشد . نمیتوان گفت انتخابات سال ۱۹۵۸ این امر را صورت تحقق بخشید زیرا حزب سوستل یعنی‌حزب بدون دکترین، حزبی که عناصر مختلف الشکل آن فقط بدوریکنفر جمع شده‌اند، حزبی که تنها ناسیونالیسم هدفهای مبهم و فقدان برنامه آنرا میپوشاند بیشتر به جنبشهای گذشته شباهت دارد تا جنبشهای آینده .اما با اینهمه این انتخابات کادر های قدیمی را ازجای خودشان تکان داده .

نتایج انتخابات ۲۳ تا ۳۰نوامبر

بقیه درصفحه ۱۳

تراکتور دویتس
ومزرع سبز فلک
DEUTZ
شاهکار صنعت آلمان
تراکتور های دیزلی دویتس محصول آلمان بدون احتیاج به آب از نظر استحکام وکمی مصرف درجهان بی رقیب است
فروش باقساط چهارساله
نماینده انحصاری: شرکت سهامی مهکشت خیابان شاهرضا نزدیک کالج فروشگاه ماهیار تلفن ۶۸۹۷۹

کم خونی کودکان

میدانیم که‌شما به سلامتی فرزند خود کاملا علاقمند هستید و البته به مجرد آنکه احساس کنیدخدای نکرده کودکان‌کمترین کسالتی دارد اورا بنزد طبیب خواهید برد ولی بعضی اوقات‌اتفاق میافتد در عین حال که طفل باطنا ناراحتی هائی دارد چون ظاهرا سالم است واز تب ودردی شکایتی ندارد مادر از حال او بی‌خبر میماند وهیچگونه اقدامی برای بهبود وی بعمل نمی‌آورد یکی از این موارد کم خونی کودک‌است که‌ممکن است مدت ها بچه‌ای گرفتار آن باشد و کسی هم به آن توجهی نداشته باشد یکی از علائم این کسالت پریدگی رنگ طفل است که باکمی دقت مادر میتواند بفهمد که فرزندش رنگ طبیعی چهره‌اش را از دست داده وضمنا دیگر آن نشاط وشادابی همیشگی را ندارد وبهتر است در این قبیل موارد فورا بچه را نزد پزشك خانوادگی یا طبیبی که متخصص معالجه اطفال است برده واز اوراه علاج بخواهید. بدون شك خود دکتر داروی لازم راجهت فرزند شما تجویز خواهد کرد وچنانچه‌لازم بداند ازنظر شمارش گلبولهای سفید وقرمز خون نیز آزمایشی به عمل خواهد آورد. اما آنچه که ما میتوانیم به شما توصیه کنیم اینستکه به اطفال سالم خود نیز حتما روزانه مقداری آب میوه وآب هویج بخورانید وباین ترتیب ویتامین های لازم را به بدن طفل برسانید تا در راه تامین سلامتی او قدم موثری برداشته باشید.

سوقات فرنك

بالاخره دری به‌تخته خورد وماهم عازم دیار فرنگستان شدیم‌دیگر از خوشحالی اینکه پس از مراجعت بندهٔ حقیرهم سری درمیان سرها درخواهم آورد وبعنوان یك «فرد اروپا رفته» درتمام مجالس و محافل اظهار نظر وگفتگو خواهم کرد درپوست‌خود نمیگنجیدم. درفرودگاه پس‌از اینکه‌بارها بادست ازمشایعین خداحافظی کردم ودر حقیقت رفتن خودرا برخ آنها کشیدم از پله‌های طیاره بالارفتم وبر صندلی‌مخصوص خود قرارگرفتم در دوطرف من‌هم چند پیر زن و پیرمرد فرنگی جای گرفتند و طیاره براه افتاد هرچه طیاره بالاتر میرفت حال من بیشتر بهم میخورد بدبختانه پس‌از یکی‌دو ساعت هوا هم منقلب شد و ترس

چنان بر وجود این کمترین مستولی گردید که جرئت نمیکردم ازپنجره به‌بیرون نگاه‌کنم ولی باز بخودم قوت قلب میدادم که دیدن فرنك به همهٔ این ناراحتیها میارزد . چه دردسر بدهم عاقبت ما دریاتخت یکی ازکشورهای‌معروف اروپابائین آمدیم البته من فیلم های رنگی از این شهر زیاد دیده بودم و مناظر آن زیاد برایم غریبه نبود (ولی خودمانیم فیلمش قشنگتر ازخودش بود) در هر حال پس از طی‌جریانات گمرکی‌وغیره تصمیم گرفتم که‌هرچه زودتر عازم هتلی‌که آدرس آنرا داشتم بشوم وبهمین منظور تاکسی شیك و قشنگی صدا زدم وچمدان هارادرآن گذاشتم‌وآدرس‌هتل‌راگفتم ولی‌راننده‌تاکسی‌مثل‌اینکه‌اصلانمیفهمد من چه میگویم مجددا سئوال‌کرده کجا میخواهم بروم ومن‌بانگلیسی فصیحی دوباره آدرس را بیان‌کردم ولی مثل‌اینکه یارو بازهم نفهمید ناچار آدرس کتبی را جلوی‌چشمش گرفتم راننده خنده‌ای کردوچیز هائی گفت که البته یك‌کلام‌ازآن هم مفهوم نشد ولی بهرحال مرا درمقابل همان هتل مورد نظرپیاده کرد و پس‌از دریافت ده‌تومان وجه رایج بعنوان کرایه وسه‌تومان‌انعام پی‌کار خود رفت ،منهم‌بدفترهتل مراجعه کردم واطاقی خواستم‌در اینجانب هم باز ازحیث زبان دچار اشکال شدم و تعجب کردم‌ازاینکه

بقیه در صفحه سیزدهم

یك رژیم غذائی برای بانوان فربه

یکی از مجلات سینمائی آمریکا درمصاحبه اخیریکه با یك مدل زیبائی ۳۰ ساله باسم (کارول لای‌نلی) کرده از وی رمز موفقیت اورا در زیبائی پرسیده است کارول در جواب گفته‌چون استعداد چاقی دارم لذا شرط احتیاط را در آن میبینم که همیشه از یك رژیم غذائی عاقلانه پیروی کنم.

همیشه از شکرونمك‌میگریزم که‌دشمن جوانی‌وقشنگی وتناسب اندام هستند تا ممکن است باید از مصرف آنها در غذای روزانه کاست.

اینك دستور یك غذای صحیحی در ۲۴ ساعت.

صبحانه

یك قطعه کوچك نان برشته یك لیوان آب پرتقال بی شکر یك عدد تخم مرغ آبپز یك قاشق چائی خوری کره یك فنجان چای یا قهوه بدون شکر.

ناهار

بیستوبنج‌گرم گوشت ماهی‌یامرغ یا گوسفند مقداری سالاد گوجه فرنگی یا سالاد فصل یك قطعه نان برشته یك قاشق چائی خوری کره یك فنجان چائی یا قهوه.

شام

سالاد کاهو یك عدد تخم مرغ آبپز کمپود سیب بمقدار کمی یك لیوان شیر بدون شکر.

اگر شما هم میخواهید لاغر شوید از همین امروز میتوانید این رژیم غذائی را بگیرید.

مکتوب صدوشصت و هشتم

آذرماه ۱۳۳۷

دوست گرامی

یکی از مقاله‌نویسان «نیوزویك» معتقداست باینکه: «دموکراسی‌رابرای‌ملل عقب‌مانده نساخته‌اند» . این عنوان مقاله‌ایست که‌اخیرا مجله نیوزویك چاپ زده‌است ، ومتاسفانه ، ازقرائن میبینیم که‌مفاد آن مبنای‌فکرکسانیست که مسئولیت رهبری سیاست‌بین‌المللی رابعهده گرفته‌اند.

نویسنده مقاله ازاینکه بعضی از کشور های دمو کراسی اخیرا یکی بعد ازدیگری تسلیم دیکتاتوری های نظامی شده‌اند اینطور نتیجه میگیرد که : چون‌این کشورها (ازقبیل اردن وعراق وپاکستان و سودان و غیره) سابقا مستعمره یا نیمه‌مستعمره بوده‌اند ، وچون غالبا بدرد بی پولی هم مبتلا هستند، بنابراین مستحق رژیم آزادی ودموکراسی نیستند.زهی اشتباه مضر ومهلك وخطرناك.خطرناك هم‌از لحاظ سرنوشت این کشورها، وهم ازنظر منافع اساسی خود این لیدران دنیا. زیرا اولا، اگر راست‌است که معنی ومقصود دموکراسی «حکومت الیق واصلح هرقومی است برآن‌قوم» هیچ ملتی را ولو عقب‌افتاده‌ترین و بی‌پول‌ترین اقوام هم باشد نمیشود گفت مستحق حکومت لایق و صالحی که خودش برگزیده باشد نیست .

بلکه بعکس هرچه بی‌پول‌تر وعقب افتاده‌تر باشد بیشتر احتیاج بحکومت لایق وصالح دارد.

ازطرف دیگر این مسئله علما وعملا هزار بار ثابت شده است که هرگز لایق‌ترین وصالح‌ترین فردقوم‌دیکتاتور نمیشود .

ثانیا نویسنده مقاله در توضیح علل اینکه این کشورها یکی بعد ازدیگری تسلیم دیکتاتوری شده‌اند خیلی‌سهل انگاری کرده ورعایت مسئولیت عظیمی که بعهده نویسندگان باوجدان است ننموده. والا باکمی تعمق به اوضاع این قسمت از جهان بر هر بیننده منصفی واضح می شود که عمده ترین دلیل ایجاد این‌دیکتاتوری های متحد المآلی‌همان اعتقاد رهبران سیاسی دنیاست باینکه « دموکراسی رابرای ملل‌عقب‌افتاده نساخته‌اند » نه‌آرزوی خود محلی ها. بهرحال خیلی متاسفم که دراین مکتوب مختصر مجال بحث مفصل نیست . ولی همینقدر فعلا عرض میکنم که اگر این مدعیان لیدری دنیا بجای تمام این تئوریهای سطحی وخود خواهانه، درصدد کمك به «احتیاجات واقعی» این ملت‌ها بر می‌آمدند هم‌به‌تسریع رشد و رفاه بشر مساعدت موثر میکردند و هم بمقاصد سیاسی خودشان . و آن «احتیاجات واقعی» عبارتند از عدالت‌ـ ارشادـ تشکیلات. اگر هزار مرتبه هم تکرار کنیم بازکم است.

عدالتـ ارشادـ تشکیلات . ولی سوسیولوك‌های سطحی به تنها چیزی که اعتقاد دارند فقط پول است وزور. زهی اشتباه خطرناك!!! زهی‌اشتباه خطرناك !! (موضوع بقدری مهم است که جاداردد نویسندگان عمیق و با وجدان صدها مقاله راجع به‌آن بنویسند تابلکه رفع اشتباه ازکسانیکه در سرنوشت دنیا موثرند بشود) من اگر روزنامه داشتم موضوع را بمسابقه میگذاشتم وجائزه کلانی هم میدادم.

دیگر اینکه ـ شنیدم در وزارت کشور کمیسیونی متشکل از وزیر کشور، وزیر فرهنك سرلشگربختیار ذوالفقاری ومعاونین وزارت کشور متوجه مسئله بسیار بسیار مهم‌سینما ها گردیده است .

جای بسی خوشوقتی است که سرلشگر باتمانقلیچ به‌اعلام خطری‌که راجع به‌تاثیر سینما شده توجه کرده وکمیسیونی باین اهمیت تشکیل داده است. نکته مهمی که ازهم‌اکنون باید تذکر داد اینست که درموقع تدوین آئین‌نامه متوجه باشند باینکه‌تشخیص فوائد ومضار فیلم برای یك جامعه کاری نیست که‌از عهده کارمند اداری برآید .

این وظیفه وتکلیف علمی و اخلاقی مهمی است که فقط از دانشمندان علم‌الاجتماع و روانشناس میشود خواست. والاهرقدر سخت‌گیری‌اداری بیشتر شود (مثل همیشه) نرخ«مبارزه بافسادش» گرانتر میگردد والسلام .

اگر واقعا این موضوع بسیار مهم را جدی گرفتند وخواستند واقعا نتیجه بگیرند لله‌آقا هم نظریاتی دارد که به‌تسهیل وپیشرفت نیتشان‌کمك‌خواهد کرد .

بهرحال تاهمین اندازه هم که در فکر حل مسائل مهم جامعه افتاده‌اند قابل شکر است. بشرطی که اینها هم مثل نیوزویك فکر نکنند فقط زور کافیست .

دیگر اینکه ـ سخنگوی شهربانی شرحی راجع به‌کشف دسته‌گانگستر های وطنی بیان کرده‌بود .

باتقدیر ازاین سرعت عمل ـ و تصدیق باینکه شهربانی بی سروصدا تلاش زیادی برای مودب و مهربان ساختن پاسبانان و افسران کرده ، وپاپوش دوزی وپرونده سازی را موقوف نموده ـ معذلك یك نکته از گفته‌های سخنگوی شهربانی سخت به‌تعجبم انداخت . وآن اینست که اگر حسن شیرازی (یکی از پنجنفر توطئه‌کنندگان حمله به تحویلدارباتك ملی) بجای همکاری با آنان توطئه بدکاران رافاش کرده ، شماچرا دهن لقی میکنید ونام کسی را، که‌محرمانه رفقای بدکارش را بدام شما انداخته آشکار مینمائید، واورا دچار انتقام شرکایش میسازید ؟

فعلا تاهفته آینده خدا نگهدار

دوستدار شما

ا. خواجه‌نوری

از صبح پنجشنبه بیستم آذرماه

سینما نیاگارا — سینما رویال

انسانی‌ترین درام ارزنده جهان

آخرین پل

دوبله فارسی استودیو سانترال

باشرکت : ماریا شل - برنهارد ویکی

اثر باارزش داستان ان فو هیجان انگیز ، بازی توانا و هنرمندانه دو بازیگر بی‌نظیر آن سرآمد آثار سینمائی قصر شناخته خواهد شد

بانوی ارس

نوشته: انورخامه

-۱۸۰-

خلاصه داستان

فتحعلیشاه و برادرش حسینقلی حن هردو عاشق مریم یکی از زنان آغا محمد خان می باشند. مریم حسینقلی خان را دوست دارد ولی شاه مانع وصلت بهاست . حسینقلی خان میکوشد با کمك کیمیاگری بنام ملاباراني مریم را از ارك سلطنتی برباید . اما [illegible] در خفا دلباخته مریم است . شاه نسبت به برادرش مظنون میشود و میخواهد او را بقتل برساند ولی مهدعلیا مادرش نمی گذارد . طرلان دختر حاکم قراباغ که خود را ملکه جنگل مینامید عاشق ذوالفقار خان از قهرمانان سپاه ایران است . ذوالفقارخان ضمن تعقیب صادقخان بدست عمال طرلان برسار میشود و نزد او میرود . در آنجا طرلان معشوق خود را می شناسدو از او پذیرائی میکند و باتفاق‌برای نجات برادران ذوالفقار خان که بدست قبائل وحشی گرفتار شده اند می‌شتابند .

وقتی‌ذوالفقارخان وارد شد هردو مست ولایعقل دست بگردن یکدیگر انداخته ویك آهنك قدیمی مازندرانی رازمزمه میکردند. ناگهان ذوالفقارخان بااوقاتی تلخ مثل برج‌زهرمار واردگردید. وقتی حال برادرانش را دید عصبانیتش بیشتر شد ودل‌پری که از جای دیگر داشت سرآنها خالی کرد و با تغیر گفت :

ـ این چه‌بساطی است درست کرده‌اید. خجالت نمیکشید ازصبح تا شب مشغول میگساری هستید واگر دنیارا آب‌ببرد شمارا خواب مستی‌برده است. بااین ترتیب اسم‌خودرا سپاهی وجنگجو گذاشته‌اید.

ذوالفقارخان هیچوقت بابرادرانش بااین لحن زننده صحبت نمیکرد وباآنکه ازلحاظ مقام اکنون فرمانده ومافوق آنهابود اما همیشه مراعات سن آنهارا میکرد وخیلی‌باادب باآنها صحبت مینمود . زیراهردو برادر بزرك‌او بودند .

امادر آن شب و آن ساعت بقدری اوقاتش تلخ ودنیاپیش چشمش تاریك بود که‌این چیزها سرش‌نمیشد. درحقیقت همه‌چیز را فراموش کرده بود. فقط یك‌چیز دربرابر نظرش بود وآن رفتار طرلان وحادثه‌ای بود که‌ساعتی پیش اتفاق افتاده بود.

قهرمان ماازاین واقعه شوم که‌علت آنراهم نمیدانست ازاینکه مورد غضب‌و توهین معشوقه عزیز خویش قرارگرفته است سخت عصبانی بود خودش رامیخورد دردل بزمین وزمان بد میگفت . اگردستش میرسید و میتوانست ، میخواست تمام دنیا را روی هم بکوبد و خراب کند .

خلاصه پی‌بهانه‌ای میگشت که‌دق‌دل‌خودرا خالی کند و خشم‌و عصبانیت خودرابیك ترتیب بروز دهد.

وقتی شرابخوری وبدمستی برادرانش رادید این بهانه بدست او آمد بی اختیار شروع به‌تغییر و تشدد نسبت به آنها نمودوآنها را از این‌عمل سرزنش کرد. اماعیسی‌خان ومطلب‌خان که بکلی مست بودند حتی معنی این حرفها را هم‌نفهمیدند.

مطلب‌خان همانطور که‌دست بگردن عیسی‌خان انداخته بود باچشمان خمار وزبانی که‌ازشدت مستی لکنت یافته بودگفت :

ذوالفی‌جان، غصه‌نخور برای توهم نگاه‌داشته‌ایم .

سپس درحالیکه پیلی پیلی میخورد وبزحمت تعادل خودرا حفظ میکرد جامی پراز شراب کرد وبطرف ذوالفقارخان درازنمود ودرهمان حال گفت :

ـاگر بدانی چه شرابی است بخدا هر قطره اش یکدنیا قیمت دارد .

بعدچون دید ذوالفقارخان ساکت ایستاده وخیره خیره‌باونگاه میکند گفت.

ـده، بگیرذوالفی جان دستم‌خسته است.

دیگرحوصله ذوالفقارخان سررفته وخشم‌و عصبانیتش بسرحدکمال رسیده بود.

آنقدر عصبانی‌بود که‌جلو چشم‌خودش راهم‌نمیدید.

پس‌ازآن حوادث‌وآن اتفاقات شوم حالااین بدمستی برادرهایش‌دیگر برای‌اوقوز بالاقوزشده‌بود. ناگهان عنان‌اختیار ازدستش خارج گردید تلافی تمام‌عصبانیتهای خودراسرمطلب خان‌خالی کرد. همانطور که‌اودرحال پیلی‌پیلی‌خوردن‌باجام شراب جلو آمده‌بودیکمرتبه با دست‌چنان پس‌گردن .آنوقت برادرانش ازاو سئوال کردند که‌علت این غم واندوه چیست؟ ولی ذوالفقارخان بدبخت نمیتوانست علت حقیقی غصه خودرابرای برادرانش شرح‌دهد . زیرا بافرغ فرار گذاشته بودند که‌این موضوع مکتوم بماند. ابتدا جوابی نداد وسرانجام پس‌از آنکه مطلب خان و عیسی خان خیلی اصرار کردند ناچار بانهاگفت :

ـمگر شماخبر ندارید امروز طرلان عزیزم بیمار شده وسردردشدیدی گرفته است بهمین مناسبت ازخلوت بیرون‌نیامدو من وقرخ هم وقتی بدیدار اورفتیم حالش چندان خوب نبود .میترسم خدای نکرده گزند بوجود او برسد .

عیسی خان که‌این حرف راباور کرده‌بود دستهای خود رابهم کوفت وبالحنی ملامت آمیز گفت :

ـای بابا . حقیقتا که تو بچه هستی ، ذولفی جان ، آخر برای یك سردرد معشوقه ات این‌همه عزا گرفته‌ای واینطور مثل ابربهار گریه میکنی . برای همین‌موضوع کوچك عیش مارا منغص کردی . اگرخدای نکرده یك گزندی باو برسد یابیماری شدیدی پیداکند آنوقت چه‌خواهی کرد . راست میگویند عاشقی بدتراز دیوانگیست . عصری گرفتار عشق آن یکی بودیم حالا گرفتار این یکی . بچه‌جان بلندشوبنشین شراب بخور. حظ دنیا راببر . سردردکه چیزی نیست فردا خوب میشود.

خلاصه مطلب‌خان وعیسی خان آنقدر ازاین حرفها زدند تاذوالفقارخان‌قدری آرام شد. یعنی ظاهرخودرا آرام ساخت وبه‌برادرانش [illegible] که ازغم واندوه بیرون آمده‌است. حتی ازآنها درباره بی‌احترامی که نسبت‌بایشان ازوی‌بروزکرده‌بود عذرخواهی‌نمود. اما باطنا همان درد کشنده روح او را همچنان سوراخ میکرد.

بالاخره غذای مختصری صرف کردند وهرکدام به‌بستر خواب‌رفتند.

بزودی خروپف عیسی‌خان ومطلب‌خان بلندشد. اماذوالفقارخان بهیچوجه خوابش نمیبرد .

از آنطرف طرلان نیز همچنان‌بیداربود وامواج‌طوفان روحی شدیدی گشتی وجود اورا دستخوش تلاطم ساخته بود.

دائما صحنه‌هائی را که‌درآن روزدیده بود ازمقابل نظرش عبورمیکردند. هرقدر میخواست فکر خودرا ازآنها منصرف نماید برای او امکان پذیر نبودبونی‌این تصاویر بیروح بااودشمنی خاصی داشتند که با سماجت جیبی‌خودرابرخ اومیکشیدند وجان اورا آزار میدادند.

تمام این صحنه ها یکی پس‌ازدیگری [illegible] او رد میشدند .

هنوز یکی ازآنها محوونشده دیگری به‌جلوه‌گری میپرداخت . گاهی ذوالفقارخان وقرخ‌درنظرش مجسم میشدند که دست [illegible] هم داده و در حاشیه خیابان باغ قدم میزنند وباهم رازهای عاشقانه میگویند. طرلان‌بقدری این صحنه رادرنظر خود مجسم میکرد که‌گوئی گفتگوهای عاشقانه آنها را بگوش خویش میشنود .

نیازمندیها و آگهی های کوچک

استخدام میشود

برای خدمت در منازل پنجاه نفر خدمتکار زن با حقوق ۱۰۰۰ ریال استخدام میشود تلفن ۵۱۳۳۳
۱ـ۵ آ۳۲۳۹۸

آگهی استخدام

وزارت کشاورزی به‌چهارنفرمترجم انگلیسی و یکنفر مترجم فرانسه و انگلیسی که ماشین نویسی لاتین را نیز بدانند نیازمند است واجدین شرایط از تاریخ نشر این آگهی تا مدت ده روز بادارہ کار گزینی‌وزارت کشاورزی مراجعه نمایند در صورت واجدبودن شرایط استخدام گردند .
از طرفوزیرکشاورزی
۱ـ۲ آ۳۲۶۰۰

استخدام میشود

تعدادی دوشیزه که‌مختصری بانگلیسی آشنابوده واقلاگواهی سه‌متوسطه دردست داشته‌باشند برای یك‌لابراتوار داروسازی مورد احتیاج است. داوطلبان به‌شرکت سهامی لابراتوارهای دون‌باکستر درایران شماره۴۸ پاساژ نورلاله‌زار تهران تلفنهای ۳۰۳۹۸۱ـ۳۰۳۹۸۲ مراجعه نمایند.
۱ـ۲ آ۳۲۶۲۶

بیکنفر راننده که‌باموردفتری نیزوارد باشد نیازهست
به‌تلفن ۴۶۹۱۷
آ۳۲۷۳۴

شرکت کامپساکس «مهندس‌مشاور وکارآزموده نیازمنداست داوطلبان میتوانند نشانی ومشخصات وشغل فعلی خودرا باصندوق ۳۲۱ مکاتبه کنند.
۱ـ۳ آ۲۱۹۸۱

استخدام میشود

شرکت کامپساکس «مهندس مشاور سازمان برنامه» به‌یکنفر کمك‌نقشه بردار که‌نقشه‌کشی توپوگرافیك نیزبداند نیازمند است.
داوطلبان میتوانند همه‌روزه در ساعات اداری به‌شرکت کامپساکس خیابان کوشك شماره ۶۶ مراجعه نمایند.
۱ـ۲ آ۳۲۶۶۱

آگهی استخدام

دانشکده پزشکی به‌بیست نفر دوشیزه که‌لااقل‌دارای گواهینامه‌سال سوم متوسطه باشند برای کمك پرستاری بیمارستانها نیازمندمی‌باشد.
داوطلبان میتوانند ازتاریخ نشر اولین آگهی ظرف مدت بیست‌روز باردست‌داشتن یك‌قطعه عکس و یك‌برگ رونوشت مصدق‌شناسنامه واصل مدرك تحصیلی بین ساعات ۴ الی ۶ بعدازظهر بدائره استخدام اداره کارگزینی دانشکده پزشکی مراجعه نمایند .کسانی که‌از بین داوطلبان انتخاب خواهند شدمدت سه‌ماه دربیمارستان هابرای‌فراگرفتن تعلیمات لازم کارآموزی خواهند نمود وپس‌از کارآموزی استخدام خواهندشد.
رئیس دانشکده پزشکی‌ـدکترفرهاد
۱ـ۲ آ۳۲۶۷۲

آگهی مناقصه

سازمان تعاون مصرف کادر نیروهای نظامی واقع در باستیون (چهارراه حسن آباد) خریدار یکصددستگاه تختخواب دو طبقه طبق نمونه موجوده می باشد داوطلبان که صلاحیت فنی داشته باشند با مراجعه بسررشته‌داری سازمان از مشخصات معامله کسب اطلاع نموده پیشنهاد خود را تا تاریخ انتشار تا اول دی ماه ۳۷ تسلیم نمایند رد و قبول پیشنهادات باسازمان است .
۱ـ۲ آ۳۲۵۶۲

آگهی مناقصه

هیئت عملیات امریکا در ایران‌تعمیر ساختمان مبلهاو کارهای نجاری‌مورد نیاز خود را بمناقصه میگذارد.
جلسه‌مناقصه درتاریخ ۲۶ آذر۳۷۷ ساعت ۱۰ صبح افتتاح خواهد شد، شرکت کنندگان میتوانند برای کسب اطلاع بیشتر ودریافت مشخصات‌به اطاق شماره الف‌۳۰۲ ساختمان‌ابان قسمت خریدخیابان اسفندیاری‌مراجعه نمایند
ویلیام. ار مایرز رئیس کارپردازی
۱ـ۲ آ۳۲۵۴۰

کرج

خیابان چالوس
کشاورزی برادران‌انصاری درختهای پیوندی وچنار به‌نازلترین قیمت موجود است.
۱ـ۱۲ آ۳۱۰۳۴

مستغلات

خانه سیاح

مطلع‌ترین موسسه درباره :
خرید وفروش ـ اجاره، خانه‌ـآپارتمان ویلا وزمین درهرنقطه شهر و شمیران وجاده‌های کرج ضمنا
شعبه تهیه مسکن برای خارجیان
آدرس‌ـ شمال غرب میدان ۲۴اسفند تلفن ۴۱۷۴۷
آ۲۱۳۷۳ ۱ـ۱۲

بنگاه کوشان ۳۹۷۸۴

مخصوص معاملات پول‌واملاك
۱ـ۱۰ آ۳۲۲۷۸

هرقدر پول میخواهید

باوثیقه ملکی موجود داریم
رجوع فرمائید لاله‌زار ۳۹۷۸۴
به : بنگاه کوشان
۱ـ۱۰ آ۳۲۲۷۶

تسطیح مستقیم اراضی وساختن جاده

تراکتور ارزانترین وسیله‌تسطیح وتقسیم اراضی ،جدول سازی‌ساختن جاده ودرخت‌کنی است. شرکت سهندشت‌ـ تلفن ۲۶۷۱۳
آ۳۲۱۱۰

استخدام

پس‌از کارآموزی دررشته نقشه‌ـ کشی ونقشه‌برداری بااخذ دیپلم‌و معرفی مااستخدام شوید.

کاخ دانش

نادری‌ـ چهارراه اسلامبول

آگهی اعسار

آقای سورن اورشو فرزندلازار دادخواست اعسار برعلیه آقای ایوان اسرائیلیان ازاجرائیه ثبتی بمبلغ سه‌هزارریالو هزینه‌دادرسی تقدیم دادگاه نموده که‌تحت‌شماره ۱۸۷ـ۳۷ درجریان رسیدگی است.
رئیس دادگاه بخش زنجان‌ـ فتوره چیلر
آ۳۲۷۴۴

آگهی مزایده

اداره موتوری ارتش دویست‌و هشتادوهشت قلم قطعات ولوازم مربوط بشورلت جنگی وچهل‌وپنج قلم قطعات ولوازم لندرور که‌تماما نووتاکنون مورداستفاده قرارنگرفته است ازطریق مزایده کتبا بمعرض فروش میگذارد .
۱ـشرکت‌کنندگان در مزایده میتوانند بامراجعه بداثره اعتبارات اداره موتوری ارتش واقع‌در عباس‌ـ آباد صورت ریزاقلام فوق‌رامطالعه وبهاء قطعات ولوازم مذکور رادر برك پیشنهاد خودذکر نمایند.
۲ـپیشنهادات باید در پاکات سربسته وممهور تاساعت ۱۰صبح روز شنبه ۳۷٫۱۰٫۶ تسلیم داثره ۴۰اعتبارات اداره موتوری ارتش گردد ویك‌نسخه ازپیشنهاد نیز بایستی باداره بازرسی مالی واقع‌در خیابان سوم‌اسفند تسلیم گردد.
پیشنهادات واصله درساعت ۱۰صبح ۳۷٫۱۰٫۶ درحضور کمیسیون در دائره اعتبارات اداره موتوری‌ارتش باز وقرائت خواهد شد.
۳ـحضور پیشنهاد دهندگان در جلسه مزایده ضروری استواداره موتوری ارتش درردیاقبول یك یا کلیه پیشنهادات مختار خواهدبود.
۴ـمبلغ‌دویست‌هزار ریال بنام‌سپرده بایستی‌بحساب ۱۲۲۷ دارائی شماره ۵ دربانك ملی‌شعبه فردوسی ریخته ورسید وجه‌ضمیمه پیشنهاد باشد.
به‌پیشنهادات فاقدسپرده ترتیب‌اثر داده نخواهدشد وجه‌نقدیاچکهای جاری بهیچوجه موردقبول نخواهد بود.
۵ـپرداخت کلیه عوارض ومالیات وهزینه آگهی بعهده برنده‌مزایده خواهدشد.
۶ـپیشنهاد بایستی یکجانسبت بتمام قطعات ولوازم مذکورتنظیم‌و تسلیم شده باشد.
۷ـچنانچه برنده مزایده درظرف یکهفته پس‌از ختم کمیسیون‌مزایده حاضر بخروج اجناس فوق‌الذکرو انجام معامله نگردید سپرده‌بنفع ارتش ضبط وباپرونده بعدی‌معامله انجام خواهدپذیرفت.
اداره موتوری ارتش
۱ـ۳ آ۳۲۷۱۲

آگهی مزایده

اداره موتوری ارتش دویست‌و هشتادوهشت قلم قطعات ولوازم مربوط بشورلت جنگی وچهل‌وپنج قلم قطعات ولوازم لندرور که‌تماما نووتاکنون مورداستفاده قرارنگرفته است ازطریق مزایده کتبا بمعرض فروش میگذارد .
۱ـشرکت‌کنندگان در مزایده میتوانند بامراجعه بداثره اعتبارات اداره موتوری ارتش واقع‌در عباس‌ـ آباد صورت ریزاقلام فوق‌رامطالعه وبهاء قطعات ولوازم مذکور رادر برك پیشنهاد خودذکر نمایند.
۲ـپیشنهادات باید در پاکات سربسته وممهور تاساعت ۱۰صبح روز شنبه ۳۷٫۱۰٫۶ تسلیم داثره ۴۰اعتبارات اداره موتوری ارتش گردد ویك‌نسخه ازپیشنهاد نیز بایستی باداره بازرسی مالی واقع‌در خیابان سوم‌اسفند تسلیم گردد.
پیشنهادات واصله درساعت ۱۰صبح ۳۷٫۱۰٫۶ درحضور کمیسیون در دائره اعتبارات اداره موتوری‌ارتش باز وقرائت خواهد شد.
۳ـحضور پیشنهاد دهندگان در جلسه مزایده ضروری استواداره موتوری ارتش درردیاقبول یك یا کلیه پیشنهادات مختار خواهدبود.
۴ـمبلغ‌دویست‌هزار ریال بنام‌سپرده بایستی‌بحساب ۱۲۲۷ دارائی شماره ۵ دربانك ملی‌شعبه فردوسی ریخته ورسید وجه‌ضمیمه پیشنهاد باشد.
به‌پیشنهادات فاقدسپرده ترتیب‌اثر داده نخواهدشد وجه‌نقدیاچکهای جاری بهیچوجه موردقبول نخواهد بود.
۵ـپرداخت کلیه عوارض ومالیات وهزینه آگهی بعهده برنده‌مزایده خواهدشد.
۶ـپیشنهاد بایستی یکجانسبت بتمام قطعات ولوازم مذکورتنظیم‌و تسلیم شده باشد.
۷ـچنانچه برنده مزایده درظرف یکهفته پس‌از ختم کمیسیون‌مزایده حاضر بخروج اجناس فوق‌الذکرو انجام معامله نگردید سپرده‌بنفع ارتش ضبط وباپرونده بعدی‌معامله انجام خواهدپذیرفت.
اداره موتوری ارتش
۱ـ۳ آ۳۲۷۱۲

آگهی مناقصه

سازمان تعاون مصرف کادر نیروهای نظامی واقع در باستیون (چهارراه حسن آباد) خریدار یکصددستگاه تختخواب دو طبقه طبق نمونه موجوده می باشد داوطلبان که صلاحیت فنی داشته باشند با مراجعه بسررشته‌داری سازمان از مشخصات معامله کسب اطلاع نموده پیشنهاد خود را تا تاریخ انتشار تا اول دی ماه ۳۷ تسلیم نمایند رد و قبول پیشنهادات باسازمان است .
۱ـ۲ آ۳۲۵۶۲

آگهی مناقصه

هیئت عملیات امریکا در ایران‌تعمیر ساختمان مبلهاو کارهای نجاری‌مورد نیاز خود را بمناقصه میگذارد.
جلسه‌مناقصه درتاریخ ۲۶ آذر۳۷۷ ساعت ۱۰ صبح افتتاح خواهد شد، شرکت کنندگان میتوانند برای کسب اطلاع بیشتر ودریافت مشخصات‌به اطاق شماره الف‌۳۰۲ ساختمان‌ابان قسمت خریدخیابان اسفندیاری‌مراجعه نمایند
ویلیام. ار مایرز رئیس کارپردازی
۱ـ۲ آ۳۲۵۴۰

آگهی مناقصه

سازمان تعاون مصرف کادر نیروهای نظامی واقع در باستیون (چهارراه حسن آباد) خریدار یکصددستگاه تختخواب دو طبقه طبق نمونه موجوده می باشد داوطلبان که صلاحیت فنی داشته باشند با مراجعه بسررشته‌داری سازمان از مشخصات معامله کسب اطلاع نموده پیشنهاد خود را تا تاریخ انتشار تا اول دی ماه ۳۷ تسلیم نمایند رد و قبول پیشنهادات باسازمان است .
۱ـ۲ آ۳۲۵۶۲

آگهی مناقصه

هیئت عملیات امریکا در ایران‌تعمیر ساختمان مبلهاو کارهای نجاری‌مورد نیاز خود را بمناقصه میگذارد.
جلسه‌مناقصه درتاریخ ۲۶ آذر۳۷۷ ساعت ۱۰ صبح افتتاح خواهد شد، شرکت کنندگان میتوانند برای کسب اطلاع بیشتر ودریافت مشخصات‌به اطاق شماره الف‌۳۰۲ ساختمان‌ابان قسمت خریدخیابان اسفندیاری‌مراجعه نمایند
ویلیام. ار مایرز رئیس کارپردازی
۱ـ۲ آ۳۲۵۴۰

کرج

خیابان چالوس
کشاورزی برادران‌انصاری درختهای پیوندی وچنار به‌نازلترین قیمت موجود است.
۱ـ۱۲ آ۳۱۰۳۴

پاسخهای رسیده بمسابقه اجتماعی

اگر شهردار تهران بودید چه میکردید؟

پاسخ بانواختر عزیزی

بانوئی که شهردار میشود .....

باکمال تاسف بایدعرض نمایم که‌بنده جزوطبقه اناث‌این کشور هستم وتازمانی که‌جنس ذکور برماحکومت میکنند.... ولیکن من‌دست ازآستین خارج‌نموده‌وباکمال شهامت میگویم اگرمن شهردارتهران میشدم فکری هم‌بنقاط دورافتاده وبرجمعیت جنوب شهرمینمودم وازآن جمله اقدام‌مفیدزیررا عملی مینمودم.

دربرزن بیست‌انتهای خیابان حق‌شناس پلی که‌از رویرودخانه‌فاضل آب شهرمیگذرد ودرروزهزاران‌نفر ازافـراد بیگناه کـه در جزوآنها دانش‌آموزان کوچك ومعصوم وکارمندان دبستان دولتی‌وصال که‌جمعا درحدود هشتصدنفر هستیم وشب‌وروزمجبوریم ازروی‌این پـل پنج‌متری‌شکسته خراب که‌مخصوصا درمواقع‌بارانی ویخبندان زمستان لیز وخطرناکتر میشود عبورنمائیم وچندین بارهم شفاها وکتبا ازطرف مدیره محترمه دبستان برای‌ساختمان آن‌پل برئیس برزن بیست تذکر داده‌اند وترتیب‌اثری داده‌نشده مشغول ساختمان آن‌پل میشدم.

(اگرتاآنموقع ازطرف آقای‌مهام شهردارمحترم‌فعلی تهران اقدامی برای‌ساختمان آن‌نشده‌بود).

ازآقای مهام‌تقاضا مینمودم که‌باتفاق ازنقطه‌فوق‌الذکر دیدن نمائیم وباکمال ادب‌بایشان عرض‌مینمودم آقای‌محترم‌اگرشماهم درزمان‌تصدی خودتان که‌اقدامات عام‌المنفعه هم‌نمودیدباین‌پل وسایرپلهای خطرناك تهران که‌تن‌مردم‌درلرزه‌است توجه مینمودید آنوقت میدیدید چقدراین دانش‌آموزان کوچولوی فقیر ومردمان بی‌بضاعت ازاین‌نواحی ازشما تشکر مینمودند.

پاسخ دوشیزه فروغ هاشمیان
هنرآموز هنرستان بانوان
من اگر شهردار بودم..

حقوق رفتگران..

۱ـاسفالت تمام خیابانهای اصلی وفرعی ومخصوصا اسفالت‌سراسر خیابان پرجمعیت خوش راکه درموقع بارندگی بصورت باطلاق‌درمی‌آید شروع وباتمام میرساندم.

۲ـ یکی‌ازعلل مهمی که‌اغلب موجب نارضایتی مردم میشودوآنان رانسبت به‌اجتماع بدبین میکـند وضع اتوبوسرانـی‌است، مخصوصا وضع خط۱۶سلسبیل‌راکه ازهرلحاظ اسفناك میباشد اصلاح‌میکردم.

۳ـدرهرایستگاه‌های اتوبوسرانی وتاکسی پناهگاهائی درست‌میکردم تامردم مجبورنباشند درزیر باران وبرف ویاآفتاب مدتها درانتظاررسیدن ماشین باشند.

۴ـحقوق رفتگران راکه‌بیش‌از هرکسی درمعرض خطروامراض گوناگون هستند اصلاح‌کرده مخصوصا حقوق‌آنان رازیاد میکردم.

پاسخ آقای عباس فرهی

خیابان‌کشی...

اگرانشاءاله روزگاری شهردارتهران شدم اولافورا دستور خرابی سه‌رامژاله‌را میدادم که‌بخیابان هنرستان منتهی گردد وسه‌راه خیابان وزارت دارائی بخیابان سیروس متصل گردد کسه‌خیابان ناصرخسرو ویامنار وسیروس بهم‌مربوط‌شودکه هم‌ازحیث رانندگـی امـرمهمی میباشد وهم‌ازنظر زیبائی‌تهران ولزبین‌رفتن ساختمانهای قدیمی‌وفرسوده کاری پس‌مهم میباشد.

پاسخ آقای غ ـ فکری

چند کارخوب

اگرشهردار میشدم

۱ـچراغهای برق زیادی که در میادین نصب شده‌واستفاده‌ای جز لوکسی نخواهد داشت نصف آنرا کم کرده واین نیروی بـرق را بکوچه های دور افتاده جنوب وشرق وغرب شهر میدادم .

۲ـ لباس کارمندان شهرداری را اونیفورم میکردم که در انظار مشخص باشند تا به آن بی احترامی نشود و ضمنا اشخاص متفرقه بعنوان کارمند شهرداری مزاحم کسبه و مردم نشوند .

۳ـ در خیابانها یك مجرای زیر زمینی (آدم رو) تهیه میکردم که تمام سیم و کابل های تلفن وبرق و غیره را از آن عبور میدادم ودرماه مبلغی بعنوان آبونمان از صاحبان کابل و سیم بسود شهرداری و نگاهداری خیابان ها دریافت میداشتم .

۴ـ برای خوار بار و اجناس هیچوقت نرخ نمیگذاردم چون تعیین نرخ جز ایجاد بازار سیاه و ناراحتی برای مردم چیزی در بر نخو .اهد داشت .

غذای ارزان قیمت...

ازروز شنبه این‌هفته ازطرف بنیادپهلوی سه‌رستوران در میدان شوش ـ برزن۷ـ ومیدان اعدام تاسیس‌وآماده پذیرائـی شده است.

دراین رستورانها غذاهای مطلوبی‌ازقبیل باقلاپلو، عدس‌پلو، وقیمه‌پلو، به‌قیمت‌ارزان تهیه‌شده ودردسترس عموم مستمندان‌قرار میگیرد.

پرورشگاههای بنیاد پهلوی

مدیرعامل بنیادپهلوی اعلام نمودکه روز بیست‌وسوم آذرماه پرورشگاه شماره ٤ و روزبیست‌وپنجم آذرماه پرورشگاه شماره ٥ وابسته به بنیاد پهلوی طی مراسمی گشایش خواهد یافت .

پرورشگاه شماره ٤ درکیلومتر ۲۱ راه‌تهران ـ کرج ساخته‌شده است وصد تختخواب دارد و پرورشگاه شماره ٥ در داودیه قراردارد و دارای ۲۰۰۰ تختخواب است .

مدیر عامل بنیاد پهلوی افزودکه درپرورشگاه شماره ٥ پس‌از گشایش ٥۰۰ کودك نگاهداری خواهدشد . ولی بتدریج که کادرفنی وپرستاری آن تکمیل شد تعداد کودکان تا ۲۰۰۰ تن افزایش خواهد یافت .

ضمنا کارهای ساختمانی پرورشگاه شماره ٦ که در راه‌تهران ـ ری قرار دارد باسرعت پیشرفت میکند وتایکسال دیگر درپرورشگاه‌های عامسته به‌بنیاد پهلوی جمعا چهارهزارکودك نگاهداری خواهدشد .

اهداء آلبوم تمبر

بعلت تغییر ماموریت آقای‌حسین توماج رئیس‌اداره کل حسابداری وزارت پست‌وتلگراف وتلفن آقای‌مهندس اشراقی وزیرپست‌وتلگراف‌و تلفن باحضور معاونین ومدیران کل‌وروسای ادارات ضمن تقدیر از خدمات ایشان یك‌جلدآلبوم تمبربه‌نامبرده اهداء نمودند.

کاهش بهای دارو

دیروز بار دیگر از طرف آقای وزیر بهداری بهمه ادارات بهداری شهرستانها وماموران مربوطه‌دستور داده شد که از روز یکشنبه ۲۳ آذر ماه اجرای نرخ تازه دارو را با نهایت دقت ومراقبت نظارت کنند وهر گاه سودجویانی‌حاضر بفروش دارو بنرخ تازه نشدند ویا مردم را در مضیقه قرار دادند برابر قانون آنهارا مورد تعقیب قرار دهند و تسلیم عدالت نمایند. سخنگوی مذکور افزود .

نرخ تازه دارو از اول آذرماه در تهران اجرا شد وهم اکنون بهای کلیه دارو ها باستثنای داروی ضد سل وآنتی بیوتیك ها که حقوق گمرکی به آن تعلق نمیگیرد در حدود ۲۰ درصد کا هش یافته‌است.

از چهارگوشهٔ اجتماع

بازرسی کارگاههای کارگری

سخنگوی وزارت کارامروز بخبرنگار مااظهار داشت که‌دراین هفته بازرسان مامورررسیدگی بوضع زنان وکودکان کارگر ازیـك کارخانه‌بافندگی درتهران بازدید بعمل آوردند ونواقص کاررا ازنظر رعایت بهداشت وسلامت ورفاه کارگران متذکر گردیدند. وهمچنین ضمن بازدیدازیك کارگاه اتوسرویس درتهران معلوم‌شد که هنوز کارگران آن‌کارگاه بیمه‌نشده‌اند ازطرف وزارت‌کار رسما بکارگاه مزبور تذکرداده شدکه فورا طبق ماده۳۷لایحه قانونی بیمه‌های‌اجتماعی کارگران خودرا بیمه نماید.

بکارگر احتیاج دارند...

امروز سخنگوی وزارت کـار بخبرنگار ماگفت که‌باشروع فعالیت‌هـای عمرانی درمملکت احتیاجات موسسات دولتی‌و ملی‌به کارگر روبه‌تزاید است.سخنگوی مزبور خصوصا اضافه کردکه‌اداره کل مشاغل وکاریابی وزارت کار بوجود کارگر دررشته‌های بلور ـ سازی وحروف‌چینی وپرداخت‌فلزات ومهندس مکانیك ومـهندس ماشینهای بافندگی وحلبی ساز و برستار وآشپزاحتیاج دارند.

درجلسه شورایعالی انجمنهای محلی تهران

بودجه شهرداری نیویورك وشهرداری تهران

جلسه عمومی شورایعالی انجمن‌های محلی تهران

ساعت شش بعداز ظهر دیروز جلسه شورای عالی انجمن های محلی تهران در دبستان تقوی بریاست آقای ویژه تشکیل شد دراین‌جلسه که آقای خرازی نماینده مجلس شورای ملی حضور داشت آقایان اعتماد وهشیار ومعیری بعنوان‌نطق قبل از دستور بیاناتی پیرامون‌لوله کشی ـ اسفالت ـ ساختمان جاده سوم ـوضع اجتماعی شورا ـبخاری های مدارس واقدام وزارت فرهنك وشرکت معاملات خارجی ومزایای بخاری های ساخت ایران ـ توزیع ذغال بین مستمندان بیاناتی ایراد کردند واز اینکه شهرداری تهران درمورد اسفالت خیابان بریانك اقدام نموده است قدردانی شد .

هنگام وروددر دستور آقای‌رستگار رازی در باره بهبود وضع خط وآقای مشیری درباره مزایای خط کمر بندی سابق اظهاراتی نمود و تقاضاکرد که‌شرکت‌واحداتوبوسرانی خط مزبور را مجددا درمسیر خود احداث نماید .

تیمسار سرتیپ باستی ضمن بیان مبسوطی پیشنهاد کرد که شورا از آقای نخست وزیر دعوت کند تادر جلسه شورای عالی انجمن های‌محلی تهران شرکت نموده تا حضورا مستدعیات شورا باطلاع ایشان برسد

پس‌از بیانات تیمسار باستی آقای خرازی نماینده مجلس شورای ملی که‌اخیرا از امریکا مراجعت نموده است پیرامون مشاهدات خود در امریکا ومقایسه بودجه شهرداری نیویورك وتهران و وظائف دولت امریکا ودولت ایران سخنانی گفت وافزود که راه اصلاح هر شهری تشکیل انجمن آن شهر است .

درپایان آقای سلیمی پور درباره اتحاد ویگانگی اعضاء شورای عالی انجمن های محلی تهران و وضع اجتماعی کشور ایران اظهاراتی‌نمود وگفت که یکی ازعلل عقب‌ماندگی ما تمرکز خارج ازاندازه اموراست وحال آنکه در اجتماعات مترقی کار مردم بدست مردم سپرده شده‌است ومتاسفانه در کشور ما هنوز این فکر که (کار مردم بدست مردم سپرده شود) درمراحل اولیه است.

به شهردار بگوئید...

محله بی‌انجمن وحمام بی‌دودکش

جمعی ازساکنین کوچه حمام‌مرمر (واقع درگذر وزیر دفتر بخش ۸) می‌نویسند که: «آیا شما تابحال شنیده‌اید که حمام فاقد دودکش باشد وبالنتیجه دوده حمام درمحوطهٔ حمام وخانه‌های مجاور پخش گردد؟ پس حالا بشنوید وتعجب کنیدکه حمام واقع‌دراین کوچه اصلادودکش ندارد وبارها به‌برزن هشت ایـن موضوع تذکر داده شده ودرستون نامه‌های روزنامه اطلاعات نیزتقاضا گردیده که صاحب آن اقدام به ساختمان دودکش نماید که دود کشنده گازوئیل در ارتفاع زیاد بخش گردد نه درخانه‌های مجاور تا این ساعت که شما این خبر را می خوانید ازدودکش‌حمام خبری‌نیست ولی‌خانه‌های مردم پرازدوده وکثافت شده ! اینست تقاضای کوچك‌مردم واینهم شهرداری...» وصول این‌نامه موجب گردید که من نیز سری باین گذر بزنم درابتدا سراغ‌انجمن محلی راگرفتم ونقشه ام نیز این‌بود که تمام اطلاعات لازم را از رئیس انجمن بگیرم واما وقتی بسر گذر رسیدم برخلاف سایرمحلات تهران کسی را راغب باین مسئله ندیدم . بطرف بازارچه روان شدم .

درداخل بازارچه پیرمرد بقالی‌جلب توجه‌کرد وارد مغازه اش شدم و پس ازیك‌سلام وتعارف آبدار وضع وخصوصیات محل را از او جویا شدم.

خوب آقا شما ازاین محل چه خاطره‌ای‌دارید؟ گویا انجمن‌هم در این منطقه تشکیل نمی‌شود خواهش دارم دراین مورد بمن کمك بکنید.

پیرمرد که هفتاد واندی ازعمرش گذشته‌بوددرحالیکه کلاه‌مشکی‌خودرا از سر در می‌آورد گفت: واله انجمن که چه‌عرض کنم واما ازمحل‌گذر بنویسید که‌هشتاد سال قبل این محل بنام وزیر دفتر نامیده شده و فعلا قسمت اعظم اطاقهای بازارچه خراب‌شده وساختمانهای قدیمی نیز متعلق‌بوزیردفتربوده که‌فعلابقطعات جزءتقسیم‌وساختمان گردیده‌است در داخل کوچه بخصوص در دست راست‌تابخواهید ساختمان مخروبه بود که‌گویاهمه‌ازساختمانهای وزیر دفتر است و فعلا میخواهند بجای آنها ساختمان نمایند. اهالی محل میگفتند که‌امسال تمام‌این خرابه‌ها باتجدید بنا آباد میشود و پیر مرد پس ازاینکه بقدر لازم مرا راهنمائی کرد. گفت شما میتوانید اطلاعات جالبی رااز پیرمردی بنام فرج اله که مطلع ومعمرمحل‌ومشهدی جواد اصفهانی که‌آنهم بذله گوی‌گذر است کسب کنید.

من ازاینکه یك منبع خبری‌خوبی دراختیارم قرارگرفته بود خوشوقت بودم ومتاسفانه بعکس انتظارم پس از برخوردبااین ریش سفید محل تازه متوجه شدم که مشکلات زندگی دراو رمقی برای پاسخ‌گفتن بسوالات من باقی نگذاشته است

بازحمت زیاد وبا احتیاط از وی نیازمندیهای فوری مردم محل را جویا شدم گفت‌من که هشتاد سال دارم این‌حرفها سرم نمیشود چندی قبل شخصی بنام حاجی سرخی آمد وگفت انجمنی هستم وبعد هم دیدیم که‌پی‌کار خود رفت ! حالا هم من خیابان واسفالت میخواهم چه کنم هنوز خیابان نشده وضعم اینست و تازه این حرفهابچه‌درد من‌میخورد.

خانمی ازمشتریهای این مردساده دل دربین صحبت ما دوید و گفت من هم‌اسمم ملك عیاد مشهد جواد ساکن محل هستم ای آقا ما چطور نمیخواهیم محل اسفالت شود ؟ ما هم‌هوس آبادی گذر داریم واما تا آنجاکه بمامردم مربوط‌است وکار چاره‌داردکه‌خوب‌حرفی‌نداریم وانجام هم میدهیم واما تخریب کوچه و احداث خیابان که بما مربوط‌نیست!

این خانم می‌گفت انجمن‌نداریم و ما زنها اگربجای این‌مردهابودیم انجمن راتشکیل‌میدادیم!من هرروز روزنامه رامیخرم وخودم که سواد ندارم پسرم**برای‌من‌میخواند باقدامات این انجمنها که میرسیم آرزومی کنم که‌ایکاش مردبودم وانجمنی در محل تشکیل میدادم واین کوچه های پراز گل ولای را که مربوط بخودماست اسفالت میکردم . آخر ای آقا بکی بگویم ایـن‌همه دارا هستند انتظار دارند که دولت‌بیاید کف حیاط اینها را هم اسفالت‌کند شمابه بینید هنوز چندان بارندگی نشده که شماتازانوتوگل فرومیروید آخر صحیح است که مرکز شهر باین وضع باشد ؟!**

خانم مزبور اافزود که آب محل لوله‌کشی است وقنات سنگلج هم‌از اینجامیگذرد وعده‌ای ازساکنین‌از آب‌لوله کشی وبقیه ازآب قنات استفاده مینمایند.

فرهنك محل

دراین محل دبستان ودبیرستان بقدر کافی موجود است واصولا ساکنین از فرهنك رضایت داشتند **وبرق محل هم از شهرداری است واما دربازارچه فقط دونفر از برق استفاده مینمایند وکوچه‌ها هم‌تاریك است!**

درمانگاه محل ،بیمارستان رازی است واهالی می‌گفتند کـه بطور کامل بما مردم نمیرسند !

این محل پنجاه هزار سکنه دارد که‌اغلب مردمانی بازاری وقدیمی و کاسب می‌باشند.

اهالی محل اول بتصور اینکه من مامور شهرداری ویامالیات‌چی هستم گرم نمی‌گرفتند اماوقتی که (آدم) روزنامه را در دفتر دستم دیدنـد دیگر بمن مجال هم نمیدادند یکی میگفت آقا اگر من بااحداث‌خیابان مخالفم باین دلیل است که‌میترسم مالك، دیگر این‌مغازه‌رابمن واگذار نکنند والا من هم میخواهم کـه در یك محل روبازی زندگی کنم.

مطالب مردم داشت زیاد میشد و حساب کردم که‌برای ریرتاژ مـن همین قدر هم کافی است وبدنبال حمام‌یوزباشی که در داخل کوچه مرمر واقع است رفتم. این حمام دودکش ندارد ومردم میگفتند که روزی دوسه ساعت بیشتر حمـام روشن نیست من بمنازلی‌که در جنب حمام به‌دند مراجعه کردم خانمی بیرون‌آمد موضوع‌را مطرح کردم.

جواب داد :آقا دراین مملکت خوب وبدمردم رانمی‌شودگفت من‌نمیتوانم اظهارنظری‌بکنم!ولی‌من‌قانع‌نشدم‌درب خانه دیگری رازدم. خانم دیگری گفت : خوب آقا معلوم است که دودکش ندارد ومزاحم مردم است ، آخرحمام هم بدون‌دودکش میشود این روی‌حوض ما و این هم کف حیاط که‌رنگش اززور دود سیاه شده‌است!

لطفا یادداشت فرمائید

برنامه امروز

در تالار فرهنك

ساعت ۸ برنامه انجمن فیلارمونیك تهران ویلن‌آقای‌کالام‌همراه‌ارکستر سنفونیك تهران

(کارت توزیع شده است)

درانجمن ایران وشوروی

ساعت ٦ونیم فیلم هنری هنرهای ملی شوروی

(کارت توزیع شده است)

برنامه آینده

درانجمن ایران وآمریکا

ساعت٦ فردا سخنرانی هفتگی

درانجمن ایران وآلمان

روز پنجشنبه (پس فردا) فیلم افسانه برای خردسالان

(کارت توزیع شده است)

برنامه بازار روز «فردا»

خیابان برمك (شرق ثبت‌اسناد) کوچه آپادانا بین رفاهی وکوچه مهران

کوچه لاله خیابان شاه

خیابان هدایت

خیابان سعدی پشت بانك بازرگانی

خیابان بوذرجمهری مقابل‌چاله‌حصار

ورود

آقای مهندس والا مدیر مجله تهران مصور که بدعوت شرکت هواپیمائی سابنا به بلژیك عزیمت نموده بود بتهران بازگشت.

خروج

آقای بیژن فرازی برای ادامـه تحصیلات با هوا پیما عازم لندن‌شد.

درجلسه شورای همکاری برزن ۱۳

ساعت ٥بعداز ظهر دیروز جلسه شورای همکاری برزن ۱۳ بریاست تیمسار قریب وبا حضور آقایان زرین خامه و فرزین‌پور رئیس و معاون برزن تشکیل شد پس‌از گزارش اقدامات هفتگی برزن توسط آقای زرین خامه اعضاء شورا پیرامون احتیاجات محـل و بخاریهای مدارس و توزیع ذغال بین مستمندان گفتگوهائی بعمل آوردند .

در پایان جلسه در باره مجلس جشنی که شورای همکاری برزن و برزن ۱۳ بمناسبت ۲۱ آذر پنجشنبه آینده در برزن ترتیب‌خواهند داد مذاکراتی بعمل آمد .

حفر ۲۰ حلقه چاه عمیق در تهران

دیروز شهرداری تهران اطلاع داد که تشریفات مناقصه حفر ۲۰ حلقه چاه عمیق در تهران پایان یافت و برای تصویب وزارت کشور تسلیم شده است از ۲۰ حلقه چاه مزبور ۹ حلقه در شمال تهران وشمیران وشمال شرق ۸ حلقه چاه در جنوب وجنوب غربی و۳ حلقه در مشرق تهران حفر خواهد شد .

از نیویورك تایمز

عراق از هردو طرف اسلحه میگیرد

واشنگتن ـ منابع امریکائی‌تحویل سلاحهای روسی را بعراق تایید کرده‌اند . این سلاحها که بتوسط یك کشتی در بصره پیاده شد اولین قسمت از محمولات بعدی است ولی وزارت خارجه امریکا اطلاعی از شروط قرارداد عراق وشوروی‌ندارد.

تحویل سلاحها یك عامل دیگر وضع متزلزل عراق است ولی‌لزوما جنبه قطعی ندارد . بنظر وزارت خارجه امریکا رژیم جدید عراق‌مانند قاهره منحصرا از شوروی اسلحه نخواهد گرفت . اطلاعات واصله حاکی است که عراقی ها باگرفتن اسلحه از شرق وغرب میکوشندبی طرفی خودرا حفظ کنند .

امریکا باعراق‌یك قرارداد همکاری غیر مهم در امریکا وانگلستان ادامه داده است .

عراقی ها پاسخ صریحی نداده‌اند ولی بامریکائی ها فهمانده‌اند که علاقه‌ای به‌دریافت اسلحه بلاعوض ندارند زیرا منافی بیطرفی آنهاست عراق پول کافی برای خرید اسلحه ازهرجا که مناسب بداند دارد . ودرواقع عراق بخرید بعضی‌تجهیزات غیر مهم در امریکا وانگلستان ادامه میدهد . نظامی دارد که در ۱۹۵٤ منعقد شد .

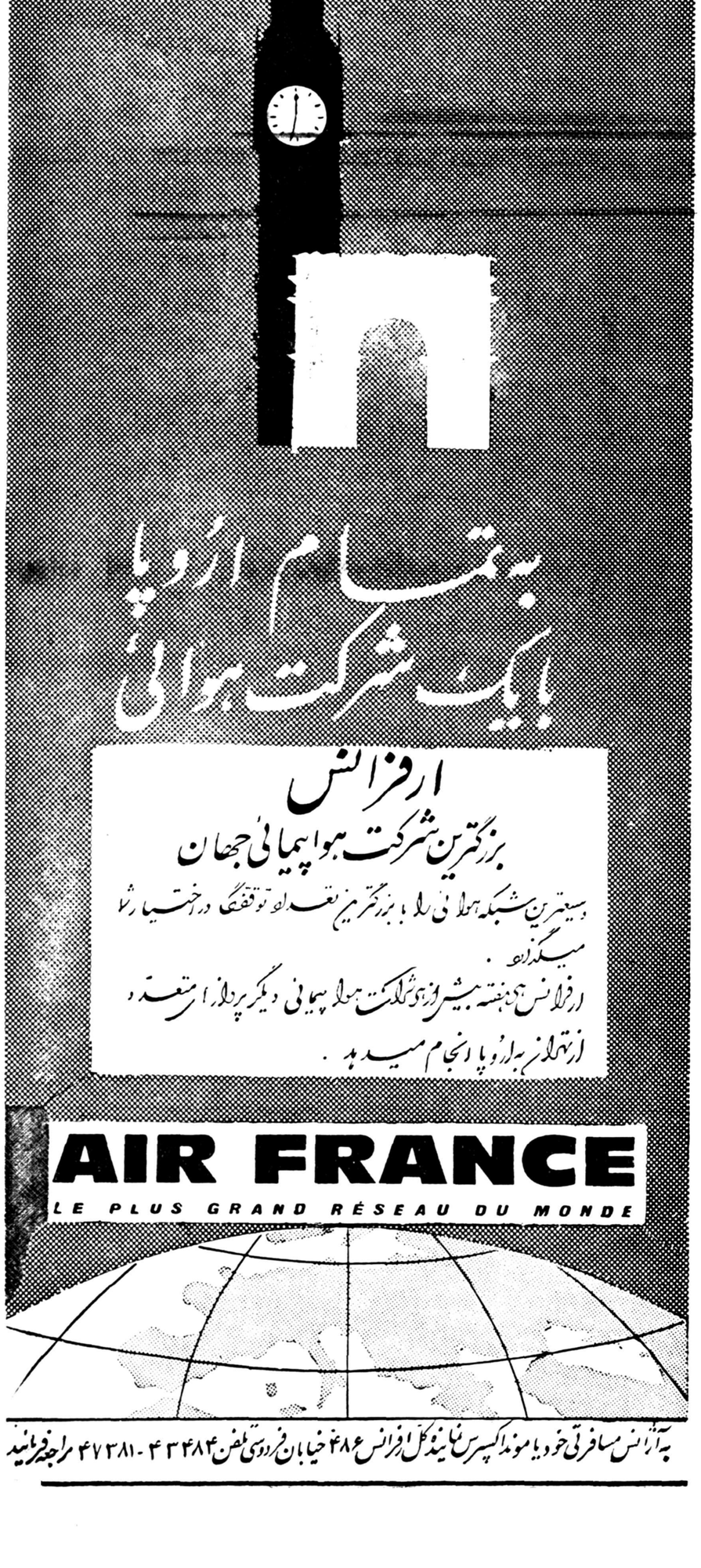

ثبات نرخ‌ها در بازار تهران

مظنه‌ها چه در دوره رونق وچه در دورهٔ رکود ثابت است
نقش واردات زیاد در تثبیت قیمت

دربازار تهران بجز بعضی ازاقلام وارداتی و صادراتی بقیه کالاها وضع عادی دارند . امسال مظنه‌ها چه دردوره رونق وچه در دوره رکود اکثرا ثابت ماند . علت اساسی این امر زیادی جنس و رقابت شدید فروشندگان بود . وضع کاغذخوب است و بازار اکثرا ارقام کاغذ در دست جنس روسی است .مظنه کاغذ روزنامه روسی کیلوئی ۱۸٫۵ ریال بوعده ۱۷٫۵ ریال نقد گراف روسی ۱۹ ریال وعده ۱۸ ریال نقد تحریر روسی ۲۴٫۵ ریال نقد ۲۶٫۵ ریال وعده تحریر اروپا ۲۸ ریال نقد ۲۹ ریال وعده اپتیك ۱۹ ریال نقد و ۲۰ ریال بوعده است بازار نیل ساکت است . نیل لندنی که در هفته قبل زمینه نداشت دراین هفته عرضه شد و قیمت آن صندوقی ۱۱۲۰۰ ریال نیل آلمانی ۱۱۶۰۰ ریال نیل سویسی ۱۲۸۰۰ ریال نیل خروس نشان فرانسه هنوز زمینه ندارد . بازار پوست بره کاملا ساکت است وخرید و فروش این جنس از اول فصل امسال راکد و بدون فعالیت بود پوست بره شیرازی مطلقا درتهران معامله نمیشود قیمت پوست بره مشکی تهران و قم ۳۰۰ ریال کود آن ۴۰۰ ریال است . پوست گوسفندی بازار خوبی دارد و قیمت آن کیلوئی ۵۰ ریال بزی کیلو ۴۰ ریال است. بازار سالامبور بهتراز دورقم فوق‌الذکر است و برای امریکا و آلمان وایتالیا معاملات خوبی انجام میگیرد . سالامبور درجه یك و دوکیلوئی ۱۰۰ ریال است

انگلیس ۵۶۰۰ تن چای از اندونزی خرید

دولت انگلیس برای افزایش صادرات خود، بهند وپاکستان وام میدهد ـ ژاپن ازشوروی ۳۵ میلیون دلار جنس میخرد

جاکارتا ـ رویتر ـ دیروز وزارت بازرگانی اندونزی اعلام کرد که انگلستان جای هلندرا بعنوان بهترین خریدار چای اندونزی اشغال کرده است .خرید چای از طرف انگلیس از ۲۲۰۰ تن به ۵۶۰۰ تن ترقی کرد درحالیکه خرید هلند از شش هزار تن به ۲۵۰۰ تن تنزل کرد.

اختلافات ژاپن وفیلیپین

توکیو ـ آسوشیتدپرس ـ دیروز یکی از روزنامه های متنفذاقتصادی ژاپن نوشت که کارلوس گارسیا، رئیس جمهوری فیلیپین هنگام مذاکرات خود با مقامات ژاپنی درباره دریافت غرامات جنگی ، تقاضای تحویل هشت کشتی‌باری نو هریك بظرفیت هشت هزار تن خواهد کرد .

فیلیپین مایل است که سرعت این کشتی‌ها ۱۷ گره دریائی باشد درصورتیکه ژاپن میخواهد کشتی‌ها دارای سرعتی معادل ۱۴ گره‌دریائی باشد . ژاپن بیمناك است که فیلیپین بداشتن کشتی‌هائی‌بسرعت ۱۷ گره دریائی برای ناوگان بازرگانی ژاپن تولید خطر نماید .

رئیس جمهور فیلیپین همچنین حین مذاکره خود از ژاپن تقاضا خواهد کرد راه‌آهنهای فیلیپین‌را بعنوان پرداخت‌غرامات جنگی‌توسعه دهد .

وام برای‌افزایش‌صادرات‌انگلیس

لندن ـ رویتر دیروز وزیر دارائی انگلیس گفت که در آینده‌بسیار نزدیکی قراردادی بین انگلیس و پاکستان برای دادن وامی معادل ده میلیون لیره استرلینك به پاکستان امضاءخواهد شد .انگلیس وامی معادل ۳۸٫۵۰۰٫۰۰۰ لیره نیز به‌هندوستان داده است . این وجوه برای صادرات انگلیس‌باین کشورها بمصرف خواهد رسید .

تقلیل تولید فولاد ایتالیا

میلان ـ یونایتدپرس ـ تولیدفولاد در ایطالیا طی ماه اول سال جاری ۱۰٫۸۹۴٫۱۰۰ متر یك تز یعنی هشتصد هزار تن کمتراز میزان تولید سال گذشته طی همین‌مدت بوده‌است .

بازار مکاره شیکاگو

شیکاگو ـ آسوشیتد پرس ـ تاکنون ژاپن بزرگترین شرکت کننده در بازار مکاره بین‌المللی ۱۹۵۹ در شهر شیکاگو است .

کنسول ژاپن درشیکاگو برای‌اجاره و ساختمان مکان جهت غرفه‌ها قرار دادی امضاء کرده‌است . این محوطه بیش از ۱۰ هزار فوت‌مربع است. در غرفه‌های‌ژاپن، منسوجات، اسباب بازی ، دوربین عکاسی ، مروارید بدل ، چینی‌آلات ، رادیو اشیاء الکترونیك ، ماشین آلات و اتومبیلهای متوسط ژاپن نمایش داده خواهد شد .

سایر کشورهای شرکت کننده عبارتند از هندوستان ، لهستان ، انگلستان ، استرالیا ، اتریش ، بلژیك ، کانادا ، چك‌اسلواکی ، فنلاند ، فرانسه ، آلمان ، یونان اسرائیل، ایطالیا، کره، لوگزانبورك، مکزیك ، مراکش ، هلند ، زلاند ـ جدید ، رومانی ، تونس واوروگوئه.

ژاپن ۳۵ میلیون دلارجنس ازشوروی میخرد

مسکو (رویتر) ژاپن و شوروی پیمانی درباره مبادلات بازرگانی برای سال بعد امضا نمودند بموجب این پیمان از هرطرف معادل ۳۵ میلیون دلار جنس بکشور دیگر فرستاده میشود .

برطبق مواد این پیمان شوروی معادل ۳۵۰ هزار تن زغال سنك وسایر مواد خام و غله‌و کتاب به ژاپن فرستاده ودر مقابل از ژاپن قایقهای ماهیگیری و انواع کشتیها و آهن و فولاد والیاف مصنوعی و ماشین آلات و مواد شیمیائی دریافت خواهد کرد بموجب پیمان سال گذشته معادل ۱۱ میلیون‌دلار از هرطرف مبادله میشد .

ابتدا قرار بود شورویها ۵۰۰هزار تن زغال سنك به ژاپن بدهندولی شورویها اصرار داشتند که ازاین میزان کسر شود تابالاخره ۳۵۰ هزار تن موافقت شد .

درمرکز فنی راه‌آهن‌پاکستان بایرانی‌ها تعلیماتی داده‌میشود

لندن ـ بموجب‌قراردادی که‌بین دولت پاکستان و سازمان ملل‌متحد در ۳۰ اکتبر منعقد گردید دولت پاکستان مسئولیت اداره مرکز تعلیمات راه‌آهن درلاهور را که ازطرف کمیسیون اقتصادی برای آسیا وخاور دور تاسیس گردیده بعهده گرفت .

دراین مرکز به کارکنان فنی راه‌آهنهای عضو کمیسیون‌اقتصادی و عراق و راه‌آهن دولتی ایران ـ تعلیمات لازم مربوط به راه‌آهن داده میشود .

فعالیت هونك گونك

هونك گونك (رویتر) فرماندار هونك کونك اظهارداشت که درنظر است فعالیت شدیدی برای‌توسعه روابط بازرگانی بین هونك کونك و نواحی ، ماوراء بحار بعمل آید ودر طی مدت سه‌ماه‌آینده مقدمات لازم برای شرکت در نمایشگاه بازرگانی ملبورن فراهم‌خواهدشد.

فرماندار ضمن افتتاح نمایشگاه محصولات سالانه شهر هونك کونك گفت‌مذاکراتی با مقامات بریتانیائی درمورد ارسال منسوجات‌نخی ازاین شهر بانگلستان در جریان است و گرچه مشکلاتی پیش آمده‌است ولی باید باصبر و حوصله منتظر نتیجه آن شد و ضمنا باید درنظر داشت که از ماخواسته شده‌است که فداکاری هائی بنمائیم .

مشکل تعادل عرضه وتقاضای جهانی گندم

لندن ـ خبرگزاری فرانسه ـ روزنامه «اخبار بازرگانی غله »در شماره‌دیروزخود مینویسدمذاکرات جهت انعقاد موافقتنامه بین‌المللی‌در باره گندم امسال با مشکلاتی‌روبرو شده است و مانند سال قبل به آسانی انعقاد آن صورت نخواهد گرفت .

محافل اقتصادی امریکامعتقدند آمریکا بشرطی می‌تواند مجددادر موافقتنامه مزبور شرکت کند که موافقتنامه سبب گسترش تجارت جهانی گندم‌شود . ازطرفی‌انگلستان معتقد است که‌کمیته‌اجرائیه جهانی قدرت کافی ندارد که بین عرضه‌و تقاضای گندم در جهان از نظرقیمت تعادل ایجاد کند .

اطلاعات اقتصادی

نگرانی یك مالك

ناراحتی ازمستاجرین ـ اصل تسلط براموال متزلزل شده است

امروز نامه‌ای بامضاء «م» از یك مالك بما رسید که در آن فقط از دست مستاجر ناله وفغان بلند شده بود وپیشنهاد اصلاحی در آن‌دیده نمیشد معهذا بری آنکه نظرمالکین را هم منعکس کرده‌باشیم بدرج قسمت هائی از آن مبادرت میکنیم:

آقای «م» مینویسد«الناس‌مسلطون علی اموالهم » این اصل‌مافوق همه قوانین ما بود. وخواهد بود ولی متاسفانه از چند سال باینطرف مفهوم این دستور از بین رفته وعدم رعایت آن موجب شده که هر روز بین مالك ومستاجر نزاع‌پیش آید کار تسلط مستاجر بر مالك بجائی کشیده که هیچ‌مالکی حاضر نیست ملك خودرا باجاره بدهد و آنرا خالی میگذارد تا مبادا روزی گرفتار اداره مال الاجاره بشود من خودم مزه این اداره را چشیده‌ام و یك شب بچه‌هایم را دور خود جمع کردم ووصیت نمودم چنانچه بعد از مرك من صاحب ملك وخانه‌ای شدند آنرا باجاره ندهند. من خانه‌ام را اجاره دادم اما بعدمستاجر تقاضای تعدیل مال‌الاجاره نمود . آیا اجاره‌ای که در دفتر رسمی بتراضی طرفین تعیین شده قابل تعدیل است ؟ چطور آدم از این قوانین ورفتار مستاجر متزجر نشود منهم بمناسبت بدهی وحفظ آبروی چندین ساله مجبور شدم که به نصف بهای قبلی تمکین نمایم یکی از دوستانم از شهرستانی به شهرستان دیگر منتقل شد اماخانه خودرا اجاره نداد ومیگفت اگرروزی بشهر خودم بر گردم کجا زندگی کنم مستاجر که خانه بدست من نخواهد داد بهتر است خانه راخالی نگهدارم در چند سال قبل دچار محظوری شدم‌یك خانواده کارگری را ترحما در منزل پناه دادم وقتی اطاق را از او خواستم با کمال وقاحت گفت باید مبلغی پول بمن بدهی من روز اول گول یك‌پیراهن ساهی که برتن داشت خورده‌بودم وحالا دچار گرفتاری عجیبی شده بودم من قضاوت یکطرفه نمیکنم طبق قانون اسلام اگر مستاجر خلاف کرد فورا باید تنبیه شود و اگر مالك خلاف کرداو هم باید‌فورا تنبیه شود. تا هردو طرف بترسند. این کار یك شرط هم دارد وآن اینست کسی‌که بر مسند قضاوت بنشیند عادل باشداگر مردم مطمئن شوند که مطابق قوانین شرع بعد از مدت اختیار منزلشان را دارند بخدا قسم همه‌درها بسوی‌مستاجرین باز میگردد.

نگرانی شدید انگلیس از بازار مشترك

مك‌میلان میگوید مامایل نیستیم اروپائی‌که یك‌بار تقسیم شده بار دیگرتقسیم شود

لندن ـ خبرگزاری فرانسه ـ دیروز مك‌میلان گفت«اختلاف‌نظری که در مورد منطقه مبادله اروپائی موجود است ، صورت مشاجره بین فرانسه وانگلستان را ندارد» .

مك میلان پس‌ازآنکه گفت ۱۷ کشور اروپائی مایل به ایجاد یك منطقه آزاد مبادله می‌باشد خاطر‌نشان ساخت‌که انگلستان بخوبی بمشکلات فرانسه واقف است‌لهذا مساعی خودرا در راه برطرف‌ساختن آنها بکار خواهد برد ما مایل نیستیم اروپائی‌که یك بار تقسیم شده مجددا تقسیم شود» .

مك‌میلان سپس گفت : « ما عضو کمنولث هستیم واز طرفی رابطه نزدیکی‌بین‌ما وآمریکا وجود دارد اما برای ما تجارت با اروپا بسیار اهمیت دارد وبدینجهت ما توجه خاص باین امر مبذول میداریم ما نمیتوانیم در اروپا از نظر سیاسی متحد ولی از نظر اقتصادی جدا باشیم» .

پیشرفت کارهای کارخانه قند خراسان

قسمت مهمی ازماشین آلات‌کارخانه وارد شده‌است

کارهای ساختمانی کارخانه قند خراسان از چندی قبل شروع‌شده وقسمت مهمی از ماشین آلات کارخانه نیزبایران وارد گردیده است.

از طرف کارخانه برنامه ئی برای کشت چغندر قند و فراهم ساختن اراضی لازم برای این‌منظور تنظیم شده‌و مقدمات اجرای آن فراهم گردیده است. گروه کثیری از مردم خراسان جزو سهامداران این کارخانه هستند.

راه‌های ارتباطی دریائی و زمینی جدید در آذربایجان

بااجرای این برنامه وسیع محصولات آذربایجان افزایش پیدامیکند وارتباطات‌تجاری بین‌شهرستانهای مختلف تسهیل میگردد

پروژه دریاچه رضائیه و راه‌آهن ترانزیتی ایران وترکیه‌مورد مطالعه نهائی قرار گرفته و اجرای آن بزودی آغاز می گردد .

خط آهن ایران ـ ترکیه از تبریز بشرفخانه‌واز شرفخانه‌بقطور سر حدایران ترکیه کشیده خواهد شد شرفخانه در ۱۵ کیلومتری قطور قرار دارد .

از آنگذشته تکمیل‌طرح دریاچه رضائیه یعنی اتصال راه آهن از «عجب‌شیر» نزدیك‌مراغه به‌رحمانلو و اصلاح بنادر این دریاچه‌وساختن اسکله مخصوص برای خط آهن بندری یکی دیگر از کار هائی که‌باقتصاد کشور کمك‌برجسته‌ای خواهد کرد زیرا ارتباط مردم کشورها با یکدیگر تنها وسیله انتقال مظاهر تمدن و تبادل ثروت است و برای آمد و رفت مردم راههای مطمئن لازم میباشد .

آذربایجان غربی‌و بخصوص ... رضائیه ازقدیم بهترین وسیله ارتباط ایران باخارج بوده است . اروپائیان نیز نخست از همین راه بکشور ماپاگذاشتند .

امروز نیز مرزهای آذربایجان‌یکی از راههای نزدیك برای صدور محصولات کشاورزی وغیره ایران بخارج میباشد .

رضائیه و دریاچه آن که مرکز آمد و رفت مردم شمال بترکیه و کشورهای اروپائی میباشد درشمال غربی ایران واقع است .

از چند سال پیش دولت باهمیت راههای این نقطه برای ارتباط با خارج‌و مردم‌شهرستانها بایکدیگر توجه کرده‌ودر این زمینه اقدامات سودمندی نموده است که اینك خلاصه‌ای از آن یاد میشود .

راه ترانزیتی

درسال ۱۳۱۹ دولت‌برای ساختن راه ترانزیتی ایران‌و ترکیه تصمیم قطعی گرفت وازسال ۱۳۲۶برنامه آن دوباره مورد اجرا واقع شد و در اردیبهشت سال جاری راه آهن تهران به تبریز رسما افتتاح یافت .

فاصله رضائیه تا مرز ترکیه از راه ترانزیتی جدید بیش از پنجاه کیلو متر نیست . مراغه مرکز تجمع محصولات و بارها است . بارهائی که در مراغه موجود است از راه ترانزیتی جدید حمل میشود واز رضائیه ـ سرو باجیرتر ـ بیت الشعاب ـ حکاری گذشته باسکندرون وارد میگردد .

راه تهران تبریز در قسمت بین میانه و مراغه از نزدیك دریاچه رضائیه میگذرد و منظور ازساختن این راه ایجاد ارتباط سریعتر و بهتر بین آذربایجان شرقی و آذربایجان غربی است

بوسیله این راه محصولات این دو قسمت با یکدیگر مبادله‌میشود و نیزفر آورده‌های آذربایجان شرقی از راه رضائیه بخارج‌صادر میگردد .

برنامه کشتیرانی در دریاچه رضائیه

درشمال گردنه های صعب‌العبوری وجود دارد که رفت‌و آمد را در زمستان بسیار مشکل میکند .مثلا گردنه های فرمانیه و قوچی آمد و رفت در اطراف دریاچه رضائیه را سخت و دشوار میسازند در صورتیکه در همین فصل مردم‌آن سامان به رفت و آمد نیاز بیشتری دارند . در زمستان خشکبار بویژه توتون آماده صدور است وباید

بقیه‌درصفحهٔ یازدهم

عزیمت وزیر گمرکات بغرب

بعداز ظهر روز گذشته آقای خطاطان معاون وزارت گمرکات باتفاق آقای مهندس رضوی‌رئیس اداره ساختمان گمرك برای بازدید از ادارات گمرك استان پنجم‌رهسپار کرمانشاه شد معاون وزارت گمرك از ساختمانها و خانه‌های جدید که در قصر شیرین و خسروی ساخته شده بازدید بعمل خواهد آورد .

سازمان برنامه ۴۶ میلیون ریال ازبانك ملی‌وام گرفت

درطی بیست روز ۱۲۴ میلیون ریال بابت هزینه‌های سدکرج پرداخت شده‌است

سازمان برنامه برای‌تامین هزینه های خود از ۲۱ آبان تا یازده‌آذر ماه گذشته ۴۶ میلیون و ۲۰۳ میلیون ریال وام از بانك ملی ایران وام دریافت داشته است .

بزرگترین رقم پرداختی سازمان برنامه درمدت مذکور هزینه های سد کرج بمیزان ۱۲۴ میلیون و ۳۶۰ هزارو۶۵۰ریال و کوچکترین رقم پرداختی۲۵۶ ریال بابت‌ترخیص ماشین آلات قند چناران بوده‌است.

سازمان برنامه‌تاپایان مدت‌مذکور ۳۳ میلیارد و۸۰۵ میلیون و۲۶۶ هزار ریال برای اجرای برنامه های مختلف خود و وزارت خانه ها و موسسات دولتی پرداخت کرده است .

تغییر شاخص هزینه زندگی تایکسال ونیم دیگر عملی نیست

اکیپهای بانك ملی دراولین شهرها شروع به جمع‌آوری‌آمار وارقام نمودند ـ مردم ابتدا پنج روز مورد تعلیم قرارمیگیرند

امروز خبر نگارما اطلاع یافت‌که آمار وارقامی‌که در تهیه شاخص هزینه زندگی بکار میرود حد اقل تا یکسال ونیم وحد اکثر تا دوسال دیگر باوجودآنکه صحت خودرا از دست داده وجنبه کاملا تقریبی بخود گرفته مورد عمل خواهد بود.

علت این امر آنست که تهیه‌ارقام مورد نیاز برای تهیه شاخص‌جدید زندگی مدتی وقت لازم دارد.

در ضمن اکیپ هائی که بانك‌ملی ایران بنقاط مختلف برای تهیه‌آمار فرستاده تهیه آمار را در اولین‌شهر (ازهر حوزه‌ئی‌که اکیپ‌های مزبور میبایستی به آنجا سر کشی کرده ودر آن آمار تهیه نمایند) تمام کرده واکنون اکیپ های مزبور دومین قسمت از ماموریت خودرادر شهر های دیگر آغاز کرده‌اند.

اکیپ های مزبور سپس هر کدام بشهرهای دیگری رفته واز آنجابه تهران خواهند آمد وآ مار راتسلیم بانك ملی خواهند کرد.

ترتیب کار دسته های مزبور باین نحو است که ابتداء در هرشهر پنج روز بمردم ومامورین تعلیم میدهند که چگونه باید در تهیه آمار با مامورین همکاری کنند وپنج روزبعدرابتهیه آماراقدام میکنند .

هر دسته بسه‌شهرمیروند ومجموعا ۳۶ شهر کوچك وبزرك را مورد مطالعه قرار میدهند وسپس بتهران می‌آیند و پس از دیدن یك دوره کار آموزی دیگر بار دیگر به شهرستانها میروند وبا توجه به‌آمار تهیه شده تعلیمات مجدد و تجربیات شخصی در ماموریت اول شروع‌به تهیه آمار نهائی میکنند.

باین ترتیب تهیه مقدمات تهیه شاخص جدید مدتی وقت می‌خواهد واز اواسط ۱۳۳۹ مورد استفاده‌قرار خواهد گرفت.

ظرف یکماه صادرات کشاورزی گمرك آبادان از۱۲ میلیون ریال متجاوز است

درمهرماه سال جاری مقدار ۵٫۷۶۳٫۶۱۳ کیلومحصولات مختلف کشاورزی بارزش ۱۶٫۵۰۷٫۶۳ ریال از طریق گمرك آبادان بخارج از کشور صادر شده‌است .

یك نوع بخاری جدید داخلی ببازار می‌آید

امروز اطلاع حاصل شد که‌بزودی بخاریهای جدیدی ازانواع بخاری های مرغوب امریکا که‌درتهران ساخته شده ببازار خواهدآمد .

این بخاریها که‌تمام وسائلش بجز (کاربوراتور) آن درتهران ساخته شده مانند سایر بخاریهائی که‌اخیرا درتهران ساخته میشود زیبا بوده و مهندسین امریکائی درساختمان آن نظارت دارند .

برای ایجاد کارخانه مربوطه‌از اعتبارات بانکها و تفاوت ارزیابی پشتوانه اسکناس استفاده نشده و بیشتر از اعتبارات خارجی استفاده گردیده است .

مطالعه پروژه سد زاینده رود

بقرار اطلاع پروژه سد کیك داش (زاینده رود)که بوسیله مترو وپولتین تهیه شده از طرف دفترفنی بنگاه آبیاری تحت مطالعه است .

دفتر فنی پروژه را از لحاظ اینکه آیا موسسه متروپولتین وظایف‌خود را درتهیه پروژه انجام داده باشد وازلحاظ اقتصادی بودن آن دقیقا مورد مطالعه قرار میدهد .

امسال تولیدنفت ده میلیون تن بیش ازسال گذشته است

تولید نفت امسال بیش از چهل میلیون تن خواهدبود ـ سال گذشته۶۳ درصد نفت ایران از منطقه آقاجاری استخراج شده بود

تولید نفت در سال ۱۹۵۸ نسبت بسال گذشته بمقدار قابل توجهی افزایش یافته است .

خبرنگار ماکه برای بدست آوردن آماری به اداره آمار و بررسیهای اقتصادی شرکت ملی نفت ایران مراجعه کرده است گزارش میدهد. تا آخر اکتبر سال جاری مجموعااز حوزه قرار داد در حدود ۲۵۳میلیون بشکه محصول خالص نفت استخراج شده‌است.(بطورتقریب‌معادل۳۴میلیون تن) و اگر مقدار تولید دو ماهه‌آخر سال نیز بحساب آید جمع تولید در سال ۱۹۵۸ به ۳۳۰ میلیون‌بشکه خواهد رسید (بیش از چهل‌میلیون تن) .

ازدیاد تولید نفت درسال ۱۹۵۸ نسبت بسال ۵۷ در حدود ۷۰میلیون بشکه (۱۰ میلیون تن) میباشد .

مقدار عمده این محصول کماکان از منطقه بر برکت آغا جاری‌استخراج شده است . در سال‌قبل ۶۳درصد تولید نفت از این منطقه بوده است.

محصول خالص منطقه نفت شاه‌در نه ماهه اول سال عبارت از ۱٫۳۶۷٫۰۰۰ بشکه بوده است که اگر این تولید بحساب تقریب در مدت یکسال حساب شود درحدود ۱٫۸۳۰٫۰۰۰ بشکه نفت استخراج شده و نسبت بسال قبل صدی ده محصول اضافی داشته است .

لازم بتذکر است که چون هنوز سال ۱۹۵۸ باتمام نرسیده لذاتولید نفت در سه ماهه آخر سال بحساب تقریب حساب شده است و رقم دقیق آن پس از اتمام سال و گرفتن آمار لازم از موسسات نفتی از طرف شرکت ملی نفت تهیه خواهد شد «باید توجه داشت که هر ۷٫۳۷ بشکه نفت در حدود یك تن نفت دارد .صبح امروز یك مقام شرکت ملی نفت ایران بخبرنگارما گفت : شرکت ملی نفت کوشش می کند با این میزان تولید را در سال ۱۹۵۹ به مقدار قابل توجهی افزایش دهد .

واردات ۱۳۳۸ از ۲۵ میلیارد ریال بیشتر خواهد بود

افزایش قوه خرید مردم وامکانات ارزی دولت موجب شده‌که دولت واردات را آزاد بگذارد

بقرار اطلاع میزان واردات سال ۳۸ از ۲۵۰۰ میلیون تومان‌تجاوز خواهدکرد .

مقامی‌که این خبر را بخبرنگار ما داد گفت اگر حمایت صنایع داخلی ایجاب نکند باتوجه‌بصلاح مصرف کنندگان و امکانات وسیع ارزی دولت جلوی واردات رانخواهد گرفت .

مقام مزبور اضافه کرد قوه‌خرید در ایران درحال افزایش است و این خود علت دیگری است برای ازدیاد واردات .

در ضمن کمیسیون سهمیه در سال جاری بعلت آنکه کار خودرا دیرتر آغازکرده است با سرعت بیشتری وظایف خودرا بانجام‌خواهد رسانید وممکن‌است‌اول اسفندکار سهمیه از هر جهت تمام شده و لیست انتشار پیداکند .

در ضمن درجلسه اخیر کمیسیون سهمیه موافقت بعمل آمده است که مطابق نظر وزرای بازرگانی و صنایع ومعادن حق انحصار وسود بازرگانی وسایر حقوق غیرگمرکی بصورت واحدی اخذ شود و شماره های تعرفه گمرکی کالاهای‌وارداتی درسهمیه سال‌آینده درکنار کالای مربوطه بچاپ برسد .

دستور وزیر کشاورزی برای مبارزه باسن

وزیر کشاورزی‌دستور داد که مبارزه با بیولوژی‌سن در کردستان از سال‌آینده بطور آزمایش آغازشود.

بازگشت مدیر کل گمرك ازجنوب

بهبود وضع تخلیه وبارگیری در خرمشهر ـ ازتعداد کشتیها کاسته میشود

آقای مهندس شکوه مدیرکل گمرك‌روز گذشته ازبازدیدادارات گمرك‌جنوب بتهران بازگشت مدیرکل گمرك دراین‌سفر ازتاسیسات گمرك خرمشهروبندرشاهپور واهواز وجریان تخلیه وبارگیری کشتی بازدید نمود وبرای تسریع درامورپندری وگمرکی جلساتی بامدیران کل‌راه‌آهن وبنادر تشکیل داد وتصمیمات مختلفی دراین مواردا‌خذ کهاهم آن‌شبانه‌روزی شدن کارتخلیه وبارگیری واختصاص واکنون کافی‌ازطرف راه‌آهن برای نقل‌وانتقال اجناس وارداتی‌تجارمیباشد.

امروز سخنگوی وزارت گمرکات اظهارداشت باافزایش ساعت تخلیه وبارگیری ازهشت‌ساعت‌به‌بیست‌وچهارساعت بمیزان تخلیه کار دربنادرجنوب بنحومحسوسی افزوده‌شده‌وهم‌اکنون طبق آماری که دست‌میباشد روزانه۱۷۰۰تن کالادراسکله و۱۰۰۰تن دردوبه‌تخلیه وتعداد کشتیهائیکه درروزنهم‌آذر بانتظارنوبت بودند اکنون ملاحظه‌ای کاهش‌یافته‌است وتادوهفته دیگربکلی کشتیهای تجار آبهای ایران‌درانتظار نوبت نخواهندبود.

مبارزه باکرم خاردار وشپشك

در استان دهم ظرف‌یکماه گذشته در ۳۹۵ هکتار از اراضی پنبه با کرم خاردار مبارزه شده است .و همچنین شصت هزار درخت میوه برضد شپشك سمپاشی‌شده‌است.

یك کارخانه قند خصوصی دراصفهان

چندتن از نمایندگان از مؤسسین این کارخانه هستند

از طرف عده‌ای از سرمایه‌داران خصوصی اقداماتی برای خرید و نصب یك کارخانه قند در اصفهان شروع شده‌است.

چندتن از نمایندگان مجلس نیز جزو موسسین این کارخانه‌میباشند وزارت صنایع و معادن همکاری‌لازم را ازلحاظ تهیه طرحها و نقشه‌ها و فراهم‌آوردن مقدمات دریافت‌وام برای هزینه های ریالی بعمل می‌آورد.

بیمه یك میلیون نفر

نامه شرکت بیمه ایران بمجلس شورایملی

شرکت بیمه برای تصویب طرح قانونی‌مربوط‌به‌بیمه خانواده کارمندان اقدام جدیدی بعمل آورده و طی نامه‌ای بمجلس شورایملی اطلاع‌داده است که‌در تصویب لایحه مربوطه تسریع شودتا مقدمات اجرای آن برای ابتدای سال آینده فراهم شود.

بااین ترتیب شایعه مربوط‌باینکه شرکت بیمه ایران بعلت تغییراتی که‌در طرح داده شده مایل‌بقبول اجرای طرح نیست منتفی‌میشود.

بااین طرح در حدود یك‌میلیون نفر از کارمندان دولت‌و خانواده آنها از مزایای بیمه استفاده‌میکنند وسازمان مجهزی تحت نظر شرکت بیمه ایران اداره امور آنرا بعهده میگیرد.

بهلر

BÖHLER DRILL RODS & BITS
BÖHLER PNEUM
BÖHLER ELECTRODES
BÖHLER WIRE ROPES

شرکت سهامی خشکه و فولادهای صنعتی
تهران

خیابان ... شمال پارك شهر
تلفن ۱۸۱۸۳ ـ ۵۱۴۸۰
آ ـ ۳۱۴۴۶
۱ ـ ۳

★★★ زنی از جنایت شوهرش پرده برداشت ★★★

همانطور که در آخرین اخبار شماره گذشته باطلاع خوانندگان محترم رسید دیروز شعبه دوم دادگاه عالی جنائی بریاست آقای معاون زاده تشکیل شد و باتهام سه جوان متهم بنام علی محمد و سیفعلی و علی رسیدگی بعمل آورد.

جنایت در بیابان

این سه جوان متهم بودند که چندی قبل در بیابانهای «قاش قایا» یکی از قراء زنجان بدو جوان بزاز بنام سید کاظم و احمد را که با الاغ پارچه حمل میکردند حمله کرده پس از اینکه آنها را با اسلحه بقتل رسانیده الاغ آنها را قطعه قطعه کرده و سپس اجساد مقتولین را دفن نموده پول و پارچه های آنها را بسرقت بردند سیفعلی یکی از متهمین که لباسهای خون‌آلود مقتولین را بخانه آورده بود برای شستشو، بزنش داد قمر زن وی پس از شستشوی لباسها بشوهرش ظنین شده و اعمال وی را تحت نظر گرفت تا اینکه متوجه شد شوهرش باتفاق دو نفر رفیق خود قصد دارند بسرقتی دست بزنند.

اعتراف زن

درهمین موقع مامورین ژاندارمری بشدت برای دستگیری قاتلین دو نفر جوان بزاز در تلاش بودند بالاخره پس از مدتی باین سه نفر ظنین شده آنها را دستگیر کردند درضمن تحقیقات قمر همسر سیفعلی هم تحت بازجوئی قرار گرفت و وی جریان شستن لباسها را برای مامورین ژاندارمری شرح داد و گفت وی از مدتها قبل باعمال شوهرش ظنین شده و گمان میبرد که قتل این دو جوان بزاز نیز بوسیله او و رفقایش صورت گرفته است پرونده این سه نفر در دادسرای زنجان تکمیل و بتهران فرستاده شد دادگاه جنائی از روز یکشنبه محاکمه این سه نفر را آغاز کرد چون متهمین زبان فارسی نمیدانستند یک مترجم ترک زبان بدادگاه آورده شد ابتدا رئیس دادگاه از متهمین سئوالاتی بعمل آورد سپس آقای خردمند نماینده دادستان شروع به صحبت کرده وی باستناد کیفر خواست برای متهمین تقاضای مجازات کرد آنگاه وکلای تسخیری متهمین بدفاع پرداخته و گفتند: آنچه که مسلم است قتلی است که اتفاق افتاده ولی اگر باصل موضوع برگردیم می‌بینیم که این متهمین فقط بر اثر نادانی و بی‌ایمانی اقدام باین کار کرده‌اند وی پس از بحث مفصلی درباره اینگونه قتلها و جنایات تقاضای برائت متهمین را از دادگاه نمود. آخرین دفاع متهمین شروع شد همه آنها قضایا را انکار کردند. پس از آخرین دفاع متهمین دادگاه ختم دادرسی را اعلام و وارد شور شد و پس از دو ساعت مشاوره سیفعلی را باعدام و محمدعلی را بپانزده سال زندان محکوم کرد علی نیز از اتهامات وارده تبرئه شد.

«مهربان» درجاده کرج زیر اتومبیل رفت

صبح امروز جنازه مردی بنام مهربان به پور فرزند فریدون که بر اثر تصادف با اتومبیل در جاده کرج در گذشته بود بوسیله آقای دکتر مصطفوی در اداره پزشکی قانونی مورد معاینه قرار گرفت و جواز دفن صادر شد علت مرگ پارگی کبد و خونریزی شدید اعلام گردید.

زنی درغیاب شوهرش بامرد دیگری ازدواج کرد!

دیروز مامورین کلانتری ۸ زنی بنام فخرالملوک ساکن بخش ۸ را بموجب شکایت همسرش عبدالرحیم فرزند غلام بکلانتری جلب کردند. شوهر این زن مدعی بود که فخرالملوک درغیاب وی که بمسافرت رفته بود باجوانی بنام ابراهیم ازدواج کرده واو را بخانه خود آورده است. فخرالملوک در بازجوئی ازدواج مجدد خود را تایید کرده اظهار داشت چون درقباله ازدواج قید شده بود که من اختیار دارم شش ماه پس از تقاضای طلاق از شوهرم و عدم توجه وی خود را مطلقه بدانم از اینرو چون شوهر اولم به مسافرت رفته و شش ماه بود که مراجعت نکرده بود ناچار باابراهیم ازدواج کردم.

پس از تحقیقاتی که از این زن بعمل آمد ابراهیم نیز بکلانتری جلب شد و دو شوهر این زن همراه وی باپرونده بدادسرا اعزام شدند تا مقامات قضائی تکلیف آنها را معلوم کنند.

حوادث گوناگون

وجود اماکن فساد در حوزه هر کلانتری

موجب منتظر خدمت شدن رئیس کلانتری خواهد شد

خبر نگار ما از مشهد گزارش داده است: چند سال پیش کارخانه شاد که بساختن مشروبات الکلی اشتغال داشت درنتیجه اعتراض اهالی و روحانیان بقوچان انتقال داده شد. چون فروش مشروبات الکلی در شهر مشهد ممنوع شده بود صندوقهای محتوی مشروب بیکی از دهات ییلاقی مشهد بنام طرقبه که در ۱۴ کیلو متری مشهد است صادر میشد و از این محل بطور مخفی بشهر وارد و بفروش میرسید.

تااینکه چندی پیش هیئت بازرسی بریاست آقای فقیه زاده برای رسیدگی بشکایات مردم شروع بکار کرد و این هیئت دفاتر شرکت شاد را مورد رسیدگی قرار داده متوجه شدند که مبالغی بعناوین مختلف باشخاص پرداخت شده است از اینرو دستور توقیف مدیر عامل شرکت بنام هرانه صادر شد و پس از چند روز زندانی بودن نامبرده با سپردن دویست هزار ریال کفالت آزاد شد.

خبر نگار ما بدنبال گزارش خود اضافه میکند: با اقداماتیکه صورت گرفته فعلا مشروبات الکلی در شهر کمیاب شده و قاچاقچیان مشروبات الکلی را بقیمت گزافی بفروش میرسانند.

آقای سرهنگ آریانی که بجای آقای سرهنگ دانشور بریاست شهربانی مشهد منصوب شده است اظهار داشت که بکلیه افسران شهربانی اخطار شده است که در هرمحله پابخش اماکن فسادی وجود داشته باشد رئیس کلانتری محل منتظر خدمت میشود.

از دو ماه پیش توبه کرده بود!

عصر دیروز مامورین کلانتری ۹ سارقی بنام علی صولتی فرزند اکبر را درحوالی خیابان ناصر خسرو دستگیر وبکلانتری اعزام داشتند ضمن تحقیق دراین باره معلوم شد علی از مدتها قبل بسرقت چمدان وبار مسافرینی که دراین بخش قصد سکونت در مسافرخانه‌ها را دارند اشتغال داشته وهرروز برای اینکه شناخته نشود لباس خودرا عوض میکرده است و مامورین کلانتری ۹ از مدتها قبل بموجب شکایاتی که از مسافرین تازه وارد درباره سرقت چمدان وبار آنها میشده در صدد شناختن ودستگیری این شخص بوده‌اند.

دیروز هنگامی که علی قصد ربودن چمدان یک مسافر راداشت بوسیله مامورین دستگیر گردید وی هنگام دستگیری لباس کارگری گل‌آلودی بر تن داشت وابتدا منکر جریان شد ولی وقتی بکلانتری آمد هویت وی آشکار گردید ومعلوم شد وی همان کسی است که از مدتها قبل بسرقت چمدان های مسافرین مشغول بوده است علی وقتی مشاهده کرد که مامورین اورا شناخته‌اند باالتماس وزاری میگفت: آقا من مدتهاست که توبه کرده‌ام اگر چه قبلا چمدان دزدی میکردم ولی بیش از دوماه است ازاین کار توبه کرده‌ام تحقیقات مقدماتی از متهم بوسیله آقای ستوان رهگذر در کلانتری انجام شد وصبح امروز پرونده امر برای تحقیق بیشتری تحویل مامورین آگاهی بخش گردید.

تازه عروس بشوهرش پیشنهاد میکرد:

زن دیگری بگیر تاغذای خوب بخوری!

عصر دیروز زن ۱۹ ساله‌ای بنام طلعت فرزند قربان‌شاه اهل یزد بکلانتری ۲۰ شکایت کرده اظهار داشت، شوهرش تقی اهل بندرپهلوی بااینکه بیش از دوماه نیست با او ازدواج کرده هرروز ویرا کتک میزند وامروز نیز باچوب سرش را شکسته است. طلعت درباره شکایت خود توضیح داده میگفت:

دو روز پس از ازدواج اختلاف بین من وشوهرم شروع شد زیرا او هرغذائی راکه من درست میکردم نمی‌پسندید واز آن ایرادی میگرفت. بالاخره از دست تقی کارم بجائی رسید که یک مرتبه باو پیشنهاد کردم برای اینکه بتواند غذاهای مورد علاقه‌اش را بخورد بادختری از همشهریانش ازدواج کند ویا اینکه خدمتگاری استخدام نماید اما او زیربار این پیشنهاد هم نرفت تااینکه دیشب شوهرم یک عدد ماهی تازه خریداری کرده بمنزل آورد وسفارش کرد که آنرا برسم «ولایت» آنها بپزم ولی چون من ازطرز تهیه ماهی برسم ولایت آنها اطلاعی نداشتم ماهی را سرخ کرده امروز ظهر سرسفره آوردم تقی همینکه یکی دولقمه خورد ناگهان سینی محتوی ماهی سرخ کرده را برداشته بطرف من پرتاب کرد ومن هم درمقابل اعتراض او پیشنهاد سابقم را تکرار کرده گفتم زن دیگری بگیرد تابرای او غذای خوب تهیه کند اما ناگهان تقی از جا بلندشده باچوب بسختی مرا کتک زد.

بدستور افسرنگهبان همسر این زن بکلانتری احضار شد وپس از آنکه تحقیقاتی از وی بعمل آمد باپرونده بدادسرا اعزام گردید.

دنباله اخبار اقتصادی

تقلیل مصرف پنبه درجهان

مصرف جهانی پنبه پنج درصد تقلیل پیدا کرد

واشنگتن - خبرگزاری فرانسه - مصرف پنبه از اوت ۱۹۵۷ تا ژوئیه ۱۹۵۸ نسبت به همین مدت درسال ۵۶-۵۷ در غالب کشور های آزاد و مصرف کننده پنبه به نسبت ۵ درصد تقلیل پیدا کرده است.

درسال ۵۷ - ۵۶ مصرف پنبه ۱۵٫۲۱۳٫۰۰۰ عدل بوده درصورتی که درسال ۵۸-۵۷ به ۱۴٫۴۵۷٫۰۰۰ عدل رسیده است.

فروش پنبه مصر

قاهره - خبرگزاری فرانسه - کشورهای ذیل از سال قبل تمام محصول پنبه مصر را خریداری کردند. شوروی، چک اسلواکی، اسپانیا، انگلستان، لهستان، ایطالیا، هند، چین، فرانسه، ژاپون -

بحران منسوجات درآلمان

هومبورگ (رویتر) کارشناسان آلمان غربی اظهار میدارند که یکی از علل ۲۰ درصد کاهشی که در فروش منسوجات آن کشور پیش آمده رقابت منسوجات خارجی است.

گرچه دراین چند هفته اخیر بر میزان فروش منسوجات آلمان غربی افزوده شده ولی تصور نمیرود که بااین ترتیب بتوان جبران ضررهای اوائل سال را نمود.

رقابت عده از طرف صنایع نساجی انگلستان صورت گرفت و پس از آن منسوجات نخی والیاف مصنوعی ایتالیا و ابریشم و پارچه پنبه‌ئی ژاپن نیز در کاهش فروش منسوجات آلمان غربی تاثیر نمودند.

درحال حاضر سفارشهای زیادی ازطرف شرکتهای امریکائی برای منسوجات الیاف مصنوعی رسیده است.

سدهای محافظ در مقابل سفیدرود درگیلان

خبرنگار ما اطلاع میدهد که درنظر است درسواحل سفید رود که به مزارع گیلان آسیب میرساند سد های محافظ بتونی ساخته شود.

درضمن درآمد دولت از محل حق میرابی [illegible] بمیزان قابل ملاحظه‌ای افزایش یافته است.

باپول دزدی کاسبی میکرد!

بقراریکه خبرنگار ما کسب اطلاع کرده است درنتیجه تحقیقاتی که ازحسن بلوری واسمعیل ستاری واحمد پرسه سارقین گاوصندوق فروشگاه ارج بعمل آمده این سه نفر اعتراف کرده‌اند که علاوه بر ربودن صندوق فروشگاه مزبور چندی قبل باسوراخ کردن دیوار فروشگاه هلندی واقع درخیابان باغصبا کلیه لوازم واثاثیه آنرا نیز بسرقت برده‌اند.

ضمنا احمد پرسه راننده تاکسی بمامورین تحقیق اظهار داشته است که ۲۵۰۰۰ ریال پولی راکه بابت سهم خود از وجوه گاوصندوق دریافت داشته ببرادرش «شامل» داده وشامل نیز بااین پول مشغول کسب شده است.

عصر دیروز «شامل» دستگیر وباداره آگاهی منتقل گردید ودر بازجوئی ضمن تایید دریافت پول ازبرادرش اظهار داشت که بااین مبلغ یک کامیون خربزه خریداری کرده ومشغول فروش میباشد وپس از فروش خربزه‌ها مبلغ مزبور را مسترد خواهد داشت! تحقیقات مامورین از این عده ادامه دارد.

محکوم شعبه ۱۹

دیروز شعبه نوزده دادگاه جنحه بریاست آقای وحدت ودادیاری آقای نیکو تشکیل شد وباتهام مرد ۳۶ ساله‌ای بنام اصغر فرزند محمد شهرت حامدی ساکن بخش ۱۲ که متهم بود در بخش مزبور مرکز فسادی دایر کرده است رسیدگی بعمل آورد دادگاه پس از بررسی کامل پرونده متهم را بشش ماه زندان وپرداخت پانصد ریال غرامت محکوم کرد.

۷ تخته قالیچه در اداره آگاهی

عصر دیروز مامورین اداره آگاهی درمیدان اعدام بیک تاکسی که در صندوق پشت آن ۷ تخته قالیچه بار شده بود ظنین شده وبالاخره تاکسی را در خیابان مولوی متوقف کردند. مسافر این تاکسی پس از توقف تاکسی بلافاصله پابفرار گذاشت ومتواری شد قالیچه های مزبور که احتمال داده میشود مسروقه باشد باداره آگاهی حمل شده واینک مامورین در صدد شناختن صاحب یاصاحبان آن میباشند.

نامه یک مادر ...

دیروز یکی از پاسبانان کلانتری ۱۳ هنگام عبور از خیابان گرگان مشاهده کرد طفل نوزادی که در پارچه سفیدی پیچیده شده بود در کنار خیابان افتاده است پاسبان نوزاد را بکلانتری آورد ودر داخل پیراهن این بچه نامه‌ای دیده میشد که خطاب بکسی که بچه را پیدا میکند نوشته بود. از طفل من پرستاری کنید چون من در نتیجه گناهی که مرتکب شده‌ام نمیتوانم مادر مهربانی برای او باشم. بدستور آقای سرهنگ پرتو رئیس کلانتری ۱۳ نوزاد همراه نامه‌ای به شیرخوارگاه تهران تحویل گردید.

مشروح این نامه که در آن علت سرراه گذاشتن طفل ذکر شده است در اطلاعات هفتگی این جمعه چاپ میشود.

★★★★★★

دادگاه قرار بازداشت را تائید کرد

بطوریکه خوانندگان محترم اطلاع دارند چند روز قبل مردی بنام گریگور گروگیان در داخل مغازه اغذیه فروشی خود واقع در خیابان لاله‌زار نو همسرش الیگوئی را باکارد بسختی مجروح کرد و سپس شخصا ویرا به بیمارستان شوروی منتقل کرد ولی مجروح در بیمارستان درگذشت و گریگور تحت تعقیب قرار گرفت وبازپرس مربوطه پس از تحقیقات کامل قرار بازداشت ویرا صادر کرد چون متهم بقرار بازداشت اعتراض کرده بود پرونده برای رسیدگی بشعبه ۱۵ دادگاه جنحه رفت و آقای مساوات با مطالعه کامل پرونده قرار بازداشت متهم را تایید و پرونده ببازپرسی عودت داده شد بقرار اطلاع تحقیقات بازپرس خاتمه یافته و بزودی علیه نامبرده کیفرخواست صادر و پرونده بدادگاه جنائی خواهد رفت.

بموجب لایحه اعزام شاگردان اول کلیه شعب دانشگاه بخارج

هر سال ۸۰ نفر از شاگردان اول بخارج اعزام میشوند

یک پیشنهاد برای حل اصولی مسئله عدم بازگشت جمعی از دانشجویان بکشور

روز پنجشنبه وزیر فرهنگ لایحه مؤثر اعزام شاگردان اول کلیه شعب دانشکده ها به خارج و مقررات جدید اعزام محصل را بمجلس تقدیم کرد. بهمین مناسبت خبر نگار فرهنگی ما شرحی تهیه کرده که ذیلا ازنظر خوانندگان میگذرد.

جوانانی که میروند

بموجب این لایحه درحدود هشتاد نفر از بهترین وبا استعداد ترین جوانان ما که در طول تحصیلات امتحان شایستگی ولیاقت خودرا داده‌اند برای تکمیل معلومات خود به اروپا وامریکا خواهند رفت. البته بااجرای این قانون موضوع امتحان اعزام دانشجو که تاکنون وزارت فرهنگ انجام میداد خود بخود منتفی است سال گذشته وزارت فرهنگ برای انجام امتحان اعزام دانشجو که باکمک مؤسسه مرکز مطالعات و راهنمائی بصورت (تست) بعمل آمد در حدود یکصد و پنجاه هزار ریال حق‌الزحمه پرداخت واز این گذشته شایعات بدبین ها مبنی بر اینکه در امتحان اعمال غرض میشود خود بخود منتفی خواهد بود. ازاین مقدمات که صرفنظر کنیم آنچه قابل بحث است این استکه امروز نه فقط ایران حتی بزرگترین کشور های پیش رفته بکار شناس فنی و صنعتی احتیاج شدید دارند واین احتیاج سبب میگردد که برای جلب متخصصین سرو دست بشکنند.

ما بهترین شاگردان دانشکده ها وهنر سراها ودانشسرا های خود را بعنوان شاگرد اول به خارج می فرستیم. متاسفانه تجربه وآمار ادارات سر پرستی هانشان میدهد که عده‌ای از این جوانان در خارج مانده‌اند بعقیده ما وزارت فرهنگ تااز مراجعت شاگردان اول یاهر دانشجوئی که بخارج میفرستد مطمئن نشود نباید باعزیمت آنها موافقت کند.

این جوانهای تحصیل کرده سرمایه های معنوی غیر قابل خرید کشورند دردنیای امروز تمدن وقدرت دول بزرگ بستگی مستقیم بوجود اینگونه جوانان متخصص و کارشناس دارد. حال که قرار است شاگردان اول تمام رشته ها به‌خارج بروند آیا واقعا فکری هم برای این کار شده یاخیر؟

البته اداره امور دانشجویان که بفرمان شاهنشاه در دربار شاهنشاهی تاسیس گردیده درحل این مشکل فوق‌العاده مؤثر است زیراهم بعرایض دانشجویان رسیدگی وهم آنهارا در مورد پیدا کردن شغل راهنمائی و کمک میکند وبانواع وسایل موجبات تشویق آنها رابرای بازگشت فراهم مینماید ولی باید دید که به‌چه‌نحو میتوان اصولا این مشکل را ازمیان برداشت.

یک پیشنهاد

اگرمقامات مسئول اینکشور بخواهند واقعا فکری برای اینکار بکنند بهترین طریق همان است که کشور ژاپن دریک قرن پیش بدان عمل کرد واز آن نتیجه گرفت.

هفته قبل آقای نخست‌وزیر درمجلس رسما اعلام کرد که دولت ایران هرسال هفتاد میلیون تومان بمحصلین خود درخارج کمک میکند. بااین حساب میتوان فهمید که درزمان مرحوم میرزا تقی خان امیرکبیر تاامروز چه مقدار سرمایه کشور برای تحصیل دانشجویان واعزام دسته‌های جوانان بخارج صرف میشده بایکصدم این پولها میتوانستیم بهترین استادان وپرفسورهای اروپائی و آمریکائی را بکشور بیاوریم و با ایجاد دانشگاهها وموسسات علمی تحقیقی جدید از اعزام دانشجو برای همیشه بی‌نیاز گردیم تاهنگامی هم که این موضوع عملی نشده میتوانیم جوانان خودرا مانند طرحی که پاکستان اجرا کرد بکشورهائی بفرستیم که بتوانند استفاده علمی و فنی ببرند ودر ضمن سطح زندگی ومظاهر تمدن در آن کشورها باکشور خودما تفاوت زیادی نداشته باشد که ازاین جهت دانشجویانرا تحت تاثیر قرار دهد. دراینجا اگر عدم انطباق روحیه جوانانی را که ازخارج برگشته‌اند بامحیط کشور خود و صدها دلایل دیگر را درنظر بگیریم اهمیت پیشنهاد فوق کاملا مشهود میگردد.

راه‌های ارتباطی دریائی و زمینی جدید

بقیه از صفحه دهم

بیشتر آنها از تمام نقاط آذربایجان بمراغه حمل وسپس صادر گردد.

بهمین مناسب لازم بود برای حمل و نقل ازدریاچه رضائیه استفاده شود و دولت پیش بینی های لازم را کرده و ازهم اکنون وسائل کار فراهم میگردد.

البته در حال حاضر هم وسائل مختصری برای حمل ونقل دردریاچه رضائیه موجود و مشغول بکاراست ولی این وسائل بسیار قدیمی و فرسوده و غیر مطمئن است ودیگر نمیتواند احتیاجات را مرتفع کند وباید هرچه زودتر وسائل کشتیرانی مدرن در این دریاچه فراهم شود.

برای تجدید نظر در وسائل حمل و نقل دریائی کار شناسان پیشنهاد کرده‌اند که اسکله جدیدی نیز در «رحمانلو» کمی بالاتر از اسکله قدیمی «دانالو» ساخته شود و راه آهن مراغه از ایستگاه عجب‌شیر تا دریاچه امتداد پیدا کند و همچنین در بندر گلمانخانه که ۲۲ کیلو متر با شهر رضائیه فاصله دارد اسکله ساخته شود.

و نیز پیشنهاد کرده‌اند که وسائل حمل و نقل آبی از قبیل موتور بوت یدک کش فراهم شود. موتور بوت برای رفت و آمد مسافرین و حمل بار خریداری میشود تا مسافران وبارهائیکه بمراغه میرسد از راه رحمانلو درمدت چهارساعت برضائیه برسد.

وزارت راه و اداره همکاریهای آمریکا در ایران در پنجم تیرماه ۱۳۳۶ موافقت نامه‌ای را امضاء کردند که بموجب آن برای گسترش وسائل حمل و نقل و تسهیلات بندری ازراه دریاچه رضائیه اقدامات لازم صورت گیرد از جمله کار هائیکه باید دربندر گلمانخانه واقع درکرانه غربی دریاچه رضائیه انجام پذیر ساختن یک اسکله بطول هفتصد متر وانباری بمساحت ۳۰۰ متر مربع است ونیز راه آهن بندری بظرفیت ۲۵۰ تن و یک تعمیرگاه مشتمل برکارگاه نجاری [illegible] در این بندر پدید ایجاد شود راه آهن بندری برای پهلو گرفتن کشتی‌های بزرگی که دردریاچه کارمیکند حائز کمال اهمیت است.

محل دقیق بندرگاه و بارانداز پس از آزمایشهای فنی تعیین خواهد شد. در نظراست که این راه‌آهن بندری بوسیله الوار سپر کوبی شود و برای ساختمان آن از الوارهای مخصوص استفاده گردد.

در این بندر یک جراثقال موتوری و متعلقات لازم آن نیز نصب میگردد انجام این طرح نتایج زیر را دربر خواهد داشت.

۱- تسهیلات لازم حمل و نقل برای تمام فصول سال.

۲- ایجاد ارتباط بیشتر میان آذربایجان شرقی و آذربایجان غربی

۳- حمل محصولات کشاورزی از آذربایجان غربی به بازار های مصرف

۴- تشویق مردم آذربایجان برای تولید بیشتر

۵- ایجاد ارتباط کاری میان نقاط کشور

بخصوص با انجام این برنامه حمل و نقل در شمال غربی ایران توسعه می یابد و برای اجرای این طرح لازم بود وسائل و مواد لازم از خارج خریداری و واردشود لذا اداره همکاریهای آمریکا مبلغ ۱۲۸۰۰۰۰ دلار برای این کار و همچنین برای مخارج مهندسی و نظارت آن تامین کرده است.

دولت ایران نیز برای کلیه هزینه های محلی از قبیل زمین و بنای ساختمان اسکله و غیره مبلغ ۴۵۰۰۰۰۰۰ ریال اختصاص داده و هرگونه مخارج اضافی دیگر پیش آید از بودجه وزارت راه استفاده خواهد شد.

هزینه دلاری برای اجرای این طرح از محل اعتبارات برنامه کمک های خصوصی بطور بلاعوض در اختیار دولت ایران قرار خواهد گرفت. با اجرای این طرح وزارت راه و اصل چهار یک قدم بزرگ و [illegible] در راه [illegible] اقتصادی آذربایجان برداشته اند.

سئوال از وزیر دادگستری

راجع باصلاحات دادگستری

این سئوال درجلسه دیروز مجلس سنا ازطرف آقای دکتر متین‌دفتری تقدیم شد:

ریاست محترم مجلس سنا

خواهشمند است بجناب آقای وزیر دادگستری اعلام فرمائید برای پاسخ این سئوالات در مجلس سنا حضور بهمرسانند:

بمناسبت دهمین سال تصویب اعلامیه جهانی حقوق بشر استعلام می شود:

اولا - آیا مطالعات وزارت دادگستری برای تنظیم لایحه تشکیل شورای دولتی یعنی دادگاهی که باید بشکایت افراد مردم از تعدیات عمال دولت رسیدگی کند بجائی رسیده یا خیر؟

سال گذشته در روز نهمین سال حقوق بشر در جلسه علنی مجلس سنا با حضور جناب آقای نخست‌وزیر این موضوع تذکر داده‌شد نتیجه چه شده است؟ وبالاخره این نقیصه بزرگ در قوانین وسازمان های کشور کی رفع خواهد شد؟

ثانیا - آیا وزارت دادگستری هنوز مصمم و آماده نشده است که کلیه زندانها و توقیف‌گاههای کشور را مانند کشورهای راقیه مستقیما تابع سازمان دادگستری بنماید تا در تمام قلمرو کشور محلی نباشد که کسی را بدون مجوز قانونی و حکم قاضی حتی یک روز در توقیف یا حبس نگاهدارد؟

ثالثا - آیا وزارت دادگستری درنظر دارد راجع برفع بعض نقائص حقوق مدنی زنان که مورد توجه سازمان ملل‌متحد مخصوصا کمیسیون حقوق بشراست وامسال در کنفرانس بین‌المجالس نیز مورد تائید نمایندگان اکثر پارلمانهای جهان واقع شده مطالعه بعمل آورد وبا توجه باصل هشتم متمم قانون اساسی راجع بتساوی افراد در مقابل قانون وسایر اصول آن لایحه‌ای تقدیم مجلسین نماید؟

رابعا - آیا دولت توجه دارد باینکه برای اجرا ماده ۲۳ اعلامیه جهانی حقوق بشر راجع بتامین حق کار کردن برای افراد مردم تدابیری بیندیشد یا قانونی بگذراند که بالنتیجه در مملکت ماکسی که مایل بکار کردن باشد بیکار و بدون شغل نماند؟

۱۷ آذر ماه ۱۳۳۷ — دکتر متین دفتری

چند خبر خلاصه از شهرستانها

تصمیم انجمن تربیت بدنی

مشهد - در نودو نهمین جلسه انجمن تربیت بدنی خراسان تصمیم گرفته شد که در صورت مساعد بودن هوا برای تکمیل سقف سالن سر پوشیده مشهد اقدام شود.

گداها را گرفتند!

کرمانشاه - بدستور آقای عزت‌اله ایلخانی پور کفیل شهرداری کرمانشاه کلیه متکدیان جمع آوری شده وبنوانخانه اعزام گردیدند.

مراسم قرعه‌کشی مسابقات والیبال

مشهد - قرعه کشی مسابقات والیبال آموزشگاههای شهرستان مشهد طی مراسمی انجام شد.

کارخانه «شالی» کوبی آتش گرفت

علی آباد گرگان - در قریه «درنامتلو» از توابع علی آباد گرگان کارخانه «شالی» کوبی متعلق به آقای حاجی فندرسکی بعلت نامعلومی آتش گرفت وبکلی سوخت.

بازدید نمایشگاه مصورنفت

اصفهان - آقای مهندس نفیسی معاون وزارت فرهنگ باتفاق آقایان دکتر بیانی رئیس اداره تربیت دانش آموز ومعرفت رئیس اداره کل بازرسی وزارت فرهنگ ونحوی معاون فرهنگ استان از نمایشگاه مصور نفت در اصفهان بازدید کردند.

دو دشمن قدیمی

بندر بوشهر - بیماریهای اسهال سفید و«نیوکاسل» مدتی است که در بین مرغان خانگی بندر بوشهر شیوع دارد واین دو دشمن قدیمی بیشتر مرغان خانگی شهر را تلف کرده‌اند.

واگذاری موتوربرق

انارک - شرکت کل معادن وذوب فلزات سازمان برنامه اخیرا دودستگاه موتور وژنراتور برق برای تامین روشنائی انارک بشهرداری محل واگذار نموده است.

اختلافات رفع میشود

در گز - آقای احمد توسلی که از کارشناسان محلی وخبره کشاورزی میباشد اخیرا از طرف اداره املاک استان قدس بسمت کارپردازی «نوخندان» درگز انتخاب شده است امید میرود که با انتصاب ایشان اختلافات زارعین وخورده مالکین مسیر رودخانه «درنک» برسر تقسیم آب حل شود.

افتتاح کودکستان

بندر بوشهر - اخیرا در بندر بوشهر کودکستانی بسرپرستی خانم «آسیه کبگانیان» افتتاح شده است.

مجلس تودیع

ملایر - بمناسبت انتقال آقای ابوالفضل شیخ الاسلامی رئیس اداره آمار ملایر مجلس تودیعی در سالن دبیرستان پهلوی برگزار شد.

عملیات اکتشافی

بندر بوشهر - عملیات اکتشافی بوسیله مهندسین شرکت نفت در ارتفاعات اهرم شروع گردیده است. فعالیت نفتی در نقطه «سبز آباد» نیز ادامه دارد.

مبارزه بادیفتری وسیاه سرفه

نائین - کلیه دانش آموزان دبستانهای نائین برضد بیماریهای دیفتری وسیاه‌سرفه تلقیح میشوند.

تسریع کنید

کنگاور - با اینکه شهرداری کنگاور بابت قرارداد لوله کشی شهر سه قسط تعهدی خودرا بسازمان برنامه پرداخته است ولی متاسفانه تاکنون اقدامی برای تهیه مقدمات لوله کشی شهر بعمل نیامده تقاضای تسریع دارند.

نصب خانه‌های فلزی

نهاوند - از طرف شرکت ملی نفت ایران چند دستگاه ساختمان فلزی برای سکونت کارمندان که منازلشان در جریان زلزله‌های اخیر آسیب دیده است بنهاوند وارد شدو اینک مشغول نصب آنها میباشند.

امان ازدست «چلی»!؟

اهالی فردوس ازدست این مرد بستوه آمده‌اند

خبرنگار ما از فردوس گزارش میدهد. چندی پیش مامورین انتظامی شخصی موسوم به «چلی» را که سابقه شرارت وغارت داشت دستگیر کردند واورا بمشهد اعزام نمودند. «چلی» مدتی در زندان مشهد بود تااینکه اخیرا آزاد شده وبفردوس مراجعت کرده است ولی بدبختانه هنوز دست از شرارت برنداشته واز مردم بجبر و زور پول میگیرد.

تقاضا دارند این مرد شرور تحت تعقیب قرار گیرد.

از شهرستانها اطلاع میدهند

خبرنگاران ما

تصویب ۱۶ فقره وام صنعتی

جلسه شورای اقتصاد اصفهان چندروز قبل بریاست تیمسار سرلشکر گرزن استاندار درعمارت استانداری تشکیل شد .

دراین جلسه پس‌از مذاکرات مفصل ۱۶ فقره وام صنعتی بمبلغ سه‌میلیون وچهارصد هزارریال بتصویب رسید .

فعالیت کمپانی نفتی ایتالیائی درخلیج‌فارس آغازشد

یك جزیره متحرك فولادی بوزن ۱۵۰۰تن درخلیج فارس ایجاد میگردد

دراین جزیره ۸۰ نفر مهندس وکارگر با تمام وسائل زندگی خواهندکرد

خبرنگار ما در بنادر جنوب طی گزارشی مینویسند .بموجب قراردادی که از طرف کمپانیهای نفتی ایتالیائی در مورد استخراج نفت از سواحل واعماق خلیج فارس با دولت ایران امضاء شده است .تاچند روز دیگر عملیات اکتشافی مهندسین ایتالیائی در خلیج فارس آغاز میگردد.بطوریکه خبرنگار ما کسب اطلاع کرده است بزودی مهندسین ایتالیائی یك‌جزیره‌فولادین متحرك بوزن یکهزار وپانصد تن بوسیله کشتی بخلیج فارس‌وارد خواهند کرد تا پس از نصب جزیرهٔ مزبور ،در اعماق خلیج بجستجوی‌نفت بپردازند از قرار معلوم در این جزیره متحرك در حدود ۸۰ نفر مهندس وکارگر باتمام وسائل زندگی خواهند کرد وپیش بینی میشود که‌اولین‌چاه نفت‌درخلیج‌فارس‌تافصل‌ آبستان آینده مورد استفاده قرارگیرد.

کوتاهترین کودك دنیاهم پیداشد!!؟

طول‌قامت این طفل ۵۷ سانتیمترمیباشدولی سراوبطرز عجیبی رشدکرده است

کودك عجیب‌الخلقه تحت معالجه‌قرارگرفت وظرف دوماه بهبودی محسوسی‌یافته‌است

درستون آخرین اخبار دیروز باستحضارخوانندگان عزیزرساندیم که طفل عجیب‌الخلقه ۹ ساله‌ای‌که اندام وی بعلل پزشکی‌رشدطبیعی نکرده است در بیمارستان سعدی شیراز تحت معالجه قرار گرفته و بسرعت بهبودی‌میابد اینك‌گزارش کاملی که خبرنگاراداره در شیراز درباره همین طفل عجیب‌الخلقه فرستاده‌است‌درزیرازنظر خوانندگان عزیز میگذرد .

رشد نمیکند

۹سال پیش همسر آقای (مهدی جمال آمیز) فرزند ذکوری بدنیا آورد که هیچ‌چیز غیر طبیعی در بدن‌وی مشاهده نمیشد. طول قد این‌طفل ۵۷ سانتیمتر بود و این اندازه کاملا طبیعی بنظر میرسید. اما پس‌از چند ماه والدین طفل مشاهده کردند که طفل آنهابهیچ وجه رشد نمیکند.

دواو درمان

بقول معروف «دواو درمان»شروع شد از پیرمزنهای قدیمی‌تاپزشکان جدید همه با داروهای مختلف‌دست بدست هم دادند تارشد اندام این طفل راازحالت رکود خارج کنند ولی نه تنها درسالهای اول بلکه طی ۹سال معالجه ،طول اندام این طفل بدون کوچکترین تغییری۵۷ سانتیمتر باقی ماند .در اینمدت‌طفل ۹ ساله فقط سه دندان پیشین خود رادر آورد ولی بهیچوجه قادر براه رفتن و حرف زدن نبود، پیوسته در رختخواب خود مثل یك طفل‌چند ماهه بیمار دراز کشیده و هیچکس نمیدانست این طفل۹ ساله درچه عوالمی سیر میکندو چه اندیشه‌ها درمغز خود دارد....

یك تغییر دیگر

ازچند وقت پیش ناگهان تغییر محسوسی در وضع سر وصورت و بخصوص زبان طفل مزبور رویداد باین ترتیب که قسمت سر بطور عجیبی رشد کرد ولی بدن‌اوهمچنان در حال رکود ماند. رشد ناحیه‌سر و مخصوصا زبان‌کودك بقدری‌عجیب مینمود که‌باعث‌وحشت وترس‌والدین وی گردیدو طفل نیز قیافه مهیب ووحشت آوری پیدا کرد.

معالجه شد

دوماه پیش آقای‌مهدی جمال‌آمیز پدر طفل موضوع رابا آقای دکتر محمد علی صمیمیان رئیس‌بیمارستان سعدی درمیان گذاشت و آقای‌دکتر صمیمیان نیز طفل‌رادر بیمارستان بستری کردو باکمال جدیت‌مشغول معالجه وی شد.

در اینمدت ابتدا از رشد قسمت سر طفل جلوگیری بعمل آمدو کم کم دندانهای طفل سر بیرون زد وعجیب آنکه در طول دو ماه قریب بیست سانتیمتر بر طول‌قامت طفل افزوده شد و بطوریکه آقای دکتر صمیمیان اظهار میدارد بزودی این طفل عجیب الخلقه برشد معمولی خود خواهد رسید. ضمنا طفل‌مزبور اکنون حرف میزند ومقصود خود را باطرافیان خویش میفهماند و ازقرار معلوم صدای غرائی که هیچ مناسبتی با اندام کوچك وی ندارد ازگلویش خارج میشود.

گسترش کارمبارزه بابیسوادی

امسال کارمبارزه بابیسوادی درنجف آباد اصفهان رونق بیشتری گرفته‌ودراغلب آموزشگاههای نجف‌آباد کلاسهای مبارزه بابیسوادی دایرگردیده‌است وصدها نوآموز درکلاسهای مزبور مشغول تحصیل شده‌اند.

چند شب قبل آقایان فرماندار ،رئیس فرهنك ورئیس تعلیمات‌اکابر ازکلاسهای مبارزه بابیسوادی بازدیدکردند. درعکس بالا آقای فرماندار هنگام بازدید ازکلاس مبارزه بابیسوادی دبستان خواجه نصیر دیده میشوند.

دندانپزشك وقابله ندارند

از فردوس خبرنگار ما مینویسد بهداری فردوس دندانپزشك وقابلهٔ تحصیل کرده ندارد. فقدان قابله و دندانپزشك اهالی این شهرستان را سخت ناراحت کردهو ازمسئولین امور تقاضا دارندبااعزام قابله‌و دندان پزشك کادر پزشکی‌بهداری راتکمیل نمایند.

کنفرانس صاحبان صنایع کوچك

متخصصین سازمان ملل درباره فن ریخته‌گری توضیحاتی‌داد

چندروزقبل کنفرانسی مرکب از صاحبان صنایع کوچك اصفهان وباحضور آقای‌مهندس کلیشادی رئیس‌اداره صنایع ومعاون اصفهان ومتخصصین سازمان ملل متحد درمحل آن اداره تشکیل گردید .

دراین کنفرانس ابتدا آقای بزرك‌زاده‌ضمن ایراد نطقی درخصوص اهمیت کمکهای مالی و فنی دولت بصاحبان صنایع کوچك جلسه‌را افتتاح نمود وسپس آقای «الف‌هتی» یکی‌از متخصصین فنی سازمان ملل‌متحد در زمینه‌فن ریخته‌گری و ذوب فلزات مطالب جامعی ایرادکرد وآنگاه ، سه‌حلقه فیلم مربوط بطرز قالب‌گیری و ریخته‌گری بمعرض نمایش گذاشته‌شد.

قاضی کهنسال سوئدی درخرمشهر

آقای «باکه» عضو دیوان دادگستری لاهه است

خرمشهر

چند روز قبل آقای «باکه» قاضی کهنسال سوئدی که‌مدت بیست سال عضو دیوان دادگستری لاهه وچندین‌سال ریاست آنرا بعهده‌داشته‌است برای‌اقامت کوتاهی وارد خرمشهر شد.

آقای «باکه» پس ازورود باآقای دکتر نوذری فرماندار خرمشهر ملاقات‌نمود وضمنا از طرف آقای فرماندار ضیافت ناهاری بافتخار ایشان ترتیب داده شد. خبرنگار ما اضافه میکند که قرار است سال آینده آقای «باکه» برای حل اختلافات ژاپون و اندونزی به‌خاوردور عزیمت کند.

«یرقان» و«اسهال‌خونی» در بندرعباس بیداد میکند

دربندرعباس ودهات‌اطراف‌چندطفل‌مبتلا باسهال تلف‌شده‌اند

هم اکنون مدتیست که بیماریهای یرقان‌و اسهال‌خونی دربندرعباس وتوابع شیوع یافته است و متاسفانه روزبروز برشدت شیوع بیماریهای مذکور و تعداد مبتلایان افزوده میشود .

خبرنگار ما اضافه میکند که‌متاسفانه تاکنون چندنفر طفل مبتلا به اسهال در شهرو قراء اطراف فوت کرده‌اند.

دراین گزارش اضافه شده‌است که داروخانه های بندر عباس‌برخلاف اصول دراینموقع که‌مردم گرفتار این دوبیماری خطرناك هستند بر قیمت داروهاافزوده و بیماران را سخت در مضیقه قرار داده‌اند.باتوجه بوضع زندگی اکثریت اهالی‌بندر عباس که‌از باربر و ماهیگیر وغواص و امثالهم تشکیل میشود جادارد مقامات مسئول شهر کنترل شدیدی بر قیمت داروها بنمایند.

تشکیل مجمع عمومی شرکت تعاونی

هیئت مدیره شرکت انتخاب شد

چندروز قبل اولین مجمع عمومی صاحبان سهام شرکت تعاونی کشاورزان نوشهر درفرمانداری تشکیل شد دراین مجمع پس از مذاکرات مفصل وتصویب اساسنامه برای‌انتخاب هیئت مدیرهٔ شرکت اخذ رای‌بعمل‌آمدودر نتیجه آقایان محمد حسین ملکی ـعباس دیوسالار حبیب الله‌علی نژاد ـتقی‌پورومراد متاجی بعضویت هیئت مدیره انتخاب شدند.

چقدر ارزش‌داشت

قبلا بموجب گزارش خبرنگار شهسوار اطلاع دادیم که یك‌کامیون محتوی آهك که اثاثیه منزل آقای ستوان حمزه دیوسالار افسر شهربانی رانیز با خود حمل مینمود براثر عدم مراقبت راننده بعلت بارندگی آهك محموله‌آن آتش گرفت و اثاثیه افسر مزبورسوخت. اینك خبرنگار ما از شهسواراطلاع میدهد بهای اثاثیه سوخته شده در حدود سیصد هزار ریال‌میباشد.

دوچرخه سواران شیراز در صحنه مسابقات

تیم دبیرستان نمازی با۱۰۳ امتیاز حائزرتبه اول شد

خبرنگارما از شیراز گزارش میدهد . مسابقه دوچرخه‌سواری دوره‌اول آموزشگاههای شیر . بمسافت یك‌و۸کیلومتر باشرکت ۱۲۷نفر درجاده سعدی وسیمان ماحضور عده‌کثیری تماشاچی انجام شد ودرنتیجه دبیرستان نمازی با۱۰۳ امتیاز مقام اول دبیرستان احمدی با ۱۶۹ امتیاز مقام دوم و دبیرستان محمدرضاشاه‌کبیر با ۱۸۹ امتیاز مقام سوم را بدست آوردند .

درمسابقه یك‌کیلومتر سرعت آقایان نخست ازدبیرستان نماری بنیان‌پور از محمدرضاشاه و طالعی ازنمازی رتبه‌های اول تاسوم را بدست آوردند درمسابقه ۸کیلومتر استقامت نیز آقایان زهرابی فرجام ونخست رتبه اول ودوم وسوم شناخته‌شدند .

عکس بالا لحظه‌ای قبل‌از شروع مسابقات دوچرخه‌سواری را نشان میدهد.

پس از چند سال..!

خبرنگارما از کنگاور مینویسد ازآن روزکه‌دربخش کنگاورخیابانی کشیده شده چندسال می‌گذرد ولی متاسفانه هنوز هم برای اسفالتکاری تنها خیابان این بخش اقدامی نشده است ، مردم انتظار دارند که مسئولین امور برای اسفالت این خیابان اقدام نمایند.

«حسینقلی خانی» است؟!

وضع بهداشتی کاشان نامطلوب وبقول معروف «حسینقلی خانی» است .بهداری کشیك داروخانه‌ها را اعلام میکند اما داروخانه ها گوششان باینحرفها بدهکار نیست واول شب داروخانه را تعطیل میکنند وپی کار خود میروند ،در بهداری داروی کافی وجود ندارد وبیمار باید نسخه خودرا در داروخانه‌های خصوصی به‌پیچه وصاحب داروخانه‌ها نیز با استفاده ازاین‌جریان داروهای خودرا بچندین برابر قیمت میفروشند .مردم از وزارت بهداری تقاضای رسیدگی بوضع بهداشتی این منطقه‌را دارند .

شهردار انتخابی اصفهان بخبرنگارماگفت:

میخواهم آنچه راکه ازدیگران میخواستم خودم عمل‌کنم

امیدوارم‌کار اگوسازی ولوله‌کشی اصفهان‌را باتمام‌برسانم

شهرداراصفهان: هدف من جلب اعتماد مردم است

خبرنگار ماازاصفهان‌طی گزارشی مینویسد :چند روز قبل با آقای علی مهرابی عضو سابق انجمن‌شهر و شهردار جدید اصفهان‌مصاحبه‌ای بعمل آوردم .آقای مهرابی درپاسخ این سئوال که برنامه کار شما در پست‌جدید شهرداری اصفهان‌چیست اظهار داشت اینك که‌مسئولیت‌مهم شهرداری اصفهان از طرف انجمن شهر ،باینجانب تفویض شده است بر خود لازم میدانم که آنچه راکه در طول یك عمر از دیگران مـی‌خواستم امروز که خود مامورانجام آن هستم با جدیت و صداقت‌کامل انجام دهم و امیدوارم با همکاری انجمن شهر و راهنمائیهای تیمسار سرلشگر گرزن استاندار و جلب اعتماد مردم بدستگاه شهرداری در زمینه عمران وآبادی شهر گامهای مفیدو سودمندی بردارم.

لوله کشی واگوسازی

از آقای مهرابی سئوال شد که در مورد اگو سازی و تامین آب آشامیدنی اهالی اصفهان که‌سالها مورد توجه میباشد چه اقدامی خواهید کرد ؟شهردار انتخابی اصفهان در پاسخ اظهار نمود که موضوع اگوسازی و لوله کشی‌از بدو تشکیل انجمن شهر مورد توجه و علاقه بودهو بوسیله شهرداران انتصابی و انتخابی اصفهان‌اقدامات مقدماتی برای انجام این آرزوبعمل آمده ودر سال جاری نیز قرار دادی برای اجرای این دو منظور بمبلغ دویست‌و هفتاد میلیون ریال بیـن شهرداری اصفهان وسازمان برنامه منعقد گردیده است که شخصا نیز بنمایندگی انجمن شهر درانعقاد آن قرارداد نظارت و شرکت‌داشته‌ام و امیدوارم این آرزوی‌دیرینه مردم اصفهان تحقق پذیرد و اینجانب افتخار آنرا داشته باشم که‌این دو کار اساسی را بانجام برسانم .ولی نکته مهمی که‌باید بدان‌توجه داشت اینست که انجام این دوموضوع مستلزم هزینه سنگینی است که با قدرت مالی شهرداری درحال حاضر متناسب نیست لیکن اینجانب‌عقیده دارم که بهر وسیله حتی باگرفتن وام و تحصیل بودجه کافی کارلوله کشی واگـوی سازی را بـاتمام برسانم.

آقای مهرابی شهردار انتخابی اصفهان در دنباله اظهارات خویش افزود که برای تامین برق اصفهان نظر اینجانب اینست که اگرممکن نشد برق کافی بوسیله موسسه‌فعلی برق در اختیار اهالـی بگذاریـم شهرداری راسااقدام بتاسیس کارخانهٔ برق نماید. آقای شهردار در خاتمه اظهار امیدواری نمود کهبا همکاری وهمگامی اعضای انجمن شهرومردم اصفهان در انجام برنامه های‌اصلاحی مورد نظر خود موفقیت کامل‌حاصل نماید.

کشیك پزشکان و داروخانه‌ها درشهرستانها ۲۰ آذرماه

اراكـ آقای دکتر ابطحی، داروخانه صحت.
اهوازـ آقای دکتر التجائی، داروخانه سلامت‌نو.
بروجردـ آقای دکتر زرین‌دست، داروخانه مرکزی.
یزدـ آقای دکتر رضوی.

خلاصه‌اخبارخوزستان

آغاجاریـ آقای مهندس‌رمضان‌نیارئیس ناحیه شرکت نفت در آغاجاری بناحیهٔ گچساران منتقل شد.

آبادانـ اخیرا ازطرف شرکت نفت‌یك فروند هلیکوپتر خریداری شده است تادر گچساران و جزیرهٔ خارك مورد استفاده قرارگیرد.

شادگانـ از محل عطیهٔ ملوکانه بزودی در شادگان‌پرورشگاهی تاسیس میگردد.

بروجردـ چندروز است‌که‌در بروجرد نرخ حبوبات افزایش یافته و بازار برنج و چای راکداست.

آغاجاریـ آقای شاکری بختیاردار آغاجاری‌از مرخصی مراجعت کرد ومشغول کار شد.

انتصابات درشهرستانها

پل سفیدـ آقای‌دکترمجید قناعی‌رئیس‌بهداری .بانو پروانه کوروش قابلهٔ بهداری آقای اخوان رئیس جنگلداری.

کنگاورـ آقای مرتضوی رئیس فرهنك.

سنندجـ آقای دکتر احمد رسا رئیس بهداری‌ـ آقای دکتر کاظم جدلی رئیس درمانگاه .

خوانسارـ آقای‌مرتضی جوادی رئیس اداره‌ثبت اسنادـ آقای دکتر عبدالعلی گوهرخای رئیس بهداری.

اناركـ آقای مهندس‌دمشقیه رئیس‌کل معادن.

نهاوندـ آقای‌محمد حسین‌زند حبیبی رئیس‌آگاهی.

دستورداده‌اند

چندی قبل خبری درخصوص شیوع بیماری دیفتری وسیاه‌سرفه در زابل باستحضار خوانندگان عزیز رسید .

اینك از اداره اطلاعات وانتشارات وزارت بهداری اطلاع میدهندکه از طرف وزارت بهداری دستورلازم بمنظور رسیدگی ومبارزه بابیماری های مذکور به‌بهداری زابل صادر شده است .

چندخبرخلاصه ازشهرستانها

فرهنك بوشهر آموزگار استخدام میکند

بندر بوشهر ـ اداره فرهنك بمنظور تکمیل کادر آموزشی آموزشگاههای بندر بوشهر عده‌ای آموزگار استخدام خواهد کرد .

هرك «رشتی» در یزد

یزد ـآقای محمد رشتی که یکی از مردان شریف وآزادهٔ‌یزد بود چند روز قبل در سن ۸۰سالگی بدرود حیات گفت .

حفظ جنگلهای استان اصفهان

اصفهان ـبمنظور حفاظت جنگلهای استان دهم چندروز قبل یك اکیپ ۱۶ نفری از افراد گارد مسلح جنگلبانی باصفهان وارد شد .

انتقال رئیس شهربانی

یزد ـآقای سرهنك پور تیمور رئیس شهربانی یزد بطهران منتقل شدو چند روز قبل بصوب مرکز عزیمت نمود .

ورود مدیر عامل بنگاه جنگلها

نوشهر ـچندروز قبل تیمسار خواجه نوری مدیر عامل بنگاه جنگلها برای بازدید از وضع ادارهٔ سرجنگلداری نوشهر باینشهر وارد شد .

نصب پاسگاههای چوبی

نهاوند ـچون پاسگاههای ژاندارمری اطراف نهاوندبراثر حدوث‌زلزله های اخیر از بین رفته است بدستور معاونت ژاندارمری کل کشور برای مامورین ژاندارمری پاپاسگاههای چوبی نصب میگردد .

مراجعت ازشیراز

بندر بوشهر ـ آقای عبدالرحیم جعفری مدیر اطاق بازرگانی‌بندربوشهر که اخیرا برای انجام پاره‌ای امور بشیراز عزیمت کرده بود چندروز قبل به بندر بوشهر مراجعت نمود .

تقدیر کتبی

کلاچای ـآقای‌علی طباطبائی‌رئیس اداره پست‌وتلگراف کلاچای‌بمناسبت حسن انجام وظیفه از طرف اداره پست وتلگراف گیلان کتبا مورد تقدیر قرار گرفت .

مقدمات تاسیس شعبه بانك صادرات ومعادن

سنندج ـمقدمات تاسیس شعبه بانك صادرات ومعادن در سنندج کاملافراهم شده ودر آینده نزدیکی افتتاح میگردد .

دعوت از شهردار ورئیس انجمن شهر

سنندج ـاز طرف اتحادیه شهرداریها از شهردار ورئیس انجمن شهر سنندج دعوت شده است که برای شرکت در کنفرانس عمرانی کشور بطهران عزیمت نمایند .

تلقیح دانش‌آموزان یزد

یزد ـاز طرف بهداری شهرستان یزد کلیه دانش آموزان کلاسهای اول ودوم وسوم دبستانها برضد بیماریهای حصبه ،سیاه سرفه ،گزاز و دیفتری تلقیح میشوند .

افتتاح سالن زمستانی سینما شهرزاد

کاشان ـچندروز قبل سالن زمستانی سینما شهرزاد کاشان باحضور آقای فرماندار افتتاح شد .

«سیاه زخم» دیده شد

اصطهبانات ـبعلت مشاهده دو مورد بیماری سیاه زخم اداره بهداری از شهرداری درخواست نمود که در امر کشتار گوشت ومعاینه لاشه کشتار دقت بیشتری بعمل آید .

«بیگم» سقوط کرد

کاشان ـبانو بیگم مالك پنجاه ساله از ایوان جلو اطاق بصحن حیاط سقوط کرد وبعلت شکستن جمجمه ودست وپا آنا فوت نمود .جسد پس از انجام تشریفات قانونی بخاك سپرده شد .

بازگشت وعزیمت

زابل ـآقای سرگرد احمد اکرمی رئیس شهربانی زابل از مرخصی مراجعت نمود وآقای سروان سلطانی معاون شهربانی برای استفاده از مرخصی عازم تهران شد .

دو دبستان تاسیس میشود

هشتپر طوالش ـبراثر مساعی آقای جمال‌الدین آزاد فرماندار طوالش هم‌اکنون از محل صدی پنج صندوق‌عمران ساختمان دو دبستان در قراء اطراف آغاز شده است .

با «سل» مبارزه میشود

بندر بوشهر ـ اکیپهای مبارزه با سل در بندر بوشهر وقراء وقصبات اطراف مشغول تلقیح واکسن ب.ث.ژمیباشند .

بدهقانان وام میدهند

جهرم ـدهقانان جهرم با مراجعه به بانك کشاورزی از محل اعتبار پشتوانه اسکناس کمك لازم را بصورت وام دریافت میدارند .

مبارزه بادیفتری

اصطهبانا ت ـ چون یکی دو مورد بیمار مبتلا به دیفتری دیده شده‌بود از طرف اداره بهداری عموم دانش آموزان برضد این بیماری تلقیح میشوند .

تقدیر از کفیل دادگستری

بندر بوشهر ـ آقای حسین اسکوئی کفیل اداره دادگستری بندربوشهر بمناسبت حسن انجام وظیفه‌از طرف آقای وزیر دادگستری کتبا مورد تقدیر قرار گرفت .

«بقیه خلاصه اخبار شهرستانها درصفحه یازدهم»

ترجمه دکترعلی‌اصغر خبره‌زاده

-۲۹-

دکتر ژیواگو

قسمت چهارم

وعده‌ها فرا میرسند

تزار هر آن ممکن بود ، برسد . در ایستگاه گارد احترام مستقرشده بود تا باو خیرمقدم بگوید. یك یا دو ساعت با انتظار گشنده گذشت . بعد دو ترن ، یکی بعد از دیگری با سرعت گذشت .اندکی بعد ، ترن امپراطوری رسید .

دوك بزرك ،«نیکلا نیکلایه‌ویچ» همراه‌امپراطور بودوامپراطورصفوف‌نارنجك‌اندازها را بازرسی کرد . مانند صدای آبی که در سطلی بریزند ، پس از هر کلمه‌ای که امپراطور با صدای بسیار آرام بر زبان می آوردند ، غرش فریاد هورا ناگهان بپوا بر میخاست.

امپراطور لبخند میزد و آشفته بود و از تمثالش که روی روبل ها و مدال ها ، حك شده بود . بسیار پیر تر بنظر می آمد . چهره‌اش پژمرده و اندکی پف آلود بود . هر لحظه، با نگاه گناهکاران به دوك بزرك «نیکلای نیکلایه‌ویچ» می نگریست .

امپراطور نمیدانست که در چنین وضع و موقعیتی ،از اوچه میخواهند،ودوك بزرك با احترام بطرف گوش او خم میشد و بی اینکه حتی کلمه‌ای بر زبان آورد ، با یك حرکت ساده ابروان یا شانه ها ، امپراطور را از بن بست بیرون می آورد .

تزار ،در این صبح خاکستری و ملایم کوهستان ، انسان‌وابرقت می آورد واین‌فکر قلب انسان را در هم میفشرد که این جسم بسیار ترسان و این‌مرد کمرو و کم جرات همان امپراطور ظالم ومستبد است واین ضعیف و جبون همان کسی است که مجازات می کند و پاداش میدهد . حبس می کند و آزاد می کند .

مانند گیوم دوم ،او می گفت :

ـمن ، شمشیر من و ملت من .

یا چیزی شبیه باین مفهوم . بهر قیمتی که شده ،او میبایست از ملت صحبت کند ، اینکار ضروری بود . اما ، تو میدانی ، که برای یکفرد روسی کلمه ملت عادی و طبیعی بود و برتر ازاین پستی و ابتذال ها . صحنه تاثر آوری بود . در روسیه این لحن تاثری غیر قابل تصور است . زیرا حقیقتا این ، صحنه تاتراست ، چنین نیست ؟کلمه «ملت»هنوز معنی و مفهوم‌زمان سزار را دارد . میتوانند از ملت «گل» «سوئو» «ایلیری»و مانند اینها صحبت کنند . . ..اما از آن زمان ببعد کلمه ملت اختراع و ابداعی است که برای امپراطوران ، سیاستمداران و شاهان بوجود آورده‌اند تا آنرا موضوع مکالمه و سخنرانی های خود قرار دهند :«ملت ، ملت من».

جبهه ازروزنامه نگاران و خبرنگاران پر بود . «مشاهدات» خود را می نوشتند ، امثال و حکمی را که از نبوغ ودانائی ملت بوجود آمده بود .جمع می کردند . بیمارستان هارابازدیدمی کردند یك تئوری جدید از روح ملی می ساختند . آنها یك «دال»جدیدی بودند و مانند او خیالباف(ولادیمیردال فرهنگ نویس مشهور روسی در قرن نوزدهم)در درجه اول . آنها لغت سازی می کردند .در درجه دوم به سبك «طرح مختصری از یك موضوع و نکته حساس» ، جمله های کوتاه و بریده می نوشتندکه با افکار بد بینی وگینه توزی بمردم توام بود. بعنوان مثال ذکر می کنیم که یکی از آنها مطالب قاطع را نوشت (خودم آنرا خواندم):«یك روز ابری و همه چیز مانند دیروز است .از صبح ،باران و گل است . از پنجره ، جاده را نگاه می کنم . یك رشته بی انتهای زندانیان در آن صف کشیده‌اند . زخمیها را می آورند . توپ میغرد . دو باره میغرد . امروز مانند دیروز ، فردا مانند امروز ، وهر روز و هر ساعت تکرار میشود . . .. ،اندکی فکر کن و ببین این عبارات چه اندازه نافذو بر مغز است !و چرا از توپ ، کینه بدل دارد !چه فکر و نیت عجیبی است که از کلمه توپ بخواهد یك مسالهٔ خیالی و تفننی را بیان کند. بجای اینکه ازتوپ‌تعجب کندکه چگونه روز بروز ما را به گلوله می بندد و درومی کند ، از خودش هم‌تعجب نمی‌کند که تعدادزیادی ، ویرگول و جمله بکار میبرده چرااین رگبار مردم دوستی روزنامه نگاریش که مانند جیش گك ، عصبی کننده است ، قطع نمیشود ؟چطور نمی فهمد که این اوست که باید خود را دگرگون کند نه توپ و با پر کردن دفترچه یاد داشت از مطالب پوچ و مزخرف ، هرگز نمیتوان چیزی عاقلانه و پر مغز از آن بیرون آورد ، چرا نمی فهمد ، تا هنگامی که انسان خود را ،ویك‌تکه از نبوغ هوسناك و اندکی از تخیل خویش را در وقایع نگنجاند ، آن وقایع وجود نخواهند یافت . «گوردون »گلامش را برید و گفت :

ـکاملا درست می گوئی . اکنون بتو می گویم که درباره آن صحنه‌ای که امروز ناظر آن بودیم چه فکر می کنم . آن قزاقی که با آن پیر مرد بدبخت شوخی می کرد ، نمونه‌ای از هزاران پستی و رذالت خالص‌و ساده است .فلسفه در اینمورد کاری نمیتواند بکند ، باید با مشت ادبش کرد .این واضح است . اما فلسفه میتواند به مسالهٔ یهود بطور کامل توجه کند ،آنگاه با روشنی‌کامل این‌مسالهٔ آشکار خواهد شد .اما در این باره چیزی جز آنچه‌که میدانی ،نخواهم گفت . تمام این افکار من و تواز دائی‌ات حاصل شده است .

می پرسی ،ملت چیست ؟آیا ارزشی دارد که تا این‌اندازه به‌آن بپردازیم؟ کسی که‌در فکرملت‌اش نباشد وباو اعتنا نکند و برای‌زیبائی‌وظرافت مظفرانه عملیاتش اورا بدنبال خود بکشاند ،این شخص‌که چنین فتح وپیروزی رانصیب ملت‌می‌کند وحتی زندگانی جاودانی را باو می بخشد ، آیا در نظر ملت مزیت و برتری ندارد ؟بله ، همینطور است . مسالهٔ ملیت در عصر مسیحیت بچه صورتی در آمد ؟ در این‌عصر ،ملت‌های ساده دیگر وجود نداشت ، بلکه ملت هائی که ارشاد شده و تغییر ماهیت داده بودند دیده میشد و مسلما این استحاله و تغییر مهم است نه وفاداری به اصول کهن . انجیل را بیاد بیاوریم . در باره این مسالهٔ چه می گوید ؟اولا گفته آن جنبه اثباتی ندارد :«اینکار را باید کرد واین را نکرد » بلکه یك پیشنهاد ساده و مبهم را بیان می کند :«آیا میخواهید بروشی کاملا تازه و جدید زندگی کنید ، آیا سعادت روحی را طالبید ؟» و همه این پیشنهاد را پذیرفتند و هزاران سال مفتون و مسحور آن شدند و به آن گردن گذاشتند .

هنگامی که انجیل می گوید که ، در قلمرو حکومت خدا ، نه یونانی وجود دارد و نه یهودی ، آیا فقط میخواهد بگوید که در پیشگاه خدا همه برابرند ؟ مسلما چنین چیزی را نمیخواهد بگوید :فلاسفه یونان ،اخلاقیون روم ، پیمبران عهد عتیق و تورات،این موضوع‌را قبل ازاو میدانستند .امااومی گوید :در این روش جدید هستی و زندگی ، در این ارتباطات تازه‌بین انسانها ، که قلب آنرا حس می کند و قلمرو حکومت خدا نامیده میشود ، دیگر ملت‌وجود ندارد ، بلکه انسان ها وجود دارند .

تو الان گفتی که اگر به یك‌اثر چاشنی فکر و روح نزنند از معنی و مفهوم خالیست . مسیحت، این آئین و طریقت انسانی ، درست همانست که باید یك اثر را با آن غنی کرد تا دیگران از آن معنی و مفهومی درك کنند .

ما قبلا از سیاستمداران متوسط و معمولی صحبت کرده‌ایم . آنها چیزی ندارند تا به زندگی وبه جهان عرضه دارند ، این نیرو های تاریخی ناچیز و دست دوم منافقشان در اینست که همه حقیروپست گردند و همیشه‌مسالهٔ ملت مطرح باشد ، بی تمیز و بدبخت کسانی‌اند که باین مردان سیاسی اجازه میدهند تا قانون وضع کنند و از حس ترحم و دلسوزی مردم سوء استفاده کنند . قربانی مشخص این سیاستمداران ،تمام قوم یهود است عقیده ملت خواهی ، به یهودیان لزوم خفقان در قومیت و نگهداری آنرا تحمیل می‌کنند ، و آنها درطی قرون متمادی جز یك قوم چیز دیگری نبوده‌اند ،در صورتی که در اثناء همین قرون ، از لطف و عنایت نیروئی که در زمانهای پیشین از میان این قوم بر خاست ، تمام جهان ازاین‌کوشش شرم آور ،آزاد شد.این‌باورنکردنی است !چگونه این اتفاق رخ داد؟ این امر سرورانگیز ، این رهائی و نجات از این تنك نظری شیطانی و مضر ، این پرواز بر فراز بلاهت و حماقت عادی و روزانه ، همه از سر زمین آنان زائیده شده و بزبان آنان گفته شده و به قبیله آنان تعلق داشته‌است. و آنهااین امر رادیدند و شنیدند ، و گذاشتند تا از چنگشان بگریزد . این روح توانا و زیبای اعجاب‌انگیز را چگونه گذاشتند بگریزد ؟ چگونه گذاشتند از میان آنها بیرون رود و در جائی دیگر مستقر شود و پیروز گردد ؟ چگونه توانستند بپذیرند که آنها پوست و پوشش تو خالی این معجزه باشند ،معجزه‌ای که آسمان برایشان فرستاده بود ؟ او را بنفع‌چه کسی با قصد و اراده شهید کردند ؟ از قرون متمادی ، پیر مردان و زنان و کودکان بسیاری که مطلقا بیگناه بودند ،موجودات بیشماری که بسیار حساس و طبیعتا مهربان و صادق بودند ، بخاطر کی میبایست مورد تمسخر و استهزا عموم قرار گیرند ، بخاطر چه کسی میبایست خونشان را بریزند ؟چرا میبایست «وطنپرستان» تمام کشور ها ، مجری بیفکر و قریحه چنین بیعرضگی مهمل و پوچی شده باشند ؟چرا ، صاحب‌اختیاران با فکر قوم یهود از اشکال و صور سهل و ساده بدی زمان و دانش و فرزانگی مسخره آمیز ، چشم نپوشیدند ؟ آنان هنگامی که خود رابخطر میانداختند و از زیر فشار محتوم وظیفه خود منفجر میشدند درست مانند دیك بخاری که در زیر فشار قوی می ترکد، چرا این دسته کوچك انسانها را که نمی دانستندبچه دلیل می جنگند کشتار می شوند ، متفرق و پراکنده نکردند . چرا نگفتند :«بخود آئید! بس است ! کفایت می کند . نام سابق خود را دیگر بر خود منهید . یك جا متمرکز نشوید ، متفرق گردید . با همه‌یکدل باشید. شما نخستین و بهترین مسیحیان دنیائید . درست شما کسانی هستید که بدترین وضعیفترین شما مخالف و ضد شما قرار گرفته‌اند .

۱۳

فردا ، هنگامی که «ژیواگو» برای خوردن ناهار آمد ، گفت :

ـتو در فکر رفتنی ، بسیار خوب ، برو . نمیتوانم بگویم که شانس آوردی ، زیرا این شانس نیست که دشمنان را تحت فشار قرار داده و تار و مار کرده‌اند . جاده بسمت مشرق باز است، اما از سمت مغرب بما فشار می آورند بتمام مراکز بهداشتی دستور داده شده که عقب نشینی کنند . فردا یا پس فردا اردوی اینجا را جمع می کنیم . کجا میرویم ، هیچکس نمیداند ـ «کارپنکو» مسلما لپاسهای «میخائیل گریگوریه‌ویچ» شسته نشده ، همان بهانه همیشگی : «آن زن چنین . . . ..

آن زن چنان . . .» ،اگر از او بپرسی کدام زن خودش هم از این یاوه گوئی سر در نمی‌آورد !

«ژیواگو» بی اینکه به حرفهای گماشته که میخواست خود را تبرئه کند ، گوش دهد وبه«گوردون» که از پوشیدن لباس دوستش‌و بردن پیراهن او ناراحت بود ، توجه کند . ادامه داد:

ـآه ! در اردو چه زندگی داریم ! زندگی صحرا نشینان و کولیها ! هنگامی که باینجا آمدیم، از همه چیز بدم می آمد : از چای بخاری ، از این سقف بسیار کوتاه ، از این گل ، از این گرمای خفه کننده .واکنون ،کاری نمیتوان کرد ، جائی راکه قبلا بوده‌ایم ، نمیتوانم بیاد بیاورم . و بنظرم می آید که یك قرن است در اینجا زندگی می کنم و به کاستیهای این گوشه بخاری و به آفتابی که با سایه متحرك درخت کنار جاده بازی می کند ، می نگرم .

آنها بی شتابزدگی بر خاستند تا باروبنهٔ خود را ببندند .

هنگام شب ، از صدای فریاد و شلیك تیر و پاهای شتابزده بیدار شدند . روشنائی شومی دهکده را روشن می‌کرد ، سایه ها دولا از زیر پنجره می گذشتند . آن طرف دیوار ، صاحبان کلبه بیدار شده بودند . «یوری آندریه‌ویچ» گفت :

ـکارپنکو» برو بیرون ، ببین چه خبر است »

کرم سوپ‌گوجه فرنگی کروس اند بلاکول حسر مول ساعت ده دراتدن موجه آزمایش اخراج میکیرد .

انواع سوپهای کروس اند بلاکول واقعا لذیذ ، خوشمزه ومقوی هستند و همیشه نیز عین خصوصیات را دارا میباشند زیرا ازطرف مدعای از کارشناسان مواد غذائی مجرب هیئت مدیره ویك نماینده از طرف وزان کدباتو مرکزاخراج کروس اند بلاك ول مورداآزمایش قرار میکیرد .

CROSSE & BLACKWELL

Ten-o'clock-Tested Family Foods

Soho Square, London

فروش عمده وجزئی

فروشگاه صرافیان : تهران ـ خیابان سنوچهری

آ ـ ۳۲۵۱۸

ضبط صوت «امرگانی» های فیدلیتی Hi-Fi

وی ـ اِم

the Voice of Music

World's Largest Manufacturer of Phonographs and Record Changers

محصول بزرگترین سازنده گرامافون وضبط صوت جهان

در سن ۱۲ مدل مختلف ضبط صوت ـ گرامافون رادیو گرام مدل ونحوه خود را انتخاب کنید برای شنیدن صدای های فیدلیتی واقعی تکاههای وی ـ اِم به شرکت الکترون ـ تهران شاه آباد خیابان باغ پهلوی مراجعه فرمایند

برای کاتالوگ مجانی بما بنویسید

الکترون خیابان رفاهی ـ نبش چهارراه قوام السلطنه

آ ـ ۳۲۶۸۴

آ ـ ۳۲۵۳۴

دعوت صاحبان سهام

از صاحبان سهام شرکت سهامی فروشگاه فردوسی دعوت میشودکه در جلسه مجمع عمومی عادی شرکت که بطور فوق‌العاده در ساعت ۱۰ صبح‌روز ۲۷ آذرماه ۱۳۳۷ در دفتر مرکزی شرکت واقع در خیابان فردوسی تشکیل میشود حضور بهم رسانند.

دستور جلسه :

مذاکره انتخاب بعضی از اعضاء هیئت مدیره و بازرس شرکت .

آ ـ ۳۲۷۰۲ شرکت سهامی فروشگاه‌فردوسی

آگهی شرکت سهامی عمرانی کوی‌مکانیر

پیرو اطلاعیه های مکرر و آگهی مورخ ۲۰ر۸ر۳۷ ضمن ابراز تشکر از اکثر صاحبان اراضی قسمت اول کوی مکانیر که با همکاری‌صمیمانه و واریز حسابهای عمرانی خود موجبات تسهیل اقدامات عمرانی را فراهم آورده‌اند محتر ما باطلاع عده‌ای از صاحبان قطعات از شماره ۱ تا ۵۰۰ که برای واریز حساب ودریافت سندمالکیت مراجعه نفرموده‌اندمیرساند که مهلت مقرره برای دریافت اسناد بموجب آگهی قبلی منقضی‌گردیده است وشرکت بموجب ماده ۷ از بندج آئین نامه واگذاری وتعهد و موافقت رسمی خریداران میبایستی مبادرت باسترداد قطعات نماید ولی از آنجا که ممکن است این عدم مراجعه بدلیل مشکلات مالی باشد شرکت تصمیم گرفت برای آخرین بار این مهلت را تا پایان آذرماه تمدید نماید وانتظار دارد که در این مدت خریداران قطعات اقدام به پرداخت بدهی ودریافت سند انتقالزمین بنمایندالبته چنانچه مایل‌نباشند از آخرین مهلت هم استفاده نمایند شرکت از نظر پیشرفت برنامه های عمرانی برخلاف میل باطنی خود ناچار خواهد بود برطبق ماده ۷ از بند ج آئین نامه واگذاری زمین عمل نماید ولذا بموجب همین آگهی به اطلاع کسانیکه تا روز آخر آذرماه برای واریز بدهی ودریافت اسناد مالکیت اقدام نفرمایند میرساند که از تاریخ اول دیماه قطعات زمین آنان بدیگران واگذار خواهد گردید وجوه پرداختی آنان بشرکت برطبق آئین نامه واگذاری به آنان‌مسترد خواهد گردید وبرای دریافت آن میتوانند همه روزه از ساعت ٤ تا ٦ بعداز ظهر به حسابداری شرکت واقع در خیابان تخت جمشید (میدان کاخ)شماره ۱۰۵ مراجعه فرمایند.

آ ـ ۲۲۰۶۵ شرکت سهامی عمرانی کوی مکانیر

دکتر جمال‌الدین نوربخش

متخصص دربهداشت وبیماریهای کودکان

ازدانشگاه پاریس

معتادین به الکل، تریاك، مرفین، کوکائین وهروئین

را باآخرین متد درمدت‌کوتاهی بدون هیچگونه عارضه درمان مینماید

نشانی خیابان شاهرضا چهارراه پهلوی

پذیرائی ٤ تا ۸ بعدازظهر تلفن مطب ٦٥٥٥٧

تلفن منزل ٤٤٧٨٩ (۱)

آگهی مناقصه خرید لوله

شهرداری تهران مقدار سه‌هزاروپانصد متر لوله ابده موردنیاز اداره‌کل موتوری وآتش‌نشانی را بشرح ذیل :

۱ـ لوله ابده ۲½ اینچ دوهزارمتر

۲ـ لوله ابده۱½ اینچ یکهزار وپانصدمتر

از طریق مناقصه خریداری مینماید .

داوطلبان فروش با مراجعه باداره کارپردازی شهرداری وملاحظه نمونه های لاکومهر شده موجود پیشنهادات خودرا میبایستی‌تاساعت ۱۰صبح روز ۱ر۱۰ر۳۷ بصندوق آگهی مناقصه شهرداری تسلیم نمایند. پیشنهاددات واصله درهمانروز باز وخوانده خواهد شد.

پیشنهاددهندگان میبایستی قبلا مبلغ‌سی‌هزارریال وجه‌نقد بعنوان سپرده بصندوق درآمد شهرداری پرداخت و قبض رسید آنرا ضمیمه پیشنهاد خود بنمایند (چك تضمین شده و تضمین‌نامه بانکی لااقل برای مدت دوماه مورد قبول خواهدبود.)

به‌پیشنهاداتیکه فاقد قبض سپرده مشروط ویا مبهم بوده ویااینکه دیرتر از موعد مقرر درآگهی برسد بهیچوجه ترتیباثر داده نخواهد شد مدت تحویل لوله حداکثر پس‌از تنظیم قرارداد (بابرنده مناقصه) یکماه خواهد بود .

حضور پیشنهاددهندگان درجلسه مناقصه آزاد وشهرداری تهران در رد وقبول یك ویاکلیه پیشنهادات واصله آزاد میباشد .

چنانچه برنده مناقصه پس‌از ابلاغ کتبی شهرداری تا مدت پنج روز برای تنظیم ومبادله پیمان حاضر نشود سپرده‌اش بسود شهرداری تهران ضبط خواهد گردید.

مالیات وعوارض برابر مقررات بعهده برنده مناقصه خواهدبود.

هزینه آگهی تا ماخذ دویست هزارریال صدی دو ونسبت به مازاد صدی یك احتساب واز برنده مناقصه وصول خواهدگردید.

آ ـ ۳۲۶۳۸ شهردار تهران

سوقات فرنگ

بقیه از صفحه ۷

من که‌در کشور خودمان چندسال زبان خوانده و همیشه مثل بلبل‌حرف میزدم چرا در اینجا کسی حرف مرا نمیفهمد در هرصورت‌متاسفانه بمن فهماندند که چون قبلا جارزو نکرده‌ام اطاق خالی ندارند وبعدکه مرا خیلی مستاصل دیدندبهتر‌ترتیبی بود تلفونا اطاقی دریك هتل‌دیگر برایم گرفتند ومرا روانه آنجا کردند از روز بعد من ازروی نقشه وآنچه که‌ازاین وآن شنیده‌بودم شروع ببازدید از دیدنیهای‌شهر کردم وبهرجان کندنی بود ازصبح تاشام از موزه ها گرفته تا بارهای شبانه ولوبرای مدت چنددقیقه هم که شده سری میزدم وشب‌ازدردپا تاصبح نمیخوابیدم بالاخره مدت اقامت من در فرنك سپری شد و هنگام مراجعت‌رسید.اما چشمتان روز بدنبینند که‌تازه یادم افتادباید برای دوست وآشنا وقوم خویش هرکدام بفراخورحال سوقاتی تهیه کنم .ناچار ازاین مغازه به‌آن‌مغازه براه افتادم اما هرچه میخریدم باز تمامی نداشت وکاریکی‌راتمام‌نکرده قیافهٔ دیگری جلو چشمم سبزمیشد خلاصه بنده بینوا که‌تمام سرمایهٔ بانکم‌از صدهزارریال تجاوزنمیکند پنجاه هزار ریالش را صرف خرید سوقات کردم و بادست پر بتهران آمدم اما هنوز سه چهار روز از اقامتم نگذشته بود که سوقاتی‌ها به ته رسید در حالیکه هر روزچند نفر دیگر با یك دسته گل بدیدن من می‌آمدند و مجبور بودم‌هدیه به آنها بدهم ناچار آنچه را که برای خودم و بچه ها خریده بودم باین و آن دادم اما باز کار خاتمه نیافت مجبور شدم آنچه را هم که سایرین سابق بعنوان سوقات برایم آورده بودند همه را تحویل دهم ولی باز هم کافی نبود .آنوقت شروع به خریدن اشیاء مناسب پیشکشی از مغازه ها کردم تازه بعد از اینهمه زحمات هیچکس‌هم از سوقاتی که برایش آورده بودم راضی نبود و هر کسی توقع‌داشت لااقل برای شخص او بیش از این ها می‌آوردم ؟

شما را بخدا بیائید این سوقات دادن رامنسوخ کنیدزیرا برای‌آنکه هدیه میگیرد یك تحفه تا چیزدردی دوا نمی‌کند در حالیکه برای بیچاره ای که باید برای همه دوستان و آشنایان سوقاتی فراهم کند این کار خیلی گران تمام میشود ودر مقابل پول‌هنگفتی که از جیبش میرود چه دارد؟ هیچ فقط چند سبد گل که فردای‌آنروز پژ مرده میشود .

س . خ

انتخابات فرانسه

بقیه از صفحه ٦

را میتوان باسه پدیده تعریف وبیان نمود. دوپدیده کوتاه مدت و نسبتا سطحی :تب ناسیونالیسم که در اثر جنك الجزایر ومیل برهائی از «استعمار» بوجود آمده است و گرایش بطرف حکومت فردی که آنهم نتیجه‌وجهه‌شخص ژنرال‌دوگل است. یك پدیده طویل المدت و عمیق که‌ناشی از تغییرات ساختمان داخلی ملت‌است یعنی :کاوش و جستجوی کادر های سیاسی جدید این پدیده آخری که در اثر رخوت و سستی «سیستم » و سازمانهای موجود بکلی محدود و منعقد شده بود دراثر بحران ۱۳ مه‌دهان باز کرد اما این بحران با علل اساسی ارتباط چندانی ندارد.

بحران ۱۳ ماه‌مه تنها باعث‌گردید که این تمایل و پدیده بصراحت بروز کند .بهمین جهت‌محتمل است که کشور بعد از این لحظه و این تغییر کلی بجهتی برود که بکلی با آنچه موجدین ۱۳ مه میخواستند متفاوت باشد. در حال حاضر البته دست راست ودردرجه اول‌گروه‌هائی که به آزادی علاقه چندانی ندارند از آن منتفع میشوند و واقعا این خطر وجود دارد که‌دمکراسی زیر پای این بحران له شود لکن‌بالاخره محتمل است که وضع بکلی تغییر کند. در اینجا بد نیست اظهارات یك مورخ رادرباره بولانژیسم که جنبشی کم و بیش شبیه جنبش‌حاضر بود شرح دهیم. این‌مورخ مینویسد که‌نهضت بولانژیسم در عین حال هم باعث بروز ناسیونالیسم شد و هم باعث ایجاد سوسیالیسم جدید. آری .طبیعت و ذات گندمی که‌درو میشود با کودی که باعث جوانه زدن آن میشود تفاوت فراوان دارد.

لوموند

موشها، ویتامینها، آدمها

باتغذیه صحیح بسیاری ازامراض سخت معالجه میشود- اسکلت متحرکی که اکنون ۱۰۰ کیلو وزن دارد

موش سالم ۶ هفته‌ای

درسال گذشته آکادمی پزشکی امریکا جایزه پزشکی باارزشی را به دکترتوم دو گلاس اسپی داد. دکتر اسپی موفق به‌کشف تازه‌ای شده‌بود که به‌همه مرضا وهمه پزشکان مربوط میشد.

ماچه مریض باشیم، چه‌سالم‌یاخته های اعضایمان دریك‌تهدید دائمی قراردارند که‌عبارت از کمبودغذائی. بعبارت‌دیگر تغذیه کامل نیروی شگرفی بعلم پزشکی میدهد.

اصل کشف دکتراسپی همین بود.

بیست سال پیش از این دکتر نامبرده به کشف امراض ناشی از تغذیه نائل آمد.

کمی قبل ازسال ۱۹۴۰ دکتر اسپی به آزمایش تاثیرات داروهای جدیدی پرداخت که‌عبارت بودنداز تیاسین ویتامین‌متبلور (کریستالیزه) ازگروه ویتامین ب. نتایج حاصله غیرقابل تصور بود.

عمل ویتامین ب که در فعل و انفعالات اعضای بدن شرکت‌دارد. بوضوح نشان‌داد که‌بسیاری ازدردها ناشی‌ازیك کمبودشیمیائی‌میباشد که بامعالجاتی درهمین زمینه قابل علاج است.

بعداز ۴۰ روز رژیم صحیح

کمبود پروتئین

طی مدت بیست سال دکتر اسپی‌و همکارانش بمطالعه آثار طویل‌المدة کمبود مواد غذائی بروی ۱۰۰۰ کودك منطقه بیرمنگام (آلاباما) پرداختندو باین نتیجه رسیدند که وضع رژیم غذائی این اطفال وجه مشترکی دارد زیادی مقدار هیدرات کربن (مانند نان) وچربی وکمبود مواد پروتئینی (گوشت، شیر ،تخم مرغ) .دکتر اسپی سعی کرد ازیك ماده اضافی که‌چندان گران نباشد وخوشمزه هم‌باشد استفاده‌نمایدوبهمین ترتیب هم عمل کرد وبهریك از این‌اطفال نحیف۱۷۰ گرم شیر خشك چربی داری که معادل ۲لیتر شیرچربی‌دار معمولی بود داد. نتیجه معجزه‌آسا بود :رشد این اطفال تسریع گردید، قدرتشان بیشتر شد ووضع‌تحصیلی آنهابهبود محسوسی یافت .

برای اینکه ارزش این تغذیه بهداشتی بهتر وروشنتر معلوم‌شود دکتراسپی مقایسه‌ای بین این رژیم ورژیم غذائی دراین ناحیه تهیه‌نمود. این رژیم تشکیل شده بود ازخمیر، قند، آرد ذرت وبرخی از ویتامین ها دکتر اسپی این رژیم غذائی را در چند مورد روی‌موشهای‌جوان وسالم آزمایش کرد . احتیاجات غذائی موشها بسیار شبیه انسان است .

درشروع آزمایش حیوانات‌نامبرده وضع خوبی داشتند چنانکه از قیافه موش تصویر شماره یك‌پیداست . لکن بعداز ۴۰روز آزمایش چنانکه تصویر شماره ۲نشان میدهد دیگر رشد نمیکردند واز چشمهایشان‌نیز خون بیرون میزد. بالاخره بغذای روزانه این موشها ازهمان‌شیر که به بچه‌های نحیف داده بودند اضافه کردند. تصویر شماره ۳ وضع حیوانات نامبرده راچهل روزبعدنشان میدهد که‌وزنشان بسیارزیاد شده است. دکتر اسپی سپس به مطالعه دردهای مفاصل‌پرداخت وبازهم‌بهمین نتیجه رسید که اینهم از اثرکمبود غذائی است وضع بعضی از این‌مرضا چنان بودکه حتی دیگر رغبت غذا خوردن هم نداشتند دکتر اسپی باین مرضای روماتیسمی‌بمقدارزیاد اسید آستیل‌سالسیلیك تجویز کرد و عوض اینکه دردشان ساکت شد اشتهایشان نیز برگشت . آنگاه دکتر اسپی که چنین نتیجه‌ای به دست آورده بود بغذای آنها مقدار زیاد ویتامین مخلوط با پروتئین واملاح معدنی افزود.

اسکلت متحرك

درسال ۱۹۵۰ در کلینیك هیلمان مربوط بامراض حاصل از تغذیه تعدادی بیماردیده‌میشدند که‌ازامراض مختلف نظیر دردهای غیرقابل تحمل فلج ویاکم خونی نجات یافته بودند وضع بافتهایشان چنان خراب بود که هرکس آنها راغیر قابل علاج میدانست وبااینهمه آنها شروع‌براه رفتن‌کردند وحتی برخی بسرکار هایشان برگشتند وخنده‌ای راکه مدتها ازلبانشان محو شده بود دوباره پیداکردند.

این امر واقعا معجزه بود . در سال ۱۹۵۰ اشخاص فرسوده و تقریبا علاج‌ناپذیری باین درمانگاه مراجعه میکردند ودرسال ۱۹۵۸ بمراتب جوانتروشاداب‌ترباز میگشتند افراد ۷۵ ساله شصت ساله بنظر میرسیدند. یکی ازاین مرضاکه در سال ۱۹۵۰ مراجعه کرده بود در هنگام‌ورود به‌کلینیك واقعا اسکلت متحرکی بود .امروزه این اسکلت مردی است بوزن یکصد کیلو و عضلانی .شصت ویکسال‌دارد اما پنجاه ساله مینماید هشت سال است که درمعدن مشغول کار می‌باشد.

بعداز۴۰ روز رژیم غذائی‌غلط

این مردبعدازمعالجه سخنگوومبلغ کلیه مرضای بهبود یافته‌شده‌است -چه‌باعث نجات ماشد ؟ ویتامین ، تغذیه خوب،خداوند و...دکتر اسپی اماخود دکتراسپی‌میگوید قهرمانان اصلی این واقعه یاخته هستند.

دردچیزی جز اعلام خطربافت‌هانیست ولی باین‌معنی نیست که بافتهابنحو غیرقابل علاجی ازکارافتاده‌اند. باید به این سلولهای گرسنه غذای مورد احتیاجشان را رسانید تا بهبودیابند.

امروزه هزاران طبیب ازآزمایش های دکتر اسپی الهام گرفته ودر معالجه مریضهای‌خودروش‌اورا در مورد تغذیه باویتامین‌هابکار می‌بندند

موشك اطلس، فاتح جنك وصلح

قویترین موشك آمریکا میتواند یك بمب هیدرژنی سه‌تنی را تقریبا بهرجای جهان برساند

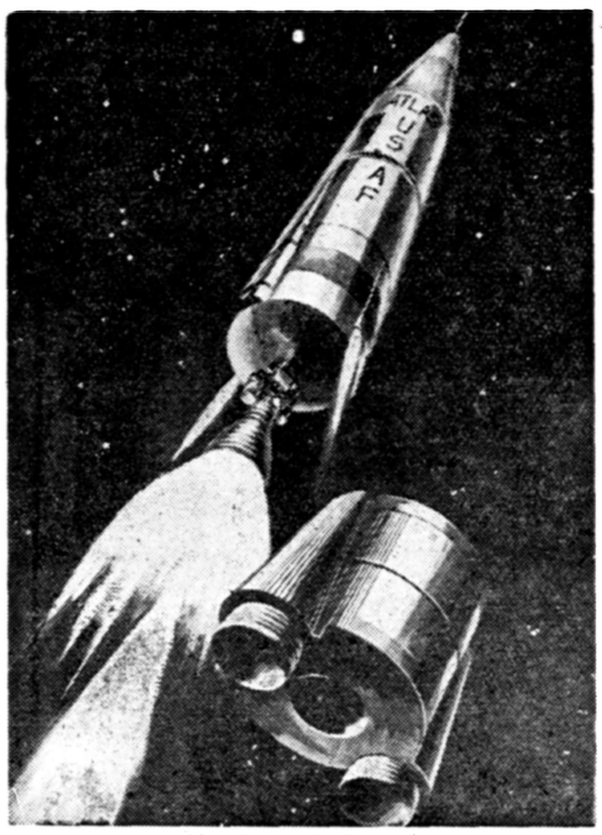

طرحی ازیك موشك اطلس

پرتاب موفقیت آمیز موشك قاره‌پیمای اطلس به‌یك‌مسافت‌ده‌هزار کیلومتری بزرگترین اثر را در تقویت روحیه امریکائیان ومردمان سایر ممالك ضدکمونیست نمود.

ازوقتی روسها اعلام‌نموده بودند. که‌موشك قاره‌پیمای روسیه‌باموفقیت آزمایش شده‌است تعادل روحیه دوجبهه برهم خورده‌بود.

اماپرتاب موفقیت موشك‌قاره‌پیمای اطلس درسیزدهمین آزمایش خود این‌تعادل رادوباره برقرار ساخت. وامریکائیها راعلاوه برتفوق موشکهای بردمتوسطشان برروسها ازلحاظ موشك قاره‌پیما باآنان همطراز نمود وباتوجه به‌قدرت‌فعلی امریکا میتوان مطمئن بودکه در مدت کوتاهی ازلحاظ ذخیره این موشك نیز امریکا ازروسیه‌پیشی خواهد گرفت.

بهترین موشك موجود جهان

موشك قاره‌پیمای اطلس بابردنهائی بیش ازده‌هزارکیلومتر خود تقریبا یك‌برابر ونیم‌موشك قاره‌پیمای روسها که‌حداکثر هفتهزار کیلو متربرددارد ونیرومندترین موشك روی زمین میباشد.

ازطرف دیگر گواهی کارشناسان نیروی دریائی امریکا حاکی است که‌دماغه موشك اطلس راسالم در اقیانوسی مشاهده نموده‌اند. این نکته حال‌آنکه‌ظاهرا روسها هنوز نتوانسته‌اند موشکهای دورپرواز خودرا که‌ازجوزمین باسرعت در حدود بیست‌وپنج‌هزار کیلومتر خارج میشوند دوباره سالم به‌زمین بیاورند ونوك این موشکها در بازگشت به‌جومیسوزد.

(دراثرسرعت زیاد وبرخورد با حرارت وفشارزیادی روی دماغه موشکها وارد میشود).

ضمنا موشك اطلس میتواند در کلاهك خودیك‌بمب هیدرژنی سه تنی راحمل‌کند ویایك‌قمرمصنوعی سه‌تنی راروی مداری بگرد زمین قراردهد .

حال‌آنکه بزرگترین وزنی که روسها تاکنون به‌هوا فرستاده‌اند یك‌تن‌ونیم بوده‌است.

زمین زیرآتش‌اطلس

برای‌اینکه اهمیت موشك اطلس بهترنمایان شود باید نتیجه وجود آن‌در عمل ذکرشود:

موشك اطلس میتواند از محل پرتابی درآلاسکا تمام نواحی‌روسیه آسیا وچین کمونیست را ویران نماید وازپایگاهی درشمال قاره آمریکا هرنقطه‌نیمکره شمالی را ویران سازدبه‌استثنای آرژانتین‌و زلاندجدید واسترالیا واندونزی وقطب‌جنوب وافریقای جنوبی‌سراسر نقاط جهان‌را ازنقاط مختلف‌امریکای شمالی میتوان باآن‌نشانه‌گرفت.

وقتی‌موشك اطلس رادر هفته‌پیش ازپایگاه کانوران آتش نمودند درست هفده ماه‌ازشروع کارروی طرح این‌موشك گذشته بود ودر هفده‌ماه صنایع امریکا توانسته کاری راکه روسها درهفت سال‌به انجام رسانیدند به‌انجام برسانند.

موشك اطلس پس‌از عبور ازروی خط‌استواوکنار جزیره سنت‌هلن که‌مدتی تبعیدگاه وآرامگاه‌ناپلئون بناپارت بوددرمحلی که‌هدف‌پرتاب آن‌تعیین شده‌بود فرودآمد ومعلوم شدکه‌اگر درسرآن بمب‌هیدرژنی گذاشته‌بودند منطقه هدف‌رانابود مینمود.

سرعت این‌موشك درطی راه خود بیست‌وپنجهزارکیلو متربود.

بدین‌ترتیب موشك اطلس سلاح شماره یك‌امریکا شد.

حال قبل‌ازآنکه ازاین موشك به‌تعداد زیاد بسازند وبه‌واحدهای نیروی مسلح امریکاتحویل دهند باید دومرحله راپشت‌سرگذارند:

۱-آزمایش یك‌نمونه دیگر از مرکز پرتاب کیپ‌کانورال تااز صحت کارنمونه فعلی مطمئن‌بشوند

۲-پرتاب یك موشك نمونه از یکی‌ازمیدانهای مخصوص پرتاب امریکا درکالیفرنیا بوسیله‌واحدهای ارتش ملی‌افراد قوای مسلح باکار این موشك آشنا شوند.

زیرا تاکنون موشك اطلس را دانشمندان ومتخصصین‌فن پرتاب مینمودند وسوخت درآن‌راپر می‌کردند.

بعداز این‌مراحل موشك اطلس رابطور سری خواهند ساخت وبه پایگاههای متعدد آن درنقاط‌مختلف امریکا وآلاسکا خواهند فرستاد.

طرح نهائی نیست

اماموشك اطلس یك‌عیب اساسی دارد وآن این که‌سوخت آن‌مایع است وبایدقبل ازپرتاب پرشودو اینکار دریك جنك هیدرژنی‌آینده صورت خوشی ندارد زیرا باید به‌سرعت بافشار دکمه موشك را رهانمود وبقول امریکائیها «آدم دقیقه‌ای» لازم است.

ازاین‌رو امریکائیها درکنارطرح اطلس طرحی برای‌ساختن موشك باسوخت نیمه‌جامدی که‌قبلا پر میشود داشتند که‌نام آن‌تیتان‌بود.

ولی ظاهرا بخاطر تسریع درپیش‌افتادن ازروسها آن‌طرح‌رامسکوت خواهندگذاشت وموشك اطلس را فعلا بطورسری خواهند ساخت و تحویل قوای خودخواهند داد تادر ۱۹۶۲ طرح‌موشك‌هائی که‌با سوخت کاملاخشك‌کار میکنندو میتوان دریکدقیقه آنهارا ازانبار خارج‌نمود وآتش‌کرد عملی‌شود.

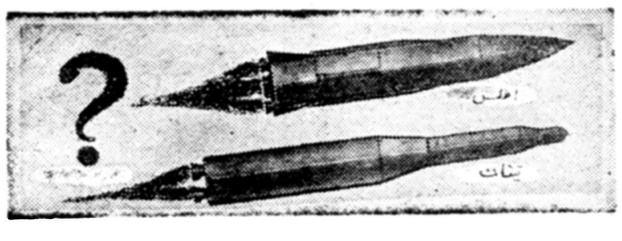

اطلس وتیتان، کدامیك انتخاب میشود؟

پرسروصداترین ازدواج سال

همسر ویلیام‌اسکروگزیك ملوان نیروی دریائی آمریکا که باربارا نامدارد از اهالی ویرجینیا است وقتی وارد انگلیس شد مورد استقبال فراوانی قرار گرفت. او آمده بود تا به شوهر بیست‌ویك ساله خود که در انگلیس خدمت میکند ملحق شود.

اما علت استقبال مردم انگلیس از این نو عروس آنست که او فقط۱۴ سال دارد!

البته در ایران وکشور های شرقی ازدواج یك دختر چهارده ساله‌چیز عجیبی نیست اما برای انگلیسیها وآمریکائیهاچنین‌امری خارج از عادت تلقی میشود .

اخیرا مامورین تنظیم اسناد نیروی دریائی آمریکا ازدواج این دختر را رسمیت بخشیدند. همین موضوع باعث تعجب انگلیسها شد. امروز به قول قضات انگلستان «پر سر وصدا ترین عقد وازدواج» سالهای اخیر همین رسمیت بخشیدن ازدواج دختر چهارده ساله از طرف مقامات‌رسمی نیروی دریائی آمریکا مقیم انگلستان میباشد.

وقتی باربارا بازو در بازوی همسرش به‌خیابان آمدند این «زن‌کوچولو» طوری توجه مردم را جلب نمود که برسر راه آنها ایستادند وبه تماشاو ابراز احساسات پرداختند.

یکی از انگلیسی‌ها مقابل آنها ایستاد وگفت :«ما همه آرزومندیم در این کشور به شما خوش بگذرد. من مطمئن هستم که همه انگلیسها دلشان میخواهد شما مدت زیادی در کشور شان اقامت نمائید.» در این عکس زن وشوهر جوان در حال خوراك دادن بکبوتر های میدان دیده میشوند.

آگهی تاسیس شرکت

شرکت سهامی تولید وفروش شیرطی‌شماره ۶۳۷۴ به‌ثبت رسیده وطبق ماده ۱۲اساسنامه شرکت کسان واجد شرایط میتوانند درمقابل موجودی هرده‌راس ماده‌گاو مبلغ یکهزارریال نصف‌بهای یك‌سهم به حساب ۵۰۱۷۰ شرکت دربانك‌بیمه بازرگانان شعبه‌دخانیات پرداخت‌و رسید بانك رابرای دریافت‌رسید رسمی‌همه‌روزه صبح وعصر به‌دفتر موقت شرکت واقع‌درخیابان قزوین جنب گاراژ نیك‌تسلیم نمایند.

رئیس شرکت سهامی تولید وفروش شیرتهران وحومه-یوسف‌سپه‌پور

آخرین متد درمان سوزاك تازه وکهنه وضعف قوای تناسلی دکتر جناب‌زاده دارای گواهینامه از دانشکده‌طب‌فرانسه خیابان‌منوچهری مقابل کوچه دبیرستان ژاندارك

۱۵-۲۰ آ-۲۷۲۵۴

۴-۱۵ آ-۱۷۹۶۳

کشاورزی نوین باتراکتور فیات

FIAT

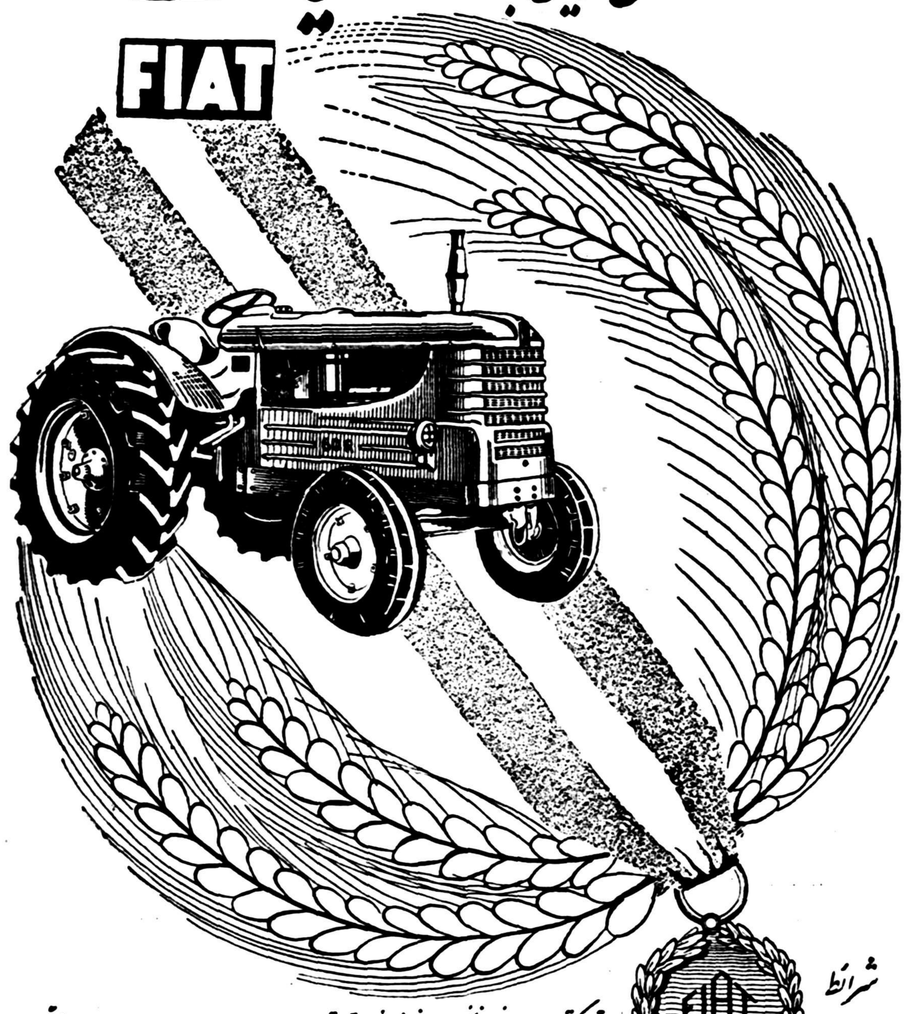

شرائط فروش

تراکتورهای چرخی وزنجیری فیات بقدرتهای ۷۰-۶۰-۴۵-۲۷-۱۸ مجهز به قفلی و فرنسیال برای جلوگیری از بگسوات و پاورتیك آف، برای بکارانداختن موتور برق آسیاب، کمباین وغیره : بهترین وسیله برای توسعه زمینهای کشاورزی شما میباشد

باقساط چهارساله

باکمك بنگاه توسعه ماشینهای کشاورزی

آ-۳۲۷۲۰

موفق‌ترین مانکنهای سال ۱۹۵۸ ازچشم یك عکاس مد

یکی از جالبترین محصولات دنیای مد ، نه طرحهای تازه لباس وآرایش بلکه مانکن است . مانکن زن‌جوانی است که همیشه اندام کشیده و متناسب دارد و در رژیم غذائی بسر میبرد . کارش نشان دادن مدهای تازه و وجودش از لوازم اصلی‌مجامع است . او معمولا نمی تواند تشکیل خانواده بدهد . وتا وقتی وظیفه‌اش نشان دادن طرحهای تازه است، از شوهر وفرزند بی بهره میماند . وظیفه اصلی او به میهمانی رفتن است ولباسهای فاخر وجدیدپوشیدن اوهم مثل خواهر خود، هنر پیشه سینما و تئاتر ، جزء تجملی ترین نان روزگار مااست وگاه گاه‌آنقدر خوشبخت است که همسری ازمیان مشاهیر وثروتمندان نصیبش شود . اوبی تردید ملکه ومایه درخشندگی هر مجلسی است وبهترین نمونه زن «سالن» بشمار میرود چه ازنظر صفات روحی وچه خصوصیات‌جسمی

دنیای مد محصولات دیگری هم دارد . مجلات وکتابهای مد ، نویسندگان ونقاشان مد وعکاسان مد . یکی از مشهورترین عکاسان مد جان فرنچ انگلیسی است که اخیرا۲۶ مانکن‌راکه‌بنظراوموفقترین مانکنها در عرض سال ۵۸ بوده‌اند طی عکسی معرفی کرده است .

بعقیده جان فرنچ - که از هرنظر دراین موضوع صلاحیت دارد - طی ۱۱ماه گذشته هیچ دختری بیش‌از این ۲۶ تن‌از طریق نشان دادن مد های جدید پول بدست نیاورده و عکس او در مجلات وروز نامه ها چاپ نشده است .

دراین مجموعه که جان فرنچ‌از علاوه بر تصویر دختران نام آنهاو اندازه های اندامشان نیز چاپ‌شده است . ولی فرنچ از ذکر نشانی و شماره های تلفن آنها معذرت‌خواسته است !

Optalidon

اپطالیدن ساندوز محصول سویس

سنك شکن

ساخت کارخانه مارزدن انگلیس بظرفیت ۱۵تن

ساعت رسید تهران اروپ -میدان‌فردوسی

۱-۱۰ آ-۳۰۶۳۰

شرکت تعاونی ساختمانی کارمندان نفت

نظرباینکه حضور ۷۱نفر از سهامداران (اصالتا و وکالتا) درروز شنبه ۱۵آذرماه ۱۳۳۷برای رسمیت‌جلسهٔ مجمع‌عمومی سالیانه شرکت تعاونی ساختمانی کارمندان نفت کافی‌نبود عدم رسمیت‌جلسه اعلام گردید وبدینوسیله از سهمداران محترم برای تشکیل مجدد آن درتاریخ شنبه بیست‌ونهم آذرماه ۳۷ ساعت پنج‌ونیم بعداز ظهر درمحل‌باشگاه نفت دعوت مینماید .

دستور جلسه :

۱- استماع گزارش هیئت مدیره وبازرسان .

۲- رسیدگی بصورتحساب سالیانهٔ شرکت .

۳- شور وبررسی واخذ تصمیم نسبت به‌برنامه و خط‌مشی بنده شرکت .

۴- انتخاب هیئت مدیره وبازرسان .

توضیح آنکه بموجب بندب ازماده ۱۶اساسنامه‌مجمع نامبرده دراین‌بار باحضور هرچندنفر از سهمداران که حاضر باشند رسمیت خواهد یافت .

هیئت‌مدیرهٔ شرکت تعاونی ساختمانی کارمندان‌نفت

رئیس -امیرقلی‌آذری

آ- ۲۲۰۷۹

از ناصر، خبرنگار اطلاعات درپاریس

از ایران قدیم تا ایران امروز

«ادوارد سابلیه» درباره این کتاب تازه اظهار نظر نموده است
همسر سفیر کبیر سابق بلژیك درایران، باعشق سرشاری ازایران گفتگومیکند
خانم ماری ترز میگوید :

از کودکی بارؤیای سرزمین افسانه‌ای شرق بزرك شدم

در یکی دوسال اخیر سفرنامه‌ها کتابهای مصور و پرعکس و تصویری که با نفاست تمام بچاپ رسیده باشند واز کشور های دور دست گفتگو کنند از استقبال‌شدید کتاب دوستان برخوردار میشود . هرماه که میگذرد بر شماره کتاب های نفیس و آلبوم هائی که هریك کشور یا ناحیه‌ای از نواحی‌جهان تخصیص یافته افزوده میشود . کشورما ، ایران‌هم ازین کنجکاوی برکنار نمانده است . و در همین یك سال اخیر ، چندین کتاب از طرف ناشرین مختلف در بارهٔ کشور ما منتشر شده است که در گذشته با بعضی از آنها را بخوانندگان معرفی کردیم و امروز هم به‌گفتگو دربارهٔ دو کتاب‌تازهٔ دیگرمیپردازیم.

« ازایران قدیم تاایران امروز » نام آلبوم نفیسی است که حاوی ۶۰ عکس از مناظر نواحی مختلف ایران است .هنرمندی که این عکس‌هارا تهیه کرده است . آقای «انیژمورات» در انتخاب موضوع‌ها دقت داشته که همواره آنقسمت از جامعهٔ ایران راکه از نظر سیاح خارجی ، جالب و مورد توجه و دیدنی است بخوانندهٔ کتاب معرفی نماید. هریك از این عکس‌ها ، در نوع خود شاهکاریست که‌با نفاست دقت و ظرافت تمام بطبع رسیده . هر عکس از عکسهای آقای مورات باشرحی مختصر همراهست آقای «ادواردسابلیه» مفسر سیاسی‌روزنامه لوموند که‌در مسائل خاور میانه تخصص‌دارد نویسنده این‌توضیحات است. پس‌از مقدمهٔ کوتاهی که بیشتر بشرح‌خصائص روحی‌ایرانیان وموقعیت تاریخی‌کشور مااختصاص دارد بتوضیح تصاویر کتاب که به یازده فصل تقسیم شده‌اند می پردازند . در فصل اول گفتگو از ایالات کنار دریای خزر است و در فصل دوم که با عکس از سیزده بدر شروع می‌شود گفتگو ازتهران است . فصل سوم به معرفی صنایع ایران اختصاص داده شده و در فصل آخر این کتاب نفیس باعکس هائی از پالایشگاه آبادان وصنعت نفت ایران ، گفتگو از تاریخچه سیاسی نفت ایرانست .

درآخر کتاب ، اطلاعات کلی و مختصری در بارهٔ کشاورزی،صنعت گله‌داری‌وبالاخره برنامه‌دوم هفتساله درج است .

کسانی‌که با رویهٔ سیاسی آقای ادوارد سابلیه آشنا هستند بخوبی میتوانند حدس بزنند که قضاوت های ایشان در بارهٔ حوادث ایران تاچه اندازه می‌تواند با حقیقت توام باشد . شاید یکی از جالب‌ترین نکاتی‌که ایشان دراین کتاب بآن اشاره کرده‌اند مساله صنعت‌شیلات و خاویار ایران باشد. در فصل‌اول این‌کتاب ، ادوارد سابلیه می‌نویسد که پس‌از ملی‌کردن شیلات ، دولت شوروی سدهائی روی رودخانهٔ‌ولگا ساخته است‌تااز آمدن‌ماهی خاویار بطرف آبهای ایران جلوگیری‌کند وبهمین سبب ، محصول خاویار ایران سال بسال کمتر میشود .

کتاب دومی که چند هفتهٔ پیش در باره‌کشور ما منتشر شد«ایران، ایران جاودان» نامدارد . نویسندهٔ این کتاب خانم «ماری ترزاولنس دواسکوتن»همسر سفیر کبیرسابق بلژیك در ایرانست . این خانم‌که تاکنون چهار بار به ایران سفر کرده با عشق سرشاری از ایران گفتگومی‌کند .نویسنده در مقدمهٔ کتاب می‌گوید‌که‌از کودکی با رؤیای سرزمین‌های افسانه‌ای‌شرق بزرك شدم . و وقتی که‌به ایران رفتم سرزمین رویائی و افسانه‌آمیز خودرا پیدا کردم .

این کتاب با مقدمه‌ای از آقای آندره گدار ، مدیر کل باستان شناسی ایران شروع می‌شود. خانم اولنس دواسکوتن که‌در عکاسی و فیلم برداری مهارت تام دارندازهر سفرخودعکس‌های زیبا وگرانقدری بهمراه آورده‌اند که متاسفانه باید گفت در کتاب حاضر آنطوریکه بایدو شاید نمی‌توان از زیبائی‌آنها بهره‌ور شد .

خاطرات نویسنده از ایران که با لطافت و زیبائی بیان شده خواننده را با جامعهٔ امروز ایران آشنا می کند . علاوه براین درهر جا که‌لازم افتاده باشد هم‌از گفتگو در باره تاریخ گذشته کشور ما خودداری نمی‌شود .

باید گفت نویسندهٔ کتاب‌ازجمله کسانی نیست که‌به دیدار چند بنای شهرهای تاریخی ایران و شناسائی سطحی کشور ما قناعت نکرده‌است . ایشان‌بدنبال کنجکاوی وعلاقهٔ خود بهمه‌جا رفته‌اند و اطلاعاتی که‌در بارهٔ نواحی مختلف ایران میدهند خود شاهد بر این گفته است. کتاب حاوی اطلاعاتی درباره ایلات‌ایران وبخصوص‌ایلات قشقائی است که‌از قسمت‌های‌جالب نوشته‌های خانم‌دواسکوتن راتشکیل میدهدنویسنده در قسمت‌سوم‌کتاب از اقامت‌خود در بین ایلات‌قشقائی گفتگو می‌کند وباین مناسبت از وضع‌اجتماعی و اقتصادی و آداب ورسوم ایشان بتفصیل سخن‌می‌راند. درنقشه‌ای که ضمیمهٔ کتابست‌سعی شده تا مسیر ییلاق و قشلاق‌ایلات مختلف رسم گردد ودر ضمیمهٔ‌آخر کتاب‌نیز از ایلات مهم‌ایران گفتگو می‌شود و بخصوص اطلاعات جالبی در بارهٔ ایلات قشقائی بخواننده‌داده می‌شود . بیشك این قسمت ها از جالب‌ترین فصول کتاب است .

گزارش فوق بوسیله آقای ناصر خبرنگار اطلاعات در پاریس تنظیم و ارسال شده است .

ازجهانگیرافخمی — خبرنگار اطلاعات درنیویورك

بحران عراق واوضاع آرام ایران

درهمه‌جا مورد بحث وگفتگو واظهار نظر میباشد

چند روز قبل در ترن زیر زمینی که مرا به‌مرکز شهر نیویورك میرساند سرگرم مطالعه اطلاعات هوائی بودم که مسافر موقر ومسنی که در نیمکت مجاور نشسته بود خودش را معرفی کرده‌واظهار داشت که در ۲۰ سال قبل سفری بایران کرده و با الفبای‌فارسی کمی آشناست . پس از آنکه منهم خودم را معرفی کردم صحبت ما گرم شدو باوضاع خاورمیانه و بحران عراق و اوضاع آرام ایران کشید .مسافر مزبور که درتاریخ آسیا مطالعات عمیق داشته و چند سال هم در یکی از دانشگاه ها تدریس کرده است با علاقه خاصی باظهاراتم گوش میداد و سئوالاتش نشان میداد که کاملا در جریان اوضاع سیاسی روز می‌باشد و برخلاف عده زیادی از مردم این کشور که هنوز هم در خود فرو رفته و از جریانات سیاسی و اوضاع کشور های دیگر آنقدر ها اطلاعی ندارند ، دارای مطالعات عمیق است و معتقد است که مردم کشورهای مختلف را بایك رژیم و فرمول نمیتوان اداره کرد وآداب وسنن مردم هر کشوری فرق میکند .

در تائید اظهارات من در باره‌علاقه واحترام ایرانیان نسبت به شاهنشاه واقدامات مفید اعلیحضرت همایونی در تقسیم املاك سلطنتی و تامین رفاه و آسایش مردم ،وعده داد مقاله ای را که «اندره موروا»مورخ ونویسنده معروف فرانسوی برای یکی از جراید امریکا نوشته واز اهمیت و مقام سلطنت در اتحاد و تعادل سیاست کشور بحث کرده است برایم بفرستد .

مورخ معروف فرانسوی در این مقاله که تحت عنوان «سلاطین‌چه فوایدی دارند» چاپ شده است حقایقی را بزبان ساده و صریح مورد بحث قرار داده است که‌برای مزید اطلاعات خوانندگان عزیز قسمتی از آنرا بنظرتان میرساند.

***

پادشاه مشروطه

پس از جنك بین المللی اول که از قدرت سلاطین کسته شد و بتدریج عده‌ای ازپادشاهان‌تخت‌وتاج خود را از دست دادند ، مکررمردم از هم می‌پرسیدند که سلاطین چه فوایدی دارند ؟

در رژیم مشروطه سلطنتی ، پادشاهان نمونه و سمبل اتحاد و ضامن بقای کشورها بوده‌اند واز آنجائی که‌همیشه مافوق احزاب و دسته های سیاسی قرار دارند و مورد احترام ملت می‌باشند در مواقع بحرانی میتوانند براحتی اختلافات بزرك را حل کنند و از اختلافی که باعث نفاق و دودستگی اسئت جلوگیری نمایند .

دولت ها ساقط میشوند و احزاب مختلف روی کار می‌آیند ولی سلاطین در مقام خود باقی‌میمانند.

راهنمای دولت ها

طبع بشری خواهان قدرت است وشاید برای عده زیادی از سلاطین دشوار باشد که قدرت مطلقه را کنار گذارده و چون یك پادشاه مشروطه رفتار نمایند ولی‌سلاطین که برای کمك و خدمت بمردم کشور کمر همت بسته اند میدانند که پادشاه مشروطه با مراعات قوانین و بکار بردن نفوذ و احترامی که معمولا مردم برای این قبیل سلاطین قائلند خدمات بیشمار میتوانند بنفع ملت خود انجام دهند.

پادشاه مشروطه بهترین راهنما و مشوق دولت ها میباشد وچون برخلاف عمر کوتاه کابینه ها ، مدت طولانی بر تخت سلطنت‌تکیه میزند ، بهتر از هر کس از آنچه در گذشته روی داده است واقف بوده و با راهنمائی های موثر که متکی بر تجربیات گذشته و اطلاعات دقیق میباشد مشکلات دولت را حل کرده و آنها را در راه راست که بنفع کشور است‌هدایت مینماید .

محبوب ملت

من خودم فرانسوی هستم ومی‌توانم بگویم که‌باتغییرات درپی و دولت های متزلزل عده ای از فرانسویان معتقد می‌باشند که‌اگر فرانسه رژیم‌مشروطه سلطنتی‌داشت این بحران ها وجود نداشت .

در فرانسه رئیس جمهور هنوزهم در نظر مردم باید دارای شرایط یك پادشاه بوده واولین شرط انتخابش اینستکه محبوب ملت بوده و شخص فهمیده و مطلعی باشد . رئیس جمهور برای‌هفت‌سال انتخاب میگردد ودرمواقع بحرانی نه تنها در امور دولت ها مداخله میکند بلکه میتواند تصمیمات‌سخت بگیرد .

برگشت ..

فرانکو زمامدار اسپانیا که پس ازیك دوره انقلاب و هرج ومرج زمام امور رابدست گرفته وتوانسته است سروصورتی باوضاع در هم وبرهم این کشور که ناشی از جنگهای داخلی بوده است بدهد ، امرور تصمیم گرفته است «ژوان کارلوس» پسر جوان «دون‌ژوان» را که مدعی تخت و تاج اسپانیا می‌باشد برای سلطنت اسپانیاآماده کند هیچ بعید نیست که بزودی «ژوان کارلوس» جوان برتخت سلطنت اسپانیا تکیه بزند .

آگهی مورد نیاز شماست

کشیك امشب داروخانه‌ها

کشیك امشب داروخانه‌ها

داروخانه حشمت : خیابان شیراز مقابل درمانگاه دریعوس .

داروخانه زیبا : خیابان ویلا .

داروخانه شبانه روزی امریکائی : چهارراه پهلوی تلفن ۴۵۲۹۰

داروخانه میر : انتهای شهباز

داروخانه سیما : خیابان نواب‌چهارراه شکوفه .

داروخانه ستار، : خیابان سی‌متری نظامی چهارراه حشمت‌الدوله .

داروخانه دکتر اشراقی : انتهای خیابان آذربایجان

داروخانه نمونه تهران : خیابان امیریه

داروخانه محمدیان :خیابان ری جنب کوچه آبشار .

داروخانه شبانه روزی فرزاد خیابان قلهك نزدیك داودیه مقابل ثبت قلهك

تلفن های اطلاعات

شماره‌های دستگاه‌مرکزی
۵۱۱۰۶ تا ۵۱۱۰۹
۵۰۰۱۴ تا ۵۰۰۱۸
اختصاصی شعبه آگهیها
۵۱۱۰۳ - ۵۲۶۳۳
سازمان شهرستانها
۵۱۰۶۷
اطلاعات هفتگی
۵۱۸۷۸
اطلاعات بانوان ۵۰۳۱۳
سرویس حوادث ۵۰۵۶۹

تقویم اطلاعات

سه شنبه هیجدهم آذر ۱۳۳۷
« بیست‌وهفتم جمادی‌الاول۱۳۷۸
« نهم نوامبر ۱۹۵۸
اذان صبح :ساعت ۵و۲۱ دقیقه
طلوع آفتاب :ساعت ۶و۵۷ دقیقه
غروب آفتاب :ساعت ۱۶ و۴۵دقیقه
برنامه‌فردا صبح روی امواج کوتاه ۱۹و۱۶ متر برابر با۱۵و ۱۷مکاسیکل در ثانیه ـساعت ۱۵ـو۷ یك صفحه درخواستی واخبار .

کشیك امشب بیمارستانها

بیمارستانها: مسمومین بیمارستان های شفا یحیائیان خیابان ژاله‌تلفن ۳۷۶۳۱ لقمان‌الدوله ادهم خیابان مخصوص پشت باغشاه تلفن ۲۳۲۳۳ مجروحین بیمارستانهای رازی‌درخیابان شاهپوروامدادی شیروخورشیدخیابان مولوی‌باغ‌فردوس،زایمان‌وعوارض زنانه بیمارستان های زنان پیچ شمیران ووزیری خیابان شیخ‌هادی ورایشگاه حمایت مادران ونوزادان خیابان‌پاستور ودرمانگاه جنوب بنگاه حمایت مادران خیابان مولوی در مورداحتیاج‌فوری بپزشك مقابل وزارت بهداری‌بوسیله آمبولانس به‌پزشك‌کشیك هدایت می شوید تلفن۲۰۰۷۱

کشیك‌امشب پزشکان

آقایان دکتر عبدالمجید مجیدی : خیابان شاه جنب مسجد سجاد‌ـدکتر دیلمی خیابان خواجه‌نصیرالدین‌طوسی (مازندران) ـدکتر هوشنك بیضائی: قلهك خیابان دولت ایستگاه قنات تلفن ۸۱۹۱۰

تلفنهای مورد نیاز

شهربانی کل	۳۰۰۸۴ تا ۳۳۰۰۸۱
آتش نشانی	۴۴۴۴۳ـ۴۴۴۴۴
نگهبانی پلیس‌تهران	۳۰۲۱۵۰
اداره راهنمائی	۳۰۳۶۱۴
نگهبانی تصادفات اداره راهنمائی	۵۲۸۲۵
فرودگاه مهرآباد	۴۱۱۷۳
شرکت تلفن	۳۹۹۸۱
نگهبانی برق	۴۳۱۷۸
سازمان آب‌تهران	۵۱۰۰۰
شرکت بیمه بازرگانان	۲۴۰۰۰

برنامه رادیو دهلی

برنامه شب روی امواج کوتاه ۱۹و۲۵ متر برابر با ۱۵ و۱۱ مکاسیکل در ثانیه ـساعت ۳۷ ـ۱۹ اخبارـصفحات درخواستی شنوندگان ـگفتار کوتاه ودنباله صفحات درخواستی ـ۳۰ـ۲۰ گفتار بمناسبت روز حقوق بشر .

برنامه امشب
سینماها، تآترها

سینماهای درجه ۱

سینما ایران

عروس فراری (فیلم فارسی‌ـ سینما سکوپ ـرنگی)باشرکت دلکش ملك مطیعی ـکورش کوشان .شروع: ۱۰ـ۱۲ـ۲ـ۴ـ۶ وهشت‌بعداز ظهر. تلفن ۳۶۳۵۴

سینما اسکار

دختر امروزی با شرکت جینتی‌مالاـ کشور کومار شروع : ۱۰صبح‌ـ۲ـ ۴ـ۶ـو۸ بعداز ظهر ـتلفن ۴۵۷۹۷

سینما ایفل

کالیپسو ـبا شرکت دانی دزموندـ شروع :۱۰ر۵صبح‌ـ۲ر۵ـ۴ر۵ـ۶ر۵و و۸ر۵ بعداز ظهر تلفن۴۰۱۱۶

سینما اسیا

اکلاهما (رنگی ـسینما سکوپ)ـ با شرکت کلو ریا گراهام ـشرلی جونز شروع :۱۰ر۵ صبح ـ۲ـچهاروربع‌ـ ۶ر۵ وهشت‌و سه‌ربع .

برلیان مولن روژ

افسانه گمشدگان (دوبله بفارسی)ـ سینما سکوپ) باشرکت جون واین‌ـ سوفیالرن ـروسانو برازی ـشروع: ۱۰ـ۱۲ـ۲ـ۴ـ۶و ۸بعد از ظهر

سینما پلازا

سپر سیاه (سینما سکوپ‌ـدوبله بفارسی) باشرکت تونی کرتیس ـ جانت لی شروع: ۱۰ر۵ صبح ـ دووربع ـچهار وربع ـشش وربع و هشت وربع ـتلفن ۴۴۲۵۵

سینما پارك

بعلت تعمیر تعطیل است .

سینما تهران

در جزایر سلیمان ـباشرکت‌آنتونی کوئین ـریچاردکنت ـشروع:۱۰ر۵ صبح ـ۲ر۵ـ۴ر۵ـ۶ر۵و ۸ر۵ بعداز ظهر ـتلفن ۳۸۱۶۵

سینما تخت جمشید

ستارگان درخشان ـ با شرکت ژان‌ماره ـبریژیت‌باردو شروع :سه‌و ربع ـپنج‌وربع ـهفت‌و ربع و نه‌وربع تلفن۴۳۵۵۰

سینما حافظ

ماجرای شبانه (دوبله بفارسی) با شرکت کورین کالوت‌ـ هنری‌ویدم شروع :۱۰ر۵صبح ـ۲ر۵ـ ۴ر۵ـ۶ر۵ و۸ر۵ بعداز ظهر .تلفن ۳۴۰۷۴

سینما دیانا

دی‌زی (ویستاویژن‌ـ رنگی) با شرکت دیانا دورس شروع: ۱۰ر۵ صبح‌ـ۲ر۵ـ۴ر۵ ـ ۶ر۵ و ۸ر۵بعد ازظهر تلفن ۳۳۸۱۲

سینما دیانا ـسینما سهیلا

عروس فراری‌ـشروع دردیانا۱۰ر۵ـ ۲ر۵ـ ۴ر۵ ـ۶ر۵ و۸ر۵ بعدازظهر. تلفن ۴۲۰۱۰ ـشروع در سهیلا۱۰ر۵ ۱۲ر۵ ـ۲ر۵ـ۴ر۵ـ۶ر۵و ۸ر۵بعداز ظهر تلفن ۳۶۴۲۴

سینما رکس

سپر سیاه (سینماسکوپ ـدوبله بفارسی)باشرکت‌تونی‌کرتیس ـجانت‌لی شروع : ۱۰ ـصبح دووسه‌ربع ـ چهار وسه‌ربع ـشش وسه‌ربع و هشت‌وسه‌ربع . تلفن۳۴۱۶۹

سینما رادیوسیتی

خورشید همچنان می درخشد سینماسکوپ‌ـ(رنگی)باشرکت‌تیرون پاور‌ـآواگاردنر‌ـ ارول‌فلین‌ـمل فرد شروع :۱۰ر۵صبح ـ۱ر۵ـ۴ـ۶ر۵و ۹ بعد از ظهر .تلفن ۴۳۳۲۰

سینما سعدی

چراغ‌گاز ـبا شرکت اینگریدبرگمن شارل بوایه ـجوزف‌کاتن‌ـشروع : ۱۰ر۵صبح‌ـ ۲ـ چهار وربع‌ـ۶ر۵و هشت و سه‌ربع‌ـتلفن ۳۶۴۶۸

سینما کریستال

هیولای آسمانی ـباشرکت مارگارت شریدان ـکنت تابی‌ـشروع :۲ر۵ـ ۴ر۵ ـ۶ر۵ و۸ر۵ بعداز ظهر تلفن ۳۷۶۷۵

سینما کارون

لات جوانمرد ـشروع:۲ـ۴ـ۶و۸ بعد از ظهر تلفن ۴۰۰۶۵

سینما متروپل

ستارگان درخشان ـ با شرکت بریژیت‌باردو ـ ژان‌ماره ـ شروع : ۱۰ر۵صبح‌ـ ۲ر۵ ـ۴ر۵ـ۶ر۵ و ۸ر۵ بعد از ظهر تلفن ۳۹۴۱۰

سینما مولن روژ

دور دنیادرهشتادروز(یونیورسال‌تادـ رنگی) با شرکت ریویدنیون ـکانتین فلاس‌ـشروع :۱۰ر۵ صبح ـدوربع‌ـ چهار ونیم ـ شش و سه ربع و ۹ بعد از ظهر تلفن ۳۸۷۶۵

سینما نیاگارا

ماجرای شبانه (دوبله بفارسی)با شرکت کورین کالوت ـهنری ویدم شروع:۱۰ر۵ صبح‌ـ۲ر۵ ـ۴ر۵ـ۶ر۵ و۸ر۵ بعداز ظهر .تلفن ۶۵۳۰۷

سینما همای

دختر امروزی (فیلم هندی) شروع: ۱۰ر۵ صبح ۲ر۵ـ ۴ر۵ ۶ر۵ و ۸ر۵ بعداز ظهر تلفن ۴۲۱۶۹

سینماهای درجه ۲

سینما پردیس

سلطان ومن ـباشرکت‌ـپول‌براینرـ دبوراگر ـشروع : ۱۰ر۵ صبح ـ ۲ـ۴ر۵ ـ۶ر۴ و۹ بعد از ظهر

سینما تاج

شادی در پیك‌نیك (رقص در تاریکی) با شرکت دوریس‌دی شروع :۲ر۵ـ ۴ر۵ـ۶ر۵و ۸ر۵ بعد از ظهر

سینما سیلوانا

چهار دخترآتشپاره (دوبله بفارسی) باشرکت نعیمه عاکف شروع: ۲ر۵ـ ۴ر۵ ـ۶ر۵ و۸ر۵ بعدازظهر .تلفن ۳۳۷۷۷

سینمافری

عشق وشرافت باشرکت ماریافروـ شروع ۲ـ۴ـ۶و۸ بعداز ظهر تلفن ۲۷۸۹۳

سینما فردوسی

بین بهشت و دوزخ (رنگی ـ سینماسکوپ) با شرکت روبرت‌واگنر شروع :۱۰ر۵ـ۱۲ر۵ـ۲ر۵ـ۴ر۵ ـ ۶ر۵و۸ر۵ بعداز ظهرـتلفن ۳۵۷۸۴

سینما مشعل

دی‌زی ـ شروع: ۲ر۵ـ۴ر۵ ۶ر۵ و۸ر۵بعدازظهر تلفن ۳۳۸۲۶

سینما مراد

شانس‌زن بودن‌ـ باشرکت‌سوفیالرن مارچلو ماسترویانی ـشروع :۲ ـ ۴ـ۶و ۸بعداز ظهر ـتلفن۳۷۳۸۹

تآترها

تآتر تهران

عملیات مرتاض هندی توسط سورکارـشروع:۸ر۵بعد از ظهرـتلفن ۳۷۳۵۱

جامعه باربد

عزیزو [illegible] ـبا سرکت دیهیم ـ رخشانی ـشروع :۸ بعد از ظهر تلفن ۳۰۶۵

تآتر پارس

کلاف‌سردرگم ـباشرکت تفکری‌ـ مصفا .تلفن ۳۸۸۱۱

آخرین تغییرات سینماها را درصفحه ۱۹ مطالعه فرمائید

آگهی تاسیس شرکت سهامی‌لویدزایران

بمنظور حمل ونقل دریائی اشخاص واشیاء وهرنوع عملیات وابسته به آن همچنین قبول وتاسیس نمایندگی شرت های حمل‌ونقل دریائی در ایران ودر سایر کشور ها شرکتی بنام شرکت سهامی لویدز ایران که سرمایه آن مبلغ چهل وپنج میلیون ریال تعیین گردیده ویکهزارو پانصد سهم هزار ریالی با نام تقسیم‌وبیست میلیون ریال آن نقداپرداخت شده وطبق اظهار در تحویل واختیار مدیران شرکت میباشد وبیست‌و پنج میلیون ریال تعهدی است ازتاریخ‌اول آذرماه ۱۳۳۷ بمدت نامحدود در تهران خیابان فردوسی شماره ۴۸۶ تشکیل گردیده ودر تاریخ‌ششم آذرماه ۳۷ دردفتر ثبت شرکتهای داخلی بشماره ۶۳۸۰ بثبت رسیده آقایان احمد شفیق وفوتینوس‌فلیپ اسپانوس اعضاء هیئت مدیره‌شرکت میباشند که آقای احمد شفیق به ریاست هیئت مدیره ومدیر عامل انتخاب وحق امضاء با مدیر عامل به تنهائی با مهر شرکت میباشد و آقای دکتر حسن صفوی وغلامحسین گلشن بزرك برای مدت یکسال بسمت بازرسان شرکت تعیین شده‌اند.

رئیس اداره ثبت شرکتها وعلائم تجارتی واختراعات . مهدی نراقی

آ‌ـ۲۲۱۰۱

آگهی تجدیدمناقصه‌لوله‌آهنی‌سیاه معمولی

شرکت سهامی کارخانجات قند ایران مناقصه خرید ۱۵۰ متر لوله آهنی سیاه ۱۵۰ میلی متری معمولی راتجدید مینماید شرایط مناقصه ومشخصات مربوطه دراداره خرید شرکت واقع در خیابان شاهرضا نزدیك میدان فردوسی موجود بوده وپیشنهادات واصله تاآخر روز ۲۹ر ۹ ر۳۷ پذیرفته خواهد شد ودر ساعت ده صبح روز بعد باز ورسیدگی خواهد شد شرکت درمناقصه بمنزله قبولی کلیه شرایط مناقصه است ۱ـ۲ آ‌ـ۳۲۱۵۶

آگهی دانشسرای عالی

نتیجه امتحانات ۵رشته فیزیك ریاضی شیمی طبیعی وزبان‌انگلیسی کلاسهای شبانه‌دانشسرایعالی ازروز شنبه ۱۵آذر۱۳۳۷ درساختمان شماره ۳دانشسرایعالی واقع درخیابان شقاقی مقابل آبنمای کرج در خیابان پهلوی آگهی گردید پذیرفته شدگان برای ثبت نام خود و شرکت درکلاس شبانه که‌از روزدوشنبه ۱۷آذر مفتوح میگردد باید مراجعه نمایند.

آ‌ـ۳۲۶۱۰ ۱ـ۲

آگهی تجدید مناقصه موادشیمیائی‌صنعتی

شرکت سهامی کارخانجات قند ایران مناقصه خرید هشت قلم مواد شیمیائی صنعتی را تجدید مینماید . شرایط مناقصه ومشخصات مواد شیمیائی مزبور دراداره خرید شرکت واقع در خیابان شاهرضا ـنزدیك میدان فردوسی موجودبوده وپیشنهادات تاآخر وقت‌اداری روز۲ر۱۰ر۳۷ پذیرفته شده وساعت ده صبح روز بعد رسیدگی خواهدشد.

شرکت در مناقصه بمنزله قبولی کلیه شرایط مناقصه است .

آ‌ـ۳۲۱۵۸ ۱ـ۲

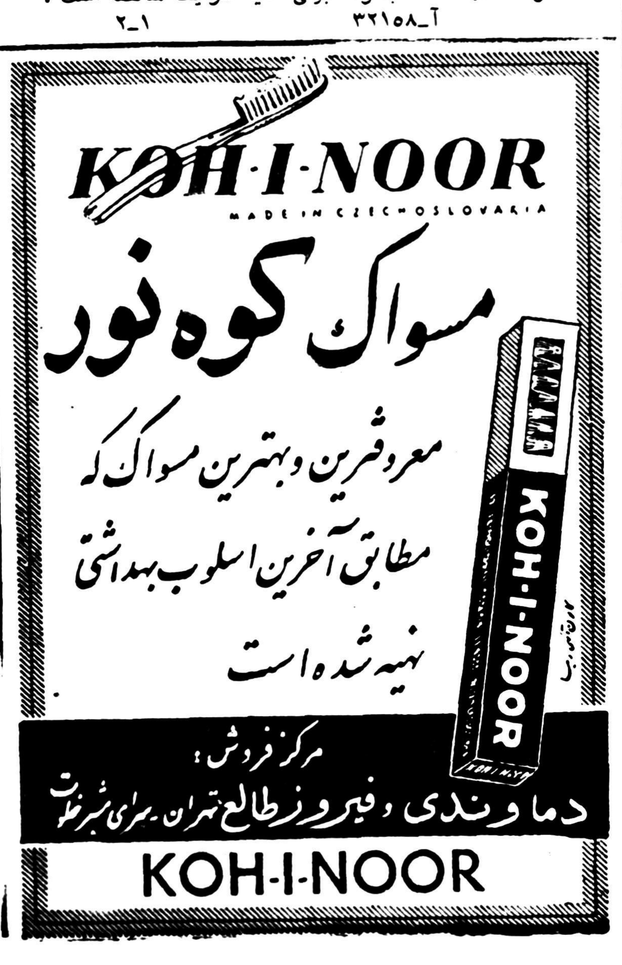
KOH-I-NOOR
MADE IN CZECHOSLOVAKIA
مسواك کوه نور
معروفترین وبهترین مسواك که
مطابق آخرین اسلوب بهداشتی
تهیه شده است
مرکز فروش :
دماوندی وفیروز طالع تهران ـ سرای شیرخلوت
KOH-I-NOOR

انتخابات انجمن همکاری خانه ومدرسه

در روزپنجشنبه ۱۳ آذرماه ۳۷ دعوتی از اولیاء دانش آموزان دبیرستان و دبستان بعمل‌آمد وبانوان وآقایان ذیل به‌اکثریت‌آراء انتخاب شدند .

۱ـ آقای عبدالله اقبال رئیس
۲ـ آقای محسن عطائی نایب رئیس
۳ـ آقای زرین‌پوش نایب‌رئیس
۴ـ آقای مزرکی عضو
۵ـ آقای پرویز نظامی عضو
۶ـ آقای ایزدی عضو
۷ـ آقای خدابنده‌لو عضو
۸ـ آقای معین عضو
۹ـ بانو یرال عضو
۱۰ـ بانو نادری عضو
۱۱ـ بانو مظفری عضو

بعضویت انجمن همکاری خانه ومدرسه دبیرستان و دبستان‌شمس منصوب وبدینوسیله معرفی میشوند

آ‌ـ ۲۲۰۴۵ رئیس دبیرستان شمس ـ صدیقه مجتبائی

آگهی سازمان برنامه

بدینوسیله باستحضار عموم میرساند که سازمان برنامه ومؤسسات تابعه آن درحال‌حاضر احتیاجی بمستخدم جدید ندارد . درصورتیکه بعدا احتیاج پیدا شود طبق مقررات آئین‌نامه استخدام سازمان از کارمندان واجد شرایط وزارتخانه‌ها وسایر مؤسسات انتقال داده خواهد شد .

درصورتیکه شخص مورد احتیاج بین کارمندان وزارتخانه‌ها یافت نگردید از بین داوطلبان شغل که ثبت نام نموده‌اند انتخاب خواهندشد وچون عده‌زیادی داوطلب دررشته‌های مختلف ثبت‌نام نموده‌اند بنابراین از مراجعه بسازمان برنامه برای درخواست شغل وثبت‌نام و معرفی داوطلبان هرنوع خدمت خودداری فرمائید که متاسفانه نمیتوان ترتیب اثر داد .

۱ـ۲ آ‌ـ ۳۲۴۲۲ سازمان‌برنامه

آگهی انتخابات صنفی

چون ۹نفر از اعضاء هیئت‌مدیره اتحادیه صنف‌کله‌پز ازسمت خویش استعفانموده وعملیات باقیمانده اعضاء بنام اتحادیه برابر آئین‌نامه مربوطه صورت قانونی ندارد لذا بدینوسیله باطلاع کلیه افراد صنف کله‌پز میرساند که انتخابات صنفی بمنظور تعیین هیئت های مدیره و رئیسه جدید برابر آئین‌نامه شماره ۳۸۲۱۳ر۱ـ۲۷ر۷ر۳۴ مصوب‌وزارت‌کشور ازساعت ۹صبح جمعه ۲۸ر۹ر۳۷ درمحل شورایعالی اصناف واقع درمیدان بهارستان تجدید خواهدشد .

شرکت‌کنندگان درانتخابات باید شناسنامه و پروانه پیشه خودرا همراه داشته ضمنا چنانچه هریك از افرادصنف درانتخابات مزبور شرکت ننماید بعدا حق هیچگونه اعتراضی نخواهند داشت .

آ‌ـ ۳۲۶۳۶ شهردار تهران

بهترین آکوردئون ساخت کارخانه کروسینلی
CRUCIANELLI
انواع تلویزیون مارکهای مختلف بقیمت تجارتی
نمایندگی رادیو آگا ـ خیابان نادری ـ محبوبی تلفن ۴۶۸۲۵

بقیه از صفحه ۱۶

ولی البته خصایص اصلی آن بجای خود باقی است .

۱۸- سوسیالیسم ، طبق نقشه سعی می کند که در جریان طبیعی پیشرفت جامعه سرمایه داری مداخله نماید و باین جهت از یکطرف برنیرو های تولید می افزاید و از طرف‌دیگر از عدم تساوی میکاهد . اما ، سوسیالیسم چیست ؟ مشکل‌است‌که بتوانیم یك جواب روشن باین سئوال بدهیم و تعریف های گوناگون از سوسیالیسم می شود . بعضی‌اشخاص بطور مبهم چنین می پندارند که سوسیالیسم چیز خوبی است وهدف آن از میان بردن عدم تساوی‌هاست‌و تعاریف بسیار گوناگونی نیز دربارهٔ سوسیالیسم شده است . اما این امر ما را بجائی نمیرساند.سوسیالیسم از لحاظ اصولی با دیدی که با دید کاپیتالیسم تفاوت فراوان دارد با مسائل روبرو میشود معذلك من‌فکر می کنم که این نکته حقیقتی است‌که متدرجا فاصله بین سوسیالیسم و کاپیتالیسم بعلت اینکه بسیاری از طبقات سوسیالیستی از جامعه های سرمایه‌داری رعایت می شود کوتاه ترمیگردد. میتوان‌گفت که‌سوسیالیسم یك راه زندگی خاص نیست بلکه یکنوع طریق علمی خاص‌برای‌مواجهه بامسائل اقتصادی جامعه است واگر سوسیالیسم را ناگهان وارد یك‌جامعه عقب مانده و یا کم رشد نمائیم نمی توانیم انتظار داشته باشیم که ناگهان آن جامعه از عقب ماندگی نجات‌پیدا کند و نتیجه این میشود که در چنان صورتی یك سوسیالیسم عقب مانده و فقیر خواهیم داشت .

نهرو ازعقاید خود سخن میگوید - ۲

منابع تولیدی

۱۹- متاسفانه بسیاری از جنبه های سیاسی کمونیسم موجب شده است که نظر ما دربارهٔ سوسیالیسم منقلب شود . همچنین تکنیك مبارزه که از طرف کمونیسم پیش گرفته شده موجب گشته است که خشونت نقش اساسی پیدا کند و باین جهت سوسیالیسم را باید دور از عوامل سیاسی واحتراز ناپذیر بودن‌خشونت مورد بررسی قرار داد و باین جهت میتوان گفت که خصوصیت عمومی زندگی فکری ، سیاسی و اجتماعی یك جامعه تحت تاثیر منابع تولیدی آن جامعه می باشد و بهمان نحو که آن منابع تولیدی تغییر و توسعه پیدا می کند زندگی فکری آن جامعه نیز تغییر می یابد .

۲۰- امپریالیسم و یا استعمار نیروهای مترقی اجتماعی را خفه‌کرده وخواهد کرد و ناچار است که بایك طبقه ممتازه همراه شود زیرا مایل است که وضع اجتماعی واقتصادی موجود «استاتوکو» را حفظ نماید وقتی مملکتی مستقل می شود ممکن است از نظر اقتصادی بیك کشور دیگر متکی شود و باین امر می گویند همکاری فرهنگی واقتصادی نزدیك .

۲۱- اما بعضی اوقات دربارهٔ «اتکای بخود » که در دهات بچشم می خورد صحبت می کنیم .

این امر را نباید با فکر عدم تمرکز اشتباه کرد گرچه «اتکای بخود»خود جزئی‌ازآنست .اگرمفهوم‌عدم تمرکز آن باشد که ما به سیستم ابتدائی تولید بازگشت کنیم مسلما نخواهیم توانست از تکنیك پیشرفته‌ئی که موجب توسعه بعضی کشور های غربی شده است استفاده ببریم . و نتیجه آنست که ما فقیر ترخواهیم ماند ونتیجه خطرناك تر آنکه‌هرروز بر اثر افزایش جمعیت فقیرترخواهیم شد.من‌برای خروج‌ازاین دورو تسلسل ناراحت کننده ، هیچ راهی‌جزاستفاده از علومی که در اختیار ماست نمی بینم . اگر فقیر بمانیم هیچ مازادی برای سرمایه گذاری نخواهیم داشت ودر این باطلاق هرروز فروتر خواهیم رفت .

۲۲- با کمك علم و منابع جدید نیرو باید از میان این دیوار بلند عبور کنیم . اما برای‌وصول‌باین هدف ما نباید عامل اساسی انسانی و هدف اصلی خود را که پیشرفت‌فرد فرد انسان هاست و همچنین لزوم تقلیل عدم تساوی را فراموش کنیم و نباید جنبه های اخلاقی و فکری زندگی را که اساس فرهنك و تمدن بشر است و بهر حال مفهومی‌بزندگی داده است از یاد ببریم .

۲۳- باید این نکته را در خاطر داشته باشیم که تنها با قبول سوسیالیسم و کاپیتالیسم فقر وفاقه ناگهان از میان خواهد رفت . راه اساسی کار زیاد وافزایش قوهٔ تولید و توزیع عادلانه محصولات‌است والبته برای وصول باین هدف ها باید راه طولانی را طی کرد . در یك مملکت فقیر اتخاذ روش های‌سرمایه داری نتیجه زیاد نخواهد داشت وتنها با طرح‌ریزی براساس سوسیالیسم است که میتوان بهدف رسید گرچه اتخاذ این روش مدتی وقت میخواهد ولی همانطور که در این راه قدم بر میداریم وضع زندگی و طرز تفکر ما تدریجا تغییر خواهد یافت .

برنامه متوازن

۲۴- طرح ریزی باین‌جهت‌اساسی و مهم است که اگر بآن اقدام تکنیم منابع ما که بسیار محدود است تلف خواهد شد . مفهوم تهیه برنامه جمع کردن چند طرح و پروژه‌نیست بلکه باید دربارهٔ اطراف و جوانب تفکر کامل بشود و طرحی ریخته شود که اساسی برای توسعه بوجود آورد و پیشرفت چنان صورت گیرد که‌درهمه جبهه ها بیك نحو باشد . در هند ما با یك مسئله خاصی روبرو هستیم و آن فقر بسیار شدید در بعضی نقاط و فقر عمومی در همه‌نقاط می باشد. . در مقابل ما دو راه وجود دارد : یکی آنکه توسعه اقتصادی‌را فقط در آن نقاطی که "ه مساعد تر است اجرا کنیم و سایر نقاط را فراموش نمائیم و باین ترتیب ،حداقل در حال حاضر سایر مناطق فقیر را فراموش کنیم و یا آنکه در همه نقاط به یك نسبج دست به فعالیت بزنیم و سعی کنیم که اختلافات بین مناطق مختلف را از میان ببریم . بهرحال باید توازنی بوجود آوریم ویك‌نقشه متمرکزملی باید بوجود آید . این نقشه ملی نباید زیاد هم در یك کادر غیر قابل انعطاف قرار گیرد ونباید برپایه یك تعصب بنا شود بلکه هرکس باید حقایق موجود را مورد توجه قرار دهد . این نقشه ممکن است و شاید هم در هند فعلی باید سرمایه گذاری خصوصی رادربسیاری از رشته ها تشویق نماید یا البته این سرمایه گذاری خصوصی باید در کادر نقشه ملی قرار گیرد و بتوان آنرا کنترل کرد .

۲۵- اصلاح ارضی واجد اهمیت بسیاری است وبخصوص‌در کشوری مثل هند نمی توان تولید کشاورزی را بالابرد . اما هدف اصلی از اصلاح ارضی عمیق‌تر از این است و باید طبقه قدیمی جامعه را که متدرجا متعفن شده‌است درهم بریزد .

۲۶- ما احتیاج به امنیت اجتماعی داریم ولی امنیت اجتماعی هنگامی حاصل میشود که جامعه از نظر اقتصادی اندکی توسعه پیدا کرده باشد در غیر اینصورت مانه فقط امنیت اجتماعی نخواهیم داشت بلکه بتوسعه اقتصادی هم نخواهیم‌رسید.

۲۷- این نکته روشن است - که در تجزیه نهائی - آن چیزی که اهمیت دارد ارزش و کیفیت افراد بشراست. بشر است که ثروت یك ملت را بوجود می آورد و موجب پیشرفت فرهنگی آن میشود . از این جاست که اهمیت فرهنك و تعلیم و تربیت و بهداشت آشکار می شود در اینجا هم ما بعلت کمی منابع دچار مشکلی هستیم ولی در هر حال نبایدفراموش کنیم که تعلیم وتربیت‌خوب‌وبهداشت صحیح است که می‌تواندپایه‌پیشرفت اقتصادی ، فرهنگی و فکری قرار گیرد .

۲۸- باین ترتیب یك نقشه ملی می بایست هم هدف های کوتاه‌مدت و هم هدف های بلند مدت داشته باشد .

اما تنها هدفهای بلند مدت است که تصویر کامل از آینده می دهد. بدون هدف های بلند مدت ، هدف های کوتاه مدت مارا بجائی نمیرساند و ممکن است ما را بکوچه های‌تاریك بیاندازد .

۲۹- بعضی مسائلی که هند باآن روبرو است از جمله مسائلی است که همه ملل با آن مواجه هستند . اماما با بعضی مشکلات خاص روبرو هستیم که در تاریخ نظیر آن دیده نشده است . در واقع کشور هائی که شروع بصنعتی‌شدن‌کردند‌درابتدای کار از هند وضع بهتری‌داشتند . و باین جهت اقتصاد غربی شایدنتواند همه مشکلات را حل کند . همچنین است اقتصاد مارکسیستی که اصولا -با آنکه جریانات اقتصادی راروشن می کند - از مد افتاده است . باین جهت ما باید با استفاده از نمونه های دیگران ، راهی خاص برای خودمان پیدا کنیم .

۳۰- ونکته مهم این جاست که برای وصول بهدف ها باید کوشش کنیم که راه های صلحجویانه ئی پیش بگیریم و از خشونت‌بپرهیزیم.

پایان

ناصروغرب هردودرعراق شکست خوردند

بقیه از صفحه ششم

میکردند .لوئی چهاردهم میگفت : «دولت منم» عبدالناصر هم میگفت «وحدت عرب منم».

پاسخ تلخ

سیاست غرب ممکن است از همان آغاز کار غیرعملی بوده باشد و سیاست عبدالناصر هم چنین بوده است . تقریبا میشد پیش بینی‌کرد که اگر اوفردا امپراتور پان عرب میگردید، از همان فردا شروع به‌ازدست‌دادن ایالات امپراتوری‌خود میکرد. سرزمین‌های عربی بسیار متنوع است، منافع وعادات محلی آنها را بیش از حد متفاوت ساخته است .وهیچگاه‌یك‌دیکتاتور مصری بدون یك‌قدرت بزرك نظامی نمی - تواند موفقانه بر آنهاحکومت کند. انقلاب‌عراق اکنون پاسخ تلخ سختی به‌ادعای عبدالناصر درمورد «وحدت عرب منم» داده است. سرتیپ قاسم خواهان صمیمانه‌ترین همکاری در میان اعراب است. ولی‌او ،همچنانکه باعبارات موجز وپر معنی بمن‌گفت، تاکید میکند که «بغداد پایتخت عراق است» ودرحالی که برای عبدالناصر ضربت زدن به رژیم گذشته عراق بعنوان خائن به‌وحدت عرب به‌آن‌نحو شگفت‌آور آسان بود، حمله به سرتیپ قاسم بکلی صورت دیگری دارد.

عبدالناصر این امر را صریحا پذیرفته است .اوبرای نخستین بار از دعوی قبلی خود درمورد رهبری و اقتدار منحصر ویگانه دست برداشته است. وبرای نخستین بار دربرابر عموم باین امر اعتراف کرده که همه کشورهای عربی باید در داخل چهارچوب وسیع‌تر «برادری عرب» خود به بسط وتکامل بپردازند. و انکار کرد که‌هرگز چنان ادعائی نداشته است.

••

دراین اوضاع واحوال برای ازسر گرفتن و شروع کردن موقعیت مساعدی درخاورمیانه وجود دارد. سیاست قدیم غرب وسیاست قدیمی عبدالناصر ،که به‌آن سختی با یکدیگر در تصادم بودند، هر دو شکست خورده‌اند .بنابراین میتوان حشووزوائد را ازمیان برداشت . می‌توان کوششی را برای ایجاد روابط تازه‌چه ،بین دول عرب وچه بین اعراب وغرب، آغاز نمود.

تجدید بررسی روابط غرب باخود عبدالناصر نخستین‌لازمه ازسرگرفتن است . شرط دوم کوشش برای آسان کردن انتخاب قاسم است ، اما این کوشش باید محدود و محتاطانه باشد. اگر اگر قاسم بااین ترتیب انتخاب صحیح رابعمل‌آورد، پیشرفت بطرف ثبات وسلامت خاورمیانه سرانجام‌ممکن خواهدشد.

نیویورك هرالدتریبون

فیلی یك اتومبیل را زیر گرفت!

براثر این‌حادثه اتومبیل له‌شد وسر نشینان آن‌بیحال شدند

نایروبی - رویتر - یك تاجر اهل «نایروبی» در افریقا امروز هنگامی که باسه نفر ازهمکاران آسیائی خود ازجاده نایروبی - مومباسا عبور میکرد با فیلی تصادف کرد . فیل که‌از برخورد با اتومبیل عصبانی شده بودخرطوم خودرابدور بدنه‌آن‌پیچیده وپس‌از اینکه اتومبیل رامنحرف کرد پاهای خودرا روی آن‌گذاشت وعبور کرد . براثر این حادثه اتومبیل کاملا له شدو چهار نفر سرنشینان آن دروسط قطعات بهم چسبیده ماشین خود از حال رفتند .

فیل مذکور چند قدمی که‌از محل حادثه دور شد روی زمین نشست ومدت ده دقیقه استراحت کرد سپس بدون آنکه حتی نگاهی به اتومبیل وسر نشینان آن بکند براه خود ادامه داد !

اعلان مناقصه خریددو دستگاه دیزل ژنراتور۲۵۰کیلووات۳۰۰کیلوواتی

عطف به‌اعلان مناقصه‌مندرج درشماره٤٦٣٤ این‌روزنامه :بهر پیشنهاد بایستی ضمانت‌نامه بانکی‌معادل ۵٪ مبلغ‌پیشنهاد ضمیمه‌باشد والا ترتیب اثری‌به‌آن‌داده نخواهد شد . شرکت‌سهامی لوازم‌ساختمان آ-۲۲۰۹۵

آگهی مناقصه تکمیل برق نارمك ونازی‌آباد

سازمان برنامه‌بمنظور اجرای‌عملیات عمرانی تکمیل برق نارمك و نازی‌آباد ساختمانهای پست‌ترانسفور موتورهای ۲۰هزار ولتی را بمناقصه میگذارد .

۱- داوطلبان شرکت‌در مناقصه میبایستی برای دریافت اسنادمناقصه ببانك ساختمانی‌واقع‌در خیابان رامسر مراجعه ودرمقابل پرداخت مبلغ یکهزار ریال دفتر مشخصات وبرك شرایط مناقصه رادریافت نموده‌پس ازمطالعه واطلاع کامل از مشخصات مورد معامله ومیزان تحویل آن و سایرشرایط فنی‌و مالی مناقصه پیشنهاد خودرا بترتیب زیر تهیه و تسلیم نماید .

۲- پیشنهاد دهندگان میبایستی برای‌دریافت دفترچه مشخصات و ضمائم‌آن تعدادمورد لزوم‌راکتبا درروی‌کاغذ مارك‌دار تقاضا نمایند مشخصات ده‌روزبعد ازآگهی موجودخواهد بود.

۳-پیشنهاد دهندگان میبایستی مبلغ دویست‌هزار ریال بعنوان سپرده بحسابداری بانك‌ساختمانی بودیعه گذاشته ویاضمانت‌نامه بانکی که‌نمونه آن‌بضمیمه دفترچه مشخصات توسط بانك ساختمانی دراختیار شرکت کنندگان گذارده خواهدشد بنفع‌حسابداری امور اجتماعی سازمان برنامه بمیزان همان مبلغ که‌مدت اعتبارآن کمتراز سه ماه‌نباشد ضمیمه پیشنهاد خودنمایندتا هرگاه برنده مناقصه از پیشنهاد خودعدول نماید. سپرده بنفع سازمان برنامه ضبط شود.

ضمانت نامه نباید اولامشروط باشدثانیا باید ازبانك مورد قبول سازمان برنامه یابانك ساختمانی باشد ثالثا قابل‌تمدید برای سه ماه‌دوم بصرف اظهارمناقصه گذرانده باشد. سپرده پیشنهاد دهنده درجه دوم قبل ازانعقاد قرار دادبابرنده مناقصه مسترد نخواهد شد.

٤- پیشنهادبایستی بنوعی که‌در برك شرایط مناقصه قید گردیده تنظیم ودر۲پاکت شماره (۱)و (۲) بدین شرح‌پاکت شماره (۱) محتوی تضمین‌نامه که از طرف‌یکی‌ازبانکهای مجازتهیه شده‌باشد و پاکت شماره (۲)محتوی واحدبهاء اسناد مناقصه وکل‌پیشنهاد که‌بمهر وامضای پیشنهاد دهنده رسیده‌باشد همچنین مبلغ کل پیشنهاد هردودرپاکت لاك ومهر شده تاساعت ۱۰صبح روزشنبه ششم دیماه ۱۳۳۷ درمقابل اخذ رسید ببانك ساختمانی تسلیم گردد.

۵- به‌پیشنهادهائی که‌فاقد سپردمویا مشروط و مبهم‌بوده‌باشد ویا اینکه مطابق‌با مشخصات وشرایط‌مناقصه تنظیم‌نگردیده باشد ترتیب اثرداده نمیشود وقیمتهامیبایستی صریح‌وقطعی تعیین شود .پیشنهادهای رسیده درساعت ۱۱همان روزدربانك ساختمانی واقع‌در خیابان رامسر تحت‌نظر کمیسیون‌مربوطه بازوقرائت‌خواهدشد. حضور پیشنهاددهندگان ویا نماینده آنهادرجلسه آزادبوده وکمیسیون مزبور درردویاقبول هر یك‌از پیشنهادات ویاکلیه‌آنها مختار خواهدبود بدیهی است بهرنوع پیشنهاد ویا تغییر وتخفیفی که‌بعدازساعت مذکور دربند٤برسد ترتیب اثرداده نخواهد شد.

سازمان برنامه

آ-۳۲٤۲٤

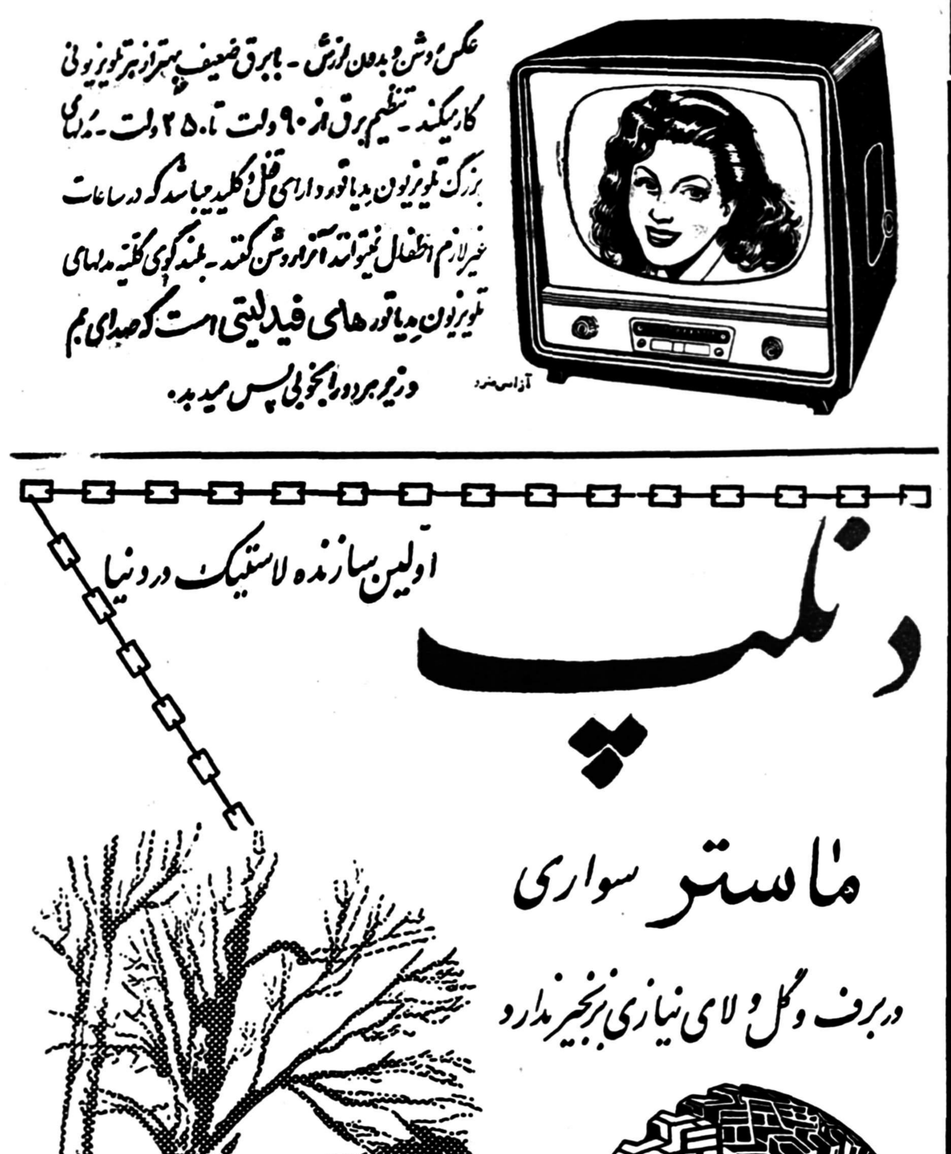

آگهی مناقصه ازطرف سازمان برنامه

سازمان برنامه ساختمان درمانگاههای عقداووزرانه‌را باشرایط زیرین بمناقصه میگذارد.

۱-شرکتهای مقاطعه‌کاری درجه۲ فهرست پیمانکاران سازمان‌برنامه میتوانند مدارك مناقصه راازموسسه مهندسین مشاورکوکس واقع‌در خیابان شاه‌خیابان رازی ازروز شنبه ۱۵آذرتاسه‌شنبه ۲۵آذر ۳۷ بین ساعات ۹الی ۱۲همه‌روزه بغییرازایام تعطیل درمقابل پرداخت دوهزار ریال دریافت دارند.

۲-پیشنهادات بایستی طبق‌شرایطی که‌در اسنادذکرشده تنظیم و بمهروامضاء پیشنهاددهندگان رسیده باشد.

۳-پیشنهاددهندگان بایستی معادل ۵٪مبلغ کل‌برآورده رابعنوان سپرده شرکت درمناقصه بحساب شماره ۵۰۲دریافت اعتبارات صنعتی تودیع نموده ورسیدبانك راپیوست پیشنهاد خودنمایند. یاضمانتنامه بانکی که‌نمونه‌آن بضمیمه دفترچه مشخصات توسط مهندسین مشاور دراختیار شرکت‌کنندگان گذاشته خواهد شدبدون‌قید وشرط بنفع حسابداری اموراجتماعی سازمان برنامه بمیزان همان‌مبلغ که‌مدت‌اعتبار آن‌سه‌ماه تمام باشد وبصرف‌تقاضای اداره‌حسابداری امور اجتماعی‌قابل تمدید برای سه‌ماه‌دیگر باشدضمیمه پیشنهادخود نمایند تاهرگاه برنامه‌مناقصه ازپیشنهادخود عدول‌نماید سپرده به‌نفع‌سازمان برنامه‌ضبط خواهد شد. سپرده‌پیشنهاددهنده نفردوم قبل‌از انعقادومبادله قرارداد مسترد نخواهد شد.

٤-پیشنهادات بایستی بنوعی که‌دربرك شرایط مناقصه قیدگردیده در۲پاکت‌الف وب‌وبدین‌شرح: پاکت‌الف‌محتوی تضمین‌بانکی ازیکی ازبانکهای مجازوپاکت ب‌محتوی واحدبهاءاسناد مناقصه وکل‌پیشنهاد که‌بمهروامضاءپیشنهاددهنده رسیده باشد تنظیم ولاك‌ومهر گردیده تاساعت ۹صبح روز۲۶آذرماه ۳۷درمقابل اخذرسید به‌دفتر موسسه مهندسین مشاورکوکس تسلیم شود.

۵- به‌پیشنهادات فاقدسپرده ویامشروط مبهم ترتیب‌اثر داده‌نمیشود.

٦-پیشنهادات رسیده درساعت ۱۰صبح‌همانروز دردفتر قسمت بهداشت‌وامور عمومی‌سازمان برنامه‌واقع درخیابان دانشکده تحت نظر کمیسیون مربوطه بازوقرائت خواهد شد.

۷-حضور پیشنهاددهندگان ویانماینده آنها درجلسه آزاد بوده‌و کمیسیون مزبور درردویا قبول هریك ازپیشنهادات ویاکلیه آنهامختار خواهد بود. بدیهی‌است بهرنوع پیشنهاد که‌بعداز ساعت‌مذکور دربند ٤برسد ترتیب اثرداده نخواهد شد.

سازمان‌برنامه

آ-۳۲٦۱٦

در مجلس گفته شد :

ایران نباید سکوت کند

کشورهائی‌که ازمادرس تمدن‌گرفته‌اند حق ندارند بحریم ما تجاوز کنند

هنگام بحث دراطراف لایحه تاسیس سازمان دفاع غیرنظامی پیرامون رویه‌ای که دولت عراق نسبت بایران اتخاذ کرده است مذاکره شد وچندتن ازنمایندگان نطقهای تندی ایراد کردند

ساعت ده‌بامداد امروز مجلس شورای‌ملی بریاست آقای عماد تربتی (نایب رئیس) جلسه علنی داشت .دراین جلسه دوسئوال در مورد وامهای کشاورزی وسازمان بیمه های‌اجتماعی کارگران مطرح گردید. و چند لایحه‌موردرسیدگی قرار گرفت .

وامهای کشاورزی

بمداز انجام امورمقدماتی سئوالات مطرح شد. آقای مهدی ارباب گفت :سئوال بنده شامل نکات‌زیر است.مجموع‌وامی که‌بانك کشاورزی از اول سال ۳۶ تااول ۱۳۳۷ به کشاورزان داده ومقدار وامی که بانك به‌کشاورزان میناب وبندر عباس وبنادر دیگر جنوب داده چقدراست وهمچنین مجموع هزینه ساختمان عظیم بانك‌کشاورزی‌که دردست تکمیل است تااین تاریخ چقدر بوده وتاخاتمه اتمام آن چقدر خواهد بود ؟

آقای ناصر وزیردارائی گفت : مطابق توضیحاتی که ازبانك کشاورزان داده شده‌جواب‌هریك‌از سئوالات مذکور را بشرح زیر باستحضار میرساند :

۱ـ مجموع وامهاواعتبارات‌پرداختی بکشاورزان ومشتریان بانك درسال ۳۶ بالغ‌بر ۵۴۵٫۲۲۴٫۷۵۸ ریال میباشد .

۲ـ شعبه بانك کشاورزی دربندر عباس طبق درخواست‌کشاورزان آن حوزه درسال ۳۶ مبلغ ۴٫۹۷۹٫۰۰۰ ریال پرداخت نمود .

۳ـاعتبار تخصیصی در مجامع عمومی بانك کشاورزی برای ساختمان بانك در سالهای۱۳۳۲تا سال ۱۳۳۶ مبلغ ۱۶۲٫۰۰۰٫۰۰۰ ریال بوده ،مبلغ هزینه تااین‌تاریخ بالغ به۱۵۲٫۶۳۴٫۰۳۵ ریال‌میباشد که ازاین مبلغ طبق آخرین‌صورت حساب که بگواهی مهندس ناظر رسیده مبلغ ۸۳٫۴۵۹٫۲۷۹ ریال بمقاطعه‌کار پرداخت و بقیه بابت بهای لوازم ومصالح خریداری شده از خارج است که بعداز نصب و تکمیل وآزمایش جزو صورتحساب هامنظور و بعداز تصدیق و تائید مهندس ناظر بحساب قطعی‌منظور خواهد شد .

مستشاران خارجی

آقای مهدی ارباب مجددا گفت : از مبلغی‌که جناب آقای وزیر دارائی در مورد مخارج ساختمان بانك کشاورزی فرمودند اتخاذ سندمیکنم وعرایضی بعرض میرسانم:لابدآقایان محترم توجه دارند‌که سرمایه بانك چقدر است وچه‌کمکی به‌مردم شده است وخرج‌این دستگاه‌چقدر است؟ این همه تشکیلات وتشریفات دارند ولی اگر یك زارع بدبخت بخواهد وامی بگیرد باهزار جور مشکلات روبرو است‌من‌نمی‌فهمم‌بعضی‌ها روی کار که می آیند چقدراصل دوست یابی را نسبت بخارجیها درمد نظر دارند . ایکاش خارجیها هم دوست ایرانیها باشند .

به‌تمام ناحیه بندر عباس وبنادردیگر فقط چهار صد هزار تومان وام‌داده شده است (عده‌ای از نمایندگان‌ـ بازهم خوبست) اگرمیخواهید سطح زراعت زیاد شود وکشاورزی ترقی کند این دستگاه موجود بدرد نمی خورد . واگر دستگاه یکدستگاه اختصاصی است این راهم لااقل اعلام بکنند .

بیمه های اجتماعی

بعد سئوال آقای سلطانمرادبختیار از وزارت کار بشرح زیر مطرح گردید :

۱ـ سازمان بیمه های اجتماعی چه مبلغی برای دادن وام بیکی از کار خانجات خصوصی اصفهان در اختیار بانك رهنی قرار داده است ؟

۲ـ تاریخ انجام معامله ـمیزان بهره‌ـ طرز پرداخت‌ـ مدت وسایر شرایط وام مزبور چیست ؟

۳ـچنانچه کارخانه‌قادر به پرداخت اقساط نبود آیا بانك رهنی درسر رسید های مقرر طلب سازمان را خواهد پرداخت یا مسئولیت عدم وصول و خسارات وارده مستقیما متوجه خود سازمان است ؟

۴ـاین وام‌بچه‌مجوزی‌وبا موافقت چه مقامی داده شده است ؟

۵ـ سازمان بیمه های اجتماعی‌چه مبلغ‌از کارخانه ریسباف اصفهان طلبکار است ؟

آقای دکتر آموزگار وزیر کار گفت : سازمان بیمه‌های اجتماعی کارگران مکلف است‌مطابق قانون مقداری از درآمد خودرا دربانکها بحساب سپرده بگذارد .یکی‌ازاین بانکها که سپرده سازمان درآنجا بود بانك رهنی است . اما باید بعرض آقایان محترم برسانم که تا بحال سازمان بیمه‌های اجتماعی دیناری بکسی ویا کارخانه‌ای قرض نداده زیرا اینکار منع قانونی دارد (فضائلی ـ غیر مستقیم داده است) ولی‌چون کارخانه ریسباف اصفهان مبلغی به بیمه‌های اجتماعی مقروض بود واز طرفی کارخانه مزبور در شرف‌تعطیل بود لذاسازمان‌احساس کرد‌که‌ممکن است‌طلبش صوخت» بشود وازاین حیث بود که ببانك رهنی توصیه‌کردکه اگر کارخانه بتواند وثیقه‌ای نزد او بگذارد باو مبلغی قرض بدهد تا هم کارخانه تعطیل نشود و عده‌ای کارگربیکار نگردند و هم اینکه طلب سازمان بیمه های اجتماعی کارگران یکجا وصول شود .

چیزی نفهمیدم

آقای سلطانمراد بختیار گفت : بنده باکمال تاسف از این جواب چیزی نفهمیدم . بنده سئوال کردم که بانك رهنی به بیوك قزوینی که در دو سال‌قبل اغلب در اینجا ذکر خیرش بود ! چقدر پرداخته است وعرض دیگر بنده این بود که از کی بانك رهنی کار خودش را عوض کرده واز سازمان بیمه های اجتماعی کارگران پول‌قرض‌میکند و وامهای ۵ و شش میلیون تومانی میدهد .

اصلااین کار به بانك رهنی‌مربوط نیست ، درست مثل اینست که شیرو خورشید سرخ پول نزول بدهد

طرح لوایح

در این موقع طرح لوایح آغاز شند و لایحه ارسالی از مجلس‌سنا مربوط به الحاق دولت ایران به پروتکل منع فحشاء برای شوردوم مطرح شد وبماده واحده‌ای گرفتند و تصویب شد و بدولت ابلاغ گردید

بعد لایحه راجع باجازه عضویت دولت ایران در موسسه بین المللی جرم شناسی مطرح شد و چون درباره کلیات نظری نبود بماده واحده رای گرفته و تصویب شد وکلیات آن هم بتصویب رسید و بمجلس سنا ارسال گردید .

سازمان دفاع ...

سپس لایحه تاسیس سازمان دفاع غیر نظامی کشور مطرح گردید آقای خلعتبری پیرامون لایحه گفت : این قانون ،قانون خوبی است و فکر آنهم خوب است ولی این کار احتیاج بقانون ندارد و وظیفه خود مردم است اگر مردم مراقب کار خودشان باشند با هدایت دولت این کار انجام‌میشود. باید سعی کرد که همیشه بین دولت و مردم حسن تفاهم وجود داشته باشد هروقت حسن تفاهم مزبور وجود داشت هیچکسی‌نمی‌تواند تجاوز کند .

متاسفانه بعضی دستگاههای ما خودشان عوامل ایجاد نارضایتی هستند ، مثلا تا وقتی وضع اتوبوسرانی باین‌صورت که هست باقی باشد و مردم در زحمت وفشار باشند مسلم است تبلیغات معکوس اثر میبخشد و یا اینکه وقتی شرکت معاملات‌خارجی و فروشگاه فردوسی با چندین میلیون تومان نتوانسته اندبخاری برای مدارس تهیه‌کنند طبیعی‌است عوامل نارضایتی در میان مردم‌شدت پیدا میکند .

بواقعیت توجه کنید

آقای شمس قنات آبادی گفت : با توجه به روح این لایحه و توجه به اوضاع و احوال دنیا وتشنجاتی که هر روز در گوشه و کنار پیدا میشود مفهوم این لایحه بسیاربسیار قابل اهمیت است .

امروز برای «جهان خوارها»تجاوز بااسلحه‌دشوارشده‌است‌وهمه‌تجاوزها از طریق فکرو اقتصاد صورت میگیرد .

من برای این لایحه اهمیت بسیار قائلم مخصوصا برای مملکت ما و اوضاع واحوال کشورما این نوع مسائل بسیار قابل توجه‌است‌ناطق سپس درمورد حوادث قبل‌ازبیست‌و هشتم مرداد تذکراتی داد وگفت:

مابایدملتی بسازیم که درتمام جزرو مدها از نظر فکری گمراه‌نشود راه صحیح را تشخص بدهد

آسایش امنیت، عدالت ،فرهنك و بهداشت میخواهد ،اما یك عده این امررا بهانه میکنند ومردم را گمراه میسازند ،مردم باید روشن شوند ،بنده معتقدم که‌دراین‌لایحه که‌دولت تنظیم میکند باید باکمال دقت باشد ،تادراین کشور مکتبی بوجود بیاید که بقال و قصاب هم در دکان خودشان حقایق اموررا درك کنند و فقط بظاهر امور توجه نداشته باشند .

اجرا میکنند باید اشخاص بسیار واردی باشند .

آقای عمیدی‌نوری نیز در لایحه تذکراتی داد وگفت: باید باکمال دقت وموشکافی کوشش‌کنیم که فکر ملت ایران را تقویت کنیم تا بیشتر جلو برویم .

موافقت شهرداری تهران با تقسیط عوارض اراضی

دفاتر اسناد رسمی مکلفند هنگام تنظیم سند عوارض شهرداری را دریافت کنند

صاحبان اراضی میتوانند بشهرداری تهران مراجعه کرده‌وپس ازتقسیط بدهی خود مفاصا حساب دریافت نمایند

چون در چند روز اخیر شایعاتی درباره عدم دریافت عوارض‌شهرداری توسط محاضر انتشار یافته بود خبرنگار ما پیرامون دریافت عوارض شهرداری با مقامات مسئول تماس گرفت .

وصول عوارض

آقای مهام شهردار تهران دراین باره اظهار داشت طبق قانون عوارض شهرداری باید دریافت گردد و چنانچه مالکین تاکنون عوارض‌خود را پرداخت نکرده‌اند دلیل این‌نمی شود که عوارض مربوطه گرفته نشود ودفتر خانه های اسناد رسمی مکلفند عوارض شهرداری رامطابق نرخ معینی وصول کرده وبه‌حساب شهرداری بگذارند .

وجوه سپرده

آقای قائم مقامی مدیرکل درآمد شهرداری درمورد وصول عوارض به خبرنگار ماگفت طبق تبصره‌ماده ۷۴ قانون امور شهرداری ها دفتر خانه‌ها مکلفند درموقع تنظیم اسناد مفاصا حساب شهرداری راازمتعاملین مطالبه کنند ولی چون در گذشته شهرداری قادر نبود بسرعت مفاصا حساب املاك راصادر کند موافقت شده بود که‌دفتر خانه ها عوارض شهرداری را بطور سپرده دریافت کنند وسند تنظیم نمایند .

طبق مدارك موجود دفترخانه ها وجوهی راکه بابت سپرده اخذ می کردند غالبا با بدهی عوارض ملك تناسب نداشت ومکرر دیده شده کـه بجای اخـذ ۵۰ هزار ریال عوارض ۵۰ریال بعنوان سپرده‌اخذ گردیده است

مطالبه مفاصا حساب

برای رسیدگی باین موضوع و تسهیل در کار مردم بطوریکه هم منافع دولت از بین نرود وهم کمکی به بدهکاران شهرداری بشود چندی قبل کمیسیونی باحضور نمایندگان ثبت اسناد وکانون سر دفتران در اداره کل درآمد شهرداری تشکیل گردید . واداره کل درآمدشهرداری اعلام داشت که بفاصله ۲ تا ۴۸ساعت مفاصا حساب عوارض شهرداری‌را صادر خواهد کرد وبرای تسهیل بیشتر در معاملات شهرداری تهران موافقت‌نمود که‌عوارض‌واقعی‌شهرداری بعنوان سپرده از طرف دفترخانه ها اخذ گردد . وچنانچه دفاتر اسناد رسمی نخواهند مطالبه عوارض رادر هنگام تنظیم سند بنماید ناگزیر باید قانون اجرا شود ودفاتر اسناد رسمی موقع تنظیم سندمفاصاحساب شهرداری را مطالبه کنند .

تقسیط بدهی

مدیر کل درآمد شهرداری اظهار داشت برای کمك بیشتر بمردم شهرداری تهران تصمیم گرفت که باتقسیط بدهی صاحبان املاك‌موافقت کند و بدهکاران عوارض میتوانند قبل‌از معامله‌به اداره‌در آمدشهرداری مراجعه کرده وپس‌از تقسیط‌عوارض خود مفاصا حساب برای معامله دریافت دارند .

عوارض شهرهای حومه تهران

مانند سابق وصول میشود ـ تقسیم بندی حومه

امروز شهرداری تهران ط ی‌نامه‌ای بکلیه‌روسای مناطق شهرداری‌های حومه اطلاع‌دادکه چون غالب‌مالکین حوزه آن شهرداری برای پرداخت‌عوارض ملك خود باداره کل درآمد شهرداری تهران‌مراجعه مینمایند دستور دهید عوارض حوزه آن شهرداری راکماکان بماخذ تصویبنامه های موجود که درباره آن حوزه صادر گردیده وصول نمایندتا تصمیم قطعی اتخاذ گردد.

همچنین امروز شهرداری تهران مناطق مختلف شهرداریهای حومه را بشرح زیر تعیین وابلاغ کرد.

منطقه ۱ یوسف‌آباد منطقه ۲عباس‌آباد‌ـ منطقه۳ نارمك منطقه٤ تهران نو‌ـ منطقه پنج‌نازی‌آباد منطقه ٦ جوادیه .

بطوریکه اطلاع دادیم روسای شهرداریهای‌این مناطق بعنوان رئیس منطقه نامیده خواهند شد .

لایحه تاسیس سازمان دفاع غیرنظامی

که امروز بتصویب مجلس شورای ملی رسید

ماده۱ ـ بمنظور حفظ جان ومال افراد کشور از تعرضات‌هوائی وحوادث طبیعی وسوانح غیر مترقبه وتقلیل اثرات‌آن همچنین تقویت روحی وایجاد علائق وهمکاری متقابل بین افراد درمواقع غیر عادی و اضطراری سازمانی بنام سازمان دفاع‌غیر نظامی کشوروابسته بوزارت کشور تاسیس میگردد کـه درهر محل‌تحت نظر مستقیم استاندار و یافرماندار انجام وظیفه مینماید .

تبصره ۱ـ مقررا تو‌آئین‌نامه‌های اجرائی وسازمانی این سازمان بوسیله دولت تهیه وپس از تصویب کمیسیون کشور مجلسین بموقع اجراء گذارده خواهد شد .

تبصره ۲ـ کلیه وزارتخانه‌ها و موسسات وسازمانهای دولتی ووابسته بدولت وملی وهمچنین تاسیسات خصوصی مکلفند مقررات مربوط بسازمان دفاع غیر نظامی را ملحوظ ومجری دارند .

ماده ۲ـ وزارتین کشور وجنك مامور اجرای این قانون میباشند

زندانیان سیگار میسازند

امروز سخنگوی وزارت دادگستری بخبرنگار ما گفت : برای بهبود وضع زندانیان بدستور آقای دکتر هدایتی وزیر دادگستری انجمن حمایت زندانیان هر هفته در وزارت دادگستری تشکیل میشود .

در جلسه امروز هیئت مدیره انجمن که در ساعت ۸ صبح تشکیل شد آقای سرلشگر ضرغام وزیر گمرکات و انحصارات بر حسب‌دعوت قبلی در جلسه حضور یافت و پیرامون اقداماتی که‌در زندان بمنظور رفاه حال زندانیان بعمل آمده مذاکره شد و قرار گردید که وزارت گمرکات و انحصارات مقداری از ماشین آلات اداره دخانیات را که زائد بر احتیاجات فعلی آن وزارتخانه میباشد بزندان واگذار نماید که تعدادی زندانی بکار بسته بندی و تهیه سیگار مشغول شوند .سخنگوی دادگستری افزود هم چنین‌قرار شد که وزارتخانه مزبور نسبت به قیمت شکر وچای وبرنج زندانیان تخفیفاتی قائل شود وقیمت چای را بهمان میزان تمام شده با زندانی احتساب نمایند ضمنا برای آنکه‌نان سالم و بدون آلودگی در دسترس زندانی قرار داده شود قرار شد یك کار خانه کوچك نانوائی که رفع احتیاجات زندان را بکند از طرف وزارت گمرکات تحویل زندان گردد .

انتشار مجموعه‌ای از آثار ادبی ایران در آمریکا

نیویورك ـاخیرا کتابی موسوم به گنجینه «ادبیات آسیائی »در نیویورك انتشار یافته است که‌حاوی بهترین آثار ادبیات فارسی و عربی می‌باشد.

یك قسمت مهم این کتاب به‌سوره‌های قرآن مجید اختصاص داده شده که‌توسط محمد پیکتهال به‌زبان انگلیسی ترجمه شده‌است .

آگهی نتیجه انتخابات دوره سوم اتحادیه صنف عطار وسقط فروش

بدینوسیله باطلاع کلیه افراد اتحادیه صنف عطار وسقط فروش میرساندکه در نتیجه انتخابات اتحادیه‌که در روزهای ۸و۹و۱۰و۱۱ و ۱۲ آذرماه جاری بعمل آمده از مجموع ۸۶۲ رای ماخوذه آقایان زیر حائز اکثریت تشخیص و بعضویت هیئت مدیره اتحادیه انتخاب گردیده‌اند .

۱ـآقای‌علی شمس‌آبادی ۸۳۹رای
۲ـ « عباسعلی اسلامی۸۲۵ «
۳ـ « ابراهیم صمدانی۸۲٤ «
٤ـ « محمدمسگرزاده ۸۲۱ «
۵ـ « صمد صبری ۸۲۰ «
٦ـ « قربانعلی امینی ۸۱۸ «
۷ـ « عباس‌فریدونی ۸۱۸ «
۸ـ « قاسم لزگی ۸۱۸ «
۹ـ « عباسعلی سندسی۸۱۵ «
۱۰ـ « سیداحمدهاشمی نسب ۸۱٤ «
۱۱ـ « محمد رئوفی ۸۱٤ «
۱۲ـ « محمدرحیم‌دادرس۸۱۳ «
۱۳ـ « محمدباقر کرباسی۸۱۲ «
۱٤ـ « عباس‌علی‌الحساب ۸۱۲ «
۱۵ـ « غلامعلی‌مردانبیگی۸۱۱ «
۱٦ـ « آقای‌ابراهیم‌بدری۸۱۱رای
۱۷ـ « آقای‌یوسف‌عراقیان۸۱۱ «
۱۸ـ « سیدحسین‌اخوی ۸۱۰ «
۱۹ـ « مهدی طاهری ۸۰۸ «
۲۰ـ « کاظم شاکری ۸۰۷ «
۲۱ـ « ابوالقاسم رازدان۸۰٦ «
۲۲ـ « حسین‌خوش‌نیت۸۰٤ «
۲۳ـ « سید مرتضی مرتضوی ۸۰۱ «
۲٤ـ « عبداله احترامی ۸۰۰ «
۲۵ـ « حسین اکباتانی ۷۸٦ «
۲٦ـ « سیداحمد عدیلی ۷۷۰ «
۲۷ـ « قربان قانونی ۷٦۹ «
۲۸ـ « سیدباقر هاشمیان۷٦۰ «
۲۹ـ « غلامحسین توتونچیان ۷۵۸ «
۳۰ـ « غلامرضا تهرانی ۷۳٤ «

چنانچه کسی ازجریان انتخابات شکایتی داشته باشد میتواند درظرف یك‌هفته شکایت خودرا طبق ماده ۵ آئین‌نامه بانجمن نظارت واقع در (فرمانداری تهران) تسلیم نماید تامورد رسیدگی قرارگیرد .

آ ـ ۳۲۸۳۲ فرماندار تهران ـ دکتر بابك

دعوت نامه

انجمن فرهنگی و خیریه اتحاد تهران از کلیه اعضاء انجمن دعوت مینماید در جلسه فوق‌العاده که روز سه‌شنبه نهم دیماه ۱۳۳۷ ساعت سه بعداز ظهر در محل انجمن تشکیل میشود حضور بهمرسانند‌ـ

دستور جلسه

تغییر نام و پاره از مواد اساسنامه ـ

انجمن فرهنگی و خیریه اتحاد تهران

آ‌ـ۲۲۱٤۷

تغییر برنامه‌درانجمن‌فرهنگی ایران‌و آلمان

(فیلم درآن روز) که طبق برنامهٔ ماهیانه قرار بود روزشنبه ۲۲ آذر داده شود به روز یکشنبه ۲۳ آذر ساعت ۲۰ موکول گردید .

آ‌ـ۲۲۱٤۹ دبیرخانه

********** دنباله اخبار خارجه **********

عامل توطئه عراق سلاحهای خود را تسلیم دولت کرد

تلویزیون بغداد قسمتی ازاسلحه مهمات وپولهائی راکه بایستی بمصرف توطئه میرسید نشان داد

مقادیری طپانچه ،فشنك ،چاقو ، پول ویکدستگاه ضبط صوت نشان پنجه بکس ،سه هزار لیره استرلینك داد .

بغداد ـرویتر ـسرگرد سلیم‌فخری رئیس رادیو بغداد امروز در برابر تلویزیون بغداد ظاهر شد وقسمتی از اسلحه‌و پولی را که‌قرار بوده بمصرف انجام یك توطئه علیه‌رژیم کنونی عراق برسد بمعرض تماشا گذارد .سرگرد فخری گفت«مردی‌که این وسایل وپولها در اختیار او گذارده شده بود بلافاصله دراطاق کار عبدالکریم قاسم نخست‌وزیر عراق حاضر شده وآنچه‌را که‌بوی داده شده بود دراختیار رئیس دولت گذارد »

درتلویزیون بغداد سرگرد فخری

امریکا از توطئه عراق اطلاع نداشت

واشنگتن ـ یونایتدپرس ـوزارت امور خارجه امریکا از مسئله توطئه کودتا در عراق اظهار بی‌اطلاعی کرد. یك سخنگوی رسمی وزارت خارجه نیز اظهار داشت شایعات مبنی بر شرکت امریکا در این توطئه بکلی بی‌اساس است .

ارتش آمریکا تقلیل نخواهد یافت

آمریکا باید ارتش خودرا باسلاحهائی که برای جنگهای محلی مناسب است تجهیز کند

پاسادنا ـکالیفرنیا ـ یونایتدپرس ژنرال ماکسویل تایلر رئیس ستاد ارتش امریکااظهار داشت‌که‌درسرباز گیری جدید اقدامی برای تقلیل‌نیرو هـای مسلح داده نخواهد شد. تایلور افزود که امریکا میتواند در جنگهای محدود سریعتر عکس‌العمل از خود نشان دهد وبدین منظورلازم است تعلیمات نقشه کشی مشترك بوجود آید .

تایلور گفت سلاحهای نیرومند امریکا مانند بمب های اتمی برای جنگهای محلی مانند کره قابل‌استفاده نیست ،زیرا قدرت تخریب آن بسیار شدید است وباید سلاحهائی در اختیار ارتش قرار گیرد که‌برای‌جنك های مذکور مناسب باشد .

وزیر خارجه چین کمونیست

دالس وتیتورا دریك ردیف قرار داد

توکیو ـ یونایتدپرس ـ «جن‌یی»وزیر امور خارجه چین کمونیست امروزضمن نطقی شدیدا بدالس وزیر امورخارجه آمریکا حمله کرد واظهار داشت«هیچ نیروئی درجهان نمیتواند از پیشرفت موفقیت آمیز ۶۵۰ میلیون خلـق چین جلوگیری کند.

وزیر خارجه چین کمونیست که در ضیافت هیئت نمایندگی الـجزایـر صحبت میکرد همچنین حمله سختی بمارشال تیتو بعمل آورد و اورامتهم باخلال در پیشروی کمونیسم نمودو اظهار داشت نه‌دالس ونه تیتو هیچیك نمیتوانند از تلاش‌عبث خود کوچکترین نتیجه‌ای بگیرند .

فن‌پاین حقوق بازنشستگی میخواهد

بن ـآسوشیتد پرس ـفن پاین سفیر مخصوص هیتلر در ترکیه‌از دولت آلمان غربی درخواست حقوق تقاعد نمود وی اظهار داشت که‌این حقوق تقاعدرادرازای بیست‌وپنجسال خدمت به‌کشور آلمان بعنوان یك سرباز وسیاستمدار ،درخواست‌نموده است واین امر درتمام کشور هاواز جمله امریکا متداول است .فن‌پاین که‌اکنون ۷۹ سال دارد قبل‌از آنکه هیتلر روی کار بیاید در ۱۹۳۳صدر اعظم آلمان بود .پس‌از آنکه هیتلر زمام اموررا بدست گرفت معاون‌صدر اعظم شد وسپس پست سفارت‌ترکیه واطریش بوی واگذار شد .فن‌پاین متهم بود که‌بعنوان رئیس حزب کاتولیك راه را برای روی کار آمدن هیتلر باز کرده است .پس از جنك فن پاین در دادگاه نورنبرك محاکمه شد وتبرئه گردید. ولی یك دادگاه ضد نازی اورا محکوم به سلب‌حقوق اجتماعی وزندان نمود .بعدا زندان او تعلیق شد وحقوق اجتماعی‌پاین اعاده یافت .اکنون اودرخانه خود در حومه بادن بادن باتفاق زن ودو دخترش زندگی میکنند واغلب اوقات خودرا بنوشتن خاطراتش میگذراند.

جایزه پاسترناك

درمحل امنی نگهداری میشود

نیویورك ـ یونایتدپرس ـ روزنامه نیویورك هرالدتریبون در شماره‌امروز خود مینویسد باآنکه پاسترناك‌نویسنده شوروی نتوانسته‌بود درمراسم اعطای جایزه نوبل شرکت کند ولی اغلب افکار متوجه اوبود.

حتی‌رولف از فیزیکدانان شوروی نیز که درمراسم مزبور برای دریافت مدال طلا وجایزه پولی نوبل حضور داشتند ازیاد پاسترناك غافل‌نبودند.

دانشمندان طالب حقیقت هستند واین دانشمندان برجسته فیزیك میدانستند که جای خالی پاسترناك مایه شرم روسیه است که‌به‌جهان کسانی مانند تولستوی ، داستایوسکی و پوشکین را داده‌است.

غیبت پاسترناك بلندتر از صدای میلیونها نفربودکه فریادمیزدند استبداد دشمن ابدی آزادی فکری اندیشه و بیان است .

کمیته جوایز نوبل اعلام کرد که مدال طلای پاسترناك ودیپلم او در یك محل امن نگاهداری خواهد شد تااگر روزگاری پاسترناك به سوئد آمد بوی داده شود.

فرمانروایان کمونیست اگر تصور میکنند که مخالفت غرب با آنها بعلت مخالفت باچیزی است که «کاپیتالیسم» مینامند دچار اشتباه هستند .

غرب ازسیستم شوروی از این جهت بیزار است که‌روح‌انسانی‌را باندازه‌ای‌تنزل می دهند که حتی کسانی که‌خود را نویسنده مینامند در مثله‌کردن یك نویسنده شرکت میکنند .

نمایش فیلم معروف **چراغ گاز GAS LIGHT** فقط امشب و فرداشب در سینمای سعدی ادامه دارد

از اصفهان

زمستان و والیبال

امسال نیز مانند سالهای گذشته مسابقات والیبال آموزشگاههای تهران در هوای آزاد برگزار میگردد .والیبال یك بازی دسته جمعی است که جوانان وبخصوص دانش‌آموزان نسبت به‌آن زیاد علاقه نشان میدهند. آمارهای‌دقیق حاکی از این است که تعداد والیبالیستهای جهان متجاوز از شصت میلیون نفر میباشد .

ورزش والیبال در رشد جوانان تاثیر بسزائی دارد .پزشکان تربیت بدنی و کارشناسان ورزش پیشرفت عظیم والیبال را درمیان جوانان بادقت کامل تعقیب میکنند و کوشش دارند که این رشته‌مهم مقام ورزش شماره یك جهان را بدست آورد. هم‌اکنون در فرانسه‌و درچند کشور اروپائی در مسابقات مهم والیبال تعداد تماشاچیان بیش از تماشاچیان‌مسابقات‌فوتبال میباشد. ورزش والیبال را درهر فصل‌میتوان بازی کرد .درهمه جای دنیا والیبال را درتابستان در هوای آزاد و در زمستان در سالن‌های سرپوشیده بازی میکنند .

تاچند سال پیش مسئولین ورزش‌ما بعلت اینکه تهران فاقد سالن‌های سرپوشیده است مسابقات والیبال‌را بدون توجه به‌فصل همیشه درهوای آزاد تشکیل میدادند .بسیار جای تاسف است که اکنون که‌درتهران چهارسالن سرپوشیده داریم بازهم در فصل زمستان مسابقات‌والیبال را در هوای آزاد انجام می‌دهند در صورتیکه منظور از ایجاد سالن های سرپوشیده آن نیست که مادر آنرا بروی جوانان ببندیم ودرنتیجه باتشکیل مسابقات والیبال در هوای آزاد باسلامتی فرزندان خود بازی کنیم .باداشتن سالنهای محمدرضا شاه پهلوی -دانشگاه- پارك شهر ودانشسرای مقدماتی ترجیح هوای آزاد در بازیهای والیبال کاری‌است خطرناك وبرخلاف اصول بهداشتو مقررات ورزش .

امیدواریم که مسئولین ورزش فرهنك در تشکیل مسابقات ورزش دقت بیشتری نشان داده و سلامتی جوانان را نیز درنظر بگیرند .

اخراج آموزگاران خاطی

بطوریکه از فرهنك استان اطلاع میدهند .

چون پنج‌نفر از آموزگاران دبستان ملی فروهر بجای حضور درکلاس درس دبستان محل خدمت خودرا ترك و برای تحصیل بدانشکده ها میرفته اند بخدمت‌آنان‌که منحصرا موظف بشغل آموزگاری بوده‌اند خاتمه و مدیر دبستان توبیخ گردید

مسافرت علمی

آقای دکتر هنج اشتراس روان‌شناس و طبیب اطریشی باتفاق‌آقای جلال آل‌احمد برای مطالعه آثار باستانی راه بین بهبهان و کازرون حرکت کردند .

بقرار معلوم این‌راه همان راهی است که اسکندر مقدونی با سپاهیان خود بمنطقه فارس رسیدو برای انجام مطالعات از نزدیك این هیئت بین بهبهان و کازرون راپیاده طی خواهند کرد .

نمایشگاه دائمی کارهای هنری محصلین

سازمان جوانان شیروخورشید از مصنوعات هنری محصلین نمایشگاهی تشکیل وبه آنها جایزه میدهد

طبق تصمیم سازمان جوانان شیرو خورشید مرکزی یك نمایشگاه‌بزرك دائمی از محصولات هنری محصلین عضو سازمان دایر خواهد شد .

بمنظور ایجاد این نمایشگاه به مربیان ورهبران سازمان جوانان در سراسر کشور اطلاع داده شد که محصولات هنری اعضای سازمان‌را که درزمینه های ذیل تهیه شده‌باشد به تهران ارسال دارند .

نقاشی وتابلو هائی که هدفهای سازمان جوانان را مجسم نماید ، دوزندگی ، عروسك ، کارهای‌نجاری گلسازی وغیره

برای تهیه آثار هنری مزبور در هر شهرستان برای انتخاب بهترین نوع کارها اعضای سازمان یکدوره مسابقه هنری بین افراد محل ترتیب خواهد داد وکار نفرات اول تاسوم رابه تهران خواهند فرستاد .

کارهای نمونه بنام اشخاص‌سازندم باذکر شهرستان مربوطه درنمایشگاه دائمی تهران نمایش داده خواهد شد .

مهلت ارسال آثار هنری تا پایان دیماه ۳۷تعیین شدمو بمسازندگان بهترین محصولات هنری جوائزی داده خواهد شد .

فرهنگی-ورزشی

روسای ورزشی ارتش انتخاب شدند

سرتیپ‌خاتمی — سرتیپ پیروز

بعداز ظهر دیروز جلسه سالیانه اعضاء انجمن ورزشی ارتش درحضور والاحضرت شاهپور غلامرضا پهلوی ریاست کمیته ملی‌المپیك ایران‌تشکیل گردید ودر نتیجه تیمسار سرتیپ خاتمی فرمانده نیروی هوائی بریاست انجمن ورزشی ارتش. تیمسار سرتیپ پیروز بسمت رئیس کمیته فنی انجمن و آقایان سرهنك ستاد موحد .سرهنك ستاد وشمگیر- سرهنك‌معصومی‌بسمت عضو هیئت مدیره و آقایان سرهنك ۲ مولوی دبیر انجمن ورزشی ارتش سرهنك ۲جهانبانی خزانه‌دار و سرهنك۲ مبین‌بسمت دبیرکمیته فنی‌انجمن‌و رئیس باشگاه ورزشی پهلوی انتخاب گردیدند .

فنی که سازمان ملل نمیتواند به آن کمك کند

دیشب در باشگاه جعفری با حضور آقایان «توماس پاور»رئیس اداره کمکهای فنی ملل متحد در ایران و«مهندس کوبس» نماینده سازمان بین‌المللی کاروجمعی دیگر از شخصیتهای داخلی و خارجی مجلس جشنی بر پا بود. ابتداورزش باستانی بمیانداری آقای جعفری رئیس باشگاه انجام گردید وسپس مدعوین از قسمتهای مختلف‌باشگاه دیدن کردند . رئیس اداره کمك های فنی سازمان ملل هنگامیکه یك جفت از میلها را بدست‌گرفت ودید نمیتواند آنرامانندورزشکاران بچرخاند بشوخی گفت «این فنی است که ما نه تنها نمیتوانیم به‌آن کمکی کنیم بلکه بایدبیائیم و آنرا یاد بگیریم !»

جشن‌حقوق‌بشر

فردا ۱۹ آذر ومصادف با دهمین سال تصویب اعلامیه جهانی‌حقوق بشر می‌باشد وبهمین‌مناسبت‌مجلس جشنی درتالار فرهنك‌ازطرف‌جمعیت ایرانی طرفدار ملل متحد برگزار میشود . دراین جشن آقای دکتر متین دفتری رئیس جمعیت و نمایندگان احزاب سیاسی وجمعیت های بانوان سخنرانی کردوواهمیت این روز تاریخی را تشریح خواهند نمود .

در جشن فردا برنامه‌های هنری نیز اجرا خواهد شد .

برنامه جشن

برنامه جشن ازاینقراراست : سلام شاهنشاهی - سرود ملل متحد -پیام‌شاهنشاه توسط آقای علاء وزیردربارشاهنشاهی-سخنرانی آقای‌دکتر متین دفتری‌رئیس‌جمعیت ایرانی طرفدار ملل‌متحد- سرود روزحقوق‌بشر - پیام حزب ملیون پیام حزب مردم- پیام جمعیتهای بانوان ایران - موسیقی- توسط ارکستر سازهای ملی اداره هنرهای زیبای‌کشور -

پیام‌آقای ریتر رئیس اداره اطلاعات سازمان ملل متحددرایران موسیقی توسط ارکستر سازهای ملی اداره هنرهای زیبای کشور پذیرائی وتوزیع نشریات مربوط بسازمان ملل متحد واعلامیه حقوق بشر وتمبر مخصوص روز حقوق بشر .

پیشاهنگان یك دائم‌الخمر را باخود بردند

این مرد به‌پزشك معرفی شد وپیشاهنگان عهده‌دار مخارج معالجه اوگردیدند

قسمتی از کارهای نیك پیشاهنگان درهفته کارنیك جاری

فردا روز آخر هفته کار نیك پیش آهنگان میباشد .

درچندروزگذشته تمام‌پیش آهنگان تهران و شهرستانها در خیابانهای شهرها هریك‌بکاری مشغول‌بودند و قسمتی‌از برنامه‌هائی‌که درتهران اجرا شده بشرح زیر بوده است :

جوخه ستاره نمونه

پیش آهنگان گروه نمونه بنام هفته کارنیك میز های کانون شماره ٤ را رنك کاری ولاك الکل کاری نمودند .

دبستان جهان تربیت

پیش آهنگان‌دبستان جهان‌تربیت نیز هفته کارنیك خودرا اختصاص به نظافت دبستان و کمك بپدر و مادر خود داده‌اند .

پیش آهنگان رسدها

پیش آهنگان رسدهای ٥و٧و١٢ و٢٤ و٣٠ و٢٩ در کلاسهای‌مبارزه با بیسوادی کاغذوقلم پخش نموده و با تمیز کردن شیشه‌ها وتدریس در کلاسهای اکابر کار نیك خود را انجام دادند .

پیش آهنگان رسد ٧١ نیز در بیمارستان رازی‌بین‌بیماران شیرینی تقسیم نمودند .

پیش آهنگان باشگاه آرارات مردی را که در خیابان نادری‌دائماً میخوارگی میکرده‌به‌پزشك معرفی نمودند و عهده دار کلیه مخارج مداوای شخص مزبور شدند .

پیش آهنگان دبستان عزیزی در بیمارستان هزار تختخوابی مقدار قابل‌توجهی شیرینی‌تقسیم کردند.

پیش آهنگان دبیرستان سدکرج یك کلاس فوق‌العاده همه روزه‌در محل دبیرستان‌دائر نموده‌وتدریس می کنند .

قهرمانان صحرانورد آمورشگاهها

مسابقات فینال دو صحرانوردی دوره اول آموزشگاههای تهران زیر نظر فدراسیون دوو میدانی آموزشگاههای کشور از میدان امجدیه آغاز شد ودر نتیجه آقایان انوشیروان توکلی از دبیرستان بوعلی‌سینا با رکورد ٨ دقیقه و ٨ ثانیه اول و هوشنك جلایر از هنرستان تهران درمدت ٨ دقیقه ویازده ثانیه دوم ابراهیم خطیبی‌در مدت ٨ دقیقه وچهارده ثانیه سوم شناخته شدند .

در نتیجه کلی تیم‌های دبیرستانهای هدف با ١١٧ امتیاز اول برنده پرچم افتخار و کورش‌با ١٣١ امتیاز دوم کمال با ١٣٧ امتیاز سوم شدند .

در خاتمه مسابقات جوائز مسابقات دو صحرانوردی و احکام برندگان وهمچنین جوائزی که‌از طرف شرکت پپسی کولا تهیه شده بود بوسیله آقای رهبری رئیس اداره تربیت بدنی فرهنك استان توزیع‌شد.

تجلیل از بازنشستگان دبیرستان رهنما

عصر دیروز از طرف انجمن خانه و مدرسه دبیرستان رهنما مجلس چای برای تجلیل از آقای یداله مظفری رئیس سابق دبیرستان و آقایان جعفر پیرسیدی و کاظم شاهرودی و زرندی و علی امتیازی کارمندان دفتری که بافتخار بازنشستگی نایل شده‌اند برپا شد . در این مجلس عده‌ای از اولیای دانش‌آموزان شرکت داشتند . ابتدا آقای مصطفی بهرامی رئیس جدید دبیرستان اظهاراتی در تجلیل از خدمات بازنشستگان ایراد کرد و سپس آقای دیهیم نماینده مجلس و رئیس انجمن خانه و خانواده از خدمات آنان تشکر نمود ودر خاتمه آقای یداله مظفری که مدت پنج سال ریاست این دبیرستان قدیمی را عهده‌داربوده از حضاربمناسبت انعقاداین مراسم‌تجلیل ازخدمتگزاران فرهنك سپاسگزاری نمود و در خاتمه هدایای انجمن خانه و مدرسه به بازنشستگان اهدا شد .

کلاس برای تربیت مربیان جوانان شیروخورشید

سازمان جوانان شیروخورشید سرخ‌برای مربیان سازمان‌جوانان‌مدارس پایتخت کلاس مخصوصی ازروز دوشنبه اول دیماه ازساعت ٤٫٣٠ تا ٦ بعداز ظهر سه روز برای بانوان و سه‌روز جهت آقایان در محل سازمان مرکزی دایر خواهد گردید پس‌ازپایان کلاس وامتحان از داوطلبان در صورت قبولی به‌آنان گواهی نامه داده خواهد شد و آنان بعنوان مربی سازمان جوانان درمدارس انجام وظیفه خواهند کرد .

زن هفتاد ساله و شوهر ۳۰ ساله !

شوهر شاه‌قمر باپولهای اوزن جوانی گرفت وناپدید شد

شاه‌قمر گفت: تابحال خیلی‌ها خواستند دارائی مرا «بالابکشند» ولی‌من همه را سرجای خود نشاندم !

آخر وقت‌امروز پرونده‌ای ازطریق کلانتری۲۲ بدادسرای تهران‌رسید همراه‌این پرونده‌زن هفتادساله‌ای همراه شوهر ۳۰ ساله‌اش بدادسرا آمده بود . این زن و شوهر که پس ازیك نزاع‌کار شان بکلانتری و دادسرا کشیده بود در آنجا هم دست بردار نبودند زن هفتاد ساله که شاه قمر نام داشت بشوهر۳۰ ساله‌اش ناسزا میگفت و شوهر وی بنام قلی نیز باین زن التماس میکرد تا دست از شکایت خودبر دارد ولی پیرزن هفتادساله میگفت من ازخیر توشوهر گذشتم حالا ببین چه بلائی بسرت میآورم !

خواستگار ۳۰ ساله

رسیدگی باین پرونده بشعبه۳ باز پرسی ارجاع شد . شاه قمردر باز پرسی میگفت ۱۰ ماه قبل‌قلی وضعم را نفهمیدم بهرجا سرکشیدم ولی از قلی خبری نبود بالاخره‌آنقدر در خانه‌یکه وتنها نشستم تاپس‌از دوماه قلی پیدایش شد وبخانه‌آمد ودوباره بمن اظهار عشق کردالبته من متوجه جریان شدم چه‌اوهروقت بی‌پول میشد همین کاررامیکرد . ولی چون «دستش‌را خوانده بودم» طاقت نیاورده بطرف او حمله‌کردم‌و بین‌ما زدوخوردی درگرفت وچون شوهر ناجوانمردم‌مرا بشدت‌مضروب کرده بود بکلانتری ۲۲ شکایت کرده و حالا درصددم تااوراتعقیب کنم وپس‌از اینکه اوراشدیدامجازات کردم هرضحالی بدادگاه‌شهرستان برای گرفتن طلاق تسلیم خواهم کرد .

همه را سرجایشان نشاندم

دراین هنگام پیرزن هفتادساله روقلی کرده گفت تاحالا خیلی ها خواسته‌اند دارائی مرا«بالا» بکشند ولی من همه آنهارا سرجایشان نشانده‌ام وتورا که آخرین نفرآنها هستی شدیدا تعقیب خواهم کردتا دیگر بطمع پول وثروت بفکرازدواج نیفتی .شاه قمر مرتبا این حرفهارا تکرار میکرد وقلی درجواب میگفت خانم باتمام حرفها من بشما علاقه دارم وحاضر نیستم طلاق بدهم.

تحقیقات بازپرس ازاین دونفر تاپایان وقت اداری ادامه داشت و سرانجام به‌آنها تکلیف‌سازش شد.

حوادث کوناکون

در نتیجه بارندگی دیشب

زنی‌مرد وشوهرش بسختی‌مجروح‌شد

بامداد امروز زن ۲۳ ساله‌ای بنام ربابه خالدی ومردی‌بنام احمدکه در اثر سقوط از نردبان مجروح شده بودند بوسیلهٔ مامورین کلانتری ۱۳ به‌بیمارستان سینا منتقل و بستری شدند ولی معالجات در مورد ربابه مؤثر واقع‌نشد ونابرده لحظه‌ای بعد درگذشت .

بقرار اطلاع بانو ربابه قصد داشت شیئی را از پشت بام منزل خود واقع در چهار راه‌گرگان پائین بیاورد ولی چون در اثر بارندگی لبهٔبام خیس شده بود نردبان از جایش لغزید و در نتیجه ربابه از بالای نردبان بزمین سقوط کرده و نردبان نیز بر فرق شوهرش اصابت و او را نیز مجروح کرده است .

«عباس پررو» از راننده‌ها «مالیات» میگرفت!

«عباس پررو»

نیمه شب باتومبیلها حمله میکرد...

ساعت ۹دیشب جوان بیست‌وپنج ساله‌ای درحالیکه بشدت‌رنگش پریده بود باطاق افسر نگهبان کلانتری ۱۳ وارد شد واظهار داشت بدادم برسید اتومبیلم‌را ازدستم گرفتند افسر نگهبان بعداز آرام کردن وی جریان واقعه‌را پرسید اتومبیلم را دزدیدند

جوان مزبور اظهارداشت اسم من عباس صادقی است ورانندهتاکسی شماره ٦٧٣٣ می‌باشم دیشب چند نفر مسافر از میدان فوزیه بقصد تهران نو سوار کردم وبعدازرسانیدن مسافرین خود بمقصدازجاده تهران‌نو بتهران برگشتم ولی نزدیکیهای‌نارمك مورد حمله‌چند نفر ناشناس واقع شدم وآنها بعداز شکستن دروپنجره تاکسی ومضروب کردن خودم‌اتومبیلم را ازدستم گرفتند .

عباس ضمن گفته های خوداضافه میکرد که‌دربین مهاجمین ناشناس جوانی معروف به «عباس پر رو»که ازباج گیر های معروف است نیزبوده است .افسر نگهبان بعداز تحقیق بیشتر از راننده تاکسی مامورینی جهت دستگیری مهاجمین‌وپیدا کردن اتومبیل مسروقه فرستاد .

اتومبیل پیدا شد

مامورینی که‌جهت تعقیب مهاجمین رفته‌بودند چند ساعت بعد اتومبیل عباس را دریکی از گود های‌نارمك در حالی‌که بکلی خرد شده بودپیدا کردند .وضمنا در حین گردش در جاده تهران نو بجوان کوتاه قدسیاه چرده‌ای ظنین شده وبعداز مقداری گفتگو اتومبیل‌را باجوان مزبور به کلانتری آوردند .دراولین برخوردی که اسماعیل بااین جوان در اطاق افسر نگهبان کلانتری ۱۳ کرد اظهار داشت :این جوان همان«عباس‌پررو» است که‌در بین مهاجمین بوده و بازور مرا ازپشت فرمان به خارج انداخت ولی چون من «سوویچ»ماشین را درجیب خود مخفی کرده بودم‌آنها نتوانسته‌اند اتومبیل را بسرقت‌ببرند بدستور آقای سرهنك پرتو کلانتر بخش ۱۳تحقیقات بوسیله آقای‌ستوان افراسیابی افسر نگهبان کلانتری‌از عباس معروف به«عباس پررو»بعمل آمد .

راننده شاکی در دنباله اظهارات خود اضافه کرد :مادر حدود بیست راننده سواری کرایه هستیم که‌از میدان فوزیه بتهران نو ونارمك و تهران پارس مسافر می‌بریم عباس هم اکثراوقات در میدان فوزیه‌است وخودرا درآن حوالی مامور شهرداری وگاهی مامور راهنمائی وشهربانی معرفی کرده وضمن گرفتن ایرادهائی از قبیل چرا نمره خودرا تبدیل به ۳۷ نکرده‌اید ویا چرا برك معاینه ندارید ،از هر اتومبیل کرایه مبلغ ده ریال بعنوان مالیات دولت ویا جریمه دریافت میدارد وهرراننده‌ای ازاین دستور «عباس پررو» سرپیچی کند وی باعده‌ای از رفقای خود در میان جاده تهران نو یادریکی از کوچه پس کوچه ها اتومبیلش را خرد میکند چون من امروز از دستور عباس سرپیچی کرده و«مالیات»عباس را نداده‌بودم امشب باین مصیبت‌دچار شدم .

سوابق فراوانی دارد

پرونده امر توسط آقای ستوان افراسیابی تنظیم وصبح امروزباتفاق شاکی بدادسرا فرستاده شد ضمنا صبح امروز عده‌ای درحدود بیست نفر از راننده های میدان فوزیه با اطلاع از این موضوع بکلانتری آمده واظهارات اسماعیل را تائید کردند آقای سرهنك پرتو رئیس کلانتری ۱۳ اظهار میداشت که عباس ازباج گیرهای معروف حوالی میدان فوزیه است وسوابق فراوانی در شرارت دارد ومامورین در صدد دستگیری وی بودند که اتفاقا امشب بدام افتاد

دودکش کارخانه در پیاده رو

دیشب عباداله فرزند چهار ساله خود احمد را برای خرید ماست بدکان بقالی سر کوچه تقوی واقع در خیابان خواجه نظام الملك‌فرستاد. احمد در حین عبور از جلودودکش کارخانه رنك رزی که درهمان کوچه وچند قدم پائین تراز دکان بقالی است غفلتا احساس سوزش سختی درپا ها وکمر خود کرد و بزمین افتاد طفل چهار ساله که دراثردود وبخار کارخانه بشدت سوخته بود توسط پدرش ومامورین کلانتری ۱۳ به بیمارستان رازی منتقل و بستری گردید .

پوزش و تصحیح

در شماره دیروز در خبر مربوط به تائید قرار بازداشت دو نفر از دائر کنندگان مرکز فسادنام‌آقای فاتح رئیس شعبه ٦ دادگاه جنحه اشتباها آقای راسخ چاپ شده بود که ضمن پوزش بدینوسیله تصحیح میشود .

دونفر باتهام قتل مالکی در نیشابور بازداشت شدند

امروز خبرنگارما کسب اطلاع کرد که‌مامورین دایره کشف جرایم دونفر را باتهام قتل شخصی دریکی از قراء نیشابور در تهران‌دستگیر کرده‌اند.جریان‌بنابا‌ظهارات‌مامورین مزبور از این قرار بوده‌است .

اختلاف برسر کدخدا

در اوایل آذرماه بشهربانی کل اطلاع داده‌شد که دونفر از کشاورزان قریه«یام» از بلوك دیوانگاه نیشابور یکی‌ازخرده‌مالکین را که حسن دیوانگاهی نام‌داشت بقتل رسانیده وبتهران متواری شده‌اند .رسیدگی باین موضوع‌به آقای نیری رئیس دایره کشف‌جرایم محول گردید واز طرف نامبرده دستوراتی جهت دستگیری متهمین به‌آقایان لك‌رئیس ومحجوبکارو و ویدام مامورین شعبه‌اول دایره‌کشف جرایم صادر شد بالاخره پس‌از تحقیقاتی معلوم شد که این دونفر که اصغریامی فرزندحسین‌ورضایامی فرزند حسن نام‌دارند در نتیجه اختلافی که برسر تعیین کدخدابا حسن دیوانگاهی خرده مالك‌قریه مزبور پیدا کرده‌اند شبانه ویرا باسلاح کمری بقتل رسانده ومتواری شده‌اند .

مامورین دایره کشف جرایم‌پس‌از تحقیقات و تجسسات لازم وبااخذ نشانیهای آن دونفر دیروز هردورا درحوالی بخش ٥ مشاهده کرده باکمك مامورین کلانتری ٥ آنهارا دستگیر وبدایره کشف جرائم آوردند .در تحقیقاتی که‌ازمتهمین بعمل آمد آنهاقتل‌حسن‌دیوانگاهی را منکر شده واظهارات‌ضدونقیضی کردند وموقتا باقرار قانونی‌بازداشت شدند. اینك پرونده‌زیرنظربازپرس شعبه ١٣ دادسرادر دایره کشف جرایم مورد رسیدگی میباشد واز نیشابور سوابق امر خواسته شده است البته لازم بتذکراست که‌جرم آن دونفر در مرحله اتهامی‌میباشد وتاخاتمه تحقیقات بازپرس‌و ثبوت اتهام نمیتوان اظهار نظری کرد .

درجریان دخالتی نداشته‌است

درباره خبری که دیروز در باره دستگیری قمار بازان در میدان اعدام چاپ شده بود امروز پس‌از تحقیق از مامورین معلوم شد آقای عبداله عزت‌اله صاحبخانه از چندی پیش منزل خودرا بشخصی اجاره دادو نامبرده که‌از معتمدین محل می‌باشد از وجود قمارباز‌ان در خانه مستاجر خود اطلاعی نداشته‌ودر جریان‌مورد اتهامی قرارنگرفته‌است .بدین‌وسیله خبر مزبور توضیح داده میشود .

مجروحین تصادفات

دیشب پنج‌نفر باسامی زیردراثر حوادث‌رانندگی درتهران مجروح شده ودربیمارستانهای رازی و امدادی وسینا بستری شده‌اند:

مرتضی فرزند حسینعلی، کامران فرزند علاالدین، اصغراردبیلی، حسن فرزندمحمد، سیدیحیی

دراین تصادف سه چرخ اتومبیل کنده شد

ساعت هفت صبح امروز اتومبیل جیپ شماره ١٥٩٣٥ ارتشی که از خیابان آمل بطرف خیابان شمیران در حرکت بود در سه راه تخت‌جمشید در اثر لیزبودن زمین بشدت با سکوی وسط خیابان تصادف کرد ودر نتیجه در گوشه خیابان واژگون گردید شدت تصادف باندازه‌ای زیاد بود که سگدست اتومبیل جیپ شکسته‌و سه عدد از چرخهایش کنده شده است بطوریکه دکانداران محل اظهار میداشتند در داخل این جیپ دو نفر بودند که یکی‌از آنها که راننده جیپ بود بشدت مجروح و توسط رفیق خود بوسیله تاکسی به بیمارستان منتقل گردید . در عکس بالا جیپ شماره ١٥٩٣٥ پس‌از تصادف دیده میشود .

اصراری که بقیمت جان تمام شد

دیشب جوانی بنام گل‌محمدی که عصر دیروز در حوالی دوشان تپه هنگام‌کشیدن آب ازچاه دراثر رها شدن چرخ چاه چند متر دورتر پرتاب ومجروح شده بود بوسیلهٔ مامورین کلانتری ١٤ببیمارستان سینا منتقل گردید ولی معالجات پزشکان مؤثر واقع نشد ومجروح دراثر ضربهٔ وارده به‌سر درگذشت. جنازه جهت انجام تشریفات قانونی باداره پزشکی قانونی منتقل و پرونده‌بدادسرا ارسال شد .

بقرار اطلاع نامبرده ازآب‌کشی بوسیلهٔ چرخ‌چاه سر رشته‌ای نداشته وبا اصرار زیاد باین‌عمل مبادرت‌کرده است .

چشمها جستجو میکنند

لبها ازشدت خوشحالی بخنده بازمیشوند و دستها باکمال‌شتاب جلو میآیند تاپارچه‌های رنگارنك وجدید کارخانه‌وطن وپتوهای گرم‌وزیبای بازرونی را در آغوش بگیرند

تهران نمایشگاه کالای وطن کازرونی خیابان سعدی

صفهان: خیابان چهارباغ پاساژکازرونی

آ-٣٢٧٦٨

ایران و تعرفه‌های گمرکی بازار مشترک

بقیه از صفحه اول

یافت وبیرامون مسائل مربوطه که اهم آنها امور گمرکی وبازرگانی بوده مذاکرات مفصلی بعمل آمد وبررسی های دقیق انجام گرفت .

آقای جهانگیردر اطراف کنفرانسی (گات) چنین توضیح داد قرارداد (گات) قرار دادی است که برای از بین بردن تدریجی سد های گمرکی و آزادی مبادلات و رفع تبعیضات اقتصادی بر پایه منشور هاوانا تهیه و تدوین شده است و از ده سال باینطرف در ژنو شروع بکار کرده و همه ساله عده ای از دولتهای دیگر نیز به آن میپیوندند کمااینکه امسال دولت سویس کاملا ودولتهای یوگسلاوی و مالایا با شرایطی به آن ملحق شدند ، آنگاه بشرکت دولتهای غیر عضو در این کنفرانس اشاره کرده گفتند .

شرکت کشور های غیر عضو در این کنفرانس دارای فوایدی است که از آنجمله اولا از یك جریان بین المللی که تقریبا شامل تمام دنیای ذیعلاقه باین اساس میباشد بر کنار نمیمانند و ثانیا برای مازاد کالای صادراتی خود از مزایائی که طبعا دول عضو (گات) برای یکدیگر قائل میشوند ولی اجباری ندارند بدول غیرعضو بدهند محروم نخواهند گردید .

آقای جهانگیر گفتند میسیون اعزامی ایران طبق دستور دولت غیر از شرکت در کنفرانس (گات) مسئله بازار مشترك اروپا رانیزمورد بررسی قرار دادند ودر این زمینه افزودند بازار مشترك بموجب عهد نامه رم بوجود آمده و عهدنامه مزبور در تاریخ ۲۵ مارس ۱۹۵۷ بین کشور های آلمان و ایتالیا، فرانسه، بلژیك، هلند، لوکزامبورك بامضاء رسیده است که از تاریخ اول ژانویه ۱۹۵۹ بمورد اجرا گذاشته میشود گرچه هدف اصلی ونهائی موسسین شش گانه فوق تشکیل دول موتلفه اروپائی میباشد ولی هدف فعلی آنان تهیه زمینه مساعد در مسائل اجتماعی واقتصادی تحت عنوان (بازار مشترك) است که بموجب آن بازار وسیعی از بازار های کشور های عضو بوجود خواهد آمد که در آن سد های گمرکی ،سهمیه ها ومحدودیت های جریان کالاوسرمایه وکار وجود نخواهد داشت .

بازار مشترك هدف های خود را بتدریج عملی میکند و بدین منظور یك دوره موقت مرکب از سه مرحله چهارساله در نظر گرفته شده و چون مرحله اول تحت شرایطی تا سه سال قابل تمدید است بنابر این دوره موقت را حداکثر ۱۵ سال میتوان محسوب کرد که حذف تعرفه های گمرکی بین اعضاء واستقرار تعرفه گمرکی مشترك نسبت بخارج در طی این مدت صورت میگیرد بدین ترتیب متوسط تعرفه های گمرکی کشور های عضو سه بار در هر مرحله تا چند در صد تخفیف خواهد یافت وتا آخر مدت موقت تعرفه های گمرك بین کشور های عضو از میان خواهد رفت در مورد سهمیه های وارداتی چنین درنظر گرفته شده که در آخر هرسال ۲۰٪ و حد اقل ۱۰٪بهر یك از محصولات بر میزان سهمیه افزوده شود ودر آخر سال هم سهمیه های هر کالائی حد اقل باید معادل ۲۰٪ تولید داخلی آن کالا باشد کهاین میزان را میتوان با آزادی واردات مترادف دانست .

آقای جهانگیر در پایان گفتند چون احتمال میرود که تعرفه گمرکی بازار مشترك با منافع اقتصادی و بازرگانی ایران تماس پیدا نماید از این جهت دولت ایران در نظر گرفته که مقررات بازار مشترك را تا حدی که ارتباط بصادرات ایران پیدا میکند مورد بررسی دقیق قرار دهد از اینرو قسمتی از ماموریت میسیون ایران در کنفرانس (گات) صرف بررسی اوضاع بازار مشترك شد وگزارش آن بمقامات مسئول تسلیم گردید.

اظهارات یك دیپلمات خارجی که

بقیه از صفحه اول

اقدام «ضدکودتائی» میرفت که اکنون خبرفاش شدن آن درعراق شایع شده‌است .

سرتیپ عبدالکریم قاسم که باطرد سرهنگ عارف خودراازجمهوری متحده وباخرید اسلحه ونزدیکی به بلوك شوروی خودراازغرب دورساخته آینده مبهمی دارد .

چندماه پس‌ازکودتا مقررات حکومت نظامی درعراق سست وانتظار میرفت بکلی لغو گردد .

ولی اکنون‌ازچندروز قبل بار دیگرمنع عبور ومرور در شب بشدت اجرا میشود وتانکها وزره پوشها مواضع مهم شهررا اشغال نموده‌اند .

اجتماعات بطورکلی در بغداد قدغن است واغلب اتفاق می‌افتد دژبان بداخل کافه‌ای که‌در آن چندنفردورپك میز مشغول صحبت دوستانه هستند حمله می‌برد وآنان رابرای تحقیقات جلب می‌نماید .مقررات حکومت‌نظامی اخیرا بقدری شدت یافته که‌حتی در کافه‌ها ورستورانها نیز بیش ازسه نفر حق‌ندارند دور یکدیگر جمع بشوند .

هدف دولت‌عراق ازاین عمل‌بیشتر ممانعت ازاقدامات طرفداران غرب وضد کمونیستها است .کمونیستها اکنون درعراق بشدت بفعالیت خود که‌سالها قدغن بودپرداخته اند و بزرگترین حامیان رژیم عبدالکریم قاسم محسوب میگردند .

ورود اسلحه ـ برنامه نظامی

خبرنگارما ازاین دیپلمات خارجی درباره ورود سلاح‌های‌روسی به‌عراق سئوال نمود واوپاسخ داد: .

ـمن‌شخصا ناظرورود این‌نوع‌سلاح ها نبودم ولی شنیدم که‌از چندروز پیش مرتبا ازطریق خلیج فارس و مصر اسلحه ومهمات ساخت‌شوروی وچکسلواکی به‌عراق وارد میشود .

دراین‌مورد آنچه باید بگویم این است که شایع است حتی عده‌ای کارشناس شوروی نیزوارد عراق شده‌اندورژیم قاسم درنظر داردبرای تحکیم موقعیت خود وجلب پشتیبانی شوروی تنظیم برنامه دفاعی ونظامی خودرابعهده کارشناسان نظامی ارتش سرخ بگذارد .

درباره رژیم قاسم این دیپلمات افزود :

همانطوریکه میدانید عراق باشوروی مرز مشترکی ندارد وتوسط دوکشور ایران وترکیه ازروسیه جدا شده است .

درنتیجه‌پشتیبانی شوروی ازرژیم قاسم نمیتواندبرای او کاملا موثر واقع شود واین رژیم را درمقابل مخالفین آن حفظ نماید . پس‌ازکودتای چهار دهم‌رونیه مردم عراق که از ازرژیم قبلی ناراضی بودند تصور کردند قاسم‌برای آنها ازادی وعدالت بارمغان می‌آورد .

ولی‌کشمکش های‌داخلی برسراین کودتا ضعف رژیم جدید درانجام قولها وتعهداتی که‌پس‌از کودتاکرده بودعده‌ناراضی هارا روز افزون‌نمود. دراغلب جرایدخارجی نوشته میشود که‌طبقه کشاورزوکارگر عراق پشتیبان رژیم سرتیپ قاسم‌است دراین‌باره بایدبگویم که‌این جراید اطلاع‌صحیحی ازوضع روحی مردم‌عراق ندارند زیرا دراین‌کشور نه‌میتوان به‌دوستی‌ظاهری مردم اعتماد نمود ونه‌باید از دشمنی آنهابشدت ترسید .

مردم عادی عراق اصولا تابع‌دولت وقت هستند وظاهرا از آن پشتیبانی می‌نمایند ولی کافی است یك نفر علنا کوس مخالفت رابارژیم بزندتا طرفداران زیادی بدور او جمع گردند .

طبقه روشنفکر عراق که‌درابتداحامی رژیم قاسم بود چون نزدیکی اورابا شوروی ومخالفتش رابانغرب ویا با جمال عبدالناصر که‌هردو نیمی از طبقه روشنفکرعراق را بین‌طرفداران خود دارند مشاهده نمود ازاین رژیم روگردان شد .

اصولا روشنفکران وطبقه تحصیل کرده عراقی ضد کمونیست‌هستند. افراد این طبقه تحصیلات خودرابادر اروپا وامریکا ویادرمدارس غربی عراق وبیروت انجام‌داده‌اند ودرنتیجه نمیتوانند بطرف کمونیسم گرایش پیدا کنند .

تمام این عوامل دست‌بدست یك دیگر داده وخطر بزرگی برای رژیم قاسم بوجود آورده است بطوریکه طرفداران سرهنك عارف که‌در ارتش عراق بیشمارند وبا دوستداران غرب که‌تعداد ونفوذ آنها ازطرفداران‌عارف کمتر نیست واصلاح طلبان اعتدالی وطبقه‌متوسط پیوسته یك‌خطرقابل ملاحظه‌ای برای سیاست تمایل بکمونیسم قاسم بشمار میروند .

مسافرینی که

بقیه از صفحه اول

دریائی می‌دهند.

افراد این باند از هر مسافر از هشتصد الی هزار وپانصدتومان پول میگیرند تاآنهارا بطور قاچاق بوسیله موتور لنج به‌کویت برسانند.

سرانجام مسافرین

پس‌از اخذ پول سرانجام مسافرین بیچاره تحویل حمید یکدست‌میشوند و چون حمیدیکدست از طرف‌مامورین کویت شدیدا تحت تعقیب است و جرئت ردیدث شدن بسواحل آن‌شیخ نشین راندارد مسافرین را یا در نزدیکی سواحل کویت بدریا ریخته وآنهارا طعمه امواج میکند و یااینکه آنها را درجزایر غیر مسکونی که‌در خلیج فارس پراکنده‌اند پیاده‌مینماید که‌درهردوصورت‌موضوع‌بامرك و تلف شد ن مسافرین پایان میابد.

شایعا ت‌دیگر

شایعات دیگری نیز دراطراف واقعه دلخراش بویین برسرزبانهاست از جمله میگویند وقتی ناخدا یکدست بمسافرین خود دستور میدهد که‌در جزیره بوبیان پیاده شوند شخصی که گویا سینه‌بریده واز موقعیت این جزیره اطلاع داشته است از پیاده‌شدن درجزیره خودداری میکند و با حمید یکدست گلاویز میشود و معلوم‌نیست حمید یکدست اورا بقتل‌رسانیده یادر دریا غرق کرده‌است .

منکر است

خبرنگارما درگزارش خویش اضافه میکندکه فعلا پرونده ناخدای موتور لنج یعنی حمید یکدست دردادسرای آبادان تحت بررسی و تحقیق استو چون تاکنون شاکی خصوصی بدادسرا مراجعه نکرده حمید یکدست بااستفاده ازاین جریان بدلی منکر قضیه و اتهامات وارد ه‌است ولی مقامات‌قضائی آبادان اظهار امیدواری میکنندکه‌بزودی مدارك کافی برای محاکمه‌حمیدیکدست بدست خواهند آورد.

دمی سزون و پالتو

تازه ترین مدل ها

ازهمه‌نوع پارچه‌های جدیدمحصول

بزرگترین کارخانجات انگلستان

واسکاتلند

از ۲۳۰۰ تا ۴۲۰۰ ریال

پوشش

اول لاله زار

خوش‌پوش

لاله زار ـ اول رفاهی

ساعات‌کار: یکسره از۹ صبح تا۸½ بعد ازظهر

آ ـ ۳۱۵۲۰ آگهی زیبا

فردا شهردار بتهران نو میرود

بقیه از صفحه اول

اقدام فوری آنهم با قدرت شهرداری تهران انجام گیرد . مادر تهران نو چهار چاه عمیق داریم که هر چهار چاه به آب رسیده ولی از آب آن میتوانیم استفاده کنیم زیرشرکت عمرانی وثوق مازاد برق خودرا به تهران فروخته واگر هر ساعت در سلیم برق بتهران تعلل ورزد بایددر حدود سیصد هزار ریال‌جریمه‌بدهند باین ترتیب مامیتوانیم‌از۴چاه‌بهره برداری کنیم‌اما اگرشهرداری‌تهران‌با قدرت خود بتواند بنگاه برق‌را متقاعد کند تهران نو خواهد توانست از آب این چهار چاه بهره‌مند شود. مسئله دوم برای تامین آب تهران‌نو اینست که تهران هر سال معمولا ازچشمه سرخ حصار مقداری آب دریافت میکرد اما از هنگامی که سازمان بیمه های اجتماعی درآنجا تاسیساتی بوجود آورده تهران را از این آب محروم ساخته است . اقدامات ماهم تاکنون به نتیجه نرسیده وما فکر میکنیم شهرداری تهران میتواند ازاین چشمه وحق‌آبه خود استفاده کند . اگراین دو مشکل حل شود تهران نو فعلا به آب احتیاج نخواهد داشت و رفاه بیشتری در وضع زندگی ساکنین پیدا خواهد شد .

قرار است فردا این مستدعیات مردم بوسیله انجمن عمران و آبادی‌تهران نو به شهردار تهران گزارش‌شود.

درمورد نارمك امروز اطلاع‌حاصل شد که علاوه بر احداث چاه شمالی شهرداری‌تهران‌برای‌تامین‌آب‌نارمك یکدستگاه چاه عمیق احداث‌خواهدنمود. دریوسف آباد صبح دیروز مهندسین کوکس برای احداث دو حلقه‌چاه عملیات خودرا شروع نمودند وقرار است تاآخر هفته ۲ نقطه را برای حفر چاه تعیین محل نمایند این دو حلقه چاه بااعتبار سازمان برنامه ووزارت کشورحفرمیشود وشهرداری تهران نیز بعداراسا اقدام به حفر یك حلقه چاه خواهد نمود امروز معتمدین محل یوسف آباد دراطاق شهردار یوسف آباد اجتماع کردند وشهرداری یوسف آباد نظریات اصلاحی وعمرانی شهردار تهران را باطلاع آنها رسانید اینعده برای اطلاع از وضعی که بعد از انحلال شهرداری مستقل یوسف آبادپیش می‌آید در شهرداری اجتماع کرده بودند .

شهردار یوسف آباد به خبرنگار ماابظهار داشت با تغییرات اخیر هیچ گونه تغییر اساسی در کار ما پیدا نشده جز اینکه بعدا کمك مالی بیشتری ازطرف شهرداری تهران برای عمران یوسف آباد بعمل‌خواهد آمد .

قابل توجه کارمندان

شرکت نفت خوزستان

پارتی جدید سواریهای «گوگومبیل» آلمانی بخرمشهر وارد شد

طالبین به تجارتخانه سید محمد علی حکیم مراجعه فرمایند

۵ـ۱ آ ـ ۳۱۱۵۶

قابل توجه کلیه داروخانه‌ها ونمایندگان داروئی شهرستانها

ازکلیه داروخانه‌ها ونمایندگانی‌که تاکنون برای تغییر برچسب ودریافت تفاوت قیمت دارو های لیبس مراجعه نکرده‌اند خواهشمند است تاپایان روز ۲۲ آذرماه جاری مراجعه وچنانچه اضافه بر نرخ سابق داروئی بفروش‌برسد مسئولیت آن متوجه این‌نمایندگی نخواهد بود .

آ ـ ۳۲۸۰۲ ناصر خسرو سرای روشن شماره ۳۲

نام‌نویسی در کلاس خیاطی انجمن ایران وامریکا

کلاس خیاطی انجمن ایران وامریکا تحت‌نظربانوفیروزی‌فارغ‌التحصیل دانشکده خیاطی پارسن نیویورك جهت دانشجویان مبتدی ازاول دیماه افتتاح ونام‌نویسی تاپایان آذرماه ادامه دارد . ۳ـ۱ آ ـ ۳۲۵۰۴

باکمال تاثر وتاسف‌ازطرف پزشکان وپزشکیاران‌کارمندان بهداری دانشکده پلیس درگذشت سرکار سروان معظمی‌را به بازماندگان آن مرحوم بویژه بجناب آقای دکتر رضا معظمی وجناب آقای دکتر ولی‌الله معظمی همکاران‌عزیز تسلیت عرض مینماید وسلامتی آن خانواده محترم را از خداوند تعالی خواستارند

رئیس بهداری دانشکده پلیس ـسرهنك دکتر نصرالله حکمت‌پور

آ ـ ۲۲۰۳۵

افسران ودرجه‌داران اداره دژبانی ارتش درگذشت شادروان محمدعلی میرزا رهبری کارمند بازنشسته‌وزارت دارائی رابخاندان رهبری ـکوثری ـخصوصا بسرکار سرهنك هوائی رهبری فرزند ارجمندشان وسرکارسرهنك کوثری ریاست منطقه ۱۷ نظام وظیفه تسلیت عرض مینماید صبر وشکیبائی عموم بازماندگان آنمرحوم رااز خداوند بزرگ مسئلت دارند .

آ ـ ۲۲۱۳۹ **اداره دژبانی‌ارتش**

جناب سرگرد رجائی

باکمال تاسف فوت پدر عزیزتان راتسلیت گفته بقاء سلامتی آن خانواده جلیل راخواهانیم .

امیر امیر چوپانی ـ سروان نصرالله امیر چوپانی

آقای احمد داروئی

دوستان شما بانهایت تاثر فوت ناگهانی ابوی جنابعالی راتسلیت عرض مینمایند

محصص ـحقیقی ـنصیری ـکارگرنوین ـشمس ـتقی زاده ـمریخی ـابتکار ـتیموریان ـطوسی ـداوری ـامامی

بانهایت تاثر درگذشت جانگداز فرح‌انگیز مهرمفخم را بخانواده محترم مهرمفخم بویژه به مادر وپدر وبرادران آن ناکام تسلیت عرض نموده خودرا دراین مصیبت‌عظمی شریك میدانیم . **طوبی جلیلی ـعلی جلیلی**

باکمال تاسف فوت مرحوم حاج‌سیداسدالله هاشمی رابخانواده محترم هاشمی خصوصا جناب آقای مهندس رضا هاشمی تسلیت عرض نموده بقاء وسلامتی آن خانواده را ازخداوند متعال خواستاریم .

آ ـ ۲۲۱۲۵ **هوشنك حکیم ایمانی وبانو**

سرکار سرهنك رهبری

افسران ودرجه‌داران تیپ حمل ونقل مصیبت وارده راتسلیت میگویند

فرمانده تیپ حمل ونقل ـ سرهنك ۲ ستاد رفعت

باکمال تاسف مصیبت وارده را بخانواده‌مدرسی بخصوص دبیر ارجمند بانو فخرالسادات مدرسی‌تسلیت‌عرض‌میکنیم.

آ ـ ۲۲۱۸۱ **دانش‌آموزان‌کلاس‌پنجم دبیرستان خسروخاور**

باقلبی مملو از تاثر وتالم درگذشت نابهنگام بانو افسرالملوك شیخ‌الاسلامی را ببازماندگان آنمرحومه خصوصا بدوست عزیز وارجمند آقای سیدعلی دیباج تسلیت عرض مینمائیم .

سیدصدرالدین صفوی ـمهدی صفوی ـهاشم داودی ـ عباس شریعت نژاد

آ ـ ۲۲۱۶۹

افسران ودرجه‌داران تیپ حمل ونقل هوائی مصیبت وارده را به خاندان ضرابی خصوصا به سرکار سرهنك ضرابی ریاست رکن ٤ ستاد نیروی هوائی تسلیت عرض کرده وبقاء وسلامتی بازماندگان آنمرحوم را از خداوند متعال مسئلت مینماید .

از طرف افسران ودرجه‌داران تیپ حمل ونقل ـسرهنك ۲ستاد رفعت

آ ـ ۲۲۰۴۹

مصیبت وارده را بخانواده محترم‌قنادبویژه‌به‌آقایان‌محمود و احمد و اصغر قناد تسلیت عرض مینمایم .

آ ـ ۲۲۱۷۱ **منصور منهاجی**

بدینوسیله‌باطلاع دوستان‌میرساند بمناسبت‌فوت‌والده در مراغه مجلس‌ترحیم‌روز پنجشنبه‌بیستم‌آذرازساعت۴ بعداز ظهرالی۷درمنزل این‌جانب واقع درخیابان‌دامپزشکی‌نواب منعقد خواهدشد آ ـ ۲۲۱۳۷ **لطفعلی احمدی**

بازماندگان آنمرحومه تسلیت میدهیم

باکمال تاسف فوت بانو **موبد جهانی** راباطلاع دوستان و خویشاوندان میرساند مجلس ترحیم مردانه از ساعت ۳تاه بعدازظهر چهارشنبه ۱۹ر۸ر۳۷ پل چوبی مسجد عمار و ختم زنانه همانروز در منزل شخصی واقع در خیابان عشرت‌آباد کوچه ستاره منعقد خواهد بود .

صابری ـجمالی ـکلینی ـطوسی ـنیك‌صفات ـجمالپور ـ خمیری

آ ـ ۲۲۱۳۱

بعموم بازماندگان آنمرحومه مصیبت وارده‌راتسلیت‌میدهیم

آگهی‌های تسلیت

مصیبت وارده رابخانواده‌محترم معظمی‌تسلیت عرض میکنیم . **دکتر سیدمحسن ابطحی ـمهدی‌نور**

مصیبت وارده رابخانواده جلیل اتفاق بخصوص دوست ارجمندم جناب آقای دکتر ناصر اتفاق تسلیت عرض میکنم **مهندس مرتضی مؤمن**

کارکنان سینما ایفل مصیبت وارده را بخانواده محترم مهر مفخم خصوصا جناب آقای نادر مهر مفخم تسلیت عرض مینمایند .

ازطرف کارکنان سینما ایفل ـجعفر زاده

فوت مرحومه مغفوره خانم ام‌الخاقان مسعودی همسر آقای محمد رضاخان خلعتبری را بجناب ایشان وخاندان مسعودی ونیکنام تسلیت میگویم

آ ـ ۳۲۷۴۰ **شهسوار ـمیرمطلب قدسی**

جناب آقای محمد رضاخان خلعتبری

باکمال تالم وتاثر فوت همسر گرامی رابجنابعالی‌تسلیت عرض کرده امیدوارم که خداوند متعال روح آنمرحومه رامشمول عنایت خویش قرار دارد وبسرکار عالی صبرو شکیبائی مرحمت فرماید .

نماینده وخبرنگار اطلاعات در شهسوار ـخداپرست

باکمال تاسف فقدان اسفناك جوان ناکام سید قاسم اصفهانی زاده رابعموم بازماندگان آنمرحوم مخصوصا مادر وبرادر داغدارش تسلیت میگوئیم .

آ ـ ۲۲۱۱۱ **کریم ـمحمود ـاحمد ـاصغر قناد**

فوت مرحوم حاجی رحیم‌ضرابی رابخاندان محترم ضرابی مخصوصا دوستان عزیز جناب سرهنگ محمود ضرابی و آقای مهندس احمد ضرابی وآقای ابوالقاسم ضرابی تسلیت عرض ودراین مصیبت خودرا شریك غم‌آنخاندان محترم میداند **سرهنك فضل‌الله ملك‌اسمعیلی**

مصیبت مولمه رابخاندانهای محترم شیخ‌الاسلامی و دیباج مخصوصا دوست وهمکار عزیزمان آقای مهندس علی اکبر دیباج تسلیت عرض مینمائیم .

عباس‌ایرج‌پناه ـمهندس جعفری ـمهندس مهاجر ـ مهندس کلهر

آ ـ ۳۲۷۶۴

فوت آقای صفی سلطان سلطانی را در کرمانشاه بخانواده محترم ایشان مخصوصا دوست عزیزمان آقای‌جهانشاه‌سلطانی تسلیت‌میگوئیم.

از طرف دانشجویان دانشکده ادبیات ـ محمد ساعتچی

آقای بزرگمهر مدیر عامل شرکت ساج

«دعوت از طرف شرکاء شرکت ساج با مسئولیت محدود»

مستندا بماده ۳ ۱از اساسنامه شرکت اینجانبان مهندس‌مجید جهانبانی و جعفر جهانبخش شرکاء شرکت مزبور از جنابعالی دعوت میکنیم که برای مذاکرات لازم و همچنین تغییر در ماده ۹ یعنی تغییر شما از مدیریت عامل شرکت در ساعت ٤ بعداز ظهر شنبه ۲۲ آذرماه جاری در محل شرکت حضور بهمرسانید . بدیهی است در صورت عدم حضور باستناد ماده ۱۳ واینکه اینجانبان حد نصاب قانونی را خواهیم داشت تصمیمات مقضی اتخاذ خواهیم نمود.

آ ـ ۲۲۱۵۷ مهندس مجید جهانبانی ـ جعفر جهانبخش

کلاسهای انگلیسی انجمن فرهنگی پروین

زیر نظر معلمین انگلیسی برای دوره زمستانی نام نویسی مینماید . بقبول شدگان در امتحانات نهائی دیپلم از دانشگاه کمبریج لندن داده خواهد شد . خیابان شاه چهارراه یوسف آباد ۳ـ۱ آ ـ ۲۲۶۷۴

فابل توجه داروخانه‌های شهرستانها

پیروآگهی های قبل بدینوسیله از عموم داروخانه های محترم تهران و مخصوصا شهرستانها که تاکنون موجودی‌داروهای گلاکسوانگلستان را برای تعویض قیمت ودریافت بهاء مرجوع نکرده‌اند تقاضا می‌شود از آخرین فرصت استفاده کرده و توسط عمده‌فروشیهائی که ازآنها خریداری نموده‌اند ویامستقیما اجناس مورد نمایندگی این شرکت‌را ارسال نمایند که پس‌از خاتمه مهلت مقرره مسئولیتی متوجه آنهانشود.

نمایندگی داروهای گلاکسو انگلستان ـ شرکت سهامی ایرانتور

آ ـ ۳۲۵۱۰ ۳ـ۱

آخرین تغییرات

برنامه سینماها

سینما پردیس

بخاطر دختر . با شرکت ادی‌ـ کنستانتین ـ شروع : ۱۰ر۵ صبح ۲ر۵ـ ٤ر۵ ـ ٦ر۵ و ۸ر۵ بعداز ظهر .

سینما مشعل

اتللو (دوبله بفارسی) ـ شروع: ۱۰ر۵ صبح ـ ۲ ـ ٤ـ٦ و ۸ بعدازظهر .

کشاورزان ومالکین محترم

«دوفادرسینك» بهترین سم جیوه برای مبارزه باسیاهك گندم

آ ـ ۳۲۶۸۲

افسران ودرجه داران تیپ تعلیماتی نیروی هوائی مصیبت وارده رابخانواده محترم ضرابی بخصوص‌سرکار سرهنك ستاد ضرابی تسلیت میگویند .

سرهنك ستاد محمد هادی ـ اسفندیاری

باکمال تاسف مصیبت وارده را بخانواده‌مدرسی بخصوص دبیر ارجمند بانو فخرالسادات مدرسی‌تسلیت‌عرض‌میکنیم.

دانش‌آموزان‌کلاس٤ـ۱ و٤ـ۲ دبیرستان خسرو خاور

اطلاعات

وزیر خارجه فردا بتهران می‌آید

همانطوریکه قبلا اطلاع دادیم قرار است آقای حکمت وزیر خارجه فردا درساعت ده‌قبل ازظهر باهواپیمای ارفرانس وارد تهران شود .

عکس العمل شدید ایران

امروز دروزارت خارجه گفته شد که‌گزارشهای مهم ومفصلی درباره تحولات اخیر عراق بتهران رسیده است که‌مورد مطالعه دقیق مقامات مربوطه میباشد.

خبرنگارما کسب اطلاع کرده‌است که ممکن است دولت ایران درسیاست خود باعراق تجدید نظر نموده ودر باره اقدامات اخیر دولت عراق نسبت به‌مسائلی که‌بین دوکشور مطرح است عکس‌العمل شدید نشان دهد.

اتخاذ تصمیم‌ورویه جدید موکول به‌بعداز مراجعت شاهنشاه و وزیر امور خارجه شده‌است واحتمالا در هفته آینده نتیجه این تصمیمات روشن خواهدشد .

یك هیئت اقتصادی به‌آنکارا میرود

روز پنجشنبه هیئتی ازطرف‌دولت ایران مرکب از آقایان جهانگیرمعاون وزارت‌گمرکات ـ آقای دکتر غفاری مدیرکل اقتصادی وزارت بازرگانی و غلامحسین معنوی مشاور هیئت عامل‌بانك ملی ایران‌برای شرکت‌درکمیته‌فرعی تجارت پیمان بغداد به‌آنکارا مسافرت خواهند کرد.

امضای موافقت نامه اقتصادی وفنی ایران وژاپن

ساعت ده صبح امروز موافقتنامه همکاری اقتصادی و فنی ایران و ژاپن توسط وزیر صنایع ومعادن وسفیر کبیر ژاپن برای مدت پنج سال در وزارت صنایع و معادن بامضاء رسید بعد از پایان مراسم امضاء موافقتنامه آقای مهندس شریف امامی وزیر صنایع ومعادن گفت عقد این موافقت نامه بدون تردید درتوسعه روابط دوستی و بخصوص روابط اقتصادی دوکشور اثرات مهم و نیکوئی خواهدداشت یقین است که اقدامات کنونی و آتی ما و بخصوص‌انعقاد قرار داد های مفید این علائق را تشییدخواهد نمود ایمان کامل دارم که حسن نیت و حسن تفاهم موجود باعث خواهد شد که در زمینه روابط بازرگانی بین دو کشور هم محیط مساعدتری بوجود خواهد آمد و موجبات توسعه روابط بازرگانی فراهم خواهد شد .

بعد از اظهارات وزیر صنایع و معادن سفیر کبیر ژاپن نیز در زمینه توسعه همکاری اقتصادی بین ایران و ژاپن بیاناتی نمود و اظهار امیدواری کرد که این مناسبات در محیط حسن نیت و توهم‌دولت های ایران و ژاپن توسعه‌یابد .

بموجب این موافقت نامه که در پنج ماده تنظیم گردیده طرفین کوشش خواهند کرد از اطلاعات علمی وفنی و تجربیات اقتصادی یکدیگر استفاده کنندو کارشناسان وکارآموزان خود رابکشوریکدیگر بفرستند .

بموجب این موافقت نامه طرفین در خصوص طرحهای عمرانی یکدیگر وامکان اجرای آنها با یکدیگر مشورت خواهند نمود .

این موافقت نامه برای مدت پنج سال معتبر است ومبنای‌سایر موافقت نامه های اقتصادی و فنی که قرار است بین ایران و ژاپن منعقد شود خواهد بود .

این عکس ازمراسم امضای موافقتنامه برداشته شده است

پیش‌بینی وضع هوا

پیش بینی هوای ایران تاظهر فردا بدین قرار است :

هوای ناحیه آذربایجان ،نواحی غرب ،سواحل بحرخزر ونواحی مرکزی ابری ودر بعضی ساعات توام باباران خواهد بود .هوای تهران نیز ابرای توام بابارندگی متناوب که‌در بعضی ساعت قسمتی ابری خواهد بود. هوای‌ناحیه خراسان ،شهرستان های شرقی وجنوب شرقی قسمتی ابرای که بتدریج مقدار ابرها زیاد شده وهمراه بابارندگی خواهد بود .

اضافات کارمندان را میدهند

ودر آئین‌نامه مزایا تجدید نظر میکنند

ساعت ۸ صبح‌دیروز شورای معاونین وزارتخانه هابریاست آقای‌اشرف احمدی معاون نخست‌وزیر تشکیل گردید .

دراین جلسه پیرامون تهیه و تنظیم آئین نامه مزایای کارمندان دولت وا تطبیق بعضی ازمواد آئین‌نامه قبلی بامقتضیات زمان مورد مذاکره قرار گرفت وقرارشد نسبت بپرداخت اضافات کارمندان دولت مخصوصا اضافات کارمندانیکه طبق تصویب نامه هیئت دولت تاکنون پرداخت نشده وعده‌ای ازکارمندان روزمزدو رسمی دراین باره شکایاتی ببازرسی نخست وزیری نموده‌اند اقدام فوری بعمل آید .

دراین جلسه همچنین مقرر شدکه وزارت دارائی آئین‌نامه مزایای کارمندان راکه قبلا بتصویب رسیده بود مورد مطالعه قراردهد و موادی که درحال حاضر قابل اجرا نیست اصلاح نماید .

خبرنگار ماگزارش میدهد موادی که‌ممکن‌است مورد تجدید نظر و اصلاح‌قرار گیرد مربوط بپرداخت مزایای خارج ازمرکز کارمندان در نقاط بدآب وهوا ومالاریا خیز وشهرهائی که‌دارای راههای‌مناسب نیست ودرگذشته ماخذ تعلق مزایای آن‌معین گردیده بوده‌است می‌باشد . که‌با توجه به‌اقدامات بهداشتی وبرنامه‌های راهسازی دولت آن مواد تغییر خواهدیافت.

طرح لایحه رسیدگی بدارائی وزراء ،نمایندگان و کارمندان دولت

کمیسیون دادگستری مجلس سنا در ساعت هشت ونیم صبح امروز بریاست آقای دکتر سجادی باحضور آقای‌دکترهدایتی وزیردادگستری و آقایان مهندس طالقانی ، دکتر کاسمی وزرای مشاور ، آقای‌منصور معاون نخست‌وزیر تشکیل گردید . ابتداء لایحه رسیدگی بدارائی‌وزرا ونمایندگان مجلسین وکارمندان دولت مطرح و پس از شور کافی‌اخذ تصمیم بجلسه آینده موکول گردید .

بعد لایحه مربوط به تملك آپارتمان مورد رسیدگی قرار گرفت و چند ماده آن بتصویب رسید .

نمایندگی بانك بازرگانی در آلمان تاسیس میشود

ساعت سه بعداز ظهر امروز آقای تجدد مدیر عامل بانك‌بازرگانی پس‌از دوماه مذاکره با مقامات اقتصادی وبانکی اروپا بتهران بازگشت. بقرار اطلاع وی مقدمات تاسیس بانك بازرگانی در آلمان را فراهم کرده است .

ممکن است تقسیم دهات خالصه بتاخیرافتد

امروز خبرنگار مااطلاع یافت که‌ممکن‌است مراسم توزیع اسناد پنج ده ازدهات خالصه گرمسار که‌قرار بود روز ۲۱ آذربدست شاهنشاه عملی شود چندروزی بتاخیر افتد .

تاریخ قطعی این امر با کسب اجازه از پیشگاه شاهنشاه بعدا تعیین خواهدشد .

آخرین خبر تا ٤ بعدازظهر

خارجه

یك نویسنده عالیمقام شوروی فرارکرد

وی برنده جایزه استالینی سال ۱۹۵۱ میباشد

برلن ـآسوشیتد پرس ـسخنگوی آوارگان روسهای ضد کمونیست اعلام کرد که الکساندر چاشویلی نویسنده شوروی وبرنده جایزه استالین سال ۱۹۵۱ به برلن غربی گریخت .چاشویلی که‌۵۵ سال دارد دوروزپیش بدین شهر فرار کرد ودرخواست پناهندگی‌سیاسی نمودواکنون تصورمیرود که برلن غربی را ترك نموده است .معمولا پناهندگان غیر آلمانی‌را دربرلن تحویل دول‌غربی میدهند .سخنگوی مزبور افزودکه‌اطلاعی نداردکه‌چاشویلی چگونه از شوروی به برلن شرقی رسیده واز آنجا به‌برلن غربی آمده است چاشویلی از اهالی گرجستان است وبرنده جایزه استالینی ادبیات می‌باشد که مهمترین جایزه ادبی شوروی است .وی این جایزه را بمناسبت‌نوشتن رمان «للو» که‌تحسین از سیستم اشتراکی مزارع شوروی است ،دریافت داشته است .

آلمان غربی حاضر است غرامات جنك را بپردازد

بن ـیونایتد پرس ـدولت فدرال آلمان به ۸ کشور اروپائی که‌در زمان جنك دوم جهانی تحت اشغال آلمان بودند اطلاع داد که حاضر است باآنها قرار دادی در زمینه پرداخت غرامت منعقد نماید .

پرداخت غرامت باین کشور ها محدود خواهد بود ودولت های مزبور باید امکانات مالی آلمان غربی را در نظر بگیرند .

دبیر کل حزب کمونیست آلمان شرقی در ورشو

ورشو ـخبر گزاری فرانسه ـخبر گزاری لهستان اطلاع داد که والتر ـ اولبریخت دبیراول حزب کمونیست آلمان شرقی بامداد امروز در راس‌یك هیئت دولتی وارد ورشو شد این هیئت بنابدعوت دولت وحزب کمونیست لهستان وارد این شهر شده است .

ارتش سوریه بخاك اسرائیل تیراندازی کرد

اورشلیم ـآسوشیتد پرس ـسخنگوی ارتش اسرائیل اظهار داشت که نیروهای سوریه‌روز دوشنبه شب درناحیه «دردره» بسوی‌خاك اسرائیل تیراندازی کردند .وی افزود که‌تیراندازی سوریها درساعت ۹بعداز ظهر بوقت محلی آغاز گشت وچند دقیقه ادامه یافت ونیروهای اسرائیل به آن پاسخ ندادند .

بشر نسل حاضر در کره ماه فرود می‌آید

میناپولیس ـیونایتد پرس ـروی جانسون مدیر تحقیقات وزارت دفاع ایالات متحده پیش بینی کرد که انسان نسل کنونی موفق خواهد شد در ماه فرود آید وسپس بزمین بازگردد .وی افزود هنگامی که‌بشر بدین کار توفیق یافت ،پس‌از مدت زمان نسبتا کوتاهی بمریخ و ونوس خواهد رسید . جانسون گفت ایالات متحده در آینده از ماههای مصنوعی برای مخابرات ، هواشناسی ،وشاید حمل ونقل هوائی استفاده خواهد کرد .وی گفت‌سرانجام ایالات متحده رصدخانه هائی درفضای خارجی تاسیس خواهد کرد تااطلاعاتی پیرامون مسائلی که‌اکنون براو مکشوف نیست بدست آورد .بدینوسیله انسان خواهد توانست به‌سیستم ستاره هائی که‌در فواصل بسیار دور قرار دارند پی برد وماموفق خواهیم شد که‌به‌اسرار میلیاردها سال پیش جهان وکهکشان ها واقف شویم .

سینماهای اسرائیل فیلم آلمانی نمایش نمیدهند

اورشلیم ـخبر گزاری فرانسه ـتمام سینماهای تل‌اویو نمایش فیلم های آلمانی‌را از برنامه های خود حذف کرده‌اند درسینما های‌مزبور حتی فیلمهائی که‌در اطریش برداشته شده نمایش داده نمیشود .

روزنامه های تل‌اویو نوشته اند که‌سینماهای این شهر براثر فشار افکار عمومی دست به‌چنین کاری زده‌اند .

ریزش کوه ١٤ نفررا در ترکیه کشت

استانبول ـ یونایتد پرس ـ براثر ریزش کوه دریکی از دهات آناطولی مرکزی ۱۳ نفر کشته و سه‌خانه بکلی ویران شد . دونفر از کسانیکه پس از حادثه در زیر خروارها خاك فرو رفته بودند توانستند بسلامت خارج شوند .

داخله

شهرستانها

بارندگی در تبریز واصفهان وپهلوی

گزارشهائی که‌آخر وقت امروز ازخبرنگاران مادر اصفهان، تبریز وبندر پهلوی‌رسیده حاکیست‌که‌بارندگی شدید درنقاط مزبور شروع‌شده‌و همچنان ادامه دارد .

دربندرپهلوی بارندگی توام باطوفان شدیدی است وبهمین جهت عبور ومرور کشتیها را دردریای خزر متوقف ساخته است. ضمنا هواپیماهائی که‌قصد فرود درفرودگاه اصفهانرا داشته‌اند بعلت بارندگی از حوالی‌کاشان بتهران مراجعت نموده‌اند .

۱۲ کیلو تریاك در شیراز کشف شد

سه ساعت بعداز ظهر امروز خبرنگارما ازشیراز اطلاع دادکه مامورین سازمان مبارزه بامواد مخدره شهربانی شیراز باتفاق آقای بلوچی رئیس دارائی منزل شخصی بنام ابراهیم جوهرچی رامورد بازرسی قراردادند واز داخل دو«کمد»دوکیسه محتوی ۱۲کیلو وهفتصد وپنجاه گرم تریاك کشف نمودند .

صاحب تریاك باپرونده امر بدادسرای شیراز اعزام شد ودر آخر وقت اداری امروز ازطرف آقای‌ذوالقدر بازپرس قراری بمبلغ یکمیلیون ریال برای آقای جوهرچی صادر گردید .

جوانی را باچاقو کشتند

آخر وقت امروز خبرنگارما ازخرمشهر اطلاع‌دادکه در قریه«آبشارله» ازتوابع شادگان جوانی بنام «حضیر» فرزند عبودازطایفه «عساکره» بضرب چاقو بقتل رسید.

آقای ستوان اسکورچی رئیس ژاندارمری شادگان پس‌از حضور درمحل و تحقیقات لازم یکنفر بنام رستم جویزی وچندنفر دیگر راباتهام قتل حضیر بازداشت نمود. اینعده متهم هستند که حضیر را بعلت اختلافات شخصی از پای‌درآورده‌اند .

شیوع یك بیماری نوظهور در اصفهان

خبرنگارما از اصفهان گزارش میدهد. بدنبال شیوع بیماری دیفتری‌بین اطفال‌که خبرآن درشماره دیروز باستحضار خوانندگان عزیز رسید بیماری دیگری شبیه به‌آنفلوآنزاکه‌هنوز بدرستی شناخته نشده بین‌اهالی اصفهان شیوع یافته است . علامت این بیماری سردرد وتب شدید و زخم دماغ میباشد .

تهران

برنامه بازگرداندن ایرانیان مقیم عراق

آخر وقت امروز اطلاع حاصل شد که‌فردا کمیسیون مهمی برای رسیدگی بوضع ایرانیان مقیم عراق تشکیل میشود.

گفته‌شدکه جهت بازگرداندن ایرانیانی که مقیم عراق میباشند وباتصمیم اخیر دولت عراق مجبور به‌ترك عراق میباشند برنامه‌ای تنظیم خواهد شد ودولت برطبق برنامه تنظیمی وسایل مراجعت وتامین کار وزندگی آنانرا فراهم خواهدآورد .

از ابزرور

محاکمه رهبران جبهه ملی بحرین

سه تن‌از رهبران حزب جبهه ملی بحرین‌که‌در جزیره سنتهلن زندانی هستند بزودی تحت محاکمه قرارخواهند گرفت .این سه‌نفر عبارتند از عبدالعزیز شملان ،عبدالرحمن باکرو عبدالعلی‌ایلوات‌که در۱۹۵٦پس‌از حادثه سوئز دست به شورشهائی زدند و تبعید وزندانی شدند .دو تن از همکاران دیگر آنها هم‌در جزیره دیگری زندانی‌هستند وپنجاه تن‌از افراد حزب جبهه ملی نیزدر همان وقت به‌کویت فرستاده شدند .

درحوادث۱۹۵٦ وزیرخارجه انگلستان که‌ببحرین‌آمده‌بود سنگباران شد .ولی پس‌از دستگیری و تبعید این‌عده پشت حزب جبهه ملی‌شکست .

زندانیان از حضور دردادگاه استنکاف کرده‌اند مگر آنکه درمنامه و باحضور تماشا گران محاکمه شوند .ولی حکومت تقاضای آنهارارد کرده است . این‌جریان‌وپشتیبانی انگلیسها ازنحوه دادرسی متهمین به‌توطئه قتل شیخ بحرین موجب عدم رضایت عمومی شده‌است .

دیشب مجلس ضیافت باشکوهی در تالار پلارا بمناسبت جشن عقد کنان دوشیزه مهری جواهرچی با آقای عبدالعلی‌کاظمی برگزار شد واز طرف خانواده‌های عروس وداماد از مدعوین پذیرائی گرمی بعمل آمد .

کوکا کولا
بنوشید
DRINK
Coca-Cola

سپید و سیاه

این جمعه
سپید وسیاه مهمان دیگری راهم باخود بخانه شما می‌آورد
یك جزوه تاریخی
ضمیمه این شماره است که مجانا بخوانندگان گرامی تقدیم میگردد
اگر میخواهید هرهفته
ضمن خواندن بهترین داستانها ورپورتاژها ازکلیه وقایع ایران وجهان مطلع گردید
این جمعه
وهرجمعه سپید وسیاه را بخوانید
آ ـ ۳۲۷۷٦

نعمت
بقلم حبیب
یك شاهکارجذاب وهیجان‌انگیز وخواندنی
همه هفته بهترین وشیرین ترین آثار آقای حسینقلی مستعان را درمجله روشنفکر مطالعه فرمائید.
۱ـ٤ آ ـ ۳۲٤۸٤

فروشگاه ۸۸۸ یا سازمان تولید بهترین مواد غذائی در تهران
شرکت ۸۸۸ تنها سازمانی است‌که مجهز به کارخانه کالباس سازی مدرن و تشکیلات وسیع پرورش دام میباشد و بهمین جهت توانسته رضایت خارجیان مقیم تهران را فراهم سازد . محصولات غذائی ۸۸۸ مخصوصا گوشت که باماشین های مجهز و تحت نظر متخصصین فن تهیه و آماده شده از هر حیث قابل اعتماد و اطمینان است .
سازمان ۸۸۸ مؤسسه افتخار آمیزیست که بدست ایرانی برای تهیه بهترین مواد غذائی بوجود آمده .
فروشگاه ۸۸۸ خیابان منوچهری تلفن ۳۵٤۱٦
۱ـ۲ آ ـ ۳۲۷۷٤

دعوت از آقایان اعضای حزب ملیون

بمناسبت تصادف روز چهارشنبه ۱۹ آذر ماه ۱۳۳۷ بادهمین سال تصویب اعلامیه جهانی حقوق بشر ازطرف جمعیت ایرانی طرفدار ملل متحد مجلس جشنی ساعت ٤ بعداز ظهر در تالار فرهنك منعقد میشود. نظر باینکه حزب ملیون مطابق مرامنامه خود طرفدار اصول منشورملل متحد وهواخواه مفاد اعلامیه حقوق بشر است دراین جشن رسما شرکت میجوید . ازکلیه هم مسلکان محترم خواهش میشود در جشن مزبور که‌در تالار فرهنك بالای چهار راه یوسف آباد تشکیل می گردد شرکت فرمایند .

آ ـ ۳۲۷۵۰ دبیر کل حزب ملیون . دکتر نصرت‌اله کاسمی

آگهی انتقال شعبه مرکزی بانك تهران

بانك تهران(شعبه مرکزی) از تاریخ شنبه ۲۲ آذرماه سال جاری ازمحل سابق خود(چهارراه‌فردوسی ـ اسلامبول) بمحل جدید (خیابان فردوسی ـ کوچه برلن) انتقال خواهد یافت. لذا از مشتریان محترم وسایر ارباب رجوع‌خواهشمند است از روز ۲۲ر۹ر۱۳۳۷ بمحل جدید مراجعه فرمایند.

شماره تلفن‌های بانك بشرح زیراست.

۳۹٤٦۳ـ۳۰٤۲٦٤ـ۳۰٤۲٦۳

۱ـ۷ آ ـ ۳۲۲۰۰ بانك تهران ـ شعبه مرکزی

بازگشت فرمانده ژاندارمری

تیمسار سپهبد عزیزی فرمانده ژاندارمری کل کشور که ده روز قبل برای بازدید از واحد های ژاندارمری غرب باتفاق هیئتی از افسران و مستشاران ژاندارمری به خرم‌آباد عزیمت کرده بود دیروز بتهران مراجعت کرد دراین بازدید دستوراتی برای تکمیل واحد های ژاندارمری داده شده و فرمانده ژاندارمری از وضع تشکیلات ژاندارمری غرب اظهار رضایت کرده است . این دومین بازدید فرمانده ژاندارمری بود و بتدریج ژاندارمری های سایر نقاط ایران مورد بازدید قرار خواهد گرفت .

کار گری که کارفرما میشود

بزودی بربالای مغازه‌ای تابلوئی نصب وروی آن نوشته خواهد شد «کارگاه تراشکاری گریشا بالا سانیانس» واین کار گاه از محل سیصد هزار ریال جایزه‌ای که از سری ٤۱۵ به‌آقای‌بالاسانیانس کارگر تراشکار اصابت کرده است دائر خواهد شد .«بنگاه‌بخت‌آزمائی‌ملی»

روزنامه یومیه ستاره

چون بزودی انتشار خواهد یافت ـ از مشترکین محترم‌قدیمی‌در تهران وشهرستانها تمنا دارد در صورت تغییر آدرس نشانی جدید خودرابه دفتر روزنامه ستاره خیابان فردوسی اطلاع فرمایند .

آ ـ ۲۱۹۷۳ ۱ـ۲ دفتر روز نامه یومیه ستاره تلفن ۳٤۵۸٤

دکتر جواد هدایتی
متخصص‌بیماری های گوش‌وحلق‌وبینی ودرمان‌جراحی گوشهای چرکین وکریهای انتقالی از مسافرت امریکا مراجعت ومطب کماکان دایر است .
خیابان رازی شماره ۳٦۹ (چهارراه بهرامی) پذیرائی ٤تا۷ بعدازظهر تلفن ٤٦٦۷٦ ۳ـ۳ آ ـ ۲۰۹۰۹

اطلاعات جوانان
باشماره اول یك فیلم ۳۲ دقیقه‌ای با زیرنویس فارسی بشما تقدیم میشود. چندین صفحه از «اطلاعات جوانان» بمطالب سینمائی اختصاص داده شده
پس فردا منتشر میشود

تهران مصور
پرتیراژترین مجله کشور، مجموعه‌ئی از بهترین داستانها، مقالات و رپورتاژها
مردی که شاهد غرق دفرزندش درخلیج فارس بود ـ این خانم سیاه پوش از مرك تیرون پاور عزادار است ـ یك غیبگوی ۸۰ ساله هندی پیشگوئی کرده است که یکسال ونیم دیگر براثر اصابت یك ستاره دنباله‌دار بکره زمین، کره ارض متلاشی میگردد ـ الهه ویاسمین درحرمسرای شیخ حامد ـ ماجرای عشق تازه مارگارت ودهها رپورتاژ جالب وهیجان انگیز دیگر
صبح جمعه در تهران مصور
آ ـ ۳۲۷۵۲