روزنامه های دولتی لیبی اعلام کردند :

تمام مردم لیبی کماندو میشوند

۲۴ صفحه

اطلاعات

شنبه ۵ اسفند ماه ۱۳۵۱ ـ شماره ۱۴۰۳۴ تکشماره ۵ ریال

آسمان مدیترانه بر روی هواپیماهای اسرائیل بسته میشود

نخست وزیر افغانستان گفت :

اگر در پاکستان جنك شروع شود افغانستان مداخله میکند

بوتو بافغانستان اخطار کرد که در امور پاکستان مداخله نکند در صفحه ۲

ایران ۲ میلیارد دلار اسلحه جدید میخرد

★ سلاحهائی که ایران خریداری میکند شامل هلیکوپتر جنگنده های مافوق صوت ، هواپیما های باربری ، بمب های هدایت شونده است .

★ ایران با این سلاح ها ضمن حفظ ثبات منطقه ، آماده مقابله با هرگونه تجاوز میباشد . در صفحه آخر

دفترچه‌های راهنمای کنکور آماده توزیع شد

★ دفترچه‌های کنکور سراسری امروز به شهرستانها ارسال می‌شود

★ این دفترچه ، امسال کاملتر از سالهای قبل است و نمونه های بیشتری از سئوالها دارد

در صفحه ۲۱

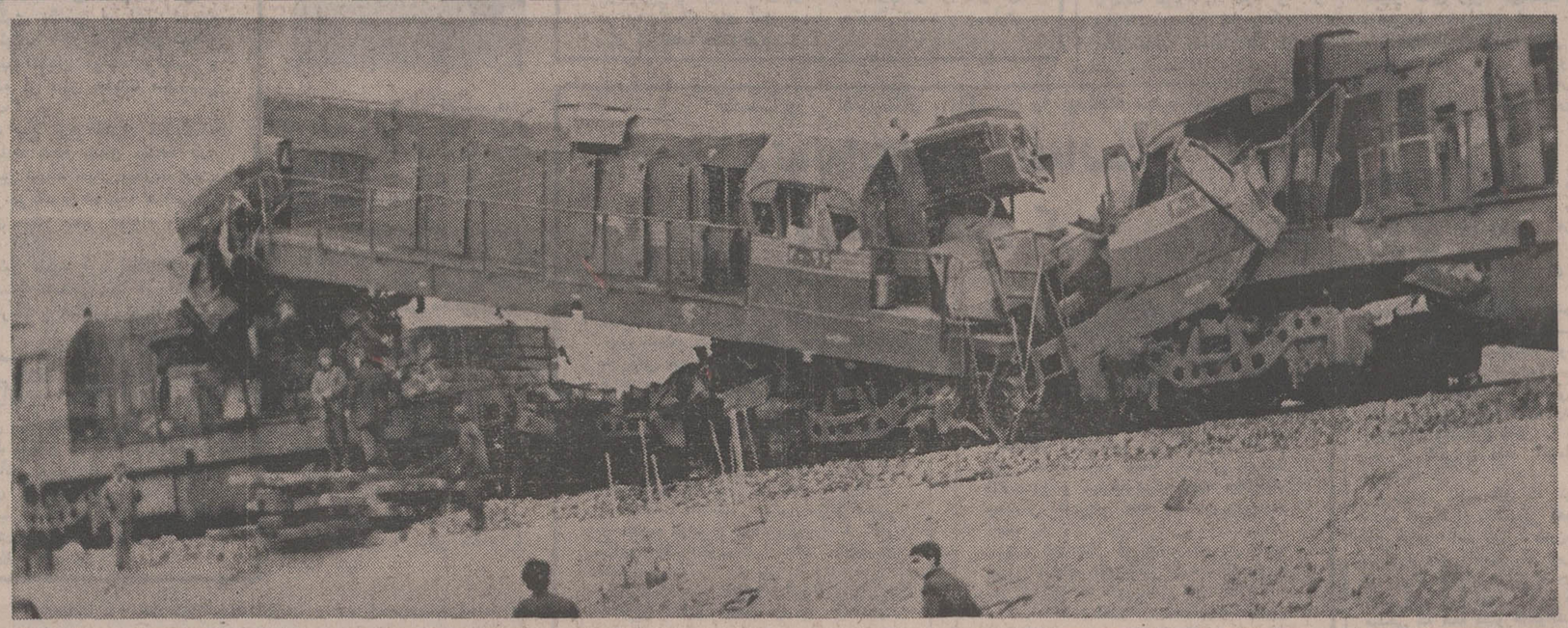

تصادف شدید دوقطار در نزدیکی کاشان

عکس بالا صحنه‌ای از برخورد قطاربارى با دیزل را در یک کیلو متری ایستگاه راه‌آهن کاشان نشان میدهد .دراین حادثه ، به شش لکوموتیو و چند واگن آسیب کلی رسید و حدود ۲۴۰ میلیون ریال خسارت وارد آمد .

در جریان این حادثه ، رانندگان قطاربارى و راننده دیزل و چهار تن دیگر از کارکنان دوقطار مجروح شدند .

شدت تصادف بحدی بود که دو دیزل فراری از ایستگاه راه‌آهن کاشان ، روی چهار دیزل دوبله شده که از قم بطرف کاشان درحرکت بود قرار گرفت !

اگر هرکدام ازاین دیزلها حامل واگنهای مسافری بودند فاجعه‌ای بوجود می‌آورد .

ایران حمله اسرائیل به هواپیمای مسافری را نکوهش کرد

میهماندار فرانسوی هواپیما گفت :

اسرائیلی ها بدون اخطارقبلی هواپیما را به موشك بستند

در صفحات ۲ و ٤و ۲۱

بررسی کمیسیون مخصوص دروزارت‌دارائی برای

تعیین ارزش رسمی معاملات اراضی تهران وشمیران

- برای محدوده تهران و شهر های آباد قیمت جدید تعیین خواهد شد
- افزایش بهای اراضی و ساختمان درتعیین قیمت جدید منظور میگردد

در صفحه ٤

دکتر آنااصلان اعلام کرد :

اکسیر جوانی کشف شد

اکسیرجوانی جلوی‌سکته مغزی ، تصلب شرائین‌و کم‌شدن حافظه رامیگیرد در صفحه ۲

اسامی قبولشدگان امتحان ومسابقه کتبی اتاق اصناف پایتخت

پیرو امتحان کتبی مورخ ۲۷ر۱۱ر۵۱ ذیلا اسامی ۶۰۱ نفرپذیرفته‌شدگان امتحان کتبی به‌اطلاع داوطلبان میرسد :

از قبولشدگان فوق در تاریخ های زیردر محل اتاق اصناف پایتخت واقع در تقاطع روزولت وثریا امتحان مصاحبه بعمل خواهد آمد .

داوطلبان ردیف ۱تا۵۰ صبح روز دوشنبه ۷ اسفندماه ۵۱
داوطلبان ردیف ۵۱تا ۱۰۰عصرروز دوشنبه ۷ اسفندماه ۵۱
داوطلبان ردیف۱۰۱تا۱۵۰صبح‌روز سه‌شنبه ۸ اسفندماه ۵۱
داوطلبان ردیف ۱۵۱تا۲۰۰عصرروز سه‌شنبه ۸ اسفندماه ۵۱
داوطلبان ردیف۲۰۱تا۲۵۰صبح‌روز چهارشنبه ۹ اسفندماه ۵۱
داوطلبان ردیف ۲۵۱تا۳۰۰عصرروز چهارشنبه ۹ اسفندماه ۵۱
داوطلبان ردیف ۳۰۱تا۳۵۰صبح‌روز پنجشنبه ۱۰ اسفندماه ۵۱
داوطلبان ردیف ۳۵۱تا۴۰۰عصرروز پنجشنبه ۱۰ اسفندماه ۵۱
داوطلبان ردیف ۴۰۱تا۴۵۰صبح‌روز جمعه ۱۱ اسفندماه ۵۱
داوطلبان ردیف ۴۵۱تا۵۰۰عصرروز جمعه ۱۱ اسفندماه ۵۱
داوطلبان ردیف ۵۰۱تا۵۵۰صبح‌روز شنبه ۱۲ اسفندماه ۵۱
داوطلبان ردیف ۵۵۱تا۶۰۱عصرروز شنبه ۱۲ اسفندماه ۵۱

۱ـ امتحان مصاحبه صبح‌هاازساعت ۸وبعدازظهرهاازساعت۱٤شروع‌خواهدشد

۲ـ داوطلبان بایستی‌درروز وساعت مقرر در جلسه مصاحبه شرکت کنندد‌ر غیر اینصورت‌ازآنان مصاحبه بعمل‌نخواهد آمد .

۳ـ نتیجه امتحان مصاحبه صبح‌روز دوشنبه ۱٤ اسفندماه ۵۱ در محل اتاق اصناف پایتخت آگهی خواهد شد .

٤ـ کلاس کارآموزی برای پذیرفته شدگان نهائی از روز ۱۵ اسفندماه دایر میگردد .

اتاق اصناف پایتخت در صفحه ۲۱

اطلاعیه بانك عمران

قابل توجه خریداران زمینهای شمالغرب تهران

یادداشت فرمائید برای خریداری زمینهای شمالغرب‌تهران باقساط پنجساله تنها داشتن حساب تشکیل سرمایه کافی نیست ، بلکه بایستی با مراجعه به‌شعبه‌ایکه در آن حساب پس‌انداز دارند نسبت بافزایش موجودی پس‌انداز خوداقدام و برك درخواست زمین را نیز تکمیل نموده و رسید دریافت دارند تا نام درخواست کننده در لیست خریداران زمین منظور گردد .

مراسم سالروز درگذشت شادروان فرخ دین پارسای روز دوشنبه هفتم اسفند ماه از ساعت ۳ و نیم تا ۵ بعد از ظهردر سالن شماره ۲ بهشت زهرا برگزار میگردد .

آلبانو

خواننده مشهور ایتالیا با آوای جادوئیش بزودی در تهران کاباره‌میامی

گلوکز و نشاسته پنج ستاره

برای محصولات غذائی و مصارف صنعتی تهیه شده براساس آخرین روشهای علمی وفنی و مشخصات بین‌المللی در کارخانجات شرکت سهامی خاص گلوکوزان خیابان سپند ٤۸تهران- تلفن ۸۳٤٤٦۸

دعوت‌از دانشمندان برای همکاری بافرهنگستان زبان‌ایران

فرهنگستان زبان‌ایران برای‌استفاده از نظر های همه‌دانشمندان وکارشناسان فارسی دان‌رشته های گوناگون دانش‌وفن و صنعت و هنردرواژه گزینی نوین فارسی ، واژه‌های بیگانه‌ای‌را که‌به‌برابر فارسی آنهانیازباشد با تعریف هر یك‌از آنهادر جزوه هائی‌باعنوان «پیشنهادشماچیست ؟»چاپ‌ونشر مینماید.

نخستین شماره جزوه های نامبرده که به تازگی به‌چاپ‌رسیده است‌بخشی ازواژه‌های «آموزشی »و «صنعت گاز » رادربردارد .از دانشمندانی که مایل هستنددرواژه گزینی‌این‌دورشته‌بافرهنگستان زبان ایران همکاری نمایند ، خواهشمند است‌نام ونشانی‌ورشته تخصص و سمت وپیشینه‌فعالیت‌خود را ازتاریخ‌نشراین آگهی‌تاده روز به‌این‌فرهنگستان بفرستندتاجزوه‌نامبرده برای آگاهی ازنظر های آنان‌فرستاده‌شود .

نشانی: تهران خیابان کورش کبیر ،خیابان‌ایرج شماره ۳٤ر۱ فرهنگستان زبان ایران .

م‌الف ۱۸۲۷٤

آگهی استخدام

شرکت سهامی تولید وانتقال نیروی‌برق ایران (توانیر)بمنظور خدمت درنیروگاه زرند کرمان وپست های فشارقوی یزد ـبافق‌ـ رفسنجان ـ زرند ـ بردسیرـعنبرآباد و معادن ذغال زرند تعدادی فوق دیپلمه‌ودیپلمه برق مکانیك ـریاضی وطبیعی مردمحلی و تعدادی کمك تکنیسین محلی را که حداقل دارای مدرك‌تحصیلی سوم متوسطه بوده‌وآشنائی بامور فنی داشته باشند با داشتن شرایط زیرازطریق آزمایشی ومصاحبه استخدام مینماید .

۱ـحداکثرسن برای دیپلمه های طبیعی وریاضی ۲۵سال

۲ـ عدم تعهدخدمت واشتغال به کار در وزراتخانه هاو موسسات دولتی و همچنین‌اشتغال به تحصیل

۳ـسپردن تعهدمبنی برانجام خدمت در شهرستان های فوق

داوطلبان ـتوانند بمنظور ثبت نام وکسب‌اطلاعات بیشتر در ساعات‌اداری روز های سه‌شنبه هشتم‌و چهارشنبه نهم‌اسفندماه‌با در دست داشتن‌مدارك زیر به دفترشرکت در شهرستان کرمان واقع‌در خیابان جم ـ کوی صاحب اختیاری مراجعه نمایند.

۱ـفتوکپی آخرین مدرك تحصیلی

۲ـفتوکپی برك پایان‌خدمت وظیفه یامعافیت دائم (غیرپزشکی)

۳ـدوقطعه‌عکس ٤×٦ م‌الف ۱۸۲۵٦

آـ۸۷۰۵٦

Bank Bimeh Bazarganan

بانك بیمهٔ بازرگانان

بدینوسیله باطلاع هم‌میهنان عزیز میرساند :

کلیه شعب بانك بیمه بازرگانان،درتهران وشهرستانها،همه روزه صبحها ازساعت ۸ الی۱۳ وبعدازظهرهاازساعت۱٦ الی۱۸ وروزهای پنجشنبه صبحها از ساعت۸الی ۱۳ دایر وبرای انجام‌خدمات‌بانکی آمادگی کامل دارند .

شاد باشید . . . در

شکوفه‌نو

بافریدون‌فرخزاد

تلفن رزرو ۹۵٤۰٤٤

شهرداری پایتخت اطلاعیه

شرح در صفحه ۱۹

آگهی دعوت بمصاحبه داوطلبان کارآموزی‌قضائی

شرح در صفحه ۱۹

جناب آقای جواد پوستی

مدیر کل محترم وزارت اقتصاد

بانهایت تاسف و تاثر درگذشت شادروان آقای حاجی حسین مظاهری‌ابوی گرام خانمتان را تسلیت عرض نموده از خداوند بزرگ سلامتی و بقای عمر بازماندگان را آرزومندیم. شرکت سهامی اونیورسال

جناب آقای سالاری ریاست محترم سازمان امور تعمیرگاه های ایران ناسیونال

بانهایت تاسف مصیبت وارده را صمیمانه تسلیت‌گفته سلامتی و بقاء عمر جنابعالی و فامیل محترم را از درگاه خداوند بزرگ مسئلت دارد .

شل‌اوئیل ایران ـ حسین قرائی

حراج چینی های هیس درکازیر

لاله‌زارنو

بهترین چینی آلمانی به ارزان ترین قیمت

آقای علی حاتمی عزیز

ستارخان حماسه پرشور تاریخ مشروطیت ایران راکه باهنر خلاقه‌ات برپرده سینما جان گرفت به تو و سایر هنرمندان فیلم تبریك میگویم

علی اکبر گلپایگانی

تهیه کننده فیلم معشوقه

تشکر

از کلیه خویشاوندان عزیز و دوستان گرامی و رجال محترم و افسران معظم ارتش شاهنشاهی که در واقعه درگذشت مادر عزیزمان شادروان بانو هما افخمی افخم‌ـ السلطنه در مراسم تشییع و مجالس ختم و هفته شرکت و یا وسیله تلگرافو کارت و نامه ابراز همدردی فرموده‌اند صمیمانه سپاسگزاری مینمائیم و اگر بواسطه تالمات روحی تاخیری در شرفیابی و تشکر حضوری بشود امیدبخشایش داریم .

منیر افخم . فروغ افخم . نیرافخم . احمد افخمی . قدسی افخم . محمود ذوالفقاری . نیر . سپهبد منصور افخمی . همایون تاج . حسن‌ذوالفقاری . هایده افخمی .

آـ۲۷۰۱۱

جناب آقای محمد سالاری ریاست محترم سازمان امور تعمیرگاههای ایران ناسیونال

باکمال تاثر و تاسف درگذشت عموی گرامیتان را تسلیت عرض نموده سعادت و بقای عمر آنجناب وخانواده محترم را از درگاه ایزد متعال خواستاریم .

تعمیرگاه شماره ۱٤ پیکان ـ جمشید محمدی‌طاری ـ اکبر محمدی طاری

شاد باشید . . . در

شکوفه‌نو

با ... منوچهر

تلفن رزرو ۹۵۳۰۳۳

آگهی قبول داوطلب برای هشتمین دوره مدرسی ریاضیات

شرح در صفحه ۷

شاد باشید . . . در

شکوفه‌نو

با .. جمیله

تلفن رزرو ۹۵۳۰۳۳

نمایشگاه اسناد انقلاب

دیدار نمایشگاه اسناد انقلاب‌و فعالیتهای فرهنگی در موزه نوین ایران باستان فقط بعد از ظهرها از ساعت ۳ تا ٦ برای همه آزاد است .

لیبی آسمان مدیترانه را بروی هواپیماهای اسرائیل می بندد

خاورمیانه

قاهره ـ ماجرای سرنگون شدن هواپیمای مسافری لیبی توسط شکاریهای اسرائیل همچنان مهم‌ترین موضوع مورد بحث مطبوعات ومحافل سیاسی جهان را تشکیل میدهد و در عین حال گزارشهای تازه‌ای درباره جزئیات این فاجعه انتشار می‌یابد .

در قاهره بعد ازظهر روزپنجشنبه نواری که از آخرین پیام های متبادله بین برج کنترل فرودگاه پایتخت مصر و خلبان بوئینگ ۷۲۷ ضبط شده از تلویزیون پخش شد . خلبان فرانسوی هواپیمای لیبی در آخرین پیام خود به برج کنترل فرودگاه گزارش میدهد که شکاریهای اسرائیل هواپیمای او را از هر طرف در میان گرفته‌اند.

تا آخرین لحظه خلبان هواپیماو برج کنترل فرودگاه تصور میکردند که بوئینگ ۷۲۷ برفراز خاک مصر پرواز میکند و همین تصور سبب شده است که خلبان در آغاز پیام خود با یک نوع شگفتی گزارش میدهد که شکاریهای میگ مصری هواپیمای او را تعقیب میکنند .

زیرا بعلت وجود حالت جنگ پرواز هواپیما ها برفراز درمنیل اکیدا ممنوع است . پس از آن خلبان در گزارش خود میافزاید که شکاریها هواپیمای او را زیر آتش گرفته‌اند. در این هنگام برج کنترل بیدرنگ پاسخ میدهد : ما بشکاریها اطلاع میدهیم که شما راه را گم‌کرده واز مسیر خود خارج شده‌اید ، باین ترتیب هم خلبان هواپیماو هم ماموران برج کنترل فرودگاه تا آخرین لحظه‌در باره موقعیت بوئینگ ۷۲۷ دچار اشتباه شده بودندو گمان میکردند هواپیمای لیبی مورد حمله شکاری های مصری قرار گرفته است .

در تل‌اویو ژنرال‌دایان وزیردفاع اسرائیل از حادثه سرنگون شدن هواپیمای بوئینگ ۷۲۷لیبی بعنوان یک حادثه کاملا نظامی نام برد و تاکید کرد که این حادثه بهیچوجه جنبه سیاسی ندارد .

ژنرال دایان در یک کنفرانس مطبوعاتی در تل‌اویو گفت من از این حادثه بعلت‌از دست رفتن‌جان عده‌ای غیر نظامی سخت متاسفم و ترجیح میدادم که چنین حادثه‌ای روی ندهد ولی هنوز مطالبی‌هست که مانمی‌توانیم برای آنها پاسخ قانع کننده‌ای پیدا کنیم . نخستین سئوال این است که برای چه خلبان بوئینگ لیبی وضع خودرا بطور کامل‌برای‌شکاریهای‌اسرائیل تشریح نکرده است .

دایان گفت که‌درباره تیراندازی به هواپیمای بوئینگ لیبی با وی مشورت نشده است ولی در هر حال هر تصمیمی که در این‌باره گرفته شده‌باشدبا قوانین‌بین‌المللی مطابقت کامل داشته است .

دایان گفت که وی با پرداخت فرامت به خانواده های مقتولین حادثه مخالف است زیرا در این حادثه اسرائیل‌هیچگونه مسئولیتی نداشته و این خلبان‌بوئینگ لیبی است که بارفتار خود موجب سرنگون شدن هواپیما و کشته شدن مسافران آن شده است . بااینحال استدلال رهبران‌اسرائیل برای تبرئه مقامات مسئول تل‌اویو آتش خشم و نفرتی راکه بدنبال این فاجعه‌در سراسر جهان‌بوجود آمده فرو ننشانده است .

در لندن‌دیروز تظاهراتی ازطرف هواداران صلح در برابر دفتر شرکت هواپیمائی «ال‌عال» برگزار شد .

از طرف ماموران پلیس اقدامات احتیاطی‌دامنه‌داری برای‌جلوگیری ازحادثه ناگوار بعمل آمده بود . سفارت اسرائیل و موسسات اسرائیلی در لندن و سایرشهر های اروپا تحت مراقبت سخت قرار گرفته است‌در قاهره اتحادیه سوسیالیست عرب از کلیه دولت های بزرگ جهان خواست که به مسئولیت خود در برابر اقدام بیشرمانه‌ای‌که اسرائیل به‌آن‌دست زده است عمل کنند .

دبیر کل حزب اتحادیه سوسیالیست از همه کشورهای جهان بویژه ایالات متحده درخواست کرد که درروش‌خود نسبت باسرائیل تجدید نظرکنند و دیگر از اسرائیل حمایت‌نکنند.

انجمن خلبانان مصر نیز از فدراسیون جهانی خلبانان درخواست کرد که فرودگاههای اسرائیل را تحریم کند .

انتقام لیبی

چیزی که در این میان موجب شگفتی است سکوت سرهنگ معمر قذافی‌درباره‌حادثه‌صحرای سینا است که بخودی خود بصورت معمای لاینحلی درآمده است .

روزنامه «الاهرام» در شماره روز جمعه خود این مطلب را با تیتر هشت ستونی عنوان مقاله خود قرار داده است .

با اینحال روزنامه‌های تریپولی در شماره های خود ضمن اشاره به موج اعتراض جهانی درخواست کرده‌اند که منطقه مدیترانه نبایددیگربرای هواپیما های اسرائیل یک منطقه امنیت تلقی شود .

روزنامه البلاغ ناشر افکار دولت لیبی نوشته است ما نه تنها ملت لیبی بلکه تمام ملت عرب را برای پیکار با دشمن بصورت کماندو های مسلح درخواهیم‌آورد وآسمان‌مدیترانه را بروی هواپیمای اسرائیل خواهیم بست .

روزنامه الجریده نوشته‌است که لیبی و همه ملت عرب باید بیک اقدام انتقامی بیسابقه علیه جنایات اسرائیل دست بزنند. این روزنامه نوشته است‌که ملت عرب باید تمام منابع خود را بیدرنگ علیه اسرائیل بسیج کند .

در سازمان ملل متحدنمایندگان کشور های غیرمتعهد ضمن

سلوا حجازی گوینده تلویزیون‌قاهره که ٤فرزند دارد از جمله مسافران هواپیمای لیبی بود که توسط موشک های اسرائیلی سرنگون شد .
عکس رادیوئی اطلاعات

اعلامیه‌ای که‌دیشب درنیویورک انتشاریافت «تروریسم‌بین‌المللی» اسرائیل را بشدت محکوم‌کردند و از جهانیان خواستند که به سیاست تجاوزکارانه‌اسرائیل برای همیشه پایان دهد .

در واشنگتن سخنگوی‌وزارت امور خارجه آمریکا بار دیگراز حادثه صحرای سینا بعنوان یک «فاجعه اسفناک» نام برد و تاکید کرد که از طرف ویلیام راجرز پیامهای تسلیت بعنوان مقامات لیبی و مصر مخابره شده است .

اسرائیل بدون اخطار قبلی هواپیمای لیبی راسرنگون کرد

تل‌آویو ـ یک سخنگوی نظامی اسرائیل اعلام داشت که « جعبه سیاه بوئینگ ۷۲۷ » محتوی نوار ضبط صوت پیامهائی که بین خلبان هواپیمای لیبی و فرودگاه قاهره مبادله گردیده از میان قطعات متلاشی شده هواپیما پیدا شده است .

وی گفت پیامهائی که بین برج کنترل فرودگاه قاهره و خلبان هواپیما مبادله شده نشان میدهد که خلبان بوئینگ ۷۲۷ تا آخرین لحظه خیال میکرده است که برفراز خاک مصر پرواز می‌کند و هواپیما های‌میگ اسرائیل را با هواپیما های میگ مصر اشتباه میکرده است .

سخنگوی نظامی اسرائیل تاکید کرد اطلاعاتی که از این نوار ضبط‌صوت بدست آمده است در اختیار سفارتخانه‌های فرانسه ، آمریکا و انگلیس در اسرائیل قرار داده شده است

یک سخنگوی دولت مصر هنگام پخش نوارآخرین مکالمات خلبان هواپیمای لیبی گفته بود اینکه اسرائیل ادعا میکند به خلبان هواپیمای لیبی اخطار کرده دروغ است زیرا تمام مکالمات بین فرودگاههاو خلبان‌ها ضبط میشود و اگر اسرائیل درست میگوید میتواند نوار اخطار به خلبان را باطلاع‌مردم برساند . وی گفت جتهای‌اسرائیل بدون اخطار قبلی هواپیمای لیبی را مورد حمله قرار دادند در تل‌آویو موشه دایان گفت دستور حمله به هواپیمای لیبی توسط فرماندهان نظامی صادر شد و سیاستمداران از این امر اطلاع نداشتند .

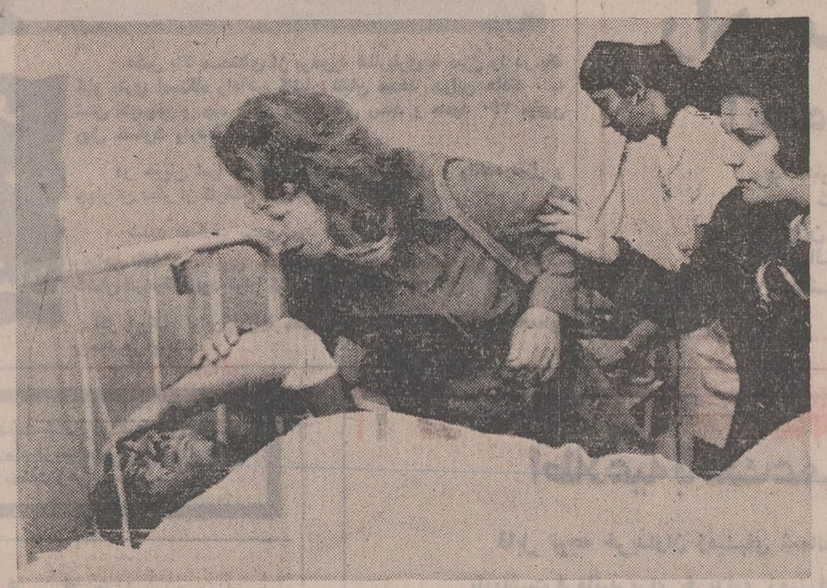

آمریکا نگران عواقب اقدام اسرائیل است

میهماندار فرانسوی : جتهای اسرائیل هواپیمارا به‌موشک بستند

تل‌آویو ـ «فیصل محمد محمد الشریاح» تبعه مصر و یکی‌ازمسافران‌مجروح‌هواپیمای سرنگون شده لیبی ، دیروز به نماینده خبرگزاری فرانسه در بیمارستان «بیرشوا» در اسرائیل اظهار داشت : که من دیدم که هواپیما های اسرائیلی ، هواپیمای ما را تعقیب می کردند ولی نمی دانستم که چه حادثه‌ای در شرف وقوع است . به‌محض این که ما مطمئن شدیم که وضع غیرمتعادل است،ناگهان هیجانی در هواپیما پدید آمد . در این حال یك زن عرب آنچنان دچار ترس شده بود که بی اختیار شروع به فریاد کشیدن کرد و گذرنامه وچیز های دیگری را که در دست داشت به اطراف پرتاب کرد. یك‌میهماندار فرانسوی‌هواپیمای مسافربری لیبی که از حادثه پریروز صحرای سیناجان‌سالم بدر برده است‌نیزدریك‌مصاحبه مطبوعاتی به خبرنگاران گفت: هواپیمای مذکور براثر اصابت دوراکت اسرائیلی سرنگون شد .

وی گفت :جت های‌اسرائیلی قبل از پرتاب راکت هیچگونه اعلام خطری به هواپیمای مسافربری لیبی نداده بودند .

در محافل سیاسی اسرائیل اظهار عقیده می شود که‌سقوط یك هواپیمای مسافری لیبی براثر مداخله هواپیما های اسرائیل افق کوشش‌های‌بین‌المللی برای‌حل بحران‌منطقه عربی خاورمیانه را تیره کرده است .

در محافل سیاسی این کشور همچنین گفته می شود که‌این واقعه دورنمای سفر آینده گلدامایر نخست‌وزیراسرائیل به واشنگتن را نیز تیره کرده است

بعقیده کارشناسان سیاسی واقعه سقوط هواپیمای لیبی‌این سئوال را برای بسیاری‌از مردم پیش آورده است که چرا اسرائیل بیك هواپیمای بی سلاح متعلق به کشوری دور دست حمله کرده است .

ناظران سیاسی در واشنگتن اظهار عقیده می کنندسرنگون شدن یك هواپیمای مسافری لیبی در آسمان سینا ضربه‌ای ویران کننده برپیکر کوشش هائی است که برای صلح در منطقه عربی خاورمیانه بعمل‌می آید .

در محافل سیاسی آمریکا ابراز نگرانی می شود که‌این واقعه ممکن است درپیشبرد تلاش های سیاسی برای رفع اختلاف های اعراب واسرائیل اختلالی پدید آورد .

مطبوعات‌انگلستان تفسیرهای خود رابه ماجرای‌روزچهارشنبه در صحرای سینا اختصاص دادند . تایمز می نویسد : سقوط یك هواپیمای مسافری بوسیله هواپیما های اسرائیل تنها یك واقعه تاسف‌آور در زمان جنك نیست بلکه عملی است گستاخانه در قتل جمعی غیر نظامیان .

رادیو لندن در بخش عربی به نقل از خبرنگار سیاسی‌خود از قاهره گزارش داد که‌هدف اسرائیل از حمله اخیر به‌لبنان وسرنگون ساختن یك‌هواپیمای مسافربر لیبی برفراز صحرای سینا ، از بین بردن فرصت‌های مناسبی است که اکنون برای یافتن راه حل مسالمت آمیز بحران خاورمیانه عربی ،فراهم شده است .

خبرنگاه سیاسی رادیولندن اضافه می کند ، اسرائیل با این اقدامات ثابت کرد که‌می کوشد تلاش های اردن ومصر را در جهت حل صلح‌آمیز مسئله خاورمیانه با شکست روبرو سازد .

نظر شوروی

خبرگزاری تاس اظهار عقیده‌کرده است که سرنگون شدن هواپیمای مسافربر لیبی بوسیله شکاری های اسرائیلی نشانه توسعه خطرناک اعمال غیرقانونی در خاورمیانه است .

تاس درتفسیرمفصل خودهمچنین محافل امپریالیست آمریکائی رابه تحریک اسرائیل به‌ارتکاب جرائم و تجاوزات‌جدید با دادن کمکهای نظامی و حمایت های سیاسی از این کشور متهم کرده است .

عیادت از کمك خلبان هواپیما

در جریان سقوط هواپیمای‌لیبی مجموعا ۱۰۶ نفر کشته شدند که‌دو نفر آنها پس از انتقال به‌بیمارستان درگذشتند .و ۷ نفر زنده مانده‌اند که حال بعضی از آنها بشدت وخیم است . یکی از زنده مانده هاالمهدی اهل لیبی کمک خلبان است که در بیمارستان اسرائیل بستری است.در عکس«هاپاتئودورپورلو» همسر کمك خلبان هنگام عیادت از همسرش در بیمارستان دیده میشود .

عکس رادیوئی اطلاعات

صدها مرد جنگی مراکش به سوریه میروند

* رباط ـ ملك‌حسن دوم‌پادشاه مغرب طی پیامی خطاب به‌مردم مغرب که از طرف رادیو مغرب پخش شد ،اعلام داشت که‌قصد دارد صدها نفر مرد جنگی با تجهیزاب کامل رابه‌سوریه‌اعزام دارد تا خون‌خودرا با برادران عرب درخاورمیانه بهم آمیزند. دراین پیام پادشاه مغرب گفته است که نیرو های مسلح مغرب در چند موردفدائی کسانی‌شده‌اند که‌قصد داشتند شهرت‌وحیثیت اعراب‌را لکه‌دار کنند .پادشاه مغرب گفت : نیرو های اعزامی مغرب هفته آینده از طریق الجزایر به‌سوریه‌حرکت‌خواهند کرد . وی گفت : این‌عده را صرفا داوطلبان مغربی تشکیل خواهندداد .

پادشاه مغرب افزود : قدرت های بزرك جهان‌وبویژه‌جمهوری خلق چین وظیفه دارند صلح پایدار را درخاورمیانه برقرار کنند .

سلطان حسن گفت دولت مغرب قصد دارد نقش فعال‌تری درمورد بحران خاورمیانه عربی بازی کند .

بشارت

داستان شورانگیز حماسه انسانیت زندگی افتخارآمیز بانوی بانوان قهرمان فاجعه کربلا

زینب کبری علیهاسلام

بکوشش و قلم خادم اهل بیت حاج حسین ناجیان منتشر و در اختیار علاقمندان قرار گرفت .

نشانی ـ خیابان بوذرجمهری مقابل پامنار انتشارات ـ جهان

آ ـ ۸۷۸۸۰

اجساد قطعه‌قطعه شده مسافران به مصر تحویل شد

اسمعیلیه ـ دو قایق موتوری دیروز در حالیکه پرچم های صلیب سرخ بین‌المللی برعرشه آنها در اهتزاز بود یکصد تابوت حامل اجساد قطعه قطعه شده مسافران و سرنشینان هواپیمای ـ لیبی را که دو روز قبل بوسیله جتهای جنگنده اسرائیل سرنگون شد از ساحل شرقی کانال سوئز به ساحل غربی آن بردند و آنها را تحویل مقامات مصری دادند . هواپیمای مذکور که یک بوئینگ ۷۲۷ ومتعلق به هواپیمایی لیبی بود روز چهارشنبه گذشته در حالیکه در آسمان قسمت اشغال شده صحرای سینا سرگردان‌شده‌بود مورد حمله جتهای شکاری اسرائیل‌قرار گرفت و سرنگون شد .

درساحل‌غربی کانال سوئز قبلا ٥٤ دستگاه‌آمبولانس آماده شده بود تا اجساد به آنها تحویل داده شود .

به خبرنگاران اجازه داده نشد که از نزدیک‌شاهد عبور قایقهای حامل تابوتها از کانال سوئز باشند . خبرنگارانی که قصد تهیه گزارش از جریان این وقایع را داشتند ناچار شدند در چهل کیلومتری قنطره مستقر شوند .

طبق اظهار مقامات مصری روی بسیاری از تابوتها اسمی که معرف هویت جنازه درون تابوت باشد بچشم نمیخورد چون اسرائیلی ها قادر به شناسائی بسیاری از اجساد نشده‌اند . شدت سقوط هواپیمای مسافربری لیبی در صحرای سینا بحدی بود که بسیاری از قربانیان آن در میان شعله های آتش تبدیل به ذغال شدند و بسیاری دیگر نیز قطعه قطعه گردیدند .

نخست وزیر افغانستان ، پاکستان را بمداخله تهدیدکرد

بوتو به‌انگلستان،افغانستان وهند اخطار کرد

راولپندی ـ پرزیدنت بوتو اعلام کرد که مداخلات بیگانگان رادرامور داخلی‌پاکستان تحمل نخواهد کرد .

وی اخطار کرد که اگر روزنامه انگلیس به روش خصمانه خود نسبت به پاکستان ادامه دهد در قطع روابط سیاسی بااندن نزدیدی بخود راه نخواهد داد .

رئیس جمهوری پاکستان ضمن نطق شدیداللحنی که در برابر نمایندگان حزب «خلق »پاکستان پس از اشاره به ماجرای اخیر کشف اسلحه در سفارت عراق در اسلام‌آباد و سیاست حزب عوامی می (مخالف دولت) این حزب را به تلاش برای ایجاد آشوب در ایالت بلوچستان متهم کرد .

« بوتو» درعین حال آمادگی خود رابرای همکاری با اقلیت اعلام کرد واز اینکه‌اقلیت پاکستان دارای احساسات مشابهی نیست اظهار تاسف نمود .

بوتو تاکید کرد که حزب عوامی ماسی عمده نیروی خود را از خارج می‌خرد و اخطار کرد که حکومت او حکومت ژنرال یحیی‌خان نیست و اجازه نخواهد داد بیگانگان در پاکستان مداخله کنند .

رئیس جمهوری پاکستان تاکید کرد که اومایل است با عراق وافغانستان و هند روابط نیکو داشته باشد اما در عین حال متذکر شد هندباید بداند که حادثه پاکستان شرقی دیگر تکرار نخواهد شد .

رئیس جمهوری پاکستان در پایان اظهار اطمینان کرد که شوروی در امور داخلی پاکستان هیچگونه مداخله‌ای نخواهد کرد

بوتو به هند اخطار کرد که اگر در امور داخلی پاکستان مداخله کند موافقت‌نامه سیملااز میان خواهد رفت وی همچنین به افغانستان هشدار داد که در کار های پاکستان مداخله نکند .

رئیس جمهوری پاکستان گفت سلاحهائی که از سفارت عراق در اسلام‌آباد قاچاق میشد بمنظور ایجاد هرج‌ومرج وجلوگیری از تصویب قانون اساسی پاکستان بود تا تجزیه‌طلبان بتوانند در استان های مرزی سرحد (شمال‌غرب) و بلوچستان اعلام استقلال کنند .

ضمنا رادیو لندن گزارش‌داد که دولت افغانستان با نگرانی ناظر حوادثی است که درپاکستان روی میدهد .

خبرنگار رادیوندن در گزارشی که از کابل مخابره کرده نوشته است در پایتخت افغانستان و شهرهای‌دیگرازجمله جلال‌آباد وقندهار نظاهراتی علیه پاکستان روی‌داده است .

دولت افغانستان که عده زیادی از اتباع آن را « پشتو»ها تشکیل میدهند از طریق یکی از روزنامه های رسمی خود اعلام‌کرده است که اقدام اخیر پرزیدنت بوتو درتغییر فرمانداران دوناحیه‌بمنزله‌انحطاط وارتجاع است و نخست‌وزیر افغانستان « موسی شفیق » به خبرنگار بی‌بی‌سی در کابل گفته است که بادعای بوتو دراینکه سلاحهای کشف شده در سفارت عراق به قصداستفاده در پاکستان وارد آن کشور شده است شک دارد . وی معتقد است که سلاحهای‌مزبور جهت استفاده در بلوچستان ایران به آنجا برده میشد و بوتو بدون درنظر گرفتن‌حقوق دموکراتیک مردم و با استفاده از این بهانه دونفر از فرمانداران ایالتی را از کاربرکنار کرده است .

وی درپایان گفت اگر اوضاع کنونی بیک جنگ مسلحانه میان دولت مرکزی وافراد محلی منجر شود افغانستان نمی تواندنسبت به مبارزه برادران‌هم خون خود بی تفاوت باشد .

روزنامه « کاروان » چاپ کابل درخواست کرده است که دولت ضمن صدور بیانیه‌ای سیاست بوتو را محکوم کند واعلام‌داردکه اگر حقوق اهالی بلوچستان‌وپشتونستان زیر پا گذارده شود دولت افغانستان در جریان اوضاع مداخله خواهد کرد .

در ملاقات با حافظ اسماعیل نماینده سادات

نیکسون گفت : بن بست خاورمیانه بمرحله انفجار رسیده است

واشنگتن ـ در حالیکه سقوط یک هواپیمای مسافری لیبی توسط‌جنهای اسرائیل بروابط امریکا ومصر سایه انداخته حافظ‌اسماعیل مشاور پرزیدنت سادات‌که بتازگی وارد واشنگتن شده است پیرامون اوضاع خاورمیانه با پرزیدنت نیکسون‌و ویلیام راجرز وزیر امور خارجه آمریکا مذاکره کرد .

حافظ اسماعیل در ملاقات خود با رئیس جمهوری آمریکا که یکساعت طول کشید پیامی‌از رئیس‌جمهوری‌مصر به پرزیدنت نیکسون تسلیم کرد و پس ازآن برای گفتگو با ویلیام راجرز به وزارت‌امور خارجه آمریکارفت.

منابع نزدیک به کاخ سفید واشنگتن اظهار داشتند که گفتگو های فرستاده پرزیدنت سادات با رئیس جمهوری و وزیر امور خارجه آمریکا«جدی و سازنده» بود .

پرزیدنت نیکسون اهمیت استثنائی سفر حافظ اسماعیل را به واشنگتن تاکید کرد.و به خبرنگاران اجازه داد که در پانزده دقیقه اول مذاکرات مقدماتی وی با مشاور رئیس جمهوری مصر حضور یابند .

نیکسون خطاب به حافظ اسماعیل گفت ما برای حفظ صلح خاورمیانه علاقه فراوان داریم هدف بزرگ ما این است که از بن‌بست فعلی که بسرحد انفجار نزدیک شده خارج شویم و صلح را در خاورمیانه‌برقرار سازیم طبق اظهار محافل مطلع‌حافظ‌اسماعیل درنخستین مذاکرات‌خودبا پرزیدنت‌نیکسون تاکیدکرده است که اگر پیشنهاد آمریکابرای گشایش کانال‌سوئز بعنوان نخستین گام برای تخلیه کلیه سرزمین های اشغالی از نیروهای‌اسرائیلی‌باشد پرزیدنت سادات این پیشنهاد را قبول خواهد کرد .

محافل مطلع آمریکا اظهار میدارند که‌مصراصولا به‌مساعی میانجی‌گری‌آمریکا اعتمادزیادی نداردزیرا واشنگتن در عین‌حال کمیخواهد اعراب را بااسرائیل آشتی‌دهدبه‌کمک های اقتصادی و نظامی خود به دولت تل‌اویو ادامه میدهد .

حافظ اسماعیل پس ازپایان مذاکرات دیروز خود با ویلیام راجرز به خبرنگاران گفت : که در گفتگو های او با وزیرخارجه آمریکا آخرین تحولات اوضاع خاورمیانه و همچنین حادثه سرنگون شدن هواپیمای لیبی‌در صحرای‌سینا مورد بررسی قرار گرفت‌واین مذاکرات رویهم مفید بود .

فرستاده سادات تاکید کرد که آمریکا بعنوان یک دولت فوق بزرگ مسئول حفظ‌صلح و امنیت جهان است .

سخنگوی‌وزارت‌امور خارجه آمریکا نیز در یک مصاحبه مطبوعاتی اظهار داشت که مذاکرات بافرستاده ویژه رئیس جمهوری مصر کاملا مفید بود و ما امیدواریم این مذاکرات از راه های دیپلماتیک ادامه پیدا کندولی نباید انتظار داشت که از این مذاکرات نتایج‌فوری بدست آید .

قرار است حافظ اسماعیل امروز با والدهایم دبیر کل سازمان ملل نیز مذاکره کند

بهشت درمنزل شما

طراحی فضای سبز منزل شما مکمل زیبائی ساختمان شما خواهد بود به گروه مهندسین مشاور کشتمان که‌متخصص‌این فن هستند مراجعه فرمائید . تلفن ۸۳۷۲۸۶ ـ ۸۲۴۹۶۰

دستور زبان فارسی

(جاویدان)

شامل : واژه‌ها ـ آواها ـ چهره های‌همزه‌یا الف آوا پذیر ـ تنوین ـ حروف ناخواندنی ـ الف کوتاه ـ ارکان جمله ـ (پایه های گفتار) اجزاءفرعی جمله ـ مکمل های‌اسم ـ افعال ربطی (کنش های پیوندی)و بسیاری قوائد دستوری دیگر.

تالیف آقایان: دکتر محمد خزائلی . استاد دانشگاه تهران سید ضیاءالدین میرمیرانی

منتشر شد

سازمان انتشارات جاویدان

مؤسس: محمد حسن علمی

امریکا و چین نوعی روابط سیاسی برقرار کردند

واشنگتن ـ کی‌سینجر مشاور نیکسون که بتازگی از سفرچین و ویتنام شمالی بازگشته در واشنگتن در یک مصاحبه مطبوعاتی گفت امریکا و چین موافقت کرده‌اند که در پایتخت های یکدیگر یک « دفترارتباط» تاسیس کنند کی‌سینجر گفت کارکنان این دفاتر ارتباط‌دارای مزایای دیپلماتیک خواهندبودو نوعی روابط دیپلماتیک بشمار میرود .

مشاور مخصوص رئیس‌جمهور آمریکا اعلام کرد که اختلاف نظر های این دولت باجمهوری خلق چین در مورد سرنوشت جزیره فرمز هنوز هم به قوت خود باقی است و ایالات متحده در نظر ندارد درآینده نزدیک نیروهای خود را از خاک چین ملی خارج کند .

کی‌سینجر مضافا خبر دادکه بدنبال سفر اخیر وی به پکن دو خلبان امریکایی که درچین زندانی هستند در آینده‌بسیار نزدیک آزاد خواهند شد واز این گذشته نمایندگان دو کشور در هفته اینده مذاکرات خودرا در زمینه اعتبارات خصوصی آمریکا برای چین و مسئله اموال بلوکه شده چینی‌ها در آمریکا از سر خواهند گرفت .

در مورد هیئتهای ارتباط دیپلماتیک‌که‌قراراست‌احتمالاظرف یکماه آینده بین دو کشورمبادله شود کی‌سینجر خاطر نشان کرد که ایجاد این میسیون‌ها با برقراری‌آتی‌روابط عادی‌سیاسی میان واشنگتن و پکن منافات نخواهد داشت‌کما اینکه‌اعضای میسیون‌های یادشده‌نیز ازبعضی امتیاز های ویژه دیپلماتیک برخوردار خواهند شد .

در مذاکراتی‌که قراراست‌در این هفته در پاریس میان آمریکاوچین انجام شود، در نخستین مرحله ویلیاماراجرز وزیر خارجه آمریکا ـ ووزیر خارجه جمهوری خلق چین شرکت خواهند داشت .

کی‌سینجر وعده‌داد که در سال جاری برمبادلات فرهنگی ـ علمی وورزشی آمریکا و چین نیز به میزان قابل ملاحظه‌ای افزوده خواهد شد .

در خلال کنفرانس‌مطبوعاتی روز پنجشنبه کی‌سینجر چندین بار روی این‌نکته‌تکیه‌کردکه کوشهای آمریکا برای عادی کردن روابطش با پکن بهیچوجه متوجه دشمنی با شوروی نیست‌کی‌سینجر درواقع کوشید تا نگرانیهایی را که در این اواخر به سبب نزدیکی روزافزون واشنگتن وپکن در میان رهبران شوروی پدید آمده‌است رفع کند .

کی‌سینجر تاکید کرد که تنها هدف آمریکا از تلاشهایی که‌برای عادی کردن مناسباتش با چنین‌بعمل می‌آورد این است که زیربنای استوار و تازه‌ای برای صلح در آسیا و سراسر جهان ایجاد کند ـ صلحی که همه کشورهابتوانند در آن مشارکت داشته باشند و از مواهب آن برخوردار شوند .

روابط با هانوی

هنری کیسینجر درباره سفرش به ویتنام شمالی اعلام کرد که جریان عادی شدن روابط کشور وی با ویتنام شمالی هنوز در همان مرحله‌ای است که‌بهنگام سفر ریچارد نیکسون رئیس جمهور آمریکا به کشور چین قرارداشته است .

کی‌سینجر گفت که هدف وی از سفری که اخیرا ازدهم تا سیزدهم فوریه به هانوی انجام داد عبارت از این بود که با رهبران ویتنام شمالی راجع باین مطلب بحث کند که‌آیا ایجاد روابطی از همان نوع که تاکنون بین آمریکا وجمهوری خلق برقرار شده است میان واشنگتن و هانوی نیز امکان‌پذیر است یاخیر .

کی سینجر یادآوری کرد که وی در هانوی تمایل آشکاری‌از جانب رهبران ویتنام شمالی به عادی کردن مناسبات دو کشور احساس کرده است .

در قسمتی ازسخنان خودکی‌سینجر روی این نکته انگشت گذاشت که تقریبا تمام‌رهبران ویتنام شمالی مردمی هستند که قسمت بزرگی از عمر هایشان‌را در میدان‌های کارزار و جنگهای چریکی در زندان‌ها ودرحالت جنك سپری کرده‌اند.

بنابر این تشکیل کمیسیون اقتصادی مختلط‌امریکاوویتنام شمالی اولین فرصت را به رهبران هانوی داده است تا با مقامات آمریکایی در باره مسائلی غیر از مسائل مربوط به جنك و آتش‌بس و امثال آن گفتگو کنند .

برقراری نوعی روابط دیپلماتیك بین چین وامریکا عنوان‌مقاله‌ای است‌درصفحه ٦

توسط یك خانم پزشك رومانی

اکسیرجوانی کشف شد

رم ـ خانم‌دکترانااسلان‌پزشک معروف رومانی که سالیان‌دراز برای‌مبارزه با پیری مطالعه‌کرده در یک مصاحبه اختصاصی با خبرنگار روزنامه «نازیون»چاپ فلورانس‌فاش‌کردکه یک اکسیر جوانی برای مبارزه با کم‌شدن حافظه و جلوگیری از تصلب شرائین‌وسکته‌مغزی دربخارست کشف کرده که آن را بزودی به بازار میفرستد .

خانم اناسلان اضافه کرد که این داروی ضد پیری در کودکان که رشد معمولی‌ندارند نیز موثر است . کاشف‌داروی جوانی که اکنون در رم اقامت دارددرباره‌اثرات‌داروئی‌که‌توسط وی قبلا برای مبارزه با پیری کشف‌شده‌توضیحاتی داد وگفت اخیرافروش‌این دارو در ایتالیا نیز مجاز شده است .

داروی جوانی بانو اسلان‌که اکنون‌دربیشتر کشور های‌جهان در معرض فروش گذاشته شده «ژروویتال» نام دارد .

اساس این دارو را «پروکاتین» و چند ماده دیگر از جمله پطاسیم‌تشکیل میدهد . این‌دارو علاوه بر مبارزه با پیری در معالجه‌روماتیسم نیز تجویزمی‌شود . «ژروویتال» مو های‌سر را دوباره میرویاند و یاخته ها و مغز را به فعالیت وامیدارد و باین ترتیب پس از مدتی آثار جوانی نمودار میشود .

اخبارکوتاه جهان

توجه چین به خاورمیانه

● قاهره ـ چوئن‌لای نخست وزیر جمهوری خلق چین در مصاحبه‌ای بامحمد حسنین هیکل سردبیرروزنامه مصری الاهرام اعلام کرد که چین بعد از برقرار شدن صلح در ویتنام توجه بیشتری به خاورمیانه خواهد کرد .

در این مصاحبه که اخیرا انجام شده است چوئن‌لای اعتراف کرد که کشور وی در گذشته چنانکه باید در اندیشه خاورمیانه نبوده است .

نخست وزیر چین اضافه کرد که قرار است در سال جاری وزیر خارجه این کشور در جریان یک سفر دور دنیا از قاهره نیز دیدن کند . از این گذشته هیئتی از نمایندگان دولت مصر نیز درسال جاری به پکن خواهد رفت .

بنا برگزارش الاهرام ظاهرا تدارکاتی در جریان است تا محمد حسن‌الزیات وزیر خارجه مصر نیز بزودی به پکن سفر کند .

انفجار وزدو خورد در آتن

● آتن ـ نیمه‌شب دیشب به وقت تهران بمبی در آتن منفجر شد ویک زوج جوان را بشدت مجروح کرد. ازسوی‌دیگرشبکه «نهضت‌جوانان‌ملی ضددیکتاتوری» طی یک تماس تلفنی با جراید خارجی اعلام داشت که این شبکه مسئولیت دو انفجاری را که طی هفته اخیر در اطراف دو اتومبیل آمریکائی صورت‌گرفت بعهده گرفته است .این شبکه اضافه کرد انفجار دو اتومبیل آمریکائی باید به عنوان اعراض نسبت به کمکهای ایالات متحده به رژیم فعلی‌یونان‌تلقی شود . ضمنا در جریان زد وخوردهای دانشجویان آتن۲۰ دانشجو بازداشت شدند .

تهدید انفجار در سفارت اتریش

● بیروت ـ شخص ناشناسی دیروز به سفارت اتریش در بیروت تلفن کردوتهدید کردکه‌چنانچه هفت‌گوماندوی عرب زندانی در وین آزاد نشوند، این سفارتخانه را منفجر خواهد کرد. بدنبال این تهدید تلفنی، مقامات لبنان تدابیرامنیتی شدیدی برای حفظ سفارت‌اتخاذ کردند .

فدائیان مذکور در اوایل ماه ژانویه با گذرنامه های جعلی در ساختمان اداره مهاجرت یهودیان شوروی در وین دستگیر شدند

قرآن مجید

از روی نسخه تصحیح شده

فلوگل

با کشف الایات

منتشر شد . هدیه ٤٠٠ ریال

مرکز انتشار : کتابخانه اقبال شاه‌آباد

اقبال

EQBAL

استه‌آوای رومانی ۱ ـ منتخب تهران ۱

استه‌آوا طعم شکست را نچشید

★ تهران در نیمه اول سرگردان بود .
★ گل تهران را شرفی به‌ثمر رساند .

بدنبال اسپارتاک ، استه‌آوا هم بادستهای پرتهران را ترک نمود . کارنامه بازی های این تیم بادو پیروزی مقابل تیمهای ملی جوانان‌وعقاب و ۲ مساوی درمصاف تیمهای منتخب آ و ب تهران‌بسته شد .

منتخب «ب» تهران این بار باآرایشی نو و چهره هایی جوان‌قدم به میدان گذارد بدین ترتیب رشیدی دروازه‌بان ـ آشتیانی ـ نایب آقا ـ طبیبی و کارگر جم درخط دفاع عزیزی سلیمی و منصور کاویان پوردر خط میانی‌میرطوسی‌وشریعتمداری و حقیقت درخط حمله قرار گرفتند تهران بااین چهره در نیمه‌اول سرگردان و چشم‌بسته بود ، در این نیمه اثری از فوتبال خوب دیده نشد وهمین‌امر موجب شد تااستهآوا نیمه اول را بایک گل پیروزی پایان دهد . شرایط بازی در نیمه اول آنچنان بود که گویی استه‌آوا به یک پیکنیک آمده بود حتی ویگو دفاع میانی این تیم اکثر اوقات درجلوی دروازه‌تهران‌خودنمائی مینمود.

اما تعویض جاپار درنیمه‌دوم موجب شد تاتهران از یک شکست مسلم نجات یابد .

صرفنظر ازگلی که استه‌آوا درنیمه اول بازی بدست آورد ، حادثه مهمی دراین نیمه‌دیده نشده . دردقیقه۴۰روی یکضد حمله نگره‌هافبک‌راست استه‌آوا «پانتیا» عقاب تیزچنگ این تیم توپ را روانه دروازه تهران نمود . پانتیاپس‌ازبدست‌آوردن توپ بافراری‌سریع‌طبیبی‌و نایب آقا را جا گذاشت و درفاصله چندقدمی‌دروازه تهران درحالی که‌رشیدی آخرین امید تیم‌تهران به استقبال توپ آمده بود ، به آرامی توپ را دردروازه تهران جای داد .

نیمه دوم

سرگردانی تهران دراین نیمه بابخدمت‌گرفتن‌علی‌پروین ـ اصغر شرفی ـ قلیچ خانی ـ وفاخواه ـ قفل‌ساز و کازرانی پایان یافت . چه این بار تهران بود که بردروازه استه‌آوا می تاخت .

حملات فراوان تیم تهران در این‌نیمه‌که‌بیشتر از جناح راست پی‌ریزی میشد موجب شد تا دروازه استه‌آوا گشوده شود دقیقه ۶۲ پروین توپ را برای آشتیانی فرستاد. آشتیانی‌پس‌از عبور از دو مدافع تا نزدیکی خط کرنر پیش رفت و آنگاه توپ را روی دروازه حریف سانترنمود شرفی و وفاخواه هر دو برای زدن توپ به هوا برخاستند اما سرشرفی زودتر از وفاخواه به توپ خورد و موجب گل مساوی برای تیم تهران شد .

پس‌از این گل اشتهای تهران برای کسب یک گل دیگر بیشتر شد ، دقیقه ۶۷ قلیچ‌خانی روی پاس سلیمی از ۲۰ متری‌دروازه استه‌آوا را نشانه گرفت اما شوت‌سنگین‌او بااختلاف‌ناچیزی از کنار دروازه عبور نمود .

دقیقه ۷۰ «هلوی» که در نیمه دوم بجای «ولاد» آمده بود ، روی یک ضد حمله از داخل محوطه ۱۸قدم با شلیک‌سنگینی جوابگوی حمله تهران شد . شوت از ۲ متری کناردروازه تهران عبور کرد .

از دقیقه ۷۰ به بعد ، رگه هائی‌ازحملات تهران در جلوی دروازه استه‌آوا دیده شد اما هیچیک از این حملات‌نتیجه‌ای برای تیم تهران بیار نیاورد .

پانتیاگوش راست ـ ولادگوش چپ ـ ناتارو بغل چپ بزرگان استه‌آوا دراین دیدار بودند .

درتیم تهران آشتیانی ـ پروین وشرفی نسبت به دیگر بازیکنان تهران برتری داشتند .

ایتالیا از ترکیه انتقام میگیرد ؟

تیم ملی فوتبال ایتالیا خودرا برای دیدار برگشت مسابقات مقدماتی جام جهانی ۱۹۷۴ با ترکیه آماده میکند. در مسابقه رفت که در شهر ناپل برگزار شد ایتالیا علیرغم حملات پی‌درپی و کوبنده نتوانست خط دفاعی ترکیه را درهم شکند و مسابقه با نتیجه مساوی بدون گل پایان یافت.

اکنون تیم ایتالیا با بهره‌گیری از تمام ستارگان مشهور خود برای‌دیدار برگشت‌باترکیه که فردا در استانبول برگزار میشود تدارک انتقام را دیده است این عکس از آخرین تمرینات آمادگی تیم ایتالیا در رم برداشته شده است . «جورجیوچیناگلیا»سانترفوروارد مشهور این تیم در حال‌گذشتن از «دینوزوف» دروازه‌بان‌تیم‌ملی ایتالیا است .

دور نهائی مسابقات والیبال قهرمانی باشگاههای تهران

تاج برپاس پیروز شد

در دورنهائی مسابقه های وللیبال پسران قهرمانی‌باشگاه های تهران ، برق توانست در یک دیدار فشرده و توام با رقابت سخت تیم‌ایران امروزرا با نتیجه ۳بر۲ شکست دهد . «ست» اول‌باکوشش فوق‌العاده دو تیم همراه بود و سرانجام، برق ۱۶ ـ ۱۸ این ست را از آن خود کرد . بازیگران برق که‌از پیروزی‌ست نخست‌روحیه بهتری یافته بودند ست دوم را نیز ۸ـ۱۵به‌پایان‌رساندند.ایران امروز درست های سوم‌وچهارم بانتیجه ۱۰ـ۱۵ و ۱۰ـ۱۵ به پیروزی رسید و نتیجه کلی به ست پنجم کشید این ست را برق ۸ـ۱۵ از آن خودکردوسر انجام پس از۵ ست مبارزه‌برق سایر نتیجه های‌بدست‌آمده به شرح‌زیر است :

دژبان ۳ ، هماصفر (تیم‌هما برای مسابقه حاضر نشد).
تاج ۳ ، پاس ۱

پرسپولیس ۳، ایران امروز صفر

دژبان ۳، سپهر۱
تاج ۳، عقاب صفر

اخبار کوتاه ورزشی

مسابقات فوتبال انتخابی باشگاههای تهران

پرسپولیس از سد بانک ملی گذشت

در دنباله مسابقه های فوتبال انتخابی باشگاههای دسته یک تهران، پرسپولیس به پیروزی (۲ـ۱) در برابر بانک ملی دست یافت .

گرچه بانک ملی در این دیدار چهره دفاعی بخود گرفته بود و بطور کلی کمتر خط حمله این تیم توانست خطر روی دروازه پرسپولیس بیافریند نیمه نخست این مسابقه با نتیجه صفر برصفر پایان یافت .

درنیمه دوم‌اسماعیل حاج‌رحیمی‌پور، هافبک پرسپولیس دوبار دروازه بانک ملی را گشود .

گل بانک ملی در ثانیه‌های اول دقیقه ۹۰ وسیله‌حسن ابراهیمی بغل راست این تیم به دست آمد .

ابراهیمی که تا هفته پیش با ۵ گل مشترکا با محمد صادقی هافبک پاس لقب آقای گل را داشت بااین گل‌خود بار دیگر تنها در صدر فورواردهای تهران قرار گرفت.

۴ روز نبرد باگرسنگی‌وسرما

یک‌کوهنورد فرانسوی در حالی‌که دست‌ها وپاهایش یخزده‌بود در قله «آکنگاگوا» در «مندوزا» آرژانتین‌پیداشد این کوهنورد که «روژه ایتور» نام دارد ۴ روز دریک‌کیسه خواب بدون غذا و آب در ارتفاع ۷۶۰۰ متری در چنگال سرما اسیر بود .

افراد یک پاسگاه گشتی کوهستانی با راهنمائی‌اعضای دیگر گروهی که کوهنورد فرانسوی نیز در آن عضو بود وی را یافتند و به‌بیمارستان رساندند .

در ماه گذشته در حوالی همین‌قله که بلندترین قله قاره آمریکاست دو کوهنورد آمریکائی نیز از شدت سرما یخ زدند و کشته شدند. هنوز اجساد آن‌دو بدست نیامده است .

کلید طلائی هوستون به‌فورمن اهدا میشود

در هوستون اعلام شد که جرج فورمن قهرمان مشت‌زنی سنگین‌وزن جهان که اخیرا این عنوان را از جوفریزیر ربوده است ، به هنگام بازگشت به موطن خود ، هوستون مورد استقبال رسمی قرار خواهد گرفت و کلید طلائی شهر مزبور به وی تقدیم خواهد شد.

تلویزیون نوبل
NOBEL

گروه‌شرکتهای‌تولیدی‌وواردداتی ماشین‌آلات‌راه‌سازی‌وساختمانی
ارکان ماشین . ونه
ماشین رول . رولر
خیابان‌آیزنهاور ـ مقابل دانشگاه آریامهر شماره ۶۲۸ و ۶۴۶
تلفن : ۹۵۹۰۷۸ ـ ۹۶۲۴۵۹ ـ ۹۵۲۸۹۹ ـ ۹۵۹۰۰۲ ـ ۹۵۸۵۵۵

فروشندگان محترم لوازم بهداشتی
شیرآلات مدرن و معروف گروهه
GROHE
باقیمت مخصوص دراختیار شماست.
شرکت صنایع حرارتی
بلوار الیزابت دوم ـ شماره ۱۶۶ تلفن ۴۲۱۵۵-۶۶۳۳۶۵

مجله جوانان
دوشنبه ها
منتشر میشود

تلویزیون آزمایش

سیتی زن
الکترونیک
سیتی زن
الکترونیک
سیتی زن
الکترونیک
سیتی زن
Electronic
COSMOTRON
Day & Date
سیتی زن
برای همه
Quality at Realistic Prices
CITIZEN

یک فیلم نو و تازه
ضعیفه

حراج ریتس
ادامه دارد
ریتس میدان فردوسی

به علت استقبال فوق‌العاده از
تورهای اگروپلیس وحج عمره
سازمان توریستی
اوریانت
تورهای جدیدرا بشرح زیر اعلام میدارد .
توراگروپلیس شماره ۳ : مدت ۲۴ روز
دیدار از شهر های : هامبورک ـ لندن ـ پاریس ـ بارسلون ـ رم (ناپل ـ کاپری ـ سورنتو) آتن ـ بیروت
قیمت ۶۴۵۰ تومان تاریخ حرکت ۲۵ اسفند ماه ۵۱
تور حج عمره شماره ۵ : مدت ۲۰ روز
زیارت و دیدار از شهرهای مکه‌معظمه ـ مدینه‌منوره ـ جده ـ (دمشق ـ شام) قاهره ـ اسکندریه ـ بیروت
قیمت ۵۴۵۰ تومان تاریخ حرکت ۲۷ اسفندماه ۵۱
سازمان مرکزی اوریانت ـ خیابان‌ویلای شمالی ـ شماره ۳۳۹ الی ۳۴۵
تلفنهای اطلاعات و ذخیره جا ـ ۲۹ـ۲۸ـ ۸۲۷۰۲۷

ORLANE
باهمکاری ارلان پاریس باروش جدید آرایش وزیبائی سال ۱۹۷۳ آشنا شوید
خانم شالیلی CHALILI یکی ازمعروفترین متخصصین ارلان پاریس
برای پاسخگوئی به سئوالات شما در مورد بهداشت پوست وزیبائی به ایران آمده است
ایام ملاقات ومشورت باوی روزهای شنبه . یکشنبه . دوشنبه در
قصر آئینه دراک استور تخت جمشید

از صبح سه‌شنبه فقط در
سینما پارامونت
شاهکار شاهکارهای جادوگر نابغه سینما باسوژه‌ای‌شادی آفرین و تکنیکی خیره کننده از تلفیق کارتون وهنرپیشگان زنده تقدیم همه خانواده ها می‌شود
والت دیزنی هدیه میکند

تختخواب سرآمیز
رنگی
BEDKNOBS AND BROOMSTICKS
انجلا لانزبوری
دیوید تاملینسون
رادی مک دوول
سینما پارامونت همه بچه ها ، نوجوانان ، دختران و پسران و خانواده ها را برای تماشای این فیلم نشاط‌آور دعوت میکند .
بلیط های‌مورد نیاز خودرااز هم‌اکنون از گیشه سینما پارامونت رزرو فرمائید

از صبح سه‌شنبه
فقط در سینما
مولن روژ
فیلمی از زنها . . . در باره زنها و باز هم زنها . . . . زنها . . .. زنها !

بریژیت باردو
موریس رونه
درفیلمی از: ژان اورل

زنها
رنگی ـ ایستمن‌کالر
تماشای این فیلم برای اشخاص کمتر از ۱۸ سال ممنوع است .

سنگام
فیلمی که هیچوقت کهنه نمی‌شود و همیشه همه مشتاق دیدار آن هستند
ازروزدوشنبه‌در
سینمافری
رنگی ـ باشرکت
راج کاپور ـ ویجنتی مالا
راجندراکومار

دنیای ورزش
منتشر شد

آگهی مناقصه شماره ۳۰۳۷ر۵۱

راه‌آهن دولتی ایران یکصدهزار مترکرباس موردنیاز را بر طبق نمونه‌وشرایط مربوطه از طریق مناقصه تحویل‌تهران انبار مرکزی الف‌خریداری مینماید.

داوطلبان شرکت در مناقصه می‌توانند در ساعت‌اداری جهت دریافت‌اسنادمناقصه‌باداره کل کارپردازی‌مراجعه‌فرمایندشرکت کنندگان در مناقصه بایدمبلغ چهل و پنجهزار ریال بعنوان سپرده شرکت در مناقصه به صندوق راه‌آهن پرداخت‌و رسید صندوق‌ویامعادل‌همان مبلغ‌ضمانت نامه بانکی صادر یکی از بانکهای مجاز ایران که‌لااقل‌یکماه اعتبار داشته باشدبضمیمه پیشنهاد خودتاساعت ۹ صبح روز ۱۲ر۲ر۵۲ درصندوق پیشنهاد ها واقع دراداره کل کارپردازی بیاندازند پیشنهادهای‌واصله ساعت ده روز مزبوربازوقرائت خواهدشد . حضور پیشنهاد دهندگان‌یا نمایندگان مجاز آنهادر جلسه مناقصه آزاداست‌وراه‌آهن در ردویاقبول هر یك یاتمام پیشنهاد ها مادامی که قرارداد مبادله نشده‌است جزاو کلا مختار می‌باشد . به‌پیشنهاد فاقدسپرده و مشروط‌و مبهم وپیشنهادیکه بعد از موعد مقرر برسد ترتیب‌اثر داده‌نخواهد شدسپرده برنده ترتیب‌اثر داده نخواهد شدسپرده برنده و حائز حداقل درجه دوم مناقصه نگهداری و درصورت استنکاف ازانجام معامله بدون هیچگونه تشریفات بنفع راه‌آهن ضبط‌خواهدشد . مالیات متعلقه‌وهرگونه عوارض دیگر به عهده برنده مناقصه می‌باشد . راه‌آهن‌می‌تواند تاصدی‌بیست‌و پنج از میزان‌معامله کسریااضافه نماید.م الف ۱۸۲۵۲

راه‌آهن‌دولتی‌ایران

آگهی مناقصه شماره ۲۷۱۹ر۵۱

راه‌آهن دولتی‌ایران ششهزار عددرادیاتور چدنی مورد نیاز رابرطبق ابعاد و مشخصات و شرایط مربوطه سی‌اند اف یکی از بنادر ایران (خرمشهر یاشاهپور) یا مرز جلفای‌ایران یا ایستگاه راه‌آهن مرز ایران و ترکیه از طریق مناقصه خریداری مینماید .

داوطلبان شرکت در مناقصه میتوانند در ساعت اداری جهت دریافت اسناد مناقصه باداره‌کل کارپردازی مراجعه نمایند. شرکت کنندگان‌در مناقصه باید مبلغ ۲۵۰۰۰۰ ریال بعنوان سپرده شرکت در مناقصه بصندوق راه‌آهن پرداخت و رسید صندوق یا معادل آن ضمانت‌نامه بانك های مجازایران که‌لااقل دو ماه اعتبار از تاریخ مناقصه داشته باشد بضمیمه پیشنهاد خودتاساعت ۹صبح روز ۳۰ر۲ر۵۲ مطابق با۲۰ می ۷۳ در صندوق پیشنهاد ها واقع در اداره کل کارپردازی‌بیاندازند. پیشنهاد های واصله ساعت ۱۰همان روز بازوقرائت خواهد شد حضور پیشنهاد دهندگان یانمایندگان مجاز آنان در جلسه مناقصه آزاد است وراه‌آهن در رد ویاقبول هریك یاتمام‌پیشنهاد هامادامی که قرارداد مبادله نشده است جزاو کلا مختار می باشد به پیشنهاد فاقدسپرده و مشروط و مبهم و پیشنهادی که بعداز موعد مقرر برسدترتیب‌اثر داده نخواهد شدسپرده برنده و حائز حداقل درجه دوم مناقصه نگهداری و درصورت استنکاف ازانجام معامله بدون هیچگونه تشریفات بنفع راه‌آهن ضبط خواهد گردید و پرداخت مالیاتی که در ایران نسبت بعواید حاصله ازاین معامله بنابه تشخیص وزارت دارائی‌تعلق میگیرد بعهده برنده یابرندگان مناقصه میباشد راه‌آهن‌می تواند صدی بیست‌و پنج از میزان معامله را کسر یا اضافه نمایدپیشنهاد های‌واصله از کشور هائی که با دولت ایران پیمان‌معاملات تهاتری دارند باشرایط مساوی حق تقدم خواهند داشت.

م‌الف ۱۸۲۳۷

راه‌آهن دولتی ایران

آ ـ ۸۶۷۹۶

آگهی مناقصه شماره ۱۲۱ و ۱۶۴ر۵۱

راه آهن دولتی ایران ۸قلم (۵۳۵۰۰ متر) کابل زره‌دارتلفنی زیر زمینی مورد نیاز را برطبق مشخصات و شرایط مربوطه . از طریق مناقصه تحویل تهران انبلر مرکزی ط ارتباطات خریداری مینماید .

داوطلبان شرکت در مناقصه میتوانند در ساعت اداری جهت‌دریافت اسناد مناقصه باداره‌کل کارپردازی مراجعه فرمایند شرکت کنندگان درمناقصه باید مبلغ دویست هزار ریال بعنوان سپرده شرکت در مناقصه به صندوق راه‌آهن پرداخت و رسید صندوق یا معادل‌همان مبلغ ضمانت‌نامه بانکی صادر یکی از بانکهای مجاز ایران که لااقل یکماه اعتبار داشته باشد بضمیمه‌پیشنهاد خود تاساعت ۹صبح روز ۱۰ر۲ر۵۲ در صندوق‌پیشنهاد ها واقع در اداره کل کارپردازی بیاندازند پیشنهاد های واصله ساعت ده روز مزبور باز و قرائت خواهد شد . حضور پیشنهاد دهندگان یا نمایندگان مجاز آنها در جلسه مناقصه آزاد است وراه آهن دردو یاقبول هر یک یا تمام پیشنهاد ها مادامیکه قرارداد مبادله نشده است جزاو کلا مختار میباشد. به‌پیشنهاد فاقد سپرده و مشروط و مبهم و پیشنهادیکه بعداز موعد مقرر برسد ترتیب اثرداده نخواهد شد سپرده برنده‌اول ونفر دوم مناقصه نگهداری ودر صورت استنکاف از انجام معامله بدون تشریفات بنفع راه‌آهن ضبط خواهد شد. مالیات متعلقه وهرگونه عوارض دیگر بعهده برنده مناقصه میباشد . راه‌آهن میتواند تاصدی بیست و پنج از میزان معامله کسر یا اضافه نماید.

راه‌آهن دولتی ایران

آ ـ ۸۷۰۶۴

دستورالعمل اصلاح حقوق کارمندان دولت

★ ضریب حقوق کارمندان از ٤٠ ریال به ٥٠ ریال اصلاح میشود .

★ افزایش اشل بمعنی افزایش حقوق کارمندان نخواهد بود .

احکام کلیه مستخدمین دولت بر اساس اشل جدید حقوق اصلاح میشود و سازمان امور اداری و استخدامی کشور طی هفته جاری دستورالعمل خاصی در این مورد صادر و به‌وزارتخانه ها وسازمان های دولتی ابلاغ خواهد کرد .

امروز یک‌مقام‌مطلع اعلام‌داشت که دستورالعمل‌اجرای تبصره ١٧ قانون متمم بودجه سال ١٣٥١کل کشور در مورد تغییر ضریب جدول حقوق مستخدمین از ٤٠ ریال به ٥٠ ریال و تعیین‌حداقل ٦ هزار ریال حقوق ماهیانه برای مستخدمین رسمی و پیمانی‌مشمول قانون استخدام‌کشوری‌در سازمان امور اداری و استخدامی کشور در دست تهیه‌است‌و احتمالاظرف دو روز آینده به کلیه وزارتخانه ها و سازمان های وابسته‌به‌دولت ابلاغ خواهد شد .

این مقام افزود : دستورالعملی که سازمان‌امور اداری‌واستخدامی کشور پیرامون تغییر اشل حقوق مستخدمین صادر میکند ،روشن میسازد که تغییر احکام کارمندان دولت قبل از اجرای مرحله دوم قانون استخدام صورت میگیردویا اینکه اصلاح احکام حقوق‌همزمان بااجرای مرحله‌دوم قانون‌استخدام انجام خواهد گرفت .

بهرحال تغییر ضریب جدول حقوق کارمندان از اول اسفندماه منظور میشود و باید توجه‌داشت، تقریبا دریافتی اکثر کارمندان و مستخدمین دولت تغییری نخواهد کرد ، به‌عبارت دیگر افزایش‌اشل حقوق از مزایای کارمندان‌کسرو به حساب حقوق ماهیانه آنان منظور میشود .

بنابراین دریافتی آن دسته از کارمندان افزوده میگرددکه‌میزان ضریب جدول‌حقوق‌بیش ازمزایای آنان‌باشد .

وزیر خارجه چین در تهران

«شی‌پنگ‌ـفای» وزیر خارجه جمهوری خلق چین ،بعداز ظهر امروز درراه عزیمت به پاریس ، توقف یکساعته‌ای‌درتهران‌داشت ودر مهرآباد مورداستقبال عباس خلعت بری‌وزیرامورخارجه‌وچند تن‌دیگر ازمقامات وزارت‌خارجه، سفیر واعضای سفارت جمهوری خلق چین قرار گرفت .

وزیرخارجه چین‌در حال‌عزیمت به‌پاریس ،درراس‌هیئت‌نمایندگی چین‌در کنفرانس‌بین‌المللی‌صلح ویتنام بود که در تهران توقف داشت .

بدنبال برقراری روابط سیاسی بین‌ایران و چین ، شی‌پنگ‌ـفای نخستین شخصیت عالی مقام‌پکن است که قدم بخاك ایران می ـ گذاردودر عین حال این‌نخستین ملاقات میان خلعت‌بری و همتای چینی او بود .

پیش‌بینی می شود که وزیر خارجه چین در بهارآینده‌هنگام سفر به کشور های خاورمیانه ازتهران نیز دیدن کند ،امااین پیش‌بینی هنوز موردتایید‌هیچیك ازمقامات تهران و پکن قرار نگرفته است .

شهردار : برنامه جاده کمربندی، مترو طی سه سال آینده اجرا میشود

شهردار در جلسه کمیسیون بودجه انجمن شهر سیاست کار خود را در زمینه های مختلف بیان کرد. و گفت : شهر تهران احتیاجات زیادی دارد و این احتیاجات باید با پرداخت مردم و یا با کمك سازمان برنامه و در غیر اینصورت‌ازطریق‌دریافت وام تامین گردد .

شهردار در مورد ساختمان جاده کمربندی‌بدور تهران‌ومترو وترن برقی اعلام آمادگی کرد و اظهار داشت که‌این‌برنامه‌ها طی سه سال اینده اجراخواهد شد .

شهردار وعده کرد که در سال نو جاده های اراضی واقع شده در میان جردن و جاده سوم کشیده خواهد شد .

شهردار به ناراحتی هـــای ناشی از باران اشاره کرد و گفت تجربه نشان داد که در تهران باید کانال سازی شود.

طلا گران شد

قیمت طلا امروز در بازارآزاد نسبت به روز های گذشته نوسان شدید داشت و قیمت، هر مثقال طلای شمش به ٩٠٠ ریال رسید . منتهی معاملات روی این فلز بعلت گرانی فوق‌العاده راکد بود . قیمت مسکوکات طلا نوسان داشت و هر پهلوی طلا١٥٥٠ ریال ، نیم پهلوی ٨٠٠ ریال و ربع پهلوی ٤٣٠ ریال معامله شد.

بازارآزاد طلابا این که‌نرخ فروش طلای شمش‌را از صبح امروز ٩٠٠ ریال تعیین کرده بود ، معهذا منتظر اعلام نرخ رسمی این فلز از جانب بانك ملی ایران بود،اما تاآخروقت امروز نرخی از طرف بانك‌ملی برای طلا تعیین و اعلام نشد.

جشن روزپرستاری

مراسم جشن روز پرستاری صبح‌امروز در حضور سرکار علیه خانم فریده دیبا نیابت ریاست عالیه سازمان‌زنان‌ایران در کتابخانه مرکزی دانشگاه برگزار شد .

در این مراسم ابتدا خانم افخمی دبیر کل سازمان زنان پیام والاحضرت شاهدخت‌اشرف پهلوی را که جداگانه به‌چاپ رسیده ، قرائت کرد و سپس دکتر شاهقلی وزیر بهداری ضمن سخنانی تحولات‌پرستاری را در دهه انقلاب بررسی و تشریح نمود ، آنگاه خانم پریچهر گودرزی نایب رئیس انجمن پرستاران‌ایران گزارشی در مورد تاریخچه انجمن پرستاران و تشکیلات پرستاری در ایران قرائت کرد و ضمنا اعلام داشت خانه پرستار ،سال آینده افتتاح خواهد شد و پرستاران خواهندتوانست‌اوقات بیکاری خود را در این خانه‌به مطالعه یا استراحت‌بپردازند.

در مراسم امروز پرستارنمونه‌سال که از طرف کمیته خاصی انتخاب شده بود معرفی‌شد و سرکار علیه‌خانم فریده دیبا شنل افتخاری پرستاری‌را بدوش او نهادند .

پرستار نمونه زهرا عالی نژاد نام دارد که سرپرستار بیمارستان شماره ٢ ک‌ـک میباشد .

تعیین ارزش رسمی معاملات اراضی تهران وشمیران

کمیسیون تقویم‌املاك‌دروزارت دارائی تشکیل گردید ومطالعه وبررسی پیرامون تعیین ارزش رسمی معاملات‌اراضی‌وساختمان درتهران وشمیران آغازشد. بررسی‌های کمیسیون تقویم املاك طی سه هفته آینده خاتمه می‌پذیرد ووزارت‌دارائی‌تا پایان‌اسفندماه جاری ارزش معاملاتی‌ارضی‌وساختمانهای‌تهران وشمیران‌را منتشرخواهد ساخت واین تعیین ارزش‌ماخذ دریافت مالیات از معاملات اراضی و مستحدثات‌درسال ١٣٥٢حواهد بود .

کمیسیون تقویم املاك هرساله دردارائی تشکیل می‌شودوارزش رسمی معاملاتی‌اراضی‌وساختمان های تهران وشمیران درسال‌بعد را تعیین می کند .

دراین کمیسیون نمایندگان انجمن شهر ، ثبت کل اسنادو املاك ووزارت دارائی شرکت دارند واعضای کمیسیون‌براساس مطالعات و بررسی‌هائی که در طول سال‌پیرامون‌ارزش‌معاملاتی اراضی و ساختمانها بعمل‌آمده باتوجه به رونق وتنزل قیمت اراضی ومستحدثات‌ارزش‌رسمی اراضی وساختمانها رادر تهران وشمیران تعیین خواهد کرد .

تعیین ارزش رسمی معاملاتی از طرف کمیسیون تقویم وزارت دارائی ملاك عمل وصول‌مالیات در محاضراست ودارائی‌براساس این‌ارزش رسمی‌درسال آینده‌از خریداران و فروشندگان‌مالیات اخذخواهد کرد .

تعیین‌ارزش رسمی معاملاتی اراضی وساختمانها منحصر به تهران وشمیران نیست ودر تمام شهرستانها و شهرها طبق قانون کمیسیون تقویم املاك در پایان‌هرسال تشکیل می گرددو اعضای کمیسیون مذکور ارزش متوسط‌اراضی‌وساختمانهارادر٦ماهه سال‌برآوردوسپس قیمت رسمی معاملاتی را تعیین می کنند .

تعیین ارزش معاملاتی‌اراضی درمحدوده مالیاتی هریك از شهرها صورت می گیرد و این محدوده سه‌سال یك‌بار بنا به پیشنهاد وزارت دارائی وتصویب هیئت‌دولت مشخص‌خواهد شد.

محدوده فعلی تهران‌وشهرهای دیگردر سال ١٣٥٢ مجددا در وزارت‌دارائی موردرسیدگی‌قرار خواهد گرفت ووزارت دارائی محدوده سه ساله جدیدی در سال آینده تعیین خواهد کرد .

در جلسه امروز سنا گفته شد :

تهران ازاتومبیلهای گوناگون اشباع شده

★ در سنا پیشنهادشدمترو، پل‌هوائی‌وزمینی برای‌بهبود ترافیك ساخته شود

سنا امروز جلسه علنی داشت.این جلسه در ساعت ده بامدادبریاست آقای مهندس جعفر شریف امامی تشکیل گردید .

در دستور جلسه علنی امروز مجلس سنا شور دوم لایحه‌برنامه بودجه کشور و شور دوم لایحـه برنامه عمرانی‌پنجساله پنجم‌مطرح و به تصویب رسید .

در این جلسه‌سه‌تن از سناتور ها به‌عنوان پیش‌از دستورصحبت کردند و دو لایحه دیگر برای‌شور اول مطرح و بررسی گردید .

نقشه های آن سردار

سناتور دکتر شمس‌الملوک‌مصاحب در نطق قبل از دستورخودازسوم اسفند یاد کرد و آنرا نقطه‌تجدید حیات نوین ایران دانست . وی گفت رضاشاه کبیر فرزند آزاده وطن که‌به‌شهادت تاریخ وبشهادت اقداماتی که انجام داد ، عاشق وطن ومیهن و هموطنانش بود و اندیشه‌ای جز نجات ایران‌گرفتار آنروز و پیشرفت و ترقی ایران نداشت.نقشه‌های‌وسیع‌وآمال‌وآرزو هایش‌برای‌کشوربود.ناطق آنگاه‌به روز هشتم اسفند اشاره کرد و درباره اهمیت آن از نظر ژنان ایران صحبت کرد و سپس نقش تعلیم و تربیت‌را در پیشرفت‌جامعه و تحول آن برشمرد .

سوم اسفند

سناتور سرتیپ محمد علی‌صفاری در اشاره به سوم اسفند ١٢٩٩ گفت ایران در تب آشوب ها و نابسامانیها واغتشاشات می‌سوخت مملکت دچار تعرض متجاوزین،هر قطعه از آن تحت نفوذواستیلای یکی از روسای عشایرو خوانین متعدی با سختی هاو بدبختی ها دست بگریبان بود. اشخاصی زمام امور کشور را بدست می‌ـ گرفتند که از اوضاع کشور خود اطلاع زیاد نداشتند و بسرعت دچار سقوط میشدند حکام شمال و جنوب و شرق و غرب با نظرو موافقت سفارتخانه های خارجی انتخاب ومنصوب میشدند.راهزنان طرق و شوارع رابسته و اموال مسافرین به غارت میبردند .اشرار مسلح پشت دروازه های تهران به قتل و غارت می‌پرداختند .

در چنین ایامی رضاشاه کبیر سنگ محکم بنیاد ایران نوین را کار گذارد و بلافاصله‌باسرعتی چیرت آوروضع‌آشفته برهم‌ریخته شد .

سناتور سرتیپ صفاری آنگاه به تشریح اقداماتی که در دوران سلطنت رضاشاه‌کبیر صورت‌گرفته است پـرداخت و گفت ایـن سردار بزرگ با همت والاودست توانای خود ایران بلادیده را از حضیض پستی به اوج هستی ارتقاء داد . اما متاسفانه حادثه جنگ جهانی دوم مشعل فروزان ایران را خاموش کرد. امادیری نپائید که باز ستاره‌ای بدرخشید و ماه مجلس شد . فرزند برومند آن سردار بزرگ با نیروئی دو چندان و قدرتی بی مانند با افکار بلند و سجایای اخلاقی‌خودنه تنها آب رفته را به جوی بازگردانید بلکه ایرانی ساخت‌که از هرجهت مورد حسد جهانیان گردید .

سناتور سرتیپ‌صفاری درخاتمه سخنان خود درباره روز تاریخی سوم اسفند از شادروان سناتور سپهبد یـزادن پناه به نیکی یاد کرد .

سناتور سید مهدی فرخ‌به عنوان سومین‌ناطق پیش‌ازدستور شکایات رسیده‌از زندانیان‌مواد مخدر راتقدیم کرد وپیرامون روشن شدن وضع همردیفن ژاندارمری تذکراتی داد .

بررسی لوایح

در دستور مجلس ابتدالایحه عهدنامه راجع‌به توسعه‌همکاری اقتصادی و فنی ایران و اتحاد جماهیر شوروی سوسیالیستی مطرح شد . این لایحه پس از تصویب‌برای‌شوردوم‌به‌کمیسیون فرستاده شد . سپس لایحـه برنامه‌و بودجه‌کشور برای‌شور دوم مطرح شد این لایحه به تصویب رسید و به مجلس شورایملی فرستاده شد .

وضع شهر تهران

سناتور سپهبد امان‌الله جهانبانی در کلیات آخر لایحه عمرانی بودجه و برنامه‌صحبت کرد و طی سخنانی گفت با وجود کمك شایانی که بـه شهرداری ها شده و وام سابق آنها بخشوده میشود به شهر تهران نه فقط کمك موثری نشده بلکه وضع آن بدترو شهر نازیباتر شده است . حساب تهران بزرك که پایتخت کشوربا عظمت شاهنشاهی‌است باید جداگانه منظور شودزیرا هم اکنون جمعیت‌شهر از ٣ میلیون تجاوز کرده،سطح‌بسیار وسیعی را اشغال نموده و روزی متجاوز از ٣٠٠اتومبیل از کارخانه‌های داخلی‌و خارجی به تهران اضافه میشود ومی ـ توان گفت که تهران‌ازاتومبیل های گوناگون اشباع شده در حالیکه برای ترافیك ، این تعداد اتومبیل در خیابان ها و کوچه های کم عرض هیچگونه اقدام موثری نشده است فی‌المثل روز سوم اسفند که از آرامگاه رضا شاه کبیر عازم عباس آباد بودم ساعت ١١ با اتومبیل سریع‌السیری حرکت و در حدود یك ساعت بعد از ظهر بمنزل رسیدم .درصورتیکه اگر ترافیك مرتبی میداشتیم ممکن بود مسافت فوق را در مدت نیم ساعت طی کنیم .

مترو وپل هوائی و زمینی

سناتور سپهبد امان‌الله‌جهانبانی گفت ازدیاد روز افزون وسایل حمل‌ونقل وعدم رعایت مقررات رانندگی باعث میشود که در بعضی از ساعت روز و شب انسان یا دیر به مقصدمیرسد ویااصلا بمقصد نمیرسد. این وضع برای‌محصلین‌و کودکان نیز سوانح‌بهمراه‌دارد.اشخاص پیاده‌رو نیزشاید بواسطه‌نبودن تروا‌توروهای وسیع یا بواسطه محو بودن خطوط سفید ، در تمام خیابان پراکنده هستند .

برای رفع این نقیصه مهم که همه روزه مشکل‌تر و پیچیده‌تر میشود به اعتقاد من باید خطوط مترو کشیده‌شود و روی چهار راه ها و یازیرآن پل‌هائی تعبیه گردد . در این صورت درترافیك شهرتسهیلات مهمی فراهم خواهد شد .

برنامه پنجم

در بررسی شور دوم لایحه برنامه عمرانی پنجم این‌لایحه با ٥٠ رای از ٥٠ نفر عده حاضر بتصویب رسید و بـه مجلس شورایملی فرستاده‌شد با این‌ترتیب نمایندگان‌پارلمانی گروه حزب مردم در مجلس سنا به برنامه عمرانی پنجم رای موافق دادند .

سخنان نخست وزیر

در پایان جلسه آقای هویدا نخست‌وزیر پشت تریبون قرار گرفت وبه تفصیل ضمن‌تشریح هدف ها و مزایای برنامه پنجم به تذکرات و یادآوری های سناتور ها پاسخ گفت (سخنان آقای نخست‌وزیر در شماره فردا چاپ میشود)

هشت مرکز توسعه کشاورزی درسیستان وبلوچستان

★ اهالی روستا های پراکنده و غیر اقتصادی به شرکت های جدید منتقل خواهند شد .

بامداد امروزآقای عبدالعظیم ولیان وزیرتعاون وامورروستاها اعلام نمود که به پیـروی از سیاست دولت در زمینه تامین موجبات رفاه بیشتر و افزایش درآمد کشاورزان سیستـان و بلوچستان از راه تغییر شکل کشاورزی سنتی آنان به یك کشاورزی پیشرفتـه ، و بـه خصوص ترویج‌و توسعه فعالیت های غیر کشاورزی و صنایع دستی سنتی استان سیستان‌و بلوچستان نسبت به ایجاد ٨ مرکز توسعه کشاورزی از راه تشکیل شرکتهای سهـامی زراعی و تعاونی هـای تولیـد روستائی در این استان اقدام خواهد شد .

بهمین جهت صبح امروزیك هیئت ٤ نفری از مدیران کل‌و کارشناسان مربوط در وزارت تعاون و امور روستا هارهسپار زاهدان شد .

ولیان اضافه کرد کـه در حال حاضر یك شرکت سهامی زراعی که از مدتها قبـل در منطقه بمپور تشکیل شده در این استان مشغول فعالیت‌است ووزارت تعاون و امور روستاها پس از مطالعه نتیجه بررسـی های هیئتی که بـه زاهـدان عزیمت نمود با تشکیل شرکت های زراعی و تعاونیهای تولید روستائی در مناطقی از قبیـل خاش ، سراوان ، دلکان، قصر قند ومیان کنکی نسبت‌به‌ایجاد ٨ مرکز توسعه کشاورزی در استان سیستان و بلوچستـان اقدام خواهد کرد .

به دنبال ایجاد ٨ مـرکـز توسعه کشاورزی و تـاسیـس ساختمان شهرك های مناسبی دراین مراکز ، جمعیت روستا نشین روستا های پرا کنده و ناسالم نشاورزی به این‌مراکز فعال جذب خواهد شد و ایـن امکان بوجود خواهد امد که جامعه روستانشین آن استان با استفاده از امکانات همـه جانبه شرکتهای سهامی‌زراعی و تعاونیهای تولید روستائی از سطح تولید و درآمد و رفاه‌و آسایش بیشتری بـرخـوردار شوند .

وزیر تعاون و امور روستاها ضمن اشاره به این مطلب که با ساختن سد باهوکلات در این استان‌امکانات تازه‌ای‌برای انجام فعالیت هـای کشـاورزی کشاورزان فراهم خواهد شـد اظهار داشت :

جامعه روستانشین سیستان‌و بلوچستان درطول اجرای‌برنامه عمرانی پنجم بابرخورداری از مزایای اجرای برنامه‌هائی که در جهت عمـران و نوسـازی منطقه و اشتغال هرچه بیشتر آنان تنظیم شده و میشود از سطح درآمد قـابـل توجهـی برخوردار خواهد گردید .

وزارت تعاون‌و امور روستاها در اجرای دستورآقای نخست‌ـ وزیر برای انجم وظایف خود دراین استان اولویت‌های‌خاصی را درنظر گرفته‌است‌و اعتبارات مورد نیاز را نیز از مجمـوع اعتبارات تخصیص یافته بـرای اجرای این برنامه ها تامیـن خواهد کرد و برای سرعت در اداره امـور مراکـز توسعـه کشاورزی استان کلیه‌اختیارات لازم به اداره کل تعاون‌و امور روستا هـای استـان تفـویض خواهد شد .

پرتقال قرمز رنك بیروت به ایران وارد شد

پرتقال سرخ رنگ در تهران ببازار امد ، این پرتقال ها به پرتقال خونی معروف است و طعمی شیرین ، پوستی نازک ورنگی قرمزدارد . اتحادیه‌صنف بارفروش اعلام داشت که ایـن پرتقال‌ها از لبنان به‌تهران وارد شده‌است.

پرتقال‌لبنانی‌در تهران‌خریداران بسیار پیدا کرده ،این پرتقال‌ها کوچک ، بشکل تخم مرغ و بیضی بوده و در مغازه ها تا کیلوئی‌چهل‌ریال‌فروخته میشود. پرتقال‌های‌قرمزبوسیله بازرگانان و بطور آزاد به تهران وارد شده .

اتحادیه صنف بارفروش‌اعلام داشت که در امر واردات این پرتقال ها مداخله ندارد ولـی کارشناسان این صنف از قول فرستاده خود در بیروت اعـلام کردندکه‌بازرگانان همین پرتقال هاراکیلوئی‌بیست‌ریال خریداری کرده‌اند.

با تصویب مقررات توزیع کالا

نحوه فروش اتومبیلهای ساخت ایران وفرآورده های صنعتی تغییر می کند

مسئله توزیع محصولات و مصنوعات‌ساخت کارنجات‌داخلی و تطبیق ضوابط مربوط بـه توزیع کالاهااز مهمترین‌مسائلی است که به پیشنهاد اتحادیه های صنفی در دستور کار اتاق اصناف قرار گرفته و این امـر مهم درجلسه هیئت رئیسه و مشاوران اتاق اصناف مطرح شده و دراین زمینه اظهار نظر قطعی خواهد شد .

بموجب مقررات قانون نظام صنفی ، اتومبیل های ساخت ایران و وسایل خانگی ، مواد خوراکی ، کفش ، شیرینی‌ها، پارچه و دیگر تولیدات بایـد بوسیله‌اتحادیه‌های‌صنفی توزیع گردد و بموجب مقررات قانون، این‌امربطورکلی‌بعهده‌فروشندگان وافراد صنوف واگذار گردیده و از این پس واردکنندگان و تولیدکنندگان وسازندگان کلیه‌کالا ها باید کالا های خود را بدون واسطه و بمنظور توزیع در اختیار اتحادیه ها قرار دهند.

تصمیماتی‌که‌اتاق اصناف در این مورد اتخاذ میکند یکرشته تصمیمات قانونی است‌و اجرای این مقررات سرنوشت‌امرتوزیع را دگرگون کرده‌وموجب آزمیان رفتن واسطه‌ها خواهد شد .

جوانی با ضربات چاقو خواهرش را مجروح کرد

آبادان ـ جوان ١٥ ساله‌ای بنام هادی گریان در فرح‌آباد، آبادان بـا ١٥ ضـربه چـاقو خواهر ١٨ساله خود «سعیده» را بسختی مجروح کرد .

سعیده وسیله مامـوران ژاندارمری محل به بیمارستان شیر و خورشید سرخ آبادان منتقل شد و تحت عمل‌جراحی قرار گرفت .

هادی اظهار داشت خواهرم بوسیله جوانی بنام الیاس‌اغفال شده بودوچون پدرم «اسکندر» ده‌سال‌پیش‌در سوسنگردخواهر خود لطیفه را کشته و مدت ده سال در زندان بسر برده بود میل نداشتم که پدرم با کشتن دخترش که سابقه قتل داشت بدار آویخته شود از ایـن‌رو چاقوئی تهیه کرده‌ودر فرح‌آباد ٣٠ کیلومتری آبادان ایستگاه شماره ٨ در کمین ایستادم ، همینکه خواهرم باین‌محل‌رسید با چاقو باو حمله کردم.

تشییع جنازه با شکوه از قربانیان هواپیمای لیبی

قاهره ـ درقاهره اعلام شد هزاران نفر از مردم مصر در تشییع جنازه باشکوهی که از قربانیان فاجعه سقوط هواپیمای مسافربرلیبی بعمل خواهد آمد شرکت خواهند جست . بقایای اجساد یکصد قربانی هواپیمای مسافری لیبی دیروز توسط مقامات‌اسرائیلی درالقنطره‌تسلیم مقامات مصری شد .

اسرائیلی ها بقایای اجساد قربانیان‌حادثه صحرای سینا را درتابوتهای چوبی‌که روی آنها دعاهای یهودی نقش بسته بود بمقامات مصری دادند وتابوتها از طریق کانال سوئز به قاهره منتقل شد و قرار است بزودی به‌طرزباشکوهی باشرکت هزاران مصری بخاك سپرده شود.

مقامات اسرائیلی همچنین‌جسد تنهـا امریکائی مقتـول حادثه صحرای سینا را نیز دیروز تحویل ماموران مصری دادند اجساد سه فرانسوی خدمـه هواپیمای جت بوئینگ ٧٢٧ لیبی به فرانسه حمل شد تا در موطن‌آنهابخاك سپرده شود .

بیروت ـ روزنامه «الیوم» چاپ بیروت در شماره امروز خود گزارش داده‌است که هواپیماهای میراژ نیروی هوائی لیبی بـرای جلوگیری از پرواز هواپیماهای اسرائیل‌پرفراز مدیترانه به پرواز درآمده‌اند .

روزنامه «الیوم» که این گزارش را از قول « منابع موثق»با تیتر هشت ستونی در صفحه اول خود چاپ کرده نوشته است‌که شورای انقلاب لیبی تصمیم گرفته است واحد های شکاری نیروی دریائی خود را بر فراز مدیترانه به انجام عملیات گشتی هوائی بگمارد تـا راه را برای رفت و آمد هواپیما های شرکت‌هوائی اسرائیل(ال‌آل) در این منطقه ببندد .

قطعات هواپیمای لیبی در صحرای سینا

درقسمت بالای‌عکس قطعات‌هواپیمای مسافری لیبی در حالیکه یک سرباز اسرائیلی در کنارش ایستاده در صحرای سینا دیده میشودو درقسمت زیر یک بال هواپیما که کلمات عربی و پرچم لیبی روی آن‌نقش بسته دیده میشود . عکس رادیوئی اطلاعات

پشتیبانی ایران ازاعراب

یکبار دیگر توسط نخست‌وزیر تاکیدشد

تهران همواره آماده مذاکره با بغداد است

امیر عباس هویدانخست‌وزیر در گفتگوئی‌با روزنامه«الاخبار» چاپ قاهره بار دیگر پشتیبانی تهران را از اعراب در بحران خاورمیانه بازگو کرد .

گفتگوی نماینده الاخبار با هویدا که ماه گذشته در جریان جشن های بزرگداشت نخستین دهه انقلاب صورت گرفت ، شامل اشاراتی به هدف ملی توسعه ، دست‌یابی های اقتصادی‌وسیاسی‌واجتماعی ایران ، مناسبات تهران با کشور های سوسیالیست وهم‌ـ چنین بحران روابط ایران و بغداد است .

پیرامون‌روابط ایران‌باکشور های خارجی، هویدا گفت‌ایران با تمام کشور ها و باشوروی و کشور های سوسیالیستی روابط اقتصادی ، سیاسی و فرهنگی دارد وسیاست‌تهران، سیاست مستقل ملی است و هیچگاه ماسك ایدئولوژی‌های دیگران را برچهره نخواهیم گذاشت .

بحران خاورمیانه

هویدا در بحث پیرامون سیاست تهران در قبال‌بحران خاورمیانه یادآوری کرد که تهران نخستین کشوری‌بود که در بحران روابط اعراب و اسرائیل هرگونه تجاوز را محکوم نمودو پشتیبان بی‌چون‌ـ چرای قطعنامه ٢٢نوامبر١٩٦٧ شورای امنیت شد .

نخست وزیر در تشریح‌هدف های توسعه ایران گفت ،آمار وارقام بخودی خود بازگوی پیشرفت های ایران ، در طول دهه گذشته است ودر گذشته درآمـد سرانـه هـرفـرد ایرانی ١٩٠ دلار بیشتر نبود ، حال آنکه امروز این درآمد به ٥١٣ دلار رسیده و پس از اجرای طرح عمرانی پنجم‌این رقم به نسبت قابل توجهی افزایش خواهد یافت نخست‌ـ وزیر ضمن برشمردن علل پیروزی های ایران افزود ، کشور ما دارای زمین ، آب ، سرمایه امنیت ، استقلال و افراد تحصیل کرده است و همین ها عوامل پیروزی‌ماست. «البته در خاورمیانه کشور های دیگری هم هستند که این عوامل را دارند ولی‌نظیر ما به پیروزی نرسیده‌اند.علت پیروزی ما ، وجود رهبری خردمند است که توانسته‌است خطوط پیشرفت و ترقی را برای ملت خود ترسیم کند .»

ایران و عراق

هویدا در پاسخ به پرسش مربوط به بحران روابط‌ایران و عراق ، تاکید کرد تهران همواره آماده است در هرکجا که بغداد بخواهد براساس قوانین بین‌المللی برای رفع اختلافات دوریك میز بنشینند.

او گفت سرنوشت ایران با اعراب پیوند دارد و تهران بدوستی با کسانی که قصد دوستی دارند احترام می نهد .

هویدا ضمن اشاره به‌پشتیبانی ایران از اعراب در سازمان ملل و شورای امنیت اظهار امیدواری کرد که مشکل خاورمیانه عربی ، مانند مشکل ویتنام حل شود و بااشاره‌به سرنوشت فلسطینی ها ومساله پناهندگان تاکید کرد ایـن مسئله نیزباید براساس‌موازین بین‌المللی حل شود.»

«از سرویس سیاسی اطلاعات»

رویدادهای روزانه

تقدیم گزارش به پیشگاه ملوکانه

دکتر مجیدی وزیر مشاورو سرپرست سازمان برنامه‌دیشب از سفر اروپا بتهران بازگشت و امروز در گفتگوی کوتاهی‌با خبرنگار اطلاعات گفت، دراین سفر افتخار شرفیابی بحضور شاهنشاه آریامهر را داشتم و در این‌شرفیابی‌پیرامون اوضاع اقتصادی کشوروبویژه درزمینه تهیه و تدوین اعتبارات عمرانی وبودجه سال آینده و اثرات ریالی‌کاهش‌ارزش دلارگزارشی تقدیم معظمله شد و شاهنشاه اوامری صادر فرمودند.

معاون مدیر ایزوستیا در تهران

نیکلای ایوانف ، معاون مدیر روزنامه ایزوستیا ، ساعت ١٠بعدازظهر پنجشنبه بدعوت‌روزنامه اطلاعات وارد تهران شد .

وی مدت ده روز میهمان موسسه اطلاعات خواهدبود. وطی‌این مدت ، از تاسیسات ذوب‌آهن اصفهان که بـا همکاری دولت‌شوروی احداث شده و همچنین شهر های شیرازوآبادان دیدن خواهد نمود .

ایوانف بامداد امروز ، از موسسه اطلاعات‌بازدید بعمل آورد و ناهار را بافرهاد مسعودی ، قائم‌مقام مدیـر موسسه و سردبیران‌نشریات مختلف اطلاعات صرف نمود.

کلنك آغاز بنا

از محل هزینه تاجهای گل جمع آوری شده یک سالـن ورزشی در مسگرآباد ساخته میشود .

کلنگ آغاز بنا را آقای‌دکتر باهری معاون کل وزارت دربار شاهنشاهی به زمین زد .

نمایشگاه مطالعات ایرانشناسی

ساعت ده امروز نمایشگاه مطالعـات ایـران شناسی دانشمندان انگلیسی‌با حضور رئیس دانشگاه تهران ، سفیر آن کشوردردربار شاهنشاهی رئیس موسسه ایرانشناسی و جمعی‌از شخصیت های علمی درکتابخانه مرکزی دانشگاه تهران گشایش یافت .

ضیافت وزیر علوم

پنجشنبه شب وزیر عـوم و آموزش عالی میهمانی شامی بافتخار نمایندگان‌دانشجویان دانشگاه کویت که ازایران دیدن میکنند‌درقلاراجتماعات وزارت علوم و آموزش عالی ترتیب داد .

در این‌ضیافت‌سفیر کویت در دربار شاهنشاهی و جمعی از مقامات وزارت‌امور خارجه و وزارت علوم و آموزش عالی شرکت داشتند .

بازدید از کارگاههای آموزشگاه فرح پهلوی

پانزده نفرازهمسران‌اعضای وزارت امور خارجه‌از کارگـاه ها وقسمت های مختلـف آموزشگاه حرفه‌ای‌فرح‌پهلوی ومرکز دست‌وپاسازی‌مصنوعی شیروخورشید سرخ ایران دیدن کردند واز نزدیك با نحوه کاروروشهای نوتوانی آموزشگاه ومرکز نوتوانی آشنا شدند .

پایان مهلت میکانسین‌ها

مهلت قانونی میکانسین های تهران که از طرف اتحادیـه صنف میکانسین ها داده شده بود پایان‌یافتو کسانیکه‌تاکنون به‌اتحادیه مراجعه کرده‌اند بـه عنوان میکانسین رسمی‌درتهران شناخته خواهند شد .

اتحادیه صنف مکانسین‌های تهران از افراد صنف خود خواسته بود تا روز آخر بهمن ماه طی یادداشتی مشخصات‌و محل کار خود را به اتحادیه اطلاع دهند . اتحادیه صنف میکانسین های تهران در نظر دارد ضمن صدور پروانه برای افراد خود و شرکت دادن آنها در آزمایش فنی صلاحیت آنها را تایید و سپس اجازه کار برایشان صادر نماید .

اتحادیه تاکید کرد که بـه افراد فاقد پروانه اجازه کـار میکانیکی داده نخواهد شد .

مدیر کل های جدید

این انتصابات امروز در وزارت پست و تلگراف و تلفن صورت گرفت وآقایان عبدالله نجفی به‌مدیریت کل امور اداری، منوچهرسرهنك زاده به مدیریت کل مرکز آموزش پست ، نصرالله افشار به مدیریت کل امور استانها و علی اصغرمحیط مافی به‌مدیریت کل‌مطالعات و توسعه امور پست منصوب شدند .

سفیر جدید ایران وارد تونس شد

تونس ـ محمود صالحـی سفیر جدید ایران در تونس بعـد از ظهر دیروز وارد پایتخت تونس شد و ضمـن نطق کوتاهی در فرودگـاه روابط برادرانه موجود بین ایران و تونس را تاکید کرد و یادآور شد کـه بـزودی سفارت تونس نیز در تهـران گشایش می‌یابد .

صالحی اظهار اطمینان کرد با روابط دوستانه‌ای‌که میان شاهنشاه و پرزیـدنت بورقیبه وجود دارد مناسبات دو کشور بیش‌ازپیش‌گسترش خواهد یافت .

مبنای ترفیع فرمانداران و بخشداران

بدستور محمد سام وزیر کشور دفاتر امور استانهـا و نظارت ادغام شدند وبجای این دو دفتر واحد جدیـدی تحت عنوان نظارت بـه امور استانها زیر نظر وزیر کشور تشکیل گردید . وزارت‌کشور اطلاع داد که این دفاترضمن انجام امور استانها درتهران همه ساله‌دردو نوبت‌ماموران خود را بمنظور نظارت بـه کار فرمانداران و بخشداران به شهرها خواهد فرستاد و چون‌کارکنان دفتر ازباسابقه ترین ماموران وزارت کشور انتخاب شده‌اند آنها ضمن رفع نیاز کار فرمانداریهـا و بخشداریها گزارش هـای لازم را در زمینه طرز کـار ماموران داده واین‌گزارش‌ها مبنای ترفیع فرمانـداران و بخشداران خواهد شد .

نثار تاج گل

بمناسبت زادروز اعیحضرت رضاشاه کبیربنیان گذارایران نوین‌ساعت سه بعداز ظهرروز پنجشنبه سوم‌اسفندماه‌اعضای شورایعالی سازمان داوطلبان جمعیت شیرو خورشید سرخ طی‌مراسمی‌درآرامگاه‌رضاشاه کبیر حضور یافتند و تاج گلی نثار کردند .

سالروز استقلال کانون وکلا

بمناسبت بیستمین سالروز استقلال کـانون وکـلای دادگستری بعد از ظهر فردا مراسمی‌باحضوراعضاء هیئت مدیره کانون و سایر وکلای دادگستری در باشگاه بانک سپه برگزار می‌شود .

برای شرکت در این مراسم از آقای هویدا نخست‌وزیر ، روسای‌دومجلس،هیئت‌دولت، قضات ، روزنامه‌نگـاران و شخصیتهای مختلف مملکتی دعوت شده است .

دوشیزه ایرانی‌درمسابقه جهانی جایزه گرفت

امروز اعلام شدکه درمسابقه جهانی نقاشی برای کودکان و نوجوانان که در دهلی نو برگزار شد دوشیزه فرشته کاووسیان از ایران بـه اخذ جایزه نایل گردید .

جایزه دوشیزه کاووسیان از طرف رئیس جمهوری هند به سفارت ایران در دهلی نـو تسلیم شده است که به‌ایران ارسال گردد

آثاردوشیزه کاووسیان‌وسایر افراد واجد شرط جهت شرکت درمسابقه جهانی‌مورد بحث، ازطرف وزارت‌فرهنگ وهنر به دهلی‌نو ارسال شده بود .

بازدیداز دادگستری

صبح امروز دانشجویـان کویتی که از ایران بازدیدمی

از: گروه خبرنگاران اطلاعات درشهرستانها وتهران

کزارش

درتهران سیلابی که در مسیل ها بایدجاری گردد بعلت‌غصب‌اراضی مسیل در نهرها میریزدواین‌وضع ناراحت کننده تازمانیکه مسیل‌ها آزاد نشود ادامه خواهد یافت

درشمال تهران ، قلهك، زرگنده، تجریش ، محلات مرکزی و جنوب تهران سیلاب سطح خیابانها را فرا گرفت

دگرگونی هوای ایران

رودخانه نیست خیابانی است از میدان فوزیه به شهناز دربنجشنبه سوم اسفند ماه ۱۳۵۱

از وقتی که تهران بمرحله رشد نخود رسید و بصورت یک شهر چند میلیون نفری درآمد دوچیز هرگز از صورت مسائل مبتلا به مردم این شهر خارج نشده است از این رومساله‌یکی خرابی‌اسفالت است ودیگری‌سیل وعلت‌اینکه در شهر گسترده‌ای مانند تهران کمتر کسی‌باین‌دومسئله مهم‌میندیشد و یا برای حل اساسی آن تلاش ثمربخشی انجام میدهدآنستکه مردم‌شهریه مسائل شهری‌بی‌تفاوت‌شده‌اند وآنهانیز که مانند نمایندگان انجمن شهرباید بنحوی نسبت به نابسامانی های شهری اظهار نظر نمایند خاموشی گزیده‌اند و ازاین مشکل بزرگ سخنی راهگشا بزبان نمی آورند وبهتر بگوئیم این گروه نیز به شیوه اکثریت مردم‌سکوت رابرطرح مسائل ترجیح میدهند .

مسئله سیل واسفالت از یکسو مربوط استبه شهرداری‌وماموران شهرداری ، باین معنی که هرزمان سیلابی جاری میشود ادعا میکنند که مقداری آب سطح‌شهر درمعابر جریان داشته است و این ماموران با انجام حداقل‌وظائف خود دراین قبیل موارد چنان میکنند که مردم از انتقاد و گویندگان از عنوان مسائل انصراف حاصل مینمایند و این منتهی به همین‌نقطه‌میشود که اکنون‌درشهرتهران‌ناظروشاهدآن هستیم‌سیلابی‌که دیروز و دیشب‌در شمال تهران جاری شد کاملا غیر منتظره بود . این یک اتفاق‌است که در زرگنده و محلات تجریش سیلاب جاری میشودچون حوادث سیل در این مناطق کمتر پیش میاید روی این اصل بسبب اینکه یکی‌دو ساختمان براثر جاری‌شدن سیلاب صدمه دیده ویا به‌اتومبیلها آسیبی‌رسیده‌است، صدای‌اعتراض مردم برخاسته است و از غروب دیروز باتلفن‌های تعددی‌شهرداری رامورداانتقاد های‌شدیدقرارداده‌اند و از کارگزاران امور شهری خواسته‌اند که برای جاوگیری از پیش‌آمدن‌این‌قبیل حوادث چاره‌ای اساسی بیندیشند ودر ضمن اظهار نظرهای‌خویش راه حلها و انجام شیوه هائی را برای رفع این‌نقص ودفاع شهردر برابر حوادث‌طبیعی ارائه داده‌اند .

اماهمین سیلابی‌که‌دیروز درشمال تهران جریان‌یافت باشدت ووسعتی بیشتر به جنوب تهران سرازیر گردیدو دراین محلات چون‌خرابی اسفالت وبسته‌شدن ترافیک‌وجاری شدن سیلاب برای مردم عادی‌شده روی این اصل سروصدائی ازمردم برنخاست .

نکته ضروری اینکه شهرداری برای جلوگیری‌از جاری شدن‌سیل در تهران اقدامات وسیعی انجام داده و چند کانال سیل بندوسیل گیر وسیل بر در شمال وشمالغرب ومرکز وغرب‌وشرق تهران باصرف هزینه گزافی ساخته شده‌وهمین اقدامات نیز موجب ایمنی تهران گردیده است‌ولی‌بسبب‌آنکه‌اقدامات دیگر شهرداری و وزارت کشور باوجود تصویب‌مقررات‌مخصوص پیشگیری سیل و استرداد اراضی مسیل‌ها از تجاوز کاران‌به کوچک ترین نتیجه مثبت نرسیده ، روی این اصل تازمانی که‌این وضع‌ادامه یابد ، بازسیل وسیلاب در تهران جاری خواهد شدودود آن به‌چشم مردم شهرو شهرداری فروخواهد رفت .

مطلب اینستکه‌ماموران‌شهرداری هرگز قادر نیستندآب‌پرحجم مسیل های‌غصب‌شده تهران‌را که‌اینك درسطح‌خیابانهاجاریست‌مهار کنند امواج خروشنده و سریع سیلاب های بارانی که در تهران جاری میگردد از ظرفیت کشش نهرها بیشتر است و شهرداری باید از دوکار یکی را بکند، یابامحاسبه متوسط حجم‌سیلاب شبکه وکانال سیل بری از شمال تاجنوب بسازد ویاآنکه مسلیهارادراراضی‌غصب شده احیاکند وبرای‌همیشه شهررا ازاین تهدید طبیعی وحوادث‌ناشی از آن برهاند .

وانجام این مقصودنیزباامکانات کنونی نه تنها دشوار نیست بلکه درنهایت‌سهولت می‌تواند بمرحله اجرادرآیدباین‌معنی‌که‌تجربه‌های درازمدت ونظر کار شناسان و شواهد عینی بیشمار نشان داده است همواره‌باریزش باران نسبتا تندو شدید تهران درمعرض خطر سیلابهای بند گسسته ومهارنشده قرار می‌گیرد .

انگیزه واقعی این حادثه چیست ؟ گمان نمیرود کسی از افراد آگاه باشد که ریشه این نگرانی را نشناسد وعلت ضایعات ناشی از سیلابهای موسمی تهران را نداند .

هم‌اکنون سطح وسیعی از مسیل‌های تهران دراختیار گروهی زمین‌خوار وسودجواست که در گذشته نام ومشخصات دقیق آنها وهویت کامل حقوقی شان اعلام گردیده ودر روزنامه اطلاعات نیز بچاپ رسیده است .

این غاصبین که بحق باید آنها را متجاوزین بحقوق تهرانیان‌و شهروساکنین‌آن دانست مجموعا یکصد وسی‌ویك نفرند منافع‌ضد اجتماعی آنها موجب شده که آبهای بارانی معبرطبیعی خودرا طی نکند وسطح تهران راپیوشاند.

چندی پیش بمنظورخلع یداین مسیل خواران قانونی درمجلسین بتصویب رسید وطبق مواد این لایحه قانونی مقرر شد بسلطه این عده بر مسیلهای تهران پایان داده شود .

ولی معلوم‌نیست این قانون چه

بقیه درصفحه ۷

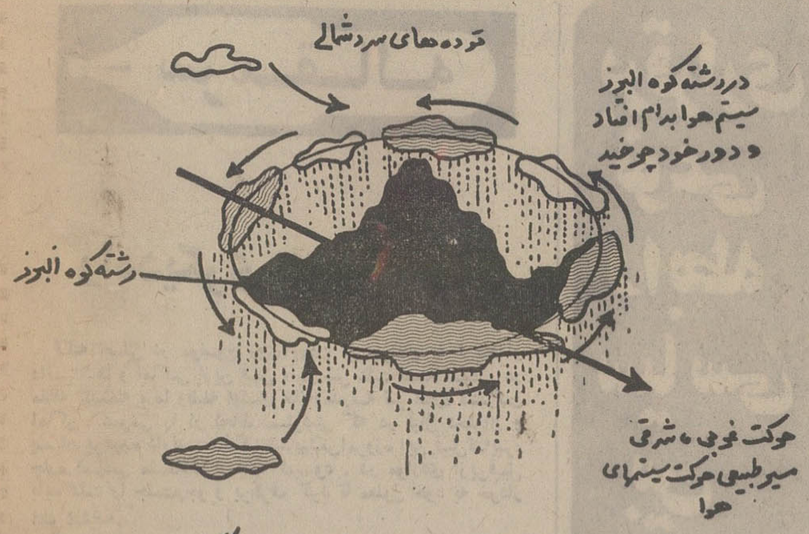

کوه‌های هوای گرم جنوبی

البرز سیستم هوارا به دام انداخت وبسبب چرخیدن ابرها بدور کوه ، باران باشدت بیسابقه‌ای بارید ودرشهرها سیلاب جاری شد .

از: خبرنگار اطلاعات در شمیران وشهرستانها

سیلاب‌هزاران تومان‌بمردم تهران،شمیران وشهرستانهازیان وارد‌ساخت

درقلهك چندخانه خراب شد

بارندگی پریروز ، در قلهك و شمیران سیلاب‌شدیدی‌براه انداخت و علاوه برخساراتی که به بیش از ۵۰ خانه و مغازه رسید ، یك ساختمان دو طبقه در خیابان پروین ویران شد.

سیلاب ، درشمال قلهك‌خیلی شدید بود ،در این ناحیه یك مانع بزرك خاکی که عبورومرور وسایط نقلیه از روی آن‌انجام میشد ، در هم‌فرو ریخت و منهدم شد ورودخانه بزرگی که بر اثر ریزش باران شدید و سرازیر شدن آب تپه های قیطریه بوجود آمده‌بود ، به طرف خیابان پروین به جریان افتاد ...

در پشت این مانع خاکی،آب بطول ۳۰۰ متر و عمق ۱۰متر و عرض ۷ متر انباشته شده‌بود این آب با فروریختن مانع خاکی وارد چندین‌خانه ومغازه در خیابان پروین گردید .

نظر مردم

محمد جمشیدی یکی از ساکنین این‌خیابان به‌خبرنگار ما گفت :

حدود ساعت هفت ونیم بعد از ظهر بود که جریان شدیدآب ما را از خانه بیرون کشید و وحشت زده ، به خیابان‌رفتیم و دیدیم بیش از دو متر آب، کوچه و خیابان را فرا گرفته و همه جا مملو از آب است . وقتی به خانه برگشتم ، در لحظه‌ای کوتاه متوجه شدم ، آب بخانه‌ام نفوذ کرده ودیری نپائید که صدای مهیبی شنیدم و آن ،ساختمان‌خانه مسکونی‌ام بود که فروریخت . وی افزود: خانه ما، دو طبقه است وسیلاب دواطاق ما را که رویهم قرار داشت ، و نیز دیوار منزل ما را خواباند .

قطع برق

جمشیدی گفت:سیلاب بقدری شدید بود که اتومبیل من و دخترم را که در کنار خیابان پارك کرده بودیم، به تیرچراغ و دیوار کوبید و غیر قابل استفاده کرد وی افزود ما با آنکه به شهرداری اطلاع داده بودیم که این منطقه‌در معرض خطر سیل قراردارد‌ولی توجهی در این‌مورد نشده‌بود .خبرنگار اضافه میکند: ساعت دو بامداد پریروز برق خیابان دولت و خیابان پروین قطع شد و این منطقه درتاریکی فرورفت. یکی از مامورین برق گفت : سیل خسارات زیادی به اداره‌برق هم وارد ساخت و به تیر های

بقیه درصفحه ۷

یک فیلم نو و تازه
ضعیفه

اوریانت مجربترین سازمان جهانگردی ایران
برنامه‌تورهای نوروزی

تور برلین : دیدار از شهرهای :برلین غربی‌ـلندن‌ـ پاریس ـ بارسلون ـ رم قیمت ۴۹۵۰۰ ریال .
مدت ۱۶ روز (تاریخ حرکت دوشنبه ۲۸ اسفند)

تور بلاد اسلامی و حج عمره :
دیدار از شهرهای: دمشق ـ جده‌ـ مکه‌معظمه‌ـ مدینه ـ قاهره ـ اسکندریه ـ بیروت قیمت ۵۴۵۰۰ریال
مدت ۲۰ روز (تاریخ حرکت جمعه ۲۵ اسفند)

توجه : تورهای‌بعلبك‌ـ لیسبون‌ـ اگروپلیس جزایر قناری ـ کاتماندو تکمیل گردیده و در تاریخ های تعیین شده حرکت خواهد نمود

تور نیاگارا : دیدارازشهرهای: نیویورك‌ـ واشنگتن سانفرانسیسکو ـ لوس آنجلس (دیسنی‌لند) ـ لاس وگاس (هالیوود) ـ بوفالو (آبشارنیاگارا) ـ لندن قیمت ۸۸۵۰۰ ریال
مدت ۲۱ روز (تاریخ حرکت یکشنبه ۲۷ اسفند)

تورهای فوق شامل خدمات زیر میباشد :
۱ـ بلیط هواپیمای جت در تمام مسیر مسافرت . ۲ـ اقامت در هتلهای درجه یک اطاق دونفره باحمام اختصاصی. ۳ـ استقبال وانتقال از فرودگاه‌ها به هتل‌ها و بالعکس با اتوکارلوکس . ٤ـ صرف صبحانه و ناهار در تمام مدت مسافرت . ۵ـ گردش وبازدید در شهرها ونقاط دیدنی وآثار باستانی طبق برنامه . ٦ـ ورودیه موزه‌ها وآثار باستانی ۷ـ باربری وعوارض فرودگاه‌ها . ۸ـ در معیت راهنمای مجرب فارسی زبان .

سازمان مرکزی اوریانت ـخیابان ویلای شمالی‌ـ شماره۳۳۹الی۳٤۵ تلفنهای اطلاعات و ذخیره جا ـ ۲۹ـ ۲۸ ـ۸۲۷۰۲۷

ارج ARJ
نامی‌که میشناسید و بآن اطمینان دارید

فقط با تنظیم یك تکمه

میتوانید به رنج «رختشوئی» پایان دهید وسلامت و زیبائی دستهای خود را حفظ کنید

ماشین لباسشوئی با تنظیم‌فقط یك‌تکمه‌آب راگرم‌کرده باپودر مخلوط میکند، لباس را میشوید، اگربخواهیدآهارونیل‌میزند،آب میکشدو تمیز وپاکیزه تحویل میدهد.
ماشین لباسشوئی ارج صدا ندارد و اتصالات مخزن متحرك طوری است که ضربه‌را خنثی کرده واز لرزش جلوگیری میکند.
دستورالعمل روی صفحه کنترل بفارسی نوشته شده است .
ظرفیت ماشین لباسشوئی ارج ۵ کیلوگرم لباس خشك است، ۱۲ برنامه‌شستشودارد و ابعادآن طوری است که باگنجایش زیاد جای کم میگیرد .
ماشین‌لباسشوئی ارج بدون کمك شباو بسرعت لباسهارا میشوید، دروقت صرفه‌جوئی میکند وامکان میدهد زمان لباسشوئی را به کارهای دیگرمنزل اختصاص دهید .

قابل توجه‌قبولشدگان‌امتحانات‌ومسابقات ادواری سال ۱۳۵۰
سازمان امور اداری و استخدامی کشور

آگهی استخدام

سازمان اوقاف طبق مفاد قانون استخدام کشوری ۱٤ نفر از قبولشدگان امتحانات ادواری سال ۱۳۵۰ را بشرح زیر استخدام میکند .

ردیف عنوان شغل	حداقل شرط تحصیلی	تعداد موردنیاز	شهرستان محل خدمت	گروه موقت شغلی
۱ـ آمارگر	دیپلم کامل متوسطه وگذراندن دوره مقدماتی آمار	۱	بیرجند	٤
۲ـ حسابدار	دیپلم کامل متوسطه وگذراندن دوره تخصصی حسابداری	۹	تهران (۳) نفر کرمان ، آباده ، گناباد ، اردبیل ، قم و مراغه	٤
۳ـ کارمند دفتری	گواهینامه سال سوم متوسطه	٤	سبزوار ، کرمان ، رفسنجان گناباد	۲

۱ـ داوطلبان واجد شرایط میتوانند برگ درخواست زیر این آگهی را تکمیل کنند و با عین گواهینامه قبولی خود با پست سفارشی حداکثر تا تاریخ ۱۰ر۱۲ر۱۳۵۱ به نشانی تهران ـ خیابان فرانسه ـ سازمان اوقاف اداره کارگزینی ارسال دارند . بمدارکی که بعد ازاین تاریخ به پست‌تحویل داده شود ترتیب‌اثر داده نخواهد شد .
۲ـ داوطلبان باید نشانی کامل ، نوع مدرک تحصیلی و شماره ردیف گواهینامه قبولی خود در امتحانات ادواری‌را با خط خوانا پشت پاکت محتوی مدارک بنویسند .
سازمان اوقاف در پایان مهلت ثبت‌نام گواهینامه‌های داوطلبان واجد شرایط را به تعداد کافی و به‌ترتیب تقدم قبولی در امتحانات نگهداری کرده از دارندگان آنها برای اقدامات بعدی بوسیله نامه دعوت‌بعمل می‌آورد و گواهینامه‌های داوطلبان زائد براحتیاج رابرای صاحبان آنها عودت میدهد کسانیکه برای تصدی مشاغل فوق باستخدام سازمان اوقاف درآیند علاوه بر حقوق گروه و پایه از مزایای قانونی و فوق‌العاده اضافه‌کار هم بهره‌مند خواهند بود .
سازمان اوقاف

برك درخواست شغل از سازمان اوقاف

نام خانوادگی نام نام پدر شماره شناسنامه
محل صدور تاریخ تولد مدرک ورشته تحصیلی وضع خدمت وظیفه
داوطلب‌شغل (فقط یکشغل) شهرموردتقاضا (فقط یکشهر)
نشانی کامل : شهر خیابان کوچه شماره منزل
تلفن امضاء

سرمقاله

راه دیگری هم هست

نکته اصلی در موضوع روی‌آوردن نو جوانان به تریاها و دانسینك‌ها و اماکنی ازین قبیل ، بررسی علت قضیه است . در مقاله گذشته ، ما وظیفه اولیای خانه‌ومدرسه نیز اداره کنندگان اماکن عمومی را از لحاظ مسئولیتی که در قبال دختران و پسران برعهده دارند ، متذکر شدیم‌لکن‌امروزه این قبیل تدابیر، چاره اساسی مشکلات شناخته نمیشود . در مواردی ازین‌قبیل باید علت را جست‌وجو و برطرف کرد تا معلول خود به خوداز بین برود .

یك بیت حکیمانه در اشعار متقدمین داریم که میگوید :«درس معلم ازبود زمزمه محبتی ـ جمعه‌به‌مکتب آورد طفل گریزپای‌را». این شعر مال روزگاری است که کافه و تریا و دانسینك‌وجود نداشت ، معهذا مفهوم کلی آن امروز هم مصداق دارد . شکل زندگی ، روش ها ، آداب ، اخلاق عوض میشود ولی طبایع و غرایز انسانی تغییر نمیکند . طبیعت انسان در سنین کودکی و نوجوانی عموما متمایل به تفریح و بازی و سرگرمی است . درین سنین ، انسان از جدی بودن و یکجا نشستن و گوش دادن به درس و بحث خیلی زود خسته میشود و اگر برای‌مدت طولانی در چنین شرایطی قرار بگیرد یا راه فراری میجویدو خودش را می رهاند ، یا چنان که تجربه شده تحت تاثیر فشار دچار فرسایش و بیماری روحی میشود .

خبرنگاران ما با گروهی از دختران و پسران که در ساعات درس «وغیردرس» به تریا و دانسینك پناه میبرند گفت‌وگو کرده‌اند . در این گفت‌وگو ، جوانان و نو جوانان اکثرا اظهار کرده‌اند محیط خشك و رسمی و کاملا جدی مدرسه ما را خسته میکند . یا اینکه گفته‌اند کجابرویم؟ برای تفریح و سرگرمی و چند کلمه گپزدن با همدیگر جای دیگری نداریم ! ما نمیخواهیم بگوئیم برای اینکه بچه ها به مدرسه بروند ، باید درس را تعطیل و کلاسها را به تریا و «دیسکوتك» تبدیل کرد . ولی همانطور که شاعر عهد گذشته توصیه میکند ، همواره میتوان درس‌وبحث را با «زمزمه‌محبتی» همراه کرد و طفل گریز پای را به محیط مدرسه پای‌بند و علاقمند ساخت .

برنامه‌های فوق برنامه که امروزه از صورت یك امرفرعی وتفنی خارج شده و رکنی‌از ارکان آموزش و پرورش‌را تشکیل میدهد ، به تعبیری همان «زمزمه‌محبت » است . این کار را باید در مدارس جدی گرفت.بایدبا تشکیل انجمن‌های ورزشی، ادبی، هنری وغیره، به دانش آموزان فرصت داد به مقتضای ذوق و قریحه خود از سرگرمیهاوتفریحات سالم‌درمحیط‌مدرسه برخوردار شوند . آنها که اهل ورزشند مشغول ورزش شوند، آنهاکه علاقه به تئاتر و سینما دارند در زمینه تئاتر و سینما فعالیت کنند ، برای آنهاکه دوستدار موسیقی و ادبیات وشعرو هنرهای ظریفه‌اند وسایل و امکانات تدارك شود . برای آنها آتلیه درست کنند ، شب شعر ترتیب بدهند ، مجامع و مجالس ادبی برقرار سازند و عندالاقتضااز شعرا و ادبا و هنرمندان به این مجامع دعوت شود .

این قبیل فعالیت های جنبی ، از خشکی محیط درس می‌کاهد و سبب میشودکه بچه ها از مدرسه خسته نشوند . بعلاوه‌هیچ اشکالی ندارد که حتی این قبیل برنامه ها در زمینه‌یی وسیعتر، مثلا در چهار دیواری هر کدام از مناطق آموزشی توسعه داده شود . مثلا بچه‌های چند مدرسه‌باهمکاری یکدیگر نمایشنامه‌یی روی صحنه بیاورند ، نمایشگاهی از آثار هنری یا کار های دستی برپا کنند . یا اینکه اصولا مجلس ضیافتی ترتیب دهند و والدین خودرا بدان دعوت کنند .

اقداماتی‌که در جهت ممانعت از رفت و آمد نوجوانان به تریا هاو دانسینك ها و رستوران‌هاصورت گرفته است همه بجای خود صحیح ، ولی بیائید مبارزه با معلول را از طریق حمله به علت نیز بیازمائیم ، هر چند که این کار قدری دشوارتر و محتاج کوشش بیشتری است .

تفسیر سیاسی

اشتباه یاسوء نیت در صحرای سینا

منکرنمیتوان شد که سقوط هواپیمای‌مسافربری لیبی درصحرای سینا افکار عمومی جهان را سخت علیه اسرائیل برآشفته است و از حق نمیتوان گذشت که عمل هواپیماهای شکاری اسرائیلی را اگر به نوعی خرابکاری در مذاکرات و تلاشهای سیاسی پشت‌پرده دستگاهها و مقامهای سیاسی بین‌المللی تعبیر نکنیم باید آنرا عدم انضباط وبی‌اطلاعی دستگاه‌های ستاد ارتش اسرائیل دانست .

درست است که در جنگها و منازعات بین‌المللی بارها چنین اشتباهات رخداده است حتی‌درجنگهای ویتنام بارها خلبانان‌آمریکائی پایگاههای خودی را اشتباها بمباران کرده‌اند و باور نمیتوان کرد که خلبانان آمریکائی در این اشتباه سوء نیت‌داشته‌اند ، ولی در مورد اسرائیل که رهبران نظامی و سیاسی آن کشور به حساسیت موقع‌خود بخوبی آگاهند برفرض که این عمل روی عمد و یانقشه خاصی نبوده باشد در نظر بهترین دوستان اسرائیل هم‌این اشتباه‌گناهی نابخشودنی است. بویژه که روز پیش از آن ارتش اسرائیل بدون دردست داشتن مستندی صرفا بمیهانه (یادآوری) داخل خاك لبنان گردید و درمحافل سیاسی بی‌طرف این عمل به‌نوعی فشار سیاسی در مذاکرات آینده تعبیر شد .و بدنبال آن سقوط هواپیمای مسافربری لیبی با یکصدوچهار نفر مسافر بی‌گناه زیرآتش رگبارهای مسلسل هواپیماهای اسرائیلی این احتمال را که دولت اسرائیل هدفهای‌مخصوصی ازاین بهانه‌گیریها و فشارها دارد تقویت نمود .

دولت اسرائیل باید این حقیقت را قبول‌کند که هرگاه بتواند این قضیه را نزد بعضی مقامات بین‌المللی بنوعی توجیه نماید قطعا اذهان مردم عادی جهان شدیدا نسبت به‌این عمل ابراز ناراحتی و عدم‌رضایت میکنند .

بزرگترین لطمه‌ای که از این عمل ارتش اسرائیل به پیشرفت هدفهای صلح در خاورمیانه عربی وارد شده اینست که متاسفانه آنچه را سرهنگ قذافی و رهبران تندرو جهان عرب پیش‌بینی میکردند و اسرائیل را دارای هدفهای دیگری غیر از تعیین مرزها و حدود قطعی میدانستند بحقیقت بپیوندد و یا دست‌کم وسیله خوبی برای حقیقی جلوه‌دادن ادعای خود در افکار عمومی دنیای عرب باشد .

در آخرین خبرهای واصله بسیاری ازمحافل سیاسی نگرانی شدید خود را ازانتقامجوئی سازمانهای افراطی عرب‌ابراز داشته‌اند و حتی دولت اسرائیل اعلام داشته است که هواپیماهای ال عال ازبیم انتقامجوئی اعراب در تمام فرودگاههای دنیا تحت مراقبت شدید قرار گرفته‌اند و بسیاری ازطرفداران صلح پیش‌بینی میکنند که سازمانهای افراطی دو طرف که نمیخواهند فرشته صلح دوباره بر خاورمیانه عربی بال و پربگشاید ازاین حادثه تاسف‌انگیز حداکثر استفاده را خواهند کردوطبعا قدرت‌هائی که در این منطقه منافعی دارند بهترین فرصت را برای توسعه نفوذ خود بدست خواهند آورد .

پوزش یا اظهار تاسف نیز نمیتواند از حوادث احتمالی و بهانه‌های سیاسی آینده جلوگیری نماید و بنظر نویسنده بهترین راهی که میتواند جلوی تمام سوء تفاهمات و بدبینی‌های فعلی را بگیرد اینست که سیاستمداران و رهبران اسرائیل عملا حسن‌نیت خود را در مذاکرات خصوصی با سران کاخ سفید که هدفی جز ایجاد صلح در خاورمیانه ندارند نشان دهند .

اگر باصطلاح دیپلماتهای حرفه‌ای اسرائیل «زست» خوش‌آیندی برای آغازمذاکرات صلح و بیشرفت اقدامات رهبران سیاسی جهان نشان دهد بطور مسلم سیاهکاریهای خابانان اسرائیلی‌محو خواهدشد.

حسین رامتین

مقالات و گزارشهای سیاسی

موازنه قوا در آسیا بهم میخورد

برقراری نوعی رابطه سیاسی بین چین و امریکا

از: خبرگزاری خارجی

دیدار اخیر «کی‌سینجر» مشاور ویژه پرزیدنت نیکسون از جمهوری دموکراتیک ویتنام شمالی ، جمهوری خلق چین وژاپن سرآغاز تحولات عمیقی است که بزودی در صحنه سیاست‌جنوب شرقی‌آسیاروی خواهد داد .

تردید نیست که با پایان جنگ ویتنام موازنه قوا در خاوردور بسرعت در تغییر است و امریکا میکوشدبا کمک بدولت‌هانوی در ترمیم خرابیهای جنگ و نزدیک شدن به پکن‌شوروی را در این منطقه عقب زده و آنچه را که در جریان جنگ از دست داده بود از راه دیپلماسی بدست آورد .

نخستین نتیجه‌ای که از دیدار مشاور ویژه رئیس جمهوری امریکا به هانوی‌وپکن بدست آمد برقراری نوعی روابط سیاسی بین واشنگتن و جمهوری خلق چین است .

این مسئله پس‌از سفر اخیر کی‌سینجر به خاور دور در محافل سیاسی خاوردور بشدت مورد توجه قرار گرفته است حتی وان‌تیو رئیس جمهوری ویتنام جنوبی گفته است که با برقراری‌روابط سیاسی عادی‌بین واشنگتن و هانوی مخالف نیست .

در باره احتمال برقراری روابط کامل سیاسی بین امریکا و جمهوری خلق چین پس از سفر کی‌سینجر به پکن شایعات‌زیادی انتشار یافته است بطور کلی در حالی که چینی‌ها عقیده دارند که هنوز زمینه برای استقرار مناسبات دیپلماتیک بین دو کشور مساعد نیست ناظران سیاسی در واشنگتن معتقدندروزی که میان واشنگتن و پکن سفیر مبادله میشود زیاد دور نیست وشاید در همین چند ماه اخیر یا چند هفته آینده امریکا و جمهوری خلق چین با انتشار یک اعلامیه مشترک جهانیان را در برابر یک عمل انجام شده قرار دهند .

درست است که هنوز بسیاری ازموانع سیاسی و نظامی که در راه زندیک شدن دوکشور بیکدیگر وجود دارد از جمله مسئله «تایوان» برطرف نشده اما منافع دو طرف اقتضا میکند که در راه از بین بردن آخرین موانع از هیچگونه کوششی فروگذار نکنند .

ظاهرا کی‌سینجر در دیدار اخیر خود با رهبران پکن به آنها اطمینان داده‌است که ایالات متحده از تعداد نیروهای خود در دریای چین و پایگاههای اطراف تایوان خواهد کاست تا باین ترتیب بیش از بیش اطمینان و اعتماد زمامداران پکن را نسبت بواشنگتن جلب کند.

رهبران جمهوری خلق چین در دیدارپنج روزه کی‌سینجر از پکن بالاترین احترام را نسبت بوی قائل شدند و باو افتخار دادند تا دو ساعت با پرزیدنت‌مائوتسه‌تونگ‌ملاقات و گفتگو کند درحالیکه دیدار نیکسون ومائو در ماه فوریه سال گذشته بیش از یکساعت بطول نیانجامیده بود.

این فعالیت‌های پشت پرده فرستاده‌نیکسون در خاوردور رهبران شوروی را به حق دچار نگرانی و تشویش کرده است چه نزدیکی پکن بواشنگتن موازنه قوا را در جنوب شرقی آسیابزیان‌شوروی تغییرخواهد داد و حتی به عقیده برخی محافل سیاسی مسکو ممکن است عصر جنگ سرد ، را احیا کنند.

بهرحال پس ازجنگ ویتنام اکنون‌اختلافات شوروی و چین مهمترین مسئله آسیا را تشکیل میدهد و تحولاتی که در روزها و ماه‌های آینده در روابط واشنگتن و پکن روی خواهد داد در اوضاع این قسمت از جهان تاثیر مهمی خواهد داشت .

برخی ازناظران سیاسی اظهار میدارند ، توجه روزافزون نیکسون به چین ممکن‌است سبب شود که شورویها دست به تلاش دامنه‌داری برای تقویت مواضع سیاسی و اقتصادی خود در آسیا و اروپا بزنند .

این ناظران میگویند توافق چین و آمریکا که روز ۵شنبه اعلام شد ممکن است موجب شود که شوروی روابط اقتصادی خود را با کشورهای آسیائی توسعه دهد تا موقعیت شوروی دربرابر آمریکا استحکام یابد.

گروه دیگری از ناظران میگویند نزدیکی بیش از پیش آمریکا و چین موجب میشود که شوروی در مذاکرات محدود کردن‌سلاح های استراتژیک و مذاکرات مربوط به کاهش نیروهای مسلح در امتداد مرزهای اروپای شرقی تسریع کند.

درزمینه‌اقتصادی مسکوممکن‌است تلاش‌خود را برای اجرای پروژه‌ها ی‌مشترک با ژاپن برای بهره‌برداری از منابع زیرزمینی شرق دور شوروی افزایش دهد . در این ضمن خوشبین‌ترین ناظران اظهار میدارند که‌ممکن است بین شوروی‌و چین مذاکرات جدی‌تری برای رفع اختلافات مرزی صورت گیرد.

یك تانك اسرائیلی در کنار هواپیمای مسافربری لیبی که توسط اسرائیل در صحرای سینا سرنگون شد

بازگشت اسرا به دنیای ناشناس

از : نیوزویك

بازگشت اسیران جنگی آمریکا از ویتنام به شیوه‌ای که بنوبه خود کاملا آمریکائی است برای مردم این کشور فرصتی برای جشن گرفتن یکنوع رستاخیز است . برای آمریکا جنگی که سالها در ویتنام جریان داشت آکنده از ابهام های بیشمار بوده است .اکنون طولانی ترین جنك آمریکائی‌ن بصورتی پایان یافته است که فرجام و حاصل آن هیچ شباحتی با افتخارآمیز بودن ندارد .

تا چند هفته پیش هنوز هم تصور آزادی اسیران آمریکائی از زندانهای‌ویتنام شمالی‌وویت کنگ‌هما‌نقدر ابلهانه بنظر میرسید که پیشگوئی پیروزی مذاکرات صلح ویتنام در پاریس میتوانست ساده‌لوحانه و غیرقابل تصور باشد . جروبحث هائی که در آخرین مراحل گفتگو های صلح‌نمایندگان دولت سایگون‌و کمونیست های ویتنام در گرفت بنوبه خود عاملی بود که آزادی اسیران آمریکائی را هر روز پس از روز دیگر دچار تاخیر کرد.امابعددرپایان هفته پراضطراب‌که شاهد این تاخیر های دردناك بود- ناگهان از وزارت‌دفاع آمریکا خبر رسید که ۱۱٦ نفر از ٤٥٦ اسیرآمریکائی که‌در زندان های‌ویتنام شمالی بسر میبردند در هانوی و۲۷ نفر از ۱۲۰ نفر اسیر دیگر آمریکائی که در ویتنام جنوبی دراسارت کمونیستها بسر میبردند در «کوانك‌لوی» واقع در ٦۰ میلی‌شمال سایگون بوسیله کمونیستها آزاد خواهند شد .

دولت ویتنام جنوبی جزء امتیاز هائی که به‌ازای تحصیل آزادی اسیران یاد شده‌آمریکائی به‌کمونیست ها داد متقابلا وعده داد که ظرف٤ روز ٤۰۰۰ نفر از اسیران اهل ویتنام شمالی را اززندان‌ها مرخص‌خواهد کرد.

بموجب ترتیباتی که قبلا پیش بینی شده بود اسیران آزاد شده آمریکائی اعم از آنهائیکه از زندان های ویتنام شمالی و یا از اسارت ویت‌کنگها در ویتنام جنوبی مرخص می شدند در نخستین مرحله بوسیله هواپیما های مخصوص « تخلیه پزشکی » به پایگاه هوائی « کلارك» واقع در دشت غبار آکنده لوزون در فیلیپین انتقال یافتند . در این پایگاه ها تحت سرپرستی مرکز فرماندهی مشترک عملیات پذیرائی از اسیران آزاد شده از مدتها پیش برنامه دامنه‌داری تدارك شده بود تا اسیران آمریکائی که بعد ازاسارت های طولانی آزادی خود را باز می یابند تا آنجا که ممکن است دنیای جدید و نویافته را ـ عادی ، مهربان، مانوس و قابل تحمل احساس کنند .

در اینجا بد نیست یادآور شود که در ۱۹۵۳ هنگامیکه اسیران آمریکائی جنگ کره آزاد میشدند خود را در نخستین دقایق آزادی با انبوه افسران ارتش آمریکا که با چهره های دژم انتظارشان را می کشیدند و حتی از نثار نگاه های دستپاچه کننده به اسیران آزاد شده خودداری نمی کردند و مضافا عده کثیری از پزشکان روانشناس و خیل عظیم خبرنگاران که بنوبه خود منتظر اسیران آزاد شده بودند روبرو می یافتند . اما این بار تمام تدابیری که برای پذیرائی از اسیران پیش بینی شده است‌در یک کلمه ـ حمایت‌ـ خلاصه می شود . در پایگاه هوائی کلارک و در منازل متعدد دیگری که سرانجام به خانه های اسیران آزاد شده در خاک آمریکا منتهی می شود برای هر یک اسیر بازگشته اززندان دشمن نوعی‌اسکورت مخصوص گماشته شده است . اما اعضای این اسکوررت ها را تاجائیکه ممکن بوده از دوستان نزدیک خود اسیران و یا از افرادی که بر اساس ملاحظات مربوطه به سن ـ درجه و ویژگیهای دیگر دستچین شده‌اند تشکیل میدهند تا اسیران آزاد شده محیط و اطرافیان خود را بقدر امکان آشنا و مالوف احساس کنند .

غذای ویتنامی

بیمارستان ۲۷۰ تختخوابی پایگاه کلارک که در گذشته اساسا به مداوای مجروحین جنگ ویتنام اختصاص داشت به شیوه‌ای که سعی شده است تا از حداکثر سازگاری با تدارکات روانی پذیرائی ازاسیران برخوردار باشد ، تجدید سازمان و آماده شده است. دالان های این بیمارستان را با تزئینات شاد عید روز والانتین آذین بندی و رنگ آمیزی کرده‌اند . بر دیوار های بیمارستان نقاشیهائی را که بوسیله‌کودکان مدارس در پایگاه هوائی کلارک تهیه شده و حاکی از گرم ترین خوشامدگوئی ها به اسیران آزاد شده آمریکائی است نصب کرده‌اند .

اسیران بازگشته طی مدتی که در این بیمارستان بسر می برند جز آنهائیکه احتیاج به مداوا یا مراقبت وسیع تری دارند در اطاق های چهار نفری اسکان داده می شوند .

وظیفه پذیرائی از اسیران در اینجا بعهده عده‌ای از کارشناسان خبره‌ای که دارای انکار ناپذیر ترین آشنائی ها با روحیه اسیران هستند واگذار شده و بعنوان نمونه حتی «لوید باچر» فرمانده پیشین ناوچه معروف پوئبلو که خود مدتی طولانی در اسارت کره شمالی بسر برده‌است از جمله کارشناسانی است‌که در بیمارستان پایگاه کلارک به پذیرائی از اسیران آزاد شده آمریکائی گمارده شده است .

چنانکه‌یکی ازپزشکان بیمارستان کلارک‌گفته‌است: بعد ازپایان جنگ‌دوم جهانی‌هنگامیکه‌اسیران آمریکائی‌باز میگشتند مابس‌که شکلات‌و بستنی بخوردشان میدادیم وآنهارا‌مجبور به‌تحمل مصاحبت‌های سماجت آمیزخود میکردیم ، آن بیچاره ها را واقعا به ستوه می‌آوردیم و از زندگی سیرشان میکردیم . ولی برنامه‌ای که اکنون برای پذیرائی از اسیران بازگشته از ویتنام تدارك شده منحصرا معطوف به این فکر است که حتی‌الامکان آنها را در برابر هر نوع هیاهو که باعث آشفتگی آنان شود حمایت کنیم .

حتی برنامه غذائی بیمارستان کلارك بصورتی تنظیم شده است که اگر احیانا در میان اسیران بازگشته از ویتنام کسانی وجود داشته باشند که رژیم غذائی مخصوص ویتنام شمالی یا ویتنام‌جنوبی آنان‌را معتاد کرده است دست کم تا مدتی از این نوع‌رژیم‌غذائی جدا نشوند بهمین دلیل است که‌لااقل تا مدتی از مشروبات الکلی برای اسیران آزاد شده خبری نخواهد بود هر یك اسیر آزاد شده حداقل مدت ۷۲ ساعت مورد معاینه پزشکی قرار می گیرد. بعد از معاینه پزشکی نوبت به آزمایش روانی‌میرسد- وسرانجام قبل ازترك پایگاه کلارك ـ تقریبا تمام اسیران بازگشته در جلسات مصاحبه نظامی شرکت داده میشوند . در این مصاحبه ها احتمالا هدف‌اصلی کسب تازه ترین و دقیق‌ترین اطلاعات ممکن درباره سرنوشت نزدیك به ۱۳۰۰ نفر دیگر از نظامیان آمریکا است که در گیرودار جنك هندوچین ناپدید شده‌اند و تا بامروز اثری از آنها به دست نیامده است .

مدت کوتاهی پس از ورود به پایگاه هوائی کلارك، طبق ترتیبی‌که داده شده است به هر اسیر آزادشده آمریکائی فرصت داده خواهد شد تا به مدت ۱۵ دقیقه بانزدیکترین بستگان خود بوسیله تلفن مکالمه کند.

اینکار، یعنی شنیدن صدای همسر ، پسر،دختر، پدر و مادر و یا سایر بستگان بسیار نزدیك برای مردانی‌که هر یك سالهای دراز از خانه و کاشانه بدور افتاده‌اند ـ ممکن است در پاره‌ای موارد بسیار ناراحت‌کننده و در همه حال آکنده از هیجان های وصف ناپذیر باشد .

در پایگاه کلارك وزن بدن هر اسیر آزادشده سنجیده میشود و ضروری ترین وسائل زندگی در اختیار او قرار میگیرد . اما خدمت دیگری‌که در همین پایگاه برای اسیران آزاد شده تدارك شده است عبارت از آگاه کردن هر یك از آنان از میزان حقوق و مطالبات عقب افتاده و پرداخت نشده آنان است و این خدمت ممکن است برای بسیاری از اسیران بیش از هر خدمت دیگری مورد علاقه و توجه باشد . پولی‌که از این طریق برای‌هر یك از اسیران ذخیره شده در پاره‌ای موارد ثروت کوچکی برای بعضی از این افراد محسوب میشود . بعنوان مثال یك خلبان آمریکائی که در حدود شش‌سال‌در زندان دشمن بسر برده باشد بعد از آزادی ثروتی معادل ۱٥٤ هزار دلار انتظارش را خواهد کشید . قسمتی از این مبلغ عبارت از حقوق ماهانه شش ساله و بخش دیگر آن پاداشی است که معادل ٥ دلار برای هر روز به‌ازای مدتی‌که خلبان در اسارت بسربرده است بوی تعلق می گیرد .

برخی از اسیران ممکن است در پایگاه هوائی کلارك احتیاج به معالجه و یا مراقبتهای پزشکی دامنه‌دارتری پیدا کنند ولی بهرحال ندرتا در میان آنها کسانی وجود خواهند داشت که مجبور شوند بیش‌از سه یا چهار روز در پایگاه کلارك بسر برند . به‌این‌ترتیب بعداز سپری‌شدن حداکثر چهارروز(برای مواردعادی) در پایگاه کلارك ـ اسیران آزاد شده آمادگی لازم را برای طی کردن مرحله بعدی سفربازگشت بوطن کسب خواهند کرد و این‌بار بوسیله هواپیما رامیکی دیگر از پایگاه‌های نظامی آمریکارا که در«تارویس» واقع در ایالت کالیفرنیا قرار دارد . درپیش خواهند گرفت .

سلمانی برای موهای بلند

پس‌از رسیدن به‌این پایگاه اسیران را در بیمارستانهای نظامی که فواصل نزدیك خانه‌هایشان قرار دارند بستری خواهند کرد . هرچند نیت اصلی از تمام تدابیر یادشده این‌است که‌چهره و شرایط زندگی جدید ـ بنحوی تدریجی برای اسیران ـ آزاد شده عادی‌شودبهرتقدیر برای عده‌ای‌ازآنها خوگرفتن باشرایط تازه مدتی طول خواهد کشید .

اسیران امریکا جنك‌هندوچین بطور متوسط هریك درحدود چهارسال ، و بعضی از آنها، نظیر سرگرد نیروی زمینی «فلویدتامسون» و سروان‌نیروی دریائی «اورت‌آلولدز» هریك بیش‌از هشت سال در اسارت کمونیستها بسر برده‌اند . تحمل چنین‌جدائی طولانی از سرزمین آبا و اجدادی دارای اثری است که آمریکائیان نام‌آنرا تجربه «سفری‌طولانی درزمان» از یك مرحله عقب مانده. به مرحله امروزی فرهنك عمیقا تحول یافته امریکائی گذاشته‌اند **برای اسیر آزاد شده‌ای که بهنگام آغاز اسارت داماد جوانی بوده و اکنون قدم به سی‌سالگی میگذارد روبرو شدن با فرزندی که در آن هنگام کودك خردسالی بوده و حالا به دوران‌شباب نزدیك شده است‌عاری ازدشواری های غیرقابل تصور نیست .**

به منظور خنثی کردن «تکان‌سخت» مواجهه با دنیای بسیار دگرگون شده فرهنگی برای‌اسیران‌آزاد شده ، **همسریکی از آنها بایك سلمانی قرارگذاشته است که درآستانه روبرو شدن‌فرزندانش با پدری‌که بزودی از زندان هندوچین به خانه‌باز خواهدگشت در آخرین لحظات زلف‌های بلند پسرکان را کوتاه‌کند واقعیت هائی است که حتی زندانیانی که در کشوری مانندامریکا بحبس های طولانی محکوم‌میشوند بازهم به مطبوعات،رادیو-تلویزیون‌و سایروسایل‌ارتباط‌جمعی دسترسی دارند تا از تغییرات تدریجی عادات و سلیقه ها در جامعه کشورشان آگاه شوند ولی اسیران امریکا در جنك ویتنام در تمام دوران طولانی اسارت در چنان دنیای بیگانه وهراس‌آوری به سر برده‌اند که اکنون پس از بازیافتن آزادی ، راه بازگشت آنان به زندگی و دنیای واقعی خودشان به مراتب از هزاران فرسنك فاصله‌ای که ،پایگاه های کلارك و تراویس را در فیلی‌پین‌و کالیفرنیااز یکدیگر جدا می کند طولانی تر است .**

نخستین دسته از اسیران امریکائی که هفته گذشته از زندان های هندوچین آزاد شدند شامل هشت غیرنظامی بود که هفت‌نفر از آنان در خدمت آژانس بین‌المللی توسعه در ویتنام جنوبی به کار اشتغال داشتند . عالیمقام ترین فرد این غیرنظامیان مرد ۳۸ساله‌ای است بنام «داگلاس کنت رمزی» که در سال ۱۹٦٦ هنگامی که سوار بریك اتومبیل جیپ در ناحیه «هوانگا»سفر می کرد بوسیله جنگجویان کمونیست غافلگیر و اسیر شد . وی یکی از صاحب‌ـ منصبان عالیرتبه وزارت خارجه امریکاست .

برخی از نخستین اسیران آزاد شده طی‌مدتی که در زندان هندوچین بسر می بردند به افراد بیش وکم‌سرشناسی تبدیل شده‌اند ، یکی از این اسیران سروان نیروی دریائی «اورت آلوارز»از اهالی سان ـ خوزه ، کالیفرنیاست .

وی که در پنجم اوت ۱۹٦٤ در جریان انجام یك ماموریت جنگی در آسمان ویتنام شمالی بدنبال سرنگون شدن هواپیمایش به اسارت درآمد درحقیقت قدیمی ترین اسیر جنگی امریکائی است که‌به‌اسارت نیرو های ویتنام شمالی درآمده است .

آلوارز برخلاف معیاری دیگر از همگنان خود هنگامی به امریکا باز خواهد گشت که شادی مولود آزادی وبازگشت به وطن ـلااقل تاحدودی ـانتظارش را نخواهد کشید . همسر آلوارز که در ۱۹٦۳ به عقد ازدواج وی درآمده بود سرانجام درسال ۱۹۷۰ تاب تحمل تنهائی را از کف داد و حکم طلاق‌خودرا از یك دادگاه مکزیکی تحصیل کرد . وی بعد از طلاق گرفتن از شوهراسیر و دور افتاده از وطن ـ تجدید فراش کرده و به ازدواج مرد دیگری‌درآمده است . اما در این حال خواهر آلوارز از جمله زنانی است که طی سال های اخیر نقش بسیار فعالی در مبارزات داخلی امریکائیان برضد جنك‌ویتنام‌داشته‌اند وی‌به عنوان یکی از بنیان گزاران نهضت خانواده های اسیران امریکائی جنك ویتنام شهرت زیادی دارد .

علی اکبر کسمائی نویسنده اطلاعات ازقاهره گزارش میدهد

سلاح نفت در جنگ اعراب واسرائیل

یکی از مهمترین مسائلی که دراجتماع وزرای‌جنك و دفاع و خارجه کشورهای‌عرب در قاهره مورد بحث قرار گرفت ، امکان استفاده‌ازنفت اعراب بعنوان سلاحی بر ضد دشمن بود و اینکه چگونه منافع و مصالح اقتصادی‌غرب در جهان عرب ، بنفع مبارزه با اسرائیل بکار گرفته شود.

دیرگاهی است که جامعه عرب مشغول مطالعه در این امر است و از کشورهای‌عربی خواسته است تا اطلاعاتی در باره منافع و مصالح‌اقتصادی غرب در آن کشور هادراختیار مرکز مطالعات جامعه عرب بگذارد گرچه کشورهای‌عرب گزارشهای کافی نداده‌اندو یا آنکه طبع معمول اعراب،در ارسال این گزارشها تاخیریا سهل‌انگاری کرده‌اند ولی آنچه در این زمینه تاکنون تهیه شده باز هم خالی از اهمیت نیست‌زیرااعراب‌درپرتو همین گزارشها و مدارك و اسنادی که اصولا در مورد منافع غرب در جهان عرب‌در دسترس هست ، از طریق کارشناسان خود در مورد نتایج‌بکار بردن‌سلاح‌اقتصادی بر ضد غرب بر نتایج‌روشنی رسیده‌اند که طی یك گزارش کاملا سری و پنهانی ازطرف جامعه عرب در اختیار شرکت کنندگان‌اجتماع‌وزرای‌جنك‌و دفاع و خارجه عرب که‌اخیرا در قاهره تشکیل گردید قرار داده شد . آنچه در اینجامی آید ، ترجمه‌ای از فحوای این گزارش است که در یکی از نشریه های عربی منعکس گردیده و از آن مطالب جالبی دستگیر می گردد :

کشور های عرب دارای نیمی از ذخائر نفت جهان هستند که تا شصت‌سال‌دیگر دوام خواهد داشت مشروط براینکه میزان استخراج‌آن ازمقداری که در سال ۱۹۷۰ صورت گرفته افزون نگردد. اما ذخائرنفت‌سایرنقاط جهان بین ده تا سیزده سال و در کشور های کمونیست از سی و پنج سال بیشتر دوام‌نخواهد داشت .

نفت‌اعراب منبع‌اصلی نفت مورد استفاده کشور های اروپای‌غربی و ژاپن است و تا ده سال دیگر طبق آماری که فراهم شده ، نفت اعراب تنها منبع نفت جهان خواهد بود که اروپا وامریکا وآسیا همگی بدان نیازمند خواهند شد و بدینگونه کشور های غرب در وضع خیلی حساستر از آنچه اینك هستند قرار خواهند گرفت و بادشواری های‌سیاسی‌و نظامی‌واقتصادی روزافزونی روبرو خواهندشد.

اما در مقابل مصالح و منافع نفتی کشور های‌غربی اروپا در کشور های عرب ، مصالح و منافع امریکاناچیز است یعنی امریکا مستقیما نفت زیادی از کشور های عربی وارد نمی‌کند ولی شرکتهای نفتی که‌در کشور های عربی کار میکنند بیشتر از سهامداران امریکائی هستند .

حال ببینیم‌برای بکاربردن نفت عرب در راه قضیه فلسطین و برای مبارزه‌اعراب با اسرائیل‌اعراب چه‌راههائی در پیش دارند و چه‌می‌توانند بکنند ؟

۱ـ ملی کردن تمام سهام شرکت‌های‌تولید کننده‌نفت.

۲ـ بستن لوله های نفت بسوی غرب .

اما ملی شدن نفت عرب در درجه اول به کشور های غربی اروپا و ژاپن لطمه‌می زند که دشمن اعراب‌نیستند وامریکاهم نمیتواندمحرومیت آنها را از نفت عرب‌جبران کند .

طبق مطالعات دقیق وبیش بینیهائی که شده اعراب‌به‌این نتیجه رسیده‌اند که در صورت چنین عملی از جانب آنهابعنی اگر زندگی اقتصادی کشورهای غرب بعات بند آمدن نفت‌دچار وقفه شود، غرب نیز ناچاراست در دفاع از حیات خود ضربه محکمی براعراب وارد آورد یعنی احتمال دارد که برای تضمین ورود نفت ، دست‌بعمل جنگی بزند و بدین منظورحمله بهمه‌کشورهای عربی‌هم‌ضروری نیست بلکه تسخیر یکـکشور کافی است.

اعراب بناچار موضوع ملی کردن سهام شرکتهای نفت را بدون جلوگیری از جریان آن بسوی غرب مورد مطالعه قرار داده‌اند یعنی‌اثر مالی ملی‌شدن نفت را بمنزله سلاح اقتصادی برضد غرب بکار برند در این مورد نیز اولا زیان کشورهای غربی از این بابت یکسان نیست ودیگر آنکه کشورهائی مانند فرانسه وایتالیا وژاپن کمدشمن اعراب نیستند ، در صف دشمنان عرب درخواهند آمد دیگر آنکه همین کشورهای غرب ممکن است در مقام‌انتقام برآمده موجودی نقد اعراب را در بانکهای خود توقیف کنند. از اینرو وزراء اقتصاد کشور های غرب‌به‌این‌نتیجه رسیده‌اند که ملی شدن نفت اعراب سبب اقدامات اقتصادی زیان بخشی برضد اعراب از جانب غرب خواهد بودکه اعرابدر وضع حاضرتاب تحمل آنرا ندارند .

همچنین ملی شدن نفت و بند آوردن جریان نفت بسوی غرب باهم موجب اقدام شدید نظامی از جانب غرب برای حفظ منافع حیاتی آنها در کشورهای عرب خواهد شدکه با اقدامات اقتصادی انتقام‌آمیزتوام خواهد بود.

نظر دیگر اینستکه بخشی‌از سهام نفت عرب بر ضد منافع شرکتهای غربی ملی شود و نیز جریان نفت عرب بسوی بریتانیا وامریکا که به اسرائیل کمک میکند ، بسته شود اما نتیجه این عمل نیز بنفع‌اعراب نیست زیرا بطور کلی اثرنتیجه بخش بسود آنها در اقتصاد بریتانیا وامریکا نخواهدداشت تا آنانرا وادار به‌اقدامی بنفع اعراب سازد... با چنین نتایج روشن وحساب شده‌ای ،معلوم نیست چگونه میخواهند از سلاح اقتصادی یعنی نفت خود علیه غرب استفاده کنند؟

نقدفیلم

از : قدمعلی سرامی

ستارخان، نه حیدرعمواوغلی

فیلم ستارخان اگر چه به بزرگی ستار نبود اما سازندگان این فیلم بخوبی نشان دادند که انقلاب مشروطیت میتواند منبع الهام‌سینمای پیشتاز ما باشد در سرتاسر فیلم بیننده در این آرزوست که این ستاره دنباله‌دار باشد.

از چندین روی این فیلم ارج گذاشتنی بود از این روی که صحنه‌های رنگارنگش تنگاتنگ واقعیت بودند یعنی میشد بعنوان‌واقعیت آنها را پذیرفت از آن روی که هم تهیه کننده وهم‌سناریست فیلم‌تاریخ را بگونه‌ای منفعل مجسم میکردند تنها قصدشان نمودن وقایع رفته نه بلکه چاره‌جوئی برای آینده بود از آن روی که تقریبا صحنه‌هائی از تاریخ راگزین کرده بودند که در آنها ترکیبی از عقل و عاطفه میجوشید صحنه‌هائی که همه‌اندیشه وامیداشت وهم برانگیزاننده‌ی عاطفه بود از آن روی که در همه سکانس‌ها هرگز ندیدیم که هنرو واقعیت را قربانی سوداگران کرده باشند .

از صحنه‌هائی که برذهن وقلب هردو اثر میکرد صحنه‌ای بود که مردم را برگرد درخت مرادنشان میداد و حیدر عمواوغلی‌باشناخت دقیقی از مردم وروزگار آمد وآنان را برانگیخت تا دخیل‌هایشان را بگردن ستار بستند قدرت دراماتیک این صحنه تاآن پایه بود که مختصر حالت رمانتیکی راهم که داشت نادیده میگذاشت صحنه‌ی درخشان دیگر وقتی رخ نمود که ستار انبارهای اعیان را گشود واز مردم خواست تا گندمها را یغما کنند تجسم این یغما چندان ماهرانه صورت بسته بود که اگر فیلم تنها همین یک صحنه بود بدیدن‌میارزید بنظرمن این‌یکی‌ازطبیعی‌ترین صحنه‌های فیلم بود که ازپرداخت هنری نیز بکمال بهره‌داشت .

صحنه‌ای که در آن دعوتنامه‌ی تهران را به ستار میدهند باآنکه از نظرگاه فیلمبرداری وفضای ساده وعادی بود از نظر محتوامحشر بود ستار گفت این دعوتنامه مرا بیاد دعوت مردم کوفه میاندازد من شخصا در هیچ یک از تواریخ مشروطیت نخوانده‌ام که ستار هنگام دریافت این دعوتنامه چنین سخنی برزبان رانده باشد و آنجا که‌تاریخ گویاست آمدن ستار به‌تهران با بدبینی اینهمه جوش نخورده بود اما سناریست که تاریخ را می‌بیند بگمان من این حق را داشته است که این موج بدبینی را برصحنه پراکند چرا که براستی آن دعوت به‌دعوت کوفیان میمانست.

اگر بخواهم از همه‌ی صحنه‌های پربارفیلم یاد کنم سخن درازی خواهد کرد اما صحنه‌های قتل اتابک برکندن بیرقهای روس ازفراز خانه‌ها اعدام مجاهدان از سوی عمال روسیه و قتل پسران علی‌موسیو را نمی‌توان ندیده گرفت قصیده‌ی مدحیه‌ی ما طولانی شد از نظرگاه دیگری بگوییم.

این اثر در حد یک فیلم دوساعته ارزنده بود اما چون آغازی‌بود که امیدبی گرفتن آن میرود باید از گفتن حقایق درباره‌اش نگذشت.

در این اثر هوشیاری ستار کمتر از آن است که تاریخ گواهی میدهد و سناریست و تهیه‌کننده‌برای بزرگتر نشان دادن حیدرعمواوغلی از نمایش پاره‌ای بزرگی‌های ستار کاسته‌اند واین برازنده‌ی یک اثر مستند نیست میتوان بزرگی‌های این دو مرد را در حدی که تاریخ میگوید نگاهداشت ، سناریست وتهیه کننده کوشیده است ،تا نشان دهد نقش حیدر عمواوغلی در استقرار مجدد مشروطه و نشرروشنگری درایران ازستاربیشتراست درحالیکه این‌را نمیتوان باین آسانی ارزیابی کرد وتنهامیتوان گفت حیدروستارتنها بیاری‌یکدیگرازپس چنین کار، کارستانی بر میامدند نباید برای آنکه حیدر عمواوغلی هرچه بیشتر روشنفکر نموده شود. ستار را عامی‌تر از آنچه که در تاریخ بود نشان داد . ستار تاریخی در آغاز مردی است عامی اما رفته‌رفته در مبارزه آبدیده میشود وبهیات مردی مجرب درمیاید امادر فیلم تنها در آخرین صحنه‌ها ستار مردیست آزموده وقایع فیلمگاه از انطباق کافی باتاریخ برخوردار نیستند ، مثلا پس از قتل اتابک حیدرعمواوغلی، عباس‌آقا تبریزی را میزند در حالیکه بیشتر تواریخ مشروطیت میگویند عباس به تحریک حیدر این کار را کرده استو بدست حیدر کشته نشده است .

باری انقلاب مشروطیت برای به فیلم درآمدن امکانات بیشتری می‌طلبد.

سیلاب هزاران تومان بمردم زیان وارد ساخت

بقیه ازصفحه ۵

صیمانی و مقره‌ها صدمه‌رسید و بنچار ، برای جلوگیری از خطر برق گرفتگی ، ساعت ۲ بامداد ، برق این نواحی را قطع کردیم گزارش خبرنگار ما درشمیران وقلهك که ازاین مناطق دیدن کرده‌اند ، حاکی است تعداد دیگری اتومبیل متوقف در خیابان های دولت و پروین و دیگر خیابانهای‌قلهك براثر جاری‌شدن‌سیلاب شدید، خساراتی دید. همچنین، سیلاب پنج اتومبیل‌را بشدت به تیر های کنار خیابان کوفت و صدماتی رساند .

در جریان سیلاب ، صاحب یك اتومبیل ، پس از جستجوی زیاد ، اتومبیل‌خود را درنقطه‌ای پیدا کرد که پنجاه‌متر آنطرفتر پارك کرده بود !

در تعمیرگاه

حسین سیاح صاحب تعمیرگاه اتومبیل در خیابان دولت اظهار داشت: این سیلاب تقریبا ۶۵ هزارتومان بمن‌خسارت‌زد ولوازم روغن و صدیخ و لوازم‌اتومبیلی که در مغازه‌ام بود ، طعمه‌آب شد ! عده‌ای ازساکنین‌خیابان های دیگر قلهك‌اثاثیه ووسایل زندگی خود را به طبقه بالای ساختمانها ، انتقال دادند تا از نفوذ آب در امان باشد .

گل‌ولای در خیابان‌ها

خبرنگاران اضافه میکنند که تمام محلهای سیلاب ،اکنون پوشیده از گل‌ولای میباشد وتنه درختان در خیابان پروین بجا مانده است.

سرگرد سیفی رئیس کلانتری قلهك که درجریان ریزش باران‌و جاری‌شدن‌سیلاب،باتفاق مامورین برای کمك بمردم بسیج داده‌بود گفت ماموران کلانتری قلهك‌در مدت جریان سیل موفق شدند ، عده‌ای راکه‌داخل آب مانده‌بودند نجات‌دهند میزان خسارات‌وارده در قلهك هنوزبرآوردنشده است .

سیلاب در خیابانهای قوچان

مشهد: از پریشب ریزش‌باران شدیدی در اسفراین شروع شد و تا قبل‌از ظهر دیروز ادامه داشت .شدت‌باران‌درمشهد وشهرستانها بحدی بودکه در چند نقطه‌سیل جاری شدولی‌خساراتی ببارنیامد

گزارش خبرنگار اطلاعات از قوچان ـشیروان‌ـمشهدـبجنورد درگزـسرخس‌حاکی‌است ،بدنبال یک‌توفان شدید از پریشب ریزش باران آغاز شده و درنوار مرزی شمالی‌خراسان‌ریزش باران‌تبدیل به برف شده است .

به‌علت‌ریزش باران بی‌سابقه‌در قوچان درکلیه‌خیابانهای‌این شهر سیلاب جاری‌شد ورودخانه اترك طغیان کرده است درشهرهای جنوبی خراسان :تربت حیدریه ، گناباد، قاین، بیرجند ، تایباد ، فریمان ریزش‌برف از شب گذشته آغاز شده‌است‌وبه‌تناوب همچنان میبارد .

خبرنگار اطلاعات درتربت‌جام گزارش داد:ازصبح‌دیروز ریزش تگرگ‌بی‌سابقه‌ای‌دراین شهرستان و بخشهای تابعه شروع‌شد که مدت ۱۵ دقیقه ادامه داشت و به قسمتی‌ازباغات میوه ومحصولات صیفی خسارت رساند .

در پیست آبعلی

خبرنگار اطلاعات ار رودهن گزارش داد: تاظهر دیروز هوای پیست‌فوق‌العاده خوب‌بود واسکی بازان مشغول اسکی بودند ولی از ساعت ۱۲ظهر به بعد ناگهان هوا منقلب شد وکولاک شدیدی آغاز شد واسکی تعطیل گردید .

دیروز حدود ٤ هزاراتومبیل به آبعلی‌آمده‌بود ومردم از هوای مطبوع‌پیش‌از ظهر استفاده کردند.

مریوان ـ توفان سهمگین ، شهر مریوان را بهم ریخت و خسارات هنگفتی وارد ساخت.

توفان بحدی شدید بود که سقف ویلاهی دریاچه،شیروانی مدارس و تعدادی از خانه ها را از جا کند و تعداد زیادی درخت و تیرهی‌برق راشکست.

توفان مریوان،شیروانی‌برخی منازل را حتی تا مسافت سی متری پرت کرد و موجب دلهره و ترس اهالی شد .

سقوط بهمن

کرج ـ بدنبال ریزش برف و باران شدید ، بعداز ظهر دیروز ، ٦ قطعه بهمن بزرك و کوچك در جاده چالوس سقوط کرد و مدت شش ساعت رفت و آمد اتوبوسهای مسافربری و اتومبیلهی سواری متوقف‌شد.

این بهمن ها، بین «نسا» ـ گچسر ریزش کرده بود که در ساعت هفت بعداز ظهر ، با نظارت‌وفعالیت سروان‌سپیلی‌پور رئیس پلیس‌راه‌گچسرو کوشش ماموران راهداری پاك شد و جاده آماده عبور ومرور وسایط نقلیه گردید .

دیروز بر اثر ریزش‌بهمن ها، ماموران از حرکت اتومبیلهاو اتوبوسها ازکرج بسوی‌چالوس جلوگیری کردند و اسکی بازانی که به پیستهای اسکی رفته بودند . بعلت انسدادراه، در هتل گچسر بسر برده و منتظر گشایش راه بودند .

توفان در اراك

اراك : توفان شدید ، دوروز است در اراك ، ادامه دارد طی این دو روز ، بعلت توفان سهمگین، عده‌ای از مردم در خانه خود زندانی کردند وجرات نکردند ، بیرون بیایند !

بر اثر توفان اراك ، تعداد زیادی درخت ریشه کن شد و شیشه دهها خانه درهم‌شکست.

تربت حیدریه : از پریشب رگبار توام با رعدوبرق و چهره‌تربت‌حیدریه‌رادگرگون کرده و بعلت ریزش مداوم باران کلیه رودخانه های اطراف طغیان نموده .

باریزش باران ، در اکثر محلات تربت حیدریه ، سیلاب براه افتاد و ترافیك شهر ، فلج گردید .

طبق گزارش‌رسیده ،تاکنون طغیان‌رودخانه‌های شصت‌دره، سالار ، از قند ، سرخ آباد، خرایه ، حصار ، حوض سرخ ، قاسم آباد فرونشسته ، و آب ، مزارع و باغات این مناطق را دربر گرفته است .

برف و کولاك اسکی بازان را ناکام کرد !

کرج :از ساعت ۹ بامداد دیروز ریزش برف سنگینی‌در آستارا ـ گچسر و گاجره آغاز شد و هزاران اسکی‌باز که برای اسکی به گاجره رفته بودند به علت ریزش برف توام با کولاك شدید وعدم دید کافی باناکامی به تهران و نقاط‌اطراف‌برگشتند

دگرگونی هوای تهران

بقیه ازصفحه ۵

هنگام به مرحله اجرا در خواهد آمد و راستی چرا تاکنون دراین موردادقدام سریعی انجام‌نپذیرفته است .

سیستم‌هوائی که‌دیشب‌ودیروز از آسمان‌ایران‌گذشت یک‌سیستم متحرک وفعال بود

این سیستم بطور مداوم باریزش هوای سرد از شمال ونفوذ هوای گرم از جنوب تقویت میگردید و موجب ریزش بارانهای شدیدی می شد .

غروب دیروزبسبب پیش آمدن دگرگونی های جوی از سرعت حرکت‌سیستم کاسته‌شد ودرنتیجه چرخیدن ابرهای باران‌زا وبدام افتادن ابرها در رشته کوه‌البرز ودامنه های‌توچال،در مدت زمان طولانی،تندترین‌باران درارتفاعات بارید وموجب‌جاری شدن سیلاب درشمال شهر گردید لطف طبیعت تهران وکاهش درجه انجماد در ارتفاعات مانع از ریزش باران‌در بلندیهای شمال والبرز گردید و اگربارندگی‌شدیددیروزدرکوهستان بصورت باران میبارید، بی‌تردید تهران وماموران‌شهرداری ومردم با مشکلات دشواری روبرو می‌شدند .

از : خبرنگار اطلاعات درتبریز
دکترصدیق اعلم‌ازقول راسل می‌گوید :

کاش، شعرایران، جهان را فراگیرد

شهریار: عرفان بجای بمب اتم

شهریار و دکتر صدیق اعلم درخانه شهریار .

سناتور دکتر صدیق اعلم واستاد شهریار ، شاعر نامی پس ازنیم قرن در شب سوم اسفند ماه‌جاری در منزل استاد شهریار درتبریز بهم رسیدند .

خبرنگار اطلاعات در تبریز با استفاده از عزیمت سناتور دکتر عیسی صدیق اعلم (استاد ممتاز دانشگاه تهران و وزیر فرهنگ اسبق ایران) ترتیب ملاقات‌سناتور صدیق اعلم را با استاد شهریار در ساعت ده شب سوم اسفند میدهد و دویار قدیمی سخن را درست به ۵۲ سال قبل به همین شب میکشانند.

دکتر صدیق اعلم میگوید من از روزیکه رضا شاه کبیر میخواست جهت پادشاهی‌ازپارلمان رای‌بگیرد خاطره‌ها دارم . استاد شهریار گفت:

« من نیز در آن روز در میدان بهارستان‌تهران بودم‌و جزعافرادی بودیم که از محلات مختلف‌پایتخت بنام نمایندگان مردم تمثال رضاشاه کبیر را که آن زمان رضا خان میگفتند در دست‌داشتیم . مخالفین همه ما را گرفتند و همه راکشتند جز من که دست غیب گوئی مرا از مهلکه نجات داد. »

استاد شهریار اضافه کرد:چندی پیش در تبریز اجتماعی ازشعرای کشور تشکیل شد و کتابی نیزبنام (شب شعر شهریار) منتشر شد، یکی ازاین کتاب‌ها را برای استاد جمالزاده در ژنو فرستاده بودند که استاد جمالزاده‌نیزپس ازمطالعه و تحقیقات‌لازم بنده را با نامه محبت‌آمیز خودشرمنده کرده است و بنده نیز بحکم وظیفه پاسخی‌به نامه آن استاد ادب به ژنو نوشته‌ام . (دراین هنگام استاد شهریار نامه دو صفحه‌ای‌اش را خطاب به استاد جمالزاده قرائت نمود).

اتم وعرفان

استاد شهریار آنگاه به بمب‌اتم و مقایسه آن با عالم شعر عرفانی اشاره کرده گفت : ایکاش بجای بمب اتم همه‌به اشعار عرفانی‌عادت داشتند.

بمب اتم یعنی مخرب هستی ، ولی شعر عرفانی یعنی هستی . شاعران عرفانی برعکس علاقمندان به بم اتم می‌اندیشند . شاعران عرفانی مرگ را یکنوع هستی می‌دانند و میگویند مرگ یعنی‌انتقال شخص از اطاقی به اطاق‌دیگر . چرا مردم اینهمه طالب کشت و کشتار و برادرکشی و آدم‌کشی هستند ؟»

سناتور صدیق اعلم گفت : « من زمانی که معلم ادبیات فارسی (تربیتی کالج) در آمریکا بودم ،با برتراندراسل فیلسوف معروف ملاقات نمودم . خود فیلسوف به عظمت و جاه و جلال وروحانیت ادب پارسی و بخصوص اشعار عرفانی ایرانی اشاره کرده گفت : ایکاش روزی‌جهان‌رااشعار ایرانی فرا گیرد.»

استاد شهریار اضافه کرد : اشعارایرج‌میرزا امروزه‌علاقمندانی ندارد ، درصورتی که روحانیتی که در اشعار ایرج‌میرزا هست ، حکیمانه و عارفانه است .

اشعار حافظ بقدری صادقانه سروده شده که امروز به عنوان بهترین پیشگو از آن استفاده میشود.

حرفها گل انداخته بود .شهریار سناتور را بانی تعلیمو تربیت‌کشور خطاب کردو اونیزشاعر راشهریار سخن خواند و اضافه‌کرد : واقعا گناه است که کسی به تبریزبیاید و شما را زیارت نکند.»

لحظه وداع فرا رسیده بود ، ساعت ۱۱٫۵ شب بود که هردو روبوسی کردند . شب تاریکی بود برف میبارید و هوا بشدت سرد بود،ولی‌شهریارپیربایکربدوشامبر سردی و تاریکی‌و برفرا فراموش کرده بود. چابکانه به وسط حیاط آمد و میهمان خود را از کوچه مقصودیه تبریز بدرقه نمود . .

تلویزیون

برنامه امروز وفردا

برنامه شبکه تلویزیون ملی

شنبه
۱۶ـ۵۸ سلام شاهنشاهی‌و اعلام برنامه
۱۷ـ۰۰ اخبار
۱۷ـ۰۵ روستائیان
۱۷ـ۳۰ کودکان
۱۸ـ۰۰ مریخی محبوب‌من
۱۸ـ۳۰ چهره ایران
۱۹ـ۰۰ اخبار
۱۹ـ۱۵ دانش
۱۹ـ۴۰ اخبار ورزشی
۱۹ـ۵۶ دنیای یکزن
۲۰ـ۳۰ اخبار
۲۰ـ۵۵ روزهای زندگی
۲۱ـ۴۰ فیلم حقیقت
۲۲ـ۰۵ هفت‌شهر عشق
۲۳ـ۰۰ اخبار

نیمروز یکشنبه
۱۲ـ۵۸ سلام شاهنشاهی‌و اعلام برنامه
۱۳ـ۰۰ اخبار
۱۳ـ۰۵ کارگر
۱۳ـ۳۰ لنسر
۱۴ـ۳۰ اخبار

برنامه‌دوم تلویزیون ملی

شنبه
۱۹ـ۳۰ اسلاید و موسیقی روز
۲۰ـ۰۰ اخبار
۲۰ـ۰۵ داستان فورسایتها
۲۰ـ۵۵ کنسرت
۲۱ـ۰۵ سیری افق بی ـ پایان قسمت‌دوم
۲۱ـ۳۰ اخبار
۲۲ـ۰۰ فیلم هفته

تلویزیون آموزشی

قسمت دوم برنامه شنبه
۱۷ـ۰۰ مکالمه فرانسه
۱۷ـ۱۵ علوم پنج، دبستان
۱۷ـ۳۵ شیمی سال دوم
۱۷ـ۵۵ زنگ تفریح
۱۸ـ۰۵ طبیعی سال دوم
۱۸ـ۲۵ فیزیک سال دوم
۱۸ـ۵۰ ریاضی سال دوم
۱۹ـ۱۰ شیمی ششم
۱۹ـ۳۵ جبر ششم
۲۰ـ۰۰ زنگ تفریح
۲۰ـ۱۰ گیاهی سال ششم
۲۰ـ۳۵ فیلم آموزشی

قسمت اول برنامه یکشنبه
۱۳ـ۵۵ سلام شاهنشاهی‌و اعلام برنامه
۱۴ـ۰۰ نیایش
۱۴ـ۰۵ زبان انگلیسی
۱۴ـ۲۰ ریاضی پنجم
۱۴ـ۴۰ مکالمه فرانسه
۱۴ـ۵۵ جانوری سال‌ششم طبیعی
۱۵ـ۲۰ زنگ تفریح
۱۵ـ۳۰ حساب استدلالی ششم
۱۶ـ۰۰ شیمی ششم
۱۶ـ۳۰ برنامه کودکان

تلویزیون آمریکا

شنبه
۱۷ـ۰۰ خیابان سسام
۱۸ـ۰۰ گزارش بعدازظهر
۱۸ـ۱۵ بولتن زندگی
۱۸ـ۲۰ تعطیلات‌ورزشکار
۱۸ـ۳۰ اطلاعات‌مخصوص
۱۹ـ۰۰ فامیل آدامز
۱۹ـ۳۰ فیلم کمدی
۲۰ـ۳۰ دیوید فراست
۲۱ـ۰۰ شجاعان
۲۱ـ۵۵ بولتن زندگی
۲۲ـ۰۰ گزارش ساعت۱۰
۲۲ـ۱۵ فیلم سینمائی

چگونه فقط یك تمبر یکریالی میتواند
اطلاعات جامعی درباره شهرجدید مشهد بشما بدهد

نقشه قسمتهای متفاوت شهر جدید مشهد « آبکوه » و شرایط سهل واگذاری زمین های این شهر مدرن که عملیات ساختمانی آن با سرعت در حال پیشرفت میباشد در کتابچه‌ای رنگی چاپ شده است . کوپن زیر را پر کنید و به صندوق پستی: ۲۸۳۲ تهران ارسال دارید تا این کتابچه برای شمارایگان ارسال شود .
(کوپن را داخل پاکت بگذارید ، سر پاکت را نبندید و فقط یکریال تمبر روی آن بچسبانید) .

صندوق پستی ۲۸۳۲ تهران
لطفاً برای اینجانب
به آدرس
کتابچه نقشه واطلاعات شهرجدید مشهد رارایگان ارسال دارید
امضاء

مجمع عمومی سالیانه
جمعیت راه نو

روزشنبه ۱۲ اسفند ۱۳۵۱ در محل جمعیت تشکیل میگردد. متمنی است کلیه اعضاء ساعت ۳ بعداز ظهر برای گزارش و انتخابات هیئت مدیره جدید در جلسه حضور یابند .
آ ـ ۲۶۹۶۳

آگهی قبول داوطلب برای هشتمین دوره‌ی مدرسی ریاضیات

بدین‌وسیله به‌اطلاع داوطلبان تحصیل در دوره‌ی مدرسی ریاضیات میرساند که هشتمین دوره‌ی مدرسی از اول مهر ماه ۱۳۵۲افتتاح خواهدشد ، وامتحانات ورودی در ۷ـ۱۵اردیبهشت ماه‌سال ۱۳۵۲ به‌عمل خواهدآمد.

دارندگان درجه‌ی لیسانس در ریاضیات که داوطلب تحصیل در دوره‌ی مذکور هستند می توانند برای کسب‌اطلاع با موسسه‌ی ریاضیات به‌نشانی ذیل آگهی مکاتبه کنند . بعلاوه ، دفتر موسسه‌ی ریاضیات همه هفته روز های یکشنبه در ساعات‌نه الی یازده صبح برای راهنمائی داوطلبانی که می توانند به موسسه‌ی مذکور مراجعه کنند آماده‌است .

ضمناً، داوطلبانی که فرم های ارسالی را تکمیل کرده به موسسه‌ی‌ریاضیات فرستاده‌اندوقبولی‌آنان برای‌شرکت‌درامتحانات ورودی کتبا به‌ایشان‌اعلام شده‌است باید در هفته‌ی‌اول‌اردیبهشت ماه سال ۱۳۵۲ همراه با نامه‌ی‌قبولی به‌دفتر موسسه‌ی ریاضیات مراجعه نمایند.

دانشسرای عالی ـموسسه‌ی ریاضیات
خیابان تخت جمشید ـشماره‌ی ۹۹ـتهران

یک فیلم نو و تازه
ضعیفه

توجه
وفائی ـ وفا
۶۶۱۴۳۳

تجدید آگهی مناقصه
۳۷۲ ـ ۵۰ ـ ۷۱

شرکت دخانیات‌ایران حمل در حدود هشتصد تن کالای حاضر بمصرف و متفرقه از تهران باستان پنجم را به مناقصه میگذارد . داوطلبان میتوانند همه روزه باستثناءایام تعطیل رسمی باداره باربری‌این شرکت مراجعه و با دریافت یك نسخه‌ازشرایط مشخصات و اطلاع کامل از مفاد آن پیشنهاد خود را تنظیم و به پیوست شرایط مشخصات‌امضاء شده تا ساعت نه صبح مورخه (۲۳ر۱۲ر۵۱) باداره دفتر شرکت دخانیات تسلیم ورسید اخذ نمایند تا در جلسه‌ایکه ساعت ده صبح همانروز در شرکت‌تشکیل خواهد شد باز ومورد رسیدگی قرار گیرد حضور شرکت کنندگان و یا نماینده آنها در جلسه مناقصه آزاد و شرکت در رد و قبول یك یا کلیه پیشنهادات مختار است ضمنا به پیشنهادات مبهم و مشروط و یا اینکه بعد از وقت تعیین شده ترتیب اثر داده نخواهد شد .
م الف ۲۸۴۴۱
شرکت دخانیات ایران

TOYOTA
تویوتا
1973 رسید

تویوتا سلیکا : باتجهیزات‌مدرن سرآمداتومبیلهای‌چهارسلیندرجهان
تویوتا سلیکا : پرقدرت‌بامزایای‌منحصربفرد
تویوتا سلیکا : با موتورچهارسیلندربقدرت ۱۱۳اسب
تویوتا سلیکا : ٦ دنده(گیربکسی)

نماینده انحصاری : شرکت ایرتویا : نمایشگاه . خیابان‌عباس‌آباد(جنب پمپ‌بنزین شماره ۱۵۸) تلفن۶۲۶۷۵۷

تور ۲۸ روزهٔ امریکای جنوبی را
انتخاب کنید

آژانس جهانگردی مهاجری و شرکاء برنامه مسافرتهای دسته‌جمعی نوروزرااعلام‌میدارد .
تور آمریکای جنوبی ۲۸ روز حرکت ۲۸ اسفند ـ ریو ـ دوژانیرو ـ آبشار ایگواسو ـ سائوپولو ـ مونته ویدئو ـ بوئنوس آیرس ـ سانتیاگو (شیلی) ـ لیما ـ مکزیکوسیتی (یا نیویورک) .
تور آمریکای شمالی (گلدن‌گیت) ۲۱ روز حرکت ۲۷ اسفند . کپنهاک ـ نیویورک ـ واشنگتن ـ میامی ـ لاسوگاس ـ سانفرانسیسکو ـ لوس آنجلس ـ لندن .
تور خاور ۲۳ روز حرکت ۲۹ اسفند بانکوک ـ مانیل ـ توکیو ـ هاکونه ـ کاماکورا ـ نارا ـ کیوتو ـ اوزاکا ـ تایپه ـ هنگ کنگ ـ سنگاپور .
تورجزایرقناری ۲۶روز حرکت ۲۸ اسفند : بیروت‌ـقاهره ـ تونس ـ کازابلانکا ـ طنجه ـ سانتاکروز (جزایر قناری) ـ مادرید ـ لندن .
تور آفریقا ۲۸ روز حرکت ۲۶ اسفند ژوهانسبورگ ـ دوربان ـ کیپ تاون ـ نایروبی ـ (یکهفته برنامه جنگل) ـ تری‌تاپس ـ سرن جتی ـ گرونگورو ـ مانیارا ـ آدیس ابابا ـ قاهره ـ بیروت.
تور سیدنی ۲۶ روز حرکت ۲۹ اسفند : بانکوک ـ سنگاپور ـ ملبورن ـ سیدنی ـ مانیل ـ توکیو ـ اوزاکا ـ کیوتو ـ هنگ‌کنگ
تور اسپانیا ۱۸ روز حرکت ۲ فروردین : بارسلون ـ مادرید ـ لاس‌پالماس ـ لندن .
حج عمره ۱۹ روز حرکت ۲۶ و ۲۸ اسفند: جده ـ مکه معظمه ـ مدینه منوره ـ قاهره ـ بیروت ـ دمشق .
تلفن‌های ۷ـ۶ـ۵ـ۸۴۴۰۷۴ و۸ـ۷ـ۸۲۵۰۵۶ برای گرفتن اطلاعات‌بیشتر دراختیار شماست برای دریافت برنامه کامل مسافرت به آژانس مسافرتی خودتان یا به آژانس جهانگردی مهاجری وشرکاء : خیابان ویلا ـشماره ۳ـمراجعه‌فرمایند.
تمام تورها شامل صبحانه و ناهار میباشد

انتقاد

دکتر کاظم ودیعی استاددانشگاه تهران

باران

این باران که در لطافت طبعش خلاف نیست همه جا ممدحیات ورحمت خداست اما بمحض آنکه بر شهر ما نازل می شود بلای جان و آفت و زندگی و سامان شهری است . باران اخیر که با همه روح افزائیش شگفت اختلالی در حمل و نقل و ارتباطات شهر تهران پدید آورد . من ردپای آنرا همه جای شهر گرفتم و همه جا این رحمت رادر نظر بعض مسئولان زحمت تلقی‌شده یافتم . آثرات همین باران مختصر مهم نیست این است که ما رفته رفته عادت کرده‌ایم که بعد از هر باران وجود آبهای هرزرا در معابر عادی و قطع ارتباطات تلفنی را بطور طبیعی منتظر باشیم .

چرا چنین است ؟ حقیقت آنستکه ما قادر به مهار کردن‌نیرو های طبیعی محیط پیرامون خود نیستیم . و غالبا بی‌اعتنا به آنها عمل می‌کنیم . مظهر بزرك و زننده این بی اعتنائی‌همین‌شهر-سازی و همین تهران بزرك و زیباست !! زیبا و بزرك بقول‌بعضی وناموزون و عفن و سرسام‌آور بقول بعض دیگر و اماغیرمجهز و آسیب‌پذیر بزعم من . تهران شهری است که هنوز قابلیت دفاع از خود را ندارد مسائل شهر تهران یکی و دوتانیستند و من مطمئن هستم که بسیاری‌دیگر از شهرهای ما نیز درمقیاس هائی مختلف با همین مسائل دست به گریبان‌اند .

نباید هیچ دستگاه و سازمان خاصی را محکوم کرد زیرا باطرز تفکر و روالی که برای اقدامات داریم عذرآنها هم خواسته است حقیقت آنستکه در مجموع مابه تجهیزشهر تهران‌نیاندیشیده‌ایم. نه من و نه شما نه شهرداری و نه دولت‌هیچکدام‌در مسائل مربوط‌به حیات و دوام و قدرت مقابله شهریان با خطرات طبیعی قدمی واقعی برنداشته‌ایم . زیرا ما هنوز بشهر بصورت یك ارگان و اندام زنده یك موتور ماشین که مورد استفاده همه‌ما هست ننگریسته‌ایم . هرگز فکر نکرده‌ایم که شهر یك قلمرو خصوصی و فردی نیست و من نمی توانم خانه‌ام را بی توجه به خانه همسایه بنا کنم . هرگز نباندیشیده‌ایم که این خیابان و آن خیابان ، این کوی و آن کوچه و این برزن و آن محله ندارد . آبادانی و توجه بیکی بی‌توجه به آبادانی آن دیگری‌امکان پذیرنیست یك جوی آب از دهها کوی و برزن می گذرد واگر آلوده باشد همه را آلوده می کند و اگر پاك باشد وزیبااین پاکی و زیبائی را بهمه جا می‌بخشد این همه صاحبان بناهای بزرك تهران اگر محاسبه سکنه‌ایکه باید در ساختمان خودجا دهند وعدد اتوموبیلهای احتمالی آنهارا می کردند هرگزوضع ترافیك باین فضاحت نمی کشید همین بی اعتنائی و گلیم خود را از آب بیرون کشیدن در اعمال و اقدامات سازمانهای‌اجرائی نیز هویدا است . سازمان برق بی اعتنا به سازمان آب و هر دوی آنها بی‌اعتنا به سازمان تلفن و هر سه بی خبر و اطلاع شهرداری هر جا را بخواهند می کنند و نمی سازند .

این جریده روی و این روحیه فردی و این افق محدوددر نفع خود طلبی مطلقا بازندگی شهری در تضاد است و محال است که ما با چنین دید و نگرشی هرگز در شهر های خود روی آرامش و آسودگی به‌بینیم در یك جمله باید گفت ما مسئولیت شهرنشین بودن خود را حس نکرده و نمی کنیم‌مردم احساس مسئولیت مشترکی است‌که باید در ضمیر آگاه هر فردکه خودرا مدنی‌میداندوجودداشته‌باشد. هرفردشهری باید به همشهری فکر کند . در حالیکه این حس مسئولیت‌مشترك را در میان افراد مردم کوچ‌نشین و ایلات و در بین مردم‌روستا نشین میتوان یافت دریغ و افسوس ندارد که ما آنرا در جامعه بزرك شهری خود فاقد باشیم .

بهرحال بارانها و بارانها خبر از سیل ها و اختلالات زندگی شهری ما دارند . به شهرداری امیدبستن پیش از وجدان به مسئولیتی سپردن خطاست . که نخست شهری باید و سپس شهرداری .

قابل توجه عاملین فروش تراکتور ولوازم یدکی تراکتورهای اونیورسال

چون با توجه به تعداد کثیر تراکتور اونیورسال به علت استقبال روزافزون کشاورزان وواحد های بزرك زراعی کشور نیاز به لوازم یدکی مورد احتیاج سال ۵۲خواهد بود ، ضمنا در اواخر اسفند برای انبار برگردان انبار لازم یدکی بنگاه‌مدتی تعطیل خواهد بود . خواهشمند است عاملین فروش هرچه زودتر برای تهیه احتیاجات خود به‌بنگاه مراجعه فرمایند .

م‌الف ۱۸۴۴۰ بنگاه توسعه ماشین های کشاورزی

عینکهای طبی و آفتابی
جدید از عالی ترین نوع
مدرن اپتیك
خیابان عباس‌آباد روبروی سینماشهرفرنگ جنب‌بانکملی

فرش خواجه نصیر
بهترین خریدار فرش نوو کهنه و سائیده‌جهت‌صادرات‌تلفن ۷۵۲۶۹۰ آ-۸۷۵۵۸

بیتکس "BITEX"

بهترین وبادوامترین ماده عایقی است که از بیتومکس «قیر طبیعی» در انواع مختلف تحت شماره های ۱۰۱-۱۰۲- ۱۰۳- الی ۱۰ در قالبهای ۲۵ کیلوئی ویا دربشکه۱۵۵ کیلوئی ساخته‌و آماده فروش می باشد .

بیتکس برای جلوگیری از سرایت و نفوذ آب و رطوبت و مقاومت در مقابل گرما و سرما جهت پشت بام بالکن کف حمام روکش دیوار کف سرویس آب‌بندی استخر ها و مخازن آب و پوشش لوله های آب و فاضل آب‌و تهیه مشمع عایق‌و غیره می توان آنرا با اطمینان و تضمین کامل بکار برد .برای خرید و کسب اطلاعات بیشتر همه روزه از ساعت ۸ الی ۱۲ و بعداز ظهر ساعت ۴الی ۶ باین آدرس مراجعه فرمایند .

تهران خیابان همایون پشت سفارت انگلیس ساختمان بانك بازرگانی طبقه ۴ شرکت سپربام تلفن «۳۰۹۱۷» .

آ-۸۷۷۵۲

اطلاعیه

هواپیمائی ملی ایران «هما»

هواپیمائی ملی ایران « هما» در تامین رفاه بیشتر مسافرانیکه مایلند با هواپیما به سواحل زیبای دریای خزر مسافرت نمایند (علاوه بر پرواز هائی که در روز های دوشنبه ، چهارشنبه و جمعه هر هفته انجام می شود) ترتیب انجام یک پرواز را در روز های پنجشنبه هر هفته داده است .

این پرواز ها از تاریخ ۲۴ اسفند ماه جاری در مسیر تهران - رامسر - رشت - تهران بشرح زیر انجام خواهد گرفت

حرکت از تهران ساعت ۱۲٫۴۵ ورود به رامسر ساعت ۱۳٫۱۵

حرکت از رامسر ساعت ۱۳٫۴۵ ورود به رشت ساعت ۱۴٫۰۵

حرکت از رشت ساعت ۱۴٫۳۵ ورود به تهران ساعت ۱۵٫۱۵

هواپیمائی ملی ایران «هما»

چهل سال قبل درهمین روز

کمبود تلفن درمجلس مورد سئوال وجواب قرار گرفت

پس از تشکیل جلسه علنی‌بریاست آقای دادگر ، آقای میرزا حسین خان طهرانی گفت : در این موقع که آقای دوستشاهی وزیر پست و تلگراف در مجلس تشریف دارند از از ایشان توضیحاتی درباره تلفن می‌خواهم - وزیر پست و تلگراف سابق لایحه‌ای به مجلس آورد و اختیار گرفت که تلفن را به وزارت پست و تلگراف انتقال دهند و استدلالشان این بود که برای‌دولت بیشتر میسر است که به این اداره توسعه داده و احتیاجات مردم را برآورده سازدولی متاسفانه‌احتیاجات مردم روز بروز زیادتر می‌شود ، مردم گرفتارند ، برای یک رشته‌سیم اشخاص حاضر هستند دویست ، سیصد تومان بدهند که دیگران تلفن خودشان را به آنها انتقال بدهند ، معذلک یافت نمی‌شود ، بنده خواستم از آقای وزیر پست و تلگراف سئوال کنم چه فکری کرده‌اند .

جواب وزیر پست‌وتلگراف

دولتشاهی

آقای محمدعلی دولتشاهی وزیر پست و تلگراف گفت : چندی قبل دولت به این فکر افتاد که اداره‌تلفن را بصورت‌خاصی دربیاورد ، ازهمان موقع مذاکره شد که خود آقایانی‌که شرکت را تشکیل داده‌اند قادر به توسعه تلفن نیستند ، البته قادر نبودند که اینطور شد حالا هم بصورتی درآمده است که دولت یک قسمت سهامش را خریداری کرد و دولت در این مدت یک کار هائی کرده است و بنده هم ازروزی که آمده‌ام یک فکرهائی دارم و مطالعاتی کرده‌ام و امیدوارم این فکرها را مطابق مصلحت مردم به مرحله عمل درآوریم .

تاسیس ۲۵ باب دارالمعلمین

روحی

وقتی لایحه تاسیس ۲۵ باب دارالمعلمین و دارالمعلمات در تهران و ولایات در مجلس مطرح گردید ، آقای روحی گفت : تعلیمات اجباری و عمومی پایه و بنای معارف‌مملکت را محکم میکند و دانش را در بین افراد و توده توسعه می‌دهد آیا از هم‌اکنون ممکن است بوسیله دیپلمه هائی‌که از دارالمعلمین بیرون آمده‌اند در دریک‌ایالت‌فرضا خراسان‌یاآذربایجان و کرمان تعلیمات عمومی که عبارت از خواندن و نوشتن و حساب‌کردن باشد اجرا نمائیم ؟

لزوم ایجاد دانشگاه‌درمملکت

آقای روحی سپس گفت : مطلب دیگر من مسئله اعزام شاگرد به‌اروپا است که در درجه اول لازم بود یک اونیورسیته‌یادانشگاه بزرگ درمملکت تاسیس شود تا اینکه مارا ازاحتیاج به اعزام محصل بی‌نیاز کند واحتیاج باین نداشته باشیم که همه ساله عده زیادی را به اروپا برای کسب‌دانش اعزام داریم و امیدوارم این قسمت هم مورد توجه واقع شده و از طرف وزارت معارف برای تاسیس یک اونیورسیته مهم اقدامات لازم بعمل آید .

تاسیس دانشگاه و تعلیمات اجباری

آقای حکمت کفیل وزارت معارف اظهارداشت : توسعه و تعمیم‌تعلیمات اجباری از مسائل مهم مملکت بشمار میرود لکن این امر موکول به تهیه وسایل و اسباب لازم و بخصوص تربیت معلم در درجه اول میباشد بایستی معلمینی که برطبق اصول علمی تربیت شده باشند تهیه کرد تا اینکه بتوان این منظور را اجرا نمود و وسایل موجود کافی نیست که دفعتا واحده اقدام باین منظور نمود اگر جمعیت ایران را در نظر بگیریم برای یک میلیون طفل بایستی مدرسه تاسیس نمائیم و اقلا چهار هزار باب مدرسه لازم است و اگر این نقشه ما در ظرف چند سال بجریان بیفتد متدرجا در اطراف مملکت میتوان مدارس ابتدائی را ایجاد و توسعه داد و تعلیمات اجباری را در مملکت عملی نمود .

مدارس در خانه های مسکونی است

آقای حکمت سپس گفت : ما محتاج به کتاب هستیم ، احتیاج به بنا برای مدارس داریم ، بنا های مدارس کافی نیست ، خانه‌هائی که فعلا در اغلب نقاط مدرسه است برای سکونت ساخته شده نه برای مدرسه، اوضاع حفظ‌الصحه آن خوب نیست .

در قسمت تاسیس اونیورسیته و دانشگاه که آقای روحی تذکر دادند چنین فکری در دست اقدام است ، مطالعاتی شده و لایحه آن هم تهیه شده و امیدوارم تا چند روز دیگر لایحه قانون اساسی آن را تقدیم مجلس کنیم ، درنظر گرفته شده که محل و ساختمان آن نیز درسال‌آتیه شروع شود و امیدواریم این اقدام بزرگ با سایر اقداماتی که بعمل آمده وبا قدم های سریعی‌که بموقع اجرا درآمده نتایج مطلوبه از آن حاصل شود .

چند خبر از خارجه

طرفداری گوبلز از زنها

گوبلز

برلن - دکتر گوبلز وزیر تبلیغات هیتلر دیروز در مقابل جمعیت زیادی نطقی ایراد کردکه باعث محبوبیت وی درمیان نسوان گردید - گوبلز جدابرعلیه‌اشخاص لوس و ننر از خود راضی که می‌خواهند برای زنان آلمانی خط مشی معین نموده‌وآنهارا ازاستعمال پودر و سرخاب منع سازند سخت حمله آورده و اظهار داشت که این پیغمبران اخلاق صلاحیت ندارند در اموری مداخله نمایند که فقط و فقط مربوط به خود نسوان است. این آقایان‌که خود روزی چهل‌پنجاه عددسیگار می‌کشند می‌خواهندبوسیله الصاق اعلانات در رستوران‌ها زنان را از استعمال دخانیات منع‌سازند.

گوبلز گفت : سیگار کشیدن یک امر شخصی است و مرد بهیچوجه حق ندارد نظریات خود را به زن تحمیل نماید والا با همان حق نسوان آلمانی می‌توانند بوسیله الصاق اعلان در رستورانها مردان را از استعمال مشروب منع نمایند.

اغتشاشات خونین‌دراطریش

وین - اغتشاشات مهمی دراطریش بوقوع پیوست ، در زد و خوردهای بین قوای نظامی و عناصر انقلابی سرخ ۳۷ نفر در (استیو) و ۲۰ نفر در وین تلف شدند ، حزب سوسیال دموکرات منحل و رئیس بلدیه وین که عضو حزب مزبور است توقیف گردید . اداره بلدیه ازطرف قوای‌نظامی درتصرف‌درآمده است ، در اطراف شهر انقلابیون هنوز در مقابل قوای دولتی مقاومت می‌کنند ، منازل کارگران پس از جنگ سختی در اوتاگرینگ بتصرف قوای دولتی درآمد . معاون‌صدراعظم اطریش (فای) شخصا ریاست‌عملیات نظامی را برعهده گرفت .

مقابله با سوسیالیست ها شدت یافت

وین - هنگامه واغتشاش تاساعت ۵ صبح ، تا موقعی که پلیس محل تمرکز مسلسل های سوسیالیست‌ها را در اوتاگرینگ از هم متلاشی نساخته بود بشدت خود باقی بود باضافه پلیس بوسیله استعمال قوه قهریه و آتش کردن توپ های مسلسل مراکز سوسیالیست‌ها را به باد گلوله گرفته و نقاط عمده آنها را از قبیل کارخانه الکتریک وغیره متصرف شده است و در سرتاسر مملکت هیجاناتی بوجود آمده است.

(نقل ازاطلاعات ۵اسفندماه ۱۳۱۲)

نمایشگاه‌دائمی‌ایران یاماهادرتخت‌طاوس

با حضور گروهی از شخصیت های هنردوست و عده‌ای از هنرمندان بنام موسیقی و سینما نمایشگاه بزرك وباشکوه‌ایران یاماها افتتاح شد .

این نمایشگاه اولین سالن‌عام هنری است که توسط بخش خصوصی «نمایندگان‌محصولات یاماها » در مرکز شمالی‌تهران و بخاطر علاقمندان به محیط نسبتا آرام «خصوصا از لحاظ ترافیك»در خیابان تخت طاوس نزدیك چهارراه‌روزولت‌تاسیس گردیده است .

مدیران ایران یاماها درپاسخ این سئوال که یاماها تاکنون محصولات خود را به چه‌میزان به دنیا عرضه کرده اظهار داشتندآمریکاو اروپابزرگترین رقم فروش پیانو و ارك وموتو- سیکلت یاماها را داشته‌اند و درسال های اخیر نیز کشور های آسیائی‌رقم‌قابل ملاحظه‌ای رابوجود آورده‌اند بطور کلی کارخانجات یاماها مجموعا تا حدود ۸۰ درصد احتیاجات مشکل پسندان دنیا را می‌تواند برآورده سازد .

تجدید آگهی مناقصه

شرکت سهامی کل معادن و ذوب فلزات ایران از محل اعتبار طرح ۲۸۱۳ .

۱- سی وشش تا چهل ۴۰-۳۶ تن تیر آهن‌بنمرات مختلف

۲- دو هزار متر لوله سفید گالوانیزه (½ و۲و۴ اینچ)

موجود در تهران و یا اصفهان‌تحویل محل آموزشگاه حرفه‌ای معادن حوزه اندرك (واقع در معدن سرب نخلك یکصد و سی کیلومتری نائین) ازطریق مناقصه خریداری مینماید .

داوطلبان شرکت در مناقصه میتوانند برای دریافت مشخصات و برك شرائط همه روزه در ساعات اداری بامور بازرگانی شرکت واقع در تهران خیابان تخت‌جمشید شماره ۴۶۷ (مقابل بیمارستان ارتش) ویا بدفتر اداره معادن استان دهم واقع‌درمیدان ۲۴ اسفند اصفهان مراجعه‌وپیشنهادات خود راحداکثر تاآخر وقت اداری‌روز سه شنبه پانزدهم اسفندماه ۱۳۵۱ باداره دفتر شرکت در تهران و یابه اداره معادن اصفهان تسلیم نمایند .

پیشنهادات رسیده در روز چهارشنبه شانزدهم اسفندماه ۱۳۵۱ در تهران و اصفهان در کمیسیون مناقصه بازو قرائت خواهدشد.

م‌الف ۱۸۲۸۶ شرکت سهامی کل‌معادن‌وذوب فلزات‌ایران

آگهی وزارت کشاورزی و منابع طبیعی
بنگاه شیمیائی

بدینوسیله باطلاع مصرف کنندگان آرد استخوان استحصالی کارخانجات شیمیائی کرج میرساند که در نرخ فروش کالای مزبور تغییری داده نشده و نرخ فروش نقدی پیم نکاران بنگاه کماکان‌السابق هرتن ۷۵۰۰ ریال میباشد . بنگاه شیمیائی

آگهی استخدام تربیت مربی هواپیمائی مدل

باشگاه هواپیمائی شاهنشاهی بمنظور تربیت مربی مدل ۱۰ نفر داوطلب پسر و دختر را با شرائط زیر استخدام می نماید:

۱-سن بین ۲۰تا ۳۵ سال .

۲ -داشتن حداقل گواهی‌نامه سوم متوسطه و آشنائی بزبان انگلیسی در حدود تحصیلات «کسانی که دارای تحصیلات بیشتری بوده و درامور فنی و ظریفه‌مهارت‌داشته‌باشند با شرائط مساوی حق تقدم خواهند داشت».

۳- انجام خدمت زیرپرچم و یا داشتن معافیت غیرپزشکی از خدمت .

۴- قبول شدن از معاینات پزشکی ومسابقات ورودی‌ومصاحبه.

۵- سپردن تعهد سه سال خدمت با تضمین مبلغ یکصد و پنجاه هزار ریال و انجام خدمت در نقاط مختلف کشور «اصفهان، مشهد ، تبریز ، رضائیه ، اهواز »داوطلبین محلی حق‌تقدم خواهند داشت .

۶- نداشتن سوابق سوء در پیشینه کیفری .

۷- متدین بودن بیکی از ادیان رسمی .

داوطلبین انتخاب شده مدت ۶ ماه آموزش دوره مربی را طی و در حین مدت آموزش ماهیانه مبلغ چهار هزار ریال به عنوان هزینه تحصیلی به آنان پرداخت و در صورت موفقیت در آزمایشات‌برابر مقررات باشگاه هواپیمائی شاهنشاهی‌استخدام و ماهیانه مبلغ هفتهزار ریال به آنان پرداخت و اضافات و ترفیعات آنان برابر اساسنامه باشگاه هواپیمائی شاهنشاهی خواهد بود . داوطلبین می توانند برای ثبت‌نام و کسب اطلاعات بیشتر از تاریخ ۱۲٫۵ الی ۱۲٫۱۵ و۵۱ همه روزه از ساعت ۹ الی ۱۱ و ۱۷ الی ۱۸ بدفتر کارگزینی باشگاه هواپیمائی شاهنشاهی واقع در میدان شهباد ، خیابان فرودگاه مهرآباد مراجعه نمایند . باشگاه هواپیمائی شاهنشاهی

تمبر در ایران

احمد احرار

۳۷۱

محمدعلی خان علاءالسلطنه

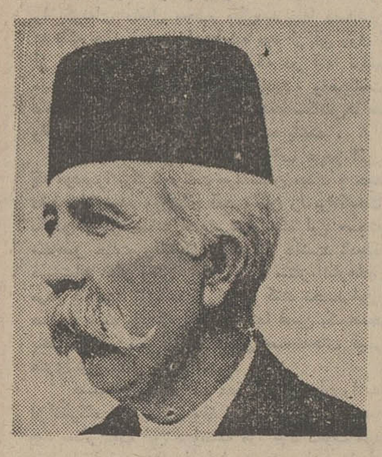

میرزا حسن‌خان مستوفی‌الممالك

مطالعات و مذاکرات احمدشاه برای تعیین رئیس الوزرای جدید به اینجا منتهی شده بود که « پرنس‌محمدعلی‌خان علاءالسلطنه » در راس کابینه قرار گیرد«مستوفی‌الممالک» و «مشیرالدوله» و همفکران آنها با قبول عضویت کابینه ، عملا مسئولیت اداره امور را عهده‌دار شوند . با این قرار ومدار ،در حقیقت قبل از آنکه استعفای « وثوق‌الدوله » اعلام شود ، جانشین او تعیین و ترکیب کابینه جدید مشخص شده بود .

«میرزا محمد علی خان علاءالسلطنه» روز چهاردهم شعبان ۱۳۳۵ کابینه خود را معرفی کرد .

علاءالسلطنه ، رئیس الوزراء وزیر امور خارجه .

میرزا اسماعیل خان ممتازالدوله ، وزیر عدلیه

میرزا صادق خان مستشار الدوله ، وزیر داخله .

میرزا حسن خان محتشم‌السلطنه ، وزیر مالیه .

میرزا حسن خان مشیرالدوله ، وزیر جنگ

میرزا ابراهیم خان حکیم‌الملک، وزیر معارف و صنایع مستظرفه

میرزا حسین خان موتمن‌الملک ، وزیر تجارت و فوائد عامه

میرزا حسنعلی خان نصرالملک ، وزیر پست و تلگراف

میرزا حسن خان مستوفی‌الممالک ، وزیر مشاور

اعضای کابینه جدید ، همگی از رجال خوشنام و مورد احترام و اعتماد عامه بودند و « مستوفی‌الممالک » که عنوان وزارت مشاور داشت ، عملا رئیس کابینه بشمار می آمد .

هنگامی که کابینه « وثوق‌الدوله » مصدر کار بود ، شایعاتی دایر به عقد قرارداد اعطای امتیاز نامه‌یی برای بهره‌برداری از معادن شمال ایران توسط «خوشتاریا» به گوش میرسید ولی‌دولت «وثوق‌الدوله از افشای این امتیاز نامه خودداری می کرد ، تا آنکه در نخستین روز های تشکیل کابینه جدید متن‌قرارداد در مطبوعات ایران انتشار یافت ومعلوم شد بموجب امتیاز نامه منعقده ، دولت ایران به « آکاکی مقودریچ خوشتاریا » تبعه روسیه اجازه داده است کاراکتشاف و استخراج تمام معادن شمالی‌ایران اعم از طلا و نقره و جواهرات و نفت و آهک و سنگ آهک و سنگ گچ و رمل و مرمر و خاک رست و سنگ بنا و گل چینی و نمک را در ولایات گیلان و مازندران و استرآباد اردبیل در اختیار بگیرد .

انتشار این قرارداد در جراید تهران نشانه آن بود که دولت جدید در نظر دارد با تحریک افکار عمومی ، پایه های امتیازنامه‌یی را که بهرحال از طرف دولت ایران‌امضاء شده بود متزلزل‌سازد. همچنانکه در موارد دیگری نیز ، وزرای کابینه « علاءالسلطنه» نسبت به تصمیمات و اقدامات دولت « وثوق‌الدوله» عکس - العمل نشان میدادند .

دولت « وثوق‌الدوله » در بودجه‌مملکتی حقوق وزراء را به هزار تومان افزایش داده بود و چند ماهی میگذشت که‌وزراء ماهی هزار تومان حقوق می گرفتند .

در پایان شوال ، حقوق وزرای دولت جدیدبهمین ترتیب صادر وپرداخت شد . اما هنگامی که حقوق « موتمن - الملک » وزیر تجارت و فوائد عامه را نزد وی بردند ، نصف آنرا مسترد داشت و گفت بموجب قانون مصوب مجلس ، حقوق وزراء ماهی پانصد تومان است !

جدول کلمات متقاطع

شماره ۵۵۷۱ — طراح جدول : ف - جلوه

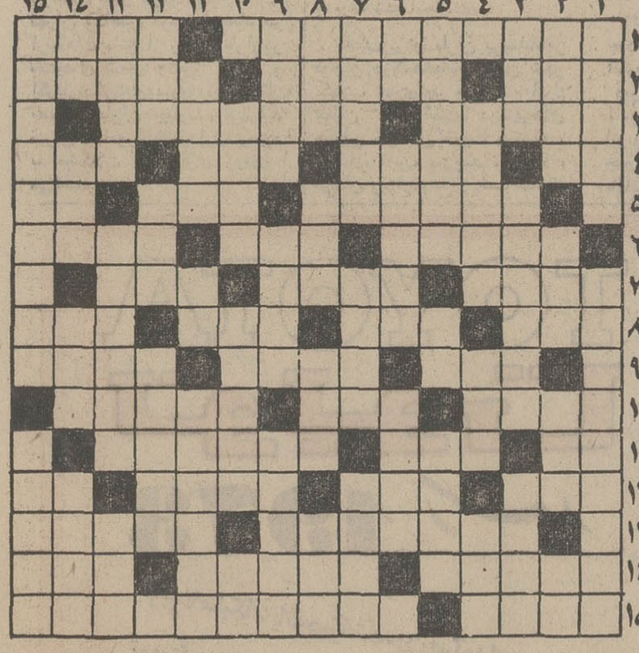

افقی :

۱- فاجعه‌ای درتاریخ ایران که جز ویرانی اثری بجا نگذاشت - برای عید نو میکنند ۲- دشت و صحرا - خوبی دیده - در کرمانشاه به دستنبو میگویند ۳- پراکنده - خواب‌آلوده و درحال چرت ۴- سودای‌ناله- هم با سیب زمینی درست میکنند هم با سبزی - برج دوم - از اتومبیلهای اروپائی ۵- نفرت - بسیار زیسته - شهرایستاده ۶- همراه عجایب می‌آیند-خط‌هندسی- دانا ۷- همیشگی نیست - آگاه - لکه شمسی ۸- تیغ تیز چنین باشد - متفق ملاحت درکارجهانگیری دلبر شاعر - شهری در شمال - مانند ۹- مال دلبران سیمین پسندیده‌تر است - ازحیوانات دریائی - جلوگیری کننده۱۰- یکی از دخانیات - طاق - از عناوین‌ضعیفه بود ۱۱- پهلوان است- نازیدن- از لوازم‌ماشین ریسندگی ۱۲- انجام دادن - گنج بی‌آن میسر نمیشود - جوان - سبک مغز ۱۳- در خانه خرس خیلی غریب بنظر میرسد - نقطه مقابل ویرانی ۱۴- حواله کردن - فهمیدن - آداب و رسوم ۱۵- آسیا را از آمریکاجدامیکند - کتاب‌معروف و جالبی از آراسم فیلسوف هندی .

عمودی :

۱- آرزو - با نزاکت‌وآداب‌دان ۲- دسته هاون - تفکر و اندیشه و به دقت نگریستن - بهشت برین - آزاد مردشهید ۳- واژه - سریع ، باز هم سریعتر - از ماههای سال ۴ - در فصل نماز مبحث مهم و پیچیده و دشواری دارد - مال دیوانه خراب است - گیاه‌آبی ۵- مدرن- مرغ شب زنده‌دار- آدم ایرادی پرمدعا میگیرد ۶- پروردگار- رویای هراس‌انگیز- از غذا های ساده که با شیر درست میکنند ۷- جیوه‌فرنگی- به این شکل سراغ آتش‌میشود و همراه دست به سراغ میخ وپیچ - پیکار درراه حق ۸- از موجودات افسانه‌ای - یاقوت شکسته - مرد نخستین- تعریف کردن ۹- بازماندگان میراث خوار - ظرف گلی پخته شده در کوره - برای آدمهای‌آتشی مزاج تجویز میکنند ۱۰ - باقیمانده فشنگ دررفته - عنق کج‌خلق - حرف ندا ۱۱ - برای‌کشیدنش نگاری لازم‌است- جزء از آن مشتق‌شود - پرنس نشین جنوب فرانسه ۱۲- دست زدن- وارونه برای پی گم‌کردن میزنند - پیش از لوله‌کشی قدر و منزلتی داشت ۱۳- روشن - قصه - منطقه‌ای صنعتی در آلمان ۱۴- مادر تازی - از شیرینی های مجلس آراء - پول هندی - تیر ۱۵- ازصنایع شعری که سعدی استادمسلم‌آن است - آهنگساز معروف‌ایتالیائی در قرن نوزدهم .

حل جدول شماره ۵۵۷۰

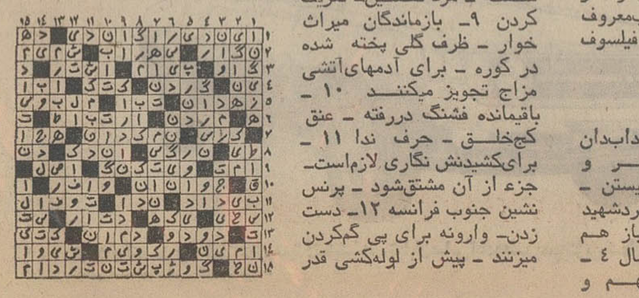

عبور از ۵ قاره

لاستیک های میخدار بار دیگر متهم شدند!

۱ـ میخهای ۱۹۷۵ ـ برای کلیه وسائل نقلیه توریستی و سنگین وزن. قطر هر میخ‌هشت یا نه میلیمتر ـ وزن ۸ر۰ گرم. میخها باندازه یک میلی مترونیم از لاستیک بیرون زده است.

۲ـ میخهای توریستی ـ قطر هشت یانه میلیمتر ، وزن دو گرم . این میخ‌ها ۵ر۱میلیمترتا ۵ر۲ میلیمتر از لاستیک بیرون زده است .

۳ـ میخهای سنگین ـ قطر پانزده میلیمتر ، وزن دوازده گرم . این میخها ۵ر۳میلیمتراز لاستیک بیرون‌زده است .

مدتی است لاستیکهای میخدارکه وسائل نقلیه در ایام برفی ازآنها استفاده میکنند تا در جاده‌ها نلغزند . مورد اتهاماتی قرارگرفته که اینک پس‌ازرسیدگی باتهامات وارده در اکثر کشورهای اروپائی استفاده از این نوع لاستیکها برای کامیونهای سنگین وزن و وسائل نقلیه با بارهای سنگین بکلی ممنوع گردیده است . ودر کشور هلند سختگیری را بجائی رسانده‌اند که حتی به اتومبیلهای توریستی هم اجازه استفاده ازاین نوع لاستیکها را نمی‌دهند !

علت این ممنوعیت اینست که لاستیکهای میخدار بسرعت جاده ها را خراب‌کرده‌و آسفالت‌روکش جاده را کنده وپس از اندک‌مدتی دولت را مجبور می‌کند با تحمل هزینه گزافی آنها را ترمیم ویا مجددا آسفالت کند.

مقامات دولتی فرانسه یکسلسله اقدامات فوری بعمل آورده‌اند که اهم آنها عبارتند از :

۱ـ حداکثر سرعت نود کیلومتر در ساعت .

۲ـ استفاده از لاستیکهای میخ دار منحصرا بین پانزدهم نوامبر و پانزدهم مارس برای وسائل‌نقلیه توریستی خواهد بود.

۳ـ استفاده‌ازلاستیکهای میخدار برای وسائل نقلیه سنگین وزن بکلی ممنوع است ، باستثنای وسائل حمل ونقل عمومی ووسائل حمل و نقل ضروریات مانند شیر وبنزین و غیره ...

مقامات دولتی منتظرند گزارش رسمی از طرف سازمان همکاری‌و توسعه اقتصادی تهیه شود . در این گزارش به سازندگان میخ مهلت دو ساله داده میشود که راه‌حلی پیدا کنند تا روکش‌جاده هاکمتر آسیب ببیند و در عین‌حال ایمنی را تامین کند، چنانچه‌موفق به اینکار نشوند ، مصرف‌لاستیک های میخدار بطور کلی قدغن خواهد شد.

واکنون سازندگان میخ ، به آزمایش‌میخهای جدیدپرداخته‌اند. خرابی جاده بوسیله لاستیکهای میخدار بستگی تام به دو عامل اساسی دارد ، یکی تجاوز میخ بمخارج لاستیک و دیگری که مهمتر است وزن‌میخ است، بهمین دلیل است که ابتدا ممنوعیت را برای میخهای سنگین که قطر هریک از آنها پانزده میلیمتر و وزن هرکدام دوازده گرم است قائل شده‌اند . چنانچه این نوع میخها را از لاستیکها حذف‌کنند، یک سوم خرابی جاده‌ها کمتر میشود . یکی از کارشناسان میگوید:

ـ چنانچه کلیه میخهای بیش از چهارگرمی را قدغن میکردند ، بازهم خرابی جاده‌ها کمترمیشد، ولی در مقابل بایستی میخهائی که استفاده از آنها را به وسائل نقلیه توریستی اجازه داده‌اند ، برای کامیونهای سنگین وزن‌مجاز شناخته شود.

مقصود میخهای‌دوسه‌گرمی است که کارخانجات سازنده سعی دارند آنها را سبکتر هم بسازند همین کارشناس خاطرنشان‌میکند:

ـ میخهای نوع جدید که درحال حاضر در مرحله آزمایش است، فقط ۸ر۰ گرم وزن دارند . این میخها از میخهای فعلی شش بار کمتر آسیب میرساند ، و درمرحله اول باید همان ایمنی را به‌وسائل نقلیه بدهند . پیش‌بینی میشود که این نوع میخها برای اواخر سال ۱۹۷۴ ببازار آید و مسلما مقامات دولتی از میخهای نوع جدید راضی خواهند شد ، یا دست کم پاسخگوی‌گزارش«سازمان همکاری وتوسعه اقتصادی» خواهد بودو از دو عاملی که در بالا بدان اشاره شده جلوگیری خواهدکرد. بعبارت دیگر میخهای نوع جدید نه از لاستیک تجاوز میکند ونه وزن آنها سنگین است . درمیخ های جدید دست کم پنجاه در صد از عوامل‌مخرب‌لاستیکهای میخدار فعلی حذف خواهد گشت .

از آنطرف ، اداره راه پلها و راهها مشغول مطالعه‌اند ، تا روکش قویتری برای جاده‌هاتهیه کنند. کارشناس نامبرده‌میگوید :

ـ مقصود اینست که از یکسو زیر سازی را محکمتر بسازند و از سوی دیگر مقاومت قشر فوقانی را زیادتر کنند . در حال حاضر کارشناسان اداره راه معتقدند که با دانه‌های جدید که درشت‌تر و از نوع بهتری هستند ، میتوان مقاومت قشر سطحی را بدوبرابر مقاومت فعلی رسانید.

وی همچنین میگوید :

ـ باوجود چنین عواملی میتوان گفت که جنگ میخها وقوع‌نخواهد یافت !

از : فرانس سوآر

اولین مار «بوا» که در اسارت تخم‌گذاری کرد !

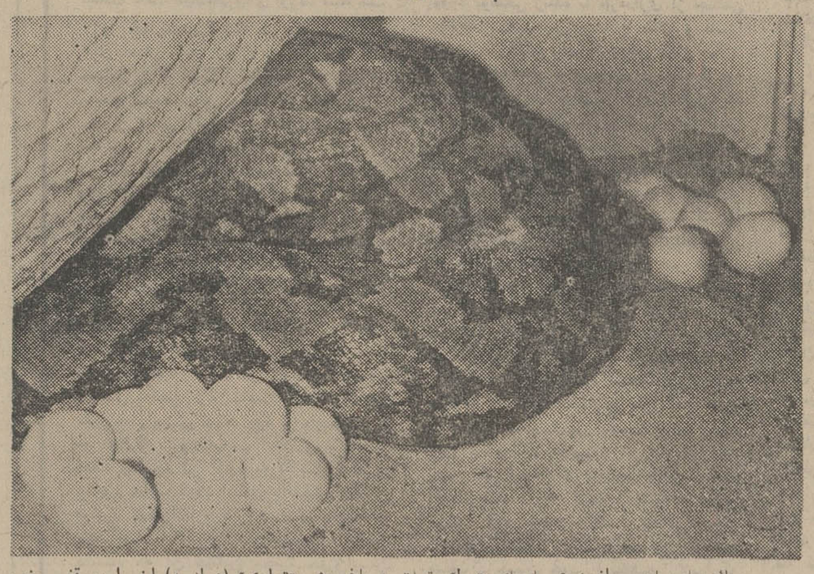

یك مار ماده ، از نوع مارهای «بوا»،متعلق به باغ‌وحش «تواری» (فرانسه) اخیرا در قفس خود تعداد ۹۵ دانه تخم گذاشت .

مارهای «بوا» ، تاکنون دیده نشده بود که در قفس و اسارت تخم‌گذاری کنند و این نخستین‌باری است که چنین موردی دیده میشود.

تخم گذاری این خزنده هولناك ، مدت نسبتا زیادی طول کشید : برای هر تخم ، بطور متوسط ٤ دقیقه .

جالب‌تر از همه اینکه ، دهانه دو عدد از این تخم‌ها ، خودبخود ، باز بود !

عکس از : خبرگزاری فرانسه

شنبه‌ها دنیای ورزش

گزارش از: خسرو اعتماد خبرنگار اطلاعات در نیویورك

اولین دانشکده سیار در واگن ترن تأسیس شد!

نیویورك ـ اکنون‌قریب یك سال است که در نیویورك ، نوعی دانشکده سیار شروع‌به کار کرده است‌که کلاس‌های آن در داخل واگون‌های ترن تشکیل میشود .

ماجرای تاسیس این کلاس ها ، بجای خود داستانی جالب وبسیارخواندنی‌است :نیویورك بطور عادی ۱٤ میلیون نفر جمعیت دارد که متجاوز از ٦ میلیون نفر آنها ، به علل مختلف از قبیل بدی هوا ، گرانی ارزاق و اجناس ، کمبود جا ، یا حتی عدم علاقه‌شان به زندگی در شهر شلوغ ، اکثر اوقات دراطراف نیویورك‌زندگی می کنند و همه‌روزه برای کار و معاش ، باترن یا وسایل نقلیه دیگر ، به مرکز شهر هجوم می‌آورند .

یکی از این افراد ، آقای «مت کی‌یرمن» است که چند سال پیش از دانشگاه لیسانس گرفته است‌واکنون درنیویورك کار می کند.وی همیشه فاصله خانه تا محل کارش را ـ که در محله منهاتان است ـ با قطار طی می کند و این طی ، طریق یکساعت ونیم هنگم‌رفتن و همین مقدار وقت هنگم برگشتن ، از اوقات اوراتلف می کند .

«کی‌یرمن» ، همیشه از این رفت‌و امد طولانی ناراحت بود و غالبا ، این وقت را بخواندن روزنامه و گفتگو با مردم می گذراند . وی همواره آرزومی کرد که بتواند به تحصیلاتش ادامه دهد ، ولی نداشتن وقت کافی، بوی‌این‌امکان‌را نمیداد.

تا اینکه در سال گذشته ، همین شخص با رئیس‌دانشگاه «ادلفا» که در جزیره‌لانك‌ایلند نیویورك واقع است و از دانشگه های قدیمی و معتبر آمریکا بشمار میرود ، تماس گرفت و به وی پیشنهاد کرد : خوب است در واگن های ترن، کلاس هائی برای علاقه‌مندان دایر کنند تا برای آنها ، امکان تحصیلات دانشگاهی را در ترن و ضمن رفت و آمد های همیشگی‌شان فراهم‌آورد. زیرا اشخص زیادی هستند که چندین سال است‌میخواهند به دانشگاه بروند یا به دلایلی دانشگاه را رها کرده و دیگر نتوانسته‌اند به تحصیلات عالیه‌شان‌ادامه دهند . و حالا می‌توانند ، ضمن اینکه‌ساعاتی از اوقات خود را در ترن، به رفت‌و آمد می‌گذرانند ، درس بخوانند و موفق به گرفتن لیسانس و فوق‌لیسانس درزشته مورد علاقه خود گردند .

اولیای دانشگاه ، بامقامات راه‌آهن نیویورك تماس‌گرفتند و طرفین توافق کردند که ۳ کلاس در روز و سه کلاس در شب ، در ترن دایر کنند تا اینگونه افراد بتوانند به تحصیلات خود ادامه دهند .

این ترن را «ترن آموزشی» نام نهاده‌اند و در این کلاسها، استاد و دانشجویان ، بوسیله میکروفون ، مطالب و مقاصد خودرا بیکدیگرتفهیم می کنند، و بعد ، هرچه‌را که لازم باشد، بانوشتن برروی تخته سیاهی که در ترن نصب شده ، بیان می کنند .

من ، خسرو اعتماد (خبرنگار اطلاعات در نیویورك) با یکی‌از استادان‌و چندتن‌از دانشجویان این کلاسها تماس گرفتم . استاد ، از نتیجه کارش‌بسیار راضی بودو میگفت‌که بهترین دانشجویان او ، همین‌ها هستند که در دانشکده سیار یا «ترن آموزشی» تحصیل می کنندزیرا آنها با علاقه و اشتیاق فراوان در کلاسها حاضر میشوند و قدر وقت خودرا بخوبی‌میدانند.

تابحال ۳۰۰ نفر دانشجو که از سه منطقه اطراف نیویورك به جزیره «منهاتان» می‌آیند در این کلاسها ثبت‌نام کرده‌اند

دانشجویان این کلاسهانیز، از اینکه چنین تسهیلاتی برای اولین‌بار در دنیا ، در اختیار آنان قرار گرفته، سخت‌خشنود بودند و «ترن‌آموزشی» را ترن پیروزی می‌نامیدند ، زیرا می گفتند که پس‌از گرفتن‌مدارك موردنظر از این دانشکده‌سیار از لحاظ شغلی به موفقیت‌های بزرگی خواهند رسید .

استاد دانشکده سیارهنگام تدریس در واگن قطار ...

استاد سرگرم تدریس است

ومامور کنترل‌قطار بلیط‌مسافرین دانشجو را دریافت میکند .

کیفیت عالی * سرویس عالی

۲ دلیل واضح که‌مزیت غلطکهای راهسازی اشکودا را ثابت مینماید

غلطکهای اشکودا در انواع مختلف

غلطکهای ۳ چرخ ـ غلطکهای پشت سرهم ـ غلطکهای چرخ‌لاستیکی

غلطکهای خودرو و فرمان‌دستی ویبره ـ غلطك‌ویبره کششی سنگین

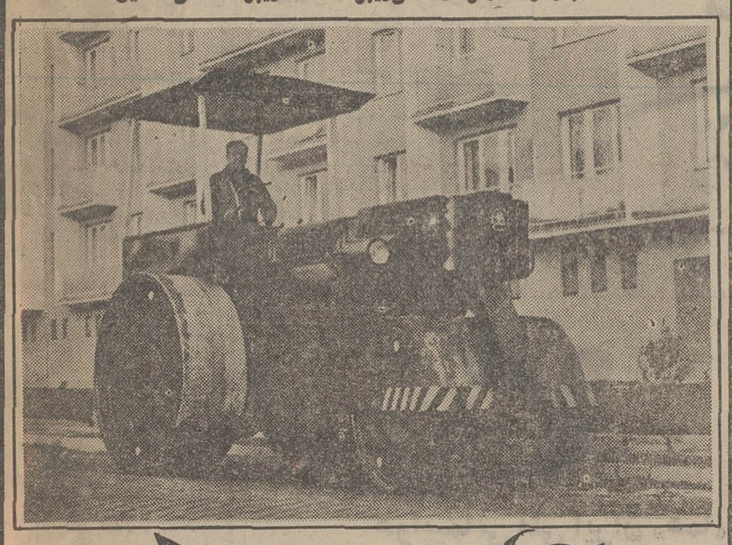

برای حصول اطمینان ازکسانیکه قبلا غلطکهای راهسازی اشکودا را خریداری نموده‌اند تحقیق فرمائید

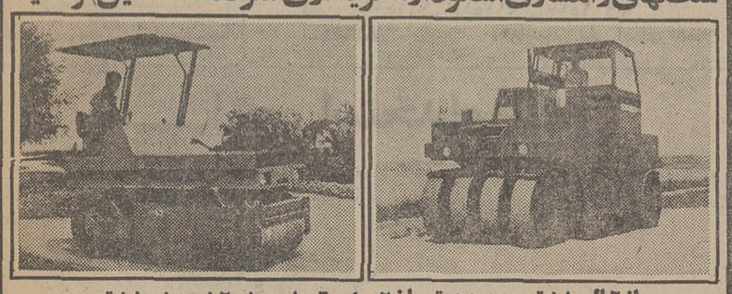

از ۲ الی ۱۸ تن موجود درتهران ۲ـ ٤ـ ٦ـ ۸ـ ۱۰ـ ۱۲ـ ۱۵ـ ۱۸ تن

نماینده انحصاری

شرکت تجارتی ایران واشکودا

تهران خیابان تخت‌جمشید ۱٦۲ تلفن ۸۲۵۳٦۰-۸۲۹٤۲۷ ● تلگرافی اشکودا ورکس

نردبان کشوئی کاوه

گروه کارخانه‌های صنعتی کاوه

بزرگترین تولیدکننده نردبانهای کشوئی

روی تریلی وکامیون تاارتفاع ۲۴ متری

مخصوص کارخانجات، سازمانهای

آب وبرق، ادارات آتش نشانی

شهرداریها ومؤسسات بزرك صنعتی

قیمت یکدستگاه نردبان ۱۲ متری

۶۰۰۰ تومان

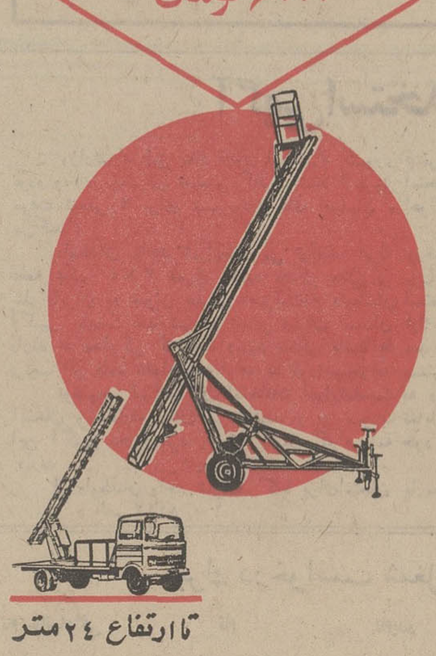

تا ارتفاع ۲٤ متر

مرکز پخش: تهران میدان سپه ـ نمایشگاه کاوه تلفن ۳۱٤٤۸۷ ۳۱٤٤۷۰۲

چرا وسایل تهویه مطبوع مطمئن بایستی ساخت ایران باشد

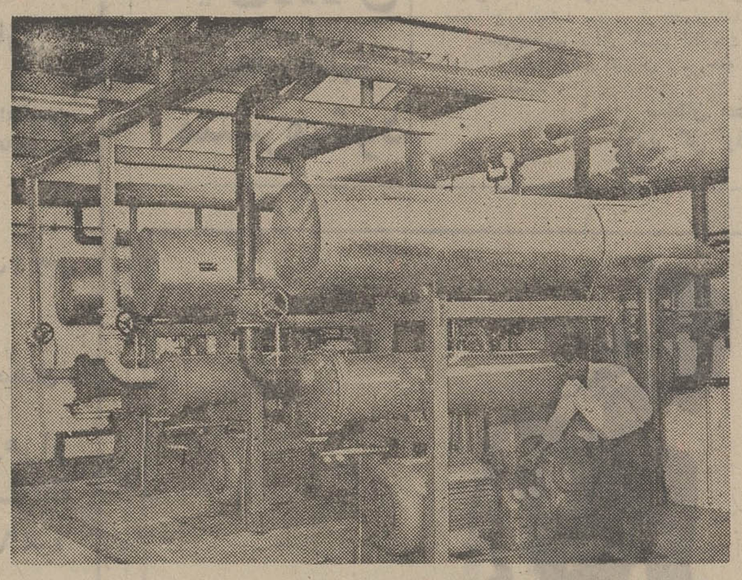

سه‌دستگاه چیلر ساخت ایران ـ هتل اوین

۱ـ برای اینکه محل کارخانه سازنده درفاصله کوتاهی باساختمان‌شماقراردارد

۲ـ داشتن‌کارگران ،تکنیسین‌ها و مهندسین تولید کننده وکادر سرویس مجهز بطور دائم درمحل کارخانه یك مبدأ اطمینان خاطر است .

۳ـ وسایل یدکی از هرنوع بحدوفور همیشه موجود است

٤ـ تضمین دوام وسایل ساخت‌ایران حتی بعداز تحویل قطعی تابع قوانین کشوری است .

۵ـ قیمت فروش قیمت دست اول میباشدوکمیسیون نمایندگی مطرح نیست بدینجهت ارزانتر است .

شرکت صنعتی ساراول بزرگترین سازنده وسایل تهویه مطبوع درخاورمیانه

خیابان ویلا ـ خیابان دامغان ـ شماره ٦ تلفن ۸۲۰۱۷۲ ـ ۸۲۰۱۷۱

برای معلمین عید نوروز، عید نیست؟

نامه به روزنامه

تعداد شکوائیه ها و نامه های معلمین کشور ، در میان نامه های رسیده به سرویس «اطلاعات و مردم» روزنامه اطلاعات رقم قابل توجهی را تشکیل می دهد . مشکلات استخدامی و عقب افتادن برنامه خانه‌سازی‌برای فرهنگیان در این میان بیشترین شکایات را تشکیل می دهد .

تعدادی نامه که طی هفته گذشته به روزنامه‌رسید و ذیلا درج‌می شود موید این مطلب است ، ناگفته نماند از بین نامه‌هایی با مضمون مشابه ، فقط یك نامه را برای چاپ انتخاب کرده‌ایم .

تقاضای بیش از ۳۰۰معلم

کارمندان دولت با گرفتن یکماه حقوق بعنوان عیدی ، تا حدودی از عهده مخارج‌اضافی شب عید که بمنظور تجدید بعضی از لوازم زندگی متحمل می‌شوند ، برمی آیند . اما معلمین که در راه تعلیم و تربیت وظیفه سنگینی بعهده دارند ، در شب عید زمانی که سرور و خوشحالی در اجتماع ما ایجاد می شود ، از پاداش شب عیدی بهره‌اند .درحقیقت از این یك بابت عیدنوروزبرای معلمین عید محسوب نمی شود جادارد امسال با دادن مبلغی به عنوان عیدی به معلمین آنها را خوشحال سازند .

بامضای سید محمد حیدری
وبیش از ۳۰۰ تن معلم دیگر

تبعیض در کنکور

سال گذشته وزارت‌آموزش وپرورش، برای معلمین کنکور خاصی جهت ادامه تحصیل در دانشگاه ترتیب داد که در آن عده معدودی از معلمین شرکت کردند وحق شرکت‌به‌معلمینی که باصطلاح واجد شرایط نبودند ، از جمله آنهائی که از سی سال ببالا سن‌دارند ، داده نشده . باتوجه باین که برای‌ادامه‌تحصیل‌سن‌سی‌سالگی نه تنها دیرنیست ، بلکه این عده بمراتب تجربه‌شان از معلمین کمتر از سی ساله‌بیشتر است و باداشتن تحصیلات‌عالی بهتر می توانند خدمت کنند ، خوب است در سال اینده که وزارتخانه کنکور خاص‌دیگری ترتیب میدهد ، این تبعیض را از میان بردارد .

مصطفی صدیقی

خانه های معلمین

حدود دوسال پیش ازعده‌ای‌از معلمان ، مبالغی دریافت کردند تابرای آنها خانه بسازند ، ولی هنوز این خانه ها آماده و تحویل معلمین نشده است . گروهی ازمعلمین که‌باپرداخت مبلغی تقاضای خانه کرده‌اند ، طبعا اجاره نشین هستند و مبلغ سنگینی بابت اجاره‌بها می پردازند . شایسته است در این کار خیر تسریع کنند و آن دسته از معلمین را از داشتن سرپناه بهره‌مندسازند.

م ـ بهرامی

دبیر یا آموزگار

گروهی از معلمین‌درسالهائی که آموزگار بوده‌اند ، موفق باخذ مدرك لیسانس شده‌اندو اکنون هم در دبیرستان ها مشغول تدریس هستند ، ولی فقط عنوان آنها دبیر است ، چرا که از همان مزایای آموزگاری استفاده می کنند و هنوز حکم آموزگاری آنها تبدیل بحکم دبیری نشده‌است. پیداست این عده از دبیران در چنین شرایطی ، آنچنانکه باید در انجام وظایف خود دلو دماغ ندارند .

م ـ س

سوابق آموزگاری

در مرحله دوم قانون‌استخدام قرار شد گروهی از دبیران که بیش از ۱۸ سال سابقه خدمت دارند و لیسانسیه نیز هستند ودردبیرستان هاتدریس می کنند با ضوابط خاصی آنها را به گروه ده ارتقاء دهند . براساس این تصمیم برای کلاس های کارآموزی آنها ۱۲ نمره و برای‌تشویقات ده نمره قائل شدند . امابرای سوابق زمان آموزگاری‌دبیران نمره‌ای نمی دهند .این عده از دبیران که زمانی آموزگار بوده‌اند ، از مقامات وزارت آموزش و پرورش تقاضادارند، باین موضوع رسیدگی شود .

علی ـ ع

بعضی از مدیران شب و روز خود را پشت میز کارشان می‌گذرانند .

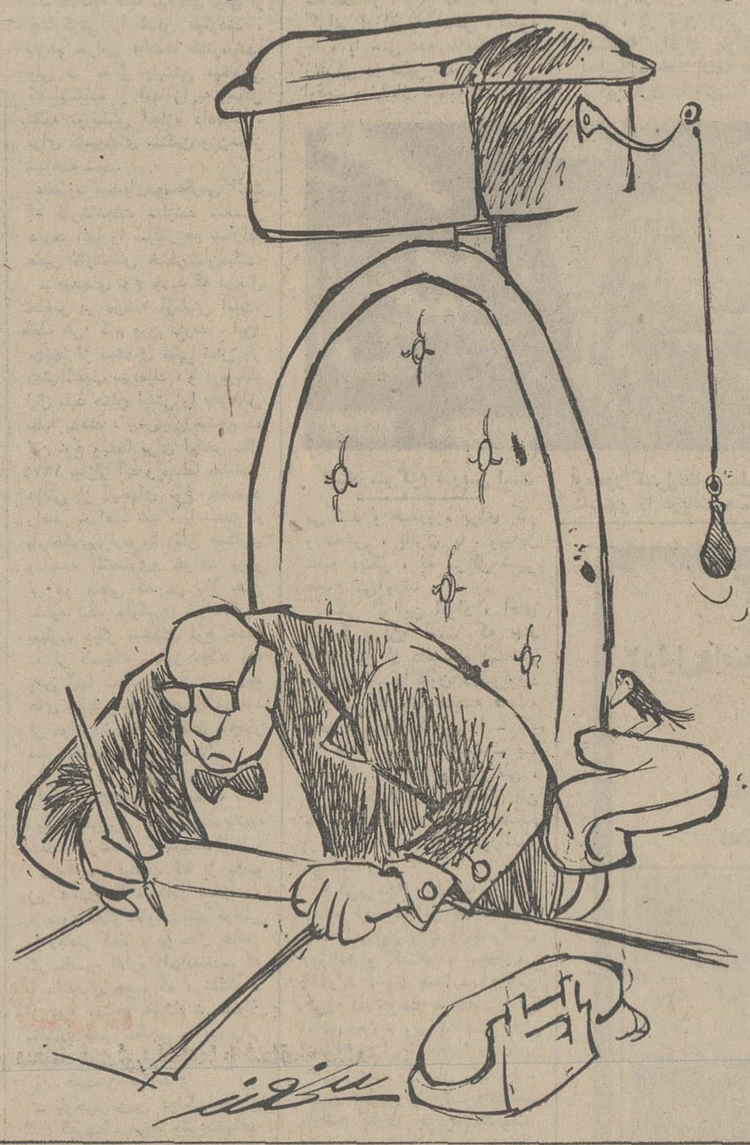

گفتگوی تلفنی

۳۱۱۰۷۱

از ساعت ٤ تا ۸ بعد از ظهر

★ **آلو من اقدس‌شهمیرزادی** وزارت‌آموزش‌وپرورش در مقابل سابقه کار دبیران‌هر سال یکنمره میدهد . این نمرات در وضع استخدامی دبیران موثر است ،اما به دبیرانی که قبلا آموزگار بوده‌اند نمره سابقه خدمت زمان آموزگاری انها را نمیدهند . چرا ؟

★ **آلو من اصغر علی نقی ـ** از طریق محل کارم به بیمارستان واقع دراول خیابان تهران پارس ، جهت عکسبرداری از قفسه سینه‌ام معرفی شدم . متصدی مربوطه بعنوان اینکه برق بیمارستان قطع است ، انجام کار من‌راموکول به روز بعد کرد اگر حرف متصدی درست باشد ، این مساله‌مطرح میشودکه چرادرحالیکه سینماها ازد و انشعاب برق برخوردارند این بیمارستان یک‌انشعاب برق دارد ؟

● **الو من عبداله جلالی ـ** این روز ها سطح اکثر خیابانهای تهران ، در اثر برف و یخبندان گذشته زمستان سال جاری ، پر از چاله و چوله شده‌است. ناهموار بودن خیابانها صرفنظر از اینکه خسارات مالی به وسائل نقلیه وارد میکند ، موجب کندی حرکت نیز میشود . جا دارد نسبت به لکه‌گیری این دسته از خیابانها فورا اقدام کنند.

★ **آلو من حسین ـ م ـ** در روزنامه هاخواندم که قیمت سبزی تنزل یافت و در میدان به کیلوئی ۵ ریال رسید. شایسته است متعاقب تعین نرخ سبزی‌ودرج آن در روزنامه‌ها، آنراهم تحت کنترل‌قرار دهند تا خریداران که هنوزسبزی‌راکیلوئی۲۰تا ۳۰ ریال میخرند با فروشندگان اختلاف پیدا نکنند .

● **الو من علیرضا گوهری ـ** مسابقات فوتبال دسته یکم باشگاههای تهران و اساسا همه مسابقات‌مهم فوتبال چه‌داخلی و چه خارجی همه‌در استادیوم امجدیه برگزار میشوند. بااین وصف زمین فوتبال امجدیه ، وضعی بدتر از زمینهای فوتبال خاکی برای بازیکنان دارد . دوستداران کثیر فوتبال علاقه دارندزمین امجدیه را بنحومطلوبی‌درآورند.

● **الو من امیر عنایتی** در روزنامه ها خواندم افرادی که گواهینامه رانندگی از کشور های خارج دریافت کرده‌اند ، می‌بایست در امتحان آئین نامه و شهر شرکت کنندو در صورت توفیق به آنها گواهینامه ایرانی داده شودبه‌عقیده من چون آئین نامه راهنمائی‌و رانندگی‌ایران مطابق به آئین نامه بین‌المللی است ، بهتر است امتحان مجدد آئین‌نامه را برای افراد مورد بحث حذف کنند.

عقیده آزاد

نوشته : ر ـ الف

اینک زمانه، زمانه تمجید خشونت است!

آمارگران اصطلاحی دارندبنام «جامعه‌نمونه» ومنظور از آن انتخاب تصادفی افرادیست ازجامعه کلی مورد مطالعه وجالب آنکه ایشان با بررسی این جامعه نمونه کم و بیش همان نتایجی را بدست میاورند که چنانچه در صورت توانائی میتوانستندجامعه کلی و اصلی را بررسی ومطالعه کنند . نتیجتا چنانچه در یک واقعه کم اهمیت خیابانی ، جمعیتی که بحسب تصادف گرد یکدیگر جمع آمده و نسبت به واقعه واکنش هائی از خود ظاهر میسازند مورد مطالعه قرار گیرد، معلوم نیست از این جامعه‌نمونه اصیل‌تر وواقعی‌تر برای درک وبررسی روحیات یک اجتماع بزرگ شهری چه‌چیز را بتوان یافت ؟ وبدین ترتیب در تایید مقدمه فوق دیده شده که واقعه‌ئی هرچندکم اهمیت باعث نتیجه‌گیریهای بزرگ شده‌است.

روز چهارشنبه گذشته در یکی از خیابان های اصلی شهر زیبای ما (تهران) آقای جنتلمنی‌با اتومبیل‌گران‌بهایش مبادرت‌بخلاف تعمدی نموده بدون رعایت حق تقدم عبوراز خیابان فرعی وارد اصلی شده ودر جهت مخالف راه را بند آورده بود . البته اگر در مسیرایشان (که نسبت‌به مسیری که باید بحق اختیار نمایند انحراف بچپ کامل محسوب میشد.) اتومبیلی نبود ایشان میتوانست بخلاف خود ادامه داده ، باویراژ دادن جلوی اتومبیل این وآن بالاخره به مسیر صحیح وارد شود.

(کاری که رانندگان محترم ما روزانه هزاران بار انجام میدهند!) ولی متاسفانه یا خوشبختانه در مقابل اتومبیل ایشان اتومبیل خانمی قرار داشت که آن خانم‌به مقررات رانندگی معتقد بود و عقیده داشت در حالیکه راه باایشان است و با فرض اینکه چنانچه آن آقا ضرورتا بجهت امری واجب خلاف کرده ایشان با محترم داشتن قوانین بهمان‌اندازه کار ضروری داشته و میخواهند بمکار خودشان برسند ، تقاضا داشتند که آن جنتلمن محترم حقوق‌ایشان را محترم دانسته واجازه دهند ایشان راه خود را ادامه دهند . و تمام‌تراژدی ازهمین جا شروع میشد که خیل اتومبیلهای دیگری که به‌تبعیت از خلاف آن جنتلمن محترم دنبال ایشان ردیف شده بودند اینک که میدیدند در نتیجه این خلافکاری راه را بند آورده‌اند ، بعوض اختیار طریق عذر خواهی وپوزش یکدل ویک جهت خانمی را که گناهی نداشت جز اینکه قانون را رعایت کرده بود و براه خود میرفت بیاد ناسزا گرفته وبابرازنده‌ترین الفاظی که متناسب‌با درک‌وفهم خود انتخاب‌میکردند آن خانم راننده را مورد حمله قرار میدادند . البته این نجیب‌زادگان اتومبیل سواری که طریق اقناع غریزه کاذب مبارزه‌جوئی خود را در میدان برخورد بایکزن تنها میدیدند بمجرد احساس دخالت پلیس راهنمائی از ترس همان قانونی که بدینگونه زیر پا نهاده‌بودند، فرار را برقرار ترجیح داده‌و میدان راخالی گذاردند . ولی تاسف آنکه در این ماجرا اینان تنها نبودند و مردم دیگری که عموما با منطق راحتی بخش ـ بمن‌چه ـ خودرا از هرگونه مسئولیتی مبرا میسازند در این مورد بوضعی زننده با طرفداری از جنتلمن خلافکار ومتابعینش باسلاح متلک و ناسزا زنی تنها را که فقط از حقش دفاع میکرد مورد حمله لفظی و زبانی قرار دادند . مهم اینستکه چرا باید برای ما مردم عنصررعایت کننده حق و حقوق دیگران دارا بودن‌سبیلی انبوه و چشمانی خونخوار و گردنی ستبر وصدائی وحشتناک‌باشد.(یعنی زورجسمانی ونیروی فیزیکی) نه مجرد حق و حقیقت‌و انصاف ـ بازهم تاسف‌آور این نیست کمچرا منصفو قانونی نیستیم.بیشتراز آن‌تاسف‌آور اینستکه چرا از خلاف وعمل غیر قانونی دفاع میکنیم . مثلی است که میگوید مشت نمونه خروار است ، بسیار خوب ، آیا بدین‌گونه که مامتناسب با اوضاع واحوال گوشه‌هائی از خلقیات خود را ظاهرمیسازیم میخواهیم بگوئیم یکسره اخلاقیات رانامعتبر دانسته واز کلیه سجایای ملی کهن خود چشم پوشیده‌ایم ؟ در اینمورد شک است. زیرا ـ جدا از تعصبات ملی ـ ملتی این چنین کهن نمیتواند بنیادی چنین سست داشته باشد . بلکه آنچه مستقیما در چنین موردی هدف حمله میباشد ، نادانی وجهل اجتماعی است. عیسی مسیح بربالای صلیب دژخیمان خود را بخشید . زیرا که نمیدانستند چه میکنند ، وواضح است آنکه بداند هرگز بد نمیکند . هرگاه حد بین بدی وخوبی مشخص شود و تفکر منطقی‌جانشین برداشت و دید سطحی و غیر منطقی گردد آنوقت هرگز کسی پیدا نخواهد شد که از تجاوز و قانون شکنی دفاع کرده وبه‌این دفاع خود ببالد . زمانی بود که مردی و مردانگی پسندیده‌و دفاع‌از حقیقت‌مستحسن بود . ولی اینک خشونت تمجید میشود و معلوم نیست برای مردمی که میخواهند به صورت جامعه‌ئی شهرنشین زندگی کنند چگونه عامل خشونت میتواند بعنوان عاملی تامین دهند بکار رود.

زمانی که برروی دوپا جستن و بالگدبسینه همنوع خود کوفتن و با مشت و آلات‌سنگین بصورت و جمجمه انسانی دیگر زدن ، به عنوان عملی بسیار پسندیده نمایانده شود و بعنوان جائزه به‌عامل چنین اعمالی لعبتی پری‌پیکر هدیه داده شود . (بمتن ومفهوم نهائی اکثر فیلمهای امروزی که مکتب‌جوانان میباشد توجه‌شود) انتظار اختیارروش‌تفکر منطقی وطبیعی از متاثرین این مکاتب‌داشتن بمثابه حکمت ارسطو از موجود قویپیکل شاخدار خواستن است ! اگر چنین نبود هرگز دوتن از جوانان تحصیلکرده مادر نزاع بی‌دلیل خیابانی توسط افرادی که گناهی جز کسب تعلیم از معلمین مکتب خشونت نداشتند ، کشته نمیشدند و هرگز روز و شب بانگاههای زهرآگینی که بزبان حال میگوید «اگر جرات داری جیک بزن تا دخلت را بیاورم» مواجه نبودیم .اشتباه نشود! قانون همواره اجرا میشودو مامورین قانون در انجام وظائف خود ورزیده و مسلط‌اند . ولی تاسف در اینستکه مربیان خشونت نمونه‌هائی ارائه میدهند که درآن قانون شکن بعوض سزای اعمال خوددیدن به‌آتیئی درخشان میرسد . (یعنی عنصر قانون واثر آن نادیده گرفته میشود).

آن کس که با متانت و خونسردی قابل تحسین حملات لفظی و ناسزاهای زشت کسانی را که بحقوقش تجاوز نموده‌اندتحمل مینماید اما حقیقت را نادیده نگرفته و راه را برای قانون شکن‌های بعدی این افراد هموار نمی‌سازد ستایش کردنی است وراه وروشش تبلیغ نمودنی . زیرا چنانچه بنا باشد جامعه‌ئی شهرنشین بصورت صحیح بنا شود . سازندگان این جامعه کسانی میباشند که راه مبارزه با خلاف ومتخلف را بمردم نشان داده و بایشان تفهیم نمایند که در یک جامعه شهری این وظیفه بر همگان فرض است که درحد خود کمی هم چون یک پلیس عمل کرده و علاوه بر رعایت قانون، قانون شکن را نیز ملزم به رعایت قانون نمایند.

بدینوسیله باطلاع کلیه عموم میرساند
چك شماره ٦١٣٦٠٠ از حسابجاری ۳۲۸ بانك پارس شعبه کرج به مبلغ پنجهزار ریال سررسید ۲۷ر۱۲ر۵۱ که‌با مهرو امضاء می‌باشد متعلق به اینجانب غلامرضا امیریان مفقود شده که از درجه اعتبار ساقط است و از پرداخت آن خودداری می شود .

خلاصه آگهی مزایده

با نظارت اداره اوقاف تهران بهره‌برداری از شمع‌خانه و کفشداری وروضه‌خوانی بقعه سیدنصرالدین (ع) از تاریخ تنظیم اجاره‌نامه بمدت سه‌سال بقرار سالی یکمیلیون ریال با رعایت شرایط آگهی تفضیلی باجاره واگذار میشود .
تاریخ قبول پیشنهادات ساعت ۱۲ روز شنبه ۲٦ اسفند ۵۱ و قرائت پیشنهادات ساعت ده صبح یکشنبه ۲۷ اسفند۵۱خواهدبود.
پیشنهاد دهنده باید مبلغ یکصد هزار ریال بعنوان سپرده بحساب ۱۳۹۳ بانك‌مرکزی ایران بنام اداره اوقاف تودیع نموده و فیش آنرا باقبض صندوق اوقاف تهران تعویض و ضمیمه پیشنهاد خود نماید تاهرگاه پیشنهاد او مورد قبول واقع‌شود و پس‌از اخطار کتبی اداره اوقاف تهران ظرف‌ده‌روز حاضر‌به‌تنظیم سند اجاره نباشد سپرده او بسود بقعه ضبط خواهد شد .
پیشنهاددهنده برای کسب اطلاعات بیشتر میتواند بدایره اجارات اداره اوقاف تهران مراجعه و یا از آگهی تفضیلی استفاده نماید .

سلطان محمد فریدونی
مدیر کل اوقاف استان مرکزی
آ ـ ۸۷۷۰٦

مجله دنیای ورزش
رو زهای شنبه
منتشر میشود

گروه فرهنگی هدف

برای کلاسهای جدیدکنکور پزشکی ، دارو سازی ، کشاورزی ، علوم وفنی
که از ۱٦فروردین‌ماه آغاز میشوددر دو محل ذیل ثبت نام میکند،ازداوطلبان دعوت میشود که هر روز از ساعت ۵ تا۹ بعد از ظهر برای کسب‌اطلاعات‌وبت نام مراجعه کنند .

محل اول :
کلاسهای کنکور شماره ۱ ـ خیابان پهلوی ، چهار راه پهلوی و جامی
تلفن ٦٦٦۸۲۳ و ٦٦١٦٧۹

محل دوم :
کلاسهای کنکور شماره ۳ خیابان‌ژاله ، جنب بیمارستان شفایحیائیان ، کوچه فلاح تلفن ۳۹۱۰۸۰ و ۳۹۲۵۲۲

داوطلبان شهرستانها می توانند باپرداخت‌چهارهزار ریال به حساب‌شماره ۱۷۹ شعبه ۹۳۵ تهران بانك صادرات ایران وارسال فیش‌بانکی‌بادوعکس ٦×٤ ثبت‌نام کنند .
در دوره حداقل ۳۰۰ جلسه تدریس‌میشود ، آزمایش به‌سبك مسابقات دانشگاهی انجام میگردد .

هواپیمائی ملی ایران «هما»
اطلاعیه

هواپیمائی ملی ایران «هما» در تامین رفاه حال و تسهیل مسافرت اعضای سازمانهای دولتی ـ ملی و خانواده بلافصل‌آنان به نیویورك ، پرواز های دربست (چارتر) مخصوص را با نرخ مسافرتی خاص برای تابستان سال ۱۳۵۲ ترتیب داده است .
تاریخ های پرواز تهران ـ نیویورك
۱۷ خرداد ،۲۰ خرداد ، ۲۲ خرداد ، ۳تیر ،۷ تیر ،۸ تیر
نیویورك ـ تهران
۳۰ مرداد ، ۳ شهریور ، ٦ شهریور، ۱۰شهریور ، ۱۱ شهریور، ۱۷ شهریور ،
نرخ های پرواز
بزرگسالان ۳۰۹۹ تومان
خردسالان تا ۲ سال ۲۹۹ تومان و تا ۱۲ سال ۱۹۹۹ تومان
این پرواز ها در اختیار سازمان های دولتی ، ملی ، انجمن ها، باشگاهها وموسسات آموزشی قرار داده‌خواهد شد تابرای مسافرت کارمندان ، اعضای واجد شرایط و خانواده آنان مورد استفاده قرار گیرد . نرخهای بالا بشرط پرشدن ظرفیت یك هواپیمای بوئینك ۷۰۷ باتعداد ۱۷۰ صندلی از طرف یك سازمان، معتبر خواهد بود سازمانهائی که مایلند ازپرواز های دربست فوق‌الذکر استفاده کنند می توانند با قسمت پرواز های اجاره‌ای دربست (چارتر) «هما» تماس بگیرند .
تلفن : ۹۱۱۵۱۹ـ ۹۱۱۵۱۸ ـ ۹۱۱۵۱۷
آ ـ ۸٦٦۸٤ هواپیمائی ملی ایران «هما»

کپنهاگ

ازطریق استانبول وفرانکفورت

مامعتقدیم که شناخت جهن قسمتی از حیات انسان را تشکیل میدهد .
بهمین جهت خطوط ما به سراسر سه قاره مهم و۲۲پایتخت و شهرهای بزرك بین شرق دور و غرب دور ، از کراچی و ابوظبی گرفته تالندن و کپنهاك توسعه یافته است .
مجسمه دختر دریا ، یك شاهکار هنری است که شما را به بازدید دعوت مینماید تااز جاذبه همیشگی‌وسحرآمیز کپنهاك لذت ببرید .

آ ـ ۸۷۸۱٦

عمان ـ کپنهاگ دوشنبه وجمعه
برای اطلاعات بیشتر ورزرو جاخواهشمند است بادفتر (عالیا) ویا آژانسهای مسافرتی عضو یاتماس بگیرید
خطوط هواپیمائی پادشاهی اردن
شماره ۱۲۹ـ خیابان ثریاتلفن ۸۳۹۱۱۱ـ۷۳ـ ۸۳۲۲۷۲

آگهی استخدام رسمی

وزارت‌راه طبق مفاد قانون استخدام کشوری ۵نفر را که دارای گواهی‌نامه سال سوم متوسطه بوده و قادر بسپردن تضمین کافی باشند ازطریق امتحان و مسابقه جهت شغل انبارداری در گروه موقت شغلی ۲ برای شهرستان های اصفهان ، اهواز ، تربت حیدریه ، خرم‌آباد ، رضائیه‌استخدام می کند :
داوطلبان واجد شرایط می توانند برك درخواست ذیل این آگهی را تکمیل کنند و بادو قطعه عکس ٤×۳ همراه رسید بانکی مبنی بر پرداخت مبلغ۱۵۰ ریال در یکی از شعب بانك ملی ایران به عنوان حساب «حق‌ثبت‌نام داوطلبان استخدام» حداکثر تاتاریخ ۱۰ روز پس ازانتشار آگهی باپست سفارشی به نشانی تهران ـمیدان ارك کاخ وزارت راه اداره کل کارگزینی ارسال دارند به مدارکی که فاقد رسید بانکی باشد یا بعد از این تاریخ به پست تحویل داده شود ترتیب اثر داده نخواهدشد.«وجه مذکور»بهیچوجه مسترد نخواهد شد .
توضیح قبولشدگان امتحانات ادواری‌نسبت به دیگر داوطلبان حق تقدم خواهند داشت و از امتحان و مسابقه معاف می باشند و در صورت تمایل می توانند همراه سایر مدارك مندرج در این آگهی بجز رسید بانکی اصل گواهی‌نامه خود در امتحانات ادواری سال ۵۰را ارسال دارند .
از داوطلبان واجد شرایط کتبا برای‌امتحان یا مصاحبه دعوت بعمل خواهد آمد .
م الف ۸٤٤۲ ۱ وزارت راه

برك درخواست شغل از وزارت راه

نام خانوادگی نام نام‌پدر شماره شناسنامه
محل صدور تاریخ تولد مدرك ورشته تحصیلی
وضع خدمت وظیفه شهر مورد تقاضا «فقط یك شهر»
نشانی کامل : شهر خیابان کوچه
شماره منزل شماره تلفن امضاء داوطلب

آگهی استخدام رسمی

سازمان اوقاف طبق مفاد قانون استخدام کشوری ۲ نفر راکه دارای گواهینامه ششم ابتدائی باشند از طریق امتحان و مسابقه برای خدمت در تهران در گروه موقت شغلی یک به شرح زیر استخدام می کند :

ردیف	عنوان شغل	تعداد مورد نیاز
۱ـ	راننده	یک نفر
۲ ـ	تلفنچی	یکنفر

داوطلبان واجد شرایط می توانند برگ درخواست ذیل این آگهی را تکمیل کنند و با دو قطعه عکس ٤×۳ و رسید بانکی مبنی برپرداخت‌مبلغ ۱۵۰ ریال در یکی از شعب بانک ملی ایران بعنوان حساب « حق ثبت نام داوطلبان استخدام» حداکثر تا تاریخ ۱۰ر۱۲ر۱۳۵۱ با پست سفارشی بنشانی تهران خیابان فرانسه ، سازمان اوقاف ،اداره کارگزینی ارسال دارند . بمدارکی که فاقد رسید بانکی باشد یا بعد از این تاریخ به پست‌تحویل داده شود ترتیب اثر داده نخواهد شد .)
(وجه مذکور بهیچوجه مسترد نخواهد شد .)
از داوطلبان واجد شرایط کتبا برای امتحان و مسابقه دعوت بعمل خواهد آمد .
سازمان اوقاف

برك درخواست شغل از سازمان اوقاف

نام خانوادگی نام نام پدر شماره شناسنامه
محل صدور تاریخ تولد مدرک و رشته تحصیلی
وضع خدمت وظیفه شغل مورد نیاز (فقط یک شغل)
نشانی کامل ـ شهر خیابان کوچه شماره منزل تلفن
امضاء داوطلب

استاد محمد محیط طباطبائی

روسها قدر حافظ را بیشتر از ما میدانند

استاد محیط طباطبائی

رسول حمزاتف شاعر منی قوم اوار از جمهوری داغستان که اخیرا بنا بدعوتی به تهران امده بود ضمن ملاقات و گفتگو با نمایندگان مطبوعات پایتخت چنین اظهار داشته بود که امسال جشن ششصد و پنجاهمین سال تولد حافظ در جمهوری شوروی روسیه برگزار خواهد شد . متعاقب این سخن تنی چند از فضلا و علاقمندان حافظ بوسیله تلفن و یا در اتنی برخورد و دیدار راجع باین موضوع جویا شدند که ایا حوق سال ۱۹۷۳ میلادی یا ۱۳۵۲ شمسی با ششصد و پنجاهمین سال تولد حافظ موافقت دارد و اصولا اختیار این سال برای تذکار میلاد شاعر مبتنی بر چه مقدمه و ماخذ و سابقه‌ای میتواند باشد ؟ انصاف میدهم که در جواب ان دو هفته مسامحه ورزیدم تا آنکه دیشب یکی از حفظ شدگان عزیز که به او وعده جواب داده بودم از دستگاه تلفن استفاده کرد و مرا سخت مورد عتاب و خطاب برای مطبعه جواب قرار داد .

عجب است مملکت ما دانشکده ها فرهنگستان ها انجمن های بنام بنیاد های ادبی مجامع تحقیقی و پژوهشکده ها و دانشکده ها دارد ولی برای پژوهندگان عزیز و جویندگان گوئی حق مسلمی شناخته شده که این گوشه‌گیر مظلوم و محروم که عمری دراز را در این سرزمین از قید تعهدعنوین و القاب سنگین و حضور برسر این خوان رنگین فرهنگی ازاد زیسته است اکنون باید از تاخیردرجواب یک سئوالی تاریخی سزاوار نکوهش و تنبیه زبانی قرار گیرد و چاره‌ای هم جز قبول امردر عوض جواب نداشته باشد اینک برای گریز از تکرار بازخواست واز بیم اینکه شاید مخدوم ناشناس یا آشنای دیگری نیز در این مورد سهم خدمتی مطالبه کند روزنامه اطلاعات را وسیله تقدیم جواب قرار میدهد .

آنچه درباره حافظ و تاریخ زمانی مربوط به او به تحقیق پیوسته و مبتنی بر شعر ماده تاریخ قدیمی است همان سال وفات او میباشد که جمع اعداد حروف ؟ باوصاد و ذال ابجد ۲ + ۹۰ + ۷۰۰ = ۷۹۲ هجری باشد اما در باره سال تولد او هیچگونه مدرک مثبت کهنه‌ای در دست نداریم .

ولی راجع به طول مدت عمر او در قرن های بعد و خیلی نزدیک به روزگار ماد دو روایت دیده شده است یکی مربوط به صده یازدهم و دیگری صده چهاردهم که در نخستین طول عمر او را شصت وپنج و در دومی چهل واند نوشته‌اند روایت چهل و اند را مندرجات دیوان و ماده تاریخ‌های مربوط به عهد شاه شیخ ابواسحق تکذیب میکند و قرائن نشان میدهد که دوران شاعری او به چهل و اند سال میرسد . باقی میماند روایت شصت‌واند که با فحوای برخی از مضامین غزلهای شاعر در وصف پیری او خالی از مناسبت نیست .

سال وفات حافظ ۷۹۲ قمری و مطابق با ۷۶۸ شمسی و موافق ۱۳۹۰ میلادی است و هر سه رقم به اعتباراتی ممکن است تا یک واحد کمتر باشد . و به فرض اینکه ۶۵ قمری یا ۶۳ شمسی را که طول مدت عمر حافظ بنابه تنها روایت قابل قبول است از ۷۶۸ شمسی و ۱۳۹۰ میلادی کم کنیم یکی از دورقم ۷۰۵ و ۱۳۲۷ به دست می‌آید که در صورت نقصان آنها از سال سالهای ۱۳۵۱ شمسی و ۱۹۷۳ میلادی رقم ۶۴۶ بدست میاید که فاصله میان سال تولد حافظ بر مبنای روایت ۶۵ و سال ۱۹۷۳ میلادی جاری است. این است حدود انچه از روی ماخذ های موجود درباره سال تولد حافظ وفاصله سنوانی ان از زمان خود میتوانیم بیندیشیم. مگر اینکه فضلای شوروی طول مدت عمر خواجه را به قرینه وبرداشت برخی شعر هاکه از کثرت پیری و اخر پیری سخن درمی‌اورد هفتاد قمری یاشصت و هشت هجری پنداشته باشند . در چنین صورتی دیگر تاریخ برگزیده مبتنی بر نقل روایتی از سندی نیست بلکه از مقوله استنباطی محسوب میشود که با قرائن شعری هم ناسازگر نیست.

انجا که حافظ در شعر خود تصریح میکند،

دیدی دلا که اخر پیری و زهد و علم
با من چه کرد دیده معشوقباز من

مسلم است به فرض صحت روایت مصرع اول شصت و پنج سالگی را در عرف و عادت اخر پیری قلمداد نمیکنند و بلکه با رقم هفتاد بیش از ۶۵ تناسب دارد علاوه بر ان انچه از خلال زندگانی شعری او برداشته میشود مینماید که از حدود ۷۶۰ تحول روحی و فکری او به مرحله کمال خود رسیده و باده تلخ هستی در قرابه زندگانی او یک اربعین به سی برده است واین هم به نوبه خود میتواند موید چنین استنباطی قرار گیرد که سال تولد اورادر حدود ۷۲۰ و ۷۲۲ به‌تقریب رقم میزند.

به هر صورت اقدام خاورشناسان روس و میلیونها تاجیک و ترک و تاتار و قلماق و آوار ولزگی ولک از فرزندان برومند دولت جماهیر شوروی که هنوز رابطه روحی دیرینه خود را با سعدی و حافظ از گزند حوادث حفظ کرده‌اند و همچون رسول و پدرش حمزه و ابوطالب غنوراف و سخنوران اقوام متعدد داغستان دربن‌جان خودازاین سرچشمه فیض نور و برکت جاویدان لذت و الهام برمیگیرند در برپا کردن جشن ششصد و پنجاهمین سال میلاد خواجه حافظ شیرازی عملی مغتنم و ارزنده است که ادبا و شعرا و نویسندگان ایران قدر ان را خوب میشناسند و برای آنان دوام تائید و توفیق در اینگونه خدمات انسانی ارزو میکنند.

دنیای دوازده ساعته «هما»

بقیه ازصفحه ۱۷

مفهوم واقعی ندارد . «طلا را میتوان بهراندازه خرید اما عقربه زمان بهیچ‌بهائی برگشتنی نیست و بنابراین انچه هما برای فروش دارد ، وقت است.»

سیاست برنامه ریزی

مدیرعامل هما باین مقدمه سیاست برنامه‌ریزی درهواپیمائی ملی را تشریح کرد و گفت پیچیدگی در ساختمان هواپیما های جدیدالولید و افزایش زمان عمر آنان توام با بهای سرسام‌اور انها دیگر برای هیچ شرکتی این استطاعت را باقی نمیگذارد که در برنامه ریزی را در چهارچوب برنامه ریزیهای سنتی پنج ساله ادامه دهد و یا در پایان اجرای هر برنامه معین به اندیشه برنامه دیگری افتد . از این‌رو «هما» برنامه‌ریزی پنج‌ساله را دریک محدوده ده‌ساله به‌اضافه پنج سال دیگر بررسی میکند . به ترتیبی که همواره یک برنامه پنجساله معین و ادامه‌دار در تصرف داشته باشد .

باین تفصیل خادمی نمودار دیگری از هواپیماهای مورد استفاده هما را نشان داد که بعدازجت های موجود و کنکورد سوپرسونیک یک علامت‌سئوال بزرگ برآن نقش بسته بود. او توضیح داد این مشکل ناشی از سرسام‌آوربودن بهای هواپیما های موجود و برنامه‌ریزی در ماورای یک‌دید سنتی است واز همین‌رو برای تامین نیازهای روزافزون «هما» به هواپیماهای جدید ، شرکت اجاره هواپیما های جدید را نسبت بخرید بیشتر از آنچه امروز در بازار های حمل‌و نقل بین‌المللی‌مورد استفاده است ترجیح میدهد.

خادمی درهرحال گفت‌میزان سرمایه‌گذاری ۳۵۰ تا ۴۰۰ میلیون دلاری «هما» طی دوتا سه سال آینده معادل جمع سرمایه‌گذاری هما در یازده سال گذشته خواهد بود .

او گفت برنامه‌توسعه شبکه های هما در پنج‌سال اینده ، هم شامل پرواز های داخلی و هم بین‌المللی به اضافه مصل سخن مرا گزاشتن های ایران به پایتخت های مهم اروپائی است .

هواپیما به جای جاده

از خادمی پرسیدم واکنش او نسبت به این پیشنهاد که دولت به‌عوض مصرف مبالغ هنگفت در ساختمان شاهراه های جدید ارتباطی و راه‌اهن، به تقویت خطوط هوائی حمل‌و نقل بپردازد چیست ؟

او پاسخ داد وسوسه انجام این امر هم در «هما» و هم در دولت مشهود است . اما او همیشه به کار بردن اصل «اقتصادی‌بودن» رادر پروژه‌های مهم ملی توصیه نمیکند .

بعلاوه ، خادمی افزود،ظهور راه ها و خطوط اهن جدید در کشور ، صرفنظر از آنکه تحرک بیشتر اقتصاد داخلی و ارزش های‌وحدت ملی‌را تشویق میکند ، سبب ظهور رقابتی سالم میان وسائل مختلف‌حمل و نقل میشود که در این‌رقابت همابازنده نخواهد بود .

خادمی باتاکید مجدد اینکه هواپیما «وقت» میفروشد گفت ، این «وقت» برای تاجری که‌میداند فاصله اصفهان‌به تهران‌راباهواپیما طی ۳۰ دقیقه طی خواهد کرد و چندساعتی زود تر ازرقیب خود که از طریق زمینی عازم است‌به تهران میرسد ، به اندازه کافی ترغیب کننده و وسوسه‌انگیزاست.

شرکت دوم هوائی

از خادمی پرسیدم نظرش نسبت به ایجاد شرکت‌دومی برای حمل و نقل هوائی‌درایران‌چیست واو مسئله را در اصل ردکرد و گفت نتیجه کار ، دو برابرکردن مشکلات موجود در تامین نیروی انسانی مجهز و تعلیم دیده برای صنعت حمل و نقل هوائی است ، مضافا باینکه این تصمیم اقتصادی نیست و سبب خواهد شد که هم «هما» و هم رقیب آن زیان‌های فراوانی‌متحمل شوند . اماخادمی از توسعه شرکت‌های هوائی در سطح‌استانها برای‌ارتباط شهرهای استان بیکدیگر و مناطقی‌که «هما» هیچگاه مجهز به بهره‌برداری از بازارهای آن‌نخواهدبود پشتیبانی کرد .

صرفنظر از شاید مشکل مهمانداران اخمو یا کمبود آب هنگام پرواز ، تقویم آرزوهای خادمی هماهنگی و همکاری بیشتر میان طراحان سیاست حمل و نقل کشور را بادیدی واقع‌بینانه دربر میگیرد. خادمی گفت : اوقاتی را که مردم با مسافرت هوائی میخواهند ذخیره کنند نبایستی اجازه داد روی زمین و درنتیجه تردد در فرودگاه و خیابانها تلف شود. برای این امر میبایستی از بهترین روشها و امکانات حداقل نه برای ذخیره وقت بیشتر بلکه برای جلوگیری از تلفشدن وقت مردم استفاده جست .

خادمی پیشنهاد ایجاد ترمینال شهری را رد کرد و گفت تمام تسهیلات ترمینال شهری‌را میتوان در فرودگاه ایجادکرد . اوتوضیح داد مسافری که امروز فاصله لندن یا رم تا تهران را پنج الی شش ساعت طی‌میکند برای‌رسیدن به مقصدی بطور مثال در تهران‌پارس از مهرآباد میبایستی ۲ تا ۳ ساعت در اوقات شلوغ روز وقت «تلف» کند. خادمی گفت ایجاد راههای وصولی به‌فرودگاه از هر گوشه شهر ، و توسعه امکانات فرودگاهها در تخلیه و پذیرائی مسافران پاسخگوی مشکلات فعلی است .

صرفنظر از ارائه و ذخیره‌وقت برای مردم و کوشش در بوجود آوردن دنیای دوازده ساعته برای ایران ، خادمی شخصا از کمی وقت می‌نالد . در پایان این گفتگوی دوساعته او دست مرا فشرد و آرزو کرد «ایکاش‌شبانه روز بیش از ۲۴ساعت می‌داشت»

محمد پورداد

دنیای ورزش منتشر شد

یک دستگاه SCM به سرمایه خود اضافه کنید.

ما دستگاه فتوکپی SCM را فقط برای فروختن ساخته‌ایم و اجاره نمیدهیم ...

ما دستگاه فتوکپی SCM رافقط برای فروختن نساخته‌ایم چون اگر اینطور بود بعدازفروش رابطه ما با شما قطع میشد.

قیمت ماشین SCM بسیار مناسب است ، بنابراین دلیلی وجود ندارد که هرماه اجاره سنگینی بابت این ماشین فتوکپی مطالبه کنیم هرچقدر که فوق‌العاده باشد...

که هست

هزینه هرنسخه فتوکپی با SCM فقط ۱/۵ ریال است در حالیکه با ماشین های مشابه تا حدود زیادی گرانتر تمام میشود .

SCM امروز باسرعت فتوکپی تمیز و واضح تهیه میکند وفردا هم فقط فتوکپی تهیه خواهد کرد دستگاهی نیست که از مد بیافتد و یا قدیمی شود .

اگر SCM را اجاره میدادیم هزینه‌های شما بالا میرفت ولی چیزی به دارائی شما افزوده نمیشد در حالیکه با خرید SCM شما به دارائی مؤسسه خود اضافه کرده‌اید.

فروشنده SCM همواره بعد از فروش مشاور فنی شما باقی میماند . چون سرویس فنی وگارانتی مشهور SCM ایجاب میکند که دائماً حال شما را بپرسیم ...

SCM

یک ماشین فتوکپی
اجاره‌ای نیست
چون اگر
اجاره کردن راه
منطقی‌تری بود
هیچ کس
هیچ وقت
صاحب هیچ چیز نبود .

SCM

194

نیازمندیهای شما

نیازمندیهای اطلاعات

تلفنی آگهی قبول میکند

تلفنهای ۳۱۱۲۲۴-۳۱۱۲۲۵
۳۱۱۲۲۹-۳۱۱۲۳۰

اثاثیه

خرید

بازرگانی فرش کیهان
۸۳۰۹۰۴ و ۸۲۳۷۷۶
خریدار نقدی همه رقم فرش کهنه و نو جهت صادرات روزولت میدان ۲۵ شهریور .

نمایشگاه فرش نوکلی
بهترین خریدار فرش کهنه ونو خصوصا فرش‌های کهنه شرکت فرش جهت صادرات نمایشگاه وزراء ۶۲۱۴۰۵ شعبه بازار تلفن ۲۰۸۲۹

بازرگانی طوسی
فرش های کهنه و نو سنگین قیمت شما را برای‌صادرات از سایرین بهتر میخرد ۷۵۹۰۲۹

فروشگاه‌فرش آسیا
۹۲۵۱۰۲ و ۹۲۲۸۳۲
با سابقه ترین خریدار قالی و قالیچه های کهنه و نو یخچال‌برقی و نفتی تلویزیون بقیمت عادلانه

فروشگاه فرش شایان
۹۲۳۳۸۱ و ۹۲۸۲۷۳ ـ بهترین خریدار قالی و قالیچه های کهنه و نو جهت صادرات یخچال و وسایل لوکس منزل

فروشگاه‌آستارا۹۲۶۴۰۲
خریدار یخچال‌تلویزیون فرش و کلیه لوازم منزل

جهان کالا ۹۲۵۴۵۸
خریدار یخچال تلویزیون و لوازم منزل شما .

فرش‌خواجه‌نصیر
بهترین خریدار فرش کهنه و نومعاوضه جهت صادرات تلفن ۷۵۲۶۹۰

فرشهای کهنه
از متری ۳۰۰ تومان‌ببالا خریداریم فرش اعتماد مقابل سینما مولن‌روژ تلفن ۷۵۸۲۷۰

فروشگاه‌پیروز ۹۲۸۱۳۸
خریدار فرش کهنه و نو قبض بانك کارگشائی

فروشگاه‌پورنیك۷۵۷۵۴۶
خریدار یخچال.تلویزیون فرش و کلیه لوازم منزل

فروشگاه آریا ۹۲۹۳۹۳
خریدار فرش و سایرلوازم‌منزل

فرش اردیبهشت شاه
تلفن ۶۶۸۱۶۴

نمایشگاه‌فرش طباطبائی
انواع فرشهای کهنه و نو شما را در منزل نقدا خریدار است تلفن‌های ۹۲۰۴۱۰ و۹۲۲۱۴۸

ایران فرش ۷۷۴۹۷۲
فرشهای کهنه ونو وسایرلوازم منزل بهر مبلغ نقدا بیشتر از سایرین خریداریم تلفن۷۷۷۰۲۵

فرش شایسته
خرید ،فروش و معاوضه انواع فرش کهنه و نو تلفن ۲۶۴۳۵

فروشگاه فرش نادر
تلفن ۳۵۲۳۶۶
بهترین خریدار قالی و قالیچه های کهنه و نو جهت صادرات یخچال تلویزیون و مبلمان منزل

فروشگاه فرش حقانی
خرید و فروش ومعاوضه انواع فرشهای کهنه ونو و خریدار فوری قبوض فرش بانك کارگشائی نادری بین قوام‌السلطنه و یوسف‌آباد پاساژ عباسیان تلفن ۴۲۰۷۰

فروشگاه فرش صمد
تلفن ۹۲۹۹۸۴ خریدار همه رقم فرش کهنه و لوازم منزل اشیاء قدیمی

نمایشگاه پروین
۹۲۵۳۹۴ با سابقه ترین خریدار فرش کهنه و نو و تمام لوازم منزل نقدا
فرش گلشن ـ تلفن ۶۲۱۴۲۱
بهترین خریدار فرش کهنه همه رقم فرش نو موجود میباشد

فرش امین ۴۹۷۳۶
خریدار فرش کهنه و نو اثاثیه منزل
آـ ۱۹۹۶۸

کرایه

کرایه هرنوع ماشین‌تحریربنگاه فنی ناصر تلفن۸۲۶۲۰۵دروازه دولت مقابل سعدی .

فروش دست‌دوم

حراج
مقداری اجناس‌قدیمی‌شامل‌فرش چینی ـ تابلو ـ مینیاتور ـ نقره نوربلین بلورجات وپارچه های قدیمی از تاریخ سوم الی‌ششم اسفند ماه از ساعت ۳الی ۷ بحراج گذاشته میشود نشانی خیابان پهلوی مقابل فروشگاه کورش خیابان زرتشت ۱۲متری ایزدکاشی ۱۹ تلفن ۶۲۴۸۴۴
۱ـ۳ آـ ۱۹۷۹۶

مقدار بسیارزیادی لباسهای‌نو دست دوم فرنگی‌وایرانی‌بفروش میرسد (پارکوی) میدان کندی انتهای خیابان نمازی اول‌کوچه علاالدین شماره ۳تلفن۹۷۸۸۱۲
۱ـ۳ آـ ۱۹۷۸۴

مبل‌ودکوراسیون

پراهن مبل ۳۱۹۵۰۵
تعویض پارچه مبل ۳۱۹۵۰۵
پرده‌دوزی شهرزاد ۳۱۹۵۰۵

شستشوی‌مبل‌وفرش

گلین‌سرویس‌خشکشوئی
مبل فرش و موکت با دستگاه منحصر بفرد و خشکشوئی‌پرده بانصب مجانی ۹۵۲۵۴۶

کنت‌سرویس ۷۷۶۷۱۳
خشکشوئی‌مبلمان،موکت فرش ـ تشك اتومبیل

سرویس نوین
خشکشوئی ـ مبلمان ـ موکت و فرش در محل‌با دستگاه مدرن‌و موادمجاز
تلفن ۲۷۲۹۰

کارخانه قالیشوئی ادیب
تلفن شعبه مرکزی ۹۵۶۵۶۵
تلفن خیابان نواب ۹۵۲۴۵۴
تلفن‌خیابان‌آذربایجان۹۵۸۹۵۰

خشکشوئی مبلمان ادیب
یکدست ۵۰ تومان
درجای‌خودتلفن۹۵۶۵۶۵

درایگلین سرویس آلمان
خشکشوئی مبلمان فرش موکت در محل ۷۹۵۳۰۷

پیمان
خشکشوئی یکدست مبل ۴۰ تومان،شستشوی فرش،موکت، تشك اتومبیل در جای خود
تلفن ۹۲۴۱۷۷
آـ ۷۷۸ ۱

قالیشوئی ماژیک
مرکز ـ کارخانه ۶۶۱۸۲۲
جمشیدآباد ۲-۹۳۷۰۰۱
تهران نو ۷۹۸۸۱

دوراکلین سرویس امریکا
با تکنیک برترگرانتر مطمئن‌تر
تلفن‌های ۸۴۸۳۹۵ و۸۴۸۳۹۶ و ۸۴۵۶۸۳

قالیشوئی فرخ سرویس منظم تلفن ۹۷۵۰۷۸

کارخانه قالیشوئی‌اطلس
تلفن ۹۵۲۵۴۶ و ۹۷۵۴۳۰

قالیشوئی‌عدالت۸۳۳۷۱۷

تعمیرات

تلویزیون

تعمیرگاه تلویزیون الکترون
باتائید وزارت کارتلفن
۷۶۳۶۸۲
تعمیرتلویزیونها R.T.I-R.C.A
شاب‌لورنس فیلیپس سیرا
تلفونکن وسایر مارکهاسرویس
مجهز سیار درشهروشمیرانات

سرویس تلویزیون
گارانتی تلفن ۶۲۸۲۷۱
سرویس‌سیار R.T.I-R.C.A
سیرا مدیاتور جنرال الکتریک و گراندیک بویژه شمیرانات .

تعمیرات فوری تلویزیون
باضمانت کتبی تلفن ۱۶۷۱۳۱

تعمیرگاه مجازشماره ۶
شاوب‌لورنس
جاده قدیم شمیران۲راهی‌قلهک
۸۶۶۷۸۶
SCHAUB-LORENZ

تعمیر تلویزیون فوری‌در محل۸۸۳۸۲۸

تعمیرگاه مجازشماره ۱۶
شاوب لورنس
سرویس‌های سیار فوری
۳۱۳۲۶۲
تلفنهای: ۳۱۳۲۷۸
SCHAUB-LORENZ

تلویزیون فوری درمنزل تعمیر میشود ۹۶۰۵۴۶

PHILIPS
سرویس مرکزی
شرکت سهامی رادیو الکترنیک ایران
فیلیپس
تلویزیون
سیرا
تلفن ۷۸۵۵۳-۷۸۵۵۴
کیلومتر ۱۲ـ جاده آبعلی

شاوب لورنس
SCHAUB-LORENZ
۳۹۲۴۶۳

بخاری

سرویس آبگرمکن
۹۲۰۶۶۴

نصب وتعمیرات ورنك آمیزی بخاری و آبگرمکن
تلفن ۷۶۵۲۶۴

سرویس مجاز ۱۳۱ ارج
تعمیرات‌هرنوع آبگرمکن بخاری‌کولر باقطعات یدکی و کانال کشی ساختمان عباس‌آباد تلفن۸۴۱۱۲۵

شوفاژ

سرویس‌ونصب
شوفاژ۷۵۱۶۵۱

کولر

نصب و سرویس و رنك کولرو کانال کشی فوری
۷۹۳۸۹۷

یخچال

تعمیرگاه سیدحسین
تعمیرهر نوع‌لباسشوئی یخچال‌آبگرمکن۸۸۲۴۳۸

تعمیر یخچال مرژیدرو غیره
۸۳۹۲۲۵

تعمیر یخچال آبگرمکن رنك‌آمیزی‌فوری۹۵۲۶۳۸

تعمیرگاه‌یخچال‌فریجیدر اثاث یدکی موجود است
۸۴۸۷۵۶

فروش اتومبیل

یکدستگاه اوپل ۶۰ دو درب تمیز بدون‌واسطه بفروش‌میرسد تلفن ۸۳۳۳۵۴
آـ ۱۹۹۷۷

پیکان ۵۰ فروشی
آریامهر خیابان قادسی کوچک مرجان شماره ۴۵ ساعت ۸ تا ۴ بعدازظهرجمعه تلفن۶۲۱۳۳۸
آـ ۲۶۹۴۵

برای اتومبیل شما

مرکز فروش‌رنگهای کارخانجات معظم اوزینال آلمان مخصوص اتومبیلهای پیکان
خیابان مولوی‌نرسیده‌به‌چهارراه گمرک امیریه
فروشگاه رنك کهالی
۲۴۰۹۳ ـ ۵۳۳۵۱۷
آـ ۱۹۹۷۸

تعمیرگاه مجاز ۲۸
آریا ـ شاهین بمدیریت حسین خان بابائی با متخصصین‌فن‌وکارآزموده نشانی: خیابان نظام‌آباد تلفن ۷۶۰۸۰۸

سوپرتایم SOORTIME
رینك کرم آلمانی
جهت اتومبیل‌های‌پیکان، بنز و بی. ام . و رسید بازرگانی‌سورتمه‌کریمخان زند تلفن ۳۳ـ۸۳۳۰۳۱

اتوسرویس‌کرملو
تعمیرگاه مجاز شماره ۱ آریا شاهین ـ جیب شمیران مقابل سینما پاسفیک اول خیابان شیراز تلفنهای ۷۵۹۰۰۰ ـ ۷۵۴۶۴۲ گرانتی اتومبیلهای نو تا ۵۰۰۰ کیلومتر

کرایه

اتو لوکس

اتومبیلهای تشریفاتی با راننده برای داخل و خارج از تهران میدان فردوسی تلفن ۸۲۱۲۷۰
آـ ۱۶۳۳۸

کرایه

اتومبیل برادران‌منصوری
اریانا بین‌قصرالدشت وکارون
۹۵۶۲۲۵

کالج بار
پارکس شهر وحومه
۶۶۱۱۱۱
۴۱۱۱۱

بیمان تاکسی اتومبیلهای کرایه بارانندهٔ وبدون راننده۸۸۳۲۸۷
۱ـ۲ آـ۱۹۸۰۵

اتوبارفرح‌شمالی
مخصوص‌حمل‌پاروابساب‌کشی شهرو شهرستان
تلفن ۸۴۸۷۸۸

ماشین آلات

ماشین آلات دست دوم راه سازی
کوماتسو
KOMATSU
را خریداریم به تلفن ۹۵۹۸۲۷ مراجعه نمایید

استخدام

استخدام میشود

گراورسازی‌زانیج‌خواه‌دونفرمرد جوان جهت کادر اداری خود که سواد آن سوم متوسطه و برگ خاتمه خدمت سربازی داشته باشد استخدام مینماید . به لالزار کوچه ممتاز پاساژ ممتاز مراجعه شود .
۱ـ۲ آـ ۸۷۱۵۴

شرکت معتبری
دونفر خانم ماشین‌نویس با معلومات‌دیپلم دبیرستان ویکسال تجربه استخدام میکند داوطلبان از ساعت ۹ تا ۱۲ و ۲ تا۴٫۵ با تلفن ۹۶۲۰۵۹ تماس بگیرند
۱ـ۲ آـ ۱۹۸۰۴

شرکتی چندنفرکارگرساده
باداشتن معافی و تصدیق‌ششم ابتدائی‌استخدام میکندداوطلبان از ساعت ۹ تا ۱۲ و ۲ تا۴٫۵ با تلفن ۹۶۲۰۵۹ تماس بگیرند
۱ـ۲ آـ ۱۹۸۰۳

تعمیرگاهی بدو نفر استادکارکه ۵ سال سابقه کار در رشته باطری‌سازی و خیاط اتومبیل داشته باشد مورد احتیاج‌است خیابان‌مخصوص تعمیرگاه‌پارس تلفن ۹۵۳۷۰۳
۱ـ۵ آـ ۱۹۴۴۳

بچند دوشیزه فروشنده‌نیازمندیم بین چهارراه شاه وامیراکرم فروشگاه تارمانس ۴۶۴۸۲

یکنفر مستخدم زن
بدون بچه برای کارداخلی‌منزل استخدام‌میشودتلفن۷۵۱۰۶۸
۱ـ۲ آـ ۱۹۷۶۱

فروشنده با تجربه وکارگر نصب آسانسورمورد نیاز است آدرس‌ـایرانشهر جنوبی‌پائین‌تر از چهارراه ثریا پلاک ۲٫۹۰ شرکت میراکو
آـ ۱۹۷۶۵

استخدام راننده

بیک نفر راننده جهت حمل‌کالا در تهران‌باتضمین کافی احتیاج است .مشخصات کامل وحقوق درخواستی خود را بصندوق پستی شماره ۲۸۹۱ارسال‌دارید
آـ ۱۹۸۴۱

سکرتر دیپلمه منشی ـ گری با تسلط بتایپ فارسی و لاتین موردنیاز است خیابان رشت‌کوچه قمی شماره ۶۴ شرکت کواترا

بازاریاب مواد غذائی‌باسابقه مورد نیازاست تلفن ۳۹۱۳۵۵
۱ـ۳ آـ ۲۶۶۶۹

استخدام نجار

به ۸ نفر نجار فرنگی‌کار درجه دو احتیاج است کارخانه صنایع فلزی ایران‌تلفن ۱۷ـ۹۵۴۰۱۶

یک کارخانه داروسازی‌احتیاج به یکنفر مهندس برق‌و مکانیک و یک نفر تکنیسین با تجربه‌در کارهای گوناگون مکانیکی کارخانه دارد لطفا با ذکر مشخصات و حقوق درخواستی با راهنمای شماره ۶۵۴روزنامه اطلاعات تماس حاصل نمائید
۱ـ۳ آـ ۸۶۲۶۴

بیمارستان مدائن به چندنفر بانو یا دوشیزه دیپلمه‌واردبامور حسابداری احتیاج دارد داوطلبین همه روزبه‌بیمارستان واقع در خیابان صبا جنوبی مراجعه نمایند .
آـ ۱۹۸۵۴

سه‌نفر جوان باسواد برای کارچاپ پارچه‌مورد نیاز است داوطلبان از ساعت ۴ بعد از ظهر با تلفن ۷۶۰۶۰۳ تماس بگیرند .

کارخانه جیپ ، آریا، شاهین استخدام میکند
۱ـ قالبساز درجه‌یک‌و۲باسابقه
۲ـ صفحه تراشکار با سابقه
۳ـ فرزکار درجه یک‌و۲باسابقه
۴ـ فیکسچرسازی درجه یک و۲ باسابقه .
واجدین شرائط می توانندهمه روزه با دردست داشتن معافی یا ورقه خاتمه خدمت نظام وظیفه بکارگزینی کارخانجات واقع در ۱۴ کیلومتری جاده مخصوص کرج مراجعه‌فرمایند.
۱ـ۵ آـ ۸۶۴۸۰

بیکنفر دکتر داروسازویکنفر کمک‌داروسا زکه مدت ۳ سال سابقه کار در تهران داشته باشند برای تمام وقت موردنیاز است تلفن ۳۱۳۸۵۳
آـ ۱۹۸۵۰

بانك تجارتی‌ایران وهلند استخدام مینماید
کارمند دیپلمه با حداقل دوسال سابقه کار در امور حقوقی ، داوطلبین به کارگزینی بانك واقع در خیابان سعدی شمالی ساختمان بانك ایران و هند مراجعه نمایند.
آـ ۸۷۷۱۴

استخدام یك خانم منشی
یك خانم منشی
که به ماشین نویسی فارسی و لاتین و امور دفتری تسلط و بزبان انگلیسی آشنائی کامل داشته باشد برای کار تمام‌وقت با حقوق مکفی مورد احتیاج است داوطلبان مشخصات‌کامل خود را (تحصیلات ـ سابقه کار ـ نام معرف ـ نشانی و تلفن) قبل از ۱۵ اسفند به صندوق پستی‌تهران ۱۶۴۶ـ۱۱ ارسال فرمایند.
از داوطلبانیکه واجد شرایط باشند برای مصاحبه حضوری دعوت خواهد شد .
آـ ۲۶۹۹۱

آگهی استخدام
شرکت امیکو به یک نفر که بزبان انگلیسی کاملا آشناباشد و دارای تحصیلات عالی بوده و سابقه کافی در کار داشته باشد برای سرپرستی یکمجله خارجی نیازمند است .
داوطلبان برای مذاکره همه روزه از ساعت ۸٫۵ الی ۱۰ صبح به آدرس شرکت امیکو خیابان فرح جنوبی چهارراه تخت طاوس کوچه باغ‌شماره ۱٫۲۸ مراجعه نمایند.
۱ـ۲ آـ ۸۷۷۸۴

دوشیزه ماشین نویس
فارسی و لاتین استخدام‌میشود. متقاضیان بین ساعت یک تادو بعد ازظهر به شرکت مایکل رایس ایران خیابان ثریاشماره ۱۳۰ طبقه هفتم مراجعه نمایند.
۱ـ۲ آـ ۲۶۸۳۵

بیک فروشنده مرد
برای سرپرستی و فروش در فروشگاه‌وبوتیک برای‌شهرستان کاشان با حقوق مکفی نیازمندیم شرط استخدام تجربه کافی و حداقل پنج سال سابقه کار میباشد.
تهران ـ سه‌راه شاه ـ تالار کودک
۱ـ۳ آـ ۸۷۴۵۶

شرکت مهندسی لاك‌رانژ بتعدادی جوشکارکاربیت و برق احتیاج دارد داوطلبین به شرکت لاك رانژ خیابان تخت طاوس بالاترازفرح شمالی نبش ده‌متری اول‌دست راست ساختمان لاك‌رانژ مراجعه فرمایند .

آگهی استخدام
شرکت سهامی تولیمادو نفر نگهبان مرد که سن آنها از ۳۵ سال کمتر نباشد برای تمام وقت‌ـ استخدام مینماید همه روزه از ساعت ۴ الی ۷ بعد از ظهر در تهران خیابان آیزنهاور مقابل وزارت کارمراجعه‌فرمائید

بچندنفر خانم و آقاجهت امور ویزیتوری در مطبوعات‌نیازمندیم‌خیابان آیزنهاور چهار راه خوش جنب پمپ بنزین پلاك ۴٫۱ طبقه اول

بدونفر دوشیزه یا بانو جهت امور تلفنچی‌ودفتر داری مورد نیاز است متقاضیان به سه‌راه شاه پشت فروشگاه بزرك کوی گودرز ساختمان۱۶ طبقه ۴ شماره ۴ از ۹ الی ۱۲ صبح و ۳ الی ۸ بعد از ظهر مراجعه نمایند .

به‌تعدادی ویزیتور مرد باتجربه نیازمندیم تلفن ۳۱۴۰۷۲

دفتر سنگ محک به یکنگارگر جوان با تحصیل خواندن و نوشتن احتیاج دارد ۸۶۶۱۳۱
آـ ۱۹۹۶۵

فروشنده زن و مردنیازمندیم نادری چهارراه یوسف‌آباد ساختمان عباسیان طبقه‌چهارم
آـ ۱۹۹۶۳

به یک نفر مستخدم مدرسه نیازمندیم تلفن ۳۰۲۰۳۹
آـ ۱۹۹۵۲

عده‌ای مفصل‌بند جهت کابل کشی تلفن تهران مورد نیز میباشد که پس از طی‌یکدوره کارآموزی‌استخدام خواهندشد. شرایط : معلومات حداکثر سوم متوسطه داشتن معافیت ۵ تا۹ اسفند ۴ تا۶بعد از ظهرخیابان ثریا(بین ویلا وحافظ شماره ۲۸۸) مراجعه نمائید.
آـ ۱۹۹۴۹

بیکنفر دوشیزه یا بانو جهت سکرتری‌مورد نیاز است تلفن ۶۶۱۵۸۳

بیمارستان توان بخشی شفایحیائیان افرادی‌راکه دارای گواهینامه سوم متوسطه بوده و بیشتر از۲۵ سال نداشته‌باشند ازطریق‌مسابقه ومصاحبه پس از طی یک دوره کارآموزی دوماهه بعنوان کمك بهیار استخدام مینماید ، داوطلبان واجد شرایط‌استخدام‌میتوانند تاتاریخ ۱۵ اسفندبکارگزینی بیمارستان واقع در خیابان ژاله مراجعه نمایند .

فروشنده باتجربه برای لوازم فنی‌مورد نیازاست تخت جمشید شرقی بین روزولت و بهار شرکت سانترم بعد از ظهر ها ۶۰۸ مراجعه

استخدام تراشکار
کارخانه ایران برنا واقع در کیلو متر ۶ جاده‌قدیم کرج تراشکار ـ صفحه تراشکار فرزکاردرجه‌یك استخدام مینماید تلفن ۹۵۵۱۳۱

سرامیك
شرکت تایل فرام
چندنفر خانم یا آقا که‌آشنائی بامور سرامیکسازی داشته باشند . استخدام مینماید. تلفن ۸۳۲۲۶۹
۱ـ۲ آـ ۷۷

تولید دارو استخدام میکند
یکنفر مترجم زن که به زبان انگلیسی و تایپ لاتین تسلط کامل داشته واز عهده ترجمه نامه‌های علمی و تجاری برآید با حقوق مکفی استخدام‌میشود شرکت تولیددارو چهارراه یوسف‌آباد اداره استخدام .
۱ـ۲ آـ ۸۷۵۸۲

بیك زن و شوهر جهت خانه‌داری و آشپزی‌منزل بطور شبانه روزی با حقوق مکفی و در رفاه کامل‌نیازمندیم متقاضیان با تلفن ۷۹۰۰۰۴ تماس بگیرند

بدونفر موتور سوار با ضامن معتبر نیازمندیم تلفن های : ۶۲۲۷۴۴ و ۶۲۱۲۰۲

بچند نفر دوشیزه یا بانو فروشنده نیازمندیم‌چهار راه امیراکرم پاساژ پاسارگاد گالری‌جونك‌نور

جویای کار

جوانی شهرستانی دیپلمه ادبی از صبح تا چهار بعد از ظهر برای تنظیم دفاتر و کارهای دفتری آماده در شرکتهای خصوصی میباشد راهنمای شماره ۶۶۹ تلفن ۳۱۱۲۳۱ روزنامه اطلاعات

راننده با گواهینامه پایه یک با ماشین مرسدس بنز ۱۸۰آماده بکار تلفن ۹۲۸۴۹۸
آـ ۱۹۹۸۲

بانوئی ۲۱ ساله
جهت کار در منزل مخصوصا خانواده‌های خارجی از ساعت ۷ صبح الی ۸ بعد از ظهر با حقوق مکفی با ضامن معتبر جویای کاراست تلفن ۳۱۱۲۳۱ راهنمای ۶۷۹روزنامه اطلاعات
آـ ۲۶۹۷۳

جوانی با گواهینامه دوشخصی جویای کار است تلفن۵۹۳۱۱۹
۱ـ۲ آـ ۲۶۸۱۹

آموزشگاهها

ماشین نویسی
بیژن همسا ندارد
میتوانید امتحان کنیدمیدان‌ژاله تلفن ۳۱۸۳۸۴

برای استخدام‌فوری اموزشگاه فائز آموزش I.B.M و ماشین نویسی‌خیابان‌شاه‌آباد ۳۰۳۱۳۵

آمادگی برای استخدام فوری

مایا بهای بسیار نازلی شما را برای استخدام در ادارات و سازمانهای مختلف اماده کرده وموفقیتتان‌راکاملا تضمین‌میکنیم ماشین‌نویسی ریانی . شاه‌آباد مقابل‌سینما حافظ تلفن۳۱۷۱۳۵

تدریس خصوصی

شیمی ششم
تضمینی ۸۴۶۵۴۲

ریاضیات فیزیك شیمی
توسط دانشجویان با تجربه ۷۸۰۱۹۲

کلیه دروس توسط دانشجویان فنی تلفن ۹۲۳۲۱۴ ـ ۸۴۳۹۴۷

انگلیسی ، فرانسه ، آلمانی
تدریس میشود تلفن ۷۵۸۲۶۵
۱ـ۱۰ آـ ۱۸۹۹۲

با هفته‌ای یك جلسه تدریس در کلیه دروس قبولی شما را تضمین مینمائیم دانشجویان‌سال چهارم پلی‌تکنیك تهران باچهارسال‌سابقه‌تدریس خصوصی و دبیرستانی تلفن ۹۲۶۱۲۷

درمدت بسیار کوتاهی، عقب افتادگی شما در کلیه دروس توسط دانشجوی دانشگاه آریامهر با ضمانت‌قبولی جبران میشود ۸۴۴۰۷۹
۱ـ۲ آـ ۲۶۸۱۹

ریاضی مکانیک رسم فنی توسط دانشجوی سوم فنی ـ ۹۲۶۷۲۰
۱ـ۲ آـ ۲۶۹۴۱

املاك ومستغلات

فروش

خانه فروشی
فروشی چهار طبقه مجزا پنج اطاقه با تلفن و شوفاژ باغ‌صبا ۳۱۹۷۸۴ بنگاه کوشان
آـ ۸۷۷۹۰

فروشی خانه‌امیرآباد ۳۶۰ متر با تلفن کولر ـ شوفاژ و شش اطاق ۳۱۹۷۸۴ بنگاه کوشان
آـ ۸۷۸۱۲

خانه های ویلائی و مستغلاتی در امیرآباد جردن ونك یوسف‌آباد موجود است ۶۳۱۵۲۴

۱۰ دستگاه آپارتمان فروشی هر دستگاه سه اطاقه با سرویس کامل اجاره همه‌نوع خانه‌های شمیرانات همه‌نوع‌بزرك و کوچك دفتر شمالی ۷۷۷۲۷۹ ـ ۷۷۷۱۵۸

۵دستگاه خانه در سیدخندان فوری بفروش میرسد تلفن ـ ۷۷۴۶۵۷
۱ـ۱۲ آـ ۱۹۷۸۷

فروش خانه های ویلائی و مستغلاتی شمال شهر ۸۴۱۴۲۸

سیمتری نیروی هوائی
خانه‌ای بمساحت ۶۳۰ مترمربع دوبرابر دوسند مالکیت دارای چهار اطاق ـ سرویس کامل و نیش تلفن بمبلغ ۳۰۰هزارتومان بفروش میرسد تلفن ۶۳۳۳۸۵و ۷۹۱۷۸۰
۱ـ۲ آـ ۱۹۸۷۸

فرح جنوبی یکدستگاه ساختمان
دوطبقه جنوبی مستقل ۳ اطاق باسرویس مساحت ۲۰۰ متر بفروش میرسدتلفن ۸۴۲۸۸۴
۱ـ۲ آـ ۱۹۸۱۸

میدان ونك
ویلای یك طبقه مهندسی ساز ۷ اطاق ۶۰۰ هزار تومان نقد و معاوضه تلفن ۳۱۰۱۶۸

پهلوی تخت طاووس مستغلات پنج طبقه نو ساز ۵ اطاقی شوفاژ تلفن ۹۰۰ هزار تومان نقد و معاوضه تلفن ۳۱۰۱۶۹

خانه مسکونی ۷۰۰متر دوطبقه لوکس ۱۱ اطاق مجهز بدستگاه شوفاژ ، برق ، آب وتلفن‌قیمت ۷۲۰ هزار تومان خیابان‌محمد رضاشاه بعلت مسافرت بفروش میرسد تلفن ۶۳۲۴۴۹
۱ـ آـ ۱۹۷۵۲

خانه های ویلائی ومستغلاتی‌در پهلوی وجردن‌فروشی ۸۹۱۱۱۰
۱ـ۴ آـ ۱۹۴۰۶

خیابان بخارست
ویلا مهندسی نوساز جهت‌یك‌خانواده بهترین ساختمان مجلل با کلیه لوازم ۵۰۰ متر زمین ۱۰۰۰ متر بنا ۱۲ اطاق ۸۵۰ هزار تومان تلفن ۳۱۰۱۶۹

آپارتمان فروشی
یکدستگاه آپارتمان با درآمد۴۹۰۰ تومان چهار طبقه قیمت ۴۶۰ هزار تومان فروشی ۶۲۴۲۵۵

تعدادی آپارتمان با مغازه در پاساژ فرهاد تهران پارس بفروش میرسد بتلفن ۷۷۰۹۹۲ مراجعه شود .

دربازکن برقی
B.K.D
یکعدد ۲۵۰ تومان
قیمت :
بدون پیش قسط باقساط ۶ماهه
بوسیله تلفن سفارش دهید دستگاه درمدت ۴ ساعت نصب وتحویل میگردد
تلفنهای دفترفروش : ۶۸۱۰۱۱ الی ۶۸۱۰۱۵
تابلوء انصاری و مرکزفروش : شرکت مکد الکترنیک ـ بهدی مقابل بانک ساپا . ۶۸۰

دفتر محمود قراملکی
بعده‌ای خواننده آماتورو کوپل رقص نیازمندیم خیابان شاه چهارراه امیراکرم ساختمان کاشانی طبقه ۴ اتاق ۴

یك کارخانه بزرك تولیدی سه نفر سرپرست‌انبار که حداقل دارای سه سال سابقه کار انبارداری در کارخانجات تولیدی باشند با حقوق مکفی استخدام مینماید ـ اشخاصیکه در کارخانجات پشمبافی سابقه کار داشته باشند ارجح‌خواهند بود .متقاضیان مشخصات پرسنلی و سوابق کار خود را به صندوق پستی شماره ۱۷۴۹ر۱۴سهران، ارسال دارند .

آگهی استخدام

نقشه‌کش ماشین آلات
شرکت ایران مینتك به‌تعدادی نقشه‌کش‌ماشین آلات به طور تمام وقت احتیاج دارد . واجدین شرایط از ساعت ۴ الی ۶ بعد از ظهر به آدرس خیابان‌ثریابین حافظ‌وویلاپلاك ۲۶۰مراجعه‌نمایند

مترجم زبان انگلیسی
بانك‌ایران‌وخاورمیانه‌احتیاج به‌یکنفرمترجم‌درجه‌یك در زبان انگلیسی داردکه‌درکار ترجمه ازانگلیسی به فارسی و بالعکس تخصص‌وتجربه کافی‌داشته باشد داوطلبان میتوانند درخواست خود رابزبان انگلیسی متضمن شرح مختصری از سوابق و تحصیلات خود بوسیله پست بعنوان حسابدار کل بانك به صندوق پستی شماره ۱۶۸۰ ارسال بدارند
بانك‌ایران‌وخاورمیانه

شرکت سیراکو جهت تکمیل کادر حسابداری
خود عده‌ای خانم حسابدار با سابقه و ورزیده‌طبق شرایط زیر با حقوق مکفی استخدام مینماید .
۱ ـ دارای معلومات حداقل پنجسال سابقه حسابداری بازرگانی .
۲ ـ حداکثر سن ۳۵ سال
۳ ـ دارای ضامن معتبر
۴ ـ تعهد پنجسال خدمت
واجدین شرایط میتوانند غیر از ایام تعطیل از ساعت ۵½ تا ۷½ بعدازظهر به‌خیابان سوم اسفند جنب بانك اعتبارات ـ پاساژ خامنه‌ای‌پور ـ شماره ۴۴ـ طبقه پنجم اطاق شماره ۱۷ مراجعه نمایند.

اطلاعیه
تعمیرگاه‌مجهز مرسدس بنز
قبل از مسافرت اتومبیلهای خود را گارانتی کنید
آدرس : خیابان ملك ـ خیابان آق‌اولی
تلفن : ۸۴۱۹۵۳ ـ ۸۴۰۳۹۲

یکدستگاه ژیان بخرید ۲ دستگاه تحویل بگیرید
اتومبیل امیر نماینده ژیان جایزه میدهد
شما در هر کجای ایران که هستید اگر تا آخر وقت ۲۹ بهمن ۵۱ یک اتومبیل ژیان یا مهاری و یا ۶۰۲ جوانان از این فروشگاه خریداری فرمائید بقید قرعه یک ژیان مجانی دریافت خواهید نمود .
شرایط سهل وتحویل فوری ـ از این موقعیت استثنائی استفاده فرمائید
آدرس : خیابان نواب میدان محمد رضاشاه تلفن ۹۳۵۰۵۱ و ۹۳۵۰۵۰

بشکن
مطمئن ـ بی نظیر ـ بهداشتی بین‌المللی در سراسر دنیا مورد استفاده است همه خواستارند .

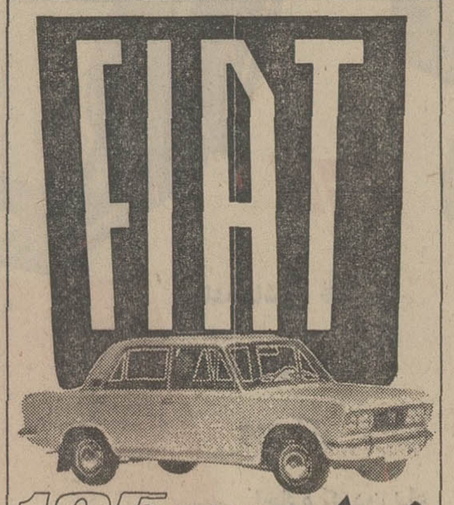

فیات ۱۹۷۳
اتومبیل ایده آل از نظر زیبائی ـ قدرت ـ قیمت
نمایندگی و مرکز پخش شرکت کارامسر تلفنهای ۷۵۵۰۸۲ و ۷۵۳۹۵۸

کارگاه صنعتی بهنام
تولید کننده انواع و اقسام ماشین آلات آردسازی در ایران تلفن ۹۵۱۰۰۵

اطلاعات
صاحب امتیاز
عباس مسعودی
تهران خیابان حیام
تلفن ۳۱۱۰۷۱
شرکت سهامی
ایران‌چاپ
چاپخانه اطلاعات
خیابان سپه مقابل پست خانه مرکز
تلفن ۳۱۱۲۳۳

نیازمندیهای شما

دروس شیبانی‌کوچه‌افرا زمینی بمساحت ۳۶۵مترشمالی‌وجنوبی ۱۱٫۵ × ۳۲ و جواز ساختمان بفروش میرسد از۳تا۶بعدازظهر باتلفن ۸۳۲۲۶۵ تماس بگیرید.
۱ـ۲ آ ـ ۱۹۹۳۱

آپارتمان دو طبقه
مستقلاتی فروشی در تهران پارس تلفن ۷۸۲۱۲۸
آ ـ ۲۶۹۸۷

یك دستگاه آپارتمان۳ اطاقی بفروش میرسد قیمت۷۵ هزارتومان‌تلفن ۶۳۴۲۵۵

زمین فروشی

قطعات ۱۲۰ متری و ۱۵۰ متری خیابان خراسان متری ۱۰تومان آیزنهاور اول‌جیحون املاك آریا تلفن۹۶۰۱۱۱

اکازیون
زمینی است بر خیابان‌شاهرضا مقابل سینمادیانا ۵۰ × ۲۰متری ۲۲۰۰ تومان تلفن ۹۶۰۱۱۱
۱ـ۳ آ ـ ۱۹۷۷۲

یک قطعه زمین
بمساحت ۱۷۰۰ متر واقع در خیابان‌سوم‌اسفند بفروش‌میرسد طالبین به‌تلفن۶۳۴۸۳۷ مراجعه نمایند.
۱ـ۲ آ ـ ۸۷۱۷۰

کنار دریا
قطعات تفکیك شده به فروش میرسد تلفن ۸۳۵۳۴۸
آ ـ ۱۹۸۸

زمین ۱۰۰۰ متری بین میدان ونک و جردن به فروش‌میرسد تلفن ۸۳۵۳۴۸
آ ـ ۱۹۸۸

پس انداز و تامین آتیه با خرید اراضی و باغات کرج دفتر شمیرانی ۸۹۲۹۸۲

همه‌میتونن داشته باشن
درجنوب غربی تهران قطعات ۱۰۰متری باسند مالکیت متری
۶۰تومان
نقدو اقساط مشجر باآب وبرق سه‌راه تهران‌ویلا طبقه فوقانی بانك‌تهران دفتر جهان

فروش‌وسرقفلی
یك باب مغازه سعدی جنوبی نبش پاساژ سلامت بفروش میرسد تلفن ۸۷۲۰۶۲

فروش‌پمپ‌بنزین
یك‌پمپ‌بنزین اختصاصی با تمام تجهیزات آماده فروش است طالبین‌همه روزه غیراز پنجشنبه‌ها و ایام تعطیل از ۳ تا ۷ بعدازظهر باتلفن۹۲۴۹۴۹ مکالمه فرمائید

عایدی سرشار با ترقی روزافزون
خرید پاساژ اعتماد در خیابان پهلوی جنب بزرگمهر سرمایه شما را با مبلغ صدی ۲۰ منافع در سال تضمین مینماید تلفن ۴۵۸۷۵
آ ـ ۱۹۷۴۶

دربهترین نقطه‌شمیران‌جواز سالن آرایش زنانه فروشی‌تلفن ۸۹۲۰۳۷
۱ـ۳ ا ـ ۱۹۵۶۲

سالن آرایش
سالن‌آرایش زنانه‌درخیابان‌شاه باسابقه چندین ساله وموقعیت عالی باوسایل‌ودکوراسیون‌کامل‌و تلفن بفروش میرسد طالبین‌تلفن ۹۳۰۳۵۸ مراجعه فرمایند.
۱ـ۲ آ ـ ۱۹۷۳۷

یک لابراتوار داروسازی مجهز باپروانه مواد غذائی وآرایشی بفروش میرسد تلفن: ۳۱۱۴۸۵
۱ـ۳ آ ـ ۱۹۵۶۷

اغذیه هیلتون سه باب مغازه باجواز نوشابه الکلی واقع در شاه‌آباد جنب کاباره لوکولوس واگذار میشود ۳۱۵۸۳۰
۱ـ۲ آ ـ ۱۹۷۷۴

اجاره‌داده‌میشود

آپارتمان اجاره
دروس خیابان کامران
طبقه دوم و سوم اپارتمانی ۴ اطاق و هال سرویس کامل‌تلفن کولر پارکینگ آفاف تلفن ـ ۸۸۲۶۳۲
آ ـ ۱۹۸۱۹

تعدادی آپارتمان شمال شهر اجاره موجود ۸۴۱۴۲۸

آپارتمان ۵ اطاقه لوکس شمال شهر جهت کار و سکونت‌اجاره ۶۲۱۵۳۸
آ ـ ۱۹۹۶۲

آپارتمان ۲ الی ۸ اتاقه باکولر شوفاژ تلفن برای اجاره
وزرا نرسیده بخیابان یازدهم ساختمان دریچه‌طبقه‌سوم‌دریچه ۶۲۲۹۵۴
۱ـ۳ آ ـ ۱۹۸۶۱

قابل توجه اطباء شرکت ها و موسسات دولتی
آپارتمانهای مجهز در خیابان پهلوی بالاتر از تخت جمشید ـ ۴۵۶۰۱
۱ـ۶ آ ـ ۱۹۸۹۸

دفتر کار از یك تا ۶۰ اطاق مجهز در بهترین
محل ومشهورترین‌ساختمانهای تهران: ساختمان آلومینیوم خیابان شاه و ساختمان‌پلاسکو خیابان اسلامبول برای اجاره به موسسات ملی و دولتی و تجارتخانه‌ها آماده می باشد تلفن ۴۸۲۰۰
۱ـ۴ آ ـ آ ـ ۱۹۹۴۱

قابل توجه‌شرکتها وسازمان‌های دولتی
ساختمانی در نارمك حوالی هفت‌حوض با ۲۶ اطاق و تلفن اردیبهشت ماه برای اجاره آماده است تلفن ۷۹۰۱۵۹
آ ـ ۱۹۹۸۳

نیازمندیهای اجاره

سازمان نیازمندیهای خارجیان
خانه‌شما را اجاره میدهد ۸۲۳۹۳۹

موسسه امور خارجیان
اجاره‌به خارجیان‌تلفن۷۵۱۷۸۲

یك موسسه وابسته به دولت
بساختمانی با مشخصات زیر برای اجاره(مدت طولانی)بدون واسطه نیازمند است. تعداد اطاق: یک سالن بزرگ در حدود ۸۰متر مربع ـ سه سالن کوچک هریک در حدود ۵۰ متر مربع و دوازده اطاق با تجهیزات کامل شوفاژ‌کولر واقع در منطقه‌ای از شمال محدود به بلوار الیزابت از جنوب خیابان شاه ـ شرق خیابان قدیم شمیران ـ غرب خیابان امیرآباد و سی‌متری ـ از علاقمندان خواهشمند است مشخصات کامل ساختمان خود را با ذکر شماره تلفن قبل از ۱۵ اسفند به صندوق پستی تهران ۱۶۴۶ـ۱۱ ارسال‌فرمایند
آ ـ ۲۶۹۹۱

ساختمان ۳۰ الی ۴۰ اطاقه با حیاط و استخر جهت یك کمپانی خارجی فوری نیازمندیم تلفن ۸۲۰۸۴۱

آژانس امپایر ۷۷۷۵۰۰
خانه‌شما را ۷۷۳۲۸۵
به‌خارجیان اجاره‌میدهد ۷۷۸۹۵۵

آژانس بین‌الملل
اجاره مستغلات مدرن‌بخارجیان مبله وغیرمبله تلفن ۸۳۰۸۴۱ و ۸۳۰۸۴۲ و ۸۳۰۸۴۳

۸۳۵۱۲۰-۸۲۹۷۶۶
سازمان کورش ـ اجاره به خارجیان

اجاره میشود
برای ۶ خانواده اروپائی ویلا بااستخر یا طبقه اول با استخر

آپارتمان برای دفاتر تجارتی‌و اطباء وشرکتها مجهز به کلیه وسائل خیابان‌شاه‌نبش‌فخررازی ۴۳۷۱۷
۱ـ۵ آ ـ ۱۹۳۹۴

تلفن ۸۳۰۸۴۱ و ۸۳۰۸۴۲ و ۸۳۰۸۴۳

موسسه نیازمندیهای هیلتون اجاره به خارجیان ۸۳۴۶۳۷

ویلای‌شمارادرشمیرانات
بخارجیان فورا اجاره میدهیم ۷۷۲۰۰۳

مورد نیاز برای اجاره
بیك سالن ۵۰ × ۲۰ با برق سه‌فاز ۱۰۰ آمپر با اجاره‌مکفی جهت کارگاه صنعتی مورد نیاز است تلفن ۵۳۲۱۶۱ و ۲۱۷۰۱

اجاره به خارجیان ۸۳۹۱۸۳

منزل طبقه اول یا دربست
دارای ۴ اطاق خواب واطاق مستخدم با تمام وسائل موردنیاز است ۸۲۵۳۱۴
۱ـ۳ آ ـ ۱۹۸۸۶

خریداری‌میشود

اراضی شرق تهران ـ تهران پارس ـ نارمك ۷۹۰۰۹۰

عباس‌آباد حوالی جردن
دوقطعه زمین جنوبی فوری خریداریم تلفن ۸۴۵۵۴۴

خریدار ام. ام سی و جنت‌آباد۹۲۸۲۹۴صحرا

زمینهای جاده تهران تا قزوین و تهران و ساوه خریدار و فروشنده‌ایم ۸۴۴۳۳۳

بازرگانی نیك ۶۸۱۶۰۶
مرکز معاملات املاك‌ومستغلات یوسف‌آباد ونك وحومه تهران

اراضی تهران‌پارس خریداریم ـ ۷۹۶۰۲۷
۱ـ۲۶ آ ـ ۱۹۶۵۲

اراضی کیشا خریداریم قنبری ۶۳۹۲۹۸ ـ ۶۳۴۹۹۲

اراضی‌ساحلی جنگلی‌جلگه‌ای از بابلسر تا رامسرخریداریم ۴۵۱۶۸ ـ ۶۶۲۴۵۹ـ ۴۳۴۹۹

اراضی تهران پارس شرکت نفت سازمان‌چای خریداریم تلفن ۷۸۴۸۵

اراضی تهران‌پارس شرکت‌نفت سازمان چای‌بانك‌سپه‌خریداریم ۷۸۲۱۲۸
۱ـ۴ آ ـ ۱۹۷۳۰

زمین تهران‌پارس‌خریداریم‌تلفن ۷۹۳۰۲۰

زمینهای داخل‌محدوده و خانه های دست دوم شمال شهر را خریداریم دفتر جمشید تلفن ۹۲۸۰۸۲

اجاره و یا خرید
یک قطعه زمین و یا محل‌آماده بمساحت ۵ هزار تا ۴۰ هزار متر مربع برای انبار خریداری و یا اجاره میشودتلفن۶۶۸۱۶۷
آ ـ ۱۹۹۵۷

خریدکوهک جنت‌اباد باغ‌فیض عباس‌آباد کردان‌ملارد۶۶۶۲۰۳

خریدار زمین تهران‌پارس ـ ۷۸۱۹۲۶

زمینهای افسریه‌شاه‌اباد شرق مشیریه خریداریم‌تلفن۳۵۵۵۲۶

خریدار زمین افسریه ۷۹۲۸۰۳

زمین‌مونترال‌خریداریم ۷۵۲۸۶۰
۱ـ۳۰ ا ـ ۱۸۶۶۱

زمینهای داخل محدوده وکرج خریداریم ۶۶۸۲۱۹ صفرنژاد

اراضی جردن پهلوی وولنجک فورا نقدی خریداریم ۸۹۱۱۱۰
۱ـ۴ آ ـ ۱۹۴۰۷

بنگاههای معاملات املاك

سازمان‌مسکن‌پارس
اجاره‌به‌خارجیان ۸۴۸۴۲۴

بورس اراضی صنعتی وغیره تهران‌کرج‌قزوین ۹۵۱۳۷۰

دفتر پارس مرکز معاملات املاك و مستغلات‌در شهروعباس آباد و شمیرانات تلفن ۸۴۱۵۵۸

دفتر املاك مولائی بورس اراضی سعادت آباد و کوی مکانیر تلفن ۸۷۶۱۵۵

خریدار و فروشنده زمین، مستغلات‌وویلائی در شمال شهر املاك تهران تلفن ۶۳۴۷۱۲

بورس املاك شمیران
دفترپراتی ۸۷۲۵۷۵ـ ۸۷۷۸۷۵

فروش زمین و خانه در تهران پارس ۷۸۶۴۳

برای خرید و فروش زمینهای بزرگ‌وکوچک‌داخل و خارج‌از محدوده بادفتر ساختمانی آریا ۴۲۶۸۲ مشورت کنید.
۱ـ۶ ا ـ ۱۹۸۹۹

خرید و فروش اراضی طرشت وباغ‌فیض و شمالغرب و کرج ودریا فلکه دوم اریاشهر ثلاث ـ ۹۷۰۸۱۸

مساحت‌دقیق تفکیك‌پیاده کردن زمین تلفن: ۷۷۹۱۴۸

آژانس گاندی
خریدار و فروشنده زمین های عباس‌آباد دره قشلاق ونکتلفن ۶۸۱۳۵۹

بنگاه کوشان ۳۱۹۷۸۴ خریدیا فروش املاك را باتلفن‌بفرمائید
۱ـ۳ آ ـ ۸۷۸۱۴

معاملات‌پول

پول موجود
قلك وام میدهد
درمقابل مبیع ارزنده قلك فورا وام میدهد تلفن ۷۶۵۷۴۵

برای گرفتن پول شرطی نگران نباشید موسسه ۵۵۵ با یك تلفن وام دلخواه شما را با بهره منصفانه‌فوراپرداخت‌می نماید ۸۲۸۳۴۹

وام‌درمقابل‌تلفن‌واتومبیل
۳۱۷۴۳۷

پول فوری در مقابل اتومبیل تلفن ملك
۸۲۸۷۲۸

پول فوری با سود بانکی درمقابل خانه مستغلات ۹۲۸۴۶۵

وام فوری در مقابل ساختمان اتومبیل ونلفن
۷۵۳۷۶۸

از یکمیلیون ریال ببالا شرطی موجود پاکپور ۶۶۴۶۱۸

خانمهای محترم
بشما با شرایط سهل وام و فرش به اقساط میدهیم۴۲۲۲۷

وام در مقابل تلفن اتومبیل‌وملك
۴۹۰۵۰

وام با چك به خانمها تلفن ۵۳۰۲۲۸

وام ارزان
در مقابل سند مالکیت اتومبیل تلفن به مدت دلخواه شما موسسه جهان مقابل لاله‌زار نو ۸۲۲۳۴۱

پول یکمیلیون ریال ببالا دوشاهی‌موجود۸۲۲۶۵۹

پول ۱۰٪ موجود است ۶۸۱۳۵۹

پول۵٫۱شاهی ۶۲۴۸۷۳

پول دوشاهی ۶۲۶۵۰۶

وام‌درمقابل‌تلفن‌واتومبیل
۳۰۳۲۳۷

مورد نیاز پول شرطی شما باوثیقه ارزنده و سودمناسب‌فوری نیازمندیم ـ ۸۳۲۴۷۵

پول شرطی نیازمندیم ۸۳۷۶۸۴

پول‌شرطی بدون واسطه فورا مورد نیاز است ۴۳۴۴۵

پول شرطی‌درمقابل خانه مستغلات فورانیازمندیم ۹۲۸۴۶۶

معاملات‌تلفن

خریدار تلفن در ساختمان آلومینیوم می باشیم به تلفن ـ ۶۶۳۴۲۶ مراجعه نمائید.
۱ـ۴ آ ـ ۱۹۹۴۰

تلفن ۲ یاه خریداریم ۵۳۵۷۴۴

تلفن ۴ یا ۶ با نصب فوری خریداریم سه راه شاه جنب پرنیان تلفن ۹۲۸۸۳۰

تلفن ۶۶ خریداری میشودتلفن ۴۴۷۰۴

خرید و فروش تلفن ۸۲۰۸۴۱

تلفن ۳و۷ خریداریم ۳۰۳۲۳۷

خرید و فروش تلفن ۳۰۳۲۳۷ اسلامبول‌کمپانی ۲٫۱۷

تلفن ۳ و ۴ فروشی ۴۹۲۵۴ ـ ۶۸۶۵۲۶
آ ـ ۲۶۹۸۹ ۱ـ۲

تعویض

قبوض فرش و جواهر بانك
کارگشائی را صددرصد خریداریم و صددرصد وام‌میدهیم موسسه تك
خیابان شاه بالاتراز کاخ‌مقابل ۲۰ متری اول ۴۵۱۶۸ و ۶۶۲۴۵۹ و ۴۳۴۹۹

قبوض اصلاحات ارضی بیواسطه خریدار پاکپور ۶۶۶۲۶۳

تزئینات‌ودکوراسیون

کاغذ دیواری با نصب نقد واقساط تلفن ۹۷۸۴۲۰
۱ـ۱۰ آ ـ ۱۸۷۷۹

کاغذ دیواری با نصب مترمربع ۳۰ریال ۷۷۷۲۰۵ و ۷۷۲۹۱۳

سازمان ویکتوریا
سازنده تابلو های نون ـ پلاستیك تلفن ۹۲۶۸۶۱

فقط به کارمندان دولت اقساطی فروخته میشود
بهترین نو ع (موکت فشرده آلمانی)
تهیه شده از الیاف نا یلون‌قابل شستشو، یکپارچه و بدون‌درز، قابل انتقال به قیمت تجارتی (بمناسبت معرفی جنس).
همکاران ما جهت ارائه نمونه‌آماده‌احضارهستند
تلفن ۸۲۵۳۱۴
۱ـ۵ آ ـ ۱۹۸۵۵

تزئینات داخلی ساختمان ۶۳۷۵۹۵

کرکره‌چوبی
میشلر Mischler
سرما، گرما و نور از کرکره‌چوبی میشلر عبور نمیکند
پارکت BW
نمایشگاه: شاهرضا کوچه فتوحی
۸۲۹۳۹۰-۸۲۴۳۰۷
۸۲۴۸۷۰-۸۲۹۵۹۶

کلیه تزئینات باقساط
تلفن‌های ۷۷۵۷۷۵ و۷۷۵۷۷۱

پرده کرکره
کاغذ دیواری موکت با نصب فوری تلفن ۹۷۰۸۸۸

۷۷۵۷۷۵
کلیه تزئینات باقساط
تلفن ۷۷۵۷۷۱

برای‌ساختمان‌شما

تخلیه‌چاه
۷۷۶۷۱۳

پیمانکاری آزاد
انواع کارهای ساختمانی بطور نقد و اقساط تلفن ۳۱۵۴۷۸

برای نقاشی منزلتان باما تماس بگیرید ۹۳۲۲۹۰

شرکت ساختمانی آسیا
بایکدفعه مراجعه بمهندسین مجرب‌ما زمینهای شما ساخته میشود و مشتری دائمی ما خواهید شد ۸۴۷۲۸۸
۱ـ۱۳ آ ـ ۱۹۷۷۰

شرکت فنی گیو
بامسئولیت محدود برای تخلیه چاه‌فاضل‌آب باسیستم موتوری جدید در مدت ۲۴ ساعت
۹۵۸۳۷۶ و ۹۵۸۵۴۷

پیدا کردن محل نشت آب
روی لوله های داخلی ساختمان با دستگاه الکترونیك‌شرکت‌نشتاب ۹۲۴۱۱۲

لوله بازکنی
لوله بازکنی کنت
تخلیه‌چاه‌تلفن ۷۷۶۷۱۲

نقاشی ساختمان فوری ۷۶۳۷۸۵ و ۷۶۱۹۹۵

لوله‌بازکنی‌دروازه‌دولت ۸۲۷۴۰۸

رفع گرفتگی مزیل لوله‌ساختمانی
باد دستگاه و ترکیم‌ضو ـ تلفن ۷۸۷۲۷

لوله‌بازکنی مؤسسه بهروز ۶۳۹۶۶۱
۲۰ تومان

نیازمندیهای اطلاعات
تلفنی آگهی قبول میکند
تلفنهای ۳۱۱۲۲۴-۳۱۱۲۲۵
۳۱۱۲۲۹-۳۱۱۲۳۰

لوله بازکنی فاضل اب سرکیسیان ۶۲۹۴۵۱

لوله‌بازکنی‌ولوله‌کشی سرویس‌مجهزمسعود بلوار ۹۲۴۴۸۵

لوله‌بازکنی فاضل آب قدیمی. تلفن ۹۵۵۱۱۶

لوله‌بازکنی‌ولوله‌کشی مقدم ۹۲۵۲۷۴

لوله بازکنی فوری ۷۶۳۷۸۵ و ۷۶۱۹۹۵

لوله‌بازکنی
تلفن ۶۶۱۹۵۲

لوله‌بازکنی فاضل آب ۸۲۹۹۹۰ بدون مزاحمت

لوله بازکنی و لوله‌کشی ابراهیمی ۸۴۷۳۵۷

لوله بازکنی، بنائی اسفالت کاری نقاشی ایرانمهر ۶۳۷۵۳۵

آگهیهای متفرقه

اطلاعیه دوغ اراج
چون اشخاصی از شهرت دوغ اراج سوء استفاده میکنند و محصولات مشابه را بنام اراج می فروشند لذا خواهشمند است در موقع مصرف بمارك اراج روی تشتك توجه فرمائید قبلا از شما متشکریم تلفن: ۳۱۹۵۱۲ و ۸۸۰۶۷۲

به‌چنددستگاه‌کمپرسی برای‌حمل ماسه دریکی از شهرستانها نیازمندیم ایران مسکن‌تلفن ـ ۶۶۲۶۸۹

یکعددقپان ۶۰ تنی‌آلمانی فروشی ۹۵۷۲۸۴

قبول سفارش کالا از خارج تلفن ۶۶۴۰۷۷

اخذ پذیرش
ازدانشگاههای‌خارج ۷۵۸۲۶۵

تیمچه سازی و فروش HAFEZ BARADARAN HOSSEINI برادران حسینی ۶۶۸۱۵۵

فروشگاه ادیب
فروشنده مرغ و ماهی لبنیات و خواربار و گز اصفهان نشانی خیابان پهلوی

تلفن ۶۲۴۵۰۷

فروشگاه اتوتورمیکس وارد کننده لباسشوئی تمام‌اتوماتیك‌سن‌جورجیو و فریدولین ـ آب میوه گیری تورمیکس ـ چرخ گوشت تورمیکس نشانی خیابان امیرکبیر نبش سعدی تلفن ۳۰۱۰۲۹ـ ۳۰۴۹۱۵

قسمتی از سهام یك‌گروه‌فرهنگی بفروش میرسد ۳۰۲۰۳۹

گاز

شرکت بوتان
BUTAN
پخش گاز ۹۵۲۰۵۱
سرویس وصدور کارت وتغییرآدرس ۳۱۳۱۶۱
قسمت فروش ۳۰۴۷۱۱
قبول سفارشات گاز از ۷ صبح الی ۹ شب

پرسی گاز
گاز و سرویس
ازساعت ۷ صبح الی ۱۰ شب
۹۶۳۰۲۱-۶
۹۵۰۰۰۱-۶
سرویس و تعمیرات اجاق
۹۶۳۰۳۰

رستوران‌ها

قابلمه‌مجانی
در چلوکباب فرد تهران
مشتریانی که ۴ اسفند ماه‌ناهار میل نمایند قابلمه مجانی‌مطالبه نمایند شاه چهارراه‌اردیبهشت تلفن ۴۸۸۶۶

گمشده

پاسپورت یک‌امریکائی بنام هارس‌ویلسون احتمالا در تاکسی جامانده از یابنده خواهشمند است آنرا به هتل شرایتون اطاق ۱۱۰۶ تحویل داده و مژدگانی دریافت‌دارد.
۱ـ۲ آ ـ ۱۹۶۱۱

دسته چك بدون امضاء از شماره۸۱۹۰۴۲تا ۸۱۹۰۵۰از حساب جاری ۱۱۸۳ به نام اینجانب مرتضی علی‌جعفرزاده مرتضوی بانك بازرگانی ایران شعبه همایون از داخل‌اتومبیلم به سرقت رفته مراتب بمقامات انتظامی نیز شکایت شده و از درجه اعتبار ساقط است.

چك شماره ۲۹۸۵۷۷ بتاریخ ۲٫۱۱٫۵۱ بمبلغ چهل هزار ریال جاری۱۱۶۵بانك‌بازرگانی شعبه انبارگندم‌حامل وهمچنین یکبرگ چك بمبلغ پنجاه هزار ریال بسررسید ۱٫۵٫۵۱جاری ۳۴۲۵۴ بشماره ۶۲۱۴۸۳ بانك بیمه بازرگانان شعبه ری بمبلغ نوزده هزار و ششصد وپنجاه ریال پول نقد بسرقت رفته واز درجه اعتبار ساقط است.
عبداله الوکی‌بختیاری

ساقط ازدرجه اعتبار
چکشماره ۷۷۲۸۰۱ حساب جاری ۱۷۷۴ صادرات صبا بمبلغ ۷۰۰۰ ریال ۲۵٫۱۱٫۵۱ چک شماره ۷۹۳۲۸۱ حساب جاری ۲۹۰ بانکسپه ری‌بمبلغ ۱۰٫۰۰۰ ریال ۵٫۱۲٫۵۱ چک شماره۹۷۲۵۶۲حساب‌جاری۱۷ بانک سپه سنائی بمبلغ ۳۵۶۵ ریال ۱۰٫۱۲٫۵۱ چک شماره ۶۵۵۳۴۱ حساب جاری ۱۳۱ صادرات شعبه ۵۵۸ فرحشمالی بمبلغ ۱۰٫۰۰۰ ریال ۵٫۱٫۵۲ چکهای فوق‌مفقودشده‌وازدرجه اعتبار ساقط است.

امسال هم در حراج بزرك کالای پوشاك عزیزی
عیدی بگیرید
کت و شلوار مردانه از ۱۳۵ تومان به‌بالا ـ یکعدد شلوار نرویرای مجانی
کت و شلوار پسرانه از ۶۵ تومان به‌بالا با یکعدد شلوار فوتبال مجانی
انگشتری طلا
مخصوص خانمهائی که بیش از۹۹تومان خریدنمایند کالای پوشاك عزیزی فردوسی مقابل فروشگاه فردوسی
با پارکینك مجانی

اطلاعیه
مؤسسه‌ساختمانی طالب
کلیه تعمیرات ساختمانی طبقه سازی را میپذیرد.
تلفن ۶۶۱۹۵۲

قابل توجه صاحبان زمین
۱ـ در زمینهای شما سرمایه ـ گذاری میشود
۲ـ خانه‌سازی باشرایط سهل مهندسین ورزیده آرشیتکت ما ارائه دهنده بهترین طرح های استثنائی در اسرع وقت میباشند
تلفن ۶۶۱۹۵۲

فروش‌چنار
۱۰۰هزارچنارقلمهٔ‌اصفهان۳ساله‌و۲ساله با طریق علمی‌پرورش یافته‌بقیمت مناسب‌بفروش میرسد ۶۶۶۰۲۰

شرکت‌بامپوش
نمایندگی انحصاری عایق های جانز ـ منزیل امریکا برای ایزولاسیون منازل و کارخانجات طبق استاندارد های انجمن‌ملی‌عایق کاران امریکا تلفن ۸۲۳۳۵۶

این کتاب بقیمت ۷۰۰ ریال درانتشارات پدیده
بدوستداران‌مثنوی‌معنوی تقدیم‌میگردد شاه‌آبادخیابان ملت تلفن‌های ۳۱۶۷۰۰ و ۳۰۳۹۷۸

Well-known Iranian-American Paper Manufacturing Company is looking for an
EXECUTIVE SECRETARY
Applicants should have excellent knowledge of English and Farsi and should be perfect typists with minimum 3 years experience. English shorthand an advantage but not essential. Only Iranian Nationals need apply. Handwritten application to be addressed to P. O. Box 148 — Tehran, Iran.

همگام نماینده‌انحصاری کاغذهای دیواری کارخانجات(بامنتال آلمان) درایران بقیمت تجارتی تلفن ۳۱۴۰۷۲

تزئینات پوش فرش‌ماشینی-پرده کرکره-کاغذ دیواری-باقساط تلفن‌های- ۷۷۵۷۷۱و۷۷۵۷۷۵

تشکیل دومین جلسه اتاق اصناف

انتظامی رئیس اتاق اصناف

بروجرد ـ دومین جلسه اتاق اصناف شهرستان بروجرد در ساعت۴بعدازظهرروز۱۹ر۱۱ر۵۱ در محل اتاق اصناف باحضور کلیه روسای اتحادیه های‌صنفی و نمایندگان اتاق اصناف و خبرنگاران جراید تشکل‌گردید. آقای انتظامی رئیس اتاق‌اصناف شرح مبسوطی پیرامون قانون و نظام نامه مقررات صنفی ایراد و اضافه نمود که فعلا اتاق اصناف الگو و دستور العملی بمنظور اجرای کامل قانون در دست ندارد ولی اقدامات و مکاتباتی از لحاظ بدست آوردن دستورالعمل از طرف‌اتاق‌اصناف معمول گردیده که قریبا نتیجه آن اعلام خواهد شد تا باجدیت هرچه تمامتر در اجرای منویات مبارک شاهنشاه آریامهر قدم های سریع برداشته شود هم چنین اتاق اصناف بابرخورداری از توجهات مخصوص رهبر عالیقدر انقلاب شاهنشاه‌آریامهر در زمینه اجرای وظایف خود راه سنگین و مهمی را در پیش دارد که بدون تردید دقت دولت پاسدار انقلاب در طریق پیاده شدن برنامه های خوب‌وسودمند از عوامل موثر در تحصیل افتخارات خدمتگزاری برای فرد فرد اعضاء اتاق خواهد بود ما بداشتن منشور انقلاب درسایه همکاریهای اصولی با اتحادیه های صنفی که باقتضاء نظام جدید صنفی بوجود آمده‌اند موفقیت بسیار شایسته‌ای را در تامین رفاه عامه از نظر تعیین و تنزل قیمت ها که تعدیل قیمت ها و زندگی مرفه همگان را در بردارد بدست اورده‌ایم و هم اکنون در پناه تعاون صنفی و جمعی قادر خواهیم بود لیاقت وآمادگی عالی را در مورد اصل سپردن کار مردم بمردم جلوه‌گر سازیم بی شک رسیدن بکمال مطلوب اجرای اصول مبارزه با گرانی ورفع نامیزانیهای موجود مستلزم بررسی و پی‌گیری و همکاری همه‌جانبه‌اصناف محترم شهر خواهد بود که اطمینان دارم اتاق اصناف بروجرد با استفاده از راهنمائی های‌جناب آقای هویدا نخست وزیر وجناب آقای محمد سام وزیر معظم کشور و جناب آقای ناظمی فرماندار کل لرستان و همه اعضاء اتحادیه های اصناف محترم شهرستان بروجردبطریقی خدمت خواهند نمود که درسطح کشور نمونه و سرمشق باشند در این مقام باید اضافه‌کنم‌جناب آقای مجتهدی فرماندار محبوب بروجرد با هوشیاری وصمیمیت و تجلیات انقلابی خاص خود از ارشاد کنندگان صمیمی واز حامیان صدیق‌اتاق‌اصناف‌بروجرد میباشند که مایه سپاس است اجازه میخواهم همه باهم‌بگوئیم افتخار بر شاهنشاه آریامهر موفق باد اتاق اصناف بروجرد جلسه در ساعت ۷ بعدازظهر خاتمه یافت .

تبریکات

جناب آقای دکتر پرویز مهربانی
مدیر کل محترم کاردان بیمه های اجتماعی استان مرکز
صمیمانه‌ترین تبریکات را بمناسبت انتصاب جدید تقدیم میدارم .
رضائی نوری

جناب آقای منوچهر همامی
انتصاب شایسته جنابعالی را بمدیریت بانك بیمه بازرگانان صمیمانه تبریك گفته موفقیت آنجناب را خواستاریم .
فریده و فرخ فضائی پور . علوی

جناب آقای دکتر پرویز مهربانی مدیر کل محترم بیمه های اجتماعی استان مرکز
بانهایت مسرت انتصاب شایسته جنابعالی را بسمت‌مدیریت کل‌داروئی سازمان بیمه های اجتماعی کشور تبریك عرض مینمایم .
دکتر پاشاخواجوی

جناب آقای منوچهر همامی
انتصاب شایسته جنابعالی‌رابریاست کل بانك بیمه‌بازرگانان صمیمانه تبریك‌میگوئیم .
از طرف کارکنان دایره گسترش شبکه اداره سازمان‌بانك ملی ایران ـ علی اکبر بدیعی

جناب آقای دکتر اسدالله کریمی
انتصب شایسته جنابعالی را بریاست کل بانك اصناف‌صمیمانه تبریك میگویم .
علی اکبر بدیعی
۸۷۷۶۸ـ۱

انتصاب شایسته آقای مهندس بیژن شمس بریاست موسسه عالی حسابداری موجب بی نهایت خرسندی اینجانب است .
قدرت‌الله امینی
۸۷۴۷۴ـآ

جناب آقای دکتر پرویز مهربانی
انتصاب شایسته جنابعالی را بسمت مدیریت داروئی سازمان بیمه های اجتماعی صمیمانه تبریك میگویم .
مهندس جعفر هندی
۸۷۷۵۰ـ۱

روزششم‌اسفندماه راکه‌مصادف با خجسته‌جشن تولد اوتارمهربابا میباشد به کلیه دوستداران آن حضرت در سراسر ایران وجهان تبریک میگوئیم .
دوستداران اوتارمهربابا ـ تهران
۲۶۸۹۱ـآ

آگهی دعوت از داوطلبان استخدام در گارد بنادر وگمرکات

از کلیه افرادی که برای استخدام در گارد بنادر و گمرکات ثبت‌نام نموده‌اند «شخصا یا وسیله پست مدارك خود را تسلیم نموده‌اند »دعوت می شود با در دست داشتن‌اصل آخرین مدرك تحصیلی ، عین شناسنامه و برك پایان خدمت زیر پرچم به ترتیب تعیین شده در تاریخ های زیر جهت انجام‌معاینه پزشکی‌ومصاحبه به گارد بنادر و گمرکات خیابان تخت طاوس ، خیابان جم شماره ۳۰ مراجعه نمایند :

۱ـ داوطلبانی که نام خانوادگی آنان با حروف الف ، ب ، پ شروع می شود ساعت ۱۵ «۳بعد از ظهر» روز یکشنبه بیستم اسفندماه ۱۳۵۱.

۲ـ داوطلبانی که نام خانوادگی آنان با حروف ت ، ث ، ج،چ، ح،خ آغاز میشود ساعت ۱۵ «۳ بعداز ظهر»روز دوشنبه بیست ویکم اسفند ماه ۱۳۵۱ .

۳ـداوطلبانی که نام خانوادگی آنان با حروف د ، ذ، ر،ز،ژ،س شروع می‌شود ساعت ۱۵ «۳بعدازظهر» روزسه‌شنبه بیست‌ودوم اسفندماه ۵۱ .

۴ـ داوطلبانی که نام خانوادگی آنان با حروف ش ، ص ، ض ،ط ،ظ،ع، آغاز میشود ساعت۱۵ «۳بعداز ظهر» روز چهارشنبه بیست و سوم اسفند ۵۱ .

۵ـداوطلبانی که‌نام خانوادگی آنان‌با حروف‌غ،ف، ق، ك،گ، ل، شروع‌می شود ساعت ۱۵ «۳ بعدازظهر» روز پنجشنبه بیست و چهارم اسفند ۵۱.

۶ـ داوطلبانی که نام خانوادگی آنان با حروف م ، ن ، آغاز میشود ساعت ۱۵ «۳بعد ازظهر» روز شنبه بیست‌وششم اسفند ۵۱

۷ـ داوطلبانی که نام خانوادگی آنان با حروف و ، ه ، ی آغاز می شود ساعت ۱۵«۳بعداز ظهر»روز یکشنبه بیست و هفتم‌اسفند ۵۱ .

از داوطلبانی که واجد شرایط مندرج در آگهی استخدام در گارد بنادر وگمرکات ،نباشند مصاحبه بعمل نخواهد آمد و بهیچوجه برای استخدام پذیرفته نخواهند شد .

ضمنا تاریخ حضور داوطلبان جهت اعزام به مرکز آموزش در جلسه مصاحبه باطلاع خواهد رسید . م‌الف ۱۸۴۷۵
رئیس گارد بنادر و گمرکات سرلشگر نیکومنش
۸۷۹۰۰۰ـآ

بزرگترین جایزهٔ اعانهٔ ملی

با بلیطهای نوروزی

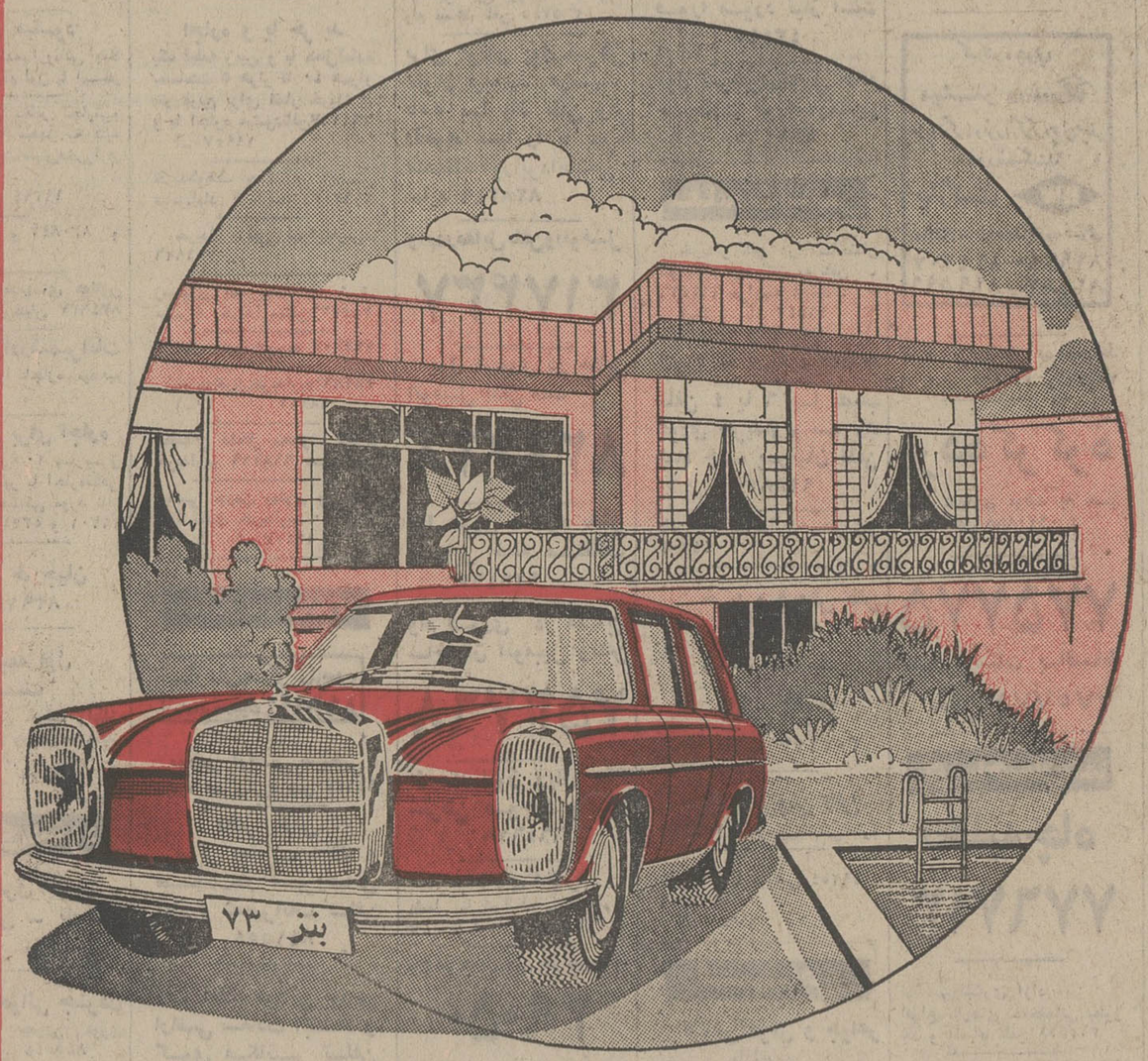

خانه
خانه ویلائی دو طبقه واقع در یکی از بهترین نقاط تهران ،دارای ۷ اتاق ـ گاراژ ـ استخر ـ اتاق مستخدم و سرویس کامل، مجهز به آب ـ برق ـ شوفاژ ـ کولر
به ارزش ۵۵۰ هزار تومان

اثاث
مبلمان و اثاث کامل خانه
به ارزش ۵۰ هزار تومان

اتومبیل
مرسدس بنز ۲۲۰ آخرین مدل
به ارزش ۱۰۲ هزار تومان

پول
۱۰۰ هزار تومان پول نقد

یکجا
خانه، اثاث ، اتومبیل و ۱۰۰ هزار تومان پول نقد ، بزرگترین جایزه اعانه ملی است که یکجا به برندهٔ بلیطهای نوروزی تعلق میگیرد .

بلیطهای نوروزی ، با این جایزه فوق‌العاده ومیلیونها ریال جوایز نقدی دیگر
منتشر شد

برنامه شب سینما
کسری : دوستان

برنامه سینماها

★ **اصلی و بدلی ـ رنگی ـ راجش کانا ـ ممتاز**
حافظ (۳۹۱۰۷۴) ۳۰ر۱۰ـ۱ـ۳۰ر۳ـ۶ـ۳۰ر۸
★ **آرزو ـ رنگی ـ راجندراکومار ـ سادنا**
مری ۳۰ر۲ـ۳۰ر۴ـ۳۰ر۶ـ۳۰ر۸
★ **برای پیروزی ـ رنگی ـ چارلزبرونسون**
ری (۲۲۵۷۸) ۱۰ـ۱۲ـ۲ـ۴ـ۶ـ۸
★ **پیروزی یك قهرمان ـ رنگی ـ شوجی کاراتا**
سانترال (۹۲۸۶۸۶) ۱۱ـ۱ـ۳ـ۵ـ۷ـ۹ر۱۵
متروپل (۳۱۹۴۱۰) ۳۰ر۱۰ـ۳۰ر۲ـ۳۰ر۴ـ۳۰ر۶ـ۸ر۳۰
رویال (۸۲۹۷۸۵) ۱۰ـ۱۲ـ۲ـ۴ـ۶ـ۸ـ۱۰
گلدن‌سیتی (۶۶۳۲۶۹) ۱۵ر۱۱ـ۳۰ر۳ـ۳۰ر۵ـ۳۰ر۷ـ۳۰ر۹
★ **پسران ترینیتی ـ رنگی ـ چیچو ـ فرانکو**
دیانا (۴۷۳۶۵) ۱۵ر۱۱ـ۱۵ر۱ـ۱۵ر۳ـ۱۵ر۵ـ۱۵ر۷ـ۱۵ر۹
تاج (۳۱۳۸۶۴) ۱۰ـ۱۲ـ۲ـ۴ـ۶ـ۸ـ۱۰
مهتاب (۴۷۷۷۷) ۱۱ـ۳ـ۵ـ۷ـ۹
اسکار (۹۲۰۸۸۸) ۳۰ر۱۰ـ۳۰ر۲ـ۳۰ر۴ـ۳۰ر۶ـ۸ر۳۰
ایفل (۳۱۱۴۷۷) ۱۰ـ۱۲ـ۱۵ر۲ـ۱۵ر۴ـ۱۵ر۶ـ۱۵ر۸ـ۱۵ر۱۰
فردوسی (۳۱۵۷۸۴) ۸ـ۱۰ـ۱۲ـ۲ـ۴ـ۶ـ۸ـ۱۰
★ **پنجه های پولادین ـ سینما سکوپ ـ رنگی وانك‌یو**
کریسال (۳۱۷۶۷۵) ۳۰ر۱۰ـ۳۰ر۲ـ۳۰ر۴ـ۳۰ر۶ـ۸ر۳۰
★ **پنجه های مرگبار ـ رنگی ـ شوجی ناراتا**
خورشید (۳۹۳۵۷۸) ۳۰ر۱۰ـ۳۰ر۲ـ۳۰ر۴ـ۳۰ر۶ـ۸ر۳۰
★ **تصاویر عریان ـ رنگی ـ ایریه‌پاپاس**
پارامونت (۴۸۳۲۱) ۱۵ر۱۱ـ۳۰ر۳ـ۳۰ر۵ـ۳۰ر۷ـ۹ر۳۰
★ **جدال در آفریقا ـ سینما سکوپ ـ رنگی**
پرک (۳۱۹۶۳۷) ۹ـ۱۱ـ۱ـ۳ـ۵ـ۷ـ۹
★ **چایکوفسکی ـ رنگی ـ آنتانیناشورانینا**
شهرقصه (۶۲۷۲۹۰) ۱۱ـ۳۰ر۲ـ۵ـ۳۰ر۷ـ۱۰
★ **دوستان ـ رنگی ـ اینسه‌الویا**
کسری (۸۲۶۹۳۹) ۳۰ر۱۰ـ۲ـ۴ـ۶ـ۸ـ۱۰
بولوار (۶۶۰۲۹۲) ۱۱ـ۲ـ۴ـ۱ـ۸ـ۱۰
★ **داستان‌گربه وحشی‌ـ رنگی‌ـ محصول شوروی**
سینه‌موند (۴۸۳۲۲) ۱۱ـ۳ـ۵ـ۷ـ۹
★ **در یك روز آفتابی‌ـ رنگی‌ـ باربرااسترایسند**
شهرفرنگ (۶۲۷۶۲۸) ۱۵ر۱۱ـ۳ـ۱۵ـ۵ـ۳۰ر۷ـ۹ر۴۵
★ **دکترجون تازه چه‌خبر ـ رنگی ـ رایان اونیل**
بریان (۳۹۳۵۳۵) ۹ـ۱۱ـ۱ـ۳ـ۵ـ۷ـ۹
★ **زنهای دم بریده ـ رنگی ـ لاندوبوزانکا**
پوئیدور (۴۲۶۳۱) ۳۰ر۱۱ـ۳۰ر۳ـ۳۰ر۵ـ۳۰ر۷ـ۹ر۴۵
★ **زنهای ماقبل تاریخ ـ باندولرو**
ستاره (۵۳۹۷۲۱) ۹ـ۱۱ـ۱ـ۳ـ۵ـ۷ـ۹
★ **ستارخان‌ـرنگی‌ـنصیریان ـ صیاد ـانتظامی**
آسیا (۴۲۹۰۹) ۱۱ـ۱ـ۳ـ۵ـ۱۵ر۷ـ۹ر۳۰
رکس (۳۱۵۲۹۳) ۳۰ر۱۰ـ۳۰ر۲ـ۳۰ر۴ـ۳۰ر۶ـ۸ر۳۰
شهوند (۳۵۴۰۴۰) ۳۰ر۱۰ـ۳۰ر۲ـ۳۰ر۴ـ۳۰ر۶ـ۸ر۳۰
لیدو (۹۵۱۲۸۲) ۹ـ۱۱ـ۱ـ۳ـ۵ـ۷ـ۹
نپتون (۷۶۰۱۳۶) ۳۰ر۱۰ـ۳۰ر۲ـ۳۰ر۴ـ۳۰ر۶ـ۸ر۳۰
ژاله (۳۰۴۱۲۰) ۹ـ۱۱ـ۱ـ۳ـ۵ـ۷ـ۹
توسکا (۵۳۹۵۴۴) ۳۰ر۱۰ـ۳۰ر۲ـ۳۰ر۴ـ۳۰ر۶ـ۸ر۳۰
پاسارگاد (۷۹۲۷۸۲) ۳۰ر۱۰ـ۳۰ر۲ـ۳۰ر۴ـ۳۰ر۶ـ۸ر۳۰
المپیا (۹۵۶۷۹۶) ۴۵ر۱۰ـ۱ـ۳ـ۵ـ۷ـ۹
درایوین ونک (۶۸۲۵۵۷) ۶ـ۸ـ۱۰
تخت‌جمشید (۴۳۵۵۰) ۱۱ـ۲ـ۴ـ۶ـ۸ـ۱۰
★ **سه‌غول امپراتوری رم ـ رنگی ـ برادهاریس**
ادئون (۳۱۸۱۱۸) ۳۰ر۱۰ـ۳۰ر۲ـ۳۰ر۴ـ۳۰ر۶ـ۸ر۳۰
پلازا (۶۶۰۴۷۶) ۱۵ر۱۱ـ۱۵ر۳ـ۱۵ر۵ـ۱۵ر۷ـ۹ر۱۵
رنگین‌کمان (۷۵۶۷۶۰) ۱۰ـ۱۲ـ۲ـ۴ـ۶ـ۸
سهیلا (۳۱۶۴۲۴) ۳۰ر۱۰ـ۳۰ر۲ـ۳۰ر۴ـ۳۰ر۶ـ۸ر۳۰
★ **سه‌حرفه‌ای ـ رنگی ـ فرانکونرو**
داریوش (۲۶۲۶۵) ۹ـ۱۱ـ۱ـ۳ـ۵ـ۷ـ۹
★ **سایه های تاریك ـ خطاکاران بیباك**
انبرز (۳۰۴۲۵۸) ۳۰ر۸ـ۱۲ـ۳۰ر۳ـ۷ـ۸ر۳۰
★ **فریب عشق ـ رنگی ـ سیمون‌برنت**
آریا (۳۱۹۸۸۴) ۹ـ۱۱ـ۱ـ۳ـ۵ـ۷ـ۹
★ **شبهای سن‌پطرزبورك ـبخاطر یك مشت دلار**
دنیا (۳۹۳۸۱۲) ۳۰ر۱۰ـ۳۰ر۲ـ۳۰ر۴ـ۳۰ر۶ـ۸ر۳۰
★ **صبح روز چهارم ـ سعیدراد**
ماژستیك (۶۶۸۴۶۱) ۱۱ـ۳ـ۵ـ۷ر۲۵ـ۹ر۳۰
★ **عصیان بلوغ ـ رنگی ـ آلدورجیانی**
ب ب (۸۲۹۶۴۱) ۱۰ـ۱۲ـ۲ـ۴ـ۶ـ۸ـ۱۰
★ **عشق دانمارکی ـ رنگی ـ لاندوبوزانکا**
سینماویك (۶۸۴۱۱۶) ۳۰ر۱۱ـ۳۰ر۳ـ۳۰ر۵ـ۴۵ر۷ـ۱۰
★ **عقاب صحرا ـ رنگی چارلز برونسون**
فور (۲۸۰۹۶) ۳۰ر۱۰ـ۳۰ر۲ـ۳۰ر۴ـ۳۰ر۶ـ۸ر۳۰
دروازه‌طلائی (۳۵۲۱۶۰) ۹ـ۱۱ـ۱ـ۳ـ۵ـ۷ـ۹
★ **کابوی بیمه شب ـ رنگی ـ داستین‌هافمن**
پردیس (۳۰۴۲۵۹) ۹ـ۱۱ـ۱ـ۳ـ۵ـ۷ـ۹
★ **کریز ـ رنگی ـ سیلوا بوسینا ـ ماریوآدورف**
ریولی (۷۵۷۷۷۷) ۱۱ـ۳۰ر۳ـ۳۰ر۵ـ۳۰ر۷ـ۹

اطلاعات
شنبه پنجم اسفندماه ۱۳۵۱
شماره ۱۴۰۳۴

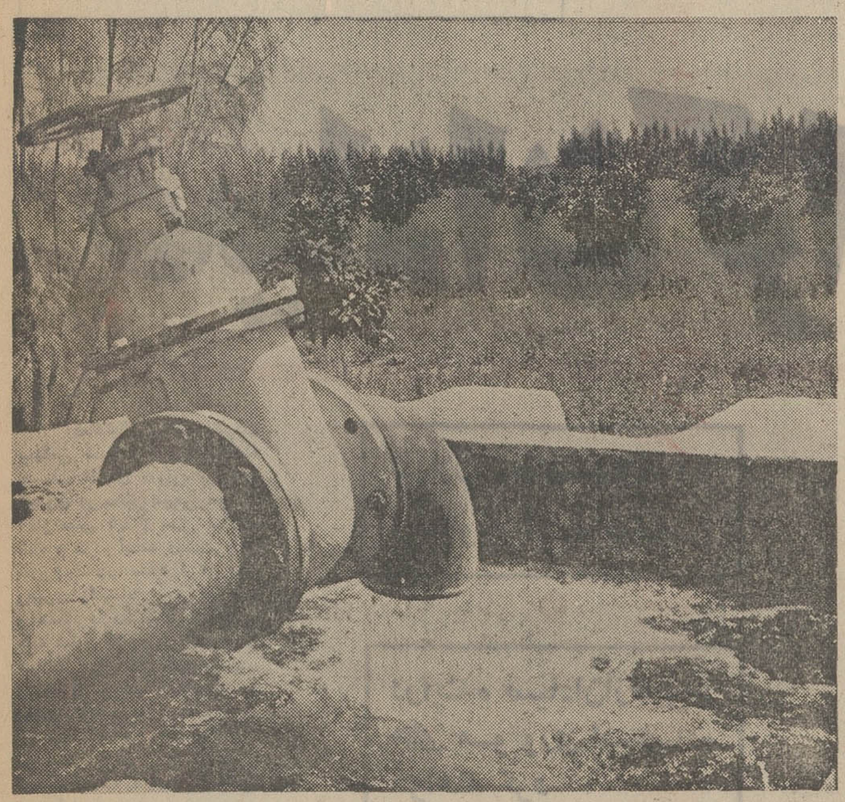

سه شهر زیبای شمال

رشت، بندرپهلوی و خمام

دیگر از خطر آب‌های آلوده در امان هستند

آب لوله کشی این سه‌شهر با جدیدترین طریقه از سه‌چاه «فلمن» تأمین میشود

در رشت ۷۵ کیلو متر، در بندرپهلوی ۴۵ کیلومتر لوله کشی صورت گرفته است

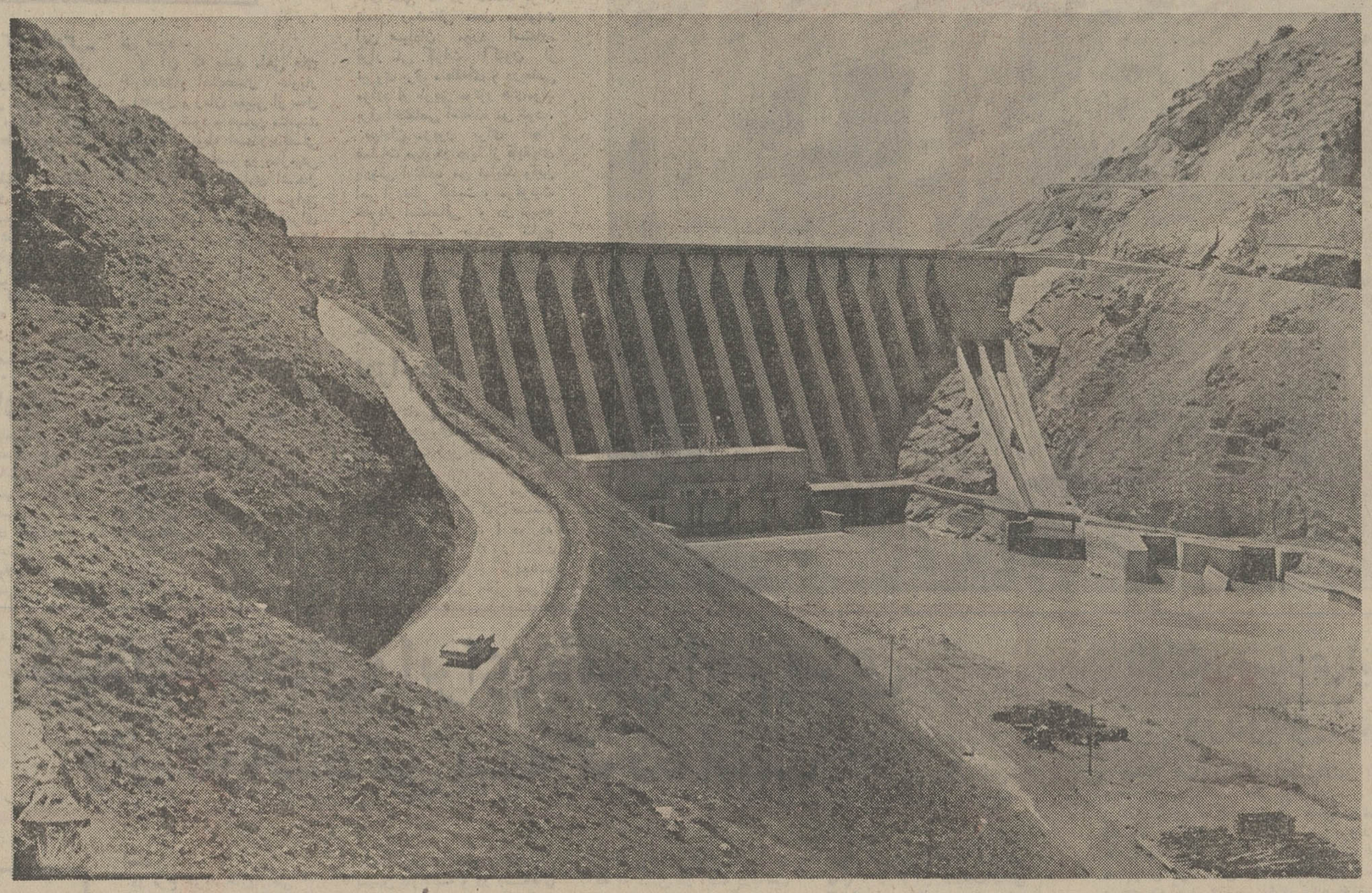

سد شهبانو فرح

آب مصرفی مردم دوبار ضدعفونی میشود

۵۹۸۷ رشته در رشت، پهلوی و خمام انشعاب نصب شده است

سازمان آب منطقه‌ای رشت که در مهرماه ۱۳۴۷ از ادغام دو سازمان آب رشت و بندرپهلوی بوجود آمد مفتخر است که در عصر انقلاب تاریخی ششم بهمن تولد یافته و انجام وظیفه میکند.

قبل از تاسیس سازمان آب منطقه‌ای رشت (مهرماه ۱۳۴۷) مردم شهر رشت و بندر پهلوی آب مشروب خود را از چاههای حفر شده در خانه تامین میکردند و بعلت بالا بودن سطح آبهای تحت‌الارضی و نبودن ـ شبکه اساسی جمع‌آوری و تخلیه فاضلاب و نزدیکی مجاری فاضلاب به‌چاه های آب آشامیدنی تمامی آبهای موردشرب آلوده به پارازیت و تخم‌و انگل بوده و اغلب اهالی رشت و بندر پهلوی مبتلا به امراض روده‌ای بودند.

سازمان آب منطقه‌ای رشت بمنظور بالابردن سطح‌بهداشت عمومی و عرضه آب‌سالم بمردم‌رشت و بندر پهلوی اقدام به لوله‌کشی و نصب انشعاب در این شهر نمود.

مطالعات طرح مقدماتی تامین آب آشامیدنی شهرهای رشت‌و بندرپهلوی در سال۱۳۳۳ از طرف سازمان برنامه بموسسه مهندس مشاور واگذار گردید و موسسه مذکور در سال ۱۳۳۴ طرح موردنظر را تهیه و جهت تامین آب آشامیدنی دو شهر موصوف آبهای زیرزمینی منطقه‌امامزاده هاشم را انتخاب و جهت تصویب به سازمان‌برنامه ارسال نمود که مورد تصویب سازمان مزبورقرار گرفت.

مراحل لوله‌کشی

بمنظور انجام پروژه آبرسانی سرتاسری رشت‌و بندر پهلوی بصورت منطقه‌ای سازمان‌برنامه در سال ۱۳۳۶ قراردادی با شهرداری رشت بر اساس پنجاه پنجاه منعقد نمود که در سال۱۳۳۷ با نظارت مهندس مشاور به مرحله اجرا گذاشته شد. طول منطقه‌عملیات که‌از قریه‌سراوان امامزاده هاشم شروع و در بندرپهلوی ختم میگردد ازچند قسمت مجهز تشکیل شده و توسط پیمانکاران داخلی و خارجی انجام گردید.

مرحله اول لوله کشی شهر رشت که شامل ۴۲ کیلو متر لوله از نوع ازبست سیمانی تحت فشار ۱۲ آتمسفر با قطر های ۱۰۰ تا ۴۰۰ میلیمتر ضد سولفاته بوده و بیشتر خیابانهای اصلی شهر را در بر میگرفت این لوله کشی توسط پیمانکار مربوطه اجرا و در سال ۱۳۴۸ تحویل و مورد بهره‌برداری قرار گرفت.

مرحله اول شبکه توزیع بندرپهلوی شامل ۱۵ کیلو متر لوله ازبست ضد سولفات به‌قطرهای ۱۰۰تا ۳۰۰میلیمتر می‌باشد. این لوله کشی‌توسط پیمانکار مربوطه نصب و در سال ۱۳۴۹ تحویل‌و مورد بهره‌برداری قرار گرفت.

جهت اتصال لوله کشی داخل شهر به لوله اصلی بنادر رشت مقدار ۲٫۵ کیلو متر لوله بتنی بقطر ۵۰۰ و ۷۰۰ میلیمتر ودربندر پهلوی‌بطور تقریبی ۴ کیلو متر لوله پیش‌فشرده بتنی ۵۰۰ میلیمتری توسط پیمانکاران مربوطه نصب گردید.

چون این لوله‌گذاری بهیچوجه تکافوی نیاز متقاضیان آب را نمی‌نمود لذا سازمان آب‌منطقه‌ای رشت جهت تکمیل شبکه خود راسا و بطورامانی مشغول لوله‌گذاری گردید بطوریکه در فاصله تحویل لوله‌کشی توسط پیمانکاران تا پایان سال ۱۳۵۰ سازمان در شهر رشت ۴۰ و در بندرپهلوی ۳۰ کیلو متر لوله‌کشی نمود و بدین ترتیب طول شبکه رشت ۷۵ و بندر پهلوی به ۴۵ کیلومتر افزایش یافت.

لوله‌کشی خمام

بموازات گسترش شبکه آبرسانی شهرهای رشت و بندرپهلوی و همزمان باشروع بهره‌برداری از تاسیسات سازمان اقدام به نصب انشعاب‌جهت واحد های مسکونی (دولتی‌و عمومی) تجاری و کارخانجات نمود. ضمنا بمنظور استفاده ساکنین شهر خمام که درطول راه رشت و بندرپهلوی ودر مسیر لوله‌اصلی آبرسانی قرار گرفته است یك خط لوله‌فرعی بقطر ۶ اینچ از خط اصلی‌آبرسانی منشعب و با احداث شبکه توزیع خمام شروع به نصب انشعاب در این شهر نموده است. کیفیت انشعابات منصوبه در شهر های رشت ـ خمام و بندر پهلوی تا آخر ابان ماه ۵۱ جمعا ۵۹۸۷ رشته است

تامین آب

درسی کیلومتری جنوب شهر رشت در محل تقاطع جاده های قدیم‌وجدیددر منطقه امامزاده هاشم در نقاط مناسب و مجاور بسترود خانه سفید رود تعداد سه حلقه چاه‌ازانواع فلمن که‌توسط شرکت سوئیسی مخترع چاههای فوق‌الذکر حفاری وتجهیز شده‌است. این نوع چاهها علاوه برمنطقه گیلان در استانهای خراسان و اصفهان‌نیز تعبیه شده است، عمق چاههای مذکور به‌ترتیب ۹٫۳۰ و ۹٫۵۰ و ۱۸٫۶۰ متر و قطر داخلی آنها ۳ متر میباشد و میزان آبدهی هر سه چاه جمعا ۸۰۰ متر مکعب‌در ساعت است.

آب این چاهها وسیله ۶ دستگاه پمپ های توربینی و شناور توسط لوله اصلی ۷۰۰ میلیمتری به منبع ر۶۰۰۰ متر مکعبی واقع در ارتفاعات شاه عباسی که حدود ۶۵ متر از سطح آب دینامیك در چاهها بالا تراست پمپاژ میشود.

بمنظور تامین نیروی برق مورد نیاز تلمبه چاهها و روشنائی محوطه و سایر تجهیزات الکتریکی لازم در محل چاههای فلمن یك نیروگاه برق ساخته شده است‌در قرار گیرد آب چاههای فلمن، از طریق یك لوله آبرسانی بقطر ۷۰۰ میلیمتر و بطول تقریبی ۲۸ کیلومتر ازمنبع‌شاه‌عباسی تحت نیروی ثقل به برج آب رشت که ظرفیت ۱۵۰۰ متر مکعب است‌انتقال‌مییابد بعلت اختلاف ارتفاع (حدود ۱۴۰ متر) بین منبع شاه عباسی وشهررشت‌وبمنظور تقلیل هزینه لوله آبرسانی و جلوگیری از شکستگی، احتمالی لوله وهدر رفتگی‌آب، یك برج فشار شکن به ظرفیت ۲۰۰ متر مکعب باکلیه تجهیزات لازم در فاصله تقریبی ۹٫۵ کیلومتری از منبع شاه عباسی ساخته شده وارتفاع‌آن حدود۳۶متر‌پائین‌تر از منبع شاه عباسی میباشد در نتیجه آب منتقل شده از منبع شاه عباسی قبلا وارد برج فشار شکن شده سپس بافشارکمتری مجددا ازطریق‌لوله آبرسانی۷۰۰ میلیمتری بطول ۱۸٫۵ کیلومتر تحت نیروی ثقل بطرف برج آب رشت که بمنظور ذخیره آب وتعادل فشار درشبکه لوله‌کشی‌داخلی شهر رشت وتنظیم جریان‌آب به‌بندرپهلوی در انتهای خط آبرسانی ۷۰۰ میلیمتری این نیروگاه سه دستگاه دیزل ژنراتور هر یك بقدرت ۳۴۰ قوه‌اسب‌باتابلو ها وکابل کشی مربوطه نصب شده‌اند.

در سال ۱۳۴۸ قراردادی با شرکت برق منطقه‌ای گیلان منعقد گردید و از آن پس بوسیله یك پست ترانسفورماتور نیروی برق‌مورد نیازچاههای‌امامزاده هاشم ازخط فرعی فشار قوی ۲۰۰۰۰ ولت سد شهبانو فرح تامین میشود و دیزل ژنراتور های موجود بعنوان کمکی‌حفظ میشودتادرموارد اضطراری هنگام قطع برق مورد استفاده به ظرفیت ۱۵۰۰ متر مکعب و ارتفاع ۴۵ متر ساخته شده است این برج از بتن پیش فشرده ساخته شده ویك خط لوله آبرسانی بطول ۳۷ کیلومتر و بقطر ۵۰۰ میلیمتر تا ابتدای شهر بندرپهلوی‌بموازات جاده اصلی نصب گردیده وانتهای آن به شبکه اصلی داخل شهر متصل شده و حداقل فشار آن درابتدای شبکه‌بندرپهلوی ۶ اتمسفر (۶۰ متر) میباشد.

سیستم حفاظت

بدین ترتیب طول خط آبرسانی سرتاسری از محل چاههای فلمن در امامزاده هاشم تابندر پهلوی۶۸ کیلو متر است که حدود ۳۱ کیلومتر آن از امامزاده هاشم تا رشت بقطر ۷۰۰ میلیمتر و ۳۷ کیلومتر بقیه از رشت به بندر پهلوی با لوله ۵۰۰ میلیمتری میباشد. جنس لوله از بتن پیش فشرده و بوسیله شرکت فرانسوی ساخته ونصب شده است.

خط آبرسانی مجهز به سیستم حفاظت کاتودیک جهت جلوگیری از خورندگی‌های احتمالی آرماتورلوله وسیله خاک میباشد.

هریک از چاههای فلمن، مستقر در امامزاده هاشم مجهز به یکدستگاه کلرینانور اتوماتیک گازی میباشد که مقدار لازم کلر راجهت ضد عفونی به‌آب پمپاژ شده از چاهها تزریق می‌نماید. از طرفی بعلت طول نسبتا زیاد خط آبرسانی واحتمال از بین‌رفتن مقداری از کلرتزریق شده، در مجاورت برج آب‌رشت نیز یکدستگاه کامل کلرزنی گازی با کلیه تجهیزات‌لازم نصب ومجددا کلرلازم را به آب ورودی به‌برج وشبکه شهر توزیع می‌نماید.

میزان تولید آب

میزان تولید آب از بدو بهره‌برداری از چاههای فلمن براساس ارقام پمپاژ شده بمنابع امامزاده هاشم عبارتست از.

سال ۱۳۴۴	۱۳۷۲۳۰ متر مکعب
سال ۱۳۴۵	۲۹۷۰۰۰ متر مکعب
سال ۱۳۴۶	۷۹۱۰۰۰ مترمکعب
سال ۱۳۴۷	۹۹۹۰۰۰ متر مکعب
سال ۱۳۴۸	۱۱۲۶۰۰۰ متر مکعب
سال ۱۳۴۹	۱۹۰۰۰۰۰ متر مکعب
سال ۱۳۵۰	۳۱۳۰۰۰۰ مترمکعب
سال ۱۳۵۱ تا آخر آبان	۳۰۴۰۵۶۰ متر مکعب

۴۰۰ میلیون ریال

هزینه احداث تصفیه‌خانه و منابع مورد نظربالغ برچهارصد میلیون ریال برآورد شده است.

سازمان آب منطقه‌ای رشت، که مولود عصر انقلاب است، سعی می‌کند بموازات رفرمهای اساسی که به برکت انقلاب سفید شاه ومردم و تحت رهبریهای خردمندانه رهبر عالیقدر انقلاب بوجود آمده، درانجام وظیفه‌ای که بعهده دارد لیاقت و شایستگی خود را نشان دهد.

جدول انشعاب آب در شهرهای رشت، خمام و بندرپهلوی تا آخر آبان سال ۱۳۵۱

نام شهر	۱۳۴۷	۱۳۴۸	۱۳۴۹	۱۳۵۰	جمع تا آخر سال ۵۰	در ۸ ماهه سال ۵۱ آبانماه	جمع کل
رشت	۱۲۸	۵۴۰	۱۰۱۲	۱۶۳۶	۳۳۱۶	۱۱۵۳	۴۶۶۹
بندرپهلوی	—	۱۰۲	۴۰۲	۵۶۴	۱۰۶۸	۳۹۸	۱۴۶۶
خمام	—	—	—	۳۲	۳۲	۲۰	۵۲
جمع	۱۲۸	۶۴۲	۱۴۱۴	۲۲۳۲	۴۴۱۶	۱۵۷۱	۵۹۸۷

فرهنگ انقلاب

اطلاعات

شنبه پنجم اسفندماه ۱۳۵۱
شماره ۱۴۰۳۴

صیادان کرانه های خزر آزاد شدند

شیلات شمال سالانه ۷۲ تن خاویار تولید میکند

درآینده صیادان از قایق‌های موتوری استفاده خواهند کرد

فعالیتهای مختلف شرکت سهامی شیلات ایران درزمینه های اداری ، بهره برداری تجاری در مسیر طبیعی خود تا آغاز سال ۱۳۴۱ سال انقلاب شاه و مردم ادامه داشت . از شروع انقلاب سفید ایران به رهبری‌شاهنشاه‌آریامهر همزمان و همگام با دگرگونی اساسی کلیه شئون کشور شرکت‌سهامی شیلات ایران نیز گام‌های بلند و موثری در جهت پیشرفت و بهبود وضع بهره برداری برداشت که نمونه هائی از آن در استان گیلان را گزارشگر فرهنگ‌انقلاب بصورت گزارشی تهیه کرده است .

★ **ایجاد شرایط جدید**

اقدامات اساسی در جهت بهبود شرایط کار و بالابردن سطح درآمد صیادان ازطریق تشکیل شرکتهای تعاونی ماهیگیری یکی از مسائلی است که در اجرای انقلاب شاه ومردم و نهضت عمومی تعاونی کشور موردتوجه کامل مسئولان‌شرکت سهامی شیلات ایران قرار گرفت و از لحاظ بهبود وضع زندگی صیادان کمال اهمیت را داشت .

صیادان زحمتکش شمال‌سال های متمادی اسیر معدودی سماک رباخوار بودند که با تحمل بهره های سنگین در مقابل وامهای ناچیز حاصل کار و تلاش آنان را بخود اختصاص داده دسترنج آنان را به یغما میبردند . برای‌رهائی صیادان از اینوضع رقت‌بار ابتدا صلاحیت آنان از لحاظ‌صیادی در کمیسیونهای خاصی که در فرمانداریهای هرشهرستان تشکیل گردید مورد بررسی‌قرار گرفت و از بین مدعیان حرفه صیادی چهار هزار نفر صیاد واقعی تشخیص و در چهل شرکت تعاونی متشکل گردیدند. شرکتهای‌مزبوردارای شخصیت حقوقی میباشند و سالها است در کرانه‌های دریای خزر به صیادی اشتغال دارند ومحصول صید خود را به بهای عادله به شرکت سهامی شیلات ایران تحویل مینمایند . از جمله اقدامات موثری که برای تامین وسائل و ادوات صید و ایجاد رفاه بیشتر در زندگی صیادان مزبور بعمل آمد تشکیل‌صندوق مشترکی است با سرمایه‌ای معادل چهل میلیون ریال که با استفاده از این صندوق‌صیادان توانستند از بند سماکان‌رباخوار رهائی یافته و فارغ از پرداخت بهره های کمرشکن همه ساله ضمن تامین ادوات لازم برای کار صید از این رهگذر به زندگی معیشتی خود بهبود بخشند .

شرکت شیلات در آغازفصل صید ماهی های فلسدار هرساله مبلغی نیز به عنوان وام بدون بهره بهریك از شرکت های تعاونی ماهیگیران پرداخت می نماید که این خود نیز گام دیگری است در جهت ایجاد تسهیل بیشتر برای تهیه آلات و ادوات صید صیادان .

در اجرای منویات مترقیانه شاهنشاه آریامهر و اصول انقلاب سفید اقدامات اساسی برای تامین آسایش گاههای صیادی شرکت های تعاونی مزبور درجایگاه های صید به عمل آمد و از سوی ادارات منابع طبیعی در شمال اراضی لازم برای این منظور درنظر گرفته شد و مبلغی نیز ازطرف آقای وزیر کشاورزی «نماینده اکثریت صاحبان سهام شرکت سهامی شیلات ایران » بعنوان کمك به اجرای این منظور تخصیص داده شد.

بیمه صیادان

اقدام فوق‌العاده‌مهم دیگری که برای تامین روز های پیری و از کار افتادگی‌ـ صیادان عضو شرکت های تعاونی ماهیگیری از طرف شرکت سهامی شیلات‌ایران به عمل آمد ، بیمه کردن آنان نزد سازمان بیمه های اجتماعی بود .

تاکنون این طبقه زحمتکش برای روز های پیری و از کارافتادگی هیچگونه تامین نداشتند ولی در حال حاضر به برکت انقلاب سفید شاه ومردم در قبال پرداخت سه د رصد بهای کالای تحویلی «صید حاصله» بسازمان‌بیمه های اجتماعی در قبال حوادث واز کار افتادگی‌و بازنشستگی بیمه شده‌اند .

محصول خاویار

صید ماهیان غضروفی یا تاسماهیان و استحصال خاویار از آنها وظیفه اساسی بهره ـ برداری شرکت سهامی شیلات ایران و منبع تحصیل‌در آمد از این طریق برای دولت‌است.

صیادان ماهی غضروفی در حوزه استان گیلان در ۲۶ صیدگاه با صدوسی و هشت قایق بکار صید اشتغال دارند محصول صید این صیادان سالانه حدود هشتصد و پنجاه تن گوشت ماهی غضروفی و حدود هفتاد و دو تن خاویارمی باشد کلیه وسایل وادوات‌صید و همچنین وسایل زیست از قبیل محل سکونت لباس کار بهداشت و سوخت ووسایل طبخ وآشپز ـروشنائی این صیادان وسیله شیلات بطور رایگان در اختیار آنان‌قرارداده می شود .

با آن که صید ماهی های خاویاری و استحصال خاویار د رفصول و زمان معینی از سال انجام می شود و بهمین مناسبت صیادان مربوطه اصطلاحافصلی نامیده می شوند و در سال‌بیش از ۶ ماه بکار صیادی اشتغال ندارند معذالك باستناد سوابق موجود درآمد سرانه آنان‌برای تمام مدت سال بالغ بر۷۲۰۰۰ ریال می گردد .

ضمنا برای‌مقابله با کمبود احتمالی درآمد این صیادان در شرایط نامساعد جوی فصول صید که ممکن است بهای محصول تحویلی صیادان کمتر از حداقل دستمزد کارگزینی باشد شرکت شیلات حداقل دستمزد آنان را تضمین و پرداخت می نماید .

اقدامات رفاه

برای بهبود شرایط زندگی وبالابردن سطح درآمد صیادان ماهی غضروفی در سال های‌بعد از انقلاب شاه و مردم وسیله شرکت سهامی شیلات ایران اقداماتی باین شرح انجام یافته است :

در نرخ خرید خاویار طی ۱۰ سال اخیر دوبار بنفع صیادان تجدید نظر شده بدین ترتیب که‌بار اول حدود۲۰ درصد و اخیرا برای بار دوم‌حدودشصت درصد به نرخ خریدخاویار افزوده شده است بطوری که نرخ خرید هر کیلو خاویار از صیادان اداری در دهه اول انقلاب تا حدود ۸۰ درصد افزایش یافته است . در مورد نرخ خرید گوشت ماهیان غضروفی از صیادان اداری نیز بهمین ترتیب عمل شده‌بطوری که در ده ساله اخیر بیش از ۲ برابر افزایش داده شده است . (افزایش نرخ خرید خاویار و گوشت ماهی های خاویاری از صیادان اداری باندازه‌ای در افزایش سطح درآمد و بهبود وضع زندگی آنان موثربوده است که‌چندین بار مراتب حق‌شناسی وسپاس عمیق خود را طی‌تلگرافهائی که تهیه نموده‌اند شرف‌عرض ملوکانه رسانده‌اند .)

صیادان مزبور درگذشته در کومه های بدون نور و مرطوب زندگی می کردند ولی در سنوات اخیر یکی از اقدامات دیگری که در جهت رفاه‌حال این صیادان بعمل آمده تهیه منازل مسکونی مدرن‌باسرویس بهداشتی است .

البسه صیادی ونوع پوشاك صیادان مزبور تغییر یافته و بجای پارچه های معمولی و قابل نفوذ پارچه های آمیزمابل سبك و بجای گالوش های لاستیکی ، چکمه های‌مخصوص در اختیار آنان قرارداده می ـ شود .

بجای فانوس های بادی‌وچراغ های نفتی که در گذشته برای تامین روشنائی محل سکونت این صیادان مورد استفاده قرار می گرفت اکنون از نیروی برق منطقه‌ای و دربعضی موارد از طریق موتور های‌مولد برق اختصاصی استفاده می شود .

صیادان مزبور برای انجام عملیات صید در دریا از قایقهای پارویی استفاده می نمایند واین امر از نظر کیفیت و مرغوبیت خاویار استحصالی و در نتیجه درآمد حاصله صیادی نتایج نامطلوبی دربردارد برای رفع این مشکل طرحی در دست‌اجراء است که در آینده نزدیك‌قایق های موتوری جایگزین قایق های فعلی گردد .

اعزام دانشجو

برای تامین کادر فنی تحصیل کرده و نیروی انسانی کارآمد نیز اقدامات زیر صورت گرفته است .

گذراندن دوره عالی مربوط به رشته های گوناگون صنعت ماهی (امور شیلات) دوازده نفر دانشجو به کشور اتحاد جماهیر شوروی‌اعزام گردیدند این عده در سال اخیر پس‌از پایان موفقیت‌آمیز دوره‌تحصیلی بمیهن بازگشته و در رشته‌های تخصصی خود مشغول فعالیت میباشند .

تربیت تکنیسین برای امور شیلاتی . بمنظور پر کردن فاصله بین افراد تحصیل‌کرده بامدارج عالی و کارکنان‌ساده ومعمولی‌اقدام‌بتاسیس‌آموزشگاه عالی ماهی شناسی گردید . آموزشگاه عالی‌مزبورتاکنون۳ دوره(۷۵)نفرفارغ‌التحصیل‌داشته است که‌موفق‌به‌اخذ گواهینامه فوق دیپلم شده‌اند و اکنون در رشته های گوناگون‌شیلات بخدمت اشتغال دارند .

ضمنا عده‌ای دکتر، مهندس، لیسانسیه پس از گذراندن آزمایش استخدامی به‌استخدام شیلات در آمده‌اند .

عده‌ای از متخصصین شیلاتی‌اعم از دارندگان مدارك‌عالی‌تحصیلی تا کارگر فنی برای گذرانیدن دوره کوتاه مدت کار آموزی و کارورزی به کشور اتحاد جماهیرشوروی اعزام و پس از دیدن دوره مزبور مدتی است که به میهن بازگشته درقسمت های مختلف مشغول بکارند .

شرایط استخدامی

در اجرای‌اصل انقلاب‌اداری همزمان‌با تصویب‌قانون‌استخدام جدید این ضرورت احساس‌شد که تجدید نظر لازم درشرایط استخدامی و سازمانی شیلات نیز بعمل آید تا هم کارکنان بتوانند ازثمره انقلاب‌بهره‌مند گردند و هم امور اداری‌وبهره برداری شیلات در مسیرصحیح قرار گیرد و اصل تشویق و تنبیه در اجرای اوامرشاهنشاه آریامهر مورد اجرا گذارده شود. در اجرای این‌منظور برای نخستین بار سازمانی تدوین و پیاده شد و شرایط احراز مشاغل و مزایای‌مربوط بهر شغل‌درآن‌پیش‌بینی گردید ودر واحد های تابعه شیلات بموقع اجراء گزارده شد در مورد کارگران شیلات‌استان گیلان نیز بالا بردن میزان حداقل دستمزد انجام یافته و طرح طبقه‌بندی‌مشاغل کارگری آماده شده بزودی پیاده‌خواهد شد ضمنا برای تامین‌مسکن کلیه کارکنان شیلات اعم از کارمند و کارگر اقدامات اساسی انجام شده و شرکت تعاونی مسکن کارکنان‌شیلات اخیرا تشکیل یافته و بزودی خانه سازی برای آنان آغاز خواهد گردید .

پیکار با بیسوادی که یکی از ثمرات عالی انقلاب شاه و مردم است باموفقیت‌چشمگیری در شیلات‌استان گیلان بمرحله اجراء درآمده‌و کلاسهای‌مبارزه با بیسوادی با هزینه شیلات در جوار کارگاههای تشکیل گردیده و تا کنون یکصد و پنجاه نفر کارگر بیسواد و کم سواد موفق‌به‌اخذ گواهینامه چهارساله ابتدائی شده و از مزایای سواد بهره‌مند شده‌اند با کمال سرافرازی بایدافزود در حالیکه قبل از آغازانقلاب بیشتر کارگران فاقد سواد خواندن و نوشتن بودند پس از چهار سال پیکار با بیسوادی اکنون کلیه کارگران‌شیلات استان گیلان از نعمت سواد برخوردارند که این خود به بالا بردن بازده کارو سطح درآمد آنان کمك موثری نموده است .

حفظ ذخایر

شرکت‌سهامی شیلات‌ایران بمنظور حفظ ذخایر ماهی و جلوگیری از صید غیر مجاز و بی‌رویه که نتیجه آن‌انهدام نسل آبزیان دریای مازندران است قانون مبارزه با صید غیر مجاز رادرسال ۱۳۴۶ به‌تصویب مجلسین رساند و از تاریخ تصویب قانون مزبور اداره کل شیلات استان گیلان در امر مبارزه با صید بی‌رویه کوشش همه جانبه و پیگیر بعمل‌آورده است گر چه هنوز در این زمینه توفیق کامل حاصل‌نشده است .

در روش بهره برداری و انجام عملیات صید تجدیدنظر کلی بعمل آمده و با رعایت کامل زمان استقرار وسائل و ادوات صید و تغییر نوع پره‌ها و دامهای صیادی‌و اندازه‌چشمه های آن توفیق یافته است به میزان قابل ملاحظه‌ای از صید ماهیان نارس جلوگیری‌نماید و در حداقل مدت حداکثر محصول رسیده و مرغوب به دست آورد .

با ایجاد سد های عظیم در مسیر رودخانه هائیکه به دریای مازندران میریزند همچنین با مکانیزه شدن‌کشاورزی‌در ایران که منجر به کاهش جریان اب در رودخانه ها گردید ، طبعا شرایط برای تکثیر طبیعی‌ماهیان نامساعد ترگردید . برای جبران این کمبود شرکت سهامی‌شیلات ایران‌در مقام چاره جوئی‌برآمده اقدام به احداث کارگاه عظیم تکثیر و پرورش تاسماهیان‌نمود. پس از تهیه پروژه محل اولین کارگاه تکثیر مصنوعی وپرورش تاسماهیان در جوار سد سنگر تعیین و از سال ۱۳۴۶ کارهای ساختمانی ان شروع گردید . تا سال ۱۳۵۰ به کمك سازمان برنامه و مهندسین مشاور اتحاد جماهیر شوروی این کارگاه باتمام رسید و اماده بهره‌برداری گردید .

برای تامین کادر فنی کارگاه دوازده نفر از کارکنان شیلات جهت طی دوره و تحصیل در انستیتو ها و دانشکده های‌ماهی باتحاد جماهیر شوروی اعزام گردیدند که هم اکنون کار بهره برداری کارگاه و قسمت های‌مهم و فنی شرکت سهامی شیلات ایران را انجام میدهند .

سازمان تحقیقاتی

شرکت سهامی شیلات ایران اقدامات اساسی مهمی نیز در جهت و تحقیق و مطالعه در باره آبزیان دریای مازندران بعمل آورده و در اجرای نیات مقدس شاهنشاه آریامهر درسال ۱۳۴۶ سازمانی بنام انستیتو بررسیهای علمی و صنعتی ماهی ایران در استان گیلان تشکیل گردید و شروع بفعالیت نمود .

وظایف و اقدامات انجام شده این سازمان مطالعه در زمینه بالا بردن میزان بهره‌برداری از منابع آبزی وحفظ وتامین‌ذخائر آبزیان وشناسائی محیط زیست آنان است .

از جمله اقدامات ارزنده سازمان نامبرده بررسی ومطالعه فاضل‌آب کارخانجات صنایع مختلف که بر دخانه ها میریزند و باعث آلوده شدن محیط زیست و چرای ماهیان میگردند می ـ باشد. منظور از این مطالعه انجام اقدامات لازم در جهت بی‌ضرر ساختن این نوع فاضل آبها از طریق نصب دستگاه‌های تصفیه با نظر وراهنمائی‌سازمان تحقیقاتی شیلات ایران است .

سازمان مزبور بمنظور استفاده از حاصل تجربیات کلیه کشور هائیکه در امور صید و صیادی فعالیت هائی دارند اقدامات دامنه داری‌برای‌تعاطی اطلاعات و مبادله نشریات علمی و فنی بعمل اورده است و امید قاطع میرود همزمان با ترقیات شگرف شئون مختلف کشور این سازمان نیز بتواند بزودی در ردیف یکی از سازمان های علمی و معتبر جهانی قرار گیرد .

در اجرای اوامر شاهنشاه آریامهر و راهنمائی های‌داهیانه معظمله در امر پیشبرد هدف های عالی انقلاب ، برنامه‌های دیگری در کلیه زمینه های‌بهره برداری ، حفاظت تکثیر آبزیان و تحقیقات در سازمان های شیلات استان گیلان در دست تهیه و یا اقدام است که امید می رود در آینده نزدیک ثمرات ان عاید گردد

کلیه کارگران شیلاتی اکنون باسواد هستند

شیلات صیادان را برای تأمین ایام پیری واز کارافتادگی بیمه کرده است

کشتی ۱۱۰۰ تنی گیلان که حتی دراقیانوس‌ها نیز میتواند به صید ماهی بپردازد .

آشنائی بادریای خزر

دریای مازندران (خزر) بمساحت ۴۳۸۰۰۰ کیلو مترمربع یکی‌ازمنابع مهم تهیه موادغذائی ازطریق صید آبزیان برای کشور ایران میباشد ، طول کرانه های دریای مزبور جمعا ۶۳۷۹ کیلو متر است که ۵۳۸۶ کیلومتر آن سواحل شمالی‌مربوط به کشور اتحاد جماهیر شوروی سوسیالیستی و ۹۹۳ کیلو متر سواحل جنوبی مربوط به کشور شاهنشاهی ایران است.

بهره برداری از آبزیان دریای مازندران منحصرا بوسیله شرکت سهامی شیلات‌ایران‌انجام‌میگردد

ناوگان صیادی ایران در دریای شمال

همگام باسایراقدامات اساسی‌درامر بهبودبهره‌برداری و حفظ و تکثیر نسل ماهی برای نخستین بار درمورد‌بهره‌ـ برداری ازاین منبع بی‌پایان ماهی دراعماق‌دریا نیزاقدام شد واز جهت‌اجرای این مهم شش فروند کشتی صیادی مدرن ومجهزبه دملترین الات‌وادوات صیدی ماهی‌یابی مخابراتی هواشناسی و دستگاه انجماد خریداری گردید مشخصات کشتی‌های‌خریداری شده به شرح زیراست :

* ـ کشتی بزرگ بنام گیلان‌یا کشتی مادر . ظرفیت این کشتی ۱۱۰۰ تن و دارای قدرت یکهزارتوه‌اسب‌مجهز به اخرین وسایل صیددردریا حتی توادئی صیددرانیوس بوده و قدرت انجماد آن روزانه بالغ‌بر۱۲۰تن‌می باشد.بهای این کشتی ۹۹۰۰۰۰ دلاراست .

* ـ کشتی کوچکتر که‌بنامهای‌آشور.بابلسر،رامسر. غزیان . آستارا نامگذاری شده است هریك‌دارای ۱۱۶ تن ظرفیت ونیروی ۱۵۰ توه اسب می‌باشد بهای هرفروند از این کشتی‌ها ۱۴۵۰۰۰ دلار است .

اولین‌بهره‌برداری ازاین کشتی‌ها در سال ۱۳۵۰«سال کورش کبیر »همزمان با بیست‌و پنجمین سده بنیاد گذاری شهنشاهی ایران آغز گردید محصول صید این کشتیها نوعی‌ماهی بنام کیلکا یا «ملت» است که لذیذوسرشاراز پروتئین‌وسایرمواد غذائی‌می باشد .

ماهی کیلکا بطور مختلف تازه ، شور ،دودی وکنسرو قابل استفاده است . صید این‌ماهی وسیله دستگاههای مکنده که‌درعرشه کشتیهامستقراست دراعماق۵۰ـ۶۰ـ۷۰ متر انجام می شود .

برای‌لنگرگاه این کشتی‌ها اسکله مناسب‌و مجهزی وسیله کارشناسان شیلات در جوارپلوار بندرپهلوی‌احداث گردیده‌است برای‌تامین کادر تحصیلکرده و آموزش‌دیده نیزاقدامات لازم بعمل آمده وبه تدریج متخصصین ایرانی بجای کارشناسان اتحاد جماهیر شوروی اداره کلیه امور فنی‌و صیادی این کشتی‌هارا عهده‌دار خواهد گردید .

شرکت‌سهامی شیلات ایران مفتخر است که برای نخستین‌بار پرچم ایران‌را برفراز ناوگان صیادی‌خود در پهنه دریای‌مازندران باهتزاز درآورده‌است .

درمورد میزان محصول این کشتی هاباید گفت باتوجه باینکه کشور اتحاد جماهیرشوروی در سواحل‌شمالی‌دریای مازندران سالانه حدود ۳۵۰ هزار تن ماهی کیلکا صید می‌نماید امید میرود در آینده صید این نوع ماهی‌درایران به۳۰ هزار تن‌درسال بالغ گردد .

برای آشنا ساختن ذائقه مردم ایران با ماهی کیلکاو همچنین بازاریابی در کشورهای خارج‌وداخل‌اقدامات موثری صورت گرفته وقراردادهای فروش باخارج وداخل کشور منعقد گردیده است برای آینده پیش‌بینی شده‌است که کارخانه کنسروکیلکا دائر گردد دراین زمینه نیزمطالعات اولیه صورت گرفته و پروژه آن‌دردست اقدام است که‌این خود ازلحاظ تولید کار در استان گیلان حائز کمال اهمیت است .

تاریخچه‌ای ازشیلات

در سال ۱۲۶۵ هجری قمری‌بوسیله مرحوم میرزاتقی‌خان امیرکبیر صدراعظم وقت امتیاز بهره‌برداری از آبزیان دریای خزر ورودخانه‌های بین آستارا وخلیج گرگان بمدت ٤ سال به شخصی بنام میرزا ابراهیم‌خان دریابیگی واگذار گردید . لکن پس از مدت کوتاهی بعلت عدم انجام تعهدات پیش‌بینی شده قرارداد مزبور لغو گردید.

امتیاز مزبور بعدا در ژوئن سال ۱۸۷۶ بشخص دیگری بنام استپان مارتینویچ ایانازوف واگذار شد که تا سال۱۳۰۶. یعنی تشکیل شرکت مختلط ماهی ایران و شوروی ادامه داشت.

در سال ۱۳۰۶ خورشیدی بهره‌برداری از آبزیان دریای خزر برای مدت ۲۵ سال بشرکت مختلط ایران و شوروی واگذار گردید.. امتیاز اخیر نیز در سال ۱۳۳۱ خورشیدی پایان یافت و در بهمن ماه سال مزبور شرکت شیلات ملی اعلام گردید وطی مدت ۲ سال بهای کلیه سهام متعلق‌به دولت شوروی با تحویل کالای ماهی وخاویاریرداخت گردید.

نکته‌ایکه ذکر آن در پایان این تاریخچه مختصرضرورت دارد اینستکه خوشبختانه پس از ملی شدن شیلات کارکنان ایرانی شرکت توانستند بدون کمك کارشناسان خارجی نه‌فقط میزان بهره‌برداری از دریا را بالا ببرند بلکه توفیق یافتند بااسلوب علمی وفنی فرآورده‌های شیلاتی را عمل‌آوری وبرای صدور به بازارهای جهانی آماده نمایند.

میوه ایام عید گران نخواهد شد

تقابل سود بازرگانی میوه از طرف‌دولت وپرداخت فقط کیلوئی ۵ ریال سود بازرگانی برای هر کیلو میوه ،نظرات متفاوتی در میان گروه‌های مصرف‌کننده وفروشنده ایجاد کرده است . بعضی معتقدند که قیمتهای میوه تا شب عید ارزانتر از قیمتهای کنونی‌میشود هرچند که تائید میکنند قیمتهای کنونی خودش ارزان است و بعضی دیگر میگویندا‌گر قیمت سیب وپرتقال تاشب عید در حد قیمت کنونی باقی بماند خیلی ، جای شکرش باقی است .

آقای توتونچیان نماینده شرکت تعاونی مرکبات رامسر اظهار داشت : خوشبختانه امسال وضع باغات شمال خیلی خوب بود و هرچند سرمای‌شدید. در جنوب به باغات مرکبات لطمه زد ولی وفورنعمت در شمال این لطمه را بطور کامل جبران می‌نماید.

میتوانم بگویم بعلت همین وفور نعمت‌و بابازدیدی که بازرسان از انبارها کردند وتائید نمودند که محصول امسال بطور کامل تکافوی نیازهای بازار داخلی را میکند اصولا ورود میوه چندان لزومی نداشت بهرحال در بازار رقابت میوه داخلی وخارجی بیش از دوهزارکارکنان شرکت تعاونی مرکبات رامسر باتمام‌قوا با مرکبات وارداتی رقابت می‌کنند.

تحویل در منزل

در مورد قیمتها آقای توتونچیان گفت: بهیچوجه نمیگویم که احتمال ارزان‌شدن وجود دارد ولی اگر گرانی پیش‌آید، محسوس نخواهد بود از طرفی شرکت تعاونی ۴۰ چادر در نقاط مختلف‌شهر دائر کرده و پرتقال ومیوه را توزیع میکند. قیمت پرتقال ممتاز در این مراکز کیلوئی ۳۸ ریال تعیین شده است وی همچنین در مورد نحوه توزیع صحیح میوه وجلوگیری از سوء استفاده میوه فروشان که در سالهای گذشته میوه را از شرکت تعاونی میخریدند و درمراکز خود به قیمت گرانتربه فروش‌میرساندند گفت: با شناختی که از میوه فروشان متقلب وسودجو داریم دیگر میوه به‌آنها تحویل داده نخواهد شد و ضمنا سعی مادر اینست که میوه‌های سفارشی مشتریانمان را صندوقی در منزلشان تحویل دهیم.

توزیع در ۳۰ نقطه

آقای رادفروشنده یکی‌از فروشگاههای شرکت تعاونی ترمبار ومیوه فروشان‌در مورد ۱۰۰۰ تن نارنگی و ۲۰۰۰ تن پرتقال وسیب که‌در۳۰نقطه تهران‌توزیع میشود توضیح داد :

نارنگی از پاکستان و سیب و پرتقال از لبنان وترکیه وارد شده است.

در مورد واردات آقای راد گفت :چون واردات میوه آزاد شده وسودبازرگانی آن فقط ۵ ریال هرکیلو است لذاعده‌ای که‌در این رشته متخصص نیستند برای وارد کردن میوه مبادرت میورزند وهمین عمل باعث میشود متحمل ضررهائی بشوند.

در این میان بعلت عدم آگاهی آنها مقدار زیادی میوه فاسد میشود و لذا چون عرضه میوه بخوبی صورت نگرفته است ، نمیتواند جوابگوی تقاضا باشد وقیمت‌ها افزایش می‌یابد.

نقش اطاق اصناف

آقای حاج اسمعیل خاج در میدان‌انبار غله اظهار داشت : اگر اتاق اصناف نظارت کلی برفروش میوه داشته باشد وهمه روزه نرخ میوه توسط جرایداعلام وباطلاع مردم برسد نه‌تنها مرکبات‌گران نخواهد شد ، بلکه ممکن است ارزان هم بشود.

در حال حاضر پرتقال بین ۱۷ تا ۱۹ ریال وارد مرز میشود و۱۲٫۵۰ ریال سود بازرگانی از آن گرفته میشود که از ۱۶اسفند باتصمیم‌دولت سودبازرگانی به ۵ ریال کاهش خواهد یافت وآخرین فرصت برای ورود میوه با این شرایط ۱۵ فروردین ماه ۵۲ است بااعلام‌تصمیم دولت پرتقال کیلوئی حدود ۳۰ ریال‌در میدان بفروش میرسد واحتمالا با رقابت مرکبات شمال با میوه‌های وارداتی از ۳۰ ریال‌هم ارزانتر خواهد شد.

وی گفت : قیمت نارنگی خارجی و ایرانی کیلوئی ۲۵ تا۴۰ ریال است و قیمت نارنگی خارجی با ایرانی ، هرسه کیلو ۷ ریال تفاوت دارد . وی افزود: در مورد نرخ موز باید بگویم که چون فروش آن در دست بارفروش نیست قیمتش مواج است و از کیلوئی ۴۲ریال گاه به کیلوئی ۴۸ ریال میرسد. . زیرا عده‌ای واسطه وطواف در کار فروش موز هستند.

معاون سازمان برنامه گفت :

برای سرمایه‌گذاری در بخش ساختمان در تنگناهستیم

توزیع عادلانه درآمد ملی در سطح کشور یکی از هدفهای مهم برنامه پنجم عمرانی کشور است و در طول پنج سال آینده با بکار گرفتن حدود سی و پنج میلیارد د ر سرمایه‌گذاری تازه از طرف بخش عمومی و بخش خصوصی رقم ایجاد مشاغل جدید از یک میلیون و ۸۰۰ هزار شغل فراتر خواهد رفت .

دکتر داریوش اسکوئی معاون برنامه‌ریزی سازمان برنامه ضمن اظهار این مطلب افزود از مجموع مشاغل تازه که در طول اجرای برنامه پنجم بوجود می‌آید یک میلیون و ۴۰۰ هزار شغل،مشاغل جدید و بقیه مربوط به‌انتقال‌نیروی انسانی غیر فعال به بخش های تولیدی خواهد بود.

معاون سازمان برنامه که این سخنان را در آخرین جلسه‌انجمن مدیریت ایران ایراد میکرد گفت اصلاحات ارضی ایران ۱۷ تا۱۸ میلیون نفر ازجامعه روستائی‌کشور را از حق زندگی برخوردارساخته و با سرمایه‌گذاری صحیح میتوان سطح زندگی آنان را در مقیاسی وسیع بالا برد .

وی خاطرنشان ساخت در برنامه عمرانی چهارم بهدفهای تولیدات کشاورزی این برنامه بطور کامل دست نیافتیم ولی دربرنامه عمرانی پنجم از طریق نوآوریها و بالا بردن سطح کارآئی در تولیدات کشاورزی بخصوص تامین منابع آب به یکرشد ۵٫۵ درصدخواهیم رسید.

بار تکفل

دکتر اسکوئی به خصلت های جمعیت کشور اشاره کرد و گفت ۴٫۵ تا ۵درصد مردم سنشان از ۱۵ سال پائین‌تر است و بار تکفل در جامعه ما زیاد است باین‌معنی که جمعیت فعال‌کشور ۴۵٫۵درصد نفوس را تحت تکفل دارند .معاون سازمان برنامه تاکید کرد رشد سریع سطح زندگی و رفاه گروه های که‌بهره‌که معمولا در روستاها خوش‌نشین و در شهرها حاشیه نشینی نامیده میشوند بایستی‌هدف مهم برنامه عمرانی آتی کشور باشد و باید مستقیماو بدون‌معطلی بسراغ این گروههای کم درآمد رفت .

یکی از هدفهای کلی برنامه عمرانی پنجم رسیدن به رسدحدود ۱۲ درصد استو در طول اجرای این برنامه با اینکه جمعیت کشور از ۳۰ میلیون نفر به سی و شش میلیون نفر افزایش می‌یابد معهذا درآمد سرانه ایران به مرز یک هزار دلار نزدیک خواهد شد.

جلوگیری از تورم

معاون برنامه‌ریزی سازمان برنامه ضمن اشاره‌به اینکه سرمایه‌گذاری برنامه پنجم تورمی دربر نخواهد داشت گفت‌برای جلوگیری ازتورم چاره‌اندیشی شده ولی شک‌نیست که در این زمینه دچار مشکلاتی نیز خواهیم بود باین معنی که‌در بخش ساختمانی در تنگنا هستیم چنانچه در سال آینده رقم قابل توجهی سرمایه‌گذاری گردد مسلما با افزایش‌قیمت مصالح ساختمانی روبرو خواهیم بود. بهمین منظور پیش‌بینی‌های لازم بعمل امده تاز طریق واردات وتشویق سرمایه ـ گذاری در تولید مصالح‌ساختمانی امکانات سرمایه‌گذاری بیشتر را در بخش ساختمانی فراهم کنیم.

اخبار اقتصادی جهان

تصویب لایحه کاهش ارزش دلار

واشنگتن ـ خبرگزاری رویتر گزارش داد دولت آمریکا رسما لایحه تنزل ارزش دلار (بمیزان ۱۰ درصد) را به کنگره این کشور تقدیم کرد . گفته میشود تصویب این لایحه توسط کنگره آمریکا از لحاظ فنی قیمت طلا را از ۳۸ به ۴۲٫۲۲ دلار افزایش خواهد داد . در عمل اینک ارزش دلار در بازار های جهانی پولی کاهش یافته است لیکن تائید آن بوسیله کنگره آمریکا نرخ برابری دلار با طلا را قانونا تعیین و تثبیت مینماید .

مجمع وزیران کشاورزی بازار مشترک

بروکسل ـ بموجب گزارش خبرگزاری رویتر وزیران کشاورزی بازارمشترک اروپا بررسی خسارات وارده به سیاست های کشاورزی بازار مشترک ناشی از بحران پولی اخیر را آغاز نمودند . گفته میشود این وزیران توافق کردند که از وجوه مشترک صندوق کشاورزی جامعه بمنظور جبران زیان های وارده استفاده گردد و از این راه مصرف‌کنندگان در مقابل افزایش مواد غذائی حمایت گردند .

یک مقام مطلع اظهار داشت اتخاذ این سیاست موجب میگردد که نتایج و امتیازات حاصله از شناوری پاوند از کشاورزان انگلیسی سلب شودو همچنین‌در بلند مدت انگلستان و سایر کشور های عضو جامعه بناچار مبلغ بیشتری بصندوق کشاورزی برای جبران افزایش مخارج آن خواهند پرداخت. این مقام افزود اثر دیگر اتخاذ این سیاست این خواهد بود که محتملا انگلستان نخواهد توانست سطح‌قیمت‌های محصولات کشاورزی خود را طی پنجسال آینده ، به سطح قیمت های محصولات کشاورزی جامعه برساند . گفته میشود وزیران کشاورزی جامعه بازار مشترک اروپا گفتگو های خود را پیرامون مسایل دیگر اقتصادی به روز های آینده موکول کرده‌اند .

SALES MANAGER DESIGNATE

Tehran

Age over 28

Earnings in the region of Rls. 120,000 p.m. plus fringe benefits

The Iranian subsidiary of a world famous international company wishes to recruit a dynamic person who will report to the Sales Director, and be responsible for organising the national sales effort of the company's product range of electro-mechanical capital equipment. The initial appointment will be as Sales Engineer, preparatory to promotion as Sales Manager within a year.

Candidates must be Iranian with a relevant technical background and must display aggressive selling qualities coupled with an outstanding record of proven salesmanship in the field. They should be able to conduct negotiations at senior management levels with major customers in the public and private sectors. Future prospects for personal development and career advancement are very good.

Applicants should send their resumes in confidence to Mr. P. Recordon, Managing Director, Coopers & Lybrand Management Consultants Ltd. P.O. Box 1993, Tehran or telephone him at 835071, within ten days. Applicants' details will only be passed to the client after the applicant has given his approval by correspondence or at the preliminary interview.

واتانابه
WATANABE

غلطک لاستیکی پنوماتیک مدل WP.22 WDI
به‌وزن ۲۲ تن ۷ چرخ با کلاج تورک‌انورتر
وفرمان هیدرولیک بقدرت ۸۷ اسب

نماینده انحصاری در ایران . شرکت هاماراگ با مسئولیت محدود
تهران ـ خیابان تخت طاوس شماره ۵ ساختمان آرک
تلفنهای ـ ۹۹ ـ ۸۳۳۲۹۸ و ۳۶ ـ ۲۵ ـ ۸۳۲۱۲۴

آگهی تشکیل مجمع عمومی
شرکت تهیه و توزیع آهن قراضه با مسئولیت محدود

بنا بمفاد ماده ۲۳ اساسنامه ، بدینوسیله از کلیه شرکای این شرکت دعوت میشود که‌درجلسه‌مجمع عمومی روز۱۸٫۱۲٫۵۱ که درراس ساعت ۱۸ دردفتر مرکزی شرکت ، تشکیل میشود، حضور بهمرسانند .

مدیر عامل شرکت تهیه و توزیع آهن قراضه با مسئولیت محدود
هرمز درویش

آگهی تجدید مناقصه شماره ۲۸۱۸ و ۲۸۲۰٫۵۱

راه‌آهن‌دولتی ایران یکدستگاه موتور جوشکاری ۲۵۰ آمپر و ۱۵۶۴۰ کیلو آهن نبشی ۶×۶۰×۶۰ مورد نیاز رابرطبق شرایط و مشخصات مربوطه از محل طرحهای سازمان برنامه. از طریق مناقصه تحویل تهران انبار مرکزی ط ریلگذاری خریداری مینماید .

داوطلبان شرکت در مناقصه میتوانند در ساعت اداری جهت دریافت اسناد مناقصه باداره کل کارپردازی مراجعه‌فرمایند شرکت کنندگان در مناقصه باید مبلغ پنجهزار ریال برای شماره ۲۸۱۸ و هفده هزار ریال برای شماره ۲۸۲۰٫۵۱ بعنوان سپرده شرکت در مناقصه به صندوق راه‌آهن پرداخت و رسید صندوق یامعادل همان مبلغ ضمانت‌نامه بانکی صادر یکی از بانکهای مجاز ایران که لااقل یکماه اعتبار داشته باشد بضمیمه پیشنهاد خود تا ساعت ۹ صبح روز ۲۵٫۱٫۵۲ در صندوق‌پیشنهاد ها واقع در اداره کل کارپردازی بیاندازند پیشنهاد های واصله ساعت ده‌روز مزبور باز و قرائت خواهد شد . حضور پیشنهاد‌دهندگان یا نمایندگان مجاز آنها در جلسه مناقصه آزاد استو راه‌آهن در رد ویا قبول هریك یا تمام پیشنهادها مادامیکه قرارداد مبادله نشده است جزا و کلا مختار میباشد . به پیشنهاد فاقد سپرده و مشروط و مبهم و پیشنهادیکه بعد از موعد مقرر برسد ترتیب اثر داده نخواهد شد سپرده برنده اول و نفر دوم‌مناقصه نگهداری و در صورت استنکاف از انجام معامله بدون تشریفات بنفع راه آهن‌ضبط خواهد شد . مالیات متعلقه وهرگونه‌عوارض دیگر بعهده برنده مناقصه میباشد . م‌الف ۱۸۲۵۰
آ ـ ۸۷۰۶۸ راه‌آهن‌دولتی ایران

آگهی مناقصه شماره ۳۰۴۳٫۵۱

راه آهن دولتی ایران ۲۰ دستگاه فنتیلاتور چهار گوش مورد نیاز را برطبق مشخصات و شرایط مربوطه .

ازطریق مناقصه تحویل تهران انبار مرکزی د برق و تاسیسات خریداری مینماید .

داوطلبان شرکت در مناقصه میتوانند در ساعت اداری جهت دریافت اسناد مناقصه باداره کل کارپردازی مراجعه فرمایند شرکت کنندگان درمناقصه باید مبلغ بیست و پنج هزار ریال بعنوان سپرده شرکت در مناقصه به صندوق راه‌آهن پرداخت ورسید صندوق یا معادل همان مبلغ ضمانت‌نامه بانکی صادر یکی از بانکهای مجاز ایران که لااقل یکماه اعتبار داشته باشد بضمیمه پیشنهاد خود تا ساعت ۹صبح روز ۱۱٫۲٫۵۲ در صندوق پیشنهاد ها واقع در اداره کل کارپردازی بیاندازند پیشنهاد های واصله ساعت ده روز مزبور باز و قرائت خواهد شد . حضور پیشنهاد دهندگان یا نمایندگان مجاز آنها در جلسه مناقصه آزاداست وراه‌آهن دررد‌ویا قبول‌هریک یاتمام پیشنهادها مادامیکه قرار داد مبادله نشده‌است جزآو کلامختار میباشد . به پیشنهاد فاقد سپرده و مشروط ومبهم وپیشنهادیکه بعداز موعد مقرر برسد ترتیب اثرداده‌نخواهد شدسپرده برنده اول ونفردوم مناقصه نگهداری ودر صورت استنکاف از انجام‌معامله بدون تشریفات بنفع راه‌آهن ضبط خواهد شد مالیات متعلقه وهرگونه عوارض‌دیگر بعهده برنده مناقصه میباشد راه‌آهن میتواند تا صدی بست و پنج از میزان معامله کسر یا اضافه نماید .

راه آهن دولتی ایران

گفتگوی اختصاصی «اطلاعات» با مدیر عامل «هما» درفرصت‌دوازدهمین‌سالگرد تولدهواپیمائی‌ملی ایران

دنیای دوازده ساعته

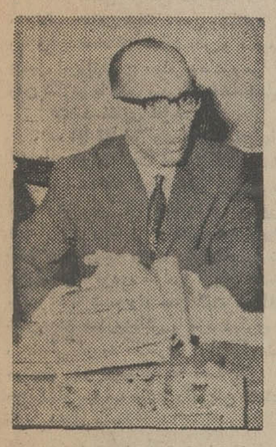

سپهبد علی‌محمد خادمی

مسافران از «هما» گله‌دارند

پکن و لندن دو بازوی هما در شرق وغرب

تقویم امید های هواپیمائی ملی ایران روز بروز طولانی‌تر می‌شود ـ چیزی تقریبا نه الزاما در ماورای آرزو و جاه‌طلبی ، بلکه تصور . این بدلیل آن نیست که سپهبد علی محمد خادمی مدیر عامل این شرکت و ژنرال سابق نیروی هوائی با تقلید از مد روز از آینده ، چیزی که از مدتها قبل به عنوان یك حقیقت جای خود را در ایران باز کرده ، سخن‌می گوید . دلیل این گرایش را در وهله نخست بایستی نتیجه پیچیدگی روز افزون درصنعت حمل ونقل هوائی و بعد طرز تفکر تجارت مابانه‌ای دانست که خادمی حداقل از یازده‌سال قبل که اداره شرکت نوبنیاد هواپیمائی ملی ایران را بعهده دارد ، اتخاذ کرده است .

بعد از یازده سال فعالیت ، تعجب آورنیست که «هما»امروز به عنوان یکی از چند شرکت نادر هوائی منحنی فعالیتش از سود سرشاری حکایت می کند.

در دفتر کارش درساختمان جدیدالاحداث «هما» در مهر‌آباد ، خادمی در یك آنسفر آبی‌رنك «هما» است از دیدگاه کافی نسبت به آنچه در خارج از چهاردیوار اطاق او برباند های مهرآباد اتفاق می افتد برخوردار است . هرگاه که صدای نشست و برخاست‌یکی از جت های «هما »بگوش می رسد او با بلند کردن سر و نگاهی اجمالی به بیرون‌پنجره، عجولانه در اندیشه آینده فرو می رود .

روی میز نسبتا شلوغ اواشیاء متفاوت و چشم گیری مشاهده می شود . یك مدل کوچك هواپیمای سوپر سونیك کنکورد که مرغ «هما» بریدنه آن منقوش است ، و «هما»قرارداد ترجیحی خرید سه فروند ازآن را دارد ، در کنار گزارش ظریف و نسبتا قطوری که مشخص کننده راه‌یابی هما به دنیای کامپیوتر است قرار گرفته .

در کنار این ها گزارش‌هائی توام با تصمیمات جدی تری نسبت به خرید یکی از سه نوع هواپیمای بزرك جثه‌موجود دربازار دنیا که هواپیمائی‌ملی اینك به اتخاذ تصمیم نهائی‌در این زمینه نیز نزدیکتر شده ، قرار دارد .

«کوکتل »مورد اشاره روی میز خادمی با پیشنهادات اعطای وام برای خرید این هواپیماها ازسوی بانك های معتبر بین‌المللی و حتی پیشنهاد تزئین داخلی هواپیما های جدیدمورد ابتیاع «هما»تکمیل‌تر گردیده.

با چنین وضعی هما اصل اقتصاد قرن بیستم را دگرگون کرده و دیگر جایز نیست که گفته شود که «انسان پولدار با مشکلات فراوان تری نسبت بیك فرد فقیر دست بگریبان است » .

میهمانداران اخمو

مشکلات هما مانند اشیاء روی میز خادمی عجیب جلوه می ـ کند . او نیز با مشکل کمبود آب دست به‌گریبان است ، البته نه در همدردی با وریر آب وبرق ، بلکه باین دلیل که مسافران ایرانی‌هنگام‌پرواز آب زیادی می نوشند . شکایات و گله هائی که‌بدست او از مسافران می رسد طبیعت های گوناگون دارد . یکی می گوید میهماندار هواپیما خنده‌رو نیست و یا این که هنگام تعارف سبد شکلات و آب‌نبات روی‌اش را برمی ـ گرداند و یا این که با چای به اندازه کافی پذیرائی نمی ـ شود .

خادمی و همکاران او نسبت به این مشکلات کوچك وبزرك واقفند ، امابه‌عقیده مدیرعامل هما بسیاری از این مشکلات جزئی و ناشی از مسائل‌خاص اجتماع خود ما است .خادمی معتقد است که مسافران‌ایرانی وقتی با هما پرواز می کنند سطح توقعاتشان بالامی رود ،اما در پرواز با شرکت های دیگر این توقعات را مطرح نمی کنند .

من به ایشان گفتم این می بایستی کمترین توقع یك ایرانی در پرواز با هما باشد ، وی تصدیق کرد و در حقیقت تاکید نمود موضوع پذیرائی وخدمات اینك تنها زمینه‌ای است که شرکت های هوائی می توانند با ارائه بهترین آن با یکدیگر رقابت کنند و هما نیز در چهارچوب توانائی ملی و موجودیت نیروی انسانی و افراد تعلیم دیده در صنعت حمل‌ونقل هوائی در جستجوی کسب «بهترین »است .

خادمی افزود « هما »تقریبا کلیه نیروی انسانی‌اش را از منابع داخلی تامین می‌کند . تعلیم این نیرو قبل و در حین خدمت در صدر برنامه های «هما» قرار دارد و معذالك هنوز در ارائه‌خدمات از دفتر فروش گرفته‌تالحظه‌ای که مسافر به مقصد می‌رسددر کار ها نقائص وجود دارد که بابهره‌برداری از نیروی تعلیم دیده بیشتر «هما» امیدوار به رفع آنان است .

برنامه‌های آینده

سخن از آینده بمیان‌آمد، خادمی نقشه‌ای در جلوی من گذاشت و بدان «دنیای دوازده ساعته» عنوان داد.نقشه مرا کز دورادور در جهان را نیمی به تهران نزدیکتر قرار داده بود و خادمی در تشریح آن گفت این ناشی از دستیابی های فوق‌العاده تکنولوژی درصنعت هواپیمائی است .

یازده سال قبل زمانی که هما آغاز به فعالیت کرد .بمبئی هند در شرق ایران و بغداد در غرب آخرین‌نهایت موردفعالیت هما باآن هواپیماهای ملخ‌دار بود امروز در حالیکه هواپیمای ملخ‌دار از صحنه فعالیت‌های «هما» ناپدید گردیده ، هما تهران را از شرق به پکن و توکیو و درغرب به لندن‌متصل میکند . تا دوسال دیگر هما در قلب آمریکا و استرالیا خواهد بود و دیدگاه بعدی آفریقا است .

خادمی معتقد بود که ضرب‌المثل «وقت‌طلاست»دیگر

بقیه درصفحه ۱۱

● اگربه سرمایه خود علاقمند هستید ● اگرصرفه جوهستید
● اگربه حفظ ثروت اقتصادی مملکت علاقه دارید
● وسیله نقلیه ای راانتخاب کنید که دوام زیاد داشته وسالیان دراز برای شما کارکند

BRITISH LEYLAND LAND-ROVER

انواع ماشینهای لندرور
(مدل های شهری و بیابانی)

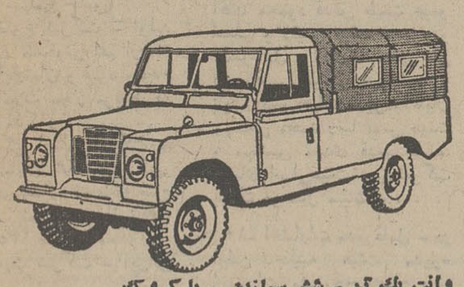

وانت یك تن ـ شش سیلندر ـ با کروک

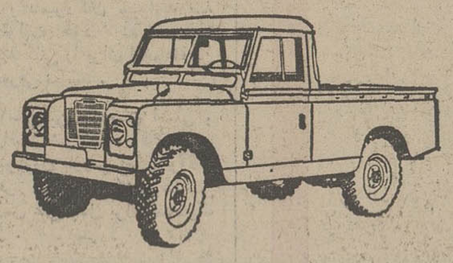

وانت یك تن ـ شش سیلندر

وانت نیم تن ـ چهار سیلندر ـ با کروک

لندرور اطاق فلزی ۷ نفری ـ چهارسیلندر

● دو دیفرنسیال ● پرقدرت ● محکم وبادوام ● رقابت ناپذیر
● موتورهای ۴ و ۶ سیلندر قوی وکم مصرف

شرکت سهامی خاص صنعتی تولیدی مرتب
خیابان شاه ، چهار راه شیخ هادی ، شماره ۲۹

تلفن مستقیم دایره فروش ۶۶۰۰۷۳ (شماره های تلفنخانه شرکت ۶۶۵۶۸۴ـ۴۸۱۴۹ـ۶۶۴۲۰۳)
اکثریت نمایندگان فروش لندرور تهران‌و شهرستانهادر صورت لزوم تسهیلات نقدو اقساط رانیز در اختیار مشتریان خود میگذارند.

زن بلهوس گمشدهٔ مرا پیدا کنید

تبریز ـ جوان ۲۶ ساله‌ای بنام محمد غفاری که همسر جوانش را گم کرده است ، ضمن شکایت به دادگاه حمایت خانواده ، از روزنامه اطلاعات استمداد کرد و گفت : زن بلهوس گمشده مرا پیدا کنید!

این جوان که شب وروز بدنبال همسر ۱۹ ساله خود آذر می‌گردد ودائما اشک می‌ریزد ، به خبرنگار اطلاعات در تبریز گفت:

ـ مدتی پیش با آذر ، دختر ۱۹ ساله همسایه‌مان که یکبار ازدواج کرده واز شوهرش طلاق گرفته بود ، آشناشدم واو با التماس از من خواست که با او ازدواج کنم تا در منجلاب بدنامی نیفتد . من باگذشت زمان به او علاقمند شدم وبا وجود مخالفت شدید پدر و مادرم ، باوی ازدواج کردم . بدنبال این ازدواج ، پدر و مادرم مرا از خانه‌خود بیرون کردند ومن ناگزیر با آذر ، دریک خانه اجاره‌ای مشغول زندگی‌شدم.

محمد غفاری افزود :

ـ اما تازه ۶ ماه از ازدواج ما گذشته بود که یک روز آذر از من خواست او را طلاق بدهم و گفت که عاشق مرد دیگری شده که در اردبیل زندگی می‌کند. او به گریه‌ها و التماس‌های من توجه نکرد و هرطور بود از من طلاق‌گرفت وبه اردبیل رفت و در منزل مرد مورد علاقه‌اش مشغول‌زندگی شد. ـ من که طاقت دوری او را نداشتم به اردبیل رفتم و در آنجا با مردی که مرا گریان دیده بود ودلش بحالم‌سوخته بود، آشنا شدم واو بمن گفت که آذر حق ندارد قبل ازتمام شدن عده صدروزه‌اش با مرد دیگری همبستر شود. من دراثر راهنمائی او به کلانتری ۲ اردبیل شکایت کردم در آنجا از معشوق آذر پرسیدند که قصد دارد با آذر ازدواج کند یانه وچون او جواب مثبت داد بمن گفتند که باید شکایتم را در تبریز دنبال کنم.

محمد غفاری گفت :

ـ من به‌تبریز آمدم ولی پس از سه روز فهمیدم که آن جوان آذر را از خانه‌اش بیرون کرده و آذر چون روی بازگشت به خانه‌اش را نداشته واز من هم خجالت‌می‌کشیده، به تهران رفته است ودیگر کسی از او خبری ندارد . حالا میخواهم زن مرا پیدا کنید چون برای جلوگیری از فاسدشدن او حاضرم «رجوع» کنم ودوباره او را بخانه‌ام بیاورم.

مردی برای دخترش بورس نامزد ایجاد کرده است !

اصفهان ـ دختر جوانی‌علیه پدر خودبه پاسگاه ژاندارمری اصفهان شکایت کردوگفت : پدرم مرا در یك زمان برای چهار نفر نامزد کرده استو من بدرستی نمیدانم شوهر آینده‌ام کیست .

این دختر که فریده نام دارد افزود :

ـ من جوانی بنام جمال را دوست دارم ، ولی‌پدرم باازدواج ما مخالف است و در عوض هرچند وقتی یکبار ، مرا با کس دیگری نامزد می‌کند و از نامزد انتخابی خودش مبالغی پول نقد بعنوان‌شیربها می‌گیرد تا برایم جهیزیه درست کند، ولی بازپس از چند روز ، با همین بهانه از کس دیگری پول می‌گیرد.

براساس اظهارات این دختر پرونده‌ای تشکیل شدتاقضیه تحت رسیدگی قرارگیرد.

در ۴ نقطه از زیر آسمان کبود

دزد ناشی دستگیر شد!

اصفهان ـ سارق جوانی بنام‌حسن‌آقامیری که بجای پوست پلنگ ، چند تخته پوست آهو دزدیده بود ، دستگیر شد و تحویل مقامات قضائی گردید!

وی در تحقیقات مقدماتی گفت :

ـ شنیده بودم که امیر حمزه ، شکارچی معروف در خانه‌اش مقدار زیادی پوست پلنگ دارد و چون پوست این حیوان گرانقیمت است ، تصمیم گرفتم با ربودن‌چند تخته از آنها ، به وضع مالی خود سامانی بدهم، اما اولا بخاطر ترس و عجله ،بجای پوست پلنگ ، چند تخته پوست آهو که چندان ارزشی ندارد دزدیدم ، ثانیا در همین اول سرقت خود نیز دستگیر شدم !

کدخدای ۸۰ ساله زندانی شد !

تبریز ـ کدخدای ۸۰ ساله‌ای بنام حاج غلام ، در روستای ملکزاده از توابع شبستر ، بخاطر ازدواج غیر رسمی روانه زندان شد.

حاج غلام که از مدتی پیش عاشق‌زیباترین دختر روستا شده بود ، سرانجام توانست این دختر را راضی به ازدواج با خودکند و وسیله ملای دهکده او را به عقد خود درآورد.

اما وی ، در روز یازدهم ازدواج ،براساس شکایت والدین دختر بازداشت شد و در تبریز روانه زندان گردید.

وی که دوبار ازدواج کرده ، گفت : من ۵۰ سال است با همسر دوم خود زندگی میکنم و واقعا از نیم قرن زندگی با یکزن خسته شده بودم و احتیاج به زن تازه‌ای داشتم ، اما این زن تازه بلای جانم شد.

چوب‌های زیر بغل چلاق را دزدیدند !

تبریز ـ عجیب‌ترین سرقت سال ، در جلو یکی از قهوه‌خانه‌های تبریز صورت گرفت ، و طی آن ، سارق ناشناس ، چوب‌های‌زیر بغل یک مرد چلاق را بسرقت برد !

مرد چلاق که رحیم نام دارد، برای‌خوردن چای وارد قهوه‌خانه‌ای شد و چوب های زیر بغل خود را کنار در قهوه‌خانه گذاشت و با کمک دیگران روی تخت چوبی‌نشست، اما وقتی خواست ازقهوه‌خانه بیرون بیاید ، متوجه شد که چوب‌های زیر بغلش را دزدیده‌اند !

نوزادرا سرراه گذاشت

شمیران ـ مادری نوزاد ۱۵ روزه خود را لای یک پتو پیچید و او را درمقابل یکی از خانه‌های خیابان جعفرآباد دربند شمیران گذاشت .

یکی از ماموران کلانتری دربند که متوجه این نوزاد شد ، وقتی پتو را باز کرد دید یک جلد کلام‌الله مجید به قنداق نوزادبسته شده و نامه‌ای هم روی سینه نوزاد قرار دارد . در این نامه مادر نوزاد نوشته بود: «زن جوانی هستم که شوهرم از مدتی پیش مرا تنها گذاشته و فرار کرده است ، چون نمیتوانستم درآینده از عهده مخارج‌فرزندم برآیم ، او را به شما سپردم ، خواهش میکنم از نوزاد ۱۵ روزه من خوب نگهداری کنید.»

مامور کلانتری نوزاد را به شیرخوارگاه تحویل داد .

برهنه،توی برف میخوابد!

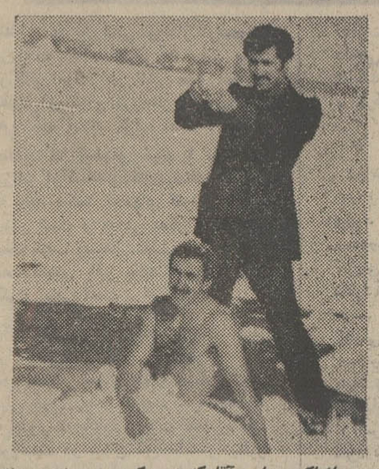

پاشاکی ـ این آقا که در عکس می بینید برهنه توی برف لم داده و رفیقش هم به جای صابون برف روی سرش می‌ریزد ، مدعی است که سخت جان‌ترین مرد جهان است .

وی عسکر حضور نام دارد و معلم دبستان تازه آباد پاشاکی است . او در این روز های برفی گیلان بجای استحمام در حمام گرم ، برهنه میشود و توی رودخانه شنا میکند و روزی نیم‌ساعت هم توی برف‌ها برهنه به ورزش های گوناگون می‌پردازد !

این آقا معلم جوان و مجرد که سیگار نمی‌کشد و با مشروبات الکلی هم بسختی مخالف است،تاکنون هرگز بیمار نشده است و خودش می گوید علت این سلامت دائمی او همین ورزش دربرف و سرما ، و استحمام دائمی در آب سرد است .

حزبی که دبیر کل دارد وحزبی که‌دبیر کل ندارد!

حاشیه‌پرداز
هادی خرسندی

رهبر حزب مردم ، آب پاکی‌راریخت روی‌دست‌اعضای محترم حزب ،ودر مصاحبه با خبرنگاران مطبوعات گفت ، انتخاب دبیر کل جدید، تا قبل از عید ، وصلت نمی‌دهد .

اکنون‌در محافل اقلیت این سئوال آمیخته بانگرانی پیش‌آمده که اعضای وفادارو علاقمندحزب‌مردم ،با نزدیك شدن عید ، برای کدام مقام حزبی کارت تبریك بفرستند، ودردید وبازدید های نوروزی حزب ،دست و صورت کدام هم مسلك عالیرتبه‌را ببوسند؟ واز کدام‌شخصیت اقلیت‌چشم عیدی‌داشته باشند ؟

ارسال کارت‌هائی که‌حامل صمیمانه‌ترین تبریکات به مناسبت حلول سال نو، است یکی‌ازاساسی ترین وظیفه افراد هر دستگاه ، در مقابل مقام کل آن تشکیلات‌است‌و اکنون‌که حزب مردم فاقد دبیر کل است ، احتمال میرود اعضای علاقمندووفادار حزب مردم ،کارت های خود را به عنوان آقای دکتر منوچهر کلالی ، دبیر کل حزب‌ایران نوین‌بفرستند . بهرحال برای یك فرد حزبی، دبیر کل ، دبیر کل است ومیدانیم که در کارهای ما، دیگر تبعیض وجودندارد ونیز میدانیم که ایجاد رابطه با حزب‌پیشرووترقی‌خواهی،مثل حزب‌ایران نوین مزایائی بسیار بیشتر از سینه زدن ، زیر علم حزب مردم دارد.

حسن‌عمده دبیر کل‌نداشتن حزب‌مردم ،برای قاطبه اهالی اینست‌که می‌توانند دو حزب اقلیت‌و اکثریت رابه‌راحتی‌از هم تفکیك کنند وهریك‌را از دیگری تشخیص دهند . مردم به حزب‌ایران نوین میگویند: «حزبی که دبیر کل دارد »و به حزب مردم می گویند «حزبی که دبیر کل‌ندارد» و شك نیست که هر زمان‌دبیر کلی برای حزب‌اقلیت‌انتخاب شود ،اهالی محترم دوباره قاطی‌خواهند کرد .

چندماه قبل که‌تازه دبیر کل حزب‌مردم استعفا داده بود پیشنهاد من این بود که آقای کلالی ، دبیر کل‌حزب ایران نوین،با حفظ سمت(!) به‌دبیر کل حزب مردم نیز برگزیده شوداما انگار کارگردانان حزبی‌مقالات‌بنده را،درروزنامه‌های کثیرالانتشار عصر،نمی خوانند . از طرف دیگر شنیده می‌شودکه قرار است دربعداز ظهر یکی از روزهای چهارشنبه آقای کمال‌الدین مستجاب‌الدعوه طی مراسمی ، دبیر کل‌جدید اقلیت‌را به قید قرعه از بین داوطلبان ، انتخاب کند .لکن هنوزبه‌درستی معلوم نیست‌به این برنده خوشبخت یك‌پیکان پرازاسکناس خواهند دادیااو باید یك پیکان پرازاسکناس تحویل دهد !

آگهی تاسیس خانه سازی وتولید مسکن‌دیجی «شرکت سهامی خاص»

نظر به لایحه قانونی اصلاح قسمتی از قانون تجارت مصوب ۱۳۴۷/۱۲/۲۴ و ماده ۱۹۷ قانون تجارت و ماده ۶ آئیننامه قانون مصوب ۱۳۱۱ خلاصه اظهار نامه و اساسنامه خانه سازی و تولید مسکن دیجی (شرکت سهامی خاص) که در تاریخ ۱۳۵۱/۱۱/۱۹ تحت‌شماره ۱۶۵۲۵ در این اداره ثبت و در تاریخ همین تاریخ از لحاظ امضاء ذیل ثبت تکمیل گردیده برای اطلاع عموم در روزنامه رسمی کشور و روزنامه کثیرالانتشار اطلاعات آگهی‌میگردد.

۱ـ نام و نوع شرکت ـ خانه سازی و تولید مسکن دیجی (شرکت سهامی خاص)

۲ـ موضوع شرکت ـ تولید واحد های مسکونی اعم ازخانه وویلا . آپارتمان و غیره وانجام کلیه معاملات مجاز مربوط به کار های مذکور .

۳ـ مرکز اصلی شرکت ـ تهران خیابان شاه‌عباس کبیر خیابان جم شماره ده طبقه سوم

۴ـ مدت شرکت ـ از تاریخ ۱۳۵۱/۱۱/۸ بمدت نامحدود.

۵ـ تابعیت شرکت ـ ایرانی است .

۶ـ سرمایه شرکت مبلغ بیست میلیون ریال منقسم به۴ هزار سهم پنج هزار ریالی با نام .

۷ـ میزان سرمایه پرداختی و شماره فیش بانك مربوطه و مبلغی که تعهد شده است ـ سی و پنج درصد بهای سهام بموجب گواهی شماره۹۳۷بانك اعتبارات ایران بحساب شماره ۶۹۰۹۴ـ۱ پرداخت و بقیه تعهد شده است .

۸ـ موسسین شرکت ـآقایان محمود قدس طینت . دوشیزه سهیلا قدس طینت . بانوافسرالملوك طوسی . آقای مهندس محمد رضا قدس طینت . آقای مهندس‌مهدی‌قدس‌طینت. دوشیزه سیمین قدس طینت . بانوسکینه قدس طینت . مهندس علیرضا قدس طینت .

۹ـ اولین مدیران شرکت ـ آقای محمود قدس طینت عضو اصلی و رئیس هیئت مدیره و مدیرعامل . آقای مهندس علی رضا قدس طینت عضو اصلی‌و نایب رئیس هیئت مدیره‌وآقایان مهندس محمد رضا قدس طینت و مهندس مهدی قدس طینت اعضای اصلی‌هیئت‌مدیره‌شرکت بمدت دو سال میباشند .

۱۰ـ اختیارات مدیرعامل ـ در اولین جلسه هیئت مدیره اختیارات مشروحه بشرح زیر به مدیر عامل شرکت تفویض شد ۱ـ امور اداری شرکت از هر قبیل‌وهرجهت ۲ـ نمایندگی شرکت در برابر اشخاص‌ثالث و ادارات دولتی و بنگاههای مخصوص ۳ـ حفظ اموال‌وتنظیم فهرست دارائی شرکت ووصول مطالبات و تادیه دیون‌شرکت ۴ـ استخدام کارمند متخصص کارگر و تعیین حقوق ومزایاو عزل آنها و بقیه طبق ماده ۲۷ اساسنامه .

۱۱ـ روزنامه کثیرالانتشاریکه برای دعوتها تعیین شده است ـ اطلاعات

۱۲ـ دارندگان حق امضاء در شرکت ـ رئیس هیئت مدیره باتفاق نایب رئیس هیئت مدیره ویا بامضاء نایب‌رئیس هیئت مدیره و باتفاق دو نفر دیگراز مدیران با مهر شرکت خواهد بود و نامبردگان میتوانند به مسئولیت خود نماینده یا نمایندگانی را برای امضاءتعیین و معرفی نمایند .

۱۳ـ اولین بازرسان اصلی و علی‌البدل شرکت ـ آقای‌رابرت دیلیوهورن بازرس اصلی وآقای دکتر اسفندیار شهرستانی بازرس علی‌البدل برای مدت‌یك سال .

۱۴ـ انحلال شرکت ـ طبق ماده ۱۹۹ اصلاحی‌قانون‌تجارت.

م‌الف ۱۸۳۷۲
رئیس اداره ثبت شرکت هاو مالکیت صنعتی مهدی‌نراقی
آ ـ ۸۷۶۵۶

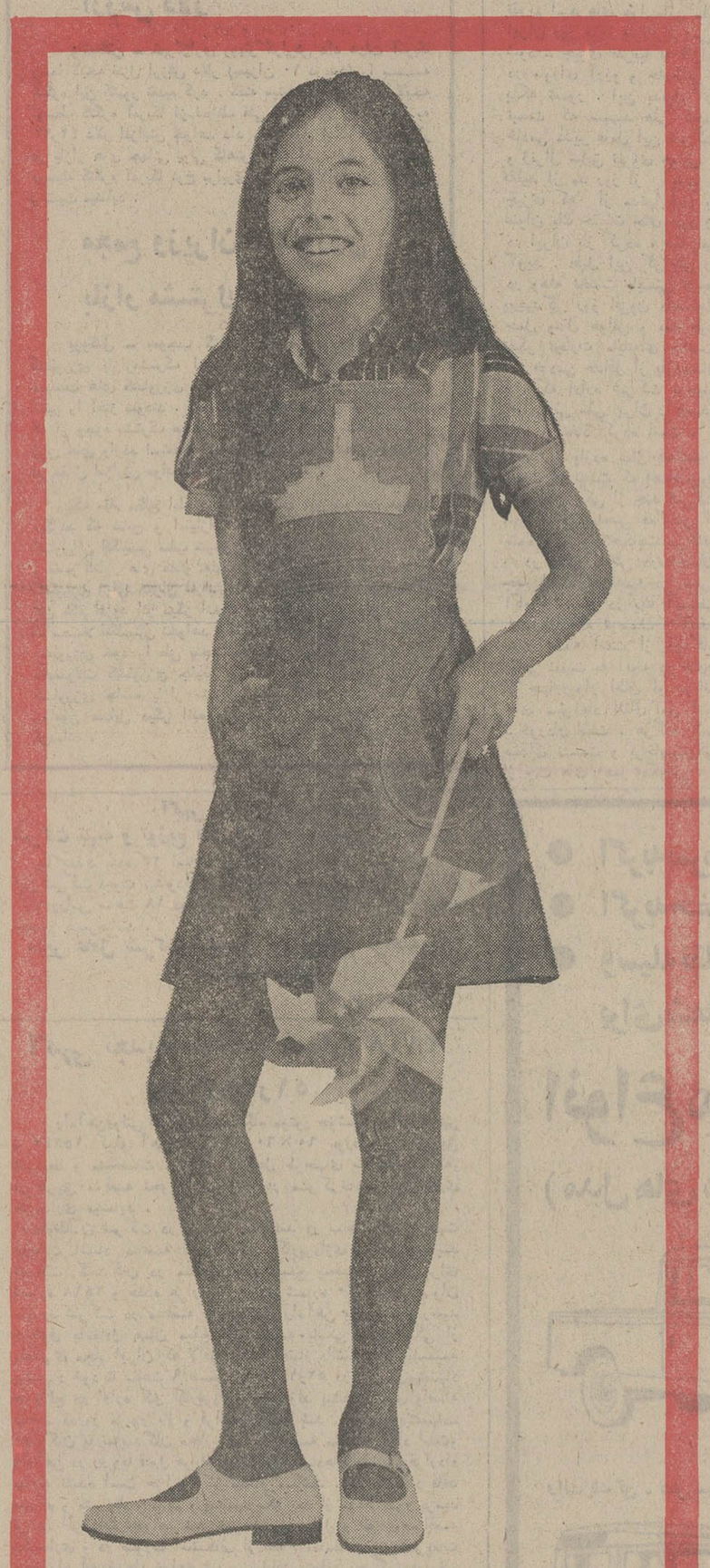

بکودکان خود آزادی انتخاب بدهید

آگهی استخدام
درارتش شاهنشاهی ایران

ستاد بزرگ ارتشتاران

۱ـ ارتش شاهنشاهی ایران برای تامین کادر فنی الکترونیك تعدادی داوطلب پسر یا دختر با شرائط و امتیازات مشروحه زیربرای‌طی‌آموزشگاه فنی الکترونیك وابسته بدانشگاه پهلوی شیراز می پذیرد .

الف ـ شرایط

۱ـ تابعیت دولت شاهنشاهی ایران .
۲ـ متدین بیکی از ادیان اسلام . زرتشتی . مسیحی . کلیمی .
۳ـ حداقل سن ۱۶ سال تمام(دراول‌اردیبهشت ماه ۱۳۵۲)و حداکثر ۲۰ سال تمام .
۴ـ داشتن حداقل گواهینامه قبولی سوم دبیرستان (دارندگان مدارك تحصیلی بالاتر در صورت تساوی سایر شرایط حق تقدم دارند .)
۵ـ داشتن صحت مزاج و تناسب اندام برطبق گواهی بهداری های ارتش شاهنشاهی .
۶ـ نداشتن همسر و اولاد و کسان تحت تکفل .
۷ـ نداشتن پیشینه بد .
۸ـ سپردن تعهد خدمت بمدت ۱۱ سال از تاریخ خاتمه تحصیل .
۹ـ موفقیت در آزمایشات ورودی که روزهای چهارشنبه هشتم و پنجشنبه نهم فروردین ۵۲انجام خواهد شد .

ب ـ امتیازات

داوطلبان در طول مدت تحصیل درآموزشگاه شبانه روزی بوده و هزینه زیست و پوشاك نظامی آنان توسط ارتش شاهنشاهی تامین میگردد و در سال یکم ماهانه ۱۸۷۵ ریال و در سال دوم ۴۳۷۵ ریال بعنوان کمك هزینه تحصیلی دریافت میدارند.

۲ـ داوطلبان دختر در صورتیکه وسائل‌زیست آنان آماده نباشد در مدت تحصیل برابر ارزش جیره دانش‌آموزان پسر ماهیانه وجه نقد دریافت خواهند کرد .

۳ـ فارغ‌التحصیلان دوره دو ساله به درجه گروهباندومی با یکسال ارشدیت مفتخر گردیده‌و سپس برطبق مقررات قانون استخدام نیروهای‌مسلح شاهنشاهی و آئین‌نامه فوق‌العاده سختی خدمت کادر تخصصی نیروی هوائی شاهنشاهی از حقوق‌ومزایای مربوطه استفاده خواهند نمود .

۴ـ تعدادی از فارغ‌التحصیلان ممتاز سال‌دوم برای طی دوره تخصصی انتخاب و یکسال دوره تخصصی را با درجه گروهباندومی و استفاده از مزایای‌درجه‌مزبورطی‌نموده‌وپس ازفارغ‌التحصیل‌شدن برابر آئین‌نامه ذکرشده در بالا از مزایای بیشتر استفاده خواهند نمود .

۵ـ ارزش تحصیلی فارغ‌التحصیلان دوساله و سه ساله با هم‌آهنگی وزارت آموزش و پرورش تعیین و ازمزایای آن بهره‌مند خواهند شد .

۶ـ داوطلبان میتوانند برای کسب اطلاعات بیشتر و ثبت نام‌بادردست داشتن فتوکپی گواهینامه تحصیلی وعین شناسنامه و شش قطعه عکس۴×۳ از تاریخ پخش این آگهی همه روزه باستثنای روز های تعطیل از ساعت ۱۰ الی ۱۲ تا پایان روز سه شنبه ۲۹ اسفندماه سال جاری به‌یکی از حوزه‌های امتحانی مشروحه زیرین مراجعه و ثبت نام‌نمایند.

تهران ـبه‌آجودانی کل ستاد بزرگ ارتشتاران (خیابان کوروش چهارراه قصر) .
شیراز ـبه آجودانی مرکز پیاده (باغ‌تخت).
مشهد ـ به آجودانی لشگر ۷۷ پیاده
تبریز ـبه آجودانی مرکز آموزش‌پشتیبانی

۷ـ داوطلبانی که مایل باشند از طریق‌مکاتبه ثبت‌نام نمایند باید مشخصات خود را برابر فرم‌زیر تکمیل نموده و به آدرس هر یك از حوزه های امتحانی که شرکت مینمایند ارسال دارند .

ضمنا داوطلبان مزبور بایددوروزقبل از شروع آزمایش (یکشنبه پنجم فروردین ماه ۱۳۵۲)ساعت ۹ بادر دست داشتن فتوکپی‌یا عین گواهینامه تحصیلی و عین شناسنامه و شش قطعه عکس۴×۳ به حوزه مربوطه مراجعه و کارت ورودی خودرا دریافت نمایند .

(مشخصات داوطلبین آموز شگاه فنی الکترونیك)

۱ـنام ۲ـ نام‌خانوادگی ۳ـ نام‌پدر
۴ـ شماره شناسنامه ۵ـ محل صدور ۶ـتاریخ تولد
۷ـ محل سکونت ۸ـ مدرك تحصیلی ۹ـ حوزه امتحانی انتخابی
۱۰ـ آدرس دقیق داوطلب ۱۱ـ محل امضاء داوطلب

توجه ـ فرم ها باید به ترتیبی تکمیل‌وارسال گردد که قبل از تاریخ سه شنبه ۲۹ اسفند ماه سال جاری به حوزه مربوطه رسیده باشد ـ۱ـ آ ـ ۸۷۸۹۶

برای دخترخانمهائیکه شیك میپوشند

مدلهای میترا ـ ماندانا ـ رزمین ـ اِما ـ مرجان ـ دربند ـ ادی بت .... وبرای پیاده‌روی صحرا وصحرابت : سبك راحت جیراسپرتی

در فروشگاههای کفش ملی

فرماندار یکل زنجان

در راه پیشرفتی شگرف و سریع

فرماندار کل زنجان در حال تسلیم جایزه به یکی از ورزشکاران

عکس از مراسم سلام رسمی عید غدیر خم که‌در سالن فرمانداریکل زنجان با حضورآقای مهدیقلی‌نصرت مظفری فرماندار کل زنجان برگزار شد.

آقای مهدیقلی‌نصرت‌مظفری‌فرماندارکل زنجان هنگام بازدید از پرورشگاه جمعیت خیریه فرح پهلوی زنجان .

طی ده سال زنجان شهری که بلحاظ عدم تحرک به شهر خاموشان تشبیه میشد ، چهره‌ای فعال و معجزه‌گر بنمایش گذارد که شگفت‌انگیز بود . پیشرفت سریع و همه‌جانبه در این شهر نمایانگر قدرت خلاقه انقلاب‌حیات بخش ایران است. در شماره‌های گذشته مختصری از اقدامات عمرانی و فرهنگی فرمانداریکل زنجان را باستحضار خوانندگان عزیز رسانیده‌ایم و اینک نیزگوشه دیگری از تحرک وتلاش در این منطقه را در میان میگذاریم.

★ افتتاح خانه های سازمانی غله

در دهسال گذشته به‌خواستهای مردم توجه بیشتری مبذول شدهو این مهم سرلوحه کارها قرار گرفته است و فرمانداریکل زنجان در این خصوص پیشتاز وپیشگام بوده است و از نمونه‌های آن میتوان ایجاد خانه‌های سازمانی غله زنجان را نام برد.

این خانه‌ها طی مراسمی با حضور آقای مهدیقلی نصرت مظفری فرماندارکل زنجان و عده‌ای ازروسای ادارات ،معاریف وکارکنان غله گشایش یافت .

در مراسم‌گشایش، آقای‌مهدیقلی نصرت مظفری با قطع نوارسه‌رنگ خانه‌های سازمانی را افتتاح‌نمود وبعد حضار از قسمت‌های مختلف آن بازدید کردند . در این‌بازدید آقای مغازه گفیل آبادانی ومسکن زنجان مطالبی در خصوص خانه های سازمانی وچگونگی ایجاد آن بیان داشت و در خاتمه آقای مهدیقلی نصرت‌مظفری فرماندارکل زنجان ضمن ایرادبیانات مبسوطی در خصوص انقلاب شاه و مردم ونتایج عمرانی آن گفت : اینک روزانه انجام وشروع دهها پروژه عمرانی را شاهد هستیم و طی ده سال گذشته یکشبه ره صدساله پیموده‌ایم . این پیشرفت همه‌جانبه که جهان را به شگفتی واداشته نتیجه رهبری خردمندانه شاهنشاه آریامهر میباشد . در این هنگام حضار نسبت‌به شاهنشاه آریامهر ابراز احساسات کردند و بعد از طرف آقای اردبیلی معاون‌اداره‌غله زنجان از حضار پذیرائی شد.

★ بازدید از پرورشگاه

آقای مهدیقلی نصرت مظفری فرماندار کل زنجان باتفاق عده‌ای از روسای‌ادارات پرورشگاه‌جمعیت خیریه فرح پهلوی زنجان را مورد بازدید قرارداد . در این بازدید آقای فرماندار کل و همراهان از خوابگاه واطاقهای اطفال دیدن کردند و بین آنان شیرینی توزیع نمودند .

در پایان بازدید مدیره داخلی جمعیت نیازمندیهای پرورشگاه را باستحضار رسانیدو آقای‌فرماندار کل وعده‌داد که نسبت بتامین نیازمندیهای جمعیت بنحو مطلوب اقدام گردد و این مسئله موجبات شادی مسئولین پرورشگاه‌را فراهم ساخت.

★ مراسم سلام رسمی

بمناسبت عید غدیر خم در سالن فرمانداریکل زنجان با حضورآقای مهدیقلی‌نصرت‌مظفری فرماندارکل، تیمسار سرتیپ فوزی فرمانده تیپ ۲ زنجان ، روسای ادارات ، افسران تیپ و شهربانی ،روسای انجمن‌های شهر ، شهرستان واستان و عده‌ای از معاریف‌مراسم سلام رسمی برگزار شد. در این مراسم آقای طبری‌شهردار زنجان مطالبی بیان‌داشت‌و بحضارتبریک گفت .

آقای شهردار از فرماندار کل زنجان تقاضا نمود که مراتب جانبازی مردم این سامان بخاکپای همایونی معروض گردد .درپاسخ، آقای مهدیقلی نصرت مظفری فرماندارکل زنجان‌متقابلا عیدغدیر خم را بحضار تبریک گفت واضافه نمود مراتب جان‌نثاری وتبریکات مردم شاهدوست زنجان به‌پیشگاه مبارک شاهنشاه آریامهر طی تلگراهی معروض گردیده است . در این هنگام حضار نسبت به شاهنشاه آریامهر ابراز احساسات کردند.

★ بهره‌برداری از دستگاه تلفن

در سالهای قبل وضع تلفن ابهر وخرمدره بسیار اسفناک بود. این تلفنها که مغناطیسی بود بهنگام‌نیاز مردم نه‌تنها مشکلی‌را حل‌نمی‌نمود بلکه موجبات ناراحتی اعصاب مکالمه کنندگان را نیز فراهم میساخت و با توجه به پیشرفتهای حاصله در سایه انقلاب شاه و مردم رسیدگی باین مسئله امری ضروری به نظر می‌رسید . آقای مهدیقلی نصرت مظفری فرماندار کل زنجان و همچنین رئیس اداره مخابرات زنجان بامکاتبات مکررو جلب توجه مقامات مرکزی باین مسئله ، موفق شدند وضع تلفن ابهر وخرمدره را سروسامانی دهند .

در نتیجه اخیرا یکدستگاه‌ترمینال ۱۲ کانالی‌ویکدستگاه (امـدی‌ـاف) ویکدستگاه سویچ برد ۲۰شماره‌ای برای ابهر ارسال شد و در شهرستان مزبور نصب و مورد بهره‌برداری قرار گرفت.

در حال حاضر وقت مکالمه که قبلا ۷ ساعت بود، به حداقل۱۵ ساعت افزایش داده شده و مردم از این حیث بسیار راضی‌هستندو میتوانند روزانه با هر نقطه‌ای که کار داشته باشند مکالمه نمایند.

از تلفن‌های جدید که اتوماتیک وبدون واسطه‌است‌میتوان‌با تهران وتمام نقاط ایران که ملکرویو داشته باشند صحبت کرد.

★ توجه به ورزشکاران

آقای مهدیقلی نصرت مظفری فرماندارکل زنجان به امر ورزش جوانان توجه خاصی دارد واکثرا جوائز قهرمانان را خود توزیع میکندو موجبات‌تشویق ورزشکاران را فراهم میسازد.

ریورتاژ از رستمخانی

قابل توجه قبول‌شدگان‌امتحانات ومسابقات ادواری سال ۱۳۵۰ سازمان امور اداری واستخدامی کشور

آگهی استخدام رسمی

وزارت راه طبق مفاد قانون استخدام‌کشوری یکنفر از قبولشدگان امتحانات ادواری سال۱۳۵۰ را که دارای گواهینامه سال سوم متوسطه باشد جهت تصدی شغل بایگان برای شهرستان بندر عباس در گروه موقت شغلی دو استخدام میکند.

۱ـ داوطلبان واجد شرایط میتوانند برگ درخواست زیر این آگهی را تکمیل کنند و با عین گواهینامه قبولی خودبایست سفارشی‌حداکثر تا تاریخ ۱۰ روز پس از انتشار آگهی به‌نشانی تهران ـ میدان آرک کاخ وزارت راه ـ اداره کل کارگزینی ارسال دارند به مدارکی که بعد از این تاریخ به پست تحویل داده شود ترتیب اثر داده نخواهد شد .

۲ـ داوطلبان باید نشانی کامل ، نوع‌مدرک تحصیلی و شماره ردیف گواهینامه قبولی خود را در امتحانات ادواری با خط خوانا پشت پاکت محتوی مدارک بنویسند .

وزارت راه در پایان مهلت ثبت‌نام گواهینامه های داوطلبان واجد شرایط را بتعداد کافی و به ترتیب تقدم قبولی در امتحانات نگهداری کرده از دارندگان آنها برای اقدامات بعدی وسیله‌نامه دعوت بعمل می‌آورد و گواهینامه های داوطلبان زائد بر احتیاج را برای صاحبان آنها عودت می‌دهد .

م الف ۱۸۴۴۲

وزارت‌راه

برگ درخواست شغل از وزارت راه

نام خانوادگی	نام	نام پدر
شماره شناسنامه	محل صدور	تاریخ تولد
مدرک و رشته تحصیلی	وضع خدمت وظیفه	نشانی کامل : شهر
خیابان	کوچه	شماره منزل
تلفن		امضاء داوطلب

گروه فرهنگی مرجان

به‌همه‌داوطلبان کنکورهای دانشگاه

(رشته‌های ریاضی ـ طبیعی وادبی)

که مایلند در امتحان‌نمونهٔ گروه فرهنگی مرجان خود را آزمایش نمایند ، اطلاع داده میشود که برای دریافت کارت‌ورود بجلسه امتحان روز های چهار شنبه‌نهم و پنجشنبه دهم اسفند ماه از ساعت ۵ تا ۹½ بعد از ظهر با دردست داشتن یك قطعه عکس به دفتر کلاسهای کنکوروواقع در میدان کاخ ، خیابان ابتهاج مراجعه نمایند .

امتحان روز جمعه یازدهم اسفند ماه‌ساعت ۸½ صبح شروع میشود و عصر همانروز ساعت ۴½ بعد از ظهر نتیجه‌دقیق آزمایش باطلاع خواهد رسید .

کلاسهای انگلیسی انجمن ایران‌وآمریکا

ثبت نام‌برای کلاسهای فشرده که در ساعات‌هشت الی نه وسه ربع و ده الی یازده‌و سه ربع صبح و دو الی سه‌و سه ربع‌بعد از ظهرپنج روز د رهفته تشکیل میشوند در روز شنبه پنجم اسفند ماه برای دانشجویان قدیم و یکشنبه ششم اسفند ماه‌برای داوطلبان جدید از ساعت هشت‌ونیم صبح‌الی یك‌ونیم بعدازظهر بعمل‌می‌آید. در این دوره علاوه بر کلاس های ساختمان اصلی کلاس هائی نیز در کانون فرهنگی انجمن واقع در خیابان وزرا دایر میباشد. ثبت نام برای کلیه کلاسها در ساختمان

خیابان وصال شیرازی شماره ۷۵ انجام میشود .

امتحان تعیین کلاس برای داوطلبان جدیدپنجشنبه هر هفته بعمل می‌آید.

آگهی مناقصه

بیمارستان های سعدی وقطب‌الدین وابسته به دانشگاه پهلوی خواربار ، میوه‌وتره‌بار ، سبزیجات ، نان ، لوازم‌خواب وپوشاك لوازم تنظیف ، لوازم فنی‌و داروئی ، مطبوعات ونوشت‌افزار و لوازم غذاخوری موردنیاز سال ۱۳۵۲ خود را از طریق مناقصه خریداری مینماید داوطلبین می‌توانندحداکثر تاآخروقت‌اداری‌روز شنبه ۱۹ر۱۲ر۵۱ بحسابداری بیمارستان سعدی مراجعه و اطلاع لازم راکسب‌نمایند. بیمارستان سعدی

آگهی استخدام جهت تدریس مدرسه عالی کشاورزی همدان

مدرسه عالی کشاورزی همدان بمنظور تکمیل کادر آموزشی‌بتعدادی مدرس تمام وقت وپاره وقت در رشته‌های زیر:

۱ـ دامپروری
۲ـ گیاه پزشکی
۳ـ ترویج کشاورزی ورشته‌های مربوط بدان .
۴ـ تعاون کشاورزی و رشته‌های مربوط بدان.
۵ـ اقتصاد کشاورزی .
۶ـ خاك شناسی
۷ـ زراعت .

باحقوق مکفی از بین دارندگان درجه دکتری ، فوق لیسانس یا معادل آن استخدام میکند متقاضیان میتوانند حداکثر تا پایان اسفند ماه سال جاری برگ مشخصات زیر را تکمیل وبا پست سفارشی به آدرس زیر ارسال فرمایند:

همدان ـ مدرسه عالی کشاورزی

داوطلبانی که سوابق تحقیقاتی وآموزشی داشته باشند مقدمند.

برگ مشخصات

نام و نام خانوادگی
سن ملیت
وضع خدمت وظیفه
بالاترین مدرک تحصیلی رشته تخصصی
زبان خارجی سالهای خدمت علمی
کارفعلی تلفن
نشانی پستی

لطفا نوع مدارک تخصصی وخلاصه‌ای از سوابق کار وتجربیات خود را دربرگ جداگانه بنویسید و به‌این ورقه ضمیمه فرمائید.

رئیس مدرسه عالی کشاورزی همدان ـعلی‌اقبالی
۱ـ۸۷۴۰۶

آگهی مزایده

بنگاه کل داروئی‌ایران تعداد ۹۹۹ قلم اثاثیه اسقاط‌خود را ازطریق مزایده بفروش میرساند.

داوطلبان شرکت درمزایده میبایستی پس‌از ملاحظه‌اثاثیه فوق مبلغ پنجهزار ریال بعنوان سپرده بصندوق بنگاه واقع‌در خیابان بزرگمهر نبش خیابان فریمان سپرده و پیشنهادات خود را بانضمام قبض سپرده درپاکت ولاك‌ومهر شده تاآخر وقت اداری روز ۲۰ر۱۲ر۵۱ بدفتر بنگاه تحویل نموده رسید دریافت دارند . پیشنهادات واصله ساعت ۹صبح روز ۲۱ر۱۲ر۵۱ درکمیسیون مربوطه مفتوح‌و قرائت خواهدشد. بنگاه در ردویا قبول یك یاکلیه پیشنهادات مختاراست.

مدیر عامل بنگاه . دکتر جلال بدخشان

آ ـ ۸۶۶۶۶

آگهی مزایده اجاره گرمابه

شهرداری پایتخت بهره‌برداری از گرمابه شوش واقع درغرب میدان شوش را برای مدت سه سال ازتاریخ تنظیم سندبشرایط زیر از طریق مزایده باجاره واگذار مینماید .

۱ـ شرکت کنندگان در مزایده بایدپنج‌درصد مبلغ پیشنهادی را بحساب سپرده شماره ۱۵۱۱۳ شهرداری بانك مرکزی‌پرداخت نموده و فیش آنرا ضمیمه پیشنهاد خود نمایند .

۲ـ پیشنهاددهندگان باید پیشنهادات خود را در پاکت لاك‌و مهر شده که عبارت (مربوط باجاره حمام شوش) روی آن قید شده باشد تاساعت ۱۰ صبح روز چهارشنبه۱۶ر۱۲ر۵۱ درصندوق پیشنهادات واقع‌دراداره‌کل بازرسی بیندازند پیشنهادات‌واصله در ساعت ۱۰ صبح همان روز بازو رسیدگی خواهد شد حضور پیشنهاددهندگان در جلسه مزایده آزاد است و شهرداری دررد و قبول هریك یاکلیه پیشنهادات مختار خواهد بود .

۳ـ به پیشنهادات مبهم و مشروط همچنین پیشنهاداتیکه خارج از موعد برسد و یا اینکه فاقد سپرده باشد بهیچوجه ترتیب‌اثر داده نخواهد شد .

۴ـ شرکت کنندگان در مزایده باید مشمول قانون منع مداخله کارمندان در معاملات دولتی نباشند.

۵ـ سپرده برندگان اول تا سوم در صورتیکه ظرف ده‌روز جهت تنظیم سند حاضر نشوند بنفع شهرداری ضبط خواهدشد.

۶ـبرنده مزایده موظف است برابر اجاره بهای سه سال وثیقه ملکی یا ضمانت‌نامه بانکی قابل تمدید ویاوجه نقد بعنوان سپرده بصندوق شهرداری بسپارد تا چنانچه ازپرداخت اجره‌بهاء خودداری نمایدشهرداری حق داشته باشد ازمحل وثیقه تامیزان اجاره خسارت وارده را بمفع خود برداشت نماید .

۷ـ هزینه سند و هزینه آگهی و همچنین مخارج مقدماتی که احتمالا برای حاضر نمودن گرمابه بمنظور بهره‌برداری تعلق گیرد بعهده برنده مزایده است .

شهرداریایتخت

ن. و. اوگانون مقیم اوس در هلند

صاحب اختراع راجع به « معرف های (رئاژان) مخصوص تعیین گونادوتروپینها و طریقه تهیه و استعمال‌این معرفها» که‌در ایران تحت شماره ۴۷۱۲ به ثبت رسیده است . اجازه بهره برداری از اختراع مزبور را به اشخاص ذینفع عرضه مینماید . برای کسب اطلاع‌بیشتر بدفتر حقوقی ر . آقابابیان و همکاران خیابان شاه‌کوچه نوبهارشماره ۱۸ مراجعه شود .

آ ـ ۸۷۶۸۴

شرینگ آ. گ. مقیم براین در آلمان

صاحب اختراع راجع به « یک ترکیب کشنده نباتات و طریقه تهیه آن » که در ایران تحت‌شماره۶۸۹۲ بثبت‌رسیده‌است اجازه‌بهره برداری از اختراع مزبور را باشخاص ذینفع عرضه می نماید . برای کسب اطلاع بیشتر بدفتر حقوقی ر. آقایابیان و همکاران خیابان‌شاه کوچه نوبهار شماره ۱۸ مراجعه شود .

آ ـ ۸۷۶۸۶

الی‌ایلی اند ک‌پانی مقیم ایندیانا پلیس ایندیانا در آمریکا

صاحب اختراع راجع به « طریقه جدیدی برای تهیه ایندولهای چند هسته‌ای دراستیل جدید» که‌در ایران تحت شماره ۵۵۹۷بثبت رسیده است اجازه بهره برداری از اختراع مزبور را باشخاص ذینفع عرضه می نماید . برای کسب اطلاع بیشتر بدفتر حقوقی ر.آقابابیان‌و همکاران خیابان شاه کوچه نوبهار شماره ۱۸ مراجعه شود .

آ ـ ۸۷۱۸۸

آگهی دعوت بمصاحبه داوطلبان کارآموزی قضائی

پیروآگهی شماره ۶۹۵۳۱ر۴ـ۸ر۱۱ر۵۱ بدینوسیله باطلاع لیسانسیه‌های رشته قضائی دانشکده حقوق که جهت شرکت‌در امتحان ومسابقه ورودی دوره کارآموزی قضائی ثبت‌نام نموده‌اند میرساند که مصاحبه موضوع ماده ۴ آئین‌نامه اجرائی قانون‌راجع باستخدام قضات‌وشرایط کارآموزی مصوب ۲۷ر۱۲ر۴۷ ازتاریخ سه‌شنبه ۱۵ر۱۲ر۱۳۵۱ انجام خواهدشد ،مقتضی‌است داوطلبان مزبور درساعت ۸صبح روز سه‌شنبه ۱۵ر۱۲ر۱۳۵۱ باداره‌کل کارگزینی وزارت‌دادگستری مراجعه نمایند از داوطلبانی که تا تاریخ مذکور مدارك‌استخدامی خود را تکمیل ننمایند مصاحبه بعمل نخواهدامد . م‌الف ۱۸۲۸۷ وزارت‌دادگستری

اطلاعیه شهرداری پایتخت

از نظر رفاه حال مودیان محترم عوارض نوسازی و عمران شهری تلفن شماره ۸۳۰۶۰۰ همه روزه باستثنای ایام تعطیل از ساعت ۸ الی ۱۴ و از ساعت ۱۵الی ۱۷ در اداره کل درآمد شهرداری برای پاسخگوئی به پرسشهای مربوط برقبات ملکی آنان آماده است تما دارد در مورد هرگونه اشکال و یا شکایت ویا پرسش با شماره تلفن مذکور مکالمه فرمایند .

ـ۱ـ آ ـ ۸۶۸۱۴ شهردار پایتخت

آگهی تاسیس شرکت سهامی خاص صادرات فاپکا

نظر به لایحه قانونی اصلاح قسمتی از قانون تجارت مصوب ۲۴ر۱۲ر۱۳۴۷ و ماده ۱۹۷قانون تجارت و ماده ۶ آئین نامه قانون مصوب ۱۳۱۱ خلاصه‌اظهار نامه و اساسنامه شرکت سهامی خاص صادرات فاپکا که درتاریخ ۲۱ر۱۱ر۱۳۵۱ تحت‌شماره۱۶۵۳۱ در این اداره ثبت و در تاریخ ۲۲ر۱۱ر۱۳۵۱ازلحاظ امضاء ذیل ثبت تکمیل گردیده برای اطلاع عموم در روزنامه رسمی کشور و روزنامه کثیرالانتشار اطلاعات آگهی میگردد .

۱ـ نام و نوع شرکت ـ شرکت سهامی خاص صادرات فاپکا

۲ـ موضوع شرکت ـ صادرات انواع سنگ های ساختمانی و موزائیک

۳ـ مرکز اصلی شرکت ـ تهران خیابان کوروش کبیر شماره ۶۶۱

۴ـ مدت شرکت ـ از تاریخ ۱۵ر۱۱ر۱۳۵۱ به مدت نامحدود.

۵ـ تابعیت شرکت ـ ایرانی است .

۶ـ سرمایه شرکت ـ مبلغ پنج میلیون ریال منقسم به پانصدسهم ده هزارریالی بی‌نام

۷ـ میزان سرمایه پرداختی و شماره فیش بانک مربوطه‌ومبلغی که تعهد شده است ـ تمام بهای سهام به موجب گواهی شماره ۴۹۰۲۲ بانک ملی ایران شعبه مرکزی به‌حساب جاری شماره ۷۸۹۳۶ پرداخت گردیده است .

۸ـ موسسین شرکت ـ آقایان عبداله رحیمزاده خوئی . مجید طسوجی . دکتر علی‌رحیمزاده خوئی . فرخ محسن‌زاده . اکبر دستمالچی تبریزی .

۹ـ اولین مدیران شرکت ـ آقای عبداله رحیم زاده خوئی و آقا ی‌مجید طسوجی و آقای دکتر علی رحیمزاده خوئی و آقای‌فرخ محسن زاده اعضاء هیئت مدیره شرکت به مدت دو سال میباشند که آقای عبداله رحیمزاده خوئی را به سمت رئیس هیئت مدیره و مدیر عامل و آقای فرخ‌محسن‌زاده را به سمت نایب رئیس انتخاب نمودند .

۱۰ـ اختیارات مدیر عامل ـ هیئت مدیره نماینده قانونی‌شرکت بوده و برای اداره امور دارائی کلیه‌اختیارات‌لازمه میباشدکه‌قسمتی از آن بشرح زیر است :

نمایندگی شرکت در برابر اشخاص‌ثالث‌وکلیه ادارات دولتی‌و موسسات خصوصی تهیه وتصویب آئین‌نامه های داخلی شرکت ـ ۳ـایجاد و تاسیس‌و حذف‌شعبات یا نمایندگی ها در هرنقطه‌ازایران و یا خارج‌و تعیین مدیریا مدیران و صاحبان حق امضاء در شعبه ها ونمایندگی شرکت بشرح‌مندرج در ماده ۳۸ اساسنامه .

۱۱ـروزنامه کثیرالانتشاری که برای دعوت ها تعیین شده است ـ اطلاعات

۱۲ـ دارندگان حق امضاء در شرکت ـ دو نفر از اعضاء هیئت مدیره با مهر شرکت .

۱۳ـ اولین بازرسان اصلی و علی‌البدل شرکت ـ آقای اکبر دستمالچی تبریزی بازرس اصلی‌و خانم‌فرنگیس‌نطاق‌بازرس علی‌البدل برای مدت یکسال

۱۴ـ انحلال شرکت ـ طبق‌ماده ۱۹۹ اصلاحی قانون تجارت

م الف ۱۸۳۶۹

رئیس اداره ثبت شرکت ها و مالکیت صنعتی . مهدی نراقی

آ ـ ۸۷۶۵۰

آگهی مناقصه

سازمان‌حفاظت محیط زیست تعداد چهار دستگاه مربوط به‌آزمایش‌آب را از طریق مناقصه خریداری مینماید . علاقمندان میتوانند هر روز از ساعت ۸ صبح الی ۴بعد از ظهر به اداره تدارکات سازمان واقع در ضلع شمال غربی میدان ۲۵ شهریور خیابان نورزاد کاشی ۶۶ مراجعه و اوراق شرایط و مشخصات رادریافت‌وپیشنهادات خود را تا آخر وقت اداری‌روز۱۹ر۱۲ر۵۱ به دبیرخانه ساختمان شماره ۲ تحویل و رسید دریافت دارند .

سازمان حفاظت محیط زیست

پنس جراحی ۱۳ سال در شکم بیمار بود!

مشهد ـ« خبرنگار اطلاعات» در یك عمل جراحی حیرت‌انگیز که بوسیله جراحان بیمارستان ششم بهمن انجام شد یك پنس۱۲ سانتیمتری‌جراحی،پس‌از ۱۳سال، از شکم شخصی بنام فیروز مقدم بیرون کشیده شد .

فیروز مقدم ، راننده شرکت برق منطقه‌ای خراسان ۱۳ سال پیش دچار ناراحتی معده شد و دریکی‌ازبیمارستان ها تحت عمل جراحی قرارگرفت .

فیروز پس‌از این عمل جراحی به دل‌درد های متناوب مبتلا بود و این دل‌دردها ۱۳سال تمام اورا رنج میداد . معالجات پی‌درپی وصرف هزینه‌های فراوان در این‌مدت، سودی نبخشید و فیروز برای ادامه معالجات خود خانه‌اش راهم فروخت و پول‌آنرا صرف هزینه پزشك و دارو کردوباز نتیجه‌ای نگرفت .

تااینکه به توصیه یکی از دوستانش در بیمارستان ششم بهمن مشهد بستری شد و پس‌ازعکسبرداری‌واقدامات اولیه، آقای دکتر آروند، جراح بیمارستان، متوجه شیئی فلزی در شکم فیروز شد ووی را تحت عمل جراحی قرارداد ویك پنس جراحی را از شکم وی خارج کرد !

اکبر فیروز در اتاق شماره۲۰۶ بیمارستان ششم‌بهمن مشهد دوران نقاهت را میگذراند و پس از ۱۳ سال درد کشیدن ، تازه به آرامش رسیده است !

روز جهانی پرستار

برگزاری جشن ۴ هزار پرستار

امروز ۵ اسفند مصادف باروز پرستاری است . بهمین مناسبت مراسم خاصی بمنظور تجلیل از حرفه پرستاری در تهـــران و شهرستانها برپا میگردد و پرستار نمونه سال انتخاب میشود.

بهمین مناسبت گزارش کوتاه زیر درباره پرستاران و خـدمات آنان تهیه گردیده است .

از نایتینگل تا امروز

در زمان‌های‌پیشین بشر سخت از بیماری وحشت داشت چراکه وقتی بیماری چون وبا و طاعون یا حوادثی نظیر جنگ و زلزله‌که منجر به پیدایش اپیدمی بیماریها میشد هیچکس خود را موظف به نگهداری‌بیماران ویا آسیب‌دیدگان نمی‌دانست و فقـدان پرستاران حرفه‌ای و آگاه ریشه زندگی‌آنان را خشك میکرد .

در بسیاری از مناطق بیماران را از اجتماع می‌راندند و اگـر آمار بیماران‌بیش ازافرادتندرست بود انسانهای سالم به ترك خانه و شهر خود می‌پرداختند و بـه دشت‌ها و کوه‌ها پناه می‌بردند . در قرن ۱۹ زنی فداکار بنام فلورانس نایتینگل شالوده فن پرستاری را بنیان‌نهاد و ازآنروز حمایت از بیماران در جهان وجه همت پرستاران گردید .

هر سال در روز پرستاری مراسم خاصی انجام میشود و پرستاران سوگند یاد میکنند .
عکس بالا جمعی از پرستاران را دراین مراسم نشان میدهد .

نخستین مدرسه پرستاری

در سال ۱۳۹۵ نخستین مدرسه پرستاری درایران توسط میسیون مذهبی امریکائی در شهر تبریـز گشایش یافت ولی این مدرسه قادر به برآوردن نیاز کشورنبود .

پس از ۱۳۰۵ نهضت پرستاری بصورت نوینی پایه گذاری شد و اقدامات اساسی در زمینه ایجاد آموزشگاه های مامائی و پرستاری نوینی انجام گرفت‌ودر سال ۱۲۹۸ اولین مدرسه مامائی در بیمارستان نسوان با ده‌شاگرد زن آغـاز بـه کار کرد و طبق آمار از ۱۳۱۲ تا ۱۳۳۱جمعا ۴۶۲ نفرماماز مدرسه مامائی فارغ‌التحصیل شدند .

اولین مدرسه پرستاری که حالت آکادمیك داشت و در سطح دانشگاهی بود در سال ۱۳۲۸ از طرف سازمان شاهنشاهی خدمات اجتماعی در تهران دائر شد و در سال های بعد به ترتیب آموزشگاه رضاشاه کبیر وابسته‌به شیروخورشید سـرخ ـ دانشگاه های جندی‌شاپور ـ اصفهان‌تبریز دانشگاه پهلوی‌شیراز وآموزشگاه جرجانی‌مشهدبرای‌تربیت‌پرستار آغاز به فعالیت کردند .

و اکنون در ایران متجاوز از۴ هزار پرستار از این موسسات فارغ‌التحصیل شده‌اند که درکادر درمانی و بهداشتی بـه خدمت مشغول‌اند .

انجمن پرستاران‌تحصیل کرده‌در سال ۱۳۳۱ تاسیس گردید این انجمن که اکثر پرستاران فارغ ـ التحصیلان ایران و خارج درآن عضویت دارندبرای گسترش‌نهضت پرستاری فعالیت دارد .

باسیستم غلط حسابداری اینست بدهی شهرداری تبریز

۵۰ میلیون تومان بدهکاری

تبریز ـ شهرداری تبریز ، بخاطر سیستم غلط حسابداری آن ، مبلغ پنجاه میلیون تومان بدهکاری بالا آورده است !

این مطلب را ، کارشناسان اعزامی ازتهران به خبرنگار اطلاعات در تبریز اظهار داشتند .

بدنبال بالارفتن میزان بدهی شهرداری تبریز ، و احتمال صدور اجرائیه های طلبکاران‌در مورد حساب‌های بانکی و توقیف‌ساختمان شهرداری تبریز و کلیه اموال آن ، وزارت کشور بـرای جلوگیری از ورشکستگی شهرداری تبریز ،دست بکار شد .

براثر اقدام وزارت کشور ، آقایان شجاعی وتقی‌پور از سازمان برنامه و آقای افشار از بانك ملی ایران به عنوان کارشناس وارد تبریزشدند، تا ضمن رسیدگی به میزان دقیق بدهی شهرداری تبریز ، بتوانند با تامین وام لازم، از ورشکستگی این شهرداری جلوگیری کنند .

این سه کارشناس ، به خبرنگار اطلاعات گفتند :

ـ سیستم حسابداری شهرداری تبریز غلط است و همین امر موجب شده شهرداری تبریز در سال های اخیر بدهی زیادی ببار آورد . اگـر سیستم دفترداری دوبل ، بطور صحیح در این دستگاه اجرا شود ، مسلما یک شهرداری باید از محل درآمد خود ، قرض هایش را ادا کند و به کمك دستگاه های دیگر احتیاجی نداشته باشد.

گفت : شهردار تبریز ، در این مورد به خبرنگار ما ـ در گذشته وضع حسابداری شهرداری تبریز رضایتبخش نبود ، ولی در شهریور ماه سال جاری این اوضاع تا حدودی سامان گرفت . اما در حال حاضر ، ما بیش از ۵۰ میلیون تومان بدهی داریم.

شهردار تبریز ، دیروز ، تعطیل جمعه‌اش را به بررسی عوارض نوسازی املاك خود اختصاص داد و چند ساعت از وقت خود و مسئول درآمد نوسازی را مصروف این کار کرد . وی پس از بررسی های لازم به این نتیجه رسید که بابت عوارض نوسازی املاك خود ، بالغ بر دویست هزار ریال به شهرداری بدهی دارد .

مسئول درآمد نوسازی شهرداری تبریز ، پس از خاتمه بررسی ، به شهردار تکلیف کرد که بدهی خود را تادیه کند و آقای دکتر شاهید ، شهردار تبریز ، مبلغ دویست هزار ریال ، نقدا به صندوق شهرداری ریخت تا دین خود را ادا کرده باشد .

شهردار تبریز دویست هزار ریال عوارض به شهرداری بدهکار است

ایران در ۲۴ ساعت گذشته

از دور و نزدیك

حلیم بوقلمون ، جوانی را کشت !

آفتاب این دختربچه را می کشد !

رشد عجیب دوقلوهای‌زن ۶۵ ساله !

دختربچه‌ای که نباید تا آخر عمر رنك آفتاب را ببیند !

رنك آفتاب را ببیند !

تبریز ـ یك دختر بچه ۶ ساله تبریزی ، بنام فاطمه مکاری ، به‌نوعی بیماری مادرزادی مبتلا شده که تاکنون نظیر آن در ایران مشاهده نشده‌است.

طحال این دختر بچه برداشته‌شده است و او مجبور است تا پایان عمر دور از آفتاب زندگی کند و مادام‌العمر هفته‌ای یکبار به پزشك مراجعه کند و تحت معاینه و معالجه قرار بگیرد .

دکتر رضا برادران ، دانشیاربیماری های کودکان دانشکده پزشکی تبریز، در این مورد گفت:

ـ علت بیماری این دختر بچه‌ازدواج فامیلی است و نظیر این بیماری دردنیا فقط ۴۰ تا ۵۰ مورد دیده شده است.

۱۴ ساله ۳۵ ساله را مجروح کرد!

شمیران ـ پیشخدمت ۱۴ساله‌ای بنام نجف پسرخاله ۳۵ ساله خود علی را با چاقو از پای درآورد .

نجف و علی که هر دو در دوخانه، واقع در خیابان پهلوی ، پیشخدمت هستند برای خریدن نان بیرون آمده بودند . علی بین راه‌پول‌نجف، رابشوخی برداشت و پا به فرار گذاشت و نجف از پشت سرچاقوئی‌رابطرف پسرخاله‌اش پرتاب کرد.

علی براثر جراحت ناشی ازضربه چاقو به بیمارستان انتقال یافت ونجف باپرونده متشکله روانه زندان شد.

مرك در سرپل !

شمیران‌ـ اتومبیل‌شماره۱۲۳۵۳تهران‌ـد. برانندگی احمد افشار در سرپل تجریش با عابر ۵۵ ساله‌ای بنام حسین وربائی تصادف کرد . وی که به سختی مصدوم شده بود پس از انتقال به بیمارستان رضا پهلوی شمیران درگذشت .راننده اتومبیل بازداشت شد .

حلیم بوقلمون جوانی را کشت !

قوچان ـ جوان ۱۸ ساله‌ای بعلت زیاده‌روی در خوردن حلیم بوقلمون جان خود را از دست داد !

وی که برات محمد علیزاده نام داشت در خانه خود ۷ کاسه بزرك‌حلیم بوقلمون خورد و بحال اغماء افتاد .

بستگان برات محمد او را به‌بیمارستان آریامهر قوچان انتقال دادند ، اما وی پیش از به نتیجه رسیدن تلاش پزشکان درگذشت .

جوان ۱۷ ساله کشته شد

تربت حیدریه ـ جوانی بنام محمد بابائی ، ۱۷ ساله ، در تصادف رانندگی کشته شد .

وی هنگامی که از خیابان پهلوی تربت حیدریه می گذشت با اتومبیل شماره ۲۸۷۸۳ برانندگی برهان‌خمیده تصادف کرد و پس از انتقال‌به‌بیمارستان جان سپرد .

سرقت ۸۰ هزارتومان جواهرآلات

تهران ـ بیش از ۸۰ هزار تومان‌طلا و جواهرآلات از زرگری زمرد واقع در خیابان اسکندری «بین‌چهارراه‌بوستان و سپه غربی »بسرقت رفت .

مغازه زرگری به محمد علی‌زمرد تعلق دارد و چند نفری که در مظان اتهام سرقت قرار گرفته بودند تحت بازجوئی قرار گرفتند .

جواهرآلات مسروقه بیش از ۳کیلو طلا ، دستبند ، گوشواره ، حلقه انگشتری ، انگشتری برلیان و ساعت طلا بود .

این سرقت بین ساعت یك و دو بعداز ظهر پنجشنبه گذشته انجام شد و فعلا جریان تحت رسیدگی است .

دوقلوهای زن ۶۵ ساله رشد می‌کنند !

بندرعباس ـ دوقلو هائی که از مادر ۶۵ ساله‌ای ، در دهکده سرخون بندر عباس ، بدنیا آمده‌اند ، کاملا شاداب‌و سرحال هستند و بنحو بیسابقه‌ای رشد می‌کنند ، بطوری که در مدت‌دوهفته‌ای که از تولدشان میگذرد تاحد بچه های ۳ـ۲ ماهه رشد کرده‌اند !

اکرم ، مادر این دو قلوها ، ۳۷ سال پیش ازدواج کرد و در این مدت صاحب فرزند نشد تا آنکه دو هفته پیش سرانجام پسران دوقلوی خود را بدنیا آورد .

بانك ملی ایران
برای تهیه مسکن
تا
۲۰۰۰۰۰۰
تومان
وام میدهد
حساب سپرده مسدود
بانك ملی ایران
با استهلاك ۱۵ ساله شما را
صاحب خانه میکند

پای بچه‌ها
آزادی میخواهد
پیامی برای
● تمام مادران خوب
● تمام پدران خوب
بسیاری ازبزرگسالان پاهای بیمار وبدقواره دارند ، علت آن‌کفشهای نامناسبی است‌که دردوران‌کودکی‌بپا داشته‌اند کفشهایی‌که بپا فشارآورده و ازتکامل ورشد طبیعی‌آن ، جلوگیری‌کرده‌اند ، بهمین دلیل الفانتن شوهه خواهـان آزادی برای پای ظریف وحساس بچه‌ها است وبرای پای آنها احساس مسئولیت میکند .
متخصصین الفانتن شوهه پس‌از سالها تجربه وتحقیق روی پای‌کودکان درکشورهای مختلف سه‌اصل‌آزادی پاراکشف کرده اند که در تمام‌کفشهای الفانتن شـوهه این سه اصل آزادی پا رعایت شده است .
سه اصل آزادی پا در الفانتن شوهه
۱ـ آزادی پنجه پا
۲ـ آزادی حرکت پا
۳ـ حفظ حالت طبیعی پا
ELEFANTEN SCHUHE
الفانتن شوهه دوست تمام بچه‌های خوب دنیا
تنها پای سالم کودکان میتوانند تبدیل بپاهای خوش ترکیب وزیبا بشوند.
الفانتن شوهه درفروشگاههای کفش ملی

ایران سرنگون ساختن هواپیمای مسافری را نکوهش کرد

تهران همانطور که انتظار می‌رفت از ماجرای سرنگون‌شدن هواپیمای مسافربری لیبی بوسیله جنگنده های اسرائیلی واکنش نشان داد . علاوه‌بر سخنگوی دولت‌عباس خلعتبری وزیر خارجه نیز از این واقعه عمیقا اظهار تاسف کرد.

اخبار مربوط به این واقعه تاسف‌آور پنجشنبه گذشته در صدر صفحات اول مطبوعات تهران جای گرفت و رادیو و تلویزیون ملی ایران نیز بنوبه خودگزارش‌های مفصلی‌پیرامون این واقعه انتشار دادند.

این بخودی خود بازگوی‌توجه عمق‌تهران به‌حادثه موردبحث بود

سخنگوی دولت حمله‌هواپیما های جنگی اسرائیل را به یک هواپیمای مسافربری غیرمسلح لیبی نکوهش کردواز این‌واقعه که‌باعث تلفات عده زیادی‌افراد غیرنظامی شده‌است اظهارتاسف عمیق نمود .

وزیر خارجه نیز بنوبه خود در ابراز تاسف عمیق در این زمینه گفت «غیرنظامیانی که‌در این حادثه جان خود را از دست دادند،قربانیان یک‌واقعه غیرانسانی هستند »وی خاطر‌نشان ساخت که سفرای‌ممالک عرب‌در تهران قبلاازاحساسات ایران درقبال این واقعه‌آگاهی یافته‌اند .

سرنگون شدن هواپیمای مسافربری لیبی در محافل سیاسی تهران نیز با تاسف و شگفتی بسیار تلقی‌شد،ناظران امور در تجزیه و تحلیل این تحول‌تاسف‌آورانر، نشانه‌توسعه کینه وبحران خاورمیانه‌درعمق تلقی کردند که در سرنوشت امیدهای برقراری یک صلح پایدار در این منطقه‌بدون‌تاثیر نخواهد بود .

تهران‌اینک گزارش‌های‌واصله ازمنابع مختلف ازجمله‌سفرای خود در پایتخت های مختلف خاورمیانه بخصوص قاهره را با دقت دنبال می‌کند.»

«از سرویس سیاسی اطلاعات»

دفترچه‌های راهنمای کنکور، آماده توزیع شد

دفترچه‌های راهنمای کنکور سراسری دانشگاهها و مدارس عالی از چاپ خارج شدوآماده توزیع گردید .

این دفترچه‌ها امروز برای شهرستانها پست‌می‌شود وروز پانزدهم اسفند ماه در سراسر ایران، شعب بانک ملی آنرا در اختیار داوطلبان کنکور سراسری قرار می‌دهند .

دفترچه‌های کنکور سراسری سال ۱۳۵۲، بمراتب کاملتر از دفترچه‌های سال گذشته است و نمونه بیشتری از سئوالات کنکور در آن امده است که داوطلبان با نوع سئوالات آشنائی کامل پیدا کنند و با آگاهی بیشتردر امتحان‌مسابقه شرکت جویند .

همانطور که اطلاع دادیم‌سال آینده دانشگاهها ومدارس‌عالی دولتی دانشجوی بیشتری می پذیرندمجموع احتیاجات‌دانشگاه های تهران ، ملی ، صنعتی آریامهر ، تبریز ، اصفهان ، مشهدوجندی‌شاپور ودانشسرای عالی ،پلی‌تکنیک، هنرسرایعالی و دانشسرایعالی سپاه دانش رقم یازده هزار نفر را نشان می دهد و دانشگاه پهلوی نیز کنکور جداگانه خواهدداشت. معماری دانشگاه تهران ودوره های پرستاری دانشگاهها نیز جداگانه دانشجو میپذیرد . دانشگاه پهلوی هنوز جلساتی برای‌تعیین شرایط کنکورخود تشکیل می‌دهند و قرار است دوشنبه ، شرایط کنکور آن تعیین و اعلام شود .

ثبت‌نام برای شرکت‌درکنکور سراسری از دوم اردیبهشت آغاز میشود وتا ۳۱ اردیبهشت ماه طول خواهد کشید وکنکور در روزهای جمعه وشنبه‌پانزدهم و شانزدهم تیرماه انجام‌خواهد شد .

برق۲ جوشکار را کشت

بندر بوسهر ـ «احمد علی باور صاد» و رضوان‌اله اخوندی‌زاده که دریک‌شرکت خارجی دربندربوشهر سرگرم جوشکاری بودند،در حین‌کار دچار برق گرفتگی شدند و جان دادند.

رئیس ستاد بزرگ ارتشتاران :

ارتش ایران بمدرن ترین وسایل وجنگ‌افزارهامجهز است

بمنظور تجلیل از خدمات ارزنده رضاشاه کبیر روز سوم اسفندماه‌مراسم‌ویژه‌یی در باشگاه افسران بر پا گردید . در این مراسم تیمسار ارتشبد غلامرضا ازهاری رئیس ستاد بزرگ ارتشتاران ضمن بیاناتی‌اظهار داشت :

امروز سوم اسفند ، روز اعلیحضرت رضاشاه‌کبیراست، سوم اسفند در تاریخ ایران درخششی شگرف دارد . اعلیحضرت رضا شاه کبیر ، سردودمان‌شاهنشاهی‌شکوهمند پهلوی، در چنین روزی ، در سال ۱۲۹۹ هنگامیکه ازایران و ایرانی جرنامی باقی‌نمانده بود، برای نجات میهن‌پاخاست وبایك رستخیز ملی، زمام‌امور نابسامان آنروز میهن ما را در دست گرفت ، میهنی که‌پس‌از پشت‌سر گذاردن بزرگیها و سرافرازیهای چند هزار ساله خود ، بچنان روزگار آشفته‌ای کشانیده شده‌بود که‌نشانه‌های ز هم پاشیدگی ، در همه چیز و همه جا بچشم میخورد ، در بحبوحه همان دوران هراس انگیز و سیاه‌بود که ، ناگهان خورشید تابناك پهلوی درخشیدن گرفت ، و نور امید دلهای سرد و افسرده مردم ایران را گرمی بخشید . در چنین روزی بود که‌سردار دلیرو آزاد مرد تاریخ ایران، با دلی سرشار از مهر میهن ، باعزمی راسخ و ایمانی‌استوار و بتائید خداوند بزرگ با رستاخیزی نجات بخش، آهنگ درهم‌شکستن نیروهای‌اهریمنی را کردند .

چون پایه همه سازندگیها وسامان‌بخشیدن‌اوضاع‌نابسامان کشور را در سایه امنیت و امنیت رانیز ثمره‌ارتشی‌نیرومند میدانستند ، از اینروپیش از هر کاری ، ارتش شاهنشاهی نوین ایران راپی‌ریزی وخدمت نظام وظیفه را همگانی اعلام فرمودند ، سپس با اراده‌ای پولادین بوسیله همین ارتش و یاری میهن پرستان و در سایه دلیریها و فداکاریها، برهمه‌دشواریها و پیش آمد های ناگوار غلبه کردند و در سراسر کشور امنیت برقرار نمودند.

قدرت حکومت مرکزی

در پرتو امنیت و ارامسی که بوجودامده بود،دخالت بیگانه و بیگانه‌پرستان بپایان رسید،حکومت مرکزی قدرت یافت ، سرمایه‌های ملی جمع‌اوری گردید ، در همه زمینه‌ها شبودطرحهای نو،ریخته شد ، هماهنگی‌ها رخ نمود و سازندگیها اغاز گردید ، چرخهای اقتصادی کشور به گردش درامد، کارخانه‌های صنعتی یکی پس از دیگری بکار افتاد ، بانك ملی تاسیس گردید ، راههای ارتباطی و راه‌اهن سرتاسری کشیدشد، دانشگاه تهران گشایش یافت ، جوانان برای کسب دانش بخارج از کشور اعزام شدند ، بنوان از بند حجاب رهائی یافتند ،درزمانی بس‌کوتاه گرهی بسیر بزرگی انجام‌گرفت ، برای انهئیکه از خصوصیات‌ایرانی‌اگاهی نداشتند، شگفت‌انگیز و باور نکردنی بود.

اما در این هنگام که میهن ما باگامهای بلند و سریع ، همچنان میرفت‌به پیشرفتهای همه‌جانبه‌ای نائل گردد، دامنه اتش‌خانمانسوز جنگ دوم جهانی ، ایران نیز سرایت کرد و چرخهای پیشرفت کشور را از گردش بازداشت ، و شیرازه امنیت و آرامش از هم گسیخت ، نابسامانی‌ها و آشفتگی های ناشی از جنگ‌سراسر مملکت را فراگرفت . در چنین ایامی‌زمام امورکشور بدست‌توانای‌اعلیحضرت همایون شاهنشاه آریامهر بزرگ ارتشتاران ، وارث شکوهمند شاهنشاهی ایران ، سپرده شد و در پرتو نبوغ ذاتی و رهبری خردمندانه‌شاهنشاه آریامهرباردیگر میهن ما در مسیر ترقی و تعالی قرار گرفت .

پیشرفتهای چشمگیر

اینک با چشم بینا ، شاهد وناظر کوششهای همیهنان گرامی ، و پیشرفتهای روزافزون‌کشور هستیم و میتگریم که فرماندهی تاجدار ما نه تنهابه پیکارزوهای‌اعلیحضرت رضاشاه کبیر جامه عمل‌پوشاندند بلکه با کوشش پیگیر نام میهن‌ما را در جهان بلندواوازه ساختند و مملکت را بسوی تمدنی بزرگ و آینده‌ای درخشانتر ، رهنمون گردیدند.

ارتشی‌که‌بدست توانای‌اعلیحضرت رضاشاه کبیر بوجود امد ، اینک سرافراز است که تحت رهبری و فرماندهی مستقیم ، اعیحضرت همایون شاهنشاه آریامهر بزرگ ارتشتاران ، بمدرن‌ترین وسائل و جنگ‌افزارها مجهز میباشد و این وسائل و جنگ افزارها در دست افسران ، درجه‌داران وسربازانی است که ، وجودشن سرشار از عشق به میهن و شاهنشاه میباشد و با پشتیبانی همیهنان گرامی برای پیشبرد انقلاب شاه وملت و پاسداری مرزوبوم میهن ، و نگهبانی کهن‌این جاوید شاهنشاهی همواره اماده‌فدا ـ کاری و جانبازی‌اند .

از درگاه خداوند بزرگ و توانا ، تندرستی و پیروزیختی اعلیحضرت همایون شاهنشاه آریامهر بزرگ‌ارتشتاران ، و علیاحضرت‌فرح پهلوی‌شهبانوی ایران ، و والاحضرت همایون ولایتعهد پاکسرشت و دودمان شاهنشاهی‌پهلوی راخواستاریم.

امتیاز نخستین و آخرین دسته مسافران نوروزی بندرعباس

بندرعباس: شهرداری بندرعباس، نخستین خانواده‌ای را که در ایام عید به بندر عباس می‌آید ، مدت ده روز میهمان خواهد کرد .

میهمانان شهرداری بندر عباس ، ضمن پذیرائی مفصل در هتلهای درجه یک با هزینه شهرداری ، بمناطق دیدنی اعزام خواهند شد و شهرداری در اختیار آنان قایق اختصاصی قرار میدهد تا بتوانند در جزایر دریای عمان به دیدار و خرید و تفریح و تفرج بپردازند .

شهردار بندرعباس دیروز در یک گفتگوی اختصاصی به خبرنگار اطلاعات گفت : جزایری که برای گردش میهمانان‌شهرداری در نظر گرفته‌ایم ، قشم ،هرمز ولارک است . در بین این جزایر ، جزیره قشم برای مسافران میهمان ، دلپذیرتر و لذت‌بخش‌تر خواهد بود از این‌جهت که جنگل بی نظیری در جزیره قشم وجود دارد بنام حرا که درختان آن از آب شور سیراب میشوند،اما نظر به خاصیت و ویژگی خاصی که دارند ، ریشه آنها آب شور را به اب شیرین تبدیل میکند

خبرنگار اطلاعات در بندرعباس اضافه میکند : شهرداری بندرعباس آخرین خانواده مسافران نوروزی را هم دو روز مهمان خواهد کرد و این خانواده را بشهر دلخواه خودشان ، می‌فرستد و هزینه مسافرت‌شان را خواهد پرداخت .

کمك به سیلزدگان

شهرری : هفتمین‌جلسه انجمن شهر ری بریاست آقای محمددهقان نژادنایب رئیس انجمن تشکیل گردید وطی آن اعلام شد که شهرداری پایتخت به‌سیل‌زدگان منطقه «هاروت کوبی» شهر ری دو میلیون ریال کمك نقدی کرده است و بزودی این مبلغ بین آنان توزیع خواهد شد

خبرهای تلفنی شهرستانها

حراج ممنوع شد

اصفهان ـ حراج سالانه فروشگاه های اصفهان ، بدون اجازه اتاق اصناف‌این شهر ،ممنوع اعلام شد.

اکثرفروشگاه های‌اصفهان کالای «پس مانده» و از مد افتاده را اواخر هر سال و ایام نوروزحراج میکنند و چه بسا دیده شده‌است که دراین رهگذر ،اجناس حراج‌شده گرانتر ازنرخ‌مجاز هم‌فروخته میشود!

اتاق اصناف اصفهان ، به صاحبان فروشگاه های این شهر اخطار کرد فروشگاه هایی که قصد حراج کالای خودرادارند،قبلابرنامه حراج را از اتاق اصناف دریافت کنند.

کابوس سوخت !

ساری ـ واکن کوچکی بنام «کابوس»که برای‌بازرسی طول خط اهن شمال ،مورد استفاده مدیر کل و بازرسان ناحیه راه‌آهن‌شمال قرارمی‌گرفت ، دیروز در نزدیکی ایستگاه راه آهن ساری ، اتش گرفت.

علت حریق ، خرابی دیگ بخار واگن اعلام شده است.

سقوط ۵ بهمن در کندوان

چالوس : بدنبال تغییر ناگهانی هوای چالوس باران شدیدی شروع بریزش کرد که چند ساعت ادامه یافت. یکی از اعضا پلیس راه چالوس به خبرنگار اطلاعات گفت : از ساعت ۵ بعد از ظهر روز پنجشنبه ، پنج‌بهمن بزرگ و کوچك بین‌سیاه‌بیشه و گچسر سقوط‌کرده است ، سقوط این بهمن‌ها سبب شد بیش از ٤ ساعت جاده بسته شود که با کوشش مامورین راه‌گشوده شد و صد ها اتومبیل که در دو طرف جاده متوقف شده بودند به حرکت خود ادامه دادند .

مدیرعامل شرکت‌گوشت اصفهان ،از کوه سقوط کرد و کشته شد

اصفهان ـ سرهنگ‌حمزیان‌پور مدیر عامل شرکت گوشت اصفهان ، از کوه سقوط کرد وکشته شد .

جنازه‌سرهنگ‌حمزیان‌پور، ظهرامروز در حوالی « کوه صفه» واقع در «هزاردره » اصفهان ، بدست آمد.

رهبر قاچاقچیان کشته شد

رودسر ـ مامورین‌ژاندارمری رودسر دیشب از چهار قاچاقچی درحوالی واجارگاه رودسر، مقدار ۱۷ کیلو و ۸۰۰کیلوم‌تریاك کشف‌کردند. قاچاقچیان،به‌محض مشاهده مامورین ، قصد مقاومت و فرار داشتند که باتیراندازی مامورین ، سردسته انها بنام نصیری کشته شد و سه نفر دیگر مجروح گردیدند . سه قاچاقچی مجروح فعلا در بیمارستان شیر و خورشید سرخ لنگرود بستری هستند. اسامی دو تن آنها ترکمنی و واصفی علام گردیده است.

کشف ۱۲۰۰ کیلو ماهی

بندر عباس : مامورین شهرداری بندر عباس از کامیون شماره ۸٤۸۵۹ ـ تهران الف که قصد عزیمت به اصفهان و تهران‌راداشت مقدار یکهزار و دویست کیلو ماهی قاچاق کشف کردند . راننده کامیون که قصد فرار داشت بوسیله مامورین دستگیر شد .

گرگها دختر بچه را خوردند !

*تبریز : دیروز کفش‌ها وقسمت‌هائی از بدن‌دختربچه ۷ساله‌ای بنام زهرا که از چندروز پیش در انتهای محله عین‌الدوله تبریز گم شده بود پیدا شد . پیش بینی می شود زهرا طعمه گرگ های گرسنه کوههای اطراف عین‌الدوله شده‌باشد

ظرفیت حمل و نقل ناوگان تجاری ایران به یك میلیون و چهارصد هزار تن رسید

بقیه‌از صفحه‌آخر

کشتی رانی ملی خویش ، از راه دریا با ۷۲ بندر جهان ارتباط دارد .

وی در پایان از شرکت فروشده‌و بانك سوسیته ژنرال فرانسه (بانك اعتبار دهنده،) تشکر کرد، در پاسخ وی . «بین کورت» مدیر شرکت سوسیته ناوال شارژورلما‌ـ ویلتور» (شرکت فروشنده) تشکر متقابل خود را ابراز داشت و پیش بینی کرد که کشتیرانی‌اریابتواند بااستفاده از موقعیت خاص خود و بهره‌گیری از اعتماد جهانی خویش ، قدرت و عظمت شایسته‌ای در خطوط کشتیرانی جهان تحصیل کند .

ابوالقاسم خردجو نیز ضمن اظهارات کوتاه خود ، از همکاریهای سفارتخانه های فرانسه در تهران و ایران در پاریس تشکر کرد .

قطره کوچك

مهندس رضا شایگان‌مدیر عامل کشتیرانی‌ملی آریا گفت: چهار کشتی خریداری شده جدید فقط قطره کوچکی از دریائی است که شاهنشاه آریامهر همواره بان اشاره می فرمایند .

توسعه و پیشرفت سریع ایران وجود یك خط کشتیرانی ملی و پرقدرت را محرزمیکند.

وی افزود «کشتیرانی ملی آریا بامر شاهانه تاسیس‌شده و این توفیق را داشته است که تحت رهبریهای مستمر شاهنشاه بزرك ، در راه‌توسعه و تعالی گام بردارد و ظرفیت خود را به یك میلیون و چهار صد هزار تن برساند .

مهندس شایگان اظهار امیدواری کرد که در آینده نزدیك تعداد بیشتری کشتی بوسیله شرکت‌خریداری شود و همگام با توسعه اقتصادی ایران و افزایش سریع حجم کالا های صادراتی و همچنین ماشین آلات و لوازم اولیه وارداتی ، کالای ایرانی با کشتی ایرانی صادر و یا وارد شود .

مشخصات کشتی ها

ظرفیت هریك از ٤ کشتی خریداری آریا ۱۵ هزار تن است .

کارکنان هرکشتی از تعداد ۲۰ نفر تجاوز نمیکند ، در حالیکه کشتی های دیگرتجاری برای چنین ظرفیتی احتیاج به ٦۰ نفر دارند و این امتیاز از آنجا ناشی میشود که کلیه قسمتهای کشتی بصورت خود کار، کار میکندشرکت‌سازنده کشتی ها بیش از یکصد سال سابقه دارد و با استفاده از تجارت‌خود طی این مدت ،سعی کرده است این کشتی ها را در عالیترین استاندارد و با قدرت کار بسیار بسازد .

بطور مثال کشتی های جدید آریا هرنوع کالائی رامیتوانند بارگیری کنند اعم از مایعات، تیرآهن ، ماشین آلات‌سنگین الوار و حتی سنگهای معدنی .

مجهز به سردخانه

هر کشتی به سردخانه بزرگی مجهز است که میتواند محصولات را از ۱۵ درجه‌بالای صفر تا ۲۵ درجه زیر صفردر شرایط ایده‌آل وسالم‌نگهداری کند .

سرعت این کشتی ها ۲۱ گره دریائی‌ازمایش شده‌است واین سرعت ۲ گره بیش از کشتی های تجاری تندروجهان است .

هرکشتی‌دارای چند جراثقال ۷۰ تنی است که‌دربار دیری‌و تخلیه بار بسرعت میتواندانجام وظیفه کند . کشتی های‌جدید اریا از نظر پیش بینی های ایمنی‌و پیشگیری و اطفاءحریق دارای وسایل و سیستم های علمی مدرن است که امکان آتش سوزی در کشتی را به حداقل بسیار ناچیزی تقلیل میدهد .

این کشتی‌ها علاوه برامتیاز سرعت ، از نظر قدرت مانور کردن ، پهلو گرفتن در کنار اسکله ، دور زدن و عقب زدن، بسادگی و سرعت کار میکند .

قیمت خرید

قیمت خرید هریك از این چهار کشتی دقیقا ۲۵ میلیون‌و ۷۵۰ هزار فرانك جدیدفرانسه است که مجموعا رقمی درحدود ۲۰ میلیون دلار را تشکیل می دهد .کشیرانی ملی‌آریا کنون به ۷۲ بندر جهان رفت وآمد میکندوتعداد کشتی‌های‌تجارتی آن به ۱۸ فروند رسیده‌است. کشتیرانی ملی آریا روز پنجشنبه چهار کشتی مدرن خریداری کرد.

جناب آقای منوچهر همامی
انتصاب شایسته جنابعالی را به سرپرستی بانک‌بیمه بازرگانان صمیمانه تبریک میگوئیم .
کارکنان اداره بررسیها ، روابط عمومی و تبلیغات بانک ملی ایران
آ ـ ۸۱٦۲۰

آگهی دعوت مجمع عمومی انجمن کتابداران اریان
از اعضاء انجمن کتابداران ایران دعوت میشود در جلسه مجمع عمومی انجمن که در ساعت ٤ بعد از ظهر روز سه‌شنبه ۲۲ اسفند ماه ۱۳۵۱ در کتابخانه کانون پرورش فکری کودکان نوجوانان در پارک فرح ، بلوار الیزابت دوم تشکیل میشود حضور بهمرسانند . دستور جلسه عبارتست از :
۱ـ استماع گزارش سالانه انجمن .
۲ـ انتخاب اعضای جدید هیات مدیره
انجمن کتابداران ایران
آ ـ ۲۷۰۲۳

اسامی قبولشدگان امتحان ومسابقه کتبی اتاق اصناف پایتخت

نام‌ونام‌خانوادگی	نام‌پدر
سید مهدی طاهانی	میربابا
محمد رضائی	غلامحسین
علی کاوندی	علی‌اکبر
محمد حسن احمدیان	مرتضی
عبدالمهدی‌معرفزاده	محمدرضا
عباس‌قاسمی رفعی	محمد
محمد رضا خلیلی	حسن
مرتضی پژوهش	علی‌اصغر
احمد انوشه	محمد
محمد کمالی	اسداله
اکبر پور اکبر	اسماعیل
سیدمرتضی‌اعتضاد	سیداسماعیل
علی هویدا کاشی	هاشم
فریدون درودیان	حسین
همایون‌پزشک فلاح	غلامعلی
ضیاءالدین‌طبیبی‌گازرون	سیدمحمد
علی بهارمست	مهدی
مرتضی هاشمی آستانه	حسن
محمد محمدی حسینیه	جان‌علی
محمد ولی‌کیامهر	شیرولی
محمدتقی‌زارع‌برزشی	محمدمهدی
صادق مهردادی انباردان	ذکر علی
سیدقاسم‌محسن‌خیام	سیدمرتضی
محمود پور عابدین	غلامحسین
محمود هروی	علی
مرتضی‌نظیری‌مهدی‌پور	احمدعلی
علی منظوری‌فر	احمد
محمد علی تائبی	رحیم
نصرت‌الله قدیری	عباس
صابر مدنی علمداری	عقیل
سعید علامه‌زاده	معین‌الدین
علیرضا خردمند	ابراهیم
سیدمحمودموسوی‌نژاد	سیدمحمد
حسین علی‌نیا	محمدعلی
محمود دهخدا	ابوالقاسم
شاهرخ دوست محمدی	آقاخان
موسی سجادی	خلیل
حمید ربیعی‌راد	ابوالقاسم
محمدعلی اخوت منش	سیدکاظم
حسین ارتباطی	قدیر
رضی‌الدین‌بحرالعلومی	محمدحسین
سید رضا سیدباقری	سیدعباس
هما وزیری	ولی
علی محمد مستشیری	عباس
یوسف کامیار	غلامحسین
سید منصور موسوی	باقر
حسین عارف حکیمی	ابوالقاسم
بهرام صدری تبریزی	علی
سیدحسن مکبری	سیدباقر
جلال مهرپژوه	علی
رضا تقی تهرانی	اصغر
عمرام فروغی مهر	ملایوسف
ناصرمحمودخان شیرازی	محمد
مصطفی علی‌یار	ابراهیم
سید خلیل خلیلی	ابوالفضل
محمودتوانا	عبدالرسول
کریم فرج‌زاده حلوائی	محمد
حسن اشتیاقی	حسین
منصورفره‌ویسی	محمدامین
سید مسعود خیری	محمود
سید زین‌العابدین زارعی	سید نورالدین
محمد علی خادم الحسینی	غلامحسین
محمود سوحانکی‌آزاد	غلامعلی
کاظم جلالی لک	جبار
محسن ابراهیمی	ابوالحسن
عبدالله محمد سعیدی	نصرالله
رضا کریمی مه	عباس
حسین فرخ ملل	علی
محمد رضا نادری	غلامعلی
ودود موحدنیا	علی
یوسف حاجی‌بابائی	موسی
رضا مرتضوی	ولی

نام	نام‌پدر
احمد بهپژوه	محمدتقی
محمود شفائی مزلقانی	احمد
سیدعلی آیت	سیدمحمدرضا
عباس خیامی	احسان
غلامحسین فتح‌اللهی	علی‌اصغر
حسینعلی نصرتی	قشندی علی
مریمسیف	ماشاء الله
حسن فرزان	ابوالقاسم
منصور مصدق‌پور	مقصود
مرتضی مرادیان خلج	علی
محمدباقر شایسته	لطفاله
رضا خادمی	قاسمعلی
محمود تشرفی	محمدمهدی
حسن کرامتی	محمود
جمشید ماسوله مقدم	خلیل
سیدمحمدفاطمی‌نژاد	سیدمحمود
علی شعار	علی‌اکبر
سید حسن مدرسی	سیدعبداله
منوچهر اسلامیان	حبیب
سیدحسین ناطق‌الاسلام	سید اسماعیل
محمد نوری‌فرد	حسن
محمود کفاش زاده	حسن
مهدی شیرزادی	قاسم
احمد خباز واحد	نصرت
احمد پاکدل	قاسم
مهدی انوری	نصرت‌اله
قدرت‌اله دباغ	ابراهیم
محمد صراف زاده	رودسری محمدعلی
داود عبدالقادر	حسین
جمشید زاهدی	حیدر
مهدی حیدرزاده	حسین
عبدالرضا ابراهیمی	علی
بهروز معدنی	محمد
باقر حسینخانی	نصرت‌اله
سید رضا علوی	سیداحمد
سعید هومن	محمد
محمد قراگوزلو	حسن
نوروزعلی نجفی	نجفعلی
حسن ذی‌مدخل	گنجعلی
محمود حبیبی	محمد
محمود خضریان	غلامحسین
محمدرضا حسن‌آبادی	رضا
منیژه ملکی	حسن
اسماعیل محمدی	بالا
عباسعلی بتیاژیان	عباس
مهدی شفیعیون	عباس
صدراله فشندی	موسی
عیسی شیروانی	صمد
اجلال رئیسی	شمس‌الدین
مهدی حسینی	محمدطاهر
احمد رحیم زاده	ابوالحسن
سید علی نجات‌حسینی	حسن
ایرج فقیهی‌امامجانی	غلامعلی
محسن کریمی	علی
احمدرضا لطفی	محمدهاشم
محمد ذکی	عبدالصمد
جمال خالصی	محمد
محمد ضیائی	علی
محمد بختیاری‌پور	علی
رضا نمیمداری	محمد
منصور علوی نسب	علینقی
اسماعیل عباسی	نورعلی
حسین خیاطان قشنگ	اصغر
یداله‌طالع‌زاده‌لاری	محمدجعفر
جعفر سلیمی	عبدالحمید
شهرام حافظی	نصراله
احمد آشوری	شریف
حسین‌فلاح‌حق‌محمدی	محمدتقی
محمد رضائی	عبدالحسین
محمدرضا صابری	محمدحسین
صفر گرجی	حسین
محمدمهدی محتشم	یحیی
فریدون بهزاد افشار	علی
کیومرث پوراحمد	خدابخش
مسعود حبیبیان	اسداله

نام	نام‌پدر
علی اعظمی	جعفر
شکوه نادری	تقی
عباس ابراهیمی	کاظم
محمدعلی خلیلی اردستانی	ابوالفضل
محمد پنبه‌چی	علی‌اکبر
علی نوربخش	سیدمحسن
بهنام امیری دوان	غلامرضا
صدیقه مشیریان	محمدباقر
عباس‌نصیری‌حاتم‌آبادی	غلامرضا غلامرضا
عبداله دبیر	نصراله
محمدرسول کلهری	محمود
بهروز نواب تهرانی	عباس
غلامرضا صفری مقدم	ولی
محسن رضوان پور	ناصر
محمود دقیقی روحی	محمد
عبدالحمید گرجی‌پور	خلیل
علی ابراهیمی	اسداله
عباس ملکی	مالک
موسی‌الرضا داورزنی	مهدی
منصور فکور	روح‌اله
عزت‌اله حقیقت	حبیب‌اله
اسماعیل بهاری‌نو	عبدالعلی
حسین اسماعیلی	علی
محمد توکلی	اصغر
محمد لویزه	غلامحسین
علی‌اکبر میرزا کاظم	عباس
محمد منطقی	باقر
کریم پرندی	احمد
یونس جوادی	محمود
سیداسماعیل طاهری	ابراهیم
بهرام نجاتی راد	اسداله
ایوب قاسمی ساوجی	حسن‌نقلی
کرمعلی معدن‌دار	محمدصادق
ایرج خلیلی	رستم
فرج‌الله مهرداد	سیف‌الله
مسعودشیخ‌الاسلامی	محمدسعید
شاهرخ ثابت	اکبر
شهریار دروسی	محمدتقی
هوشنگ پیمایش	عزیزالله
عبدالکریم حسبنی	محمدامین
سیروس ضیاءبخشی	حسین
حسین افشین‌پور	جواد
عزت‌الله جعفری شجاعی	حبیب
مهدی عرب‌فمی	غلامعلی
هوشنگ ضیغمی‌اغمیونی	نصرت‌الله
سیمین احمدی‌پلجکی	ایرج
محمدعلی شیخ‌الاسلامی شلمانی	رضا
اصغر بخشائی	احمد
سید کمال‌الدین موسوی	قوام
محمدرضا فکور پاکدامن	مهدی
سیروس صالحی	یوسف
بهیندخت فرخی‌گذرچی	صفر
احمد عبدالهی میرزانوح	سلمان
کریم خدابخش	زلفعلی
عزت‌الله اللهبخشی	ابراهیم
غلامحسین شیروانی	فیل‌آبادی عباس
حسین محبوبی	محمدهاشم
کیومرث پاکباز	اسداله
حمید بیات افشاری	امیر
عباس وظیفه‌دوست	محمد
فرامرز مجدپزشکی	مصطفی
رضا رسولی	ولی‌الله
ماشاءالله کارگران	حسن
قرجان شاهدوست	خوجه‌قلی
علی‌اکبر مستشیری	عباس
علی‌اکبر پیوندی‌ثانی	غلامرضا
ناصرالدین حسینی	ابراهیم
غلامرضا غریب	عباس
مصطفی شیری	ابوالفضل
محمد حکاکی‌فرد	احمد
حمید مهرابیان	رضا
محمدمهدی جرجانی	توتونچیان

نام	نام‌پدر
محمدعلی افراسیاب کوهی‌حبیبی	اسدالله
محمدحسین اشکان‌مهر	حسین
طاهر برنجی یوسفی	عباس
علی‌محمد عامری	علی‌اکبر
هاشم سنبل‌کار	مهدی
غلامعلی محمودی‌فریمان	احمد
مجید آرامش	حسین
علیرضا نصیری	علی‌اصغر
علی‌اصغر خوبک	محمدحسین
محمدرضا اخوان	علی‌اکبر
علی محمدعلیزاده‌بهروز	عبدالله
غلامرضا حق‌بین‌شمالی	حسین
مسعود فرزادی‌مر	عبدالباقی
سیدمحمد آرین	سیدعلی
بیژن نفیسی	جواد
حسن محمودی	عباسقلی
احمد حسن	غلام
مصطفی انشائی	محمود
بهروز دسترنج	بهلول
احمد پناهی	حسن
عباس شاه‌میر	محمد
کریم‌رسولزادگان	عبدالحسین
علی‌اصغر همی	عبدالولی
محمدعلی وکیلی‌پناه	حسن
شاهرخ برهان‌آزاد	ابراهیم
حسین تهرانی‌سپهر	اکبر
غلامرضا اقوامی	علی‌اکبر
منصور الوان‌مزوش	مهدی
محمداسماعیل کریمی‌طالخونچه	سیف‌الله
جمشید خوش‌آئین	میرزاآقا
پرویز یحیائی سنگانی	مصطفی
جمشید افرهی	علی‌اصغر
محمد افشاری‌آزاد	علی‌اکبر
رحیم کیافر	غلامحسین
صادق جورابچی مخصوص	محمد مهدی
اصغر مخمل‌باف	محمود
اسماعیل همائی	علی‌اکبر
فاطمه پرنده‌شب	بهمن
حسن زینال‌پورایریلی	علی
قدرت‌الله تصدیقی	حبیب‌الله
ایرج جانمیان	جلال
محمود زمان پور	علی
فرامرز سبحانی صراطی	یحیی
سید حسن حسینی	محمود
احمد عطائی خمامی	حسین
احمد فکوری	سیف‌اله
عباس رضائیان مقدم	علی حسن
محمد سید حسین زاده یزدی	علی اکبر
عبدالعلی احسانی	براتعلی
ولی قهرمانی	محمود
جوانبخش انیسی	سیف‌اله
منوچهر احمدی دولابی	محمدرضا
بهزاد منوچهری	احمد علی
محمد یوسف زاهدی	ابوالحسن
محمد باقر هوشمند	نعمت‌اله
علی اکبر جوادی کوچک	سرائی ابراهیم
مرتضی درویش آزاد	علی
محمد قرمگوزلویان	قاسم
بهروز شادان	عبداله
حسین اکبری	امام وردی
جعفر مظفری	عبدل
پرویز رضائی	غلامرضا
فرهاد یاوری	بهرام
مجید دیرین	محمد باقر
رحمت‌اله خسروی	هدایت‌اله
شروین پهلوان	علیقلی
علی اصغر کاوه فیروز	امان‌اله
فریبرز اصانلو	زین‌العابدین
محسن حاجی الخوندی	محمود
محمد علی رشید زاده	حسن
حسن تهمتن	غلامرضا
احمد مدرسی	علی اکبر

نام	نام‌پدر
داود فیضیان	نعمت‌اله
بهمن حبشی زاده	محمد
علیرضا فولادچی اردبیلی	مرادعلی
سید عباس طریحی	اسماعیل
محمد کاظم عمادی بابکی	اصغر
اسماعیل افضلی	اکبر
اسداله آقائی	جعفر
عباس علیزاده	محمد علی
طاهره ایزدی یزدی	سید آقا
نصراله شاملو	عقیل
داریوش طیبی	ابوالحسن
ابوالقاسم باچمانلو بالائی	احمد
اصغر نصیر بیگی	فرج
انوشیروان سپهرآرا	محمد
یوسف دولتی	عین‌علی
علی اصغر افجه	جمال‌الدین
غلام آریافر	علی

نام	نام‌پدر
محمد علی کمالی تفرشی	گلنسا
ایرج تاجمیر	عزیز
محمد محمد باقری	حسین
حسین صالحیان	حسن
جمشید لاوی	ابراهیم
ایرج صابری‌نژاد	غلامرضا
یداله اکبری‌ورنوسفادرانی	مصطفی
تقی مظفری	غلامعلی
محسن عسگری‌نژاد	محمد
محمود نورائی امینی	حسن
علی سبحانی	محمد صادق
داریوش عبداله زاده	کارگر عباس
مصطفی قاصدیان	حسن
حسن سموات	شیرمحمد
قاسم فرد شیرازی	عطاءاله
بهرام پارسا	علی‌اکبر
مرتضی لطیفی	حسین

نام	نام‌پدر
محمد حسین زاده	آذر حنیفیه
خلیل نوری خامنه

تلفن سرویس حوادث ۳۱۱۲۱۲

پروین، قاتل ۳ کودک از چوبه‌دار نجات یافت

هفته گذشته پروین ، زنی که در آذر ماه سال ۱۳۴۹ در لاهیجان سه کودک معصوم کلفت خود را بچاه انداخت و آنهارا کشت ،درشورای پزشکی قانونی موردمعاینه قرارگرفت و پزشکان نظر دادند که پروین مبتلا به بیماری روانی است . وبدینترتیب این زن که هر لحظه چوبه‌دار

پروین

او را تهدید بمرگ میکرد ، از اعدام نجات یافت .

ماجرا چه بود ؟

پروین هشت سال پیش با شخصی بنام اسدالله شرفی ازدواج کرد . پدر پروین نیز خانه‌ای خریده و در اختیار داماد و دخترش گذاشت که آندو در آن خانه باتفاق هم زندگی کنندشش سال اززندگی مشترک پروین و اسدالله گذشت اما هنوز آنها صاحب اولادی نشده بودنداسدالله از پروین خواست که اجازه دهد او زن دیگری نیز اختیارکند تا شاید صاحب اولاد شودپروین باوجود اینکه عاشق شوهرش بود ،اما نتوانست با او مخالفت نکند ، بالاخره اسدالله زن دیگری گرفت و او را هم بهمان خانه اولش نزد پروین آورد . وقتی این خبر بگوش پدر پروین رسید به دامادش اطلاع داد که هر چه زودتر آن خانه را خالی کند. اسدالله خانه را تخلیه کرد و پروین به خانه . پدر خود رفت مدتی نگذشت که پروین دچار ناراحتی روانی شد و در بیمارستان روانی بستری گردید.وقتی ازبیمارستان مرخص شد ، اصرار کرد باشوهرش زندگی و آشتی کند و بهمین خاطر پدر او مجددا خانه دو طبقه‌ای اجاره کرد و در اختیار پروین گذاشت و قرار شد اسدالله یکشب در میان در خانه پروین باشد . چون پروین در خانه تنها بود ، از اینرو ، پدرش در صددبرآمد کلفتی برای او پیدا کند . اما کلفت مورد اعتماد پیدا نمیشد.

پروین قبل از اینکه شوهرش زن دیگری اختیار کند ، کلفتی بنام «بمانی» داشت که شوهر کرده‌ودارای سه فرزند بنام‌های حمید ۷ ماهه مسعود بیست ماهه و رضا ٤ ساله شده بود . پدر پروین ازبمانی خواست که در یک طبقه خانه پروین با شوهر و بچه هایش زندگی کند و اجاره‌ای نیز پرداخت نکند ، بلحاظ اینکه بمانی با پروین انس گرفته‌بود، حرف پدر پروین را قبول کرد و بخانه او نقل مکان کرد .

مدتی‌گذشت‌اما شوهر پروین از زن دومش نیز صاحب‌اولاد نشد شبی پروین با شوهرش مشاجره کرد و اسدالله بصورت قهر از خانه خارج شد صبح همان شب پروین بمانی را صدا زدو گفت :

ـ بیا وسائل حمام را ببند میخواهم به حمام بروم ، بمانی بطبقه دوم رفت و داخل اطاق پروین‌شد و شروع بجمع آوری وسائل حمام پروین کرد . اما پروین آهسته از در اطاقش بیرون آمد و چفت در اطاق‌را از پشت بست و برای اینکه بمانی نتواند در اطاق را باز کند،یک قاشق در چفت‌گذاشت و آهسته خود را به اطاق بمانی رساند .

سه کودک بمانی دراطاق مشغول بازی بودند . پروین حمید را بتندی برداشته و به سرچاه حیاط برد و با نفرت او را داخل چاه انداخت و بتندی‌باطاق‌برگشت و بامسعود و رضا هم همینکار را کرد اما صدای فریاد بچه ها که داخل چاه آب انداخته بود ، بگوش‌میرسید . پروین‌باسنگدلی تمام چند سنگ بزرگ برداشت و داخل چاه انداخت و دیگر از چاه صدائی نیامد .

پروین بعد از اینکه احساس کرد دیگر صدائی از چاه نمی‌آید ،از در خانه بیرون رفت و یک راست به شهربانی‌رفت و بافسر نگهبان گفت :

ـ من قاتل سه کودک‌هستم، هرسه آنها را به چاه حیاطمان انداختم و کشتم .

پروین بقدری خونسرد و طبیعی صحبت میکردکه‌ماموران را دچار تعجب کرده بود .

بمانی از همه جابی‌خبر که وسائل حمام پروین را حاضر کرده بود،خانمش را صدا کرد و گفت :

ـ پروین‌خانم ،وسائل حاضر است اما جوابی نشنید وقتی خود را بدر نزدیک کرد ، با تعجب دید در را بروی او بسته‌اند . نگران شد هر چه فریاد زد کسی بکمکش نیامد. ناگهان دلهره‌ای تمام وجودش را فراگرفت . او چون ببرزخم خورده‌ای به در حمله کرد و در را شکست به اطاقش‌دوید. از بچه هایش خبری نبود . به‌سروصورت‌خود میزد وبچه‌هایم ... بچه هایم میگفت که مامورین‌سررسیدند.آنها ساعتی بعد جنازه سه کودک معصوم را از چاه بیرون آوردند و پروین باتهام سه قتل زندانی شد تا قانون تکلیف او را معین کند .

بعد از تکمیل پرونده معلوم شد که پروین ناراحتی روانی دارد تا اینکه هفته قبل در شورای‌پزشکی قانونی ازپروین معاینه بعمل آمد و گفته‌شد که اوسابقه روانی داشته و دوبار، در بیمارستان روانی بستری بوده و در حین عمل قتل نیز دچارناراحتی روانی شده بود. و با این رای شورای پزشکی قانونی ،پروین از چوبه‌دار که هر لحظه انتظارش را میکشید نجات یافت .

مادر بچه ها

این زن سه کودک کلفت خود رابه چاه انداخت و آنها راکشت

بعلت برخورد یك اتومبیل با کامیون: ۲ پزشك جوان کشته‌شدند

★ **دو پزشك دیگر که سرنشین اتومبیل‌مقتولین بودند، بسختی‌زخمی‌شدند**

دریك حادثه خونین رانندگی که صبح‌دیروز درجاده دزفول‌اندیمشك رخ داد ، دو دکتر سپاهی‌بهداشت‌بطرز تاثرانگیزی جان‌خودرا از کف دادند ویك دکترسپاهی وهمسردانشجوی او نیز زخمی شدند .

دو دکتر جوان که‌با اتومبیل شماره ۲۷۵۸۵ تهران‌از اهواز بسوی دزفول میرفتند مجتبی برزگرزاده و دکترمحمدعصری نام‌داشتند و مجروحین دکتر مصطفی توکلی وهمسر او خانم گلی صفاری دانشجوی‌دانشگاه جندی‌شاهپور اهواز می باشند که در بیمارستان پایگاه‌وحدتی «نیروی‌هوائی» تحت‌مداواودرمان قراردارند خبرنگار اطلاعات در اندیمشك دیشب اطلاع داد :

این حادثه ،در ٦٥ کیلومتری جاده دزفول ـ اندیمشك،نزدیکی پل «شاهور» بر اثر برخورد اتومبیل حامل‌پزشکان‌باکامیون شماره ٤٣٩٤٩ تهران رخ داد که در کنار جاده متوقف بود. در لحظات نخستین وقوع حادثه دکتر برزگرزاده که رانندگی اتومبیل را بعهده داشت‌ودکتر محمد عصری که کنار وی‌نشسته بود ، جابجا کشته شدند ودکتر توکلی‌و همسرش خانم صفاری که دانشجوی سال آخرپزشکی است وهردو در قسمت عقب اتومبیل نشسته بودند، مجروح گردیدند .

دراین حادثه ،اتومبیل حامل مقتولین‌ومجروحین،به‌آهن‌پاره‌ای تبدیل شد .

قسمتی از کارخانه کاوه آتش گرفت

ساعت ۱۱ صبح روز پنجشنبه حریقی درکارخانه صنعتی کاوه واقع در کیلومتر ١٤ جاده آبعلی روی‌داد که در این آتش‌سوزی خسارت زیادی به کارخانه وارد آمد .

پس‌ازاعلام آتش‌سوزی ابتداء کارگران کارخانه‌باوسائل‌اولیه قصدداشتند که جلوی‌نفوذآتش رابگیرند امادامنه حریق گسترش پیدا کرد و در مدت کمی تمام کارخانه‌رادربرگرفت. دراین آتش‌سوزی ساختمان دوطبقه که محل‌انباروحسابداری ودفتر کارخانه بود بکلی ویران شد و ساعتی بعد ٤ اکیپ از ماموران آتش‌نشانی برای اطفاء حریق شروع به فعالیت کردند وپس‌از ٥ ساعت تلاش توانستند درساعت ٤بعدازظهر آتش‌رامهار کنند‌درانبار کارخانه‌مقدارزیادی مشمع وآلومینیوم ومواد خام اولیه وجودداشت که‌طعمه‌حریق قرار گرفت مسئولین گروه صنعتی کاوه درباره علت‌حریق گفتند که آتش از بخاری‌به‌انبار شرکت سرایت کرده ، انبار کارخانه بیمه نبوده است .

زن‌ومردهروئین‌فروش بدام افتادند

از زیر چادر زنی که مامور مخفی کردن هروئینها بود یك کیلو هروئین بدست آمد . از مدتها قبل بمامورین تجسس سیزده تهران اطلاع داده شده بود زنی بنام ماه بی‌بی در امر مخفی کردن‌هروئین قاچاقچیان دست دارد .

مامورین ماه‌بی‌بی را تحت تعقیب قرار دادند و او را زیر نظر داشتند تا اینکه دیروز ماه‌بی‌بی از منزلش واقع درسه راه سیروس بیرون آمد و بطرف میدان امین‌السلطان‌براه افتاد مامورین نیز او را دنبال کردند، درمیدان امین‌السلطان ماه‌بی‌بی از زیر چادرش کیسه محتوی هروئین را بیرون آورد تا به‌صاحبش بنام‌محمد آمپول سپند معروف‌به محمد سوسکی بدهد که مامورین او را دستگیر کردند ، ماه بی‌بی در کلانتری اعتراف کرد که هروئین متعلق به محمد است و درنزداو امانت بوده است . مامورین محمد و ماه‌بی‌بی را همراه پرونده تحویل‌دادرسی‌ارتش‌دادند .

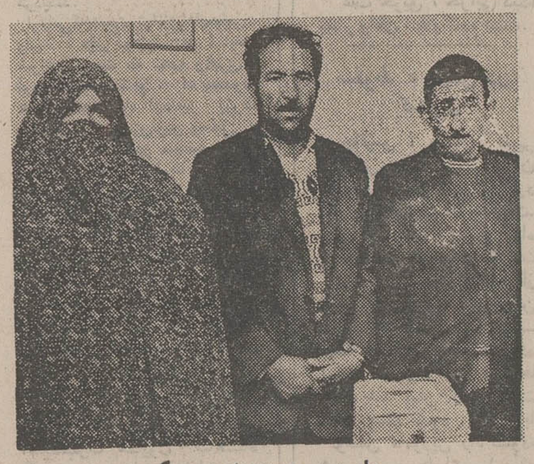

ماه بی‌بی و محمد سوسکی
شوهر ماه بی‌بی نیز در عکس دیده میشود

معمای قتل دانش آموز ۱۵ ساله پیچیده‌تر شد

مردی که متهم به قتل «حمید» بود تلفنی اطلاع داد که در جائی زندانی است !

★ **اوگفت : بما حمله کردند، حمید را کشتند و مرا زندانی کردند و حالا نمی دانم کجا هستم !**

حسین کریمیان متهم به قتل که متواری است

بدنبال کشف جسد جوانی در کوههای بی‌بی‌شهربانو ، هویت‌وی توسط پدرش شناخته شد و با تحقیقات بیشتر پرده از یک راز هولناک برداشته شد . جریان‌طبق گزارش خبرنگار ما درشهرری از اینقرار است :

این ، پسر من است !

پدر مقتول ، که از غیبت شبانه فرزندش بنام حمیدپور هادی دانش‌آموز کلاس پنجم دبیرستان (۱۵ ساله) نگران شده بود ، روز بعداز کشف جسد ، ضمن مراجعه به پاسگاه ژاندارمری‌اعلام داشت که من خبر مربوط به کشف جسد را خوانده‌ام و چون دیشب فرزندم بخانه نیامده تصور میکنم‌جنازه‌متعلق باو باشدمامورین وی‌را به پزشکی قانونی که جنازه درآنجا قرار داشت هدایت کردند واو بامراجعه به پزشکی قانونی ومشاهده جسد ، فرزندش را شناخت.در تحقیقات بعدی‌مامورین معلوم گردید که حمید روز حادثه باراننده وانت شماره ۹۹٦۸۷ ـ تهران بنام حسین کریمیان ازشهر خارج گردیده و بدنبال این‌ماجرا، حسین ناپدید شده است.خبرنگار اطلاعات درشهرری در گزارش خود اضافه میکند .

من زندانی هستم !

تحقیقات پلیس ادامه داشت تا آنکه ساعت ۱۱٫۳۰ شب جمعه (پنجشنبه شب) حسین راننده متواری تلفنی بایکی از بستگان مقتول تماس گرفت و اطلاع‌داد :

ـ من وحمید برای گردش و تفریح باوانت به جاده خراسان رفته بودیم که موردحمله عده‌ای‌که هنوز آنها را نمیشناسم قرارگرفتیم آنها حمید را کشتندومراهم‌زندانی کردند و من حالا با استفاده از غیبت آنها خود را به تلفن رسانده وبا شما صحبت میکنم ...

نمیدانم کجا هستم !

حسین در این مکالمه تلفنی‌اضافه کرد :

ـ من نمیدانم در کجا هستم و اینها چه کسانی هستندوبعیداست که بتوانید مرا پیدا کنید معهذا تلاش خود را بکنید ...

بدنبال این مکالمه‌واطلاع‌مامورین از آن ، کوشش مامورین تشدید یافت و بدستور سروان‌دیهیم‌رئیس پاسگاه ژاندارمری هاشم‌آباد ، استوار ریوندی ماموریت‌پیداکردکه بالباس مبدل به تعقیب موضوع بپردازد ومحلی راکه حسین‌مدعی است آنجا زندانی شده پیدا کند. گفته میشود حسین در اصفهان زندانی است ولی هنوزدلیل‌قاطعی برای صحت این موضوع وجود ندارد .

حمید پورهادی مقتول

ضمنا وانت حسین کریمیان در جاده شهرری‌پیدا شده و بپاسگاه ژاندارمری هاشم‌آباد‌حمل گردیده است .

تطبیق آثار چرخهای وانت

اکنون‌کارشناسان راهنمائی و رانندگی در صددند با تطبیق اثر چرخهای وانت با آثار باقیمانده‌از آن در محل کشف جنازه معلوم کنند که اظهارات تلفنی حسین تاچه‌حد مقرون به حقیقت است. ضمنادر داخل وانت‌مذکورمقدار زیادی خون دیده شده و این‌ثابت میکند که جنایتی اتفاق افتاده است . هم‌اکنون مامورین پاسگاه ژاندارمری هاشم‌آباد از بستگان مقتول تحقیق میکنند وعده‌ای از آنان نیز در تعقیب جریان هستند.

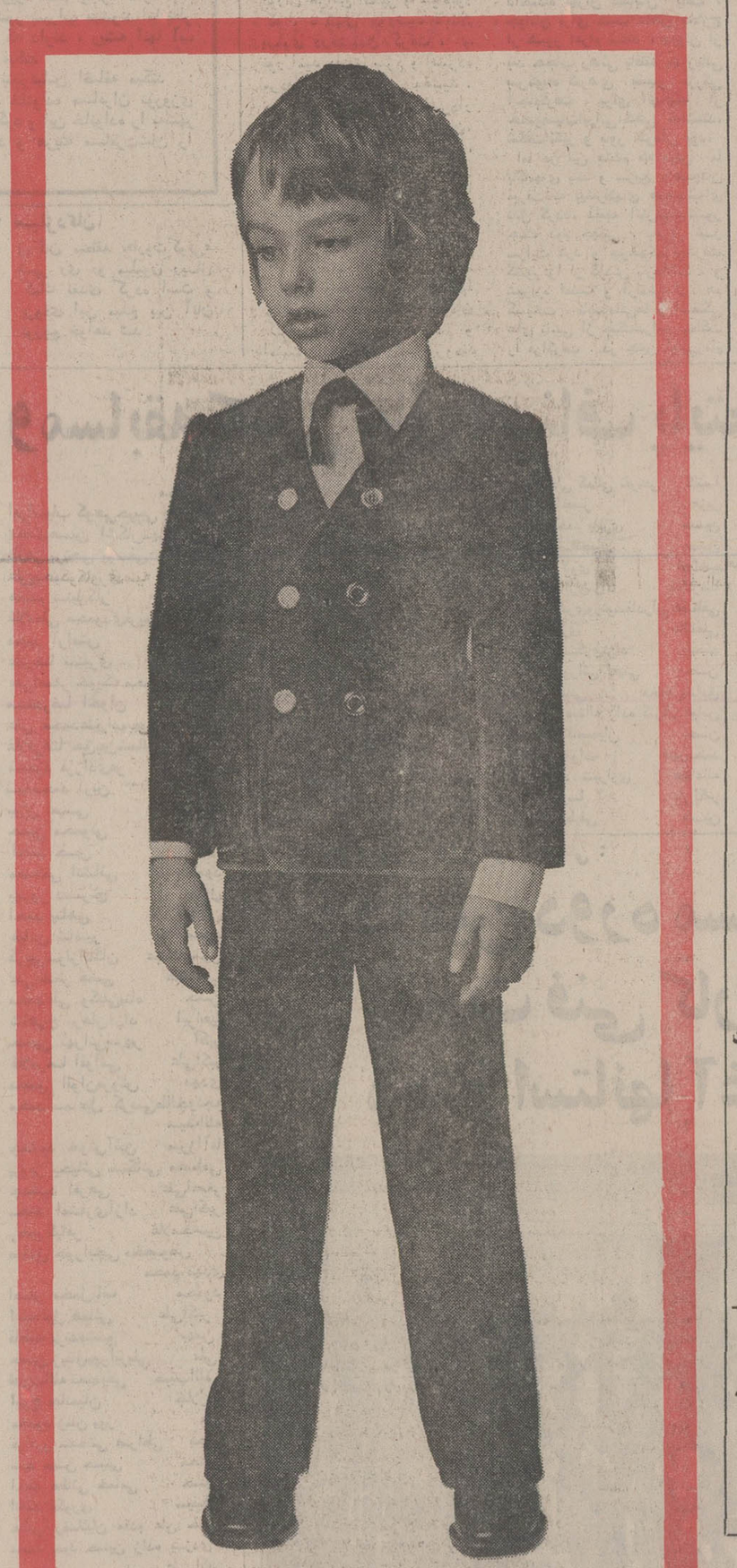

بکودکان خود آزادی انتخاب بدهید

زنی براثر سوختگی درگذشت.

روز گذشته بمامورین‌کلانتری هجده تهران اطلاع داده شد زنی بنام قدسیه خوشبین ٤٥ ساله با ریختن نفت برروی لباسش خودسوزی‌کرده وبراثر سوختگی جان سپرده است . بستگان قدسیه بمامورین‌گفتند او مبتلا به‌اختلال حواس‌بوده است. جنازه قدسیه به اداره پزشکی قانونی منتقل شد.

جسدی در حمام

* بعداز ظهر روز پنجشنبه مرد ناشناسی به حمام بلور شهرری رفت و داخل یکی از نمره ها شدمشتریان هرچه‌صبر کردند این مرد از نمره دوش خارج نمیشد وقتی در نمره را باز کردندباجسد این مردروبرو شدند با اطلاع صاحب حمام ، مامورین در محل حاضر شدند و جسد مرد مجهول‌الهویه را به‌پزشکی قانونی منتقل کردندتا علت مرگ وی معلوم شود .

مرگ براثر انفخار

مردی بنام علی بعلت انفجار کپسول گازدچار سوختگی‌شدید شد و به بیمارستان سینا منتقل شد . امامعالجات‌موثرواقع نشد و فوت کرد .

آگهی احضار

به‌ناوباندوم رحیم‌ژیان ،شغل‌افسر نیروی دریائی شاهنشاهی کسحل اقامت وی در پرونده تهران ، خیابان نادری‌کوچه شیروانی‌منزل کبیری شماره ۳۹ تعیین و فعلا مجهول‌المکان میباشد اخطارمی‌شود که باتهام فرار از خدمت‌در این بازپرسی تحت پیگرد میباشد. مقتضی است ظرف دو ماه از تاریخ نشر آخرین آگهی خودرا باین بازپرسی واقع در خیابان فرح جنوبی خیابان منصور معرفی نماید . در غیر اینصورت طبق ماده‌ه ۱٤۱ قانون دادرسی و کیفر ارتش غیابا به پرونده رسیدگی واقدامات قانونی معمول خواهد گردید.
م‌الف ۱۸۳۵۲
بازپرسی نیروی دریائی شاهنشاهی
آ ـ ۸۷٦۷۲

یک فیلم نو و تازه
ضعیفه

از صبح دوشنبه در بهترین گروه سینمائی
اروپا ـ نیاگارا ـ میامی
الوند ـ کیهان ـ گلدیس
مارلیک ـ ارانوس
آسمان آبی ـ و... سیلوانا
و... سیلورسیتی (قلهك)

سموره ـ دریدلهام
نهادقلعی
بکلان الکان
درفیلم
عمق استانبول
رنگی ایستمن کالر

اهالی محترم رامسر وچابکسر
فروشگاههای پارس‌نو مقابل گرمابه صفا در رامسر و فروشگاه پارس در چابکسر اجناس خود را از قبیل تلویزیون و یخچال و آبگرمکن نفتی‌وگازی وچرخ‌خیاطی‌و آب‌میوه‌گیری ورادیو ورادیوضبط و اجاق‌گاز و ماشین لباسشوئی و اجناس کادوئی و کباب‌پز گازی و غیره نقد و اقساط خیلی ارزان در اختیار شما اهالی محترم می‌گذارد. بنفع شماست که از فروشگاه‌های فوق دیدن فرمائید .
آ ـ ۸۷٤۹٤

فرش رضوی
خریدار فرشهای کهنه‌وسنگین
قیمت تلفن : ۸٦٥۸۰۰

برای آقا پسرهائیکه شیك میپوشند
مدلهای شاهین ـ کرج ـ برمودا ـ رولاند ـ موناکو .... وبرای پیاده‌روی صحرا وصحرابت : سبك راحت جیراسپرتی
در فروشگاههای کفش ملی
MELLI SHOE

مجالس ترحیم

بانهایت تاسف و تاثر درگذشت **بانو حاجیه‌نبیرالملوک سرداری** مادر گرامی جناب آقای دکتر امیر منصور سرداری معاون وزارت بهداری را باطلاع میرساند .
مجلس ترحیم مردانه و زنانه از ساعت۵تا۷ بعدازظهر روز یکشنبه۶اسفند ماه‌درخانقاه صفی‌علیشاه برگزار میگردد .
وزیر بهداری ـ دکتر منوچهر شاهقلی

باکمال تاسف و تاثر فوت مادر عزیزمان **بانو حاجیه نبیرالملوک سرداری** را باستحضار بستگان ودوستان‌میرساند.
مجلس ترحیم مردانه و زنانه روز یکشنبه ۶ اسفندماه از ساعت ۵ تا ۷ بعدازظهر درخانقاه صفی علیشاه منعقد میگردد .
همایون تاج‌سرداری ـ دکتر امیرمنصور سرداری

بانهایت تاسف و تاثر درگذشت **بانو حاجیه نبیرالملوک‌سرداری** مادر گرامی جناب آقای دکتر امیر منصور سرداری عضو محترم هیئت امناء ،درسه عالی علوم اداری و بازرگانی قزوین را باطلاع میرساند مجلس ترحیم مردانه و زنانه از ساعت ۵تا۷ بعد از ظهر روز یکشنبه ۶اسفند ماه درخانقاه صفی‌علیشاه برگزار میگردد .
مدرسه عالی علوم اداری و بازرگانی قزوین دکتر بهمن‌امینی

باکمال تاسف و تاثر درگذشت بانوی نیکوکار **حاجیه نبیرالملوک سرداری** مادر گرامی جناب‌آقای دکتر امیرمنصور سرداری معاونت محترم وزارت بهداری و سرپرست بهداشت و تنظیم خانواده را به اطلاع میرساند .
مجلس ترحیم فقیده سعیده از ساعت ۵ تا ۷ بعدازظهر روز یکشنبه ششم اسفند ماه درخانقاه صفی‌علیشاه برگزار خواهد شد .
ازطرف کارکنان امور جمعیت و تنظیم خانواده وزارت‌بهداری

باکمال تاسف و تاثر درگذشت شادروان **بانو حاجیه نبیرالملوک سرداری** را باستحضار خویشان‌ودوستان‌میرساند.
مجلس ترحیم زنانه و مردانه‌آن مرحومه‌ازساعت ۵ تا۷ بعدازظهر روز یکشنبه ششم اسفند ماه درخانقاه صفی‌علیشاه منعقد خواهد بود .
خانواده های : سرداری . صدیقی . شاهرخی . مطبوعی . رضوی . فربد . هویدا . سپهبدی . عون‌جزایری. انشاء . پیرنیاماکوئی . پوزشی . باتمانقلیچ . تاج‌بخش . شفیعی . معترف . نیکبخت . نایبی . کاشفی . انشائیان . و سایر خانواده‌های وابسته .
بخانواده سرداری و سایر خانواده‌های عزادار مصیبت وارده را تسلیت میدهیم .

بدینوسیله درگذشت مرحوم مغفور **آقای عباس میخچی** را باطلاع دوستان و خویشان میرساند . مجلس ترحیم‌زنانه و مردانه آنمرحوم از ساعت ۹ الی ۱۱ صبح روز یکشنبه ششم اسفند ماه جاری درمسجد حاج حسن واقع درخیابان شاهپور خیابان ارامنه برپاست .
خانواده‌های : میخچی . ماهوتچیان . پوریوسفی . هاشمی . معصومی مقدم . خورسند . حقگو . اخوان‌فرشچی . پازوکی . رادگر . خدایگان . کاظم‌زاده . شادکام .
درگذشت آقای عباس میخچی‌راکه‌از مردان پرهیزکار و متقی و باایمان بود بعموم خانواده‌های عزادار بویژه بازماندگان آنمرحوم تسلیت میگوئیم .

بانهایت تاسف و تاثر درگذشت **آقای حاج سیداسدالله باقی طوسی** کارمند بازنشسته مجلس شورای ملی را به‌اطلاع اقوام و آشنایان میرسانیم .مجلس ختم زنانه‌ومردانه آنمرحوم روز یکشنبه ۶ اسفند ماه ۵۱ از ساعت ۱۹ الی ۲۱ در خانقاه واقع در خیابان صفی علیشاه منعقد میگردد :
جواد ـ احمد ـ خانی ـ مهدی ـ مهرداد باقی و خانواده های : نادری‌پور ـ شاهرخی ـ عسکری ـ سالاری ـ میلادی ـ ناظم‌پور ـ بیانی ـ شادنیا ـ معین‌وزیری دراگاهی ـ ایرانمنش ـ تاج پورافشار ـ شامری ـ نبویان ـ موسوی ـ مصلحت انگیز ـ غروی ـ اخلاص‌پور .
بعموم افراد خانواده های عزادار بویژه همکار عزیز آقای تاج پور افشار مصیبت وارده را تسلیت میدهیم .

ختم دختر و خواهرفداکارمان زرین دخت بازارگاد یکشنبه ۶اسفند ۳تا۵ بعداز ظهر در خانقاه صفی‌علیشاه میباشد .
مهندس خشنود بازارگاد، بتول ، پروین ، ایرج(بازارگاد).

باکمال تاسف‌درگذشت بانوی نیکوکار **زرین‌دخت وطن‌پور (بازارگاد)** رئیس دبیرستان دخترانه هاشمی تهران که در شدن اتفاق افتاده باطلاع میرساند .
مجلس ترحیم مردانه و زنانه روز یکشنبه ششم اسفند ماه‌ازساعت۳الی ۵ بعدازظهر درخانقاه صفی‌علیشاه برگزار خواهد شد .
خانواده‌های : وطن‌پور . بازارگاد . پازارگادی . صدر . مدنی . نخعی . ندوی . وزیری . مظفری . نصرت . نقیبی . مصفی . دکتر قادری . وجدنیا . سعادت‌خواه . پارسی‌پور . جمال‌زاده . جمال‌پور . یثربی . زارعی . فرازیان . شفاخواه. صادقی . مهدی ومهناز (وطن‌پور) . برهانی .

با نهایت تاثرو تاسف درگذشت پدر عزیزمان **علی‌اسدی‌پور فرد** را باطلاع دوستان و آشنایان می‌رسانیم .
مجلس ترحیم زنانه ومردانه آنمرحوم از ساعت یک تاسه بعدازظهر روزدوشنبه هفتم اسفندماه۵۱ درخانقاه صفی‌علیشاه برگزار می‌گردد .
یوسف. یونس. فرهادو مهین‌اسدی پورفرد
مصیبت‌وارده را بفرزندان آنمرحوم تسلیت میدهیم .

مدیران و کارکنان شرکت بنادر با اندوه فراوان درگذشت ناگهانی روانشاد **اسماعیل همتی** کارمند صدیق و شایسته شرکت را ضمن عرض تسلیت به فرزند گرامی و همسر محترمشان را باطلاع میرسانند . مجلس ختم آن مرحوم در روز یکشنبه ۶ اسفند ماه ۵۱ از ساعت ۲٫۳۰ تا ۴٫۳۰ بعد از ظهر در مسجد فخرالدوله منعقد خواهد بود .
شرکت بنادر

با نهایت تاسف درگذشت شادروان **اسماعیل‌همتی‌بزرگ** خانواده همتی را باطلاع فامیل و دوستان می‌رساند . مجلس ترحیم زنانه و مردانه روز یکشنبه ۶٫۱۲٫۵۱ از ساعت ۲ونیم تا ۴ونیم در مسجد فخرالدوله دروازه شمیران برگزارمیگردد.
خانواده‌های : همتی. خوشنو. صادق پورصابر. مقدم. خطوطی. فریدون همتی. کابی .
بعموم بازماندگان آنمرحوم مصیبت وارده‌را تسلت میدهیم

بمناسبت فوت **سید رضا دهقان** برادر اینجانب حاج سید سیداسدالله محمدی خوانساری مجلس ختمی فردا در مسجد مقداد واقع در خیابان ده‌متری گرگان ازساعت ۳ تا ۵ بعد از ظهر منعقداست و مجلس ختم زنانه دربنده منزل میباشد.
خانواده های : دهقان . محمدی . سجادی خوانساری
بعموم بازماندگان آنمرحوم تسلیت میدهیم

کل من علیها فان
باکمال تاسف و اندوه فراوان فوت نابهنگام **بانو سکینه والی نژاد (نبات)** را باطلاع دوستان و آشنایان میرساند .
مجلس ترحیم مردانه و زنانه روز یکشنبه ۶٫۱۲٫۵۱ از ساعت ۱۵ تا ۱۷ در مسجد حاج حسن واقع در خیابان شاهپور اول خیابان بوعلی منعقد میباشد . از سروران گرام تقاضا میشود با شرکت در مجلس یادبود روح آن مرحومه را شاد فرمایند .
خانواده های : نبات . والی نژاد . علی . نقیبی‌پور . خالصه دهقان ، آرمنده . کاویانی . عرب ، صادری . باشی. آقاحسینی . مافی . زجموال . جعفری . باقری . قاسمی ـ شهفر .
مصیبت وارده را بعموم بازماندگان آن مرحومه تسلیت میدهیم .

باکمال‌تاسف‌درگذشت‌شادروان **بانو ملیحه رفیعی(عطائی)** همسر آقای حاجی‌علی محمد عطائی را باطلاع کلیه اقوام و دوستان میرسانیم مجلس ختم مردانه روز یکشنبه ششم اسفند در مسجد آذربایجانی ها واقع در انتهای بازار کتاشها از ساعت ۹ الی ۱۱ صبح و ختم زنانه در همان روزساعت ۳ بعد از ظهر در منزل عطائی واقع در میدان ونک خیابان گوشیار (دریانی سابق) پلاک ۳۱ منعقد میباشد .
خانواده های : عطائی ، رفیعی ، مقدم‌پور ، جواهری، کوهنگ ، کازرانی ، شمس‌فتوت ، احمدی ، دکتر مرتضوی، سپهرراد ،تهرانچی ، صالحی ، مهندس مرتضوی ،صابونچی، ترابی ، پیشداد، محمدی ، امینی ، زمان زاده ، عبیدی ، عظیمی ،مدیری ، شارعی ، اسماعیل‌نژاد .
به آقای حاج علیمحمد عطائی و سایر بازماندگان تسلیت میگوئیم .

هـوالباقـی
بمناسبت وفات آقای حاج شعبانعلی ساده فرزند مرحوم آقای حاج محمدحسین ساده طابثراه که از مردان بسیار شریف و ارزنده بودند مجلس ترحیمی از ساعت ۹ تا ۱۱ صبح روز یکشنبه ۲۱ محرم درچهل‌ستون مسجد جامع تهران منعقد و امید است مومنین مخصوصا علماء اعلام دامت‌برکاتهم باشرکت خود از یک خاندان مذهبی قدردانی فرمایند .
الاحقرضیاءالدین استرآبادی. الاحقرمجتبی‌استرآبادی. الاحقر سیدحسن‌درکه . مصطفی مسجد جامعی . حسن‌سعید.

بااندوه فراوان‌درگذشت همکار عزیزمان **حاج‌شعبانعلی‌ساده** فرزند مرحوم حاج‌محمدحسین ساده‌راکه‌یکی از بنیان‌گذاران صنف آهن فروش بودند باطلاع دوستان میرساند . مجلس ترحیم آن فقید سعید روز یکشنبه ششم اسفند ماه از ساعت ۹ تا ۱۱ صبح درمسجد جامع تهران برگزار میشود .
صنف آهن فروش تهران

درگذشت **حاج شعبانعلی ساده** برادر گرامی آقای‌حاج علی‌اصغر ساده راباطلاع میرساند . مجلس ترحیم آن شادروان روز یکشنبه ششم اسفند ماه از ساعت ۹ تا ۱۱ صبح درمسجد جامع تهران منعقد میگردد .
شرکت سهامی خاص پروفیل نیمه‌سبک
مهندس محمدفتحی . سیدرضا دهقانی

خانواده‌های : ساده . حجره . گیاهی . حاج‌عبدالعلی . آقائی . رفیع‌جاه . کاظمیان . توسلی . نورانی . اصلانی . برخوردار . رحیم‌زاده . نوکل . سمر . طلائی‌پور . همدانی. پهلوان . موسویان . ملک‌عادلی . مس‌فروش . توسلی‌خواه . غیاثی . بزرگ بهبهانی . کتیرائی . استرآبادی . ضرابی . شریفیان . رضائی . اکبرزاده . دستیار . شبیری . کرمانیان . انوری . کجوئی . باقری . سیامکی . کاوه . قنبری . حسینی. برقعی . افشار . گنجیان . غفوریان . هاشمیان . ایازی .
درگذشت **حاج‌شعبانعلی ساده** را باطلاع دوستان و آشنایان میرسانند . مجلس ختم آن فقید سعید روز یکشنبه ۶ اسفند ماه از ساعت ۹تا۱۱ صبح در مسجد جامع تهران منعقد است.

باکمال تاسف و تاثر درگذشت پدر و برادر عزیزمان **حاج شعبانعلی سداه** راباطلاع دوستان وآشنایان‌میرساند . مجلس ترحیم آن مرحوم صبح روز یکشنبه ششم اسفند ماه ۵۱ از ساعت ۹ تا ۱۱ درمسجد جامع تهران برگزار میشود .
مجلس ختم زنانه درهمانروز از ساعت۳ تا ۵ بعدازظهر درمنزل آنمرحوم واقع درقلهک خیابان دولت ایستگاه قنات پلاک ۳۸۲ منعقد میباشد.
رضا ساده . علی‌اصغر ساده . اکبر ساده
ضایعه ناگوار را بعموم بازماندگان آن مرحوم تسلیت‌میدهیم.

با اندوه فراوان درگذشت روانشاد **بانو قدسیه زندیه** همسر جناب آقای محمد زهتاب عضو شورای عالی کار را به آگاهی میرساند .
مجلس ترحیم مردانه و زنانه آن روانشاد از ساعت ۱تا۳ بعداز ظهر روز یکشنبه ششم اسفند ماه سال جاری در خانقاه صفی علیشاه برگزار میگردد .
سازمان کارگران ایران

با کمال تاسف و تاثر درگذشت بانوی نیکوکار **قدسیه زندیه** همسرآقای محمد زهتاب رئیس هیئت مدیره سندیکای کارکنان شرکت های هواپیمائی و آژانس های مسافرتی را به استحضار عموم همکاران میرساند .
مجلس ترحیم مردانه و زنانه آن روانشاد از ساعت ۱ تا ۳ بعداز ظهر روز یکشنبه ششم اسفند ماه در خانقاه صفی‌علیشاه برگزار میشود .
سندیکای کارکنان شرکت های هواپیمائی

با اندوه گران و تاسف بی‌پایان فوت مرحومه مغفوره **بانو قدسیه زندیه** همسر جناب آقای محمد زهتاب سرپرست قسمت بار شرکت هواپیمائی لوفت‌هانزا و رئیس سندیکای کارکنان شرکت های هواپیمائی وآژانس ها را ضمن اظهار عرض تسلیت به ایشان به آگاهی میرساند .
مجلس ترحیم مردانه و زنانه آن روانشاد از ساعت ۱ تا ۳ بعداز ظهر روز یکشنبه ششم اسفند ماه در خانقاه صفی‌علیشاه برگزار میشود .
از طرف هیئت مدیره و کارکنان شرکت هواپیمائی لوفت‌هانزا در ایران ـ فن‌تان‌اشتاین

با کمال تاسف و تاثر درگذشت بانوی نیکوکار **قدسیه زندیه** همسر آقای محمد زهتاب عضو هیئت رئیسه‌فدراسیون وزنه‌برداری و پرورش اندام ایران را به استحضار می رساند .
مجلس ترحیم مردانه و زنانه از ساعت ۱ تا ۳ بعداز ظهر روز یکشنبه ششم اسفند ماه در خانقاه صفی‌علیشاه برگزار میگردد .
رئیس فدراسیون وزنه‌برداری ایران ـ اصغرپیروی

با نهایت اندوه فوت مرحومه مغفوره **بانو قدسیه زندیه** همسر آقای محمد زهتاب عضو هیئت رئیسه فدراسیون وزنه‌برداری ایران را به استحضار میرساند .
مجلس ترحیم مردانه و زنانه آن روانشاد از ساعت ۱ تا ۳ بعداز ظهر روز یکشنبه ششم اسفند ماه در خانقاه صفی‌علیشاه برگزار میگردد .
دفتر امور مشترک فدراسیون ها

با کمال تاسف و تاثر فوت روانشاد **بانو قدسیه زندیه** همسر آقای محمدزهتاب‌معاون دبیرکل فدراسیون وزنه‌برداری آسیا را به استحضار میرساند .
مجلس ترحیم مردانه و زنانه آن روانشاد از ساعت ۱ تا ۳ بعداز ظهر روز یکشنبه ششم اسفند ماه در خانقاه صفی‌علیشاه برگزار میگردد .
دبیرکل فدراسیون وزنه‌برداری آسیا ـ اسماعیل‌کدخدازاده

با نهایت تاثر و تاسف فوت **بانو قدسیه زندیه** همسر جناب آقای محمد زهتاب نایب رئیس اسبق اتحادیه صادر کنندگان روده ایران و همکار ارجمند خود را به استحضار میرساند .
مجلس ترحیم آن روانشاد از ساعت ۱ تا ۳ بعدازظهر روزر ششم اسفند ماه در خانقاه صفی‌علیشاه برگزار میگردد
رئیس سندیکای صادر کنندگان روده ـ حمید سرابزاده

با نهایت تاسف و تاثر فوت مرحومه مغفوره **بانوقدسیه زندیه** همسر آقای محمد زهتاب را به آگاهی میرساند .
مجلس ترحیم آن روانشاد از ساعت ۱ تا ۳ بعداز ظهر روز ششم اسفند ماه در خانقاه صفی‌علیشاه برگزار میگردد.
رئیس انجمن محلی ادب ـ ثقفی

با نهایت تاثر و تاسف فوت بانوی نیکوکار **قدسیه‌زندیه** همسر جناب آقای محمد زهتاب مدیرعامل این شرکت را به استحضار میرساند .
مجلس ترحیم مردانه و زنانه آن روانشاد از ساعت ۱ تا ۳ بعداز ظهر روز یکشنبه ششم اسفند ماه در خانقاه صفی‌علیشاه برگزار میگردد .
شرکت صادرات روده رخشنده

با اندوه بی‌کران درگذشت **بانو قدسیه زندیه** همسر آقای محمد زهتاب دوست ارجمندوگرام خود را به‌استحضار میرساند .
مجلس ترحیم آن روانشاد از ساعت ۱ تا ۳ بعداز ظهر روز ششم اسفند ماه در خانقاه صفی‌علیشاه برگزار میگردد .
سیروس ریشار ـ ادموند هاگولی.

با نهایت تاسف و تاثر درگذشت همسر عزیزم **بانو قدسیه زندیه** را باطلاع اقوام و دوستان میرساند .
مجلس ترحیم آن روانشاد و مردانه و زنانه از ساعت ۱ تا ۳ بعداز ظهر روز یکشنبه ششم اسفند ماه در خانقاه صفی‌علیشاه برگزار میگردد .
محمد زهتاب

خانواده های : زهتاب ، زندیه ، همدانی ، نفر ،کاتوزیان، امیراحمدی ، رهگذر ، سپنجی ، طباطبائی ، حسینی ، سیمائی‌فر ، اکبری ، حسنخانی ، زهر ، مقیمی ، کلهر ، فرهومند ، بهادری ، ابراهیمی ، نیک‌پندار ، پورمروت ، خواجه‌نوری ، جعفرزاده ، اولیائی ، شهروزی ، فدوی ، وحیدی، کدخدازاده، میرزائی کرمانشاهی.
باکمال تاسف درگذشت روانشاد **بانو قدسیه زندیه** همسر آقای محمد زهتاب را به آگاهی می رساند .
مجلس ترحیم مردانه و زنانه آن روانشاد از ساعت ۱ تا ۳ بعداز ظهر روز یکشنبه ششم اسفند ماه در خانقاه صفی‌علیشاه برگزار میگردد.
رئیس انجمن محلی ادب ـ ثقفی

با نهایت تاثر و تاسف فوت بانوی نیکوکار **قدسیه‌زندیه** همسر جناب آقای محمد زهتاب عضو هیئت رئیسه فدراسیون وزنه‌برداری ایران را به استحضار میرساند .
مجلس ترحیم مردانه و زنانه آن روانشاد از ساعت ۱ تا ۳ بعداز ظهر روز یکشنبه ششم اسفند ماه در خانقاه صفی‌علیشاه برگزار میگردد .
شرکت صادرات روده رخشنده

با اندوه بی‌کران درگذشت **بانو قدسیه زندیه** همسر آقای محمد زهتاب دوست ارجمندوگرام خود را به‌استحضار میرساند .
مجلس ترحیم آن روانشاد از ساعت ۱ تا ۳ بعداز ظهر روز ششم اسفند ماه در خانقاه صفی‌علیشاه برگزار میگردد .
سیروس ریشار ـ ادموند هاگولی.

با نهایت تاسف و تاثر درگذشت همسر عزیزم **بانو قدسیه زندیه** را باطلاع اقوام و دوستان میرساند .
مجلس ترحیم آن روانشاد و مردانه و زنانه از ساعت ۱ تا ۳ بعداز ظهر روز یکشنبه ششم اسفند ماه در خانقاه صفی‌علیشاه برگزار میگردد .
محمد زهتاب

خانواده های : زهتاب ، زندیه ، همدانی ، نفر ،کاتوزیان، امیراحمدی ، رهگذر ، سپنجی ، طباطبائی ، حسینی ، سیمائی‌فر ، اکبری ، حسنخانی ، زهر ، مقیمی ، کلهر ، فرهومند ، بهادری ، ابراهیمی ، نیک‌پندار ، پورمروت ، خواجه‌نوری ، جعفرزاده ، اولیائی ، شهروزی ، فدوی ، وحیدی، کدخدازاده، میرزائی کرمانشاهی.
باکمال تاسف درگذشت روانشاد **بانو قدسیه زندیه** همسر آقای محمد زهتاب را به آگاهی می رساند .
مجلس ترحیم مردانه و زنانه آن روانشاد از ساعت ۱ تا ۳ بعداز ظهر روز ششم اسفند ماه در خانقاه صفی‌علیشاه برگزار میگردد.
رئیس انجمن محلی ادب ـ ثقفی

با نهایت تاثر و تاسف فوت بانوی نیکوکار **قدسیه‌زندیه** همسر جناب آقای محمد زهتاب مدیرعامل این شرکت را به استحضار میرساند .
مجلس ترحیم مردانه و زنانه آن روانشاد از ساعت ۱ تا ۳ بعداز ظهر روز یکشنبه ششم اسفند ماه در خانقاه صفی‌علیشاه برگزار میگردد .
شرکت صادرات روده رخشنده

با اندوه بی‌کران درگذشت **بانو قدسیه زندیه** همسر آقای محمد زهتاب دوست ارجمندوگرام خود را به‌استحضار میرساند .
مجلس ترحیم آن روانشاد از ساعت ۱ تا ۳ بعداز ظهر روز ششم اسفند ماه در خانقاه صفی‌علیشاه برگزار میگردد .
سیروس ریشار ـ ادموند هاگولی.

با نهایت تاسف و تاثر درگذشت همسر عزیزم **بانو قدسیه زندیه** را باطلاع اقوام و دوستان میرساند .
مجلس ترحیم آن روانشاد و مردانه و زنانه از ساعت ۱ تا ۳ بعداز ظهر روز یکشنبه ششم اسفند ماه در خانقاه صفی‌علیشاه برگزار میگردد .
محمد زهتاب

خانواده های : زهتاب ، زندیه ، همدانی ، نفر ،کاتوزیان، امیراحمدی ، رهگذر ، سپنجی ، طباطبائی ، حسینی ، سیمائی‌فر ، اکبری ، حسنخانی ، زهر ، مقیمی ، کلهر ، فرهومند ، بهادری ، ابراهیمی ، نیک‌پندار ، پورمروت ، خواجه‌نوری ، جعفرزاده ، اولیائی ، شهروزی ، فدوی ، وحیدی، کدخدازاده، میرزائی کرمانشاهی.
باکمال تاسف درگذشت روانشاد **بانو قدسیه زندیه** همسر آقای محمد زهتاب را به آگاهی می رساند .
مجلس ترحیم مردانه و زنانه آن روانشاد از ساعت ۱ تا ۳ بعداز ظهر روز ششم اسفند ماه در خانقاه صفی‌علیشاه برگزار میگردد.
رئیس انجمن محلی ادب ـ ثقفی

با نهایت تاثر و تاسف فوت بانوی نیکوکار **قدسیه‌زندیه** همسر جناب آقای محمد زهتاب عضو هیئت رئیسه فدراسیون وزنه‌برداری ایران را به استحضار میرساند .
مجلس ترحیم مردانه و زنانه آن روانشاد از ساعت ۱ تا ۳ بعداز ظهر روز یکشنبه ششم اسفند ماه در خانقاه صفی‌علیشاه برگزار میگردد .
شرکت صادرات روده رخشنده

با اندوه بی‌کران درگذشت **بانو قدسیه زندیه** همسر آقای محمد زهتاب دوست ارجمندوگرام خود را به‌استحضار میرساند .
مجلس ترحیم آن روانشاد از ساعت ۱ تا ۳ بعداز ظهر روز ششم اسفند ماه در خانقاه صفی‌علیشاه برگزار میگردد .
سیروس ریشار ـ ادموند هاگولی.

با نهایت تاسف و تاثر درگذشت همسر عزیزم **بانو قدسیه زندیه** را باطلاع اقوام و دوستان میرساند .
مجلس ترحیم آن روانشاد و مردانه و زنانه از ساعت ۱ تا ۳ بعداز ظهر روز یکشنبه ششم اسفند ماه در خانقاه صفی‌علیشاه برگزار میگردد .
محمد زهتاب

خانواده های : زهتاب ، زندیه ، همدانی ، نفر ،کاتوزیان، امیراحمدی ، رهگذر ، سپنجی ، طباطبائی ، حسینی ، سیمائی‌فر ، اکبری ، حسنخانی ، زهر ، مقیمی ، کلهر ، فرهومند ، بهادری ، ابراهیمی ، نیک‌پندار ، پورمروت ، خواجه‌نوری ، جعفرزاده ، اولیائی ، شهروزی ، فدوی ، وحیدی، کدخدازاده، میرزائی کرمانشاهی.
باکمال تاسف درگذشت روانشاد **بانو قدسیه زندیه** همسر آقای محمد زهتاب را به آگاهی می رساند .
مجلس ترحیم مردانه و زنانه آن روانشاد از ساعت ۱ تا ۳ بعداز ظهر روز ششم اسفند ماه در خانقاه صفی‌علیشاه برگزار میگردد.
رئیس انجمن محلی ادب ـ ثقفی

خانواده های : شهریاری منش ،آشتیانی ، کوهزاد، نظری ، سعادتی‌فرد، پیراهش ، زرکش ، دلشاد ، ندیم ،ضیاءآبادی ، صالحی ،مطلبی کاشانی، ناظم ،حاجی‌افجه‌ای ،حاجی علی‌رستمی
بانهایت تاسف و تاثر فوت مرحوم **عبدالله عزت‌الله شهریاری** را باطلاع اقوام و آشنایان میرسانند مجلس ختم آن مرحوم مردانه از ساعت ۲الی ۵ بعداز ظهر روز یکشنبه ۶ اسفند ماه در مسجد حاج میرزا شفیع واقع در میدان خیام جنوبی ایستگاه آرامگاه و ختم زنانه درهمان روز از صبح در منزل آن مرحوم درمیدان خیام جنوبی ایستگاه آرامگاه کوچه حاج‌علی‌مراد برگزار میگردد.
بعموم بازماندگان آن مرحوم مصیبت وارده را تسلیت‌میدهیم

باامتنان بی‌پایان از کلیه فامیل و سروران ارجمندی که‌با حضور خود درمراسم تشییع جنازه همسر و پدر بزرگوارمان **آقای حسین نیستانی** از اندوهمان کاستند و بشادی روح آن مرحوم افزودند باطلاع میرساند که مجلس تذکر آن فقید سعید روز های یکشنبه و دوشنبه ۶و۷ اسفند ماه از ساعت چهار بعد از ظهر در منزل شخصی (خیابان وزراء خیابان ۱۹) منعقد خواهد بود .
زرانگیز ، امیرهوشنگ ، داریوش و بیژن نیستانی

یادبود

مراسم هفتمین شب درگذشت مرحومه **بانو کوچک‌معینی** بعد از ظهر فردا (یکشنبه ششم اسفند ماه ۵۱) برسرمزار آنمرحومه واقع در حضرت معصومه علیها سلام (قم) برگزار خواهد شد .
جواد معینی . دکتر برهان . قوانلو قاجار

بمناسبت چهلمین روز درگذشت شادروان **کامل پاشاخان‌ماکو** مراسمی از ساعت ۱۰ تا ۱۲ روز دوشنبه ۷ اسفند ماه درسالن شماره ۱ بهشت زهرا برگزار شرکت دوستان و خویشان باعث شادی روح‌آن شادروان خواهد گردید .
خانواده های : خان‌ماکو ،بیات ماکو و خانواده های‌وابسته

سپاسگزاری

ازعلمای عظام، سروران گرام، دوستان وهمشهریان‌شبستری محترم بویژه‌ازجناب سرهنگ‌نوروزی ، که باشرکت درمراسم تدفین و ختم و هفته عموی عزیزم مرحوم **حسین جلیل‌زاده** موجبات تسکین آلام‌بازماندگان را فراهم فرموده‌اند سپاسگزار و اگر دراثر تالمات روحی توفیق تشکر حضوری میسر نگردد امید عفو دارد .
ازطرف خانواده آنمرحوم : همردیف سروان بازنشسته شهربانی ـ واصف

از کلیه ذوات محترم و دوستان عزیزی که در ضایعه درگذشت تاثر انگیز شادروان **مهندس محمد رضا رادپی** با شرکت در مراسم تشییع ، مجالس ترحیم و هفته فقید سعید و نیز بوسیله تلگراف ، نامه و درج در جراید ابراز همدردی فرموده بودند بدینوسیله صمیمانه سپاسگزاری مینماید .
از طرف خانواده های رادپی ، بختیاریان و خانواده های وابسته ـ علیرضا رادپی

سپاسگزاری
از کلیه دوستان و آشنایان وخویشاوندانی که درمراسم تشییع و تدفین‌و مجالس ختم شادروان **ژرژ طاطاوسیان** شرکت فرموده‌اند سپاسگزارم
زاره طاطاوسیان

مجالس وعظ و سوگواری

مجلس سنواتی عزاداری خامس آل‌عبا (ع) از طرف خانواده مقتدر مژدهی از ۲۱ ماه محرم بمدت ده روز از ساعت ۳ونیم تا ۶ بعدازظهر در مسجد درب‌اندرون واقع در خیابان ناصرخسرو برگزار خواهد بود .
مهندس ابوالحسن مقتدر مژدهی . دکتر عبدالحسین مقتدر مژدهی . دکتر نصراله مقتدر مژدهی

بمناسبت شهادت حضرت حسین‌بن‌علی علیه‌السلام مجلس سوگواری طبق معمول سنواتی از یکشنبه بیست‌ویکم محرم مطابق ششم اسفندماه ۱۳۵۱ برقرار است .
امید است با تشریف‌فرمائی خود از بیانات وعاظ محترم مستفیض و بهره‌مند خواهید شد .
نشانی : جاده قدیم شمیران منزل مرحوم آصف‌السلطنه‌دولو مقابل پمپ بنزین و کوچه اسدی ـ تجریش

ان‌الحسین مصباح الهدی و سفینة‌النجاة
طبق معمول سنواتی از شب یکشنبه ۶٫۱۲٫۵۱ بمدت ۱۰ شب بعد از نماز جماعت مجلس روضه‌خوانی در مسجد اباذر واقع در خیابان خورشید برقرار بوده و واعظ محترم آقای حاج سید محمد علی میردامادی و دانشمند گرامی آقای حاج زین‌العابدین ظهوری مستمعین را فیض میرسانند ضمنا دانشجویان عزیز هر نوع سئوالاتی در باره دین مقدس اسلام داشته باشند بلافاصله پاسخ خواهند داد .
رضا ملایری

ان‌الحسین مصباح الهدی
بمناسبت شهادت سرور شهیدان و آزاد مردان دردهه سوم محرم بعد از فریضه عشا مجلس سوگواری باسخنرانی دانشمند محترم جناب آقای کبیری در مسجد ابوالفضل علیه‌السلام خیابان تاج نرسیده به سه‌راه شهرآراء بمدت ده شب منعقد است از برادران و خواهران مسلمان دعوت‌میشود

حسین سرور آزادگان
از امشب بمدت ۱۰ شب از ساعت ۷ونیم تا ۱۰ از بیانات دانشمندان محترم جناب آقای دکتر مناقبی وشمس گیلانی در مسجد مسلم ابن‌عقیل در یوسف‌آباد ـ خیابان محمد رضاشاه ـ کاخ اول ایستگاه چهارم استفاده فرمائید .
که در سوگ حسین (ع) شرکت فرمایند **هیئت موسس مسجد**

تجلیل از شادروان مهندس ابوالفضل بریمانی

همانطور که در شماره‌های گذشته به استحضار خوانندگان عزیزرسید مرحوم ابوالفضل بریمانی نماینده سابق مردم‌بهشهر در مجلس شورای ملی در یک حادثه رانندگی جان سپرد .مردم مازندران بالاخص مردم‌شهر های‌ساری‌وبهشهر ازفقدانش سخت متاثر شده و در سوک این سرباز فدائی وخدمتگزار صدیق ولایق‌که‌سالیان متمادی در راه خدمت به شاه و مردم کمر همت بسته بود شرکت کردند.
در مراسم تشییع جنازه مرحوم بریمانی گروه کثیری از طبقات مختلف مردم و کشاورزان مازندران شرکت‌داشتند واز طرف کمیته حزب ایران نوین استان و کمیته این حزب در شهر های شاهی و بهشهر واداره کل کشاورزی ومنابع طبیعی استان و طبقات مختلف مردم دراکثر مساجد و تکایا مراسم ختم برگزار گردید.
در مسجد جامع ساری که بهمین مناسبت مجلس ختمی از طرف حز باایران نوین برگزار شد ، آقای مهندس‌شیبانی استاندار مازندران ، مدیران کل ، روسای ادارات و اعضای حزب ایران نوین شرکت کردند و این خود میرساند که‌چگونه مردم یاد خدمتگزاران صدیق شاه و مردم را گرامی میدارند خدایش بیامرزد و روح پر فتوحش را شاد گرداند. جای او خالیست درگذشت وی غمی‌گران بر دل مردم این‌سامان بر جای گذاشته است ولی خوبیهایش فراموش نشدنی و خاطره‌اش ازیادها نرفتنی است واقعا صد رحمت براو که در این ایام عزای حسینی بدرود حیات گفت .
اکنون که‌او به ابدیت پیوسته وکالبد بیجانش در فراموش خانه ابدی به خاک جاویدان فرو رفته است یاران دیرینش یاد اوراگرامی میدارند وبه‌روان پاکش درودمیفرستند
از درگاه احدیت شادی روح آن مرحوم را می‌طلبیم‌و برای بازماندگانش صبر و شکیبائی آرزو می‌نمائیم.
عده‌ای از علاقمندان آنمرحوم

دانشکده علوم با نهایت تاسف فوت **بانو فاطمه مطلبی** مادر گرامی همسر آقای نادر اصفهانی عضو هیئت آموزشی این دانشکده را باطلاع میرساند . مجلس ترحیم آن مرحومه از ساعت ٤ تا ٦ بعد از ظهر روز یکشنبه ٦٫١٢٫٥١ در منزل شخصی آقای نادر اصفهانی برگزار میشود .
دانشکده علوم

کارکنان دانشکده صنعتی (پلی‌تکنیک تهران) با کمال تاسف درگذشت **بانو فاطمه مطلبی** مادر همسر آقای محمدرضا نادر اصفهانی را به اطلاع همکاران میرساند .
مجلس ختم آن مرحومه از ساعت ١٦ تا ١٨ روز یکشنبه ٦٫١٢٫٥١ در منزل آقای نادر اصفهانی برگزار خواهد شد .
دانشکده صنعتی «پلی‌تکنیک تهران»

خانواده های : مطلبی ، فرهودی ، نادر اصفهانی ، مهاجر ، پرتوی ، زینلی ، مشکوتی ، انصاری ، صفاکیش ، معتمدی ، جوادی ، باستانی ، میرشاهی ، بهرامی ، کوچکی.
با اندوه فراوان درگذشت **بانو فاطمه مطلبی** مادر گرامی بانوان پروین مطلبی (فرهودی) وهمایون‌مطلبی (نادراصفهانی) را باطلاع میرساند . مجلس ختم زنانه و مردانه آن مرحومه روز یکشنبه ششم اسفند از ساعت ٤ تا ٦ بعد از ظهر در منزل برگزار خواهد شد .
آدرس : یوسف‌آباد ـ خیابان مستوفی نبش طباطبائی پلاک ١٣٦ر٥
به آقای نادر اصفهانی و سایر بازماندگان آن مرحومه مصیبت وارده را تسلیت میدهیم .

تسلیت

آقایان **دکتر هوشنگ نیستانی داریوش نیستانی و بیژن‌نیستانی**
باکمال تاسف و تاثر درگذشت پدر بزرگوارتان را بشما و خانواده آن مرحوم تسلیت عرض نموده و بقای عمر شما را از خداوند بزرگ مسئلت داریم .
افشین کشاورز رهبر و بانو

**سرکار

سال چهل و هفتم ـ شماره ۱۴۰۳۴

اطلاعات

شنبه ـ پنجم اسفند ماه ۱۳۵۱
بیستم محرم ۱۳۹۳ـ بیست‌وچهارم فوریه۱۹۷۳

ساعات شرعی

استخراج دکتر ریاضی کرمانی

اذان صبح	ساعت ۵ و ۱۱ دقیقه
طلوع آفتاب	ساعت ۶ و ۴۲ دقیقه
ظهر شرعی	ساعت ۱۲ و ۱۹ دقیقه
اذان مغرب	ساعت ۶ و ۱۰ دقیقه

برای تقویت بنیه‌دفاعی، ظرف چندسال آینده‌از ایالات‌متحده

ایران ۲ میلیارد دلار اسلحه می خرد

درتهران و واشنگتن پنجشنبه شب گذشته تائید شد که ایران ظرف چند سال آینده سلاح های‌جدیدی به ارزش دومیلیارد دلار از ایالات متحده‌خریداری خواهد کرد.

منابع آگاه اعلام کردند،سلاح هائی که امریکا به ایران‌خواهد فروخت ، شامل هلیکوپترها ، جنگنده های مافوق صوت ، هواپیماهای باربری و بمب‌هائی است‌که‌بوسیله اشعه لیزرهدایت می‌شوند.

این منابع افزودند که این خرید اسلحه ،بخشی ازبرنامه های وسیع دراز مدت ایران برای مدرنیزه کردن وسائل دفاعی و نیز هماهنگی با نیاز های جدید ملی خود ، بشمار میرود . ایران مایل است ، آنچنان ارتش نیرومندی بوجود آورد که در عین‌اینکه نقش خود را بعنوان‌عامل صلح و ثبات در منطقه حفظ‌کند ، با اینوصف آماده مقابله هرگونه تجاوز احتمالی باشد .

سلاحهائی که ایران ازایالات متحده خریداری می‌کندعبارتند از ۵۰۰ هلیکوپتر از نوع بسیار جدید « کبری » ، هواپیما های مافوق صوت اف ـ۵، فانتوم های اف ـ ٤ ، هواپیما های باربری ۱۳۰ و بمب های جدید که بوسیله اشعه لیزر هدایت می‌شوند و در دسامبر گذشته ، هنگام بمباران ویتنام شمالی از آنها استفاده بعمل آمد .

ایران ، برای‌تقویت بنیه‌دفاعی وهمچنین حفظ منافع ملی‌خود اهمیت فراوان قائل است

خبرگزاری یونایتدپرس ،از قول مقامات واشنگتن گزارش میدهدکه ایران بودجه لازم‌برای خرید اسلحه های جدید را از طریق عواید‌حاصله از نفت‌تامین خواهد نمود . این خبرگزاری یادآور شده که این معامله اسلحه ،در نوع خود بزرگترین معامله خرید اسلحه می‌باشد که یک کشور خارجی با ایالات متحده بعمل آورده است .

مقامات‌واشنگتن از بحث‌بیشتر در این زمینه که ایران این سلاحها را برای چه منظوری احتیاج‌دارد ،خودداری کردند اما خاطر نشان ساختند ، تا جائیکه مربوط به آنها میشود، شاهنشاه سلاحهای یادشده‌را برای رفع‌نیاز های دفاعی ایران خریداری می‌کنند و ایشان‌تمایل داشتند که این سلاحها را از هر کشوری‌که بتوانند خریداری کنند. منابع امریکائی افزودند اگر امریکااین سلاحها رابایران نمی‌فروخت ، شاهنشاه محققا اقدام بتامین آنها از طریق دیگر می‌کردند .

منابع واشنگتن گفتند ایالات متحده علاوه بر تامین وسائل دفاعی مورد نیاز ایران، برای آموزش خلبانهای ایرانی ، کارشناسان و تکنیسین‌هائی در اختیار این دولت قرار میدهد.

پیام‌والاحضرت‌شاهدخت اشرف‌پهلوی بمناسبت‌روزپرستار

آموزشگاههای پرستاری وبهیاری‌دانشجوی بیشتری خواهند پذیرفت

والاحضرت شاهدخت‌اشرف پهلوی ، نیابت ریاست عالیه سازمان شاهنشاهی خدمات اجتماعی و بنیانگذار پرستاری نوین ایران ، بمناسبت پنجم اسفند ۱۳۵۱ ، روز پرستار پیامی باین شرح فرستاده‌اند .

فرا رسیدن روز پنجم اسفند که به نام روز پرستار شناخته شده است برای همه فرصت مناسبی است که باهمیت‌نقش مهمی‌که پرستاران در جامعه ایفا میکنند بیندیشیم و زحمات پر ارج ایشان را قدر شناسی کنیم .

بدون تردید مقام و موقعیت پرستار مابین‌همه خدمتگزاران بعالم انسانیت در صفوف مقدم قراردارد و اگر بتوان برای ارزش « سلامتی » حدی قائل شد خدمات پرستار را باید بهمان اندازه ارزش نهاد زیرا همه میدانیم که در امردرمان نتیجه مراقبت و اجرای‌صحیح دستور های طبیب و رفع نیاز های عاطفی و تقویت روحیه مریض که شمه‌ای از وظایف یك پرستار میباشد مسلما از اثر خود دارو و درمان کمتر نیست و گذشته‌از اینکه‌تدابیر پزشك بدون پرستار خوب بی حاصل است در حقیقت پرستار جای خالی نزدیکترین و عزیز‌ترین بستگان بیمار را پر می‌کند ودرلحظاتی عواطف‌خویش را بدردمندی نیازمند ایثار می نماید‌که ابواب همه مهر و عطوفت ها بروی او مسدود است .

پرستاری در دنیا با اولین تظاهرات عاطفی بشر آغاز گردیده و از آن زمان که انسان به سرنوشت همنوعان خود احساس علاقه کرده پرستاری نیز بوجودآمده است و این وظیفه سنگین را که با فداکاری بسیار ملازمه دارد از ابتدا زن بعهده گرفته و همین امرمبین‌این‌حقیقت است که اساس حرفه پرستاری محبت ، بردباری‌وفداکاریست.

در کشور ما از سال۱۳۲۶ که‌حسب‌الامرشاهنشاه‌آریامهر سازمان شاهنشاهی خدمات اجتماعی بوجود آمد مقدمات تاسیس‌اولین‌آموزشگاه‌پرستاری نیز آغاز گردید که از۱۳۲۸ عملا شروع بکار کرد و ازآن تاریخ تاکنون صد ها نفر از فارغ‌التحصیلان‌این آموزشگاه در واحد های مختلف‌بهداشتی و درمانی در سراسر کشور بخدمت اجتماع درآمده‌اند و برنامه دروس و روش کار این آموزشگاه‌درشرایطی‌است که جمع کثیری از فارغ ـ التحصیلان آن بوسیله‌سازمان های درمانی کشور های‌آمریکا و اروپا بکار دعوت شده‌اند و هم اکنون‌دربسیاری‌ازبیمارستان های مهم جهان بکارمشغولند.

بطور کلی کمبود پرستار تحصیل کرده امروزه دربیشتر ممالك جهان‌مشهود است کشور ما نیز که در دهه دوم انقلاب برنامه توسعه اجتماعی عظیمی را بخصوص در زمینه‌بهداشت و درمان بموقع اجرا خواهد گذارد بدون تردید با این مسئله مواجه خواهد بود و نیاز به پرستارکاردان روزبروز بیشتر احساس خواهد شد که از هم اکنون پیش‌بینی ها و چاره جوئیهای لازم‌بعمل آمده است تا آموزشگاههای مختلف پرستاری‌وبهیاری کشوربتوانند دامنه فعالیت خود را گسترش دهند و تعداد بیشتری دانشجو بپذیرند و این موضوع نیز مورد توجه‌است که‌حتی‌المقدور موجبات تشویق و دلگرمی این خدمتگزاران اجتماع از هر جهت فراهم شود .

همانطور که‌درگذشته‌تذکر داده‌ام پرستاران عزیز بایددر نظر داشته باشند من که از ابتدا با کمال علاقه سرپرستی این خدمت اجتماعی‌راپذیرفته‌ام همواره صمیمانه در فکرتامین رفاه بیشتر پرستاران و تقویت انجمن ایشان برای نیل بهدف های خود بوده و هستم و توفیق همگی رااز خداوندبزرگ خواستارم .

ظرفیت حمل و نقل ناوگان تجاری ایران به یک میلیون و چهار صد هزار تن رسید

عکس که از مراسم امضاء قرارداد برداشته شده از راست بچپ ردیف نشسته نماینده بانك سوسیته ژنرال فرانسه (بانك‌اعتبار دهنده) دکتر فریدون مهدوی، مهندس رضاشایگان ، یوسف خوشکیش ، وین‌کورت ، مدیر شرکت سوسیته ناوال شارژور دلما ـویلتور (شرکت فروشنده). ابوالقاسم خردجو ، محمد خسرو ـ شاهی و محمود رئیس را نشان میدهد .

★ **کشتیرانی ملی آریا چهار کشتی تجاری مدرن خریداری کرد .**

★ **مدیر عامل کشتیرانی‌آریا: کشتیرانی آریابامرساهانه تاسیس شده‌و تحت رهبر های مستمر شاهنشاه در راه توسعه و تعالی‌گام برمیدارد .**

قدرت حمل و نقل ناوگان ملی تجاری ایران ، با چهار فروند کشتی جدید که ظرف سه ماه آینده تحویل ایران خواهد شد ، به یك میلیون و چهارصدهزارتن افزایش‌خواهد یافت . قرارداد خرید چهار کشتی جدید که از جمله‌مدرن ترین کشتی‌های تجاری جهان‌بشمار میروند،روز پنجشنبه به بوسیله مهندس رضا شایگان مدیر عامل کشتی رانی ملی آریا و دکتر فریدون مهدوی قائم‌مقام بانك توسعه صنعتی و معدنی ایران و عضو هیات مدیره کشتی‌رانی ملی آریا از جانب ایران و آقای «بین کورت» از جانب شرکت سوسیته ناوال شارژور دلما ـ ویلتور (شرکت فروشنده) امضاء شد . مراسم امضاء قراردادر حضور آقایان‌یوسف خوشکیش مدیر کل بانك ملی ایران (عضو هیات مدیره‌آریا) محمد خسروشاهی (رئیس‌هیات مدیره آریا) ابوالقاسم خردجو مدیر عامل بانك توسعه‌صنعتی و معدنی ایران (عضو هیات مدیره آریا) محمود رئیس قائم‌مقام بانك ملی ایران(عضو هیات مدیره آریا) و مدیر شرکت فرانسوی فروشنده و نمایندگان بانك «سوسیته دوژنرال» فرانسه (بانك اعتبار دهنده) در محل بانك توسعه صنعتی انجام گرفت .

توسعه سریع

رئیس هیات مدیره کشتی رانی ملی آریا در این مراسم ضمن بیاناتی‌به پیشرفت‌وتوسعه سریع کشتیرانی ملی آریا اشاره کرد و تاکید نمود که این شرکت که یکی ازپدیده های انقلاب شاه و مردم است بااتکاء به‌رهبریهای خردمندانه مبتکر و طراح انقلاب ایران ، گام های وسیعی برداشته است و اکنون ایران از طریق خط

بقیه‌درصفحه۳۱

دولت دهلی رسما اعلام کرد

اسلحه‌ایران علیه‌هند بکار نمیرود

دهلی‌نو ـ آسوشیتدپرس ـدولت ایندیرا گاندی‌در پارلمان هند این‌شایعه را که خرید اسلحه به مبلغ دو میلیارد دولارازطرف ایران از ایالات متحده امریکا اقدامی علیه هند بشمار میرود بکلی‌رد کرد .

سوروندراپال‌سینك وزیرمشاور درامور خارجی گفت ایران در جریان جنك هند و پاکستان‌در سال ۱۹۷۱ باهند مخالفت کردواز دوستان نزدیك پاکستان بشمار میرود ولی‌در عین حال با درنظر گرفتن همه اوضاع واحوال و همه عوامل ما نمی توانیم‌بگوئیم که ایران یك روش ضد هند اتخاذ کرده‌است .درپارلمان‌هند نمایندگان مخالف دولت گفته بودند که قسمتی‌از سلاحهائی که ایران قراراست ازایالات متحده امریکاخریداری کندبعدا به پاکستان تغییر مسیر خواهد داد .

وزیر مشاور درامورخارجی‌هند گفت دولت هند بدقت مراقب اوضاع است واز هراقدامی‌برای تامین مصالح خویش فروگذار نخواهد کرد . وی گفت ایران قانونا می‌تواند از هرکجا که بخواهد اسلحه بخرد وهند حق اعتراض باین‌اقدام رانداردودر هر حال هند به ایران اطلاع داده در صورتیکه سلاحهائی به‌پاکستان حمل شود این‌عمل موانعی درراه عادی‌شدن‌مناسبات درشبه قاره هند ایجاد خواهد کرد .

سینك‌همچنین‌استدلال‌مخالفین را مبنی‌براینکه تشکیل یك ناوگان‌نیرومنددرزیرپرچم‌ایران اقدامات هندرا برای تبدیل اقیانوس هند به یك منطقه‌صلح به‌مخاطره خواهد انداخت رد کرد . وی گفت آنچه مربوط باقیانوس هند است بین ایران‌و هند توافق‌نظر وجوددارد که‌این منطقه باید بیك منطقه صلح تبدیل شودواز هرگونه مداخله قدرت های بزرك آزاد باشد .

باهربودجه‌وسلیقه‌ای

خریدازفروشگاههای کفش ملی

بنفع شما است چون.....

کفش متناسب باشخصیت شما

شما اگر دانشجو باشید یااستاد ، اگربازرگان باشید یاپیشه‌ور، اگر کارمند باشید یاکارگرو یا مدیریك مؤسسه بزرك ،کفش متناسب با سلیقه شخصی و موقعیت اجتماعی خود را از میان مدلهای سال ۱۳۵۲ کفش ملی بآسانی انتخاب خواهید نمود .

اتیکت قیمت

برچسب قیمت واحد بر روی‌هریك‌از مدلهای کفش ملی درسراسر کشور شما را بدقیق بودن قیمتهای کفش ملی مطمئن میسازد.

قیمت مناسب

کفش ملی بمنظور تهیه بهترین انواع کفش با قیمت مناسب خود به تاسیس کارخانجات‌تهیه مواد اولیه کفش اقدام‌نموده است و هم اکنون کفش ملی بزرگترین تولید کننده چرم طبیعی‌ومواداولیه‌لازم برای تهیه کفش‌درایران وخاورمیانه میباشد ضمناً گروه صنعتی ملی با مشارکت معروفترین تولید کنندگان کفش دردنیامانندالفانتن شوهه آلمان ، تاف‌انگلستان واتافو کوژاپن کفشهائی تهیه میکند که‌با محصولات‌بزرگترین تولید کنندگان کفش در دنیا رقابت میکند ومحصولات کفش ملی هم اکنون‌دراکثر کشورهای اروپائی‌وآسیائی‌بازارهای بزرك صادراتی دارد .

بسیار طبیعی است با چنین امکانات وسیعی شمابتوانید کفش دلخواه خود را با قیمت مناسب از فروشگاههای کفش ملی خریداری کنید.

خرید یکجا

شما ممکن است برای انتخاب تنها یك جفت کفش ساعتهاوقت‌گرانبهای خود را صرف کرده باشید ، اما در فروشگاههای کفش ملی تمام افراد خانواده شما بآسانی میتوانند مدل دلخواه خود را انتخاب کنند.

فروشندگان کفش ملی برای جلب رضایت شما همیشه آماده خدمت هستند و مقدم شمارا گرامی میدارند .

کفش بهتر با قیمت مناسب در فروشگاههای کفش ملی

فروشگاههای کفش ملی تاپایان اسفند ماه از ۷ صبح تا ۱۰ شب یکسره باز است

کودک و زندگی

درباره کودک و زندگی

اگر ۲۰۰,۰۰۰ تومان

وام ۱۵ ساله میخواهید

باموجودی :

۲۰۰/۰۰۰ تومان درشش ماه

۱۰۰/۰۰۰ تومان دریکسال

۵۰/۰۰۰ تومان در دوسال

۴۰/۰۰۰ تومان دردوسال ونیم

۲۵/۰۰۰ تومان دردچهارسال

و...

حتی باپنجهزار تومان میتوانید تا ۲۰۰/۰۰۰ هزارتومان وام بگیرید

وخانه دلخواه‌خودرابنا کنید

بانک رفاه کارگران

حداقل سن ۲۱ سال

در پارلمان ایران

بموجب تبصره الحاقی‌به قانون مالیاتهای مستقیم

به کارمندان وزارت دارائی وام مسکن پرداخت میشود

★ **برای رفع‌شکایت مودیان مالیاتی‌اصلاح‌تازه‌ای درلایحه قانون مالیاتهای مستقیم بعمل‌آمده‌است.**

★ **کارت تبریك،اسکلت مرده‌ودنیای ناپایدار..!!**

علیرضا شفائی

از فروردین سال ۱۳۵۲ به کارمندان وزارت‌دارائی وام مسکن پرداخت میشود . اعتبار لازم برای پرداخت این وام مبلغ ۱۵ میلیون ریال در سال پیش‌بینی گردید. وزارت دارائی بدنبال تصویب پیشنهاد دکتر سعید بهادری نماینده سراب والحاق آن به لایحه‌اصلاحی‌قانون‌مالیات، ملزم به پرداخت این وام شده است . ماده ۲۹۲ قانون مالیات های مستقیم مصوب ۲۸ اسفند ۱۳۴۵ میگوید«دو در صد از وجوهی که بابت مالیات و زیان دیر کردو جرائم موضوع این‌قانون وصول میشود (باستثنای مالیات بردرآمد بانك ها و شرکت ها و موسسات دولتی‌و وابسته بدولت) در حساب مخصوص در خزانه منظور میگردد تا بمصرف تعلیم و تربیت کارمندان در امور مالیاتی و حسابرسی تخصصی برسد . » در تبصره این ماده نیز پیش‌بینی شده است « وزارت دارائی مجاز است از محل مزبور برای تشویق در امر وصول مالیات علاوه برمزایای قانونی کارمندان سازمانهای مالیاتی ، به کارمندان‌مزبور و سایر کسانیکه در امر وصول مالیات ها فعالیتهای موثری مصروف داشته یا میدارند در موارد خاص‌پاداش متناسبی به تشخیص خود پرداخت نماید . »

دکتر سعید بهادری با توجه به اینکه در سال حدود ۳۵ میلیون تومان از محل دو درصد جمع آوری میشود پیشنهاد کرد تبصره‌ای باین شرح به لایحه‌اضافه گردد : « تبصره ۲ـ وزارت دارائی مجاز است قسمتی‌از وجوه مزبور را برای پرداخت وام مسکن به مستخدمین وزارت دارائی طبق آئین نامه‌ای به مصرف برساند » . این تبصره علاوه براینکه‌درمجلس شورای ملی‌به‌تصویب رسیده است در مجلس سنا نیز تائید شد و به عنوان تبصره دو ماده ۲۹۲ به لایحه الحاق گردید .

★★★

در ماده سوم لایحه برنامه پنجم عمرانی کشور بدولت اجازه داده شد طی اجرای این برنامه بمنظور تامین قسمتی از اعتبارات اجرای برنامه تامیزان ٤٣٣ر٤ میلیارد ریال وام و اعتبارات خارجی دریافت کند.همچنین بمطور خالص معادل ۳۱۰ میلیارد ریال از محل اعتبارات بانکی داخلی و فروش اوراق قرضه ببانکها و معادل ٥٤ر٥ میلیارد ریال بطور خالص از محل فروش اوراق قرضه به بخش غیر بانکی استفاده نماید. سناتورمصطفی تجدد هنگام طرح این ماده در جلسه علنی سنا گفت: این قرضه ها حتما بابهره‌ای در حدود ٦ـ٧ـ٨ و یا ۹ در صد است و حتما دولت توجه دارد که بهره‌واصل را باید بپردازد . بنظر من باید در کار های عمرانی‌و کارهای تولیدی تعادل بوجود بیاید تا بتوان اصل و بهره را از آنجا تامین کند . سناتور تجدد آنگاه توصیه کرد: سعی باید بشود که کارهای تولیدی اگر از لحاظ صنعتی است، مواد اولیه‌آن‌وارداتی نباشد بلکه درمملکت تهیه بشود تاهم زارع و هم صنعتگر و هم کارخانه‌دار استفاده بکنند .

★★★

با نزدیك شدن عید نوروز خانم دکترشمس‌الملوك مصاحب بیاد کارت های تبریك و بی سلیقگی هائی که‌در انتخاب آنها بکار میرود افتاد و گفت :

سالهاست «مد» شده که روی کارتهای تبریك عید ، یك طرف یکی از رباعیات خیام را چاپ می کنند. یك طرف هم به تعبیر خود ، اسکلتی ، کله مرده‌ای، دستهای از گور بیرون آمده‌ای ... و بعد هم تبریك عید می نویسند . ملاحظه بفرمائید خیام از بزرگترین علمای ریاضی ایران است در زیبائی و شیوائی رباعیاتش که شاهکار جهانی است کسی تردید ندارد . ولی این رباعیات بلند پایه برای هر موقعی خوب است جزبرای چاپ کردن روی کارت تبریك عید که مثلا اینطرف دم از ناپایداری دنیا بزنند ... عذاب‌دوزخ و اسکلت وگرز وداغ و درفش را مجسم کنند و مثلا بنویسند :

این سبزه که امروز تماشاگه ماست
تاسبزه خاك ما تماشاگه کیست

وبعد از همه اینها بگویند : خوب . درست است که‌دنیا دو روز است و بکسی وفا ندارد ولی با اینهمه‌عید شما مبارك !...

★★★

پیرامون کمیسیون های تشخیص مالیاتی که گهگاه‌مشکلاتی برای مودیان مالیات پیش میاورد هنگام بررسی لایحه‌اصلاحی قانون مالیات های مستقیم پیشنهاد اصلاحی به تصویب‌رسید. بموجب این پیشنهاد که دکتر سعید بهادری آنرا تقدیم کرده است و به عنوان تبصره به ماده ۲٤۹ اضافه گردید« آراءغیر قطعی کمیسیون‌های‌تشخیص مالیاتی‌قابل‌تجدید رسیدگی‌درشعبه دیگر کمیسیون تشخیص مالیات خواهد بود که‌منحصرا‌امامور حل اختلاف در مرحله تجدید رسیدگی است .».در ماده ۲٤۹ پیش بینی شده است«آراء غیر قطعی کمیسیونهای‌تشخیص‌قابل تجدید رسیدگی در شعبه دیگر کمیسیون تشخیص مالیات‌خواهد بود که دو نفر عضو کمیسیون تشخیص نماینده دارائی و دادگستری قبلا نسبت به موضوع مطروحه رای نداده باشند. آراء صادره در مرحله تجدید رسیدگی قطعی و لازم الاجرا میباشد ».

با اضافه شدن این تبصره اگر مودیان مالیات ازرسیدگی یکی از شعب و رای آن ناراضی باشند ، مانند گذشته در کمیسیون مشابه این کمیسیون ، پرونده آنان مورد رسیدگی قرار نمی‌گیرد و کمیسیون تجدید نظر هم سطح کمیسیون‌بدوی نیست .

جان وجهان

نوشتهٔ دکتراصانلو ـ بفروشیهای مقابل دانشگاه