تروریستها واشنگتن را به میدان جنگ تبدیل کردند

اطلاعات

۵۲ صفحه

پنجشنبه ۱۹ اسفند ماه ۲۵۳۵ ـ شماره ۱۵۲۵۸ تکشماره ۱۰ ریال

خلیفه عبدالخالص رهبر مسلمانان حنفی‌که در هجوم به مرکز یهودیان امریکا شرکت دارد.
عکس رادیوئی آسوشیتدپرس

مرکز سازمان یهود ـ شهرداری واشنگتن ومرکز اسلامی به‌اشغال مردان مسلح درآمد

●

۱۰۰ نفر از یهودیان آمریکا جزو گروگان ها هستند

●

نمایش فیلم پیامبر در واشنگتن بلافاصله قطع شد

در صفات ۲و ٤

یکی ازمهاجمان به مرکز اسلامی و مسجد مسلمانان واشنگتن که در آنجا گروهی به‌اسارت در آمدند با مسلسل خود دیده میشود
عکس رادیوئی آسوشیتدپرس

شاهنشاه به‌خوزستان تشریف فرماشدند

شاهنشاه آریامهر هنگام عزیمت به جنوب اوامری‌به آقای هویدانخست وزیر صادر میفرمایند
در صفحه ٤

بعلت اختلاف‌نظر نمایندگان

لایحه مالک ومستأجر به‌کمیسیون برگشت

در صفحه ٤

از اول اردیبهشت

پیکان فروخته میشود

★ مدت تحویل پیکان در سال آینده کوتاهتر خواهد بود

در صفحه ٤

امتحان ارتقاء گروه معلمان

در صفحه ٤

سکه‌طلا گران‌شد

بهای سکه طلا در بازار گرانتر از بانك است

در صفحه ٤

از اول فروردین سال جدید

کارمردم یکساعت زودتر شروع میشود

اذان ظهر ساعت ۱۰و ۵۵ دقیقه خوانده میشود

در صفحات ۵ و ٤

برنامه‌فروش ۲۴ساعته بلیط قطار

در صفحه ۳

حمایت کارتر ازغیراتمی‌شدن منطقه‌اقیانوس‌هند

★ ایران نخستین کشوری بود که پیشنهادتبدیل اقیانوس هند را به منطقه صلح پیشنهاد کرد

در صفحه ۲

نرخ تازه‌تاکسی وضع‌مسافران‌را دگرگون کرد

از روز ۱۵ فروردین ماه‌آینده، همزمان با تبدیل تدریجی تاکسی های نارنجی به‌تاکسی دربست ،از کارشخصی‌های‌مسافرکش‌جلوگیری خواهد شد .

اکنون با توجه به‌تعیین نرخ تاکسی های‌دربست‌واینکه‌رانندگان تاکسی های نارنجی آزاد هستنددر هر تاریخی که‌بخواهندتاکسی خود را به تاکسی دربست تبدیل کنند پیش‌بینی میشود که طی یکی دو ماه آینده تعدادی از تاکسی های نارنجی به‌تاکسی دربست تبدیل شود، زیرا ورودیه یکنفر برای استفاده از تاکسی دربست۴۰ریال وطی هر ۱۰۰۰ متر مسافت مستلزم پرداخته ده ریال است .

رانندگان تاکسی های دربست برای هر دقیقه توقف نیز ۲ریال از مسافر پول دریافت خواهد کرد .

تغییر دیگری که‌دروضع‌تاکسی های نارنجی پیش آمده این‌است که اکنون تاکسی رانها برخلاف گذشته کمتر رغبت به‌سوار کردن مسافر تکی نشان می‌دهند ، زیرا وقتی‌چندمسافر باهم‌سوار شوند نگاه داشتن حساب ورودیه و طول مسیراز روی کیلومترشمار برایشان آسانتر است .

طبق مقررات‌راهنمائی ورانندگی تاکسی های مجهز به‌تاکسی متر حق سوار کردن مسافر باداشتن مسافر قبلی را ندارند اما به علت کمبودهائی که اینك وجود دارد عملا تاکسی‌رانان برخلاف مقررات رفتار کردموباداشتن مسافرمبدرت به‌گرفتن مسافر مجدد می کنند.

کارشناسان امورشهری‌معتقدند که با جلوگیری از کار رانندگان اتومبیلهای شخصی مسافر کش بدیدبه‌وضع‌تاکسی‌رانی سروسامان داده شود زیرا باشرایط کنونی جلوگیری‌ازکاراتو مبیلهای‌شخصی مسافرکش به‌کار حمل‌و نقل‌عمومی مردم لطمه بسیار خواهد زد

اکنون متجاوز از ۱۵ هزار اتومبیل شخصی به‌کارحمل مسافرمشغولند.

طرح دگرگون‌کننده

نرخ جدید تاکسی گروهی از مردم را گیج کرده است . این گروه که هنوزاز نرخ های جدیداطلاع ندارند ،وقتی دو ـ سه‌یاچهار نفر سوار می‌شوند،در مقصد هنگامی‌که از زبان راننده مبلغ کرایه را می‌شنوند دچارحیرت میشوند و غالبا بین آن ها مشاجره درمی‌گیرد .

فروش جوجه وتخم‌مرغ جوجه‌کشی بکشورهای سوریه‌ولبنان

رجوع به صفحه ۳

نوبت دوم واکسیناسیون فلج اطفال

زندگی لذت بخش است وسلامت شادی آفرین

نوبت دوم واکسیناسیون فلج اطفال بمدت ۵ روز از تاریخ۲۱ر۱۲ر۳۵ لغایت ۲۵ر۱۲ر۳۵ اسفندماه درکلیه مراکز بهداشتی‌ودرمانی سازمان‌منطقه‌ای بهداری و بهزیستی‌استان‌مرکزی‌وتعداد ۱۰۰۰ ملرسه که درنوبت اول اسامی آنها منتشر شده درتهران بزرك بطوررایگان انجام خواهد شد .

چون اطمینان داریم شما مادران‌وپدران عزیز بسلامتی وخوشبختی جگر گوشگان خود علاقمندهستید . انتظار کودکان شمارا دراین مراکز داریم .

سازمان منطقه‌ای بهداری وبهزیستی استان مرکزی م‌الف۹۱۱۳ ۲

مجله دنیای ورزش شنبه ها منتشر میشود

حضور محترم سناتور رسول پرویزی

بانهایت تاثر وتاسف عمیق درگذشت برادر ارجمندتان را تسلیت عرض نموده بقای عمر و سلامت وجودتان را آرزومندم .

دکتر کرمانشاهچی

جناب آقای انصاری وزیرمحترم امور اقتصادی و دارائی

انتصاب شایسته فرد شاهدوست ووطن پرست و خدمتگزار صدیق جناب آقای دکتر هاشم معادی را بسمت معاون آن وزارتخانه تبریک عرض نموده توفیق هرچه‌بیشتر ایشان را دراجرای منویات شاهنشاه آریامهر آرزومندم.

تبریز راه آهن رضا صنیعی

کارگران ، کارمندان و مدیران

گروه تولیدی وصنعتی کفش بلا

آئین بزرگداشت پنجاهمین سال شاهنشاهی پهلوی را طی مراسم پرشوری گرامی داشتند

در صفحه ۱۸

اکازیونهای واقعی ،

بصفحه نیازمندیها مراجعه‌شود

اطلاعیه فروشگاه نیوتویلند

بصفحه سوم رجوع شود

اطلاعیه‌وزارت‌اطلاعات وجهانگردی برای مسافران نوروزی

شرح در صفحه آخر

با انجام واکسیناسیون سلامت کودك خود را حفظ نمائید

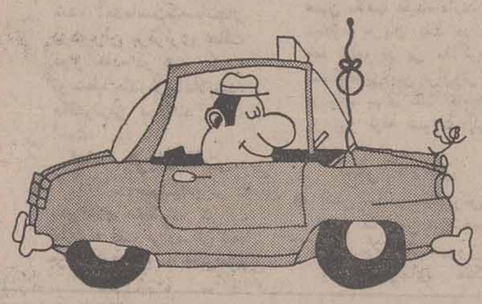

گره زده ... یادش نره!

۱۰ گنج به‌ارزش ۳ میلیون تومان باسری ۵ تائی بلیطهای نوروزی

قرعه‌کشی ۶ روزدیگر

بانك سپه

فردا، جمعه

۶۳۵ واحد بانك سپه درسراسرایران

از ۸ صبح تا ۵ بعدازظهر

برای افتتاح

حساب طلائی بانك سپه

یکسره بازاست

شما میتوانید، همین فردا، با مراجعه به هر یك از واحدهای بانك سپه، حساب پس‌انداز طلائی باز کنید

فهرست واحدهای بانك سپه در صفحه ۲۲ و ۲٤

نظر به اهمیّت جوایز ۱۰ گنج

و بخاطرخریداران بلیطهای بخت آزمائی‌که درایام نوروز به‌خارج سفر می کنند

شماره برندگان بلیطهای نوروزی

با هواپیما های سریع‌السیر پان‌امریکن

درسراسرجهان منتشرمیشود

شرح درصفحات ۱۵و۱۶

۶۱۸۱

شماره تلفن های شرکت‌سرمایه گذاری‌البرز (سهامی‌عام) و ادارات مرکزی شرکت های تابعه:

شرکت سهامی تولید دارو
شرکت سهامی تولی پرس
شرکت سهامی کیوان
شرکت سهامی پایور
شرکت سهامی پایه گذار
شرکت سهامی کامپیوتر البرز

و سایر شرکت های وابسته واقع درتهران ـ خیابان‌نادری‌ـچهارراه‌یوسف‌آباداز روز ۲۱ر۱۲ر۳۵

بشماره چهاررقمی ۶۱۸۱ تغییرخواهد یافت

«حنفی‌ها» به مرکز اسلامی و شهرداری واشنگتن حمله کردند

شهردار واشنگتن و ۲۰۰ نفر دیگر به گروگان گرفته شدند

واشنگتن ـ خبرگزاریها ـ دیشب با حمله گروهی از مسلمانان حنفی سیاه‌پوست چندمرکز مهم در قلب واشنگتن پایتخت آمریکا به‌میدان جنگ تبدیل‌شد. در نخستین گزارشها گفته شد که مسلمانان سیاه پوست (حنفی) بیش‌از ۲۰۰ نفر از جمله شهردارسیاه پوست واشنگتن واعضای انجمن شهررابرگروگان گرفتند. در تیراندازیهای پیاپی که با مسلسل‌های سنگین روی داد گروهی کشته‌وعده زیادی مجروح شدند. کارتر بلافاصله به سازمان «اف.بی.ای» دستور حمله به‌مهاجمان راصادرکرد. سه مرکزاشغال شده وسط مهاجمان به‌محاصره پلیس وتك تیراندازان درآمد. مهاجمین خواستار لغو نمایش فیلم «محمد(ص) پیامبر خدا» وتحویل عاملان کشتار ۷نفر از اعضای گروه مسلمانان حنفی هستند این ۷نفر در سال۱۹۷۳ توسط «مسلمانان سیاه پوست» که یك سازمان‌اسلامی رقیب مسلمانان حنفی هستند قتل‌عام شدند.

شهر واشنگتن بعداز ظهر دیروز ناگهان به‌صحنه عملیات‌گروگان‌گیری پیاپی تبدیل شد وبلافاصله پایتخت امریکا قیافه شهری راکه تحت مقررات حکومت نظامی بسرمی برد بخود گرفت.

درپی سه‌حمله پیاپی به‌سه ساختمان که هر کدام دریك نقطه استراتژیکی قرار داشتند رفت‌و آمد در خیابانها متوقف شد و چرخهای زندگی عادی از حرکت بازماند.

سه محلی‌که مورد حمله قرار گرفت عبارت بود از سازمان یهودی «بنای بیرث» مرکزاسلامی واشنگتن و شهرداری پایتخت.

نخستین عملیات گروگان‌گیری در ساعت ۱۲ ظهر آغازشد.بگفته سخنگوی‌سازمان «اف.بی.آی» شش مسلمان سیاه‌پوست که دونفر از آنها با سلاحهای خودکار مجهز بودند به‌ساختمان «بنای بیرث» مقر اتحادیه یهودیان حمله کردند. این سازمان یکی‌از ثروتمندترین سازمانهای یهودی امریکاست. مهاجمان سیاه‌پوست در این‌ساختمان پنجاه تایکصد نفر را بگروگان گرفتند و ظاهرا پس‌از بازجوئی ازگروگانها بتدریج عده‌ای ازآنها را آزاد کردند. سه نفر از ده نفری که‌آزاد شدند روانه بیمارستان گردیدند و یکی از آنها با ضربه چاقو از چندجا زخمی شده بود. هنگامی که نخستین گزارش درباره گروگان‌گیری در سازمان یهودیان انتشار یافت یک‌خبر دیگر مردم‌واشنگتن را در وحشت فرو برد.

گروگان‌گیری

گزارش جدید حاکی بودکه عده‌ای به مرکز مطالعات اسلامی در نزدیکی مسجد مسلمانان واشنگتن که ساختمان بسیاری ازسفارتخانه‌ها در آنجا قرار داردحمله کرده‌اند، مقامات‌پلیس اظهار داشتند که حمله کنندگان بمرکز مطالعات اسلامی پانزده نفر را بگروگان گرفته‌اند.

یک سخنگوی پلیس تاکید کرد که این دو عملیات گروگان‌گیری بیکدیگر ارتباط دارند.

یکی از حمله کنندگان بمرکز اسلامی درتماس تلفنی ضمن تائید این مطلب گفت که مهاجمان‌قصد مذاکره با پلیس را ندارند.

اندکی بعداز ظهر سه‌مرد مسلح به‌ساختمان شهرداری واشنگتن حمله کردندو براثر تیراندازی یکنفر از مشاوران شهرداری بشدت زخمی‌گردید ویکنفر دیگر نیزبراثر اصابت گلوله زخمی‌برداشت، حمله بشهرداری هنگامی صورت گرفت‌که شهردار ودیگر کارمندان در اتاقهای خود بودند.

مقر سازمان یهود در چهارصد متری کاخ سفید قرار دارد. درحالیکه ساختمان شهرداری‌در خیابان چهاردهم پنسیلوانیا ومرکز اسلامی در خیابان ماساچوست قرار دارند.

هنگامی‌که سه ساختمان بزرگ پایتخت‌باشغال مهاجمان درآمده بود در خیابانهای واشنگتن رامبندان بیسابقه‌ای بوجود آمد وسیل‌خبرنگاران بسوی محل‌های گروگان‌گیری سرازیر شد.

سحرگاه امروز پلیس واشنگتن اعلام‌داشت که سه‌تن از گروگانهای شهرداری واشنگتن‌کشته شده وتعداد زخمی‌ها پانزده نفرند.

رئیس مرکز اسلامی

سخنگوی پلیس اضافه کرد که حمله‌کنندگان از فرقه حنفی و مسلمانهای سیاه‌پوست هستند. سخنگو بعدا توضیح دادکه تااین ساعت روی‌هم یازده نفردرسه ساختمان واشنگتن زخمی‌شده‌اند. یکی‌از مهاجمان درتماس تلفنی باداره پلیس گفته است: «ما حنفی هستیم» به‌گفته آگاهان این فرقه محمد عبدالرئوف رئیس مرکز اسلامی و همسرو دو فرزندش نیز جزو گروگانها هستند.

واشنگتن در وحشت فرو رفت

اعضای انجمن شهر واشنگتن نیزجزوگروگان ها هستند

کارتر به اف ـ بی ـ آی دستور آماده‌باش داد

در ساعات نخستین حمله ۳ تن کشته ۱۵ تن زخمی شدند

فیلم محمد پیامبر خدا که به شدت خشم مسلمانان حنفی امریکا را برانگیخته ریشه حوادث گروگان‌گیری اخیر واشنگتن‌را تشکیل میدهد.

این فیلم که‌از روز چهارشنبه این هفته در دو سینمای نیویورک بمعرض‌نمایش گذاشته شده توسط مصطفی عکاذ یک کارگردان سوری‌الاصل تهیه وکارگردانی شده است.

در هرحال این‌فیلم اکنون حادثه بی‌سابقه‌ای در پایتخت امریکا آفریده است. از ظهر دیروز صدها مامور پلیس ساختمان سازمان یهودیان را در واشنگتن محاصره کرده ورفت وآمد را در این قسمت ازشهر وهمچنین در دو نقطه دیگرکه مورد حمله‌حنفی‌ها قرارگرفته‌اند قدغن‌کرده است. روی‌پشت‌بامهای‌ساختمان‌های‌مجاورتکتیراندازان ماموران پلیس‌که لباس ضد گلوله‌بتن‌دارند موضع گرفته‌بودند وهلیکوپترها پیوسته‌برفراز ساختمان های محاصره شده پرواز می‌کنند.

مراکز فرستنده رادیوئی واشنگتن صدای برخی از مهاجمان بمراکز اسلامی، شهرداری و سازمان یهودیان را بگوش شنوندگان‌میرسانند.

مهاجمان درتماس رادیوئی میگویند دوعامل اصلی آنهارا باین‌کار وادار کرده است، نخستین عامل نمایش فیلم محمد پیامبر خدا در سالن های سینمای نیویورک است که قلوب همه مسلمانان امریکا را جریحه‌دار ساخته ودومین عامل کشته شدن هفت نفر از مسلمانان فرقه حنفیه در ژانویه ۱۹۷۳ است.

خلیفه حسن

یکی از مسلمانان سیاه پوست که به‌سازمان یهودیان در واشنگتن حمله کرده در یک تماس تلفنی خود را «خلیفه حسن عبدالخطیبی» معرفی کرده وبشدت کشتار حنفی‌ها را محکوم نمود. در ساعت دو بعداز ظهر دیروز پس‌از انتشار خبر حمله مسلمانان به شهرداری واشنگتن اعلام شد که یکی دونفر ازسیاه‌پوستان مسلمان‌توانسته‌اند خودرا به‌طبقه پنجم شهرداری‌که‌دفتر کار معاون شهردار درآنجا قرار دارد برسانند و عده زیادی ازکارمندان بلندپایه شهرداری را بگروگان‌بگیرند.

یک خبرنگار تلویزیون واشنگتن بنام موریس ویلیام در جریان حمله به‌شهرداری کشته و دونفر دیگرکه یکی ازآنها مشاور شهرداری و دیگری یک مامور پلیس است بشدت زخمی شدند. چندین ساعت پس‌از حمله شهرداری والتر واشنگتن شهردار همچنان دراتاق خود زندانی شده بود، در ساعت پنج بعداز ظهر بوقت محلی ماموران پلیس بااستفاده از اتومبیلهای آتش‌نشانی خودرا به‌پشت‌بام شهرداری رسانیدند. کلیه افراد پلیس واشنگتن برای مقابله بااین گروگان‌گیری عجیب و بیسابقه بسیج شده‌اند.

در اوایل دیشب (بوقت تهران) هنوز یک صد نفر از یهودیان در سازمان «بنای‌بیرث» در اسارت بسرمیبردند. تاکنون درخواست مهاجمان مسلمان پذیرفته نشده است.

آگهی‌های فیلم محمد پیامبر خدا از واشنگتن برچیده شده وسینماهای نیویورک نمایش این‌فیلم را متوقف ساخته وپولی را که از مشتریان‌خود گرفته بودند پس داده شده.

دستور کارتر

حمله کنندگان بسازمان یهودیان در واشنگتن درخواست کرده‌اندکه مسئولان کشتار هفت نفر از حنفی‌ها در سال ۱۹۷۳ به آنها تحویل داده شود.

پرزیدنت جیمی کارتر دیشب به سازمان اف.بی.آی دستور داد که بیدرنگ در باره حمله مهاجمان به‌سه ساختمان پایتخت‌به‌تحقیقات دامنه‌داری دست بزند.نخستین بیلان از عملیات‌گروگان گیری‌که‌توسط پلیس انتشاریافته سه‌کشته وپانزده زخمی است.

این عملیات هنگامی صورت گرفته که اسحق رابین نخست‌وزیر اسرائیل برای یک دیداررسمی از امریکا در واشنگتن بسر میبرد.

در یک گزارش دیگر آمده است که تعداد گروگانها درسازمان یهودیان به ۲۰۰ نفر میرسد. حمله کنندگان دست تمام گروگان‌ها را از پشت بسته‌اند اما نسبت بزنان زیاد سخت‌گیری‌نمیشود.

تاکنون ۳۶نفراز گروگانهای‌یهودی آزادشده‌اند.

بگفته ناظران عینی مهاجمان مسیحیان را از یهودیان جدا کرده و مسیحیان را پس‌ازبازجوئی آزاد می‌کنند.

سردسته حمله‌کنندگان بسازمان یهودی‌گفته است تاوقتی که مسئولان قتل‌عام هفت نفر حنفی در سال ۱۹۷۳ به مهاجمان تحویل داده نشود ساختمان را تخلیه نخواهند کرد، درساعت‌چهار بامداد روز پنجشنبه «امروز» اوضاع در مسجد واشنگتن تغییری نیافته بود.

۱۵ نفر گروگان همچنان در داخل مسجد بسر میبرند. معاون رئیس پلیس واشنگتن‌سحرگاه امروز به خبرنگاران گفت که سه بار با مهاجمان مذاکره کرده اما نتوانسته است از شماره دقیق کماندوهای سیاه پوست وگروگانهای آن ها اطلاعی بدست آورد، وی گفت که حمله کنندگان بمسجد تاکنون درخواستی برای آزادی گروگان های خود نکرده‌اند،باین‌ترتیب همه چیزبه‌چگونگی پایان ماجرای سازمان یهودیان بستگی دارد.

معاون رئیس پلیس اضافه کرد که حنفی‌ها تاکید کرده‌اند تاوقتی که پلیس به‌آنها حمله نکند با گروگانهای خود بدرفتاری نخواهند کرد.

واشنگتن درسکوتی مرگبارفرورفته‌است

واشنگتن ـ آسوشیتدپرس ـ بعد از ظهر دیروز هنگامی که عده‌ای ازمسلمانان سیاه پوست امریکایی ساختمان موسوم‌به‌اطاق های شورای‌واشنگتن رامورد حمله قرار دادند یک زن در حالی که فریاد می کشیدکه مردی تفنگ بدست را در آن بنا مشاهده کرده است دیگران را از ماجرا باخبر کرد. در این هنگام وحشت همه جا را فراگرفته و واشنگتن در سکوتی مرگبارفرو رفته بود.

این ساختمان که با نام تالار شهرواشنگتن شهرت بیشتری دارد یکی از سه بنائی بود که در وقایع‌خونین دیروز به تصرف مسلمانان مسلح و سیاهپوست فرقه حنفی درآمد.

عده زیادی از کارکنان شورای مذکور وقتی که خود را با حمله افراد مسلح روبرو یافتند در اطاق ها و در پشت میز هایشان سنگر بندی کردند و یکی از معاونین شورا که«جولیوس هابسون» نام داشت بوسیله تلفن‌باخبرنگار آسوشیتدپرس‌گفتگویی انجام داد و اظهار داشت که منتظر رسیدن نیروی امدادی برای نجات یافتن از محاصره مهاجمین مسلح است.

در ساختمانی که «بنای‌بیرث» نام‌دارد ودرمحاصره مسلمانان سیاه پوست و مسلح قرار گرفته است زنی که در طبقه پنجم آن‌بنا در اطاق‌کارخود سنگربندی کرده بود بوسیله تلفن به یکی از خبرنگاران اظهار داشت که او و عده‌ای دیگر ازمحاصره شدگان درکنار یکدیگر نشسته و از آنان کاری جز این ساخته نیست که به یکدیگر خیره شوند و بی‌صبرانه منتظر بماندکه نیروی امدادی برسد و آنها رانجات دهد.

زن مذکور که تقاضا میکرد نامش فاش نشود اظهار داشت که ۵ زن دیگر نیز در همان اطاقی که او بسر میبرد حضور دارندو آنها هرچه میز وصندلی و کابینه و اشیاء دیگر در دسترس داشتند در پشت‌در ها انباشته کرده‌اند تاشاید به این وسیله جلوی‌باز شدن درها را بگیرند و گرفتار اسارت بدست سیاه پوستان مسلحی که ساختمان به محاصره آنان درآمده است نگردند.

بسیاری از افرادی که در این ساختمان‌به‌محاصره سیاه پوستان مهاجم و مسلمان حنفی درآمده‌اند طبق توصیه یکی از همکارانشان برای آنکه از خطر مصون بمانند در اطاق های خود سنگر بندی کرده‌اند.

زن دیگری که او نیز از فاش کردن هویتش‌امتناع کرده بوسیله تلفن به یکی از خبرنگاران اظهار داشت که به محض شنیدن صدای تیراندازی خود را دراطاقش پنهان کرده و در پشت دری که آن را قفل کرده است انتظار سرنوشت را میکشد.

این زن اضافه کرد که شخصا هیچ یک از افراد مسلح را به چشم ندیده ولی یک بار فریاد های زنی‌را که تومیدانه تقاضا میکرد به او اجازه خارج شدن از ساختمان را بدهند شنیده است.

حنفی های آمریکا دارای تعصب های فراوان مذهبی‌اند

خشم و کینه چهار ساله، انگیزه حمله بود

واشنگتن ـ آسوشیتدپرس ـ فرقه‌کوچک مسلمانان حنفی امریکا که بطور عمده‌اعضای آن را سیاه‌پوستان تشکیل میدهند وظاهرا مسئولین وقایع روز چهارشنبه واشنگتن نیز عده‌ای از افراد همین فرقه میباشند. گروه مذهبی کم شهرتی در امریکا است که در ۱۹۷۳ـ ۷نفر از اعضای آن بدست عده‌ای از مسلمانان سیاه پوست وابسته‌به یک فرقه رقیب قتل عام شده‌اند.

چندین منبع که بافرقه حنفیان امریکا آشنایی دارند دیروز اظهار نظر کردندکه خشم وکینه چهار ساله‌ای که از کشتار ۱۹۷۳ دردل‌های مسلمین حنفی بیادگار مانده ممکن است یکی از انگیزه‌های آنان برای حمله دیروزشان به سه ساختمان در واشنگتن بوده باشد. بااینکه یک سلسله مطالعات اخیر نشان داده است که‌مسلمین سیاه‌پوست امریکا ظرف ۱۵ سال گذشته در عملیات تروریستی متعددی شرکت داشته‌اند باوجود این هیچ سابقه‌ای‌وجود ندارد که حاکی از مباشرت مسلمانان حنفی ایالات متحده دربرپا کردن وقایع تروریستی وخشونت‌آمیز بوده باشد. در میان فرقه های مختلف اسلامی ـ فرقه حنفی گروهی است که مستقل و در عین حال دارای تعصبات فراوان مذهبی شناخته شده‌است.

پیروان واقعی

مسلمین حنفی از تفسیر مجازی قرآن پیروی می‌کنند وخود را تنها پیروان‌واقعی دین اسلام میدانند. بطوریکه گفته میشود تعداد اعضای این فرقه در امریکا تقریبا از ۱۰۰۰ نفر تجاوز نمی‌کند و اکثریت بزرگ این افراد را نیز سیاه‌پوستان تشکیل‌داده‌اند.

در ۱۹۷۳ هفت نفر از اعضای فرقه‌حنفی که ۵نفرشان را کودکان تشکیل میدادند در خانه‌ای در واشنگتن قتل عام شدند. خانه مذکور از طرف کریم عبدالجبار یکی از ستارگان بسکتبال حرفه‌ای‌که‌خود ازاعضای فرقه است اعطا شده بود.

یکی از مردانی که گفته میشود دررهبری عملیات خشونت‌آمیزروزگذشته درواشنگتن دست داشته تقاضا کرده است که ازنمایش دادن فیلم «محمد رسول خدا» در سینماها جلوگیری شود. این فیلم شرح زندگی پیامبر اسلام است.

یکی از منابع وابسته به فرقه حنفی‌امریکا گفته است که در سراسر دنیا نمایش فیلم های مربوط به زندگی پیامبر اسلام خشم و انزجار مسلمانان را برانگیخته است.

بین فرقه‌های حنفی و گروه‌های دیگر مسلمین سیاه پوست امریکا وابستگی‌های نزدیک وجود ندارد ولی منبعی که ازآن نقل قول شده توضیح داده است که جامعه مسلمین امریکایی از نظر ادای فرایض‌دینی از هر نظر بایکدیگر شباهت و هماهنگی دارند.

نمایش فیلم محمد(ص) رسول خدا متوقف شد

واشنگتن ـ رویتر ـ فیلم «محمدرسول‌خدا» درخاورمیانه ودر محیط متشنجی‌فیلم‌برداری شده است گرچه تهیه کنندگان آن از هر کوششی فروگزار نکردند تا به آن قسمت از سنن اسلامی که تهیه و نشان‌دادن تصاویری از هر نوع را از چهره حضرت پیامبر اسلام‌منع می‌کند احترام بگذارند.

یکی از هنرپیشگانی که در این فیلم نقشی ایفا کرده است و «جانی‌سکا» نام دارد گفته است: صحنه‌های فیلم‌برداری‌را فضایی از تردید وبی‌اطمینانی انباشته بود ما دائما شایعاتی را میشنیدیم که حکایت از قریب‌الوقوع بودن تعطیل کار فیلم‌برداری داشت‌چون بسیاری از رهبران کشورهای عرب با تهیه این فیلم مخالف بودند.

شرکت «یونایتد آرتیستس» که توزیع کننده فیلم موردبحث در آمریکاست دیروز پس از آنکه مردان مسلح مقر یکی از سازمان‌های یهودیان را در واشنگتن تصرف کردند و خواستار جلوگیری از ادامه نمایش فیلم در سینماهای‌امریکا شدند موافقت کرد که نمایش آن را متوقف کند. این فیلم‌از دیروز برای اولین بار در منطقه نیویورک به‌نمایش‌گذاشته شده بود و بلافاصله پس از آغاز حمله سینماهای نمایش دهنده فورا تعطیل شدند.

جانی سکا که قبلا از وی‌نام برده شد ضمن مصاحبه‌ای در لس‌آنجلس یادآوری کرد که مصطفی عکاذ کارگردان و تهیه کننده فیلم محمد رسول خدا یک بار در جریان فیلم‌برداری از صحنه‌های فیلم‌پادشاه مراکش نیز ملاقات کرد.

یک روز پس از آن ملاقات عکاذ صحنه‌های فیلم‌برداری را ترک گفت ولی هنگامیکه بازگشت اعلام کرد که این فیلم ساخته خواهد شد. و هیچ قدرتی نخواهد توانست ازکار ما جلوگیری کند. با وجوداین طولی نکشید که یک روز سربازان از راه رسیدند و کار تهیه فیلم را تعطیل کردند.

نمایندگان مخالف پاکستان تهدید به استعفاء کردند

لاهور ـ پاکستان ـ یونایتدپرس ـ رهبر۹ حزب‌موتلف مخالف‌بوتو دیروزگفت که تمام۳۳ نماینده‌یی که در انتخابات عمومی اخیر به عضویت پارلمان انتخاب شده‌اند، به‌عنوان اعتراض‌علیه تقلب‌هایی‌که‌منجربه‌پیروزی‌حزب حاکم شده ،استعفا خواهند کرد.

توفیق احمد باجوا، دبیرکل حزب اتحاد ملی پاکستان در یک کنفرانس مطبوعاتی گفت: ۳۳ نامزد این حزب ازشرکت در مراسم تحلیف خودداری میکنند که این خوددر حکم استعفای آنهاست.

باجوا گفت:آنجا کشورای حزب اتحادملی پاکستان،مجمع ملی این کشور رامبتنی‌برنتایج قانونی انتخابات اخیر تلقی نمیکند ،به نامزدهای‌انتخاباتی پیروز شده خود اعلام کرده است که از عضویت مجمع ملی کناره‌گیری‌کنند.

حزب اتحاد ملی پاکستان ۳۳کرسی ،وحزب‌مردم‌پاکستان به رهبری ذوالفقار علی‌بوتو نخست وزیر پاکستان ،۱۰۸ کرسی بدست آورده است.

بوتو دریک‌کنفرانس‌مطبوعاتی گفت: «این پیروزی ،پیروزی اصلی بود ،تکرار میکنم که پیروزی اصلی بود. من هیچ تردیدی نداشتم‌که مردم‌پاکستان به‌نفع من وحزب من رای خواهند داد. در واقع هم، چنین شد.»

«سوفیالورن» ستاره مشهورسینمای جهان که دیروز توسط پلیس رم ۹ ساعت‌در فرودگاه این‌شهر بازداشت وتحت بازجوئی بود پس از آزادی ازرم‌وارد پاریس شد و درفرودگاه مورد استقبال شوهرش‌کارلوپونتی تهیه‌کنندمشهور قرارگرفت. عکس از سوفیالورن وپونتی در فرودگاه اورلی پاریس گرفته شده است.
«عکس رادیوئی آسوشیتدپرس»

از سوفیالورن بازجویی شد

رم ـ آسوشیتدپرس ـ سوفیالورن، ستاره مشهور سینمای‌جهان، دیروز در مرکز توجه ماموران بررسی اوضاع مالی هنرپیشگان‌ایتالیا قرار گرفت.

از خانم لورن که صبح‌دیروز ۹ساعت در فرودگاه بین‌المللی رم بازداشت بود، بازجویی مفصلی شد، و تمام چمدانهایش راجستجو کردند.

یکماه پیش، پلیس‌رم، دفتر کارتر وویلای کارلوپونتی ، شوهر سوفیالورن را که‌تهیه کننده و کارگردان فیلم است، جستجو کرد.

پلیس رم گفت که هر دوتجسس، به‌قصد تشخیص و تعیین‌مالیات، ونحوه فعالیتهای مالی این زن وشوهر صورت گرفته است.

اسرائیل استقرار باب‌المندب را تکذیب کرد

سربازان در

اورشلیم،خبرگزاری آلمان ـ دیروز حکومت اسرائیل این گزارش منابع عرب کسربازان اسرائیلی در جزیره های واقع در«باب‌المندب» در مدخل‌دریای سرخ ،مستقر شده‌اند تکذیب کرد.

شمعون‌پرز، وزیردفاع‌اسرائیل دیروزگفت :این‌گزارش‌هاکاملا بی‌اساس‌هستند. مابه هیچ‌روی دراین جزیره هانیروئی نداریم.

یمن جنوبی ،وچند کشور عربی‌دیگر اخیرا گفته بودند که‌کوماندوهای اسرائیلی یک جزیره واقع در «باب‌المندب» رااشغال کرده‌اند.

باب المندب ،که بین اتیوپی وسومالی از یک طرف،ویمن جنوبی ازطرف دیگر واقع‌شده درحدود ۲۰۰۰ کیلومترازپایگاه اسرائیلی شرم‌الشیخ در سینا فاصله دارد.

اخبار کوتاه جهان

اخراج خبرنگار

● لندن ،اسوشیتدپرس ـ بنابراعلام «ساندی تایمز» چاپ لندن ،خبرنگار این روزنامه درهند از این کشور اخراج شده‌است. دیروز، به یان‌چک، که مبارزه های‌انتخاباتی هند راگزارش میکرد. دستور داده شد که بانخستین هواپیما ازهندخارج‌شود. اخراج این خبرنگار،در پی اعتراض وزارت‌امور خارجه هند بکمیسیون عالی بریتانیاوعلیه‌مقاله‌یی صورت‌گرفت‌که‌یان‌چک‌در دربارمسانجای گاندی‌پسر ایندیراگاندی نوشت. در این مقاله که درشماره اخیر ساندی تایمز چاپ شد، آمده‌است‌که‌سانجای دردوران برقراری حالت فوق‌العاده در هند که توسط مادرش اعلام‌شد، مقتدرترین مردهند شده است.

ادامه جریان نفت

● آنکارا ـ آسوشیتدپرس ـ بنابراعلام مقامهای شرکت خط لوله نفت عراق ـ ترکیه، جریان نفت خام در خطلوله‌یی که با سرمایه دو کشور ساخته شده، و انتهای آن کرانه مدیترانه‌ترکیه است، مجددا برقرار شد.

همین مقامها عقیده دارند که تجدید جریان نفت در این خط لوله، در پی مذاکره و مصالحه‌یی بین عراق‌وترکیه در باره بهای نفت خام‌جاری در این لوله صورت گرفته است.

سفر کالاهان

● لندن ـ آسوشیتدپرس ـ جیمز کالاهان ، نخست وزیر بریتانیا ،دیروز با یک هواپیمای کنکورد متعلق به‌شرکت هوایی بریتیش ایرویز ، به امریکا پرواز کرد تابرای نخستین بار با پرزیدنت کارتر ،رئیس جمهوری امریکا دیدار وگفت وگو کند. گفتگو های این‌دو شامل حق فرودهواپیما های کنکورد فرانسه ـ بریتانیا درنیویورک‌است. کالاهان ،پیش از پرواز از لندن ،به خبرنگاران گفت‌که‌کنکورد،در گفتگو های اوباپرزیدنت کارتر جای‌نمایانی دارد.

تمرینات نظامی شوروی

● مسکو ـ آسوشیتدپرس ـ وزارت دفاع شوروی دیروز اعلام کردکه ۲۵۰۰۰ تن از نیروهای هوایی و زمینی‌این کشور ، در تمرینهای‌نظامی دریای سیاه ، در کنار مرز های رومانی شرکت خواهند کرد.

در این اعلام، که توسط خبرگزاری تاس انتشاریافته، گفته شده است ، که این تمرین نظامی در نزدیکی اورسما، نیکولایف، کیشینف، صورت میگیرد.واز اول‌مارس تا ۵ آوریل ادامه دارد.

پارکر
سازنده‌مطلوبترین قلمهای‌جهان
پارکر قلم استثنائی
برای شخصیتهای استثنائی
پارکر ۷۵
PARKER
نماینده انحصاری درایران
شماره ۱۵۵ خیابان سپهبد زاهدی ساختمان پارکر تلفن ـ ۸۳۰۵۲۸ و ۸۲۶۳۰۴

شانزده مقاله و داستان
نمونه‌هائی‌ازنثرهای نویسندگان‌معاصر مانند:
صمد بهرنگی ـ جلال آل‌احمد ـ غلامحسین ساعدی ـ دکترعبدالحسین زرین‌کوب و ...
به اهتمام
احمد رنجبر ـ رضا خسروشاهی
منتشر شد
سازمان انتشارات جاویدان

قابل توجه اطباء وداروخانه های محترم کشور
VACCINE MUTAGRIPE A+B
واکسن ضد آنفلوآنزا ـ پلی والانت ساخت انستیتو پاستور فرانسه وارد شد
تلفن نمایندگی ۶۴۳۹۴۵ ـ ۶۶۱۶۹۳

انسان در حد واسط خود و دیگران
جلد دوم
اثر : دکتر پرویز فروردین
بزودی منتشر خواهد شد

جناب ناخدا مجیدشه‌مهر
ترفیع جنابعالی را بدرجه‌ناخدا یکی تبریک مرض مینمائیم.
حیدر مژدهی. بهمن مژدهی . محمد صادق مژدهی.

جشن و پذیرائی در انجمن دانشوران ایران
بمیمنت ایام‌میلاد مسعود حضرت رسول اکرم ص شب‌جمعه از ساعت ۷ تا۱۰ بعد از ظهر مجلس جشن و پذیرائی درانجمن دانشوران ایران ومجمع دین ودانش برقرار است . سر افراز فرمایند.
رئیس انجمن دانشوران ایران ـ عادل خلعتبری
۳۸۳۳۸ـT

مجله دنیای ورزش
روزهای شنبه منتشر میشود

آگهی
یکی از سازمان های معتبر به ۹ نفر با مشخصات زیر احتیاج دارد :
۱ـ نظافتچی و سرایدار مرد وزن ۵ نفر دارا بودن مدرک تحصیلی پایان دوره ابتدائی
۲ـ آشپز ۲ نفر مدرک تحصیلی پایان دوره ابتدائی و آشنائی لازم در رشته مربوطه
۳ـ کمک آشپز و ظرفشوی ۲نفر مدرک تحصیلی پایان دوره ابتدائی و آشنائی لازم در رشته مربوط
داوطلبان واجد شرایط میتوانند برگ درخواست ذیل این آگهی را تکمیل نموده و به نشانی صندوق پستی شماره ۱۳۸۷ـ۱۴ ارسال دارند.
نام خانوادگی نام نام پدر شماره شناسنامه
محل صدور تاریخ تولد مدرک تحصیلی
داوطلب شغل (فقط یک شغل) وضع خدمت
نشانی کامل: شهر خیابان کوچه
شماره منزل تلفن امضاء داوطلب م‌الف ۲۹۳۹۶

اخبار خارجی

کارتر: در مرزهای اعراب ـ اسرائیل باید تغییراتی داده شود.

کارتر از غیراتمی شدن منطقه اقیانوس هند پشتیبانی کرد

واشنگتن ـ آسوشیتدپرس ـ جیمی کارتر رئیس جمهوری آمریکا دیشب در یك کنفرانس مطبوعاتی فاش ساخت که باتحاد شوروی پیشنهاد کرده است که ابر قدرتها باعاری شدن اقیانوس هند از رقابتهای هسته‌ئی موافقت کنند پیشنهاد آزاد کردن منطقه از رقابت های هسته‌ئی و بوجود آوردن یك منطقه غیر هسته‌ئی در اقیانوس هند بوسیله ایران ارائه شد و از تاریخ ارائه طرح ایران مبتنی برعاری شدن اقیانوس هند از رقابتهای هسته‌ئی بسیاری از کشور های صلح دوست جهان از پیشنهاد ایران جانبداری کرده‌اند.

جیمی کارتر رئیس جمهور امریکا دیروز در یک کنفرانس مطبوعاتی اعلام کرد که دولت وی تصمیم گرفته است مقررات منع مسافرت اتباع امریکا رابه‌کشورهای ویتنام و کره شمالی و کامبوج و کوبا لغو کند و این آزادیهااز ۱۸مارس جاری اعتبار اجرایی کسب‌خواهد کرد.

کارتر با وجود این به مردم هشدار داد که هنگام سفر کردن‌به کشورهای مذکور محتاط باشند چون امریکا بااین کشورهاروابط دیپلماتیک ندارد و دورنمای برقرار کردن چنین روابطی با کشورهای یاد شده نیز عجالتا قابل تردید است.

اظهارات کارتر در کنفرانس مطبوعاتی دیروز وی که‌بوسیله رادیو ـ تلویزیون در سراسر کشور پخش شد تائید کننده گزارشهایی است که قبلا درهمین باره از منابع وزارت خارجه امریکا بدست آمده است.

دستورالعمل

کارتر ضمنا در باره سخنان «برادی نیزون» نماینده امریکا در کمیسیون حقوق بشر سازمان‌ملل در ژنومخصوصا بخاطراظهاراتی که وی درباره نقض امریکا در سرنگون کردن دولت مارکسیست سالوادر آلنده رئیس جمهورسابق شیلی ایفا کرده است اظهار نظر کرد. کارتر گفت که تیزون با عنوان کردن آن سخنان ازدستور العمل‌هایی که به وی داده شده بود فراتر رفته ولی با وجود این عذر خواهی وی ازمسئولیتی که امریکا در برانداختن دولت آلنده داشته‌ـ مغایر دستورهایی که به وی داده‌اند نیز نبوده است.

در باره خاورمیانه رئیس‌جمهور امریکا اظهار داشت که شاید حدوث پاره‌ای تغییرات کوچک در مرزهائی که تا قبل از جنگ ۱۹۶۷ خاورمیانه، میان اعراب واسرائیل وجود داشته است ضروری باشد ولی بهرحال‌آمریکا تانیمه ماه مه آینده از نظرات‌طرف های ذینفع در این زمینه آگاه خواهد شد.

کارتر علاوه کرد که در حال حاضر نمیتواند در باره مرز های آینده خاورمیانه‌سخنی بگوید چون هنوز با رهبران کشورهای عرب ملاقات نکرده است.

کارتر تاکید کرد که البته موضوع مرزهای جدید برای خاورمیانه یکی از جدی‌ترین‌مسائل این منطقه است.

کارتر گفت آمریکا تصمیم دارد به‌اسرائیل جنگنده‌های اف ـ ۱۶ بدهد.

واین هواپیماها را در اختیار اسرائیل قرار خواهد داد.

کارتر در قسمتی از اظهاراتش خاطرنشان ساخت که آمریکا نیروهای خود را از کره‌جنوبی خارج خواهد ساخت. کارتر گفت در طی مدت ۵ سال و بتدریج نیروهای آمریکا را از کره‌جنوبی فرا خواهد خواند.

دریك عمل جراحی بیسابقه درآمریکا:

طحال یك نوزاد به بیمار نوجوان پیوند زده شد

نیویورک ـ آسوشیتد پرس ـ در عمل جراحی بی‌سابقه وبدعت آمیزی که طبق اظهارنظر پزشکان ممکن است نتایج آن امید تازه‌ای برای قربانیان نوعی از عوارض موسوم به‌مکن ژنیتال گلاندولار، بوجود آورد، این هفته در نیویورک طحال یک طفل تازه‌به دنیا آمده بوسیله جراحی‌پیوندی به بیمار نوجوانی که تقریبا در خطر مرگ حتمی قرار داشت‌داده شد.

پزشکان دیروز هنگامیکه‌جریان انجام شدن این جراحی را فاش میکردند خوش بینی احتیاط ـ آمیزی به نتایج آن ابراز کردند عمل جراحی روز شنبه گذشته برروی نوجوان ۱۶ساله‌ای انجام گرفته است که فرانک جیوردیانو نام دارد وبه نوعی بیماری بنام «نیمان‌پیک» دچار بوده است.

برای مادر طفلی که طحال وی به «فرایک جیوردیانو» داده شد این دلخوشی بوجود آمده که هرچند آرزوی او برای مادر شدن نقش برآب شده امادرعوض پزشکان وی را متقاعد کرده‌اند که او توانسته است به قیمت ناکامی خودش به نجات زندگی انسان جوان دیگری کمک کند. نوزادی که زن مذکور بدنیاآورد ناقص‌العضو بود و تنها چند ساعت پس‌از بدنیاآمدن درگذشت.

کارتر از مقر «سیا» دیدن کرد

اعمال آینده «سیا» قانونی ومشروع خواهد بود

واشنگتن ـ آسوشیتدپرس ـ جیمی کارتر رئیس جمهور آمریکا دیروز (چهارشنبه) از مقر آژانس مرکزی ضد اطلاعات جاسوسی آمریکا (سیا) که‌اطراف آن‌بشدت مراقبت میشود دیدن کردو قول‌داد که در آینده تمام اعمال دستگاه ضد اطلاعاتی آمریکا مشروع و قانونی خواهد بود. کارتر خطاب به کارکنان سیا گفت: اشتباهات چیزهایی هستند که مسلماممکن است در آینده نیز اتفاق بیافتند ولی هنگامیکه اشتباهی از «سیا» سربزند من میل دارم که‌بلافاصله از ماوقع آگاهی یابم.

کارتر این سخنرانی‌را هنگامی ایراد کردکه اندکی قبل از آن دریادار «استانفیلدترنر» بعنوان رئیس جدید سیا سوگند یادکرده بود.

اخبار داخلی

برنامه فروش ۲۴ ساعته بلیط قطار

اگر بیش‌از ٤ بلیط میخواهیدشناسنامه همراه ببرید

بلیط قطار در ۲۵ باجه فروخته‌میشود برای مسافران نوروزی وسائل خواب تهیه شده است

از ساعت ۷ صبح روز شنبه ۲۱ اسفند ماه ـ پس فردا ـ فروش بلیط مسافرت با قطار در ایام نوروز بطور ۲٤ ساعته در ۲۵ گیشه در شرق ایستگاه راه‌آهن شروع می ـ شود.

بلیط های نوروزی راه‌آهن برای مسافرت از روز ۲۵ اسفند ماه جاری الی دوم فروردین ماه سال آینده پیش‌ـ فروش میشود. بهر نفر در باجه‌های فروش بلیط قطار ایام نوروزفقط٤ بلیط‌فروخته میشود و افرادی که عده خانواده آنها بیشتر از ٤ نفر است باید هنگام خرید بلیط شناسنامه ارائه دهند. بلیط برگشت مسافران نوروزی نیز از روز ۵ تا ۲۰ فروردین ماه در شهرستانهافروخته‌میشود.

برای فروش بلیط ایام‌نوروز ۲۵ باجه در نظر گرفته شده است که ۱۰ باجه اختصاص به فروش بلیط برای‌مسافرت از تهران به مشهد و ۱۰ باجه نیز خاص فروش بلیط‌قطار تهران ـ خرمشهر است و ۵ باجه نیز اختصاص به‌فروش بلیط قطارهای اعزامی از تهران به مقصد شهر های گرگان، تبریز، اصفهان، زرند، مراغه، استانبول و مسکو دارد. باجه‌های فروش بلیط همچنین بصورت فرد و زوج تنظیم شده‌اند و بلیط روزهای فرد در یک سری باجه و روزهای زوج در سری دیگر از باجه هافروخته میشوند.

برای فروش بلیط قبل از ۲۵ اسفند ماه نیز یک سری باجه در داخل ایستگاه‌راه‌آهن درنظر گرفته شده است که بلیط روزهای ۲۱ تا ۲٤ اسفندماه در این باجه ها و نیز در باجه‌های فروش بلیط راه‌آهن در خیابان‌تخت‌جمشید فروخته میشوند.

در روزهای فروش بلیط پلیس راه‌آهن در اطراف ایستگاه راه‌آهن بر نحوه فروش بلیط نظارت‌کامل‌میکند و فروشندگان بازارسیاه تحت تعقیب قانونی قرار میگیرندو براساس قانون کیفر گرانی ـ فروشان بعنوان گرانفروش تحت تعقیب قرار گرفته و به دادگاه کیفرگران‌فروشان‌اعزام میشوند.

از روز شنبه ۲۱ اسفند ماه یک ستاد عملیاتی در راه‌آهن تشکیل میشود و کار این‌ستاد نظارت کامل بر تهیه بلیط مسافران و ترافیک قطار های ایام نوروز است.

این ستاد بطور ۲٤ ساعته‌در تمام مدت ایام عید فعالیت می کند. در ایام عید روزانه ۲٤ قطار در حدود ۱٤ هزار نفر را از تهران به سایرشهر های کشور میبرند.

راه‌آهن دولتی ایران برای مسافران نوروزی بغیر ازدر نظر گرفتن برنامه‌های غذائی مخصوص یک سری وسایل خواب که در ساکهای ویژه گذاشته شده‌اند در نظر گرفته است و در ایام عید روزانه ۸ هزار وسیله جدید خواب بین مسافران توزیع خواهد شد.

روز سپاس وحق شناسی وسائل ارتباط جمعی

بمناسبت بزرگداشت پنجاه سال شاهنشاهی پهلوی و در پی اعلام روز ۲۳ اسفندماه بعنوان روزسپاس‌وحقشناسی وسائل ارتباط جمعی امروز گفته شد در جشنی که بهمین مناسبت بعد از ظهر روز بیست و سوم اسفند ماه در حضور والاحضرت شاهدخت اشرف پهلوی در هتل هیلتون برگزار خواهد شدضمن‌تجلیل از قدیمترین نویسنده مترجم، خبرنگار، کارگر چاپ،موزع، نمایشنامه نویس، کارگردان گوینده و اپراتور رادیو و تلویزیون، هنرمندان رادیو تلویزیون ملی‌ایران و وزارت فرهنگ و هنربرنامه‌هائی‌اجرا خواهند کرد.

همچنین بمنظور حقشناسی نسبت به اعلیحضرت رضاشاه کبیر بانی ایران نو، مدیران وسائل ارتباط جمعی در تهران و شهرستانها بامداد روز ۲۳ اسفند ماه درآرامگاه سردار نامی ایران حضور می‌یابند و با نثار شاخه‌های گل ادای احترام‌خواهند کرد.

جامعه مطبوعات و سازمان رادیو تلویزیون ملی ایران، خبرگزاری پارس و جامعه سینمای ملی ایران روز ۲۳ اسفند ماه را روز سپاس و حقشناسی‌وسائل‌ارتباط‌جمعی تعیین کرده‌اند.

فروش جوجه و تخم‌مرغ جوجه‌کشی بکشور های سوریه و لبنان

در شرایطی که کمبود مواد غذائی و بخصوص مرغ و تخم مرغ‌یکی از مسائل روز و یکی‌از اقلام وارداتی‌کشور است امروز باخبرشدیم که مقدار قابل توجهی جوجه و تخم مرغ جوجه‌کشی توسط‌شرکت مرغکباجند کشور عربی از جمله‌کشور های سوریه ولبنان مورد معامله قرار گرفته‌و تدریجا بکشور های مذکورصادر خواهد شد.

درسالهای گذشته کوشش زیاد و موثری در کشور ما برای افزایش تولیدات مرغداری صورت‌گرفته ولی چون افزایش مصرف‌این‌مواد بعلت وضع‌مناسب اقتصادی‌کشور خیلی سریع‌بوده است، متاسفانه افزایش تولید بدلیل وجود مشکلات کار، نتوانسته است جوابگوی میزان مصرف باشد.

اما بقراریکه خبرنگار ماکسب اطلاع کرده است شرکت مرغک که‌صرفا تولید کننده جوجه تخم گذاردرکشور میباشد و در سال های اخیرنیزبمنظور رفع کمبود جوجه یکروزه طرحهای متعددی اجرا نموده از جمله به واردات وپرورش‌مرغ اجداد اقدام کرده است.

دراثر اجرای‌این طرحها اینک تولیداین شرکت از میزان‌گسترش ونیازمرغداریهای کشور پیشی گرفته و قادر بقبول سفارشات خارجی گردیده است.

موسسات‌مرغداری کشور های عربی‌کمتابحال اکثرا جوجه‌مورد نیاز خودرا‌ازکشور های اروپائی تهیه‌میکردند، پس از تحقیقات و اطمینان از کیفیت قابل رقابت تولیدات‌این‌شرکت ایرانی اخیرا سفارشاتی بمیزان۶۰۰ هزار عدد تخم‌مرغ جوجه‌کشی و ۲۰۰هزار عدد جوجه یکروزه باین شرکت دادندکه‌این ارقام در حال صدور است.

قیمت ۱۲ نوع یخچال وماشین رختشویی

مرکز بررسی قیمت ها، بهای عمده فروشی وحداکثر قیمت مصرف کننده ۱۲ نوع یخچال‌ـفریزر ـماشین‌رختشوئی ـ خشک‌کن برق، و گازی و سشوار دستی و ارداتی‌وتولید داخلی را تعیین و بشرح زیر تعیین کرد.

جنرال الکتریك

یخچال ۹ فوت مدل ۱۰۰ هردستگاه۱۷هزارو ۷۰۰ ریال بهای عمده فروشی وحداکثر بهای نقدی مصرف کننده ۱۸ هزارو ۹۳۰ ریال.

یخچال ۱۱فوت مدل ۲۰۰۰ هر دستگاه ۱۹ هزار و ۷۸۰ ریال عمده فروشی و حداکثر بهای نقدی مصرف کننده ۲۱ هزار و ۱۷۰ ریال.

یخچال مدل ۲۱×۱۹، ۱۹ هر دستگاه ۲۲ هزار و ۸۰۰ ریال بهای عمده فروشی و حداکثر بهای نقدی مصرف کننده ۲٤ هزار و ٤۰۰ ریال.

ویرپول

فریزر ۱۳ فوت هر دستگاه فروش نقدی به ۵۸ هزارریال و مصرف کننده ٦۲ هزار و یکصد ریال.

یخچال مدل ۲۱×۱۹ ۱۹ فوت هر دستگاه ۹۰ هزار و ۳۰۰ریال‌عمده‌فروش و مصرف کننده ۹٦ هزارو ٦۰۰ ریال.

یخچال مدل ۱۵ ـ پکا ۱۵ فوت، هر دستگاه ٦۳ هزارو ۹۰۰ ریال عمده فروشی و مصرف کننده ٦۸ هزار و ٤۰۰ ریال.

لباسشوئی ۹ کیلوئی با سه برنامه شستشو ـ دکمه صرفه‌ـ جوئی برای ظرفیت کمتر هر دستگاه عمده فروشی ۳٦هزارو ۲۰۰ ریال و مصرف‌کننده ۳۹ هزارو ۸۰۰ ریال.

خشک‌کن برقی ۹ کیلوئی هر دستگاه۲۸هزارو ٦۰۰ریال عمده فروشی، ۳۱ هزارو٤۰۰ ریال مصرف کننده خشک‌کن گازی ۹کیلوئی هر دستگاه‌بهای عمده فروشی ۳۱ هزارو ٤۰۰ ریال برای مصرف کننده ۳٤ هزار و ٦۰۰ ریال.

مینی لباسشوئی البالوکس ۹ بظرفیت ۳ کیلوگرم دارای خشک‌کن ساخت رومانی هر دستگاه بهای عمده فروشی ۹ هزارو ۱۹۰ ریال و بهای‌نقدی مصرف کننده ۱۰ هزار و ۱۱۰ ریال.

سشوار دستی پرفشینال مدل (اس) ساخت ایتالیا هر دستگاه ۱۷٤۰ و بهای مصرف کننده ۱۹۱۰ ریال.

سشوار دستی‌پرفیشینال‌مدل (ام) ساخت ایتالیا هر دستگاه ۱۳۵۰ ریال و مصرف کننده ۱٤۸۰ ریال.

اطلاعات ونیازمندیهای عمومی

نرخ ارز

نرخ فروش امروز ارزها

یک دلار امریکا ۷۵ر۷۰ریال. یک دلار کانادا ۷۰ر٦۷ ریال. یک لیره انگلیس ۳۵ر۱۲۲ریال. یک مارک آلمان غربی ۷۰ر۲۹ ریال. یک فرانک سوئیس ۸۰ر۲۷ ریال. یکصد فرانک بلژیک ٦۰ر۱۹۳ ریال. یکصدلیر ایتالیا ۰۵ر۸ ریال. یک فلورن هلند ٤۵ر۲۸ ریال. یک کورن سوئد ۸۵ر۱٦ ریال. یک‌کورن نروژ ۰۰ر۱۳ ریال. یک کورن دانمارک ۱۰ر۱۲ ریال. یک شلینگ اتریش ۱۸ر٤ ریال. یکصد ین ژاپن ۲۰ر۲۵ ریال.

مسکوکات

ربع پهلوی ۷۵۰ ریال، نیم پهلوی۱۳۵۰ ریال، یکپهلوی ۲۷۰۰ ریال، دو ونیم پهلوی ٦۷۵۰ریال، پنج پهلوی۱۳۵۰۰ ریال.

تلفنهای ضروری

حادثات راهنمائی و رانندگی ۳۳۳۳۳۳ـ ۳٤۳٤۳٤ ستاد مبارزه با گرانفروشی ٤۷ تا ۸۹۲۱٤۰ بیمه ایران (۲٤ ساعته) ۳۰٤۰۲٦ ـ ٦٤۳۰۱٤

کمیته ملی حمایت از مصرف کننده ـ ۸۵٤۷٤۷ ۸۵٤۸٤۸ ۹۵٦۷٦۷

اطلاعات فرودگاه ۱٤۳۰۱٤ هواپیمائی ملی ۹۱۱۳۱۵ ـ ۹۱۱۳۱٤ ـ ۹۱۱۳۱۳ ـ

هواپیمائی ملی پرواز های خروجی ۱٤۳۰۱۳ ۱٤۳۰۱٤ آتش نشانی تهران ۱٤٤٤٤٤ آتش نشانی شمیران ۲۷۷۷۷۲ ؛ ۲۷۷۷۷۱ مرکز اورژانس ٦٦۹۹۹۱ و ٦٦۹۹۲۱

مرکز اطلاعات سمومیت ۹۲٦٦۰۰ ۹۲۷۷۰۰ ٦٦۹۹۲۱

مرکز ارائه اطلاعات سمومیت های مرکز اورژانس تهران ٦۰۵۵۲ ٦۰۵۵۱ مرکز مبارزه با خرابکاری ۹۲٦٦۰۰ ۹۰۷۷

مرکز حمایت‌مصرف‌کنندگان ۱۰۲۰ـ۳۰ـ۸۵۱ ۱۰۲۰ـ۳۰ـ۸۵۱

چینی نوری تاکه
Noritake
در فروشگاه اکسیر
خیابان پهلوی بالاتر از میدان ونک
تلفن ۸ـ٦۸٦۰۱٦

کارخود را بدست کاردان بسپارید
طرح و اجرای کارهای تاسیساتی واحدهای ویلائی
وآپارتمانی وتعمیر و سرویس سالیانه با ضمانت
دوساله توسط متخصصین کارآزموده زیرنظر مستقیم
متخصص بلژیکی
شرکت مهندسی گرمیران
خیابان صبای شمالی شماره ۱۰۵ تلفن ۸۹۲٤۳۰ و ۸۹۸۵٤۸

خدمات الکتریک
GE
محصولات خانگی جنرال الکتریک را
باضمانت شرکت مهندسی وبازرگانی
پارس بخواهید.

SULIRAN
سولیران
بزرگترین وباتجربه ترین تولیدکننده
اسکلت فولادی پیش ساخته درخاورمیانه
انبار ـ کارخانه ـ آشیانه هواپیما ـ سالن ورزشی ـ مرغداری ودامداری ـ سردخانه
شرکت سهامی عام ساختمانهای فولادی ایران
(وابسته به‌گروه صنعتی بهشهر)
تهران ـ جاده جنوبی کرج کیلومتر ۲۲ ـ خیابان سولاکام تلفن: ٤ ـ ۹۵٤۷٤۱

هدیه نوروزی
CROSS
SINCE 1846
شرکت برلیان
خیابان شاه شماره ٤۱
چهارراه شیخ هادی تهران
تلفن: ٦٦۳۸٤۷ـ٦٦٦۳۹۲
فروش در کلیه فروشگاههای معتبر

کودکان همه یکصدا می گویند
نیوتویلند نیوتویلند
فروشگاه نیوتویلند
عرضه‌کننده بهترین‌انواع اسباب بازیهای کودکان واموزشی وعلمی روز شنبه ۲۱ر۱۲ر۲۵۳۵ به مدیریت سابق فروشگاه آربی تویلند افتتاح میشود.
کسانیکه درروزافتتاح‌ازفروشگاه بزرك نیوتویلند خرید نمایند (کادوی ارزنده) دریافت میکنند
آدرس: خیابان شاه عباس بالاتر ازکلینیك تهران جنب‌داروخانه‌ری
تلفن ٦۲۷۱۸۸

اطلاعیه

برای اطلاع عموم مصرف کنندگان محترم پایتخت اعلام میدارد:

۱ـ بازرسان این کمیته ضمن انجام سایر وظائف باارائه کارت رسمی بازارها و مراکز فروش را کنترل خواهند کرد.

۲ـ درصورت برخورد باتخلف یاتجاوز فروشندگان انتظار دارد مصرف‌کنندگان به‌بازرس کمیته مراجعه یا از طریق تلفن‌های: ۸۵٤۷٤۷ و ۸۵٤۸٤۸ دبیرخانه کمیته ملی را مطلع فرمایند.

۳ـ از عموم مصرف کنندگان محترم انتظار دارد که با بازرسان کمیته همکاری نمایند.

کمیته ملی حمایت ازمصرف کننده

تلویزیون رنگی آریا
سکام ایرانی
ساخت ایران باکمك فنی فیلیپس هلند
دارای باند کامل اف ـ ام برای استفاده ازصدای اصلی فیلمها وبرنامه های اف ـ ام رادیو ایران
ARYA
دنیای رنگی آریا واقعی تراست
ما میخواهیم شما بهترین را داشته باشید

کار مردم یکساعت زودتر آغاز میشود

جلو کشیدن زمان‌درایران بمدت یکساعت برای نخستین بار از فروردین ماه آینده‌به مرحله اجرا گذاشته خواهد شد.

شورای عالی اقتصاد باطرح تغییر ساعت در ایران موافقت کرده و اکنون‌این طرح برای تصویب به هیات وزیران‌تسلیم شده است.

یک مقام وزارت نیرو اعلام کرد که تغییر ساعت بهیچوجه ارتباطی باوقت شرعی‌نخواهد داشت و ساعات انجام فرائض دینی بر اساس طلوع و غروب خورشید خواهد بود ، منتها تصور میرود ساعت اذان‌ظهر بجای ۱۱٫۵۵ به ۱۰٫۵۵تبدیل شود .

همین مقام تاکید کردکه‌تغییر ساعت در ایران سبب خواهد شد که مردم از روشنائی روز بیشتر استفاده کنند و طبیعتا فشار به برق برای استفاده روشنائی کاهش خواهدیافت این مقام ادامه داد که جلو کشیدن ساعت در دو فصل‌بهار و تابستان موجب خواهدشد که در ساعات پیک (زمان‌حد‌ـ اکثر مصرف برق در ساعات اول شب) ۱۵۰ هزار کیلوات باشد و در ۲٤ ساعت شبانه روز حدود۵۰۰میلیون کیلوات ساعت در مصرف انرژی برق صرفه جوئی شود.

خبرنگار ما بنقل از کار ـ شناسان گزارش میدهد که اجرای طرح وزارت نیرو به صورت یک داروی فوری‌برای درمان کمبودنیرو موثرخواهد بود ولی با اجرای طرح های‌وسیع‌افزایش‌تولید نیرو طی سالهای آینده که ازطریق ایجاد انرژی برق اتمی یا نیروگاههای بخاری ، گازی و آبی بدست خواهد آمد ،هر زمان که تولید و مصرف‌برق کشور برابر تشخیص داده شود ، تغییر ساعت در شش ماهه اول سال لغو خواهد شد .

مقامات وزارت نیرو معتقدند جلو کشیدن ساعت بدون‌آنکه کوچکترین تغییر در زندگی روزمره پدیدآوردسبب‌خواهد شد که کلیه مردم کشور یک ساعت زودتر دست از کار بکشند و یکساعت زودتر به خواب روند و یکساعت‌زودتر کار خود را آغازکنند.

گزارشگران روزنامه دراین مورد ، گزارشی تهیه کرده‌اند که در صفحه ۵ چاپ شده است .

لایحه مالک و مستأجر به کمیسیون برگشت

درجلسه علنی امروز مجلس شورایملی که ساعت ۹بامداد بریاست دکتر حسین خطیبی (نایب رئیس) تشکیل گردید لایحه مربوط به روابط موجر و مستاجر مورد بررسی قرار گرفت مجلس شورایملی همچنین پس ازبررسی گزارش یک‌فوریتی کمیسیونها درمورد لایحه تعیین وضع استخدامی افزارمندان ارتش شاهنشاهی و تبدیل عنوان افزارمند به کارمندفنی‌آنرابمجلس‌سنافرستاد و دو لایحه دیگر را نیز برای شور اول بررسی کرد.

در نطقهای قبل از دستور ـ احمد بنی‌احمد نماینده تبریز از لایحه مربوط به روابط موجر و مستاجر سخن‌گفت ویادآور شد مسئله مسکن یک راه‌حل بنیادی میخواهد تا این مشکل که مشکل طبیعی جامعه مانیست رفع شود.

مشکل مسکن، مشکل طبیعی جامعه ما نیست مشکل تصنعی جامعه ما است و از سوی زمینخواران و سوداگران تحمیل شده است .

● دکتر موسی درودی نماینده قزوین ناطق دیگر قبل از دستور جلسه امروز بود که با اشاره به ضرورت عدم تمرکز ومشارکت مردم درکارها گفت: وزارتخانه‌ها در تهران فقط باید کار ستادی انجام‌دهند و به واحدهای شهرستانها کار اجرائی سپرده شود. ناطق با اشاره به‌کار وزارت نیرو گفت:

وزارت نیرو درمرکز کارش را به کار ستادی تبدیل کرد ولی کارهای بهره‌برداری و ساختمانی‌تماما بعهده شرکتهای منطقه‌ای مربوط درشهرستانها واگذار شد.

● مهدی آستانه‌ای‌نماینده لاهیجان نیز که به عنوان‌قبل از دستور صحبت میکرد با اشاره به لایحه مربوط به روابط موجر ومستاجر گفت: جامعه‌ای زنده‌است که‌روابطش براساس روابط انسانی که قانون تعیین کرده‌است‌پابر جا باشد .

ناطق خواستار شد لایحه روابط مربوط به موجر و مستاجر در چند سطر خلاصه شود و در اختیار عموم مردم قرار گیرد تا قابل فهمو درک عموم باشد .

● قاسم زاده نماینده‌رودسر ضمن شادباش میلاد مسعود پیغمبر اسلام به تشریح‌نیازمندی های‌حوزه انتخابیه‌اش‌پرداخت.

● دکتر مرتضی مشیرنماینده فسا پنجمین ناطق پیش از دستور بود که در مقایسه قانون موجرو مستاجرکشور های دیگرجهان‌با لوایح‌مشابه آن در ایران سخن گفت و به تفصیل درموردهمیت‌لایحه مربوط به روابط موجر و مستاجر صحبت کرد .

بررسی لوایح

در دستور جلسه علنی‌امروز ابتدا جعفر منصوریان عضو هیئت‌رئیسه مجلس بودجه‌سال ۲۵۳٦ مجلس شورای ملی را برای تصویب تقدیم کرد .

طباطبائی معاون پارلمانی وزارت امور اقتصادی و دارائی لایحه‌مربوط به‌قرارداد فروش گاز طبیعی ایران را به‌چکسلواکی تقدیم داشت.

● هنگام‌طرح‌لایحه مربوط به روابط موجر و مستاجر عنایت‌الله قائمی مخبرکمیسیون دادگستری مجلس در تشریح لایحه به تفصیل صحبت کردو یادآور شد این لایحه تامین مسکن نیست و نباید با این «دید» به آن نگاه کرد

هنگام بررسی مواد لایحه به دنبال تذکرات نمایندگان‌آقای دکتر خطیبی نایب رئیس که اداره جلسه را بعهده داشت گفت : چون اختلاف نظربین نمایندگان درموردمواد لایحه است بنابراین‌پیشنهاد میکنم‌لایحه به کمیسیون برگردد و بدین ترتیب لایحه مالک و مستاجر بارای‌مجلس باردیگربکمیسیون برگردانده شد .

از فروردین سال آینده آغاز میشود

اسفالت خیابانهای جنوب تهران

شهرداری پایتخت شصت‌و پنج‌میلیون تومان بودجه‌برای اسفالت خیابان وکوچه های جنوب تهران در سال آینده اختصاص داد .

برنامه اسفالت این خیابان ها از فروردین آینده بموقع اجرا گذارده میشود .

تهران ده هزار کوچه و خیابان دارد که نیمی از آنها در منطقه جنوبی قرار دارد. محلات چاله میدان ، سنگلج بازار و عودلاجان‌که محدوده تهران قدیم است ، در جنوب تهران کنونی واقع شده و دارای چند صد کوچه‌است.

اکنون عبور از این مناطق به علت از هم پاشیدگی‌اسفالت با دشواری صورت میگیرد و هزاران دست انداز و چاله در این معابر مانع از حرکت منظم اتومبیل ها میگردد .

معتمدان محلی تهران طی گفتگوئی با خبرنگار مااظهار داشتند که اسفالت خیابان‌ها وکوچه های زیر خیابان‌سپه نیاز به صد ها میلیون پول دارد . آسفالت بسیاری از این خیابان ها به علت‌حرکت کامیون های سنگین متلاشی شده و قابل عبور نیست .

شاهنشاه به اهواز تشریف فرما شدند

سفر چند روزه شاهنشاه آریامهر به جنوب کشور از قبل از ظهر امروزآغازشد و معظم‌له بمنظور بازدیدازپیشرفت های عمرانی‌وصنعتی‌خوزستان و گشایش چند واحد عظیم تولیدی صنایع کشور که در خوزستان آماده بهره برداری است قبل از ظهر امروز از تهران به اهوازعزیمت‌فرمودند

شاهنشاه آریامهر در ساعت ده و ده دقیقه بفرودگاه‌مهرآباد تشریف‌فرماشدندو موردا‌ستقبال آقای هویدا نخست وزیر ـ روسای دو مجلس ـ رئیس‌ستاد بزرگ‌ارتشتاران‌ـ ژنرال‌آجودان شاهنشاه ـ وزیر امور خارجه رئیس کل تشریفات شاهنشاهی رئیس دفتر مخصوص و معاون دربار شاهنشاهی قرارگرفتند.

هواپیمای اختصاصی شاهنشاه آریامهر درساعت ده و بیست دقیقه فرودگاه مهرآباد راترک کرد در این مسافرت آقای دکتر اقبال رئیس‌هیئت‌مدیره ومدیر عامل شرکت ملی نفت ایران و آقای امیر قاسم معینی وزیر کشور در التزام شاهنشاه هستند .

اوامر شاهنشاه

شاهنشاه در فرودگاه اهواز بهره‌گیری از انرژی خورشید را در تامین انرژی مورد نیاز در ساختمانهای مسکونی خاطرنشان کردند. معظم‌له همچنین ایجاد خانه‌های سازمانی شرکت‌های تعاونی مسکن کارگران مکانیزه کردن کشاورزی را در صفوف نمایندگان هریک از گروههای حاضر در فرودگاه تاکید کردند رسیدگی به وضع حقوق‌کارگران شهرداری‌ها و تهیه گزارش‌خاصی در این مورد از جمله اوامر امروز شاهنشاه هنگام تشریف ـ فرمائی به‌اهواز بود.

بازدیدها

امروز یک واحد عظیم‌تولیدی در اهواز آغاز بکار میکند و شاهنشاه در بازدید از مجتمع پولاد پهلوی اولین واحدتولید آهن اسفنجی کشور را در این مجتمع مورد بازدیدقرار می دهند همچنین بعد از ظهر امروز کارخانه های دیگری از واحد تولید لوله سازی اهواز با تشریف فرمائی شاهنشاه آریامهر افتتاح‌میشود قرار است شاهنشاه بامداد فردا از مزرعه نیشکر کارون ، کشت و صنعت کارون ، سد رضا شاه کبیر و تاسیسات آبیاری آن بازدید بفرمایند و بعد از ظهر فردا مراسم‌جشن درختکاری در منطقه «گمبویه» در ٤۰ کیلومتری اهواز در پیشگاه معظم‌له انجام گیرد.

مجتمع صنایع پولاد پهلوی در کنار جاده اهواز ـ بندر شاهپور بسرعت‌دردست‌احداث است و هم‌اکنون قسمتی از آن مورد بهره برداری است احداث این واحد تولیدی از دو سال قبل آغاز شد و هزینه ایجاد آن که در مرحله‌نهائی تولید دو میلیون تن فولاد در سال خواهد بود پنج‌میلیارد تومان است . کار گرم کردن کوره این واحد برای بهره برداری از اولین مرحله از دیماه امسال آغاز شده و این مرحله ۳۳۰ هزار تن‌آهن اسفنجی از سنگ معدن بوجود می‌آید .

تصفیه‌خانه صنایع پولاد پهلوی در مجاورت رودخانه کارون در دست احداث است که تا مرداد ماه آینده کارهای ساختمانی آن بپایان میرسدو روزانه ٦۰ هزار مترمکعب‌آب مصرفی کارخانه‌راتامین میکند.

حنفی های مهاجم خواستار ملاقات با محمدعلی شدند

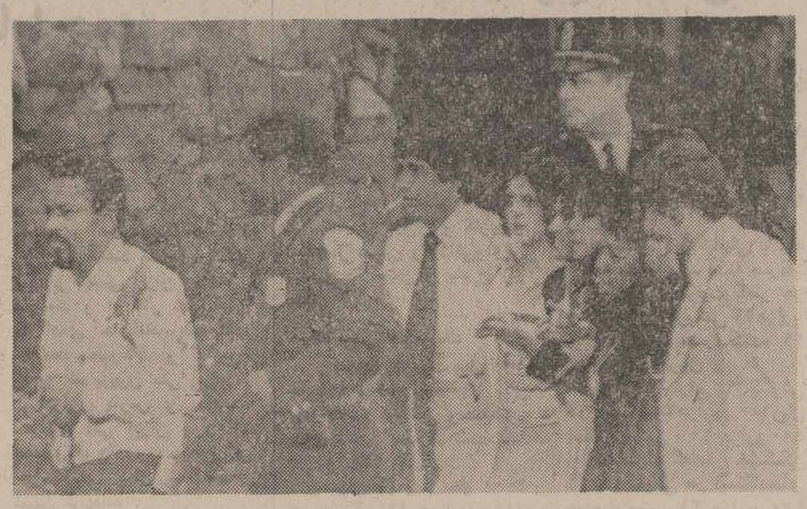

پس از آنکه مرکز یهودیان امریکا در واشنگتن‌به اشغال مهاجمان‌درآمد آنجارا ترک‌کنند . در عکس یک مرد که بضرب‌گلوله‌مجروح شده و چند نفر دیگر هنگام ترک ساختمان‌دیده میشوند.

چند نفر توانستند تحت حمایت‌پلیس عکس رادیوئی آسوشیتدپرس

واشنگتن‌ـ خبرگزاری فرانسه‌ـ روزنامه واشنگتن پست که توانسته است بوسیله خبرنگاران مخصوص خود تلفنی با مهاجمان به ساختمان شهرداری و مرکز اسلامی واشنگتن تماس بگیرد امروز نوشت که‌حنفی‌ها ازشهرداری پایتخت فدرال خواسته‌اندخود را بعنوان گروگان دراختیار آنها بگذارد ، مهاجمان اضافه کردند که حاضرند شهردار را باصد تن از گروگانها مبادله کنند .

والتر واشنگتن شهردار سیاه پوست واشنگتن که‌پس از حمله حنفی‌ها به ساختمان شهرداری دردفتر کارش‌زندانی شده بود سحرگاه امروز توانست با یک اسکورت پلیس شهرداری را ترک کند.

آخرین گزارش حاکی است که عبدالخالص رهبرحنفی‌های مهاجم که هنوز گروگانها را در اختیار دارد خواسترشده است که محمد علی قهرمان مشت زنی سنگین وزن جهان بیدرنگ نزداو آورده شود.

پلیس امریکا انجمن دانشجویان ایرانی را تحت نظر داشت

شیکاگو ـ خبرگزاری فرانسه‌ـ بمناسبت محاکمه‌ای که از امروز در پایتخت ایلینویز آغاز شده مدارکی به دادگاه ارائه شده‌دایر براینکه پلیس از هفت سال قبل فعالیت انجمن دانشجویان ایرانی را بدقت تحت نظر گرفته است.

دراین اسناد گفته میشود که پلیس شیکاگو مکالمه تلفنی‌مین اعضای انجمن راکنترل می کرده است. جریان اوضاع در کشور ـ های خلیج فارس ازجمله مسائلی بودکه‌درمکالمات تلفنی‌دانشجویان بمیان می‌آمد. علاوه براین‌پلیس لیست اسامی دویست‌نفر ازاعضای این انجمن را تهیه کرده است.

یکی از مسئولان‌پلیس شیکاگو اظهار داشت که پلیس هرگزبطور مخفیانه درانجمن دانشجویان‌ایران رخنه نکرده است‌بااینحال اعتراف کردکه ممکن است در گذشته ماموران تحقیق درگردهم آئی های انجمن شرکت کرده باشند

شبکه تلویزیون «کلمبیا برود کاستینگ کمپانی» در برنامه«٦۰ دقیقه »خود گزارش دادکه سازاك بوسیله پلیس محلی در میان دانشجویان‌ایرانی‌شیکاگوجاسوسی می‌کند . اما این عملیات از ماه گذشته متوقف شده است

دو ایرانی باتهام حمل هروئین در فرودگاه لندن دستگیر شدند

لندن ـ خبرگزاری فرانسه ـ دو نفر ایرانی که پانصد گرم هروئین بارزش ۲۵۰ هزار لیره (به‌قیمت بازار سیاه) همراه‌داشتند دیشب در فرودگاه لندن بازداشت شدند .

این دو نفر که یکی ۲٤ساله‌و دیگری ۲٦ ساله است امروز در دادگاه حضور خواهد یافت.

فردا انجام میشود

امتحان ارتقاء گروه معلمان

امتحان ارتقاءگروه معلمان مدارس ابتدائی و راهنمائی سراسر کشور و خارج از کشور (امارات عربی‌وترکیه) فردا با سئوالات یکسان‌انجام خواهد شد .

در این امتحانات ۳۰هزار نفر ازمعلمان ابتدائی‌وراهنمائی داخل و ۳۸۲ نفر از معلمان خارج از کشور که در ٦ ماهه دوم سال ۲۵۳۵ شاهنشاهی مشمول ارتقاء گروه میشوند، شرکت خواهند کرد .

حوزه های‌امتحانی براساس تعداد معلمان درمراکز استان و شهرستان ها و مناطق ۱۷ گانه تهران ، شمیران‌و شهر ری تشکیل خواهد شد .

نتایج این امتحان نیز فردا اعلام میشود .

شرکت کنندگان‌هنگام ورود به جلسه امتحان باید معرفی نامه‌ازاداره آموزش‌وپرورش مربوط همراه داشته باشند .

سکه طلا گران شد

★ قیمت سکه طلا در بازار آزاد گرانتر از بانک است

نرخ سکه های طلا در بانک ملی ایران برای دومین بار در چندهفته‌اخیر ،دیروز ترقی کرد ، ربع پهلوی ۸۰۰ ریال و نیم پهلوی ۱۵۰۰ریال و یکپهلوی۲۸۰۰ ریال‌ودو و نیم پهلوی ۷۲۰۰ ریال و پنج پهلوی ۱٤٤۰۰ عرضه شد .

نرخ سکه های طلا که تا روز گذشته در بازارآزاد حدود ۲ درصد ارزانتر از نرخ بانک ملی ایران‌بفروش میرسید ، امروزباستثنای پنج پهلوی هرعدد۵۰ تا ۱۲۰ریال گرانتر از نرخ‌بانک ملی‌ایران مورد معامله قرار گرفت .

مطابق معمول همه ساله‌از نیمه اول اسفند ماه بازار سکه های طلا از رونق محسوسی برخوردار استو همه روزه‌هزار ها سکه خرید و فروش میشود ، ولی امسال بعلت‌جلوگیری‌از فروش سکه های قاچاق زمینه سکه طلا در بازار آزاد کاهش یافته و بهمین جهت امسال‌به تعداد خریداران‌سکه دربانک ملی افزوده شده است .

تنزل قیمت طلا

در حالیکه قیمت مسکوک سیر صعودی دارد قیمت طلا امروز در بانک ملی ایران کیلوئی ۵۰۰ ریال تنزل کرد و قیمت آن بکیلوئی ۳٤۳٫۵ هزار ریال رسید. قیمت طلا در دو روز اخیر دربورسهای جهان مختصری تنزل کردودر بورس زوریخ هراونس ۱٤۷ دلار و در بورسهای دیگرهر اونس ۱٤٤٫٦۰ تا ۱٤٦٫۲۰ دلار مورد معامله قرارگرفت.

وضع ارزها

با اینکه درچند روز اخیر معاملات روی ارزهای خارجی خاصه دلار ، پوند ، مارک، و فرانک بعلت سفر های گروههای مختلف بخارج از ایران افزایش یافته ، ولی بعلت افزایش مقدار عرضه اسکناس و حواله نوسان قیمتها زیاد نیست و تنها قیمت پوند در دو روز اخیر در بانکها و بازار آزادحدود ۱ تا ۱٫۲۵ ریال ترقی کرده است .

توضیح

در خبری که دیروز پیرامون تشکیل هیات امنای بنیاد شهبانو فرح در حضور معظم‌لها چاپ شد بجای«... هیات امنای بنیادشهبانو فرح» «بنیاد پهلوی » چاپ شد که بدینوسیله تصحیح میشود .

وظیفه مأموران راهنمائی تنها چسباندن برگ جریمه ۵۰۰ تومانی نیست

نقش راهنمائی و رانندگی در اداره ترافیک پایتخت درجلسه دیروز انجمن شهرمورد انتقاد قرار گرفت ویک نماینده‌انجمن (مستعلی) گفت وظیفه‌ماموران این واحد تنها چسباندن‌برگ های جریمه پانصد تومانی به شیشه اتومبیل‌ها نیست .

تقی‌زاده (عضو انجمن) با اعتراض به‌وجود تبعیض بین دو نیمه‌شمالی و جنوبی‌شهر، بوسیله شهرداری تهران گفت تهران امروز نیازمند تجدیدنظر فوری و اساسی در مناطق مختلف شهر و نقشه جامع‌می باشد و این تجدیدنظر باید به گونه‌ای صورت گیرد که ارزش مناطق جنوبی شهر را با نقاط شمالی هماهنگ و قابل رقابت سازد .

تقی‌زاده در مورد تامین‌مسکن در داخل شهر، با اشاره به مسئله نوسازی محلات‌قدیمی و عقب‌مانده ، گفت هم‌اکنون ۷۰ هزار خانه در جنوب‌شهر تهران وجود داردکه درصورت نوسازی میتواند بالغ بر نیم میلیون نفر را در خود جای دهد. ازسوی دیگر شهرداری باید از برنامه خیالی شهرسازی فوق مدرن خود در عباس‌آبادکه ۲۰ سال‌بطول می‌انجامد و هزینه‌ای بالغ بر ٦۰ میلیارد تومان را در بر می‌گیرد، صرف‌نظر کندو بجای وعده‌های رنگارنگ و ترسیم آینده‌ای دور و رویائی به واقعیات قابل لمس بپردازد و با ساختن آپارتمان های ارزان قیمت و در اختیار گذاشتن آن‌ها بین‌مردم کم‌درآمد تاحدودی به حل‌مشکل اساسی مسکن کمک کند .

تقی‌زاده سپس متذکر شد : شهرداری در زمینه مسایل و مشکلات اساسی شهری ناموفق بوده است و درحالیکه‌اعتبار مربوط به احداث پارکینگ‌را به مصرف نرسانده دریافت‌جریمه راکامپیوتری کرده وکو چکترین اقدامی برای صرفه‌جویی‌بعمل نیاورده است.

احداث ٤ بزرگراه جدید در تهران

شهرداری پایتخت با اعتباری بالغ‌بر ٦۰ میلیارد ریال‌طرح چهاربزرگراه‌درتهران آماده اجراکرده‌است‌احداث‌ساختمان این بزرگ راه‌هاازسال آینده در تهران آغاز میشود.

تاکنون برای احداث بزرگ راه ها وشاهراهها ۳ میلیارد ریال اعتبار در نظر گرفته‌شده است و ۲ میلیارد ریال نیز دربودجه سال آینده‌شهرداری به ساختمان بزرگ راه ها اختصاص یافته است.

علاوه برآن از محل درآمد مالیات اتومبیل ها برای خرید املاک و اراضی مورد نیاز شاهراهها وعملیات ساختمانی استفاده خواهد شد.

کار احداث چهار بزرگراه رضا شاه کبیر (از فرح آباد تا انوشیروان دادگر) بزرگ راه انوشیروان دادگر (تقاطع خیابان خراسان) و بزرگراه های دوگل و فرحزاد سال آینده انجام خواهد شد.

پیکان فروخته میشود

قسمت تکفروشی شرکت ایران‌ناسیونال امروز اعلام‌کرد که‌ازاردیبهشت‌ماه آینده‌آمادگی خواهد داشت که سفارش فروش اتومبیل پیکان‌دولوکس بپذیرد.

سخنگوی شرکت تائید کرد که‌باتلاش مدیران‌ایران‌ناسیونال تولید اتومبیل این‌واحدتولیدی در سال آینده افزایش می‌یابد و مدت تحویل اتومبیل نیز کاهش خواهد یافت .

سخنگوی مذکور اضافه‌کرد که‌درحال‌حاضر پیکان‌جوانان‌ـ وانت وانواع دیگر اتومبیلهای ساخت ایران ناسیونال بجز پیکان دولوکس حداکثر ظرف یکماه تحویل خریداران میشود ونمایندگیها وقسمت تکفروشی ایران ناسیونال آمادگی دارد که قرارداد فروش بامتقاضیان منعقد کند.

قیمت‌ها

قیمت جدید پیکان‌دولوکس ۳۹۸۰٦۰ ریال است که‌خریدار در صورت تمایل مبلغ ۵۱۰۰ ریال هم برای سپرپهن و ۲۵۷۰ ریال برای شیشه رنگی‌میپردازد و چنانچه درتهران نمره‌گذاری کندباید مبلغ چهل‌هزارریال هم بابت شماره‌گذاری پرداخت کند که باین ترتیب جمع مبلغ پرداختی ٤٤۵۷۳۰ریال‌میشود.

ضمنا قیمت انواع پیکان با پنج‌درصد عوارض شهرداری بدون لوازم اضافی و بدون شماره‌گذاری بشرح زیر است:

پیکان کار	۳٤۹۲۳۰ریال.
پیکان‌جوانان	٤۵۹۱۷۰ریال.
پیکان وانت	۳۱۹۸۳۰ریال.
پیکان‌استیشن	٤٤۲۳۷۰ریال.
پیکان‌اتوماتیک	٤۳٤۸۱۰ریال.

تهران : هوا سرد میشود و باران میبارد

هوای تهران امروز وفردا ۳ تا ٤ درجه سرد تر میشود ودر نواحی غربی‌کشورباران میبارد . اداره هوا شناسی امروز اعلام کرد ، بعلت‌ابری بودن آسمان امروز تهران ، احتمالا نیمه شب امشب در پایتخت باران می‌بارد و از درجه حرارت هوا نیز ۳ تا ٤ درجه کاسته خواهد شد.

نرخ تاکسی

بقیه از صفحه اول

حمل و نقل‌پایتخت درآستانه یک دگرگونی وسیع است. این دگرگونی از فروردین آینده که از کار ۱۵ هزار اتومبیل شخصی مسافرکش جلوگیری میشود ، آغاز خواهد شد .

در صفحه ۷ نیز گزارشی در این زمینه تهیه شده است که توجه خوانندگان را به آن جلب می‌کنیم .

بعلت واژگون شدن اتوبوس مسافربری

۵ نفر کشته و ۳ نفر مجروح شدند

زنجان ـ خبرنگار اطلاعات

براثر واژگون شدن یک اتوبوس مسافربری متعلق به شرکت مسافربری اتومظاهری در جاده‌تهران ، تبریز، ۵نفر کشته و ۳ نفر مجروح شدند.

اتوبوس ۷٦۵۵۹ـ تهران الف که از تهران راهی میاندوآب بود در ٤۰ کیلو متری زنجان واژگون شد.

مجروحین که دربیمارستان شفیع زنجان بستری شده‌اند غلامحسین داوروشی (راننده اتوبوس) ، ابوطالب‌اعزازی و امیرالله علی‌پورنام دارند. تاکنون هویت قربانیان حادثه روشن نشده است .

آوار ، مادر و فرزندش را کشت

یك خانه قدیمی ساز درخیابان خواجه نصیر طوسی ، فروریخت‌و زنی بادو فرزندش کشته شدند .

حادثه ساعت ٤ بامداد امروز رخ دادوعلت‌ریزش سقف‌فرسودگی ساختمان گزارش شد. کشته شدگان فاطمه۳۵ ساله‌ودوفرزندش امیر (۸ساله) ولیلی (۵ ساله) هستند . اجساد کشته شدگان‌پس از دو ساعت تلاش از زیرخروار ها خاك و آجر بوسیله امدادگران آتش نشانی بیرون کشیده شد

قیمت رسمی سیمان افزایش مییابد

قیمت رسمی سیمان افزایش می‌یابد و نسبت‌افزایش قیمت سیمان داخلی بیش از سه برابر افزایش قیمت سیمان وارداتی خواهد بود

امروز اعلام شد که قیمت سیمان وارداتی هر تن ۲۰۰ ریال و قیمت سیمان تولید داخلی هرتن ٦۵۰ ریال‌افزایش خواهد یافت .

سیمان وارداتی بدون‌احتساب هزینه حمل ونقل وبارگیری‌هر تن ۲۳۰۰ ریال (هرکیسه ۱۱۵ ریال) از طرف دولت دراختیار مصرف کنندگان قرار می‌گیرد که این مبلغ به تنی ۲۵۰۰ریال خواهد رسید و قیمت سیمان داخلی که در حال حاضر هر تن ۱۸۵۰ ریال می باشد ، با قیمت سیمان وارداتی‌معادل وهرتن ۲۵۰۰ ریال خواهدشد.

یک مقام دولتی اعلام کردکه سیمان وارداتی هرتن ۸ هزار ریال تمام میشود ومابه‌التفاوت بنفع مصرف کنندگان توسط دولت پرداخت میشود .

طبق پیش‌بینی هائی که شده مصرف سیمان برای سال‌آینده به ۱۱میلیون تن بالغ خواهد شد وبرای تامین میزان‌سیمان مورد نیاز علاوه برافزایش تولید داخلی در سال آینده، بیش‌از ۳ میلیون تن سیمان نیز بکشور وارد خواهدشد.

خبرهای کوتاه

بازگشت والاحضرت شاهپور غلامرضا پهلوی

ساعت ۱۱ صبح امروزوالاحضرت شاهپور غلامرضا پهلوی و همسرشان والاحضرت منیژه که هفته قبل برای زیارت اعتاب مقدسه به‌عراق سفر کرده‌بودند باهواپیما به تهران‌بازگشتند .

والاحضرت ضمن این سفر زیارتی با حسن‌البکر رئیس جمهوری عراق‌نیز ملاقات‌وگفتگو کردند .

ملاقات با دکتر اقبال

ژنرال ضیاءالرحمن رئیس حکومت نظامی و رئیس ستاد ارتش بنگلادش بعد از ظهر دیروز بادکتر اقبال رئیس هیئت مدیره و مدیرعامل شرکت ملی نفت ایران دیدار وگفتگو کرد. دراین دیدار که دردفتر دکتر اقبال انجام گرفت سفیر بنگلادش در دربار شاهنشاهی نیز حضور داشت .

شهردار آنکارا به تهران آمد

نیمه شب دیشب آقای ودت‌دالوکی ،شهردار آنکارا وباتو،به اتفاق‌چهارتن از معاونان‌خود‌به‌دعوت‌غلامرضا نیک‌پی شهردار پایتخت‌واردتهران شد .شهردار آنکارا در مدت‌اقامت‌یک‌هفته‌ای‌خوددر تهران از پیشرفت های طرح شهستان‌پهلوی ـ مترو ـ موزه‌ها وسایر نقاط دیدنی تهران دیدن خواهد کرد .

بازدید وزیر آموزش‌و پرورش

وزیر آموزش و پرورش عصر دیروز درآمل‌هنرستان روستائی بزرك این منطقه را گشود دکتر گنجی که‌به‌مازندران رفته است دیروز از مدارس و دانشسرا های سازی و آمل بازدید بعمل آورد .

میهمانی‌در دانشگاه هووارد

دانشگاه هووارد به مناسبت یکصدودهمین سال‌تاسیس خود میهمانی شامی در هتل‌شرایتون واشنگتن ترتیب داد .

رئیس‌این‌دانشگاه طی‌سخنانی از مساعدت وهمکاریهای سفیر شاهنشاه آریامهر در کارتشکیل شورای عالی بین‌المللی دانشگاه هووارد سپاسگزاری کرد .

تلفات تصادف جاده‌ها در بهمن

۱۱۲ نفر از رانندگان اتوبوسهای مسافربری که بدون توجه بمقررات راهنمائی و رانندگی درجاده‌های‌کشورباعث بروز حوادث رانندگی شدند برای مدت ۲۰ روز تا ٦ ماه از رانندگی محروم شدند .

همچنین براساس آمار پلیس راه ژاندارمری در حوادثی که اتوبوسهای‌مسافربری‌درجاده های کشور طی بهمن ماه سال جاری بوجود آوردند ۲۲ نفر کشته و ۹۱ نفر مجروح شدند

شعرخوانی

در انجمن ادبی« کلبه‌سعد » عصر جمعه ۲۰ اسفندمراسم بزرگداشت و شعر خوانی سالك کرمانشاهی برگزار میشود .

بازگشت

آقای عادل خلعت‌بری رئیس انجمن دانشوران ایران که به اروپا وامریکا عزیمت کرده بود به تهران بازگشت .

سخنرانی

به میمنت ایام میلادمسعود حضرت رسول اکرم(ص) غروب پنجشنبه در انجمن دانشوران ایران بزم ادبی‌وشعروسخنرانی برقرار است .

ملاقات با دکتر اقبال

ژنرال ضیاءالرحمن رئیس حکومت نظامی و رئیس ستاد ارتش بنگلادش بعد از ظهر دیروز بادکتر اقبال رئیس هیئت مدیره و مدیرعامل شرکت ملی نفت ایران دیدار وگفتگو کرد. دراین دیدار که دردفتر دکتر اقبال انجام گرفت سفیر بنگلادش در دربار شاهنشاهی نیز حضور داشت .

آخرین فرصت نامنویسی زنان مشمول

وزارت آموزش‌و پرورش‌اعلام کرد که مشمولان قانون خدمات اجتماعی زنان اعم از دیپلمه ، فوق دیپلم، لیسانسیه و دکترا فقط تا آخر اسفند ۲۵۳۵فرصت دارند برای ثبت‌نام‌درشهرستانها به ادارات آموزش و پرورش‌و در تهران به اداره کل سپاه دانش (حسن آباد ـ خیابان استخر) مراجعه کنند .

در صورت عدم مراجعه در فرصت قانونی ، جزء مشمولان غایب منظور خواهند شد .

تعطیلات مدارس سپاه‌دانش

تعطیلات ایام‌نوروزمدارس سپاه دانش سراسر کشور از اول‌فروردین‌تا۱۳فروردین خواهد بود وسپاهیان دختر وپسر و افسران سپاهی موظفند ساعت ۸صبح روز ۱٤ فروردین ماه در محل خدمت خود حاضر ومشغول انجام وظیفه باشند .

سپاهیان دانش قبلا فقط یک هفته تعطیلات نوروزی داشتند .

آسمان

آسمان تهران نیمه‌ابری ، در بعضی ساعات ابری ـ همراه با وزش باد ورگبار. آسمان سواحل دریای خزر نیمه‌ابری در بعضی نقاط ابری، همراه با بارندگی و مه صبحگاهی ، آسمان‌استان های آذربایجان و کردستان ابری، گاهی همراه با برف‌و باران که بتدریج از مقدار ابرها کاسته میشود.

آسمان نواحی‌غربی‌کشور استانهای لرستان وخوزستان ابری گاهی همراه با وزش باد نسبتا شدید ورگبارعدو برق .

آسمان استان خراسان و نواحی مرکزی کشور ابری‌و غبارآلود ، از فردا احتمالا همراه با رگبار. در۲٤ساعت گذشته ایرانشهر با حداکثر ۳٤ درجه بالای‌صفر وکرمان باحداقل یک درجه زیر صفر سردترین نقاط در همین ساعات کشور بودند ظرف همین مدت حداکثر درجه تهران ۲۰ و حداقل ۹ درجه بالای صفر بود که درساعات آینده ۳ تا ٤ درجه ازدرجه حرارت هوا کاسته خواهد شد.

ساختمان زائرسرای قم هفته آینده آغاز میشود

در کلیه شهر های مذهبی و در کنار اماکن مقدسه زائر سرا ساخته خواهد شد و در زمین های کشاورزی‌موقوفه طرح های صنعتی وکشاورزی اجرا میشود .

در اجرای‌این برنامه‌شنبه هفته آینده کلنگ ساختمان اولین زائر سرای‌قم‌به زمین‌زده میشود این‌زائر سرابااعتباری حدود ۱۰۰ میلیون ریال در خیابان محمدرضاشاه قم ساخته میشود .

عملیات ساختمانی زائرسرای قم حداکثر حدوددو سال‌طول میکشد و ساختمان آن ۵طبقه است و دارای ۱۸۰ اطاق و ۷۲۰ تخت خواهد بود .

محمد حسین احمدی‌معاون نخست وزیر وسرپرست‌سازمان اوقاف در گفتگوئی باروزنامه اطلاعات ضمن‌اعلام مطلب‌فوق در مورد برنامه هائی که‌برای ترویج مبانی مذهبی بوسیله سازمان اوقاف انجام میشود گفت : بدستور نخست وزیر علاوه‌برتاسیس دانشگاه‌اسلامی در نیشابور،یک‌مرکز آموزش مذهبی بنام‌ملاصدرا در شیراز تاسیس خواهدشد و علاقمندان به مبانی و اصول مذهبی در داخل و خارج کشور را با مسائل‌و مباحث‌دین مبین سلام آشنا خواهد کرد .

علاوه براین، تاسیس‌تعداد زیادی‌زائرسرادرنقاط مختلف مذهبی کشور در شماربرنامه های اجرائی سازمان اوقاف است که بتدریج ساخته می ـ شود .

احمدی افزود: تاکنون‌حدود دو میلیون ودویست‌هزارمتر مربع از زمین های موقوفه برای احداث مجموعه های آپارتمانی و موسسات عام‌ـ المنفعه اختصاص یافته‌است.

در صورت تصویب پیشنهاد وزارت نیرو از دوم فروردین ماه آینده

ساعت‌ها را یکساعت جلو بکشید

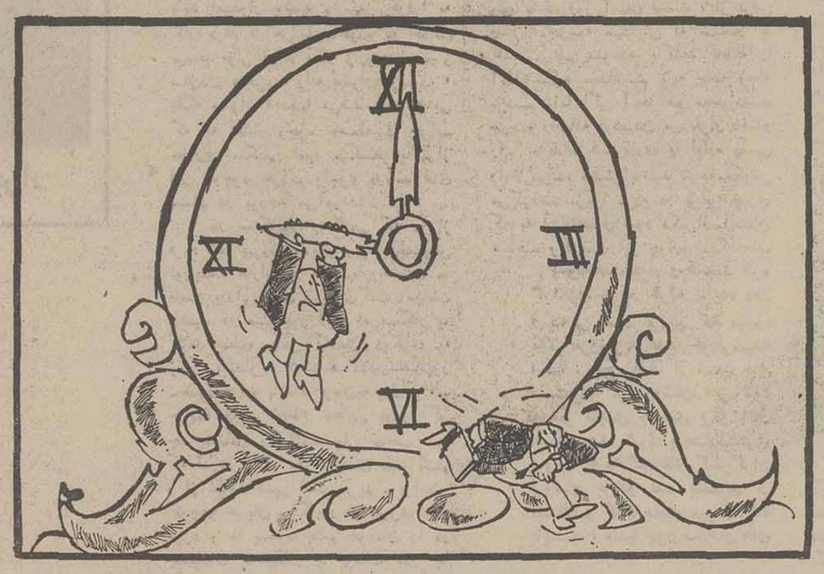

«دولت می‌خواهد برای صرفه‌جوئی در مصرف برق، در سراسر کشور ساعت‌ها را یک ساعت» جلو بکشد.»

راستی این حرف یعنی چه؟ و چگونه تنها با پس و پیش کشیدن «ساعت» بقول سخنگوی وزارت نیرو ۵۰۰ میلیون کیلو ـ وات ساعت در مصرف انرژی الکتریکی صرفه جوئی خواهد شد؟

جلو کشیدن «ساعت»، که سالیان درازست که در انگلستان آمریکا، فرانسه، آلمان غربی و دیگر کشورهای پیشرفته جهان عملی میشود و چنانکه از آمار برمی‌آید کمک ذیقیمتی به مصرف انرژی میکند.

بیان ساده این مطلب اینست که مردم در تابستان که روزها بلند است ـ یکساعت زودتر کار روزانه‌اشان را شروع کنند و یکساعت زودتر آنرا به پایان برسانند، یکساعت زودتر به منزل بروند. یکساعت زودتر شام بخورند، یکساعت زودتر بخوابند.

با این ترتیب درصورتی که ساعت رسمی ایران یکساعت جلو کشیده شود، هرایرانی در هر موقع و موضعی که هست ـ یکساعت در وقتش صرفه‌جوئی خواهد شد.

مثلا کارمند دولت که در تابستان ساعت کارش ازساعت ۷ صبح تا ۲ بعد از ظهر است، در سایه ساعت رسمی جدید، سرویس کارش یک ساعت زودتر شروع میشود و یکساعت زودتر بپایان میرسد و در نتیجه یکساعت دروقتش صرفه‌جوئی میشود این قاعده دانشجو، کاسب، راننده، کارگر، پزشک و پرستار و همه‌ی افراد اجتماع را دربر خواهد گرفت.

جلو کشیدن «ساعت» به‌مدت یکساعت صرفا بخاطر استفاده بیشتر مردم از نور خورشید و صرفه‌جوئی در مصرف انرژی که اصطلاحا به نور مصنوعی معروف است صورت می‌گیرد.

یك ساعت جلو کشیدن ساعت یعنی چه؟

آقای دکتر ریاضی‌کرمانی در توجیه این مطلب چنین می ـ گوید: فرض کنید الان ساعت کار ادارات ۸ صبح شروع می‌شود و ساعت دو بعد از ظهر تمام میشود، جلوکشیدن یک ساعت بدین معنی است که سرویس کار شما بازهم ساعت «۸» آغاز می‌شود ولی برحسب قرارداد شما آن را ساعت ۷ می‌خوانید به‌عبارت دیگر در صورت جلو کشیدن ساعت رسمی، سرویس کار شما برحسب ظاهر بجای ساعت ۸ صبح ساعت ۷ صبح شروع می‌شود. درحالیکه این یک ساعت تغییر ظاهری است و درحقیقت همان ساعت ۸ است منتهی شما، طبق قرارداد یک ساعت آنرا جلو کشیده‌اید.

دکتر ریاضی اضافه میکند: حاصل اصلی جلو کشیدن ساعت کار در مصرف برق اوائل شب معلوم می‌شود، بدین معنی که با یک ساعت زودتر تمام شدن فعالیت های اداری و کسبوکار از فشار مصرف برق غروب که حداکثر بار آنرا «پیک» می‌گویند بطور محسوسی کاسته خواهدشد.

تغییر ساعت کار اصناف

درصورت تصویب پیشنهاد وزارت نیرو مبنی بر یکساعت جلو کشیدن «ساعت» درساعت کار اصناف که براساس ساعت فعلی تنظیم و اجرا شده تجدید نظر خواهد شد.

طرح ساعت کار اصناف که برای اولین‌بار از آذر ماه امسال در مورد ۲۳ اتحادیه صنفی پیاده شد، هنوزجامعیت نیافته و کلیه صنوف را دربر نگرفته است. با یک ساعت جلو کشیدن ساعت رسمی پیش‌بینی می‌شود ساعت کار اصناف نیز تغییر کند.

خلاصه‌ای از گزارش تغییر ساعت

آقای دکتر عباس ریاضی کرمانی منجم و ریاضی دان معروف ایرانی در مورد یکساعت جلوکشیدن ساعت رسمی کشور گفت:

برای روشن شدن مطلب باید به اجلاس منجمان در ٦٤ سال پیش از این اشاره کرد. در سال ۱۹۱۳ میلادی (مطابق با ۲٤۷۱ شاهنشاهی) بعلت توسعه روز افزون روابط تجارتی بین ممالک راقیه جهان کمیسیونی از منجمین کشور های بزرگ جهان درورسای (فرانسه) تشکیل شد، در این کمیسیون پس‌از بحث های فراوان برسر «ساعت» قرار شدکه استوای کره زمین را به‌وسیله ٢٤ دایرمنصف‌النهار به ٢٤ قسمت متساوی تقسیم کنند وهر قسمت را یک «قاچ» یا «غاج» بنامند. طبق‌همان قرارداد مرکز قاچ اول را که گرینویچ درآن واقع است، مبداء ساعت‌قانونی دنیا قراردادند و بازاء هر ۱۵ درجه به طرف شرق یا به طرف غرب یک ساعت زیاد یا یک ساعت کم کنندبا توجه به آن قرارداد است که ساعت رسمی ایران با ساعت گرینویچ ۳٫۵ ساعت اختلاف دارد.

بازهم بموجب همان قرارداد ورسای ساعت پایتخت هر مملکتی ـ بشرط آنکه آن مملکت زیاد بزرگ نباشد مثل ایالات متحده یا روسیه شوروی ـ ساعت رسمی آن مملکت تلقی شد. مثلا در مورد ایران ساعت تمام‌شهر های کشورما مطابق ساعت تهران سه ساعت و نیم با گرینویچ اختلاف دارد. باید یادآوری کنم که این ساعت که بنام ساعت رسمی‌یاقانونی هست با ساعت حقیقی یا ساعت متوسط یا ساعت نجومی ارتباطی ندارد، ولی بادردست داشتن یکی از آنها میتوان دیگری را بدست آورد.و اما در مورد یک ساعت جلو کشیدن «ساعت» در کشور های راقیه لازم به یادآوری است که در اکثر کشور های بزرگ وصنعتی جهان در تابستان برای استفاده بیشتر از نور خورشید و صرفه جوئی در مصرف‌برق‌می‌آیند در تابستان یکساعت «ساعت» را جلو میبرندو اسم آنرا ساعت تابستانی میگذارندو این همان کاری است که سابقا تابستان ها درادارات ایران معمول بود. با استفاده از این ساعت‌در حقیقت کار روزانه یک ساعت زودتر شروع و یک ساعت زودتر خاتمه پیدا میکند.

آقای دکتر ریاضی در مورد ساعت‌شرعی گفت: از آنجا که زمان شرعی‌با طلوع‌وغروب آفتاب ارتباط دارد بنابر این تغییری با جلو کشیدن ساعت رسمی نخواهد داشت ولی‌از آنجا که مردم معمولا یک عدد ساعت بیشتربا خود حمل نمیکنند و زمان را با آن تعیین‌می‌کنند برای دقت در پیدا کردن ساعت شرعی‌لازم است ساعت خود را یک ساعت جلو بکشند، بدین معنی که اگر من اذان روز را ساعت ۱۲ اعلام کردم مطابق ساعت رسمی‌جدید این‌ساعت «۱۱» خواهد بود ویامثلا اذان‌مغرب را ساعت ٢٠٫٤ دقیقه بعدازظهر در تقویم سال ۲۵۳٦ نوشته‌ام این وقت مطابق با وقت رسمی‌ساعت ۳٫۲۰ خواهد بود.

گروندیگ
اولین تلویزیون مجهز به باند:
fm
در دنیا

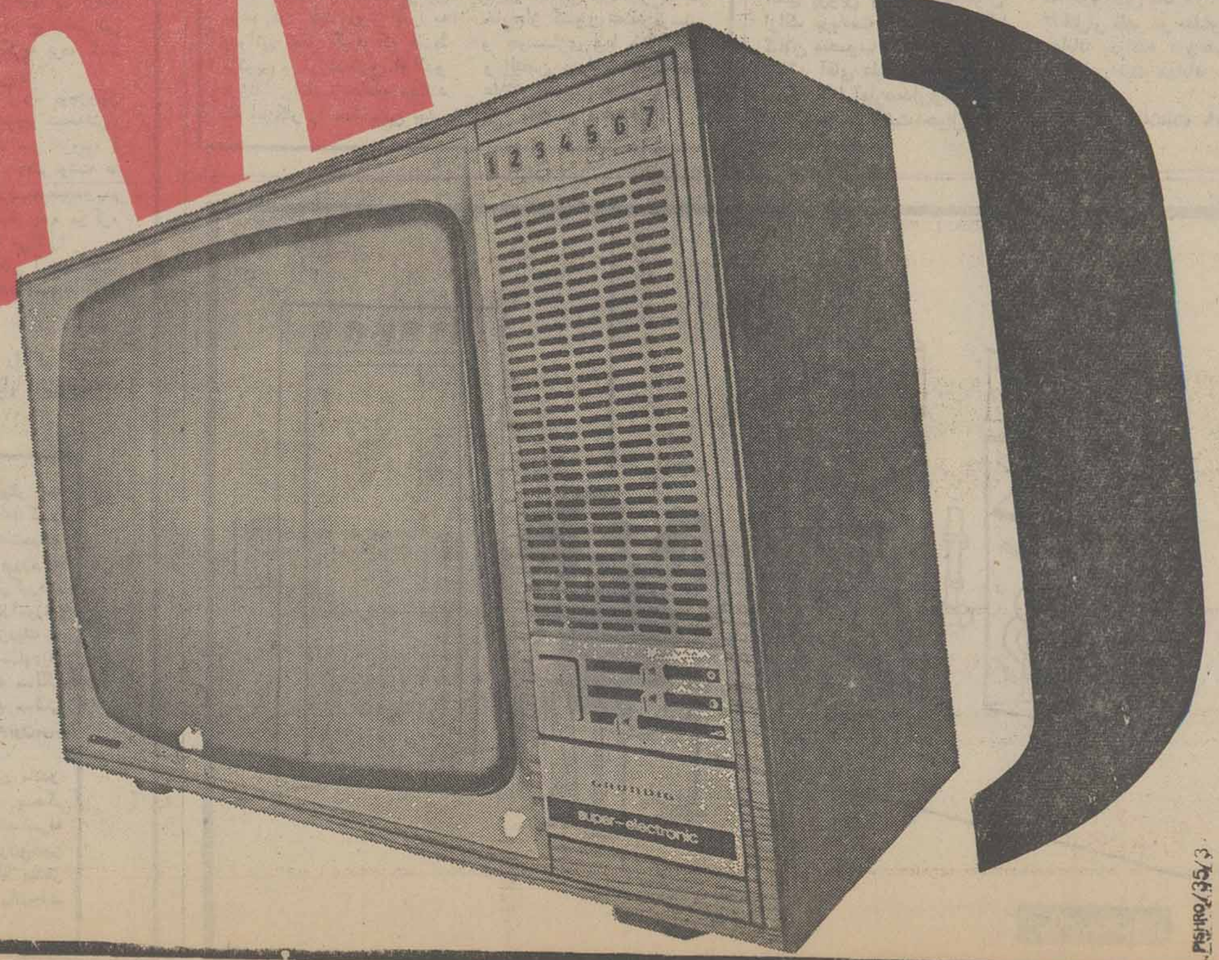

گروندیگ جدید علاوه بر باند های معمولی که در سایر تلویزیونها وجود دارد به باند fm نیز مجهز میباشد.
تلویزیونهای جدید گروندیگ بشما امکان میدهد فیلمهای خارجی را بزبان اصلی تماشا کنید.
در تلویزیونهای جدید گروندیگ فقط کافی است شماره ۵ یا ۶ فینکرتاج را لمس کنید تا فیلمهای خارجی را بزبان اصلی تماشا کنید.

GRUNDIG
گروندیگ پیشرفته‌ترین نام در صنایع الکترونیکی

اطلاعات
بنیانگذار: عباس مسعودی -
صاحب امتیاز ومدیر: فرهاد مسعودی
سال پنجاه‌ویکم
محل اداره: خیابان خیام، ساختمان اطلاعات،
تلکس ۲۱۲۲۳۶۰ـ تلگرافی: اطلاعات ـ تهران
تلفن ۳۲۸۹۱

این آمار افتخاری ندارد!

احمد احرار

مسافری تهیدست بدهی وارد شد. دید اهل ده بر در خانه کدخدا ازدحام کرده‌اند . علت پرسید. گفتند کدخدا سخت بیمار است وطبیبان از معالجه او عاجز مانده‌اند . گفت مرا به بالین بیمار برسانید که طبیبی دنیادیده و کارکشته‌ام . او را بالای سر کدخدا بردند . معایناتی از قلب و نبض بیمار بعمل آورد و دستور داد چند نوع غذای مزعفر و مطبوع و ماکول فراهم سازند. غذاها را که آوردندگفت‌مرا بامریض تنهابگذارید. چون همه رفتند و کسی نماند با اشتهای کامل بمخوردن‌غذا پرداخت وبعدازآنهم عبارا برسرکشیده‌آسوده خفت . در همین احوال کدخدا هم نفس آخر را کشید. پس از چند ساعت کسان کدخدا به درون آمدند و او را مرده یافتند . گریبان مردک چسبیدندکه‌این چه معالجه‌یی بود؟ گفت وقتی من به اینجا آمدم کار بیمار از کار گذشته و چیزی به مردنش نمانده بود. اما اگر این غذاها نبود من پیش از او میمردم!

در «اطلاعات» دیروز آماری چاپ شده بودکه از اول‌اسفند تاکنون هفت هزار و هفتصد فروشنده به اتهام گرانفروشی و ترتیب دادن حراجهای غیرواقعی در دادگاههای صنفی به حبس و جریمه نقدی محکوم شده‌اند. در همین مدت ـ یعنی نیمه اول‌اسفند ـ پرونده۱۵۰۰ تولیدکننده و عمده‌فروش و توزیع‌کننده کالاهای مصرفی به‌دادگاههای کیفر گرانفروشان فرستاده شده و مورد رسیدگی قرار گرفته است .

درایران، آمار یکی‌ازوسایل مفاخره و خودنمائی محسوب میشود. سازمانهایی که‌درباره اقدامات وفعالیت‌های خودشان گزارش‌های آماری منتشر می‌کنند عموما میخواهند به‌استناد آمار و ارقام اهمیت کار خود را نشان بدهند و دیگر کاری ندارند که در شکم آمار چه نکته‌هایی نهفته است و چه نتایجی بدست میدهد.

به شهادت این آمار ، در ظرف پانزده روز هفت هزار و هفتصد تن از کسبه تهران مرتکب گرانفروشی شده‌اند و یکهزار و پانصد پرونده گرانفروشی در دادگاهها مطرح بوده است . لابد تعدادکسانی هم که گرانفروشی کرده ولی به‌دام قانون نیفتاده‌اند ، چند برابر این عده است .

برای سروکیسه کردن مردم کسب مجوز کند.

جریمه نقدی را مثل هر مجازات دیگری ،بعنوان عاملی برای بازداشتن مردم از تخلفات در قوانین منظور می‌دارند.بنابراین هرگاه هدف سازمان های مسئول این باشدکه تخلف ازبین برودو مردم رعایت مقررات رابکنندطبعا باید امیدوار باشند و سعی خودرا به کار برند تا جرایم ماخوذه به حداقل برسد. ولی اینجا کار وارونه است و سازمان هاجریمه رانه بعنوان «وسیله» بلکه بعنوان «هدف» می‌شناسند تاجایی که به اعتبار وجوه حاصله از جرایم مخارج سنگینی تعهد میکنند وبالاتراز این موجوه جرایم راجزء درآمد های مسلم در بودجه می‌آورند!

در سنگاپور ،هنگامی که ما از فرودگاه بیرون‌آمدیم‌واتوبوس‌مخصوص توریست هاراسوار شدیم، راهنمای ما ضمن یادآوریهای ضروری گفت :مواظب باشید در سنگاپور اگر ته سیگار یا کاغذ باطله یاهر آشغال دیگری به زمین بیندازید ششصد دلار سنگاپور ـحدود هزارو پانصد تومان‌به پول‌ایران‌ـ جریمه دارد. اخطار بجایی بودو اگر چه پشتمان رالرزانید ولی موجب شد که قدری بیشتر به اطرافمان دقت کنیم و از نظافت شهر لذت ببریم . براستی کوچه‌و خیابان سنگاپور از تمیزی برق میزد و ما بیخود چشم خودمان را در جستجوی ته‌سیگار یا پوست موز یا کاغذی خسته میکردیم.

بی شك جریمه هزارو پانصدتومانی در بازداشتن مردم ازاین که‌ته‌سیگاری رازیر پا لگد کنند یاکاغذ مچاله شده‌یی را از شیشه اتومبیل بیرون بیندازند ، تاثیر زیاد داشت . چنان که خودماباوجود آنکه به چنین‌انضباطی عادت نداریم و ترك‌عادت هم در ظرف پنج یا ده روز آسان نیست ، از ترس چنان جریمه سنگینی ته سیگار یا کبریت نیم سوخته یاکاغذ باطله را آنقدر نگاه میداشتیم تابه جعبه زباله برسیم .اما اگر آنجا هم میخواستند جریمه رابهانه دوشیدن مردم‌قرار دهندو رقم عایدات شهرداری یا اداره پلیس رابالا ببرند، مطمئن باشید نتیجه‌معکوس می‌گرفتند .زیرا مردم در برابر چیزی که به آنهاتحمیل شود عکس‌العمل‌نشان میدهند و فریب رابی جواب نمیگذارند.

وجود هفت هزار و هفتصد فقره گرانفروشی در ظرف پانزده روز قرینه‌یی است براین که مبارزه باگرانفروشی‌به هدف خودنرسیده است . چون هدف از شدت عمل نسبت به گرانفروشان این نبود که ممر عایدی جدیدی برای اتاق اصناف پیدا شود یاتعدادبیشتری پرونده به دادگاه های کیفرگران فروشان برودو عده بیشتری از اصناف و کسبه‌جلوی میز دادگاه بایستند ، منتها چون سازمان های اجرائی ما نخواسته‌اند این نکته‌را دریابند و اصل رابر افزایش رقم جرایم گرفته‌اند ،مالا گرانفروشی عوض‌این‌که کم‌شود، زیادتر شده است.

آماری که از تعداد پرونده ها و میزان جرایم گرانفروشی در نیمه اول اسفند منتشر شده است برای هیچ دستگاهی افتخار ندارد . این آمار ، بدون هیچ گفت‌وگو ، ادامه‌گرانفروشی راثابت میکند و گواه براینست که هرچه رقم عایدات اتاق اصناف ازمحل جرایم گرانفروشی افزایش یافته ، به همان نسبت برتعداد گرانفروشان اضافه شده است. حال باید بررسی آماری را از جهت عکس شروع کنیم. یعنی با قبول این که کشف و تعقیب هفت‌هزار و هفتصد فقره گرانفروشی در پانزده روز نمیتواند نتیجه مثبتی برای مبارزه باگرانفروشی باشد، باید ببینیم عاملی که‌این نتیجه منفی رابه‌بار آورده کدام است :آیا سختگیری نسبت به گران فروشان‌و اعزام بازرسان و تعیین‌جرایم سنگین و حبس و تبعید سیاست غلطی است یا این که در اعمال و اجرای این سیاست بدرستی عمل نشده ؟!

دست یافتن به چنین جوابی ارزش آن‌دارد که اگر لازم شد، حتی‌سمیناری تشکیل بدهید وموضوع رابه معرض مطالعه کارشناسان و صاحب نظران بگذارید.

سرمقاله

تاکسی‌ها در راه تاکسی شدن!

بدنبال تجدیدنظر در ورودیه تاکسی‌های موجود ، نرخ «تاکسی دربست» نیز دیروز اعلام شد و بطوریکه در خبر آمده بود برای این تاکسی چهل ریال ورودیه و هر کیلومتر ده‌ریال قیمت گذارده‌اند .

تصمیماتی را که درباره تاکسیرانی تهران اتخاذ شده‌است اهل فن با خوشبینی پذیرفته‌اند و عموما اظهار امیدواری‌میکنند که این روش در بهبود وضع ترافیک تهران موثر واقع شود.

ترافیک تهران، بیش از آنچه دستخوش مشکلات ناشی از توسعه شهر و افزایش نفوس‌باشد، دچار عوارض‌شوریدگی وبی‌نظمی است. در دنیا شهر های دیگری هم‌هست که از لحاظ افزایش جمعیت و کمبود وسایل نقلیه عمومی وضعی کم‌وبیش شبیه تهران دارند. اما در کمتر شهری ترافیک تا این درجه عذاب‌دهنده است . به دلیل اینکه نظمی در آن بچشم میخورد.

در تهران، ترافیک تابع هیچ نظم وقاعده‌یی نیست. وسایل نقلیه مفهوم واقعی خود را از دست داده‌اند . بطوری که‌مکرر دیده‌اید بارکش‌ها در تهران مسافربری میکنند، اتومبیلهای شخصی کار تاکسی را انجام میدهند، تاکسی کار اتوبوس را میکند، در حالی که دائما برتعداد وسایل نقلیه اضافه میشود نه‌فقط «پارکینگ» تازه نمیسازند بلکه پارکینگ‌های موجود را یکی بعد از دیگری رویهم می‌کوبند ومبدل به‌ساختمان‌های‌چندین طبقه میکنند. مسافران اتوبوس و تاکسی و حتی صاحبان اتومبیلهای سواری را نمیتوان در گروههای متمایزی طبقه‌بندی کرد و خلاصه همه‌چیز از یک آشفتگی و هرج و مرج واقعی حکایت دارد .

بهمین دلیل هم ، تازمانی که راه‌حل‌های نهائی مانندحداث «مترو» وایجاد خطوط کمربندی و شاهراهها صورت عمل بخود نگرفته است ، باید از طریق بازکردن گره‌های‌کورترافیک آن را از حالت نامتعادل و نامنظم خارج ساخت .

یکی از این گره‌های کور، وضع تاکسی و تاکسیرانی است. در حال حاضر تهران اصولا «تاکسی» ندارد. اتومبیلهای نارنجی‌رنگی که کلمه «تاکسی» بریدنه آنها نقش بسته است از مشخصات تاکسی فقط پلاک و عنوان آن را دارند. نقش‌تاکسی را در تهران اتومبیلهای سرویس یا«تاکسی‌توریست»ها عهده‌دار شده‌اند که ظاهرا باید ساعتی کار کنند و کرایه بگیرند ولی‌عملا جانشین تاکسی شده‌اند. کسی که احتیاج به تاکسی داشته باشد و نخواهد یا نتواند به سرگردانی در خیابان تن دردهد مجبور است بیست، سی تومان بپردازد تا او را از یک نقطه به نقطه دیگر ببرند !

رامحلی که شرکت تعاونی تاکسی‌رانی تهران درنظرگرفته و قرار است از ابتدای سال نو تدریجا بموقع اجراء درآید، کمترین فایده‌اش آنست که به تاکسیرانی تهران یک نظم طبیعی و منطقی می‌بخشد و این خود قدمی است در راه سامان‌دادن به ترافیک تهران .

شعور حیوانات

خوبی دربرابرخوبی

عزیز نسین

سی سال پیش از این کلاس آخر دبیرستان بودم. من ودوستم روزی که خبر قبولی مان را گرفتیم. هر دوازخوشحالی پاگذاشتیم‌به دورفتیم‌بخارج‌ده. باخودمان خوراکی‌هم‌برده‌بودیم.صدای زوزه دلخراش سگی به گوشمان رسید. دنبالش گشتیم. زبان بسته از یک پرتگاه هفت هشت متری پرت شده بود وحالاداشت زیر تفته سنگی زوزه می ـ کشید.

ازنزدیک ترین خانه یک طناب قرض کردیم. دوستم طناب رابه‌کمرش بست و خودش رابه‌سگ رساند وزبان بسته رابالا آوردیم، گرسنه بود، شکمش راسیر کردیم. من می خواستم‌سگ مال‌من باشد، دوستم هم می‌خواست سگ مال او باشد شیرها خط انداختیم سگ مال من شد. باخودم بردمش خانه .به من انس گرفت .هرجا می رفتم دنبالم می‌آمد. درفصل انجیرچینی به‌شکار بلدرچین رفته بودم سگم هم دنبالم بود. وقتی نشانه گرفته‌بودم کبوترنده‌ای راکه روی درخت بودبزنم، سگم پیچیده به پروپایم مراعقب راند. من عصبانی‌شده بودم چونکه شکار از دستم می رفت . چند تالگد به‌سگم زدم اماآو همینجور به‌پروپایم‌می پیچید ونمی گذاشت کارم را بکنم. برگشتم ونگاهش‌کردم ببینم چه مرگش است. دیدم بایک مار خیلی نکره‌گلاویز شده مارسعی می‌کرد به‌او بپیچد ، او هم سعی می کرد مار را خفه کند. می خواستم مارابا‌تیربزنم ،اما می‌ترسیدم تیر به‌سگم بخورد. بالاخره سگم مار را درید و کشت، اما مار هم‌کارش راکرده بود و سگم را نیش زده بود . سگم چند دقیقه بعدزیرپاهایم افتاد و مرد. من اورا‌ازمرگ نجات داده بودم. حالا اوهم با قربانی کردن جان خودش، مرا ازمرگ نجات‌داده بود.

ملاحظاتی درباره «روز پدر»

از : ناصر نجمی

هر سال روز ۲٤ اسفند، روز پدر نامیده شده ودراین روز پدران که در روز مادر هم وظیفه‌ای گران بعهده داشتند و میباید از کیسه فتوت خود هدیه و دست‌خوشی خریداری کرده و به فرزندان خود بدهند تا آنها هم به مادرانشان تقدیم‌نمایند تجلیل‌میشوند. البته‌بزرگترها ازاین امر مستثنی هستند و وضع مالیشان اجازه میدهد که خود شخصا این‌وظیفه را انجام دهند. بهرحال روز مادر را به پاس قدردانی از محبت‌ها و فداکاریهای بی‌شائبه مادرانی که سالها رنج برده و فرزندان خود را بزرگ کرده‌اندا‌علام داشته‌اند واین کاری‌است ضروری و درخور توجه برای انسان‌هائی که‌مقدس‌ترین وظایف را نسبت به جگرگوشه‌های خود به انجام رسانیده‌اند ، تا چند سال پیش ما فقط جشن و روز مادر داشتیم و نامی از پدرها نبود تا اینکه یکی دو سال پیش روز پدر را هم چون روزمادر بمنظور تجلیل از مقام او برپا کردند و پدرها هم روز مخصوصی پیدا کردند تا از ایشان هم یادی نمایند، در گذشته رسم براین بود که روز مادر را روز مادرانی دانسته بودند که اولاد و فرزندان بیشتری آورده بودند که عکس و تفصیلاتشان درجراید می‌آمد و کلی اسباب‌شادی‌وتشویق خانواده‌ها و مادرانی میشد که کثیرالاولاد بودند وشاید هم روز پدر از پدرانی‌تجلیل گرددکه اولادبیشتر واحتمالا شایسته‌تری آورده‌اند. ولی بزعم من باید روز پدر به پدرانی تعلق گیرد که فقط برترین و ارزنده‌ترین اولادو فرزندان‌راتقدیم جامعه میکنند که این‌کار را مدتی پیش شروع کرده‌اند همچون روز مادر که شایسته‌ترین مادر ، مادرانی بودند که بهترین و گرانقدرترین آدم‌ها را به مملکت داده‌اند ، اما درمورد روز پدر در کنار این تقدیس ها و تجلیل‌ها ملاحظاتی دارم که اکنون عرض میکنم. بعقیده من روز پدر شان‌نزول و عظمت بیشتری را بهمراه می‌آورد بخاطر آنکه من و شما پدرانی را می‌شناسیم که وظیفه پدری و مادری رایکجا بعهده دارند و این بجهت آن است‌که‌مادران یاهمسرانی که میباید تا آخرین لحظات زندگی در کنار همسر و فرزندان و درمیان کانون گرم خانواده بمانند ناگهان تحت تاثیر و یک انگیزه غیرمنطقی و غیرانسانی و بصرف وسوسه و اختلاف سلیقه جزئی خانواده را ترک و به آن پشت‌کرده‌اند، فرزندان وشوهررارهاساخته و متعاقب گرفتن طلاق وجدا شدن از همسر ـ یا شوهر دیگر اختیار کرده و یا در خارج‌از کشور به‌تفنن‌پرستی و هوسبازی ویا سیر آفاق و انفس پرداخته‌اند ـ تمام علائق و پیوندهای مادر و

بقیه در صفحه ٤۱

چهل سال قبل درهمین روز

طرز مصرف جرائم نقدی حاصله‌ازقاچاق‌ارز

ماده واحده ذیل در جلسه اخیر هیئت وزراء بتصویب رسید : جزای‌نقدی که برحسب ماده ۹ قانون ارز دریافت می‌شود بمصارف ذیل میرسد ۱ ـ به‌مخبرینی که وقوع جرم‌قاچاق ارزرا اطلاع میدهند ۲۰ درصد ۲ـ به کاشفینی که قاچاق‌ارزرا کشف مینمایند ۳۳ درصد ۳ ـ به روسای‌بازرسی‌یاقائم‌مقام‌آنان که دستور موثری برای کشف قاچاق ارزمیدهند ۵درصد ٤ـ به‌مامورین انتظامی‌که دخالت موثری در کشف داشته باشند ۷درصد۵ ـ برای هزینه‌لازم‌راجع به‌امور ارزی ۵درصد.سی‌درصد بقیه جرائم ارزی که‌در قانون ذکری از آن نشده طبق نظر کمیسیون ارز برای هزینه های لازم تخصیص داده میشود .

کمیسیون خاص

هیئت وزرا همچنین برای استفاده از صدی پنجاه ارز حاصله از صادرات‌کالاهائی که درانحصار دولت بوده و خود دولت صادرمینمایدازقبیل‌توتون، تیاک ،خاک سخ و غیره مقرراتی راتصویب‌کرد.بموجب این تصویبنامه کمیسیونی مرکب از جناب آقای اللهیار صالح معاون وزارت مالیه ، جناب آقای صادق وثیقی معاون‌وزارت تجارت وآقای محمود نریمان کفیل کمیسیون ارز تشکیل‌می شود که گواهینامه های فروش صدی پنجاه مزبور تحت نظر این کمیسیون فروخته خواهد شد وکمیسیون نامبرده برای فروش گواهینامه ها دارای اختیارات تام خواهد برد .

تغییر ماموریت

اراک بریاست ثبت‌احوال‌گیلان آقای پروین رئیس ثبت‌احوال اراک بریاست ثبت احوال گیلان منصوب شدند و بجای ایشان آقای علینقی گودرزی‌که سابقا کفیل‌آمارهمدان‌وبروجرد بودند به کفالت ثبت احوال‌اراک تعیین گردیدند .

اجتماع پیشاهنگان

اداره پیشاهنگی‌در نظردارد برای تقویت روح‌ملیت‌وتحریک شاه‌پرستی ومیهن‌دوستی در پیشاهنگان اجتماعی‌ازپیشاهنگان فارس ، یزد ،اصفهان، بنادر جنوب روز اول سال نو در تخت‌جمشید تشکیل دهد . اقامت پیشاهنگان چهارروز در تخت‌جمشید و دوروزدرشیراز خواهد بود .پیش‌آهنگان تحت سرپرستی رهبران وپایوران خود در مدت توقف خوراک‌خود را شخصا خواهندپخت ووسائل خودرا آماده خواهند نمود . هیئت مدیره‌وعامله اردو عبارتند از آقای بیرجندی معاون فنی پیشاهنگی ،آقای دکتر شریف رهبر پیشاهنگی فارس ، آقای شایگان رهبر پیشاهنگی‌اصفهان، آقای بستا رهبر پیشاهنگی بنادر جنوب . آقای دکتر بصیر بهدار اردو .

تشویق به درس خواندن

آقای محسن تربتی بخشدار داراب برای برانگیختن مردم بدرس خواندن واستفاده از درمجامع ایراد کرد و در اثر کلاسهای‌اکابراخیرا خطابه‌هائی تشویق ایشان بر شماره دانش آموزان افزوده شده است

آگهی حراج

یک پارچه قالی تبریز نقشه ماهی وزمینه قرمز ۲در ۳ به ارزش ۱۵۰ ریال و ۸۰ اصله سماور ورشو ساخت خارجه ارزش ۱۰ ریال و ۸۰ اصله تیر بطول ۳ ذرع و قطر ٤٤ سانتیم با ارزش ۵٦۰ ریال که‌از طرف شعبه اجرای ثبت مهاباد توقیف شده است‌درروز ۲۸ فروردین ماه ۱۳۱۷ ساعت ۳ قبل‌از ظهر در میدان پهلوی مهاباد بمزایده فروخته‌میشود.

رئیس ثبت مهاباد ـ حسن روحانی

«نقل‌از اطلاعات ۱۹ اسفند ۱۳۱٦»

سیر آفاق پردود در دارالخلافه

ابراهیم دیالکتیك شناس

از : ابوالقاسم پاینده

در اثنای سیر افاق پردود ، یعنی گردش دارالخلافه،در خیابان پهلوی کفش زنانه را دیدم که با اتیکت، که البته‌محترم است وبی‌خلل وچیزی همانند اسنادرسمی معتبر، چهار هزار ریال قیمت‌نهاده بودند . در خیابان باغ سپهسالار همان‌کفش را دیدم باقیمت سه هزارریال و در خیابانی آنسوی بنگاه‌امر همشوری بینیم، باقیمت دوهزار ریال. این تفاوت نه ازجنس کفش بود بلکه حاصل سرقفلی بود که درجائی هفت‌وهشت‌وده میلیون و بیشتر ریال است.وجائی‌دیگردوچها و پنج‌میلیون، وجائی ارزانتر یعنی دو سه میلیون ریال. و بحیرتم که‌چرا اقتصاد شناسان دانشگاه تهران برفرضیه ابلهانه رایج که‌قیمت چیزهارا حاصل کارومایه میپندارد قلم‌بطلان نمیکشندو بعنوان ابداع نبوغ بی‌همتای خویش صلانمیدهند که قیمت مرکبی است از کار ومایه وسرقفلی و البته هرجا سرقفلی بیشتر ، قیمت گرانتر .

کمیابی دکه‌را برکتی دیگر نیز هست که دست رقابت کوتاه است و هرکه درسنگر دکه‌ای جا گرفت کلمه‌اش‌نافذ است و حکمش روان و زبانش به‌تعرض گویا، که میخواهی بخر ، نمیخواهی برو و کودکه نزدیک !

چوید دلند وبدبین آنهاکه از شلوغی خیابانها گله‌دارند واین برکت عظیم حاصل از ترافیك را به‌هیچ میشمارندکه خیابان شلوغ، مردم را موقروسنگین رفتار میکند ،و بحکم حدیث معتبر . این از نشانه‌های مومن است که کند رفتار باشد و در معابر، باوقار قدم بردارد که باز بحکم حدیث‌عجله از خصایل شیطان است .

سنگینی ترافیك رابرکت دیگرنیز هست که وقتی چند صد هزار گردونه آتشین در خیابانهای شهر قطار میشود ،طبعا رفتار آن‌کند است و تصادم‌کم، و امنیت‌خیابانهامسلم.

عجیب است که بسیاری مدعیان خود، از این نکته‌روشنتر از آفتاب غافلند که شبانگاه وقتی خیابانها خلوت است از سرعت و شتاب تصادم های مرگبار هست و غول مرگ چون گربه عیبذاکان درکوچه و خیابان پنج‌پنج میگیرد.

اندیشه‌هایی به‌شیوه فلسفه‌سازان

- بروزگاران دراز یکی دوکس‌از بسیار خوش آمد شنیدن تباهی میگیرد اما درهر لحظه یکی ،از نیاز یک کلمه خوش‌آمد که نمیشنود از پای‌میافتد.
- ★ غالب اینست که مردم‌کوتاه بین زبان دراز نیز هستند .
- ★ دروغگوست آنکه مردم زمانه را دورو میشمارد بعضی‌شان سه‌وچهار وپنج روویشتر دارند .
- ★ هرکه بخویشتن‌مشغول‌باشدعاقبت دردنیای‌محصور خویش گم میشود .
- هرکه تعرض بسیار کند پشیمانی بسیاربیند.

خارج از متن

حکایتی به‌تتبع استادان سلف

این حکایت از بیستو چند سال پیش به یادگار است والبته درخور تقلید وتکرار که‌ناگهان بانك برخاست که‌ای فغان که جوانان پشت‌درندو پیران فرتوت مایه دردسر .باید پیران را برون‌راند وجوانان را به‌جانشاند تاکارها رونق دیگرگیرد .

ندانستم درجاهای دیگر چه شد اما درآموزش وپرورش که آنروزها هنوز فرهنك بود نزدیك به سیصد دبیر مجرب‌رابافتخار بازنشستگی رسانیدند. اینان در روزگاران پیشین از بیستوچند سالگی بکار آغاز کرده بودند و در پنجاه و چند سالگی سی سال خدمت مستمر داشتند وبه‌حکم قانون‌می‌باید بروند وجا برای جوانان خالی کنند .

اماای‌دریغ که جای این‌ناجوانان خالی ماندو نوجوانی نبودکه بتوان بجایشان نشاند بحکم ضرورت همه‌این بازنشستگان را بازنشانیدند.صرفه جوئی سنگینی شد اما برای آنها که حقوق‌پیشین را بتمام می‌گرفتند باحق تدریس نوو غالبا بیشتر از حقوق . بدین‌گونه جوانان نیامدند ، پیران‌بجای ماندند و برای کار قدیم دستمزدنو گرفتند .

باوجود تغییر نرخ تاکسی‌ها

تاکسی‌ها هنوز هم به خیابانهای فرعی نمی‌روند!

در کنار تغییر نرخ تاکسی‌ها، باید متوجه بود که رانندگان دیگر برای مسافران ایجاد ناراحتی نکنند!

درحالیکه چهارروز از تغییر نرخ تاکسی‌ها میگذرد، رانندگان تاکسی همچنان از رفتن به خیابان های فرعی خودداری میکنند! تغییر نرخ‌تاکسی‌ها، ازیکسو سبب شد که رانندگان تاکسی، دیگر ازمسافران چندنفری فرارنکنند اما درعین حال، مسافران چندنفری که‌تا چهار روز پیش‌از اخیر افاده رانندگان تاکسی نسبت بخود گله‌ها داشتند، برای سوار شدن به‌تاکسی عجله‌وشتاب بخرج‌نمی دهندو گلوی‌خود رابرای صداکردن تاکسی پاره نمی‌کنند!

چهار روز از تغییر نرخ تاکسی ها میگذرداما هنوز مشخص نشده است که نرخهای جدید میتواند میان رانندگان تاکسی و«مسافران چندنفری» تفاهم برقرار کند.

این« تفاهم »، همان چیزی‌است که بعنوان فلسفه اصلی تغییر نرخ تاکسی ها عنوان‌و اعلام شده است. در چنین گیرو داری است که شرکت تعاونی تاکسیرانی، ورود تاکسی های سبز دربست رانیز به خیابان های تهران « با چهارتومان ورودیه » بعنوان‌آخرین کلید حل مشکل تاکسی‌در تهران اعلام داشته است.

تاکسی های سبز رنك قراراست ازاول سال آینده به خیابان های پایتخت سرازیر شوند و بموجب طرحی که‌در دست است طی ۲تا ۳سال آینده کلیه تاکسی های نارنجی تهران به تاکسی های‌سبز دربست تبدیل خواهدشد.

حالا، صرفنظر از مساله تغییر نرخ تاکسی ها، مشکل دیگری برای مسافران ایجاد شده است و آن بخاطر سپردن انواع تاکسی های موجود در تهران و طرزکار و نرخ هرکدام ازاین تاکسی‌های جوراجور و رنگارنك است!

درحال حاضر، در تهران پنج نوع تاکسی چه بصورت دربست و چه بصورت عمومی کار میکنند این تاکسی هاعبارتند از:

تاکسی نارنجی، تاکسی‌سرویس، تاکسی فرودگاه، تاکسی تلفنی و تاکسی های دربست شرکت های خصوصی کرایه اتومبیل.

ازاول سال جاری دو نوع‌دیگر بر انواع تاکسی‌های تهران‌اضافه میشود: یکی تاکسی های دربست سبز رنك و دیگری « سیتی‌پاس» یا مینی‌بوسهای شهری که‌هرکدام ۲۸ نفر ظرفیت دارند (۱۴ نفر نشسته و ۱۴ نفر ایستاده)!

در واقع ازاول سال آینده تهران هفت نوع تاکسی خواهد داشت که تعداد همه آنها به‌حدود ۱۶ هزار دستگاه میرسد، حالا سئوال اساسی این است که در تهران باوجود اینهمه تاکسی‌های رنگارنك بالاخره‌مشکل‌تاکسیرانی حل خواهدشد یانه؟

صف‌های طویل ونرخهای جدید!

هم دویست متر بیشتر نیست نمی خواست راه راست خودرا کج‌کند و از شاه به اسکندری به‌پیچد. زن مسافر میگفت: آقای‌راننده! ما از خرید برمیگردیم، بار ما سنگین است، سه تاکرایه هم ازماگرفتی، مسافر دیگر هم که نداری پس چرا برای این ۲۰۰ متر اینقدر چانه میزنی؟

وراننده مگفت: دلم میخواهد واین ۲۰۰ متر را نمی روم تاشما اینقدر سرما منت نگذارید که سه‌تاکرایه داده‌اید! خوب، سه نفرید و بایدهم‌سه‌تاکرایه‌بدهید!

درخیابان‌تخت جمشید (ابتدای ویلا) دوخانم‌مسافرکه‌قصدرفتن به میدان شهناز را داشتند می‌گفتند: نرخ تاکسی، می‌بایست تغییر میکرد اما دو برابر شدن نرخ آن برای دونفر و چهاربرابر شدن آن برای چهار نفر فکر می کنم برای بعضی هاندکی زیاد است.

در خیابان کورش کبیر ـ حوالی سینما ریولی، آقای علی مشتاقی معلم دوره راهنمائی میگفت:

تغییر نرخ تاکسی عملا مشکلی را در زمینه کمبود تاکسی‌نخواهد گشود. در همین یکی دو روزه هم عملا می‌بینیم که راننده ها اگرچه برای مسافران چند نفری لبخند میزنند، اما بهرحال‌همچنان از سوار کردن مسافران خیابان های فرعی خودداری میکنند. در همین خیابان، محمد رضا نیك‌مراد صاحب فروشگاه خرازی میگفت:

تغییر نرخ تاکسی ها تاحدودی کار درستی بود، خصوصا که‌قرار استنرخ بنزین نیز تغییر کند اما شرکت تاکسیرانی یاراهنمائی و رانندگی باید متوجه باشند که رانندگان تاکسی مثل سابق مسافران راناراحت نکنند و مثلا موظف شوند خانواده‌های چندنفری را تامنزل یا محل کاریا مرکز خرید هرچند که در خیابان های فرعی باشد برسانند و در صورت تخلف ازاین امر مجازات شوند.

تاکسی های دربست، نه!

دیشب یك دانشجوی دانشگاه تهران بنام نعمت احمد زاده ضمن تماس تلفنی با گروه گزارش اطلاعات در باره‌تاکسی های دربست سبز رنك که قرار است ازاول سال آینده در خیابان های‌تهران بکاربپردازند میگفت:

تجربه نشان میدهد که‌تاکسی های دربست، هیچ مشکلی را برای مسافران تاکسی حل نخواهد کرد و در عوض احتمال دارد که تاکسی های سبز رنك، ضمن این‌که قیمت های جدید را حفظ میکنند، چندین مسافر هم سوار کنند واین احتمال به یقین نزدیك است زیرا کمبود تاکسی سبب خواهد شد که تاکسی های‌سبز پس‌از مدتی خودبخود به سوار کردن چند مسافر تکی میپردازند. تاکسی های نارنجی قبلی هم از اول قرار بود بصورت دربست کار کنند اماعملا بصورت اتوبوس‌های کوچك درآمدند درحالی که نرخ های جدید آنروزی راحفظ کردند. تازه، اگربعضی‌ازطبقات‌پردرآمد نیاز به تاکسی دربست‌داشته‌باشند میتوانند ازتاکسی تلفنی یاتاکسی های کرایه شرکت های خصوصی استفاده کنند.

یك کارمند تلویزیون (خانم ملیحه زنجانی) نیز در تماس تلفنی خودبا اطلاعات معتقد بود که بجای تنوع تاکسی ها، باید بر تعداد آنها افزود، این خانم می گفت. آنچه بعنوان ناراحتی و کمبود تاکسی های سرویس و نارنجی است‌نه‌تعدادرنگ‌تاکسی ها! بنابراین، اگر واقعا قرار مشکل اصلی مسافران مطرح‌است است مشکل تاکسیرانی در تهران حل شود، باید بر تعدادتاکسی های نارنجی و تاکسی های‌سرویس به میزان کافی افزوده شود. تغییر رنك تاکسی‌هاوبراه‌انداختن‌تاکسی های دربست و لوکس، مشکلی از پیش پای اکثریت مسافران برنمیداردکه هیچ، برسرگردانی و سردرگمی آنها خواهد افزود.

نرخ‌تاکسی برای مسافران چند نفری تغییر کرد امانرخ های جدید طی چهارروزی که‌از اجرای آن‌می گذرد نتوانسته از طول صف های طویل مسافران منتظر، کم کند.

انتظار همیشگی برای تاکسی ـ

حتی مسافرانی‌که‌انبوهی‌ازبارو تعداد تاکسی های تهران آنقدر کم معطلی و انتظار طولانی، به انتظار پیداکردن‌تاکسی‌خالی هنوز هم بصورت انتظاری تلخ‌برای مسافران‌تاکسی وجود دارد. حالا تاکسی ها از مسافران چند نفری، بنه همرامدارند فرار نمی کنند، اما است که هنوزهم‌نمیتوان بدون مقصد رسید!

حرفهای مسافران تاکسی

درخلال چهار روزی که از تغییر نرخ تاکسی میگذرد، گرهی از مشکل انبوه عظیم مسافران همیشه منتظر تاکسی گشوده نشده است و برهمین قیاس است که بسیاری از مسافران تاکسی معتقدند که تاکسی های سبز دربست نیز با ورود خودبه خیابان ها، کاری از پیش نخواهدبرد.

این‌که برنظر بسیاری ازمسافران تاکسی تکیه میکنیم، نتیجه نظر خواهی های گزارشگران ما از مردم طی پریروز و دیروز است.

حدود ظهر سه شنبه همین هفته در دومین روز تغییر نرخ تاکسی ها، گزارشگران ما در خیابان شاه ـ تقاطع اسکندری، شاهد دعوای لفظی شدید یك خانواده سه نفری باراننده تاکسی بودند. خانواده سه نفری که از خیابان نادری سوار تاکسی شده بودند در تقاطع شاه ـ اسکندری‌اصرار داشتندکه راننده در قبال سه کرایه‌ای که‌از آنها گرفته باید آنها رابداخل خیابان اسکندری ـ تقاطع سامان ـ برساند اما راننده به بهانه این که موقع ناهار است وراه باقیمانده تامقصد

تلفن منزل اینجانب به ۲۷۹۵۹۵ تغییر یافته است

حسن صدر

۲۴ ساعت!

MONACO

فقط درعرض ۲۴ ساعت با:

آشپزخانه‌های مدرن پیش ساخته چوبی موناکو

(ساخت ایتالیا) آشپزخانه خود را نوکنید.

نمایشگاه مبل موناکو ـ خیابان پهلوی ـ پائین تر از سه راه آریامهر

شماره ۷۴۶ ـ تلفنهای ۴۸ ـ ۸۹۰۸۴۷

شرکت کشتیرانی ایران اکسپرس لاینز

باکمال مسرت ورود کشتی (ماریتالئون هارت) را اعلام میدارد این کشتی درتاریخ ۲۵ بهمن از بالتیمور حرکت کرده و در تاریخ ۱۷ اسفند در خرمشهر پهلوگرفته وهمان روزشروع به تخلیه نموده است.

نمونه‌ای دیگرازبرنامه کشتی‌های این شرکت ازامریکابه ایران

کشتی (آرگون رین‌بو) سفر ۱

حرکت از	نیویورك	۲۴ اسفند
	جارلستون	۲ فروردین
	میامی	۵ فروردین
ورود به خرمشهر		۲۹ فروردین (تخلیه کنار اسکله)

کشتی (جوهانایو) سفر ۷

حرکت	ازنیواورلئان	۱۲ فروردین
	هوستون	۱۶ فروردین
	بالتیمور	۲۲ فروردین
	نیویورك	۲۶ فروردین
ورود به خرمشهر		۱۹ اردیبهشت (تخلیه کنار اسکله)

خواهشمند است برای کسب اطلاعات بیشتر به نمایندگی ایران اکسپرس لاینز مراجعه فرمائید

شرکت سی. من. پاك با مسئولیت محدود

تهران
خیابان ثریا شماره ۱۳۰
تلفن: ۹ـ۸۲۵۰۷۶ ـ ۸۳۳۹۸۱ ـ ۸۲۹۷۳۳

خرمشهر
خیابان فردوسی شماره ۷۰
تلفن: ۲۹۴۱ـ۵۰۹۸ـ۳۴۴۱ـ۳۹۹۱

● یک شماره استثنائی، فوق العاده، بامزایای بیسابقه

شماره مخصوص نوروز
اطلاعات بانوان

در ۱۴۸ صفحه، با تابلوهای متعدد، تقویم، عکس های چهار رنگ، جوایز نفیس، مقاله‌ها و داستان ها و پاورقی های فوق العاده

● یك پاورقی تازه از نویسنده باذوق پرویز قاضی سعید ← تپه‌های بلنداندوه

چند داستان کوتاه شورانگیز وهیجان آور از سیروس آموزگار پرویز قاضی سعید، سیاوش بشیری، صادق جلالی وفادی

● با یك فانتزی شیرین و خواندنی از «ف. جلوه»، یك طنز جذاب واستثنائی از هادی خرسندی، و گزارش هنری مفصل نویسنده موشکاف و باریك بین «جلیل فیض‌اللهی»

بادهها مقاله درباره نوروز، زیبائی، برازندگی وهمه جلوه‌های زندگی

برای این شماره، جوایز ارزنده وبیسابقه‌ای نیز تهیه دیده‌ایم

سه‌شنبه ۲۴ اسفند (هفته آینده) بشما تقدیم میشود

از: گاردین وفرانس پرس

بوتو: مشکلات یک پیروزی بزرگ

بوتو درجریان مبارزات‌انتخاباتی؛ نظام دمکراسی بابنیادهای استوار اقتصادی واجتماعی

ذوالفقارعلی‌بوتو نخست‌وزیر پاکستان در انتخابات روز دوشنبه پیروزی بزرگی بدست آورد. حزب خلق‌پاکستان (وابسته به بوتو) بیش از سه چهارم کرسیهای پارلمان جدید را دردست خواهد داشت جدا از ۱۵۸ کرسی که حزب خلق پاکستان در پارلمان اشغال‌کرده بوتو می‌تواند روی پشتیبانی هشت نامزد مستقل که بطور غیرمستقیم درمناطق عشایرنشین انتخاب‌میشوند و شانزده نماینده اقلیت‌های مذهبی و زنان حساب کند.

باین ترتیب بوتو در پارلمان از یک اکثریت بیش از ۱۸۰ کرسی از مجموع ۲۱۶ کرسی برخوردار خواهد بود. کلیه وزیران کابینه بوتو که‌نامزد نمایندگی‌بودند انتخاب شده‌اند خود بوتو نیز از هفته‌ها قبل از «کارکانا» در ایالت سند به نمایندگی انتخاب شده‌بود زیرادراین‌حوزه انتخاباتی رقیبی دربرابر نخست‌وزیر پاکستان وجود نداشت.

در ایالت پنجاب پرجمعیت‌ترین ایالت‌پاکستان که بوتو پیروزی چشمگیری بدست‌آورد پورسانتاژ شرکت‌کنندگان در رای‌گیری خیلی بالا بود.

برخلاف پیش‌بینی برخی از ناظران سیاسی فشار مخالفان در انتخابات روز دوشنبه چشمگیر نبود. مخالفان بوتو تنها در ایالت مرزی شمال غربی کشور موفقیت هائی بدست آوردند.

نامزدهای مستقل بویژه عبدالقیوم‌خان، وزیر کشور سابق و رهبر اتحادیه مسلمان که ماه قبل برای آزمایش شانس کابینه را ترک کرد کاملا «له» شدند درعوض همه رهبران جناح‌های مختلف به پیروزی دست یافتند.

باین ترتیب در پارلمان جدید یک جناح مخالف نسبتا نیرومند در برابر اکثریت وجود خواهد داشت. اصغرخان رهبر حزب «طریق‌الاستقلال» در انتخابات روز دوشنبه به نمایندگی انتخاب شد اما موفقیتی را که برخی از ناظران سیاسی برای وی پیش‌بینی کرده بودند بدست نیاورد. اصغرخان در دو حوزه انتخابیه پیروز شد اما در ۳حوزه دیگر شکست خورد. اصغرخان که ازاین شکست سخت خشمگین شده دولت را به «تقلب» در رای‌گیری متهم کرده است اصغرخان معتقداست که در آرای زنان در بسیاری از حوزه های انتخابیه «دست‌کاری» شده است.

عبدالحافظ پیرزاده وزیر آموزش وپرورش پاکستان که از حوزه کراچی به نمایندگی انتخاب شده بنوبه خود مخالفان را به اخلال در جریان رای‌گیری متهم کرد. خونین‌ترین حوادث درجریان مبارزه انتخاباتی در رای‌گیری در کراچی روی‌داد که منجر به کشته‌شدن ۹نفر و زخمی گردیدن پانصد تن دیگر گردید در آمار رسمی تعداد کشته شدگان در جریان حوادث انتخاباتی در سراسر کشور ۸ کشته و تعداد زخمی‌ها ۱۳۰ نفر ذکر شده است.

سوسیالیسم اسلامی

باوجود اتهاماتی که مخالفان وارد میکنند پیروزی بوتو خیره‌کننده است. نخست‌وزیر پاکستان که در خانواده‌ای ثروتمند از زمین‌داران بزرگ پرورش یافته «مرد شگفتی‌ها» توصیف شده است.

او که تحصیلات خود را در رشته حقوق سیاسی پایان‌داده فلسفه‌سیاسی خودرا«سوسیالیسم اسلامی» نام نهاده است.

بوتو ۴۹ سال دارد و یکی از جوان‌ترین رهبران طراز اول در آسیاست برخی‌ها او را دشمن آشکار فئودالیسم نیاکان خود می‌دانند. او مردی‌است شرقی که راه و روش فکری غرب را به درستی فهمیده است. وی‌دردانشگاه کالیفرنیا دربرکلی و در دانشگاه آکسفورد بریتانیا تحصیل کرده است و به عنوان یک سیاست‌پرداز تجربی اراده و تصمیم قاطعی از خود نشان داده است. او پس‌از شکست پاکستان در جنگ ۱۹۷۱ تقریبا دست‌تنها، پاکستان را برپا خیزاند در آن هنگام دولت بنگلادش (پاکستان شرقی پیشین) تاسیس شد و پاکستان غربی پیشین به دولت جدیدپاکستان مبدل شد. پاکستان جدید با آینده‌ی‌نامعلوم مواجه شد درحالی که مردم‌آن پس از شکست به دست ارتش هند روحیه خود را از دست داده بودند.

بوتو آنگاه به ریاست جمهوری ملتی ۶۵ میلیونی رسید که بیشتر آنها هم کشاورزان‌بیسواد هستند.

دو سال بعد بوتو از مقام ریاست جمهوری کنارگیری کردو بعنوان نخستین وزیر پاکستان زمام امور را بدست گرفت. آنگاه پس از ۱۳ سال دیکتاتوری نظامی که برپاکستان مسلط بود حکومت غیر نظامی برپاداشت و بخاطر برقراری نوعی دموکراسی که انتخابات اخیر آغاز رسمی آن بود قانون اساسی تازه‌ی پدید آورد ـ او نخواست که‌این قانون اساسی نسخه دوم قانون های مشابه در غرب باشد، او قانون اساسی جدید را مناسب حال پاکستان میداند ـ اگر چه رقیبان سیاسی‌اش بااین نظر او موافق نیستند.

ذوالفقار علی بوتو در ژانویه ۱۹۴۸ در ایالت سند که در آن‌هنگام جزئی از هند بریتانیا بود زاده‌شد، پس‌ازپایان تحصیلاتش درکالیفرنیا و آکسفوردبه‌عضویت انجمن‌وکیلان دادگستری لندن درآمد و هنگامی که به پاکستان بازگشت، درکالج مسلمانان سند ۵ سال به تدریس حقوق اساسی پرداخت.

در سال ۱۹۵۸ در حکومت فیلدمارشال ایوبخان بوزارت رسیدواز سال ۱۹۶۳ تا ۱۹۶۶ وزیر امور خارجه پاکستان بود در سال ۱۹۶۷ بررهبری حزب چپگرای جدیدی برگزیده شد. و در دسامبر ۱۹۷۱ پس ازآن که هند به حمایت از چریک‌های‌ملی‌گرای بنگال شرقی وارد عملیات نظامی شد، پرزیدنت یحیی‌خان‌تشکیل یک‌حکومت غیر نظامی را اعلام کرد که بوتو در آن عنوان معاون نخست وزیر و وزیر امور خارجه را داشت. آنگاه بوتو برای توضیح موقعیت کشورش در سازمان ملل به نیویورک رفت و چند روز بعد ارتش پاکستان در پاکستان شرقی شکست خورد.

روز ۱۹ دسامبر ۱۹۷۱ پرزیدنت یحیی‌خان سقوط کرد و روز بعد از آن بوتو بعنوان رئیس جمهوری تازه با قدرت نظامی کامل زمام امور پاکستان را بدست گرفت. از آن پس بوتو علاوه بر رهبری پاکستان رهبری حزب مردم پاکستان را برعهده داشته و سیاست های سوسیالیستی را در این کشور اعمال کرده است، او قانون اساسی جدیدی به پاکستان عرضه داشت که در اساس دارای پایه های اسلامی و نظام حکومت پارلمانی استوهنگامی که انتخابات عمومی را اعلام کرد به حزب های مخالف نیز اجازه داد که نامزد های انتخاباتی خود را تعیین و معرفی کنند.

بدین ترتیب بود که ۹ حزب مخالف‌ائتلافی بنام «اتحاد ملی پاکستان» پدید آوردند ورهبران آنها در جریان مبارزه های انتخاباتی بوتو را متهم به دخالت غیر قانونی در امر انتخابات کردند ولی بوتو مصرانه گفت که انتخابات‌ورای گیری کاملا آزاد است، او همچنین پیش‌بینی‌کرد که مخالفان وی اگر هم پیروز شوند قادر به حکومت برپاکستان نیستند.

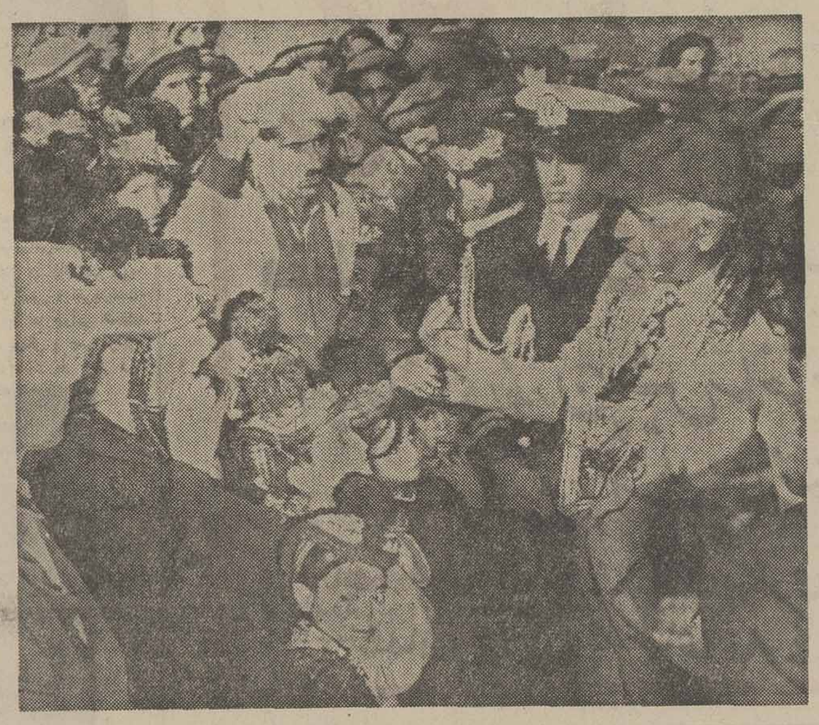

بوتو در میان مردم پاکستان

بوتو با پیروزی در انتخابات نه فقط نظام دموکراسی را در پاکستان استوار کرده بلکه راهی را آغاز کرده است که بنیاد های اقتصادی و اجتماعی کشورش را استوار کند.

نتیجه های انتخاباتی در عین حال نشان میدهد که مردم پاکستان هرج و مرج طلبی و بی‌بندو باری های سیاسی را محکوم کرده‌اند و خواهان جامعه‌ی‌آرام و آماده برای پیشرفت هستند مخالفان بوتو که سعی میکردند در زیر نقاب ظاهری اسلامی اصول منسوخی را مستقر کنند اکنون متوجه شده‌اند که رای دهندگان پاکستانی دیگر در زیر نفوذ مرتجعان و افراطی های هرج و مرج طلب نیستند. آنها که درواقع به اصول مورد نظر بوتو رای اعتماد داده‌اند، همچنین توفیق های اورادرگذشته تائید کرده‌اند. و بوی امکان تازه‌ی داده‌اند که برای خوش بختی آنها و پیشرفت پاکستان کوشش بیشتری کند. پیروزی بوتو در عین حال از لحاظ ثبات سیاسی شبه قاره هند اهمیت فراوانی دارد.

در اواخر هفته اخیر خیابانهای لاهورمملو از جمعیت بود که همگی شعارهائی را یکصدا میخواندند.

هزاران اتومبیل و قریب به ۵۰۰ هزار نفر از مردم پاکستان در تظاهرات انتخاباتی لاهور، مهمترین مرکز انتخاباتی پاکستان شرکت جسته بودند.

ذوالفقار علی بوتو درحالیکه کلاه کپسیک ماثوئی برسر داشت شخصا حزب خلق پاکستان را درتظاهرات انتخاباتی رهبری میکرد. و حزب اتحاد ملی پاکستان درحالیکه گروهی از جوانان پیشاپیش آن در حرکت بودند درتظاهرات‌انتخاباتی شرکت جست.

نقشی که این تظاهرات درمبارزات انتخاباتی پاکستان ایفا کرد بقول چند نشریه مستقل پاکستان نشان دهنده فقدان روحیه دمکراتیک در هر دو گروه رقیب انتخاباتی بود. حزب اتحاد ملی پاکستان، حزب اقلیت اینکشور بوتو را دیکتاتور میخواند. ولی مساله بهمین‌سادگی ختم نمیشود.

تغییر چهره سیاسی

شاید حرف بوتو در این مورد که گفته‌بود حکومت بر پاکستان کار دشواری است تا حدی درست باشد «عوامل نهائی و پشت‌پرده‌ای در این کشور وجود دارد که انجام هرگونه برنامه‌عمرانی را دچار وقفه میسازد.»

قبل از اینکه مخالفین بوتو متحد شوند شاید بوتو فکر میکرد بتواند باانجام یک انتخابات شخصیت دیگری به چهره سیاسی پاکستان بدهد لکن انتخابات اخیر عکس تصورات او را ثابت کرد.

بوتو قصد دارد در دوران پنجساله آینده زمامداری خود هم خود را مصروف اداره صحیح صنایع این کشور سازد و مهمتر از آن در مورد بالابردن میزان محصولات کشاورزی که یک‌اقدام ضروری و لازم است دست به اقدامات مفیدی بزند.

کنترل مستقیم فعالیت‌های کشاورزی از طرف دولت و اتحاد با برخی از مالکان عمده این‌کشور بعنوان مقدمات این کار تلقی میشود.

ولی باید توجه داشت چنین تدابیری فراتر از سطح تشخیص و درک رای‌دهندگان پاکستانی است. بطوریکه دکتر مباشر دبیر کل حزب خلق پاکستان گفته است: «برای مردم مشکل است که دریابند دلیل این تغییرات چیست بخصوص اینکه این اقدامات با منافع شخصی آنها مغایر باشد.»

«مردم فقط فساد و عدم اداره صحیح را می‌بینند ولی قادر نیستند درک کنند که درجامعه‌ای که ثروت‌ها بطور غیرعادلانه‌ای تقسیم شده است نمیتوان یکباره دست به یک اقدام اساسی زد بنحوی که یکشبه همه این بی‌عدالتی‌ها را ازمیان برداشت.»

مشکل دیگر کشور پاکستان فقر طبیعی این کشور است بطوریکه امکانات موجود اجازه نمیدهد باین زودیها پاکستان را به یک جامعه صددرصد مرفه مبدل ساخت.

یکی از طرفداران بوتو در جریان نطق انتخاباتی خود گفته بود ممکن است رای‌دهندگان پاکستانی بخاطر نارضایتی از دولت فعلی نه‌بخاطر اعتقاد به حزب مخالف رای‌دهنده لکن آنها باید بدانند که اگر دولت نتوانست خواسته‌های آنهارا تامین سازد از حزب‌اقلیت نیز کاری ساخته نیست.

حزب اتحاد ملی پاکستان درصورت پیروزی میتوانست حداقل برای یک دوره کوتاه‌پاکستان‌را به عدم ثبات و هرج ومرج بکشاند و پریشانی بیشتر اوضاع اقتصادی را بدنبال داشته باشد و تازه پس از این دوره نیز معلوم نبود اوضاع پاکستان بهتر از این شود. باوجود این گروهی از مردم پاکستان به‌این ریسک تن‌دردادند لکن اکثریت خواهان درقدرت ماندن بوتو شدند اکنون بوتو با درس‌هائی که از انتخابات اخیر آموخته است و باتوجه به روبروبودن با یک اقلیت که همواره میتواند تهدیدی برای اوباشد با هوشیاری و احتیاط بیشتری اقدام خواهد کرد. اما انتخابات اخیر پاکستان و برخوردهائی که در جریان آن بین‌گروه‌های رقیب روی‌داد نشان‌دهنده این‌حقیقت است که برای رسیدن به یک دمکراسی واقعی‌ملت پاکستان هنوز راه درازی درپیش دارد.

مسلمانان هند به گاندی رأی میدهند

از: صفا حائری فرستاده اطلاعات

در حالیکه چند روز بیشتر به شروع انتخابات پارلمانی هند نمانده، ناظران سیاسی‌و مطبوعات هند اکثرا پیش‌بینی و پیش گویی میکنند که بانو ایندیراگاندی نخست وزیر هند اینبار نیز با برنده شدن در انتخابات به رهبری ملت هند ادامه خواهد داد.

برای بدست آوردن اکثریت در پارلمان ۵۴۱ نفری هندبانو گاندی نیاز به دست کم ۲۷۱ کرسی دارد. در حال حاضر حزب کنگره ۳۵۰ نماینده در لاک سباح (مجلس شورای‌ملی هند) دارد و ناظران گمان میبرند که حزب کنگره اکثریت کرسیهای پارلمان هند رانصیب خود خواهد کرد.

با وجود این برخی از ناظران سیاسی نتایج انتخابات هند را باین مسئله وابسته‌می‌دانند که مخالفان چگونه از موضع کنونی ضد کنگره‌ای خود استفاده خواهند کردبادر نظر گرفتن نفوذ دیر پای‌حزب کنگره و بانو گاندی در میان توده های عظیم مردم هند و نیز روستاها انتظار میرود که حزب کنگره بانوگاندی اکثریت پارلمان رابدست خواهدگرفت.

در حال حاضر مسائلی‌که‌دست اندر کاران انتخاب هند اعم از هواداران حزب‌کنگره‌و مخالفان روی آن تکیه میکنند عبارتنداز مسائلی چون تنظیم خانواده‌گرانی و مسائل بهداشتی شهر های بزرگ بظیر دهلی‌نو و بمبئی.

حزب کنگره بانو گاندی از طریق رسانه های گروهی ـ رادیو تلویزیون و مطبوعات و نیز بوسیله نطقها و سخنرانیهای گسترده‌بتوده‌های مردم وعده میدهد که‌با پیروزی حزب کنگره در انتخابات پارلمانی اصلاحات اساسی و نیز مبارزه با گرانی اولویت تنظیم خانواده، و نیز توجه بیشتر به بهداشت شهر های بزرگ همچنان ادامه خواهد یافت.

طرفداران بانو گاندی در پاسخ بایراد ها و انتقاد های بعمل آمده از برنامه تنظیم خانواده و نیزمسئله عقیم‌کردن در پاسخ نکوهش های‌مخالفان اظهار میدارند که سال گذشته رویهمرفته هفت میلیون زن و مرد داوطلبانه در گوشه و کنار هند خود را عقیم کردند و این پیروزی بزرگی برای طرح‌تنظیم خانواده‌بشمار میرود.

دلیل مهم دیگر بانو گاندی و حزب کنگره هند در پاسخ بانتقادات مخالفان مسئله قیمت ارزاق عمومی است در روستا ها ۸۰ درصد از ۶۰۰ میلیون جمعیت کشور هند سکونت دارند اوضاع نسبت به گذشته بهبود چشمگیر یافته و نرخ ارزاق و نیازمندیهای روزانه مردم ثابت نگهداشته شده‌است بانو گاندی با برقرار کردن امنیت در روستاها و ایجاد سهیلات در رسیدن ارزاق به دست مردم توانسته است اکثریت روستائیان رابطرفداری و هواداری از حزب کنگره متمایل سازد.

یکی از اقدامات مهم بانو گاندی برچیدن زاغه ها ومعت ثر!

آبادها ازمناطق فقیر نشین‌شهر های بزرگ بوده دولت بانو گاندی ساکنان این زاغه ها و معت آبادها را در مناطق دیگر اسکان داده است همین فکر سالمتر و تمیزتر کردن شهرها از مفت‌آباد ها و زاغه ها و پیراستن حاشیه ها خیابانهاو پیاده روها از ولگرد ها و افراد بیکاره یکی از پیروزیهای در خور اعتنای دولت بانو گاندی بوده و برای قشر های اصلاح طلبو هواداران‌تمیزتر نگهداشتن شهر ها مسئله‌ای بسیار توجه انگیز بوده است بخصوص آنکه ولگرد هاو متکدیان اینک در کار های گوناگون ازجمله ساختن‌جاده ها مشغول کار شده‌اند.

امتیاز گاندی

از سوی دیگر هر چند رهبران برجسته مخالفان چون جای جایا پراکاش نارایان یا «موراجی دیسای» با آنکه از این امتیاز برخوردارندکه تازه ازادی خود را بازیافته‌اند با وجود این هیچکدام از این مخالفان قدرت تجربه اعتبارملی وبین‌المللی و سابقه کار خانم گاندی رادراداره کشوروسیعی چون هند ندارند و این یکی‌از بزرگترین امتیازهای حزب‌کنگره بشمار می‌آید.

از سوی دیگر در میتینگهای انتخاباتی گسترده‌ای که حزب کنگره و نیز مخالفان در این روز های حساس پیش از انتخابات برگزارمیکنندطرفداران حزب کنگره بخاطر فزونی شمارشان وضع بهتری دارندو کمتر مفسری با در نظر گرفتن این حقایق اوضاع حاضراست در باره‌پیروزی احتمالی‌مخالفان پیشگوئی کند اکثر ناظران سیاسی را اعتقاد بر این است که خانم گاندی هنوز ورق‌های برنده خود را (رونکرده) ودر صورت رو کردن‌این ورق‌های برنده بیکباره امید مخالفان به پیروزی ممکن است نقش برآب شود مخالفان خانم گاندی در مبارزات انتخاباتی‌و میتینگهایی که تشکیل میدهند بیشتر ازهر مسئله دیگرروی‌وضع‌فوق‌العاده که بانو گاندی برقرار کرده و نیز بازداشت سرمداران‌مخالفان تکیه میکنند در حالیکه احتجاج هواداران بانو گاندی و نیز مدلولهائی که خود وی برای این اقدام برشمارده از دیدگاه بسیاری موجه‌است‌بانو گاندی در آغازاستقراروضع‌فوق‌العاده در هند روی این نکته تکیه کرد که برخی کانونهای‌خارجی و عوامل هرج و مرج طلب میخواستند توطئه‌ای رادرهند پیاده کرده و این کشور رابه آشوب و نا امنی بکشانند و خانم گاندی تنها با بوجود آوردن حالت فوق‌العاده می‌توانست از سرنوشت شومی که در انتظارهند بودجلوگیری بعمل آورد.

حکومت خانم گاندی‌ازسوی دیگر با بوجود آوردن‌محیطی آزاد برای مذاهب گوناگون‌و متنوع هند بخصوص‌مسلمانان توانسته است نظر موافق پیروان مذاهب‌مختلف‌بخصوص مسلمانان را نسبت به حزب کنگره جلب کند از اینرو انتظار بی جائی نخواهد بود اگراو توقع داشته باشد درانتخابات قریب‌الوقوع از حمایت‌بیدریغ پیروان مذاهب مختلف نیز برخوردار شود بانو گاندی بخصوص در اعطای آزادیهای درخور توجه بمسلمانان هند اینک میتواند روی پشتیبانی بیدریغ میلیونها مسلمان حساب کند.

آنچه که در حال حاضردر محیط حساس هند مطرح‌است این است که بانو گاندی در انتخابات آینده از چه تاکتیکی برای از میدان بدر کردن مخالفان خود استفاده خواهد کرد مسئله‌سنجای گاندی‌پسر خانم گاندی در حال حاضر تبدیل بداغترین آتوی‌مخالفان بانو گاندی شده است آن‌ها میگویند پسر ۳۱ ساله خانم گاندی با استفاده از نفوذمادر توانسته است جایگاه رفیع کنونی خود در صحنه‌سیاست هند را بدست آورد درحالیکه هواداران خانم‌گاندی میگویند سنجای گاندی گو اینکه از رهنمونهای مادر و تجربه‌های طولانی او در سیاست‌بهره‌مند شده اما خود توانسته روی پای بایستد و لذا مقام بلندپایه او و نفوذی که احتمالا در سیاست حزب ودولت هنددارد از کارآمدی خود او ناشی میشود.

آقای رام وزیر کشاورزی ۷۶ ساله هند با بریدن ناگهانی از دولت خانم گاندی کوشید خون تازه‌ای به مخالفان او برساند با آنکه نمی‌توان انکار کرد که کناره گیری او ضربه سختی برای بانو گاندی بود اما نمی‌توان گفت که این‌کناره گیری تاثیر تعیین کننده‌ای در نتایج انتخابات هند و مالا پیروزی بانوگاندی‌بجای‌خواهد گذارد. رام یکی‌از نیرومندترین و در عین حال با وفاترین و قدیمترین یاران خانم گاندی بشمار بود.در عین حال رهبری جناح راست حزب را بعهده داشت.

با آنکه هنوزعلل کناره‌گیری رام ازکابینه‌هند بدرستی‌روشن نیست باوجود این میتوان روی این مسئله تکیه کرد که وزیر سابق کشاورزی چنین‌می پندارد که در صورت پیروزی مخالفان شایسته‌تر از هرکسی دیگر در رهبری آینده ملت‌هند است. بانوگاندی مسلمادرخنثی کردن تاثیر کناره‌گرفتن رام اقدامی خواهد کرد. و این را حتی هواداران رام نیزمی‌دانند. بانو ایندیراگاندی با نزدیکتر شدن تاریخ انتخابات هند بتشکل توده های طرفدار خود بخصوص در روستاها پرداخته و از برنامه های اصلاحی آینده‌خود برای‌بهبود زندگی آنان بتفصیل سخن‌می‌گوید. در این میانه نمی‌توان نفوذ کلام دختر جواهر لعل نهرو در میان گروههای کثیر مردم هند را نیز نا دیده‌گرفت.

گزارش کامل دیدار نمایندگان فلسطین واسرائیل

ملت فلسطین باید سرنوشت خودرا بدست گیرد

Jeune afrique
HEBDOMADAIRE INTERNATIONAL INDEPENDANT
N° 840 DU 11 FEVRIER 1977

سئوال ـ حالا به یک‌پرسش حساس‌میرسیم: شما چطور بانمایندگان سازمان آزادی‌بخش فلسطین برای اولین بار تماس برقرار کردید؟

جواب ـ از لطف عوامل واسطه وبامیان‌جیگری آنها ما خبرداشتیم که سازمان آزادی بخش فلسطین با مرامنامه ماآشنائی یافته است‌اشخاصی که بایک طرف ویاطرف دیگر رابطه داشتند کوشیدند تا اسباب برقرار شدن تماس رافراهم کنند. ازبرکت‌این مجاهدات بود که بالاخره اولین برخورد میان مابعنوان نمایندگان‌صهیونیسم اسرائیلی ـ وآنها بعنوان نمایندگانی از سازمان آزادی‌بخش فلسطین دراوت ۱۹۷۶ ـ درپاریس جامه‌عمل پوشید.

شما باید بخوبی درک کنید که چنین مراوده‌ای در بدو امر «پدیده‌ای» بود که از هر لحاظ تازگی داشت آنچه که برای ما اهمیت داشت مذاکره کردن با«فلسطینی‌ها» بطور اعم نبود چون‌برای شخص‌من کاملا آسان و ممکن است که در هرزمان باشهرداران استادان دانشگاه و مهندسین فلسطینی در بیت‌المقدس ـ درهبرون ـ در رام‌الله ـ در نابلوس و یادرهر یک‌ازسایر شهر های اراضی اشغال شده غرب رود اردن تماس‌بگیرم و مذاکره کنم آنچه که بطور اساسی اهمیت داشت این بود که ما بتوانیم با سرکردگان مردم فلسطین ـ یارهبران سازمان آزادی‌بخش فلسطین ملاقات و مذاکره کنیم.

حتی برای آنها نیز مسئله مهم عبارت از این بود که با اسرائیلی ها مذاکره کنند چون اینکار راقبل از آن نیز بارها انجام داده‌بودند: نمایندگان «راکاح» یعنی‌حزب کمونیست اسرائیل که‌به‌شوروی گرایش دارد و اعضای سازمان های مذهبی اسرائیل و چپگرایان و یا افراد گروه های ضد صهیونیست اسرائیلی در گذشته بارها بافلسطینی‌ها و حتی باسازمان آزادی بخش فلسطین تماس گرفته بودند. مسئله اصلی گفتگو کردن با اسرائیلی های متفاوتی بود که آشکارا خودرا نمایندگان صهیونیسم معرفی میکردند. و پدیده‌ای که اندکی جلوتر از آن سخن گفتم مربوط به همین نکته‌است.

رخنه درحصار

از زمانی که فیصل ووایزمان در ۱۹۱۸ مکاتبات تاریخی خودرا انجام دادند این‌نخستین مرتبه‌ای بودکه عده‌ای‌ازرهبران اعراب‌باصهیونیست هایی وارد گفتگو میشدند که خودرا به صراحت نمایندگان یک شورای اسرائیلی باشعار های ازاین قبیل معرفی کرده‌اند:

«کشور اسرائیل محق‌است تاپیوندناگسستنی خویش را با صهیونیسم ویامردم یهودی درسراسر جهان حفظ کند. کمااین که‌کشور عربی فلسطین آینده نیز باید محق باشدتاپیوند خودرابادنیای عرب ازدست ندهد» این قسمت از شعار های ما مضمون ماده ۱۰ مرامنامه‌ای است که بنام مانیفست شورای اسرائیلی برای صلح اسرائیل و فلسطین ازطرف ما انتشار یافته‌است.

پدیده کاملا نوظهور برقراری تماس‌ومذاکره مستقیم بین گروهی از نمایندگان صهیونیسم اسرائیلی و عده‌ای از رهبران سازمان آزادی‌بخش فلسطین رابابد به اعتقاد من ـ رخنه‌ای ژرف و واقعی در حصار ستبری که تاکنون میان ملل اسرائیل و فلسطین حایل بوده‌است‌به‌شمار آوردو این رخنه ـ پیروزی سزاوار ستایشی است که دریک زمان نصیب‌هردو طرف شده است.

از ۱۹۱۸ به بعد اگر ملتهای اسرائیل و فلسطین تماسی با یکدیگر داشته‌اند ـ این تماس جز بصورت اصطکاک های خونین و مسلحانه‌حاصل نشده است در طول مدتی که آن تاریخ را از زمان کنونی جدا میکند هیجانی آکنده از نفرت های متقابل ارواح هردو ملت را مسخر ساخته است. ما میدانستیم که درپاریس سروکارمان با کسانی خواهدبود که نماینده رزم‌آوران ملت فلسطین هستندو آنها نیز به‌نوبه خود خبرداشتند که در برخورد بامامسروکارشان با مشتی کودکان مدرسه آواز دسته‌جمعی نخواهدبود.

«ویلد» یکی از اعضای هیات مذاکره‌کنندگان اسرائیلی در پاریس درجه ژنرالی دارد و آنهم نه ژنرالی درکارو احترام ـ بلکه ژنرالی در «تساهال» که‌ارتش رسمی اسرائیل است. خود من ـ هنگ ارتش اسرائیل هستم و «بایل» (یکی دیگر از مذاکره کنندگان اسرائیلی) سرتیپ نیروی چترباز اسرائیل است.

من دریکی از کتابهایم نوشته‌ام که‌تماس های آینده بین اسرائیلی‌هاو فلسطینی ها باید بین اشخاصی انجام گیرد که برای دفاع از امر خویش بایکدیگر درمیدان کارزار جنگیده‌اند و ذهن و روح آنان از غرور و مناعتی‌که میتواند حاصل چنین پیشینه‌ای باشد اشباع شده است‌ما باید ملاقات کنندگانی باشیم که‌هردو طرف‌بیک اندازه احساس غرور می‌کنیم و آنچه که‌در پاریس پیش‌آمد دقیقا ازهمین قماش مراودات است. ما قبل ازآنکه راه پاریس را درپیش بگیریم آگاهی داشتیم که چه اشخاصی دربرابرمان قرارخواهند داشت وبهمین دلیل هیجان خارق‌العاده‌ای درخود احساس میکردیم.

مذاکرات نخست

سئوال ـ به‌این حساب آیا مذاکرات پاریس به آسانی انجام گرفته‌است؟

جواب ـ شروع‌این مذاکرات از آنچه که من فکر میکردم‌راحت تربوده است ولی مابه‌هیچ وجه‌آن سهولتی راکه‌شماتصور می‌کنید احساس نکرده‌ایم. حتی‌اکنون نیز چیزی بنام سهولت‌در مذاکرات ماوجود ندارد. مخصوصا هنگامی که بحث به مسائل مهم کشیده میشود کارما ابدا راحت نیست. برخلاف‌تصوری که ممکن است برای عده‌ای بوجود آمده باشد تنها جزئیات و دقایق فنی نیستند که دشواریهای فراوان ایجاد می‌کنند. فلسطینی‌ها از طرف خودشان و ما از طرف خودمان دائما بامشکلات دستو پنجه نرم می‌کنیم. واژه «آسان» را باید بکلی از قاموس تماسهای ماحذف کرد. هیچ چیز دراین‌مذاکرات آسان نیست ودر آینده نیز چنین نخواهدبود. اگر کسی بهشما بگوید که مذاکرات نمایندگان صهیونیسم و سازمان آزادی بخش فلسین در پاریس میتواند سهل‌باشد ـ ابدا تردیدی دربور نکردن این ادعا روانداریم. کاری که‌ما درپیش گرفته‌ایم متضمن دشواریهایی است که واقعابزرگ وخارق‌العاده است. ما هرقدمی که‌دراین مذاکرات به جلو برمیداریم بر تعداد موانع وبر عظمت آنها نیز افزوده میشود. چون در هردو طرف کسانی وجود دارند که‌ازکاری که ما در صدد انجام دادن آن هستیم بیزارند و حتی فکر مذاکره‌نیز قلبهایشان را از نفرت مالامال میکند.

سئوال ـ حتی‌درخارج از اردوهای متعارض‌نیز چنین وضعی وجود دارد؟

جواب ـ بدون ذره‌ای تردید ـ در همه جا کسانی وجود دارند که‌میل‌ندارند سخنی از مذاکره بشنوند.

سئوال ـ آیا فکر می‌کنید مذاکراتی که با میانجیگری کیسینجر وزیر خارجه سابق امریکا پس‌از جنگ ۱۹۷۳ بین اعراب و اسرائیل انجام گرفته افتتاح باب‌مذاکره مستقیم بین اسرائیلی هو فلسطینی‌ها راآسان‌تر کردمو یاباعث‌جلوگیری از آن شده‌است؟

جواب ـ مذاکرات «دور کیسینجر» گفتگوی اسرائیلی هاو فلسطینی ها رانه تسهیل کردمونه باعث جلوگیری ازآن شده است. اگر من اجازه داشته باشم که‌از «بشیربن محمد» (یکی ازمفسران مجله افریقای جوان) نقل‌قول کنم مانند اوخواهیم گفت که مذاکرات «دور کیسینجر» در طریق‌خط انجام گرفته است. آنها مسئله راتحریف کرده‌اند. من از سالهاقبل گفته‌ام که‌در قلب مسئله‌مناقشات اسرائیلی‌هاو فلسطینی‌ها قرار گرفته است. کاری که کیسینجر انجام داده کوشش‌برای‌مداوا کردن یک‌دست بجای‌تلاش برای درمان قلب بوده است. درحالیکه ماوقوف داریم که تمام بدن‌بیمار است تمام منطقه خاورمیانه ـ در شعاعی آنچه که اسرائیل وکشورهای‌عرب‌وهمراه آن فلسطینی‌ها رادربر میگیرد ازبصره تاکازابلانکا بیماراست وقلب این‌بیماری کشمکشی است که فلسطینی هاو اسرائیلی هارا دربرابر یکدیگر قرار داده است. روشی که‌ما تجویز و پیش بینی می‌کنیم دقیقا عبارت از مداوا کردن قلب بیمار است. نه حفظ یکی از بازوهای او.

دیگر بکلی آن‌زمان‌رسیده است که مردم فلسطین وظیفه سرنوشت خودرا بدست بگیرند آنها مردمی هستند که تاکنون همه‌کس به آنان ستم‌کرده است. برعهده رهبران آنهاست که سرنوشت ملت خویش را بدست بگیرند. ملتی که از ۳ میلیون نفرتشکیل میشودو بیش‌از تمام اعراب دیگر رنج کشیده‌است.

ناتمام

طاعون مرده است!

هفته گذشته، و تقریبا همزمان با چاپ گزارشی که دران پزشکان متخصص هشدار داده بودند که بیماری سل نوزادان یک تادوازده ماهه را تهدید می کند، دستگاه جدید تهیه (ب - ث - ژ) - واکسن سل - درانستیتو پاستور مورد بهره برداری قرار گرفت.

این دستگاهِ که از مدرن ترین و مجهزترین دستگاههای تهیه واکسن دنیا است، میتواند در سریع ترین زمان، مقدار زیادی واکسن تهیه کند.

بطور کلی ایران اکنون می تواند دهها نوع واکسن برای ایجاد مصونیت دربرابر انواع - بیماریها تهیه و تولید کند. دراین زمینه ما تابدانجا پیش رفته‌ایم که می توانیم نیاز تعدادی از کشورهای دیگر را ازاین بابت برآوریم.

نکته جالب اینکه همین واکسن ها موجب ریشه کن شدن پاره‌ای از بیماریهای خطرناک درایران شده است. از جمله می توان از «طاعون»، این مرگ سیاه را نام برد که درگذشته شنیدن نامش عرق مرگ برپیشانی می - نشاند. به گفته یک مقام مسئول و آگاه درپانزده سال اخیر حتی یک مورد طاعون - انسانی درایران دیده نشده است.

موضوع اساسی اینکه برای آنکه من و شما از گزند میکرب و ویروس درامان باشیم، گروهی گمنام، اما متخصص و متبحر درکار خویش، شب و روز، درازمایشگاهها و درمیان میلیون - ها میکرب زندگی میکنند. کاراینان به راستی ستودنی و قابل احترام است.

این متخصصین برای تهیه واکسنی که دریک لحظه به ما تزریق میشود و مارا از خطر ابتلا به بیماری های مرگ زا مصون نگه میدارد، کارهای مختلف و خطرناکی انجام میدهند.

مثلا برای تهیه واکسن وبا آنها میکروب را در محیط غذائی مخصوصی کشت می کنند و بیست و چهار ساعت درگرمای ۳۷ درجه نگاه میدارند تارشد کند. بعد آنرا با آب فیزلوژی (آب نمک ۸/۵ درهزار) مخلوط می کنند و درمرحله بعد، بوسیله حرارت ۵۶ درجه میکروبها را کشته و پس از تعیین تعداد میکروب درهر سانتی متر مکعب سترون بودن آنرا آزمایش می کنند تا یقین حاصل شود که میکروب زنده‌ای در «شیرابه میکروبی» وجود ندارد.

بعد شیرابه بدست آمده را طوری درنوعی دیگر ازآب فیزیولوژی (آب پنج درهزار فنل دار) اضافه می کنند که هرسانتی متر مکعب آن ۴ میلیارد میکروب کشته شده داشته باشد. محصول بدست آمده همان واکسن ضد و با است.

نقش حیوانات

طرز تهیه واکسن ضد آبله بگونه‌ای دیگر است. ابتدا، ویروس مخصوص آبله را اززیر شکم به گوساله ازمایشگاهی تلقیح می کنند و گوساله را تحت شرایط خاصی نگاه میدارد. دراین شرایط گوساله نباید بخوابد و حتما باید سرپانگاهداشته شود. بعداز یک تادو هفته، ویروس دربدن گوساله تکامل می یابد و بیماری آبله دربدن حیوان گسترده میشود. دراین حالت حیوان را روی تخت مخصوصی می خوابانند و سرش را ازتن جدا می کنند. بعداز آنکه خون حیوان از بدنش خارج شد، باوسائل مخصوص، پوست تلقیح شده را می تراشند و با گلسیرین مخلوط می کنند و مواد لازم را برای غلیظ کردن و یا رقیق کردن به ان می افزایند.

متاسفانه، و چه ما بخواهیم و یا نخواهیم، حیوانات مختلفی باید فدا شوند تا انسان دربرابر بیماریها مصونیت پیدا کند. بعنوان مثال، درهمین انستیتو پاستور تهران هرسال ۱۵۰ گوساله برای تهیه مواد اولیه واکسن ضد آبله بطور مصنوعی بیمار می شوند. ازاین تعداد گوساله حدود ۲۰ میلیون واحد واکسن ضد آبله تهیه میشود.

علاوه برگوساله، سه نوع حیوان دیگر درانستیتو پاستور قربانی سلامت انسان میشوند:

موش، خوکچه هندی و خرگوش.

همه این حیوانات عاری از هرگونه میکروب نگاهداری میشوند تازمانی که نوبت بیماری مصنوعی آنها فرا برسد. آن زمان بدن هرکدامشان سرشار از میکروبهای بیماری زا خواهد شد و از همین بدنهای میکروبی است که واکسن های مختلف برای سلامت بشر ساخته میشود.

علاوه براین سه حیوان، درقسمت دیگری از آزمایشگاههای انستیتو پاستور انواع کک ها نگاهداری میشوند.

کک ها که ۱۸ تا ۲۰ سانتی متر می پرند در شیشه هائی محبوسند که تا ۳۰ سانتی متر ارتفاع دارد. این کک ها دراتاقی مخصوص که بین ۸۵ تا ۹۵ درصد رطوبت دارد نگاهداری میشوند. هدف از نگاهداری کک ها این است که متخصصان دریابند میکروبها چگونه بوسیله کک ها انتقال می یابند و حیوان چگونه حیوان دیگر یا انسان را میگزد و میکروب را وارد بدن او میکند. انواع و اقسام کنه ها نیز در انستیتو پاستور نگاهداری میشود. این کنه ها از اقصی نقاط مملکت جمع آوری شده تانوع میکروب و نحوه انتقال بیماری توسط این حیوانات کوچک اما پرخطر ازمایش شود.

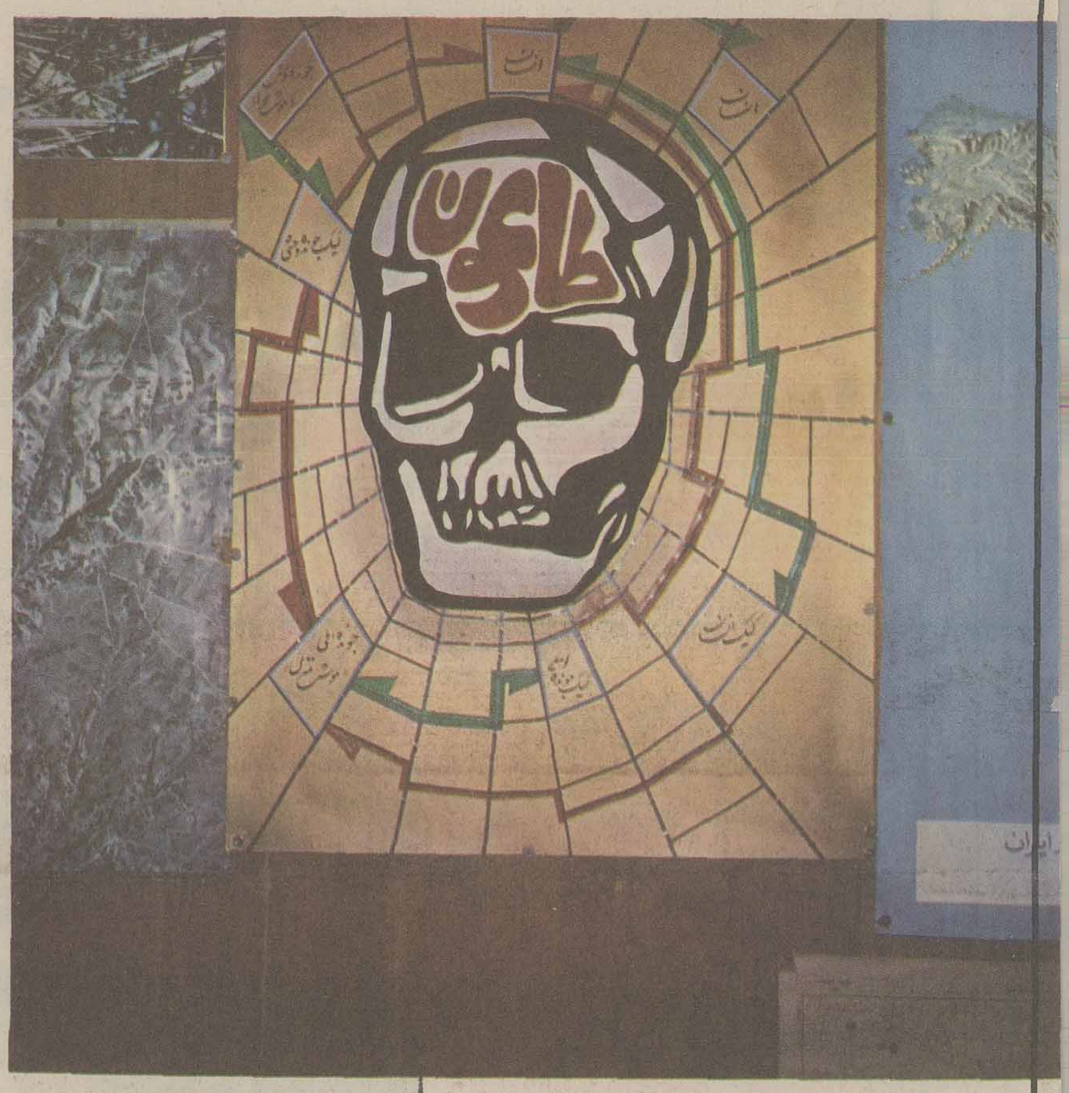

با تخفیف نوروزی
فقط تا ۲۸ اسفند

نمایشگاه و فروشگاه امیرفرهنگ

لوازم خانگی خارجی موردنیاز شما را

تلویزیون رنگی - اجاق گاز - یخچال فریزر - ظرفشوئی ولباسشوئی
وکلیه سیستمهای صوتی

اقساطی وباتسهیلات بسیار
درخانه شما تحویل میدهد

نمایشگاه وفروشگاه امیرفرهنگ
خیابان شاه بین چهارراه دانشگاه وفروردین شماره ۲۸۲ تلفن ۶۶۰۶۹۸ - ۶۴۳۰۳۵
بهترین مارك برای بهترین انتخاب شما

باآرامش سفر کنید

حساب پس انداز در گردش بانک ملی ایران
آرامش خاطر شما را در مسافرت تأمین میکند

صندوق پس‌انداز بانك ملی‌ایران

شرکت ملی ذوب آهن ایران

آگهی استخدام

شرکت ملی ذوب‌آهن بمنظور تکمیل کادر خود در شرکت سهامی ذوب‌آهن آریامهر (اصفهان) تخصص ها زیر را با حقوق و مزایای مکفی و برخورداری از امکانات ویژه استخدام مینماید :

۱- فوق لیسانس و یا لیسانس در رشته مهندسی معدن با پنجسال سابقه کار
۲- فوق لیسانس و یا لیسانس در رشته مهندسی معدن
۳- فوق لیسانس و یا لیسانس در رشته مهندسی برق
٤- فوق‌لیسانس و یا لیسانس در رشته مهندسی مکانیک
٥- فوق لیسانس و یا لیسانس در رشته مهندسی معماری
٦- فوق لیسانس و یا لیسانس در رشته مهندسی الکترونیک
۷- فوق لیسانس و یا لیسانس در رشته مهندسی راه و ساختمان .
۸- فوق دیپلم و دیپلم در رشته برق .
۹- فوق دیپلم و دیپلم در رشته مکانیک .
۱۰- فوق دیپلم و دیپلم در رشته راه و ساختمان.
۱۱- فوق‌دیپلم در رشته برنامه‌نویسی .
۱۲- راننده پایه‌یکم.
۱۳- مونتور اسکلت فلزی
۱٤- مونتورمکانیک
۱٥- تعمیرکار مکانیک
۱٦- جوشکار برق و کاربیت
۱۷- تراشکار
۱۸- برقکار
۱۹- بنای نسوزچین
۲۰- راننده لیفتراک با گواهینامه ویژه
۲۱- کارگرباسواد بامدرک ششم ابتدائی و یاسیکل
۲۲- آهنگر
۲۳- نقاش ساختمان
۲٤- شیشه‌بر
۲٥- تکنیسین نقشه‌برداری (فوق دیپلم)
۲٦- بنای عمومی
۲۷- آرماتوربند
۲۸- نجار قالب‌بند
۲۹- تعمیرکار رادیو و تلویزیون .

داوطلبان میتوانند برای آگاهی بیشتر و ثبت‌نام همه‌روزه باستثنای روزهای پنجشنبه و جمعه و ایام تعطیل به اداره کاریابی و استخدام شرکت ملی ذوب آهن ایران واقع در خیابان کاخ شمالی شماره ۱۳۰ ویا اداره کاریابی و استخدام شرکت سهامی ذوب‌آهن آریامهر واقع در ٤٥ کیلومتری جاده اصفهان - شهرکرد مراجعه نمایند

م الف ۱۸۳٥

Alfa Romeo

برای سفارش و رزرو اتومبیل های
آلفارومئو
مدل ۱۹۷۷ چهاردرکه مشمول تخفیف سودبازرگانی است
به نمایندگی انحصاری در ایران
شرکت قزلباش
روزولت میدان ۲۵ شهریور ساختمان منوچهری پلاك ۲۹۵
تلفن ٥ - ۸۳۰٥٤۳ مراجعه فرمایند
تعمیرگاه مرکزی : خیابان فرصت (شاهرضا)
کوچه‌آذرنوش تعمیرگاه بیتا

باهمکاری ۲۰ گروه فرهنگی از جمله البرز ـ آذر ـ اتفاق ـ پرند ـ جاویدان ـ خوارزمی ـ جالینوس ـ زاگرس سازمان آموزش مکاتبه‌ای کنکور دانشگاه ها ـ کورش مرجان ـ نیاکان و هشترودی

پنجشنبه ۱۹ اسفندماه
۲۵۳۵ ـ شماره ۱۵۲۵۸

ویژه داوطلبان کنکور، پنجم و ششم متوسطه و دوره نظری

اطلاعات

آموزش جبر و حساب نظری

عبدالحمید عطوفی

مسئله اول ـ مختصات نقطه ای ازمحورطولها را پیدا کنید که ازنقاط $A\left|\begin{matrix}-1\\-3\end{matrix}\right.$ و $B\left|\begin{matrix}1\\-1\end{matrix}\right.$ بیك فاصله باشد.

مسئله دوم ـ نقطه ای روی خط $3x-5y+6=0$ پیدا کنید که فاصله اش ازدو نقطه $A\left|\begin{matrix}2\\-4\end{matrix}\right.$ و $B\left|\begin{matrix}2\\8\\5\end{matrix}\right.$ برابرباشد.

مسئله سوم ـ نقاط $A\left|\begin{matrix}3\\a+1\end{matrix}\right.$ و $B\left|\begin{matrix}a\\a-1\end{matrix}\right.$ مفروضند a راحساب کنید تافاصله نقطه B از A برابر $2\sqrt{5}$ باشد.

مسئله چهارم ـ $A\left|\begin{matrix}a-3\\a+1\end{matrix}\right.$ و $B\left|\begin{matrix}-1\\2\end{matrix}\right.$ مفروضند درصورتیکه زاویه خط AB بامحور $x'ox$ درجهت مثلثاتی برابر 30° باشد a راحسابکنید.

مسئله اول ـ چون نقطه متعلق بمحور طولها است لذا مختصات آن رامیتوان چنین فرض کرد $C\left|\begin{matrix}\alpha\\0\end{matrix}\right.$ حالا نقطه C بایداز دونقطه بیك فاصله باشد پس باید $CA=CB$ باشد.

$$CA=\sqrt{(x_C-x_A)^2+(y_C-y_A)^2}$$

$$CA=\sqrt{(\alpha+1)^2+(0+3)^2}=\sqrt{\alpha^2+2\alpha+10}$$

$$CB=\sqrt{(\alpha-1)^2+(0+1)^2}=\sqrt{\alpha^2-2\alpha+2}$$

$$\sqrt{\alpha^2+2\alpha+10}=\sqrt{\alpha^2-2\alpha+2}$$

$$\alpha^2+2\alpha+10=\alpha^2-2\alpha+2$$

$$2\alpha+10=-2\alpha+2$$

$$4\alpha=-8 \qquad \boxed{\alpha=-2}$$

مسئله دوم ـ چون نقطه متعلق بخط $3x-5y+6=0$ است لذا اگرطول آنرا α فرض کنیم این طول باید در خط صدق کند وضمناهمین نقطه فرضی باید از A و B بیك فاصله باشد.

$$x_C=\alpha \text{ بفرض } \Leftarrow 3\alpha-5y_C+6=0$$

$$3\alpha+6=5y_C \qquad y_C=\frac{3\alpha+6}{5}$$

$$C\left|\begin{matrix}\alpha\\\frac{3\alpha+6}{5}\end{matrix}\right. \qquad CA=CB$$

$$CA=\sqrt{(\alpha-2)^2+\left(\frac{3\alpha+6}{5}+4\right)^2}$$

$$CB=\sqrt{(\alpha-2)^2+\left(\frac{3\alpha+6}{5}-\frac{8}{5}\right)^2}$$

$$\sqrt{(\alpha-2)^2+\left(\frac{3\alpha+6}{5}+4\right)^2}=\sqrt{(\alpha-2)^2+\left(\frac{3\alpha+6}{5}-\frac{8}{5}\right)^2}$$

$$\cancel{(\alpha-2)^2}+\left(\frac{3\alpha+6}{5}+4\right)^2=\cancel{(\alpha-2)^2}+\left(\frac{3\alpha+6}{5}-\frac{8}{5}\right)^2$$

$$\left(\frac{3\alpha+6+20}{5}\right)^2=\left(\frac{3\alpha+6-8}{5}\right)^2$$

$$3\alpha+26=\pm(3\alpha-2)$$

$$3\alpha+26=-(3\alpha-2)$$

$$6\alpha=-26+2$$

$$6\alpha=-24$$

$$\alpha=\frac{-24}{6} \qquad \boxed{\alpha=-4}$$

مسئله سوم ـ

$$AB=\sqrt{(x_A-x_B)^2+(y_A-y_B)^2}$$

$$2\sqrt{5}=\sqrt{(3-a)^2+(a+1-a+1)^2}$$

$$2\sqrt{5}=\sqrt{9+a^2-6a+4}$$

$$2\sqrt{5}=\sqrt{a^2-6a+13}\rightarrow 20=a^2-6a+13$$

$$a^2-6a-7=0$$

$$(a-7)(a+1)=0$$

$$a=7,\ a=-1$$

مسئله چهارم ـ چون زاویه خط بامحور x ها مشخص است طبق تعریف ضریب زاویه $m=tg\alpha$ پس $m=tg\,30^\circ$ خواهد بود لذا $m=\frac{\sqrt{3}}{3}$.

ازطرفی ضریب زاویه خطرکه ازدو نقطه A و B میگذرد برابراست $m=\frac{y_2-y_1}{x_2-x_1}$ بااین که این دومقدار باید مساوی بامسئله خواهیم داشت.

$$\frac{\sqrt{3}}{3}=\frac{a+1-2}{a-3+1}=\frac{a-1}{a-2}$$

$$\sqrt{3}a-2\sqrt{3}=3a-3$$

$$\sqrt{3}a-3a=2\sqrt{3}-3 \qquad a=\frac{2\sqrt{3}-3}{\sqrt{3}-3}$$

$$a=\frac{2\sqrt{3}-3}{\sqrt{3}-3}\times\frac{\sqrt{3}+3}{\sqrt{3}+3}=\frac{6-3\sqrt{3}+6\sqrt{3}-9}{3-9}$$

$$\boxed{a=\frac{1-\sqrt{3}}{2}}$$

سئوالات مسائل ملی و میهنی کنکور

تهیه وتنظیم از : رنگچی

۶ـ نام سابق رامسر چه بوده است ؟
۱ـ علی‌آباد ۲ـ مشهدسر ۳ـ سخت‌سر ۴ـ انزلی
جواب درست شماره ۳ است
۱ـ علی‌آباد نام سابق شاهی بوده است
۲ـ مشهدسر نام سابق بابلسر بوده است
۴ـ انزلی نام سابق بندرپهلوی بوده است
۷ـ چه روزی از شجاعان شهید تجلیل بعمل می‌آورند ؟
۱ـ ۲۱ آذر ۲ـ ۲۱ فروردین ۳ـ ۲۱ مهر ۴ـ ۲۱ دی
پاسخ درست شماره ۲ است
۱ـ ۲۱ آذر تفویض سلطنت به سردار سپه (۲۴۸۴) و فتح آذربایجان و قلع‌وقمع دموکراتیان (۲۵۰۵)
۲ـ ۲۱ مهر ـ تاسیس دانشگاه رضاشاه‌کبیر (۲۵۳۳) ودانشگاه تربیت معلم (۲۵۳۳) و دانشگاه سپاهیان انقلاب (۲۵۳۳)
۴ـ ۲۱ دی ـ بهره‌برداری از لوله نفت تهران ـ رشت (۲۵۲۱)
۸ـ اولین بانکی که درایران‌ایجاد شدچه نام داشت ؟
۱ـ بانک شاهنشاهی ۲ـ بانک استقراضی روس ۳ـ بانک‌جدید شرقی ۴ـ بانک ملی ایران
جواب درست شماره ۳ است
۱ـ بانک شاهنشاهی در ۱۲۶۸ بوسیله انگلیسی‌ها در ایران (تهران) ایجاد شد و تا سال۱۳۰۹اجازه‌چاپ و انتشاراسکناس را بعهده داشت
۲ـ بانک استقراضی روس در ۱۲۶۹ بوسیله روس‌ها درایران (تهران) ایجاد شد
۳ـ بانک ملی ایران در ۱۳۰۷ در زمان شاهنشاهی رضاشاه کبیر در ایران ایجاد شد و از ۱۳۰۹ تا ۱۳۳۹ انتشار وچاپ اسکناس را بعهده داشت .
۹ـ هلیل‌رود به کجا میریزد ؟
۱ـ باتلاق جازسوریان ۲ـ باتلاق گاوخونی ۳ـ حوض سلطان (قم) ۴ـ بختگان (تبریز)
پاسخ صحیح شماره ۱ است
۲ـ زاینده‌رود به باتلاق گاوخونی میریزد
۳ـ رودهای کرج ـ جاجرود ـ ابهر ـ شور ـ ساوه ـ قم به دریاچه قم میریزند
۴ـ رود کر به بختگان میریزد

نخستین ساعت و ماشین حساب الکترونیکی با هم روی مچ شما از پولسار آمریکا

سه سال پیش پولسار نخستین ساعت الکترونیکی جهان را به دوستداران پدیده‌های مدرن و کارآمد معرفی کرد.
وامروز بازهم پولسار آمریکا باتکنیك برترخود به‌آفرینش نخستین‌ساعت و ماشین حساب الکترونیکی توأم برای مردان پیروزمند زمان ما دست یافته است.
دقت و کارپولسار برای پانصد سال‌وماشین حساب الکترونیکی‌درهمین‌مدت تضمین شده است.

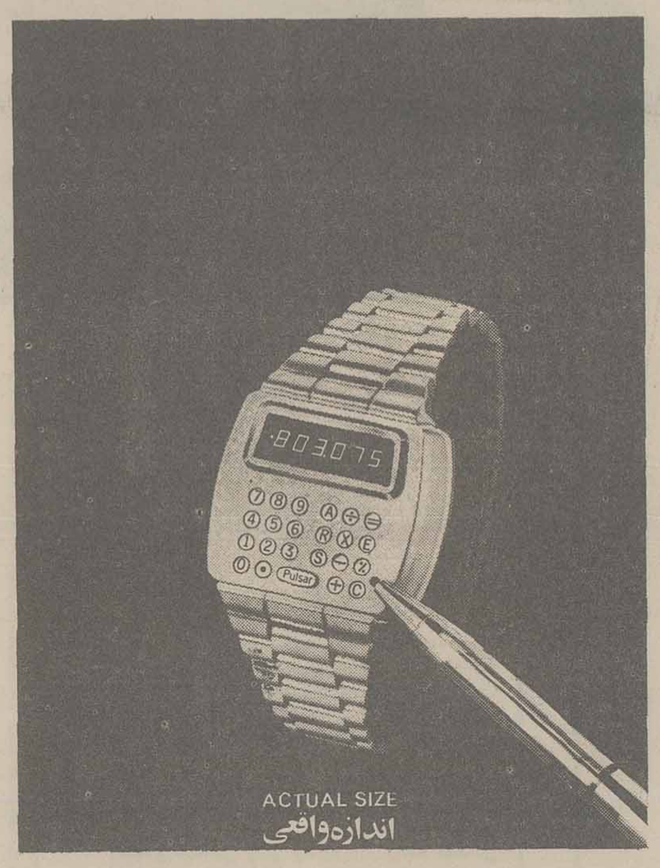

ساعت کامپیوتر انقلابی پولسار
که به اندازه یك ساعت مچی‌است دارای مشخصات زیر است:

ـ چهار عمل اصلی، درصد وممیز رامحاسبه میکند.
ـ تاسه سال‌ضمانت میشود.
ـ دریك ظرف‌آب میتوان‌آنرا فرو برد.
ـ باطری‌آن تایکسال‌کار میکند.
ـ چراغ دیژیتال‌آن تاچند قرن دوام دارد.
ـ دقت ساعت‌آن طوری است که ممکن است در یکسال فقط ۶۰ ثانیه جلو وعقب برود.
* یك قلم دوسره از طلای ۱۲ با ساعت جدید پولسار همراه است. با نوك پلاستیکی یك سرآن میتوانید ماشین حساب را بکار بیندازید وباسردیگر آن‌که یك خودکاراست ارقام را بنویسید.
* تاد کمه () را فشار ندهید پولسار شماکار ساعت را انجام میدهد ووقتی‌آنرا فشاردهید ماشین حساب الکترونیکی بکار میافتد هنگامی که‌کارتان با ماشین حساب تمام شدآنرا فشار دهید تامجدداً بصورت ساعت برگردد.
* تقویم ساعت بطوراتوماتیك برای ۳۰ تا ۳۱ روز و۱۲ ماه تنظیم میشود.
* این‌ساعت برای مدیران برجسته یك ساعت شیك ویك ابزاربسیار کار آمد و سودمند است که در هر زمان بتوانند ارقام درستی از برآوردهای خود بدست‌آورند.
* سه سال تضمین‌آن شما را ازهرناراحتی احتمالی درباره ساعت و ماشین حساب‌کامپیوتری خلاص میکند.

PULSAR®

پولسار، ساعت ـ ماشین حساب کامپیوتری غیر ازوقت خیلی چیزها را بشما میگوید.

نماینده انحصاری درایران **مهدی جواهری و برادران** خیابان شاهرضا شماره ۸۵ ـ بین‌کالج وپهلوی تلفن ۶۶۲۱۳۷

مراکزفروش پولسار درشهرستانها : **اهواز**ـ آقای علی‌رضا سالمی خیابان پهلوی ـ **شیراز** ـ آقای محمد ناصریان فرد چهارراه زند ـ **آبادان** ـ آقای عبدالجبار فرامی خیابان زند ـ **مشهد**ـ آقای احمد تمبرچی‌خیابان فرح فروشگاه بیك‌بن شماره ۶۴

هفته‌نامه هنر

یادنامه کسروی به‌روایت یحیی ذکاء

شعرهائی از الیوت ـ گارسیا لورکا ـ و چند شاعر جوان

اثری از علیمحمد افغانی

حکم غیابی

بررسی کتابهای

عقاید النساء، مردم و فردوسی — علی اکبر عبداللهی

فردوسی و ادبیات حماسی

نقیضه ـ اخوان ثالث

نگاهی به مرغ دریائی چخوف

طرحی از امین الله رضائی

کسروی داور دادگر و راستین تاریخ

بیسم اسفند سالگرد سی و یکمین سال خاموشی سیداحمد کسروی تاریخ نگار زبان شناس و پژوهشگر شهیر ایران است. یاد این بزرگمرد را گرامی میداریم.
با یحیی ذکاء پژوهشگر و شناسنده و شناسانده کسروی و آثارش گفتگو کرده‌ایم.

گفتگو با یحیی ذکاء درباره آثار و افکار کسروی

عباس میرخانی

تاریخ نگار نه وقایع نگار

* کسروی را به عنوان یک مورخ، یک زبانشناس و یک اصلاح طلب معرفی کرده‌اند، ابتدا درباره تاریخ نگاری او سخن میگوئیم: تاریخ مشروطه ایران، تاریخ هجده ساله آذربایجان، شهر یاران گمنام و دیگر پژوهش‌های او را چگونه میبینید؟ ویژگی‌های او در تاریخنگاری و تاریخنگری در چیست؟

یحیی ذکاء: شادروان کسروی «مورخ» به معنای مصطلاح امروز نبود و روزی از راه تاریخ نویسی نمیخورد. خود او در مقدمه تاریخ مشروطه ایران میگوید «کسانی چون خود را تاریخ نویس می‌پندارند من راهم در رده خود میشمارند، به آنان یاد آوری میکنم من تاریخ نویس نیستم و در رده ایشان نمیباشم». ما اگر در نظر بگیریم که بیشتر آنچه در ایران و دربرخی از کشورهای دیگر دراین مورد نوشته میشود «وقایع نگاری» است نه تاریخنگاری به معنی صحیح و دقیق آن، خواهیم دانست که این سخن کسروی از هر باره راست و بجاست که او را به جای اینکه تاریخ نویس بدانیم داور دادگر و راستین تاریخ بنامیم. کسروی به تاریخ دلبستگی فراوان داشت و آنرا دانشی بسیار سودمندی دانست و همین دلبستگی و عطش مطالعه بود که او را به ژرفای تاریخ سده‌های گذشته ایران فرو برد و از او یک پژوهنده و دانشمند پدید آورد. کسروی خود تاریخ و تاریخ نویسی را به سه پایگاه تقسیم میکند: پایگاه نخست اینکه خواننده یا نویسنده تنها به سرگذشت‌ها و پیش آمدها بپردازد و از تماشای آنها لذت ببرد. پایگاه دوم اینکه بخواهند از پرداختن به سرگذشت مردان تاریخی پند بیاموزند و خوی‌های نیکو از آنها بگیرند و از لغزش‌ها و بدی‌های آنان اندرز بگیرند و از آنها پرهیز کنند. آدمی از رفتار و کردار مردان بزرگ به تکان میاید و این یکی از راه‌های پیراستن خوی‌های انسان هاست.

پایگاه سوم به نظر کسروی آن است که کسی تاریخ را برای شناختن آئین زندگی و راه جهانداری بخواند و این را بخواهد که پیشامدها را درست بسنجد و پیوستگی آنها را با یکدیگر بشناسد و از آنها نتیجه گیری کند. کارهای جهان همه بهم پیوسته است و آنچه امروز رخ میدهد نتیجه کارهائی است که دیروز رخ داده. پیروزی‌ها و خرسندی‌ها و گرفتاری‌ها و بدبختی‌ها هیچکدام بی انگیزه نیست. کسروی خود در نوشتن تاریخ این پایگاه سوم را بکار میبندد و تنها به نقل پیشامدها بسنده نمیکند بلکه باضابطه‌هائی که در کارش هست به داوری میپردازد و کسانی را که در پدید آوردن وقایع تاریخی دست اندار کار بوده‌اند به پای میز محاکمه تاریخ میکشد و سود و زیان کارهایشان را باز مینماید و این شیوه است که تاریخ نگاری او را در میان تاریخهای دیگر ممتاز میگرداند. درمیان همه کتابهای تاریخی که دردسترس داریم کمتر یکی این شیوه را که کسروی در پیش گرفته، پیش گرفته و کمتر یکی از عهده برآمده است.

ویژگی کار کسروی را باید در همین مسئله دانست.

* تاریخ نگارها معمولا «میکوشند از قهرمانان و نام داران تاریخ صحبت کنند تا از نیروهای قهرمانساز تاریخ. در شرح رخدادهای بزرگ تاریخی تنها از رهبران و قهرمانان یاد میکنند و همه خدمات و جانبازی‌ها را به او نسبت میدهند. کسروی را در تاریخنگاری در جایگاهی میبینیم که عکس این مسئله را وجهه نظر خود قرار میدهد ضمن اینکه قهرمانان را هم فراموش نمیکند. تاریخ هیجده ساله آذربایجان و تاریخ مشروطه ایران که کسروی آن را درباره نهضت مشروطیت ایران نوشته است از این جنبه‌ها برخوردار است. همچنین است اثر مهم دیگر کسروی یعنی شهریاران گمنام ایران که در برابر قهرمانان بزرگ تاریخ رنگ باخته و در برابر بزرگانی که تاریخ آنها را ساخته است مجال خودنمائی نیافته‌اند. میخواستم نظر شما را درباره این دید گاه کسروی بدانم.

یحیی ذکاء: پیش از آنکه به دیدگاه کسروی در تاریخنگاری بپردازم چون نامی از تاریخ شهریاران گمنام بردید باید بگویم که زمینه تحقیق و پژوهش تاریخ مشروطه و تاریخ هجده ساله آذربایجان با تاریخ شهریاران گمنان از هم جداست و این کتاب پژوهشی است در تاریخ دوره‌های بسیار دور و تاریک، گوشه‌ای از ایران که بکلی فراموش شده و از یادها رفته بود و کسروی برحسب اتفاق به این شهریاران برخورده و شرح حال و کارهای آنان را از کتابهای گوناگون و شعرهای پراکنده گردآوری نموده است و تعمدی برای مشهور ساختن آنان نداشته است. در حالی که تاریخ مشروطه و تاریخ هجده ساله آذربایجان تاریخ دوره معاصر است و شیوه نوشتن و نتیجه گیری دراین دو کتاب با شهریاران گمنام از هم جداست. کسروی در نوشتن تاریخ مشروطه ایران و تاریخ هجده ساله از روی قصد قبلی و عمد از سررشته داران و اشخاص بانفوذ دوری نجسته یا به گفته شما بی توجهی به قهرمانان و رهبران نکرده است، اگر در نوشته‌های اصلاح طلبانه و نوشته‌های تاریخی او دقت کنیم بخوبی روشن خواهد شد که او مردم ساده و عامی و بی سوادان آن زمان ایران را از دید روانی، سالم‌تر و شایان‌تر از رجال و دولتمردان و دارایان و اشخاص بانفوذ میداند. او بخوبی نشان داده است که پراکنده اندیشی و ضد و نقیض گوئی، سود جوئی و خیانت، از خواص این طبقات است. کسروی در نوشته‌های خود بخوبی روشن ساخته است که مردم عامی و ساده بیش از سرکردگان و اشخاصی از این دست در راه مشروطه، صادقانه جانبازی کرده‌اند درحالی که آن دسته بیشتر به نیرنگ و دو روئی و سود جوئی از پیشامدها پرداخته‌اند. خود کسروی میگوید آنچه مرا به نوشتن تاریخ مشروطه واداشت این بود که دیدم دراین سی سال کسی به نوشتن تاریخ مشروطه برنخاست و اگر کسانی چیزهائی نوشتند بسیار نارسا بود. پاره‌ای نیز راستی را فدای خشنودی این و آن کردند و کسانی را که در جنبش آزادی خواهی در رده دشمنان توده بودند به مشروطه خواهی ستودند و جانبازی‌های مردان غیرتمند را گذارده به رویه کاری‌های این و آن پرداختند، چاپلوسی و پستی نگذاشت تاریخ درستی از آب در آورند. کسی که خویشتن آلوده پستی‌هاست در پستی‌های دیگران بانگاه ساده مینگرد و آنها را عیب نمیشمارد اما اگر کسی به آنها خرده گرفت او را تندرو میشناسند. تاریخ نگاری که جز خوشی و آسایش خویش در بند چیز دیگری نباشد و نیک و بدرا جز در ترازوی خوشی‌های خود نسنجد و در زندگی بیش از این نشناخته باشد که سری توی سرها در آورد و با چاپلوسی‌ها و شیرین زبانی‌ها و نکته سنجی‌های ادبی راه به انجمن توانگران و زورمندان پیدا کند، تاریخ را نیز از بهر آن مینویسد که از این توانا و آن توانگر ستایش‌های چاپلوسانه کند وهواداری آنان را از برای خود ذخیره نماید. چنین کسی چگونه میتواند پستی‌های دیگران را دریابد. از اینرو کسروی معتقد بود اگر کتابهائی در تاریخ جنبش مشروطه نوشته بشود بیش از همه ستایش توانگران خواهد بود تا اینکه از جانبازان دلیر گفتگوئی به میان آید: کسروی میگوید من این را رواندانستم که غیرتمندانی در راه آزادی توده با جان و مال بکوشند و بیشترشان دراین راه کشته و یا بالای دارروند و نامهاشان نیز فراموش گردد. بیم من پس از گذشت نزدیک به سی سال از این ماجرا این بود که اگر آنانکه روزی از ماجرا آگاه بوده‌اند بمیرند همه آن آگاهی‌ها و حقایق تاریخی از بین برود و کسی به آنها دسترسی پیدا نکند. این بود که او خود را ناگزیر به پرداختن به این مطلب کرده و به نگارش تاریخ مشروطه دست زد.

پژوهش‌های تاریخی

* ـ کسروی پژوهش‌های تاریخی خود را تاریخ نویسی نمیداند بلکه معتقد است کار او تاریخ پدید آوردن است مانند دانشمندان حیوان شناس که بقول او میکوشند استخوانهای کهنه و پراکنده‌ای را با دشواری فراوان از اینسوی و آن سوی و از زیر خروارها خاک بیرون بیاورند و با پیوند آنها به یکدیگر اسکلت و استخوان بندی جانوری نابود شده ازعهد باستان را از نوزنده گردانند. موفقیت کسروی را در این ادعا تا چه پایه درست میدانید؟

یحیی ذکاء: پاسخ نخست این پرسش را تا اندازه‌ای در پرسش اول روشن ساختم که چرا کسروی خود را تاریخ نویس نمیدانست و از این نام و عنوان بیزاری میجست ولی درباره عبارت «تاریخ پدید آوردن» باید بگویم که این مطلب تنها در مورد چند مقاله و کتاب او قابل تطبیق است نه همه کتابهای تاریخی او. میدانیم که هنوز یک کتاب یکدست کامل و مدونی برای تاریخ ایران نوشته نشده است و هنوز گوشه‌های بسیاری از تاریخ ایران تاریک است و روشنی تاریخ پس از اسلام ایران بسته به بررسی و پژوهش داستانهای همه خاندان‌هائی است که دراین سرزمین در اینجا و آنجا فرمانروائی کرده‌اند. جای افسوس است که بیشتر این خاندان‌ها شناخته نشده‌اند. شادروان کسروی برای روشن شدن بخشی از این تاریکی‌ها بود که به بررسی تاریخ خاندان‌های پادشاهی گوشه‌ای از ایران قدیم یعنی گیلان و دیلمان و طارم و آذربایجان و قفقاز و ارمنستان و گرجستان پرداخته و با جستجوهای فراوان و دقت، شاهکاری در عالم تاریخ و تحقیق به نام «شهریاران گمنام» پدید آورد که در انجمن‌های دانشی اروپا ارجی پیدا کرد. اینجاست که کار او نه تاریخ نویسی بلکه تاریخ پدید آوردن است. البته تاریخی که همه متکی به اسناد و مدارک است. کسروی اینجا مانند دانشمندان جانور شناس با همتی خستگی ناپذیر و دقیق جا به جا به دنبال شواهد تاریخی میگردد تا با پیوند آنها با یکدیگر گوشه‌ای از تاریخ ایران را روشن کند. برای اینکه در بررسی‌های خود از کتابهائی که به زبان ارمنی قدیم و جدید نوشته شده استفاده کند زبان ارمنی قدیم «گرابار» و ارمنی جدید (آشگارابار) رانزد یک آموزگار ارمنی آموخت تا بتواند از اینگونه نوشته‌ها در پدید آوردن شهریاران گمنام استفاده کند. کتابهای دیگر او مانند «شیخ صفی و تبارش» و «زبان آذری» و «تاریخچه شیروخورشید» نیز در همین ردیف میباشند. پس میبینید که این ادعا نیست و عمل است. در روزگاری که درهر مطلب تاریخی و علمی دانشمندان و فضلای این کشور چشم برهم نهاده از راه کشف و شهود در آن باره اظهار نظر میکردند او راه درست پژوهش و بررسی را در نوشته‌های خود بکار بست و راه را به جوانان پژوهنده نشان داد.

* بعد از مشروطیت چه در شعر و چه در نثر نشانه‌هائی گاه شدید و گاه ضعیف از تعهد قلم میبینیم، با توجه به اینکه کسروی دراین فضا رشد کرده و روحیه ملیت گرائی او، او را نویسنده‌ای متعهد بار آورده آیا باور دارید که او تاریخنگاری متعهد را بریک گزارش نویسی ساده تاریخی ترجیح داده و دراین راه آغازگر بوده است. آیا تاریخنگاری به عنوان یک وسیله برای پیشبرد هدفهای اصلاح طلبانه در دست او ظاهر نمیشود. برای تائید این نظر توجه شما را به دو نکته از گفته‌های خود او جلب میکنم:

میگوید: دلیری یکی از پسندیده‌ترین خوی‌هاست که ما تا میتوانیم باید آن را در میان مردم رواج دهیم و این جز با نگارش داستانهای دلیران و ارجشناسی از آنان ممکن نخواهد بود.

ما روی هم رفته داستانهای دلیری و گردنفرازی و جانبازی را به درازی بحث میکنیم و از جز آن به کوتاهی یاد میکنیم.

یحیی ذکاء ـ چنانکه قبلا هم اشاره کردم خواست شادروان کسروی از تاریخ نویسی معاصر تنها گزارش نویسی یا وقایع نگاری نیست. کسروی در تاریخ نویسی خود، مثلا تاریخ مشروطه فلسفه یا راهی را در نظر داشته و پژوهش‌های خود را برمبنای آن راه و هدف پیش برده است. این موضوع امروزه در نزد استادان تاریخ مسلم است که نویسنده تاریخ و حتی وقایع نگار نظرها و اعتقادهای خود را حتی بطور ناخودآگاه در تاریخش راه میدهد. بنابراین تاریخ به معنی شرح حقایق مسلم وجود خارجی ندارد. کسانی که به آئین زندگی یا راهی که کسروی نشان داده آشنا هستند بخوبی و آشکارا اصول این راه را در تاریخنگاری او میبینند. اما اینکه اشاره گردید که تاریخ نویسی را میتوان وسیله‌ای برای پیشبرد هدف‌های اصلاح طلبانه بکار برد چنین روشی اگر بخواهد به قلب حقایق بیانجامد مخالف با نظر کسروی است. زیرا کسروی جز بیان تا حد امکان درست پیش آمدها خواست دیگری از تاریخ نویسی ندارد. ولی این حقایق و وقایع پراکنده نیستند و مانند دیگر جنبه‌های زندگی از قانون و آئین پیروی میکنند. در نوشته‌های اصلاح طلبانه کسروی منظور اصلی، روشن کردن و نشان دادن همین آئین زندگی است و در تاریخ نویسی او هم همین راه و آئین پیداست. به زبان دیگر کسروی در تاریخ مشروطه مثلا دستی در گزارش پیشامدها و داستانها نبرده است که راه و آئین پیشنهادی خود را تائید کند بلکه برعکس در نتیجه جستجوهای تاریخی و دیگر پژوهش‌های خود به این راه برخورده و اصول آن را کشف کرده است.

در کار اصلاح زبان

* ـ از جنبه دیگر بکارهای کسروی مینگریم. فعالیت‌های او در زبانشناسی و کوششهایش در راه اصلاح زبان.

یحیی ذکاء: زبانهائی که شادروان کسروی میدانست و در آن زبانها کتاب خوانده یا مطلب نوشته است عبارتند از زبان تازی، زبان انگلیسی، ترکی عثمانی، روسی، ارمنی کهن و نو وزبان اسپرانتو. کسروی زبان عربی را بخوبی میدانست و آنرا در جوانی در تبریز آموخته بود و از راه مطالعه نوشته‌های عربی به تکمیل آن کوشیده بود. او دراین زبان حتی گفتار و کتاب مینوشت به گونه‌ای که خود عرب زبانها شیوه نوشتن او را ستوده‌اند. مقاله‌های عربی او در «العرفان» و «الاوقات» چاپ شده است. «کتاب آئین» را خود به عربی ترجمه کرده که در مصر به چاپ رسید. «قهوة السوراة» برناردن دوسن پیر را از اسپرانتو به عربی ترجمه کرده و به چاپ رسانیده است. گذشته از اینها چندین کتاب قرائت و صرف و نحو عربی در تبریز تالیف و به چاپ رسانیده است که در نوع خود از بهترین کتابهای درسی است. زبان انگلیسی را نیز کسروی در تبریز و در «موریال اسکول» آموخت و سپس از راه مطالعه و کتابخوانی به تکمیل آن پرداخت. کتاب «گلچینی از پلو تارخ» را در دو جلد از انگلیسی به فارسی ترجمه کرده که انگلیسی دانی و دقت او را در کار ترجمه بخوبی نشان میدهد. گذشته از این دو زبان، کسروی زبان ترکی عثمانی را نیز نیک میدانست و در پژوهشهای خود از کتابهای این زبان استفاده کرده است. کتاب «پیدایش امریکا» را کسروی از ترکی عثمانی به فارسی برگردانده است. روسی نیز یکی دیگر از زبانهائی بود که او آموخته بود. این زبان را کسروی در تبریز نزد شادروان عنایت اله کلانتری که از درس خوانده‌های روسیه تزاری بود فرا گرفت.

زبان ارمنی کهن و نو و زبان اسپرانتو نیز از زبانهائی بودند که کسروی آنها را آموخته بود. بدینسان دیده میشود که کسروی غیر از فارسی با شش زبان دیگر آشنائی داشته و میتوانسته در آن زبانها بخواند و بنویسد و اینکه به تازگی در مجله سخن ـ شماره ۵ دوره ۲۵ ـ نوشته شده بود کسروی از میان زبانهای خارجی تنها زبان ساختگی اسپرانتو را آموخته بود از روی کمال ناآگاهی بوده است. از اینها گذشته او به تعدادی از گویش‌های ایرانی نیز آگاهی داشت که از مهمترین آنها میتوان به گویش‌های مازندرانی (طبری)، سمنانی، شوشتری، سرخه‌ای، دماوندی و کردی اشاره کرد. کتاب زبان آذری او از مهمترین و جالب ترین زمینه‌های تحقیقی زمان ماست که تا کنون دراین زمینه کتابی به ارجداری آن نوشته و چاپ نشده است. با زبانهای گذشته ایران نیز آشنائی داشت. زبان اوستائی را اندکی میدانست، زبان پارسی باستان را نیز دنبال میکرده و سنگ نبشته بیستون را از پارسی باستان به فارسی کنونی ترجمه کرده بود. زبان پهلوی را نیک آموخته بود چنانکه کتاب «کارنامک اردشیر بابکان» را از این زبان به فارسی برگردانده بود و در مجله ارمغان و نیز به صورت جداگانه منتشر نمود. در زمینه دانش زبانشناسی نیز به مطالعاتی پرداخته بود.

واژه‌های فارسی

* کسروی در نوشته‌های خود از سیوه بیان خاصی استفاده میکرد که آن بکار بردن و واژه‌های غیر عربی و ترکیب کردن کلمات به شیوه‌ای خاص بود. تا آنجا که میتوانست از واژه‌های موجود زبان فارسی استفاده میکرد، هرجا که نیاز داشت برای بیان مفهومی خاص واژه‌ای میساخت. در ساختن واژه‌ها و استخدام واژه‌های قدیمی همین اندازه که یک واژه از نظر دستوری اشکالی نمیداشت و به گمان او در بیان یک مفهوم ذهنی جامعیت داشت آنرا بکار میبرد و توجهی به خوشاهنگی واژه نداشته که آیا این واژه از نظر طبیعت فارسی زبانان و ویژگی‌های گفتاری آنها جور در میآمده یا خیر. به نظر شما میزان موفقیت کسروی دراین ذوق آزمائی یکطرفه در اصلاح زبان و پاکسازی آن تا چه اندازه بوده است. اگر کسروی برای بیان مفاهیم ذهنی خود از همین زبان معمولی موجود استفاده میکرد شاید میتوانست چندین برابر آنچه که اکنون از خود تاثیر برجای گذاشته مردم را به سلاح اندیشه و خرد مجهز کند چه اجباری در میان بود که با زبانی با آنها به گفت و گو بنشیند که نه تنها توده مردم بلکه خواص هم به سختی بتوانند خود را با آن هماهنگ سازند.

یحیی ذکاء ـ کسانی که با نوشته‌های کسروی آشنائی دارند بخوبی میدانند که یک همبستگی میان گرایش او به تاریخ و کوشش اصلاح طلبانه و علاقه او به پاک کردن زبان فارسی وجود دارد. او براین عقیده بود که زبان ایرانیان در طول تاریخ خود در دست شاعران و قافیه سازان و نویسندگان کج اندیش و مترسلان و سخنبازان بیمار شده و واژه‌ها به علت استعمال‌های بی مورد مانند تمثیل و استعاره و تشبیه و جز آن معنی‌های گوناگون و مبهمی یافته‌اند که با این زبان و با این واژه‌های مبهم یک اندیشه ساده‌ای را نمیتوان بیان کرد. او میگفت ده قرن گذشته همه چیز حتی زبان را تباه ساخته است. در جامعه‌ای چون اندیشه‌ها و خردها فزونی یابد و خوی‌ها ستوده گردد زبان نیز پرمایه و مغزدار میگردد، پیراسته و آراسته میشود ولی در توده‌ای که خردها سست و خوی‌ها آلوده باشد کم‌کم زبان نیز آلوده و بی مایه میشود. در هزار سال گذشته که دوران پستی خردها بوده زبان ایران بیش از همه در دست تباهکاران بوده است. شاعر ستایشگر، صوفی پندار باف، مولف سخن آرا، فیلسوف گزافه سرا همگی زبان را ابزار کار خود داشته و با آن بازی میکرده‌اند. کسروی بیماری زبان فارسی را تنها با در آمیختن آن با واژه‌های بیگانه نمیداند بلکه در آن ده‌ها گونه بیماری میشمارد که معتقد است برای اینکه فارسی استقلال خود را باز یابد و رسا و توانا گردد باید برای همه این بیماری‌ها چاره‌ای تراشید. او معتقد است که زبان یک مردم آئینه فهم و اندیشه آنان است و یک زبان نارسا اندیشه‌ها را نیز نارسا میسازد. ایرانیان اگر میخواهند از مردمان با فهم و دانش جهان باشند باید دارای یک زبان درستی باشند و خود او در کوشش‌هایش بیش از همه به یک زبان رسا نیازمند بود. چنانکه میگوید آراستن زبان ایرانی یکی از خواستهای ما بوده ومیباشد. زیرا ما که میان ایرانیان هستیم باید نوشته‌های خود را با زبان آنان بنویسیم. اما این زبان زبانی بسیار آلوده وبیمار بود که نمی توانست در پیشبرد خواستهای ما موثر باشد ـ ما برای نوشته‌های خود به زبانی که بسامان وساده بود رهمان حال ستوار وتوانا باشد نیازمند یم تا بتوانند اندیشه های ما را نیک بفهمانند

بسامان و ساده باشد تاهرکسی که خواست بتواند آن را بسادگی یاد بگیرد. بنابراین آنانکه میگویند کسروی با واژه‌های بیگانه در زبان فارسی دشمنی داشته و یا در پاک کردن زبان فارسی تعصب ورزیده خواست اصلی او را در سامان دادن بزبان فارسی در نیافته‌اند. کوشش‌های او را در این زمینه نمیتوان واژه سازی نامید زیرا او خواست بسیار بزرگترین در اصلاح زبان فارسی داشت. کسروی در برگزیدن واژه‌های نوبیش از همه میکوشید از کتابها و نوشته‌ها و فرهنگ‌ها استفاده نماید. اگر به فرهنگ او مراجعه کنید خواهید دید که واژه‌های نو پدید که در بزابر برخی معنی‌ها ساخته یا به پیشنهاد دیگران پذیرفته است از شمار انگشتان دست بیشتر نیست و خود او در این زمینه نوشته است که هرگز نباید از پیش خود واژه بسازیم. بلکه باید از کتابهای پیشین از شاهنامه فردوسی و کتابها و شعرهای ناصر خسرو و از گلستان سعدی و اسرار التوحید و دیگر اینگونه کتابها که در دسترس هست واژه‌های درست فارسی را پیدا کرده و بکار بریم. در جای دیگر میگوید ما بارها نوشته‌ایم که از پیش خود واژه نباید ساخت و خود ما نیز از چنین کاری سخت پرهیز داریم. باز میگوید از روی فن زبانشناسی واژه سازی خطاست‌مگر در جائی که چیزی نو پدید باشد و نامی از پیش نداشته باشد که برای آن میتوان نام نوینی گذاشت. درباره چند واژه‌ای که خود او وضع کرده مینویسد که این کار ما از روی ناچاری بوده زیرا یک رشته معناهائی در زبان ما هست که واژه‌ای برای آنها نیست و ماناچاریم هرزمان که نیاز پیدا کردیم واژه‌هائی بگذاریم یا از فرهنگ‌ها به دست آوریم. پس بدینسان دیده میشود که نسبت لغت سازی دادن به کسروی تا ... اندازه نادرست است.

* ـ جنبه سوم کار کسروی که از همه مهمتر است و میبایست از آن در آغاز سخن میرفت تا روشنگر هدف او در تاریخنگاری و واژه سازی در زبان باشد، روحیه اصلاح طلبانه ملی او بود که در حد افراط بود. ایرانی که کسروی از آن برخاسته بود ایرانی بود که خرافات و اوهام، پریشان فکری، تعصب، پیش پانگری، تضاد و صدها عامل مخرب اجتماعی، هرگونه وحدت فکری را محکوم به نابودی کرده بود.

کسروی به ضرورت یک دگرگونی بنیادی در اندیشه و فکر و طرز تلقی ایرانیان پی برده بود. او نمیخواست یک مکتب فکری خاص که برانگیخته از نوعی ایدئولوژی خاص باشد، بنیاد نهد. بلکه به نوعی باز سازی در افکار و عقاید و طرز دید ایرانیان معتقد شده بود. به مفهوم دیگر در نظر او ایران به صورت درخت تناور و کهنسالی جلوه میکرد که در آن برگهای زرد مجال تنفس به برگهای سبز نمیداد. او به یک تکان تارخی معتقد شده بود. به همین دلیل هم به ریشه‌ها و استخوان بندی‌های بنیادی کاری نداشت: او در ذهن خود، ایرانی از نظر فکر و اندیشه یکپارچه و خالی از هرگونه اوهام، تفرقه و تضاد فکری را میدید که میتوانست در برابر هرگونه نفوذ بیگانه مقاومت کند. دربرابر دیدگاه خود احساس مسئولیت میکرد و برای رسیدن به این مقصود بود که مبارزه خود را بنیاد نهاد و هر وسیله‌ای که میتوانست او را در راه رسیدن به این هدف یاری دهد از آن بهره میگرفت. نگاهی به نوشته‌های او که در زمینه‌های مختلف تاریخی، اجتماعی و ادبی است موید این مسئله است.

یحیی ذکاء ـ چنانکه یاد آور شدم کسروی در نوشته‌های اصلاح طلبانه خود بوجود یک آئین و راه زندگی که در طبیعت اجتماع وجود دارد و ساخته و پرداخته دست شخص معینی نیست معتقد بود و کوشش داشت که همگان را بوسیله نوشته‌های خود با این آئین و راه زندگی آشنا سازد و دشواری جهان امروز را بدینشان بگشاید و راه درست زندگی انسانی را به مردم بنمایاند. ولی او به علت اینکه ایرانی بود و به ایران علاقه داشت به دشواری‌ها و آلودگی‌های جامعه ایرانی بیش از دیگران پرداخت، اگر چه راهی که از آن گفت و گو میکند حد و مرزی ندارد و راه زندگی برای همه جهانیان است. اما اینکه او میخواست تنها ایران را اصلاح کند و دنبال یک راه حل ایرانی بود درست نمیتواند باشد. کسروی براثر آشنائی با تاریخ جهان و وضع اجتماعات بشری بیماری‌ها و آلودگی‌های مردم کنونی جهان و دشواری‌های زندگی در عصر حاضر به نوعی از قوانین اجتماعی برخورده بود که کلیت دارند و با هر اجتماعی قابل انطباق میباشند و او اصول این راه را کشف کرده و خود نساخته است.

عقاب بر اوج آسمان پرمیکشد

تی.اس.الیوت

سعید نبوی

عقاب بر اوج آسمان پرمیکشد،
شکارچی با سگهایش مدار گردش او را دنبال میکند.
ای گردش جاودانی ستاره های همسان
ای بازگشت جاودانی فصل های تعیین شده
ای دنیای بهار و پائیز، تولد و مرگ
دایره بی پایان عقیده و عمل
اختراع بی پایان، آزمون بی پایان
دانش حرکت را پدید میاورد نه سکون را
گفتگو را نه جهالت «واژه» را
تمامی دانش مان، ما را به نادانی نزدیک‌تر میکند
اما نزدیک‌تر بمرگ نه نزدیک‌تر بخدا
آن حیات که آنرا در زندگی کردن از دست داده‌ایم کجاست؟
آن خردی که آنرا در دانش از دست داده‌ایم کجاست؟
آن دانشی که آنرا در اطلاعات از دست داده‌ایم کجاست؟
دوره های آسمان در بیست قرن
ما را از خدا دورتر و به خاک نزدیکتر میسازد.

*

من به لندن، شهر بازمانده از درازنای زمان سفر کردم
من به لندن، شهری که زمان را درآن نگهمیدارند سفر کردم
جائی که رودخانه با اجسام خارجی جریان دارد
درآنجا بمن گفتند ما بیش از حد کلیسا داریم
و بیش از حد رستوران ارزان قیمت.
درآنجا بمن گفتند:
بگذار جانشینان اسقف بازنشسته شوند
مردم در جائیکه کار میکنند نیازی به کلیسا ندارند
ولی برای گذراندن یکشنبه هایشان (چرا)
درین شهر، نیازی به زنگ ها نداریم:
بگذار زنگها حومه شهر را بیدار سازد
به حومه‌ی شهر سفر کردم و درآنجا بمن گفتند:
ماشش روز رنج میبریم و روزهفتم ما باید به
«هایندهد» یا «میدن هد» برانیم
اگر هوا خراب است در خانه می مانیم و روزنامه میخوانیم
در منطقه‌های صنعتی با من از قوانین اقتصادی گفتند.

*

در کنار دهکده لذتبخش، چنین می نمود
که دهکده اکنون تنها برای پیک‌نیک مناسب است
و بنظر نمی رسد که در دهکده یا حومه شهر نیازی بکلیسا باشد
و درشهر فقط برای جشن ازدواج های مهم به کلیسا نیاز می افتد

عباس صادقی (پدرام)

ده‌منزل (یکم)

مومن
بجای فاتحه اوراد فتح باید خواند
اگر بمعجز تسبیح هنوز پابندی
دربندی
بخوان -
نه آنچنانکه خروس غریبه
برای مردم شب، غریبه با خورشید
بخوان که باز شود با صدای خواندن تو
هزار پنجره بسته طلسم شده
هزار روزنه زان خانه های تاریخی
بخوان....
نه آنچنانکه موذن برای قبرستان
مترسک برای سروستان!

ده‌منزل (دوم)

چه آسمان غریبی
زمین به تهمت اجداد خود سیه‌پوش است
مدار روز اگر باز میشود، خورشید
- پرطلائی خود را به پای می بندد!
و سالهای سیاه
به استقامت چندین هزار ساله خود
گریه می خندد

***

مؤمن
مدار بسته ایمان اگر که باز شود
به آیه های زمینی
که شعر تعزیت است
پناه باید برد
رفیع باید خواند!
بجای فاتحه - اوراد فتح باید خواند

ده‌منزل (سوم)

به سایه های ستاره
که صبح کاذب را
طلوع نقره‌ای شرق میکند تصویر
به استغاثه نباید نشست که خورشید
همیشه خورشید است
و سایه های ستاره
همیشه سایه - رفیق
چه سالها که زصبحی دروغ فوت شدند
کجاست تقویمت؟
.....
کجاوه خورشید ز نور خالی نیست
شناسنامه شرق ابروی تاریخ است!!

طرحی از امین الله رضائی

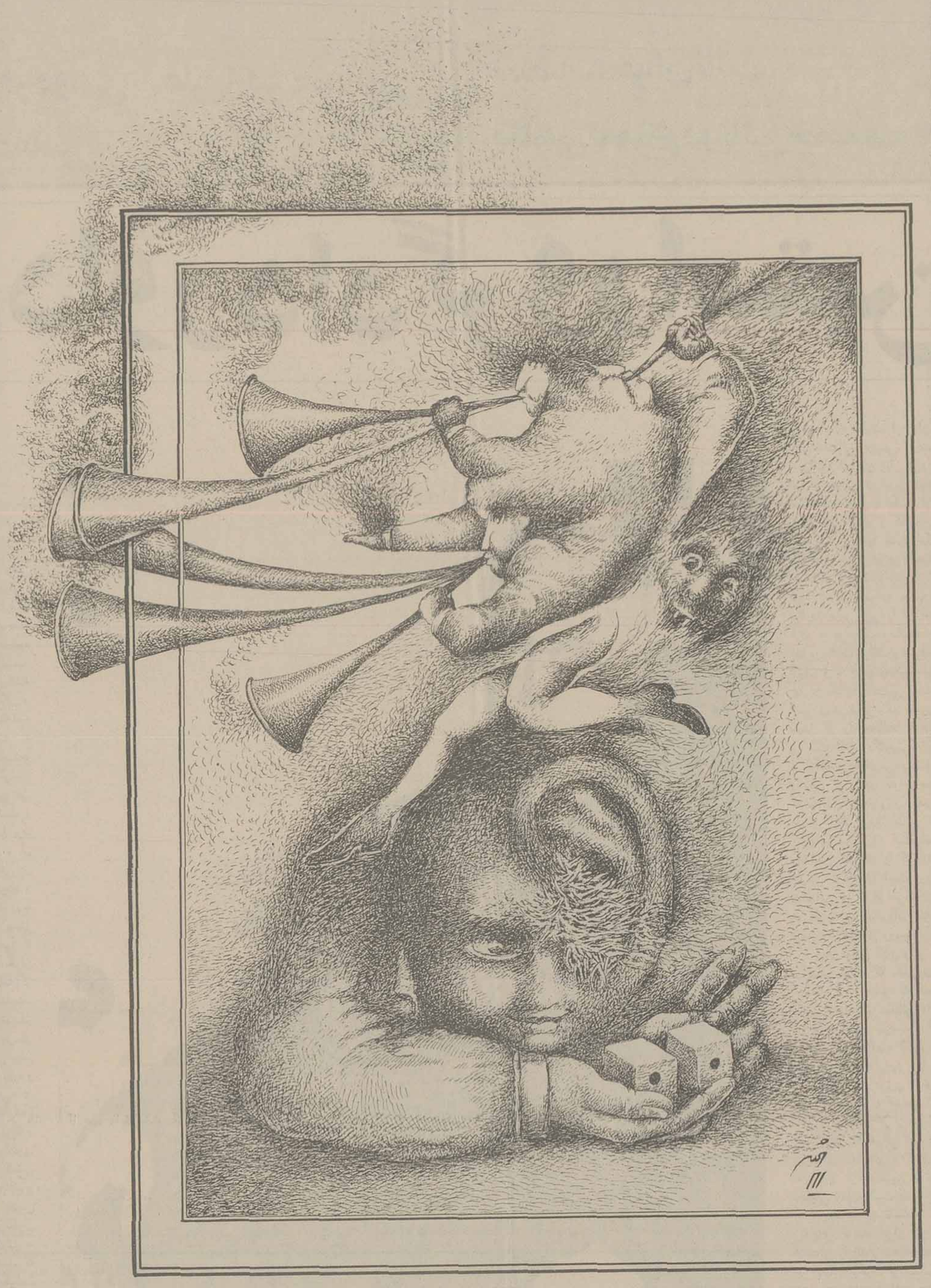

نسیم سرخ هیاهو

میرزاآقا عسگری

۱

شعر وهم نیست
نه پندارهای زیبا، نه گونی کلمات
شعر آتش است
بر هر شعله‌اش آدمی
و برهر آدمش شعله‌ای
شعر هانا حقیقت جهان است
من اینرا بیشتر دریافته‌ام
هرچه بیش - در جهان فروتر رفته‌ام
در جسم سنگها، رطوبتی و زنده است
از نفس برگها، شعله‌ای ریزنده
و از عمق آدمی
طوفانی خیزنده

۲

می چرخم، می چرخم
برنسیم سرخ هیاهو
افشان، درخاک، در باران
افشان در انسان
هر ستاره را به ستاره‌ای دیگر پیوند میزنم
از طوفانی که منم
قاب هر پنجره از تصویر پرده تهی‌ست
می چرخم، می چرخم
پیراهن سرخ رگ
برقامتم، زیبندگی مواجی‌ست
گلوی سپیده را
با شراب خنک خون تازه میکنم
و کلاف خورشید را
در زمان و برزمین میکشایم

۳

انسانم، انسانم
ای انسان
از شعر هر آنچه در توست بردنیا بیفشان
هستی، جوجه مهربان چلچله‌ایست
از نور، هرآنچه در تست
سبدی بباف
تا هستی را، آشیانه‌ای باشد.
و دامن بلند سیاهی را، قیچی کنیم

۴

انسانم، انسانم
اینگونه که بر چهره خویش پنجه می افشانی
و غبار رنگ را
مرهم زخمت میکنی
دل گیاه بلرزه می افتد
پیراهن سیاه پوستی را اگر برگیری
از تن کشتگری
شاید که مهربانی برهنه‌ای را بازیابی
پیراهن سفیدی اگر برکنی
از تن مردی برداشتگر
شاید شبح هولناک هیولائی را بازبینی
نه زرد، نه سرخ
نه سفید، نه سرخ
برهنه بنزد من بیا
ای انسان برهنه
و تنها از مهربانی و شراب با من سخن بگو
از مهربانی در پیاله عرفان
از عرفان در پیاله انسان

۵

گره زمان را از زمین بگشای
و از رهائی نان و آب و سبزه
در سفره آزادی با من سخن بگو
و گریه کن
گریه کن بر گل میرائی که در اندیشه اشیانه‌ای ابدیست
و برموری که حرصش از نیازش افزون است
گریه کن بر شبنمی که در شعله آفتاب ایستاده است
و انسانی که در شعله‌ی رگ
با اینهمه
می کشد، می دزدد، می اندوزد
گریه کن بر ذره‌ای که جهان را در خویش گنجاندن میخواهد
و بر موری که در اندیشه هضم ماری‌ست

۶

پیراهن سرخ رگ، بر قامتم زیبندگی مواجی‌ست
در کوچه‌ای که از هر دو سوی به بن‌بست میرسد
در کوچه کوتاه «بودن»
از آنچه برازنده عشقم نیست، پرهیز میکنم
و از هر نگاهی که به نگاهم
با نفرتی کور گره میخورد، می گریزم
و از هر جذبه‌ای
که حقیقت عظیم را از من میگیرد
به نفرتی عظیم‌تر یاد خواهم کرد

مارمولک پیر

فدریکو گارسیالورکا

در باریکه راه سوخته
مارمولک نجیب را دیدم
«تخم سوسمار»
که اندیشه میکرد
در لباس بلند سبز کثیش جهنمی
با یقه‌ای آهاری
و لباس رسمی موقر
حالتش مثل یک
دانشگاهی پیر بنظر میرسد
آه چشمان خسته‌اش
مثل چشمان هنرمند به شانسی است
که به غروب خیره میشوند
بیهوده

*

رفیق این گردش شامگاهی شماست؟
عصا بدست گیرید
شما دیگر جناب مارمولک پیر شده‌اید
کودکان دهکده
میتوانند شما را بترسانند
اینجا در جستجوی چه هستید؟
فیلسوف و نزدیک بین
بله تاریکی میهم
این غروب زیبای تابستان
افق را شکسته است

*

آیا صدقه آبی
این آسمان محتضر
یک شهروای ستاره است
راستی شاید اشعار
لامارتین را با آهنگ
برای کوکوکوی پرندگان
مطالعه میکنید؟
شامگاه را می بینی
و چشمهایت با شکوهی انسانی
ای ازدهای وزغ های سبز
می درخشند
قایق های بدون باروی ایده
به موج سیاهی مردمک سوخته
چشم تو رفته‌اند
شاید شما ماده مارمولک
زیبا را می جوئید
که سبز چون گندم های ماده مه
چون گیسوان چشم های خفته است
و شما را تحقیر کرده و
حریم شما را ترک گفته است

*

عشق ساده شکسته
در سایه صبحگاه!
اما زندگی کنید، پناه بخدا
شما با من مهربان هستید

*

من با مار مخالفم
چانه دوپهلوتان
چون چانه اسقف مسیحی
این را نشان میدهد

*

خورشید در فنجان کوه
حل شده است و راه ها تیره میشوند
در بازگشت گله ها
اکنون زمان عزیمت است
این باریکه راه تنگ را واگذارید
همواره باقی نمانید
به اندیشه کردن
شما وقت بسیار خواهید داشت
که ستارگان را بنگرید و ستایش کنید
زمانیکه، بدون درنگ
کرمها شما را بخورند

*

به مسکنی بازگردید
که زیر شهر سوسک هاست
شب بخیر دوست من
جناب مارمولک
مزرعه ها خالی از مردمند
کوه ها خاموشند
و راه خلوت و متروک
گاهگاه،
فاخته‌ای در سایه درختان تبریزی
تنها
آواز میخواند

سعید نبوی

برادرانه

ای مرد
که در دل تاریکی
دستهائی از نور داری
و کلاغان باغ
از چشمان تو میترسند
در کجای این ناکجاآباد
منزلگاه عزیز تست؟

***

ای مرد
که شبانه هایت
سرود ماندنی ماست
و با ما
از آئینه و از چراغ گفتی
آیا در خلوت روزهای تنهائی
حضور پرنده را
چگونه می بینی؟

***

ای مرد
که طوفانی نهفته در قلم داری
چیست این زمزمه ها
که به هجرت خواسته‌ای
گلهای باغ را
چه کسی باغبان باشد؟

***

ای مرد
ای برادر
که عزم سفر داری
پیش از آنکه گلها را
به ضیافتی بخوانی
مرثیه‌ای بگو برای دل من
که بی تو هرگزم این دل
آرام نخواهد بود

عمر فاروقی

حسن اسدی

بهار

حریم سنگی غم را شکسته‌اند بیا
شکوفه ها همه از مرگ رسته‌اند بیا
عذاب سلسله نکبت زمستان را
ززخم پای طبیعت گسسته‌اند بیا
عروسکان شقایق میان هاله ناز
به حجله گاه بهاران نشسته‌اند بیا
سپاهیان کهنسال صحن یخبندان
ز تیر کینه خورشید خسته‌اند بیا
سرودهای پری پیکران عطرافشان
غریو دلهره ها را شکسته‌اند بیا
درین سرای ملون که قصر رویاهاست
فرشتگان به تماشا نشسته‌اند بیا
شکوفه ها همه در انتظار میسوزند
که دل به ساغر چشم تو بسته‌اند بیا

هفته‌نامه هنر — داستان

شلغم میوهٔ بهشته

از علیمحمد افغانی

فصلی از یک کتاب منتشر نشده

تازه‌ترین اثر علیمحمدافغانی زیرچاپ است این کتاب «شلغم میوه بهشته» نام دارد. فصلی ازاین کتاب منتشر نشده را بااجازه نویسنده برگزیده‌ایم.

در یکی از کوچه‌های باریک پشت بازارچه سربولک چهارراه سیروس، تهران، خانه قدیمی کوچکی قرارداشت که دراغاز این داستان سی سال از عمر بنای ان می‌گذشت. خانه‌ای بود یک طبقه ازاجر سرخرنگ معروف به بهنازی، که در شمال کوچه قرارداشت. درجوبی آفتاب خورده و رنگ‌ورو رفته آن که پرده‌ای جلویش آویخته بود بدون هیچگونه دهلیزی به حیاط وصل می‌شد. مساحت حیاط به زحمت از شصت متر تجاوز می‌کرد که از موزائیک چهارگوش راه‌راه پوشیده شده بود و یک سومش را باغچه‌ای تشکیل می‌داد که درمیان آن یک درخت تنومند افرا و چند بوته گل به چشم می‌خورد. ضلع شمالی حیاط شامل دواتاق بود، هرکدام بادوپنجره که قرینه‌وار بوسیله ایوانی ازهم جدا می‌شدند. در ضلع شرقی فقط یک اتاق قرارداشت، بازهم بایک ایوان که ظاهراً بزرگتر از خود اتاق بود.

برای یک تازه وارد در اولین نگاه آشکار می شد که دراین خانه دو خانواده زندگی می‌کردند که از نظر سلیقه زندگی وضع یکسانی نداشتند. دواتاق شمالی حیاط باشیشه‌های سالم و براق و پشت دریهای شسته و اتو زده ووضع از هرحیث مرتب، حکایت از این می‌کرد که کدبانوئی دقیق و منظم و سختگیر اداره‌کننده آن بود. اتاق ضلع شرقی باتیکه پاره‌های وسائل و خرت و پرتهای بی‌ارزشی که اینجا و آنجا روی هم‌انباشته شده یا به درو دیوار آویخته بود، بلافاصله دربیننده این گمان را ایجاد می‌کرد که صاحب آن نمیباید ازنظم و ترتیب یاذوق و سلیقه که نام دیگرش هنرخوب زیستن است و به نظر برخی کسان آئینه شخصیت یاخود دوم وجود آدمی است بوئی برده باشد. اگراین موضوع درست باشد که سلیقه یعنی قلبی برای دوست داشتن و همیشه یک سلیقه بدبهتر است از بی‌سلیقگی، به سادگی نتیجه می‌گیریم که این خصوصیت جزئی است از غریزه آدمی برای بهترزیستن که هرکس و هرخانواده متناسب باتربیت و امکانات خود کم‌وبیش ازان بهره‌ای دارد. لیکن برای آنکه در مورد این دو خانواده که تصادفاً ازنظر کسب و کاریا برداشتهای زندگی تفاوت چندانی باهم نداشتند دچار پیش داوری نادرستی نشده باشیم ناگزیر به توضیحات بیشتری هستیم.

این خانه را دوازده سال پیش ازآن براتعلی چراغساز ضمن سندی عادی از یک دامدار اهل ورامین اجاره کرده بود به ماهی یکصدتومان. براتعلی، خودش بود و زنش نرگس که اهل محله به او نه عابدین می‌گفتند و یک بچه، که در همان اتاقهای تمیز شمالی می‌نشستند. مرد که سی سال از عمرش می‌گذشت و اصلا اهل اسدآباد همدان بود در بازار آهنگرها منشعب از خیابان بوذرجمهری، دکان چراغسازی داشت. تعمیر یاتمیز کردن چراغهای خوراک‌پزی و توری از هرقبیل. تعدادی هم چراغ توری (زنبوری) داشت که به دوره‌گردان بازار کرایه می‌داد از قرارشبی پنج یاده ریال. و دلیل آنکه شبها دیرتر از موقع به خانه می‌امد یکی این بود که می‌ایستاد تااین نوع مشتریان کارشان تمام شود و چراغها را باکرایه شب باز گردانند. درحقیقت منبع اصلی درامد اواز همین کرایه دادن چراغ بود. برای مجلس‌های جشن یاسوگواری ایام محرم در مسجدها و تکیه‌ها نیز، از او چراغ می‌گرفتند. چراغهای پایه بلند چند شعله‌ای که ساخت و نصب پایه‌های آن کارخود او بود. کاروکسب او، البته اگر پاسبانها گاه باسختگیریهای افراطی مزاحم چرخچی‌ها و دوره‌گردان نمی‌شدند، پربد نبود. خرج زن و بچه‌اش را به خوبی در می‌آورد و اینقدر بود که باوجود یک زن مراقب و دلسوز در توی خانه سروضعی به زندگی‌اش بدهد. تنها مشکل یاناراحتی براتعلی در وضع فعلی که مانع می‌شد توسعه بیشتری به کارش بدهد تنگی جا برای نگاهداری چراغهایش بود. این بود که هنگام روز بیشتر وسائلش را از دکان بیرون می‌آورد و توی معبر که گذرگاه عام بود می‌چید، یابه درو دیوارنصب می‌کرد. هنگام شب دوباره آنهارا به درون دکان می‌برد و هرروز این کارش بود. بعضی ازاین نوع وسائل از جمله یک میز چوبی سنگین باگیره آهنی نصب شده روی آن شب و روز همیشه بیرون بود. البته اگر صاحب دکان او مانند بسیاری مالکین آن راستا بدقلقی نمی‌کرد و اجازه می‌داد که او هم یک پوش دیگر داخل دکانش بسازد مقداری ازاین مشکلات حل می‌شد. اما او باهمه تلاشها و عجز و الحاحهای براتعلی نه تنها چنین اجازه‌ای نمی‌داد بلکه به طمع اجاره بیشترقصد داشت به هروسیله که ممکن بود مستاجرش را مجبور به تخلیه دکان کند. براتعلی هم خوب می‌دانست که اگر دکان را خالی می‌کرد می‌بایست باکاروکسب خود درمنطقه بازار برای همیشه خداحافظی کند. زیرا کوچکترین پستوی تاریک و نموری که ممکن بود پیداکند کمتر از دویست یاسیصد هزار تومان سرقفلی‌اش نبود. به هرحال، اگر براتعلی از حیث کاروکسب به علت وجود یک مالک کجتاب و پولدوست این نوع ناراحتی راداشت درعوض دلخوش بود که زن وظیفه‌شناس، محیط ارام و بستر گرمی درخانه منتظرش بود که پس از پایان کار استراحت اورا تأمین می‌کرد و سروصداهای کرکننده بازار آهنگرها را از یادش می‌برد. او مرد کم حرف و افتاده‌ای بود. قدبلندی داشت که اندکی خمیده می‌نمود. حرکاتش تند و حسابشده بود. دوشیار عمیق درطرفین دهان، چهره قهوه‌ای سوخته‌اش را مشخص کرده و حالت مردانه‌ای به ان داده بود. سبیلهایش را گرد می‌زد و همیشه یکدسته از موهایش درحالتی بهم چسبیده روی پیشانی‌اش افتاده بود. نرگس را که باخودش همسال بود زمانی گرفته بود که برای طی دوره سربازی به تهران امده بود.

براتعلی بعد از اجاره این خانه یک اتاقش را به مشدی محرم سبزی‌فروش واگذارکرد به ماهی پنجاه تومان که بازنش گل عنبر و سه بچه به نامهای شاهرخ، مهران و مهشید درآن زندگی می‌کردند. این اتاق بیشتر از سه متر عرض و چهارمتر طول نداشت. سبزی‌فروش و خانواده‌اش دران جای تکان خوردن نداشتند. و باانکه نصف اجاره بهای خانه را که کلا صدتومان بود می‌پرداختند ازاین تقسیم به قول خودشان غیر عادلانه طبیعتا نمی توانستند راضی باشند. ولی کار دیگری هم از دستشان ساخته نبود. زیرا دکان سبزی‌فروشی مشدی درسر همان کوچه قرارداشت که خانه واقع شده بود و برای آنها این یک مزیت بزرگ بود که درجای خود اهمیت بسیارداشت. لیکن باتوجه به آن خصوصیت غریزی اخلاق انسانی که نزد ما ایرانیها ویژگی خاصی پیداکرده است، اگر از خانواده ایرانی علاقه به نظم و ترتیب و یاسلیقه زندگی داخلی اورا بگیرند برای او چه چیز باقی خواهد ماند؟! و آیا یک خانواده پنج نفری که سه‌تای آن بچه‌های خرد هستند در یک اتاق سه درچهار هرچقدر هم مردمان فهمیده و ذاتا نجیب و موظفی باشند می‌توانند به هرنوع انطباطی پای ـ بند باقی بمانند؟!

دریکی از روزهای نیمه پائیز سال ۱۳۵۳ شمسی که آغاز این داستان است، ماگل‌عنبر زن مشدی محرم را می‌بینیم که جاروب به‌دست درحیاط خانه مشغول نظافت کردن وروفتن برگهای زردی بود که به نسیم پائیزی ازدرخت بزرگ به زمین ریخته بود. هوا نه ابربود نه افتاب ولی هیچکس باور نمی کرد که میل به باریدن داشته باشد. اول صبح بود و نرگس برای خرید روزانه از خانه بیرون رفته بود. گل‌عنبر که طبیعة زن مهربانی بود و بابچه‌ها میانه خوبی داشت در همانحال باعابدین پسر دوازده ساله همسایه گفتگو می‌کرد:

ـ به‌بین عابدین جان، تو بچه‌ای هستی که بحمدالله همه چیز را خوب می‌فهمی. این حرفهائی را که من به تو می‌زنم هیچوقت حاضر نیستم پیش مادرت عنوان کنم، چونکه حوصله دعوا ندارم. صدای کسی که بلند شود مثل ماهوت‌پاک‌کنهای زبری که تن اسب را بآن تیمار می‌کنند موی به تن من راست می‌ایستد. زندگی دوروزه که درخوردن و سگ ـ دوزدن و مثل مرده‌افتادن خلاصه شده است چه ارزشی دارد که آدم خلق خودش را تنگ بکند. او همیشه به من غرمی‌زند که آب رختشوئی را توی باغچه می‌ریزم و باعث خشک شدن گلها می‌شوم اما یکدفعه نمی‌گوید این حمامی که توی این خانه هست ناسلامتی مال هردو خانواده است. من حتی نمی توانم رختهایم را ببرم توی حمام بشویم. خیال می‌کند سنگهایش سائیده می‌شود. مگر خانه ارث پدری اوست که دلش بسوزد یابخیلی بکند. خدا رحم کرده ماهردو مستأجریم. صاحبخانه یکی دیگر است که بنده خدا فرسنگها ازاین شهر دوراست و سال بسال گذارش به این راستا نمی‌افتد. من ادمی هوکی‌تر از مادرتو به عمرم ندیده‌ام. مثل میزان‌الحراره هرساعت یک درجه را نشان می‌دهد و هردقیقه هم یک جور باید به سازش رقصید. پریروز خودش به من گفت: هوا سرد شده است، توی حیاط رخت نشوی سرما می‌خوری. ـ اما همینکه دیروز دیگ و چراغ توی حمام بردم، هنوز ننشسته و بسم‌الله نگفته دیدم صدای غرولندش بلند شد ـ غرولند و بهانه‌گیری. نه به آن زینب و کلثوم شدنش نه به این دایره و دنبک زدنش! آخر این خانه قوطی کبریتی چیست که آدم بخواهد توی آن هرساعت و دقیقه صدایش را بگوش اهل محل برساند. خیال می‌کند مردم خوششان می‌اید. هرکسی کار و زندگی دارد و آرامش خودش را بالاتر از هرچیز می‌داند. اگر من این شکایت را پیش پدرت ببرم و بگویم که چطور او برخلاف دستور خودش دیروز تشت لباسهای مرا که آب جوش روی آن ریخته بودم از حمام بیرون آورد و توی حیاط گذاشت و درحمام را قفل کرد و کلیدش را توی جیب گذاشت، میدانی پدرت چه خواهد گفت؟ خواهد گفت: آخر دیروز چهارشنبه بود!

گفته‌های زن ناتمام ماند. درحیاط که نیمه بسته بود باحرکتی تند گشوده شد و نرگس باخریدهائی که کرده بود بدرون آمد. برخلاف گل‌عنبر که زنی کوچک اندام و ظریف بود او هیکلی درشت و رفتاری زمخت داشت. گونه‌هایش پهن و استخوانی بود بی آنکه لاغر باشد. و صورتش باچشمانی بس درشت و سیاه و پرنیرو مشخص می‌شد که دربیننده ایجاد ترسی مبهم می‌کرد. هیکل درشتش بادستهای بی‌اندازه بزرگ و سنگین اورا کمتر از یک کارگر ساختمانی که قادر به کارهای زمخت است معرفی نمی‌کرد. هنگام راه‌رفتن این دستها از دو طرف بدنش سنگینی می‌کرد. به برکت وجود همین دستهای سنگین و پرزور رختهای شسته‌ای را که ننه عابدین می‌چلاند و روی طناب می‌انداخت زودتر از رخت هرکس خشک می‌شد. وقتی که به درون حیاط آمد چون هردودستش بند بود گوشه چادرش را به دندان گرفته بود. لحظه‌ای جلوی در درنگ کرد و گفتار اخیر همسایه‌اش را اینطور تکمیل کرد:

ـ آری، دیروز چهارشنبه بود و چهارشنبه یعنی روزی که ننه عابدین جنی می‌شود! گویا خودت که حال و هوای درستی نداری گمان کرده‌ای همه همینطورند. تمام حرفهائی را که می‌زدی شنیدم.

صدای او بلند و خراش‌دار و ناراحت‌کننده بود. اما درحالت بیانش چیزی که حکایت از دلپری عمیقی بکند وجود نداشت. دم در حیاط چادرش را روی زمین رها کرد، یعنی از روی بی‌قیدی یااز آن جهت که دستش بند بود آنرا ازاد گذاشت تاخودش بیفتد. خریدهائی را که برای ناهار و شام خانواده سه نفری خودکرده بود روی سنگ ایوان گذاشت. ضمن آنکه برمی‌گشت و دوباره چادرش را برمی‌داشت به گفته خود ادامه داد:

ـ ماهردو مستأجریم ـ کی همچو حرفی می‌زند؟! تو صاحبخانه هستی و من مستأجر. برای اینکه توسه تا بچه داری و من یکی. شوهر من صبح که از خانه قدم بیرون می‌گذارد کسی رنگش را نمی‌بیند تادیروقت شب. وقتی هم که به خانه می‌آید تاصبح که بیرون می‌رود هیچکس صدایش را نمی‌شنود. بغیراز یک سلام و علیک کوتاه و مختصر باهیچکس از اهل محل رابطه‌ای ندارد. در عوض شوهر تو که دکانش همین بغل است هردقیقه فلتاقش توی خانه پهن است. اگر می‌خواهد دست به آب برساند توی خانه است ـ انگاری مرض بول دارد. اگر می‌خواهد آب بخورد توی خانه است ـ جرأت ندارم یک دقیقه توی این حیاط آزاد راه بروم یاتوی آفتاب بنشینم. خانه را هم شعبه‌ای کرده است از دکان. تازه اگر هم خودش توی خانه نیست، صدایش هست. زمستان است، شلغم ببر مرهم سینه! تابستان است، بیابار عسل دارم خربزه! ـ آن وقت هم این بچه‌ها، این بچه‌ها که نگو و نپرس! دائم می‌آیند و می‌روند و گندو کثافات توی حیاط می‌ریزند. یا شاید راستی‌راستی خیال کرده‌ای من شده‌ام دربان تو و بچه‌هایت که این طور دو قورت‌ونیمت باقی است. انوقت نوبت به جاروکردن که می‌رسد خدابدور، زبان من باید مو دربیاورد تاخانم مثل امروز جاروئی دست بگیرند و به نظافت حیاط مشغول شوند. آن هم یک دفعه ندیدم کاری را که شروع کرده‌اید تمام بکنید. یاکسی از همسایه‌ها و این و آن دم درحیاط صدایت زده رفته‌ای یااینکه خودت خسته شده ول کرده‌ای. توی این کوچه خانه‌ای نیست که باتو سروسری نداشته باشد. صبح که از خواب برمی‌خیزی هنوز رختخوابهایت را جمع نکرده و بچه‌هایت را به مدرسه نفرستاده‌ای، این خانه و آن خانه به سلام می‌روی. یکی نیست بگوید مگرتو کدخدا یا داروغه محل هستی. یا شده‌ای بز حاج میرزا آغاسی که ازاد باشی و هرجا دلت بخواهد سربکشی. تو آدمی هوکی‌هوکی‌تر از من ندیده‌ای، من هم خاله بی‌مضایقه‌تر از تو زنی ندیده‌ام. به خانه همسایه می‌روی تاطرز غذاپختن را به آنها یاد بدهی، آن وقت غذای خودت روی آتش می‌سوزد که بویش تمام محله را می‌گیرد و بچه‌هایت ظهر بی‌ناهار می‌مانند. تویک همچین آدمی هستی!

این یاداوری که دران لحظه از طرف گوینده نه جنبه طعن داشت و نه دلسوزی بلکه صرفا محض جوابگوئی بود گل‌عنبر را ناراحت نکرد. برگهای خشکی را که گوشه حیاط جمع کرده بود توی یک سبد حصیری جای خرما ریخت و درحالی که به اینسو نزد زن می‌آمد گفت:

ـ به من چه که من سه تا بچه دارم و تویکی ـ آیا این هم تقصیر منست؟ من وقتی توی این خانه آمدم یک بچه داشتم، توهم یکی داشتی. حالا رویهم چهارتا داریم. فرض کن آنها هم مال توهستند. مگرچه فرق می‌کند؟ توفکر می‌کنی دوسه روز پیش که عابدین توسرما خورد و تب کرد من کم ناراحت شدم. به حمدالله که عرق کرد و زود خوب شد.

گل‌عنبر بانگاه شیرین و معصومانه چشمان که گاه فکر کردن اندکی تاب برمی‌داشت، در چهره زن خیره ماند. به این می‌اندیشید که چرا باید نرگس که در اصل روستازاده‌ای بود از دهات اطراف ورامین این قدر سخت‌گیر و بی‌گذشت بارآمده باشد. او حتی جلوی جست و خیزهای بچه‌اش عابدین را می‌گرفت. نمی‌گذاشت توی حیاط بیاید و بابچه‌های گل‌عنبر بجوشد و بازی کند. همچنین دوست نداشت بچه‌های این زن زیاد توی حیاط آفتابی بشوند و عابدین را تشویق به بازی باخود کنند. این رفتاراز نظر گل‌عنبر و تاحدی هم خود بچه، کاری زشت و مسخره می‌نمود و درست از همین روی بین عابدین و این همسایه مهربان و خوش خلق رابطه‌ای عاطفی به وجود آمده بود که از نظر نرگس پوشیده نبود.

نگاه گل‌عنبر از چهره سرد مادر به چشمان گیرنده پسر که نزدیک دیوار جلوی آفتاب ایستاده بود گشت. او کودکی بود نسبة لاغر و صرف ـ نظر ازاین سرماخوردگی اخیرش، رویهمرفته سالم و شاداب. اسباب صورتش بخصوص حالت شیرین چشمانش در وقت خندیدن به پدرش می رفت. مانند پدرش بچه خاموشی بود و همه چیز را به همان روش خاموش خود درک می‌کرد و می‌پذیرفت. وقتی که توجه زن همسایه را به خود معطوف دید چون از محبت وی بخصوص دران لحظه نسبت به خود باخبر بود جلوتر آمد و خود را به او چسباند. گل‌عنبر قربان صدقه‌اش رفت، نوازشش کرد و کوشید تابرای جلوگیری از نفوذ سرما دکمه گشوده مانده یقه پیراهنش را به بندد. بچه از روی یک عادت کودکانه خنده غلغلکی شیرینی کرد و درحالی که خود را بیشتر به وی می‌چسباند توی همان خنده گفت:

ـ یقه‌ام آب رفته تنگ شده است. نمی‌شود دکمه‌اش را انداخت. نه، نه، نمی‌شود ـ نمی‌شود دکمه‌اش را انداخت.!!!!

گل‌عنبر که از خنده‌های او به نوبه خود غرق شادمانی شده بود خندید، خنده خودرا کش داد و گفت:

ـ از کجا معلوم که چاق نشده باشی؟ چاق شده‌ای آن جور که دلم بخواهد و دلت بخواهد. مادرت باید پیراهن دیگری برای تو بدوزد.

ننه عابدین که به اتاق رفته بود بدون آنکه خودش دیده شود از توی پنجره گفت:

ـ مداوای تو بود که سرماخوردگی بچه‌ام را خوب کرد. شلغم مرهم سینه است. ایکاش شوهرمن هم شلغم فروش بود و هروقت و بی‌وقت صدایش را از کوچه می‌شنیدم: شلغمام داغه، داغه ای شلغم! ـ بیابیر مرهم سینه!

بازهم مانند همیشه معلوم نبود که او لغز می‌گوید یاقصدش فقط شوخی و گفتگو است. در همان کوچه، دو خانه بالاتر، از چهارماه پیش جوان مجردی آمده زیرزمینی گرفته بود. نامش هرمز و کارش تابلونویسی بود. بدون اینکه دکانی داشته باشد، همینطور سرپائی کار قبول می‌کرد. صبحها تابعداز ظهر در خانه می‌ماند و کار می‌کرد. دم عصر بیرون می‌رفت. در یکی از سینماهای شهر کارشبانه داشت ـ بازدید بلیت و راهنمائی مشتریان هنگام گشایش سالن و آغاز سئانس‌ها. قدکشیده و لاغری داشت که لباس خوب به تنش می‌آمد. شاداب و سرزنده و مؤدب بود. سلیس و روان سخن می‌گفت و گفتارش به دل می‌نشست. درکوچه بیشتر از همه بامشدی و زنش دمخور بود. اما گل‌عنبر از مدتی پیش حس کرده بود که جوان بیست و پنجساله مجرد شیفتگی خاصی نسبت به همصحبتی بااو از خود نشان می‌داد. آن را امری طبیعی می‌دانست و برای آنکه نگذارد این حس دروی تقویت شود هروقت اورا می‌دید می‌کوشید قیافه و حالت مادرانه‌ای به خود بگیرد و از وجود بچه‌ها برای خود سپری بسازد. گاه نیز در جامه شوخی صحبت از ازدواج اینده این بچه‌ها به میان می‌اورد تاهم لطف مقال از دست نرفته باشد و هم باکنایه‌ای زیرکانه چسبندگی بی‌قید و شرط خویش را به وجودهای دیگری به او حالی کرده باشد.

باری، هرمز دراین موقع از جلوی در خانه رد می‌شد. تابلوی کوچکی دردست داشت که عبارت بود از یک بوم بدون قاب. به جای کفش، دم‌پائی پوشیده بود که معلوم می‌کرد قصدش جای دوری نبود. گل‌عنبر که از درز پاره شده پرده در متوجه عبور او شده بود صدایش زد. جوان برگشت و توی حیاط آمد. زن به او گفت:

ـ می‌خواهم خبری به تو بدهم. بگو خوش خبرباش. ـ شوهر شلغم‌فروش من امروز یک شاگرد هم پیدا کرده است، شاگردی که خوب می‌تواند صدای اورا تقلید کند: ننه عابدین ـ اینست، الان خواهی دید که او عین کلاغ چه صدای گیرنده و خبرکننده‌ای دارد.

گل‌عنبر نزدیک پنجره رفت و از زن خواهش کرد که یکبار دیگر این صدا را از خود بیرون بدهد و داد بزند «شلغمام داغه، داغه ای شلغم» اما او خودداری کرد. حس می‌کرد که همسایه‌اش بی آنکه ظاهر سازد، ازاین موضوع رنجیده است. لبهای پسرجوان به تبسم گشوده شد. گفت:

ـ درحقیقت، مشدی که بانگ می‌کند می‌خواهد صدایش را به گوش زنش برساند. یعنی که من اینجایم عزیزم. عینهو خروس ـ این صحبتی است که همکاران کاسبش سرگذر می‌کنند. وگرنه قصد او فروش شلغم نیست.

گل‌عنبر گیسوان شفاف و تابدارش را موج داد. گوئی بااین حرکت می‌خواست فشار روحی را ازسر براند و خود را پیش پسرجوان بی‌غم جلوه دهد. باادائی زنانه گفت:

ـ اواه، این را نمی‌دانستم. پس ازاین به بعد باید بیشتر به خودم قندرون بچسبانم. شوهرجانم حتی توی دکان هم که هست از فکر من بیرون نیست. میخواهد مرا جلب بکند. اما نه، اشتباه است. او هیچ وقت درنقش این چیزها نبوده و بعد ازاین هم نخواهد بود.

هرمز با آب و تابی که به سخنش می‌داد گفت:

ـ روزی جلوی مطب یک دکتر امراض ریوی و سینه، شلغم‌فروشی بساط پهن کرده بود. رگهای گردنش مثل مشدی ایستاده بود و داد می‌زد: بیابیر مرهم سینه ـ مرهم سینه دارم شلغم. ـ دکتر بیرون امد و گفت: من بیست سال در امریکا و اروپا درس خوانده‌ام تا توانسته‌ام این تابلو را روی در بزنم و دو تاو نصفی مریض جمع بکنم. اگر دکانت را برنجینی و فورا ازاینجا نروی می‌دهم به جرم دخالت غیر قانونی در امر پزشکی بازداشتت بکنند.

ننه عابدین دراین موقع توی درگاهی پنجره اتاقش نشسته باقیچی مشغول ریزکردن لوبیا سبز بود. پشتش به حیاط بود. چون از این جوان و آمدنش به ان خانه خوشش نمی‌آمد، به شوخی او نخندید. حتی رویش را برنگرداند تا نگاهی خرجش بکند. اما چون دید او قصد رفتن دارد چشمان درشت و ترسناکش به سوی گل‌عنبر گشت. دستش را باقیچی به سمت هرمز موج داد و گفت:

ـ ازاو بپرس برای زیرزمینی که توی آن خانه اجاره کرده ماهی چند می‌دهد.

هرمز گفت: شصت تومان. و ننه عابدین نتیجه گرفت:

ـ پس می‌بینی عزیزم که کلاه سرتو نرفته است. هروقت بخواهی ازاینجا بلند شوی به راحتی اینرا صدتومان از من خواهند گرفت. همین جوان که یک نفر آدم بیشتر نیست منت آن را دارد. هرچه باشد صد درجه بهتر است ازان نمدانی که او گرفته است. می‌دهمش به او.

گل‌عنبر نگاه دوستانه‌ای به هرمز انداخت و چنانکه گوئی از جانب وی حرف می‌زند باقطع و یقین گفت:

ـ او آن را نخواهد گرفت. او داماد اینده من است. می‌خواهم مهشید را به او بدهم. البته اگر تا آن زمان صبر بکند.

جوان که می‌رفت از درخانه خارج بشود به نشانه تأیید سرش را تکان داد و گفت:

ـ البته که صبر خواهم کرد. خدابنده صابر را دوست دارد.

ننه عابدین باکاسه ماست‌خوری دستش که دران لوبیاهای خرد شده بود توی حیاط آمد. درحالی که به همسایه‌اش نزدیک‌تر می‌شد زبان نیشدار خود را بکار انداخت و بالحن پست‌تری گفت:

ـ گلی‌جان، من فضول کارتو نیستم و درآن دنیا هم مرا به گناه تو نمی‌گیرند، کمتر زندگی را شوخی بگیر. دختر تو حالا بیشتر از سه سال ندارد. این حرفها اثر خوبی در بچه نمی‌گذارد.

گل‌عنبر ازاین نیش گزنده نمی‌دانست باید ناراحت بشود یاآن را مثل همه گفته‌های آن زن سرسری بگیرد و به فراموشی بسپرد. از روی نوعی طفره که نشانه سادگی قلبی‌اش بود جواب داد:

ـ او جوان خوب و سالمی است. هیچ نوع آلودگی و شیله‌پیله‌ای ندارد ـ غرق در کار خودش است. ولی باانکه چند جاکار می‌کند و یک دقیقه از وقتش را به تنبلی نمی‌گذارند توی اتاقش یک زیلوی دوپولی هم نیست. به جای فرش روی زمین روزنامه پهن کرده است. ای کاش مقداری عکس از ستاره‌های سینما یارقاصان و خوانندگان به در و دیوار اتاقش زده بود که لااقل می‌گفتیم در خط این جورچیزهاست. وقت بیرون رفتن از خانه در اطاقش را قفل نمی‌کند. من حیران مانده‌ام که درامدش را مصرف چه کار می‌کند. او که به نظر نمی‌آید جوان بی‌لیاقتی باشد خیلی میل دارم بدانم چرا تابه حال سروسامانی به زندگی‌اش نداده است. قصد دارم به حرفش بگیرم و نصیحتش کنم بلکه واقعا به فکر زن و زندگی بیفتد. مشدی می‌گوید او جوان نااهلی نیست ولی این خطر هست که روزی به دام اشخاص نااهل بیفتد. گاهی شبها وقت به خانه آمدن آبجو کی زده و کمی شنگول است. این برای یک جوان مجرد امروزی عیبی نیست ولی مقدمه عیب است. باید جلویش را گرفت. حیف است او روزی به راههای دیگر بیفتد.

نرگس به دقتی تعمدی مشغول گوش دادن این صحبتها بود. وقتی همه چیز را شنید موذیانه گفت:

ـ من قصدم این نیست که تویامشدی را ازاین فکر منع بکنم. شوهرم می‌گفت شاید شما می‌خواهید ازاو پولی قرض کنید و فرش و اثاث برای خودتان بخرید. نظر برات اینست که اگر مشدی سرمایه‌اش رازیاد کند درامدش هم زیاد می‌شود و بهتر می‌تواند دستی به سروصورت زندگی‌اش بکشد.

گل‌عنبر سرخ شد و تند گفت:

ـ نه این اشتباه است. مشدی بیشتر ازاین ظرفیتش را ندارد. ما نه می‌خواهیم فرش و اثاثی بخریم، نه سرمایه دکان را اضافه کنیم.

ننه عابدین گوئی می‌خواست باخنجر این حرفها اورا کاملا از پای درآورد. افزود:

ـ ولی این عیب است که آدم در کار اشخاص مداخله کند.

زن پاسخ داد:

ـ پس توهم در کار من مداخله نکن و مرا به حال خودم بگذار. چکار داری که نصیحتم بکنی. اگر نصیحت اثری داشت، آن را مفت نمی‌دادند. بعد هم اینکه، مگر خودت کم عیب داری. هرکس طبیعتی دارد.

ـ آری، می‌دانم. توباو گرم گرفته‌ای. حتی لباسهای زیرش را گرفته بودی بشوئی. دیروز خودم توی رخت چرکهایت دیدم. همین دیروز که چهارشنبه بود و من جنی شده بودم. می‌بینم روزی را که شام و ناهارش باشما یکی بشود. بدنیست، شاید این موضوع به نفع هردوتای شما باشد.

گل‌عنبر چپ‌چپ به او نگاهی می‌کرد، بهتر می‌دانست جوابش را ندهد. بااینوصف گفت:

ـ اما ماهیچوقت چنین خیالی نداشته‌ایم. اگر تو حرف از دل خودت می‌زنی امری است جداگانه. گفتم هرکس طبیعتی دارد. تو وقتی توی زیرزمین می‌روی بی توجه به آنها که منتظرند ساعتها دست از پاشیر برنمی‌داری. آدم جرات نمی کند برای پرکردن آفتابه از دم پرت رد بشود. درحالی که نماز هم به کمرت نمی زنی همه چیز را نجس می‌دانی ـ حالا بگذریم ازاینکه خود من هم نماز نمی‌خوانم و مثل گدای ارمنی نه دنیا را دارم نه آخرت. انقدریک ظرف را سفت و ساب می‌دهی که تهش سوراخ می‌شود. این نظافت نیست، وسواس است و آدم وسواسی از سگ ارمنی هم نجس‌تر. خودت این قدر آب می‌ریزی و می‌پاشی انوقت از بچه‌های من ایراد می‌گیری. حتی از بوی غذاهای من ایراد می‌گیری که مجبور می‌شوم غذایم را توی اتاق فسقلی‌ام درست کنم نه در آشپزخانه. مگر توکی هستی و از کجا امده‌ای؟!

گل‌عنبر چون ترسید تند رفته باشد کوتاه آمد ـ پس از لحظه‌ای ادامه داد:

ـ اما دلیل عصبانیت دیروز تو، نه اینکه ندانم، می‌دانم چه بود. خودت می‌خواستی در حمام رخت بشوئی من پیشدستی کردم. اگر تو این احساس صاحبخانه بودن را از خودت دوربکنی نصف بگومگوهای میان ماحل خواهد شد. اما تو می‌خواهی خودت را صاحبخانه بدانی و مرا کرایه‌نشین ـ من حرفی ندارم که کرایه‌نشین تو باشم، ولی دست کم یکی از اتاقهای بزرگتر را به من بده که اینطور مجبور نباشم مثل کولیها هرچه دارم دوروبرم بچینم یا به درو دیوار بیاویزم و هرروز هم از اتاق به ایوان و از ایوان به اتاق‌کش واکش داشته باشم. من بااین وضع خودم را اسباب مسخره اهل محل کرده‌ام. هرکس بیاید تو خیال می‌کند اتاق من و ایوان جلوی آن میدان کهنه فروشها یامسجد شاه بازار است.

گل‌عنبر از ادامه صحبت خسته شده بود. به طرف درحیاط رفت و آن را بست. ننه عابدین دوباره شروع کرد:

ـ می‌بینم که کم اشخاص به دیدن تو و شوهرت می‌آیند. تو برای آنکه درحیاط را نه‌بندی این پرده را اختراع کردی و جلویش زدی. اما من یک روز آن را برمی‌دارم. در حیاط باید همیشه بسته باشد. هیچ معنی دارد؟!

گل‌عنبر گفت:

ـ آیا این هم ایرادی دارد؟ آدم که قلبش صاف بود همه دوستش دارند. و دردنیا هم فقط یک دوستی است که می‌ماند.

ننه عابدین گفت:

ـ اینها که باتو رفت و آمد دارند کم و بیش مثل خود تو هستند. دوستی و صمیمیت بیشتر از عیب آدم پیدا می‌شود تاحسنش. تو که توی خانه‌ات بند نمی‌شوی وپاکش و فش می‌خواهی خودت را فردی مفید به حال این و آن نشان بدهی درحقیقت کمبودها و نقص‌هائی داری که می‌کوشی آن را از چشم مردم بپوشانی.

گل‌عنبر گفت:

ـ من هیچ نقص و کمبودی ندارم. جز اینکه توی این خانه بازنی چون تو همسایه و همباز شده‌ام که مرا مثل مرده امانتی به زور چپانده‌ای توی یک قبر و درحالی که پایت را فشرده‌ای روی گردنم بالای سرم اشک می‌ریزی. از دلسوزیهایت خیلی ممنونم. فقط جوابم را بده که می‌توانم توی این خانه اتاق بزرگتری داشته باشم یانه؟

ننه عابدین باکاسه دستش به داخل زیرزمین که محل شیر آب و آشپزخانه خانه بود رفت. وقتی که برمی‌گشت هنوز گل‌عنبر توی حیاط ایستاده بود. جواب داد:

ـ نمی‌دهم خانوم، نمی‌دهم. همینه که هست. تو آن اتاق رااز من گرفته‌ای و باید به آن هم راضی باشی. اگر می‌بینی ناراحتی به مشدی بگو جای بزرگتری برایت زیرسر بگذارد. اینکه دیگر بابا نه ندارد. مگر توی این شهر سه میلیونی فقط همین یک اتاق هست. چیزی که فراوان است اتاق کرایه‌ای است. اما تو اگر عوض یکی پنج تا اتاق چین واچین هم داشته باشی باز مثل حالا اسبابهایت پرویخش است. تو اینطور بار آمده‌ای.

گل‌عنبر خاموش اورا نگاه می‌کرد. اگر قدرت داشت سر او را می‌کند. پس از دوازده سال زندگی همسایگی در یک خانه آنها به جائی رسیده بودند که اگر یکی از چیزی خوشش می‌آمد آن یکی نسبت بدان نفرت پیدا می‌کرد. دردل این زن ذره‌ای عاطفه یامهر انسانی نسبت به وی وجود نداشت، سهل است از وی بشدت بدش می‌آمد. دلیل این زمختی‌ها فی‌الواقع چه بود؟ آیا او که نسبت به آمدن هرمز یاهرکس دیگر به این خانه به دیدن مشدی و زنش این طور حساسیت نشان می‌داد، او که همسال باشوهرش بود و قیافه‌ای چنان خشن و عاری از هرنوع لطافت زنانه داشت نسبت به وی حسادت نمی‌کرد که در کوچه دلپذیرترین صورتها راداشت و بیست و سه سال از شوهرش کوچکتر بود؟

مهدی اخوان ثالث
(م . امید)

نقیضه و نقیضه‌سازان

من یقین دارم که اگر توضیح هم نمیکرد اذهان آشنا فورا درمییافت و به این بیتها منتقل میشد:

درکیش ما تجرد عنقا تمام نیست
دربند نام ماندا گر ازنشان گذشت
بدنامی حیات دوروزی نبود بیش
آنهم کلیم باتو بگویم چسان گذشت
یک روز صرف بستن دل شد به این و آن
روز دگر به کندن دل زین و آن گذشت

زیرا چه بسیار غزلها که دراین طورگفته شده است «نشان، چسان، این و آن گذشت» و قوافی دیگر را هم چه بسیار بقول ایرج پس وپیش کرده‌اند و به اصطلاح حضرات «ازعهده بر نیامده‌اند» و حالا ملک‌الشعرای بهار که سخنور و شاعر چیره دستی است انگار که گریبان این سه بیت را میخواهد از چنگ «شعرا» بدراورد و آب پاکی بردستشان بریزد یعنی بگوید آن بیتها، بیجواب است، و راحت.

بنظر من این سخن ملک الشعراء بهار راجع به آن سه بیت بی جواب، نمودار تاسف عمیق و دردآلود قبیله طبع آزمایان است که چقدر کوشیده‌اند جواب کلیم را کف دستش بگذارند و نتوانسته‌اند و اعتیاد به مصطلحات غزل و اسالیب بدیع و طور ردیف و قافیه و گنجایش وزن، نتوانسته است به ایشان «اله

کاغذین جامه به خوناب بشویم...

علی‌اکبر عبداللهی

حکم غیابی
ترجمه و مقدمه: م.ح. روحانی
موسسه انتشارات امیرکبیر

- «توچند نفر کشتی؟»
- «آه، چه بسیار.
ولی تنها یک نشان به من دادند.
دندان برجگر فشردم و از او خواستم
یکی از کشته ها را برای من وصف کند.
..... گفت:
«مانند خیمه‌ای برروی ریگها درغلتید
ودست درگردن ستارگان پاره پاره افکند.
برپیشانی بلندش تاجی از خون میدرخشید
وسینه‌اش بی نشان بود
زیراخوب نمی جنگید
گویاکشاورزیاکارگریا
فروشنده دوره گرد بود.....
قسمتی از شعر محمود درویش

شعرزیبای محمود درویش آغازگرمجموعه حکم غیابی است که آن را میتوان در واقع یک مجموعه مقاله دانست از عبدالحمید علوجی، نجده فتحی صفوه وهالد قشطینی به همراه یک سراغاز مفصل که وسیله مترجم به آن اضافه شده است.

ابتداازشعر زیبای محمود درویش بگوئیم که دراین شعردرکناریک سرباز اسرائیلی نشسته و باآوازجنگ و کشتن سخن به ظرافت میگوید و جایی که پای عاطفه واحساس بمیان میاید درباره میدان جنگ ازسرباز اسرائیلی میشنود:

...دوست من محمود - اندوه، پرنده‌ای سفید است - که برروی عرصه کارزار برنمیزند و سربازان اگراندوهگین شوند - خطاکارشمرده میشوند - من در انجا ابزاری دودانگیز ومرگ آفرین بودم - که از فضا پرنده‌ای سیاه می ساخت محمود ذراین شعر آنچنان شقاوتهای میدان جنگ را به زیبایی و چیره دستی ترسیم کرده که منتقدان دنیای غرب هم ناچاراز ستایش ان شده‌اند.

در مجموعه حکم غیابی بازهم سخن از اعراب و اسرائیل و اختلاف سالیان دراز انهاست، امابرخلاف نوشته های دیگر نویسندگان این مقالات زاویه دیدشان را برحقانیت یک طرف کارزار متمرکز نکرده‌اند، انان دربارهٔ مسائلی که حتی در تاریخ هم وضعشان روشن است حرف زده‌اند، انان حتی در کتابهای مذهبی و اسمانی هم ریشه این اختلاف را پی گیری کرده‌اند. اگرچه نمیتوان صددرصد بی نظربودن نویسندگان را تاکید کرد ولی به نسبت نمیتوان اتهامی با عنوان یک طرفه به قاضی رفتن به انها وارد کرد.

در مقاله مفصل و محققانه مترجم قوم یهوداز خلال روایات مذهبی‌اش بصورت یک «قوم برگزیده» و برترنموده میشود بی اینکه حقانیتی در انسوی روایات بصورت بشتوانه برای قوم یهود ذخیره شده باشد. وقتی که قرارشد قوم یهود دردیاری مستقرشود خداوند به انها وعدهٔ سرزمین موعود را بادبی اینکه درروایات مذهبی اشاره‌ای به کسانیکه سالهای فراوان درارض موعود زندگی کرده‌اند و زحمت کشیده‌اند و زادوولد کرده‌اند بکند چون باید بدنبال خواسته قوم برگزیده از سرزمین موعود وجودشان پاک شود، حتی به قیمت نابودی گروه عظیمی از انسانها وچنانکه تاریخ گواهی میدهد قوم برگزیده درراه رسیدن به این خواسته از هیچ کشتاری فروگذار نکرده است. مترجم بعنوان صاحب نظری که میتواند دستاویزی برای توجیه سایر مقالات مجموعه فراهم اورد. ماجرای تاریخی قوم یهود و شکل گرفتن صهیونیست ها و صهیون را درابتدای کتاب رقم زده است و باتمام سعی‌اش در بیطرف ماندن بازهم در بسیاری از جاها خشمش را میبینیم که در مقابل ناروائی ها بصورت کلماتی که بارطنزدارند و قهر، برصفحه جاری شده است و این به گمان من گریز ناپذیر بوده است. چون اودراینجا پیداکننده ماجراهای تاریخی گم شده نیست، اواینجاداور ماجراهایی است که رخ داده‌اند.

«عبدالحمید علوجی» در مقاله‌اش با عنوان «مهاجرت صهیونیستی به فلسطین» پایه و مایه ماجرای اعراب و اسرائیل را که همه از فلسطین یاارض موعود قوم یهود سرچشمه میگیرد، یک تصادف به حساب میاورد و میگوید:

«دانشمندان جمعیت شناس جهان در مورد این نکته تقریبا اتفاق نظر دارند که مهاجرت - صهیونیستی به فلسطین و تاسیس کولونی دراین سرزمین، از رویدادهای تصادفی است که درشرایطی بسیار استثنائی رخ داده و به تشکیل یک دولت انجامیده است. تحلیل عینی این مساله، تنها راه درک وضعیت اتفاقی دولت اسرائیل و تشخیص نحوه رشد جمعیت آن است. چون ماعرب هابه سرنوشت قوم یهودمانند همه اقوام و ملل زجردیده جهان علاقمند هستیم، این نکته رامایه تاسف میدانیم که دولت پناه دهنده این مردم، براساس یک تصادف پدید امده باشد، زیراپسیار محتمل است که در لحظه‌ای نامساعد از لحظات تاریخی، در شرایطی هم چنان استثنائی، دولت کنونی ایشان نیز به سرنوشت دولت های دیگر دچار شود که اینان دراین سرزمین بنیاد کرده‌اند، آیا باداورده را باد نمیبرد؟)

عبدالحمید علوجی دراین تصادف هم دنبال حقیقت تلخ درگیریها میگردد و عجب اینکه این تصادفات که دیگر به واقعیت بدل شده‌اند از سال ۱۸۰۶ قبل از میلاد مسیح تا ۱۹۷۵ میلادی وحتی تاامروز تصادفهای تلخ دیگری را باعث شده است.

علوجی دراین بررسی چگونگی مهاجرت صهیونیستی را به فلسطین همراه پاسخ «چرا» هائی که مطرح است اورده و خشم خودرادرمقابل یورشهای ویرانگر فروخورده است، اما کارش، راحق بجانب به پایان رسانده است و تردیدی نیست که حق هم دارد.

«نجده فتحی صفوه»، بهنگام بازشناسی موجودیت «یهود وصهیونیسم درصحنه روابط بین المللی» چگونگی چنگ اندازی اجتماعی و اقتصادی و فرهنگی قوم برگزیده را برقسمتهائی از جهان بازمیگوید با پیروزیها و شکست هایش و در تمام موارد این موضوع را یادآوری میکند که هیچ پیروزی و شکستی بی تعرض به دست نیامده است:

(...یهودیان اولیه در مناطق مختلف کشور پراکنده بودند و اغلب به کارهای تجارتی و ازجمله صرافی اشتغال داشتند. علت این اشتغال، ازیک طرف میل طبیعی ایشان به این کارها بود و از طرف دیگر اینکه رژیم تزاری بیشتر مشاغل وپیشه ها و نیز تملک زمین را برایشان ممنوع ساخته بود. وانگهی یهودیان روسیه به دستور حکومت تزاری در مناطق معینی سکنی گزیده بودند...)

دربررسی قسمت عمده کتاب که مقالهٔ حکم غیابی نوشهٔ خالد قشطینی است به اسانی سایر قسمتها نمیتوان حرف زد، چون دراینجانویسنده دیگریک محقق نیست، اویک دادستان است که برای رداظهار نظرها و حکم ها باید رای بدهد و از حقانیت رای خودهم دفاع کند. خالد قشطینی میخواهد دراین تحقیقش چهره‌ای روشن و دقیق از حکم جابرانه‌ای که دنیای غرب درباره فلسطین صادرکرده است، ترسیم کند، چون معتقد است که جهان باختر، بی آنکه منتظر اظهار نظر ملت های عربی بماند، به شنیدن سخن صهیونیسم، باهمه نادرستی ها و پندارهای باطل و عذرهای بدتر از گناهی که در گفتار صهیونیست هاهست، بسنده کرده و در باره قضیه فسلطین به داوری پرداخته و حکم صادر کرده است. اوبازهم معتقد است که اکنون ده هاسال است که اعراب، بویژه مردم فلسطین کاغذین جامه به خوناب می شویند و کس پیدا نمیشود که به پای علم داد رهنمونشان باشد. اینان از شیوهٔ صدور حکم دنیای غرب مینالند و شکایت بمراجع جهانی میبرند و از ایشان میپرسند:

گرکه این محضر برای داوری است دیدبایدکاین چه ظلم وخودسری است؟

نویسنده که خود چندین سال است در کارهای ارتباطی در انگلستان کار میکند و با وسایل تبلیغاتی غرب پیوندهای استوار دارد، بسیار چیزها و مدارک ارائه کرده است درضدیت جامعه غرب با حقانیت مردم فلسطین. اوبرتبلغات سوء علیه فلسطین و فلسطین نشینان معترض است و دراین راه سخت بی باک به میدان امده است.

هذا کتاب عقاید النساء

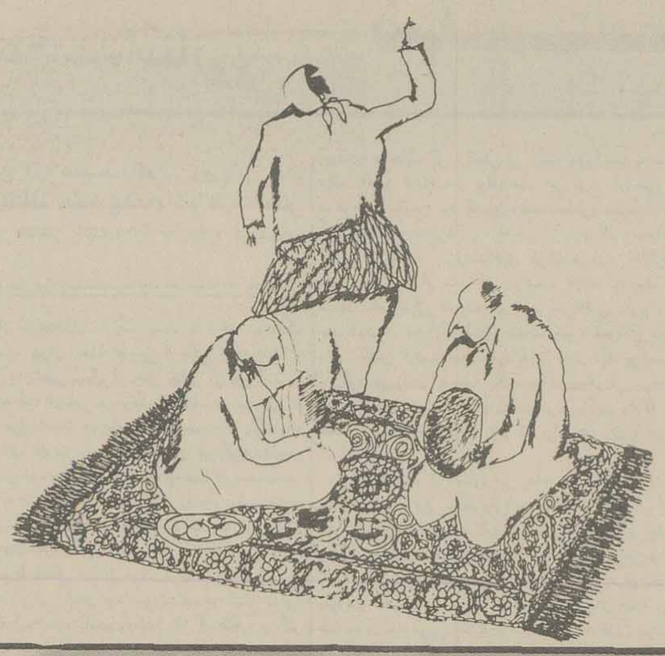

کلثوم ننه
نوشته آقا جمال خوانساری
با طرح‌های بیژن اسدی‌پور
انتشارات مروارید

در معرفی کلثوم ننه که از متون تقریبا قدیمی است با در برگیری آداب و رسوم و عادات ایرانی آمیخته با خرافات از صادق هدایت کمک بگیریم که در باره کتاب کلثوم ننه نوشته است.

(...تنها کتابی که میشود گفت راجع به آداب و رسوم عوام نوشته شده همان کتاب معروف کلثوم‌ننه تالیف آقا جمال خوانساری است که به زبانهای خارجه هم ترجمه شده و فارسی آن در دسترس همه میباشد. اگر چه بعضی از مطالب آن اغراق آمیز به نظر میاید زیرا نباید فراموش کرد که بیشتر این عادات و خرافات امروزه منسوخ شده و از بین رفته است وچیزی که قابل توجه است حتی پیرزن‌ها هم آن را با نظر تمسخر تلقی میکنند.

خرافات هم مانند همه گونه عقاید و افکار زندگی بخصوص دارد، گاهی بوجود میآید و جانشین خرافات دیگر میشود و زمانی هم از بین میرود. ترقی علوم، افکار و زمان به این کار خیلی کمک نمینماید. بسا اتفاق می افتد که یک دسته از آنها را از بین میبرد در صورتی که یک دسته دیگر خیلی سخت‌تر جای آنها میاورد. البته اگر آنها را به حال خود بگذارند جنبه‌الوهیت خود را تا دیر زمانی - نگهمیدارند چون مردم عوام آنها را مانند مکاشفات ووحی الهی دانسته به یکدیگر انتقال میدهند.....)

بیژن اسدی پورعلاوه‌بر به دست دادن چاپی زیبا از کلثوم‌ننه طرحهای فراوانی برای آن کشیده است که این طرحهای زیبا در ارتباط با مطالعات کتاب آنها را جذاب‌تر و خواندنی‌تر کرده است. در اینجا قسمتهایی از کتاب کلثوم‌ننه بخاطر آشنایی با شیوه نثر و طنز ان میاوریم همراه با چند طرح از بیژن اسدی‌پور که کتاب را رونق داده است:

در بیان سازها و افعال ان‌ه

بدان که دایره زدن ثواب عظیم دارد خصوصا چهل حلقه، و هر چه وسیع‌تر باشد ثوابش بیشتر است. وهیچ یک از علماء اختلاف نکرده‌اند وواجب است که در هر خانه دایره بوده باشد و اگر نباشد، کلثوم‌ننه گفته که در عوض درو پنجره و کرسی و سینی می‌توان زد و اگر هیچیک از این‌ها یافت نشود هردو دست را برهم زنند، و این خالی از قوه نیست.

بدان که سیزدهم صفر و چهارشنبه آخر صفر که در اصطلاح چهارشنبه سوری گویند واجب است زدن سازها، چون این دو روز بلای بسیار از آسمان نازل می‌شود، به سبب زدن سازها رفع بلا می‌شود. و در عروسی‌ها و عیدها و حنابندان‌ها و در وقت آمدن سفری * و متولد شدن فرزند. در این اوقات زدن ساز واجب است. و در سایر اوقات مستحب است. در وقت آمدن نقاره‌چی واجب است که نقاره بزنند که بدون نقاره، شگون ندارد که نقاره‌چی از خانه بیرون رود. و خاله جان آقا گفته واجب است که همه زنان به درخانه روند و اگر زنی در نماز باشد واجب است که قطع نماز کند. و باجی یاسمن گفته که باید زنان برنقاره‌چی سلام کنند و این مستحب است. و اماگریختن از نقاره‌چی مذموم است به اعتقاد باجی یاسمن و دده بزم آرا، و این قول خالی از قوه نیست. کلثوم‌ننه گفته که در وقت غروب آفتاب نقاره مستحب است که بکوبند، و باجی یاسمن واجب دانسته و این اجماعی علماست که هرگاه زنی ابتدا به کاری کرده باشد و صدای نقاره‌چی بشنود، بهشت براو واجب گردد.

مردم وفردوسی

فردوسی
گرد اوری و تالیف: سید ابوالقاسم انجوی شیرازی
از انتشارات رادیو تلویزیون ملی ایران.

پیش از این هم کتابی به همت انجوی شیرازی بنام مردم و شاهنامه در استانه نخستین جشنواره طوس به چاپ رسیده بود که شامل روایاتی شیرین و خواندنی در باب شاهنامه از زبان مردم بود. کاری را که انجوی شیرازی در پیش گرفته به حق کاری است دشوار و کتاب هایی که تا کنون گرد امده است بیانگر تلاش وسیع و کوشش مداوم او در این زمینه است.

توجه به فرهنگ عامه را صادق هدایت پی نهاد و او بود که ترانه های مردمی را گرد کرد و ارزش آنها را دریافت، فرهنگ مردم که سرمایه و میراثی است گرانبها، گورگی در شناخت ادبیات مردم تاکیدی فراوان دارد و کار کسانی را ارج می نهد که درون - مایه از زمزمه های مردم داشته باشد، البته بحث پیرامون فرهنگ مردم که از زندگی آنان جدا نیست، در این مختصر نمی گنجد و متضمن بحثی است مفصل.

کتاب مردم و فردوسی که مجموعه ایست از قصه های عامیانه و روایت‌های محلی یا امانت داری‌ای که از مولف آن انتظار می رود گرد اوری شده است یعنی در تدوین این مجموعه لحن روایت کننده حفظ شده و به حریم فکری و ذهنی گوینده قصه‌ها دخالت نشده است،به اعتقاد نویسنده، قصه‌ها و روایت‌های مردم باید آنگونه که بیان می شود نوشته شود و هرگونه تغییری از سوی تدوین کننده در انعکاس میراث مردم به روایت و یا قصه رنگی تصنعی و تکلف آمیز می دهد.

قصه های این مجموعه از دو جنبه دسته بندی شده، یکی از جنبه علمی مردم شناسی و شناخت فرهنگ مردم و دیگری جنبه ادبی و هنری آن. در آغاز قصه‌ها، بر اساس شخصیت‌های تقسیم بندی شده یعنی حرف از خالق شاهنامه فردوسی و قهرمانان اوست و نبردهایی که حق با ناحق، روشنایی با سیاهی و اهورا مزدا با اهریمن دارد. در وهله دوم توالی زمانی درباب قصه‌ها مراعات شده که نظمی را در کارگرداوری این کتاب می رساند.

از خصوصیات دیگر این کتاب آن است که اگر روایتی از قصه زندگی یک شخصیت از کودکی او آغاز شده و روایت دیگر مربوط به دوران جوانی او روایت اول حق تقدیم یافته است.

در مقدمه‌ای که گرد آورنده براین کتاب نوشته از علیرضا ایت‌الهی، حسین ناظم‌زاده هرندی و ابراهیمیان که او را در این راه یاری داده و همکاری کرده‌اند سپاسگزاری شده است، البته این امری است مسلم که گردآوری و تدوین فرهنگ عامه که دریایی است بیکرانه کار یک نفر نیست و در این راه نمی تواند موفقیتی حاصل آید

شاهنامه وفردوسی از دیدگاه بیگانگان و آشنایان

فردوسی و ادبیات حماسی
مجموعه سخنرانی‌های نخستین جشن طوس
از انتشارات رادیو تلویزیون ملی ایران

کتاب انگونه که از نامش پیداست در بر گیرندهٔ مقالاتی است درباره استاد طوس و اثر عظیم و شگفتی‌انگیز او شاهنامه در نخستین جشنوارهٔ طوس که در ۲۵۳۴ در سرزمین فرزند بلند آوازه‌ی خراسان برگزار گردید. این کتاب جمعا ۲۲ مقاله محتوی کتاب را تشکیل میدهد که اولین مقاله از استاد جلال‌الدین همایی است که شاهنامه را شاهکار سخن‌وری و سخن‌دانی دانسته در این مقاله استاد همایی آشنایی خویش را با شاهنامه که از دوران کودکی اغاز شده باز مینماید و توضیح میکند که بعضی از قسمت‌های شاهنامه را بیش از صد بار خوانده است و این حرف دانشی مردی چون استاد همایی روشنگر این مطلب است که در کار شاهنامه نباید مسامحه بخرج داد برای شناخت آن باید درنگ کرد و دقت این حرف را میتوان هشداری برای جوانان و آیندگان دانست که ارزشیابی شاهنامه متضمن تعمقی است فراوان. همایی معتقد است که هر شاهنامه خوانی شاهنامه‌دان نمیتواند بود و برای شاهنامه‌دانی باید برنامه‌های اکادمیک به میان بیاید و دانشگاه‌ها در این مساله قدمی پیش گذارند چه بیگانگی با اثر حماسی استاد طوس قطع رابطه با ملیت اصیل ایرانی است.

دکتر امین بنانی شاهنامه را در برابر ایلیاد قرار میدهد و هر دو را (حماسه بدیهی) مینامند که از غریزه و طبیعت بشر جوشیده و بالیده‌اند. مقاله کوتاه است اما دید وسیع نویسنده‌اش را میرساند.

دکتر پرویز ناتل خانلری نخستین جشنواره طوس را قدم‌های نخستین در کار پژوهش شاهنامه میداند

شاهنامه و هند نام مقاله‌ایست که از پرفسور عابدی محقق بنام هند که شاهنامه را با دو اثر حماسی بزرگ اریایی در هند مهابارا تاوراماپانا قابل مقایسه و سنجش میداند و کوشش‌های این پروفسور در خور اعتنا است.

پروفسور ف. ماخالسکی خاور شناس لهستانی (فردوسی و شاهنامه در لهستان) را موضوع تحقیق خویش قرار داده که مقاله از متن فرانسوی به فارسی بر گردانده شده،

دکتر ایسکواکادا دانشمند و محقق ژاپن نخستین پادشاه را در حماسه ملی ایران میجوید و از کیومرث و هوشنگ و تهموروث یاد میکند.

استاد حسام‌الدین راشدی دانشمند دیگر هندوستانی نفوذ فردوسی و شاهنامه را در هند بررسی میکند و از اثری که به تقلید از شاهنامه در آن دیار به وجود آمده نام میبرد.

پروفسور ب. و. رابینسون پژوهشگر سخت‌کوش انگلیسی نام مقاله خویش را (نسخه‌ای از شاهنامه فردوسی متعلق به شاه اسماعیل دوم) نهاده است و به تحقیقی دلپذیر در این زمینه دست یازیده است.

دکتر جلال خالقی در مقاله خویشتن طوس را زادگاه دقیقی میداند با آنکه مقاله با شرحی مبسوط نوشته شده و نویسنده کوشش‌ها کرده تا طوس را خاستگاه دقیقی بداند.

دانشمند دیگر روس راجع به تعیین حد معنی مجاز در شاهنامه فردوسی تحقیق کرده است.

پروفسور ج موریسن شرق شناس انگلیسی به دنبال کوه و دیو و شاه و پهلوان در شاهنامه میرود.

سخنی چند درباره داستان خاقان چین در شاهنامه، اثری است از پروفسور محمد نوری عثمانف دانشمند دیگر روسی.

این مجموعه متن سخنرانیها چند تن دیگر از محققان نظیر مجتبی مینوی، محیط طباطبایی و مهین تجدد را نیز در بر می گیرد.

نمایش

مرغ دریائی، حرکتی برای پرواز، لاشه‌ای برای تزئین

مرغ دریائی
اثر: آنتون چخوف
کارگردان: حمید سمندریان
بازیگران: جمیله شیخی. قاسم سیف. سروش خلیلی. هما روستا. محمد مطیع. سرور رجائی. معصومه تقی‌پور. منوچهر فرید. محمدعلی کشاورز. جمال اجلالی....

***

مرغ دریائی چون دیگر نمایشنامه‌های بلند چخوف منظری دقیق از زندگی طبقه محتضر و رو به مرگ روسیه پیش از انقلاب است. تصویر آدمهائی است که عزای زندگی خویش را گرفته‌اند و گوئی از مرگ خویش نیز آگاهند، آدمهائی که به بازی سرگرم کننده زندگی عادت کرده‌اند، به شعر خوانی و فلسفه بافی خو گرفته‌اند و به کلمات، کلمات و کلمات نیز: همه از بیکاری، فلسفه می‌بافند و همه با بازی عاشق شدن سعی در پر کردن خلاء بزرگ زندگیشان دارند و چخوف این بازی زندگی را چنان باز سازی میکند که سازگاریش با صحنه مشکل می‌شود. او زندگی را آنگونه که هست تصویر می‌کند و سعی در مشخص نمودن و بزرگ کردن هیچ آدم و هیچ حادثه‌ای نمیکند. او حتی اتفاقات بزرگ را نیز بیرنگ می‌کند تا عادی جلوه نمایند. و همین جریانات عادی، این زندگی روزمره، در بطن خویش روابط حاکم بر تاریخ و جهان را نهفته دارند. چخوف جمعی را گرد نمی‌آورند تا به پرورش حادثه‌ای برای قهرمان نمایش بپردازند. در نمایشنامه‌های او همه قهرمان حادثه‌اند، حادثه‌ای که زندگیست و زندگی مجموعه حقایق بیرونی و درونی است. در نمایشنامه‌های او حقایق درونی و بیرونی هر دو در کنار هم، آنگونه که در زندگی هست جریان پیدا می‌کنند و فضائی بوجود می‌آورند که دستیابی به عمق آن احتیاج به نگرشی دقیق و گذر کرده از صافی ذهن و تفکر دارد. اگر آثار چخوف و بخصوص همین مرغ دریائی را برخوردار از سبکهای متفاوت می‌دانند از نحوه پرداختن او به زندگی سر چشمه می‌گیرد. این سبکها که هر یک در تلاش رسیدن به واقعیتی اصیل از زندگی هستند همه در خود زندگی و در لحظات آن نهفته‌اند و نمایشی که به کل زندگی دست یافته باشد ناگزیر همهٔ این سبکها را در خود دارد، از اینرو انتقال این مجموعه نیاز به تلاشی عظیم در جهت یافتن زبانی صحنه‌ای دارد.

چخوف در بیان مرغ دریائی میگوید: (سخنان بسیار درباره ادبیات...). مرغ دریائی به مطرح ساختن دو نوع ادبیات از طریق دو نویسنده، تریگورین و تریپلف می‌پردازند. ادبیات مسلطی که همه چیز را از واقعیت می‌گیرد و البته از واقعیت سطحی، ادبیاتی که تریگورین نویسنده آن است، نویسنده‌ای که از نمایش تریلف تنها بازی واقعی نینا و چشم‌انداز واقعی آنرا، که دریاچهٔ آن سوی باغ است و در حقیقت ربطی به صحنه ندارد، می‌پسندد و ادبیات تریلف، ادبیاتی که نمی‌خواهد به زندگی آنطور که هست و یا آنطور که باید باشد نگاه کند بلکه می‌خواهد زندگی را آنگونه که در خیال می‌گذرد بنگرد. از این دو نوع ادبیات می‌توان راهروئی بسوی زندگی آنان باز کرد. زندگی سطحی و مسلطی که گذرانی آرام و سرد و خالی است بی‌هیچ تحرکی، بی‌هیچ عملی و آدمهائی که در آن میان بدور خود می‌چرخند و فرو می‌روند تا مرگ کی رسد و جوانی که قصد فرار از این زندگی را دارد اما راهی نمی‌یابد و یا راهی نمیداند. تریلف چون مرغی دریائی که مسیر پرواز تا آشیان آن سوی دریا را نمی‌داند پر می‌زند و خسته می‌میرد.

این پرداختن به دو نوع زندگی که رگه‌هائی از امید در آن نیست باعث گشته تا ریشه‌های تاتر (پوچی) را در چخوف تنها از ریزش و نابودی حرف نمی‌زند برای او نوری از روزنی نامعلوم بدرون می‌تابد و این نور او را به آینده می‌کشاند، آینده‌ای که هر چند خبری از چگونگی خود نمی‌دهد اما باعث ایمانی می‌گردد که انسان را بکار کردن وا دارد. ایمانی که هراس از زندگی را نابود کند و بار سنگین کشیدن صلیب را بر دوش تحمل پذیر گرداند.

مرغ دریائی حکایت مرغانی است که سالها مرده‌اند و لاشه آنان اینک چون شیئی برای تزئین بکار می‌رود، حکایت مرغی است که پر می‌زند اما ره پرواز نمی‌داند و همچنین حکایت مرغی است که آرام آرام طریق پرواز کردن می‌آموزد، هر چند دردناک باشد و مشکل.

نمایشنامه‌های چخوف فاقد لحظات اوج و شدت بروز هیجانات عاطفی و عکس‌العمل‌های بیرونی در پرسناژها است و از اینرو به اجرائی ظریف نیاز دارد که از راه رسیدن به حس و حرکت درون درام، گیرائی اثر را نمایان سازد. از طرفی اجرای آثار او بعلت برخورداری کاراکترها از رفتاری کاملا معمولی و جود احساسات و عواطف درونی احیانا متناقص با رفتار بیرونی، بازیگری مشکل‌تری را می‌طلبد. بازیگر در اینجا نمی‌تواند پشت احساسهای غلو شده دروغین و فریادها و حرکتهای قرار دادی پنهان شود و بایستی به دریافتی درست از حس درونی و بیرونی کاراکتر دست یابد تا آنگاه در مسیر زندگی کاراکتر قرار گیرد. مشکل دیگر برای اورویا روئی با تماشاگری است که همواره در داوری قدرت یک بازیگر میزان شدت هیجانات و حرکات و احساسات تند او را محک قرار داده و در برابر بازیگری خوبی از یک اثر چخوف درباره بازیگر خواهد گفت: او که کاری نکرد، او خودش بود با حسهای خودش.

سمندریان در اجرای مرغ دریائی توجه اصلی خویش را به بیرون آوردن و نمایان ساختن حقیقت خاموش و حرکت درونی نمایشنامه معطوف ساخته و در این راه به اجرائی موفق دست یافته است. او برخلاف تصوری که اکثرا از اجرای اثار چخوف دارند به اجرائی باضر باهنگی کند و فضائی تیره و تار نپرداخته چرا که بی‌حرکتی در بطن زندگی آدمهای چخوف وجود دارد و این از راه واقعی نمایان حرکت روز مره آنها بدست آمده و تاثیری شدیدتر نیز بر جای خواهد گذاشت. شنیدن صدای خنده آنها، حس واقعی‌تری از عذاب زندگیشان بما می‌دهد تا دیدن اشکهایشان. سمندریان با دریافت این مسئله با ضرباهنگی سریع و کاراکتر پردازی واقعی به فضای نمایش و بخصوص لحظات کمیک آن، که چخوف بارها بدان اشاره کرده است دست پیدا میکند.

سمندریان با استفاده از حرکاتی گویا به بیان حالات درونی کاراکترها پرداخته و در این راه علیرغم تجارب گذشته خویش در پرداختن به نمایشنامه‌های اکسپرسیونیستی و با وجود در اختیار داشتن بازیگرانی که به تیپ سازی گرایش دارند اجرائی هماهنگ با بازیهای ظریف ارائه داده است و باید گفت که در این اجرا برخی از بازیگران با سابقه او چون کشاورز، شیخی، فرید و سروش یکی از بهترین بازیهای سالهای اخیر خود را انجام داده‌اند. تنها در لحظاتی محمد مطیع با تیپ سازی و غلو خود به هماهنگی بازیها لطمه می‌زند.

در بازیها همچنین باید از هما روستا در نقش نینا یاد کرد که با وجود لهجه خاصش به راحتی حسی از پرواز مرغ دریائی را در صحنه جاری ساخته است.

فضای جلوی صحنه با استفاده از کمترین و ضروری‌ترین اشیاء و نشانه‌ها، آنگونه که خواست چخوف نیز بوده است، ساخته شده و در انتهای پشت درختان غیر واقعی و پارچه‌ای توری دورنمای واقعی باغ ورود خانه قرار دارد. این طرح صحنه، که نشان از نمایش تریلف دارد، با حرکتی که از یک فرم استیلزه شده در جلو به یک فضای واقعی در عمق صحنه دارد می‌تواند عاملی در جهت رسیدن به درون نمایش از طریق نمای بیرونی آن باشد.

استفاده از انتهای صحنه و حرکت آرام اشخاص در آن فضای واقعی شگرد دیگری در دستیابی به حس درونی نمایش است.

این حرکت گذشته از نمایان ساختن زندگی خالی آنها و بوجود آوردن یک فضای امپرسیونیستی، در برخوردی که با حرکتهای همزمان بر روی صحنه ایجاد می‌کند به نمایان ساختن ابعاد دوگانه شخصیتها و نمایشنامه می‌پردازد اما سمندریان با منتظر گذاردن بازیگران برای ورود به صحنه اگرچه بمفهومی دیگر دست پیدا می‌کند لیکن لطافت تاثیر گذاری فرم اولیه را کم می‌کند از لحظاتی که باید به آنها اشاره کرد یکی انتهای صحنه‌های دوم و سوم است و اکپرسیو کردن تمامی دردی که نینا می‌کشد با استفاده از صدای تیر و مریاد دلخراش مرغ دریائی. این صدا و میزانسهای این لحظات به پیشگوئی فاجعه‌ای که در حال رخ دادن است می‌پردازند. جز این باید از دو صحنه بینهایت زیبا نیز یاد کرد. صحنه پس از خروج تریلف در پرده اول که با میزانسن‌هائی هوشمندانه و فضائی واقعی، روابط جاری در نمایش را نمایان می‌سازد. آدمهای تنهائی که هریک از گوشه‌ای نشسته‌اند و در خیال دیگری را می‌نگرند که می‌بایست پر کننده خلاء درونشان باشد اما نیست. صحنه دیگر صحنه انتهای نمایشنامه است. خبر مرگ و بلند شدن آرام آدمها از پشت میز بازی و پخش شدن بوی مرگ و حس مرگ در تمامی فضا.

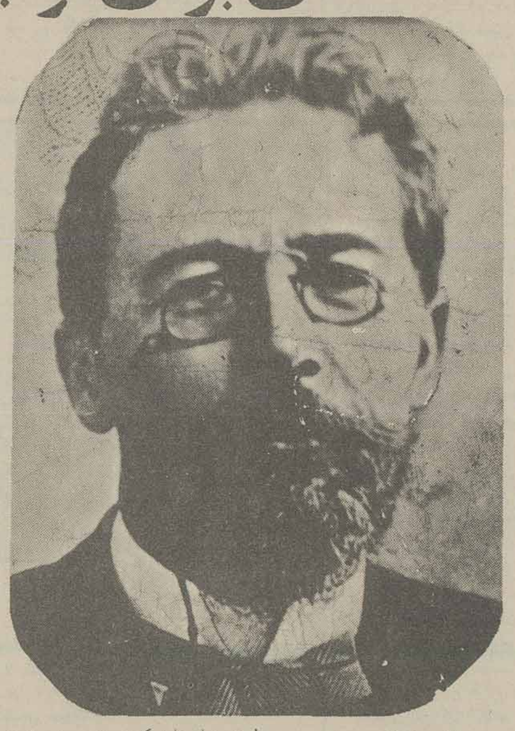

اطلاعات
پنجشنبه ۱۹ اسفندماه
۲۵۳۵ – شماره ۱۵۲۰۵۸

پاسخ سازمانهای مسئول به نامه‌های مردم

عطف به مطلب مندرج آن روزنامه که به نقل از خانم طلوعی در مورد جاده تهران – کرج مرقوم فرموده‌اند باطلاع میرساند .

جاده مزبور از تهران تا سه راهی کارو انسراسنگی در حوزه استحفاظی شهرداری‌تهران بوده ساختمان و نگهداری آن بعهده وزارت راه و ترابری نمیباشد .

روابط عمومی وزارت راه و ترابری

عطف به مطلب مندرج در مورخ ۱ر۱۰ر۳۵ درمورد ساختمان کنارگذر بروجرد باطلاع میرساند . تهیه پروژه اجرائی کنارگذر مذکور به مهندسین مشاور آزمایشگاه فنی و مکانیک‌خاک‌ولگذار گردیده تا پس از خاتمه مطالعه و تامین اعتبار نسبت به شروع ساختمان اقدام گردد .

روابط عمومی وزارت راه و ترابری

در پاسخ مطلب (شهرداریهای تهران و ورامین اختلاف و کشمکش دارند) مندرج در صفحه چهارم مورخ ۲۶ر۱۱ر۲۵۳۵ آن جریده باستحضار میرساند: شهرداری قرچک مستقل و دارای انجمن شهر ومحدوده قانونی است و اصولا ارتباطی بشهرداری ورامین ندارد و اختلاف مذکور منحصر است بشهرداری پایتخت وقرچک بنابراین خواهشمند است دستور فرمایند کلمه ورامین را حذف و قرچک را جایگزین و ضمنا در خبر های‌آینده رعایت گردد .

شهردار قرچک

بازگشت به‌شماره ۱۵۱۵۸۰ر۵۱ـ۳۰ر۱۰ر۲۵۳۵ از حیث تعقیب متخلفین از مقررات بواحد انتظامی دستور لازم داده شد ولی بلحاظ ارتباط موضوع خواهشمند است دستور فرمائید با شرکت تعاونی تاکسیرانی‌مکاتبه نمایند .

روابط عمومی شهربانی کشور

در صفحه ۱۳ مورخ ۱۹ر۱۱ر۲۵۳۵ آن روزنامه مطالبی از قول آقایان اشراقی و بهبهانی درج‌گردیده‌بود که اینک بصدور پاسخ مبادرت مینماید .

در مورد تلفن ایرانگاز باید باستحضار برساند که تعداد تلفن های توزیع این شرکت ۱۸ رشته میباشد چون تعداد مشترکین این شرکت بسیار زیاد است۱۶ ساعت کارتوزیع کافی برای جوابگوئی به عموم مشترکین نمیباشد بنابراین به ایرانگاز توصیه شده است که تعداد تلفن های امور مشترکین خود را اضافه‌کند که در صورت‌وجودامکانات در شرکت مخابرات این نقیصه بزودی رفع خواهد شد . ضمنا با همکاری سندیکای توزیع کنندگان مطالعاتی در دست میباشد تا مراکز توزیع در شهر افزایش داده‌شود.

پاسخ آقای بهبهانی

بعلت وجود بعضی اشکالات کارگری در شرکت ایرانگاز حمل و نقل گاز ازجنوب تهران برای چند روز مختل گردید بنابر این رساندن گاز به مشترکین برای ۸ تا ۱۰ روز به تعویق افتاده که در حال حاضر این مدت به سه روز تبدیل شده و بزودی بحال عادی بازگشت خواهد نمود . علاوه بر آن شرکت ملی گازبه مردم توصیه مینماید دارای دوسیلندر باشند چون مشترکین با یک سیلندر انتظار دارند بمحض تمام شدن گاز سیلندر دیگری برایشان برسد که در شرایط ترافیک امروز تهران عملی نیست .

روابط عمومی شرکت ملی گاز ایران

عطف به‌خبرمندرج درآن روزنامه در مورد ساختمان رامسجد سلیمان باطلاع میرساند. ضمن بازدید اخیر مقام وزارت ازمسیرمذکور در مورد تسریع‌کارساختمانی آن‌دستورات لازم صادر گردید تاپیمانکار مشغول‌انجام راهسازی و آسفالت این مسیر گردد.

روابط عمومی وزارت راه‌وترابری

علاقمندان عمره نوروزی، زیارت شام
بااجازه از سازمان اوقاف ایران
بسرپرستی حاج ابراهیم شیرازی‌مدیر (سابق) کاروان حج سجاد
حرکت ۲۷ اسفند ماه بوذرجمهری نوروزخان بازرگانی
سجاد تلفن ۵۳۱۱۳۵ـ ۵۳۷۹۸۶ منزل ۳۴۹۹۴۳ـ ۳۴۴۷۰۰

آگهی

بدینوسیله بدستور ماده ۱۰۲۳ قانون مدنی اعلام میشود بانوزمزمپور توکلی‌درتاریخ ۹ر۳ر۳۵دادخواستی بخواسته فوت فرضی آقای طاهرپور توکلی فرزند آقای محمد کارمند سابق دادگستری رشت (غائب مفقودالاثر) تقدیم داشته که بشعبه پنجم دادگاه شهرستان رشت‌ارجاع وبکلاسه ۱۷ـ۱۹۶،۳۵ ثبت لذا از کسانی‌که ممکن است از غایب خبر داشته دعوت می شود که باطلاع محکمه برسانند این آگهی دریکی ازجراید محلی‌ویکی ازروزنامه های کثیرالانتشار تهران درسه‌دفعه متوالی هرکدام‌بفاصله یکماه منتشر می‌شود .

رئیس شعبه پنجم دادگاه شهرستان رشت ـبهروز همایونفر

شهرداری تبریز

آگهی

طبق تصویب نامه شماره ۱۰۷۴ ـ۶ر۱۰ر۳۵ انجمن‌شهرومواقفت شماره ۵۰۹۱۲ـ۱۰ر۱۱ر۳۵ مقام استانداری آذربایجان‌شرقی شهرداری در اجرای ماده ۱۷ قانون نوسازی و عمران شهری‌و اجرای طرح خرید ۳باب ملک‌و۵۰ باب مغازه را جهت ساختمان دخانیات باطلاع میرساند، کل غرامت وسرقفل بالغ بر ۲۳ر۹۶۵ر۳۹۵ ریال‌می باشد تاریخ شروع طرح ومدت اعتراض ازتاریخ انتشار اولین آگهی تا دوماه وقبول اعتراض، دفتر شهرداری میباشد معترضین باید ذیل اعتراض نشانی کامل خودرا قیدنمایند ودرضمن مقارن‌این آگهی نتیجه ارزیابی بوسیله پست سفارشی به مالکین ومستاجرین مربوطه ارسال ومفاد این آگهی درمعابر و کریدور ساختمان شهرداری‌ـ الصاق گردیده است .

شهردار تبریز ـ حمید وارسته

نظر به اهمیّت جوایز ۱۰ گنج

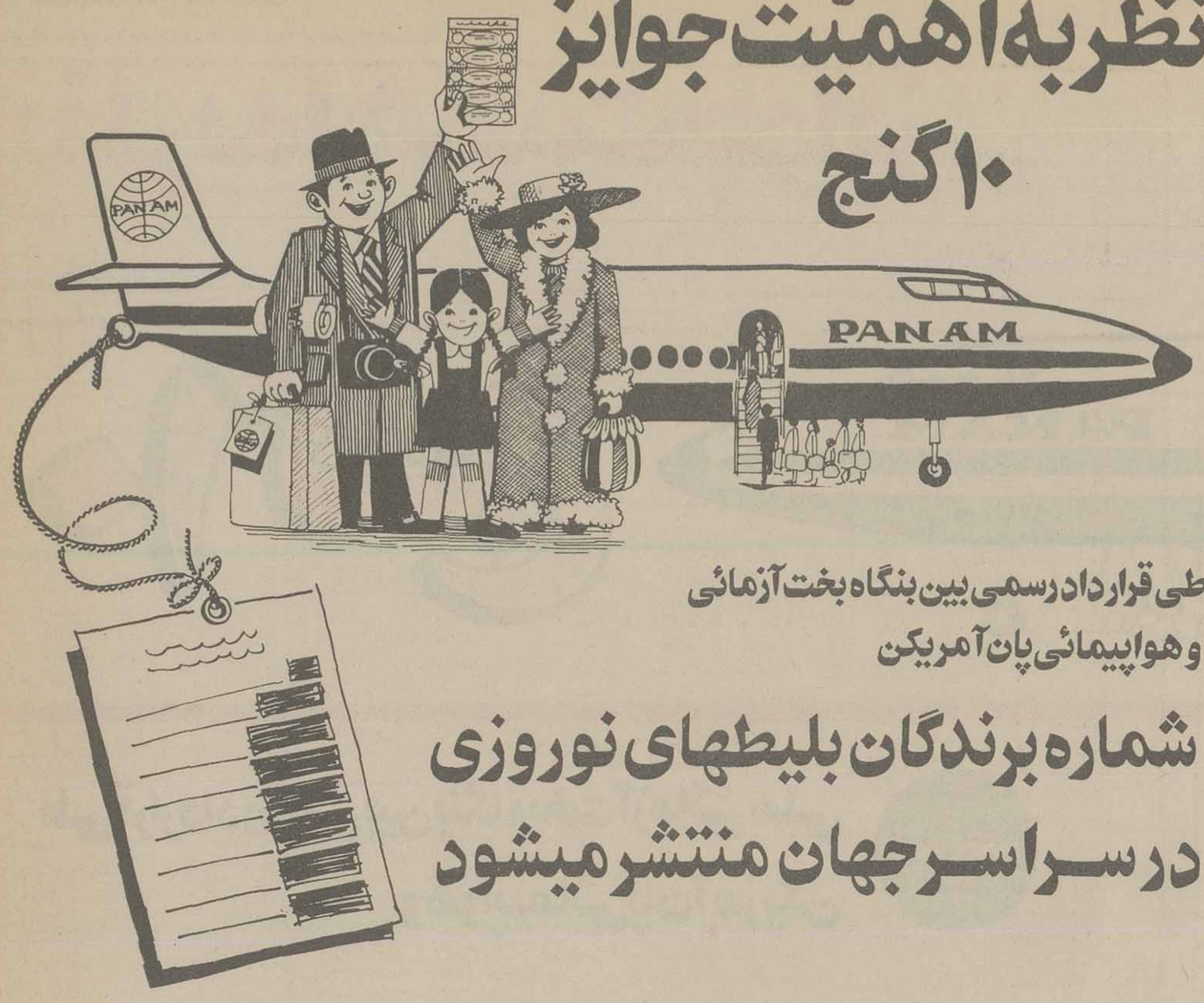

طی قرارداد رسمی بین بنگاه بخت آزمائی و هواپیمائی پان آمریکن

شماره برندگان بلیطهای نوروزی در سراسر جهان منتشر میشود

شما درهر نقطه دنیا که باشید، میتوانید شخصا بامراجعه بـه نمایندگی پان امریکن، بلیطهای نوروزی خودرا باشماره برندگان تطبیق‌کنید ودرصورت برنده شدن، برای دریافت ۱۰ گنج نوروزی، بموقع اقدام نمائید

BONIFACIO DRIVE CORNER 25th ST., PORT AREA; DELGADO BLDG.	مانیلا (فیلیپین)
29 S. E. SECOND AVE.	میامی ـ فلوریدا (آمریکا)
1/33 ANNA RD. (GEN. AGT.)	مدرس (هندوستان)
METROPOL HOTEL, SUITE 239, 1 PROSPECT MARX	مسکو (اتحادجماهیر شوروی)
REFORMA NO. 35	مکزیکو د. اف (مکزیکو)
233 COLLINS STREET	ملبورن (استرالیا)
EDIFICIO CONDOMINIO ACERO, DESPACHO 1105, SARGAZA SUR NO. 1000	مونتری (مکزیک)
10 KING ST.	منچستر (انگلستان)
ZIZANIS TRAVEL CORP., 3 PLACE VILLE MARIE, RM. 58 (GEN. AGT.)	مونترال ـ کبک (کانادا)
AVDA 18 DE JULIO 945	مونتدویدئو (اروگوئه)
LENBACHPLATZ 3	مونیخ (آلمان غربی)
TORRE VELASCA –– PIAZA VELASCA 5	میلان (ایتالیا)
111 E. WISCONSIN AVE.	میلواکی ـ ویسکانسین (آمریکا)
533 MARQUETTE AVE.	مینیاپولیس (آمریکا)
VIA MIGUEL CERVANTES 55 (GSA) F. COSULICH	نابل (ایتالیا)
NADI AIRPORT	نادی (مجمع الجزایر فیجی)
SHERATON BRITISH COLONIAL HOTEL, ONE BAY STREET, P.O. BOX N900, NASSAU; BRITTANNIA BEACH HOTEL, PARADISE ISLAND	ناسائو (باهاماس)
DAI NAGOYA BLDG., NAKAMURA-KU	ناگویا (ژاپن)
COMMERCE HOUSE, GOV'T RD., P. O. BOX 30544	نایروبی (کنیا)
GRAND HOTEL, BAHNHOFSTRASSE 1	نورنبرگ (آلمان)
27 RUE DE SEBASTOPOL	نوما (کالدونی جدید)
3, PROMENADE DES ANGLAIS 06000	نیس (فرانسه)
HULL BLYTH, ARAOUZOS, LTD. (GEN. AGT.), METAXAS SQUARE	نیکوزیا (قبرس)
12 COMMERCE STREET	نیوآرک ـ نیوجرسی (آمریکا)
233 O'KEEFE AVE.	نیواورلئان ـ لویزیانا (آمریکا)
MANHATTAN, PAN AM BUILDING, 45TH ST.; 100 E. 42ND ST. AND 5TH AVE.; 67 WALL ST.; WHITE PLAINS, 175 MAIN ST.	نیویورک ـ ایالت‌نیویورک (آمریکا)
16TH AND K STREETS, N.W.; WORLD CENTER BLDG.	واشینگتن ـ دیستریکت آف‌کلمبیا (آمریکا)
AVE. KERDELL, CRUCE CON AVE. MIRANDA	والنسیا (ونزوئلا)
PACIFIC WESTERN AIRLINES, LTD., 1018 WEST GEORGIA ST.	وان کوور ـ بریتیش کلمبیا (کانادا)
HOTEL BRISTOL, KRAK, PRZEDMIESCIE 42	ورشو (لهستان)
WAKE IS. TERMINAL BLDG.	ویک آیلند (آمریکا)
PACIFIC WESTERN AIRLINES 690 BROUGHTON ST.	ویکتوریا (کانادل)
KAERNTNERRING 5, HOTEL BRISTOL BUILDING	وین (اطریش)
MANLEY ENTERPRISES INT'L (GEN. AGT.) RUE THAT LUANG	ویینتان (لائوس)
111 PEARL ST.	هارتفورد ـ کانتیکات (آمریکا)
HOLLYWOOD ROOSEVELT HOTEL, 7000 HOLLYWOOD BLVD.	هالیوود ـ کالیفرنیا (آمریکا)
COLONNADEN, 1	هامبورک (آلمان غربی)
THIELENPLATZ E	هانوور (آلمان غربی)
ALEKSANTERINKATU 40	هلسینکی (فنلاند)
175 MAIN ST.	هوایت پلینز ـ ایالت‌نیویورک (آمریکا)
ANSETT–A.A.N. (GEN. AGTS.) LAGOON ST.	هوایت مارک ـ جزیره‌فلاندرز (تاسمانی)
ALEXANDRA HOUSE, CHARTER RD., HONG KONG PENINSULA HOTEL, SALISBURY ROAD, KOWLOON	هنگ کنگ
ANSETT–A.N.A. (GEN. AGTS.) 178 LIVERPOOL ST.	هوبات (تاسمانی)
1219 MAIN ST.	هوستون ـ تکزاس (آمریکا)
1600 KAPIOLANI BLVD. 1021 BISHOP ST.; 2342 KALAKAUA AVE., WAIKIKI	هونولولو ـ هاوائی (آمریکا)
SILK CENTER KOKUSAI BOEKI KANKO KAIKAN NO. 1, YAMASHITA-CHO, NAKA-KU	یوکوهاما (ژاپن)

HOTEL INTER-CONTINENTAL KABUL	کابل (افغانستان)
TIGER TOPS (PRIVATE) LTD. (GEN. AGT.), P. O. BOX 242 DURBAR MARG	کاتماندو (نپال)
EDIF. PAN AMERICAN PUENTE URAPAL CANELARIA; HOTEL TAMACO, LAS MERCEDES	کاراکاس (ونزوئلا)
23 RUE ALLAL BEN ABDALLAH	کازابلانکا (مراکش)
PACIFIC WESTERN AIRLINES, 310 9TH AVE. S.W.	کالگاری (کانادا)
CALLE 12 NO. 5–30 OF. 24	کالی (کلمبیا)
1 HARCOURT AVENUE (P.O. BOX 3960) KAMPALA (22 MILES FROM ENTEBBE AIRPORT)	کامپالا (اوگاندا)
AGENCIA VIRACOPOS DE REPRESENTACOES E PASSAGENS S.C. LTDA. RUA CONCELCAO, 242	کامپیناس (برزیل)
28–36 AINSLIE AVE.	کانبرا (استرالیا)
7, VESTER FARIMAGSGADE COPENHAGEN V	کوپنهاک (دانمارک)
METROPOLE HOTEL, ABDULLAH HAROON RD.	کراچی (پاکستان)
15 PUBLIC SQUARE	کلیولند ـ اوهایو (آمریکا)
A.I.A. BUILDING, JALAN AMPANG	کوالالامپور (مالزی)
C/O AIR AFRIQUE (GEN. AGTS.) AVENUE DU GOUVENEUR BALLOT, B.P. 200	کوتونو (داهومی)
147 ALHAMBRA CIRCLE	کورال گیبلز ـ فلوریدا (آمریکا)
BUENOS AIRES 124––3RD FL. OF. 33	کوردوبا (آرژانتین)
SHAH WALLACE AND HEDGES LTD. (GEN. AGTS.) POB 84, 363 KOLLUPITIYA RD.	کولومبو (جمهوری سری لانکا)
AL GHARABALLY TARVEL AGCY., FAHED SALEN ST. P.O. BOX 1976 (GEN. AGT.)	کویت (کویت)
1002 ELEVENTH STREET; ESQUINA DE AVENIDA BALBOA Y CALLE 11 (7–1980)	کولون (پاناما)
HOHE STRASSE 117–119	کولونی (آلمان غربی)
7 BLVD. DU 30 JUIN (BOITE POSTALE 491) INTER-CONTINENTAL HOTEL	کینشازا (جمهوری زئیر)
117 HARBOUR ST.	کینگز تاون (جامائیکا)
GRAND PARADE CENTRE, ROOM 517 TRAFALGAR PLACE	کیپ تاون (جمهوری افریقای جنوبی)
68 ST. VINCENT ST.	گلاسکو (اسکاتلند)
6A AVE. 11-43, ZONA 1	گواتمالا سیتی (گواتمالا)
EDIFICIO LA NACIONAL, AB. VALLARTA NO. 1390–501	گوادالاجارا (مکزیک)
SKINNER PLAZA (P. O. BOX BB) AGANA 96910	گوام جزائرماریاناس (آگانا)
PANAMERICANA-PASSAGENS AEREAS E PROMOCOES LTDA. RUA VOLUNTARIOS DA PATRIA, 475, ROOM 4	گوریتیبا (برزیل)
HOTEL RIVIERA 2901 LAS VEGAS BLVD. SOUTH	لاس وگاس ـ نوادا (آمریکا)
21-25 YAKUBU GOWON ST. (P. O. BOX 2311)	لاگوس (نیجریه)
438 W. OCEAN BLVD.	لانگ‌بیچ ـ کالیفرنیا (آمریکا)
193, PICADILLY, W.I.; 120 CHEAPSIDE LONDON E.C.2.; 14 OLD PARK LANE, LONDON, W.I.	لندن (انگلستان)
SIXTH & GRAND	لوس انجلس ـ کالیفرنیا (آمریکا)
ANSETT–A.N.A. (GEN. AGTS.), 54 BRISBANE ST.	لاولس ستون (تاسمانی)
HOTEL INTERCONTINENTAL C/O AIR AFRIQUE (GSA), BLVD. DE L'INDEPENDANCE	لیبرویل (گابن)
PRACA DOS RESTAURADORES, 46, RITZ HOTEL	لیسبون (پرتقال)
3000 MARCUS AVE.	لیک‌ساکسس ـ ایالت نیویورک (آمریکا)
RUFINO TORRICO 837 OFF. 201	لیما (پرو)
EDIFICIO ESPANIA, AV. JOSE ANTONIO 84; PALACE HOTEL	مادرید (اسپانیا)
EDIFICIO TROPPICAL, AVE. 5 DE JULIO, ESQ. SANTA RITA	ماراکایبو (ونزوئلا)
LAS MERCEDES AIRPORT	ماناگوا (نیکاراگو)
53 BROAD STREET, P.O. BOX 2077	مانروویا (لیبری)
CASA MONTEGO ARCADE, P.O. BOX 54, MONTEGO BAY	مانتیگوبی (جامائیکا)

RUA DA ALFANDEGA 9, 1ST. FLR., SAO MIGUEL ISLAND	بوسادلگادا (جزائر آزور)
90 INDEPENDENCE SQ.	پورت‌آف‌اسپانی (ترینیداد)
PLACE DE LA REPUBLIQUE ARGENTINE	پورت ـ او ـ پرنس (هائیتی)
512 S. W. YAMHILL ST.	پورتلنداورگون (آمریکا)
1251 RUA DOS ANDRADES, ROOM 21	پورتو ـ آلگره (برزیل)
SEE CIUDAD GUAYANA	پورتوورداز
RAIZET AIRPORT, ABYMES	پوینته ـ آ ـ پیتر (گوادلوپ)
428 FORBES AVE.	پیتزبورگ پنسیلوانیا (آمریکا)
506 FLORIDA AVE.	تامپا فلوریدا (آمریکا)
TAIWAN TRADING CORP. (AGTS.). 103 CHUNG SHAN NORTH RD., SECTION 2	تایپه (تایوان)
AFRICAN COASTAL CORP., BADRI BLDG. (GEN. AGT.)	تریپولی (لیبی)
EDIFICIO PAN AM, 6A AVENIDA	تگوسی گالپا (هندوراس)
ANDAL AVIATION LTD., 9 FISHERMAN ST. (GEN. AGT.)	تل‌آویو (اسرائیل)
91 YONGE ST.	تورنتو ـ انتاریو (کانادا)
VIA DELL'ARCIVESCOVADA 9	تورین (ایتالی)
KOKUSAI BLDG., NO. 12, 3-CHOME, MARUNOUCHI, CHIYODA-KU; KEIO PLAZA HOTEL	توکیو (ژاپن)
AV. REVOLUCION 1232–2A	تی وانا (مکزیکو)
HOTEL INDONESIA, DJALAN M. HOESNI THAMRIN	جاکارتا (اندونزی)
BOOKERS SHIPPING (DEMERAAR) LTD. (GEN. AGTS.,) BANK OF GUYANA BLDG.	جورج تاون (گوایانا)
F. COSULICH (GEN. AGT.) XX SETTEMBRE 41	جنوا (ایتالیا)
MIDDLE E. IARLIBAN GAMHOUREYA AV.	خارتوم (سودان)
EDIFICIO ALPES 2A, CENTRO CIVICO	جیوداد گوایانا (ونزوئلا)
DAR-ES SALAM AIRPORT, P. O. BOX 18003	دارالسلام (تانزانیا)
PLACE DE L'INDEPENDENCE	داکار (سنگال)
KARIM CHAMBERS, MOTIJHEEL	داکا (بنگلادش)
108 SOUTH ERVAY	دالاس ـ تکزاس (آمریکا)
KHOURY BROTHERS TOURISM AND TRAVEL AGENCY (CSA) SHARIA AL NASR	دمشق (سوریه)
CHANDRALOK BLDG., 36 JANPATH	دهلی (هندوستان)
1231 WASHINGTON BLVD.	دیترویت ـ میشیگان (آمریکا)
HOTEL BALI BEACH INTERCONTINENTAL	دنپاسار ـ بالی (اندونزی)
804 17TH ST.	دنور ـ کولورادو (آمریکا)
C/O AIR AFRIQUE (GEN. AGTS.) AVENUE POINCARE, B.P. 4084	دوالا (کامرون)
26 WESTMORELAND ST.	دوبلین (ایرلند)
KOENIGSALLEE 82	دوسلورف (آلمان غربی)
ANSETT–A.N.A. (GEN. AGTS.), 42 ROOKE ST.	دونیپورت (تاسمانی)
AIR TERMINAL RM. 282, DHARAN INT'L AIRPORT	دهران (عربستان سعودی)
(SEE MONROVIA)	رابرتزفیلد (لیبری)
SOUTH ELEUTHERA AIRPORT	راک ساوند (باهاماس)
RAWALPINDI INTER-CONTINENTAL HOTEL	راولپندی (پاکستان)
LEVART REP. GEVAIS, LTD. (GEN. AGT.) AVE. CONDE DE BOA VISTA, 1258	رسیفه (برزیل)
VIA BISSOLATI 46	رم (ایتالیا)
RUA ALVAREZ CABRAL, 469, ROOM 229	ریبرائو (برزیل)
KEFLAVIK AIRPORT	ریکجاویک (ایسلند)
CORDOBA 1060	روساریو ـ روزاریو (آ رژانتین)
AVDA. PRES. WILSON 165A	ریودوژانیرو (برزیل)
BAHNHOFSTRASSE 80	زوریخ (سوئیس)
SHOP 1, HOTEL MAGELLAN, LAHUG	سبو (فیلیپین)
CALLE 61, No. 496	
29A LOVEDAY ST.	ژوهانسبورک (جمهوری افریقای جنوبی)
SEE PAGO PAGO	ساموای پاگو پاگو (آمریکا)
12 NGUYEN HUE BLVD.	
JOETEN BUILDING	سایپان (جزایر ماریاناز)
PAN AM PAVILION, STRAND AND QUEEN CROSS STS. CHRISTIANSTED	سن کروا (جزائر ویرجین)
(SEE ANTIGUA)	سنت جونز آنتیگوا (هندغربی ـ وست‌ایندیز)
515 OLIVE ST.	سنت لویز ـ میسوری (آمریکا)
(SEE MINNEAPOLIS)	سنت‌پل ـ مینه (آمریکا)
35 RAADETS GADE, CHARLOTTE AMALIE	سنت توماس (جزایر ویرجینی)
(SEE DENVER)	سالت لیک سیتی ـ یوتا (آمریکا)
SEE PAGO PAGO	ساموا
222 BROADWAY	سان دیاگو ـ کالیفرنیا (آمریکا)
222 STOCKTON ST. 1. CALIFORNIA ST.	سان فرانسیسکو ـ کالیفرنیا (آمریکا)
211 TOWN & COUNTRY VILLAGE	سان جوزه ـ کالیفرنیا (آمریکا)
AVENIDA 3, CALLE 5	سان خوزه (کستاریکا)
255 PONCE DE LEON AVE., 1022 ASHFORD AVE. (CONDADO)	سان وان (پورتوریکو)
EDIFICIO BOLIVAR	سان پدر وسولا (هندوراس)
EDIFICIO LA CENTRO AMERICANA, ALAMEDA ROOSEVELT 3107	سان سالوادور (ال‌سالواردو)
AGUSTINAS 1025, SUITE 231, HOTEL CRILLON	سان تیاگو (شیلی)
CALLE EL CONDE 79	سانتودومینیکو (جمهوری دومینیکن)
RUA JOAO PESSOA, 60, ROOM 16	سانتوس (برزیل)
AVENIDA SAO LUIS, 29	سائوپالو (برزیل)
1300 FOURTH AVE.	سیاتل ـ واشینگتن (آمریکا)
BANCOS AIR AGENCIES ROOM 311 NEW KOREA HOTEL (GEN. AGT.)	سئول (کره‌جنوبی)
ANSON CENTRE, 51–C, ANSON ROAD	سنگاپور
38 THOMSON ST.	سووا (جزائر فیجی)
ELIZABETH ST. AT MARTIN PLACE	سیدنی (استرالیا)
ALLEGHENY AIRLINES –– 1 MONY PLAZA 13203 TICKETING AGENTS	سیراکوز ـ ایالت نیویورک (آمریکا)
38 E. 4TH ST.	سین سیناتی ـ اوهایو (آمریکا)
30 SOUTH MICHIGAN AVE.	شیکاگو ـ ایلینویز (آمریکا)
NEWAS TOURIST AGCY, BILBEISI BLDG., ES-SALT ST., P. O. BOX 968 (GEN. AGT.)	عمان (اردن)
AM HAUPTBAHNHOF, 12	فرانکفورت (آلمان غربی)
KINGS INN HOTEL (P.O. BOX F2503)	فریمپورت (جزیره‌گراندباهاماس)
21 RUE LIBERTE	فورت‌دوفرانس (مارتینیک)
511 SECOND AVE.	فیربنکس ـ آلاسکا (آمریکا)
FINANCIAL CENTER, 3443 NORTH CENTRAL AVE.	فینیکس ـ آریزونا (آمریکا)
1617 J.F. KENNEDY BLVD., NORTH 17TH ST,	فیلادلفیا ـ پنسیلوانیا (آمریکا)
2, TALAAT HARB ST.	قاهره (جمهوری عربی مصر)
ARIANA (GEN. AGT.) BAZAAR HERAT	قندهار (افغانستان)

نظر به اهمیّت جوایز

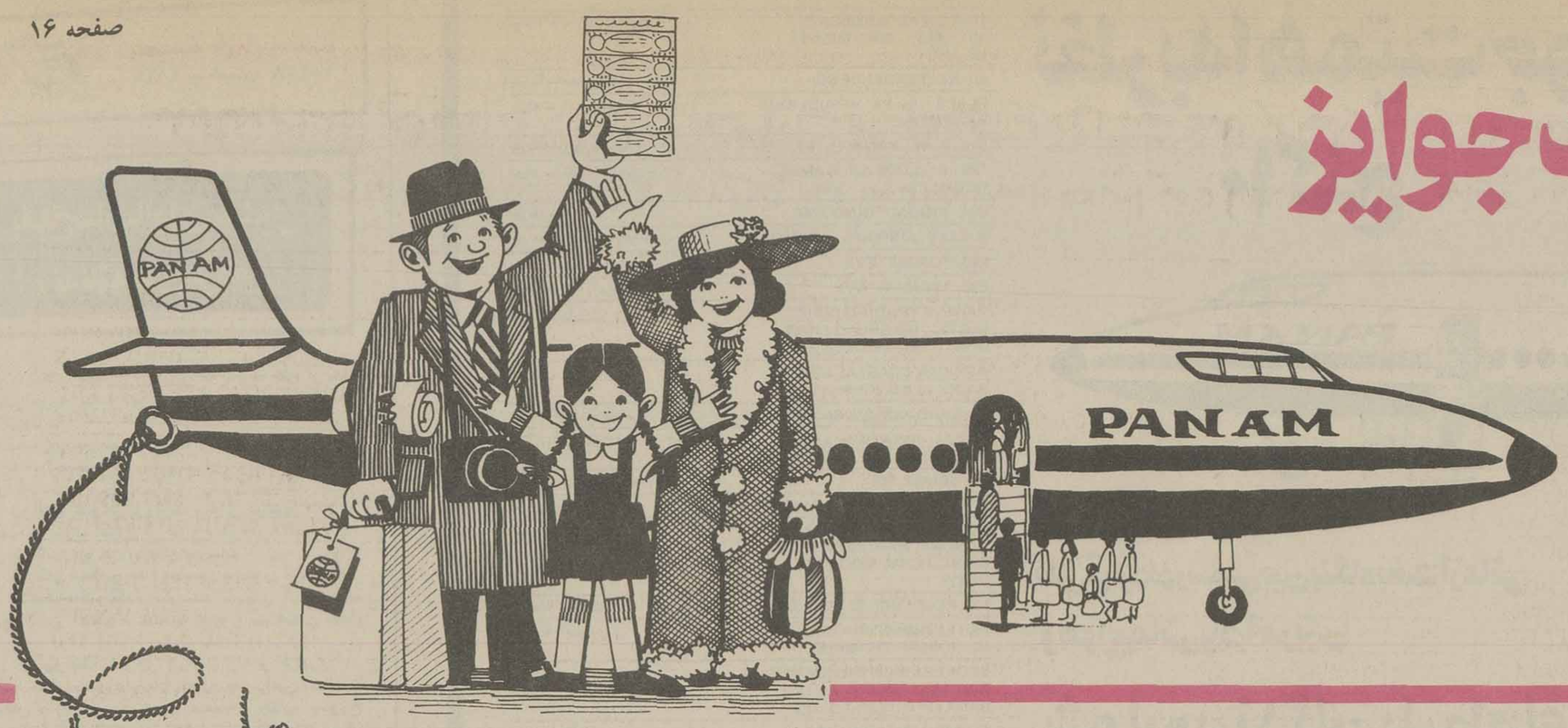

۱۰ گنج

طی قرارداد رسمی بین بنگاه بخت آزمائی ملی و هواپیمائی پان آمریکن

شماره برندگان بلیطهای نوروزی در سراسر جهان منتشر میشود

نظر به‌اهمیت جوایز بلیطهای نوروزی امسال، شماره برندگان جوایز به فاصله کوتاهی پس از انجام قرعه‌کشی و همزمان با توزیع در سراسر کشور، بوسیله هواپیما های سریع‌السیر پان‌آمریکن به پنج قاره جهان ارسال خواهد شد با مراجعه به فهرست زیر نشانی پان‌آمریکن را در شهری که برای سفر نوروزی خود در نظر گرفته‌اید، یادداشت کنید و برای اطلاع از شماره های برنده به‌آن مراجعه فرمائید.

1203 FULTON NATIONAL BANK BLDG.	آتلانتا ـ جئورجیا (آمریکا)
4 OTHONOS ST.	آتن (یونان)
13 – 17 LEIGH ST.	آدلید (استرالیا)
H.S.I. THEATRE BUILDING, CHURCHILL RD., P.O. BOX 3331	آدیس آبابا (اتیوپی)
125 TOWN AND COUNTRY ROAD	آرنج ـ کالیفرنیا (آمریکا)
A.Y.C. ABENTE HAEDO (AGTS.) CALLE INDEPENDENCIA NACIONAL, 571	آسانسیون (پاراگوئه)
LIBERTY AVE. (P.O. BOX 1119)	آکرا (غنا)
ALLEGHENY AIRLINES, DEWITT CLINTON HOTEL, STATE/EAGLE ST.	آلبانی ـ نیویورک (آمریکا)
LEIDSEPLEIN 25, HITSCHIGE-BOUW	آمستردام (هلند)
1 HARCOURT AVENUE	آنتی بی (اوگاندا)
LOWER HIGH ST., ST. JOHNS	آنتیگوا (هندغربی ،وست‌ایندیز)
53 ATATURK BULVARI	آنکارا (ترکیه)
INTERNATIONAL AIRPORT	آنکوراژ آلاسکا (آمریکا)
SEE PANAMA CITY, PANAMA	آنکوان ـ کانال زون (پاناما)
HOTEL IVOIRE; C/O AIR AFRIQUE (GEN. AGTS.) 2, AVE. GENERAL DE GAULLE	ابیجان (ساحل عاج)
PACIFIC WESTERN AIRLINES, AIRPORT	ادمونتون (کانادا)
IZMIR PALAS OTELI	ازمیر (ترکیه)
ISTANBUL HILTON HOTEL ARCADE	استانبول (ترکیه)
JAKOBSTORG, 1, BOX 1614	استکهلم (سوئد)
LAUTENSCHLAGERSTRASSE 2	اشتوتکارت (آلمان‌غربی)
ROCK SOUND CLUB	الیوترا (باهاماس)
KAISER CENTER, 3000 LAKE SIDE DRIVE	اوکلاند ـ کالیفرنیا (آمریکا)
3 SHORTLAND ST., INTERCON-TINENTAL HOTEL	اوکلاند (نیوزلاند)

HONMACHI; NOMURA BLDG., 4, HONMACHI; 4-CHOME, HIGASHI-KU	اوزاکا (ژاپن)
KRONPRINSESSE MARTHA'S PLASS. 1	اوسلو (نروژ)
INTERNATIONAL AIRPORT	انتاریو ـ کالیفرنیا (آمریکا)
AWASE MEADOWS SHOPPING CENTER, (BOX 3, KOZA P.O.)	اوکیناوا ـ جزایر ریوکیو (ژاپن)
243 S. HIGH SCHOOL RD. (CARGO OFF.)	ایندیاناپلیس ـ ایندیانا (آمریکا)
EDIF. COLSEGUROS, PASEO BOLIVAR	بارانکویلا ـ بارانیکا (کلمبیا)
CARLISLE HOUSE, THE WHARF, BRIDGETOWN	باربادوس (هندغربی ،وست ایندیز)
CALLE MALLORCA, 250 BARCELONA (8)	بارسلونا (اسپانیا)
8 E. BALTIMORE STREET	بالتیمور مریلند (آمریکا)
SIAM CENTER, 965 RAMA 1 ROAD	بانکوک (تایلند)
NACIONAL BRAZILIA HOTEL	برازیلیا (برزیل)
EUROPA-CENTER; ALSO BERLIN HILTON HOTEL	برلین (آلمان غربی)
BAHNHOFSTRASSE 25	برمن (آلمان غربی)
61 FRONT ST., HAMILTON	برمودا (هامیلتون)
191 ELISABETH ST.	بریسبین (استرالیا)
IRAQI AIRWAYS, SAADUN ST.	بغداد (عراق)
AERO PASSENGENS AEREAS TRAVERSA FRUTUOSO GUIMARAES 282	بلم (برزیل)
TAJ MAHAL HOTEL	بمبئی (هندوستان)
(CAPAASA): AVDA. ROQUE SAENZ PENA, 788, SHERATON HOTEL, SAN MARTIN 1125	بوئنس آیرس (آرژانتین)
TAROM: BDUL REPUBLICA 16; ATHENE PALACE HOTEL	بوخارست (رومانی)
CENTURY PLAZA HOTEL, CENTURY CITY	بورلی هیلز کالیفرنیا (آمریکا)

ANSETTP A.N.A. (GEN. AGTS.), 6 CATTLEY ST.	بورنی (تاسمانی)
440 MAIN ST.	بوفالو نیویورک (آمریکا)
HOTEL TEQUENDAMA, CARRERA 10. NO. 26–13	بوگوتا (کلمبیا)
WESSELSTRASSE 16	بن (آلمان غربی)
OVERSEAS TRAVEL AGENCY OMAR KHAYAJAM HOTEL	بنغازی (لیبی)
LAMBARD HOUSE, GREAT CHARLES ST.	بیرمینگهام (انگلستان)
PAN AMERICAN BLDG., RIAD SOLH SQ.	بیروت (لبنان)
150 FEDERAL STREET AND SHERATON PLAZA HOTEL LABBY, COPLEY SQ.	بوستون ماساچوست (آمریکا)
PAN AM BLDG., QUAI DU COMMERCE	پاپیته (جزایر تاهیتی)
5 MALABATRUMSTRATT, CABELL BLDG.	پاراماریبو (سورینام)
90 CHAMPS ELYSEES; 1 RUE SCRIBE	پاریس (فرانسه)
718 E. COLORADO BLVD.	پاسادنا کالیفرنیا (آمریکا)
P.O. BOX 728, AMERICAN SAMOA 96920	پاگو پاگو (جزیره ساموآ)
F. COSULICH (GEN. AGTS.) VIA E. AMARI 43	پالرمو (سیسیلی) (ایتالیا)
EDIFICIO HATILLO, JUSTO ARPSEMENA AVE.; EDIFICIO NUEVO TIVOLI 4TH OF JULY AVE.	پاناما سیتی (پاناما)
PARIZKA STREET 11; IGEN. AGT.) CSA REVOLUCNI ST. 1	پراگ (چکسلواکی)
ST. GEORGE'S TERRACE, ARCADE 104	پرث (استرالیا)
PRESTWICK AIRPORT	پرستویک (اسکاتلند)

شما درهر نقطه دنیا که باشید، میتوانید شخصا بامراجعه بـه نمایندگی پان امریکن، بلیطهای نوروزی خود را باشماره برندگان تطبیق کنید ودرصورت برنده شدن، برای دریافت ۱۰ گنج نوروزی، بموقع اقدام نمائید

بقیه در صفحه ۱۵

زیرآسمان کبود
تنظیم: محمدصالحی آرام

ضیافت سگانه، درپشت دیوارکشتارگاه

پیشنهاد هفته

درمی‌آورند ،خلاصه ،عیبو علت های این مکان، آنقدر زیاداست که اهالی قول داده‌اند اگر شر کشتارگاه از سرشان کم شوده مادام‌العمر حرف گوشت رانزنند.

نمای خارجی کشتارگاه !

کشتارگاه بندر عباس که کنار دریا نیز واقع شده‌ازلحاظ‌ساختمان آدم رابیاد خرابه‌های ری کتابهای درسی قدیم‌می‌اندازد،این کشتارگاه آنچنان بوی‌گندی درحول و حوش خود راه انداخته که متشکل‌بتوان ازیك کیلومتری آن عبور کرد،از طرف دیگر تمام فضولات‌و کثافات حیوانی کشتارگاه بوسیله یك‌جوی روباز وارد دریا میشود!علاوه‌براین امتیاز درخشان! امتیازات دیگری هم دارد هزاران مگس با قیافه‌ها وسایزهای مختلف در اطراف آن پرواز می‌کنند.

وسایل بهداشتی ندارد .
دامپزشك ندارد .
بدتر از همه آنچه سك‌ولگرد در بندرعباس و حومه وجود دارد شب‌ها درپشت دیوار کشتارگاه جمع میشوند و باگوشت های‌زائد ضیافت برامیاندازند ودلی ازعزا

که‌معده‌ازغم‌بی‌غذائی هراسان‌بود...

شعرهفته

«منوچهر سهام» که کم‌کم دارد جزو سهام‌داران زیر آسمان کبود، میشود اقصیده‌ئی به استقبال رودکی سروده که در زیرآمده است . نکته جالب اینکه شاعر اعتراف کرده، گرچه قصیده‌اش مثل‌قصیده رودکی نشده، اما خودش ازلحاظ دندان، شباهت بسیاری با رودکی پیداکرده است !

سرازچامه فروریخت ، هرچه دندان‌بود ،
به‌باد رفت زمن، آنچه در غلطان بود
صدف، به خال‌سیه، رنك باخت همچوخزف ،
شراره‌ها زدو پاشید، گرچه‌سندان‌بود
چو آشکار شدآن فلفل سیه‌درهاج،
بکوفتم، درهرکو، پزشك‌دندان بود
دریغ ودرد، که چون «بیمه» بودم وکم پول،
بهردری که‌زدم سر، جواب یکسان بود
مرا، دوسال دگروعده‌ی وفا دادند ،
دوسال زودگذر، نزدمن، دوچندان بود
به‌کلبتین سپردیم ، لاجرم‌همه‌را
رهی‌الیم،ولیکن‌به‌ظاهرآسان بود !
عجب که این‌ره آسان، پسند معده نبود
شد انقلابی وآوخ‌که اهل عصیان بود .
من آنچه سعی نمودم، بخرج معده نرفت
که‌معده، از غم بی‌غذائی ،هراسان بود
کنون، چوپیرمغان، فاخوشیم وبی‌دندان،
یکی بمعده بگوید : سزای این، آن‌بود ؟!
شبیه رودکی ارنیست، شعر دندانم،
ولی حکایت دندان، شبیه ایشان‌بود !

ماسر درنمی کنیم!

ابهام هفته

اگر اتومبیل ها از سمت‌راست اتوبان کرج با سرعت ۱۰۰ کیلو متر واز سمت چپ با۷۰ کیلومتر حرکت کنند، در مواقع لازم باید از سمت راست، سبقت بگیرند ، که چنین‌سبقتی خلاف‌است‌وموجب تصادف، اگرازسمت چپ‌بخواهند، سبقت بگیرند، پشت‌سر اتومبیل‌هائی که مطابق تابلو راهنما با ۷۰ کیلومتر بسرعت حرکت‌می‌کنند، قرار میگیرند ، پس باید بپذیریم که این تابلو معکوس نوشته شده است و رانندگان را به اشتباه می‌اندازد ـ تقی خاوند شادو چند امضای دیگر

توضیح :

مفسر ترافیکی‌زیرآسمان‌کبود، در این باره هیچ نظر موافق یا مخالفی ندارد و اصلا سردر نمی‌کند ، که فرستندگان نامه وعکس اشتباه می‌کنند ، یا اداره‌راهنمائی رانندگی ؟!

پرونده‌دریخچال!

کمد هفته!

مدیر یکی از مدارس‌اردبیل اختراعی کرده که اغلب موجب انبساط خاطر مراجعین میشود !

آقای مدیر ، یخچال اتاق‌دفتر را مبدل به‌کمد جای پرونده کرده است،به‌این جهت‌هرمهمان‌ناواردی، بقصد نوشیدن آب «در» یخچال را باز کند، بادیدن انبوه پرونده جا میخورد ، و حاضرین‌را خنده در میگیرد !

آقای مدیر در مورد اختراعش توضیح داده، آنقدر برای گرفتن «کمد» مکاتبه و مکالمه کردیم که علاوه برزیان خود کارمان نیزمو، درآورده، اما اداره جواب نداده ، مانیز برای گهوگور نشدن‌پرونده ها، راه دیگری پیدا نکردیم جز اینکه از خوردن‌آب‌خنك صرفنظر کنیم ویخچال را تبدیل به‌کمد!

نورعلی...

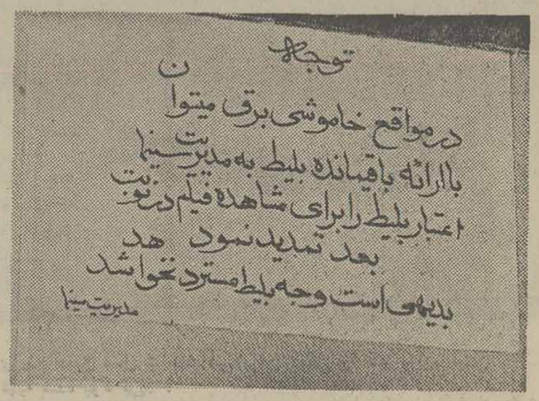

هرچند از این تابلو اخطاریه، بوی «بی‌نوری» می‌آید، امابه روایتی می‌تواند «نورعلی‌نور» باشد!

فرضا، بنده خدائی، بقصد سینما رفتن، همراه اهل بیت از خانه بیرون بیاید، اگر وسیله نداشته باشد، کلی حرص تاکسی پیدا کردن بخورد، اگر داشته باشد رامبندان و پیدا نکردن پارکینگ حالش را بگیرد، زمانی داخل صف اینها ، آن پا کند، تاسرانجام وارد سینما شود ، آن وقت، تازه با مشکلی که شرحش در تابلو آمده و نیاز به هیچ تفسیری ندارد، روبروشود این «نورعلی‌نور» نیست ؟!

عکس از مرتضی خاکی

نبض زندگی
درقلب
سیکو
می‌طپد.

SEIKO

774

سیکومتکی به سنت گذشته وتکنولوژی آینده

آگهی پذیرش

دانشگاه پهلوی جهت کادر کمك بهیاری برای بیمارستان شیراز وابسته به وزارت بهداری و بهزیستی تعدادی داوطلب دختر وپسر را از طریق محاسبه وامتحان ورودی با شرایط زیر میپذیرد :

۱ـ داشتن مدرك قبولی سوم‌متوسطه قدیم یاسوم راهنمائی
۲ـ سن بین ۱۷ تا ۲٤ سال
۳ـ نداشتن موانع استخدامی
٤ـ سپردن تعهد بمدت دوسال

دوره کارآموزی بمدت ٦ماه‌باکمك‌هزینه تحصیلی و در صورت گذرانیدن آن با موفقیت با حقوق مکفی باستخدام بیمارستان شیراز در خواهند آمد .

داوطلبین از این تاریخ‌تا۲۵اسفندماه ۲۵۳۵ با در دست داشتن‌مدارك‌زیر:

۱ـ یك برك فتوکپی مدرك‌تحصیلی
۲ـ یك برك فتوکپی شناسنامه
۳ـ۱۲ قطعه عکس ٤ × ۳

به دفترپرستاری‌بیمارستان‌نمازی جهت ثبت‌نام مراجعه نمایند .

کارگران، کارمندان ومدیران

گروه تولیدی وصنعتی کفش بلا

آئین بزرگداشت پنجاهمین سال شاهنشاهی شکوهمند پهلوی را که مصادف باچهاردهمین سال انقلاب شاه وملت است طی مراسم پرشوری گرامی داشتند

آقای کیومرث اورکی مدیرعامل گروه تولیدی و صنعتی کفش بلا:

● این آئین ملی مهم را مادرشرایطی جشن میگیریم که درسایه رهبری های خردمندانه شاهنشاه آریامهر ودر تحت لوای انقلاب شاه و ملت بدان پایه ازعظمت و شکوه رسیده‌ایم که اقتصاد پر رونق ما وسیاست روشن داخلی وخارجی ما ، کشور مارا بصورت یك الگوو نمونه برای کشورهای دیگرجهان که خواهان پیشرفت وترقی‌اند در آورده است .

آقای صادقیان‌فر نماینده کارگران کارخانجات کفش بلا:

● ماکارگران فراموش نمی‌کنیم در سومین کنگره کارگران ایران ودر کنفرانس ملی کار شاهنشاه آریامهر درپیام مبارکشان چه ارج ومقامی برای طبقه کارگرقائل‌شده وچگونه مقام وحیثیت کارگرایرانی را بالا بردند ...

از ساعت چهار بعد از ظهر روز پنجشنبه - دوازدهم اسفند ماه - گروه تولیدی و صنعتی کفش بلا ، آئین بزرگداشت پنجاهمین سال شاهنشاهی شکوهمندپهلوی‌را طی مراسم پرشوری در محل کارخانجات کفش «بلا» - واقع در کیلومتر ۱۷ جاده کرج - برپا داشت .

محل کارخانجات‌کفش «بلا»، بهمین مناسبت با چراغهای الوان و شعارهای‌هیجان‌انگیز ملی و میهنی چراغانی و آذین‌بندی شده بود .

در این مراسم ، علاوه بر کلیه کارکنان گروه تولیدی و صنعتی کفش بلا ، آقای‌پیرزاد رئیس کمیته جشن های بزرگداشت پنجاهمین سال شاهنشاهی پهلوی در اتاق بازرگانی و صنایع ومعادن ، موسس کارخانجات کفش‌بلا، و جمعی از شخصیت های مملکتی و تنی چندازصاحبان صنایع حضور داشتند .

★ پیشرفت های چشمگیر و غرور انگیز صنعتی

مراسم با نواختن سرود شاهنشاهی آغاز گردید وابتدا آقای کیومرث اورکی مدیر عامل گروه تولیدی و صنعتی کفش بلا پشت تریبون قرار گرفت و ضمن خوش‌آمدگویی و خیرمقدم به مدعوین اظهار داشت :

مدعوین محترم ، همکاران عزیز

افتخار دارم بدینوسیله‌تشکر و امتنان خودو اعضاء هیئت مدیره و کارمندان و کارگران گروه تولیدی و صنعتی‌کفش سازی بلا را از تشریف‌فرمایی سروران محترم ابراز داشته‌و مقدم همگان را خوش آمد بگویم . ابتدا اجازه‌میخواهم درباره انگیزه و علت این گردهم‌آئی که همانا سالگرد و بزرگداشت پنجاهمین سال سلطنت پر افتخار خاندان پهلوی است مطالبی بیان نمایم .

از تجزیه و تحلیل تاریخ پر نشیب و فراز ۲۵۰۰ ساله شاهنشاهی این مرزوبوم کهنسال بدین نتیجه میرسیم که جز در چند مورد خاص و استثنائی که ایران از نظر کلیه شئون اجتماعی وسیاسی و اقتصادی‌به‌حد اعلای‌بزرگی و عظمت خود رسیده ،صرفا بعلت رهبری مردانی چون کورش و داریوش و تنی‌چند از سلاطین و پادشاهان که‌از هوش و فراست وخردمندی ذاتی برخوردار بوده‌اند بقیه را در دورانهائی با ناراحتی های مختلف سپری کرده‌ایم و در طی قرون و اعصارمتمادی که از تاریخ برمی‌آید ملت ایران زیر و بم‌های مختلفی را از سر گذرانیده است که‌اصل بحث و علت برپا داشتن این جشن را بما مینمایاند .

ما به نتایج تاریخ ۲۵۰۰ساله گذشته کاری نداریم ولی در بررسی تاریخ یکصد سال‌اخیر که دو سلطنت متفاوت ازنظر فکر و ایده و عقیده و ایران خواهی که ازبارزترین‌خصایل یک فرد میهن‌پرست سرچشمه گرفته باشد مورد نظر ماست یکی که صرفا در محدوده اندرونی و دسایس اطرافیان جریان داشت و به سفارتخانه های خارجی مقیم ایران ختم میشد و سلطنتی که از روی فهم و اراده مثبت و صرفا دوستداری و عظمت خواهی کشور سرچشمه گرفته و به عظمت خواهی‌ایران‌ختم میشد.

درپنجاه سال گذشته ایران راهی را پیمود که کشورهای متمدن و پیشرفته کنونی در طول سالهایی بسیار بیش‌ازاین طی کرده‌اند. رضاشاه کبیر سر دودمان شاهنشاهی پهلوی ، پدید آورنده این پیشرفت‌بوده و ادامه سلطنت این پدر به فرزند برومندی‌رسیده‌که خدای متعال در تمام لحظات همواره پشتیبان اوست زیرا شاهنشاه آریامهر قلبی لبریز از ایمان پاک و راسخ به خداوند و عشق به عظمت و جلال کشور شان دارند. ، این آئین ملی‌مهم را در شرایطی جشن میگیریم که‌درسایه‌رهبریهای خردمندانه اعلیحضرت همایون شاهنشاه آریامهر و درتحت لوای‌انقلاب شاه و ملت بدان پایه ازعظمت و شکوه رسیده‌ایم که اقتصاد پررونق ما و سیاست روشن داخلی وخارجی‌ماازکشورمان یک الگوی برنامه های بزرگ اقتصادی وسیاسی برای‌کشور های دیگرساخته است،کشوری که تا نیم قرن پیش از این برای جزئی ترین نیاز های خود از کشور های دیگر وام میگرفت اینک بجائی رسیده است که خود برنامه ریز و تعیین‌کننده سرنوشت بزرگترین غولهای صنعت است و بکشور های جهان کمکهای مالی و معنوی می‌کند.

کشوری که جزمصنوعات‌دستی آنهم احتمالا از طریق توریست‌ها یا مسافرانی که به کشور ما سفر می‌کردند، کشوری که هیچ نوع صادراتی نداشت اینک‌صادراتش به‌آنچنان رونق و گرمی رسیده است که در بعضی از رشته‌های صنعتی صادراتی غیر قابل تصور دارد. مابه روزگاری رسیده‌ایم‌که تحت رهبریهای پرخیر و برکت شاهنشاه آریامهر هر روز که میگذرد در کاری تازه‌ای برمیداریم و از صنعت‌قدم تازه‌ای برمیداریم و هر سالی که میگذرد شاهد برنامه های پر عظمت و کارسازی‌میشویم که تصور آن برای هر ایرانی وطن‌پرست غرورانگیز و افتخار آمیز است.

چرا راه دور برویم و ازهمین صنعت کفش و پیشرفتهای روز- افزون آن سخن نگوئیم:

روزگاری بود که اگر شخصی به بعضی از مناطق ایران‌مسافرتی داشت اطرافیان تقاضای یک یا چند جفت گیوه ملکی یا چاروق راداشتند، یا از مسافران اروپا خواهان کفشهای ساخت اروپا بوده‌ایم، زیرا فکر آن روزی که خودمان در جرگه سازندگان‌کفش آنهم در سطحی عالی و همپای سازندگان خارجی درآئیم را نمیکردیم، ولی بالاخره این‌آرزو را توانستیم در طی پنجاه سال سلطنت پر برکت و هستی بخش وافتخارآفرین خاندان جلیل پهلوی بدست آوریم.

باید اذعان کرد که ظهور و درخشش صنعت کفش ماشینی‌به معنای کلی از پدیده‌های درخشان دوران انقلاب شاه و ملت‌است ، گروه صنعتی بلا که اکنون یکی از بزرگترین تولید کنندگان کفش ماشینی ایران و حتی منطقه خاورمیانه است در سال ۲۵۲۱ مصادف با اولین سال انقلاب‌شاه وملت با تولید روزانه سه‌هزار جفت کفش گشایش یافت و آغاز بکار کرد. در همان نخستین‌مراحل فعالیت خود ودر پناه رشد اقتصادی وامنیت کم مانندکشور توانست محصولاتی همپای فرآورده‌های رقبای خارجی تولید کند و با تاسیس واحدهای‌کفش جم، ایران و فرانسه و مهپوش تولیداتی بسیار مرغوب ومتنوع از سوی گروه صنعتی بلابه‌بازار ایران عرضه بدارد که باتوجه‌به ۴۵۰۰ نفر کارگر و کارمند و کارشناس طرازاول‌و بابهره‌گیری از آخرین امکانات و تکنیک در تولید کفش ماشینی‌به مرز۶۸٫۰۰۰ جفت کفش تولید روزانه جهت تامین نیاز بازارهای داخلی و خارجی دست یابد. گروه صنعتی بلا بسیار مفتخر است که‌بپیروی از منویات ذات ملوکانه در ماه جاری که مقارن با آخرین ماه اولین نیم قرن شاهنشاهی پهلوی میباشد موفقیت خود را درتاسیس یکی دیگر از واحدهای تولیدی باشرکت بزرگترین تولید کننده کفش که مقیم کانادا و مشهور به باتاء است و به آخرین تجهیزات مدرن تولید ساخت‌کفش مجهز میباشد اعلام داشته ونسبت به تامین نیازهای بازار داخلی‌و صادرات کفش به همسایگان‌اطراف و حتی کشورهای دیگر اقدامی اصولی وبنیانی را پایه‌گذاری نماید.

لازم به یادآوریست که‌براساس اصل عدم تمرکز در پایتخت چه در سازمانهای دولتی و چه در بخش خصوصی و تاسیس‌واحد های صنعتی و تولیدی در دیگر استانها وشهرهای‌کشور عزیزمان ایران این واحد تولیدی جدید - التاسیس را در بهترین شرائط ممکن از نظر وسعت وزیر بناو تجهیزات ماشینی کارخانه که‌تمام اتوماتیک و باتکنیک مخصوص میباشد که حتی در خاورمیانه بی‌نظیر میباشد در شهر رشت بنیان‌گذارده شده که شاید دراین رستاخیز که پدر تاجدارمان اعلیحضرت همایون شاهنشاه - آریامهر فراراهمان قرار داده بتوانیم واقعابا این سرمایه‌گذاری ومشارکت یک تولید کننده مهم خارجی برای اقتصاد و صنعت کشورعزیزمان مثمرثمر باشیم.

کشور ایران امروز هر آنچه دارد مرهون پنجاه سال سلطنت پرافتخار دودمان جلیل پهلوی است وتمام مواهب و سربلندی که نصیب کشور و ملت ایران گردیده در اثر عشق و علاقه خاندان پهلوی باین آب و خاک وباین مردم میباشد. پس جا دارد که همگی دست دعا بدرگاه یکتا برداریم واز درگاه احدیتش‌مسئلت نمائیم که این روز و این‌روزگار واین شاهنشاه واین خاندان را برای ما ملت ایران پایدار وبرقرار نگاهدارد وبشکرانه این نعمت‌عظیم وبه پیروی از نیات شاهنشاه محبوب خود سعی کنیم افرادی خدمتگزار به شاهنشاه و میهن عزیز خود باشیم.

★ مقام پرافتخار کارگرامروز ایرانی

پس از سخنرانی آقای کیومرث اورکی مدیرعامل‌گروه تولیدی و صنعتی کفش بلا ، آقای صادقیانفر نماینده‌کارگران کارخانجات کفش بلا رشته سخن را بدست گرفت و چنین گفت :

بنام‌خدای‌بزرگ و نگهدارنده ایران عزیزوبنام نامی اعلیضرت همایون شاهنشاه آریامهر رهبر خردمند این مرزوبوم افتخار دارم از طرف کلیه کارگران گروه تولیدی و صنعتی بلا پنجاهمین سالگرد شاهنشاهی پرافتخار دودمان پهلوی را صمیمانه تبریک عرض نموده و گردآمدن امروز در این‌مکان رابرای نشان‌دادن هرچه‌بیشتر امتنان و تشکر و احساسات قلبی خود نسبت‌به‌رهبراندیشمند این مملکتو آمادگی و جانبازی خودرادررامبدست آوردن‌اهداف و پیشبرد اصول انقلاب شاه و ملت که برای ملت ایران خیر وبرکت بهمراه داشته‌است ابراز داریم .

هیچکس‌نیست که از اوضاع ایران درایام‌قبل از شاهنشاهی پهلوی آگاه نباشد .

همانطورکه‌میدانیم حتی اگر سن بعضی ازما به آن‌حد نباشد که شاهد وناظر بوده باشیم ولی بهرحال از بزرگان خانواده و یا حتی از همان کسانی که بنحوی بابدبختی های آن دوران دست بگریبان بوده‌اند شنیده‌ایم که کارگران زنان و بالاخره دهقانان درست شبیه غلام و کنیز و برده بودند که نه تنها در جامعه از آنان بنحوی صحیح یادنمیشدبلکه‌در مشقت بارترین شرایط‌زندگی‌را میگذرانیدندکه‌کم ازاسارت‌نبوده و اربابان آنان چه‌فجایعی را که مرتکب نمیشدند ولی مشیت الهی براین‌قرار گرفت که‌رهبری شجاع و میهن‌پرست چون رضا شاه کبیر باقیامی دلیرانه زمام امور کشور را به کف‌باکفایت خود بگیرند و به سیاست و اقتصاداز هم‌پاشیده این مملکت رونق و صفائی که لازمه ایران عزیز بود به‌بخشند .

و پس ازآن‌بود که‌ملت‌ایران توانست نفسی براحتی‌کشیده‌و از آن گذشته مختلف ملت بخصوص‌کارگران که درگذشته حتی از حداقل یک زندگی ساده نیز برخوردارنبوده و یا بانوان که در جامعه ایرانی به حساب نمی‌آمدند و زندگی بوچی را میگذرانیدند به آزادی برسند .

مرتکب نمی شدند هرگز از خاطر هیچ ایرانی بیرون نخواهد رفت .

ولی اکنون در پرتو سیاسی و اجتماعی از جمله شرکت درمجالس قانونگذاری و انجمن‌های‌ملی ودموکراتیک راه یافته‌اند . از یاد نمی‌بریم در سومین کنگره‌کارگران ایران و درکنفرانس‌ملی کارشاهنشاه آریامهر در پیام مبارکشان چه ارج و مقامی برای طبقه‌کارگر قائل شده و چگونه حیثیت‌و مقام کارگر ایرانی را بالابردند ویا در شرفیابی نمایندگان کارگران سراسرکشور چگونه کارگر ایرانی را محترم و وجودش را مثمر ثمرخواندند و در هفته آخر بهمن ماه‌بود که یک کارگر از بین ماافتخار شرفیابی‌به‌حضور پدرتاجدارمان را پیدا کرد و چه پرشور و همیشه و در همه حال‌همبستگی ابدی خود را با شاه خود در بدست آوردن‌و پیشبرد اهداف ملوکانه جهت هرچه بهترشدن زندگی و آینده مملکتمان به اثبات رسانده‌ایم باید دربدست آوردن تخصص های لازم‌برای بهبود کمیت و کیفیت‌کارمان کوشش کنیم . و در قبال این همه امتیاز هائی که بدست آورده‌ایم تلاش بیشتری در تحقق‌آرمان های همایونی‌برای پیشرفت های عالی‌تر ایران بنمائیم . و بجاست که همه‌ما یکدل و یکزبان‌و برسم‌تبریک این پنجاه سال مبارک یکصدا همبستگی خود را با رهبر عالیقدرمان و با انقلاب شاهو ملت و اصول بنیادی حزب رستاخیز ملت ایران اعلام داشته و دوام عمر و بقای سلطنت خاندان‌جلیل‌پهلوی‌را از خداوندمتعال‌خواستار شویم.

جاویدباد‌شاهنشاه آریامهر زنده‌باد علیاحضرت شهبانوی محبوب بانوی بانوان ایران زنده‌باد والاحضرت ولیعهد نوردیده ملت ایران . پاینده ایران .

★ برنامه های هنری

بدنبال سخنرانی نماینده کارگران کارخانجات کفش‌بلا که با کف زدن های شدید و ممتد حاضران مورد تائیدقرار گرفت ،برنامه‌های جالب‌هنری اجرا گردید و پس ازپذیرائی گرم و صمیمانه‌ای که از مدعوین به عمل آمد ، این مراسم درمیان ابرازاحساسات پاک وبی‌شائبه حاضران‌نسبت به شاهنشاه آریامهر پایان یافت .

آقای اورکی مدیر عامل‌گروه تولیدی‌و صنعتی کفش بلا طی نطق خود پیشرفت های‌سریع ایران را تحت رهبری های داهیانه شاهنشاه آریامهرموردستایش قرار داد .

آقای کریم صادقیان‌فرنماینده کارگران گروه تولیدی وصنعتی کفش بلا

آقای‌پیرزادرئیس کمیته‌جشن‌های پنجاهمین سال شاهنشاهی‌ایران کیکی را که برای این مراسم تهیه شده بود برید .

گوشه‌ای از مراسم پرشوری که از سوی کارکنان گروه تولیدی و صنعتی بلا بمناسبت پنجاهمین‌سال شاهنشاهی‌پهلوی برپا شد .

گزارش از منوچهر تاج پور افشار- خبرنگار اطلاعات در رشت

شرکت‌های صنعتی و لامپ پارس توشیبا

طی مراسم پرشوری، پنجاهمین سال شاهنشاهی شکوهمند پهلوی را در محل کارخانجات (شهرستان رشت) جشن گرفت

کاخ نیاوران: پیشگاه مبارك اعلیحضرت همایون شاهنشاه آریامهر

کارگران ، کارمندان وهیئت مدیره شرکتهای صنعتی و لامپ پارس‌توشیبا مباهی وسرفرازند که آئین‌بزرگداشت پنجاه سال شاهنشاهی دودمان پهلوی را به‌خاکپای شاهنشاه دادگستروعالیقدر خود تبریك و تهنیت عرض نمایند .

شرکتهای صنعتی و لامپ پارس توشیبا که یکی از ثمرات دوران باارج و عظمت انقلاب شاه وملت می‌باشد توسعه و گسترش خودرامرهون‌توجهات شاهنشاه عظیم‌الشان خود میداند .

ایمان راسخ دارند که درزیر لوای‌رستاخیز وبااعتقاد بنظام شاهنشاهی ، قانون اساسی و انقلاب مقدس شاه ومردم بدوران‌تمدن‌بزرك خواهیم‌رسید.

دوام عمر ذات اقدس شهریاری،شهبانوی محبوب ونیکوکاروالاحضرت همایون ولایتعهد وجاودانگی دوران‌شکوهمند پهلوی را از درگاه خداوند متعال خواستار است .

جان‌نثار : محمدتقی برخوردار

آقای حاج محمدتقی‌برخوردار رئیس هیئت مدیره شرکتهای صنعتی‌ولامپ پارس توشیبای رشت طی سخنان جامعی ترقیات شگرف ایران رامورد ستایش قرارداد .

آقای دکتر باقری مدیر کل‌اداره کار وامور اجتماعی استان گیلان‌در این مراسم سخنان مبسوطی ایراد کرد .

آقای ظهور طلب نماینده کارگران کارخانه صنعتی پارس توشیبای‌رشت پیرامون‌رفاه‌عمومی بویژه طبقه‌کارگر در عصر پهلوی سخنرانی نمود .

خانم طاهره خوش‌سرور کارگر کارخانجات صنعتی پارس توشیبای رشت متن تلگرام آقای حاج محمد تقی برخوردار راکه به‌پیشگاه‌شاهنشاه آریامهر مخابره گردید قرائت نمود.

آقای هادی‌قناعتگر رئیس سندیکای کارگران کارخانجات لامپ پارس توشیبای رشت نطق مشروحی ایراد نمود .

از ساعت ۵ بعدازظهر روز پنجم اسفندماه آئین‌بزرگداشت‌پنجاهمین سال شاهنشاهی شکوهمند دودمان پهلوی طی مراسم پرشوری از سوی کارخانجات پارس توشیبادر محل کارخانجات برپا گردید .

در این مراسم آقای پیرزاد رئیس کمیته برگزاری جشنها و روسای دوائر دولتی، استانداری، فرماندار و رئیس شهربانی رشت حضور داشتند .

جشن بانواختن‌سرود شاهنشاهی آغازگردید ، سپس آقای محمد تقی برخوردار رئیس هیئت مدیره شرکتهای صنعتی و لامپ پارس توشیبا پشت تریبون قرار گرفت وچنین اظهار داشت :

از جانب کارگران، کارمندان و هیئت‌مدیره‌شرکت صنعتی پارس توشیبا وشرکت‌لامپ پارس‌توشیبا از تشریف فرمائی سروران گرامی وهمکاران عزیز به این مجلس جشن وشادمانی که بمناسبت بزرگداشت پنجاه سال‌شاهنشاهی پربرکت خاندان پهلوی برپا شده است سپاسگزاری مینمایم .امروز در حالی آئین بزرگداشت پنجاه سال شاهنشاهی پهلوی رابرگزار میکنیم که‌عصر تازه‌ای در زندگی ملت کهن ایران آغاز شده‌است عصری که باید آنرا عصریاروری های انقلاب‌شاه‌وملت،عصررستاخیز و عصر پیشروی بسوی دروازه‌های تمدن بزرك بنامیم.پنجاه سال‌پیش درآن هنگام که‌براثر فقدان‌رهبری صحیح در این مملکت ، افتخارات چند هزار ساله تاریخی میرفت که دستخوش زوال ونابودی گرددو دیگر هیچ نمانده بود که‌نامی‌از ایران نماند ، خورشید سعادت ایران رضاشاه کبیر از افق‌ایران طلوع کرد و سیاهی را به‌سپیدی، دوزخ‌را به بهشت‌وتیره بختی را به نیکبختی مبدل ساخت .

رضاشاه کبیر بااقتدار واراده آهنین، روابط خارجی ایران رااز قید قراردادهاوامتیازات استعماری رهائی داده فضای مناسبی را برای بنیاد یك سیاست مستقل‌وآزادی بخش فراهم آورد ودر مدتی‌اندك بااقدام به‌یك سلسله اصلاحات اساسی و بنیادی از قبیل احداث راههای شوسه وراه‌آهن ،تاسیس دانشگاه تهران، تاسیس بانك‌ملی ایران، ایجادشهربانی‌وژاندارمری، تاسیس کارخانجات صنعتی ،ایجاد ارتش نوین‌ومقتدرو هزاران‌اقدامات رفاهی‌و عمرانی دیگر، ایران را از سراشیب زوال ونیستی وپرتگاه فلاکت وادباربه اوج شوکتواقتدار ملی رسانید .

ادامه این اقدامات توسط فرزند برومند رضاشاه‌کبیر اعلیحضرت همایون شاهنشاه آریامهرامکانات تازه و گسترده‌ای را برای‌پیشرفت کشور بوجود آورد بنحوی که امروزدرسایه‌پنجاه‌سال شاهنشاهی پهلوی، ایران بزرك وآبادان بـ گامهائی استوار در آستانه‌ورودبه دوران تمدن بزرك، که‌اعلیحضرت همایون شاهنشاه آریامهر رهبر اندیشمند ملت ایران رسیدن به آنرا نوید داده‌اند ، قراردارد .

در پرتو رهبریهای خردمندانه شهریارایران‌هم‌اکنون‌مردم‌مملکت از تحصیل رایگان وزفاه اجتماعی یکسان در سرتاسر کشورپهناور ایران برخوردار بوده و با تشکیل سپاه بهداشت، سپاه‌دانش، سپاه ترویج‌و آبادانی، سپاه‌دین‌وهزاران موسسه وواحد مختلف دیگرنور دانش‌و فضیلت،تندرستی‌وآبادانی، تقوی و دینداری دراین آب‌وخاك مقدس تابنده است . ملت‌ایران‌با ایمان‌به‌نظام‌جاویدو کهن شاهنشاهی وبااتکاء به‌قانون اساسی مترقی خود و در پرتو دست‌آوردهـای انقلاب شاهو ملت به‌پیشرفتهای‌همه جانبه‌ای نائل آمده و دارای‌حیثیت بین‌المللی‌چشمگیری گردیده‌است. همچنین بااجرای اصول انقلاب و تشکیل حزب رستاخیز ملت‌ایران، به‌توفیق‌های اجتماعی ، اقتصادی ، صنعتی‌وعلمی قابل‌توجهی‌دست‌یافته است . شرکتهای صنعتی و لامپ پارس توشیبا نمونه‌ای از پدیده های‌پرثمرنظام‌نوین اقتصادی‌کشور می‌باشند که‌درسال۲۵۲۷شاهنشاهی باهمکاری شرکت توشیبا و بـا استفاده‌ازتکنولوژی پیشرفته‌کشور ژاپن بمنظور بی‌نیاز کردن کشور از واردات لوازم خانگی و لامپ تشکیل گردیده و در طول مدت۸ سال گذشته هر روز گامی‌بجلو در جهت تکامل برداشته‌اند .تامین رفاه کارکنان همواره درسرلوحه برنامه های شرکت قرار داشته‌و دراین مورد بموازات توسعه دامنه فعالیتهای تولیدی شرکت‌اقدامات اساسی بعمل آمده و درآینده نیز این مهم‌ازهدفهای اصولی شرکت بشمار خواهد رفت.

به‌پاس افتخاراتی که در دوران شاهنشاهی پهلوی نصیب ملت ایران گردیده است از جانب‌خود و همکارانم مراتب سپاس ودرود بی‌پایان‌خودرابه‌پیشگاه‌شاهنشاه عظیم‌الشان سلسله پهلوی تقدیم داشته واز خداوند متعال مسئلت داریم که بهمه ما توفیق عنایت فرماید تابالهام از راهنمائیهای اعلیحضرت‌همایون‌شاهنشاه‌آریامهر با ارتقاء سطح کارآئی و بهره‌وری خود و باتقلیل ضایعات انسانی‌و صنعتی موجبات رضایـت خاطر خطیر شاهنشاه رافراهم آوریم .

شادی روان پاك‌و روح تابناك سرسلسله دودمان پهلوی سردار بزرك ایران اعلیحضرت رضاشاه کبیر، دوام عمرو بقاء سلطنت پر برکت اعلیحضرت‌همایون‌شاهنشاه آریامهر ، سلامتی وشادکامـی علیاحضرت شهبانوی محبوب و والاحضرت همایون ولایتعهد نور چشم ملت ایران و بهروزی و سعادت خاندان جلیل سلطنت را از درگاه خداوندمتعال مسئلت‌می‌نمائیم .سپس آقای قناعتگرنماینده کارگران لامپ پارس توشیبا‌پشت تریبون قرار گرفتو اظهارداشت: افتخار دارم از سوی کارگران کارخانه لامپ پارس توشیبا آئین بزرگداشت پنجاه سال شاهنشاهی پهلوی را بعموم ملت ایران و حضار گرامی تبریك و تهنیت بگویم.

ماکارگران ایرانی در دوران انقلاب سفید بـراثـر رهبریهای خردمندانه شاهنشاه آریـامهر توانسته‌ایم به مرحله‌ای از رشد صنعتی برسیم که بسیاری از احتیاجات صنعتی کشور عزیزخود را برآورده سازیم. وی‌سپس‌دوران سازندگی شاهنشاهی پهلوی رابا پنجاه سال قبل، زمانی که‌کشور دچار هرج‌ومرج داخلی بود و دوره انحطاط خودرا طی مینمود مقایسه کرد و اظهار داشت که ناجی‌ملت ایران رضا شاه‌کبیر ایران را از چنك بیگانگان رها ساخت و در پرتو اندیشه و فکر بلند خـود توانست ایرانی آباداز نوبنیاد نهد وفرزندبرومندش‌اعلیحضرت‌همایون شاهنشاه آریامهر با لیاقت و کفایت زمام امور مملکت رادر بحرانی‌ترین موقعیت بدست گرفته وطی‌سخنان مبسوطی کلیه‌اقدامات بنیانی و رفاهی واصول۱۷ گانه انقلاب شاهوملت را برشمرد. ودر خاتمه گفت: ما کارگران که از کلیه مواهب‌انقلاب سپیدبرخوردار شده‌ایم سوگند یاد میکنیم که تاآخرین لحظه حیات باتمامی‌همت خود و با بهره‌گیری از کلیه امکانات فراهم شده در راه هرچه بهتر ساختن میهن عزیز کوشش نمائیم.

پس از اتمام سخنرانی نماینده کارگران لامپ آقای محمد دقی ظهورطلب نماینده کارگران‌صنعتی پارس توشیبا پشت تریبون قرار گرفت و ضمن تشکر و خیر مقدم به میهمانان واعضاء هیئت مدیره اظهار داشت: برای ما کارگران پارس توشیبا مایه کمال مباهات است که این جشن فرخنده‌را به پیشگاه شاهنشاه عدالت‌گستر خود تبریك‌وتهنیت عرض نموده مراتب سپاس و حق‌شناسی عمیق کارکنان شرکت پارس توشیبا را به‌پیشگاه ذات اقدس همایونی عرضه بداریم همچنین باگرامیداشت این جشن شکوهمند بروان پاك اعلیحضرت رضا شاه کبیر بنیان گذارایران نودرود بفرستیم وبپاس موهبتهای انقلاب شاهو ملت یك‌صدا بگوئیم شاهنشاها سپاس .

وی آنگاه طی سخنان خـود اثرات انقلاب شاهومردم‌رابرجامعه روستائی و کارگری ایـران بـر شمرد ودگرگونی جامعه کارگری ایران را تحت‌رهبریهای خردمندانه شاهنشاه آریامهر بسوی‌نیك‌بختی یادآور شده به‌تجزیه وتحلیل اقدامات رفاهی در جهت‌بهداشت ، درمان،تحصیل رایگان ، سهیم کردن کارگران‌درسود کارخانجات و اقدامات دیگر پرداخته آنهارا ثمره رهبریهای شاهنشاه دانست‌و گفت :

بدون تردید پیشرفتهای شگرف کشور در پنجاه سال اخیر مولود رهبریهای خردمندانه و از خود گذشتگیهای بنیان گذار ایران‌و اعلیحضرت رضاشاه کبیر وفرزند برومندش شاهنشاه آریامهر است بدینجهت‌ازصمیم‌قلب بایدبگوئیم: درود بروان پاك اعلیحضرت رضا شاه‌کبیروجاوید شاهنشاه‌آریامهر سپس متن تلگراف رئیس هیئت مدیره شرکتهای صنعتی و لامپ پارس توشیبا به‌پیشگاه همایونی توسط خانم طاهره خوش‌سروریکی از کارکنان شرکت‌قرائت‌گردید :

پس از قرائت تلگراف آقای دکتر باقری مدیرکل کار استان گیلان پشت تریبون قرار گرفت‌و چنین اظهار داشت : برای من‌جای بسی افتخارامست که دراین کارخانه عظیم مطالبی را بعرض برسانم‌قبلا از برگزار کنندگان جشن تشکر می‌کنم وامیدوارم که‌خداوندهمیشه مارا درراه‌خیر و خدمت‌به‌شاهنشاه آریامهر موفق بدارد. سپس‌افزود: چنین موقعیتی دست دادکه در هر سطحی بتوانیم در زیر یك‌سقف از استاندار و مدیر کلو کارگر و کارمند باآسایش و آزادی‌اجتمع کنیمو صحبت نمائیمو‌جشن‌بگیریم فراموش نکنیم‌که همه امکانات خوشبختی وسعادت را از برکت سلطنت دودمان پهلوی داریم ، مدیر کل کار استان گیلان طی سخنان خودبه‌ازخود گذشتگیهای بنیانگذار ایران نوین اعلیحضرت رضا شاه کبیر اشاره کردوبروان پاك آن راد مرد درود فرستادو گفت دنباله اقدامات بنیانی آن رادمرد بزرك توسط فـرزند بـرومندش اعلیحضرت‌همایون‌شاهنشاه‌آریامهر شروع گردید. شاهنشاه در بدو سلطنت خود با تجزیه آذربایجان عزیز مواجه گردیدندو بامردانگی و شهامت آذربایجان را به میهن عزیز برگرداندندواقدامات‌اصلاحی را با تقسیم املاك شخصی بین زارعین آغاز فرمودند ولی بـرای کشوری آباد و ملتی آزاد طرح انقلابی خود را در بهمن مـاه ۲۴۲۱ شاهنشاهی به ملت ارائه کردند و ملت نجیب ایران باتاییید همه جانبه بدنیا ثابت کرد کـه ملتی آزاد وآگاه است و امروز که چند سالی از انقلاب بزرك می‌گذرد روح همفکری و همگامی‌چه درشهر ها چه در روستا ها ، چه در کارخانه ها همه و همه دربین مردم حکمفرماست . همه بـرای رسیدن به‌دروازه‌های تمدن بزرك می‌کوشیم. سپس ناطق افزود : وزارت کار وامور اجتماعی مفتخر است که همگام با انقلاب‌شاه و ملت‌اقدامات وسیعی‌درجهت‌منویات شاهنشاه آریامهر آغاز کرده ویا اجرای قانون‌سهیم کردن کارگران در سود کارخانجات امر طبقه‌بندی مشاغل ، تشکیل شرکتهای‌تعاونی مسائل رفاهی سازمانهای کارگری نقش خود را در جهت منویات شاهنشاه آریامهر ایفا کرده است از خداوند عزت وجلال هر چـه بیشتر شاهنشاه آریامهرو خاندان جلیل سلطنت را خواستار است.

در پایان سخنرانی کیك‌یاددیود پنجاه سال شاهنشاهی دودمـان پهلوی بدست آقای پیرزاد رئیس کمیته برگزاری جشنهای پنجاه سال شاهنشاهی اطاق بازرگانی و صنایع و معادن در میان هلهله‌و شادی کارکنان کارخانجات‌پارس توشیبا بریده شد و جشن باسرود وشادی تاپاسی از شب ادامـه یافت .

گوشه‌ای‌از اجتماع بزرك وپرشکوه مراسم جشن پنجاهمین سال‌شاهنشاهی پهلوی که از سوی کارخانجات‌پارس توشیبای رشت برپا گردید .

آقای پیرزاد رئیس کمیته جشن های پنجاهمین سال سلطنت پهلوی در این مراسم کیك جشن‌را برید . آقای حاجی برخوردار در کنارایشان دیده میشود .

رقابت انرژی خورشیدی با نفت و گاز

دورنمای استفاده از انرژی خورشید تا حدی روشن است. سازمان تحقیق انرژی وابسته به موسسه « میتر» ایالات‌متحده دست‌بایجادمرکز تهیه‌الکتریسته از طریق خورشید با قدرت ۱۰ مگاوات زده است. این سازمان در اینمورد گزارش میدهد که ازطریق‌کسب‌انرژی خورشیدی، در بیشتر نقاط میتوان گرمای لازم‌برای حرارت داخلی منازل را تامین کرد . در انگلستان تامین چنین منبعی‌هر ساله‌مبلغی در حدود یک میلیون پوند هزینه دربر خواهد داشت .

سازمان تحقیق انرژی‌در ایالات متحده هفته قبل اعلام داشت که در ناحیه «بارمتو» در کالیفرنیا اقدام‌بایجاد دستگاهی جهت‌استفاده‌ازحرارت‌خورشیدی نموده که باکمک بخار آب می‌توان توربین های بزرگی را بحرکت درآورد . برای ایجاد بخار آب ، آئینه های متعددی درنظر گرفته شده که حرارت خورشیدرا روی منبعی بزرگ که جهت ذخیره و جوشاندن آب‌است متمرکز میسازد .این کارخانه در سال ۱۹۸۰ و ۸۱ می‌تواند الکتریسته تولید کند .

از نظر موسسه « میتر» با مقایسه سوختهای‌معمولی هزینه استفاده از نیروی خورشید چندان زیاد نیست زیرا هرچند هزینه نصب چنین‌دستگاه هایی گران است ، اما زمانی که خورشیدبکارگرفته‌میشود ،منبع انرژی بسی ارزان خواهدبود.

این موسسه میافزاید که استفاده از انرژی‌خورشیدبرای تامین‌حرارت داخلی منازل با هزینه هر فوت مربع ۱۰ دلار می‌توان با نفت وگازدربرخی از شهرهای‌ایالات متحده‌رقابت کندچنین برنامه‌ای‌نیزدرانگلستان موردتحقیق‌ومطالعه‌قرار گرفته، گواینکه در این کشور از نظر اقتصادی مقرون به صرفه نیست ، اما اظهار نظر می‌شود که استفاده از انرژی‌خورشید برای حال حاضر ۲٫۵ درصدو در آینده ۱۷ درصد از انرژی حرارتی آن‌کشورمیتواند تامین نماید .

از میان برداشتن مشکل ایجاد چنین پروژه‌ای در زمانی کوتاه عملی نیست . اجتماع بمنظور تنظیم برنامه و همکاری آن باوزارت نیرو ، گنجاندن موسسات صنعتی داشتن درمتن این برنامه برای استفاده از سرمایه‌گذاری آنها و سرانجام تصویب این پروژه بوسیله شورای‌تحقیق،قسمتی‌از مشکلاتی است که رفع آن ها نیاز به زمانی طولانی دارد .

حرکت خورشید، سریعتر شده‌است

برطبق گزارش دکتر هواردازرصدخانه هیل ، از سال ۱۹۶۷ تاکنون گردش‌خورشید برروی محورخود سریعتر شده‌است. شدت این گردش نزدیک به‌خط کمر بندی خورشید تا ۵درصد افزایش یافته است واز۷۲۰۰ کیلو متر به ۷۶۰۰ کیلومتر درساعت رسیده‌است.دکتر هوارد میافزاید که به ضخامت خط استوا خورشید، از دوقطب باریک آن افزوده شده وتشخیص ومحاسبه این موضوع ازخطوط طیفی خورشید که دائم درحال تغییر است. بدست می‌آید. او معتقداست که این سرعت، درضخامت پوسته خورشید ودرنتیجه درمحیط منظومه شمسی تاثیر مستقیم دارد.

علت‌شدت سرعت‌خورشید، وجودمیدان مغناطیسی آن است که همانند فنری عامل چرخش قسمتهای‌مختلف آن‌باسرعتهای متفاوت است ودرواقع منبع انرژی‌حرکت خورشیدمی‌باشد. احتمالا این شدت، حرکت یک دوره ۱۱ ساله دارد که بتدریج ازشدت آن بعلت تغییر میدان الکتریکی خورشید کاسته میشود.اکنون پایان این دوره فرارسیده وچنانچه این مسئله صحت داشته باشدبایستی منتظر پایان این سرعت نیز باشیم.

رواج زندگی مشترک، بدون ازدواج

یکی از موسسات آماری ایالات متحده طی گزارشی اعلام کرد ظرف شش سال گذشته ، تعداد زن ومردی که بدون ازدواج درایالات متحده بایکدیگر زندگی میکنند بنحو چشمگیری افزایش یافته است.

دراین گزارش گفته‌شده‌است که رقم زندگی‌مشترک بدون ازدواج در گروه های سنی مختلف به‌یک تاپنج برابر رسیده‌است.

آمارکل افرادی که درحال‌حاضر بدون ازدواج با یکدیگر زندگی میکنند یک میلیون وسیصد هزارنفر است. این رقم درسال ۱۹۷۰، ششصد وچهل هزار نفر و درسال۱۹۶۰ ـچهار صدو هشتادوچهار هزار نفربود.

این موسسه همچنین اعلام کرد درسال ۱۹۷۶سن متوسط ازدواج آقایان ۲۳ سال وهشت ماه و سن متوسط ازدواج خانمها ۲۱ سال وسه ماه بوده‌است که نسبت بسال ۱۹۶۶ بطور متوسط یکسال فزونی‌نشان دهد. رگزارش این موسسه افزوده شده است میزان طلاق در ایالات متحده ۷۵ در هزار است. این نسبت درسال ۱۹۷۰ چهل وهفت در هزاربود.

شبکه‌فروش فیلم‌های خیلی کثیف!

پلیس مخفی نیویورک ، پس از یکسال تحقیقات پیگیر توانست ۱۴ تن از اعضای شبکه تهیه کننده و توزیع کننده‌فیلم های کثیف وضد اخلاق را دستگیر سازد. این فیلم هاصورگوناگون تجاوز بابچه های ۶تا۱۶ ساله رانشان میدهد!

همچنین دراین فیلم هاعمل نزدیکی انسان با حیوانات‌مختلفی مثل سگ ، گربه اسب گاو ،خرس و حتی کلاغ بمعرض‌نمایش‌گذارده‌میشد.

پلیس مخفی نیویورک برای دستگیری اعضای‌این شبکه ،خود درمحله سیاهان نیویورک یک مغازه‌فروش عکس ها وفیلم های لختی دائر کرده‌بود!

رهبر این شبکه «ادواردمیشکن» ،نام دارد که از سوداگران عمده خرید وفروش این گونه فیلم ها وعکس هاست.

«رابرت‌سورگن‌تو» دادستان محله منهاتن‌نیویورک ضمن صدور کیفرخواست باقرار لازم‌همه اعضای‌شبکه‌را بازداشت کرد واظهار داشت :خریدوفروش این فیلم‌های کثیف ، واقعا اوج تنزل اخلاق وشرافت انسانی‌است وحقیقتا ،جامعه امریکا باید ازاین واقعه احساس‌شرم کند. یکی‌ازمقامات دادستانی نیویورک گفت : متهمین مزبور به‌یک تا هفت سال زندان محکوم خواهند شد.

آخرین آمار درباره جمعیت دنیا

بموجب آمار سالنامه‌جمعیت شناسی سازمان ملل که‌اخیرا انتشار یافت جمعیت جهان‌در اواسط سال ۱۹۷۵، به سه میلیارد و ۹۶۷ میلیون نفر رسیده است ، این رقم نشان میدهد جمعیت جهان ظرف یکسال ۷۷ میلیون نفر افزایش یافته است .

در صورتیکه میزان رشد سالانه جمعیت که فعلا ۱٫۹ در صد است کماکان حفظ شود ظرف ۳۷ سال جمعیت جهان دو برابر خواهد شد .

بنا بر آخرین آمار منتشره بیش از نیمی از جمعیت‌جهان یعنی دو میلیاردو ۲۵۶میلیون نفر یا بعبارت دیگر ۵۶٫۹ در صد آن در آسیا زندگی می‌کنند .

میزان جمعیت سایر مناطق جهان بشرح زیر است :

اروپا ـ ۴۷۳ میلیون نفر (۱۱٫۹ در صد) .

آفریقا ۴۰۱ میلیون نفر (۱۰٫۱ در صد) .

امریکای لاتین‌ـ۳۲۴ میلیون نفر (۶٫۴ درصد) .

آمریکای شمالی ـ۲۳۷میلیون نفر (۶درصد) .

اقیانوسیه ـ۲۱٫۳ میلیون‌نفر (۰٫۵ درصد) .

افریقا دارای سریعترین‌میزان رشد جمعیت است ، بدین‌معنی که در ۴۰ کشور از ۴۷کشور قاره افریقا که از آنها آمار در دست است میزان رشد سالانه جمعیت دو در صد و یا بیشتر است.

در ده کشور افریقائی ، این میزان ۳ در صد و گاهی در حالی که بیشتراست ۲۶کشور از۳۷کشور اروپا دارای‌میزان رشدی کمتر از یک در صد هستند.

بنابر آمار سالنامه مذکور ، سوئد پائین‌ترین میزان زادو ولد را دارا است ، یعنی۸٫۳ در صد . میزان زاد وولد سایر کشورها به شرح زیر است .

نروژ ۱۰٫۵ در صد ـ هلند فنلاند ۱۰٫۲ در صد ـ ۱۱٫۱ ۱۰٫۶ در صد ـ ایسلند در صد ـ دانمارک ۱۱٫۵ در صد ـ فرانسه ۱۲٫۱ درصدـ سویس ۱۲٫۵در صد ـاسپانیا ۱۳٫۸ درصد ـسنگاپور ۱۳٫۹ در صد ـلوگزامبورگ ـ۱۴٫۸ درصد ـکانادا ۱۵ در صد ـ انگلستان وویلز۱۵٫۸ درصدـ نیوزیلند ۱۶٫۲ در صد ـ استرالیا ۱۶٫۵ در صد صدروسیه سفید ۱۶٫۶۵ در صد ـایالات متحده ۱۶٫۷ درصد .

در ۸ کشور افریقائی و آمریکای لاتین در برابر هر هزار کودک متولد شده،بطور متوسط بیش از ۷۵ کودک میمیرند . میزان مرگ و میر کودکان در کشورهای مختلف افریقائی بشرح زیر است .

بروندی ۱۵۰ کودک ـ کیپورد ۷۸٫۹ ـشیلی ۷۷٫۸ـ گواتمالا ۸۱٫۲ـ لسوتو۱۴٫۴ ـلیبریا ۱۵۹٫۲ ـ مالاوی ۱۴۲٫۱ ـ پاوندا ۱۳۲٫۸ .

امید بزندگی برای کودکان دختر نروژی بالاترین رقم‌است بدو تولدمیتواند امیدوارباشد بدین معنی که دختر نروژی‌در که از همه دختران‌دیگر بیشتر عمر میکند این مدت ۷۷٫۶سال است .

امید بزندگی برای کودکان دختر در کشور های سوئد، هلند ، فرانسه ، کانادا ،ژاپن، پورتوریکو ، روسیه سفید، دانمارک ، ایسلند ، سویس ، ایالات متحده ، انگلستان و ویلزوهنگ کنگ ۷۵ سال است .

امید بزندگی برای کودکان بالاترین رقم است . این‌مدت در کشور های نروژ ، هلند، ژاپن ، دانمارک ، ایسلند ، سویس واسرائیل ۷۰ سال

در اکثر کشورهای افریقائی این مدت زیر پنجاه سال است در ۱۹ کشور افریقائی امید بزندگی کمتر از چهل سال است.

در ایالات متحده ، اروپا ، شوروی ، اقیانوسیه وتعداد زیادی از کشور های دیگر میزان متوسط عمر ۶۰ سال یا بیشتر ذکر شده است

مغز بزرگ دلفین‌ها، به‌چه‌درد میخورد؟

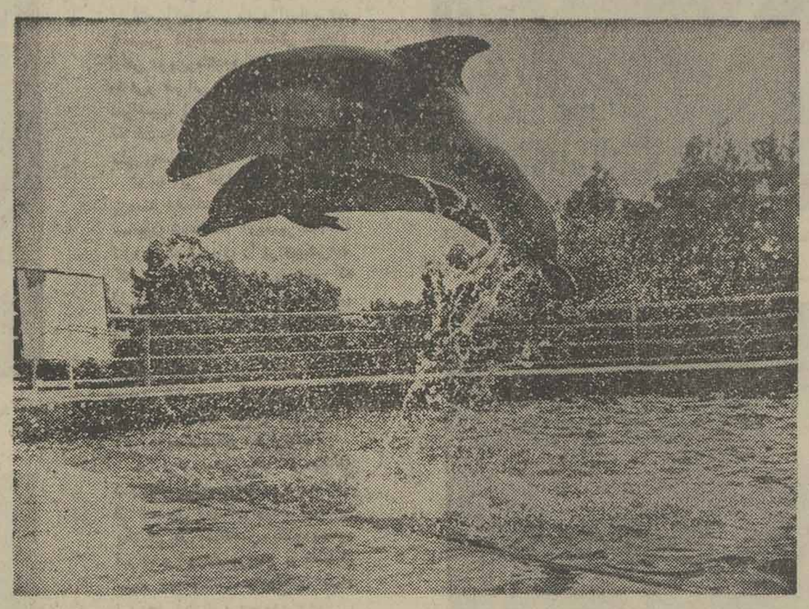

در بسیاری از کشور های جهان سالیان زیادی‌است که اکواریوم‌های مخصوصی‌برای دلفین ها تهیه میکنند . وجود این اکواریوم ها به محققان امکان میدهد دلفین‌هاراآسان‌تر و بیشتر نظاره کنند و رفتار و کرداروخصوصیات‌فیزیولوژیکی آنها را مورد بررسی‌وپژوهش قرار دهند ، تاکنون مطالب بسیار زیادی توسط‌دانشمندان در باره دلفین ها تهیه شده . این مطالب و تحقیقات اجازه میدهد که بسیاری‌ازخصوصیات بیولوژیکی این حیوان درک شود .

در این مورد،یکی‌ازجالب‌ترین مسایل ، مغز دلفین است .مغز دلفین از لحاظ حجم بعد ازمغز انسان قرار دارد ، ولی این مغز بزرگ به چه درد میخورد؟

هنوز یک عقیده واحددر این‌باره وجود ندارد . عده‌ای میگویند که مغزدلفین ، کاریک رادار صوتی را انجام‌میدهد و به دلفین امکان میدهد که آزادانه شنا کند ، شکار کند و موانع را در تاریکی مطلق ویا در آبهای تیره تشخیص‌دهد و آنها را دور بزند .

پژوهشگران شعبه دلفین شناسی « باتوم » گرجستان اینک سالیان سال است که فعالیت این حیوان را مورد بررسی قرار داده و میکوشند رازکردار و رفتار وقابلیت‌آن ها را درک‌کنند . آزمایش های متعدد نشان‌داده‌که‌دلفین‌هابامیل و رغبت حاضرند باانسان‌تماس داشته باشند و بسرعت ، با هر فرمانی خومیگیرند و آنرا اجرا می‌کنند دلفین ها همچنین به آسانی تعلیم‌پذیرند و با رضا و رغبت ، عقل و هوش‌خودرا به تماشاگران بیشمار این مرکز نشان میدهند .

اخیرا کارکنان مرکزدلفین شناسی «باتوم» موفق شدند غریزه محافظت از خود را در دلفین‌ها کشف کنند .این غریزه دلفینهارا وادار میکنداز نقاط کم آب و آمدن به خشکی،فرار کنند .

در آستانه ۲۴ اسفند،
زادروز اعلیحضرت رضاشاه کبیر
تلاش ما
بمنظور تأمین قسمتی از نیازهای صنعتی کشور
در پنجاهمین سال شاهنشاهی پهلوی
به ثمر میرسد

به‌میمنت وشگون این سال، گشایش بزرگترین کارخانه تولیدطنابهای پولادی (سیم بکسل)، رشته بندوالیاف مصنوعی، حصارهای سیمی وانواع سیم باکربن بالارا اعلام میکنیم...

اینها قسمتی ازمحصولات کارخانه «برایدن فرهنگ» هستند:

★ **انواع طنابهای پولادی (سیم‌بکسل) از ۶ میلیمتر تا ۳۸میلیمتر**
جهت استفاده در حفاری چاههای نفت ، چاههای آب ، انواع جرثقیل ، آسانسورها و مصارف مهندسی صنعتی

★ **انواع طنابهای مصنوعی از ۴میلیمتر تا ۳۶ میلیمتر**
جهت استفاده درصنایع کشتی‌سازی وکشتی‌رانی و مصارف مهندسی صنعتی

★ **الیاف مصنوعی**
جهت بافت انواع تورماهیگیری

★ **رشته بند مصنوعی برای مجتمع های کشاورزی و دامداری**
جهت عدل بندی علوفه

★ **تورهای سیمی پوشیده از پی.وی. سی**
جهت محصور کردن کارخانجات ، فروشگاه‌ها ، باغات واراضی

★ **انواع سیم‌باکربن بالا**
جهت مصرف در بتونهای پیش ساخته و فنر های صنعتی و فنر های مورد نیاز صندلی و تختخواب

برایدن فرهنگ
BRIDON FARHANG
نامی که ازاین پس درصنایع ، کشاورزی، ساختمان وحمل ونقل آشناخواهد بود

شرکت برایدن فرهنگ (سهامی خاص)
نشانی کارخانه : شهرستان ملایر
دفتر مرکزی : روزولت شمالی ـ شماره ۳۶۶

مرکز پخش : شرکت تجارتی بریفر (سهامی خاص) خیابان روزولت شمالی ـ شماره ۳۶۶ تلفنهای ۸۳۰۱۸۵ـ۸۲۲۰۸۰

برگزیده‌ای ازمیان‌نامه‌ها

زیربنای آموزش باید برکیفیت استوار باشد

علی راست‌بین

درپررسی امر آموزش و پرورش مشاهده میشود که این شاخه از امور اجتماعی همراه با سایر شئون مملکتی از توسعه‌کمی‌عظیمی‌برخوردار بوده‌است به این‌معنی‌که‌اززمان تاسیس اولین واحد های آموزشی مدرن کشور تاکنون تعداد موسسات آموزشی از پائین ترین تاعالیترین سطح گسترش چشمگیر داشته است، ولی حقیقتی‌که به‌آن بایداذغان کرد اینکه‌پیشرفت‌کیفی آموزش وپرورش‌به‌نحوی‌که‌جوابگوی نیازهای بنیانی اجتماع توسعه یافته باشد نبوده است.

دراینجا شناخت و تعریف هدف وفلسفه آموزش از جنبه های زیر ضروری است.

۱ـ جنبه‌اجتماعی ومملکتی:

دراین جهت هدف از آموزش وپرورش ازطرفی‌تعلیم‌و تربیت نیروهای متخصص وتعلیم‌یافته اجتماعی باید باشد که این برای تامین احتیاجات زیربنائی نیروهای تعلیم یافته پایه و اساس ارکان اقتصادی کشور راتشکیل میدهند.

۲ـجنبه فردی وانسانی: که هدف دراین زمینه پرورش شخصیت انسانی‌افراد اجتماع وتعلیم اخلاقی ، معنوی و بطورکلی نشان‌دادن راه‌صحیح زندگی اجتماعی بافراد است.

مقصود ازراه صحیح‌زندگی این است که قابلیت استفاده از زندگی وآگاهی‌به چگونگی استفاده از موقعیتها ومواهبی که درسایه‌اجتماع در دسترس فرد قرارمیگیرد. آنچنان‌بوجود آید که وی بتواند به بهترین نحو ازآن درزندگی خود استفاده کند و در سایه آن ازچنان‌نیروی‌اخلاقی‌وزاینده‌ای برخوردار شود که درمرحله بعدی فردی مفید وکارآرا برای اجتماعی باشد که خود ازآن منتفع میشود.

سیستم‌آموزش‌فعلی متاسفانه این جنبه مسئله رانادیده‌گرفته وبه‌آموزش مبانی علمی صرف اکتفاکرده است واستفاده‌علمی ازآموخته ها را در راه این هدف مورد مسامحه قرارداده است.

بنابراین‌وظیفه‌اصلی‌دستگاه آموزشی کشورایجاد رابطه‌ای منطقی وصحیح و تلفیقی ازدواصل فوق‌است.

حرف‌هایی از آنسوی سیم

مشکلات خود را با «اطلاعات» در میان بگذارید

تلفن ۳۲۸۴۲۷ هرروز باستثنای (پنجشنبه‌ها) از ساعت شش تا هشت وسیم بعدازظهر

★ علی اصغر رمضانی از قزوین:
بعضی‌از کارگران‌کارخانه باوجودی که ۳ ماه‌سابقه خدمت درکارخانه دارند هنوزبه آنان دفترچه‌بیمه داده نشده‌است.

★ قربان امینیان:
من یک اتومبیل‌سواری کرایه بمبلغ ۲۰ هزار تومان خریده‌ام وبین تهران‌ـ رشت باآن کار می‌کنم . اخیرا ازطرف سازمان محیط زیست تهران پلاک اتومبیل مرا کندند حالا تکلیف من با چند سرعائله چیست؟

★ جمید شیرخدائی :
خیابان بیست وهفتم در ابتدای آریاشهر را حدود۸ ابتدای آریاشهر راحدود ۸سال پیش قرار بود . اسفالت کنند، اما هنوز از اسفالت خیابان خبری نشده‌است.

★ رحمان طاهریان:
فرزند من بدنبال یک‌عمل جراحی اشتباه مغز ،لال واعصابش خراب شده است. من تقاضا می کنم مسئولان‌بیمارستان توان بخشی فرزند مرا برای معالجه ومداوا بپذیرند. شماره تلفن من ۷۹۷۰۰۲ است.

تاکسی سرویسهای فرودگاه‌ودردسرهای آن

مهندس ـج‌ـطوفان

رانندگان تاکسی سرویس های فرودگاه مهرآباد فقط رامشمال وغرب تهران رامی‌شناسند واصلاتابحال چرخ ماشین آنان بقسمت شرقی وجنوبی تهران‌آشنا نشده‌است.

تازه بعضی از رانندگان مسافران ایرانی راهم سوار نمی کنند و فقط مسافر های خارجی راکه‌پول بیشتر به‌آنان میدهند بمقصد میرسانند ،از طرفی‌راننده های تاکسی سرویس فرودگاه بحدی طماع هستند که اگر مسافر موقع پیاده شدن ۲۰ یا۳۰ تومان انعام کف دستشان نگذارد باناراحتی غرولند می‌کنند وزیرلبی بمسافر بدوبیراه می‌گویند.

درضمن اداره این‌شعبه تحت تاثیر سلیقه شخصی مسئول مربوطه است واگر او دوست نداشته باشد ، هیچکدام ازتاکسی هامسافر نمی‌برند، مثلا روزسه‌شنبه ۱۰ اسفند ساعت ۹ صبح باوجودی که تعداد زیادی تاکسی جلوی شعبه تاکسیرانی توقف کرده بود،مسئول شعبه سرویس راتعطیل اعلام کرد واز مسافران خواست که از تاکسی‌های شهری استفاده کنند.

خوانندگان مینویسند

استفاده از نیروی انسانی

درشرایطی که مملکت مانیاز فراوانی به‌نیروی انسانی فعال دارد. متاسفانه مشاهده می‌شود که تعداد زیادی از جوانان شهرستانی یاروستائی بدون اینکه بدنبال یادگرفتن حرفه‌ای باشند، درشهر بزرگی چون تهران به‌کارهای غیرمفیدی مثل بلیط فروشی ،سیگار فروشی یاپاک کردن‌شیشه های‌اتومبیل درچهار راه ها دست میزنند ،چرا از این نیروی انسانی درکارخانه های تولیدی استفاده نمی‌شود.

محمدتقی‌خاوندشاد

هزینه حج

آژانس های توریستی مرتبا اعلام می‌کنند که مسافرت ۱۵ روزه به‌اروپا باکلیه مخارج واقامت درهتل های درجه۱ فقط ۴۷۰۰ تومان است بااین حساب چرا اداره اوقاف هزینه حج راکه باهمین مدت اقامت ومخارج‌کمتری است ۷۳۵۰ تومان اعلام کرده است؟

ابوالقاسم‌پورمعزی

اداره مدارس عالی

وزارت علوم و آموزش عالی اداره تعدادی از مدارس عالی را بعهده وزارتخانه هائی‌که‌می‌توانند ازتخصص فارغ التحصیلان این مدارس استفاده کنند قرار داده است . درحالیکه چنین اقدامی صحیح بنظر نمی رسد.و باید مثل‌سابق‌اداره‌آموزش دانشجویان در هر رشته‌ای که‌باشد تحت نظر وزارتخانه‌ای که همان وزارت علوم است قرارگیرد. حسین‌حیدری

فوق‌العاده شغل

من تکنیسین آزمایشگاه در مرکز بهداشتی درمانی لنجان از توابع استان اصفهان هستم. مدت دو سال است که به استخدام رسمی وزارت بهداری وبهزیستی درآمده‌ام وفوق ـ العاده شغلی که ازطرف این وزارتخانه برای تکنیسین های‌آزمایشگاه تعیین‌شده ۸۰۰ تومان است ،اما به ما ۵۵۰تومان بابت‌فوق‌العاده شغل میدهند.

لطف‌اله‌شفیعی

پاسخ‌سازمانهای‌مسئول به‌نامه‌های‌مردم

درپاسخ مطلب مندرج درمورخ ۲۳ر۱۱ر۳۵ آن روزنامه به‌آگاهی میرساند:

براساس گزارش رسیده درکوی ۷۵۰ دستگاه کرمانشاه درحال حاضر دودستگاه تلفن همگانی نصب شده ومورد استفاده ساکنان کوی مزبور قرارگرفته است، بدیهی است پس از آماده‌شدن شبکه نسبت به افزایش تعداد تلفن های همگانی محل مورد بحث‌اقدام خواهدشد.

روابط عمومی شرکت مخابرات ایران

باتوجه بشرح مندرج در مورخ۲۱ر۱۱ر۳۵ زیر عنوان «پانسمان دست» باستناد گزارش سازمان تامین خدمات درمانی به‌آگاهی میرساند:

آقای بیاضی عطائی میتوانند ازطریق سازمان نظام پزشکی باذکر دلیل کافی ،بی توجهی کارکنان درمانگاه رامورد درسیدگی قرار دهند.

روابط عمومی وزارت بهداری‌وبهزیستی

درپاسخ مطلبی که در مورخ ۲۰ر۱۱ر۲۵۳۵ آن نشریه زیرعنوان «کمبود معلم درمدارس گوراب زرمیخ» درج گردیده است باطلاع میرساند:

برابر گزارش اداره آموزش پرورش صومعه سرا، کادر آموزشی دبستان «ابومسلم» سفسار تکمیل گردیده ودرحال حاضر درمدارس گوراب زرمیخ نیز کمبود معلم وجود ندارد.

روابط عمومی وزارت آموزش‌وپرورش

درپاسخ شرحیکه در مورخ ۲ر۱۱ر۳۵ آن‌روزنامه باعنوان خلفوعده‌مخابرات خواف» درج گردیده بود به‌آگاهی میرساند:

براساس گزارش رسیده مقدمات امربرای واگذاری تلفن به اهالی بخش خواف فراهم شده است وبزودی یکصد شماره تلفن نصب ومورد بهره‌برداری مردم‌قرار می‌گیرد.

روابط عمومی‌ـ شرکت مخابرات ایران

کنفرانس علمی بیمارستان مدائن

در ساعت ۸بعدازظهر روزشنبه مورخ ۲۱ر۱۲ر۲۵۳۵ در باره مفهوم جدید لنفوم‌ها وبیماری هوچگینی برگزار میگردد از همکاران علاقمند خواهشمند است دراین کنفرانس شرکت فرمایند.

بیمارستان مدائن
آ‌ـ۲۰۲۸۳

سه‌شنبه اطلاعات بانوان

گروه‌فرهنگی دکترهشترودی

برای کلاسهای تکدرس ششم ریاضی وطبیعی که از پانزدهم فروردین ماه ۲۵۳۶ بعدازظهرها در دونوبت(۳ـ۸)و(۳۰ر۴ـ۹)تشکیل میشود از هم‌اکنون همه‌روزه از ساعت ۵ـ۸ بعدازظهر ثبت نام میکند مدارك لازم دو قطعه عکس ۴×۶

محل ثبت نام میدان کاخ دبیرستان دکترهشترودی تلفن ۶۶۲۲۱۲ـ ۶۴۸۲۱۸

گروه‌فرهنگی دکترهشترودی

برای کلاس های آمادگی آزمون همگانی دانشگاهها ومدارس عالی که‌از پانزدهم فروردین ماه ۲۵۳۶ بعد از ظهرها در دونوبت (۳ـ۸) (۴½ـ ۹) تشکیل میشود ازهم اکنون همه‌روزه از ساعت۵ تا۸بعدازظهر ثبت‌نام‌میکند

مدارك لازم دوقطعه عکس ۴×۶

محل ثبت‌نام میدان‌کاخ دبیرستان‌دکتر هشترودی تلفن: ۶۴۸۲۱۸و۶۶۲۲۱۲

مرکز آموزش زبان خوارزمی

براثر استقبال داوطلبان کلاس فشرده انگلیسی اعزام دانشجو از روزبیست ویکم اسفند کلاس ۶۰ ساعته دیگری دائر مینماید.
نشانی‌ـ خیابان آناتول فرانس روبروی در شرقی دانشگاه تهران شماره ۲۵ تلفن ۶۴۶۸۶۴ـ ۶۴۶۶۰۷

دبیرستانهای

خرداد ـ نیاکان

برای کلاسهای ششم ریاضی ـ ششم طبیعی وکلاسهای آزمون همگانی دانشگاهها ومدارس عالی که از روز سه شنبه ۱۶ فروردین ماه شروع میشود باهمکاری گروه آموزشی زیر ثبت نام میکند.

کادرآموزشی **کلاسهای ششم**

حساب استدلالی ..... مصطفی رنگچی ـ الموتی
جبر ..... الموتی ـ قمصری ـ نظری
مثلثات ..... فیروزگان ـ ظهیری
رسم فنی ..... مهندس عبدالله فرنو
ترسیمی رقومی { جلیل الله قره‌گزلو ـ موسوی حقیقی
فیزیك مکانیك { اسدالله مجدی ـ رضابزازی / هاشم‌آبادی ـ صلواتی / مهندس پرفروغ ـ دکترتاجیك ستوده
شیمی ..... راستی ـ معیری ـ ناصری
جبرومثلثات ..... نظری ـ قمصری
زبان ..... صنوبری ـ کرباسی

کادرآموزشی **کلاسهای کنکور**

هوش واستعداد تحصیلی { حسن‌زاده / مهدوی / مهاجرانی
ادبیات فارسی { سمیع‌صمیمی / اندیشه / اشتیاقیان / دکترریاضی
مسائل ملی ومیهنی { رنگچی / غریب / تفضلی
زبان خارجه { کهتری / کرباسی / عظیمی / راحت / صنوبری

داوطلبین همه روزه ازساعت ۵ الی ۹ بعدازظهربا دردست داشتن دوقطعه عکس جهت ثبت‌نام به‌یکی ازنشانیهای زیرمراجعه نمایند

دبیرستان خرداد میدان شهناز اول خیابان مازندران تلفن ۷۵۴۹۱۱

دبیرستان نیاکان بالاتراز دوراهی قلهک اول خیابان تورج ۲۶۳۷۱۹

سازمان فرهنگی پگاه

آزمون همگانی
کلید ورود به دانشگاه

تکدرس ششم طبیعی ـ ریاضی ـ ادبی
در۳ نوبت ۷/۳۰ صبح ۱و۵بعدازظهر

* ریاضیات: امتیازجو ـ مصطفی رنگچی ـ مهندس فرنو
* فیزیک ومکانیک: فیروزگان ـ محمود قمصری ـ ظهیری ـ نظری
* شیمی: مهندس پرفروغ ـ صلواتی ـ مهندس عربشاهی
* زبان وعربی: راستی ـ احمد ناصری / امیری ـ شهریار بیدار ـ کرباسی
* گروه آزمون: امیری ـ بیدار ـ تفضلی ـ حسن زاده ـ رنگچی / غریب ـ کرباسی ـ مهاجرانی

شروع کلاسها ۱۶ فروردین ـ ثبت نام همه روزه ۸صبح الی ۹ شب

مخبرالدوله سعدی شمالی کوچه جنوبی بیمه ایران تلفن ۳۹۳۰۸۵

گروه‌فرهنگی خزائلی

برای کلاسهای آمادگی آزمون همگانی

وکلاسهای ششم تک درس (ریاضی، طبیعی، ادبی)

که از پانزدهم فروردین ماه تشکیل میگردد. ثبت‌نام مینماید

جهت روزرو همه روزه از ساعت ٤ تا ۹ بعداز ظهر همراه با دو قطعه عکس مراجعه فرمائید.

نشانی ـ خیابان شاه‌آباد کوچه محمودی تلفن ۳۹۱۸۸۱ـ۳۱۸۰۰۶

۶۳۵ واحد بانک سپه در سراسر ایران

از ۸ صبح تا ۵ بعدازظهر هر روز، حتی روزهای جمعه و تعطیلات رسمی

برای افتتاح

حساب طلائی بانک سپه

یکسره باز است

تهران

شعبه آذربایجان
•• آیزنهاور
•• اتوبانک باشگاه
•• ابن‌سینا
•• امیرآباد
•• امیریه
•• انتصاریه امیرآباد
•• ایرانشهر
•• بازار
•• بازار عباس‌آباد
•• بوترجمهری شرقی
•• بوترجمهری غربی
•• بوعلی
•• بهار
•• بهبودی
•• بهجت‌آباد
•• ۲۴ اسفند
•• پارک فرح
•• پیچ شمیران
•• تاج تهران‌ویلا
•• تخت‌جمشید شرقی
•• تخت‌جمشید غربی
•• تجریش
•• جوادیه
•• جیحون
شعبه چهارراه امیراکرم
•• چهارراه کالج
•• چهارراه اسکندری
•• چهارراه مختاری امیریه
•• خیام
•• خواجه‌نظام‌الملک
•• خاوران
•• خیابان حافظ
•• خیابان سپهبد زاهدی
•• خیابان سیمتری شاه
•• خیابان کاج
•• خیابان گرگان
•• خیابان مازندران
•• خیابان نادرشاه
•• خیابان ویلا
•• داودیه
•• دهه انقلاب
•• روزولت
•• رودکی جنوبی
•• رودکی شمالی
•• ژاله
•• سرای صمدیه
•• سرچشمه
•• سعدی جنوبی
•• سعدی شمالی
شعبه سمنگان
•• سنائی
•• سیدخندان
•• سی‌متری جی
•• سیمتری نیروی هوائی
•• شاه
•• شاه‌آباد
•• شاه‌اسماعیل صفوی
•• شاهرضا
•• شمیران
•• شوش
•• شهر ری
•• شهباز
•• عارف
•• فارابی
•• فرح‌آباد (تهران)
•• فرح شمالی
•• فرخی پهلوی
•• فرودگاه مهرآباد
•• قصر
•• قلهک
•• کاخ شاهرضا
•• کاخ شمالی
•• کشتارگاه
•• کریمخان زند تهران
•• کندی
شعبه کورش بزرگ
•• کارون
•• گمرک (تهران)
•• لاله‌زار
•• لویزان
•• مجیدیه
•• مرکزی
•• محمودیه
•• ملت
•• منصورآباد
•• منیریه
•• میدان شهناز
•• میدان فرحناز
•• میدان طاهری تهران
•• میدان محمدیه
•• میدان آریاشهر
•• میدان شهیاد
•• میدان ولیعهد
•• موظفین
•• نادری
•• نارمک
•• نازی‌آباد
•• نظام‌آباد
•• هفت‌حوض نارمک
•• یغما
•• یوسف‌آباد
باجه فروشگاه مرکزی (باستیون)
•• اسکندری
•• ژاله
•• داریوش
•• دانشکده افسری
•• اتوبانک شعبه مرکزی
•• فرح‌آباد
•• سلطنت‌آباد
•• عابر بانک شعبه مرکزی
•• پادگان باغشاه
•• پایگاه یکم شکاری
•• پادگان سوم مهرآباد جنوبی
•• پادگان بابک
•• پادگان قصر (تهران)
•• مدیریت جنگ‌افزارسازی
•• پایگاه شهپر
•• آموزشگاه نوجوانان

خوزستان

شعبه اهواز
•• رضاشاه کبیر اهواز
•• پهلوی اهواز
•• کارون اهواز
•• زیتون اهواز
•• کوی شاه اهواز
•• لشگرآباد اهواز
•• زند اهواز
•• دزفول
•• ششم بهمن دزفول
•• سیروس دزفول
•• پایگاه وحدتی دزفول
•• اندیمشک
•• شوش دانیال
•• سوسنگرد
•• شوشتر
•• مسجدسلیمان
•• هفتگل
•• رامهرمز
•• ایذه

آذربایجان

شعبه تبریز
شعبه خاقانی تبریز
شعبه چهارم اردیبهشت
شعبه راسته بازار
شعبه میدان شهرداری
شعبه منصور تبریز
شعبه خیابانشاه تبریز
شعبه میدان تبریز
شعبه گلستان تبریز
شعبه ثقةالاسلام تبریز
شعبه پهلوی‌شرقی تبریز
شعبه شهناز‌جنوبی تبریز
شعبه شهناز‌شمالی تبریز
شعبه بازار کاغذفروشها تبریز
شعبه شمس تبریزی تبریز
شعبه ششم‌بهمن تبریز
شعبه مارالان (تبریز)
شعبه چهارراه نادری تبریز
شعبه دیزل‌آباد تبریز
شعبه خیام تبریز
شعبه سه‌راه صائب تبریز
شعبه سرخاب تبریز
شعبه کورش تبریز
شعبه فرح تبریز
شعبه چهارراه سرلک تبریز
شعبه خیابان جمشید تبریز
شعبه اسکو
شعبه اهر
شعبه شبستر
شعبه مرند
شعبه مراغه
شعبه خواجه‌نصیرطوسی مراغه
شعبه بناب
شعبه عجب‌شیر
شعبه رضائیه
شعبه بازار رضائیه
شعبه شاهپور رضائیه
شعبه خیام رضائیه
شعبه داریوش رضائیه
شعبه عسگرخان رضائیه
شعبه چی‌چست رضائیه
شعبه پهلوی رضائیه
شعبه خوی
شعبه میدانشاه خوی
شعبه خیابان پهلوی خوی
شعبه شاهپور آذربایجان
شعبه نادری شاهپور آذربایجان
شعبه ماکو
شعبه اردبیل
شعبه میدانشاه اردبیل
شعبه راسته بازار اردبیل
شعبه شیخ‌صفی اردبیل
شعبه سه‌راه شاهپور اردبیل
شعبه خیابان پهلوی اردبیل
شعبه گرمی
شعبه سراب
شعبه خلخال
شعبه مشکین‌شهر
شعبه آذرشهر
شعبه میانه
شعبه ملکان
شعبه ابهر
شعبه زنجان
شعبه بازار زنجان
شعبه سعدی‌جنوبی (زنجان)
شعبه جلفای (آذربایجان)
شعبه مهاباد
شعبه میاندوآب
شعبه پیرانشهر
باجه رضاپاد
باجه لشگرپشتیبانی تبریز
باجه پادگان خوی
باجه پادگان شاهپور آذربایجان
باجه تیپ مهاباد
باجه پادگان عجب‌شیر
باجه پادگان مرند
باجه پادگان زنجان
باجه قوشچی
باجه پایگاه دوم مستقل شکاری تبریز

اصفهان

شعبه اصفهان
شعبه هاتف اصفهان
شعبه شاهپور اصفهان
شعبه جلفای اصفهان
شعبه فرح‌آباد اصفهان
شعبه محمدرضاشاه اصفهان
شعبه صارمیه اصفهان
شعبه مدرس اصفهان
شعبه طوقچی اصفهان
شعبه بازار هنر اصفهان
شعبه احمدآباد اصفهان
شعبه عبدالرزاق اصفهان
شعبه خیابان شاه اصفهان
شعبه شیخ بهائی اصفهان
شعبه درچه اصفهان
شعبه فروغی اصفهان
شعبه انوشیروان اصفهان
شعبه بهار اصفهان
شعبه نشاط اصفهان
شعبه فیض اصفهان
شعبه حکیم نظامی اصفهان
شعبه خرم اصفهان
شعبه چهارباغ پهلوی اصفهان
شعبه میراصفهان
شعبه فلکه احمدآباد اصفهان
شعبه شاه عباس شرقی اصفهان
شعبه سعادت آباد اصفهان
شعبه بزرگمهر اصفهان
شعبه سپهبد زاهدی اصفهان
شعبه فرخ شهر(اصفهان)
شعبه میمه(اصفهان)
شعبه دستجرد(اصفهان)
شعبه فلاورجان
شعبه زرین شهر
شعبه میارکه
شعبه همایونشهر
شعبه پهلوی همایونشهر
شعبه فارسان
شعبه نجف‌آباد
شعبه داران
شعبه شهر کرد
شعبه بروجن
شعبه شهرضا
شعبه بازار شهرضا
شعبه سمیرم
شعبه الیگودرز
شعبه اردستان
شعبه خوراسگان
شعبه نطنز
شعبه یزد
شعبه بازار یزد
شعبه پهلوی یزد
شعبه شاه یزد
شعبه ثریا یزد
شعبه مارکاریزد
شعبه محمدیه یزد
شعبه ایرانشهر یزد
شعبه فرح یزد
شعبه فرح شمالی یزد
شعبه ثریا جنوبی یزد
شعبه دولت‌آباد یزد
شعبه ولیعهد یزد
شعبه مهریز(یزد)
شعبه میبد(یزد)
شعبه اردکان
شعبه تائین
شعبه بافق
شعبه تفت
شعبه گلپایگان
شعبه خوانسار
شعبه کلیشا دوسو درجان
باجه مرکز توپخانه
باجه اتو بانک اصفهان
باجه کارخانه سیمان آریا
باجه پایگاه ارتشبد خاتمی (هشتم شکاری)
باجه بغداد آباد مهریز(یزد)

غرب

شعبه کرمانشاه
شعبه گلستان کرمانشاه
شعبه وزیری کرمانشاه
شعبه شاه کرمانشاه
شعبه شاهپور کرمانشاه
شعبه سعدی کرمانشاه
شعبه جوانشیر کرمانشاه
شعبه پهلوی کرمانشاه
شعبه میدان خواربار کرمانشاه
شعبه فردوسی کرمانشاه
شعبه سنقر کلیائی
شعبه ایلام
شعبه قصر شیرین
شعبه شاه آباد غرب
شعبه سرپل ذهاب
شعبه صحنه
شعبه هرسین
شعبه پاوه
شعبه کنگاور
شعبه کوهدشت لرستان
شعبه همدان
شعبه بازار همدان
شعبه بهار همدان
شعبه شورین همدان
شعبه ۲۵ شهریور همدان
شعبه پایگاه شاهرخی همدان
شعبه بروجرد
شعبه جعفری بروجرد
شعبه ملایر
شعبه میدان شاهپور ملایر
شعبه نهاوند
شعبه بازار نهاوند
شعبه اسدآباد
شعبه تویسرکان
شعبه کبود راهنگ
شعبه سنندج
شعبه میدان اقبال سنندج
شعبه مریوان
شعبه سقز
شعبه بیجار
شعبه قروه کردستان
شعبه بوکان
شعبه بانه
باجه پادگان شاه‌آباد غرب
باجه قلعه شاهین سرپل ذهاب
باجه پادگان نظامی بروجرد
باجه تهم آبان پایگاه شاهرخی
باجه صالح‌آباد کرمانشاه

استان مرکزی

شعبه کرج
شعبه پهلوی کرج
شعبه رضاشاه کبیر کرج
شعبه شهریار
شعبه قزوین
شعبه بازار قزوین
شعبه سپه قزوین
شعبه ششم بهمن قزوین
شعبه پارچین
شعبه گرمسار
شعبه دامغان
شعبه ساوه
شعبه مامونیه ساوه
شعبه سمنان
شعبه سنگسر(سمنان)
شعبه قم
شعبه خیابان تهران قم
شعبه میدان کورش کبیر قم
شعبه خیابان آذرقم
شعبه محمدرضاشاه قم
شعبه کاشان
شعبه پهلوی کاشان
شعبه بازار کاشان
شعبه باباافضل کاشان
شعبه آران(کاشان)
شعبه اراک
شعبه پهلوی اراک
شعبه شاهپور اراک
شعبه دروازه مشهد اراک
شعبه پهلوی شرقی اراک
شعبه دروازه شهر جرد اراک
شعبه شاهرود
شعبه ششم بهمن شاهرود
شعبه رضاشاه کبیر شاهرود
شعبه خمین
شعبه محلات
شعبه دلیجان
شعبه حصارک
شعبه دماوند
شعبه ورامین
شعبه پیشوا ورامین
شعبه اوشان
شعبه فیروزکوه
شعبه رود هن
شعبه گوهر دشت
باجه چهل دختر شاهرود
باجه پادگان قزوین
باجه کارخانجات روغن‌کشی ورامین
باجه پادگان لشکرک
باجه فردیس کرج

خراسان

شعبه مشهد
شعبه بازار مشهد
شعبه پهلوی مشهد
شعبه صفوی مشهد
شعبه شاهپور مشهد
شعبه تهران مشهد
شعبه رضوی مشهد
شعبه سعدی مشهد
شعبه میدان دقیقی مشهد
شعبه دانشگاه مشهد
شعبه سی‌متری لشگرمشهد
شعبه میدان سوم‌اسفند مشهد
شعبه طبرسی مشهد
شعبه نادری مشهد
شعبه بهار مشهد
شعبه خیابان فردوسی مشهد
شعبه جم‌مشهد
شعبه حافظ مشهد
شعبه میدان سعدآباد مشهد
شعبه شاه‌عباس مشهد
شعبه شاه‌آباد مشهد
شعبه کورش مشهد
شعبه خیابان ابکوه مشهد
شعبه فریمان
شعبه تربت‌جام
شعبه تایباد
شعبه شیروان
شعبه درگز
شعبه بجنورد
شعبه ششم‌بهمن بجنورد
شعبه قوچان
شعبه سبزوار
شعبه بیهق سبزوار
شعبه اسرار سبزوار
شعبه نیشابور
شعبه عطار نیشابور
شعبه درود نیشابور
شعبه اسفراین
شعبه تربت‌حیدریه
شعبه بازار تربت‌حیدریه
شعبه شاهرضا شرقی تربت‌حیدریه
شعبه کاشمر
شعبه بازار کاشمر
شعبه گناباد
شعبه طبس
شعبه بجستان
شعبه بردسکن
شعبه بشرویه
شعبه فردوس
شعبه بیرجند
شعبه بازار بیرجند
شعبه قائن
شعبه سرخس
باجه فریمان
باجه نیروی هوائی مشهد

کرمان سیستان و بلوچستان

شعبه زاهدان
شعبه خیابان سنائی زاهدان
شعبه زابل
شعبه ایرانشهر (بلوچستان)
شعبه کرمان
شعبه شاهپور کرمان
شعبه مشتاق کرمان
شعبه خواجوی کرمان
شعبه ناصریه کرمان
شعبه بازار کرمان
شعبه شهاب کرمان
شعبه ششم‌بهمن کرمان
شعبه زرند کرمان
شعبه رفسنجان
شعبه فردوس رفسنجان
شعبه شاهپور رفسنجان
شعبه بندرعباس
شعبه بازار بندرعباس
شعبه شاه‌حسینی بندرعباس
شعبه سورو بندرعباس
شعبه سیرجان
شعبه بم
شعبه جیرفت
شعبه بردسیر
شعبه بافت
شعبه راور
شعبه شهر بابک
شعبه میناب‌جنوب
شعبه گلباف
شعبه خاش
شعبه سراوان
شعبه پایگاه نیروی‌هوائی جاسک
باجه پادگان سرآسیاب کرمان

شمال

شعبه رشت
شعبه بازار رشت
شعبه صیقلان رشت
شعبه بیستون رشت
شعبه آستانه (اشرفیه)
شعبه املش
شعبه بندرپهلوی
شعبه بازار بندرپهلوی
شعبه غازیان (بندرپهلوی)
شعبه چابکسر
شعبه خمام
شعبه رضوانشهر
شعبه رودسر
شعبه رامسر
شعبه سیاهکل
شعبه شهسوار
شعبه خرم‌آباد شهسوار
شعبه صومعه‌سرا
شعبه فومن
شعبه کلاچای
شعبه کوچصفهان
شعبه لاهیجان
شعبه کاشف لاهیجان
شعبه لنگرود
شعبه رامپشته لنگرود
شعبه سنگر رشت
شعبه نشتارود
شعبه منجیل
شعبه آستارا
شعبه هشتپر
شعبه رودبار
شعبه بابل
شعبه بازار بابل
شعبه گنج‌افروزبابل
شعبه بلوار بابل
شعبه جویبار
شعبه شاهی
شعبه بازارشاهی
شعبه نوشهر
شعبه چالوس
شعبه ساری
شعبه بازار ساری
شعبه ششم بهمن ساری
شعبه امیرکلا (بابل)
شعبه نکاء
شعبه آمل
شعبه شاه‌آمل
شعبه خیابان هراز‌آمل
شعبه بابلسر
شعبه محمودآباد
شعبه گرگان
شعبه پهلوی گرگان
شعبه ششم‌بهمن گرگان
شعبه نادر گرگان
شعبه پادگان شاه‌مزرعه گرگان
شعبه گنبدکاوس
شعبه پهلوی گنبدکاوس
شعبه وشمگیر گنبدکاوس
شعبه حافظ گنبدکاوس
شعبه بهشهر
شعبه بازار بهشهر
شعبه علی‌آباد گرگان
شعبه کردکوی
شعبه پهلویدژ گرگان
شعبه گالیکش
شعبه بندرشاه
شعبه شاه‌پسند
شعبه خان‌بین
شعبه کلاله
شعبه فریدون‌کنار
شعبه مینودشت
شعبه نور
شعبه آلاشت
باجه بایندر (بندرپهلوی)
باجه پایگاه رادار بابلسر
باجه شرکت سهامی دامپروری سفیدرود (رشت)

همین فردا با مراجعه به هر یک از شعب بانک سپه، حساب پس انداز طلائی باز کنید و از امتیازات این حساب جدید و ابتکاری استفاده نمائید.

اطلاعیه مورخ ۱۵ر۱۲ر۲۵۳۵ پلیس راه ژاندارمری کشور شاهنشاهی

برابر نتایج حاصله از بازرسی های مداوم مامورین پلیس راه ژاندارمری کشور شاهنشاهی درسطح کشور رانندگان وسائط نقلیه عمومی بشرح زیر در اثر عدم توجه به آموزشها و رعایت مقررات وقوانین راهنمائی و رانندگی مرتکب تخلفات و تصادفاتی گردیده‌اند که مقصر شناخته شده علاوه براعمال موارد قانونی دفترچه کار آنها بمدتهای مصرحه بایگانی گردیده است .

بدینوسیله به‌آگاهی میرساند که رانندگان مذکوردرمدت‌معین مجاز برانندگی وسائط نقلیه عمومی نبوده وچنانچه هریك از شرکتها این قبیل رانندگان را بکار رانندگی بگمارند برابر قانون تعطیل‌مؤسسات‌باشرکت رفتار خواهد شد .

اسامی ۱۱۲ نفررانندگان‌متخلف دربهمن ماه ۲۵۳۵ واقدامات انجام شده درباره آنان

ردیف نام نام‌خانوادگی	نوع وسیله	نام شرکت	نوع تخلف	اقدامات انجام شده
۱ـ ذبیح‌الله تابناک	اتوبوس	ایران ترانزیت	تصادف منجر بفوت ۶نفر وجرح	شش ماه بایگانی دفترچه
۲ـ مهدی صادقی	مینی‌بوس	رشت گرگان	واژگون شدن وجرح ۶نفر	۹۰ روز بایگانی دفترچه
۳ـ عباس خلیلی ثابت	اتوبوس	تی‌بی‌تی	واژگونی اتوبوس وجرح یکنفر	۹۰ روز بایگانی دفترچه
٤ـ برات بدلی عیسی‌لو	اتوبوس	میهن‌تور	سپردن اتوبوس به شاگرد راننده	۹۰ روز بایگانی دفترچه
٥ـ محمد اصغری	مینی‌بوس	عدل ساوه	تصادف منجر به فوت یکنفر	۶۰ روز بایگانی‌دفترچه
٦ـ محمود حاجی بنده	مینی‌بوس	اسلامی‌داران	تصادف منجر به جرح سه نفر	۶۰ روز بایگانی‌دفترچه
۷ـ رستم‌علی حسن‌زاده	مینی‌بوس	مسافربری خزر	تصادف منجر به جرح ٥نفر	۶۰ روز بایگانی‌دفترچه
۸ـ اصغر خدابنده	اتوبوس	اتوسپر تبریز	واژگون ومجروح شدن یکنفر	۶۰ روز بایگانی‌دفترچه
۹ـ ابراهیم خدادادزاده	مینی‌بوس	ترانسپورت جنوب	تصادف منجر به فوت ۱نفروجرح٥نفر	۶۰ روز بایگانی‌دفترچه
۱۰ـ اصغر شوشتریها	اتوبوس	لوان‌تور	تصادف منجربه‌فوت۱نفروجرح‌تعدادی	۶۰ روز بایگانی‌دفترچه
۱۱ـ امام وردی قادری	اتوبوس	تی‌بی‌تی	تصادف منجر به جرح ۳نفر	۴۵ روز بایگانی دفترچه
۱۲ـ قربانعلی بختیاری	اتوبوس	اتوتاج	تصادف منجر به جرح یکنفر	۴۵ روز بایگانی دفترچه
۱۳ـ هوشنگ طهماسبی	مینی‌بوس	تعاونی گرگان	تصادف منجر به جرح ۲نفر	۴۵ روز بایگانی دفترچه
۱٤ـ هدایت غلامزاده طلاتپه	مینی‌بوس	اتوطالقان	تصادف منجر به جرح یکنفر	۴۵ روز بایگانی دفترچه
۱٥ـ علی‌مردان ملکپور	مینی‌بوس	اتوطالقان	تصادف منجر به جرح دونفر	۴۵ روز بایگانی دفترچه
۱٦ـ حسین میرزائی‌انوری	مینی‌بوس	ستاری نجف‌آباد	تصادف منجر به فوت ۱نفر	۴۰ روز بایگانی دفترچه
۱۷ـ محی‌الدین وکیلی‌تجره	مینی‌بوس	اتوپارس کرمانشاه	تصادف منجر به جرح دونفر	۴۰ روز بایگانی دفترچه
۱۸ـ علی‌محمدرسولی	اتوبوس	ایران‌پیما	تصادف منجر به جرح ۲نفر	۴۰ روز بایگانی دفترچه
۱۹ـ فیض‌الله خانی	مینی‌بوس	ایران‌بنز	تصادف منجر به جرح ۱نفر	۴۰ روز بایگانی دفترچه
۲۰ـ محمدعلی اعظمی‌فرد	اتوبوس	تی‌بی‌تی	دستکاری درصفحه مشخصات‌دفترچه	۳۰روز بایگانی دفترچه
۲۱ـ حسین اسماعیلی خوراسگانی	مینی‌بوس	اتوسیر اصفهان	نداشتن پلاک و نقص فنی	۳۰روز بایگانی دفترچه
۲۲ـ کریم آتشی	اتوبوس	تی‌بی‌تی	فاقد معاینه فنی	۳۰روز بایگانی دفترچه
۲۳ـ عزت‌الله امین	اتوبوس	اتو عدل	فاقد معاینه فنی	۳۰روز بایگانی دفترچه
۲٤ـ حسن‌الفباقی	اتوبوس	اتوتاج	عدم‌استراحت کافی	۳۰روز بایگانی دفترچه
۲٥ـ جلیل اسماعیل‌پور یگانه	اتوبوس	ایران‌پیما	تصادف منجر بفوت۱نفروعدم‌استراحت	۳۰روز بایگانی دفترچه
۲٦ـ خداداد بختیاری	مینی‌بوس	صیرفی کرمانشاه	رانندگی بدون صورت حساب	۳۰روز بایگانی دفترچه
۲۷ـ علی‌اکبر باقی‌شوفر	اتوبوس	اتوشهر	رانندگی بدون صورت‌حساب	۳۰روز بایگانی دفترچه
۲۸ـ محمدحسین بیات	مینی‌بوس	اتوغرب‌همدان	نداشتن زنجیر چرخ	۳۰روز بایگانی دفترچه
۲۹ـ قاسم تابدرز	اتوبوس	لوان‌تور	تعویض صفحه تخلفات دفترچه	۳۰روز بایگانی دفترچه
۳۰ـ حسین تهرانی وشوده	اتوبوس	شمس‌العماره	تصادف منجر بجرح ۲نفر	۳۰روز بایگانی دفترچه
۳۱ـ محمدهادی تقدیمی	اتوبوس	تی‌بی‌تی	نداشتن معاینه فنی	۳۰روز بایگانی دفترچه
۳۲ـ عباس تهرانی وشنو	اتوبوس	خاص‌قم	نداشتن معاینه فنی	۳۰روز بایگانی دفترچه
۳۳ـ عزیز جباری	مینی‌بوس	مسافربریهای اهواز	استفاده نکردن از زنجیر چرخ	۳۰روز بایگانی دفترچه
۳٤ـ سید علی جعفری کمشچه	اتوبوس	اتوتاج	استفاده غیرمجاز از دفترچه	۳۰روز بایگانی دفترچه
۳٥ـ محمدابراهیم چراغ‌پرهیز	مینی‌بوس	شریفیان رشت	استفاده از چراغ نفتی بجای‌بخاری	۳۰روز بایگانی دفترچه
۳٦ـ تقی جلیل سیاه‌پوش	اتوبوس	رامپیما	فاقد معاینه فنی	۳۰روز بایگانی دفترچه
۳۷ـ اسماعیل حمیدآوی	مینی‌بوس	ترانسپورت جنوب آبادان	فاقد معاینه فنی	۳۰روز بایگانی دفترچه
۳۸ـ علی‌اکبر حدیدی‌فرد	اتوبوس	تی‌بی‌تی	تصادف منجر بجرح ۱نفر	۳۰روز بایگانی دفترچه
۳۹ـ محمدعلی حمیلی	مینی‌بوس	مسافربریهای اهواز	فاقد معاینه فنی	۳۰روز بایگانی دفترچه
٤۰ـ منوچهر حدادبنائی	اتوبوس	ایران‌پیما	فاقد معاینه فنی	۳۰روز بایگانی دفترچه
٤۱ـ ابراهیم حجازی	اتوبوس	اتوتاج	رانندگی باکامیون بادفترچه اتوبوس	۳۰روز بایگانی دفترچه
٤۲ـ غلامحسن ضمیرکاوه	اتوبوس	ایران توریست	استفاده از علاالدین در مینی‌بوس	۳۰روز بایگانی دفترچه
٤۳ـ جعفر خانی گلستانی	مینی‌بوس	ترانسپورت جنوب	نداشتن صورت حساب وفرارازجلوی پاسگاه	۳۰روز بایگانی دفترچه
٤٤ـ محمدخدامی خسروشاهی	مینی‌بوس	وکیلی بناب	نداشتن معاینه فنی	۳۰روز بایگانی دفترچه
٤٥ـ عبور دریسی	مینی‌بوس	مسافربریهای اهواز	پاره‌نمودن صفحات دفترچه	۳۰روز بایگانی دفترچه
٤٦ـ غلامرضا دانشور	اتوبوس	تی‌بی‌تی	تعویض صفحه ۱۰۰ دفترچه	۳۰روز بایگانی دفترچه
٤۷ـ جهانشاه دارابی	اتوبوس	اتوشاهین‌کرمانشاه	تعویض صفحه ۱۰۰ دفترچه	۳۰روز بایگانی دفترچه
٤۸ـ محمدرضا درگاهی	اتوبوس	تی‌بی‌تی	تصادف منجر بجرح ۱نفر	۳۰روز بایگانی دفترچه
٤۹ـ حسن ذوالقدری	مینی‌بوس	تبریزنو	حمل بارتجارتی	۳۰روز بایگانی دفترچه
٥۰ـ محمود رسولی	مینی‌بوس	اتوالبرز	حمل‌بار تجارتی‌ونداشتن‌صورت‌حساب	۳۰روز بایگانی دفترچه
٥۱ـ نادر رفیعی	مینی‌بوس	اتورخش‌بروجن	رانندگی بادفترچه غیر مجاز	۳۰روز بایگانی دفترچه
٥۲ـ محمدرهنمائی فلاورجان	اتوبوس	اتوعدل	فاقد معاینه فنی	۳۰روز بایگانی دفترچه
٥۳ـ غلامرضا رحمانی	اتوبوس	اکسپورت	محوآثار تخلفات	۳۰روز بایگانی دفترچه
٥٤ـ هاشم رعیت	مینی‌بوس	واحد شیراز	عدم توجه بمقررات وتحریک‌مسافران	۳۰روز بایگانی دفترچه
٥٥ـ محمدعلی روزی‌طلب	مینی‌بوس	محمدی تبریز	نداشتن معاینه واستفاده ازچراغ ـ علاالدین	۳۰روز بایگانی دفترچه
٥٦ـ احمد رضائی	اتوبوس	اتوسیر حافظ	نداشتن معاینه فنی	۳۰روز بایگانی دفترچه
٥۷ـ ابراهیم زویداری‌اصل	مینی‌بوس	بختیاری ماهشهر	نداشتن معاینه فنی	۳۰روز بایگانی دفترچه
٥۸ـ علی‌ذبیحی	مینی‌بوس	اتوگیلان	فاقد معاینه فنی	۳۰روز بایگانی دفترچه
٥۹ـ علی‌اصغر سهرابی	اتوبوس	ایران‌پیما	محو آثار تخلفات	۳۰روز بایگانی دفترچه
٦۰ـ صنعی‌الله سهرابی	اتوبوس	خورشیدنو	فاقد معاینه فنی	۳۰روز بایگانی دفترچه
٦۱ـ ابراهیم سروری	اتوبوس	اتوسیر مظاهری	دستکاری دردستگاه تاخوگراف	۳۰روز بایگانی دفترچه
٦۲ـ حاجی‌رضا ساورسفلی	اتوبوس	اتو سیر طهماسبی	دراختیار گذاردن دفترچه بدیگری	۳۰روز بایگانی دفترچه
٦۳ـ حسین ستاره	مینی‌بوس	اتوشهربابل	پارگی دفترچه	۳۰روز بایگانی دفترچه
٦٤ـ محمد جلیل صیدنژاد	اتوبوس	لوان‌تور	رانندگی روی‌کامیون‌بادفترچه‌مینی‌بوس	۳۰روز بایگانی دفترچه
٦٥ـ یدالله صلحجو	مینی‌بوس	ترمینال تبریز	فاقد معاینه فنی	۳۰روز بایگانی دفترچه
٦٦ـ عبدالله طوفانی	اتوبوس	تی‌بی‌تی	تطمیع مامورین	۳۰روز بایگانی دفترچه
٦۷ـ محمدعرب خزائی	اتوبوس	شمس‌العماره	فاقد معاینه فنی	۳۰روز بایگانی دفترچه
٦۸ـ حیدر عباس‌علیخانی هرموش	مینی‌بوس	مینی‌بوسداران اندیمشک	فاقد معاینه فنی	۳۰روز بایگانی دفترچه
٦۹ـ قلی عنبری مقدم	اتوبوس	لوان‌تور	تصادف منجر بجرح یکنفر	۳۰روز بایگانی دفترچه
۷۰ـ حسن عاصی	اتوبوس	اکسپورت	پاره نمودن دفترچه	۳۰روز بایگانی دفترچه
۷۱ـ یعقوب عابدی	مینی‌بوس	مرکزی گرگان	نداشتن معاینه فنی	۳۰روز بایگانی دفترچه
۷۲ـ جلیل علیزاده نازی‌آبادی	اتوبوس	ایران‌توریست	رانندگی روی کامیون‌بادفترچه‌اتوبوس	۳۰روز بایگانی دفترچه
۷۳ـ عبدالحسین عشقی	اتوبوس	لوان‌تور	تصادف منجربه بفوت ۱نفر عابر	۳۰روز بایگانی دفترچه
۷٤ـ ابراهیم علیزاده صباغ‌قوچانی	اتوبوس	بی‌ام‌تی	نداشتن صورت حساب و حمل بار تجارتی	۳۰روز بایگانی دفترچه
۷٥ـ غلام حیدرغریب	مینی‌بوس	کورش کبیر مشهد	تصادف منجر بجرح۱ نفر عابر	۳۰روز بایگانی دفترچه
۷٦ـ منوچهر فامیلی	مینی‌بوس	ترانسپورت چالوس	نداشتن معاینه فنی	۳۰روز بایگانی دفترچه
۷۷ـ دادرس فرهادی	مینی‌بوس	مسافربریهای اهواز	دستکاری در کارت معاینه	۳۰روز بایگانی دفترچه
۷۸ـ عین‌الله قدمی	مینی‌بوس	اتوسیر دماوند	دستکاری دردستگاه تاخوگراف	۳۰روز بایگانی دفترچه
۷۹ـ رحیم قدمی	اتوبوس	اتو فردوسی	عدم استراحت کافی	۳۰روز بایگانی دفترچه
۸۰ـ احمد قسمتی	مینی‌بوس	فرشچی قوچان	فاقد معاینه فنی	۳۰روز بایگانی دفترچه
۸۱ـ امیر کیمیائی‌نژاد	مینی‌بوس	خط دزفول شوشتر	فاقد معاینه فنی	۳۰روز بایگانی دفترچه
۸۲ـ ابراهیم کلانتری	اتوبوس	اتو فردوسی	فاقد معاینه فنی	۳۰روز بایگانی دفترچه
۸۳ـ مجتبی کلاهی	اتوبوس	گیلان‌تور	تصادف منجر بجرح یکنفر	۳۰روز بایگانی دفترچه
۸٤ـ داود کرمعلی‌زاده	اتوبوس	خاص‌قم	فاقد معاینه فنی	۳۰روز بایگانی دفترچه
۸٥ـ محمدحسین کریمی	مینی‌بوس	رشت گرگان	سوخته شدن دفترچه ساعت‌زنی	۳۰روز بایگانی دفترچه
۸٦ـ عباسعلی محمدی	اتوبوس	اتوسیر قزوین	دستکاری درصورت‌حساب	۳۰روز بایگانی دفترچه
۸۷ـ میراز مجیدی	اتوبوس	تی‌بی‌تی	تصادف منجر بجرح یکنفر	۳۰روز بایگانی دفترچه
۸۸ـ قاسم‌مهین‌پوراصل	مینی‌بوس	شریفیان رشت	نداشتن صورت‌حساب	۳۰روز بایگانی دفترچه
۸۹ـ هادی منفرد	مینی‌بوس	بابل خراسان	نداشتن صورت‌حساب	۳۰روز بایگانی دفترچه
۹۰ـ محمدمرادی	مینی‌بوس	بابل‌خراسان	تصادف منجر به جرح۲نفر	۳۰روز بایگانی دفترچه
۹۱ـ حسین میرآبی باسمنج	اتوبوس	گیلان‌تور	فاقد معاینه فنی	۳۰روز بایگانی دفترچه
۹۲ـ سید احمد میرحسینی	مینی‌بوس	اتو سعادت	فاقد معاینه فنی	۳۰روز بایگانی دفترچه
۹۳ـ پرویز مجتبی شفائی	اتوبوس	اتو عدل	فاقد معاینه فنی	۳۰روز بایگانی دفترچه
۹٤ـ محمدجعفر مجتهدپور	مینی‌بوس	مسافربریهای اهواز	دراختیار گذاردن اتوبوس براننده	۳۰روز بایگانی دفترچه
۹٥ـ رضا میرزارضائی	اتوبوس	ایران‌پیما	فاقداستراحت وتصادف‌منجربفوت۱نفر	
۹٦ـ محمدمحمدبیگی مهابادی	اتوبوس	خاص قم	فاقد معاینه فنی	۳۰روز بایگانی دفترچه
۹۷ـ سید محمد میرامامی	مینی‌بوس	خاص قم	تصادف منجر به جرح ۱نفر	۳۰روز بایگانی دفترچه
۹۸ـ جعفر نومی‌شاد	اتوبوس	اتوهمدان	سرعت مغایر باسرعت‌سنج	۳۰روز بایگانی دفترچه
۹۹ـ عوض‌علی نصیری	مینی‌بوس	اتو سیر مظاهری	دستکاری دردستگاه تاخوگراف	۳۰روز بایگانی دفترچه
۱۰۰ـ رشید نجفی چقاوری	مینی‌بوس	شهریار شاه‌آباد غرب	فاقد معاینه فنی	۳۰روز بایگانی دفترچه
۱۰۱ـ جهانشاه نظری‌زاده	مینی‌بوس	ایزد پوراندیمشک	فاقد معاینه فنی	۳۰روز بایگانی دفترچه
۱۰۲ـ مزیزالله نورمحمدی	مینی‌بوس	طاهرخانی	دراختیار گذاردن دفترچه‌بشخص‌فاقد دفترچه	۳۰روز بایگانی دفترچه
۱۰۳ـ حسین نظریان تبریزی	اتوبوس	تبریز وحومه	فاقد معاینه فنی	۳۰روز بایگانی دفترچه
۱۰٤ـ جمشید هاشمی	مینی‌بوس	بختیاری ماهشهر	فاقد معاینه فنی	۳۰روز بایگانی دفترچه
۱۰٥ـ محمدعلی هنرمندزاده	اتوبوس	اتوتاج	عدم استراحت کافی	۳۰روز بایگانی دفترچه
۱۰٦ـ محمدرضا همتی دوست	اتوبوس	بی‌ام‌تی	رانندگی بادفترچه اتوبوس‌روی‌کامیون	۳۰روز بایگانی دفترچه
۱۰۷ـ عبدالله کاظمی نجف‌آبادی	اتوبوس	مسافربری نظری	تصادف منجر بجرح یکنفر	۲۵ روز بایگانی دفترچه
۱۰۸ـ حسینعلی مظفری	اتوبوس	ایران بنز	تصادف منجر بجرح عابر	۱۰ روز بایگانی دفترچه
۱۰۹ـ محمدامیری پری	اتوبوس	اتوملایر	تصادف منجر بجرح یکنفر	۲۵ روز بایگانی دفترچه
۱۱۰ـ حسین تشکری	اتوبوس	شمس‌العماره	تصادف منجر بجرح یکنفر	۲۵ روز بایگانی دفترچه
۱۱۱ـ علی صدیق‌پوراحمدیه	اتوبوس	ـ	تصادف منجر بجرح‌یکنفر عابر	۲۵ روز بایگانی دفترچه
۱۱۲ـ علی محراب	اتوبوس	اتوعدل	مختل کردن وضع پاسگاه	۲۰ روز بایگانی دفترچه

پلیس‌راه ژاندارمری کشورشاهنشاهی

تشکر

استاد عالیقدر جناب آقای دکتر احمد فلسفی مراتب تشکر وقدردانی مارا در عمل جراحی موفقیت‌آمیز پدرمان بپذیرید.

محمد رضا ـ علیرضا وبهمن‌زاهدی

آگهی مناقصه

سازمان نقشه‌برداری وابسته به‌سازمان جغرافیائی تسور بمنظور عکس‌برداری هوائی احتیاج به‌اجاره یك الی سه فروند هواپیمای عکسبرداری (از نوع سبك) بمنظورنصب دوربین عکسبرداری هوائی بمدت ذکر شده در شرایط مناقصه دارد شرکتهای هواپیمائی داخلی‌میتوانند بادریافت یك نسخه ازشرایط اجاره که در دبیرخانه سازمان نقشه‌برداری واقع در میدان شهیاد جاده مهرآباد موجود است درمناقصه شرکت نمایند .

پیشنهادات رسیده درساعت ۱۰ صبح‌روز ۲۰ر۱ر۲۵۳۶ درمحل سازمان نقشه‌برداری باز و قرائت خواهد شد . حضور پیشنهاددهندگان در جلسه مناقصه آزاد است . بدیهی است سازمان دررد و قبول یك یاکلیه پیشنهادات مختار می‌باشد .

م الف ۲۹۳۷۹ **سازمان نقشه‌برداری**

قابل توجه توزیع کنندگان چرخ خیاطی مارشال

نظر به‌اینکه اخیرا تعدادی چرخ خیاطی مارشال تقلبی بوسیله توزیع کنندگان وخریداران این کالا عرضه و فروش گردیده است و موضوع از طریق قانونی تحت تعقیب می‌باشد و کالای عرضه شده فوق نزد هرکس باشد توقیف‌شده و میشود مراتب باستحضار کلیه توزیع کنندگان وخریداران میرسد تاازخرید چرخهای مارشال تقلبی خودداری کنند .

چرخهای خیاطی مارشال اصل دارای پلاك مخصوصی است که نام شرکت سهامی خاص آرین کاربرآن حك گردیده استوتوزیع آن‌توسط این شرکت وآقای احمدکهن انجام میگردد .

شرکت سهامی خاص آرین‌کار

مجله دنیای ورزش روزهای شنبه منتشر میشود

آگهی استخدام رسمی

ژاندارمری کشور شاهنشاهی بمنظور تکمیل اداره خدمات کمپیوتری خود در تهران تعدادی را برای مشاغل زیر ازطریق امتحان ومسابقه برابر مفاد قانون استخدام کشوری بطور رسمی استخدام می‌نماید .

ردیف عنوان وطبقه شغل	تعداد	شرایط	گروه قطعی در بدو استخدام
۱ـ مهندس تاسیسات ۱	۱	دارا بودن دانشنامه لیسانس در رشته تاسیسات	۷
۲ـ کارشناس ارتباطات و مخابرات ۱	۱	دارا بودن دانشنامه لیسانس در رشته الکترونیک و ارتباطات و مخابرات .	۷
۳ـ مترجم ۳	۲	دارا بودن دانشنامه فوق لیسانس در رشته زبان انگلیسی یا لیسانس‌دررشته زبان انگلیسی ودوسال سابقه‌تجربی‌درکارترجمه	۷
٤ـ حسابدار ٤	۲	دارا بودن دانشنامه لیسانس در رشته های‌حسابداری‌یامدیریت بازرگانی وطی دوره کارآموزی در زمینه مربوطه .	۷
٥ـ کتابدار ٥	۲	دارا بودن‌دانشنامه لیسانس در رشته کتابداری ویاسایررشته‌ها وطی دوره کارآموزی مربوطه .	۷
٦ـ کارگزین ٤	۲	دارا بودن دانشنامه فوق لیسانس یا لیسانس در رشته علوم اداری و یا رشته مدیریت بازرگانی و یا رشته های علوم اجتماعی وطی دوره کارآموزی در زمینه مربوطه .	۷
۷ـ منشی ۳	۲	دارا بودن دانشنامه لیسانس منشی‌گری و آشنائی بزبان‌انگلیسی ویا لیسانس وطی دوره منشیگری ودانستن زبان انگلیسی .	٦
۸ـ منشی ۲	۲	دارا بودن مدرک فوق دیپلم در رشته منشی‌گری و یا در رشته های دیگر باطی دوره منشی‌گری و آشنائی بزبان انگلیسی .	٥
۹ـ تکنسین برق ۲	۲	دارا بودن مدرک فوق دیپلم در رشته مربوط به‌امور برق و الکترونیک .	٥
۱۰ـ تکنسین تاسیسات ۲	۲	دارا بودن مدرک فوق دیپلم در رشته مکانیک یاتاسیسات.	٥
۱۱ـ حسابدار ۱	۲	دارا بودن مدرک دیپلم کامل متوسطه و طی دوره حسابداری مقدماتی وموفقیت در آن .	٤
۱۲ـ کارپرداز ۲	۲	دارا بودن مدرک دیپلم کامل متوسطه و طی دوره کارآموزی در زمینه مربوطه .	٤
۱۳ـ بایگان ۳	٤	دارا بودن مدرک دیپلم کامل متوسطه وطی دوره بایگانی.	٤
۱٤ـ ماشین نویس فارسی و لاتین ۲	٤	دارا بودن مدرک دیپلم متوسطه و گواهینامه ماشین نویسی‌فارسی ولاتین .	٤
۱٥ـ مکانسین تاسیسات ۲	۲	دارا بودن مدرک دوره اول متوسطه یا پایان دوره راهنمائی تحصیلی و گذراندن کلاس آموزشی در رشته مربوطه .	۳
۱٦ـ مکانسین تاسیسات ۱	۲	دارا بودن مدرک تحصیلات پایان دوره ابتدائی و گذراندن دوره آموزشی مکانسین تاسیسات .	۲
۱۷ـ راننده وسایط نقلیه تندرو وسبک۱	٥	دارا بودن مدرک تحصیلات‌پایان‌دوره ابتدائی وداشتن‌گواهینامه رانندگی پایه دو .	۲

توضیحات :

۱ـ داوطلبینی که دوره کارآموزی مورد نیاز در شرایط احراز شغل‌را طی ننموده باشند دوره مربوطه را با هزینه ژاندارمری کشور شاهنشاهی طی کرده ودر مدت کار آموزی حقوق مناسب باگروه مربوطه بعنوان کمک هزینه تحصیلی به آنان پرداخت خواهد شد .

۲ـ داوطلبینی که دوره‌های کارآموزی و آموزشی قابل قبول را طی‌نموده باشند در صورت پذیرش ازطی دوره کارآموزی معاف وحکم استخدام آزمایشی با مزایای مقرر در قانون برای آنان صادر میگردد .

۳ـ انتخاب داوطلبین ازطریق بررسی مدارک تحصیلی و سوابق وانجام آزمایشات شفاهی وکتبی خواهد بود (آزمایش زبان انگلیسی برای گروههای ٤ببالا درحد متناسب با وظایف شغلی الزامی میباشد)

٤ـ داوطلبین درصورت استخدام از حقوق مندرج در قانون استخدام کشوری به‌اضافه ده درصد و همچنین ازمزایای شغلی وسایر امکانات رفاهی نیروهای مسلح شاهنشاهی برابر مقررات استفاده خواهند نمود.

٥ـ حداقل سن برای داوطلبان ۱۸ سال تمام وحداکثر سن برای لیسانس ۳۰ سال کمتر از لیسانس ۲٥ سال و کمتر از دیپلم ٤۰ سال .

٦ـ مدارک لازم برای ثبت‌نام :

الف ـ فیش بانکی مبنی برپرداخت ٤۰۰ ریال برای مشاغل گروههای ٥و٦و۷ ومبلغ ۳٥۰ ریال برای مشاغل گروه ۳و٤ ومبلغ ۱٥۰ ریال برای مشاغل گروه ۲بحساب ۹۸۰ بانک مرکزی ایران دریکی‌ازشعب بانکملی بعنوان حق‌ثبت‌نام داوطلبان‌استخدام (وجه مذکور بهیچوجه مسترد نمیگردد) .

ب ـ فتوکپی مدرک تحصیلی .

ت ـ فتوکپی یا رونوشت کامل از شناسنامه عکسدار.

ث ـ فرم درخواست استخدام برابر نمونه مندرج در ذیل این آگهی .

۷ـ داوطلبان واجد شرایط میتوانند برای کسب اطلاع مخصوصا از لحاظ تناسب رشته تحصیلی و سایر شرایط با شغل مورد درخواست واجتناب از تحمل بیمورد هزینه ثبت‌نام وارسال مدارک به‌اداره خدمات کمپیوتری ژاندارمری کشور شاهنشاهی (واقع در بلوار البزابت شماره ۲۸٤ تلفن٦٥۳۷۲٥) مراجعه ودرصورت حصول اطمینان از حائز بودن شرایط عمومی ثبت‌نام نمایند

داوطلبینی که نتوانند حضورا مراجعه نمایند و یا ساکن خارج ازتهران باشند می‌توانند مدارک لازمرا با پست سفارشی به نشانی فوق‌یامیدان ٢٤ اسفند ستاد ژاندارمری آجودانی (دایره غیرنظامیان) ارسال دارند .

۸ـ داوطلبین مشاغل ردیفهای۳تا۹ و ۱۱ببعد بایستی‌کارت‌پایان خدمت وظیفه‌یامعافیت دائم (مازاد براحتیاج) داشته‌باشند.

داوطلبین مشاغل ردیفهای ۱ـ۲ـ۹ـ۱۰ درصورت مشمول‌یادرحین انجام خدمت وظیفه باشند درصورت پذیرش وسپردن حداقل ٦سال تعهد خدمت از انجام خدمت وظیفه (پس از پایان‌تعهد) معاف خواهند شد .

۹ـ تاریخ حضور و ثبت‌نام کنندگان برای انجام آزمایشات ومصاحبه پس از وصول مدارک ثبت نام به نشانی داوطلبان یادر صورت مراجعه حضورا اعلام میگردد .

ژاندارمری کشور شاهنشاهی

فرم درخواست شغل از ژاندارمری کشور شاهنشاهی

نام و نام خانوادگی — نام پدر

شماره شناسنامه و محل صدور — تاریخ تولد

وضع خدمت زیر پرچم — شغل مورد درخواست

مدرک تحصیلی

آدرس کامل و شماره تلفن :

م الف ۲۸۷۲٦ — امضاء

بانک سپه

حساب طلائی بانک سپه

به پول جیب شما، به پول کیف شما ۷٪ بهره میدهد

حساب پس‌انداز طلائی، حساب جدیدی است که علاوه بر کلیه مزایای حساب‌های پس‌انداز، دارای برگ‌های مخصوصی است که وجه آن‌ها، در کلیه شعب بانك سپه قابل پرداخت است.
شما میتوانید، روی هر یك از این برگ‌ها از ۱۰۰ ریال تا ۱۰ هزار ریال بنویسید و در پرداخت‌ها و مخارجی که دارید، هنگام خرید یا موقعی که میخواهید پولی به کسی بپردازید بجای پول نقد از این برگها استفاده کنید.
نکته مهم اینست: تا زمانی که برگ حواله شما در گردش است و هنوز به شعبه بانك سپه نرسیده، مبلغ آن برگ جزو موجودی حساب پس‌انداز طلائی شما محسوب میشود و به آن نیز ۷ درصد بهره تعلق میگیرد.
باین ترتیب حساب پس‌انداز طلائی، علاوه بر کلیه امتیازات و ۷ درصد بهره دریافتی شما، وسیله مؤثری برای تنظیم پرداخت‌ها و مخارج شما و در حقیقت، سرآغاز یك تحول اقتصادی سازنده در زندگی شماست.
بنابراین شما که در زندگی به اقتصاد و برنامه‌ریزی توجه دارید، مسلماً این فرصت را برای افتتاح حساب طلائی مغتنم خواهید شمرد.

سایر امتیازات حساب پس‌انداز طلائی

* شما با دریافت اعتبارنامه ویژه، مشتری ممتاز بانك سپه میشوید.
* میتوانید تا ۳ میلیون ریال وام نوسازی دریافت کنید.
* از وام مخصوص بانك سپه برای خرید سهام تا دو میلیون ریال استفاده می‌کنید.
* از خدمات ارزی بانك سپه که دارای گسترده‌ترین شبکه ارزی است، بهره‌مند میشوید.
* باشگاه بانك سپه با تمام امکانات و تسهیلات، برای برگزاری جشنها و عروسیها و میهمانی‌های بزرگ در اختیار شماست.
* وجه قبوض آب، برق و تلفن شما بوسیله بانك سپه به ترتیبی پرداخت میشود که شما از پول خود حداکثر بهره را دریافت دارید و در وقت شما، از نظر مراجعه مستقیم برای پرداخت وجه قبوض، صرفه‌جوئی شود. بانك سپه، این قبوض را داخل پاکت‌های مخصوص با نقش تمبر که در اختیار شما قرار داده میشود، از شما دریافت خواهد کرد و ترتیب پرداخت آنها را خواهد داد.

اگر در تعطیلات نوروزی عازم سفر هستید

قبل از مسافرت، حتماً در بانك سپه، با ده هزارو پانصد تومان موجودی، حساب طلائی باز کنید و پول خود را به برگ‌های دفترچه حساب طلائی تبدیل کنید تا حتی در طول مدت سفر، به پول شما که بصورت برگ‌های طلائی در اختیار شماست ۷ درصد بهره تعلق گیرد.

برای نخستین بار

آقا، به پول جیب شما بهره میدهیم

خانم، به پول کیف شما بهره میدهیم

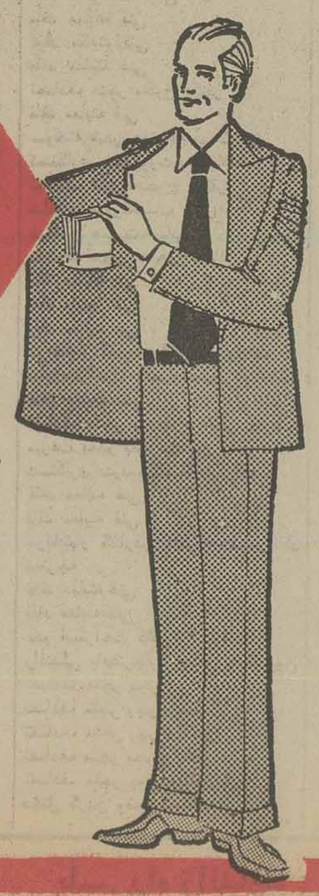

بانک سپه نخستین بانک ایرانی با اندیشه نو
حساب پس‌انداز طلائی را ارمغان میدارد

نیازمندیهای اطلاعات

برای دادن آگهی تلفنی باشماره‌های ذیل تماس حاصل فرمائید
تلفنهای: ۳۱۲۴۱۳-۳۱۱۲۲۷

از حالا بفکر مسافرت نوروزی باشید
بانصب یک دستگاه کافه‌تریا در اتومبیل در مسافرت و پیکنیک از ۷ نوع نوشیدنی سرد و گرم دلخواه استفاده کنید.
شرکت ما تا تا خیابان زرتشت شماره ۹۷ تلفن ۶۵۴۹۳۲

فروش دست اول

لباس عروس
یکدست لباس عروس دوخت لندن سایز ۱۰ بفروش میرسد تلفن ۷۹۰۲۱۸
۱-۳ آ-۷۱۲

مقداری موکت خارجی فروشی تلفن ۹۷۰۰۸۵

لوازم منزل ساخت آمریکا دست اول شامل مبل ده پارچه ناهار خوری ، اطاق خواب ، یخچال ، اجاق گاز، وسایل تزئینی ومیز و صندلی پاکستانی بفروش میرسد ۶۲۹۱۷۱- ۲۹۳۸۳۳

فروش اشیاء عتیقه و مدرن
کلکسیون مجسمه های برنزی عتیقه قرن هفدهم- هجدهم و نوزدهم اروپا و مجسمه های مدرن یکجا یا تک تک به‌فروش میرسد تخت طاوس شاه- عباس شمالی کوی عرفان شماره ۲۰ تلفن ۶۲۸۶۲۷

نمایشگاه مبل شاهین
مبلمان و سرویس خواب با جدیدترین و ارزان ترین قیمت سفارشات پذیرفته می شود. آدرس میدان قصر خیابان سرباز نبش کوچه گل تلفن ۸۴۵۶۹۴
۱-۳ آ-۲۰۱۹۷

حراج لباسهای نوودست دوم
فرنگی زنانه سایز ۱۲ و ۱۴ درروز های پنجشنبه و جمعه میدان ونک خیابان ملاصدرا - خیابان پردیس خیابان زاینده‌رود شماره ۴۴

اجناس ایتالیائی
مبلمان اسپیل پاروت با پارچه ابریشم طبیعی، اطاق خواب لوئی پانزده ، بوقه ویترین، آئینه کنسول ، لوستر، آباژور میز تلفن و شطرنج، ساعت و شمعدان، تابلو نقاشی فروشی تلفن ۶۳۳۲۹۲
۱-۲ آ-۱۰۰۶

یك خانواده فرانسوی لباسهای زنانه خریداری شده از بوتیك های فرانسه به اندازه های ۳۸-۴۲ و لباس های حاملگی ، بچه گانه و کفش و ماشین خیاطی وسائل برقی خود را بفروش میرسانند ساعات بازدید جمعه و شنبه ۱۴ تا ۱۹ بعد از ظهر آدرس خیابان جردن خیابان دولتشاه کوچه شبنم - شماره ۴۴

فروش دست دوم

لباسهای نو و دست‌دوم خارجی زنانه و مردانه و بچه‌گانه بفروش میرسد تلفن ۷۸۱۰۶۳

وسایل منزل بفروش می رسد تلفن ۲۳۵۷۹۴
۱-۵ آ-۸۹۰

لباس خارجی نو زنانه دخترانه بلوز شلوار کفش کاپشن لباس شب خیابان وزراء کوچه هشتم شماره ۱۴ طبقه اول ۶۲۶۵۳۰

اکازیون
انواع لباس خارجی نو و دست دوم بفروش میرسد تلفن ۲۶۵۴۳۱ از ۱۰ صبح تا ۴ بعدازظهر

یك دست مبل چرم کرم با ۸ عدد صندلی مقطوع ۳۶۰۰ تومان تلفن ۲۴۸۴۴۵

فرش کاشان - تلویزیون رنگی گروندیک - چرخ خیاطی سینگر ساخت آمریکا ولوستر های مدرن استیل بفروش می رسد تلفن ۲۳۳۹۲۰
آ-۳۲۰

به علت مسافرت کلیه اثاثیه منزل ایرانی و خارجی ویک شماره تلفن ۶۵۵۰۰۵ بفروش میرسد طالبین به خیابان میکده خیابان سازمان آب جنب اداره آمار مرکزی پلاک ۵۸ طبقه سوم منزل سینا مراجعه فرمایند
۱-۲ آ-۳۷۱

کلیه لوازم منزل ومقداری لباس زنانه و اتومبیل بامو ۳۰۰۰ اس آی مدل ۷۳ مقطوع ۸۵۰۰۰ تومان بفروش میرسد . آدرس جاده قدیم شمیران بالاتر ازچهار راه قصر روبروی بیسیم کوچه اشرفی انتهای کوچه پلاك ۴۰ طبقه اول جمعه ۱۲۰ اسفند از ساعت ۱۰ صبح تا ۵ بعداز ظهر

اکازیون
۲ دست مبل اسپیل ایتالیائی نولوئی پانزده هیولوئی شانزدهم بفروش میرسد تلفن ۶۳۹۲۰۰

ارگ الکترونیکی مبله یاماها مدل آرآی‌بی آر با ریتم‌باکس بفروش میرسد تلفن ۲۲۲۴۴۲

یک خانواده مکانادائی وسائل منزل استریوست و مقداری پوشاک ، کت پوست و غیره را خیلی ارزان بفروش می رساند تلفن ۲۷۳۳۹۹

یکعدد چادر خارجی مخصوص وم و اگن فروشی ۹۳۹۶۷۹
۱-۳

تلویزیون سیاه و سفید جنرال الکتریك مونتاژ آمریکا ۲۱ اینچ فروشی تلفن ۸۵۴۸۶۶ از ساعت ۵ الی ۸ بعدازظهر

لباس نو و دست دوم ارزان کیشا خیابان ۲۴ پلاک ۲۱
۱-۲ آ-۹۱۸

مقداری اجناس خارجی و عتیقه وبوفه و صندلی و کلیه اثاثیه خارجی بعلت تغییر شغل بفروش میرسد . سلطنت آباد خیابان دولت نرسیده به چهار راه قنات کوی مرآت سمساری بیات

لباسهای خارجی ایرانی دست اول و دوم از ۸ صبح تا ۱۱ و از ۲ تا ۷ بعدازظهر بمدت ۴ روز به فروش میرسد . خیابان تاج تهران ویلای غربی خیابان سپهر ۱۲ متری بهنام پلاك ۴۴ طبقه اول

اکازیون
تعدادی تخت خواب و تشك دونفری خوش‌خواب در شرایط عالی وهمچنین میز توالت به فروش می رسد تلفن ۶۸۲۱۶۸ و ۶۸۲۱۶۹

خرید اثاثیه

فرش امید
فرشهای نو و کهنه را جهت صادرات خریداریم تلفن ۳۴۵۶۵۵ و ۳۳۷۷۰۲

فرش ایران نوین
خریدار قالی و قالیچه وتعویض فرشهای نو باکهنه تلفن ۶۵۳۱۹۵

آنتن تلویزیون

نصب آنتن جی‌سی‌بی و رنگی فوری ۳۴۱۲۹۸

تعمیر تلویزیون

تعمیرگاه مجاز تلویزیون
شاوب لورنس
آر. تی. آی تلفن ۳۴۱۲۹۸

سرویس تلویزیون رنگی
لوه آلمان
مراکز سرویس تهران:
تلفنهای: ۵۳۵۵۱۵
۵۲۲۹۱۴-۵۲۸۳۹۵
۶۴۶۹۰۶-۶۴۸۳۰۷
اصفهان: تلفن: ۳۸۱۴۲
اهواز: تلفن: ۲۳۴۴۸
آبادان: تلفن: ۲۳۷۴۸
شیراز: تلفن: ۲۷۸۹۰
مشهد: تلفن: ۲۹۴۰۷

تلویزیون شما فوری در منزل تعمیر می‌شود ۲۷۴۷۷۰

تزئینات و دکوراسیون

موکت
تاسیسات وتزئینات ساختمان با نصب فوری شرکت پراك
تلفن ۸۳۰۸۰۲

پارتیشن
موکت، کاغذ دیواری - کف پوش آکوستیک فورا نصب وتحویل ۷۵۱۶۶۸

نصب فوری
کاغذ دیواری
موکت
و موکت فرشی دراندازه های مختلف پرسیانا و پرده‌کرکره نقاشی مقاطعه کاری ساختمان درشرکت ساتردی نماینده رسمی سایه روشن و مولن موکت
۷۵۳۳۹۰

تزئینات
شستشوی ساختمان
نقاشی موکت
۹۳۳۶۵۴

اوین
وارد کننده و مرکز پخش فرش ماشینی خارجی و ایرانی و اجناس تزئینی
استانداردهای شماره ۱۵
تلفن ۲۳۱۰۶۰-۲۳۲۳۵۸

تزئینات
(۲۰۰۰)
کاغذ. موکت. کفپوش ۹۳۹۵۰۶

انواع کاغذ دیواری پرده‌کرکره موکت رادر اسرع وقت نقدو اقساط طولانی ازشرکت کالیران بخواهید تلفن ۲۱۰۷۷۲ سفارش تلفنی پذیرفته میشود

موکت، کاغذ دیواری ، کفپوش به قیمت تجارتی نصب در اسرع وقت تلفن ۷۹۷۰۸۳

برای ساختمان شما

پاکتان
انجام کلیه امور نظافتی نقاشی و ساختمان ۸۲۴۵۸۱

نظافت کلیه ساختمان خودرا بما بسپارید ۳۹۳۳۹۵
۱-۲۰ آ-۷۲۲

شرکت داربست فلزی شهباد آمادگی خودرابرای سفارشات شما با تخفیف قابل‌ملاحظه‌ای اعلام میداردو به یک شریک نیازمند است . لطفا از ساعت ۵ تا ۷ بعدازظهربا تلفن ۵۴۴۸۲۴ تماس بگیرید.
۱-۲ آ-۲۰۳۲۹

حدود ۱۸ متر سنگ مرمررنگ وروغن قدیمی فروشی تلفن ۵۳۲۵۶۶

رابیتز
فروش و نصب متخصصای کانپ
۷۶۱۲۸۰
۷۶۱۲۸۱

پیمانکار آسفالت و نقاشی
تلفن ۸۹۰۵۷۳۲ و ۶۳۳۱۹۴

داربست پلیت
نصب فوری داربست فلزی تلفن ۷۳۱۶۰۶ و ۷۳۰۴۷۹

آرشیتکت ها ومهندسین با تجربه برای کلیه کار های طراحی محاسباتی و نظارت پروژه های ساختمانی ۶۲۸۳۵۰

قیر و گونی و اسفالت
باصمیم ۷۲۸۴۵۵-۷۳۰۱۰۸

نصب
داربست فلزی
ایرانشهر
۸۲۶۳۴۸

نصب داربست فلزی ۳۴۹۷۰۹

اسکلت فلزی
تلفن ۸۴۵۸۰۷

نقاشی
نظافت محل نقاشی مجانا
تلفن ۸۵۲۴۰۴

آ. ال. آ
رابتیز ، آگوستیك درب و پنجره ، آلومینیم ونما. ایرانیت و جوش کاری تلفن ۷۳۲۹۹۶

شرکت ساختمانی ۲۶۲
انجام‌دهنده کلیه امور طراحی وساختمانی وکارهای اجرائی، خاکبرداری و خاکریزی میدان ونک خیابان ملاصدرا شماره ۸۶ تلفن ۶۸۲۳۴۴
آ-۹۵۱ ۱-۲۳

انواع سفال ۸۵۸۷۲۲
۱-۲۶ ۱-۲۲۴۹

اجر فشاری ۸۵۸۷۲۲

شستشوی مبل وفرش

دیاموندسرویس
خشکشوئی مبلمان موکت پرده کفپوش، پارکت و نظافت کلیه ساختمان تلفن
۷۶۹۷۲۵

خشکشوئی موکت ۳۹۱۷۶۰

دوراگلین
سرویس آمریکا
تلفن های رزرو وقت ۸۴۸۳۹۵ و ۸۴۸۳۹۶ و ۸۴۵۶۸۳

پاکتان
شستشوی فرش موکت در محل تلفن ۸۲۴۵۸۱

پیام کلین
خشکشوئی مبلمان فرش داخل اتومبیل
خشکشوئی موکت متری ۳۰ ریال تلفن ۸۵۳۰۳۱

قالیشوئی شریت اوغلی
شستشو با اصول مذهبی
۹۲۶۱۸۹

خشکشوئی فرش . موکت . مبل رفوگری تلفن ۵۲۹۹۱۰ پارسا

قالیشوئی دی (طهمورثی) خاکگیری ، شستشو ، تطهیر تلفن ۵۹۶۹۷

کارخانه قالیشوئی زمرد ۶۶۳۸۰۳

بدون ادعا
ناتالی اکسپرس خشکشوئی موکت‌مبل فرش‌پرده و نظافت کلی ساختمان ۸۳۳۲۳۲ و ۸۳۷۹۰۳
آ-۶۰۷

قالیشوئی مدرن
به مدیریت حاج میرقاسم قریشیان و فتح‌الله شاملو تلفن کارخانه ۵۹۶۲۴ منزل ۹۵۶۹۶۷
آ-۱۱۵۱

قالیشوئی تهران
تحویل در ۲۴ ساعت تلفن ۵۵۰۰۹۸
آ-۶۰۴

آمریکن سرتیفایدهوم سرویس کلینیك کمپانی ۷۵۴۸۱۲ - ۷۵۸۴۹۶

کلین سرویس پاکزا
خشکشوئی فرش مبل، موکت وکلیه کفپوش ها با اخیرین تکنیک مدرن و ارزانتر تلفن ۸۵۲۹۹۵

قالیشوئی بیوك
بسرپرستی داریوش
مجهز بتمام دستگاههای مدرن قالیشوئی فی متری ۹۰ ریال رنگبرداری و رفوگری پذیرفته میشود ضمنا مجموع قالیهای کمتراز ۱۵ متر ۱۵۰ مترمحسوب میشود سرویس ۲۵۰ ریال تلفن های ۵۵۱۳۶۰ و ۹۷۷۱۱۸

خشکشوئی آمریکائی
با ۱۰ سال سابقه کاری در ایران ، مبلمان ، موکت، فرش تشك اتومبیل و کلیه نظافت ساختمان شستشو و نصب پرده گرانتر: مطمئن‌تر
۸۵۶۲۶۹

تعمیر و سرویس شوفاژ

شرکت رستیك
نصب و تعمیر سردخانه‌و کلیه دستگاه های سرد کننده تلفن ۵۴۴۱۷۶

شرکت ایزن‌ورکز
طرح و محاسبه وتهیه و نصب و نگهداری شوفاژ
تلفن ۸۲۳۹۶۸

نصب شوفاژ و بهویه مطبوع و آب رسانی شرکت مکرول ۸۲۲۷۸۸

کانال‌کشی ساختمان
و سرویس شوفاژ فوری ۷۹۳۸۹۷

نصب شوفاژ با بهترین لوازم باقساط یکساله
شرکت الکترو ساختمان
۸۴۹۵۷۴

نصب فوری شوفاژ وتهویه
در تهران وشهرستانها باقساط ۱۰ ماهه
شرکت رام شین
۹۳۹۷۳۱
۹۳۹۷۳۲

طرح و اجرا و نگهداری
شوفاژ تهویه
شرکت ان. کی تکنیك ۸۵۳۹۹۴ - ۸۴۹۷۹۲

تعمیر و سرویس یخچال

تعمیرات انواع یخچال تلفن ۷۳۰۰۶۷ و ۷۳۹۲۸۵

تعمیرگاه یخچال فریجیدر اثاث یدکی موجود ۸۴۸۷۵۶

تعمیر یخچال لباسشوئی سید حسین ۴۴۲۴۳۸

تعمیر یخچال لباسشوئی فوری ۸۵۳۷۳۱ درمحل

تعمیر و سرویس لوازم منزل

تعمیر لباسشوئی ۷۶۴۰۳۰

لوله کشی گاز

ایران گاز
پخش گاز { ۵۹-۸۹۱۲۵۱ / ۹۷-۸۹۰۱۹۱
قبول سفارشات همه روزه الساعت ۷ صبح الی ۹ شب
تلفن شکایات ۸۹۲۱۹۰
سرویس { ۱۶-۸۹۳۲۱۵
اجاق
سرویس { ۸۲۷۱۶۹ / ۸۲۶۱۶۵
آبگرمکن
نمایشگاه محصولات
شاهرضا
میدان فردوسی

شرکت هلپ
لوله‌کشی گاز منازل زیر نظر متخصصین در اسرع وقت با تائید شرکت ملی گاز ایران.
تلفن: ۷۶۱۱۹۶
۷۶۵۵۵۴

دلتاگاز
طرح‌محاسبه‌واجرا بااستاندارد وتایید شرکت ملی‌گاز تلفن ۶۳۸۰۵۷

فروشگاههای اتومبیل

بورس پیکان بوستان انواع اتومبیل ۹۳۲۵۲۲ و ۹۲۳۶۳۰

تویوتا سواری و وانت نقدو اقساط ۷۵۰۸۱۶

اطلاعیه شرکت پلام
فیات ۱۲۵ پی مدل ۱۹۷۷ رسید شرکت پلام اولین وارد کننده اتومبیل فیات ۱۲۵ پی باطلاع خریداران محترم می‌رساند این شرکت تعهدی ازحیث لوازم یدکی و تعمیر خریدارانی که غیر از این شرکت خریداری نمایند ندارد .
خیابان کوروش کبیر نبش شهناز پنجم پلاك ۳۴۸ تلفن های ۷۵۵۰۸۴- ۷۵۳۹۵۸ - ۷۵۰۴۱۱

فیات
نقد واقساط
شرکت اکملان
نماینده رسمی فیات ۱۳۱ و ۱۳۲ ساخت ایتالیا با گارانتی ۸۵۸۹۰۶ و ۸۴۷۵۲۷

فیات ۱۳۱و۱۳۲
مدل ۷۷ با گرانتی نقد و اقساط ۸۴۸۸۸۷

همه نوع پیکان صفر کیلومتر خریدار و فروشنده‌ایم تلفن ۳۱۵۷۴۵
۱-۴ آ-۶۷۵

تویوتا
سواری وانت
۲۲۲۰۱۰ و ۲۲۲۶۰۴

فیات
۱۳۱ و ۱۳۲ مدل ۷۷ با گارانتی نقد و اقساط ۲۲۲۰۱۰ و ۲۲۲۶۰۴

تویوتا سواری مدل ۷۷ آماده تحویل خیابان ملت پلاك ۱۲۵ تورینك ۳۰۴۴۸۱

حواله بنز ۲۳۰
۲ دستگاه بنز ۲۳۰ آماده رنك سبز جدید با شیشه رنگی تحویل آلمان تلفن ۹ الی ۲۲۷۶۳۸

حواله پژو مدل ۷۷ تحویل پاریس بفروش میرسد تلفن ۵۲۹۴۴۴
آ-۲۰۲۶۹

فروش اتومبیل

بنز
بنز ۲۸۰ اس مدل ۱۹۷۶ رنك متالیك قهوه‌ای - سفارش امریکا فول اتوماتیك کیلومتر صفر دیپلماتی گمرك شده بدون واسطه فروشی تلفن ۹۲۱۱۰۵

مرسدس بنز ۷۶ ، ۲۰۰، ۱۳۰۰ بی‌گمرك خریداریم تلفن ۲۹۴۴۸۱

اکازیون
بنز ۲۸۰ اس دیپلماتی مدل ۷۶ مقطوع ۳۸۰ هزار تومان عصرها ۲۷۰۵۸۱

پیکان
پیکان دولوکس سبز رنگ مدل ۵۵ فروشی تلفن ۹۷۹۷۹۲
۱-۲

پیکان دولوکس سبز کاهوئی ۵۴ تلفن ۲۷۰۲۹۲
آ-۵۴۲

پیکان ۵۰ دولوکس فروشی ۶۳۱۷۹۰
۱-۲ آ-۶۱۰

پیکان ۵۵ سفید رنگ فروشی ۷۲۷۷۲۴
آ-۵۵۶

پیکان جوانان ۵۵ با رادیو پخش استریو کارکرد ۶ هزار کیلومتر قیمت ۴۹ هزار تومان ۸۴۹۰۱۷
آ-۹۱۰
۱-۲

پیکان ۵۴ رنگ شیری کارکرد ۱۹ هزار کیلو متر فروشی تلفن ۲۲۰۱۸۷
آ-۹۳۵

پیکان دولوکس ۵۵ با شیشه رنگی ۲۰ هزار کیلو متر کار کرده رنگ سفید مایل به آبی تلفن ۲۳۶۷۶۶
آ-۹۳۱

پیکان‌جوانان مدل ۵۰ بفروش میرسد تلفن ۸۰۷۲۶۸
۱-۲ آ-۶۲۴

پیکان دو لوکس ۵۵ بفروش میرسد رنو، نو ۶۲۵۹۶۷

پیکان دولوکس بهمن ۵۴ سپر پهن ۶۲۱۶۷۱

پیکان دولوکس صفر کیلومتر حنائی روشن سپر پهن شیشه رنگی باساخت سفارشی نمره شده از ساعت ۶ الی ۸ تلفن ۶۲۱۸۴۰
آ-۹۰۵

پیکان ۵۵ دولوکس رنك فیروزه‌ای با رادیو پخش و تو دوزی ۶ هزار کیلومتر کار کرده فروشی تلفن ۷۹۴۴۱۸

پیکان دولوکس مدل ۵۲ فیلی رنك با کولر فوری فروشی تلفن ۶۳۱۶۴۳ از ۱۰ صبح تا ۱ بعدازظهر

پیکان دولوکس ۵۵ و رنو نو بفروش میرسد تلفن ۶۲۵۹۶۷
آ-۲۰۵

پیکان صفر کیلو متر مدل ۵۵ فروشی ۶۴۶۳۶۴ و ۶۶۶۸۱۷
۱-۳ آ-۲۰۶

یک دستگاه پیکان کار مدل ۵۳ رنگ سبز کاهوئی به فروش میرسد آدرس- نازی آباد-خیابان پارس- ساختمان های شهربانی- بلوك ۲-پلاك ۲۸ طبقه دوم.
آ-۲۰۲۶۱

پیکان جوانان مدل ۵۰ بدون هیچگونه تصادف مقطوع ۳۰ هزار تومان تلفن ۲۲۲۳۹۶
۱-۲ آ-۳۵۴

پیکان دولوکس سفارشی کارکرد ۵۵۰۰۰ کیلو مترسفید یخچالی تودوزی مخمل شیشه رنگی سپر پهن قیمت ۵۱ هزار و پانصد تومان تلفن ۳۳۷۲۰۱
آ-۳۴۲

پیکان دولوکس ۵۴
پنجسبه و جمعه به بعد های ۹۷۲۲۳۸ و ۸۳۳۷۲۹
آ-۳۸۲۳۸

پیکان جوانان مدل ۵۰ فوق العاده تمیز خردلی رنگ، به علت مسافرت به خارج قیمت ۳۲۰۰۰ تومان- یوسف آباد- کوچه ۱۶ شماره ۵
آ-۳۶۹

پیکان دولوکس ۵۵ کار کرد ۴ هزار کیلو متر. کاملا نو بعلت مسافرت بفروش میرسد تلفن ۸۲۲۹۸۱
آ-۳۷۳

پیکان دولوکس ۵۵ با لوازم اضافی تلفن ۳۱۷۸۰۰
آ-۳۷۹

پیکان اسفند ماه ۵۱ جوانان لیموئی ۳۱۵۰۰ فورا فروشی
آ-۵۰۰

پژو
پژو اس ۳۰۴ مدل ۷۴ تلفن ۶۶۵۱۱۵

پژو ۵۰۴ کوپه آخر ۷۳ با ضبط صوت و چهار حلقه لاستیك یخشکن با ۴۰ هزار کیلو متر کارکرد لطفا پنجشنبه از ساعت ۳ تا ۶ بعدازظهر تلفن ۶۵۸۴۴۶

پژو ال مدل ۱۹۷۶ رنك شیری بفروش می‌رسد ۷۸۲۴۹۹ و ۷۸۰۱۹۷

پژو ۴۰۴ مدل ۷۱ سفید ۴۵ هزار تومان تلفن ۷۹۰۳۲۵
۱-۲ آ-۳۵۳

پژو ال مدل ۷۶ بسیار تمیز ۴ تا ۸ بعد ازظهر تلفن ۳۴۰۸۰۹

پژو ۳۰۴ کوپه مدل ۷۲ تمیز آبی متالیك تلفن ۳۴۶۶۲۶

پژو ۲۰۴ مدل ۷۰ فوق- العاده تمیز ۲۶۰ هزار ریال تلفن ۸۴۴۳۲۵

پژو ۵۰۴ جی ال مدل ۷۶ رنگ سبز متالیك کارکرد ۱۰ هزار کیلو متر سقف کشوئی گرم کن عقب با رادیو بدون واسطه مقطوع م ۱۰۵ هزار تومان ۶۷۶۹۹۶
۱-۱

پژو ۵۰۴ ال مدل ۷۷ زرشکی سیر بدون واسطه بفروش می رسد تلفن ۹۳۵۱۷۹
آ-۵۱۲

پژو ۳۰۴ مدل ۷۱ بسیار تمیز آبی روشن بدون واسطه فروشی تلفن ۲۹۱۳۳۳
۱-۳ آ-۵۰۷

پ ام و
پ‌ام‌و ۲۰۰۰ مدل ۷۱ شیشه رنگی‌بارادیو پخش‌تودوزی مخصوص و شیشه گرم کن بسیار مرتب قیمت ۳۸ هزار تومان تلفن ۹۲۵۵۸۲
آ-۳۰۱

بی‌ام‌و ۳۲۰ مدل ۷۷ رنگ‌قرمز کوجه‌ای لاستیك پهن بدون نمره و گمرك ۴۵ هزارتومان ۸۵۷۵۷۳
آ-۵۱۰

بی‌ام‌و ۳۲۰ مدل ۷۷ رنگ سدری متالیك شیشه رنگی گمرك و بیمه پرداخت شده دانشجوئی تلفن ۲۳۳۴۱۱ بعد ازساعت ۱۶

شورولت
شورولت ایران ۲۵۰۰ مدل ۵۴ سبز متالیك بسیار تمیز ۶۰ هزار تومان مقطوع تلفن ۷۸۴۴۵۸ از ۹ صبح الی ۹ شب
آ-۳۴۰

شورولت ایران سفید مدل ۵۵ کارکرد ۱۲ هزار کیلومتر بفروش می‌رسد عصر ها ۷۹۳۹۵۲

شورولت ۲۵۰۰ مدل ۵۴ آبی متالیك بسیار تمیز ۹۳۹۳۴۶
۱-۴ آ-۵۱۳

شورلت ۲۸۰۰ مدل ۵۴ رویال سفید باتجهیزات در وضعیت عالی فروشی ۶۵۱۴۷۳

شورلت ۵۴ رنگ متالیك ۲۵۰۰ کارکرد ۲۹ هزار کیلو متر با پخش‌و رادیو تمیز ۷۹۵۰۵۳ از ۴ تا ۸ بعد ازظهر
۱-۲ آ-۳۱۰

فولکس واگن وانت مدل ۷۰ سبز رنك تمیز ۶۳۶۲۴۲

فولکس مدل ۶۰ تلفن ۸۴۹۱۹۰ از ۴ تا ۶ بعدازظهر

فولکس ۱۳۰۰ مدل ۶۶ رنك آلبالوئی بفروش‌می رسد ۷۹۴۲۰۴

فولکس مدل ۷۲ نارنجی موتور جلو چهار درب تلفن ۲۷۹۴۰۰

فولکس ۴در کا ۵۵۰۰۰ تومان ۶۵۹۲۶۱
۱-۲ آ-۹۱۹۳

فیات
فیات ۱۳۱ مدل ۷۶ گمرکشده نمره نشده ۹۳۹۶۷۹
۱-۳ آ-۸۰۸

بعلت مسافرت
فیات ۱۲۸ اس ال مدل ۷۳ بسیار تمیز کارکرد (۲۶) با رادیو پخش و یخ شکن نو و بیمه بدنه یکساله مقطوع ۳۶۵۰۰۰ تومان تلفن ۶۶۹۷۵۲
۱-۲ آ-۸۰۳

فروش‌فوری‌فیات ۱۲۸ اسپورت مدل ۷۵ پژو ۵۰۴ مدل ۷۲ پیکان دولوکس‌مدل ۷۳ شیشه رنگی و لوازم اضافی
پیکان دولوکس مدل ۵۱ با لوازم اضافی‌تلفن ۸۵۲۱۷۷ از ساعت ۱۵ ببعد هرروز
۱-۲ آ-۳۸۰۹۹

یکدستگاه‌ماشین فیات ۱۳۱ مدل ۷۶ رنگ آبی متالیك بدون واسطه بفروش میرسد تلفن ۹۲۸۵۵۴
۱-۲ آ-۵۰۲

فیات ۱۲۴- اسپشال مدل ۷۳ بسیارتمیز به علت مسافرت به فروش‌می رسد تلفن ۳۵۰۵۴۳
آ-۵۰۸

فیات ۱۲۴ اسپرت
مدل آخر ۷۵ سفارش آمریکا
بارادیو فابریک ۳۱۱۲۱۴-۱۵

فیات ۱۲۴ کوپه ۱۸۰۰ مدل ۷۳ کار کرد ۴۰۰۰۰ بعلت مسافرت‌فروشی تلفن ۲۲۴۳۵۹
آ-۳۵۹

فورد کاپری مدل ۷۰ متالیك طلائی رنگ رادیو استریو پخش کاست بسیار تمیزومرتب تلفن ۸۲۳۵۴۰
۱-۲ آ-۷۱۳

فورد کاپری مدل ۷۳ کاهوئی رنك ، مجهز ۴۵۰۰۰ تومان تلفن ۷۶۰۲۰۰

ژیان ۵۴ و ۵۵ فروشی ۹۵۸۵۰۹
آ-۲۱۶۸

رنو مدل ۵۵ دو دربزرد رنك با رادیو پخش تلفن ۸۵۴۸۶۶ از ساعت ۵ الی ۸ بعدازظهر

سیترون دی اس مدل ۷۳ بالوازم اضافه تلفن ۷۵۱۳۷۳

کامارو ۷۰ فروشی تلفن ۲۹۱۵۹۷

اکازیون
هیلمن سفید کار کرد ۱۴ هزار شماره شهرستانی با رادیو پخش وبیمه بدنه تلفن ۲۲۱۲۰۷
آ-۳۶۷

ژیان اسفند ۵۴ تمیز ۶۲۶۱۶۹
آ-۳۷۶

لانچیا
لانچیا ۱۹۷۶ آبی شیشه رنگی باگرمکن فرمان تلسکوپی ترمز تقویتی نمره ترانزیت گمرك پرداخت شده ۹۷۱۴۴۷
۱-۲ آ-۵۴۷

تریومف T. R - G
آلبالوئی مدل ۱۹۷۳ بسیار تمیز بفروش می‌رسد تلفن ۲۹۳۳۶۷

اکازیون
اپل ۶۳ شیری تودوزی مخمل رادیو ضبط‌استریو با زنجیر چرخ ۲۲ هزار تومان صبح ۹ تا ۱۲ تلفن ۲۹۰۰۱۱ داخلی ۴۸۹

اپل رکورد ۱۹۰۰ ال مدل ۷۰ شیری‌چهار درب تلفن ۹۷۰۸۰۷
آ-۳۰۹

اپل رکورد ال مدل ۱۹۶۷ رنگ فیروزه‌ای خیلی تمیز فروشی تلفن ۲۶۵۱۶۸
آ-۱۰۱۴

بلیزر ۷۵ تلفن ۹۳۳۹۷۲

ارزان
مزدا ۸۰۸ مدل ۷۵ نقره‌ای متالیك سپر پهن خیلی‌خیلی شیک و ارزان تلفن ۸۵۱۹۰۴
۱-۲ آ-۶۰۲

ولو ۱۴۴ مدل ۷۲ سبز با رادیوضبط فروشی ۲۷۷۵۴۵
آ-۲۱۰۷۷

تویوتا سلیکا
قهوه‌ای متالیك مدل ۷۵ تلفن ۶۵۹۳۸۷
آ-۹۳۳ ۱-۲

فورد موستانگ مدل ۷۳ آبی آسمانی با رادیو پخش بیمه بدنو تجهیزات اضافی‌بفروش میرسد تلفن ۶۲۴۴۰۶ تماموقت
۱-۳ آ-۵۴۶

جیپ شهباز
یك دستگاه جیپ شهباز مدل ۴۹ بسیار تمیز و مرتب بفروش میرسدبه تلفن ۹- ۸۳۸۰۵۶ مراجعه شود

کامارو ۷۰ فروشی تلفن ۲۹۱۵۹۷

اتومبیل پونتیاك ۵۹ سالم‌و تمیز مالیات داده ۱۱۵۰۰۰ تومان تلفن ۷۵۳۷۶۹
۱-۲ آ-۷۷۸

مونت کارلو ۷۶ کوپه سفارشی استریو دنده اتوماتیک‌کولر ۹۳۳۱۷۸
آ-۹۲۴۶

بلیزر شایان ۷۷ فول بدون واسطه تلفن ۹۲۷۲۹۸

تویوتای کارینا و کرونا ۷۷ و سلیکا ۷۶ نماینده فروش‌احتشامی ۷۶۳۴۳۹

دوج کرنت ۷۴ بااستریو بفروش میرسد بعداز ظهر ها از ساعت ۴ به بعد تلفن ۹۷۱۸۵۸

برای فروش
اتومبیل بیوك سنچوری مدل ۱۹۷۴ بدون‌عوارض گمرکی تلفن ۶۵۶۳۱۱ و ۶۵۶۷۱۲

رنوصفر کیلومتر فروشی تلفن ۲۷۴۷۷۷ ساعت ۵ تا ۹

رنو ۳۵ صفر کیلو متر رنگ اخرائی بیو اسطه‌تلفن ۲۳۲۱۵۸
آ-۹۳۲۲

داتسون استیشن
آخر ۷۶ لیموئی کارکرد ۸۰۰۰ کیلو متر مقطوع ۸۳ هزار تومان . تلفن ۳۱۷۴۰۸
۱-۲ آ-۱۰۲۹

تویوتا ۷۵ کرونا رنگ لیموئی با رادیو پخش قیمت ۵۵ هزار تومان ۳۱۷۷۵۷

شاهین آخر ۴۹ موتور تازه تعمیرتو دوزی مخمل تمیزقیمت ۳۰ هزار تومان ۳۱۷۷۵۷

خرید اتومبیل

ژیان مدل بالا خریداریم ۹۶۰۷۲۲

کرایه اتومبیل

تورینك سرویس
با اتومبیلهای آخرین سیستم و پیکان مجهز تمام ساعات شبانه روز در اختیار شماست
۹۲۶۱۹۷
۹۲۵۲۳۲

آمریکن تاکسی
شبانه‌روزی ۲۳۸۹۴۰ و ۲۳۷۸۲۹

لیموزین تاکسی‌سرویس
امیر آباد شمالی ۶۳۱۲۴۰- ۶۳۱۶۲۶ و ۶۳۹۹۰۷

توکل بار
بارکش شهر و حومه
۵۲۲۲۲۲
۵۲۲۲۲۳

شوش بار
مؤسسه حمل و نقل شهر و شهرستان
۳۶۱۱۱۱ - ۴

تلفن های
سرویس مرکزی
الکترولوکس
۷۹۸۷۶۴
۷۹۸۵۰۷
و راهنمای سرویس در سراسر کشور

توسن بار
بیمه کالا از مبدا تامقصد
۹۲۰۱۱۱

آگهیهای متفرقه

تلفنهای دفترخوانندگان ۶۴۲۶۳۳ و ۶۵۱۹۲۰

ترجمه و بررسی اقتصادی ۷۵۶۳۰۹

گلستان آریا
زیباترین گلها را فقط با یک تلفن در اختیار شما می‌گذارد ۲۳۷۰۵۲ و ۲۳۳۹۵۰
۱-۱۰ آ-۶۸۹

ترجمه ارزان کارنامه و اوراق رسمی و غیر رسمی در اسرع وقت مقابل سینما حافظ ربانی ۳۱۷۱۳۵

گل فروشی مقدم
بمناسبت فرارسیدن سال نو بهترین و زیباترین گل های ایرانی و خارجی راجهت مهمانی‌ها جشن ها و عروسی هابا تخفیف مخصوص عرضه میدارد گل‌فروشی مقدم بمدیریت حیدر مقدم خیابان امیریه گمرک ۵۳۴۱۶۰
۱-۳ آ-۷۸۰

لوله بازکنی

لوله‌بازکنی شبانه‌روزی فوری ۶۳۶۳۷۹

لوله‌بازکنی فوری
۹۳۵۸۹۵

لوله‌بازکنی فوری سعدی ۳۵۵۴۷۳

لوله بازکنی ولوله‌کشی مقدم ۲۵۲۷۴

تخلیه چاه و لوله‌بازکنی ۶۶۷۹۱۳

لوله‌بازکنی ولوله‌کشی
هدایت‌الله ۸۲۷۴۰۸

نیازمندیهای اطلاعات

برای دادن آگهی تلفنی باشماره‌های ذیل تماس حاصل فرمائید

تلفنهای: ۳۱۱۲۳۰-۳۱۱۲۲۹

آپارتمان فروشی

آپارتمان
۳ و ٤ و ٥ اطاقه باقیمت‌مناسب نقد و اقساط تلفن ۷۹٤٦٥٤
آ ـ ٤٤٦

آپارتمان فروشی تهران پارس با وام بانکی ۱۵۰ هزار تومان پیش قسط باقساط ۱۵ ساله ازیك الی ٥ اطاق تلفن ۷۸۲۰۳۰ و ۷۸۰۰٦۱

آپارتمان ۳ اطاق خوابه با آسانسور فن‌کوئیل انبار پارکینك برق فشار قوی حدود میدان ونك تلفن ٦۸٦٤٤٦ و ٦۸۳۲۹۱

مژده به خریداران
همه‌نوع آپارتمان فروشی موجود است تلفن ۸۳۹۰۲٥ ـ ۸۳٥۲۲۲

اکازیون
آپارتمان های مسکونی و تجارتی با وام بانکی از ٥٥ متر مربع‌الی ۱٤٤متر مربع واقع در خیابان صبا بین شاهرضا و بزرگمهر تلفن ٦٤۹٤۲۹

آپارتمانهای ۱۳اطاق‌خوابه شخصی‌سازباتمام‌وسایل خیابان دولت چهارراه قنات اول خیابان‌قیطریه تلفن ۲۳۱۲٦۹ دفتر نریمان

آپارتمان ٤ـ اطاقه در خیابان شاه‌با بدهی‌بانکی قابل انتقال تحویل فوری بسیار ارزان ۸۳۱٦۲٤

خیابان فرح
۲ دستگاه آپارتمان شخصی ساز ۲ و ۳ اطاق خوابه فوری‌بفروش میرسد . تلفن ۸٥۳۸۰۷

یکدستگاه‌آپارتمان بمساحت۱۱۸ متر دارای دو اطاق خواب سالن‌پذیرائی سالن نهارخوری شوفاژآب وبرق با فیش تلفن پارکینگ اختصاصی همکفسه نبش‌باموکت‌وپرده دردزاشیب خیابان بوعلی کوچه پارس‌دو راهی‌رامین‌و اعلا بدون‌واسطه بفروش میرسد طالبین بین ساعات۹تا۱۲ و ٤ تا۸ بمنزل یاباتلفن ۳٥٥۸۰٤ تماس‌حاصل نمایند.

آپارتمانهای۱ تا٤ طاق خوابه برای فروش موجود است ۸٤۷۹۸۲ و ۸٥۳۷۳٦

آپارتمان فروشی
آپارتمانهای ۲و ۳ و ٤ اطاق خوابه مهندسی‌ساز در وزراء، بخارست، گاندی . جردن و پهلوی از۷۰۰ الی ۱٥۰۰۰۰۰ تومان وزراء نبش خیابان یازدهم‌ساختمان ۱۳۸ طبقه‌سوم دریچه تلفن ٦۲٥۲۰۱ و ٦۲۳٥۱۱ و ٦۲٤٦۱۳ و ٦۲۲۹٥٤

از آپارتمانهای فروشی زیر کریمخان زند بازدید فرمائید
۳ و ٤ اطاق خوابه مهندسی‌سازدارای‌شوفاژ آسانسور پارکینك‌انباری مستقل فیش‌تلفن موکت آدرس : بهجت آباد از کریمخان‌زند نطرف‌تخت جمشید بعداز بانك ملی دست راست کوچه امیر رضائی ساختمان مقابل تلفن های ۹۲۲۱۲٥ و ۹۲٥٥۲٥

نارمك سمنگان ، زیر مسجدجامع نارمك‌خیابان ۹۸ میدان ۸۰ آپارتمان غربی طبقه سوم ۲نبش سنك سفید ۱۲اطاق‌خواب ۹۰ متر زیر بنا بالکن مشرف به میدان با سرویس کامل و فیش تلفن فروشی تلفن ۷۹٤٤۰٤

فروش آپارتمان لوکس ۳ اطاق خوابه در بهترین منطقه خیابان پهلوی
چند دستگاه آپارتمان اسکلت فلزی کاملانوساز و مدرن هرکدام دارای ۳ اطاق‌خواب با کمد ،سالن پذیرائی و ناهار خوری ، هال‌تماماموکت‌ـسرویس کامل ایرانی و فرنگی ـ پارکینك مسقف ـ مجهز به آسانسور ـ شوفاژ روشن ـ لوله‌کشی‌گاز ـ کولر ـ فیش تلفن‌زیربنا با پارکینك جمعا حدود ۲۰۰ متر مربع به قیمت ۱۲۰۰۰۰۰ تومان‌فروخته میشود ضمنا درهرطبقه فقط یك واحد مسکونی میباشد نشانی خیابان پهلوی بالاتر ازفروشگاه کورش روبروی لوستر فروشی شعله کوچه کامران پلاك ۳ (ازمیدان آریامهر نیز میتوان وارد کوچه کامران شد) علاقمندان میتوانند همه روزه در تمام ساعات مستقیما به ساختمان مراجعه فرمایند تلفن ۹۷٤۹٦۹ ـ ۸۹۰٤٥٥

دو دستگاه آپارتمان ۱۲۳ و ۹٤ متری چهار اتاقه مجهز فروشی وزرا کوچه چهارم شماره۱۲و تلفن‌های٦۲۸۹۳٦ـ ۷٥۱٦۳۱
آ ـ ۱۰۱۳ ۱ـ۲

یوسف آباد
خیابان‌مدبر ۲ دستگاه آپارتمان مستقل جنوبی شخصی ساز با روکار سنگ به شرح زیر : ۱ـ طبقه اول ۱۹٦ متر دو اطاق خوابه بزرگ باضمام ۹۰ متر حیاط مشجر با دو اطاق همکف و حیاط با تلفن وکولر و پرده کرکره.
۲ـ طبقه دوم ۱٦۰ متر دو اطاق خوابه بزرگ باتلفن و کولر و لوازم بعلت مسافرت بیواسطه بفروش‌می رسد تلفن ٦۳۷۹۰٦
آ ـ ۹۲۱

آپارتمان فروشی یک اطاق خوابه یکدستگاه آپارتمان واقع در گیشا خیابان ۳۹ دارای سرویس‌کامل ، شوفاژ روشن، کولر ، فیش تلفن ، موکت ، و یکصد هزار تومان وام بانکی قیمت ٤٥۰ هزار تومان تلفن ۲۷٥٥۳۷
آ ـ ۲٥۷٤ ۱ـ۲

آپارتمان‌لوکس‌دربهترین نقطه تهران
یکدستگاه آپارتمان طبقه دوم شخصی ساز در یک ساختمان ۳ طبقه واقع در جاده قدیم شمیران حسینیه ارشاد دارای چشم‌انداز زیبا حدود ۲۰۰متر مربع اختصاصی ـ دارای ٤ اطاق‌خواب بزرگ هال وسالن وآشپزخانه بزرگ ـ سرویس ایرانی و فرنگی اطاق خواب هااز قسمت سالن و هال‌جدا ـ موکت‌تلفن‌کولر شوفاژ روشن بااثاثیه کامل شامل فروش مبلمان کامل و لوستر وغیره جمعا بمبلغ یک میلیون و ٦۰۰ هزار تومان بیواسطه فروشی تلفن ۸٤۰۸۰۲
آ ـ ۳۸۰

آپارتمان ۲ و ٤ اطاق‌خوابه بخارست، گاندی، پهلوی، یوسف آباد، جردن از ٦٦۰ الی یک میلیون و چهارصد هزار تومان‌فروشی ۸۳٤٥۷۰ ۸۳۲۷٤۱

فروش آپارتمان و خانه‌های ویلائی تهران‌پارس ۷۸۲۱۲۸
آ ـ ۱٦٦۷ ۱ـ۱٥

در سید خندان آپارتمان ۷۸ متر باحیاطو تلفن مستقل ٥٥۰ هزار تومان و بدون حیاط و تلفن ٤٥۰ هزار تومان با ٥۰٪ بدهی بانکی تلفن ۲۳٦۲٦۲
آ ـ ٦۲٥ ۱ـ۱۰

آپارتمان فروشی
بمساحت۱۸٦ متر مربع بعلاوه ۲٥ متر گاراژ و انبار دارای ۳ اطاق خواب و یک اطاق مستخدم و ۳ سرویس با آب وبرق و فن کوئیل وبسیاری مزایای دیگر بقیمت مناسب و بدون واسطه مستقیما معامله میشود تاریخ تحویل‌اوائل تیر ماه۲٥۳٦ متقاضیان بین ساعت ۸تا۹صبح و ۲۰ تا ۲۲بوسیله تلفن ٦۸٤٥۹٤ مذاکره فرمایند.
آ ـ ۳۷۷۳۹ ۱ـ۲

داودیه بین میر داماد و ظفر آپارتمانهای ۲ اطاق خواب بافن کوئل قیمت ٦٥۰ هزار تومان ۸٤٥٥٤٤

روزولت ۲٥ شهریور دو دستگاه آپارتمان با تلفن و شوفاژ قیمت٥۳٥هزار تومان و ٤۷٥ هزارتومان فروشی تلفن ٦۳٤۲٥٥

تجاری مسکونی
خیابان فرانسه خیابان روم پلاك ٤
٦دستگاه آپارتمان ۲ و ۳ و ٤ اطاقه باسرویس کامل کولر شوفاژ آسانسور ۳٤۰ و ٥۱۰ و ٥٤۰ هزار تومان تلفن ۸۳۷۲٤۰ از ٤ تا ۹ شب
آ ـ ۷۱۷ ۱ـ۷

بعلت مسافرت
آپارتمان‌لوکس ۲ اطاق خوابه نوسازبا تمام تجهیزات‌شوفاژ کولر با پارکینگ زیر بنا ۱۰۰ مترمربع و ۲۰۰ هزار تومان وام بانکی مقطوع ٤۷۰ هزار تومان شاهرضا اول کاخ شمالی کوچه گیو پلاک ۳ آپارتمان‌غربی طبقه اول‌بازدید همروزه ٤تا٦ بعد ازظهرتلفن ٦٦۹۷٥۲

آپارتمان دولوکس
در بهترین نقطه آبان شمالی یک دستگاه آپارتمان مهندسی ساز بمساحت ۳۲۰ متر مربع دارای سالن بزرك وهال و٤ اتاق خواب آب‌وبرق و تهویه هوای سرد و گرم بدون‌واسطه‌بفروش میرسد از ساعت ۸ الی ۱۳ تلفن ۸۳۹٦۷۰

اکازیون واقعی
درشمال‌شهر دوآپارتمان به مساحت ۳۰۰ متر با شوفاژ سانترال‌و۲شماره تلفن مستقل بفروش می رسد تلفن ۲٦٤۷٥٥

یوسف آباد
آپارتمان جنوبی‌مستقل شخصی ساز ۱٦۰ متر زیر بنا ۲اطاق خوابه و سالن پذیرائی و هال و آشپزخانه بزرگ با کولر و کاغذ دیواری‌بیواسطه بفروش میرسد تلفن ٦۳۷۹۰٦
آ ـ ٦۱۹ ۱ـ۲

دو دستگاه آپارتمان ۳ اطاق خوابه لوکس مهندسی ساز باموقعیت جالب و بی نظیر مشرف به باغچه کودکان باانبار بزرك و پارکینك مستقل در عالیترین منطقه ـ عباس آباد برای فروش باقیست ۸۹۹۸٤٤ و ۸۹۹۹۸۳

چند دستگاه
آپارتمان ۲ و ٤ اطاق خوابه حوالی عباس‌آباد و شمال شهر بقیمت ـ مناسب فروشی تلفن ۸٤۷۹۸۲ و۸٥۳۷۳٦

دو دستگاه آپارتمان مهندسی ساز دو اطاق خوابه با سالن وپذیرایی و انبار و گاراژ مستقل با تمام تجهیزات‌وبسیار مدرن مساحت کل حدود ۱۱۰ متر مربع واقع در طبقات پنجم وسوم‌قیمت ٦٥۰ و ٦۷۰ هزار تومان عباس‌آباد خیابان‌اندیشه نبش کیهان شرقی تلفن ۸٥٦۳۲٥ منوچهری

قیطریه آپارتمان های بسیار لوکس مهندسی‌ساز اسکلت‌فلزی شامل ۲ اطاق خواب سالن پذیرائی ونهارخوری ۲ انبار سرویس لوکس‌ایرانی وفرنگی آشپزخانه لوکس آسانسور پارکینگ استخر و حیاطبازی مستقل نگهبان فیش تلفن آب و برق مستقل بدون واسطه فروشی ٤الی۸ بعد ازظهر تلفن ۸۲۰۲۱۳

خیابان فرح
۳ دستگاه آپارتمان شخصی ساز ۲ و۳ و ٤ اطاق‌خوابه فروشی ۸٥۳۸۰۷

آپارتمان‌قسطی
تهرانپارس فقط با ۱٥۰ هزار تومان پیش قسط ۷۸۱۹۱۸

یکدستگاه‌آپارتمان‌تهران، امیریه ـ مقابل کوچه گنجه ـ پلاك ۱۱۳۰ ـ دارای ٤اطاق ـهال‌بزرك آب‌گرم ـ آب‌و برق ـ کاغذ دیواری ـ موکت ـ مجزا تفکیك شده بازدید از ساعت ۲٫۳۰ الی ٦ شیرازی .

آپارتمان در نیاوران بهترین نقطه جمال آباد ۲۷۸٥۰٥۸ ـ۲۸٥۲۷۲

اکازیون
آپارتمان مهندسی‌بسیار لوکس در تخت جمشیدبمساحت۱۳۳ متر مربع فروشی تماس بعداز ظهرها باتلفن ۸۲۲٦٥۷

اکازیون واقعی
آپارتمان یک اطاق خوابه وسیع مهندسی ساز طبقه‌دوم بااستخر شوفاژ کولر موکت قیمت٥٥۰ هزار تومان فوری بفروش میرسد تلفن ۲۲۸۹۷۳ از ساعت ۳ ببعد و جمعه

خانه‌فروشی

قابل توجه
موسسات تجارتی
نمایشگاه یادگاری
باآینده درخشان
ساختمانی ۳ طبقه مستغلاتی طبقه اول آن نمایشگاه و تعمیرگاه به مساحت ۲۰۰ متر که مجهز به پمپ های هیدرولیك و شیر های هیدرولیك و مانومتر و غیره با جواز و ٤۰سال سابقه بانضمام دو طبقه و نیم ساختمان تخلیه با ملك و سرقفلی آن یکجا بعلت مسافرت به‌فروش میرسد طالبین با تلفنهای ۷٥٦٥۰۸ از ۱۰ صبح الی ٦ بعدازظهر و از ۷ شب تا ۱۰ شب و روز های‌جمعه باتلفن۲۹۱٦٥۹ تماس گرفته شود

الهیه
خانه‌ای شامل ۳ طبقه مستقل ۲ اطاق خوابه و هال و پذیرائی دارای کولر و شوفاژ روشن و ۳ تلفن مستقل تلفن ۲٦٤۹٥۱

اکازیون
خانه‌ای واقع در سلطنت‌آباد بوستان ٦ پلاك ٥۷ جنوبی‌بمساحت ٥٥۰ متر مربع زیر بنا ۷۰۰ متر دو طبقه ٤ اطاق خوابه با زیرزمین و پارکینك با سرویس کامل بفروش میرسد ۹۷۱۳٤۸

خانه‌ای در آلمان برای‌فروش یکخانم آلمانی‌منزل‌خانوادگی خودرا که یک ویلای‌زیبای ۲ طبقه در نزدیکی شهر اسن‌در آلمان‌غربی ودر منطقه وسیع پارک جنگلی‌که‌هر طبقه شامل ٥ اطاق میباشد و امکان وسیع کردن طبقه سوم‌جهت استوریو ـ گلخانه وجود دارد بفروش میرساند . با راهنمای شماره ٦٦٥ روزنامه اطلاعات مکاتبه کنید.
آ ـ ۳۷۲

بعلت مسافرت
منزل شخصی ۱۳۷ متر زمین ۲٫٥ طبقه ٥اطاق ،انباری ، تلفن، سرویس کامل بدون واسطه ۷٥٥۲۸۰
آ ـ ٤۰۱ ۱ـ۲

خانه‌ای بمساحت ۱۲۷ متر واقع‌درخیابان شاهرضا چهار راه گرگان خیابان گرامی فروشی تلفن ۳۰۳۰٦۷
آ ـ ٦۳۰ ۱ـ۲

ساختمان فروشی در نیاوران
در بهترین نقطه نیاوران ساختمان کاملا مهندسی شخصی‌ساز برای‌شخص خود بمساحت ٦۰۰متر مربع‌زمین ۱۲۰۰متر‌مربع زیر بنا در ۳طبقه و نیم که هرطبقه شامل٥ اتاق خواب سالن نهار خوری بزرك کچ‌بری شده با سرویس کامل۲هال‌بزرك واطاق‌مستخدم‌باسرویس و پارکینك مسقف آب ، برق، شوفاژروشن‌وتلفن و استخر قیمت شش میلیون و صد هزارتومان موسسه خانه‌سازی پیام تلفن : ۸۲۹٦۷۷ و ۸۳۹٥۷۷

خیابان سنائی‌ساختمان‌نو ساز و شخصی ساز بسیار لوکس بمساحت٥۲٥ متر دو طبقه و نیم ۱٥ اطاق شوفاژ پارکینگ مناسب برای سکونت و محل کار فوری بفروش میرسدتلفن ۸۳۷٤۰۹
آ ـ ۳۲٤ ۱ـ۲

اکازیون
منزلی واقع در خیابان تاج دریانو به مساحت ۱۸۰ متر مربع ۲ طبقه شمالی جمعا ٦ اطاق و ۲ دستشوئی و ۲ توالت اکازیون فوری بفروش می‌رسد ۹۳۳۹٥۲ و ۹۲۲۷۳۹

قابل توجه
شرکتها و موسسات
یکدستگاه ساختمان مدرن سه طبقه و نیم شامل ٤ دستگاه چهار اطاقی و یکدستگاه ۲ اطاقی با پارکینگ درجهت جنوبی خیابان میردامادنزدیک جردن‌بفروش میرسد ۸٤۱٥٥۸
آ ـ ٦٥٦ ۱ـ۲

مستغلات‌فروشی در سوئیس
تعدادمعدودی مستقل مسکونی اداری و هتل واقع در ژنو ولوزان آماده فروش میباشد در یکی دو مورد استثنائی با تعهدبرو انه اقامت در سوئیس تلفن ۲۸٥۰۸۳
آ ـ ٦٤۱ ۱ـ۲

اکازیون
در شمال شهر بالاتر از عباس آباد
خانه ویلائی شخصی ساز به مساحت ۱۰۰۰ متر ۳ نبش شمالی و زیر بنا ۱۳۰۰ متر ۱۲ اطاق تمام وسایل فن‌کوئل دو دستگاه تلفن اطاق مستخدم باتمام تجهیزات استخر با تصفیه بمبلغ ۸ میلیون تومان بفروش میرسد
۸۳٥۲۲۲ و ۸۳۹۰۲٥

دورامین
تعدادی خانه های یکطبقه از ۲٥۰ هزار تومان تا ۳٥۰هزار تومان برای فروش موجود است ۸٤۷۹۸۲ و ۸٥۳۷۳٦
آ ـ ٤۰۱ ۱ـ۳

پل نجریش
اول بازار یک خانه در منطقه تجارتی دارای ۸ اطاق وآب وبرق وتلفن یک میلیون و ۱۰۰هزارتومان تلفن ۲۷٦۳۱۱ ساعت ۱۰ تا۱۲ صبح
آ ـ ۷۷۹ ۱ـ۲

طبقه‌سوم‌منزلی درداودیه میرداماد فلکه محسنی خیابان بهروز کوچه یکم پلاك ۲۱ ـ ۲۲٥ متر، دو حمام دو کولر ٤ اطاق خواب هال مهمانخانه ناهارخوری سرویس کامل پرده لوستر در صورت لزوم مبله بفروش میرسد ٥تا۷ تلفن ۲۲۸۰٥۷

خانه‌ای‌حدود ۱۹۰ متر ٦اطاق دو مغازه و زیر زمین کلیه تجهیزات ۲ خطه تلفن میدان بروجردی ۳۹۳۰۰۱

خانه‌ای ۱۲٥ متر ۲ طبقه با٦ اطاق یک انباری آشپزخانه در خیابان شاهپور مقابل فرهنگ کوچه کوکب کوی امجد درب چهارم پلاک ۸ قیمت ٥۰۰ هزار تومان بدون واسطه تلفن ٦٤۷۰۸٤

ساختمانی به مساحت ۲٤۰ متر با ۱٤۰ مترزیر بنا ۲ طبقه بر خیابان شمالی خیابان ۱۳۰ ـ تهران پارس مقطوع یك میلیون و دویست هزار تومان فروشی تلفن ۷۸۰۲٥۷

خانه‌ای‌حوالی بیمارستان‌پهلوی شمالی ٥ اطاق زیر زمین‌انباری ۱۱۹متر فروشی تلفن۹۳٥٤۷۰
آ ـ ۳۰۱ ۱ـ۲

فرمانیه
مستغلات ٤ طبقه مهندسی‌ساز باشوفاژ پارکینگ یکجا یا جداگانه بفروش میرسد تلفن ٦۲۸۲۳٤
آ ـ ۹۱۲

ارزان ارزان
سه دستگاه خانه ویلائی در گوهر دشت بمساحت ٦۰۰ ـ ۳٦۰ـ ۲٥۰ زیر بنا ۲٥۰ ـ ۲۹٥ـ ۱٥۰ متر موکت، پرده کرکره، سرویس کامل قیمت ۸۰۰ـ ٦۸۰ـ ٤٥۰ هزارتومان ٦٥۹٥۳۰ـ ٦٥٦٤۷۸
آ ـ ۱۰۰٤

خانه نوساز واقع در سلطنت آباد در دوطبقه و نیم با تجهیزات‌کامل بفروش میرسد تلفن ۲۳۸۰۹٥

خانه فروشی
بمساحت ۳۰۰ متر دو طبقه شخصی ساز: هر طبقه٥ اطاق باتلفن شوفاژ روشن ۸٤۷٦۱۲
آ ـ ۹٤۱ ۱ـ۲

اجاره یا فروش‌ساختمان بر خیابان عباس آباد
یک دستگاه ساختمان پنج‌طبقه شامل ۸ دستگاه آپارتمان و ۸ انبار باسند تفکیکی برای هر دستگاه آپارتمان و انبار یکجا یابصورت جداگانه بفروش می رسد ویابه‌اجاره داده میشود برای کسب اطلاعات بیشتر به خیابان عباس آباد ـ مقابل سوپرشیلان شماره ۱۸۱ ساختمان دوپار مراجعه و یا با تلفن ۸٥۰۱٥۷ تماس حاصل فرمائید.
آ ـ ۲۲۷ ۱ـ۱۰

خانه دوطبقه به‌مساحت ۳٥۱متر واقع درتهران‌نو خیابان فرح‌آباد هشت متری سنائی با آب‌وبرق تلفن بفروش میرسدتلفن ۷۹۸٤۰۷

اکازیون
خانه شمالی ویلائی‌مدرن واقع‌درعباس‌آباد‌ـآپادانا نیلوفر دارای سالن و پذیرائی ، زیر زمین شش‌اطاق خواب‌سرویس کامل و تلفن به علت مسافرت دو میلیون و یکصدو پنجاه هزارتومان بفروش میرسد ۸٤۳۸٤۲

خانه فروشی بمساحت ۹۳متر شخصی ساز دارای ٥ اطاق وسرویس کاملو فیش تلفن‌ـ خیابان تهران‌نوده متری‌شارق ٥٥۰هزار تومان تلفن۷۳۱۷۳٥
آ ـ ۹۲۸ ۱ـ۲

مابین
جردن و پهلوی نرسیده به هیلتون
منزل ویلائی لوکس به مساحت ۳٦۰ متره اطاق و سرویس کامل‌باضافه سرویس مستخدم مجزا دارای پارکینك مسقف ، استخربا تصفیه وبهترین منظربعلت‌مسافرت به فروش میرسد .
طالبین با تلفن های ۷٥٦٥۰۸ از ۱۰ صبح الی٦ بعدازظهر واز۷شب تا۱۰شب‌وروزهای‌جمعه‌با تلفن ۲۹۱٦٥۹ تماس گرفته شود

ویلای شخصی ساز درگلستان سلطنت آباد ٥۰۰ متر زمین ٦۲٥ متر زیر بنا دو طبقه و نیم با شوفاژ کولر تلفن و استخر قیمت ۳ میلیون و ۲۰۰ هزار تومان ۲٦٦۸۹۰
آ ـ ٦٤٥ ۱ـ۳

فروش ساختمان دو نبش مجلل در شمال شهر
یك ساختمان دو نبش ۳ طبقه مستغلاتی محکم ، مدرن و کاملانوساز و مجهز به‌تمام وسایل رفاهی و ایده‌آل برای هر نوع سلیقه با مساحت زمین ٦۰۰ متر مربع پس‌از اصلاح حدود ٥٤۰ متر مربع وزیر بنای‌حدود ۱۰۰۰ متر مربع طبقه تحتانی جمعا دارای٥اطاق با هال و سرویس‌طبقات اول و دوم هرکدام بادو بالکن ، دو سرویس ایرانی و یك سرویس کامل فرنگی دارای٥اطاق خواب با کمد های بزرك و طبقه بندی شده سالن پذیرائی و ناهار خوری‌و هال و بالکن با کچ‌بری پذیرائی با سرویس آن از اطاق های خواب‌وهال مجزا میباشد) با فیش های تلفن و ٤ دستگاه و آئینه‌کاری (سالن کولر ٦۰۰۰ و شوفاژ روشن ، پارکینك بزرك مسقف بدون واسطه به مبلغ ٤٥۰۰۰۰۰ تومان فروخته میشود
نشانی : خیابان کورش کبیرجنب‌حسینیه ارشاد خیابان شهرزاد پلاك۱۳۸ ازبلوارپهلوی (میرداماد) نیز میتوان پس‌از ورود به جاده قدیم شمیران قدری بالاتر به خیابان شهر زاد وارد شد .
علاقمندان میتوانند همه روزه در تمام ساعات مستقیما به ساختمان مراجعه فرمایند .

خانه کلنگی
خانه ۱۳٥ متری‌با ٦اطاق واقع در انتهای شاپور کوچه حمام کوکب پلاك ۲٥ با تلفن مستقل‌قیمت ٤٥۰هزار تومان‌ازساعت ٦ ببعد تلفن٥٦۱۱٤٥

خانه‌ای در منظریه‌دولت به مساحت ٦٤۰ متر زیر بنا ٥٥۰ متر مربع دربر شمالی و جنوبی دارای ٤ اتاق خواب‌و دو سرویس کامل استخر مشجرتلفن شوفاژ روشن به علت مسافرت بدون واسطه فوری بفروش‌میرسدتلفن ۲٤٦٥۸۸

خانه شخصی‌ساز در آریاشهر بفروش میرسد تلفن ۹۷۳۹٤٤
٤طبقه مستغلاتی چهار اتاقه مجهز واقع درخیابان‌شاهرضا مقابل ویلا کوچه ایبورد شماره ۲٥ یکجا یا جداگانه فروشی تلفن های ٦٦۱۷۹۰ـ ۷٥۱٦۳۱

خانه کلنگی
واقع در قلهک بمساحت ٤٤٥ متر دارای جواز ساختمانی بفروش میرسد بعد از ساعت ۳ تلفن ۲٦۲۷٦٤

خیابان شهباز چهارراه اول کوچه عراقی پلاك ۳ خانه ۱٥٥ متر آب وبرق تلفن با ٥ اطاق بفروش میرسند قیمت ٥۰۰ تومان تلفن ۳٦۷۷۱۳ ـ ٥٦۲٦٤۳

امیرآباد شمالی
خانه‌ای سه طبقه ۱٥اطاقی با پارکینك به مساحت ۲۷۰ متر مربع نوساز با شوفاژ روشن تفکیك شده به فروش می‌رسد دفتر جمشید
۹۳۳۹۷٦

ویلافروشی

یکدستگاه ویلا با تمام تجهیزات در نیاوران به فروش می‌رسد تلفن ۲۷٥۸٥۳

ویلائی در علمده مجموعه دریاشهر بسبك مکزیکی ۸۰۰ مترمساحت ۱۳اطاق خوابه فروشی ۲۷٦۰۲۲

اکازیون
پس‌ازبازدید ویلا های ۸ میلیون‌تومانی
تصدیق خواهید کرد که چه‌ازنظر زیبائی‌وشکیلی بنا و مصالح و تزئینات خارجی‌در زمینی‌بمساحت حدود۱۳۰۰ مترساختمان بنا شده که صددرصد شخصی و مهندسی ساز است و تزئینات داخلی و مهندسی بنا شما را از هرگونه تدارکات اضافی بی‌نیاز میکند و
باتخفیف کلی
که ما برای‌خریدار قائل شده‌ایم بررسی این اکازیون بی نظیر را به طالبین توصیه مینمائیم تلفن ۱۸٤۷۳۱٥از۱٤ ببعد و جمعه صبح

اکازیون
درنوع خود بی‌نظیر
خانه ویلائی به مساحت ۸۲٥ متر مربع واقع در فلکه دوم تهران پارس به قیمت خیلی مناسب فروشی ۷۸۰۱۹۷ و ۷۸۲٤۹۹

ویلائی‌شخصی ساز در جردن وپهلوی‌مبله ٦۲۰ متربیواسطه فروشی تلفن ٦۲٥٦۷۳ ـ ٦۲۹٦٥۲

اکازیونهای واقعی
تعداد ٥۷۱ خانواده خارجی طراز اول که عازم خروج از خاور نزدیك می‌باشند کلیه کارخانجات ،املاك، مستغلات ، آپارتمان ها ، شرکت های‌تجارتی‌ونمایندگی های‌تجارتی خود را بفروش میرسانند. با تلفن ۸٤٤۰۲۳و٦۸۷۱٤۷ تماس حاصل فرمائید .
این آگهی فقط دریك نوبت چاپ میگردد

اکازیون واقعی
ویلائی نوساز دو طبقه ۲۰۰ متر بنا ٦۰۰ متر زمین با تجهیزات کامل‌با طرح و نظارت آرشیتکت غرب میدان متل‌قو داخل محدوده ارزان فوری فروشی ۸۹٦٤٦۹

کرج‌ـ جهان شهر ویلائی به مساحت ٦۰۰ مترمربع دوبر باسه اطاق خواب و ناهار خوری و پذیرائی وهال و سرویس‌کامل و تلفن و کولر لطفاباتلفن ٤٦۸۸ تماس بگیرید بفروش میرسد.
آ ـ ۹۱۹۰ ۱ـ۳

زمین فروشی

یك قطعه زمین‌به مساحت ۸۰۰ متر مربع در داودیه خیابان نفت بدون‌واسطه به فروش میرسد تلفن ۲۲۰٦٤۰

درتاکستان زمین با سند مالکیت بدون هیچ گونه اشکال‌قانونی متری ۲٥ ریال ببالا۸٥۱۸٥۸

زمین بلوار و افسریه نقد و اقساط تلفن ۳٤٥٦٥۳
آ ـ ۱۸۲٤ ۱ـ۲٦

زمینی با ٦۰۰۰ مترمربع جاده اسماعیل آباد کرج نزدیك کفش ملی‌فروشی تلفن ۲۷٦۰۲۲

کرج عظیمیه
زمینی ۲ نبش ٤۹۷ متر با اماکن ایجاد مغازه به علت‌احتیاج فوری‌فروشی ٦٥۸۳۱۰ تلفن‌کرج ۳۷۷۱ و ۲٦۱۷

زمین صنعتی در قم
دو قطعه ۲۷۰۰ متری ، متری ۱۲۰ تومان تلفن ٦٤۸۰۹٤

آگهی
تعداد معدودی از قطعات‌زمین تفکیک شده باجواز ساختمان در بهترین نقطه مسکونی‌شهر کرج (شهراد) واقع درمحدوده شهرکرج و نزدیک ترین نقطه کرج تاتهران از طریق اتوبان برای واگذاری موجوداست از ساعت ۳ بعد ازظهر تلفن ۲۷٤۱۲۱
آ ـ ۹۳۷ ۱ـ۲

زمینی‌بمساحت ۲٦۰ متر واقع در بوذرجمهری شرقی‌بازارچه نایب‌السلطنه فروشی تلفن ۳۰۳۰٦۷
آ ـ ٦۲۹ ۱ـ۲

یازده هزارمتر زمین دو بر در خیابان اصلی روبروی درب کارخانه شیر پاستوریزه به فروش میرسد طالبین به تلفن ۹٥۷۳٦۷ مراجعه فرمایند از۸ صبح تا۵ بعد ازظهر
آ ـ ۹۲٤۹ ۱ـ۲

کرج
زمین‌بقطعات ۱۲۰۰متری با سند مالکیت وآب لوله کشی وبرق با خیابانهای آسفالت شده مجاور کوی فردیس و دهکده ییلاقی خانه کرج
بنازلترین قیمت نقد و اقساط فروشی
۳۱۱۸۳٦ و ۳۱۲۷۳۹

زمین صنعتی، کارخانه
جاده‌کرج خریدارو فروشنده‌ایم ۹۲۷۹٦۹
آ ـ ٤۰۹ ۱ـ۱۰

ملك و سرقفلی دو باب مغازه نوساز متصل بهم بمساحت تقریبی۳۰۰متر مربع در عباس‌آبادجنوب سوپر شیلان تك تك یا یکجا بفروش میرسد ۸٤۱٥٥۸

فروش سرقفلی
یکباب نمایشگاه دو دهنه به مساحت تقریبی ٦٥ متر مربع با بالکن و درب شیشه‌ای و دکوراسیون‌کامل باآب و برق وتلفن و شوفاژ روشن با اجاره ماهیانه ۲٥۰۰۰ ریال واقع در خیابان ویلا خیابان اراک شماره ٦۰ بفروش می رسد. تلفن ۸۹۷۸۰۲ ـ ۸۹٦۷۳۲

سرقفلی
۳ دهنه یکباب فروشگاه ۹۰ متر با آب‌و برق‌تلفن
جواز بوستر و چینی و بلور در موقعیت بسیار عالی واقع در خیابان زریران نارمك (بدر ثانی) بعلت کار اداری بفروش میرسدتلفن ۷٦۰۲۸ و۷۹٤٤۱۸
آ ـ ٥۰٤ ۱ـ۲

زیر زمین حدود ٤۰۰متر مربع و ۸۰ متر مربع همت بر خیابان تحت‌ـ طاوس نزدیك پهلوی برای چاپخانه یا سایر کار ها واگذار میشود ۹تا۱۲ و ٤تا ۷ تلفن ۸۹۰٥٦۳

پارکینك تخلیه بمساحت ۹۰۰ متر مربع با یکباب خانه جنب آن به مساحت ۱٦۰ متر مربع در خیابان نظام‌آباد بفروش می‌رسد تلفن ۷٥٥٤٥٦

فروش مغازه جهت هر نوع کاری ۹۷۰۰۸٥

اجاره‌داده‌میشود

آپارتمان ٤ اطاق هال حمام باوان تلفن مستقل کولرطبقه سوم‌بهار شمالی تلفن۸۲٥۲٦۰
آ ـ ٥٥٦ ۱ـ۲

اکازیون
٤ و٥ اطاق خوابه با کلیه وسایل در سلطنت آباد عباس آباد قیطریه و گاندی قیمت بسیار مناسب اجاره داده می شود تلفن ٦۲۲۹٥٤ و ٦۲٤٦۱۳
آ ـ ٦٤۱ ۱ـ۲٥

در سلطنت‌آباد
منزلی۳ اطاق خوابه دولوکس بااستخر و زیر زمین با تلفن اجاره داده می شود تلفن ۸۳۱۹٥۷
آ ـ ٦۲۳ ۱ـ۲

توجه‌توجه
بزرگترین مرکز اجاره بایرانی وخارجی که روزانه حدود ۱٥۰ مراجعه کننده داردخیلی سریع ویلاو آپارتمان و دفتر کار شمارا فوری اجاره می دهدهمین امروز تماس بگیرید ومشخصات‌ملک خودرا اطلاع دهید تلفنهای
٦٥۰٤۹٦ ـ ٦٥٥٦۱٥
آ ـ ٦۲٥

اجاره داده میشود
طبقه دوم ساختمان
در موقعیت بسیار عالی بر خیابان سی متری زنجان‌شمالی ضلع جنوبی نخست وزیری شماره ۱٥ با٦ اطاق خواب هال پذیرائی و ناهار خوری جمعا ۱۰ اطاق با سرویس کامل و فرش موکت
با استخر کولر شوفاژ ۹۷۲۰٦۸ و ۹۲۲۳۳۷
آ ـ ٦۱٦ ۱ـ۲

مژده‌مژده
در این موقع که توجه همگی به تهیه مواد غذائی‌وخوراکی میباشدزمین مرغوب ووسیع باآب‌وبرق در ۳٥۰ کیلومتری تهران برای هر نوع تولید کشاورزی و تهیه گوشت و شیر وتولید آجر و هر نوع سرمایه گذاری باقیمت مناسب وشرایط سهل و همچنین یک کوره میله‌ای برای فروش و یاواگذاری آماده میباشد از٦ تا۸ شب ۸٤۳۷٦۹

زمینهای ساختمانی خانه کلنگی‌شمال‌شهرفروشی ۸۳۸۸۳۳

اکازیون
۲٤ هزار متر زمین مرغوب در ۲٤ کیلومتری جاده خراسان بنام‌شهرك شاهین دشت با سند مالکیت و حق‌آب بقیمت خیلی مناسب فروشی تلفن ۳٤٥٦٥۳ دفتر سیروس

زمین در شهرك غرب ۲۳۰۹۷۷ و ۸

نیازمندیهای اطلاعات

برای دادن آگهی تلفنی باشماره‌های ذیل تماس حاصل فرمائید

تلفنهای: ۳۰۳۷۰۲-۳۱۱۲۱۹-۳۱۱۲۲۵-۳۱۱۲۲۴

تهیه مسکن سیمون
برای یافتن مسکن دلخواه شما مجال نمی دهد. باگروه مجهز خود در خدمت شما هستیم ساعتکار یکسره۸صبح الی ۸ شب
سکونت از ۳۰۰۰ تومان الی ۱۲ هزار تومان
محل کار در منطقه تجارتی از ۵۰۰۰ تومان الی ۱۵۰۰۰۰ تومان
۸۵۸۵۹۸
۸۴۹۴۶۹
آ-۷۰۴

میرداماد
آپارتمانی دارای ۳ اطاق خواب با تجهیزات کامل مقطوع ۷۵۰۰ تومان‌تلفن ۸۳۳۷۷۵

منزلی در عباس‌آباد خیابان مهناز
۳اطاق خواب تلفن مستقل و کولر اجاره تلفن ۸۳۱۹۵۷
۱-۳ آ-۳۷۸

آپارتمان اجاره‌ای در نیاوران
یکدستنده آپارتمان طبقه اول اطاق خواب یک سالن بزرگ وناهار خوری اجاره ۸هزار تومان شامل سرویس کامل تلفن استخر شوفاژ پارکینگسی باشد ۲۷۶۹۲۸
آ-۳۸۰

آپارتمان‌مدرن یک اطاق‌خوابه تهران پارس بین فلکه سوم‌و چهارم شماره ۲۷۲ طبقه دوم ۵شنبه عصر و جمعه صبح برای بازدید
آ-۲۸۴

اجاره
۴تا ۷۰۰۰ تومان
۵ دستگاه آپارتمان ۲تا۳ اطاق خوابه برای‌سکونت حوالی شمال شهر از آریامهر ببالا آماده است تلفن ۶۵۵۶۱۵

قلهک
جاده قدیم شمیران قلهک خیابان شهناز آپارتمان طبقه همکفنوساز ۲ اطاق خواب هال نهار خوری پذیرائی آشپزخانه بزرگ حمام و سرویس‌تمام‌موکت و لوستر و تمام مبله با شوفاژ وکولر وتلفن و حیات مستقل مبله ۴۵۰۰ تومان غیر مبله۴۰۰۰ تومان اجاره داده می شود تلفن ۲۴۵۶۸۵
آ-۸۹۸ ۱-۲

خیابان پهلوی میامی طبقه‌دوم حیاط۴۵۰ متری شمالی ماشین رو مجزا ۳ اطاق خوابه تلفن مستقل سرویس کامل اجاره داده‌میشود تلفن ۷۵۷۲۲۰ و ۷۵۱۶۸۷
آ-۷۸۶

بایک زنگ
آپارتمان و دفتر کاردلخواه خودرا اجاره کنید
۹۳۳۳۶۰

طبقه اول یك ساختمان با سه اتاق خواب‌شوفاژ و کولر و تلفن مبله به خارجیان اجاره میدهیم‌از ۶ بعدازظهر به‌بعد تلفن ۸۴۲۱۳۰

آپارتمان در کاخ شمالی طبقه اول با ۳ درب ورودی چهار اطاق خواب ۲ سالن، سالن ناهار خوری ۲ سرویس‌هوای گرم‌و سرد تلفن حیاط استخر اجاره داده میشود لطفا با شماره ۸۹۹۹۴۷ از ساعت ۹ صبح الی ۶ بعدازظهر
۱-۲ آ-۴۰۲

اجاره
۷ دستگاه آپارتمان۲ تا۴ اطاق خوابه برای سکونت برای اجاره موجود است درساعات اداری باتلفنهای ۶۵۰۴۹۶ و ۶۵۵۶۱۵ تماس حاصل‌فرمائید
آ-۷۱۳

آپارتمانی در گیشا با ۳ اطاق خواب غذاخوری و پذیرائی شوفاژروشن تلفن و پارکینگ اجاره داده میشود تلفن ۹۲۵۷۸۹
۱-۲ آ-۷۶۶

رهن‌داده‌میشود
و حیاط و درب ماشین‌رو طبقه همکف‌دارای ۵اطاق و درب مستقلانی واقع درحوالی خیابان‌ایزنهاور با سرویس کامل
با۱۰۰الی۱۵۰
هزار تومان ودیعه به رهن و اجاره واگذار می‌شود تلفن ۳۱۲۸۶۳

دفتر کار
جاده قدیم۳ اطاق ۵۰۰۰تومان
عباس‌آباد۲ اطاق ۶۰۰۰ تومان
سید خندان۵اطاق ۷۰۰۰تومان
وزراه اطاق ۸۰۰۰ تومان
محمودیه ۷ اطاق ۸۰۰۰تومان
ویلا ۶ اطاق ۹۰۰۰ تومان
میرداماد۶ اطاق۱۰۰۰۰ تومان
ونک ۶ اطاق ۱۰۰۰۰ تومان
حافظ ۵ اطاق ۱۰۰۰۰ تومان
وزراء ۵ اطاق ۱۰۰۰۰ تومان
محمودیه ۲۰ اطاق ۲۴۰۰۰ تومان
فردوسی ۲۸ اطاق ۳۹۰۰۰ تومان

محل‌های‌سکونت
ملک۲اطاق‌خواب ۳۵۰۰تومان
تخت طاوس ۲ اطاق خواب ۴۰۰۰ تومان
سهیل ۲ اطاق خواب ۴۰۰۰ تومان
پهلوی ۲ اطاق خواب ۶۰۰۰ تومان
خردمند ۳ اطاق خواب۶۵۰۰ تومان
عباس آباد۲اطاق‌خواب ۷۰۰۰ تومان
برای اجاره آپارتمان های‌فوق وهزاران محل کار و سکونت دیگر فورا به آژانس ۸۵۰ خیابان عباس‌آباد بعد از چهار رامفرح ساختمان ۸۵۰ مراجعه نمایند.
۸۵۰۸۵۰-۸۴۴۹۶۶-۸۵۵۴۴۷
آ-۶۰۳

یك طبقه آپارتمان ۱۳اتاق خوابه با سرویس کامل و شوفاژ و استخر و پارکینك در نیاوران‌رهن و اجاره داده می‌شود ۵۳۷۵۱۸

ساپلایز
دفترکار از ۶ تومان ببالا
اجاره میدهد
آپارتمان از ۳ تومان ببالا
اجاره میدهد
ویلا باخانه دربست ۶تومان
اجاره میدهد
۶۸۱۷۸۹-۹۰

برای اجاره
یکدستگاه آپارتمان در گیشا۳ اطاق خوابه هال پذیرائی و ناهار خوری باکولر شوفاژ روشن تلفن تمام موکت پرده کرکره اجاره داده می شود ۶۵۱۶۶۴

موردنیازاجاره
جهت سکونت روسای چندشرکت خارجی به تعدادی‌ویلاوطبقه‌همکف با استخر برای اجاره فوری‌نیازمندیم۸۴۸۴۲۴ و ۸۵۳۸۵۳

نیاز اجاره ویلا
بچندین ویلاو آپارتمان همکف با استخر در حوالی دروس، جردن، الهیه فوری نیازمندیم
۲۳۷۱۸۳

نیازخارجیان
سازمان خارجی به چندین دستگاه ویلا و آپارتمان طبقه اول در شمال شهر نیازمند است ۸۲۴۹۵۳ و ۸۳۸۱۰۶
آ-۸۸۲ ۱-۳

بیك ساختمان اداری
۱۰۰ تا ۱۲۰- اتاق برای اجاره در محدوده میدان ونک، خیابان ظفر میدان آرژانتین- میدان محسنی‌مورد نیازاست خواهشمند است با تلفن ۲۲۹۱۹۳ و ۲۲۹۱۹۴ تماس حاصل فرمائید.
۱-۳ آ-۹۲۱۱

ویلائی برای‌سفیر
۴یا۵ اطاق‌خواب‌باشوفاژ کولر و تلفن و استخردر الهیه - زعفرانیه- محمودیه یااطراف‌پهلوی و جردن مورد نیازاست تلفن ۶۸۷۸۱۲

مالکین محترم ویلا و آپارتمان ماباتجربه‌ای که داریم تضمین کننده منافع شما است اگر قصد اجاره ملک خوددارید‌با تلفن۶۰۴۹۶و ۶۵۵۶۱۵تماس گرفته و نتیجه بگیرید.
آ-۳۲۲

نیازاجاره بخارجیان
آژانس انگلیسی احتیاج به تعدادی آپارتمان وویلا در شمال‌شهر دارد تلفن۸۴۴۱۴۹
۱-۴ آ-۳۲۳

خانواده‌انگلیسی
فورا به آپارتمان همکف یا ویلا جهت اجاره نیازمنداست ۶۴۵۸۸۷

محل کار
سازمان نیازمندیهای خارجیان به چندین دستگاه دفتر سه‌الی سیصد اطاق نیازمند است ۸۲۴۹۵۳ و۸۳۸۱۰۶

خانواده‌سوئیسی
فورا نیازمند آپارتمان همکف ۳ اطاق خوابه از مباس آباد ببالا میباشند ۶۴۵۸۸۷
۱-۲ آ-۹۳۲

نیاز ویلا برای کاردار
بیک ویلا مبله یابدون مبله بااستخر واطاق مستخدم در شمال‌شهر بین ۱۴ تا ۱۸هزار تومان نیازاست تلفن۸۴۸۴۲۴

نیازویلا وآپارتمان
سازمان بزرك خارجیان برای سکونت عده‌ای از اروپائی‌وسوئدی تعدادی ویلا و آپارتمان طبقه‌اول با استخر درشمال شهر بویژه شمیرانات بااجاره ۸تا ۲۲ هزار تومان است.
۲۴۵۳۸۰ و۲۴۵۶۸۵

شرکت خارجی برای سکونت کارمندان خودبه آپارتمان در مرکز وغرب تهران نیازمند است.
۹۲۲۸۳۲ و۹۲۵۱۰۲

یك کمپانی بزرك خارجی فقط‌برای‌کارمندان‌خارجی احتیاج به آپارتمان های ۱ تا۵ اطاق خوابه از ۳۰۰۰۰ ریال ببالا و چندین ویلا در نواحی شمال تهران از ۱۰۰ هزار ریال ببالا فورا نیازمند است تلفن ۸۴۸۷۳۸ و ۸۵۵۲۰۷

موردنیازبرای‌خرید

نیاز زمین برای مسجد
یکقطعه زمین برای مسجددر حدود ۸۰۰ الی ۱۰۰۰ متردر مرکز شهر تهران نیازمندیم ۳۰۲۶۸۹ سدآبادی‌های زنجان مقیم مرکز
۱-۳ آ-۹۲۷

هر نوع آپارتمان و مستغلات خریداریم تلفن ۸۴۸۷۳۸ و ۸۵۵۲۰۷

خانه‌های کلنگی
شمال شهر را خریدارو فروشنده‌ایم دفترجمشید- تلفن های
۹۳۳۹۷۶ و
۹۲۸۰۸۲

خریدار اراضی کوچك
زیر سیر پستوریزه ۹۵۹۷۵۵
آ-۴۰۳

اهواز
زمین خریداریم ۷۹۴۴۱۸

زمین اهواز خریداریم ۸۲۴۹۳۷

زمین‌جوادیه‌حکیمیه خاك سفیدخریداریم۷۸۰۴۶۵

زمین و خانه کلنگی خریداریم ۶۵۷۶۶۵

اهواز
زمینهای‌اهواز-خرمشهر آبادان‌خریداریم۶۶۸۳۷۴

زمین صنعتی بقطعات کوچك و بزرك خریدار و فروشنده‌ایم تلفن ۹۳۹۱۶۴

زمینهای‌مهرشهروتهران و حومه را خریدار و فروشنده‌ایم تلفن ۹۳۶۷۵۳

زمینهای‌تهران‌پارس‌خریداریم ۷۹۳۰۲۰

سازمان‌ما
سریع آپارتمان و خانه ویلائی و زمین شما رامی فروشد و اجاره می‌دهد ۸۳۵۲۲۲ - ۸۳۹۰۲۵

زمین ساختمانی خانه کلنگی شمال شهر خریداریم ۸۳۸۸۳۳

مهرشهر
۸۳۱۴۰۲ و ۸۲۴۰۱۰

بورس اراضی مهر شهر کوی ولیعهد گوهردشت ۶۴۸۲۵۵

اراضی مهرشهر
۸۲۴۰۷۳

بنگاههای‌معاملات‌املاك

بورس املاك سمیران دفتر پرانی ۲۷۲۵۷۵

دفتر پارس
مرکز معاملات املاك شهر و شمیرانات ۸۴۱۵۵۸

مرکز معاوضه
همه‌گونه ملك بابدهی
تلفن ۳۱۰۱۶۸

ویلا و اپارتمان درشمال شهر برای کارمندان عالیربه شرکت خارجی فوری‌نیازمندیم۲۲۲۶۳۰ و ۲۲۷۵۱۱

تعدادی ویلا و اپارتمان برای خارجیان شرکت احتیاج است تلفن ۲۹۲۹۸۲

معاملات‌پول

پول
درمقابل اتومبیل‌ساختمان چك کارمندی فرح شمالی
۸۵۹۵۰۶

وام‌فوری
در مقابل ملك
ارزنده ۸۳۳۷۷۵

پول
چك کارمندی
۸۳۹۷۴۰

خانه پول فرح شمالی ۸۴۸۳۸۸

پول فوری با سود بانکی مقابل خانه مستغلات ۹۲۸۴۶۵

وام بهر طریق
تلفن۹۳۱۷۳۱-۹۳۱۷۲۱

وام در مقابل وثیقه ملکی و فرش ۶۴۴۹۸۱

پول راکد شما را با انتقال مبیع هزاری ۵۰ تومان سود میدهیم ۷۵۷۵۳۵ و ۷۵۶۴۲۴

مورد نیاز
پول شرطی در مقابل مستغلات‌فوری نیازمندیم ۹۲۰۸۲۹

پول روی ملك
ارزنده‌نیازمندیم
تلفن ۷۶۳۸۴۰

پول شرطی درمقابل خانه ارزنده مورد نیاز است ۷۵۷۵۳۵ و ۷۵۶۴۲۴

بپول راکد شما
هزاری ۵۰ تومان سود میدهیم ۷۶۳۸۴۰

به پول شرطی شما نیازمندیم بمبلغ۱۲۰۰۰۰ تومان بدون واسطه روی سندخانه ۵۲۱۸۳۸

قبوض
خرید قرضه دولتی‌قبوض مرحله سوم و شهرداری ۶۴۵۹۵۷

استخدام
استخدام‌برای‌غواصی حرفه‌ای شرکت غواصی ایران بمنظور توسعه کادر غواصی خود از بین دارندگان شرایط زیر داوطلبانی را که از عهده آزمایشات ورودی برآمدمو بتوانندوره غواصی حرفه‌ای رادر کارگاه های شرکت با موفقیت‌طی‌و از عهده آزمایشات پایان دوره برآیند با حقوق ومزایای عالی استخدام می نماید.
۱- حداقل مدرک تحصیلی قبولی سوم متوسطه (نظام سابق)و یا دوره راهنمائی (نظام جدید).
۲- متولد ۱۳۳۲ شمسی و سالهای بعد.
۳- خدمت سربازی انجام یافته باشد. (انواع مختلف‌معافی پذیرفته نیست).
داوطلبان میتوانند برای کسب اطلاع بیشتربا شرکت غواصی ایران تلفن ۸۴۶۸۰۲ تماس گرفته و یا با صندوق پستی ۱۶۰۶ر۱۴ تهران مکاتبه‌نمایند.
شرکت غواصی ایران.
۱-۲ آ-۸۰۰

استخدام با حقوق مکفی
مستخدم زن یا زن و شوهر در صورتیکه شوهر کارخارج داشته باشد. شبانه روزی باحقوق مکفی استخدام می شود. وظایف عبارتست از خانه داری و بچه داری بین ساعت۹صبح و ۴ بعد ازظهر باتلفن ۲۴۲۹۵۹ تماس‌بگیرند.
آ-۹۲۸ ۱-۲

به چند نفر جوان باتحصیلات ششم ابتدائی نیازمندیم. دارندگان موتور مقدمند. از ساعت ۸ تا ۵ره بعد از ظهر
آدرس: خیابان تخت طاووس خیابان‌میرعماد نبش کوچه چهارم پلاك ۲۸ مهندسین مشاور رکسانا
آ-۳۰۰

نگهبان باداشتن‌تضمین‌استخدام میشود به آدرس - چهار راه پهلوی‌تخت جمشید روبروی هتل کمودور ساختمان شوش سر طبقه دهم شرکت شوش سر مراجعه فرمایند.
۱-۲ آ-۳۶۸

استخدام
یکنفرکارمند برای‌قسمت حساب داری بامدرک دیپلم مورد نیاز است‌برای تعیین وقت مصاحبه میتوانند بین ساعات ۷ر۵ تا ۲ر۵بعدازظهر با تلفن۳۱۴۱۲۱ داخلی ۲۳ تماس حاصل‌نمایند

به یك دوشیزه یا خانم خدمتکار با حقوق مکفی برای نظافت دفتر بطور تمام وقت یا نیمه وقت نیازمندیم تلفن۶۸۲۱۶۸

به تعدادی ویزیتور جهت تهیه مسکن خارجیان‌که دارای وسیله نقلیه‌باشند و بزبان انگلیسی تکلم کنند نیازمندیم تلفن ۸۴۸۷۳۸ و ۸۵۵۲۰۷

بیکنفر دوشیزه یا بانوی فروشنده جهت کار در بوتیك نیازمندیم تلفن ۷۵۹۳۲۲

بیك آرایشگر ماهر نیازمندیم ۲۲۲۲۵۹

ایران گاز
استخدام پانچیست شرکت سهامی خاص ایرانگازچندنفرپانچیست آشنا به سیستم تری آی-بی-ام را استخدام میکند.
متقاضیان به آدرس - تهران خیابان سپهبد زاهدی (فیشرآباد) خیابان نیکوشماره ۶۹۹ مراجعه نمایند.

بزك‌خانه چلیپا
بیك مانیکوریست و یک خدمتکار زن نیازمند استتلفن ۸۳۳۱۰۸
آ-۷۰۶ ۱-۲

استخدام سکرتر
به دو نفر دوشیزه‌یا بانو سکرتر با حداقل ۳ سال سابقه کار در ماشین - نویسی فارسی و لاتین‌و آشنا به امور دفتری نیازمندیم تلفن ۶۴۳۷۱۶

یک نفر کمک حسابداردیپلمه ویک نفر کمک انباردار با گواهینامه رانندگی جهت‌کارگاه ساختمانی در خراسان (باداشتن معافی نظام وظیفه).
تلفن ۴- ۸۳۷۰۳۱
آ-۲۲۸

موسسه اطلاعات جهت رستوران(سلف‌سرویس) احتیاج بدو نفر کارگر ساده دارد اول خیابان خیام موسسه اطلاعات.

سازمان آموزشی خسروی

استخدام
سوید
هیچ بازاریابی بیکار نخواهدماند
شما هم بیکار نخواهید ماند، اگراصول‌بازاریابی راآموخته باشید
سازمان‌آموزشی
خسروی
پیشگام آموزش بازاریابی : عملی - تئوری
ثبت‌نام میکنند
پس از پایان دوره در صورت‌تمایل استخدام خواهید شد
خیابان شاهرضا نرسیده به میدان‌شهناز سازمان آموزشی‌خسروی ۷۵۵۹۹۵ - ۷۵۲۹۴۵
۱-۲۰ آ-۳۰۰۸

ماشین نویس - پیمانکار به یک ماشین نویس و ۱۲ گروه پیمانکار - لولکش - شوفاژ کار - برقکار نیازمندیم ۹۳۹۱۶۲ ساعت تا۸
۱-۲ آ-۵۲۳

شرکت سهامی نوسازی و عمران تهران
تعدادی شیشه پاک کن و نظافتچی را باشرایط ذیل استخدام مینماید:
۱- حداقل تحصیلات ششم ابتدائی
۲-دارابودن برگ خاتمه‌خدمت یامعافی دائم
از متقاضیان واجد شرایط و علاقمند به همکاری دعوت‌می شودروزهای‌شنبه تاچهارشنبه هر هفته باستثناء ایام تعطیل از ساعت دو الی از ظهر به اداره کارگزینی واقع‌در خیابان تخت جمشید- خیابان ملک‌الشعرای بهارشماره ۱۵ مراجعه نمایند.
۱-۳ آ-۳۸۶

استخدام تکنیسین ساختمانی
تکنیسین ساختمانی باه سال‌سابقه کار برای نظارت در شهرستان فریدن (اصفهان) مورد نیاز میباشد ۸۵۶۲۳۲-۸۵۴۲۷۲

بچند نفر دوشیزه‌یا بانو فروشنده‌نیازمندیم‌پهلوی چهارراه شاه شانتن ۶۶۸۶۶۶

استخدام فوری
مهندس تاسیسات - لولکشی شرکت ام.اس.کی تعدادی مهندس تاسیسات که حداقل ۳ سال سابقه کار داشته باشند بعنوان رئیس کارگاه با حقوق مکفی جهت کارگاههای خودو همچنین بتعدادی‌لولکش سرد وگرم نیازمند است طالبین‌لطفا به آدرس شاهرضا جنب دانشگاه خیابان فخر رازی شماره ۸۲مراجعه فرمایند.
آ-۷۷۱

شرکت ساختمانی ۹۹۹
درو‌پنجره ساز بهمکاری‌دعوت مینماید تلفن ۶۶۱۹۵۲
آ-۸۰۰

آگهی استخدام فوری
شرکت‌مهندسی و نوسازی ایران - مونیر
جهت کارگاه خود در انگوران‌زنجان بافرادزیر نیازمند است :
کارگر جوشکار وآهن‌کار ۲ نفر
کارگر برق و کابل‌کش ۳نفر
خیابان تخت‌طاووس شماره ۱۲۱ تلفن ۱۸ الی ۸۵۹۰۱۱

بیك خانم مانیکوریست جوان که‌در امور صورت واپیلاسیون وارد بوده مورد احتیاج است قصر زیبائی راشل‌راشل تلفن ۲۲۸۶۹۵

شرکت سهامی نوسازی و عمران تهران
تعدادی متصدی اطلاعات راکه آشنائی به زبان انگلیسی‌داشته باشند باشرایط ذیل استخدام مینماید :
۱- تحصیلات در حدود دیپلم
۲-دارابودن‌برگ خاتمه خدمت یامعافی دائم‌ازمتقاضیان واجد شرایط و علاقمند به همکاری دعوت میشود روز های‌شنبه تاچهارشنبه هر هفته باستثناء ایام تعطیل از ساعت دو الی چهار بعد ازظهر به اداره کارگزینی‌واقع در خیابان‌تخت جمشید خیابان ملک‌الشعرای بهارشماره ۱۵ مراجعه نمایند.
۱-۳

خدمتکار زن
برای نظافت و آشپزی سبك، شبانه‌روزی با حقوق مکفی استخدام‌می شود تلفن ۲۷۴۰۴۸

مهندسین مشاور اروپائی
برای دفتر مرکزی تهران و دفتر خود در جنوب ایران افراد زیر را باحقوق مکفی‌و شرایط خوب زندگی‌به همکاری دعوت مینماید:
مهندس سیویل یا سازه با ۵ سال سابقه کار ۲ نفر
مهندس سیویل یاسازه فارغ التحصیل دانشگاه ۱۰ نفر
تکنیسین راه و ساختمان ویا ساختمان ۲ نفر
صندذوقدار ۱نفر
تلفنچی ۱ نفر
شرایط عمومی بدین شرح‌می باشد:
۱- دارا بودن برگ خاتمه خدمت یامعافی دائم (غیر پزشکی)
۲- آشنائی به زبان انگلیسی
علاقمندان میتوانند با شماره تلفن ۲۲۸۲۴۱ با علی زرین خامه تماس بگیرند.
۱-۲

بچند نفر لوله‌کش ساده جهت کار در شهرستان بندر عباس مورد نیاز است تلفن ۸۵۲۴۰۴

کارخانجات صنایع فلزی طاهری واقع در شهرستان ساوه استخدام میکند
۱- مهندس مکانیک جهت سر پرستی کارگاه با سابقه کار
۲- انباردار با سابقه وارد بامور کاردکس و انبار داری مدرن
خواهشمند است از ساعت ۹ الی ۱۳ با تلفن های ۵۳۱۵۵۵ و ۵۲۲۷۵۱ تماس حاصل فرمائید.
آ-۳۹۷

کدبانوئی
برای اداره کردن آپارتمان مردی مسن و تنها با مسکن آبرومند و حقوق مکفی‌شبانه روزی مورد نیاز است تلفن ۶۸۲۱۵۶ از ساعت ۱۵ الی ۲۰ بعدازظهر

راننده جرثقیل
یکنفر راننده جرثقیل‌که دارای گواهینامه پایه یکم و با جرثقیل های گردون سنگین کار کرده باشد نیازمندیم تلفن ۹۵۹۳۳۶

به چند نفر لولکش شوفاژ وتاسیسات نیازمندیم. تلفن ۶۶۶۰۷۳
آ-۳۰۷

شرکت گلتاج‌سهامی خاص
یکنفر دوشیزه و یابانومسلط بماشین نویسی‌فارسی و لاتین باحقوق مکفی استخدام می نماید. بلوار الیزابت شماره ۳۶طبقه چهارم تلفن ۸۹۶۵۷۰ و ۸۹۹۹۲۵
آ-۳۹۸

به‌همکاری افراد زیر نیازمندیم
۱- آشپز درجه یك
۲- کمك آشپز
۳- کارگر رستوران
علاقمندان میتوانند جهت آگاهی و کسب اطلاعات‌بیشتر همه روزه از ساعت ۸ تا۴ بعد از ظهر به کارگزینی‌شرکت واقع در کیلو متر ۷ جاده‌قدیم کرج بعد از کارخانه شیر پاستوریزه شرکت ایران تانکر مراجعه نمایند.
آ-۳۸۷

استخدام منشی
یک شرکت بزرگ تولیدی‌چند نفر دوشیزه یابانوی دیپلمه مسلط بزبان انگلیسی با حداقل یکسال سابقه کار در امور منشیگری و باتوجه بشرایط زیر نیاز دارد.
۱- تسلط به تایپ فارسی و لاتین.
۲- دارا بودن مدرک معافی از خدمت نظام وظیفه.
۳- حداکثر سن ۳۰ سال
از متقاضیان تقاضا می شود بین ساعت ۸ صبح تا ۱۲ ظهر با تلفنهای ۵-۳۰۰۰۱ تماس بگیرند ویا بمحل شرکت واقع در خیابان سعدی جنوبی‌اول پل هوائی اکباتان شماره۷۳۲ کارگزینی‌شرکت زامیاد مراجعه نمایند.
۱-۱

شرکت‌رنا سهامی خاص استخدام میکند
۱- کارمند حسابداری دیپلمه دارای سه سال سابقه کار سه نفر
۲- دوشیزه یا بانوی ماشین نویس مسلط به تایپ فارسی‌و لاتین دو نفر (کسانیکه زبان انگلیسی‌بدانندارجحیت خواهند داشت)
متقاضیان میتوانند همه روزه بخیابان قزوین سه راه آذری کارگزینی‌شرکت سهامی خاص رنا مراجعه و یا با تلفنهای ۹-۹۶۳۴۴۸ و ۲-۹۶۲۷۸۱ تماس حاصل فرمایند.
۱-۱

موتورسوار برای حمل جنس ووصول مطالبات نیازمندیم ۷۵۷۳۵۷
آ-۵۴۸

بچند نفر راننده وارد به بنز خاور نیازمندیم ۷۶۷۰۰۰
آ-۵۴۹

فروشنده
شرکت ایران فان استخدام می نماید چند نفر فروشنده با مشخصات زیر:
۱- داشتن اطلاعات فنی حدود دیپلم هنرستان
۲- سابقه فروش‌حدود ۵ سال
۳- سن حدود ۳۰ الی ۴۵ سال
۴- جهت تمام وقت
شاهرضا- اول روزولت‌شماره ۵۳ طبقه چهارم تلفن۸۳۲۶۶۷
آ-۳۲۸

بچند نفر کارگر
کارهای تزئینات ونقاشی نصاب موکت وکاغذ دیواری باحقوق مکفی نیازمندیم جاده قدیم شمیران ایستگاه‌عوارضی جنب تعمیرگاه شماره ۵ پژو شرکت ساتردی تلفن ۷۵۳۳۹۰

فروشنده - مستخدم- کارگر کارآموز
شرکت سهامی خاص ایران گارمنت بچند نفر دوشیزه با تحصیلات سیکل اول متوسطه جهت فروشندگی و یک نفر مستخدم مرد و چند نفر کارگر کارآموزنیازمند استداوطلبین میتوانند به اداره کارگزینی شرکت واقع در خیابان حافظ ساختمان بانک کار طبقه ۱۹ مراجعه نمایند.
آ-۵۹۷

آگهی استخدام دیپلمه
شرکت تلمبه ایران دیپلمه ریاضی یاطبیعی آشنا به زبان انگلیسی یا آلمانی که دارای برگ پایان خدمت یا معافدائم باشد استخدام مینماید علاقمندان میتوانند از ساعت ۷ الی ۱۴بشرکت تلمبه ایران چهارراه‌کالج کوچه‌اقبالی شماره۴ و۶ مراجعه فرمایند

جویای کار
آماده مشاور حل و فصل مسائل کار و بیمه تلفن ۹۷۴۲۱۳
آ-۹۰۵

راننده پایه یك جویای کارتلفن:۷۳۲۳۹۶-۵تا۹ بعدازظهر

نقشه‌بردار
بابیست سال سابقه کار های اجرائی آماده کار تلفن ۳۱۱۰۸۰راهنمای ۶۶۴روزنامه اطلاعات
۱-۲ آ-۲۰۲۰۳

حسابدار بازنشسته با سابقه چهار سال‌کاردر قسمت های حسابداری کارگزینی مکاتبات‌اداری خرید انبار رستوران و مدیریت هتل با وسیله شخصی بزرك آماده خدمت در شرکت ها و آژانس ها میباشد تلفن ۹۳۹۵۰۳

جوانی ۲۸ ساله متاهل با گواهینامه‌و شخصی وششم ابتدائی و معافی با ۴ سال سابقه تمام وقت آماده کاردر تهران یا شهرستان ها تلفن ۳۱۱۰۸۰ راهنمای ۶۶۶ روزنامه اطلاعات.

راننده ۲ همگانی با سواد، متاهل، سابقه کار ۱۶ سال در شرکتها و موسسات دیگر جویای‌کاراست تلفن ۳۱۱۰۸۰ راهنمای۶۶۷ روزنامه‌اطلاعات.
آ-۲۰۳۳۵

دکتر شیمی تحصیلکرده‌آلمان غربی آشنا به زبان انگلیسی‌با تجربه و تخصص در رشته پروتئین‌از ۸ الی۱۶-۸۵۵۵۸۷
آ-۳۹۲

مهندس نقشه برداری خارجی (لیسانس بی‌اس) جویای کار مناسب در تهران میباشد تلفن ۶۲۰۹۷۸
آ-۳۹۳

جوان هندی خوش برخورد با تحصیلات انگلیسی و ۵سال سابقه کار در بانک جویای کار دربانک یاشرکتهای خصوصی میباشد تلفن ۳۱۸۲۹۰ بین ۹ تا۱۳ (آقای اجندر)
آ-۴۰۸

آموزشگاهها

تعلیم آواز و کلیه‌سازها ۶۴۲۶۳۳ و ۶۴۱۳۲۲

ماشین‌نویسی بیژن
باحسن شهرت میدان ژاله تلفن ۳۴۸۳۸۴

آموزشگاه ربانی
ماشین نویس فارسی و لاتین را بامتد جدید ده انگشتی در آموزشگاه‌مجهز و مدرن‌ربانی بیاموزید ودر بهترین سازمان هاباحقوق مکفی استخدام شوید شاه آباد مقابل سینما حافظ ۳۱۷۱۳۵
آ-۹۱۸

آموزشگاه ماشین‌نویس فرهنك
برای دانش آموزان خدمات، بازرگانی و منشیگری تلفن ۵۳۹۳۶۳
۱-۲ آ-۹۲۷

خانه‌شمارا بخارجیان اجاره‌میدهیم

مؤسسه امپایر ۲۳۷۵۰۰
خانه بخارجیان اجاره میدهیم
۲۳۸۹۵۵-۲۳۲۲۲۲

سازمان مسکن پارس
مرکز ۸۵۳۸۵۳
۸۴۸۴۲۴
اجاره ۸۵۷۵۸۵
بخارجیان

ایران مسکن
با اولین تلفن ویلا - آپارتمان و دفتر کار بسته بغیر بسته شمارا بخارجیان اجاره داده است
۲۳۰۸۴۴-۲۳۰۲۷۳

آژانس منوچهر
بایك تلفن ویلا، آپارتمان و دفتر کار شمارا بخارجی اجاره میدهد
۸۵۰۴۵۰ - ۸۴۹۶۶۳
آ-۳۴۹

مؤسسه امور بخارجیان
مرکزاجاره تخت جمشید نبش بهار ۵۰
۷۵۱۷۸۲-۷۵۲۳۵۸

مؤسسه ظفر ZAFAR
مرکز اجاره بخارجیان جاده قدیم شمیران
۲۲۵۵۰۴
۲۲۷۷۴۶-۲۲۸۵۸۹

سازمان مسکن کندو
کانون اجاره بخارجیان
ویلا آپارتمان دفتر کار
خرید و فروش
۲۲۷۶۳۸-۲۲۷۶۳۹

اجاره فوری به‌خارجیان
ویلاو آپارتمان در شمال‌شهر، امیر آباد، گیشا و تهران‌پارس
۲۲۷۵۱۱ و ۲۲۲۶۳۰

وزیری
۶۵۸۱۸۸
۶۵۳۷۴۳
اجاره بخارجیان-خرید-فروش.

ویلا و آپارتمان شمارا به خارجی و ایرانی‌اجاره میدهیم تلفن ۶۲۰۱۰۷ و ۶۲۲۰۶۵
۱-۱۲ آ-۲۱۵۱

مؤسسه فرد
بزرگترین مرکزاجاره بخارجیان
۶۸۶۱۵۸-۶۸۵۷۳۷

تهیه مسکن ساپلایز
مرکزاجاره به
ایرانی خارجی
مسکونی دفترکار
مبله وغیرمبله
ویلا و آپارتمان
با کادر مسلط و مجرب
۶۸۱۷۸۹-۹۰

۸۲۴۹۵۳
سازمان نیازمندیهای خارجیان
خانه شمارابه‌خارجیان اجاره میدهد
۸۲۷۹۰۱-۸۳۸۱۰۶

آژانس استار
اجاره بخارجیان
۸۴۶۱۶۳-۸۵۶۱۷۴

آژانس کیهان
ویلا آپارتمان و دفتر کار شما را در شمال شهر به خارجی‌و ایرانی اجاره‌میدهد.
تلفن ۸۴۷۴۵۸

موسسه‌ایران‌ورلد
ویلا و آپارتمان شما را به خارجیان اجاره میدهد
تلفن ۶۸۷۱۷۲

مرکز اجاره به خارجیان ۲۷۴۸۵۱

گزارشهائی از جنوب
صفحه ۱
اطلاعات
اسفندماه ۲۵۳۵ـ شماره ۱۵۲۵۹

در جلسه کمیته ملی حمایت از مصرف کننده شیراز :

گران شدن «پیکان» در شیراز نرخ «ماست» را بالا برده است!

صاحبان رستورانهای شیراز «شلغم» را به جای «سیب‌زمینی» به مشتریان قالب می‌کنند

رسوب «گچ» در لوله‌های آب حمامهای کثیف شیراز باعث افزایش نرخ خدمات در حمامها شده‌است !

● «وضع کشتار و توزیع گوشت در شیراز بسیار نامطلوب و در عوض ، از صدقه سر «کشتار قاچاق» وضع کار و کسب عده‌زیادی از قصابان شیراز نه تنها بسیار مطلوب، بلکه به‌قولی: «سکه» است !

یکی از اعضای کمیته ملی حمایت از مصرف کننده‌شیراز در جلسه اخیر این کمیته‌با عنوان کردن مطلب بالا بار دیگر مشکل کمبود گوشت گوسفند را در شیراز مطرح کرد و در ادامه سخنانش گفت :

مردم شیراز مجبورندکمبود گوشت مرغوب گوسفند رابا خرید مرغ منجمد و یخزده جبران کنند، اما متاسفانه در این مورد نیز بادشواریهاو ناراحتی‌هائی‌مواجه می‌شوند، زیرا مرغهای منجمد مورد فروش در فروشگاههای‌شیراز اغلب فاسد و گندیده استو علت اینکه‌مدت زمان طولانی در سردخانه ها مانده کیفیت آن بکلی تغییر کرده است.

این عضو انجمن آنگاه به وضع نابسامان و کثیف حمامهای شیراز اشاره کردو گفت : در بیشتر حمامهای شیراز از نظافت و پاکیزگی خبری نیست و اخیرا نیزبه علت رسوب «گچ» در لوله های آب حمامها دستمزد کارگران حمام بالا رفته‌است! حالا بین این دو موضوع چگونه می‌توان ارتباطرا تشخیص داد ، ؟ این معمائی است که مشتریان حمامهای شیراز در حل آن درمانده‌اند!

گران شدن «پیکان» وماست!

سپس یکی دیگر ازاعضای کمیته به گران شدن قیمت اتومبیل پیکان اشاره کردو گفت : باافزایش قیمت‌اتومبیل پیکان ، در شیراز ماستو پنیر و نرخ بیشتر کالا های مصرفی بالا رفته است .

اکنون این پرسش مطرح است که چرا بالا رفتن قیمت پیکان باعث می‌شود که کسبه مستمسکی پیدا کنند و اجناس خود را با نرخهای «دولابهنا» به جماعت مصرف کننده بفروشند ؟!

در این جلسه همچنین، لزوم نظارت بر نرخهای رستورانها و چلوکبابهای

بقیه در صفحه دوم

دختران هنرمند اصفهان خوب رقصیدند!

دختران هنرمند دبیرستانها و مدارس راهنمائی تحصیلی ناحیه یك‌اصفهان درحال‌انجام مسابقه‌رقص.

اصفهان ـ ۵۶۰ تن از دختران دانش آموز دبیرستانهاو مدارس راهنمائی تحصیلی ناحیه یک اصفهان در یکدوره مسابقات هنری شرکت کردند .

این مسابقات براساس برنامه تنظیمی آموزشو پرورش ناحیه یک اصفهان و زیرنظر جهانگیر شادنیا برگزار شد .

منتخبین و برندگان این مسابقات در مسابقات فوق برنامه استانی شرکت داده‌خواهند شد و در صورت‌موفقیت‌به‌اردوی تربیتی رامسر که در تابستان آینده برگزارمیشود اعزام‌خواهند گردید .

نگاه‌ونوشته

نیازهای مهم کازرون ونقش انجمن‌شهر

★ کازرون دیار همیشه سبز ،شهرزیبائی‌ها وگنجینه آثار باستانی که می‌بایدمورد توجه بیشتری‌قرارگیردناحق مورد بی توجهی‌واقع شده‌و خواسته هایش بدست فراموشی سپرده شده است.

از جمله نیاز های‌این شهر اسفالت جاده کازرون تاچنار شاهیجان است که‌سه سال قبل‌اسفالت سردشد وکازرونیها خوشحال بودند که بزودی اسفالت گرم هم بر این خیابان‌ریخته‌خواهد شد ولی این‌آرزو بدل جاده‌و اهالی کازرون ماند تاجائیکه جاده بصورت پلکان در آمده و درحال حاضر این‌جاده یکی از عجایب هفتگانه شده است .

از جاده اصلی گذشته جاده کازرون به غار شاپور نیز که یکی از مراکز مهم جذب توریست است و بخصوص درایام نوروز و تابستان عده زیادی از توریست‌های داخلی وخارجی‌آنراطی می کنند تاازگنجینه آثارباستانی غار شاپور دیدن نمایندوضعی بمراتب بدتردارد‌ومعلوم‌نیست چه وقت میخواهند بدادااین جاده برسند .

مسئول‌اداره راه‌کازرون هم مثل اینکه با می‌ترسد ویا روی‌آمدن‌به‌انجمن‌شهرستان را ندارد زیرا چندین‌بار از وی دعوت شده ولی‌روشان نداده و به‌انجمن‌نیامده‌است.

مشکل دیگر اهالی‌کازرون که‌از حل آنهم‌خبری نیست تلفن‌خودکاراست البته ساختمان مرکزتلفن خودکار کازرون ساخته شده‌اما تنها چیزی که دراین ساختمان پیدا نمیشود همانا خود تلفن است گویا تلفن در راه‌انتقال

بقیه در صفحه دوم

یادداشت

در ارسنجان فارس :

کمبود سیمان، کمبودمرغ رابوجود آورده‌است

★★ کمبود سیمان جلوی رشد جوجه مرغها را در ارسنجان فارس گرفته‌است! قضیه از این قرار است که چندی پیش یکی از اهالی ارسنجان باکمک چندی‌دیگر درزمینی به مساحت ۵ هزار مترمربع اقدام به‌ایجاد یک «مرغداری» کرد که صدالبته کلی باعث شادی وانبساط خاطر اهالی شدوجماعت به خود وعده‌دادند که پس‌از تحمل کمبود مرغ بالاخره شکمی ازعزادرخواهد آورد.... اماکمبود سیمان دست وبال سازندگان مرغداری رابست وساختمان بزرگ «مرغداری»رابصورت نیمه تمام‌به‌حال‌خودگذاشت. هم‌اکنون دراین مرغداری۱۰ هزار جوجه مرغ قدنکشیده ومردنی پابپای صاحبان مرغداری چشم براه سیمان مانده‌اند و با«جیک جیک» مظلومانه از نیمه تمام«در حال ساختمان» نگاهداشته گله‌دارد.

امید که‌بارسیدن‌کیسه‌های سیمان ساختمان مرغداری ارسنجان فارس تکمیل‌شود و مشکل «کمبودمرغ» که‌به دنبال «کمبود سیمان» دوام یافته است دراین ساه‌ان‌حل شود.

ارسنجان‌ـخبرنگار اطلاعات

مسائل سیاسی واقتصادی خلیج فارس در دانشگاه جندیشاپور تشریح شد

اگر ملتهای خلیج فارس آگاهانه عمل نکنند این منطقه درمعرض خطر خواهدبود

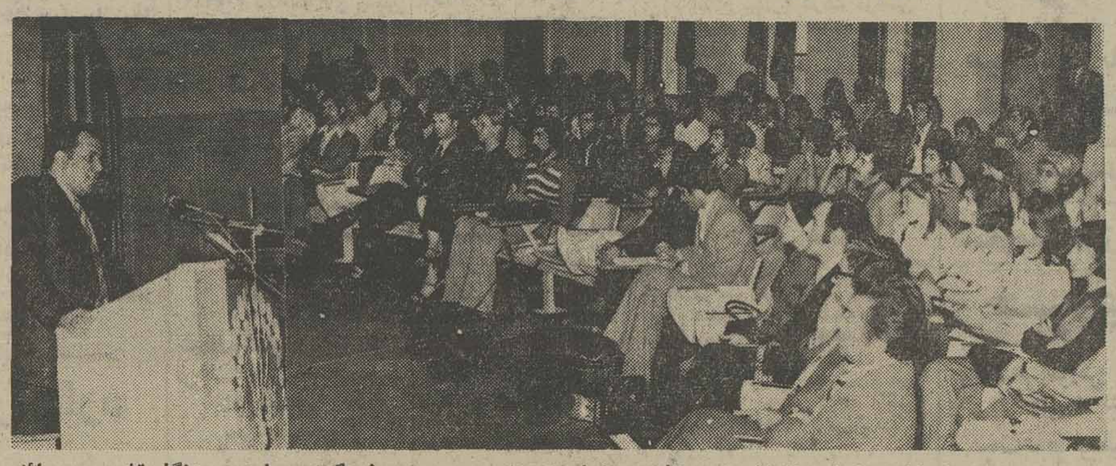

«محمود جعفریان» معاون سازمان رادیو تلویزیون‌ملی ایران و سرپرست خبرگزاری پارس ، هنگام تشریح مسائل سیاسی و اقتصادی خلیج فارس درجلسه‌ای که با شرکت استادان و دانشجویان دانشگاه جندیشاپور تشکیل شد

اهواز: مسائل سیاسی واقتصادی وموقعیت نظامی خلیج فارس وچگونگی نبرد ظفار ،در دانشگاه جندیشاپور ،با حضور محمود جعفریان معاون سازمان رادیوتلویزیون ملی ایران وسرپرست خبرگزاری پارس واستادان دانشگاه جندی‌ـ شاپور و ۳۰۰تن از دانشجویان موردبحث و بررسی قرار گرفت. درجلسه‌ای که برای‌بررسی مسائل سیاسی و اقتصادی‌و موقعیت نظامی خلیج فارس وچگونگی نبرد ظفار در دانشگاه جندیشاپور تشکیل شد محمود جعفریان معاون سازمان رادیو تلویزیون ملی ایران وسرپرست خبرگزاری پارس تاریخ‌سیاسی ونظامی خلیج فارس وچگونگی‌و آثار حضور ارتش شاهنشاهی ایران را درظفار برای دانشجویان تشریح کرد.

محمودجعفریان دراین جلسه بحث وبرسی که ۲ ساعت به‌طول انجامید گفت: ملتهای غرب آسیا باید قصلی جداگانه‌و جدیدبمباحث مربوط بمنابع قدرت ملتهابیفزایند و این فصل شامل آگاهی واطلاعات به مشابه یکی از منابع مهم قدرت ملی است. اگر ملت های منطقه ازآنچه درجهان میگذرد و از خطر هائی که آنها راتهدید میکند آگاه نشوند درآینده نیزامنیت غرب آسیا و خلیج‌فارس مورد تهدید خواهد بود. تنهایک عامل نجات دهنده درمنطقه وجود دارد وآن آگاهی ملتهاست. باید

بقیه در صفحه دوم

چندحبر ازیزد

جلسه حزبی

یزد ـ روسای کانونهای حزب رستاخیزملت ایران‌در جلسه‌ای با حضور نواب دبیر استان و دکتر طاهری رئیس شاخه تشکیل حزب در استان تشکیل جلسه دادند و پیرامون تقلیل اعضاء کانونها و ایجاد انضباط در کانونها ومشی آینده کانونها بحث‌ومذاکره کردند .

آبیاری نهال

● اداره سرجنگلداری کل استان یزد در یکماه گذشته علاوه بر مراقبت‌و آبیاری از نهالهای موجود بستر کاشت سال جاری‌را بمساحت ۴۰۰۰ متر مربع آماده نموده است و ۵۰۰۰ متر مربع زمین‌را جهت‌کشت مناداب بمنظور تهیه کود شخم نموده است .

مسابقه دو

یزد ـ در یکدوره مسابقات مسابقات دوصحرانوردی که از طرف تربیت بدنی استان یزدبمساحت ۶ کیلو متر و با شرکت ۵۰ دونده انجام شد عباس یزدی، حسین رحمانی ، محمد علی صفری ، محمد کرمی‌و علیرضا کامران به ترتیب مقام های اول تا پنجم را بدست آوردند.

مجتمع فولاد اهواز ، سالی ۲ میلیون تن فولاد تولید میکند

اهواز: مجتمع عظیم صنایع فولاد اهواز در۷ کیلومتری این شهر، کنارجاده اهواز‌ـ بندرشاهپور به‌سرعت تکمیل می شود هم‌اکنون قسمتی ازآن آماده بهره‌برداری است.

عملیات ساختمانی برای ایجاد این مجتمع ازسال ۲۵۳۳ آغاز شده است . هزینه ایجاد مجتمع فولاد که ظرفیت نهائی آن پس از اتمام عملیات ساختمانی ۲ میلیون فولاد درسال‌است ۵میلیارد تومان می‌باشد.

درکنار این مجتمع برای کارکنان ۳هزار واحد مسکونی‌ساخته می‌شود و درحال حاضر کارهای ساختمانی ۸۴ واحد از آن نزدیک به اتمام است. کارگرم کردن کوره این مجتمع فولادی برای بهره‌برداری از نخستین مرحله دردیماه سال جاری آغاز شد که تاپایان اسفند بهره‌برداری مرحله نخست شروع خواهد شد. دراین مرحله ۳۳ هزار آهن اسفنجی ازسنگ معدن‌بوجود می‌آید که این آهن اسفنجی در مرحله بعد به۳۰۰ هزارتن از انواع فولاد ساختمانی وورقه فولاد تبدیل می‌شود.

تصفیه خانه صنایع فولاد درجاده اهواز ـ کوت‌عبداله که در مجاورت رودخانه کارون دردست احداث است وفاز اول آن به‌پایان رسیده ،آب موردنیاز مصرف صنعتی تولید فولاد اهواز راتامین میکند. این تصفیه خانه درزمینی به مساحت ۴۰هزار متر مربع وباصرف ۱۲۰ میلیون تومان هزینه دردست ساختمان است وطبق برآوردی که شده در مرداد ماه سال آینده عملیات ساختمانی آن به‌پایان خواهد رسید. این تصفیه خانه درهرشبانه روز ۶۰ هزار مترمکعب آب برای مجتمع فولادتامین می‌کند.

تکمیل ساختمان بیمارستان

پیشوا ورامین : عده‌ای از کشاورزان و کارگران ساکن روستاهای ورامین ضمن مراجعه بدفتر نمایندگی اطلاعات در این منطقه لزوم تکمیل ساختمان بیمارستانی راکه دراراضی «حبیب‌آباد» ناتمام مانده‌است مطرح کردند و گفتند : باتکمیل ساختمان بیمارستانی که دراراضی حبیب‌آباد قراردارد حدود ۱۰۰ هزار نفر جمعیت از خدمات درمانی بهره‌مند میشوند .

از مقامات مسئول درخواست داریم نسبت به تکمیل‌ساختمان این بیمارستان‌وتامین کادر پزشکی ودرمانی بیمارستان مذکور اقدام کنند.

استاندار استان مرکز درقم :
با افتتاح گورستان «بهشت معصومه»

ازدفن اموات درشهر قم جلوگیری میشود

قم ـ دکتر دفتریان استاندار استان مرکز کهبرای زیارت‌حرم مطهر حضرت معصومه‌علیها سلام به‌قم‌آمده‌بود ،ازبرنامه های عمرانی این شهر و گورستان جدید الاحداث «بهشت معصومه» دیدن‌کرد. گورستان‌بهشت معصومه‌در ٤ کیلومتری راه قم‌ـ تهران ایجاد شده است .

دکتر دفتریان در اجتماع هیئت امنای گورستان گفت: با اینکه ۹ میلیون ریال کمک بلاعوض‌برای ایجاد گورستان شده است ، در آینده هرگونه‌کمک بلاعوض برای تکمیل این گورستان بهداشتی خواهد شد .

گورستان‌بهشت معصومه در زمینی به مساحت یک میلیون متر مربع ایجادشده است .

با بهره‌گیری از این گورستان ، از دفن جنازه‌در شهر قم ، برای همیشه جلوگیری خواهد شد .

در جلسه انجمن شهرستان مسجدسلیمان

وصول عوارض جدید اجحاف بمردم است!

شرکتهای مسافربری مسجدسلیمان ،گاهی ازهر مسافر مسیر مسجدسلیمان ـ اهواز ، به جای ۸۵ ریال کرایه تعیین شده ۵۰۰ ریال می‌گیرند

ایجاد یك کارخانه تولید «گچ» درآمد مسجد ـ سلیمان را افزایش میدهد

لزوم رسیدگی برنحوه کار مینی‌بوسهای مسافربری‌مسیر اهواز ـ مسجد سلیمان ، نیاز به ایجاد یک کارخانه تولید گچ در این شهرستان و ضرور وصول عوارض جدید از فروش هردستگاه اتومبیل پیکان ، فروش بلیت هواپیما و از معادن شن ، سنگ و گچ در جلسه اخیر انجمن شهرستان مسجد

بقیه در صفحه دوم

درجلسه انجمن‌شهرستان اردکان یزد گفته شد :

جاده «سنتو» چراغ راهنما میخواهد

اردکان : هفدهمین جلسه انجمن شهرستان اردکان تشکیل شد و به بررسی نیازمندی های‌توابع‌پرداخت. در آغاز کلاهدوزان رئیس سازمان پیشاهنگی اردکان در مورد تامین اعتبار جهت تکمیل خانه‌پیشاهنگی وایجاد سالن‌و دیوارکشی‌اردوگاه‌های ترک آباد وشهرک بفروئیه سخن گفت و پیشنهاد کرد برای‌اجرای طرحهای مذکور اعتبار لازم‌تامین گردد .

دراین جلسه همچنین پیرامون شن‌ریزی و کانال ـ کشی روستای احمد آباد مذاکراتی بعمل آمدو پیشنهاد شد که جهت ترمیم راه های روستائی اداره تعاون وامور روستاها یکماه گریدر خود را به‌این شهرستان اعزام دارد .

از لوله‌کشی خبری‌نیست

سپس گفته شد برای لوله‌کشی آب رباطپشت‌بادام ۴۸۰۰۰۰ ریال اعتبار در نظر گرفته شده و بودجه‌آن نیز بتصویب‌رسیده‌درصورتی که هنوز هیچگونه اقدامی‌در این زمینه بعمل‌نیامده است .

خطر در جاده

علی شکاری یکی از اعضاء گفت : جاده سنتوکه‌از وسط شهراردکان می گذرد و خیابانهای صدرآباد ، روشن وششم بهمن راقطع میکنددر سرچهارراه ها فاقد چراغ راهنمائی استو تاکنون بسیاری جان خودرا بهمین علتاز دست داده‌اند .

نابسامانی کوچه‌ها

سپس احمدپور یکی‌دیگر از اعضاء اظهار داشت :از وضع نابسامان کوچه های صدرآباد اردکان‌هرچه‌بگوئیم کم گفته‌ایم.

خوبست شهرداری درامر تسطیح وشن ریزی کوچه ها اقدام کند .

تانکر آب

دراینجا رئیس انجمن شهرستان گفت : در سال گذشته اعتباری معادل ۳۸۵۰۰۰۰ ریال برای خرید یکدستگاه شیرمجهز به تانکر آب‌جهت‌تاسیس‌آب‌آشامیدنی روستاهائی که‌دارای آب شور هستند در نظر گرفته شدو بقرار اطلاع ماشین خریداری شدو در اداره کل تعاون وامور روستا های یزد موجود است اما چون پیمانکار تانکرسرباز زده‌است خوبیست‌دراین مورد اقدامی صورت گیرد .

حادثه‌درشهر

درخیابان «شاه»اصفهان: دانش‌آموز ۱۱ ساله‌ای‌در راه مدرسه کشته شد :

مرگ درراه مدرسه!

داریوش کوچکیان

اصفهان : دانش اموز ۱۱ ساله‌ای به‌نام «داریوش کوچکیان» در یک حادثه رانندگی در اصفهان کشته شد .

داریوش کوچکیان هنگامی که از مدرسه به خانه باز می‌گشت‌در خیابان «شاه» کوی کارمندان واقع در هزار جریب اصفهان با اتومبیلی که به سرعت در حرکت بود تصادف کردو کشته شد .

در حاشیه:

در حاشیه کنگره طب سنتی

در دانشگاههای هند وپاکستان کتب طب‌سنتی تدریس میشود

شیراز ـ در حاشیه‌برگزاری نخستین‌کنگره‌طب‌سنتی ایران‌در شیراز خبرنگار اطلاعات در شیراز با چندتن از شرکت کنندگان در کنگره به‌گفتگو نشست که در پی می‌آید:

استاد« حکیم‌نیرو اسطی» رئیس جمعیت اطبای سنتی پاکستان گفت : شیراز از بزرگترین مراکز آموزشی طب سنتی در دنیای قدیم بوده‌است . مدرسه «منصوریه» شیراز بوسیله « غیاث‌الدین منصور» ایجاد گردید و بزرگترین‌اطبای سنتی‌ازقبیل «قطب‌الدین شیرازی» را تعلیم داده است. «حکیم واسطی» افزود : ما آنچه در زمینه طب سنتی آموخته‌ایم ،از دانشمندان ایران‌وبخصوص شیراز بوده است. شماچرا از پرتو چراغی که خود روشنکران بوده‌ایداستفاده نمی کنید ؟

وی اضافه کرد پیشنهاد من به این کنگره ایست‌که یک دانشکده طب سنتی در شیراز ایجاد گرددو در کلیه دانشگاه‌ها نیز درسی طب سنتی ایجاد شود .«حکیم واسطی» گفت : هم اکنون در پاکستان ۸ دانشکده‌و در هندوستان ۲۰ دانشکده‌طب سنتی وجود دارد که اغلب کتبی که در این دانشکده‌ها تدریس میشود متعلق به ایران و بخصوص‌به طبای طب سنتی ایران میباشد .

ابونراب نعیمی ازدانشگاه اصفهان،به خبرنگاراطلاعات در شیرازگفت‌من دوپیشنهاد به کنگره دادم، اول‌پژوهش دوم آموزش طب سنتی . پیشنهاد میکنم مرکزی بنام مرکز بزرگ تحقیقات طب سنتی در ایران ایجادشود وتجاربو باورهاوشایعه‌ی که در بین توده مردم ایران مخصوصا بین شهرک هاو

بقیه در صفحه دوم

مدیرعامل سازمان منطقه‌ای بهداری و بهزیستی اصفهان :

در کار و خدمات پزشکی باید «پول گرائی» از بین برود

★ ۵ پزشک و ۲ داروخانه‌دار اصفهان که از دفترچه های تامین خدمات درمانی سوء استفاده می کردند ، تحت تعقیب قانونی قرار گرفتند.
★ ۲ بیمارستان ۴۰۰ تختخوابی درشهر اصفهان و ۲۰۰ خانه بهداری و بهزیستی در روستاهای استان اصفهان ایجاد می شود.

● دو نفر از مدیران داروخانه های اصفهان و ۵ نفر از پزشکان این شهر که از دفترچه‌های تامین خدمات درمانی سوء استفاده کرده‌اند تحت تعقیب قانونی قرار گرفته‌اند.

این مطلب را دکتر «عطاءالله امینی» مدیر عامل سازمان منطقه‌ای بهداری و بهزیستی استان اصفهان، طی یک مصاحبه مطبوعاتی با خبرنگاران جراید در اصفهان اعلام کرد.

مدیر عامل سازمان منطقه‌ای بهداری و بهزیستی نام پزشکان و داروخانه‌داران متخلف را فاش نکرد و در تشریح نوع سوءاستفاده پزشکان و داروخانه‌داران گفت: یک نفر پس از سرقت چندین دفترچه تامین خدمات درمانی، دفترچه‌ها را در اختیار پزشکان متخلف قرار داده و پزشکان نیز با نوشتن نسخه‌های گران قیمت و بازپس‌گرفتن داروهای گران‌بها مرتکب اعمال خلاف و سوء استفاده شده‌اند .البته در این میان داروخانه‌داری نیز که با اطلاع از جریان سوء استفاده با پزشکان متخلف مشارکت کرده‌اند شناخته شده و تحت تعقیب قانونی قرار گرفته‌اند.

توسعه خدمات درمانی

دکتر امینی در این مصاحبه، پس از فاش ساختن جریان سوء استفاده پزشکان و داروخانه‌داران متخلف اصفهان در مورد نحوه کار و خدمات درمانی و گسترش و توسعه این خدمات در سراسر استان اصفهان توضیح داد:

ـ در مدت کوتاهی که از تشکیل سازمان منطقه‌ای بهداری و بهزیستی در اصفهان می‌گذرد به بیشتر شهرستانها و نواحی استان سفر کرده‌ام و کیفیت خدمات درمانی، نیروی انسانی لازم و تجهیزات ضروری واحدهای درمانی را مورد بررسی قرار داده‌ام. در این دیدارها ترتیبی داده شد که بعضی از واحدهائی که فقط صبح‌ها بیمار می‌پذیرفتند صبح و عصر بیمار بپذیرند.

مدیر عامل سازمان منطقه‌ای بهداری و بهزیستی اصفهان سپس گفت: برای نخستین بار در کشور کلیه درمانگاهها و بیمارستانهای سازمان شاهنشاهی خدمات اجتماعی در استان اصفهان به سازمان منطقه‌ای بهداری و بهزیستی پیوستند و کلیه کارهای اجرائی و فنی و اداری آنها به بهداری و بهزیستی واگذار شد. بدین ترتیب با واگذاری ۱۷ درمانگاه و یک بیمارستان گشایش زیادی در کارهای درمانی و هماهنگی مطلوبی در زمینه ارائه خدمات درمانی گسترده بوجود آمد ضمنا همکاری سازمان منطقه‌ای بهداری و بهزیستی با دانشگاه و شیروخورشید سرخ آغاز شد و مقرر گردید از نیروی انسانی این دو دستگاه در کارهای آموزشی و درمانی استفاده کنیم.

درحال حاضر ترتیبی اتخاذ شده‌است که تبعیض بین کسانی که بیمه شده و کسانی که بیمه نشده‌اند از بین برود . بنابراین پزشکان باید همان دقت و باریک‌بینی را که در معاینه بیماران به‌اصطلاح آزاد و بیمه شده بکار می‌برند در مورد بیماران بیمه شده معمول دارند .

یك طرح جدید درمانی

مدیر عامل سازمان منطقه‌ای بهداری و بهزیستی استان اصفهان بااشاره بلزوم تشویق و ترغیب پزشکان جدی و علاقمند به‌ارائه خدمات بهتر گفت: ما کوشش داریم که جنبه‌های افراطی مادی ـ پول‌گرائی ـ را در کار پزشکی از بین ببریم. به همین جهت پزشکان علاقمند و پرتلاش را مورد تحسین و تشویق قرار خواهیم داد تا به صورت الگو و سرمشقی برای دیگر پزشکانی باشند که به جنبه‌های مالی و پولی کار خود بیشتر توجه دارند. ضمنا، کوشش می‌کنیم در واحدهای درمانی پزشکان از پستهای اداری معاف شوند تا از وجودشان برای پذیرش و درمان بیماران استفاده شود . علاوه‌براین در طرح «فی‌فورسرویس» ترتیبی داده شده است که بیماران که‌درآمد نیز بطور یکسان از خدمات پزشکان متخصص بهره‌مند شوند و هزینه درمان آنان را سازمان بهداری و بهزیستی تامین نماید.

مدیر عامل سازمان بهداری و بهزیستی اصفهان سپس درتوضیح بیشتر پیرامون این طرح گفت: طرح فی‌فورسرویس دارای جنبه‌های انسانی است ویکی از خصوصیات این طرح اینستکه به پزشکانی که در خارج از کشور به کار مشغولند امکان می‌دهد به‌ایران باز گردند وجذب شوند، زیرا ما باآنها فقط یک قرارداد ۲ ساله امضاء و مبادله خواهیم کرد وتمدید قرارداد را منوط به موافقت کامل آنها برای ادامه خدمت می‌دانیم بنابراین پزشکان این طرح پس از ۲ سال آزاد خواهند بودکه مطب باز کنند یادر بیمارستانی خاص به کار مشغول گردند. البته دراین میان گروهی‌از پزشکان نیزاضی به‌ادامه کار در طرح مزبور خواهند شد، همچنان که اکنون عده‌ای پزشک داوطلب به کار و ارائه خدمت در این طرح پرداخته‌اند.

۲۰۰ واحد درمانی

دکتر امینی سپس گفت: تا پایان برنامه ششم ۲۰۰ واحد خانه های بهداری و بهزیستی در روستاهائی که جمعیت آنها مورد بررسی قرار گرفته ونیاز ایجاد این واحدها در آنها محرز شده باشد ایجاد خواهد شد. در هریک ازاین خانه‌ها یک «بهروز» و یک «بهداشت‌یار» که دوره‌های ویژه را طی کرده باشند به کار خواهند پرداخت.

دکتر امینی آنگاه با اشاره به لزوم جلوگیری‌از کم‌کاری بعضی ازپزشکان ، گفت: بااجرای برنامه های خاصی که در پیش است.از کم‌کاری پزشکان جلوگیری به عمل خواهد آمد واین برنامه در همه گروههای وابسته‌به‌بهداری و بهزیستی اجرا خواهد شد . اعتقاد براینستکه پزشک باید برابر حقوقی که از دولت می‌گیرد بمردم خدمت کند. مدیر عامل بهداری و بهزیستی اصفهان در مورد عدم رسیدگی بعضی از واحدهای درمانی خصوصی به بیماران وگزاف بودن نرخ خدمات پزشکی ودرمانی دراین واحدها گفت: یک شب ازچند بیمارستان خصوصی در اصفهان دیدن کردم و چون وضع کلی ارائه خدمات درمانی دراین بیمارستان ها بااستاندارد های بیمارستانی تطبیق نداشت به‌این بیمارستانها برای تغییر رویه اخطار کردم و باتعیین مهلت مشخصی از مسئولان آنها خواستم که‌کار خودرا با استاندارد های بیمارستانی تطبیق دهند . اگر این‌بیمارستان های خصوصی نتوانند یانخواهند خود را با استاندارد های یاد شده هماهنگ کنند بدون کمترین چشم پوشی درمورد جلوگیری‌از کار آنها اقدام خواهد شد .

رفع کمبودها

دکتر امینی سپس بنحوه کار بیمارستان های«خیریه»،«عشریه» و«حجنیه» اشاره کردو گفت: این واحدهای درمانی کیفیتی بسیار مطلوب دارند . هرگونه کمبود نیروی انسانی، تجهیزات وداروکه دراین واحدها وجود داشته باشد ازسوی بهداری وبهزیستی تامین خواهد شد. چون عامل ایجاد این واحدها خود مردم هستند آنها را تشویق می‌کنیم تاشعبه های مشابه این واحدها رانیز در شهرستان ها ایجاد کنند.

مدیر عامل سازمان منطقه‌ای بهداری و بهزیستی سپس به اقدامات لازم و اضطراری که در جهت تامین خدمات لازم برای مسافران نوروزی انجام گرفته اشاره کردو گفت: از کیفیت غذا و وضع بهداشتی هتل ها و رستورانهای‌شهر و بین راه بازرسی به‌عمل آمده و دستورات اکیدی برای تامین بهداشت و کیفیت بهداشتی و مطلوب غذاها صادر شده واین بازرسی ها بطور مرتب انجام خواهد گرفت. تلاش می‌شود که در ایام نوروز سالمترین غذا هادر دسترس مسافران شهر اصفهان قرار بگیرد. ضمنا ۳۷ گروه امداد پزشکی در بین راههای استان مستقرخواهند شد .

این‌گروه های پزشکی و درمانی تشکیل شده‌اند : یک پزشک، یک بهیار و یک نفر مسئول ارتباط بین این گروهها بوسیله بی‌سیم بامراکز درمانی و بیمارستان های شهر برقرار می‌شود .

لغو مرخصی‌ها

دکتر امینی سپس گفت: کلیه مرخصی های کادر درمانی واحد های پزشکی اصفهان لغو شده ودر ایام نوروز به‌هیچکس مرخصی داده نمی‌شود و کشیک مداوم و شبانه روزی در واحد های درمانی برقرار خواهد بود .

ضمنا برای رفع کمبود تخت‌خالی‌دربیمارستانها ، از طریق کم کردن اتاقهای قسمت های اداری به‌تعداد تخت‌های بیمارستان ها اضافه کرده‌ایم. دراین میان بیمارستان «فروغی» که قبلا ساختمان آن به‌صورت ویرانه‌ای درآمده بود نوسازی شد و با ۲۰۰ تختخواب واختصاص دادن ۳ میلیون تومان برای خریدوسائل وتجهیزات مدرن جراحی قلب مورد استفاده قرار گرفت .بزرگترین عمل های جراحی قلب دراین بیمارستان انجام خواهد گرفت. ضمنا تاسیس یک بیمارستان منطقه‌ای نیز در شهر اصفهان پیش‌بینی شده است که این بیمارستان باظرفیت ۴۰۰ تختخواب درخدمت بیماران خواهد بود، همچنین دربرنامه ششم در نظراست یک بیمارستان مجهزنیز به ظرفیت ۴۰۰ تختخواب درکنار بیمارستان «فروغی ابری» احداث شود .

اصفهان ـ خبرنگار اطلاعات

دکتر عطاءالله امینی مدیرعامل سازمان منطقه‌ای بهداری و بهزیستی استان اصفهان در مصاحبه مطبوعاتی با خبرنگاران و نمایندگان رسانه‌های گروهی

گران شدن پیکان

بقیه از صفحه اول

شیراز ـ بویژه در ایام نوروز که نرخها قوس صعودی می پیماید ـ مطرح شد و یکی از اعضاءگفت در رستورانها چلوکبابیهای شیراز بابت دکور وحتی دوسه تاتصویری ، که صاحبان با کرامت (!) ـ رستوران‌به‌دیوار چسبانده‌اند، مشتری بیچاره مجبور است با نرخهائی گرانتر از حد معمول‌یک‌لقمه غذابخورد! بطور کلی معلوم نیست که مسئولان رستورانها و چلوکبابی ها صورتحسابهای خود رابرچه معیار و اساسی تنظیم می‌کنندو جلوی‌مشتری می‌گذارند . تا گفته نیز نباید گذارد که کیفیت و کمیت غذاهای‌رستورانها وچلوکبابی های شیراز درحد مطلوب نیست و می‌المثل در بعضی از رستورانها ، توی سالاد «مخصوص» به جای سیب زمینی«شلغم» می ریزند و با قید قسم ضمانت می‌کنند که «شلغم» همان «سیب زمینی» است ، فقط‌کمی رنگ و طعم و بویش تغییر کرده !!

شیراز ـ خبرنگار اطلاعات

کوتاه ...

احداث بیمارستان

کارخانه قند ورامین : با خودیاری مردم ورامین وکمک جمعیت شیروخورشیدسرخ به‌زودی‌یک‌بیمارستان ۳۰۰تختخوابی در این شهرستان احداث می‌شود .

نخستین کلنگ شروع عملیات ساختمانی این بیمارستان در زمینی به مساحت ۳۰هزار متر مربع که از سوی ۳ نفر از مردان نیکوکارورامین‌واگذارشده ، طی مراسمی با حضور دکتر خطیبی مدیر عامل جمعیت شیروخورشید سرخ ایران و نماینده مردم ورامین در مجلس شورای ملی برزمین زده شد .

مسائل آموزشی

رامهرمز : جلسه انجمن همکاری خانه و مدرسه ، مدرسه راهنمائی امیرکبیر رامهرمز با شرکت رئیس این‌مدرسه و ۸ نفر از اولیاء دانش آموزان تشکیل شد در این جلسه پیرامون مسائل آموزشی بحث و تبادل‌نظر به عمل آمد .

منصوب شد

یاسوج : مهندس « ناصر آل‌ابراهیم»به سمت ریاست اداره‌کل مستقل بازرگانی کهکیلویه وبویر احمد منصوب و به کار مشغول شد . وی پیش از عهده‌دار شدن این سمت مسئولیت برنامه‌ریزی سازمان عمران و نیز سرپرستی اداره نظارت و ارزشیابی استان را به عهده داشت .

جنبش نیکوکاری

یاسوج : مهندس « رضامرادی» که به سمت ریاست کمیته جنبش ملی نیکوکاری استان تعیین شده است ، در یک گفتگوی کوتاه با خبرنگار اطلاعات دریاسوج گفت : تاکنون ۱۸۴ نفراز نیکوکاران استان با واگذاری زمین برای ایجاد خانه های‌فرهنگ روستائی ، مهد کودک ، درمانگاه ، دبیرستان،مدرسه راهنمائی، مسجد ، غسالخانه و استادیوم ورزشی به جنبش ملی نیکوکاری پیوسته‌اند . ضمنا از محل اعتبار اهدائی وابستگان این جنبس عملیات ساختمانی یک خانه فرهنگ روستائی در «تل‌خسرو» به پایان رسیده است .

مشارکت مردم

یاسوج : برای جلب مشارکت و همکاری بیشتر و نیزچگونگی ارتباط نمایندگان انجمن های ملی با حزب رستاخیز ملت ایران در استان کهکیلویه و بویر احمد جلسه‌ای‌باشرکت جلیل حمدان مسئول حزب رستاخیز ملت ایران دراین استان‌فرماندارکهکیلویه و اعضای کانون های حزبی و انجمن های ملی کهکیلویه تشکیل شد در این جلسه که در « دهدشت» تشکیل شد پیرامون لزوم همکاری و مشارکت عمومی مردم برای اجرای برنامه های حزب مذاکراتی به عمل آمد .

گشایش خانه پیشاهنگی

اوز فارس : خانه پیشاهنگی اوزفارس طی مراسمی که‌با حضور دکتر حسین بنائی رئیس سازمان ملی پیشاهنگی ایران ، معاون وزارت آموزش و پرورش و مسئولان پیشاهنگی استان فارس گشایش یافت و مورد بهره‌برداری قرار گرفت .

اعزام سپاهی بهداشت

اصفهان ـ بدنبال مسافرت آقای زاد استاندار اصفهان به شهرستان‌شهرضاو بررسی نیاز های‌مردم این شهر منجمله‌پزشک پرستار وسپاهی بهداشت، از طرف سازمان منطقه‌ای‌بهداری‌و بهزیستی استان اصفهان دونفر سپاهی بهداشت دختر جهت پیگیری برنامه های بهداشت وتنظیم خانواده وبهداشت مادرو کودک به‌شهرضا اعزام شدند.

بازدید

● ۱۵۰ نفر از دانشجویان سراسر کشور ویکصد نفر از دانش آموزان مدارس راهنمائی تحصیلی خوانسار و نیز یکصد نفر از هنرجویان دختر وپسر هنرستان منطقه‌ای‌بردیس کرمان ازتاسیسات مختلف ذوب‌آهن آریامهر دیدن کردند.

گلباران پیکره

● ۳۰۰ نفر از کارگران ورزشکار کشور که بمنظور برگزاری هشتمین دوره مسابقات قهرمانی کارگران به اصفهان آمده بودند بمنظور سپاس از رهبری‌های شاهنشاه آریامهرو گرامیداشت ۵۰ سال شاهنشاهی پهلوی پیکره شاهنشاه‌آریامهر رادرمیدان محمد رضاشاه اصفهان گلباران کردند.

انبار مواد غذائی و داروئی

● قرار داد ساختمان انبار مواد غذایی وداروئی‌اداره کل بهداری وبهزیستی استان اصفهان بین اداره کل مسکن وشهرسازی وپیمانکار امضاء ومبادله‌شد ساختمان مذکور ۴۸۰ متر مربع زیر بنا دارد و هزینه آن ۳۸۹۹۵۰۰ ریال است که‌از محل اعتبارات اداره کل بهداری و بهزیستی تامین خواهدشد.

دردانشگاهها

بقیه از صفحه اول

روستائیان درباره طب سنتی و درمان سنتی وجود دارد جمع آوری شود ، سپس مبنای آن ها را کشف‌کنند ودرصورتی که برمبنای‌صحیح و تجارب مفیدی استوار باشد ، این موارد از جنبه‌های‌علمی دردانشکده های پزشکی و داروسازی مورد تحقیق قرار گیردوپس از مسلم شدن خواص‌داروها از نظر علم پزشکی از دانشکده های کشاورزی و باغبانی و غیره خواسته شود که که‌درتکثیر اینگونه گیاهان حتی‌تاحدی صادرات دارویی اقدام شود . وی در مورد آموزش طب‌سنتی پیشنهاد کردد کلیه‌دانشکده های پزشکی وداروسازی چند واحددرسی به‌آموزش طب سنتی اختصاص داده شود و به علاوه‌در تربیت کادر هیئت علمی جوان‌این رشته از هم اکنون کوشش و اقدام شود و از طریق رسانه های گروهی نوعی آموزش عمومی بنام طب خانوادگی از گیاهان مفید بومی ایران به مردم داده شود .

دکتر سلطانی دیگرشرکت کننده در این کنگره از دانشگاه تهران که درباره تاریخچه و روش درمان سرطان در طب سنتی ایران در این کنگره سخنرانی خواهد کرد ، گفت بطور کلی‌نظرات دانشمندان ایران در قرون اولیه‌هجری در مورد راه های‌تشخیص بیماری های سرطان‌را و اصول درمان آن ها همچنین نظریات و اصولی است که پس از چندین‌قرن دنیای پیشرفته علم پزشکی‌به آن ها دست یافته است و «ابن سینا» اولین حکیمی‌در دنیا بود که اهمیت معالجه فوری « تومور» سرطانی خوش‌خیم را تجویزنموده‌و « اخوتین‌حکیم بزرگ‌ایران میگوید که یا به « تومور» سرطانی دست نزنید و یا کلا آن را خارج سازید.این نشان می دهد که اطبای‌طب سنتی ایران تاچه پایه‌بیماری های سرطان شناخته بودند. دکتر سلطانی افزود :منبه این کنگره پیشنهاد میکنم که مرکزی بنام مرکز بزرگ‌طب سنتی در ایران ایجادشود وکلیه کتب‌سنتی جمع‌آوری وترجمه گردد و خواص گیاهان قدیمی بررسی شود وبه‌طب سنتی پایه های‌علمی و تحقیقی داده شود

نیازهای مهم کازرون

بقیه از صفحه اول

به‌کازرون اشتباها در شهر دیگری نصب شده است .

از اینها که بگذریم کازرون معروف به دیار همیشه سبز شده است اما متاسفانه در کازرون از فضای سبز هم خبری نیست !

بازهم خدا پدر شهرداری را بیامرزد که برای رفع این نقیصه حدود شش هزار درخت بین اهالی خیرات مبرات کرداما آیا با این درختها فضای سبز میشود ایجاد کرد ؟

واما از انجمن شهر هم مطلبی بگویم که مرتب شکایت این‌انجمن‌رابه‌انجمن شهرستان میبرند و اهالی خواسته‌های شهری خودرا بانمایندگان انجمن شهرستان درمیان می گذارند و معلوم نیست‌که انجمن شهر دراین میانه‌چه‌کاره است ؟

کازرون ـ خبرنگار اطلاعات

چندخبر از چندشهر

کار دوسره

شاهین‌شهر ـ مرکز بهداشت و درمان شاهین‌شهر از این پس دوسره بکار خود ادامه خواهد داد. این‌نخستین درمانگاه درسطح استان اصفهان است که بطور دوسره به‌نیازمندیهای درمانی مردم جواب می‌گوید.

لغو قرارداد

بندرگناوه ـ قراردادشهرداری وپیمانکاری‌گرگی‌پور بعلت مسامحه درعملیات‌ساختمانی‌شهرداری‌بندرگناوه ازسوی‌پیمانکار لغو گردید.

ادای سوگند

شیراز ـ یکصد نفر از اعضای شرکت های‌تعاونی‌روستائی جایدشت‌فیروز آباد که دوره سی‌وپنج روزه آموزش نیروی پایداری‌رابپایان رسانده بودند طی مراسمی ادای سوگندکردند

کلاس ماشین‌نویسی

بندرگناوه کلاس ماشین‌نویسی سازمان‌زنان بندرگناوه با شرکت ۱۷ نفر هنر آموز در مرکز رفاه خانواده‌شهرستان بندرگناوه افتتاح شد وآغاز بکارکرد.

تامین آب

زرین‌شهر ـ انجمن شهرزرین‌شهر به ریاست محمدقاسمی وباحضور شهردار این شهر تشکیل جلسه داد.

دراین جلسه از فقدان مرده‌شوی‌زن ومرد وآمبولانس انتقاد شد ولزوم ایجاد خانه پیشاهنگی تعیین ۲۰ ریال‌عوارض جهت هرانشعاب آب و تبدیل میدان مدخل شهر به‌فضای‌سبز یادآوری شد.

دراین‌جلسه همچنین‌پیشنهاد شد به‌سبب غیرقابل‌آشامیدن بودن آب زرین‌شهر آب‌آشامیدنی این‌شهراز ذوب‌آهن آریامهر تامین شود.

اگر ملتهای ...

بقیه از صفحه اول

آگاهی ملتهارادر مقام یکی از مهمترین منابع قدرت موردتوجه قرار دهیم.

آگاهی ملتها

معاون سازمان رادیو تلویزیون ملی ایران و سرپرست خبرگزاری پارس افزود: مردم غرب‌آسیا وخلیج فارس تجربه های تلخ وگرانبهای ۵۰۰ ساله دارند ومیدانند که هر باریک قدرت جهانی‌از این منطقه پافراکشیده است بلافاصله قدرت دیگر کوشش‌کرده‌که‌جانشین قدرت یاقدرتهای سابق بشود.ازدو جنگ جهانی تابه امروز خلیج فارس وغرب آسیا مورد تعرض یاتوجه تعرض آمیز قدرتهای جهان بوده‌است ودراین میان فقط آگاهی ملتهای منطقه‌می تواند آنها رانجات دهد و آینده مطمئنی را برای آنان تامین کند.

جعفریان درپایان سخنان خودگفت:

نبرد ظفاربرای‌ملتهای‌منطقه‌نبرد نجات و آزادی‌و جنگ برای تامین ودرکردن خطر های تهدید کننده زندگی و آزادی همه‌ملت های منطقه بود امنیت امروز خلیج فارس برتوی ازنبرددلیرانه سربازان ارتش شاهنشاهی درظفار است.

وصول عوارض

بقیه از صفحه اول

سلیمان مطرح شد .

این جلسه به ریاست « خسرو سیستانی » و باشرکت کلیه اعضاء تشکیل شد .

در آغاز جلسه « فاریابی » عضو انجمن وضع‌نامطلوب و نابسامان سفر با مینی‌بوسهائی را که در مسیر اهواز ـ مسجد سلیمان به حمل مسافر می‌پردازند مطرح کرد و گفت : گاه اتفاق می‌افتد که به علت بی‌حساب و کتاب بودن کار گاراژ های مسافربری‌ازهرمسافر مسیر اهواز ـ مسجدسلیمان به جای ۸۵ ریال ۵۰۰ ریال کرایه که بهتر است آن را « حق‌البوق » ! نامید ، گرفته می‌شود .

پیشنهاد می‌شود مسئولان ۳ گاراژ مسافربری مسجد سلیمان برای بررسی و حل مشکل و برطرف ساختن‌وضعیت نامطلوب مسافربری در مسیر اهواز ـ مسجد سلیمان به انجمن دعوت شوند .

سپس « بختیار تبار » عضو دیگر انجمن لزوم مرمت خیابان « نمره ۴۰ » به دبیرستان ۲۵ شهریور مسجد سلیمان را مطرح کرد و افزود : نمی‌دانم چرا هرخیابانی که در مسجد سلیمان ساخته می‌شود بدون « پیاده‌رو » است ؟! امیدواریم نسبت به ایجاد پیاده‌رو در خیابانهای بدون پیاده‌رو مسجد سلیمان از جمله خیابان «نمره۴۰» اقدام شود.

کارخانه تولید « گچ »

« احمد پور » عضو دیگر انجمن در مورد لزوم ایجاد یک کارخانه تولید گچ در مسجد سلیمان صحبت کرد و افزود: در صورت ایجاد یک کارخانه گچسازی در این شهر، علاوه برتامین نیاز های شهر وحومه ، مقدار زیادی از گچ تولید شده نیز به نقاط اطراف صادر خواهد شد که این‌خود می‌تواند درآمدی قابل توجه برای شهرستان مسجد سلیمان تامین کند .

آنگاه « تقی‌پور » عضو دیگر انجمن گفت : کارمندان اداره آمار و ثبت احوال مسجد سلیمان می‌گویند : سالها پیش برای احداث ساختمان اداره آمار و ثبت احوال‌مسجد سلیمان و ساختن خانه های سازمانی جهت سکونت‌کارمندان این اداره زمینی در محلی مناسب وبامساحتی کافی ازشرکت نفت گرفته شد ، اما هنوز پس از گذشت سالها نسبت به احداث ساختمان اداره آمار و ثبت احوال و ساختن واحد های مسکونی برای کارمندان این اداره اقدم نشده‌است . این کارمندان از مقامات مسئول درخواست دارند که در زمین مذکور نسبت به احداث ساختمان اداره آمار و ثبت‌احوال و واحد های مسکونی کارمندی اقدام شود .

مخالفت با وصول عوارض

در این جلسه همچنین پیشنهاد شد که از فروش‌هردستگاه های داخل کشور ۱۰۰ ریال و خارج از کشور ۵۰۰ ریال اتومبیل پیکان ۵۰۰ ریال ، فروش بلیت هواپیما به مقصد و از معادن شن ، سنگ ، ماسه و گچ در مسجد سلیمان عوارضی برای کمک به اجرای برنامه های عمرانی در این شهرستان وصول شود .

« اسماعیل شهنیانی » عضو انجمن شدیدا بااخذعوارض از بلیت هواپیما مخالفت کرد و گفت : اخذ این‌گونه‌عوارض نوعی اجحاف به مردم است .

سپس « رشیدی » عضو دیگر انجمن گفت : به اتفاق آقای اسحاقی نماینده مردم مسجد سلیمان در مجلس شورای ملی به دیدار روستا های مسجد سلیمان رفتیم . در این‌بازدید با ۴ نفر بیمار مبتلابه‌نوعی بیماری واگردار خطرناک‌مواجه شدیم که امکان معالجه آنها در روستاها وجود نداشت . چه خوب است که مقامات مسئول در اداره بهداری و بهزیستی نسبت به انتقال این ۴ نفر بیمار به بیمارستانهای مجهز اقدام کنند تا از سرایت بیماری به دیگران جلوگیری به عمل آید .

در خاتمه این جلسه لزوم احداث فلکه « نمره یک » تاکید شد .

مسجد سلیمان ـ خبرنگار اطلاعات

در «اروندکنار» :

۵ تن از روسای خانه‌های انصاف نشان درجه ۳ عدالت گرفتند

اروندکنار: به‌فرمان‌شاهنشاه‌آریامهر واستدعای‌وزیر دادگستری ۵تن از روسای خانه های انصاف بخش «اروندکنار» وحومه آبادان به دریافت نشان درجه ۳ عدالت نایل شدند.

نشانهای درجه ۳ عدالت طی‌مراسمی که در سالن‌شهرداری اروندکنار برپاشدتوسط«شیزوانی»رئیس دادگاه بخش‌آبادان به۵ نفر روسای خانه های انصاف اروندکنار وحومه آبادان اهداءگردید.

۵تن روسای خانه های انصاف که‌به دریافت نشان درجه ۳ عدالت نایل شدندعبارتند از: «ناصرسلطانی»، «محمدحیدربیک» «ماندنی بهبانی» ، «حمیدشهیبزادگان» و «عبدالزهراقیم» .

دیدار دختران دانشسرای مقدماتی شیراز از اداره خاك شناسی و حاصلخیزی خاك

شیراز : ۲۴۰ نفر از دانش آموزان دانشسرای مقدماتی دخترانه شیراز طی دو روز ، در سه نوبت ازپیشرفتهای‌اداره خاک شناسی و حاصلخیزی خاک فارس بازدید کردند .

در این بازدیدها دانش آموزان دانشسرای مقدماتی با چگونگی کار قسمت های مختلف و امور آزمایشگاهی خاک‌و سایر فعالیتهای اداره مذکور و فعالیتهای انجام شده در زمینه جلوگیری از فرسایش خاک آشنا شدند .

وام فوری

ارسنجان ـ به عاملین و کارگران کارگاه های قالی‌بافی ارسنجان از طرف بانک کشاورزی مرودشت وام فوری داده شد .

پارك و فضای سبز

همایونشهر ـ متجاوز از یکصد هزار مترمربع از زمین های شمال شهر همایونشهر که در جوار دانشگاه صنعتی آریامهر واقع است به پارک و فضای سبز اختصاص یافت.

خرید سهام

شهرک ـ اعضای شرکت تعاونی روستائی شهرک بتوسط سازمان تعاون ۵۶۰ سهم از سهام کارخانه شرکت الکتریک استورج باطری ایران را خریداری کردند .

افتتاح کتابخانه

دیر ـ دومین کتابخانه عمومی دیر تحت عنوان‌کتابخانه هدایت گشایش یافت . در این کتابخانه در حال حاضر ۷۰۰ جلد کتاب وجود دارد که اکثرا مذهبی است .

کتابخانه عمومی

اردکان ـ قرارداد ساختمان کتابخانه عمومی اردکان با زیربنای ۵۰۰ متر بین پیمانکار و اداره کل فرهنگ و هنر یزد امضاء و مبادله شد .

درختکاری

اوز فارس ـ توسط شهرداری اوز فارس حاشیه‌خیابان های این شهر درختکاری شد .

بزرگترین ـ بی نظیر ترین و زیباترین
مجموعه تفریحی
بزودی دراهواز افتتاح میشود
کلوب کیان پارس ـ اهواز
که باصرف میلیون ها ریال هزینه‌وبادکوراسیون مدرن وبامعماری فوق‌العاده ساخته شده در نوع خود درایران بی‌نظیراست .
کلوب کیان پارس
مجهز به رستوران ـ دیسکوتیك ـ سینما ـ تریا ـ حمام سونا ـ آرایشگاه مردانه و زنانه و وسایل تفریحی مخصوص نوجوانان و جوانان می باشد .
درکلوب کیان پارس
سالن های مدرنی اختصاص به برگزاری جشن های تولد ـ نامزدی ـ عروسی و میهمانی‌خصوصی دارد
تاریخ افتتاح ـ اواخر اسفندماه
اهواز ـ کیان پارس ـ
نرسیده به پل سوم

آگهی احضار

بدینوسیله به آقای محمد علی فرزند غلامعلی شهرت امانی گوزلکی که بموجب کیفرخواست صادره از دادسرای شهرستان آبادان باتهام عبور غیر مجاز از مرز بشرح پرونده کلاسه ۳۵ـ۱ر۹۷۶ جنحه آبادان تحت پیگرد قرار گرفته‌ومحل‌اقامتش معلوم نیست طبق ماده ۱۰۰ قانون آئین دادرسی مدنی اخطار می شود تاظرف سه ماه از تاریخ نشر آخرین آگهی در شعبه اول دادگاه شهرستان آبادان (قائم مقام دادگاه جنحه) حاضر شده هرنوع دفاعی دارد بنمایندوالادادگاه غیابا رسیدگی و حکم مقتضی صادر خواهد نمود هرگاه بعدا ابلاغی بوسیله جراید لازم شود فقط یکنوبت در روزنامه درج و مدت آن ده روز خواهد بود.

مدیر دفتر دادگستری شهرستان آبادان ـ ناظمی

اصفهان : داروخانه و دراك استور
بافروش عالی و در سطح ممتاز بواسطه مسافرت واگذار می شود ، بین ساعت ۸صبح تا ۴بعداز ظهربا تلفن ۵۳۴۳۱ تماس حاصل فرمائید .

پیشگاه مبارك شاهنشاه آریامهر
کارکنان کودکستان آریامهر شاهین شهراصفهان مراتب حق‌شناسی‌و سپاس‌خود راازعنایات وتوجهات ملوکانه نسبت به فرهنگیان معروض می دارند .
فرنگیس آخوندان

پیشگاه مبارك شاهنشاه آریامهر
بپاس صدور اوامر ملوکانه در مورد اعطاء پاداش وترفیعات وعنایات خاصی که آن شهریار دانش‌پرور نسبت به رفاه فرهنگیان مبذول میفرمائید مراتب حق‌شناسی خود را اعلام میدارند :
رئیس ـ دبیران وکارکنان دانشسرایمقدماتی دختران نجف‌آباد

نیازمندیهای اطلاعات

برای دادن آگهی تلفنی باشماره‌های ذیل تماس حاصل فرمائید

تلفنهای: ۳۰۳۷۰۲-۳۱۱۲۱۹-۳۱۱۲۲۵-۳۱۱۲۲۴

گروه فرهنگی

هدف

برای کلاسهای ذیل عصر ها ثبت نام‌میکند.

۱ـ آزمون همگانی برای آمادگی دانشگاه و مدارس عالی
۲ـ تك‌درس ششم طبیعی و ریاضی
۳ـ تك درس کلاسهای نظری و راهنمائی

شروع کلاسها ۱۷ فروردین

دبیرستان شماره۱هدف‌خیابان امیریه‌البرزتلفن ۶۴۷۹۷۶
دبیرستان شماره ۳ خیابان ژاله کوچه فلاح ۳۶۱۰۸۰
دبیرستان شماره ٤ هدف خیابان شاه جنب فروشگاه بزرك ۶۴۷۸۵۲

آگهی استخدام

تعدادی تکنیسین با تجربه در کارهای داخلی ساختمانی مورد احتیاج است . آشنایان به زبان انگلیسی مقدمند .
تلفن ۸۵۴۴۵۱

آگهی استخدام

یك شرکت تولیدی برای کار در دفتر مرکزی خود در تهران بهمکاری‌اشخاص زیرنیازمنداست
۱ـ متصدی دفتر
۲ـ حسابدار
۳ـ بایگان
٤ـ منشی و ماشین‌نویس فارسی
داوطلبان به دفتر مرکزی شرکت در خیابان پهلوی بالاتر ازمیدان ولیعهدجنب‌سینماآتلانتیك کوچه خورشید پلاك ۲۳و ۲۵ از ۸ صبح تا ٤ بعد ازظهر مراجعه نمایند .

موردنیازشرکت جی.تی.ای‌ایران درسیرجان‌یاحوالی

زمینی بمساحت تقریبی ۷۰۰ متر مربع با آب و برق جهت اجاره مورد نیاز است .
با تهران تلفن ۶۵۹۳۰۹ و ۶۵۹۱۹۱ دائره خرید تماس بگیرند .

آگهی استخدام‌فوری

شرکت مهندسی و نوسازی ایران ـمونیر جهت کارگاه خود در انگوران ـ زنجان بافراد زیرنیازمند است !
کارگر جوشکار وآهن‌کار ۲ نفر
کارگر برق وکابل‌کش ۳ نفر
خیابان تخت‌طاوس شماره ۱۲۱ تلفن ۱۸ الی۸۵۹۰۱۱

استخدام‌موتورچی ورانندهٔ‌تراکتور

موسسه بزرك کشاورزی واقع در جاده شاهدشت کرج احتیاج به راننده تراکتور ویك نفر موتورچی با تجربه روی موتورهای دیزل نیازمند است علاقمندان با تلفن ۶ـ۸۹۷۹۰۵ تماس حاصل نمایند .

تکنیسین برقکار مورد نیاز کارگاه اهواز میباشد. داوطلبین از ساعت ۳ تا ۵ بشرکت بوسار مراجعه فرمایند. آدرس شاهرضا خیابان بهار شماره ۵۹

استخدام در شرکت بوتان

۱ـ یك‌نفر دیپلمه ریاضی با سه سال سابقه کار در حسابداری وآشنائی به‌امر دریافت و پرداخت .
۲ـ سه نفر دیپلمه با حدود یك‌سال سابقه کار در حسابداری و یا بودجه تمام وقت .
فرح شمالی (بالاتر از عباس‌آباد) ـ کوی پیروزفر ـ شماره ۷۰ تلفن ۷ـ۸۵۸۰۷۳کارگزینی

تکنیسین‌علوم آزمایشگاهی‌پزشکی

بصورت تمام‌وقت درتهران وچندروزمسافرت درماه به برخی از مراکز استان ها برای معرفی فرآورده‌های‌آزمایشگاهی بهمکاری‌دعوت‌مینماید. متمنی است با ذکر مشخصات وشماره تلفن‌با صندوق پستی ۳۳ تهران مکاتبه و یا با تلفن ۶۴۸۳۶۳ تماس حاصل فرمائید .

مجتمع کشت و صنعت درفشان

بیك نفر دوشیزه یا بانوی لیسانسیه‌زبان یا منشی‌گری مسلط به زبان انگلیسی و ماشین ـ نویسی فارسی ولاتین نیازفوری دارد .
از متقاضیان خواهشمند است به دفتر مجتمع واقع در خیابان ونك شماره ۵۶ بین ساعت۹ تا۱۲ صبح‌مراجعه‌کنند.

یك‌شرکت‌بین‌المللی

به‌خدمت افرادزیر نیازمند است
۱ـ تلفنچی مسلط به‌زبان انگلیسی محل‌کارتهران
۲ـ راننده ۲نفر جهت کار در تهران
۳ـ آشپز فرنگی‌پز جهت کار در جنوب
از متقاضیان خواهشمند است به آدرس این شرکت واقع در جاده قدیم شمیران روبروی بی سیم پهلوی شماره ۹۵٤ طبقه پنجم مراجعه فرمایند تلفن ۲۳۹۰۳٤

فروشنده

شرکت ایران‌فان‌استخدام مینماید چندنفرفروشنده‌بامشخصات‌زیر:
۱ـ داشتن اطلاعات‌فنی‌حدوددیپ‌م هنرستان .
۲ـ سابقه فروش حدود ۵ سال
۳ـ سن حدود ۳۰الی ٤۵ سال
٤ـ جهت تمام وقت
شاهرضا ـ اول روزولت شماره ۵۳ طبقه چهارم تلفن ۸۳۲۶۶۷

آگهی استخدام

کارمند لوازم یدکی باآشنائی کامل به‌شماره فنی قطعات مرسدس‌بنز خاوروزبان آلمانی‌استخدام‌میشود
داوطلبان به‌آدرس زیر مکاتبه نمایند :
تهران جاده قدیم کرج کیلومتر ۷ از میدان شهیاد تعمیرگاه بزرك‌کامیون تهران‌تلفن۹۵٤۰۷۶

شرکت کامپیوترالبرز

استخدام میکند

پانچیست : باحداقل یکسال سابقه‌کار .
ازافراد حائزشرایط خواهشمنداست‌باتلفنهای ۷ـ۶۶۹۷۷۵ و ۶۶۹۵۲۵ داخلی ۲۹۶ یا ۲۹۷ تماس حاصل فرمایند .

آگهی استخدام

کانون کار آموزی استان اصفهان یکنفر مهندس که در رشته های مکانیک ، اتومکانیک برق والکترونیک تخصص داشته باشد استخدام مینماید. واجدین شرایط میتوانند همه روزه بجز ایام تعطیل از ساعت۸صبح الی ۱۳ همانروز جهت کسب اطلاع بیشتر بکارگزینی کانون واقع در (۱۸) کیلو متری جاده اصفهان نجف‌آباد (گلشهر) مراجعه نمایند.
سازمان‌منطقه‌ای بهداری‌و بهزیستی‌استان‌اصفهان

IRANTANKER

آگهی استخدام

شرکت حمل و نقل ایران تانکر جهت کار در ترانسپورت‌خودواقع درکیلومتر ۷ جاده قدیم کرج بعد از کارخانه شیر پاستوریزه افراد زیررا باشرایطعالی بهمکاری‌دعوت مینماید .
۱ـ کارمند فنی‌آشنابامورد‌فتری تعمیرگاه
۲ـ مکانیك بنز
۳ـ مکانیك ماك
٤ـ سرویسکار
۵ـ باطری ساز
۶ـ آهنگر
۷ـ کارگر ساده
علاقمندان میتوانند جهت آگاهی بیشتر و کسب اطلاعات لازم همه روزه از ساعت ۹ الی ٤ بعد ازظهر به‌کارگزینی شرکت به آدرس بالا مراجعه نمایند .

استخدام دبیرستان‌رازی

بیك راننده و همچنین به‌کسی‌که کمی‌آشنائی به زبان فرانسه داشته باشد نیازمند است تلفن ٤۵ تا ۶۸۲۵٤۳

استخدام کارگر

به‌عده‌ای کارگر جهت کاردریکی از رستوران های معروف تهران نیازمندیم .
لطفا به تلفن ۲۲۲۲۳۳ مراجعه فرمائید

استخدام‌مهندس مکانیک

مهندس مکانیك باسابقه جهت نظارت نصب ماشین آلات کارخانجات شیر اصفهان مورد نیاز است تلفن ۸۵۶۲۳۲ ـ ۸۵٤۲۷۲

استخدام‌راننده

کارخانجات صنعتی‌ایران‌ناسیونال
بتعدادی راننده پایه دوشخصی که آشنائی‌به زبان انگلیسی داشته باشند نیازمند است . از واجدین شرایط خواهشمند است از شنبه تاپایان روز چهارشنبه باداره استخدام واقع در کیلومتر ۱۸ جاده مخصوص کرج مراجعه نمایند .

استخدام در تهران

۱ـ مدیر فروش بانجربه و ۳ سال سابقه‌کار وحداکثر٤۰ سال سن
۲ـ خانم فروشنده دیپلمه ۳ نفر
۳ـ مونتاژکار برای کارچوبی ۱۰ نفر
٤ـ سرپرست کارگاه نجاری باسابقه‌کارو آشنا به زبان آلمانی یا انگلیسی ۱ نفر
۵ـ تکنیسین‌برق‌ماشین‌آلات صنعتی آشنا به تعمیرات با سابقه کار ۱ نفر
۶ـ راننده‌برای‌وانت‌بزرك۳نفر
واجدین شرایط از حقوق ومزایای فوق‌العاده بهرممند خواهند شد خواهشمند است تقاضای خود را ضمن تشریح سابقه کارو تحصیلات با ذکر آدرس و تلفن به نشانی تهران صندوق‌پستی ۱۳۸٤ـ ۱۲ ارسال فرمایند .

مورد توجه عموم علاقمندان به تحصیل زبان انگلیسی‌درکشور انگلستان

برای دوره های کوتاه و طویل‌المدت
۶٤٤٤۵۳ـ دفترمنصوری‌ـنشاط

شرکت‌ولتاژسهامی‌خاص

یك نفر دوشیزه یا بانو مسلطبه ماشین‌نویسی‌فارسی و لاتین با حقوق مکفی استخدام مینماید .
بلوار الیزابت شماره ۳۶ طبقه چهارم تلفن ۸۹۶۵۷۰ و ۸۹۹۹۲۵

علاوه‌برحج‌عمره

این گروه قول میدهد که مانند سنوات قبل مشتاقان را از معنویات زیارت شام‌بهره‌مندسازد
حاج محمدعلی بسطامی
تلفن ۹۶۲۹۶۲

طرح‌و نقشه‌ومحاسبات‌وساختمان

مهندسان مشاور خارجی در ایران آماده پذیرفتن طرح‌های ساختمانی‌ـ شهرک ـ آسمان خراش و آپارتمان میباشد با آقای‌گیل تلفن ۸۳۱۸۵۵ تماس حاصل نمائید.

نشانی جدید

از تاریخ چهاردهم اسفند ماه ۲۵۳۵ ادارات مرکزی شرکت بازرگانی بلبرینگ ایران و شرکت بلبرینگ ایران به محل جدید خود واقع در خیابان آیزنهاور نرسیده به دانشگاه صنعتی آریامهر نبش خیابان نورگستر انتقال یافته است .
تلفن ۱۵ـ۹۷۵۰۱۱
صندوق پستی شرکت بازرگانی بلبرینگ ایران ۱٤۶۸۳ر۱٤
صندوق پستی شرکت بلبرینگ ایران ۳۳۵۱

پروفیل‌وآهن‌اسقاط

مقداری آهن‌و پروفیل و ماشین‌آلات‌ساختمانی اسقاط بفروش‌میرسد محل‌بازدید خیابان۳۰متری چهارراه لشگر کارگاه شرکت ماهساز

حج عمره نوروزی

مکه معظمه ـ مدینه منوره ـ شام
بسرپرستی حاج شیخ‌ابوالقاسم مهاجری‌مدت ۲۲ روز تلفنهای ۳۵۳۵۲۸ ـ ۳۶۶۰۳۱

شرکت‌کابلسازی ایکوایران (سهامی عام)

بدو نفر راننده (راننده عادی ـ راننده لیفت‌تراك) با شرایط زیر نیازمند است :
۱ـ دارا بودن کواهینامه پایه ۲ رانندگی
۲ـ سواد خواندن و نوشتن
۳ـ تجربه کافی در رانندگی (حداقل سه‌سال)
٤ـ دارا بودن برك پایان خدمت سربازی یا معافیت قانونی
۵ـ گواهی حسن انجام کار
حق‌تقدم با اشخاصی‌است که سابقه رانندگی لیفت‌تراك داشته باشند .
داوطلبان‌به محل کارخانه ایکوواقع درکیلومتر ۲۲ جاده مخصوص‌کرج ۳۰۰متر بالاتراز ایستگاه چیت‌گر مراجعه فرمایند .

آگهی‌استخدام

شرکت فلورتیسن جوئیت‌ونچر جهت‌کار در پالایشگاه اصفهان به افراد زیر نیازمند است
۱ـلوله‌کش
۲ـجوشکار
۳ـسازنده‌دیك‌بخار
۴ـآهنکار
۵ـبرقکار
۶ـکارآموزلوله‌کش
ازمتقاضیان خواهشمند‌است به ۱۹کیلومتری تهران از اصفهان شرکت فلورتیسن جونیت ونچر مراجعه نمایند .

شرکت‌سهامی‌نوسازی وعمران‌تهران

تعدادی شیشه‌پاك‌کن و نظافتچی راباشرایط‌ذیل استخدام مینماید:
۱ـ حداقل تحصیلات ششم ابتدائی
۲ـ دارا بودن برك خاتمه خدمت یامعافی دائم
از متقاضیان واجد شرایط و علاقمندبهمکاری دعوت میشود روزهای شنبه تا چهارشنبه‌هرهفته باستثناء ایام تعطیل از ساعت دو الی چهاربعداز ظهر به‌اداره کارگزینی‌واقع درخیابان‌تخت‌جمشید خیابان‌ملك‌الشعرای بهارشماره ۱۵مراجعه‌نمایند

حج‌عمره‌وزیارت‌شام

در معیت خطیب شهیر آقای
حاج سید عبدالرسول حجازی
تلفن ۹۵٤۶۶۲ مدیر گروه
حاج علی بسطامی

مورد توجه

لیسانسیه های رشته های مختلف با حداقل سه سال تجربه کار:
شما می توانید با حفظ موقعیت شغلی‌خویش فوق‌لیسانس خودرادررشته علوم مدیریت در مدت ۱۶ هفته (۲تابستان) ازیکی از معتبرترین دانشگاه های آمریکا دریافت نمائید.
۶٤٤٤۵۳ـ دفترمنصوری‌ـنشاط

استخدام

یك‌ویك

شرکت سهامی دشت مرغاب جهت تکمیل کار در سفارشات خارجی خود بیك نفر مرد با مشخصات زیر احتیاج دارد .
۱ـ لیسانس دررشته های زبان انگلیسی یا بازرگانی
۲ـ دارابودن سابقه‌کار موثر دررشته سفارشات خارجی
۳ـ سن بین ۲۵ تا ۳۵ سال
٤ـ دارا بودن برك پایان خدمت وظیفه یا کارت معافیت دائم ازخدمت
واجدین شرایط میتوانند همه روزه غیراز ایام‌تعطیل (پنجشنبه، جمعه)به‌امور اداری‌شرکت واقع در خیابان‌کاخ بین چهارراه بزرگمهرومیدان کاخ شماره ۱۰٤ مراجعه نمایند .

شرکت‌صنایع هواپیمائی‌ایران

افراد واجد تخصصهای ذیل را بهمکاری دعوت مینماید

ردیف	عنوان شغلی	تحصیلات	سابقه کار	سایر شرائط
۱	ناظر برامور قراردادها	لیسانس حسابداری لیسانس بازرگانی یااقتصاد	٤ سال	مسلط بزبان انگلیسی
۲	کارشناس در امور تغذیه	لیسانس در رشته مربوطه	۲ سال	آشنائی بزبان انگلیسی
۳	سکرتر	دیپلم متوسطه	۳ سال	مسلط بزبان‌انگلیسی مسلط به‌تایپ‌فارسی و لاتین

از واجدین شرائط که در سازمان‌های دولتی و سازمانهای وابسته شاغل نبوده‌دعوت میشود با در دست‌داشتن اصل مدرك تحصیلی و یك‌برك‌فتوکپی از آن بانضمام یك قطعه عکس به کارگزینی شرکت واقع درخیابان پهلوی، جنوب پارك ساعی شماره ۱۰۹۱ مراجعه نمایند .

نیازمندیهای اطلاعات

برای دادن آگهی تلفنی باشماره‌های ذیل تماس حاصل فرمائید
تلفنهای: ۳۱۱۲۲۷-۳۱۲۴۱۳

مای بوی شورت

بهداشتی وبدون حساسیت ـ دکمه دار

طریقه استفاده: مای بوی شورت را با صابون و آب نیم گرم شسته و در مرتبه آب بکشید و سپس در هوای آزاد و بگذارید که خوب خشک شده و بعد از آن استفاده نمائید.

شرکت زرین خشت

بهترین کوره‌های حفرش و سفالی و فشاری در هر نقطه ایران باشد با کادر مجهز خود با قیمت مناسب و کمترین مدت ساخته و تحویل میدهد.

فرح شمالی کمی بالاتر از میدان پالیزی ساختمان شماره ۱۵ تلفن ۲۳۵۷۳۳ ـ ۲۳۹۱۴۴

گاراژ پلاستیکی

ساخت آلمان
بهر اندازه و فرم با سیستم گابوفیکس
gaboflx
و مزایای استثنائی
نماینده انحصاری شرکت اپکونیت روزولت نبش ثریا شماره ۱۷۴
تلفن: ۸۳۸۱۰۲ و ۱۶-۸۳۴۳۱۵

خانه های پیش ساخته **هارتل**
نماینده انحصاری: **شرکت بوئر**
بولوار الیزابت ـ کاخ شمالی ـ شماره ۷۸
تلفن ۶۵۴۹۱۱

آگهی استخدام

سازمان صنایع نظامی جهت تکمیل کادر بیمارستان ۲۵۰ تختخوابی خود تعدادی ماما و پرستار لیسانسیه و بهیار با حقوق و مزایای قابل توجه استخدام می‌نماید.

داوطلبین میتوانند همه روزه باستثنای روز های تعطیل از ساعت ۸ صبح الی ۱۲ به دفتر پرستاری بیمارستان واقع در سلطنت‌آباد جاده اقدسیه مراجعه نمایند.

مالف ۲۶۲۲۷۴

سازمان صنایع نظامی

یخ سازی پیش ساخته

OHIO

سردخانه زیرصفر وبالای صفر
برج خنک‌کن سانترفیوژی
شاه چهارراه دانشگاه پلاک ۲۰۵ شرکت اهیو ۶۴۷۰۳۴

A LARGE CONSTRUCTION COMPANY

REQUIRES EXPERIENCES CIVIL ENGINEERS, SURVEYORS AND TECHNICIANS. CANDIDATES MUST HAVEAWORKING KNOWLEDGE OF ENGLISH.
TELEPHONE:
825122' 826866

نیازمندیهای روزنامه اطلاعات تلفنی آگهی می پذیرد
خدمات عمومی (متفرقه) ۳۱۱۲۲۷ ۳۱۲۴۱۳

ATMOSPHERE

کارخانجات آتمسفر

سازنده دستگاههای تهویه مطبوع و حرارت مرکزی
استخدام مینماید

۱ـ دیپلمه فنی (مکانیک)
۲ـ دیپلمه ریاضی
۳ـ کارمند کاردکس
۴ـ تعمیرکار برق
۵ـ قالبساز
۶ـ تراشکار
۷ـ دریل کار
۸ـ خمکار
۹ـ صافکار
۱۰ـ سیمکش

آدرس: جاده کرج بعداز گرمدره کیلومتر ۲۶ مراجعه فرمایند.

جرثقیل و تریلی توکل

بهترین موسسه جرثقیل در ایران از ۵ الی ۱۵۰ تن
میدان شاه ـ خیابان ری ـ پلاک ۷۱۳ تلفن ۱۷ الی ۳۵۸۵۱۱

چیلی

مشاور، طراح، مجری

- انواع سردخانه پیش ساخته
- انواع سردخانه ثابت
- آشپزخانه صنعتی و سلف‌سرویس

میدان ونک خیابان ملاصدرا
خیابان پردیس شماره ۷۹
تلفن ۶۸۳۵۲۱

شرکت سیانا عرضه میکند

وست فالیا، یدک کشهای کوچک حمل و نقل برای هر نوع اتومبیل سواری وغیره.

WESTFALIA

وست فالیا
کرانه‌های متفاوت وقدرت های بارگیری مختلف مسئله کمبود جا را برای شما هنگام مسافرت پیک نیک وحمل لوازم کار بسادگی حل میکند.

نماینده انحصاری:
شرکت سیانا
خیابان کوروش کبیر
بالاتر از تخت طاوس
کوچه سعدی ـ شماره ۱۰
تلفن: ۸۴۵۸۳۹
۸۵۲۴۸۱

شرکت سیانا در شهرستانها نماینده فعال ومعتبر میپذیرد

قابل توجه ساکنین خیابان وکیلی و ۲۴ متری اهواز

کفاشی مهدیان عیدی میدهد
برای خرید شیکترین کفش‌های مردانه آخرین مدل ایتالیائی با قیمت بسیار مناسب به کفاشی ابراهیم مهدیان مراجعه فرمائید.
اهواز ـ خیابان وکیلی ـ جنب مسجد چیت‌ساز

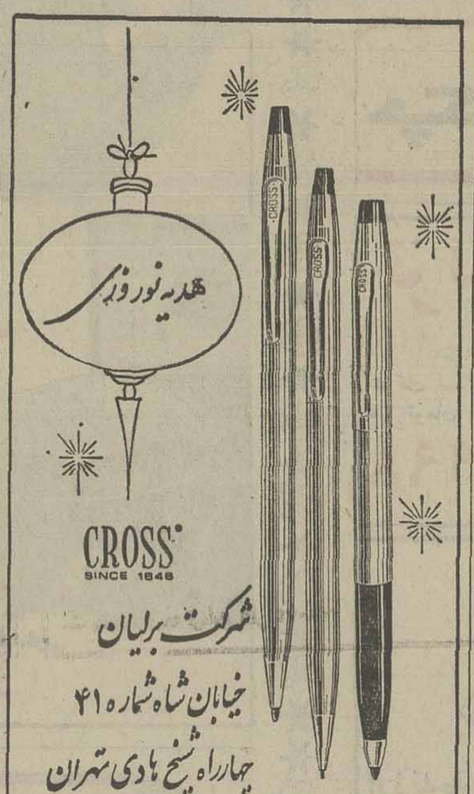

شرکت برلیان
خیابان شاه شماره ۴۱
چهارراه شیخ هادی تهران
تلفن: ۶۶۳۸۴۷-۶۶۶۳۹۲
فروشگاه در کلیه فروشگاههای معتبر

درهای پیش ساخته خارجی

مترمربع ۱۸۰۰ ریال
چهارچوب فلزی آماده کیلوئی ۶۵ ریال
از شهرستانها نماینده معتبر می پذیریم
شرکت یوزون تلفن ۶۵۶۵۳۹
صندوق پستی ۴۱/۳۲۶۷

قابل توجه

کولر ایرو ماستر بدون آب وبدون کانال کشی دوتکه توسط شرکت سیم آور ببازار عرضه شد
تلفن ۶۶۵۵۳۱ آدرس خیابان سپه بازار ایرانیان شماره ۲۴۱

توجه توجه

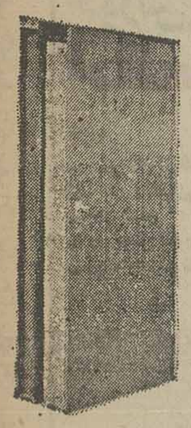

قبل از سفارش چهارچوب‌های پروفیل
برای ساختمان از نمایشگاه
چهارچوب‌های فلزی و درهای
آیشسفلدر آلمان
باقفل و لولا و رنگ را دیدن کنید
خیابان پهلوی ـ خیابان ظفر ـ پلاک ۳۵۰
بعدازظهرها ۳ تا ۷ تلفن ۲۲۴۶۴۴ ـ ۲۲۴۶۴۳
تلفن دفتر ـ ۵۲۰۶۵۱ ـ ۵۲۶۳۳۷
آدرس پستی ـ تهران ـ صندوق پستی تجریش ۳۳۸۳۷۶

بالابر اتومبیل و غیرو
شرکت داسینال با مسئولیت محدود
تلفن ۵-۸۳۰۴۶۴

I.M.E.G REQUIRES a female receptionist having good knowledge of English and Farsi. Interested applicants should.

Call: – 825021-5 from 0730-1545 hrs. (Saturday thru Wednesday).

آگهی استخدام

گروه مهندسین پاورز جهت کار خود در تهران تعدادی کارمند و کارگر به شرح زیر استخدام مینماید.

۱ـ سرویسکار تاسیساتی برای سیستمهای برودتی وحرارتی

۲ـ کارگر فنی

شرایط استخدام:

ـ دارا بودن برگ خاتمه خدمت و یا معافیت دائم بوده و از واجدین شرایط خواهشمند است با در دست داشتن مدارک مربوط به سوابق کار میان ساعتهای ۸ الی ۱۲ صبح و ۱۵ الی ۱۷ بدفتر شرکت واقع در خیابان عباس‌آباد نزدیک چهارراه قصر شماره ۳۷ مراجعه فرمایند.

شرکت صنایع هواپیمائی ایران

افراد ذیل را بهمکاری دعوت مینماید:

عنوان	تحصیلات	سابقه کار
راننده	ششم ابتدائی	گواهینامه پایه ۱ و پایه ۲ شخصی و ۴ سال سابقه کار
کارگر ساده	حداقل دوم بیکار بابیسوادی	حداکثر سن ۳۵ سال

از واجدین شرایط که در سازمان های دولتی وسازمانهای وابسته‌شاغل نبوده دعوت میشودبادر دست‌داشتن اصل مدرک تحصیلی و یک‌برگ‌فتوکپی از آن بانضمام یک قطعه عکس به کارگزینی شرکت واقع در خیابان پهلوی، جنوب پارک ساعی شماره ۱۰۹۱ مراجعه نمایند.

حمل و نقل بزرگ پاپیون

مجهز به تریلی های تخت ۱۰و۱۲ متری وتریلی‌های بزرگ کمرشکن به قدرت ۱۵۰ تن و جرثقیل های ۲۰ الی ۱۵۰ تنی به‌تعداد زیادی با شرکت‌های معتبر و حمل و نقل های بزرگ ایرانی و خارجی آماده‌قرار داد میباشد تلفن ۲۲۵۷۶۷

نیازمندیهای روزنامه اطلاعات تلفنی آگهی می پذیرد
املاک و مستغلات ۳۱۱۲۲۹-۳۱۱۲۳۰

حل مشکل آب رسانی

از یک ویلای کوچک تا یک ساختمان بزرگ
با پمپ تمام اتوماتیک اکواجت و اکواپرس داب

DAB AQUA — DAB AQUAPRESS

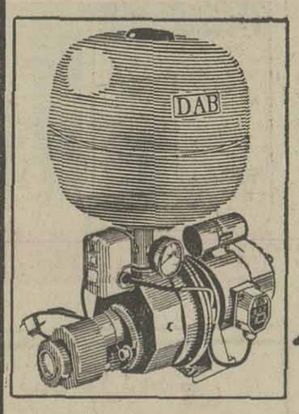

اگر فشار آب خانه شما کم است
با پمپ اکواجت داب فشار آب را زیاد کنید و در تمام ساختمان آب کافی داشته باشید

اگر آب لوله کشی ندارید
اکواجت داب آب را از هر منبعی چون رزروار، رودخانه، چاه وغیره گرفته مانند لوله کشی شهری در کلیه شیرهای ساختمان و آب با فشار بسیار قوی در اختیار شما قرار میدهد

شما میتوانید حتی آب باران را ذخیره کرده
با اکواجت داب ضمن صرفه‌جوئی در مصرف آب باغ و باغچه خود را آبیاری نمائید

مشخصات فنی

۱ـ نصب فوری و آسان، چون پمپ آماده بهره‌برداری تحویل میگردد
۲ـ بهداشتی مطمئن و بی‌خطر است
۳ـ نیاز به مراقبت ندارد.
۴ـ پمپ سنترفیوژ است و باداشتن سیستم جت هرگز هوا نمی‌گیرد
۵ـ ورود مقداری شن یا گاز همراه آب به داخل پمپ در کارآن تاثیر نمیگذارد
۶ـ دارای موتور تمام بسته میباشد.
۷ ـ تغییر ولتاژ اثری در موتور پمپ نمیگذارد.
۸ـ دارای فشار سنج و کلید فشار قابل تنظیم است
۹ـ پمپ یک عمر کار میکند

نماینده انحصاری
شرکت بازرگانی و عمران ایران
خیابان کاخ پلاک ۱۴۶ تلفن ۶۵۹۸۴۰

مرکز فروش داب
خیابان سعدی جنوبی پاساژ صدفی نژاد
طبقه دوم پلاک ۸ـ۲ تلفن ۳۹۲۴۴۹

آگهی دعوت به همکاری

شرکت رویال ستیم

ساخت ماشین‌های نجاری خود را باطلاع میرساند

آمادگی خود را جهت اخذ قرارداد محصولات خود در سراسر کشور اعلام داشته و از مراکز استانها نماینده می پذیرد.

انواع محصولات (سه کاره)
تکفروشی
عمده فروشی
؟چهارکاره؟ ۱۲

تهران ـ میدان ۲۳ اسفند ـ مقابل ستاد ژاندارمری کشور
ساختمان بانک اعتبارات تعاونی و توزیع ـ طبقه ششم ـ تلفن ۹۳۳۶۵۲-۳۱-۹۵۴۲

نیازمندیها

بوتیک بزرگ و مدرن وایزمن

آخرین پدیده های مد روز اروپائی را تقدیم میدارد.

زنانه - مردانه

آدرس: خیابان ونک میدان شیراز - اول خیابان دانشور. جنب تاپس همبرگر تلفن: ۶۸۳۱۹۷

بهترین عیدی - بهترین هدیه

خورش پز برقی

کراک پات

مزایا

- جنس آن از فلز سفید زنگ در رنگهای مختلف ساخته شده
- در پوش بلوری است
- دیگ جداشونده می باشد

غذای لذیذ و خوشمزه فقط با

خورش پز برقی کراک پات

در طرحهای مختلف

نماینده انحصاری در ایران: بازرگانی منصور خیابان شاه غربی پلاک ۸۴۰ تلفن ۹۳۷۳۱۰

فروش در کلیه فروشگاه های معتبر

اطوپرس آلمانی پلنتا

(PLANETA)

با مصرف برق کم تر از اطوپرسهای مشابه

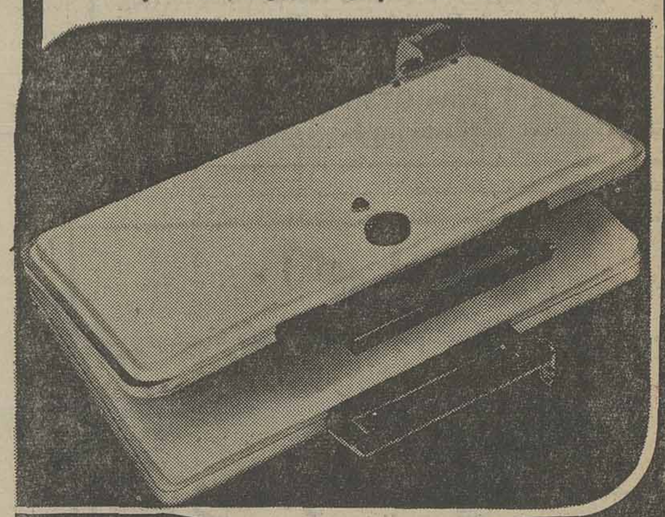

قابل استفاده برای اطو زدن ملافه و پارچه های نازک و ضخیم - پرده و همه نوع لباس

با نازلترین قیمت - کلی و جزئی

نماینده انحصاری در ایران شرکت گزینش (سهامی خاص) آیژ نهاور - نواب - ساختمان ایران کلینیک طبقه اول تلفن ۹۲۷۴۸۴

از تهران و شهرستانها نماینده فعال می پذیریم

اطلاعیه

شرکت زرین خشت

قابل توجه مصرف کنندگان مصالح ساختمانی

هر نوع آجر فشاری - گچ - آهک - آجر سفال - آجر تیغه ائی و آجر سفیدنما موجود است

آدرس: فرح شمالی کمی بالاتر از میدان پالیزی شماره ۱۵

شرکت زرین خشت تلفن ۲۳۹۱۴۴ - ۲۳۵۷۳۳

شهرک مبل

زیباترین مبلمان - سرویس نهار خوری - سرویس اطاق خواب مبلمان دفتری و تسهیلات فوری جهت شهرستانها

شهرک مبل سه راه ضرابخانه

تلفن ۲۳۶۱۵۷

مژده به نوعروسان

تزئین و گل آرائی

اطاق و سفره عقد برای یکشب خاطره انگیز با رزرو قبلی تلفن ۲۲۱۲۷۱ صبحها بین ساعات ۷ تا ۱۰ بعدازظهرها ۲ تا ۵ شب

لذیذترین انواع غذا نهار - شام

چکاوه

فرح شمالی - تلفن ۸۴۳۷۲۴

تزئینات تهرانی

خیابان آذربایجان مقابل قصرالدشت

موکت نمدی متری ۱۹ تومان فرش ماشینی متری ۳۵ تومان کاغذ دیواری از ۱۵ ریال ببالا

۹۶۳۱۷۶، ۹۶۳۹۹۸

کراوات

مسعود نیا

ارزنده ترین هدیه برای روز پدر و عید نوروز

۱- خیابان شاه جنب فروشگاه ایران
۲- لاله زار مقابل پیرایش
۳- کرمان فروشگاه مظفری
۴- یزد قصر پارچه
۵- اراک فروشگاه برک

موکت

ارزان قیمت

کاغذ دیواری و موکت فرشی

در اندازه های مختلف

مقاطعه کاری ساختمان

شرکت ساتردی

نماینده رسمی سایه روشن

مولن موکت پلاستر و فرش پارس

تلفن ۷۵۳۳۹۰

ایمنی بیشتر در ایام نوروز

دستگاه آتش نشانی مخصوص اتومبیل

ای.جی.اس

بایک تلفن در محل تحویل میشود

۷۶۰۱۴۹ - ۷۵۷۷۶۰ -

۷۶۳۴۰۴ - ۷۶۴۷۴۶

سبز قبا تقدیم میکند

نصب موکت، پارکت، پرده کرکره، کاغذدیواری و پوستر از مناظر زیبای دنیا تلفن ۷۶۵۵۵۴

کفش بلوری زنانه

گلاسل

به بازار آمد

تلفن مرکز پخش ۳۰۴۲۵۶ نماینده فعال از شهرستان ها می پذیریم

شب نور

مرکز پخش انواع موکت پرده کرکره کاغذ دیواری و کف پوش

خیابان دماوند مقابل استخر آریا جنب پمپ بنزین تلفن های

۷۹۸۱۶۶ - ۷۹۵۱۵۹ - ۷۹۳۹۰۳

کلکسیون کراوات

انواع کراواتهای جدید رسید برای عیدی کراواتهای خود را از این فروشگاه تهیه فرمائید تخت جمشید جنب سینما پارامونت تلفن ۶۶۴۹۱۷

LARGE

لارژ

مرکز پخش کلیه محصولات عکاسی

وسمعی وبصری در ایران تلفن ۹۵۵۵۱۵

تهران: میدان رشدیه - اول خیابان آذربایجان

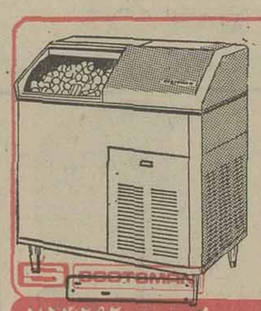

پخساز اسکاتمن

۱۰۰ - ۲۰۰ - ۵۰۰ کیلو

در ۲۴ ساعت وارد شد

فروشگاه منصور تلفن ۷۵۴۲۹۲ ۷۶۲۵۲۷

لباس تمام رسمی

ملیله دوزی، ژاکت، فراك، اسموکینك، لباس قضائی، لباس استادان دانشگاه ها در تالار زرین جاده قدیم شمیران مقابل ستاد بزرك ارتشتاران تهیه میشود.

تلفن: ۸۴۳۲۲۴ اکبر زردوز

خیابان ناصرخسرو جنب شمس العماره تلفنهای ۵۳۲۲۴۷ - ۵۳۲۸۳۶

یخساز

کلد درافت آمریکا

بظرفیت ۵۰ - ۱۰۰ و ۲۰۰ کیلو تمام استیل

یکسال گارانتی

دستگاه های سیب زمینی پوست کن ۷۰ - ۱۲۰ و ۳۰۰ کیلو

دیتوفرانسه

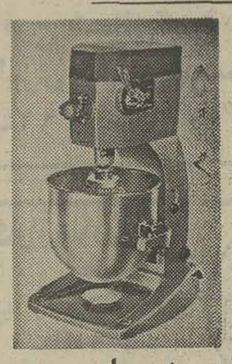

قابل توجه

قنادیها

وشیرینی پزها مخلوط کن ۲۰ و ۴۰ لیتری

دیتوفرانسه رسید

شرکت صنعتی کیچن ور

خیابان تخت جمشید نبش روزولت شماره ۱۰۹ طبقه چهارم تلفن ۸۲۴۷۶۶

گل فروشی مقدم

بمناسبت فرارسیدن سال نو بهترین و زیباترین گل های ایرانی وخارجی را جهت مهمانی ها باجشن ها وعروسی ها باتخفیف مخصوص عرضه میدارد گل فروشی مقدم مدیریت حیدر مقدم خیابان امیریه کمرک ۵۳۴۱۶۰

تور نوروزی

اصفهان و شیراز

۹ روزه - موستانك تور

رفت و برگشت، صبحانه، نهار، یک شام (تحویل سال نو)، اقامت درهتل وگشتها قیمت ۱۷۹۰ تومان.

تلفن های رزرو بلیط ۹۳۵۶۱۸ - ۹۲۱۲۸۸ امیرآباد

بورس هواکش کیهان

هواکشهای ناسیونال - کادکا - توشیبا

هواکشهای صنعتی برای مرغداریها واماکن عمومی

تلفن ۷۵۰۸۰۴

مؤسسه سیار سپید

سرسام آور قیمت ها را می شکند

لباسشوئی فیلکو، هوور، کندی، آردل، کنود، با تخفیف ۱۰ درصد

تلویزیون سیاه سفید مارک دلخواه با تخفیف ۱۰ درصد

تلویزیون ۱۲ اینچ توشیبا ۱۴۰۰ تومان

تلویزیون ۱۴ اینچ توشیبا ۱۶۰۰ تومان

تلفن سفارشات ۳۰۵۴۲۶ تحویل در منزل

قابل توجه شرکتهای

ساختمان - شهرک

سازان و خانواده ها

شرکت ویلا روز عالیترین سیستم آشپزخانه های پیش ساخته آلمان غربی همچنین در وپنجره های پیش ساخته آلمان را باقیمتهای غیرقابل رقابت عرضه مینماید. تلفن ۸۵۲۴۷۶

درهای پیش ساخته چوبی

ساخت فنلاند وارد شد

باچهارچوب و قفل ولولا آماده نصب با اندازه های استاندارد و روکش های گوناگون

شرکت پارسوماش ۸۳۱۸۵۵

از شهرستانها نماینده معتبر و فعال میپذیریم

بایك صدای ناشنیدنی به تلویزیون شاوب لورنس

فرمان بدهید

وعکس العمل جالب آنرا به ببینید

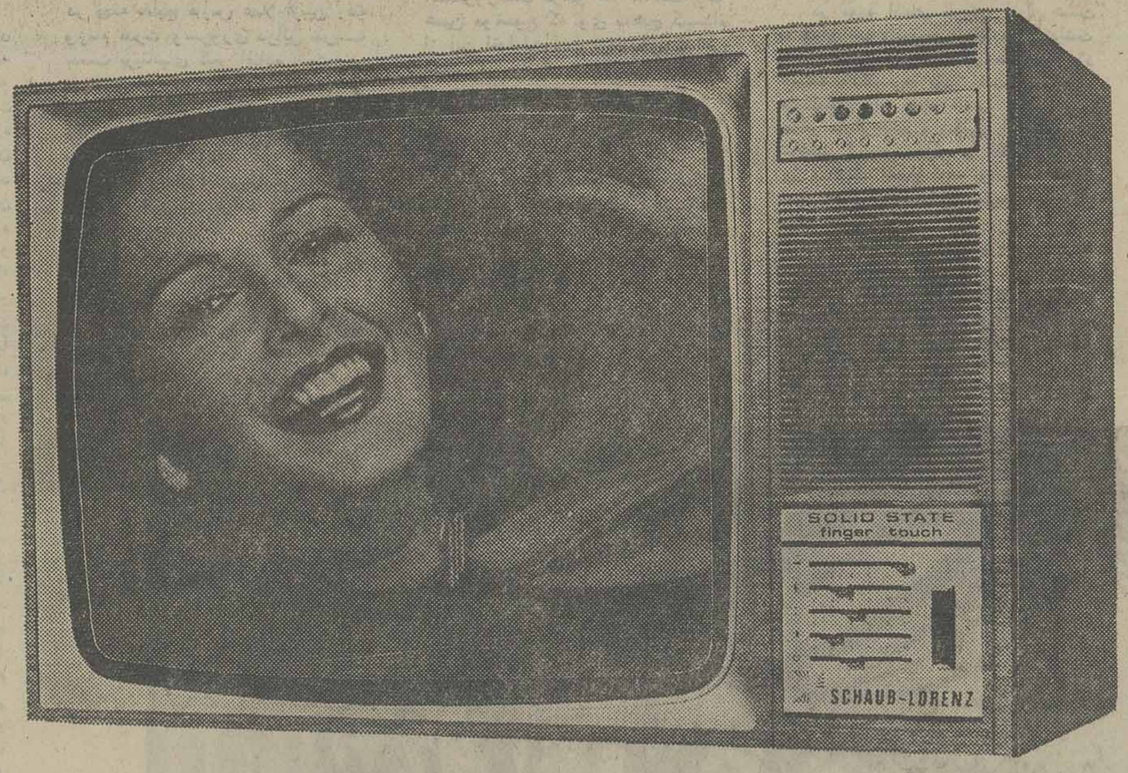

هربار که شما با اشاره انگشت یکی ازاین دکمه ها رالمس کنید یک فرمان برای تلویزیونتان صادر کرده اید .
اگر ازبرنامه یکی از فرستنده ها خوشتان نیامد تلویزیون راهدف بگیرید وبالمس دکمه بالائی فوراً کانال راعوض کنید
اگر صدای تلویزیون کم یازیاد بود دستتان راروی یکی ازدکمه های وسطی بگذارید وآنقدر نگه دارید تاصدا باندازه دلخواهتان کم یازیاد شود واگر خواستید بخوابید انگشت روی دکمه پائین بگذارید تلویزیون فوراً خاموش میشود . این دستگاه ، فقط روی تلویزیون خود شما یا تلویزیونی که بطرفش رفته اید اثر میگذارد ومزاحم کار تلویزیون دیگری که درخانه دارید یا تلویزیون همسایه نخواهد شد .

کنترل از راه دور

آرانکدد 840

SCHAUB-LORENZ
شاوب لورنس

تلویزیون جدید تمام ترانزیستوری شاوب لورنس حالا به حد نهائی رشد رسیده است .

معلومات عمومی

برای کنکوریها- دانش آموزان دوره دبیرستان و راهنمائی، دانشگاهیان وهمه آنها که علاقمند به افزایش معلومات خود هستند

جدول هزار جایزه‌ای اطلاعات

«الف»

راهنمای حل جدول ابتکاری اطلاعات

برای حل این جدول « ۱۵ » شرح در نظرگرفته شده و در مقابل هرشرح ۳ پاسخ قرار گرفته که فقط یکی از پاسخها صحیح است .

شما پس از مطالعه هرکدام از شرحها ، باید جواب صحیح آن را پیدا کنید و حرفی را که در مقابل جواب صحیح داخل پرانتز چاپ شده است داخل خانه‌ئی از ستون « الف » که شماره‌اش مساوی با شماره توضیح باشد قرار دهید .

به این معنی که اگر مثلا در توضیح شماره ۳ جواب صحیح ، کلمه « ششم بهمن ماه » باشد باید حرف « ی » را که در مقابل این کلمه داخل پرانتز چاپ شده ، در خانه شماره ۳ ستون « الف » جدول بنویسید .

پس از آنکه ستون « الف » جدول را پر کردید ، حروفی را که در آن نوشته‌اید ، بطور وارونه در ستون « ب » قرار دهید تا جواب صحیح جدول بدست آید .

طرح و تنظیم از: نعمت

(شماره ۳۵)

	«الف»	«ب»
۱		
۲		
۳		
۴		
۵		
۶		
۷		
۸		
۹		
۱۰		
۱۱		
۱۲		
۱۳		
۱۴		
۱۵		

۱- کدامیک از افراد زیر نوازنده پیانو نیستند؟
★ مرتضی محجوبی (ی) - مشیر همایون شهردار (خ) - غلامرضا خان رئیس موزیک (ف) - خوشنواز (ر) .

۲- کدامیک از دانشگاههای زیر در شیرازاست؟
★ دانشگاه آریامهر (ل) - آذرآبادگان (ق) - پهلوی (ی) - علم و صنعت (ه) .

۳- جشن سده مصادف با چه روزی است ؟
★ پنجم بهمن ماه (ج) - ششم بهمن ماه (ی) - هشتم بهمن ماه (ب) - دهم بهمن ماه (خ) .

۴- اولین نخست وزیر ایران پس از مشروطیت که بود ؟
★ اتابک‌اعظم(ع)- مشیرالدوله(ق) - ناصرالملک (ه) - علیخان افخم (ل) .

۵- کدامیک از اشخاص زیر جزو مجاهدان مشروطه نبودند ؟
★ سردار اسعد بختیاری (و) - سپهسالارتنکابنی (ف) - سید محمد طباطبائی (س) - حاج میرزا حسن رشدیه (الف) .

۶- اولین کارخانه پشم‌بافی در زمان سلطنت کدامیک از پادشاهان و در چه شهری تاسیس شد ؟
★ محمدرضا شاه - اصفهان (ع) - رضاشاه کبیر - بهشهر (ل) - محمدرضا شاه پهلوی - یزد (ش) - رضا شاه کبیر - اصفهان (و) .

۷- قانون سجل احوال‌درچه‌تاریخی تصویب‌شد؟
★ ۱۳۰۴ (الف) - ۱۳۰۵ (ج) - ۱۳۰۶ (ب) - ۱۳۰۸ (ل) .

۸- قبر ابولولو قاتل عمر در چه شهری‌قراردارد؟
★ کاشان (الف) - زابل (ع) - طبس (ش) - تربت حیدریه (ف) .

۹- نخستین کسیکه در تهران کاخ سلطنتی بنا کردکه بود ؟
★ فتحعلیشاه (ف) - آغامحمدخان (د) - شاه سلیمان صفوی (ل) - ناصرالدینشاه (ج) .

۱۰- اولین چاپخانه در دوره های اخیر در چه زمانی در ایران دایر شد ؟
★ ۱۲۶۰ شمسی (ق) - ۱۲۵۰ شمسی (ع) - ۱۲۶۵ شمسی (خ) - ۱۲۶۷ شمسی (ی) .

۱۱- نام اصلی المقنع که پس از کشته شدن ابومسلم به خونخواهی او برخاست چه بود ؟
★ هاشم بن حسین (و) - هاشم‌بن‌حکیم (ع) - مردانشاه (ج) - سهل بن فضل (ی) .

۱۲- خط نستعلیق را کدام ایرانی از خط تعلیق بوجود آورد ؟
★ عمادالکتاب (ف) - میرعلی تبریزی (س) - میرزا رضا کلهر (ر) - میرعماد قزوینی (ش) .

۱۳- گردنه « حیران » کجاست ؟
★ راه اردبیل - سراب (ن) - راه اردبیل - خلخال (ج) - راه آستارا - اردبیل (و) - راه رشت- آستارا (پ) .

۱۴- کدامیک از ساز های زیر ایرانی نیست؟
★ رود (الف) - رباب (ع) - چنگ (ق) - گیتار (ب) .

۱۵- تابلوی مینیاتور کارکیست ؟
★ حسین بهزاد (ش) - کمال بهزاد (ث) رضا عباسی (الف) - علی سنجری (خ) .

«ب»

اگر درست عمل کرده باشید ، و حروف ستون « الف » را بطور وارونه در ستون « ب » قرار دهید، در این ستون از بالا به پائین نام یکی از گرانقدرترین عرفای قرن سوم و چهارم ایران بدست می‌آید . وی که از نامدارترین مشایخ عرفان است ، مردی بود که از هفت شهر نادیده عشق گذشت و به آن مقام رفیع دست یافت که در طی قرنها تنها تنی چند یارای‌رسیدن به این مقام را می‌یابند . این عارف وارسته که ازمغاک تیره لغزشها و شهوات مادی گذشت و هفت وادی هول و وحشت را پشت سر نهاد درپائیز ۳۵۷ هجری قمری در یکی از قصبات کوچک خراسان بنام «سهند» در بین « ابیورد » و « سرخس » چشم بدنیا گشود و در ۴۴۰ رحلت کرد ، نشانه های تفکر و نبوغ با شکفتن ایام شباب در او ظاهر شد و جذبه عرفان با پرتو شگفت‌آور خویش‌اوراشیدا و شوریده بسوی خود کشانید . از اشعار او تنها رباعیات وی باقی مانده که محققین تعداد آنها را هفتصد تا هفتصد و پنجاه رباعی دانسته‌اند وی نخستین سخنگوئی است که افکار عارفانه را بشعر آورده است .

جواب جدول ابتکاری (شماره ۳۱): «لوامع فی شرح الخمریه» اثری معتبر از «عبدالرحمن جامی» عارف و شاعر قرن نهم ایران

اسامی گروهی دیگر از شرکت کنندگان درمسابقه «هزار جایزه‌ای» اطلاعات

خانمها و آقایان :

غفاری - پروره میرشمس - محمد پناهی - حسن پناهی-نویدباقری- صدیقه پور حسینی - اکبر تفتیان- محمدرضا تقدسی- غلامحسین تنصیلی - اصغر ترابی - هوشنگ. بهفر - میر لطیف بطحائی - غلامرسول بهجتی - نغمه باقری - حسنعلی صادقی باغسرخی-نیلوفر باقری- سید علی حسن‌زاده‌خباز- رضا حسینموردی - یوسف‌حسنی- محمدرضا حدادی- حوریه حسن زاده - مرتضی حاتمی - فرح حسینی - سید فرهاد حسینی - منوچهر وفائی-احمد وکیلی‌قاآنی- ماندانا هاشمیان نیاکی - مژگان هاشمیان نیاکی - جواد هاشمیان دلوئی - محمدحسین هاشمیان دلوئی - عباس یوسف‌نژاد- یوسف یوسف نژاد-محمدحسن‌نخجوانی- محمدرضانیک نژاد- عباس نورفر- حکیمه نجفی - معصومه نجفی - مرضیه نجفی- محمدحسن‌قائدیها- منصور قاضی‌نیا- عزت قائمی - ناهید قائمی - احمدفضلی- افشین فکری - فریبا فرخ‌تبار - رامین فتائی- محمدهادی فولادی-مسعود فخار- تقی‌فقیه - مجید فخار - فخری فیلی‌زاده- غلامرضاخانی - یحیی فیروزطالع-عبدالرضافتاحی- شهلا فردگلستانی- محمدارکانی . نیلوفر صبری‌پور- بهرام جناب - حسن طباخی- بهروز جایچی -سیاهکلی - طاهره کریمی - احمد کراچیان - عبدالکریم‌گلریز-فریبرز فریدونی- محمدفروتن - راضیه فرجی - احمدقیامی اعلاء - حمزه عباسی - ایرج خدایی - ناصر خیراللهی - امیرهوشنگ خادم‌آدم- فتانه خواجه - بهرام‌شکراللهزاده- علیرضا شاهپوری-مهدی سهزابی- جواد یوسف بیگی- بهناز یمینی شریف- حمید بهرامی - سیمین پاک بین - عبدالرحمان پایا -بهمن حسین‌خانی - حسن عرب‌رهنی - مجتبی عبیدی تفرشی - علی‌رضا عبیدی - مهران جهان‌بین - حسن صفائی شهریار صبری‌پور - محمد فرزین - قاسم هاشمپور - پرویز دورفر- بهزاد پیراسته - زرین‌تاج برازنده - جمال تبریزی- علی‌اکبر کیهانی - عباس کیهانفر - شعبان کنولی - قربان طریک- علیرضا زینالی - صدیقه دبیرمنش -

تقویت نیروی نظامی ایران مورد تائید محققین است

سمپوزیوم سیاست خارجی ایران در «کیش» پایان یافت

بطوری که خوانندگان ارجمند اطلاع دارند، بررسی سیاست خارجی ایران چند روز قبل در سمپوزیومی کیش افتتاح شد و نزدیک به دویست تن از محققین و دانشمندان و اساتید دانشگاه و دانشجویان به بحث و بررسی و تجزیه و تحلیل سیاست خارجی ایران پرداختند.

شب گذشته خلاصه‌ای از بیانات سخنرانان این سمپوزیوم به نظر شما رسید. اینک توجه شما را به چکیده مطالب بقیه سخنرانان که حاوی نکات بسیار ارزنده و جالب توجهی در زمینه سیاست خارجی ایران بویژه اهمیت تقویت نیروی نظامی ایران برای حفظ مرز های وسیع کشورمان است جلب میکنیم.

آقای دکتر جوادشیخ‌الاسلامی بعنوان پنجمین سخنران پشت تریبون قرارگرفت و سخنرانی خود را تحت عنوان جاذبه‌سیاسی وسوق‌الجیشی خلیج‌فارس برای قدرتهای بیگانه‌و مسائل ناشی ازاین‌جاذبه وسیاست مستقل ملی ایران دراین منطقه آغاز کرد:

دریای وسیعی که مرزهای جنوبی کشور ما را تشکیل می‌دهد ونامی جز خلیج فارس نمی‌شناسد، در عرض‌قرنهای نوزدهم وبیستم میلادی نقشی مهم در پهنه سیاست‌خارجی ایران ونیز درعرصه‌سیاست های خارجی دولی که‌می‌کوشیدند نفوذ استعماری همدیگر را دراین منطقه خنثی سازند بازی کرده است.

اما اهمیت نظامی وسیاسی‌واقتصادی خلیج فارس درعرض قرنهای اخیر (که به حقیقت از زمان ورود پرتغالیان به این‌منطقه آغاز میشود)نباید ما را از شکوه وعظمت دیرین این‌دریاو از نقشی‌که بازرگانان‌حوزه خلیج‌فارس درااقتصاد قرون وسطائی ایران بازی کرده‌اند غافل سازد. برای قرنهای متمادی که هنوزپای اروپائیان به مشرق‌زمین بازنشده بود خلیج‌فارس از مراکز مهم بازرگانی دنیای آنروز حساب می شد و داستان آن بازرگانان ثروتمند ایرانی که «یکصدو پنجاه شتربار داشت و چهل‌بنده‌و خدمتکار، وشبی در جزیره کیش (درهمین جزیره‌ای که ما امروز دور هم جمع‌شده‌ایم) سعدی شیرازی رابه حجره خویش‌میهمان برد »از رونق اقتصادی این منطقه در عصر حکومت اتابکان فارس خبر می‌دهد. او (یك بازرگان ایرانی مقیم خلیج فارس) از قراری‌که خود برای سعدی حکایت‌می‌کرده، دو انبار بزرك کالا یکی درترکستان و دیگری در هندوستان داشته است. و آخرین سفری‌که‌دلش می‌خواسته است‌پیش از بازنشستگی وترك تجارت انجام دهد از روابط وسیع تجاری این‌گونه بازرگانان با اقصی نقاط عالم دردنیای آنروز خبر می‌دهد: «... مرا گفت سعد یاسفری‌دیگرم در پیش است که اگر آن‌کرده‌شودبقیمت عمر به‌گوشه‌ای بنشینم. گفتم: آن کدام سفر است؟گفت: گوگرد پارسی خواهم بردن به‌چین که‌شنیده‌ام قیمتی عظیم‌داردو از آنجا کاسه چینی به‌روم آورم ودیبای رومی به‌هند و فولاد هندی به‌حلبو آبگینه حلبی به‌یمن وبردیمانی به‌پارس وزان پس ترك تجارت کنم. وبه‌دکانی بنشینم ...»

انسان وقتی‌به‌اشکالات سفر ودشواری حمل‌ونقل کالادرآن‌زمانها می‌اندیشدولیست شهر ها وکشورهائی راکه تجار طرف‌معامله این‌بازرگان ایرانی درآنهاسکنی داشته‌اند در نظر می‌گیرد (چین‌ـروم‌ـ هند‌ـ حلب‌ـ یمن) از اهمیت و رونق اقتصادی این منطقه به‌حدکافی آگاه می‌شود.

ولی موضوع صحبت امروزی بنده، چنانکه در برنامه سمپوزیوم اعلام شده است، گذری اجمالی به نقش خلیج فارس در پهنه سیاست خارجی ایران است که طبعا از سیاست خارجی اروپائیان در این منطقه جدانیست. سیاست خرجی ایران در گذشته، با همه نقص‌هائی که داشته، به هدف های خود نیك واقف بوده.

غایت المراد کسانی که این سیاست رابنفع کشور خوداجرا میکرده‌اند درمرحله آخر حفظ تمامیت ارضی ایران در قبال‌مطامع بیگانگان، دفاع از حقوق و مزایای‌تاریخی ایران، و استفاده از برخورد منافع دولت های امپریالیست غرب برای پیشبرد این هدف بوده‌است. اشتباه بزرگی‌که دراین زمینه صورت گرفت. تکیه بیش‌از اندازه مجریان این سیاست بر اصطکاك منافع‌دولت های اروپائی دراین منطقه بود. اغلب سیاستمداران مکتب کهن « به استثنای سیاستمدار بزرك عصر قاجار میرزاتقی‌خان امیرکبیر» که‌از تاثیر واهمیت فوق‌العاده‌یك قدرت مستقل نظامی و دریائی برای کامیاب ساختن سیاست خارجی غافل بودند،رقابت میان دولتهای بزرك اروپائی راشرط لازم و کافی برای حفظ استقلال‌و تمامیت ارضی ایران شمردندکه البته پنداری ناصحیح‌بود. در چشم این سیاستگران، اصطکاك‌منافع دولتهای اروپائی در خاورمیانه ،بالاخص در منطقه خلیج فارس، امری مسلم و اجتناب ناپذیر مینمود و هر امیدی که مسئولان آنروزی کشور به حفظ استقلال ایران داشتند بر پایه همین تصور واهی که منافع استعماری دولتهای بزرك آشتی‌ناپذیر است طرح و ابتکار شده بود غافل از این که سیاست «به‌قول ناپلئون» فن ممکنات است و «غیر ممکن » دیروز « امکان‌پذیر» امروز و «لاینحل» امروز «حل‌شده»فرداست. تغییر سیاست‌ناپلئون دراروپا«به‌ضرر‌ایران» و چشم‌پوشی وی از نقشه حمله به‌هندوستان از دست رفتن شهرهای پر رازش قفقاز، سازش نهائی روس‌و انگلیس درخلال جنك هرات و ناکامی ایران دراین جنك،وبالاخره معاهده ۱۹۰۷ میان روسیه‌و انگلستان، ضربه‌های شدیدی بودکه بپر کاخ تخیل این‌گونه سیاستمداران وارد شدو علتانشان دادکه سیاست اروپائیان‌برای استعمار شرق ازیك رئالیزم قوی که هر غیر ممکنی را در لحظه ضرورت ممکن میسازد الهام می‌گیرد وآن سیاست خارجی‌که متکی به یك‌قدرت مومن نظامی ویك اقتصاد سالم نباشد ورمز موفقیت خودرا فقط در اصطکاك ابدی میان حریفان جستجو کند، سیاستی صحیح نیست وبه‌خطراتی شدید ازآن گونه که ممکن است استقلال کشوری رابربد دهد منفجرشدنی است کما این‌که درسال ۱۹۰۷ همین وضع پیش‌آمدو دو همسایه قوی‌پنجه ایران که‌مقاصد ومنافعشان‌تاچندی پیش آشتی ناپذیر مینمود ناگهان باهم کنار آمدند و مرگنامه استقلال کشور ما رابنام پیمان ۱۹۰۷ میان خود امضاء کردند.

تاریخچه تسلط سیاسی و اقتصادی خارجیان بر خلیج فارس « در قرون جدید» فوق‌العاده مفصل است و در چهار چوب‌این مقاله نمی گنجد. همین قدرکافی است گفته شود که پس‌از ونیزی‌ها و ژنی‌ها که رویهم رفته نظری جز تجارت و سوداگری نداشتند پرتغالیها اولین ملت اروپائی‌بودند که وارد خلیج فارس شدند و به‌دنبال‌خود پای دولتهای حریص و استعمار طلب‌اروپائی رابه‌این منظور بازکردند.

آقای دکتر جواد شیخ‌الاسلامی‌درسخنان خود به تاریخچه گذشته خلیج فارس و تسلط پرتغالی‌ها، هلندیها و انگلیس‌ها اشاره کردو از آرزوهای روسها برای رسیدن به آبهای گرم اقیانوس هندوخلیج فارس سخن گفت و سرانجام اضافه کرد:

حکومت یکصدوسی ساله قاجاریان در ایران سرتاسر دورانی را در برمی‌گیرد که در آن نفوذ و اعتبار ملی ایران در پهنه خلیج فارس عملا ازبین رفته وزمام قدرت وسروری دراین دریا بدست بریتانیای کبیر افتاده است در سرتاسر این دوره ،قدرت نظامی و سیاسی انگلستان درخلیج فارس قطع نظر از اینکه باعث تجاوز به حقوق‌و منافع تاریخی ما گردید، نیز وسیله‌ای شده برای اعمال فشارسیاسی به‌ایران. انگلیسی هادوبار باوارد کردن کشتی های‌جنگی به‌خلیج فارس وتصرف‌خارک وخرمشهر نیروهای فاتح ایران را از پای دروازه های هرات برگرداند.

دراواخرسلطنت قاجاریان ایران نفوذی درخلیج فارس نداشت که هیچ درخوزستان و بوشهر وبندرعباس‌و سایر شهر های ساحلی نیز زمام‌قدرت حقیقی عملا بدست کنسول ها وسرکنسول های انگلیسی‌که‌خود را مافوق مقامات رسمی ایرانی می‌شمردند افتاده بود. دولت انگلستان قرار دادی با خزعل داشت که به موجب آن‌حاکمیت ارثی وی را برخوزستان تصدیق کرده وقول داده بود که از هرگونه تجاوز و مزاحمت دولت ایران نسبت به‌وی واخلافش جلوگیری کند!

اشکالاتی که این وضع درسیاست خارجی ایران‌ایجاد می‌کردبنفسه‌آشکار است. بنابراین برای‌نخست وزیرغیور ایران‌درآن‌تاریخ(سردارسپه‌ـاعلیحضرت رضاشاه بعدی) راه دیگری باقی نبود جزاینکه تکلیف خود را باشیخ خزعل ونمایندگان سیاسی بریتانیا دراین که‌حامی وپشتیبان صمیمی شیخ بودند روشن سازد. تقریبا پنج ماه پیش از اینکه سردار سپه به مقام نخست وزیری برسد، وزیر مختار بریتانیا در تهران سرپرسی لرن، گزارش مبسوطی برای لردکرزن وزیرخارجه‌انگلستان‌فرستاده واشکالات وجود دولت میان دولترا برای وی تشریح کرده بود:

«..... به‌نظر من این حقیقتی است مسلم وبی چون وچرا ،که‌تمام این تغییراتی که درایران صورت‌گرفته وباعث اعاده نظم و شکست کمونیزم شده است، در مرحله آخرنه تنها به نفع ایران بلکه به نفع ما نیز تمام شده است. حکومت مرکزی (اگر بشود نام حکومت به‌آن‌هااطلاق کرد) کوچکترین حقی برای سهیم شدن در این‌افتخارات ندارد وتمام اعمال برجسته این چند سال اخیر مدیون سعی و همت و پشتکار یک فرد استثنایی است واو رضاخان سردار سپه وزیر جنگ‌کابینه فعلی است. این مرد تمام این کار هارا درسخت ترین‌شرایط‌ممکن وباخزانه‌ای که‌عملا خالی بوده انجام داده واز خشم و اخم روس ها نترسیده است. در دوره‌ای که مشغول تقدیم گزارش آن به حضور عالیجناب هستم، ایران‌شاهد توسعه روز افزون‌قدرت رضاخان‌بوده است. این مرد درجریان کارهایی که انجام می‌داده دائما باکارشکنی های شاه، هیئت دولت، ملاها، و مجلس روبرو بوده است ولی درمقابل همه آنها مقاومت کرده وسرانجام موفق شده است که اوضاع آشفته‌مملکت را علی‌رغم تمام این کارشکنی هاقرین نظم وآرامش سازد. البته اعمال رضاخان ازجاه طلبی شخصی مصون نیست ولی این خصیصه‌ای است که درهمه مردان بزرگ که نام خودرا درتاریخ‌کشورشان ثبت کرده‌اند دیده می‌شود. اما اگر بگوئیم که رضا خان تمام این کار ها را برای بالابردن پرستیژ شخصی یا ترضیه حس جاه‌طلبی‌خودانجام‌داده‌است(یامیدهد) درحق اوظلم وبی‌انصافی کرده‌ایم. در ماوراء کلیه اعمال وافعال این مرد یک‌احساس‌خالص‌ونیرومند وطن‌پرستی وجود دارد که هدفش خارج کردن ایران ازحال عقب ماندگی‌کنونی است. درحال حاضر قدرت‌رضاخان بدرجه‌ای رسیده‌است که اگر بخواهد می‌تواند نخست وزیر شود، مجلس را ببندد، و به شکل یک دیکتاتور حکومت کند. حتی می‌تواند سلسله قاجار را براندازد. وهرکدام از این موانع‌که‌از پیش پایش برداشته شود وظیفه نوسازی ایران راکه به‌عهده‌اش محول شده‌است آسانتروراحت ترخواهد ساخت. اما همین موضوع که وی به‌هیچ کدام از این اقدامات‌دست نزده خودگواهی است باززبراینکه هدفش صرفا کسب قدرت وشهرت‌شخصی نیست وانگیزه‌ای والاتر کمحب وطن باشد اورا به این کار ها سوق می‌دهد.

..... مسئله‌ای که عنقریب مطرح خواهد شد این است که پیشرفت سیاست کنونی‌رضاخان‌که می‌خواهد قدرت نظامی ایران رابرایالات خودمختار ایران بقبولاند وسیطره حکومت مرکزی رابه سوی‌جنوب وجنوب غرب ایران گسترش دهدچه‌اثراتی درمنافع ومصالح بریتانیای کبیر خواهد داشت؟

شاید بتوانم دراجرای میل عالیجناب که ماحصل آن را ضمن تلگراف شماره ۹۷مورخ ۱۰ مه به دوستدار ابلاغ فرموده‌اید، به نوعی تفاهم‌دوستانه بارضاخان درتمام این زمینه هانایل گردم. با این مرد می‌شود تفاهم برقرار کرد ولی امیدرسیدن به‌چنین تفاهمی با حکومت‌ترسو وبیعرضه ایران،انصافا انتظاری عبث وبیهوده است.

عقیده شخصی‌من این است که ما دیر یا زود بر سر یکدو راهی‌تصمیم قرارخواهیم‌گرفت. یاباید جلوقدرت رضاخان را بگیریم (که لازمه‌اش اشغال نظامی جنوب‌ایران‌است)یا اینکه ازسیاست مورد نظر اوکه ایجاد وحدت سیاسی ونظامی درایران‌است پشتیبانی کنیم. اگر حامی سیاست او باشیم (به شرطی که به‌منافع حقه ما در خوزستان و مناطق نفت خیز تجاوز نکند) در آن صورت هم نفوذ سیاسی خود را در ایران تحکیم کرده‌ایم و هم درمنافعی‌که‌ناشی‌از استقرار نظم وامنیت درایران است سهیم شده‌ایم. اما اگر روی خوش به این سیاست نشان ندهیم و وسایل شکست آن را فراهم سازیم (که انجام منظور اخیرباتوجه به‌قدرت کنونی بریتانیادراین‌منطقه‌کاری ساده است) درآن صورت‌تنها فرصتی راکه تاریخ به چنگ ماانداخته است که ایرانی منظم و راحت و آسوده در جوار مرزهای هند داشته‌باشیم ازدست خواهیم داد و با بهم خوردن آرامش کنونی کشور ناچار به قبول مسئولیت هایی خواهیم شد که تازه به علت خلاصی ازآنهاتو انسته‌ایم‌نفس راحتی بکشیم.

من بنوبه خود طرفدار شق اول یعنی تقویت وحمایت ازسیاست کنونی‌رضاخان‌برای ایجاد وحدت نظامی وسیاسی

توصیه سرپرستی‌لرن مورد قبول لندن قرار گرفت و دست سردارسپه برای اماده اقتدار وحاکمیت ایران درخوزستان وکرانه های خلیج فارس‌که‌عملاازحکومت ایران جدا شده بود باز شد. شیخ خزعل تسلیم گردید و حکومت خودمختارش ازبین رفت.

سیاست خارجی شاهنشاه فقید را در مسائل مربوط به منطقه خلیج فارس تحت پنج عنوان می‌توان خلاصه کرد.

۱ـ استقرار قدرت حکومت مرکزی در جنوب کشور و سرکوبی یاغیان (که در آن کاملا موفق شد).

۲ـ استیفای حقوق ایران از شرکت نفت (که درآن تاحدی موفق شد).

۳ـ استیفای حقوق ایران در کشتی‌رانی شط‌العرب (که عمرش وفا نکرد تاآن را به نتیجه برساند).

٤ـ استرداد جزایر بحرین و تنب وابوموسی به ایران (که هیچکدام درحال حیات آن مرد بزرگ به علت مخالفت شدید انگلستان عملی‌نشد).

٥ـ تاسیس یک نیروی دریایی قوی که ضامن حفظ حقوق و منافع آتی ایران‌درخلیج فارس باشد (مقدمات آن باتاسیس نیروی دریایی ایران آماده شد).

جزایر تنب وابوموسی

در مورد ادعای تاریخی ایران نسبت به جزایر تنب وابوموسی، باید در نظرداشت که اختلافات وادعای سابق مادراین مورد همیشه باانگلیسی‌ها بوده استنه باعربها. ماانگلستان رابه چشم غاصب حقیقی این جزایر می‌نگریستیم و شکایتی از عربها نداشتیم. این سه جزیره را انگلیسی‌ها به زور و نیرنگ اشغال کرده بودند ولی دولت ایران هرگز ازادعای‌خودنسبت‌به‌آنهاصرفنظر نکرده بود.

درسال ۱۹۰٤، اندکی پس از ورود ماژورپرسی کاکس به بوشهر (به عنوان نماینده سیاسی بریتانیا در خلیج فارس)میان او ومستشاران بلژیکی جنوب که در خدمت دولت ایران بودند وامور گمرکی بنادرجنوب را اداره می‌کردند برخوردی شدید درباره همین موضوع (ادعای ایران برجزایر تنب و ابو موسی) صورت گرفت.

مستخدمان بلژیکی که‌ازحق‌قانونی ایران نسبت به این جزایر آگاه بودند ماموران نظامی به تنب وابوموسی فرستادند و پرچم شیخ‌شارجه را که به تحریک انگلیسی‌ها در آن جزایر برافراشته بود پایین کشیدند.

به دنبال این قضیه که درتابستان ۱۹۰٤ اتفاق افتاد، اعتراضاتی از طرف وزیرمختار انگلیسی‌درتهران (سرارتورهاردینگ) تسلیم وزارت امور خارجه ایران گردید و پاسخ های لازم دریافت شد ولی دولت ایران سرانجام به علت نداشتن نیروی دریایی‌مکفی که بتواند پادگان نظامی آن جزایر را حراست کند ناچار شد که پرچم خودراموقتا ازآنجا بردارد به شرطی که شیخ شارجه مجددا به تحریک انگلیسی‌ها پرچم‌ناحق‌خود را جانشین پرچم بالاستحقاق ایران نسازد. اما کاکس که تعمد داشت قدرت نظامی انگلستان را به رخ شیوخ خلیج فارس بکشد مخصوصا با شیخ‌شارجه که رئیس قبیله جواسیم بود بند و بست کرد واورا وادار ساخت که پرچم خود را مجددا به‌جای‌پرچم قانونی ایران برافرازد!

بااین وصف، حکومت های تالی ایران هیچ وقت درطرح دعاوی مالکیت خود نسبت به این سه جزیره باشیوخ شارجه که عملا آلت دست انگلستان بودند طرف نشدند و اعتراضات مکرر خود را همیشه تسلیم‌اولیای دولت بریتانیا کردند.شاهنشاه‌مغفور فوق‌العاده دراین مورد مصر و سختگیر بود وهرگز از طرح و تجدید ادعای مالکیت ایران نسبت به این جزایر غفلت نمی کرد.سررابرت‌کلایو وزیر مختار بریتانیا در تهران در گزارش مورخ هشتم ژانویه ۱۹۲۹ خودبه‌مستراوستن چمبرلن (وزیر خارجه انگلیس) جریان مذاکرات خود را باوزیر دربار آنروز ایران (مرحوم تیمورتاش) درباره جزایر تنب و ابو موسی چنین شرح می‌دهد:

« .... درجریان ملاقات دیروز، مدتی باتیمورتاش درباره جزایر تنب وابوموسی صحبت کردیم. من از وزیر دربار پرسیدم‌که دولت ایران چه نفعی درتصاحب این‌جزایر دارد جزاینکه مدعی است که قاچاقچیان خلیج‌فارس آن‌ها را پایگاهی برای انباشتن کالای قاچاق و صدور غیر قانونی آن‌به‌ایران قرارداده‌اند. تیمورتاش جواب داد که دولت ایران قضیه را به آن صورتی که درذهن انگلیسی‌ها مجسم است تفسیر نمی‌کند بلکه عمده حرفش این است که این جزایر جزء لایتجزای خاک ایران هستند که به زور از طرف دیگران اشغال شده‌اند...»!

سیاست کنونی ایران درخلیج فارس دنباله همان سیاستی است که خطوط اصلی آن بوسیله شاهنشاه فقید طرح و ترسیم‌شده است. گرچه البته اوضاع واحوال متغیرزمان تعدیل‌ها و تغییراتی را دراین سیاست‌اجتناب ناپذیر ساخته است.

اکنون که مسائل دشوار بحرین و شط‌العرب خوشبختانه هردو حل شده و جزایر تنب وابوموسی نیز به ایران برگشته است، هدف عمده سیاست خارجی ایران‌در این منطقه جلوگیری‌ازتجدید نفوذ زیان‌بخش خارجیان است. به قول اعلیحضرت شاهنشاه آریامهر دیگر نباید وضعی پیش بیاید که درآن مزاحمان دیروزازاین‌درخارج واز دری دیگر دوباره وارد گردند. نظر دولت ایران این است که برای حفظ امنیت در این منطقه حیاتی سیستم دفاعی موثری باشرکت وهمکاری خود دولت های ساحلی بوجود آید. جاذبه دیرین خلیج فارس کماکان‌به‌جای خود باقی است وقدرت هاونفوذهای‌خارجی که آماده‌اند خلاء ناشی از خروج انگلستان را پرکنند کم نیستند ولی پیدایش هرنفوذ تازه خارجی در این منطقه با مشکلات ومسائلی توام است که جلوگیری ازآن‌ها فقط درسایه اتحاد کشور های ساحلی میسر استو تا موقعی که این کشور ها باهم کنار نیامده‌اند تقریبا تردیدی نیست که شوروی‌ها و آمریکایی‌ها حضور نظامی خود را برخلیج‌فارس تحمیل وجه بسا که قدرت های دیگر رانیز به تبعیت از این حضور نامطلوب اغوا خواهند کرد. در این ضمن ایران که وسیع‌ترین وطولانی‌ترین ساحل خلیج فارس را در اختیار داردناچار است نقشی را که تاریخ و جغرافیای این منطقه به عهده‌اش واگذار کرده بامشارکت همسایگان، واگر نشد تنها ومستقل، ایفا کند.

مهمترین درس عبرتی که ما از گرفتاری های بی شمار خود درخلیج فارس (چه درگذشته وچه درحال حاضر) فراگرفته‌ایم این است که در دنیای امروز طرح یک سیاست خارجی درازمدت برای خلیج‌فارس، هرقدرهم صحیح و معقول واندیشیده باشد بدون اتکاء به یک‌نیروی‌دریایی قوی امکان‌پذیر نیست ونظارت های مستمر شاهنشاه برای توسعه و تکمیل این رکن مهم دفاعی نوید می‌دهد که شکست‌ها وناکامی‌های‌گذشته ما درخلیج فارس دیگر تکرار نخواهد شد.

دکتر شاپورزندنیا ششمین سخنران‌بودو دربیانات خود به بررسی درسیاست خارجی وامنیت ملی ایران پرداخت.

دکتر شاپور زندنیا ضمن ارائه‌نمونه‌هایی ازتاریخ نظامی ایران، به مسایل امنیت‌ملی وچگونگی اثرات سیاست خارجی برامنیت ملی اشاره کرد وگفت:

بطور کلی موقعهایی راکه برامنیت ملی ما اثر می‌گذارد می‌توان چنین فهرست کرد:

۱ـ موقع وروابط ابر قدرتها.

۲ـ موقع وروابط ابر قدرتها و کشور های کرانه‌ای اقیانوس هند.

۳ـ موقع وروابط کشورهای آسیای جنوبی وآسیای جنوب باختری و شمال خاوری آفریقا و آسیای مرکزی.

٤ـ موقع وروابط همسایگان ما در مرزهای خاکی شمال و خاور وباختر.

٥ـ موقع وروابط کشورهای کرانه‌ای خلیج فارس ودریای عمان.

از نظر حساسیت و داشتن اثر نزدیک باید دراین فهرست، از شماره پنج تاشماره یک به ترتیب، اهمیت قایل شویم.

بزبان دیگر، نزدیکترین مساله برای امنیت ملی ما مسایل خلیج فارس و دریای عمان است و دورترین آن دگرگونی های سیاست ابر قدرتها و دگرگونی موازنه نیرو میان آنها است.

ازنظر تناسب قدرت نیز مقابله بامسایل خلیج‌فارس امکان‌پذیرتر از مقابله بامسایل دیگر است و دخالت و موثر بودن ما در توازن نیرو ودر روابط ابر قدرتها امکان کمتری از دیگر موارد دارد.

اگر به خطوط سیاست خارجی خود نظر افکنیم می بینیم که فرماندهی عالی‌جامعه ایرانی همه این موارد را درنظر داشته‌است ودر درجه نخست برای آنها راه حل‌سیاسی اندیشید در درجه دوم تدبیرها وامکانهای نظامی برای آن فراهم کرده‌ایم.

اما از یاد نبریم که در همه این موارد، چون کشورما اصل استقلال ملتها را پذیرفته است و بادیدی ملی‌گرا وانسانی به مسایل جهان می نگرد،هدف سیاستهای‌ما«حضور» بوده‌است نه «دخالت» ـ یعنی ماهیچ‌گونه سیاست تهاجمی نداریم.

شاهنشاه آریامهر در مصاحبه هایی که خبرنگاران و نمایندگان رسانه های گروهی ایران و جهان با معظمله داشته‌اند، مکرر اشاره‌فرموده‌اند که برای ایران حفظ‌امنیت خلیج فارس اهمیت حیاتی‌داردواگرهم کشور های منطقه حاضر نباشند دردفاع‌خلیج‌فارس همکاری کنند، ایران به تنهائی وظیفه خودرا در این زمینه انجام می‌دهد. درست بهمین دلیل ایران درسالهای اخیر تلاش کم نظیری برای گسترش نیروی دریایی خود کرده است.

البته با گسترش نیروی دریایی ایران، حضور مادر اقیانوس هند نیز عملی شده است واین حضور، همراه با اعلام سیاست غیر اتمی شدن آن و نیز اصرار ایران‌برای پایان یافتن حضور و دخالت ابرقدرت‌ها در آن، مورد تائید عموم کشور های کرانه‌ای اقیانوس هند قرارگرفته است.

البته نیروی دریایی ایران می تواند و باید نقش اساسی را درگشوده نگه داشتن دهانه خلیج فارس وراههای دریایی خاوری وباختری اقیانوس هند، جهت صدور نفت ایران و نفت دیگر کشورهای منطقه ما که امکان ایجاد قدرت دریایی بزرگ ندارند، بر عهده گیرد.

بهمین سبب، برای عملیات دور، این نیرو ساختن ناوهایی که توانایی‌بردن‌هواپیما وهلی کوپتر دارند، مورد نظر بوده است زیرا هیچ ناوگانی بی پوشش هوایی خود، نمی‌تواند دور از مرزهای وطن به عملیات رزمی بپردازد.

در مورد کشورهای همسایه ایران، طبیعی است هر تغییری درتوازن نیروهای آنها بایکدیگر و با ما می‌تواند برسیاستهای ایران‌اثرگذارد.کوشش ایران برای برقراری صلح میان یهودان وتازیان واعزام واحدهای نظامی ایرانی برای شرکت درنیروی صلح ملل متحددرارتفاعات جولان نمونه‌ای از علاقه‌ایران است.

زیرا ـ هرجنگ دامنه‌دار درمنطقه سبب خواهد شد ابر قدرتها درآن دخالت کنند و درچنان حالتی، خواه ناخواه پای کشورما به معرکه گشوده می شود. اگر ایران ازغیر هسته‌ای شدن منطقه واز صلح میان هندوپاکستان واز روابط دوستانه میان افغانستان و پاکستان جانب داری می‌کند به همین نیت است. اگر ایران اصرار دارد کشورهای منطقه به مسئولیتهای دفاعی خود توجه کنند و خود در راه نیرومندی نظامی بارسنگینی بردوش گرفته است، از آن‌است که نگذاریم درمنطقه زندگی خودمان خلاء قدرت (تهی‌گامنیرو) بوجود آید.

زیرا قانون ظروف مرتبطه در جهان سیاست نیز درست است و فرمان روایی دارد قدرت سیال است وهر تهی‌گاهی را قدرتهای مجاور آن پرمی‌کنند .اگر درمنطقه ما قدرتهای غریبه نفوذ کنند، روشن‌است‌که برمافشار خواهند آورد و خواهند خواست اراده خود را برماتحمیل کنند.

فرنگان از زمانی که به استعمار جهان آغاز کردند، می‌دانستند برای نفوذ درمنطقه ما باید ایران را ضعیف وزبون سازند. لرد کرزون دولت مردانگلیسی درکتاب «ایران و قضیه ایران» به حکومت انگلستان توصیه‌می‌کند که از ضعیف کردن ایران هرگز خودداری نکنند ودراین راه بکوشند، زیرا ایران نیرومند مانع تجاوز استعماری آنها بود. امروز نیز ابر قدرتها خواستار نیرومندی ما نیستند و هریک به نحوی می‌کوشند از این کار جلوگیری کنند.

درسطح جهانی ایران از«آشتی تجزیه‌ناپذیر جانبداری می‌کند. ما معتقدیم آشتی دولتهای دارای نظامهای مختلف نباید محدود به مناطق معینی‌باشدتادرنقاط دیگری دستشان برای تجاوز وزورگویی‌باز بماند اگر آشتی‌است بایددرسراسر جهان باشد و باید همه حکومتها تعهد کنند ازتجاوز به یکدیگر ـ چه مستقیم و چه غیر مستقیم (مثلا باتحریک خراب‌کاری و هرج‌ومرج گرایی درون‌کشورها) ـ بپرهیزند. صلح جهان زمانی براستی پایدار است که هیچ اقدام خصمانه ـ نه آشکار و نه پنهان، نه مستقیم ونه غیر مستقیم ـ میان دولتهای جهان صورت نپذیرد.

ولی اصل احترام متقابل‌و سیاست عدم تعرض که ایران ازآن پیروی می‌کند، تنها درصورتی که ماقدرت نظامی قابل ملاحظه داشته باشیم ازسوی دیگر کشورها، در قبال ما، رعایت خواهدشد.

آزمونهای سالهای اخیر نشان داده است که حتی کوچکترین دولتها،اگر ببینند راه گشوده است وقدرتی در برابر ندارد به تجاوز وزورگویی می‌پردازد.

چون سیاست خارجی، ما درپنج‌زمینه یاد شده ودر مقیاسهای مرزی، منطقه‌ای وجهانی، وظایفی برعهده گرفته است و اصولی را بنیاد خود ساخته است که نزدیک‌بینی سیاسی رانفی می کند ـ ناچاریم نیرومندی نظامی خود راچنان بیافزائیم که امنیت ملی ما، درهرپنج زمینه یادشده، تا آنجا که به توانایی ما وابستگی توانداشت، محفوظ بماند.

تجهیز قدرت نظامی‌در هرکشور متناسب است باسه امر:

۱ـ هدفهای ملی آن کشور.

۲ـ هدفهای ضد آن کشور ازسوی‌دیگر کشور های جهان.

۳ـ وضع ژئوپلیتیک آن کشور.

هدفهای ملی ما روشن است و آن حفظ استقلال و تمامیت ایران و گشوده نگهداشتن دروازه های بازرگانی بیرونی‌وحفظ آرامش و نظم وامنیت درونی کشور ما است.

از این گفته روشن می شود که‌نیروهای تامینی ایران‌سه‌وظیفه اساسی دارند که باید آن را درسه قلمرو انجام دهند:

۱ـ درون کشور ایران.

۲ـ روی مرزهای ایران.

۳ـ فراسوی مرزهای ایران.

کشور ما به چند لحاظ مطمح نظر متجاوزان بیگانه قراردارد:

۱ـ به لحاظ فرمان‌روایی بر موقع چهارراهی آن که درتوازن جهانی نیروها اثر می‌گذارد.

۲ـ به لحاظ دعاوی دولتهای ساخته استعمار فرنگان که از تجزیه استان‌هاوقسمتهایی ازوطن ایرانی بوجود آمده‌اند، نسبت‌به برخی قلمروهای ما.

۳ـ به لحاظ اهمیتی که چشمه های عظیم‌نفت ما برای اقتصاد جهان دارد.

درست به این دلایل، ما نه تنها دشمنان بالقوه‌ای در مجاورت خود داریم که بایددر شرایط معین انتظار دشمنی‌مستقیم و آشکار ودر هر شرایط انتظار دشمنی غیرمستقیم و پنهانی آنها را داشته‌باشیم.

آناتول‌فرانس درکتاب خود بنام جزیره پنگوئن‌ها می نویسد: هرارتشی باید بیندارد که نخستین ارتش دنیا است واگر جزاین تصور کند، باید آن را منحل کرد.

بی توجه به غلوریشخند آمیز آن فرزانه فرانسوی، باید بگوئیم:

برای ما بویژه این نکته مهم است که ارتشی بسیار نیرومند داشته باشیم ـ زیرا در حدود ۷۰۰۰ کیلو متر مرز و بیش ازیک میلیون و ششصد هزار کیلومتر رویه زمینی داریم و فضای جوی قابل هجوم غیر هسته‌ای‌ما، حجمی معادل ٤۹۰۰۰ میلیون‌کیلومترمکعب دارد و برمرزهای زمینی و آبی خودمان بایک ابرقدرت وبادمکشور همسایه‌ایم و تماس داریم.

به جهات تاریخی وبراثرمیراث استعمار بسی از این کشورها کمو بیش نیز اعلام کرده‌اند که نسبت به مادعاوی تجاوزکارانه دارند و این را ماازکردار آنها نیز در می‌یابیم.

پیوسته احتمال آن وجوددارد که هرزمان لااقل دو کشور متوسط از همسایگان‌ما، علیه ماقدام کنند که آن اقدامها نیازمند رویارویی مسلح باشد (درچند سال گذشته مکرر شاهد چنین وضعی‌بوده‌ایم).

البته رویارویی نظامی مستقیم ما باابر قدرت همسایه که بهرحال روابط اقتصادی گسترده و نسبتا مفیدی با آن داریم، مطرح نیست زیرا درگروبندی‌های‌جهانی، موقع جغرافیایی، ما را باگروبندی‌معینی متحد کرده‌است که ضمن آزادی عمل کامل خودمان، درقبال عمل مستقیم ابر قدرت همسایه، به آن گروبندی متکی هستیم و بلحاظ مصلحت جهانی آن گروبندی نیز استقلال و تمامیت‌ونیرومندی ایران حیاتی است.

بنظر من، بنابراین دستکم باید نیروی مسلح ما آن چنان دردریا و هوا وزمین نیرومند باشد که ضمن حراست فضای جوی ورویه زمین درونی ایران بتواند بادوقدرت نظامی مجاور ما برابری کند. ازجانبی‌نیز باید بتواند درآن سوی خلیج فارس ودریای عمان به دوستان مایاری دهد.

ساعت ۹ صبح روز پنجشنبه آخرین سخنرانی بوسیله آقای دکتر کورش لاشائی انجام گرفت. آقای دکتر کورش لاشائی در باره «سیاست مستقل ملی ایران»بطورمشروح وبه تفصیل سخن گفت و نتیجه‌گیری کرد.

پنجاه سال مجاهدت مردان یک خاندان، ایران ما را در صحنه جهانی از هیچ به اوج رسانیده است. بااینکه دوران پادشاهی پهلوی اول با یک حادثه شوم، ناگهان به پایان رسید، خوشبختانه شاهنشاه آریامهر با استقرار بر جایگاه فرماندهی کشور توانست با خردمندی و مهارت کامل ملت را به سوی افقهای گشاده‌تر و روشنتری رهنمون گردد.

در این دو دوره وجوه تشابه جالب توجهی به چشم میخورد. این وجوه تشابه را میتوانیم در مبانی اساسی یک سیاست مستقل ملی جستجو کنیم که در این دو دوره در دو سطح مختلف ولی برمبنای مشترک جلوه میکنند.

اجازه بدهید بعد از همه این تقسیم‌بندی‌ها و تحلیل‌ها و ذکرحوادث و واقعیات، از آنها جمعبندی کنیم.

قبل ازهرچیز پذیرفته‌ایم که‌سیاست بین‌المللی هر کشور در ارتباط مستقیم با ایدئولوژی و سیاستهای درونی آنست. عوامل تعیین‌کننده سیاست بین‌المللی هرکشور هم در اوضاع جهانی ـ یعنی روابط پیچیده و چندجانبه کشورها با یکدیگر ـ و هم در اوضاع داخلی اعم از وضع تاریخی، فرهنگی، اجتماعی، سیاسی، اقتصادی و غیره است.

سیاست بین‌المللی کنونی ایران‌که آنرا

نیروی دریائی ایران از قدرت کرانه‌ای به قدرت اقیانوسی تبدیل شد

گروهی از شرکت کنندگان در سمپوزیوم کیش.

بقیه از صفحه ۳۴

ـ ایجاد ارتش ملی

ـ جلوگیری‌ازتجزیه کشور، تثبیت آن به‌عنوان یک واحد سیاسی، وحدت دادن سازمانی به آن.

ـ کوشش برای ایجاد صنایع‌ملی.

ـ کوشش برای تشکیل جبهه‌ای درمقابل قدرت‌های بزرگ .

جالب توجه است که گویی تاریخ تکرار شده است . شاید تاریخ همیشه از لحاظ نوعیت تکرار شود و این‌کیفیت هاست که فرق می‌کنـــد . در دوران شاهنشاهی آریامهر همین گامها برداشته میشود (البته زمانه عوض شده است ، اوضاع جهانی فرق می‌کند. هرچند آنهم در نوعیت خود عنصر تکرار را دارد) در هر دو دوره با برخاست‌ناسیونالیسم در سطح جهانی روبرو هستیم ، در هر دو دوره قدرت‌های بزرگ سلطه‌جویـــی فرو میریزند و قدرت‌های جدیـــدی برمی‌آیند، آغاز هر دو دوره با جنگ جهانی مقارن است ... بجز این وجوه مشترک‌ازلحاظ اوضاع‌جهانی، همانطور که گفته‌شد دردوران شاهنشاهی‌آریامهر گامهای اصلی که برمبنای آن سیاست خارجی ایران شکل می‌گیرد و ارکان‌این سیاست بعدانها استوار است، عبارتند از تقویت و تسلیح هرچه بهترارتش ، تقویت وحدت کشور ، مستحکم ساختن وحدت ملی ، ایجاد صنایع و اقتصـــاد ملی متکی برخود، قدم گزاردن به‌عرصه بین‌المللی به‌عنوان یک عامل متحد کننده و رهبری‌کننده برابر قدرت‌های بزرگ.

البته هریک از این گامها از سال ۲۵۰۰ شاهنشاهی تاکنون سیرمارپیچی دیالتیکی تغییر از یک کیفیت به کیفیتی برتر را طی کرده است .

تجهیز و تسلیح ارتش‌ماحتی درمقایسه با دهسال گذشته‌کیفیت کاملا دیگری را مشهود میسازد، تکنولوژی جنگی ما نه‌تنها به موازات پیشرفت جهانی دراین زمینه ، رشد کرده است بلکه باجهش های سریع خودرابه آن رسانده است. البته تسلیح مساله‌ایست که هیچگاه پایان ندارد .دائم اسلحه بهتر و مدرنتری ساخته میشود، ایران مدتیست که‌دیگر نه تنها به تجهیز ارتش به‌بهترین وجدیدترین سلاحها می‌پردازد بلکه به‌آموزش فکری و ایدئولوژی آن‌بی‌نهایت‌اهمیت‌میدهد.این یکی از نکات مهم در تغییرات کیفی سیر تکاملی‌ارتش شاهنشاهی است. در همه زمینه های‌دیگر هم همینطور است .

حالا ایران ازکشور کوچکی که تقلا میکرد در آسیاب دوقدرت بزرگ خردنشود، تبدیل به وزنه‌ای‌شده است که اقیانوس هند حریم امنیت آن محسوب میشودو در منطقه به عنوان‌یک‌قدرت میانجی‌و تثبیت کننده صلح عمل میکند، در کنفرانس های بین‌المللی از پیشگامان برقراری‌تعادل و عدالت در زمینه‌های مختلف مناسبات‌بین ملت‌هاست ، در عرصه اقتصاد بین‌المللی جای سنگین و غیر قابل چشم پوشی‌دارد که فقط مربوط به‌دلارهای ناشی از فروش نفت نیست.

اما در مورد مقوله وحدت ملی باید به تفصیل بیشتری بپردازیم. در ابتدای شاهنشاهی آریامهر ، ایران با اشغال نظامی و خطر تجزیه روبرو بودو پس‌از آن در کوره مبارزات سیاسی و اجتماعی در کشور بود که ملت‌ما به پله های بالاتری از وحدت گام نهاد. انقلاب ششم بهمن با اتکا به مقامی که شاه در فرهنگ وتاریخ ما دارد ، وحدت ملی را بر مبنای جدید مستحکم ساخت. شاید بی مورد نباشد که در اینجااشاره کنیم که دمکراسی ملی ایدآل برای ما دمکراسی خاص ایرانی باید باشد تقلید از «شکل » دمکراسی غربی هرگز شرایط تکامل‌و توسعه ملی را برای ما ایجا دنمیکند وبه طریق اولی نمی تواند «دمکراسی خودمان » را برایمان فراهم کند.

اما وحدت ملی که دردرجه اول در نتیجه شکستن نظام ارباب رعیتی بدست آمده بود، با اعلام حزب رستاخیز«شکل» جدیدی پیدا کردو دراین شکل میرود که عرصه‌های جدید ریشه زدن‌به اعماق فرهنگ و وجود اجتماعی ما را پیدا کند. بیاد بیاوریم که اولین کوشش های رضاشاه کبیر دراین بود که «شکل» خارجی کشور، مرزهای آن‌و « شکل» سازمانی کشور را مشخص سازد و تثبیت نماید. درچارچوب این شکل بود که یك به‌معنای مدرن کلمه به‌وجود آمدو دراین چارچوب بود که وحدت ملی امکـان یـافت سیر تطوری خودرا طی نماید. در شرایط جدید تاریخی یعنی دوازده سال پس از اعلام انقلاب ،حزب رستاخیز ملت ایران دعوت به تشکیل شدتا طرفی را که ضرورتهای تاریخی برای سیر تکاملی وحدت ملی ما تعیین میکرد ارائه دارد. درواقع پس‌ازطی مراحلی از پیشرفت‌مادی ، مرحله تئوریزه کردن و جمعبندی وایجاد آگاهی های‌لازم ومکانیسمی که ضمانت های تاریخی برای کمتر اشتباه کردن راداشته باشد، آغاز گشته است . این مرحله از وحدت ملی سرآغاز رهرویهای نوونقش های نو در عرصه تاریخ چه از لحاظ داخلی و چه از نظر روابط خارجی ماخواهد بود.

سیاست مستقل ملی‌ما از جلوه‌های این وحدت عمیق ملی و همبستگی شاه‌و ملت است‌حاکمیت مطلق بر سرزمین ما ، مالکیت مطلق‌بر ثروتها و منابع ملی ما ، قدرت از طریق وحدت ملی ، بسیج سیاسی و تجهیز نظامی به خاطر حفظ‌این حقوق‌و دفع از صلح‌ا‌به مثابه مفهوم غیر قابل تفکیک‌و غیر قابل تقسیم ، جزء ارگانیك ولاینجزای سیاست مستقل ملی)، دوستی و همکاری صمیمانه باملل منطقه‌و همه جهان ، تلاش برای نابودی دشمنان واقعی بشریت یعنی جهل ، فقر ، گرسنگی ، بیماری و بیعدالتیهای اجتماعی ، اینها همه عناصر مشخص‌کننده سیاست مستقل ملی ما هستند.

حال دیگر سیاست مستقل ملی در فرهنگ سیاسی امروز ما جای خودرا باز کردهو مفهوم رایجی شده است ولی از سال ۲۴۷۹ تاکنون نشیب و فراز بسیار داشته و راه های ناهمواری پیموده است . البته هنوز هیچ چیز پایان نیافته‌است . این کرمخاکی همچنان میچرخد و همه عوامل تعیین کننده سرنوشت ملت‌ها ، در فرایند جاویدان خودبه کار مشغولند. ملت ما با مقام والائی که یافته است‌میرود که در زمینه شعور اجتماعی ، پایه های پیشرفت های مادی جامعه ، باپیشرفته ـ ترین ملت ها همراه شود. جشن پنجاه سالگی دودمان پهلوی فرصت فرخنده‌ایست که بانظری کوتاه به تاریخ رشدسیاست مستقل ملی را به مثابه یك خصلت اساسی در کارهای عظیم این دودمان‌بهتربشناسیم.

اجازه دهید بانقل قولی ازشاهنشاه آریامهربه صحبت خودم پایان دهم :

«مانه تنها تاریخو گذشته درخشان خودرا حفظ می‌کنیم، بلکه با هوشیاری به آینده می‌نگریم . ما از جمله کشورهائی که تسلیم حوادث میشوند نیستیم، زیرا تسلیم برای‌ملت‌ایران تحمل ناپذیر و غیر قابل تصور است. امیدوارم این رویه‌سبب ایجاد محیطی آکنده از ثبات در منطقه شود ومردم به‌جای جنك، در راه تفاهم متقابلو همکاری بکوشند و علیه‌بلاهایی مانندبیسوادیو کمبودخدمات پزشکی که هنوز گریبانگیر آنهاست مبارزه کنند . اگر به حیثیت ماتجاوز نشود ما همه این کارها را انجام خواهیم‌داد . زیرا زندگی برای ما بدون استقلالو افتخار و حیثیت مفهوم ندارد . »

سمپوزیوم بررسی سیاست خارجی ایران ساعت دوازدهو نیم‌روز پنجشنبه با بیانات اختتامیه معاون کل وزارت دربار شاهنشاهی به‌کار خود خاتمه داد.

کاشی کاری تازیر سقف
باکاشی
ایرانا

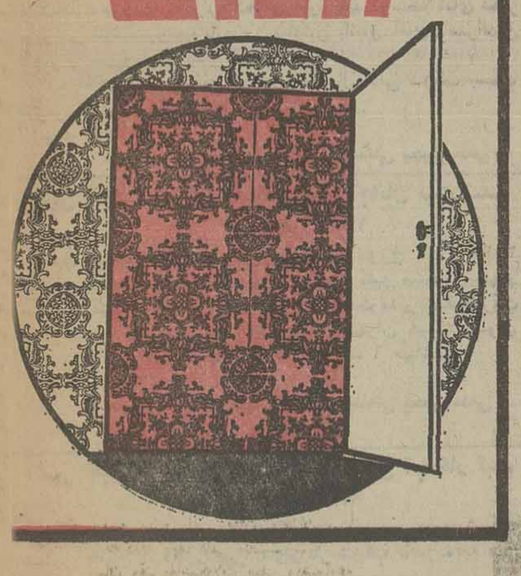

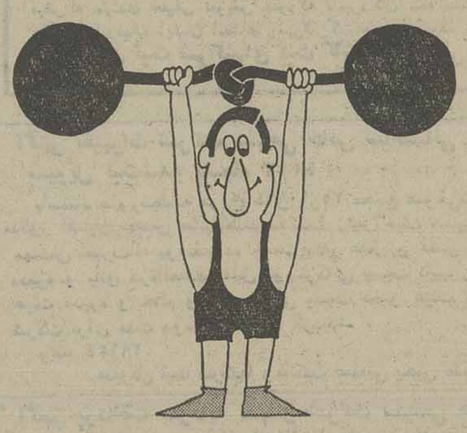

گره زده... یادش نره!
۱۰ گنج به ارزش ۳ میلیون تومان
باسری ۵ تائی بلیطهای نوروزی
قرعه کشی ۶ روز دیگر

اطلاعیه اداره راهنمائی ورانندگی تهران

چون آئین‌نامه و مقررات‌اجرائی جدید از طرف اداره راهنمائی به‌چاپ نرسیده بود لذا مجموعه حاوی کلیه آئین‌نامه ها ـ قوانین و مقررات اجرائی وآموزشهای رانندگی راساتهیه و چاپ گردیده از تاریخ ۱۸ر۱۲ر۳۵در محل صدور گواهینامه واقع در خیابان کورش کبیر جنب دانشگاه پلیس در اختیار علاقمندان و متقاضیان اخذ گواهینامه رانندگی باقیمت ۵۰ ریال گذارده میشود . ضمنا چاپ و انتشار آئین‌نامه و مقررات راهنمائی درتهران بااداره راهنمائی و رانندگی تهران بوده و مولفین وناشران که قصدچاپ‌آئین‌نامه و نشریات مربوط به‌راهنمائی‌راداشته باشند باید قبلا کسب اجازه نمایند.

دنیای ورزش
بامطالب متنوع
روزهای شنبه
منتشر میشود

آگهی از شرکت مخابرات ایران

بمنظور گسترش وفـراهم آوردن امکانات بیشتر برای واگذاری شماره های جدید قسمتی از کابلهای منطقه زیر مـربوط به مـرکز تلفن خـزانه بعلت ضرورت فنی ازتاریخ ۲۵ر۱۲ر ۲۵۳۵ بـرگـردان میشود ونـاگزیر اختلالاتی در ارتباط تلفنی مشترکـان محترم روی خواهد داد . (شماره تلفن مشترکان گرامی تغییر نخواهد کرد)

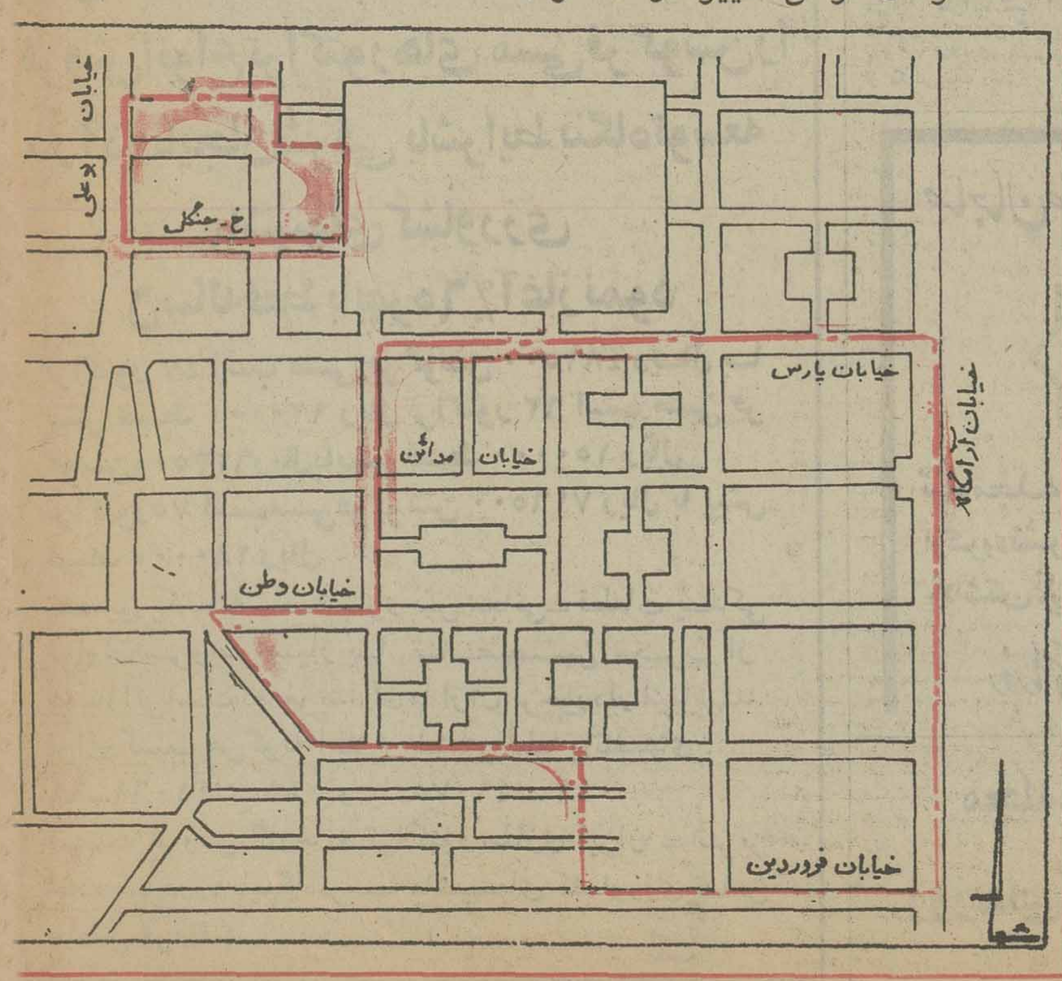

بهترین انتخاب درکاست
برای شما که میخواهید بهترین وباارزش ترین موزیك خودرا بشنوید وسالیان دراز آنرا داشته باشید
کاستهای سوپر فرودا اینامیك
آگفا
C-90+6 , C-60+6 , C-120 , C-90 , C-60
برگشت کامل صدا قوی وروشن ساخت آلمان
همچنین کاست های استریو کروم آگفا C-120 , C-90 , C-60
برای ضبط صوتهای کاست بادستگاههای تنظیم کروم
وقتی نوار پرشده می‌خرید بهتر است
آنهائیکه روی آگفا ضبط شده انتخاب کنید

AGFA GEVAERT

آگهی انتخاب بازرس در شرکت اونیورسال (سهامی عام) ثبت شده بشماره ۵۵۰۱

طبق صورتجلسه مورخ ۹ر۱۰ر۲۵۳۵ مجمع عمومی فوق‌العاده شرکت اونیورسال (سهامی عام) آقای ژوزفنو انابسمت بازرس اصلی و حسابرسی پارس بسمت بازرس علی‌البدل شرکت تعیین و انتخاب شدند.

مالف ۲۹۲۷۹

مدیرکل ثبت شرکتها و مالکیت صنعتی یحیی مدنی

آگهی تصمیمات مجمع عمومی عادی سالیانه شرکت سهامی خاص نقشه‌برداری رصد ثبت شده بشماره ۵۴۳۶

طبق صورتجلسه مجمع عمومی عادی سالیانه مورخ ۱۳ر۴ر۲۵۳۵ شرکت مزبور.

۱ـ ترازنامه و حساب سود و زیان سالی مالی ۲۵۳۴ بتصویب رسید.

۲ـ آقای حمید خواجه نصیری بسمت بازرس اصلی و آقای حسین صدر بسمت بازرس علی‌البدل برای مدت یکسال انتخاب شدند.

۳ـ روزنامه کثیرالانتشار اطلاعات جهت درج آگهی‌ها و اطلاعیه مربوط به شرکت تعیین گردید.

مالف ۲۹۱۳۷

مدیرکل ثبت شرکتها و مالکیت صنعتی یحیی مدنی

آ ـ ۳۸۲۱۶

آگهی شرکت آبجوسازی و هررشوش (سهامی خاص) ثبت شده بشماه ۲۵۰۷۸

برابر صورتجلسات مجمع عمومی فوق‌العاده و هیئت مدیره شرکت آبجوسازی و هررشوش (سهامی خاص) مورخ ۲۰ر۱۰ر۲۵۳۵ تغییرات زیر در شرکت صورت گرفت:

۱ـ آقای بیژن صالحی از سمت عضویت هیئت مدیره و مدیریت عامل شرکت استعفا نمود.

۲ـ آقای فریدون فخر از سمت عضویت هیئت مدیره شرکت استعفا نمود.

۳ـ آقای خسرو فخر ازسمت بازرس‌اصلی شرکت‌استعفاء نمود.

۴ـ آقایان ناصرالدین قاجار و اسماعیل شایگان برای بقیه مدت ماموریت هیئت مدیره بسمت اعضای هیئت مدیره شرکت انتخاب شدند که آقای ناصرالدین قاجار رئیس هیئت مدیره ـ آقای دکتر جیوانی سانتامبروجیو نایب رئیس هیئت مدیره و آقای سیروس شایگان مدیر عامل شرکت میباشند.

۵ـ مدیر عامل دارای کلیه اختیارات هیئت مدیره مندرج در اساسنامه شرکت میباشد و مدیر عامل میتواند در غیاب یا معذوریت خود اختیارات خود را بهیکنفر دیگر از اعضاءهیئت مدیره شرکت تفویض نماید.

۶ـ کلیه اسناد و مدارک تعهدآور شرکت از جمله چکها ـ سفته‌ها ـ بروات ـ قراردادها و غیره باید توسط آقای دکتر جیوانی سانتامبروجیو یابهروز شایگان باتفاق آقای ناصرالدین قاجار یا سیروس شایگان امضاء شود.

۷ـ آقای فریدون فخر برای بقیه سال مالی شرکت بسمت بازرس اصلی شرکت انتخاب گردید.

مالف ۲۹۲۷۴

مدیرکل ثبت شرکتها و مالکیت صنعتی یحیی مدنی

آگهی انحلال شرکت سهامی خاص جانان ثبت شده بشماره ۱۹۱۷۱

طبق تصمیم مجمع عمومی فوق‌العاده مورخ ۷ر۱۱ر۲۵۳۵ شرکت جانان (سهامی خاص) با حضور کلیه صاحبان سهام منحل گردید و آقای هرمز محسنی‌راد بسمت مدیر تصفیه‌شرکت تعیین گردید نشانی و محل مدیر تصفیه تهران خیابان پهلوی چهارراه امیر اکرم کوچه آذر شماره الف ۶ میباشد.

مالف ۲۹۲۸۲

مدیرکل ثبت شرکتها و مالکیت صنعتی یحیی مدنی

آ ـ ۳۸۳۷۷

آگهی تغییرات در شرکت سهامی خاص آب‌نگار ثبت شده بشماره ۱۸۴۹۰

طبق صورتجلسه مورخ ۲۰ر۴ر۳۵ مجمع عمومی عادی شرکت سهامی خاص آب‌نگار تغییرات زیر در شرکت نامبرده به عمل آمده است:

۱ـ ترازنامه و حساب سود و زیان سال ۲۵۳۴ بتصویب رسید.

۲ـ خانم زرین‌دخت عطائی بسمت بازرس اصلی و آقای گودرز نصر چالشتری بسمت بازرس علی‌البدل برای مدت‌یکسال انتخاب شدند.

۳ـ روزنامه اطلاعات جهت درج‌آگهی های شرکت تعیین‌شد.

مالف ۲۹۱۳۶

مدیرکل ثبت شرکتها و مالکیت صنعتی یحیی مدنی

آگهی تغییرات‌درشرکت سهامی خاص صنایع کرک کاشان ثبت شده بشماره ۲۰۰

باستناد صورت‌جلسه مورخ۴ر۱۲ر۲۵۳۵ مجمع‌عمومی عادی سالیانه تغییرات زیر درشرکت نامبرده بعمل‌آمده.

۱ـ ترازنامه سال مالی ۲۵۳۴ به تصویب رسید.

۲ـ آقایان محمد فقیهی نراقی‌ومهندس فیض‌اله مهتدی حقیقی وبانو زیبا تفضلی بسمت اعضاء اصلی‌وآقای محمد جلیل مدنی اصفهانی بسمت عضو علی‌البدل هیات مدیره‌برای مدت دوسال انتخاب شدند.

۳ـ آقای محمد عراقی بسمت بازرس‌اصلی وآقای‌علیمحمد نگهبان بسمت بازرس علی‌البدل برای مدت یکسال تعیین گردیدند.

۴ـ روزنامه اطلاعات جهت درج نشر آگهی های‌شرکت تعیین شد.

۵ـ بموجب صورت مجلس هیات مدیره مورخ۴ر۱۲ر۲۵۳۵ آقای محمد فقیهی نراقی بسمت مدیرعامل و رئیس هیات مدیره و بانو زیبا تفضلی بسمت نایبرئیس وآقای‌مهندس فیض‌اله‌مهتدی حقیقی بسمت منشی هیات‌مدیره انتخاب شدند و هیات مدیره کلیه اختیارات خودرا بشرح ماده۶۳ اساسنامه بمدیر عامل تفویض نمودند.

۶ـ حق امضاء شرکت درمورد کلیه عملیات واقداماتیکه باید بنام شرکت انجام گیرد.

به‌آقای محمد فقیهی نراقی «مدیرعامل»و بانو زیبا‌تفضلی «نایب رئیس» تفویض گردید که‌هریك منفردا امضاءوبمهر شرکت ممهور نمایند مضافا باین‌که آقای محمد فقیهی‌نراقی. باستناد اختیارات حاصله حق‌امضاء صدورو قبول بروات‌وامضاء چکهاو حوالجات واسنادبانکی وغیربانکی وگشایش اعتبارات اسنادی و ثبت سفارشات و دریافت اسناد ارزی وریالی‌وتنظیم وکالتنامه های ترخیص کالا ازگمرکات کشوربنام اشخاص‌و نامه های اداری‌را به‌آقایان محمدجلیل مدنی اصفهانی ومهندس فیض‌اله مهتدی حقیقی تفویض نمودکه نامبردگان متفقااسناد مذکور رادرغیاب ایشان امضاءو بمهرشرکت ممهورنمایند.

مسئول ثبت شرکتهای ثبت کاشان ـ تمنائی

آگهی تغییرات شرکت سهامی خاص ساختمانی سیویل ثبت‌شده بشماه ۴۳۱۲

باستناد صورتجلسه مورخ ۱۴ر۱۰ر۳۵ مجمع عمومی‌شرکت مذکور آقایان مهندس عباس طیاب به سمت رئیس هیئت مدیره ـ مهندس نصرت‌اله یوسفزاده بسمت مدیر عامل و عضو هیئت مدیره و بانو درةالصدف مایل تویسرکانی بسمت نایب رئیس هیئت مدیره و خانم ویولت خلیلی بسمت عضو هیئت مدیره شرکت برای مدت دوسال انتخاب گردیدند.

مالف ۲۹۱۳۴

مدیرکل ثبت شرکتها و مالکیت صنعتی یحیی مدنی

آگهی پرداخت سرمایه تعهدی شرکت سهامی خاص سنترال کنترل ثبت‌شده بشماره ۲۶۳۴۰

طبق نامه مورخ ۲۰ر۱۱ر۲۵۳۵ وکیل شرکت سهامی خاص سنترال کنترل و بشرح گواهی بانکی مورخ ۱۹ر۱۱ر۲۵۳۵ بانک اعتبارات ایران بقیه سرمایه تعهدی شرکت مذکور بحساب شرکت منظور شده و بنابراین کلیه سرمایه شرکت پرداخت شده است.

مالف ۲۹۲۷۷

مدیرکل ثبت شرکتها و مالکیت صنعتی یحیی مدنی

آ ـ ۳۸۳۸۸

آگهی شرکت مهندسی آی.ان.ایران (سهامی خاص) ثبت شده بشماره ۲۲۰۸۹

برابر صورت جلسات مجمع عمومی عادی بطور فوق‌العاده و هیئت مدیره شرکت مهندسی‌آی . ان . ایران (سهامی‌خاص) مورخ ۲۶ر۱۱ر۲۵۳۵ تغییرات زیر در شرکت صورت گرفت:

۱ـ آقای اسحق عزیز از سمت عضویت هیئت مدیره شرکت استعفا نمود و آقای تولسی وانش پراکاش پونج [illegible] برای‌بقیه‌مدت ماموریت هیئت مدیره‌بسمت عضو ونایب رئیس هیئت مدیره و مدیر عامل شرکت انتخاب گردید.

۲ـ کلیه چکها ـ سفته‌ها ـ بروات و اسناد بانکی شرکت باید بامضای تنهای آقای تولسی‌وانش پراکاش پونج برسد ولی کلیه قراردادها و دیگر اسناد و مدارک تعهدآور شرکت باید بامضای متفق آقایان‌تولسی‌وانش پراکاش‌پونج و مورلیدارچاجریا برسد.

مالف ۲۹۲۷۳

مدیرکل ثبت شرکتها و مالکیت صنعتی یحیی مدنی

صاحب عکس فوق احسان اله رضائی ۱۶ ساله فرزند محمدقاسم حدود ۴۰ روز است که از وی خبری نیست خواهشمندیم هرکس از نامبرده خبری دارد به آدرس تهران، علی‌آباد مجید الدوله ـ ۲۴ متری ملکه‌توران ـ کاراژبرادران پلاك ۷ اطلاع‌داده وخانواده‌ای را از نگرانی‌نجات دهد.

هواپیمائی ملی ایران «هما» که یکی از پدیده های پرثمر عصر درخشان پهلوی است، بمناسبت آئین ملی بزرگداشت پنجاه سال شاهنشاهی پهلوی در پایان پنجاهمین سال هواپیمائی بازرگانی در ایران اقدام به تشکیل نمایشگاه تحولات حمل ونقل هوائی بازرگانی مینماید. و در این نمایشگاه بزرگ و تاریخی چگونگی تحولات هواپیمائی بازرگانی در ایران بمعرض تماشای عموم قرار داده شده است

(۱۵ ـ ۲۴ اسفندماه ۲۵۳۵ شاهنشاهی) در محل باشگاه «هما»

واقع در فرودگاه مهرآباد (جنب ادارات مرکزی هواپیمائی ملی ایران)

ساعات بازدید: صبح‌ها ۹ ـ ۱ بعدازظهر. عصرها ۳ ـ ۷ بعدازظهر (ورود برای عموم آزاد است)

سرویس برای حمل ونقل بازدید کنندگان از میدان ۲۴ اسفند (اول جمشید آباد) تا باشگاه (هما) وبالعکس، درتمام ساعات آماده میباشد.

هواپیمائی ملی ایران «هما»

۲۷۴۱ مر الف ـ ۱۶ر۱۲ر۳۵

آگهی مراتع ملی شده

طبق نظریات ابرازی از طرف مامورین این‌سرجنگلداریکل که پس از بازدید محل در اجرای مقررات ماده ۵۶قانون حفاظت وبهره‌برداری از جنگلها و مراتع کشور اعلام شده رقبات بشرح محدوده زیر که پلاکهای مرقوم نیز جزء آنست.

ردیف ـ نام مرتع شماره پلاک	شماره پلاک	بخش ثبتی	حدود اربعه	مساحت تقریبی مراتع	مساحت مستثنیات قانونی
۱ـ یک قطعه مرتع	ـ	۴ـ تبریز	شمالا ـ حدود مراتع جنگلکاری شده کوه‌عون‌ابن‌علی جنوبا ـ اراضی پلاکهای ۶۶۱۹ و ۶۶۳۹ آقای برادران در اراضی مزروعی غربا ـ جاده خارکنی و حدود پلاک ۶۶۶۴ آقای صدقیانی شرقا ـ مراتع‌جنگلکاری شده‌کوه‌عون ابن‌علی و اراضی‌مزروعی	۵۸۹۶۰۰ متر مربع	ـ
۲ـ ناخریولی	۸۶۹۱ـ اصلی	۴ـ مراغه	شمالا ـ زمین‌زراعتی رجب فرزند محمد. جنوبا ـ زمین مشهدی محمد فرزند صادق غربا ـ راه مالرو و مرتع شرقا ـ راه مالرو	۸۰۰ـ متر مربع	ـ

باستثنای‌مستثنیات قانونی جزء منابع طبیعی وملی شده مشمول ماده یک قانون ملی شدن جنگلها و مراتع کشور تشخیص و تعلق بدولت میداند بدینوسیله باطلاع عموم مدعیان مالکیت و افرادیکه بنحوی از انحاء خود را ذینفع میدانند میرساند که چنانچه به نظریات مامورین بازدید کننده معترض باشند میتوانند حداکثر تا یک ماه از تاریخ انتشار آگهی اعتراض خود را بضمیمه مدارک مثبته ورونوشت مصدق اسناد مربوطه کتبا بدفتر سر جنگلداریکل آذربایجان شرقی واقع در تبریز خیابان شاهپور جنوبی تسلیم نموده ورسید دریافت دارند ویا باپست سفارشی به‌آدرس مذکور ارسال تا برابر مقررات وموازین قانونی در کمیسیون مربوطه مورد رسیدگی قرار گیرد بدیهی است به اعتراضاتیکه پس از انقضای مهلت مقرره (یکماه از تاریخ انتشار آگهی) برسد ترتیب اثر داده نخواهد شد.

مسعود بهرام‌نیا ـ سرجنگلدار کل آذربایجان شرقی

Iran Tractor manufacturing Co.

اطلاعیه

تراکتورسازی ایران

فروش انواع تراکتورهای مسی فرگوسن را در آذربایجان شرقی باشرایط بنگاه توسعه ماشینهای کشاورزی ۵ ساله فقط با بهره ۶۵٪ آغاز نمود

تراکتور ۴۷ اسب مسی فرگوسن ۴۸۱۵۰۰ ریال با پیش قسط ۱۲۰۰۰۰ ریال تراکتور ۶۲ اسب مسی فرگوسن ۶۲۳۵۰۰ ریال باپیش قسط ۱۵۰۰۰۰ ریال

تراکتور ۷۵ اسب‌مسی فرگوسن ۷۱۶۵۰۰ ریال با پیش قسط ۱۸۰۰۰۰ ریال

تضمین یکساله ـ سه سرویس مجانی ـ قطعات یدکی فراوان سرویس سیار با متخصصین مجرب از امتیازاتی است که خریداران ما ازآن برخوردار میباشند.

برای کسب هرگونه اطلاع بیشتر لطفا باتلفنهای: ۶۹ـ۴۱۰۶۱ ـ ۰۴۱ و یا ۴۱۰۷۵ ـ ۰۴۱

قسمت فروش کارخانه تراکتور سازی ایران ـ تبریز جاده سردرود یا بنگاه توسعه ماشینهای کشاورزی تماس حاصل فرمائید.

آگهی استخدام رسمی

اداره کل مسکن و شهرسازی استان سمنان طبق مفاد قانون استخدام کشوری چهار نفر را ازطریق امتحان یامسابقه بشرح زیر استخدام میکند.

ردیف ـ عنوان وطبقه‌شغل	محل جغرافیائی خدمت	تعداد مورد نیاز	شرایط احراز	گروه‌شغلی
۱ـ مهندس راه و ساختمان‌طبقه‌یک	سمنان	یکنفر	لیسانس یا فوق لیسانس راه وساختمان	۷
۲ـ آرشیتکت طبقه یک	سمنان	یکنفر	لیسانس یا فوق لیسانس معماری	۷
۳ـ تکنیسین راه وساختمان‌طبقه‌دو	سمنان	یکنفر	فوق دیپلم در رشته راه وساختمان خط‌و ابنیه	۶
۴ـ تکنیسین تاسیسات طبقه ۲	سمنان	یکنفر	فوق دیپلم در رشته مکانیک یا تاسیسات	۵

داوطلبان واجد شرایط میتوانند برگ درخواست ذیل این آگهی را تکمیل کنند وبا دوقطعه عکس ۴×۳ خود ورسید بانکی مبنی برپرداخت مبلغ ۴۰۰ ریال در یکی از شعب بانک ملی ایران به‌حساب شماره ۹۸۰ خزانه نزد بانک مرکزی ایران به عنوان حساب حق ثبت نام داوطلبان استخدام وفتوکپی برگ خاتمه خدمت وظیفه یابرگ معافیت دائم حداکثر تا ۱۰ روز بعد از انتشار این آگهی با پست سفارشی به نشانی اداره کل مسکن و شهرسازی استان‌سمنان ارسال دارند. به مدارکی که فاقد رسید بانکی باشد ویا بعد ازاین مهلت به پست تحویل داده شود ترتیب اثر داده نخواهد شد(وجوه پرداختی بهیچوجه مسترد نمیشود). تاریخ توزیع پروانه ورودبه جلسه امتحان یا مسابقه وهمچنین تاریخ و محل برگزاری امتحان‌یا مسابقه بعدا بطرق مقتضی توسط اداره کل مسکن و شهرسازی به داوطلبان اعلام خواهد شد.

برگ درخواست شغل

نام خانوادگی ـ نام ـ نام پدر ـ شماره شناسنامه

محل صدور ـ تاریخ تولد ـ مدرک ورشته تحصیلی

وضع خدمت وظیفه ـ داوطلب شغل (فقط یک شغل) ـ محل جغرافیائی‌مورد تقاضا

(فقط یک محل) ـ نشانی کامل. شهر ـ خیابان

کوچه ـ شماره منزل ـ تلفن

امضاء داوطلب

صاحبان صنایع وبازرگانان کشور

الاخاء

تنها مجلهٔ عربی زبان ایران ازگروه نشریات مؤسسهٔ اطلاعات باداشتن نمایندگی در ۲۱ کشور عربی، روزهای شنبه منتشر میشود

مجله دنیای ورزش

روزهای شنبه منتشر میشود

پیشگاه مبارك شاهنشاه آریامهر

دبیران وکارمندان دبیرستان دخترانه ادیب پیشاوری (ناحیه ۹ تهران) مراتب سپاس ودرود قلبی خود را ازمراحم عالیه آن رهبر فرهنگپرور تقدیم میدارند.

منیر برجسته

پیشگاه مبارك‌اعلیحضرت همایون شاهنشاه آریامهر

مراتب سپاس . حقشناسی خود را بخاکپای رهبر اندیشمندی که همواره پشتیبان جامعه معلمین میباشد تقدیم میداریم.

از طرف کارکنان و دبیران مدرسه‌راهنمائی تحصیلی داراب افسر بختیاری چهارشتر ـ محمد کریم گنجی .

پیشگاه مبارك‌اعلیحضرت همایون شاهنشاه آریامهر

کارکنان دبستان شاهپور شهر کرد سپاس قلبی و حقشناسی عنایات بیکران ملوکانه راکه همواره نسبت به فرهنگیان مبذول میفرمایند به پیشگاه آن شهریار خردمندتقدیم میدارند.

رئیس دبستان شاهپور ـ صادقیان

پیشگاه مبارك شاهنشاه آریامهر

کلیه کارکنان آموزشگاه دولتی دامی دزفول مراتب سپاس و حقشناسی خود را بمناسبت اوامری که در جهت رفاه ومنزلت کلیه کارکنان آموزش وپرورش کشور شرف صدور یافته بخاکپای مبارک همایونی تقدیم سلامت، دوام و بقاء سلطنت خاندان جلیل پهلوی را از خداوند متعال خواستاریم.

از طرف آموزگاران و کارکنان دبستان‌داعی دزفول ـ جان‌نثار ـ سلطنت محمدیان .

پیشگاه مقدس شاهنشاه عظیم ـ الشان آریامهر

دراین موقع که ما خدمتگذاران فرهنگ‌نیا خاک مقدس و ابد پایدار ایران زمین باصدور فرمان همایونی مبنی بردریافت عیدی از نیات عالیه شهریار عدالت گستر و فرهنگ پرور برخوردار گردیده‌ایم‌اکنون باقلوبی آکنده‌ازمهر آن‌شاهنشاه مفخم وباخلوص نیت عالیترین مراتب سپاس و حقشناسی‌خود راهمچون پای‌ملخی‌ناچیزبه‌بارگاه با عظمت‌و کبریائی سلیمانی شاهنشاه خردمند عرضه داشته سلامت و طول عمر برای ذات مقدس آریامهری ونیک بختی شهبانوی نیکوکار و والاحضرت ولیعهد محبوب را از آستان مقدس الهی‌مسئلت داریم.

جان نثاران ـ مدیر و مربیان کودکستان شهرستان‌نور ـ فاطمه ثقفی

پیشگاه اعلیحضرت همایونی شاهنشاه آریامهر

بدینوسیله مراتب سپاس وحقشناسی خود را ازعنایات وتوجهات ملوکانه نسبت بمعلمان کشور بخاکپای همایونی تقدیم میداریم.

از طرف مدیران ودبیران مدارس راهنمائی تحصیلی شهرستان نور جان‌نثاران ـ شهین مقصودنیا ـ جعفررحمانی ـ ابوالقاسم رستمی

پیشگاه مبارك شاهنشاه آریامهر

جان نثاران معلمان شهرستان نور افتخار دارند سپاس وحقشناسی خود را بجهت عنایات خاص آن رهبر عالیقدر بمعلمان کشور وشرف صدور پرداخت یک ماه پاداش به پیشگاه معظم تقدیم داشته و دوام وبقاء عمر و سلطنت آن شاهنشاه مفخم را از یزدان پاک مسئلت دارند.

از طرف روساءو کارکنان کودکستان و دبستان های شهرستان نور .

جان‌نثاران ـ ماه منظر گنجوی ـ آذر کاظمیان ـ عفت ساروی ـ عزت‌الله صادقی ـ ارسلان ناصری .

شاهنشاها

کارکنان دبیرستان ثریا مراتب امتنان وسپاس بیکران خود را جهت یکماه پاداش به فرهنگیان کشور به پیشگاه مبارک اعلیحضرت همایونی شاهنشاه آریامهر تقدیم میدارند.

دبیرستان ثریا ـ ثریا دولت‌آبادی

پیشگاه مبارك شاهنشاه آریامهر رهبر اندیشمند ملت ایران

قاطبه فرهنگیان ـ مدیران ـ معاونان ـ دبیران ـ آموزگاران ـ سپاهیان دانش. کارکنان آموزش و پرورش شهرستان نور بدینوسیله مراتب سپاس و ستایش بیکران خود را به پیشگاه مبارک شاهنشاه آریامهر بمناسبت صدور امریه شاهانه دایر به پرداخت یک ماه حقوق خاص شاهنشاه نسبت به طبقه فداکار معلم کشور است بخاکپای مبارک و مقدس ملوکانه تقدیم میدارد.

ازطرف جامعه فرهنگیان شهرستان‌نور جان‌نثار ناصر علی ملك‌زاده .

پیشگاه مبارك شاهنشاه آریامهر

دبیران وروسای دبیرستانهای شهرستان نور باقلبی آکنده از مهر شاهنشاه آریامهر سپاس بیکران خود رابمناسبت تفقد ملوکانه بفرهنگیان به پیشگاه رهبر اندیشمند وفرهنگپرور ایران زمین ابراز میدارند واز خدای بزرگ بقای سلطنت جلیل پهلوی را آرزومندند.

از سوی دبیران دبیرستان های شهرستان‌نور جان‌نثاران شهین مقصودنیا ـ قوام‌الدین حقجو ـ حسین شهرزاد

آگهی انتخابات شورای داوری شیرگاه

در اجرای قانون تشکیل شورای داوری مصوب تیرماه ۱۳۴۵ وزارت دادگستری در نظردارد درشهر شیرگاه یك حوزه شورای داوری تشکیل دهد :

شمالا ـ راه‌بند محل‌چالی
جنوبا ـ پل‌راه‌آهن وانتهای محل زیولا
شرقا ـ انتهای محل نارنج‌بن
غربا ـ اول محل سرابگردان

انتخاب کنندگان میتوانند ازتاریخ پنجشنبه ۱۸ر۱ر۳۶ لغایت دوشنبه ۲۲ر۱ر۳۶ از ساعت ۸ صبح الی ۱۲واز ساعت ۱۴ تا ۱۶ برای ثبت نام بمحل ثبت نام مسجد جامع شیرگاه که در وسط شهر واقع شده مراجعه نمایند ضمنا داوطلبان عضویت شورای داوری نیز باید ظرف همین مدت درخواست خودرا ضمیمه مدارك ودلایل صلاحیت بدفتر دادگاه بخش مستقل سوادکوه تسلیم نمایند بدیهی‌است پس ازانقضاء مدت تقاضای ثبت‌نام‌ودرخواست‌عضویت پذیرفته نخواهد شد .

م الف ۲۹۳۹۱ — **وزارت دادگستری**

آگهی استخدام

مدرسه عالی علوم ـ اراك (وابسته به‌دانشگاه تربیت معلم)

مدرسه عالی علوم ـ اراك‌تعدادی دکتر و فوق لیسانسیه در رشته های فیزیك ، شیمی ، زیست‌شناسی ، زمین‌شناسی،ریاضیات،زبان انگلیسی، ادبیات فارسی و علوم تربیتی بطور تمام‌وقت برای تدریس باحقوق مکفی استخدام می‌نماید :

شرایط داوطلبان :

۱ـداشتن برك پایان‌خدمت یامعافیت قانونی
۲ـبرخوردار از تندرستی کامل ۳ـ حداکثر سن ۴۰ سال
۴ـنداشتن موانع استخدامی

داوطلبان باید فتوکپی‌آخرین‌مدرك تحصیلی خودرا ضمن تقاضای استخدام تاآخر فروردین ماه ۲۵۳۶ به آدرس ـ اراك ـ مدرسه عالی علوم ـ اراك ارسال فرمایند .

ایرج نوجوان
سرپرست مدرسه عالی علوم ـ اراك

شرکت سهامی کارخانجات

بقیه از صفحه ۳۹

با منابعی که دارد تضمین شده بداند ، ما دارای منابع عظیم نفت وگاز هستیم ، مس ، ذغال سنگ و آهن داریم‌که همه اینهاسرمایه هائی است برای ملت ما و برای اینکه با این سرمایه ها بتوانیمبه نوسازی جامعه خود بپردازیم ، اما هیچیك از این منابع ابدی نیست .

شاهنشاه فرمودند نفت ما که بزرگترین تولید ثروت است دیر یا زود بپایان خواهد رسید ، شاید بیست تا بیست‌و پنج سال دوام نیاورد ، خوب در آنروز که نفت وجودنداردچه بایدبکند، از کجا زندگی کند ، رهبر ما میفرماید چیزی که تضمین کننده همه پیروزیها و همه موفقیتها و همه رفاه بزرگ ملی و اجتماعی ماست نیروی کار زحمتکشان‌ملت ماست شاهنشاه میفرمایند منابع تمام میشود ، غیر از منبع کار ، یعنی غیر از قدرت خلاقه ملت ، قدرت مردم ، قدرت کارکارگران کارکنان و همه کسانیکه زحمت میکشند ، قدرت همه کسانیکه فکر میکنند ،قدرت‌سازنده‌ای‌که تضمین کننده هستی این ملت است‌این قدرت تضمین کننده همه رفاه و آسایشی است که درفلسفه انقلاب ایران جای مشخصی دارد اما هیچ ایرانی وطن پرستی نباید فراموش کند که بدون زحمت کشیدن بدون کار بیشتر کردن ، بدون تلاش‌بیشترو بالاخره‌بدون تحمل زحمت فراوان‌تر امکان ندارد بتمامی آن مراحل پیشرفت برسد که در انقلاب‌پیش بینی‌شده است ، فردی میتواند بهتر کار کند که معتقدتر باشد صمیمانه زحمت بکشد ، ایمان و عقیده به خدای بزرگ داشته باشد بدون این ایمان‌امکان نداردبارسازندگی را بنحوی حمل کنیم که بدرستی بسر منزل مقصود برسد.

در جامعه ما یک گروه مقابل گروه دیگر قرار نگرفته ، تفاوت های اقتصادی نمیتواند موجب تفاوتهای طبقاتی‌بشود. آقای‌امیر صالح تشریح کرد که چگونه کارگران ما بر اثر دو اصل در سرمایه مملکت شریک و سهیم شده‌اند شریک هستند آنجا که به موجب اصل سیزدهم انقلاب در مالکیت صنعتی و سهیم هستندبه موجب اصل چهارم در سود کارگاهشان ، گزارش کردند به حواله سود شما در واحدهای تولیدی که بایستی اساس سود دهی قرار گیردسود بالائی بوده است باید بشود ، امیدوارهستم سال آینده سود و حق‌السهم‌شما از کارگاه خود در رابطه‌با سطح بهره‌وری بچند برابر رقم امسال برسد. من این را عرض کنم بهر اندازه که بهره‌وری افزایش پیدا کند بهمان نسبت درآمد کارگر ایرانی بیشتر خواهد شد. کارگر ایرانی باید صاحب‌همه چیزبشود کارگر ایرانی در پناه انقلاب ، اصول چهارم و سیزدهم و در سایه محبت پدرانه رهبر بزرگ حق دارد و میتواند و باید از بالاترین امکانات استفاده کندولی این حق وتوانستن‌در دست‌خود کارگر است ، او هست که می‌تواند خود رابااین‌سطح برساند. چرا از کار بیشتر وسطح بهره‌وری و بدست‌آوردن‌سود بیشتر بهرمند نشود.

این راهی است‌که رهبرعالیقدر ما پیش پای هر ایرانی زحمتکش گذاشته‌اند .

امیدوارم در پناه خدای‌بزرگ و بالهام از فلسفه اسلام و انقلاب ایران توفیق‌بیشتردر انجام‌وظائف خود داشته باشیدو هر چه‌بیشتر بکار خود مومن‌و معتقد باشید. این شماهستیدکه برهبری‌شاهنشاه بزرگ قادر خواهیدبود آنچنان ایرانی بسازید که بحق درجامعه کشور های جهان بدرخشد و از قدرت کافی برخوردار باشد.

★ **پایان‌جشن**

سخنان عمیق، جامع ومبسوط آقای دکتر منوچهر آزمون وزیر کار و امور اجتماعی در میان‌کف زدنهای شدید حاضران به پایان رسید و آنگاه کیک زیبائی که بمناسبت‌جشن‌بزرگداشت‌پنجاهمین سال شاهنشاهی شکوهمندپهلوی تهیه شده بود ، بریده شد و ضمن پذیرائی گرم و صمیمانه‌ای که از مدعوین بعمل‌آمد ، این مراسم پرشور خاتمه یافت.

۳۸۹۷۸ ـ ۱۱ر۱۲ر۳۵

آگهی استخدام رسمی

استانداری لرستان طبق مفاد قانون استخدام کشوری تعداد چهار نفر از طریق امتحان و مسابقه بشرح زیر استخدام میکند

ردیف ـ عنوان طبقه شغل	شرایط احراز	محل جغرافیائی خدمت	تعداد مورد نیاز	گروه قطعی
۱ـ کارشناس امور اداری و مالی	دارا بودن دانشنامه فوق‌لیسانس یا لیسانس در یکی ازرشته های حسابداری بانک داری، بازرگانی، مدیریت بازرگانی و اقتصاد وطی دوره کار آموزی در زمینه مربوطه	خرم آباد	یک نفر	۷
۲ـ کارشناس امور سیاسی	دارا بودن دانشنامه لیسانس در یکی از رشته های علوم اجتماعی به مفهوم‌عام مرجحا سیاسی یاقضائی	خرم آباد	یک نفر	۷
۳ـ کارشناس امور انتظامی	دار ابودن دانشنامه لیسانس در یکی از رشته های، علوم اجتماعی بمفهوم عام مرجحا حقوق قضائی یاعلوم اجتماعی بمفهوم خاص	خرم آباد	یک نفر	۷
۴ـ کارشناس امور اجتماعی	دارا بودن دانشنامه لیسانس در یکی از رشته های علوم اجتماعی‌به مفهوم عام مرجحا علوم اجتماعی بمفهوم خاص، جامعه شناسی ، روانشناسی	خرم آباد	یک نفر	۷

داوطلبان واجد شرایط میتوانند برگ درخواست ذیل این آگهی‌راتکمیل وبادو قطعه عکس‌از آخرین‌عکس۴×۶خود ورسید بانکی مبنی بر پرداخت مبلغ ۴۰۰ ریال‌بیکی از شعب بانکملی ایران بحساب شماره ۹۸۰ خزانه نزد بانک مرکزی ایران‌بعنوان حساب حق ثبت‌نام داوطلبان حداکثرتادهروز بعد از انتشار این آگهی باپست سفارشی به نشانی استانداری لرستان ارسال دارند ، به مدارکی که فاقد رسید بانکی باشد ویابعد از این مهلت بپست تحویل شود ترتیب اثر داده نخواهد شد وجه مذکور بهیچوجه مسترد نمیشود . پروانه ورود بجلسه امتحان درتاریخ ۲۰ر۱۲ر۳۵ بین داوطلبان توزیع، تاریخ ومحل برگزاری در کارت ورود بجلسه امتحان منظورخواهد شد .

استانداری لرستان

برك درخواست شغل

نام خانوادگی — نام — نام پدر — شماره شناسنامه — محل صدور
تاریخ تولد — مدرك و رشته تحصیلی — وضع خدمت وظیفه
داوطلب شغل (فقط یک شغل) — نشانی کامل شهر — خیابان — کوچه
شماره منزل — شماره تلفن

آگهی استخدام

ژاندارمری کشور شاهنشاهی بمنظور تکمیل اداره خدمات‌کمپیوتری خود در تهران‌تعدادی‌رابرای‌مشاغل‌زیرازطریق‌امتحان یا مسابقه برابر مفاد قانون استخدام کشوری‌بطوررسمی‌استخدام مینماید .

ردیف عنوانو طبقه شغل	تعداد	شرایط	گروه قطعی دربدو استخدام
۱ـ تحلیل گر سیستم ۱	۱۰	دارا بودن دانشنامه لیسانس در رشته های مدیریت اداری ، علوم کمپیوتر، ریاضی، حقوق قضایی، و آشنائی بزبان انگلیسی	۷
۲ـ برنامه نویس سیستم ۱	٤	دارا بودن دانشنامه لیسانس در رشته های علوم کمپیوتر، مهندسی، الکترونیک و ریاضی ورشته‌هائی که ریاضیات از واحد های مهاد آنها باشد و دانستن زبان انگلیسی.	«
۳ـ برنامه نویس کاربردی ٤	۱۰	دارا بودن دانشنامه لیسانس دررشته های مدیریت علوم‌ـ کمپیوتر، حسابداری ، مهندسی، ریاضی‌وطی دوره های تخصصی موردنیاز.	«
٤ـ اپراتوری‌ماشینهای شماره‌گر۲	٦	دارا بودن دانشنامه لیسانس در رشته‌های علوم کمپیوتر،مهندسی الکترونیک ، فیزیک ، ریاضی و طی دوره های تخصصی مورد نیاز.	«
۵ـ کارشناس جمع آوری اطلاعات۱	٤	دارا بودن دانشنامه لیسانس در رشته‌های آمار وانفورماتیک ، مدیریت اداری، مدیریت بازرگانی و علوم کمپیوتر و طی دوره اصول مقدماتی کمپیوتر و آشنائی بزبان انگلیسی.	«
٦ـ تهیه کننده متون فنی ۱	۲	دارا بودن دانشنامه لیسانس در رشته های علوم کمپیوتر مهندسی الکترونیک ، مدیریت و تسلط بزبان انگلیسی.	«
۷ـ برنامه‌ریزآموزش وانفورماتیک۱	۲	دارا بودن دانشنامه لیسانس در رشته های مربوط به علوم کمپیوتر یامدیریت اداری یا علوم آموزشی و طی دوره تخصصی مورد نیاز.	«
۸ـ طراح فرم ۱	٤	دارا بودن مدرك فوق دیپلم طراحی و آشنائی بزبان انگلیسی.	۵
۹ـ داده‌آما (پانچیست)	۱۲	دارا بودن دیپلم کامل متوسطه‌دررشته ریاضی و طی دوره‌آموزشی کار بادستگاه مربوطه.	٤

توضیحات و شرایط اختصاصی:

۱ـ داوطلبین در صورتیکه علاوه بر پایه تحصیلی لازم‌دوره های‌اختصاصی آموزشی‌برای شغل‌مربوطه راطی‌نموده‌باشند باحقوق‌و مزایای شغلی مناسب استخدام‌ویادر صورتیکه دوره های آموزشی اختصاصی راطی نکرده باشند ولی‌حائزشرایط دیگرباشندآن دوره هارا باهزینه ژاندارمری و اخذ حقوق مناسب طی خواهند کرد.

۲ـ آشنائی کافی بزبان انگلیسی متناسب باوظایف شغل مربوطه برای پذیرش داوطلبین کلیه مشاغل بالا الزامی است و آزمایش شامل زبان انگلیسی نیز خواهد بود.

۳ـ داوطلبانیکه مشمول یادر حین انجام خدمت وظیفه باشند در صورت پذیرش و سپردن حداقل ٦ سال تعهد خدمت از انجام خدمت وظیفه (پس از پایان تعهد) معاف خواهند شد.

٤ـ داوطلبین واجد شرایط لیسانسیه که آشنائی کافی بزبان انگلیسی داشته باشند پس‌ازانتخاب در صورت سپردن تعهدخدمتی باهزینه ژاندارمری کشور برای‌طی‌دوره‌های دانشگاهی فوق لیسانس بخارج کشور اعزام میشوند.

۵ـ داوطلبین در صورت استخدام از حقوق مندرج در قانون استخدام کشوری باضافه ده درصد و همچنین از مزایای شغلی و سایر امکانات رفاهی نیروهای‌مسلح‌شاهنشاهی برابر مقررات استفاده خواهند نمود.

٦ـ حداقل سن برای داوطلبان ۱۸ سال تمام و حداکثر سن برای دارندگان مدرک لیسانس ۳۰ سال و کمتر از لیسانس ۲۵ سال .

۷ـ داوطلبین در صورتیکه برای شغل مورد درخواست مناسب تشخیص داده نشونددرصورت تمایل و دارا بودن‌شرایط لازم برای مشاغل دیگر انتخاب میشوند.

۸ـ نداشتن نمره کتبی کمتر از ۱۰ در فیزیک و مکانیک و شش درس ریاضی در امتحانات نهائی ششم متوسطه برای شغل ردیف ۹ .

۹ـ مدارک لازم برای ثبت‌نام:

الف‌ـ فیش بانکی مبنی برپرداخت ٤۰۰ ریال برای مشاغل گروه های ۵ـ ٦ـ۷ و ۳۵۰ ریال برای شغل گروه ٤ بحساب شماره۹۸۰ بانک مرکزی دریکی از شعب بانک ملی ایران بعنوان حق ثبت نام داوطلبان استخدام (وجه مذکور به هیچ وجه‌مستردنمیگردد).

ب‌ـ فتوکپی مدرک تحصیلی عمومی و تخصصی (در صورت داشتن) یکبرگ.

پ‌ـ فتوکپی یارونوشت کامل از شناسنامه مکس‌دار یکبرگ.

ت‌ـ فرم درخواست استخدام برابر نمونه مندرج در ذیل همین آگهی.

ث‌ـ فتوکپی ریز نمرات آخرین مدرک تحصیلی یکبرگ.

۱۰ـ داوطلبان واجد شرایط میتوانندبرای کسب اطلاع‌مخصوصا از لحاظ تناسب‌رشته‌تحصیلی وسایر شرایط باشغل موردرخواست واجتناب از تحمیل بیمورد هزینه ثبت نام وارسال مدارک باداره خدمات کمپیوتری ژاندارمری کشور شاهنشاهی (واقع در بلوار الیزابت شماره ۲۸٤ تلفن ٦۵۱۷۲۵) مراجعه ودر صورت حصول اطمینان از حائز بودن شرایط عمومی ثبت نام نمایند. داوطلبینی‌که نتوانند حضورا مراجعه نمایند و یاساکن خارج از تهران باشند میتوانند مدارک لازم را با پست سفارشی به نشانی فوق یا ستاد ژاندارمری دایره غیر نظامیان ارسال دارند و یابرای کسب اطلاع بیشتر باداره خدمات کمپیوتری مکاتبه نمایند.

تاریخ حضور ثبت نام کنندگان برای انجام آزمایشات و مصاحبه پس از وصول مدارک ثبت نام بنشانی داوطلبان اعلام میشود.

ژاندارمری کشور شاهنشاهی

فرم درخواست شغل از ژاندارمری کشور

نام و نام خانوادگی — نام پدر — شماره شناسنامه و محل صدور
تاریخ تولد — وضع خدمت زیر پرچم — شغل مورد درخواست
آدرس کامل و شماره تلفن — امضاء

م‌الف ۲۸٤۸۲

اطلاعیه‌مورخ۱۵ر۱۲ر۲۵۳۵پلیس‌راه‌ژاندارمری کشورشاهنشاهی

همانطوریکه قبلا باطلاع هم میهنان رسیده است پلیس راه ژاندارمری همه ماهه تخلفات رانندگان منتسب به شرکتهای مسافربری را بمنظوراستحضار عامه منتشر مینماید .

آمار مصرحه زیر نشان دهنده تصادفات شرکتهای مسافربری در بهمن ماه ۲۵۳۵ میباشد .

آمار تصادفات شرکتهای‌مسافر بری در بهمن ماه ۲۵۳۵

ردیف‌نام شرکت‌مسافربری	نوع وسیله	تعداد فقره تصادفات	تعداد مجروحین	تعداد مقتولین	اقدامات انجام شده
۱ـ ایران‌پیما	اتوبوس	۵ فقره	۱ نفر	۱۳ نفر	بایگانی دفترچه کار رانندگان وتذکربشرکت
۲ـ لوان‌تور	اتوبوس‌ومینی‌بوس	۳ فقره	ـ	٦ نفر	« « « « «
۳ـ اتوتاج	اتوبوس	۲ فقره	۱ نفر	٦ نفر	« « « « «
٤ـ شرکت‌دشت‌گرگان	مینی‌بوس	۲ فقره	۱ نفر	۲ نفر	« « « « «
۵ـ تی‌بی‌تی	اتوبوس	۲ فقره	ـ	۳ نفر	« « « « «
٦ـ گیلان‌تور	اتوبوس‌ومینی‌بوس	۲ فقره	ـ	۳ نفر	« « « « «
۷ـ شمس‌العماره	اتوبوس	۲ فقره	ـ	۲ نفر	« « « « «
۸ـ سرویس‌ذوب‌آهن گرمان	اتوبوس	۲ فقره	۵ نفر	۱۳ نفر	کار رانندگان وتذکربشرکت بایگانی دفترچه
۹ـ شرکت مسافربری اهواز	مینی‌بوس	۱ فقره	٤ نفر	۲ نفر	« « « « «
۱۰ـ رامنورد اطمینان مشهد	اتوبوس	۱ فقره	۲ نفر	۷ نفر	« « « « «
۱۱ـ ایران‌توریست	مینی‌بوس	۱ فقره	۲ نفر	٤ نفر	« « « « «
۱۲ـ سرویس هتل‌تخت‌جمشید	اتوبوس	۱ فقره	۲ نفر	۳ نفر	« « « « «
۱۳ـ اتو عدل	اتوبوس	۱ فقره	۱ نفر	٤ نفر	« « « « «
۱٤ـ اتو ستاری	مینی‌بوس	۱ فقره	۱ نفر	ـ	« « « « «
۱۵ـ مسافربری میهن خرم‌آباد	مینی‌بوس	۱ فقره	۱ نفر	ـ	« « « « «
۱٦ ـ بی‌ام‌بی	اتوبوس	۱ فقره	۱ نفر	ـ	« « « « «
۱۷ـ اتو سیر ساوه	اتوبوس	۱ فقره	ـ	٦ نفر	« « « « «
۱۸ـ ایران بنز	اتوبوس	۱ فقره	ـ	٤ نفر	« « « « «
۱۹ـ اتوسیر مشهد	مینی‌بوس	۱ فقره	ـ	٤ نفر	« « « « «
۲۰ـ شرکت بربریان	مینی‌بوس	۱ فقره	ـ	۲ نفر	« « « « «
۲۱ـ اتوسیر شریفی‌مرند	مینی‌بوس	۱ فقره	ـ	۲ نفر	« « « « «
۲۲ـ اتوسیر تبریز	اتوبوس	۱ فقره	ـ	۱ نفر	« « « « «
۲۳ـ شرکت‌سهامی خاص‌قم	مینی‌بوس	۱ فقره	ـ	۱ نفر	« « « « «
۲٤ـ اتوسیر گیتی‌خوی	مینی‌بوس	۱ فقره	ـ	۱ نفر	« « « « «
۲۵ـ اکسپورت	اتوبوس	۱ فقره	ـ	۱ نفر	« « « « «
۲٦ـمیهن‌تور	اتوبوس	۱ فقره	ـ	۱ نفر	« « « « «

پلیس‌راه ژاندارمری‌کشور شاهنشاهی

آ ـ ۳۸۱٦۰

اطلاعات

گزارش دادگاه عالی جنایی اصفهان

زندگی و سرنوشت متهمان سناریو خواهد شد

اصفهان ـ خبرنگاران اطلاعات
مصطفی فشارکی وکیل مدافع ۱۳ متهم پرونده قتل حجت‌الاسلام شمس‌آبادی در دو جلسه‌ای که گذشت مجموعا ٦ ساعت سخن گفت و از موکلینش دفاع کرد. امروز نیز او سخنران دادگاه بود.

...قربانعلی حمزه‌زاده، متهم ردیف٦ پرونده هنگامبازجوئی، تصور کرده بود که اگر نزد بازپرس اظهاراتی علیه دیگر متهمان بکند، بازپرس ، او را آزاد خواهد گذاشت . و او بخاطر آزادی خودش، مطالبی علیه دیگر متهمان گفته است.

مصطفی فشارکی وکیل مدافع قربانعلی حمزه‌زاده و دوازده متهم دیگر این‌پرونده، این‌مطلب‌رادیروز درچهاردهمین جلسه دادگاه جنایی اصفهان عنوان کرد.

وی ادامه داد : باالتفات به اینکه پس از ۱۱ ماه دربدری وزندانی شدن موکلین بیگناه اینجانب‌اگر درقبال‌کیفرخواست تفصیلی ناچار باشم اقلابمیزان نصف آن عرایض خود را بعرض‌دادگاه برسانم،بخصوص که من وکیل ۱۳ نفر هستم و برا یهرکدام اگر یک وکیل تعیین میشد این مجال‌راداشتند که مطالب را به ترتیبی که اقتضای وکالت است ، بعرض دادگاه برسانند .

بابررسی یادداشتهای جلسه قبل خود توضیحا مطالبی دارم و عرض میکنم که آقای‌دادستان که قسمتی از کیفرخواست را اصلاح کرده‌اند عملشان قانونی نیست و استدعا دارم در صورتجلسه درج بفرمائید که فشارکی از قبول وکالت سید مهدی هاشمی نسبت به ماده۳۰ که آقای دادستان معظم استان در دادگاه اصلاح فرموده‌اند معذرت خواست و این وکالت را رد کرد و نیز ازقبول‌وکالت امیرقلی حمزه‌زاده در مورد اصلاح کیفرخواست معذرت خواست و این وکالت را هم نپذیرفت .

فشارکی یادآور شد : من حق‌دادستان استان‌را به‌اصلاح کیفرخواست دراین میدانم که اگر بفرض دادستان شهرستان کیفرخواستی‌براساس ماده۱۷۱ قانون مجازات عمومی ارائه کرد و صدر و ذیل آنرا در کیفرخواست ننوشت آقای دادستان استان حق دارند این مسئله را قبل از جلسه‌مقدماتی اصلاح فرمایند ، ولی نه در جلسه علنی دادگاه ، بنابراین دفاع هم نسبت‌به این دو ماده تصحیحی نخواهم‌کرد. چنانچه تصحیح کیفرخواست را از جانب دادستان قبول فرمودید، دو موکل من در این دو قسمت وکیل ندارند اما عرایض بنده در جلسه روز (دوشنبه) رسیدیم به انگیزه قتل و گفتم که اولا چرا کتاب شهیدجاوید را ضمیمه پرونده نکرده‌اند ، هرچند که این کتاب انگیزه‌قتل نیست و سید مهدی هاشمی هم کوچکتر از آن است که‌انگیزه قتل باشد .

مصطفی فشارکی وکیل جنجالی ۱۳ متهم پرونده جنجالی‌مطروحه در دادگاه عالی جنایی اصفهان

وکیل مدافع ۱۳ متهم :

بعداز ۵۰ بار اعدام ۱۰۰ ضربه شلاق نزنید !

قلم قاضی کلنك نیست که خانه بیگناهی را ویران سازد

انگیزه روشن نیست

دادستان و مدعی خصوصی هم که‌نتوانستند انگیزه راتعیین کنند، احدی از وکلای‌مدعیان خصوصی با احساسات‌گفتند: چرا کشتید؟ و متحیر مانده بودند ، بعرض رساندیم که‌آقای غروی‌را انگیزه قتل میدانم زیرا متهم به سنی‌گری شده و از مسجد «شیخ بهائی» بیرونش کرده‌اند و در محیط روحانی که یک محیط عظیم است‌کنارش زده‌اند بنابراین متضرر شده و ناچار گردیده مثل حاج شیخ فضل‌الله نوری مستبد شود و تحریک کند و این اظهارات را بعرض رساندم که با اظهارات اسدالله شفیع‌زاده کاملامنطبق است. توجه دادگاه‌را باین نکته معطوف داشتم که آدم بد ، آدم خوب را قاضی بد، قاضی خوب را و وکیل بد ، وکیل خوب را خارج میکند . آقای غروی ضرر بسیاردیده وبناچار تحریک شده‌تمام روضه‌خوانیها هم او را نحیف جلوه داده‌اند و روحانیون نمی‌توانسته‌اند، از او دفاع‌کنند. من بناچارباید بگویم کسی نمی‌تواند ادعای شجاعت کند مگر آنکه ازبوته آزمایش بخوبی درآید . در اینجا از محمد حسین‌جعفرزاده و اسدالله شفیع‌زاده متهمین ردیف اول و دوم این تهور را دیدیم . بااینکه در یک قدمی چوبه دار بودند حقایق رابیان کردند و تنها چیزی که در اظهارات آنان‌نمی‌چسبد اینست که سیدمهدی هاشمی این دو را تحریک کرده باشد. این‌دو همه‌جا گفته‌اند آقای سیدمهدی هاشمی ما را به راه راست هدایت میکرد و گفته‌اند اگر ما قبلا می‌گفتیم به آقای هاشمی که چه میکنیم و چه میخواهیم بکنیم ، آقای هاشمی از کار ما ممانعت میکرد .

توجه فرمائید اصل براثت است. ولی من انگیزه رامیگویم اما چرا کسانیکه تا مهجوبه‌دار رفته‌اند و سید مهدی هاشمی‌را برای خدا یا برای جوانمردی که در وجودش است مبرا از هر اتهام میدانند و یک سید را دربدر میکنیم و یازده ماه اورا در زندان نگاه میداریم ، چرا؟ کسی توجه ندارد که این سید مهدی هاشمی فقط بخاطراینکه در قهدریجان به اعمال نیک می‌پرداخته و باقیمانده بوروازی می‌خواستند اورا اذیت کنند باین مکان کشیده شده من استدعا میکنم وقتی در اتاق مشاوره هستید حتما به مسئله انگیزه توجه بفرمائید بار دیگر تاکید میکنم که مورد توجه قرار گیرد.

اشتباه مکرر

فشارکی یادآور شد: توجه بفرمائید ، در ابتدای این پرونده تحقیق شده راننده مرحوم شمس‌آبادی یعنی میرزاعلی‌شیروانی متهم میشود ، بخدا من شرم دارم

بقیه درصفحه ٤٦

گره زده... یادش نره!

۱۰ گنج به ارزش ۳ میلیون تومان باسری ۵ تائی بلیطهای نوروزی

قرعه‌کشی ۶ روز دیگر

در پیش آزمون همگانی امسال شرکت کنید

برای اولین بار در ایران

• دستگاه عظیم کامپیوتر موقعیت شما را در آزمون همگانی امسال پیش بینی میکند!
• دستگاه عظیم کامپیوتر بشما پیشنهاد میکند در چه رشته دانشگاهی شرکت کنید!

کتاب کنکور شامل: ۹

• ادبیات فارسی
• دستور زبان فارسی
• متن فارسی
• لغات مترادف و متضاد فارسی
• فشاعت فرهنگ ملی
• هوش (اشکال ـ مسائل و مفاهیم)
• گرامر انگلیسی
• متن انگلیسی
• لغات مترادف و متضاد انگلیسی

۹ آزمایش کامپیوتری

۱ پیش آزمون همگانی

• ما برای شما در مدت ۹ هفته متوالی ۹ کتاب مخصوص کنکور میفرستیم ـ ۹ امتحان کامپیوتر و یک پیش آزمون همگانی بعمل میآوریم
• این امتحانات با دستگاه عظیم کامپیوتر تصحیح و نتیجه هر آزمون هفته بهفته برایتان ارسال میشود تا از موقعیت خود جنبت. تعیین رشته مناسب آگاه شوید

شرایط عضویت
۱ـ قید نام رشته تحصیلی که در آن مشغول هستید و یا در آن دیپلم گرفته‌اید.
۲ـ ارسال چک بانکی بمبلغ ۱۷۰۰/ ریال بنام کلاسهای کامپیوتری توفیقیان و یا حواله بانکی به حساب جاری ۱۰۰۰ بانک صادرات شعبه ۵۷۲ نیاوران
۳ـ یک قطعه عکس با ذکر مشخصات و نام استان در پشت آن.
• تبصره: مبلغ ۱۷۰۰/ ریال برای ثبت‌نام و استفاده از کلیه مزایای کلاسهای کامپیوتری میباشد.

مدارک فوق را بآدرس: طهران ۱۹ ـ نیاوران ـ صندوق پستی ۶۶/۱۶۳۲ توفیقیان با پست سفارشی ارسال دارید

راه آهن دولتی ایران

برنامه حرکت قطارهای مسافری در ایام نوروز

نوع قطار	ساعت حرکت از تهران	ساعت ورود به مشهد	ساعت مراجعت از مشهد	ساعت ورود به تهران
تهران ـ مشهد ـ تهران				
توربوترن	۱۵ ـ ۰۷	۰۵ ـ ۱۷	۰۰ ـ ۰۷	۰۰ ـ ۱۷
سریع السیر	۲۵ ـ ۱۸	۰۰ ـ ۰۹	٤۰ ـ ۱۸	۳۵ ـ ۱۰
عادی	۱۵ ـ ۱۱	۳۰ ـ ۰۵	۱۰ ـ ۱۱	٤۰ ـ ۰۵
فوق العاده اوّل	۱۵ ـ ۱٤	۰۰ ـ ۰٦	۰۵ ـ ۱٤	۱۰ ـ ۰٦
فوق العاده دوّم	٤۰ ـ ۱۵	۳۰ ـ ۰٦	۳۰ ـ ۱٦	۱۰ ـ ۰۷
فوق العاده سوّم	٤۰ ـ ۱۹	۰۰ ـ ۱۱	۰۰ ـ ۲۰	٤۵ ـ ۱۱
فوق العاده چهارم	۱۰ ـ ۲۱	۳۵ ـ ۱۳	۵۵ ـ ۲۰	۲۵ ـ ۱۲
فوق العاده پنجم	۰۰ ـ ۲۳	در صورت مراجعه بیشتر این قطار اعزام میگردد.		

نوع قطار	ساعت حرکت از تهران	ساعت ورود به خرمشهر	ساعت مراجعت از خرمشهر	ساعت ورود به تهران
تهران ـ خرمشهر ـ تهران				
سریع السیر	۳۵ ـ ۱٦	۲۵ ـ ۰۹	۱۰ ـ ۱۷	۳۰ ـ ۱۰
عادی	۰۰ ـ ۱۱	۱۰ ـ ۰٦	۱۵ ـ ۱۱	۳۰ ـ ۰٦
فوق العاده دوّم	۳۰ ـ ۱۵	۰۰ ـ ۰۸	۰۰ ـ ۱۵	۰۵ ـ ۰۸
فوق العاده سوّم	۰۰ ـ ۱۸	۱٤ ـ ۱۱	۵۵ ـ ۱۵	٤۰ ـ ۰۹
فوق العاده پنجم	۳۰ ـ ۲۱	۵۹ ـ ۱٤	۳۰ ـ ۲۰	۵۵ ـ ۱٤

نوع قطار	ساعت حرکت از تهران	ساعت ورود به اهواز	ساعت مراجعت از اهواز	ساعت ورود به تهران
تهران ـ اهواز ـ تهران				
فوق العاده اوّل	۳۵ ـ ۱۳	۰۰ ـ ۰۵	۲۵ ـ ۱۵	۳۵ ـ ۰۷
فوق العاده چهارم	۱۰ ـ ۲۰	٤۰ ـ ۱۱	۱۰ ـ ۲۱	۰۵ ـ ۱۳

نوع قطار	ساعت حرکت از تهران	ساعت ورود به گرگان	ساعت مراجعت از گرگان	ساعت ورود به تهران
تهران ـ گرگان ـ تهران				
سریع السیر	٤۵ ـ ۲۱	۱۵ ـ ۰۸	۲۵ ـ ۱۹	۳۵ ـ ۰٦
عادی	۵۰ ـ ۰۸	٤۰ ـ ۲۰	۰۰ ـ ۰۷	۰۰ ـ ۱۹
فوق العاده اوّل	۳۰ ـ ۲۲	۱۵ ـ ۰۹	۳۵ ـ ۱۷	۰۰ ـ ۰۵

نوع قطار	ساعت حرکت از تهران	ساعت ورود به مقصد	ساعت مراجعت	ساعت ورود به تهران
تهران ـ تبریز ـ تهران				
سریع السیر	۰۰ ـ ۱۸	۰۰ ـ ۰۸	۰۰ ـ ۱۹	۲۵ ـ ۰۹
تهران ـ مراغه ـ تهران				
عادی	۰۰ ـ ۲۰	۲۰ ـ ۰۹	٤۵ ـ ۱۵	۵۰ ـ ۰۵
تهران ـ اصفهان ـ تهران				
سریع السیر	۰۰ ـ ۲۲	٤۰ ـ ۰٦	۰۰ ـ ۲۲	۰۰ ـ ۰۷
تهران ـ زرند ـ تهران				
عادی	٤۰ ـ ۱۸	۳۰ ـ ۱۲	٤۵ ـ ۱۵	۳۵ ـ ۰۸
تهران ـ مسکو ـ تهران				
سریع السیر	روزهای چهارشنبه ۰۰ ـ ۱۸ بوقت تهران	روزهای یکشنبه ۳۵ ـ ۱۰ بوقت مسکو	روزهای شنبه ۳۵ ـ ۱۷ بوقت مسکو	روزهای شنبه ۲۵ ـ ۹ بوقت تهران
تهران ـ استانبول ـ تهران				
سریع السیر	روزهای پنجشنبه ۰۰ ـ ۹ بوقت تهران	روزهای یکشنبه ٤۳ ـ ۷ بوقت استانبول	روزهای چهارشنبه ٤۵ ـ ۱۷ بوقت استانبول	روزهای شنبه ۲۵ ـ ۲۲ بوقت تهران

توضیحات :

۱ـ برنامه فوق ازروز ۲۵/۱۲/۲۵۳۵ اجراء خواهد شد .
۲ـ بلیط ازساعت ۷ صبح روز ۲۱/۱۲/۲۵۳۵ فروخته میشود .
۳ـ ازروز ۲۱/۱۲/۲۵۳۵ بلیط برای روزهای ۲۵ اسفندماه تا ۲ فروردین پیش فروش میشود.
٤ـ فروش بلیط ازتاریخ مذکور ۲٤ ساعته خواهد بود.
۵ـ خواهشمند است برای خرید بلیط به باجه های فروش بلیط ایستگاه راه آهن مراجعه فرمائید.

باحضور آقای دکتر منوچهر آزمون وزیر کار وامور اجتماعی :

کارگران، کارمندان ومدیران:

شرکت سهامی کارخانجات روغن نباتی پارس

پنجاه سال شاهنشاهی سلسله پهلوی را باشکوهمندی جشن گرفتند

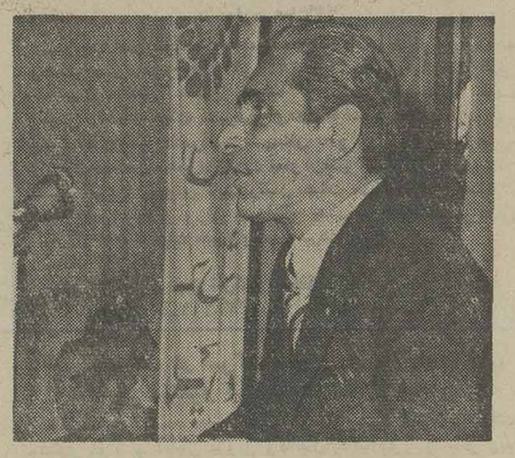

وزیر کار وامور اجتماعی در نطق مسبوطشان ضمن اشاره به پیشرفت های مملکت در عصر رستاخیز ،خطاب بکارگران گفت: کار سرچشمه حیات است ، کار پشتیبان فردای این مملکت ،تضمین کننده بقای این ملت و حافظ استقلال و تمامیت ماست .

کارگران ، کارمندان واعضای هیئت مدیره شرکت روغن نباتی پارس دریك اجتماع پرشور و باشکوه که در محل کارخانجات روغن نباتی پارس تشکیل دادند، برکت دودمان جلیل پهلوی راجشن پنجاهمین سال سلطنت پرخیر و گرفتند.

دراین مراسم که با حضور آقای دکتر منوچهر آزمون وزیر کار و امور اجتماعی برپا شده بود ، علاوه بر کارکنان گروه صنعتی پارس ،جمعی از شخصیت های مملکتی و نیز تنی چند ازصاحبان صنایع نیز شرکت داشتند.

در مراسم بزرگداشت پنجاهمین سال شاهنشاهی شکوهمند پهلوی، وزیر کارو امور اجتماعی طی سخنرانی مبسوطو مشروحی پیشرفت های ایران راطی پنجاه سال سلطنت پرافتخار دودمان پهلوی مورد ستایش قرار داد.

صنعت یکی از ارکان مهم پیشرفت صنعت

آئین بزرگداشت پنجاهمین سال شاهنشاهی شکوهمند پهلوی که از سوی گروه صنعتی پارس برپا گردیده بود، با نواختن سرود شاهنشاهی رسما آغاز گردید و آنگاه آقای مهندس « روبرت - مسکونیان » -معاون مدیر عامل و رئیس کارخانجات روغن نباتی پارس «فو» -پشت تریبون قرار گرفت و طی سخنانی اظهار داشت:

باکسب اجازه از جناب آقای دکتر آزمون وزیر محترم کار و امور اجتماعی و مدعوین گرامی افتخار دارد از طرف کارگران و کارمندان این واحد تولیدی شریف فرمائی کلیه حضار محترم رابه این جشن که بمنظور بزرگداشت پنجاهمین سال سلطنت پر میمنت خاندان جلیل پهلوی برپا گردیده است خیر مقدم عرض نماید.

لازم به یادآوری نیست که در پنجاه سال قبل کشور ما در چه وضعی بودمو اکنون ایران درعرصه بین‌المللی کشوری است شناخته شده که به اراده و فرمندهی و رهبری شاهنشاهی ، ترقیخواه و نیك اندیش با قدمهای استوار و خلل ناپذیر بسوی دروازه های تمدن بزرك گام برمیدارد و در این میان ثابت‌نموده‌یکی ازارکان مهم پیشرفت و ترقی و رشد هر جامعه‌ای صنعت آن کشور است و بهمین منظورماکارکنان کارخانه روغن‌نباتی پارس که خودراسربازان صدیق انقلاب ایران میدانیم و همانند دیگر افراد ملت ایران از برکات این انقلاب بهره‌مند گردیده‌ایم بهرهبر خردمند و اندیشمند خود اطمینان میدهیم تا حدتوانائی در ترقی‌و اعتلای میهن عزیزمان و رسیدن به تمدن‌بزرگی که نیت رهبر عظیم الشان ایران میباشد بکوشیم و یقین داریم در این راه از راهنمائی های‌مدبرانه دولت‌و مسئولین امور بهره‌مند خواهیم شد.

جشن ماشامل دو مرحله یکی درمحل‌این‌باشگاه و دیگری جشن باشکوه کارگران است که چنانچه جناب وزیر کارو امور اجتماعی برما و کارگران کارخانه منت گذاردمو آن جشن را نیز افتتاح فرمایند بسیار سپاسگزار خواهیم بود.

آقای «روبرت مسکونیان » سپس افزود :

پس ازعرایض اینجانب،جناب آقای امیر صالح مدیر عامل‌محترم شرکت روغن نباتی پارس سخنانی ایراد میفرمایند ، آنگاه نماینده کارگران کارخانه مراتب سپاس کارگران رامعروض میدارد و در خاتمه تقاضا داریم‌جناب آقای‌دکتر آزمون بابیانات خود کارکنان کارخانه را مفتخر فرمایند.

درود به روان‌پاك سردار بزرك ایران اعلیحضرت رضاشاه کبیر.

زنده‌باد شاهنشاه آریامهر رهبر عالیقدر ملت‌ایران .

پاینده باد ایران

مدیر عامل شرکت روغن نباتی پارس طی بیانات جامع خود اظهارداشت : صنایع جوان ایران در جنب سایر فعالیت‌های‌ثمربخش راه تکامل و ترقی را می‌پیماید و روزبروز بردامنه وسعت وتلاش خود می افزاید .

متجاوز از ۳۰۰ تن تولید روزانه

بدنبال سخنان آقای مهندس «مسکونیان »، متن تلگرام تبریك و سپاس معروضه به پیشگاه‌مبارك شاهنشاه آریامهر توسط آقای گرمسیری رئیس‌انتشارات‌وتبلیغات شرکت روغن نباتی پارس قرائت گردید که باکف زدنهای ممتد و ابراز احساسات شدید حضران نسبت به شاهنشاه آریامهر مورد تایید قرار گرفت و آنگاه آقای «امیر صالح» مدیرعامل کارخانجات روغن‌نباتی‌پارس «فو» پشت‌تریبون قرار گرفت و مطالبی باین شرح ایراد کرد:

بانهایت مسرت تشریف فرمائی سروران گرام رابه این محیط کارگری‌و تولیدی ، از طرف‌خود و کلیه اعضاء هیئت مدیره ، کارمندان و کارگران شرکت روغن‌نباتی پارس تبریك و تهنیت گفته و ازاین‌که دراین اجتماع که بمناسبت بزرگداشت‌پنجاهمین‌سال شاهنشاهی پر افتخار دودمان‌پهلوی برپا شده شرکت فرموده‌اید صمیمانه سپاسگزارم.

اجازه میخواهم عرض کنم که ۱۶سال ازاین دوره پنجاه ساله به‌سردودمان این خندان جلیل ، اعلیحضرت رضاشاه‌کبیراختصاص داشت ودردوران پربرکت سلطنت رضاشاه کبیر گامهای بلندی در راه تاسیس دانشگاه تهران ، دانشگاه جنك ، اعزام دانشجو بخارج ،توسعه مدارس کشور ، تشکیل ارتشی منظم ، حفظامنیت وثبات در سراسر مملکت ، الغاء کاپیتولاسیون ، تاسیس دانشسراها ، هنرستان ها ،ایجاد راه‌های شوسه و خطوط راه آهن احداث کارخانه های قند، سیمان، روغنکشی ، حریر بافی، نساجی و بسیاری از واحد های تولیدی و صنعتی سودمند ، برداشته شد و ازایرانی در آستانه اضمحلال و نابودی ،ایرانی سربلند و فعال بوجود آمد.

این شاهنشاه معظم، در اکثر بازدید ها ، چه‌در پایتخت‌و چه‌در سایرنقاط‌کشور همواره‌از ولایتعهد والاتبار خود می‌خواستند که به منظور آشناشدن بامور مملکت و وضع عمومی مردم همه جا ایشان را همراهی کنندو برائی همین مراقبت ها بودکه وقتی شاهنشاه آریامهر زمام‌اموررابدست‌گرفتند، درباره‌سیاست‌داخلی‌وخارجی ایران بصیرتی‌عمیق داشتندواندیشمندانه و خردمندانه‌برهبری کشورپرداختند و روز بروزبرپیشرفت‌ها وافتخارات ایران عزیز افزودند.

اکنون دیگر، این حقیقت‌مورد تایید عامه است که در سایه امنیت‌و ثبات اقتصادی و سیاسی کشور و دگرگونی خاصی که‌در تمام شئون اجتماعی پدید آمده، صنایع جوان ایران در جنب‌سایر فعالیت های ثمربخش ، راه تکامل و ترقی رامی‌پیماید و روز بروز بردامنه وسعت و تلاش خود میفزاید.

اینک میتوانیم با نهایت سربلندی بگوئیم در مدارگردش سریع صنایع ملی ما ،صنایع روغن نباتی بالاخص پیشرفتی آشکار و محسوس نموده و آنچنان راه تکامل پیموده که‌نه تنها از لحاظ کیفیت غذائی ، صنعتی و ماشینی، بلکه ازحیث بسته بندی‌و طریقه عرضه‌کردن ببازار و توزیع همدوش‌کشور های مترقی و بزرگ جهان که سالها در این راه بذل مساعی نموده‌اند گام برمیدارد.

در چنین‌موقعیتی‌کارخانجات روغن نباتی پارس مفتخراست که پس از سالها مطالعه‌درمورد تهیه محصولات‌خود ازشهریور ماه سال ۱۳۳۳ بتدریج مجموع امکانات را فراهم و با ایجاد وسائلی تکامل یافته‌و بااستفاده از آخرین تتبعات در این رشته از صنعت با استظهار بعنایت پروردگار و پشتیبانی مقامات مربوطه‌دولتی،مخصوصاتوجه وعنایات‌خاص شاهنشاه‌آریامهر برای خدمت بهموطنان عزیز کمر همت بسته است.

ما برای‌تهیه محصولات‌خود و پخش آن در سرتاسر کشور از هیچ‌کوششی‌دریغ نکرده‌ایم.

سیلو های عظیم روغن‌نباتی قو یکی‌از بزرگترین‌ومجهزترین سیلو هائی است که تا بحال برای‌حفظ و نگاهداری دانه های روغنی ، بطریق علمی و بهداشتی ساخته شده است.

ماشین‌آلات روغن نباتی قو یکی از کاملترین و مدرن‌ترین ماشین‌آلات امروز است.

دستگاه های تصفیه روغن نباتی قو کبا جدیدترین‌وسائل تجهیز شده در تهیه روغن‌نباتی

● آقای مهندس مسکونیان ، معاون مدیرعامل‌و رئیس‌کارخانجات روغن نباتی پارس گفت : لازم به یادآوری نیست که در پنجاه سال قبل کشور ما درچه وضعی بوده و اکنون ایران در عرصه بین‌المللی کشوری است شناخته شده که به اراده و فرماندهی شاهنشاه‌آریامهر هرروز گامی بجلو برمیدارد .

قو نقش مهم و موثری‌را ایفاء میکنند.

کارخانه قوطی سازی‌وچاپ افست روغن نباتی قو یکی از جدیدترین و کاملترین نوع وسیله چاپی است که تابحال مورد استفاده قرار گرفته ...

بنابر این یکی از ثمرات پیشرفت صنعتی کشور در این عهد فرخنده‌وجودهمین‌واحدی است که هم اکنون با سعی و کوشش همکاران عزیز به‌تهیه یکی از ضروری ترین مواد غذائی اشتغال دارد.

آری ، ما به یمن دست‌آورد های پنجاه‌سال سلطنت‌دودمان جلیل پهلوی توانسته‌ایم مصدر خدمت ناچیزی باشیم و این مردم بودند که کمك و یاری کردند تا در راه نیل به این هدف و تولیدی‌متجاوز از ۳۰۰ تن در روز که یکی از واحد های قابل توجه دنیا است‌نائل آمدیم.

روزی که ما شروع بکار کردیم دلواپس‌بودیم‌که‌محصول کارخانجات خود را که یکی‌از مایحتاج غذائی است چگونه‌به مردم معرفی کنیم؟چطورو باچه وسایلی آنرا توزیع و بفروش برسانیم. خوب بخاطر دارم در سال ۲۵۱۴شاهنشاهی که‌مدتها در امریکا برای خرید ماشین‌آلات بودم پس از شش ماه بررسی و مطالعه تصمیم گرفتم اولین واحد خود را ۴۰ تن بنا کنم فوری جریان رابه‌تهران اطلاع دادم اغلب همکاران و بازرگانان گفتند این مقدارکجا مصرف میشودو بطور خلاصه خرید یک واحد۴۰ تنی‌راکاری غیر اقتصادی‌وغیر لازم‌دانستند ولی من تصمیم خود را گرفته بودم و بکمك سرور ارجمندو شریک خودم‌جناب آقای‌حسین قاسمیه این واحد را در تهران باظرفیت ۴۰ تن در روزاحداث کردیم و در اینجا لازم میدانم که از یکایک دوستان عزیز و ارجمند‌یعنی‌کارمندان‌و مهندسین و کارگران که سالهای سال‌در این واحد همکاری داشته‌اند تشکر کنم و بطور خلاصه این واحد با بازوان توانای آنها

آقای دکتر آزمون وزیر کار وامور اجتماعی طی نطق مبسوطی در این مراسم اظهار داشت

★ رهبریهای داهیانه شاهنشاه آریامهر ، مجدو عظمت برای مملکت و خوشبختی و سعادت‌برای ملت ایران ارمغان داشته است.

★ همانطورکه‌شاهنشاه‌آریامهر تاکید فرموده‌اند ایران باید درآینده نزدیك یکی از چند کشور پیشرفته جهان باشد.

بوجود آمده است. آن روز میزان استحصال کارخانجات‌ما در روز ۴۰ تن بود و با این حال مجبور بودیم با تبلیغات وسیع که گاهی از میلیونها تومان در سال تجاوز میکرد، بمنظور آشناساختن مردم‌بنوع محصول وفروش‌آن باصطلاح بابوق و کرنا ، شب و روزبا وسائل ارتباط جمعی (رادیو- تلویزیون - روزنامه ها و مجلات) توجه مردم را برای استفاده از روغن نباتی جلب کنیم. در حالیکه امروز با آنکه تنها محصول‌کارخانجات‌روغن نباتی قو بمیزان متجاوز از ۳۰۰ تن در روز بالغ گردیده معهذا ملاحظه میشود که‌سطح تقاضا برابر با عرضه است و این توفیق بدست نیامده مگربر اثر بهبود وضع‌عمومی طبقات مختلف مردم ایران که آنهم مرهون پنجاه سال سلطنت و شاهنشاهی دودمان‌جلیل‌پهلوی است.

خوشبختانه در کشوری زندگی میکنیم که مردم آن از نعمت های‌بی‌شماری برخوردار هستند و ما بخوبی قدر این نعمت ها را میدانیم. زیرا از وجود رهبری خردمند و آگاه برخورداریم که سران کشور های جهان همواره نبوغ و درایت این رادمرد با کفایت‌را تایید میکنند. امروز در هر نقطه‌ای از جهان سخنی از ایران بمیان می‌آید تصویررهبر

● آقای محبت صمدی نماینده کارگران گفت : ما خوب میدانیم که عاطل ماندن‌نیروی‌کاربیارآوری درصنعت و اقتصاد در سطح‌کشور صدمه میرساند .

بزرگ ما نیز مجسم میگردد و همه جا نام بلند آوازه‌اش با احترام و تحسین یاد میشود.

از آنجائی که شاهنشاه مابر بلندترین قله‌رهبری ایستاده‌اند، میدان دید بسیار وسیعی‌دارند که در برگیرنده تمام مسائل سیاسی ، اجتماعی و اقتصادی است.

انقلاب بزرگ شاه و مردم نقطه عطفی در تاریخ ملت‌ایران بودکه‌بارهبری صحیح‌شاهنشاه آریامهر و همدلی و همگامی همه گروه های‌مردم بثمر رسید وبارور شد.

این انقلاب با اعلام تشکیل حزب رستاخیز ملت ایران در اسفند ماه‌سال۲۵۳۳شاهنشاهی رنگ تازه‌ای بخود گرفت.

شاهنشاه با عقیده‌ای راسخ، از آنجائیکه مسبوق بودندملت ایران به استقلال - قدمت و سنت های خود پای بند است و میخواهد یک دلو یک‌جهت پاسدار و نگهبان‌کشوری باشد که تاریخ مدون شاهنشاهی‌اش از مرز ۲۵۰۰ سال گذشته ، جامعه ایرانی را بتاسیس حزب در برگیرنده تمام ملت در تمام کشور دعوت فرمودند و براثر اجابت این دعوت ، حزب رستاخیز ملت ایران که منظور اصلی‌اش پیشبرد مصالح و منافع ملی است ومرکزی است که در آن افکار ، آمال ، نیاز ها و توقعات مردم‌بررسی می‌شود بوجود آمد.

هدف اساسی حزب ما، بر اساس کار و کوشش ، در سایه اتحاد واتفاق استوار شده است کارگری که در کارخانه کارمیکند، کارمندی که درپشت میز وظایف محوله را انجام میدهد ، کارفرمائی که بجای ۸ ساعت‌گاهی ۲۱ ساعت کار میکند تابهتر بتواند چرخ صنعتی واحدی را بگرداند، همه و همه هریک بسهم خود از مزایای بهره حاصله از کار و کوشش جمعی برخوردار میگردند.

درسی که حزب بما میدهد اینست که اگر کسی امروزبخواهد تکروی کند وازشدت کوشش و فعالیت خود به نحوی بکاهد نه تنها بهمان نسبت بمنافع خودلطمه زده ، بلکه به سود ومنفعت‌دست جمعی همکاران خود خیانت کرده است .

مردانی که به تجارب تاریخ پنجاه ساله ایران واراده رهبر خود برای صنعتی کردن کشور و رساندن کاروان متحرک مابه تمدن بزرگ تردید نمیکنندبافرصت‌طلبی، تن پروری وسود جوئیهای‌نامشروع غملا بمبارزه برمی‌خیزند . .

برماست که وظیفه‌ملی،وجدانی واجتماعی خود را بنظر آوریم و برای بهبود زندگی ورفاه‌وبهزیستی هرچه بیشتر خانواده و فرزندان خود که عضوی از جامعه هستند دراجراء این سیاست بشردوستانه ومترقیانه دست همکاری ومعاضدت بیکدیگر بدهیم و هریک بسهم خود منویات عالی شاهنشاهمان را باکار و کوشش پیگیر عملی سازیم .

کارگران ، کارمندان ، مهندسین وهیئت مدیره این واحد صنعتی که بحق گروهی از فداکارترین سربازان انقلاب شاه و ملت‌هستند همه یکدل و یک زبان ازخداوند متعال خواستارند که شاهنشاه رئوف ومهربان مارا درکنف‌حمایت خود سلامت بدارد وبماتوفیق‌عنایت فرماید تا پاسدارانی لایق‌برای به ثمررساندن اهداف عالی انقلاب شاه و ملت‌باشیم.آرزومندیم که علیاحضرت محبوب شهبانو فرح پهلوی ووالاحضرت همایون ولایتعهد نوردیده ملت ایران درظل عنایت پروردگاری بسلامت باشند.

زنده و جاوید باد شاهنشاه آریامهر - پاینده ایران .

★ مقام کارگر امروز ایران

پس از سخنرانی مدیرعامل کارخانجات روغن نباتی پارس ، آقای محبت‌صمدی‌نماینده کارگران این واحد تولیدی و صنعتی پشت تریبون قرار گرفت و سخنانی بدین شرح بیان داشت :

خداوند متعال‌راسپاس‌میگذارم که از طرف کارگران زحمتکش و فعال کارخانجات روغن نباتی‌پارس بمن ماموریت داده شده‌که‌بمناسبت

● آقای گرمسیری رئیس انتشارات و تبلیغات کارخانجات پارس متن تلگراف به پیشگاه شاهنشاه آریامهر را که توسط کارکنان این واحد عظیم مخابره شده‌بود قرائت کرد .

بزرگداشت پنجاهمین سال سلطنت پرافتخار دودمان پهلوی ، این جشن فرخنده رابعموم همکاران و حضار محترم صمیمانه تبریک‌عرض کنم و دوام سلطنت شاهنشاهی ایران را از درگاه احدیت مسئلت نمایم .

ما کارگران این واحد صنعتی که عموما افتخار عضویت حزب رستاخیز ملت ایران را داریم این درس گرانبها را از حزب‌فرا گرفته‌ایم که کارگر ایرانی‌باید کلمه (من) را به (ما) مبدل کند ودرراه اتحاد و یگانگی ، در کنار سایر هموطنان ، ضامن بقای قوم‌ایرانی باشد واز آیه شریفه (یدالله مع‌الجماعه) پیروی کند .

روز گاری بودکه‌کارگر ایرانی حقوق ومزایائی نداشت ساعات‌کار معین برای او مطرح نبود . کار روزانه اغلب کارگران‌کشورباطلوع خورشید شروع و باغروب آفتاب گاهی‌هم تا پاسی ازشب‌گذشته‌پایان مییافت . کارگران مجبور بودند با حداکثر کارحداقل دستمزد را دریافت دارند .

درحالیکه امروز ، در دوران باسعادت رستاخیز ودوران شاهنشاهی پرافتخارپهلوی‌کارگران از رفاه کامل برخوردارند :

از مزایای قانون کاراستفاده میکنند، هرسال بدریافت سودویژه نایل می شوند - ساعات کار آنها تثبیت شده - در سهام‌کارخانجات شریک و سهیم هستند. از مزایای بیمه‌های اجتماعی و خدمات‌درمانی برخوردارند- سطح دستمزد ها هرسال بموقع بالا میرود واضافه می‌شود.

کارگرایرانی نه تنها در پرتو عنایت واندیشه تابناك شهریار خردمند ایران از این همه مزایا برخوردار است سطح‌شخصیتش در اجتماع باندازه‌ای بالارفته که در مجلس شورای ملی ایران‌نماینده دارد. نمایندگان کارگران ایران درمحافل بین‌المللی بنمایندگی از طرف همکاران خود در کنفرانس‌ها ومحافل کارگری جهان شرکت میکنند ومدافع حقوق کارگران هستند .

کجا کارگر ایرانی درفکر و تصورش خطور میکرد که چنین موقعیتی را تا سطح همدوشی با بزرگان ووزراء کشور بدست‌آورد واین‌چنین در تمام شئون‌اقتصادی- اجتماعی و سیاسی کشور سهیم باشد؟

نمایندگان ما درمجلس درپشت همان تریبونی که نخست‌وزیرکشور ووزیر کار مملکت میایستند قرار میگیرند و آزادانه از منافع طبقه خود دفاع مینمایند ، شاهنشاه آریامهرپدر رئوف ومهربان ما در پیام خود به کنگره کارگران ایران عینا چنین فرمودند :

« سندیکاهای کارگری ما باید باهمفکری وهمکاری صاحبان صنایع وکارخانه‌ها درجه‌بهره‌وری کار خود را ازنظر کمیت وکیفیت بیشتر کنند» وبراثرهمین‌توصیه‌های خردمندانه است‌که‌امروز مامفتخریم که بجای آنکه در برابر صاحبان صنایع جبهه بگیریم و یا اوقت خود را درمحل کار به بطالت بگذرانیم تمام هم خود را صرف بالابردن میزان تولید و بهتر شدن کیفیت کالا مصروف کنیم.

ما میخواهیم و باید نمونه انضباط و جدیت و سرمشق فداکاری ووجدان کاریاشیم .

مابخوبی میدانیم که کم‌کاری‌نه تنها وضع بهتری را درجامعه‌ای‌که درحال پیشرفت است بوجود نمی آورد بلکه باعث اتلاف منابع‌نیروی انسانی - چه ازنظر مادی وچه ازجهت معنوی میشود.

ماخوب میدانیم که عاطل ماندن نیروی کاربیارآوری در صنعت واقتصاد در سطح کشور صدمه میرساند.

مابفلسفه انقلاب شاه و مردم کاملا آشناشده‌ایم وخود راموظف میدانیم که هرکدام بسهم‌خود باکار و کوشش خستگی‌ناپذیر در به ثمررساندن اصول‌این‌انقلاب سهمی داشته باشیم و وظیفه خود را در محیط کار و کارخانه با صمیمیت وصداقت انجام دهیم .

میخواهیم یک دل و یک جهت

● عکس ، گوشه‌ای ازاجتماع پنجاه سال شاهنشاهی پر افتخار عظیم کارکنان شرکت روغن‌نباتی دودمان پهلوی در محل کارخانه پارس رابمناسبت بزرگداشت نشان میدهد .

● کیک زیبا وبزرگی که به مناسبت پنجاه سال شاهنشاهی پرافتخار دودمان پهلوی تهیه شده بود توسط وزیرکارو اموراجتماعی بریده شد .

آقای امیرصالح مدیر عامل‌شرکت روغن نباتی پارس :

★ ما به یمن دستاوردهای پنجاه سال سلطنت دودمان جلیل‌پهلوی توانسته‌ایم مصدر خدمات ناچیزی باشیم واین مردم بودندکه کمك ویاری کردند تا به‌تولیدی متجاوز از۳۰۰ تن درروزدست یابیم.

درپشت سرپرچمدار بزرگ ورهبر انقلاب ایران بسمت دروازه‌های طلائی تمدن بزرگ قدم برداریم و پاسدار و نگهدارکشوری باشیم که تاریخ شاهنشاهی‌اش‌از مرز ۲۵۰۰ سال گذشته است .

درهمین سنگری که بماسپرده شده یعنی سنگر یکی از واحدهای صنعتی و تولیدی ایران با کمك بازوان توانای خود باقتصاد کشور کمك میکنیم ومیکوشیم تا این‌ماده غذائی و حیاتی را هرچه‌بیشتر و بهتر تهیه‌کنیم‌ودردسترس هم‌میهنان عزیز خود بگذاریم.

بشاهنشاه خود،اطمینان‌میدهیم که کارگرایرانی هرکدام سربازی است فداکار که از نثار آخرین قطره خون خود درراه اجرای منویات پدر تاجدارش فروگذار نخواهد کرد.

درود بروان پاك اعلیحضرت رضاشاه کبیر- جاوید شاهنشاه آریامهر - پاینده ایران

سخنرانی وزیر کار و امور اجتماعی

دراین هنگام‌آقای دکترمنوچهر آزمون وزیر کارو امور اجتماعی بنابه تقاضای کارکنان گروه صنعتی و تولیدی پارس و درمیان کف زدنهای ممتدوابراز‌احساسات گرم‌و بی شائبه حاضران نسبت به شاهنشاه آریامهر پشت تریبون قرار گرفت و اظهار داشت:

کارگران عزیز،خواهران وبرادران گرامی، مدیران ارجمند گروه تولیدی پارس- امروز شرکت‌من در جمع شما واقعا از چند جهت برایم شوق‌انگیز است ، اول این که‌این جشن را شما بمناسبت پنجاهمین سال شاهنشاهی‌خاندان پهلوی‌برگزارکرده‌ایدو هرایرانی وطن‌پرست وباشرف که در چنین جشنی شرکت میکند برکنار از این‌که سن‌و سالش‌چه باشدمفتخر است که در بزرگترین جشن بروزگار او و دروطن او شرکت میکندو این همان جشنی است که برای بزرگداشت این پنجاه سال پیروزی وقفه ناپذیر جامعه ملت ایران برگزار شده است .

مطلب دوم این که در اجتماعی شرکت می‌کند که یکی از واحد های بزرك تولیدی کشور است که باید گفت دقیقا‌محصول انقلاب ایران است.

این واحد از بیست سال پیش بوجود آمده باتعداد کمی کارگر و باتولید بالنسبه پائین ،بامقایسه بعداز گذشت بیست سال امروز بمرحله‌ای رسیده که در زمینه تولید یکی از اساسی ترین مواد غذائی بزرگترین مرکزتولیدبشمار میرود.

جای خوشحالی است در جمع کسانی شرکت کرده‌ام که این همه موفقیت و حرکت سریع محصول فعالیت مداوم آنها بوده است.

واما مسئله سوم که امروز مصادف شدبا آغاز سومین سال تشکیل حزب رستاخیزملت ایران که دو سال پیش در چنین روزی بفرمان فرمانده عالیقدر این‌حزب تشکیل شد و بفرموده شاهنشاه بزرك حزب ما امروز در حدود هفت میلیون عضودارد که این‌هفت میلیون از افراد زحمتکش و وطن پرست این سرزمین هستند حتما نسبت به آنچه که شاهنشاه بزرك درباره حزب رستاخیز و وظائفی‌که هر ایرانی باشرف در این روزگار سازنده برعهده دارد آگهی پیدا کرده‌اید شاهنشاه آریامهر به‌چند نکته اساسی تاکید فرمودند که مهمترین این نکات کار کردن بیشتر و دقت باین مسئله برای این‌که کار سرچشمه حیات‌است، کار پشتیبان فردای این ملت‌و تضمین کننده بقای این ملت و حافظ استقلال و تمامیت ماست. بهمین جهت است که هرکس در جامعه ماکار میکند از حیثیت و آبروی شایسته زمان مابرخوردار است ، رهبر ما میفرمایند ثروتی که از طریق کوشش وکار بدست می‌آید محترم استو درست در همین زمینه میفرمایند کسی که کار نکند پاکسی که درست وظیفه‌اش را انجام ندهد در هر سطحی قرار گرفته باشد آدم شایسته‌ای نیست . پس ملاحظه می‌کنید کاچه اندازه کار مورد توجه رهبر عالیقدر ماست .

همه مسلمانیم و همه بااحکام دین مبین اسلام آشنائی کامل داریم همه ما از روزی که در خانواده متولد شده‌ایم با اصولی که‌در قرآن مجید از کلام خدای بزرك آورده شده آشنا هستیم و بر آن وقوف کامل داریم.

دین فرموده که‌کار منشاءحیات است و کارگر مورد عنایت خاص پروردگار .

در همین زمینه پیامبر اسلام میفرمایند که هرکس در جامعه کار بکند مانندآنست که‌بازوانش رابرای حفظ انسانیت و جامعه اسلامی بکار گرفته است و چنین کسی محترم است .

وظیفه همه ماست که در به‌ثمر رساندن اهداف عالی انقلاب‌پیشرو هرچه بیشتر کار کنیم، کار،بیشتر برای این که ملت موفق تری داشته باشیم . برای این که سریعتر بتوانیم به مرز های تمدن بزرگی که مورد توجه رهبرماست برسیم ، اگر باشند کسانی که تصور میکنند باتنبلی ، تن‌پروری وکم‌کاری میشود باوج سعادت رسید اشتباه میکنند، همانطورکه دین ما هم اجازه نمیدهد ،فلسفه ما هم اجازه نمیدهد ، رهبر ما اجازه نمی دهد . یکی از نکات دیگری که مورد توجه شاهنشاه قرار گرفته مسئله تلاش برای برطرف کردن ضایعات است . برادران کارگر ضایعات یعنی‌چی؟ یعنی بهدر دادن ثروت ملی، ثروت ملی یعنی چی، یعنی آنچه که محصول کار ضایعات و قدرت درآمد ملی‌شما را متضمن است، شما ملت ایران هستید ضایعات یعنی این که درامر تولید آنچه‌را که بی توجه ازآن بگذرید،بهدر میرود .

شاهنشاه در موارد مکرر تاکید بر آن داشته‌اند که اجازه داده نشود محصولی در جریان تولید ضایعو از بین برود،واحتمالا روز بروز ضایعات مابیشتر گردد .

آنچه که امروز دراین جامعه وجود دارد دقیقا محصول کارشما است و تضمین شده بوسیله‌زحمت وتلاش شبانه‌روزی شما خواهدبود باید دقت کنیم که از ضایعات جلوگیری شود .

یك کارگر ، یك مدیر ، یك پیشه‌ور باشرف چه در بخش دولتی و چه در بخش خصوصی فرق نمی کند در کشورمان باید دقیقا بوظیفه‌ای که برعهده گرفته آشنا شود ، باید اهمیت این وظیفه را درک کند ، باید تلاش کند که از لحظه شروع‌تا لحظه‌ایکه از کار دست میکشدجز به صداقت و درستی وجز به اینکه بر اهمیت‌دادن بوجدان‌کار، بکار بپردازد نیندیشد ، در چنین صورتی است که ضایعات به‌طور کلی از میان میرود ، یعنی در صورتیکه هر انسان در جامعه‌ما اول کار خود رادرست بشناسد، دوم اینکه با وجدان بیدار کار کند و وظائف‌خود را انجام‌دهد، لحظه‌ای از کارکردن غافل‌نماندو غافل نشود ، در چنین صورتی کلیه ضایعات‌از میان خواهدرفت، اگر امروز ضایعات وجود دارد یعنی اینکه در نحومکار مشکلاتی وجود دارد که باید در رفع آن بکوشیم ، در دوران پیروزی انقلاب طی‌پانزده سال گذشته از یک سطح ابتدائی شروع کردیمو امروز در آغاز پیدایش یک‌جامعه صنعتی هستیم،راه بسیار کوتاهی را پشت سرگذاشتیم‌بعضی کشور ها همین راه را بیست ساله طی کردند ، اماواقعا حد نهائی‌تلاش ملت ایران همین بوده یا همین است ، هرگز ، شاهنشاه دراین مورد میفرمایند ملت ایران قدرت سازندگی‌و خلاقه بی‌نظیری‌دارد، این ملت معجزه می‌کند در مقام یک رهبر عادل و اندیشمند ، رهبریکه دقیقا مسائل جامعه خود رامی‌شناسد و با ملت خود از نزدیک دراین‌باره پیوندناگسستنی و علاقه پدرو فرزندی وجود دارد ، چنین رهبری میفرمایدملت من معجزه گر است.

خالق همه قدرتهائی که باید بدست بشر بوجود بیاید ، این افتخار بزرگی‌است برای هرایرانی که چنین قضاوت میفرمایندمابابن فرمایش اعتقاد داریم و بر اساس همین اعتقادات است که من‌عنوان میکنم این حد توانائی ما نیست، ملت ایران میتواند این قدرت را بجند برابر افزایش‌بدهد همانگونه که شاهنشاه عزیز خواسته‌اند.

کارگران عزیز ثروتهای‌خداداد در یک جامعه مانند منابع طبیعی و زیر زمینی بالاخره روزی از بین میرود ، هر معدنی ، هر سرچشمه و منبع طبیعی روزی بحد آخر استفاده دادن خود میرسد پس‌هیچ ملتی دردنیا نمی‌تواند آینده خود را در ارتباط

بقیه در صفحه ۳۷

آگهی های رسمی شرکتها: ● تأسیس شرکتهای جدیدالتأسیس ● تغییرات اساسنامه شرکتها ● افزایش سرمایه ● تصمیمات جدید ● انحلال

آگهی تاسیس شرکت جوفر (سهامی خاص)

خلاصه اظهارنامه واساسنامه شرکت جوفرد سهامی‌خاص» که در تاریخ۳۰ر۱۱ر۳۵ تحت‌شماره ۲۷۷۳۶ دراین‌اداره به‌ثبت‌رسیده ودر تاریخ۳۰ر۱۱ر۳۵ از لحاظ امضاء ذیل ثبت تکمیل گردیده برای‌اطلاع عموم در روزنامه رسمی‌وروزنامه کثیرالانتشار اطلاعات آگهی میشود:

۱ـ موضوع شرکت:واردات وصادرات هرنوع موادو کالای مجاز ترخیص کالاازگمرکات کشیور نمایندگی ازداخل‌وخارج وهرنوع‌عملیات تجارتی مجازو کسب امتیاز خریدوفروش هرنوع کالای تجارتی و بانضمام وارداتو صادرات ومسائل‌وماشین‌آلات قطعات ابزارو متعلقاتو مصالح موردنیاز.

۲ـمدت‌شرکت: اول‌بهمن ۲۵۳۵ بمدت‌نامحدود.

۳ـ مرکزاصلی شرکت: تهران خیابان تخت‌جمشید جنب هتل امیریال پلاك۵۶.

۴ـ سرمایه‌شرکت :مبلغ یك‌میلیون ریال منقسم‌به یکصدم سهم ده‌هزار ریالی بانام میباشدکه ۳۵ درصدآن بموجب‌گواهی شماره ۲ر۱۸۲۹ بانك‌بین‌المللی ایران وژاپن شعبه مرکزی بحسابجاری‌شماره ۱۹۳۳۶۲ واریز گردیده وبقیه درتعهد صاحبان سهام میباشد.

۵ـ اولین‌مدیران ودارندگان حق امضاء :آقای‌مهندس فریدون جنیدی بسمت رئیس هیات مدیره بانوفرخنده جهانشاهی بسمت مدیر عامل‌وعضو هیات مدیره، بانو دکتر اختر فردوس‌نایب‌رئیس هیات مدیره و عضو هیات مدیرمشرکت انتخاب شدندحق امضاء کلیه‌اوراق واسنادو چکها وبروات وسفته‌ها وقراردادها وهرگونه امضاء سند دیگر بامدیرعامل بایکی ازاعضاء هیات‌مدیره معتبر میباشد.

۶ـ اختیارات مدیرعامل :خانم فرخنده جهانشاهی مدیر عامل و اختیارات ایشان طبق اساسنامه میباشد.

۷ـ بازرس اصلی وعلی‌البدل :آقای میناسکان‌وارطانیان بازرس اصلی ،سرکیس بیدروس جلفائی بازرس علی‌البدل میباشد.

مالف ۲۹۲۶۵
مدیرکل ثبت‌شرکتهاومالکیت صنعتی ـ یحیی‌مدنی
آ‌ـ۳۸۳۹۳

آگهی‌تاسیس شرکت کارخانجات تولیدی‌ترانسفورماتیك

خلاصه اظهارنامه و اساسنامه شرکت سهامی خاص کارخانجات تولیدی ترانسفورماتیك که‌درتاریخ۲۷ر۱۱ر۳۵ تحت شماره ۲۷۷۳۹ دراین اداره‌به‌ثبت‌رسیده ودرتاریخ۱ر۱۲ر۳۵ از لحاظ امضاء ذیل ثبت تکمیل گردیده برای‌اطلاع عموم درروزنامه‌رسمی وروزنامه کثیرالانتشار اطلاعات آگهی میشود:

۱ـ موضوع شرکت: تاسیس کارخانه‌وتهیه وتولیدترانسفورماتور اتوماتیك وچکپای لامپهای فلورسنت وسیم پیچهای مختلف برای مصارف الکتریکی وکلیه امورتولیدی مربوط بموضوع فوق‌الذکرو واردات ماشین‌آلات ولوازم ووسایل ومواد اولیه‌مربوطه وتوزیع‌وفروش فرآورده های تولیدشده ودرصورت لزوم صدورآن بخارج‌ازکشور.

۲ـمدت شرکت:ازتاریخ ۲۵ر۱۱ر۲۵۳۵ بمدت نامحدود.

۳ـ مرکز اصلی شرکت: تهران‌خیابان چرچیل پلاك ۲۸

۴ـسرمایه شرکت: مبلغ پانزده میلیون ریال‌منقسم به یکهزار سهم پانزده هزار ریالی بانام‌که ۳۵ درصد بهاء آن درحساب جاری ۱۰۸۵۷ بانك صنایع ایران شعبه مرکزی تودیع گردیده استوبقیه در تعهد صاحبان سهام‌است.

۵ـ اولین مدیران ودارندگان حق امضاء :آقای حرقیاجواهری به سمت رئیس‌هیئت‌مدیره وخانم پروین آقالرپور بسمت نایب رئیس هیئت مدیره وآقای داودهای کلیمی‌جواهری بسمت مدیرعامل برای مدت‌دو سال تعیین و امضاء کلیه اوراقو اسناد مربوط بشرکت‌از قبیل چك، سفته، برات،قرارداد های تعهدآور واسناد رسمی بادونفر از سه‌نفر «رئیس هیئت‌مدیره ، نایب‌رئیس هیئت‌مدیره ومدیر عامل »متفقا وبا مهر شرکت میباشد.

۶ـ اختیارات مدیرعامل:مدیر عامل مجری مصوبات هیئت‌مدیره میباشد.

۷ـ بازرس‌اصلی وعلی‌البدل:بانوان محترم‌عبایهودائیان‌بسمت‌بازرس اصلی وجوزپالو مباردی بسمت بازرس علی‌البدل برای مدت یکسال انتخاب شدند.

مالف ۲۹۲۶۶
مدیرکل ثبت‌شرکتهاومالکیت صنعتی ـ یحیی‌مدنی
آ‌ـ۳۸۳۸۰

آگهی تغییرات در شرکت لابراتوارهای فارمکس (سهامی خاص)ثبت شده بشماره ۹۱۴۹

بموجب صورتجلسه مجمع عمومی فوق‌العاده مورخ۲۳ر۶ر۲۵۳۵ آقایان احمدنفیسی ،دکترمهدی اکبریه و دکترعلی دانش بسمت‌اعضاء اصلی هیئت‌مدیره برای مدت دوسال وآقایان مهدی بسمت بازرس اصلی‌وآقای موسی یادگار خلیفه‌زاده بسمت بازرس علی‌البدل شرکت برای مدت‌یکسال انتخاب گردیدو بموجب صورت جلسه هیئت‌مدیره مورخ۲۳ر۶ر۲۵۳۵ آقای دکترمهدی اکبریه بسمت رئیس هیئت‌مدیره وآقای احمد نفیسی بسمت‌مدیرعامل شرکت انتخاب شدندوحق امضاء کلیه‌اوراق بهادار از قبیل چك‌وسفته وبرات وقراردادها واسنادتعهدآور وامور مالی بامدیر عاملویکی از اعضاء هیئت‌مدیره یاقائم مقام آنها و بامهرشرکت خواهدبود ولی مکاتبات‌اداری واوراق عادی با امضاء مدیرعامل به تنهائی معتبراست ۲ـ روزنامه اطلاعات جهت درج‌آگهی های شرکت تعیین گردید.

مالف ۲۹۱۲۹
مدیرکل ثبت‌شرکتهاومالکیت صنعتی ـ یحیی‌مدنی
آ‌ـ۳۸۲۲۳

آگهی تصمیمات در شرکت ایران راه ـ خوزستان (سهامی خاص)ثبت شده بشماره ۱۸۴۸۵

۱ـ بموجب صورتجلسه مجمع‌عمومی عادی مورخ۲۱ر۴ر۲۵۳۵ شرکت مذکور ۱ـترازنامه وحساب سودوزیان سال مالی ۱۳۵۴ به تصویب رسید۲ـ آقایان محمدسعدی نامومهندس نواح بترتیب بسمت بازرس اصلی وعلی‌البدل برای مدت‌یکسال انتخاب شدند ۳ـ روزنامه اطلاعات جهت‌درج‌آگهی‌های شرکت تعیین‌گردید ۴ـبموجب صورت جلسه مجمع‌عمومی عادی بطورفوق‌العاده مورخ ۱ر۱۰ر۲۵۳۵ آقایان عبدالمحمود سرتیپی ، عبدالغفور سرتیپی و لئون‌تارپوردیان و مرتضی کاوسی فردبسمت اعضاء اصلی هیئت‌مدیره برای مدت دوسال انتخاب شدند ۵ـ ماده ۳۲ اساسنامه بشرح صورت جلسه اصلاح‌گردید ۶ـ آقایان عبدالغفور سرتیپی بسمت‌رئیس هیئت مدیره ،تیمسار فریدون فرخ‌نیابسمت مدیر عامل ولئون‌تارپوردیان بسمت نایب رئیس هیئت مدیره انتخاب شدند امضاء کلیه اوراق واسناد بهادار وقراردادهای تعهدآور بامدیرعامل‌باتفاق‌یکی ازاعضاء هیئت‌مدیره بامهرشرکت‌معتبر خواهدبود ولی اوراق عادی واداری رامدیرعامل بتنهائی بامهرشرکت امضاء مینمایند.

مدیرکل ثبت‌شرکتهاومالکیت صنعتی ـ یحیی‌مدنی
مالف ۲۹۱۲ر
آ‌ـ۳۸۲۲۴

آگهی تغییرات در شرکت سهامی خاص کارخانجات تولیدی ممتاز ثبت شده بشماره ۱۷۶۵۴

طبق صورتجلسه مورخ۹ر۱۱ر۳۵ مجمع‌عمومی شرکت سهامی خاص کارخانجات تولیدی ممتاز تغییرات‌زیردر شرکت نامبرده بعمل آمد۱ـ ترازنامه‌و حساب سودوزیان سال‌مالی ۳۵ـ۲۵۳۴ تصویب شد ۲ـ روزنامه اطلاعات جهت درج‌آگهی های‌شرکت تعیین گردید ۳ـ آقایان حاج میرزا عبداله مقدم وعبدالرحیم یاسینی واحمد یاسینی و منصور یاسینی بسمت اعضاء هیئت‌مدیره برای مدت‌دوسال وآقای احمد علومی بسمت بازرس اصلی وآقای محمد دادش بسمت بازرس علی‌البدل برای مدت یکسال انتخاب شدندوبشرح صورت جلسه‌هیئت مدیره آقای‌منصور یاسینی بسمت رئیس هیئت‌مدیره ومدیرعامل ، آقای احمد یاسینی بسمت نایب‌رئیس هیئت‌مدیره وآقای محمد تقی بنی مصطفوی بسمت منشی هیئت‌مدیره برگزیده شدندو مقررگردید کلیه اسناد مالی واوراق تعهدآور وچکها وسفته‌ها وبروات‌و اسنادالزام آور با امضاء مدیرعامل به‌تنهائی وهمراه بامهرشرکت باشد.

مالف ۲۹۱۳۱
مدیرکل ثبت‌شرکتهاومالکیت صنعتی ـ یحیی‌مدنی
آ‌ـ۳۸۲۲۱

آگهی تغییرات در شرکت فی‌دکو (سهامی خاص) ثبت شده بشماره ۲۰۶۱۷

باستناد صورت‌جلسات مجمع‌عمومی عادی‌وهیئت‌مدیره مورخ ۲۸ر۱۰ر۳۵ شرکت فی‌دکو «سهامی‌خاص» تصمیمات زیر اتخاذگردید ۱ـ آقای ایرج خواجوی نوری‌بجای آقای سیروس کرمانج به عضویت هیئت‌مدیره انتخاب گردید ۲ـ آقای محمدتقی نورائی بسمت رئیس هیئت‌مدیره وآقای ژاك بووه بسمت نایب‌رئیس هیئت‌مدیره انتخاب شدند ۳ـ آقای ایرج خواجوی نوری بجای‌آقای ناصر بهبودی برای بقیه دوره هیئت مدیره بسمت مدیرعامل انتخاب گردید.

مالف ۲۹۲۸۰
مدیرکل ثبت‌شرکتهاومالکیت صنعتی ـ یحیی‌مدنی
آ‌ـ۳۸۳۷۹

آگهی تغییرات در شرکت سهامی خاص یات ثبت شده بشماره ۰۱۳۹۹۴

بموجب تصمیم مورخ۳۱ر۳ر۲۵۳۵ مجمع عمومی عادی تغییرات زیر در شرکت مذکور بعمل‌آمد :

۱ـ ترازنامه سال ۲۵۳۴ شرکت‌به تصویب رسید.

۲ـخانم گلیندابراموت‌رامزدن وآقایان تورج شاهرخشاهی‌و جمشید بزرگمهر بسمت اعضاء اصلی هیئت‌مدیره وآقای علاءالدین سلطانزاده بسمت عضو علی‌البدل هیئت‌مدیره برای مدت دوسال انتخاب گردیدند.

۳ـ آقای احمدپرومند بسمت بازرس‌اصلی وآقای مهندس داریوش قیطانچی بسمت بازرس علی‌البدل برای سال مالی ۲۵۳۵ انتخاب شدند.

۴ـ روزنامه اطلاعات جهت‌درج آگهی های مربوط بشرکت تعیین شد.

۵ـ طبق تصمیم مورخ۳۱ر۳ر۲۵۳۵ هیئت‌مدیره خانم گلیندابراموت رامزدن بسمت رئیس هیئت‌مدیره وآقای جمشید بزرگمهر بسمت‌مدیر عامل وآقای تورج شاهرخشاهی بسمت نایب‌رئیس هیئت‌مدیره‌انتخاب شدند وامضاء کلیه اسنادواوراق بهادار وقرارداد های الزام‌آور برای شرکت بوسیله مدیرعامل ویکی ازاعضاء هیئت‌مدیره بامهرشرکت بعمل خواهدآمد.

مالف ۲۹۱۳۲
مدیرکل ثبت‌شرکتهاومالکیت صنعتی ـ یحیی‌مدنی
آ‌ـ۳۸۲۱۸

آگهی تاسیس شرکت دکوپارس (سهامی خاص)

خلاصه اظهارنامه و اساسنامه شرکت دکوپارس « سهامی‌خاص» SOCIETE DECOPARS (par actions privée)

که در تاریخ۳۰ر۱۱ر۲۵۳۵ تحت‌شماره ۲۷۷۲۸ دراین اداره به ثبت رسیده و در تاریخ ۳۰ر۱۱ر۲۵۳۵ ازلحاظ امضاء ذیل ثبت تکمیل گردیده برای اطلاع‌عموم‌درروزنامه‌رسمی‌وروزنامه کثیرالانتشار اطلاعات آگهی میشود:

۱ـ موضوع شرکت: عبارتست ازتولید وخریدوفروش انواع‌مصنوعات چوبی‌وفلزی‌و ساختمان وساخت‌ونصب خانه‌های پیش ساخته و قطعات و اجزاء مربوطه از هرقبیل وواردات ماشین‌آلات ولوازم ومواد اولیه مورد نیاز شرکت وبطورکلی انجام‌کلیه عملیاتی که‌بطور مستقیم یاغیر مستقیم باموضوع شرکت‌بستگی داشته یا اجرای‌آنرا تسهیل مینماید و مشارکت درسایر شرکت‌ها که‌دارای موضوع مشابه میباشد.

۲ـمدت شرکت : ازتاریخ۲۶ر۱۱ر۲۵۳۵ بمدت نامحدود.

۳ـ مرکزاصلی شرکت: تهران‌خیابان تخت جمشید شماره ۱۴۶

۴ـ سرمایه شرکت: مبلغ بیست میلیون‌ریال منقسم به دویست سهم بانام یکهزارریالی.

۵ـ اولین مدیران‌ودارندگان حق امضاء :آقایان مهندس غلامرضا بوذری خرازی ، قربان رنجبری ،ارنست موریس فوکس ودنیس‌روت با کلیه اختیارات مندرج در اساسنامه شرکت‌برای مدت دوسال بسمت اعضای هیئت‌مدیره شرکت‌انتخاب شدندکه آقای قربان رنجبری‌رئیس هیئت‌مدیره وآقای‌مهندس‌غلامرضابوذری‌خرازی نایب‌رئیس هیئت‌مدیره وآقای ارنست موریس فوکس‌مدیر عامل‌شرکت میباشند .کلیه‌اسناد ومدارك تعهدآور شرکت ازجمله چکها ،سفته‌ها، بروات، قرارداد هاو غیره باید متفقا توسط دونفر ازسه‌نفر آقایان مهندس غلامرضا بوذری خرازی ،قربان رنجبری وارنست‌موریس‌فوکس امضاء شده‌وممهوربه مهر شرکت باشد.

۶ـ اختیارات مدیرعامل :مدیرعامل مجری مصوبات هیئت‌مدیره شرکت‌است.

۷ـ بازرس اصلی و علی‌البدل آقای اسداله مسعودی «بازرس اصلی» وآقای علی اکبر معصومیان «بازرس علی‌البدل» .

مالف ۲۹۲۷۰
مدیرکل ثبت‌شرکتهاومالکیت صنعتی ـ یحیی‌مدنی
آ‌ـ۳۸۳۹۰

آگهی تصمیمات مجمع عمومی عادی سالیانه شرکت سهامی خاص مارتارین ثبت شده بشماره ۴۲۰۴

طبق صورتجلسه‌مجمع عمومی‌عادی سالیانه‌مورخ ۲۷ر۸ر۲۵۳۵ شرکت مزبور .

۱ـ ترازنامه و حساب سود و زیان سال مالی منتهی به ۳۱ر۴ر۲۵۳۵ به تصویب رسید .

۲ـ آقای رضا میرآفتاب‌زاده بسمت بازرس اصلی و آقای داود خمارلو بسمت بازرس علی‌البدل برای مدت یکسال‌انتخاب شدند .

۳ـ روزنامه کثیرالانتشار اطلاعات جهت درج آگهی‌ها و اطلاعیه های مربوط به شرکت تعیین گردید .

مالف ۲۹۱۳۷
مدیرکل ثبت شرکتها ومالکیت صنعتی یحیی مدنی
آ‌ـ۳۸۲۲۵

آگهی تغییرات شرکت سهامی عام سیمان فارس و خوزستان ثبت شده بشماره ۴۰۸۱

باستناد صورتجلسات مجمع‌عمومی فوق‌العاده وهیئت مدیره مورخ ۲۵ر۱۱ر۲۵۳۵ اولا آقایان‌محمد جعفر بهبهانیان،مهندس احمد ابراهیمی زنگنه . دکتر علی نقی فرمانفرمائیان . دکتر طاهر ضیائی ، علیمحمد دهقان ، هادی امیر ابراهیمی و شفیع نمازی بسمت اعضاء اصلی و آقایان محمد شریفی وعبدالکریم مینو بسمت اعضاء علی‌البدل هیئت مدیره برای مدت دوسال انتخاب شدند ثانیا آقای محمد جعفر بهبهانیان بسمت رئیس هیئت مدیره . آقای علی محمد دهقان بسمت نایب رئیس هیئت مدیره و آقای هادی امیر ابراهیمی بسمت منشی هیئت مدیره آقای منوچهر سالور بسمت مدیر عامل انتخاب گردیدند و حق امضاء کلیه اسناد و چکها واوراق صادره شرکت با امضاء مدیر عامل و رئیس هیئت مدیره معتبر خواهد بود و رئیس هیئت مدیره میتواند در غیاب خود یکنفر را به مسئولیت خود تعیین‌نماید که اوراق مربوط را به جای‌دوهمراه مدیر عامل امضاء نماید.

مالف ۳۹۲۸۳
مدیرکل ثبت شرکتها ومالکیت صنعتی یحیی مدنی
آ‌ـ۳۸۳۷۶

آگهی تاسیس شرکت سهامی خاص مجتمع فرآورده های بین‌المللی

خلاصه اظهارنامه و اساسنامه شرکت سهامی خاص مجتمع فرآورده های بین‌المللی که در تاریخ ۲ر۱۲ر۲۵۳۵ تحت شماره ۲۷۷۷۶ در این اداره به ثبت رسیده و در تاریخ ۲ر۱۲ر۲۵۳۵ از لحاظ امضاء ذیل ثبت تکمیل گردیده برای اطلاع عموم در روزنامه رسمی و روزنامه‌کثیرالانتشار اطلاعات آگهی میشود:

۱ـ موضوع شرکت : واردات و صادرات مواد غذائی و کالاهای مصرفی و غیره و فروش هرنوع کالای بازرگانی و انجام خدمات از قبیل انبارداری و کمیسیونری‌و قبول‌نمایندگی و دادن نمایندگی و از موسسات بازرگانی و صنعتی داخلی و خارجی و تفویض نمایندگی باشخاص اعم از حقیقی و یا حقوقی و بطور کلی هرنوع فعالیت مجاز عادی‌بازرگانی‌بمنظور اجرای هدف هرنوع شرکت .

۲ـ مدت شرکت : اول بهمن ۲۵۳۵ بمدت نامحدود .

۳ـ مرکز اصلی شرکت : تهران خیابان سپهبدزاهدی کوچه شریف شماره ۸

۴ـ سرمایه شرکت : مبلغ ۰۰۰ر۶۰۰ر۱۲ ریال منقسم به ۱۲۶۰ سهم ده‌هزار ریالی بانام میباشد که ۵۰درصد آن بموجب گواهی شماره ۲۰۲۰۰۴۲۳ ، بانک تجارتی ایران و هلندواریز گردیده و بقیه در تعهد صاحبان سهام میباشد.

۵ـ اولین مدیران و دارندگان حق امضاء : آقایان محمدتقی فرید خسروشاهی بسمت ریاست هیئت مدیره آقای نرمان‌رس نایب رئیس هیئت مدیره و آقای هینیگ گروبین بعنوان مدیر عامل انتخاب گردیدند مستنداباه مقررات اساسنامه کلیه اسناد و اوراق مالی و تعهدآور شرکت مشتمل برچکها و سفته‌ها و بروات و قرارداد های مالی را باید مدیر عامل به اتفاق یکی از اعضاء هیئت مدیره و درغیاب مدیر عامل دونفر از اعضاء هیئت مدیره متفقا امضاء نمایند و بمهر شرکت ممهور سازند اوراق غیر مالی و مکاتبات اداری را باید مدیر عامل و یایکی از اعضاء هیئت مدیره امضاء نمایند و بمهر شرکت ممهور سازند .

۶ـ اختیارات مدیر عامل : آقای هینیگ گروبین مدیر عامل و اختیارات ایشان طبق اساسنامه میباشد .

۷ـ بازرس اصلی و علی‌البدل : آقای عباس جنت بازرس اصلی ـ آقای‌محمد حسین‌کامران خسروشاهی بازرس‌علی‌البدل میباشند.

مالف ۲۹۲۶۷
مدیرکل ثبت شرکتها ومالکیت صنعتی یحیی مدنی
آ‌ـ۳۸۳۸۹

آگهی انتقال‌محل شرکت سهامی‌خاص آب‌نگار ثبت‌شده بشماره ۱۸۴۹۰

طبق تصمیم مورخ ۲۱ر۱ر۲۵۳۵ هیئت مدیره محل شرکت مذکور به خیابان جمشیدآباد جنوبی (جمالزاده) دمتری‌ساسان منتقل گردید.

م الف ۲۹۱۳۵
مدیرکل ثبت شرکتها ومالکیت صنعتی یحیی مدنی
آ‌ـ ۳۸۲۲۶

آگهی شرکت یونیون کارباید ایران (سهامی خاص) ثبت شده بشماره ۱۰۶۳۷

برابر صورتجلسه مجمع عمومی فوق‌العاده شرکت یونیون کارباید ایران(سهامی خاص) مورخ۲۳ر۱۱ر۳۵و صورتجلسات مجمع عمومی عادی سالیانه وهیئت مدیره مورخ ۲ر۱۲ر۳۵ تغییرات زیر در شرکت صورت گرفت .

۱ـ بعلت از دست رفتن سرمایه ، سرمایه شرکت بمبلغ موجود کاهش یافت‌ومجدداباپرداخت نقدی‌مبلغ ۰۰۰ر۲۲۰ر۹۷ ریال سرمایه شرکت بمبلغ ۰۰۰ر۲۲۰ر۹۷ ریال افزایش یافت در نتیجه ماده ۴اساسنامه شرکت بشرح زیر اصلاح گردید :

ماده ۴ـ سرمایه شرکت ۰۰۰ر۲۲۰ر۹۷ ریال میباشد که به ۹۷۲۲ سهم با نام ده هزار ریالی تقسیم میشود، تمام سهام شرکت تعهد گردیده و کلیه بهای ان نقدا پرداخت شده‌است .

۲ـ ترازنامه و حسابسودو زیان‌سال ۱۹۷۶شرکت‌بتصویب رسید .

۳ـ آقایان بوریس سوکولوف ـ ویلیام . اف .واسمان و او . ک .ویوریاکلیه اختیارات مندرج در اساسنامه‌برای مدت دوسال بسمت اعضای هیئت مدیره شرکت انتخاب شدند که آقای بوریس سوکولوف رئیس هیئت مدیره‌و آقای او .ک. ویور نایب رئیس هیئت مدیره و آقای ویلیام .اف. واسمان مدیر عمل شرکت میباشند . مدیر عامل شرکت دارای کلیه اختیارات هیئت مدیره مندرج در ماده ۴۵ اساسنامه شرکت میباشد .

۴ـ کلیه اسناد و مدارك تعهدآور شرکت از جمله کلیه چکها ـ بروات ـ قراردادها و غیره باید بامضای متفق دونفر از آقایان او . ک . ویور . اکبرنیک‌آئین‌ـجامباسب اومریگرـ ویلیام . اف . واسمان ـ دونالدریلی و بوریس سوکولوف رسیده و ممهوربمهر شرکت باشد.

۵ـ آقایان هایول کلین ایساک و نصراله مختار برای مدت یکسال به ترتیب بعنوان بازرسان اصلی و علی‌البدل شرکت انتخاب شدند .

۶ـ کلیه آگهی های شرکت در روزنامه اطلاعات منتشر خواهد شد .

مراتب ثبت دفتر گردید و در تاریخ ۳ر۱۲ر۳۵ از لحاظ امضای ذیل دفاتر تکمیل شده است.

مالف ۲۹۲۷۱
مدیرکل ثبت شرکتها ومالکیت صنعتی یحیی مدنی
آ‌ـ۳۸۳۸۷

آگهی تغییرات در پنجاه و یك سازمان چاپ وپخش (شرکت سهامی خاص) ثبت شده بشماره ۱۶۳۸۵

بموجب تصمیمات مورخ ۲۰ر۳ر۲۵۳۵ مجمع عمومی عادی و هیئت مدیره تغییرات زیر در شرکت مذکور بعمل آمد :

۱ـ ترازنامه سال ۲۵۳۴ شرکت بتصویب رسید .

۲ـ آقایان مهدی رضافلی‌زاده و غلامرضا محوری به‌ترتیب بسمت بازرس اصلی و علی‌البدل شرکت برای‌مدت یکسال انتخاب شدند .

۳ـ روزنامه اطلاعات جهت درج آگهی‌های مربوط بشرکت تعیین شد .

۴ـ خانم عزیزه عضدی و آقایان بیژن الهی و شمیم بهار بسمت اعضای هیئت مدیره برای مدت دوسال انتخاب‌گردیدند.

۵ـ خانم عزیزه عضدی بسمت رئیس هیئت مدیره و مدیر عامل و آقای شمیم بهار بسمت نایب رئیس هیئت مدیره تعیین شدند مقرر گردید کلیه اوراق و اسناد بهادار و یاتعهدآور شرکت بامضای مدیر عامل و یادونفر از اعضاء هیئت مدیره شرکت باشد .

مدیرکل ثبت شرکتها ومالکیت صنعتی یحیی مدنی
مالف ۲۹۲۷۶

آگهی شرکت‌سهامی‌خاص لندکشت ثبت شده بشماره۲۰۵۰۹

برابر صورت جلسات مجامع عمومی‌عادی سالیانه وفوق‌العاده وهیئت مدیره‌شرکت سهامی‌خاص‌ـ‌ثبت مورخ ۱۱ر۱۱ر۲۵۳۵ تغییرات زیر در شرکت صورت گرفت:

۱ـ ترازنامه و حساب سود و زیان شرکت مربوط به سال مالی منتهی به آخر اذرماه ۲۵۳۵ تصویب گردید.

۲ـ آقایان ایرج هدایت ، پرویز یگانگی و خانم فرشته مسعودی باکلیه اختیارات مندرج در اساسنامه شرکت برای مدت دوسال بسمت اعضای هیئت مدیره شرکت انتخاب شدند که آقای ایرج هدایت رئیس هیئت مدیره ، آقای پرویز یگانگی نایب رئیس هیئت مدیره و خانم فرشته مسعودی مدیر عامل شرکت میباشند . کلیه اسناد و مدارك تعهدآور شرکت از جمله کلیه چکها ـ سفته‌ها ـ بروات ـ قراردادها و غیره باید بامضای‌تنهای هریک از اعضاء هیئت مدیره شرکت برسدهریک از دارندگان حق امضای شرکت اختیار دارد در صورت بروم حق امضای خود را بشخص یا اشخاص دیگری واگذارنماید.

۳ـ سرمایه شرکت از مبلغ نه‌میلیون ریال بمبلغ شانزده میلیون ریال افزایش یافت و ماده ۴ اساسنامه شرکت بشرح زیر اصلاح گردید

ماده ۴ـ سرمایه شرکت شانزده میلیون ریال است که به ۱۶۰۰ سهم با نام ده‌هزار ریالی تقسیم میشود . تمام سهام شرکت تعهد گردیده و کلیه بهای ان نقدا پرداخت شده است ،

۴ـ ماده ۳۳ اساسنامه شرکت بشرح مندرج در صورت جلسه مجمع عمومی فوق‌العاده مورخ ۱۱ر۱۱ر۲۵۳۵ اصلاح گردید .

۵ـ خانم آذرمیدخت صفوی و آقای عبدالحسین جمالی‌برای مدت یکسال به‌ترتیب بعنوان بازرسان اصلی و علی‌البدل‌شرکت انتخاب شدند .

۶ـ روزنامه اطلاعات جهت درج آگهی های شرکت تعیین گردید .

مراتب ثبت دفتر گردید و در تاریخ ۳ر۱۲ر۳۵ از لحاظ امضای ذیل دفاتر تکمیل شده است .

مالف ۲۹۲۷۲
مدیرکل ثبت شرکتها ومالکیت صنعتی یحیی مدنی

آگهی تاسیس شرکت سهامی خاص کارده

خلاصه اظهارنامه و اساسنامه شرکت سهامی خاص کارده که در تاریخ ۳۰ر۱۱ر۳۵ تحت شماره ۲۷۷۱۵ در این اداره به ثبت رسیده و در تاریخ ۳۰ر۱۱ر۲۵۳۵ از لحاظ امضاء ذیل ثبت تکمیل گردیده برای اطلاع عموم در روزنامه رسمی‌و روزنامه‌کثیرالانتشار اطلاعات آگهی میشود :

۱ـ موضوع شرکت : امور تجارتی ، تولیدی ، امورمربوط به‌کارهای ساختمانی ، صادرات و واردات .

۲ـ مدت شرکت : از تاریخ ۲۵ر۱۱ر۲۵۳۵ بمدت نامحدود .

۳ـ مرکز اصلی شرکت : تهران‌خیابان میرداماد پلاک ۱۹

۴ـسرمایه شرکت : مبلغ یک میلیون ریال منقسم به یکصد سهم ده هزار ریالی با نام میباشد که ۱۰۰٪ آن به موجب گواهی شماره ۱۰۲۱ بانک صادرات ایران شعبه ویلاناصر به حساب جاری شماره ۵۲۵۰۷۵ واریز گردیده است .

۵ـ اولین مدیران و دارندگان حق امضاء : آقایان مسعود صفائی و مهرداد بصیری غرب‌وبانو مریم فرشید بعنوان هیئت مدیره انتخاب شدند هیئت مدیره آقای مهرداد بصیری غربرا بسمت ریاست هیئت مدیره و خانم مریم فرشید را بسمت نایب رئیس هیئت مدیره و آقای مسعود صفائی‌رابسمت‌مدیر عامل‌شرکت انتخاب کردند اسناد مالی و تعهدات شرکت باید به امضای آقای مسعود صفائی برسد.

۶ـ اختیارات مدیر عامل : مدیر عامل آقای مسعود صفائی مجری مصوبات هیئت مدیره میباشد .

۷ـ بازرس اصلی و علی‌البدل : آقای‌شوت بفوزیان بعنوان بازرس اصلی و آقای کویال فرشید بعنوان بازرس علی‌البدل.

مالف ۲۹۲۶۸
مدیرکل ثبت شرکتها ومالکیت صنعتی یحیی مدنی

آگهی افزایش سرمایه شرکت سهامی خاص مایار ثبت شده بشماره ۹۲۶۳

طبق صورتجلسه مورخ ۱۵ر۹ر۳۵ مجمع عمومی فوق‌العاده و هیئت مدیره شرکت سهامی خاص مایار سرمایه شرکت‌مذکور از مبلغ یازده میلیون ریال به مبلغ پنجاه و پنج میلیون ریال از محل سود تقسیم نشده صاحبان سهام شرکت افزایش یافت و ماده ۶ اساسنامه بشرح زیر اصلاح شد ـ ماده ۶ اصلاحی سرمایه شرکت مبلغ پنجاه و پنج میلیون ریال میباشد که به۵۵۰ سهم یکصد هزار ریالی (۵۲۰ سهم بی‌نام ۳۰ سهم با نام) تقسیم گردیده است ذیل ثبت در تاریخ ۲ر۱۲ر۳۵ از لحاظ امضاء تکمیل گردید .

مالف ۲۹۲۷۸
مدیرکل ثبت شرکتها ومالکیت صنعتی یحیی مدنی
آ‌ـ۳۸۳۷۵

آگهی تغییرات شرکت سهامی‌خاص‌سفالیت ثبت شده بشماره ۱۲۳۱۸

بموجب صورتجلسات مجمع عمومی عادی بطور فوق‌العاده وهیئت مدیره مورخ۱۵ر۱۱ر۲۵۳۵ اولاـ‌آقایان دکترصدرالدین شهمنش و مهندس حسین هیرسا و مهندس محمود بجهت بعنوان اعضای هیئت مدیره برای‌مدت‌دوسال انتخاب گردیدند. ثانیاـ آقای دکتر صدرالدین شهمنش بعنوان رئیس هیئت مدیره و آقای مهندس محمود بهجت بعنوان‌مدیر عامل و آقای‌مهندس حسین هیرسا بعنوان نایب رئیس هیئت مدیره تعیین شدند . ضمنا کلیه اسناد و اوراق بهادار و چکها با امضاء مدیر عامل و یکی از اعضاء هیئت مدیره و مهر شرکت معتبرمی‌باشد.

مالف ۲۹۱۳۳
مدیرکل ثبت شرکتها ومالکیت صنعتی یحیی مدنی
آ‌ـ۳۸۲۱۹

آگهی تغییرات در شرکت سهامی خاص کارخانجات بافندگی سنکور ثبت شده بشماره ۵۶۱۵

طبق صورتجلسه مورخ ۳۰ر۱۱ر۳۵ مجمع عمومی شرکت مذکور اولا ـ آقایان پرویز ودانیال دانیال‌پور و بانو زیبا نورانی بسمت اعضاء هیئت مدیره برای مدت دو سال و نیز آقای عین‌اله زمانی فراهانی بسمت بازرس اصلی و آقای فرج‌اله شایانی بسمت بازرس علی‌البدل برای مدت یکسال انتخاب‌شدند ثانیا ـ آقای پرویز دانیال‌پور بسمت رئیس هیئت مدیره و خانم زیبانورانی بسمت نایب رئیس هیئت مدیره و آقای دانیال دانیال‌پور بسمت مدیر عامل شرکت برگزیده شدند و امضای کلیه اوراق و اسناد و مکاتبات اداری بامدیر عامل به‌تنهائی همراه با مهر شرکت و امضای کلیه اوراق و اسناد مالی و تعهدآور با امضای مدیر عامل و یکی از اعضای هیئت مدیره بامهر شرکت خواهد بود ضمنا روزنامه اطلاعات همچنان برای درج آگهی های شرکت تعیین گردیده است .

مالف ۲۹۲۸۱
مدیرکل ثبت شرکتها ومالکیت صنعتی یحیی مدنی

آگهی تغییر محل و تغییرات دیگر شرکت سهامی خاص خدمات فنی ال‌پی‌ال ایران اس ـ آ ثبت شده بشماره ۲۰۰۹۶

باستناد صورتجلسه مورخ ۱۶ر۱۱ر۳۵ مجمع عمومی شرکت مذکور ۱ـ آقایان فرامرز دیبا بسمت رئیس هیئت مدیره ومدیر عاملـ چارلزپلاتکین ـ آرنوپلاسی‌لوبش ـ جرج‌بسی‌لوین بسمت اعضاء هیئت مدیره برای مدت دو سال انتخاب گردیدند. ۲ـ مرکز اصلی شرکت به خیابان توانیر ـ نبش نظامی گنجوی پلاک ۵۴۲ انتقال یافت ۳ـ آقای چارلزپلاتکین بسمت قائم‌مقام مدیر عامل انتخاب گردید ۴ـ ترازنـــامه سال ۲۵۳۴ شرکت بتصویب رسید ۵ـ آقایان ویلفرد ژوزف‌گالین بسمت بازرس اصلی و حسن‌پورمولا بسمت بازرس علی‌البدل برای مدت‌یکسال انتخاب‌گردیدند ۶ـ روزنامه‌اطلاعات جهت‌درج آگهی‌های شرکت تعیین گردید .

م الف ۲۹۲۷۵
مدیرکل ثبت شرکتها ومالکیت صنعتی یحیی مدنی
آ‌ـ ۳۸۳۸۲

آگهی افزایش سرمایه و تبدیل نوع (کارخانجات پشمبافی افشار شرکت سهامی خاص) به شرکت سهامی عام ثبت شده بشماره ۶۷۳۸

برابر تصمیم مجمع عمومی عادی و فوق‌العاده مورخ ۲۵ر۱۰ر۲۵۳۵ تغییرات زیر در شرکت مذکور بعمل آمد :

۱

نگاهی به صائب

پژوهشی تازه از علی دشتی

فصل هفتم

مبالغه و اغراق

دنباله سبک هندی

مبالغه و اغراق

بدیهی است که اغراق در شعر متداول و پسندیده است. همه شاعران کمابیش از این خوان بهره گرفته‌اند ولی شاعران سبک هندی در این زمینه از مرز اعتدال دور شده و مبالغات آنان گاهی تعجب‌آور است و گاهی سردی و بیزاری میاورد:

حیرت زده‌ام که چون کمر می‌بندد
شوخی که میانش رگ جان عدمست

★★

به ناخن از تن خود استخوان برون آرم
که ناوک تو مبادا به استخوان آید

★★

گر خاک مزارم زپی مرگ ببیزند
زنگار گرفته همه پیکان تو یابند

صائب میخواهد از گرمی تب‌آلود سرگذشت خود سخن گوید. گوش هاتاب شنیدن ندارند زیرا سخن گدازنده است. سمندر مرغی است که در آتش میزید. اگر پرده گوش آدمی از بال سمندر باشد، از شنیدن افسانه صائب تب میکند:

پرده گوش اگر بال سمندر گردد
تب کند از اثر گرمی افسانه ما

بی‌تابی او از فراق معشوق چنان است که حتی نام وی در نگین انگشتر قرار نمیگیرد:

دل آشفته‌ای دارم مپرس از صبر و آرامم
نگین را در فلاخن مینهد بی تابی نامم

بازبی‌تابی صائب به‌شکل دیگری بیان شده است:

زبیتابی چنان سررشته تدبیر گم کردم
که از سیماب میگیرم سراغ آرمیدن را

در مقام بیان لطافت اندام معشوق قوه خیال صائب به مبالغه روی میاورد و نازک خیالی او خواننده را بشگفت میاندازد ولی وجدی بر نمی‌انگیزد:

چنان نازک‌بدن باشد که گر آری بگلزارش
به پای ازسایه مژگان بلبل میرود خارش

در میان شاعران دوره صفوی اینگونه اغراقها سکه‌ای رایج شد و بسی از متاخران بدان روی آوردند:

از نکهت گل دوختم پیراهنی بهر تنش
از بس لطیف است آن صنم ترسم که آزارش کند

***

سیلاب سرشک از در او میبردم آه
عمری اثر گریه بسی حاصلم اینست

ضمیری

مونیست بر سرم همه خار محبت است
یک یک به پا خلیده واز سر بدر شده
. . . . . الخ

شاعران سبک هندی اغراق و مبالغه را با تخیلات و استعارات غریب توام میکنند غنی میگوید:

تگردد تشنه در گرمای صحرای قیامت هم
بخاطر بگذراند هرکه لعل آبدارش را

شوکت میگوید:

چشم شوخ که، دگرجلوه‌گری کرد بشیر
که رگ جاده صحرا رم آهو گردید

***

بر صحرا که‌زپرورنگ گلشن چشمش ازشوخی
شود مژگان آهو خار دیوار گلستانش

گاهی تخیلات و اغراقها زننده و ناپسند میشود:

بجای سبزه از خاک شهیدان صف مژگان
زبان مار روید، نشتر زنبور برخیزد

بیدل دراین زمینه ابیات بیشماری دارد:

از نفس برخویش میلرزد بنای غنچه‌ام
نیست غیر از لب گشودن سیل ویرانی مرا
غیر الفت برنتابد صافی آئینه‌ام
میکند تا خارو خس در دیده مژگانی مرا

با اینکه کلیم از خوش ذوقترین سرایندگان سبک هندیست و از حیث هنر انشاء براغلب آنان فایق است گاهی اغراق وقصد ابداع دروی‌هم انحرافی پدید میاورد مانند بیتزیر که‌ابداً معنی نمی‌دهد، چه هیچگاه گل‌پس‌از شکفته شدن غنچه نمی‌شود:

سیر گلشن کردی‌و گل غنچه شدبار دگر
بسکه‌از شرم خجالتدست پیش‌رو گرفت

★★

خنده دندان نماچون یار من پیدا کند
شبنم گل بلبلان رابر جگر دندان شود
شیخ‌سعداله گلشن

گر در دلش زلعل تو اندیشه بگذرد
می‌چون عرق ز پیرهن شیشه بگذرد
محمدقلی سلیم

آب‌گهربه چشم صدف اشک حسرتست
آنجا که لعل او شکر خنده وا شود
امیر

بر غلط نامند مردم لعل و یاقوت و عقیق
ریخت از رشک لبش اشک‌جگرگون آفتاب
لچهرام‌سرور

تا تبسم برلب گلشن فریبش آشنا است
از خجالت غنچه را پیراهن هستی قباست

***

گل از فروغ رویت زآیینه خانه روید
از آرزوی مویت سنبل زشانه روید

***

همنشین از هستیم جزشعله در بستر ندید
آنکه شب دید آتشم امروزخاکستر ندید
شاپورتهرانی

رفت، ازخود عکس‌چشم خویش تادرجام دید
مست نازمن هلاک چشم بیمار خود است
راگوبندتراکو

از دوری تو دیده ما آنقدر گریست
کز چشم خفتگان عدم شست خواب را
میرصیدی

بیاد شعله‌جولانی چنان از خویشتن رفتم
که پرسند از شرار برق راه خانه ما را
شارق

چه خواهد کرد یارب گو رسد آسیب‌دندانش
لب لعلی که موج خنده سازد کار سوهانش
یکتا

الماس شد به سینه کوه یمن عقیق
لعل لب تو تا که برآمد زکان حسن

★★

شمع‌را از پیش چشمش مگذران در وقت‌خواب
سایه مژگان مباد از خواب بیدارش کند
؟

مو نیست بر سرم همه خار محبت است
یک یک به‌پا خلیده واز سر بدر شده‌است
؟

شبی به خواب زدم بوسه برلبش به خیال
هنوز بر لب آن شوخ میزند تبخال
؟

پرتوی از شمع رخسار تو تا در خانه داشت
دیده‌ی آیینه مژگان از پر پروانه داشت
ناصرعلی

باید انصاف داد که اغراقها و نازک‌خیالیهای صائب در مقام مقایسه با سرایندگان سبک هندی روشن‌تر وبذوق مانوس‌تر است.

چون به کرشمه واکنی نرگس پر خمار را
از مژه غزال چین سرمه خواب میبرد

★

زسیلاب می گلرنگ،عالم میشود ویران
زساقی عکس اگر در جام مالامال من افتد

★

خواب فراغت از سر ایام رفته است
تا چشم نیم خواب ترا آفریده‌اند

★

زبان غنچه و چشم ستاره و لب صبح
گذاشتند بدان گلعذار خندیدن

★

میتوان خواند زپشت لب او بی‌گفتار
سخنی چند که زیر لب او پنهانست

★

مغز در استخوان شود شیرین
چون بخندد لب شکربارش

★

به هیچ حیله در آغوش درنمی‌آیی
مگر ترا زنسیم بهار ساخته‌اند ؟

★

این لب بوسه فریبی که ترا داده خدا
ترسم آئینه به دیدن زتو قانع نشود

★

جام در دست به صحرای قیامت آید
هرکه‌ازگردش چشمان‌تو مدهوش شود

★

چون پروبال واکند جنگل شاهبازتو
در سرشاخ، بال زن مرغ کباب می‌پرد

★

هنروادبیات

کتاب

ازدستجات راهداری تاژاندارمری نوین

کتاب نفیس «تاریخ ژاندارمری ایران» ازقدیمی ترین‌ایام تاعصر حاضر تالیف‌سرهنگ دکتر جهانگیر قائم مقامی انتشار یافته است.

این کتاب که بنابه دستور تیمسار عباس‌قره‌باغی فرمانده ژاندارمری کشور شاهنشاهی تهیه و تدوین گردیده با پیشگفتار این‌فرمانده آغاز میشود.

از قول مولف‌میخوانیم که‌نخستین برگهای‌تاریخ ژاندارمری ایران را درلابلای اولین صفحات تاریخ شاهنشاهی هخامنش‌جستجو می‌کنیم‌وبدین قرارسازمان ژاندارمری ایران دارای سابقه قدمتی حداقل درحدود ۲۵۳۵ سال خواهد بود.

در بررسی وسیر تطورات این دوهزاروپانصدوسی وپنج سال تاریخ ژاندارمری ایران خواننده با گذشته هائی پرنشیب و فراز وتطوراتی گوناگون‌و فراوان‌آشنا میشود. اوج وفرود اعتلاء و انحطاط، تاسیس‌وانحلال ودرهم تشکیل مجدد ورشد آنرا در برابر چشمان‌خود می‌یابد ودر خلال سطورآن، صحنه‌های دردآوری‌رامی‌بیند، از حوادث الم‌بار تاثر آوری آگاه خواهد شد که‌خود فصول مشبعی راتشکیل میدهد و اما دربرابر این احوال صفحات درخشان و برگهای افتخارآمیزی راهم در سرنوشت این سازمان خواهد یافت‌خوانندگان در این کتاب می‌بینند که این سازمان چگونه‌روزگاری مطمح نظرهای سیاسی و مطامع دولتهای استعمارگرو بیگانه بوده است و چه‌سان مدتی دستخوش‌رقابتهای خانمان برانداز دو دولت ابر قدرت زمان (روسیه‌تزاری وانگلستان)قرار گرفته استوهمچنین مشاهده می‌کنند که در طول قرون متمادی، زمانی‌این‌سازمان رادستجات راهداری و یک‌وقت «قراسوران» موقعی «دسته‌دزدبگیر»

هنگامی «ژاندارمری پلیس» مدتی ژاندارمری دولتی»و پس‌از آن «امنیه» و «نگهبانی» وسرانجام بازژاندارمری «خوانده‌اند» و درطی این مدت سازمان مزبور هرروز به‌رنگی وشکلی درآمده است اما در همه‌حال و در تحت هر عنوانی که بوده «مشابه شمشیر آبدیده‌بودم پیوسته در دو جبهه بادشمنان مملکت وتبه‌کاران مبارزه کرده است.»

دکتر قائم‌مقامی که یکی از پژوهشگران اندیشمند تاریخ ایران است، پیشینه ژاندارمری را دردستجات راهداری زمان هخامنشیان جستجو می‌کند و باارائه‌نقشه هائی بهنه کشور ایران پیش‌از اسلام رامشخص‌می‌کندو حدود فعالیت نگهبانان راه‌شاهی و مرزبانان را به‌وضوح‌آشکار میکند. ودرشعر شاعران نمونه هائی راکه مربوط به‌راهدارو راهداری میشود یاد میکند.

درفصلهای بعد شاهد فعالیت‌های نگهبانان این مرزبوم، از عصر ایلخانان تاقاجاریه، هستیم مولف به‌چگونگی پدید آمدن دستجات قراسوران می‌پردازدو اشاره به‌سندی میکند که در آن ناصرالدینشاه‌برای نظم‌ونسق بخشیدن به‌امور قره‌سورانی دستوری صادر کرده است. بعدهاد در کابینه ناصرالملک قانونی به تصویب رسیدکه قوای انتظامی کشور شامل «قشون» تابع وزارت جنگ «نظمیه»و «ضبطیه» و «قراسوران» تابع وزارت داخله گردد به صورتی که قشون‌برای حفظ و حراست مرزهای کشور بوده و برای‌حفظ امنیت وآرامش در داخل شهرها و داخل دهستانهاو در طول راههای کشور به‌ترتیب ادارات نظمیه، ادارات‌ضبطیه واداره قراسوران عهده‌دار مسئولیت بودند، سپس تلاش برای تشکیل یک سازمان منظم تامینی آغاز میشود.

سازمان نوینی بنام «امنیه دولتی» بوجود می‌آید وبعدها سازمانی بنام «ژاندارم پلیس» تحت ریاست یپرم‌خان ایجاد شد.

دولت ایران برای استقرار نظم در راههاناگزیر از استقراض بودوقرار شد نیروئی بنام ژاندارمری تشکیل شود وبرای ریاست آن‌ژنرال مالتی‌ایبلیئی در نظر گرفته شد، اما موضوع استقراض به تعویق افتاد چون سفارتین روس وانگلیس پیشنهاد کرده بودند:

درخواست دولت ایران تصویب نخواهد شداگر ماده‌ای در خصوص تشکیل قوه کافی برای حفظ‌وتامین طرق و روابط تجارتی را شامل نباشد دولت ایران باید متعهد شودکه به‌هر زوری که ممکن است معلمها و مشاقهای خارجی به‌خدمت به‌طلبد ولی برای هیچ‌قوای مسلح هیچ مشاق و معلم خارجی مستخدم نخواهدکرد، مگر اینکه قبلا استخدام آن‌به‌تصویب دولت روس و انگلیس برسد.»

اما علیرغم این مداخلات، طرح ایجاد یک‌سازمان ملی بدون مداخله خارجیها همچنان دنبال شد.

در فصل پرجذابی مقدمات تشکیل ژاندارمری دولتی استخدام افسران سوئدی ووضع ژاندارمری در روسها و انگلیسی ها بررسی میشود.

در فصل دیگر پیوند آلمانیها و ژاندارمری‌دولتی مطرح میشود ودوره سوم‌ژاندارمری دولتی در فاصله ۲۴۷۵ تا ۲۴۷۷ شکل میگیرد و در دوره‌چهارم ناظر تجدید تشکیلات ژاندارمری هستیم که در بطن آن کودتای سوم‌اسفند اتفاق می‌افتد. بخش دوم کتاب تحولات ژاندارمری را در دوران زمامداری و شاهنشاهی پهلوی در برمیگیرد و در بخش سوم ژاندارمری کشور در سال ۲۵۳۵ شاهنشاهی مورد بررسی واقع میشود وبخشهای مختلف این سازمان وسیع و مدرن بررسی میگردد.

کتاب حاوی اسناد و مدارک ذیقیمتی است که پاره‌ای از آنها برای نخستین بار منتشر میشود از تصاویر و نقشه‌ها و توضیحات جالبی برخوردار است. رابطه، روسها وانگلیسی هابررسی میشود.

قراسورانها، گروهی که پیش‌از تشکیلات‌ژاندارمری نوین عهده‌دار امنیت راهها و مرزداری بودند.

جمیله شیخی

من علیه زدوبند واجحاف می‌جنگم

جمیله شیخی هنرمند ارزنده تئاتر با بازیهای درخشانی که از او در نمایشنامه‌های دوزخ سارتر، ملاقات بانوی سالخورده فردریک دورنمات و... دیده‌ایم‌اینک برصحنه تالار ۲۵ شهریور در نمایشنامه مرغ دریائی چخوف بکارگردانی حمید سمندریان، بار دیگر شایستگی خود را درعرصه هنربازیگری بنمایش گذاشته است. آنچه‌میخوانیدحاصل گفتگوی کوتاهی با این بازیگر است:

جمیله شیخی: آنچه‌من طی سالهای متمادی ازتئاتر گرفتم به اعتقادخودم‌رسیدن به مکانی است که در این مکان قادرم بسیاری ظلم‌هارا که در مورد من روا شده است، ببخشم و نادیده بگیرم ضمن اینکه خودم را در تئاتر غرق کنم و قضاوت من در حدود انسانی باشد که قضایا را از بالا به پائین نگاه میکند و اینکه به کاری که انجام میدهم ایمان راسخ دارم، خشنودم میکند و در این راه هیچ نیروئی نتوانسته است شور و عشق مرا از من بستاند. هرچند بسیار سرخورده‌ام و در مورد هدف من قضاوتهایی می‌شود، هرگز امیدنهایی و آن عشق بزرگ به تئاتر را از دست نداده‌ام. شاید بپرسید علت سرخوردگی من چیست بشما میگویم: «زد و بند و اجحاف» که نه فقط من و امثال‌مرا سرخورده میکند،بلکه تئاتر ما را به نابودی میکشاند.

★ در یکی دو سال‌اخیر هنرپیشه پرکاری در زمینه تئاتر بوده‌اید؟

جمیله شیخی: بازیهای اخیر من از دو سال پیش باینطرف عبارت بوده‌اند از چند نمایشنامه تلویزیونی و نمایشنامه های صحنه‌ای مثل: ملاقات بانوی سالخورده، دوزخ، جزیره بزها، لبخند باشکوه آقای گیل، باغ وحش شیشه‌ای و یک نمایشنامه دیگر از امیلی کاربالیدو که پرویز تائیدی کارگردانی کرده بود و تنها هنرپیشه نمایشنامه‌بودم. نمایشنامه فصل بادها و حالا مرغ دریائی.

★ اغلب شما را بازیگر نقشهایی دیده‌ایم که اجرای آنها نیاز به‌تفکر و فرهنگ خاص نمایشی و بازیگری داشته است. مثلا کارهای سارتر و دورنمات و شما طبعا می‌باید درباره آنها مطالعاتی هم داشته‌باشید.

جمیله شیخی: من در ارائه این نقش‌ها همیشه کوشیده‌ام، شناخت دقیق و درستی داشته باشم و اگر موفقیتی در اجرای آنها داشته‌ام مربوط به مطالعاتی بوده که در این زمینه‌کرده‌ام. مهم در ارائه یک‌نقش، دریافت‌شخصیت آن نقش است این یک حس طبیعی است و من‌این حس را در درون خودم جسته‌ام و هیچ ارتباطی هم به سواد و خواندن ندارد.

البته مطالعات فراوان در این زمینه‌وبخصوص زمینه فرهنگی بازیگر به او یاری میدهند تا در ارائه نقش موفق باشد.

پیدا کردن کلید و رمز نقش مربوط به شخص بازیگر می‌شود و بهمین دلیل است که ما همیشه در متریناست خودمان رشد می کنیم. من از بازی کردن غرق سرمستی و نشاط می شوم و مثل یک دختر پانزده ساله درصحنه‌پرواز میکنم و بهمین دلیل است که آنچنان توانائی وقدرت روحی دارم که هیچ کس قادر نخواهد بود حداقل در تئاتر مرا به‌عقب‌بکشاند. هرزمان که گام برصحنه می‌گذارم احساس می‌کنم تازه به صحنه تئاتر رسیده‌ام و هیچگاه میدان را خالی نخواهم کرد و مبارزه‌ام را علیه زد وبند و اجحاف ادامه خواهم داد.

در حال حاضردرنمایشنامه مرغ دریائی من نقش‌خودم را بازی میکنم، نقش یک هنرپیشه را، البته اجرای آن برای من ساده نبود، چون خصوصیات این نقش درست بخلاف خصوصیات خود من بود. نقشی راکه من بازی میکنم یک زن خودخواه و شهرت طلب است که حس غرور و خودخواهی خودش را در عدم علاقه به تنها پسرش نشان میدهد.

ملاحظاتی درباره «روز پدر»

بقیه ازصفحه ۶

فرزندی را گسسته و اصلا فرزندان را بفراموشی سپرده‌اند و مقدس‌ترین وبا ارزش‌ترین معیار و ارزش‌های انسانی و اخلاقی وعواطف مادر و فرزندی را که قرن‌ها پشتوانه کانون خانواده و تکیه‌گاه فرزندان بوده بزیرپا نهاده‌اند طوریکه پدر بیچاره را ناگهان در شرایطی قرار داده‌اند که هم باید پدری‌کند و هم مادری... باوجود عدم تناسب و ساختمان خاص جسمی وروحی که‌نگاهداری و حضانت فرزند را مشکل‌و امری غیرممکن مینماید ناگزیر به نگاهداری از کودکان شده‌اند و بجای مادر با هزاران شکنجه و ناراحتی و بابودن اشتغالات درخارج همان محبت‌های لازم را به فرزندان‌نیزداده‌اند، درحالیکه میدانیم برای یک پدر که خداوند آن‌حوصله وشرایط ضروری را برای نگاهداری اولاد بایشان نداده کاری شاق‌تر و دشوارتر از این نیست که نقش مادر را ایفاء کند آنهم در روز وروزگاری که وقتی پدران دستشان در توی پوست گردو باصطلاح نهاده شد و مادر خانواده‌را ترک کرد و رفت پرستار و دایه و مراقبتی پیدا نمیکندکه کار مادر را زیر نظر پدر خانواده بعهده گیرد و این است گرفتاری پدرانی که هم پدر و هم مادرند، هم باید متکفل مخارج و هزینه‌زندگی درخارج باشند و هم‌درداخل مربی و نگاهدارنده اطفال باشند - باین دلیل است که عرض میکنم پدری‌که‌هم‌وظیفه پدر و مادر هردو را یکجا بعهده داردبزرگترین‌قهرمانها، بالاترین و عالیترین انسانها، با عاطفه‌ترین وباوجدان‌ترین موجوداتی هستند که خویشتن را وقف فرزندان نموده و خود را با تمام وجود فدای وظیفه‌ای شامخ و بزرگ کرده است و اینجاست که باید گفت ازمقام والای این چنین پدرانی باید آنچنان تجلیل شود که از یک قهرمان عالیقدر وبزرگ که کاری بس عظیم وسترک کرده است تقدیس گردد.

مجله دنیای ورزش با بهترین مطالب و باجالبترین عکسهای ورزشی روز شنبه در دسترس شماست

سینما حافظ : داغ

فیلمی مهیج و پرحادثه با چاشنی سکس ...
اثری تماشائی و قشنگ که کمتر نظیرش ساخته‌شده

ازامروز فقط در

سینمارویال

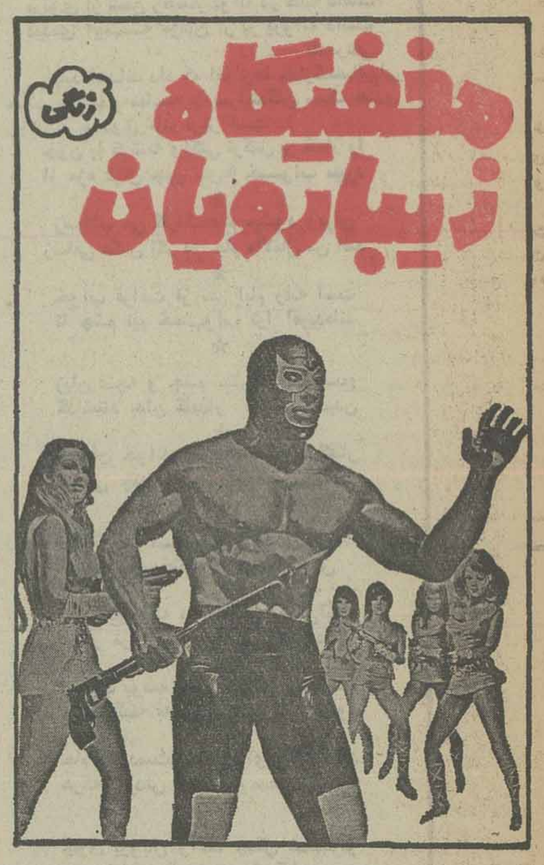

از امروز

فقط در سینما

کریستال

سینما کریستال ـ لاله‌زارنو ـ تلفن رزرو ۳۱۷۶۷۵ با پارکینگ مجهز ووسیع جنب سینما

اثری دراماتیک از یک عشق پرشور

از امروز فقط درسینما

شهر قشنگ

خیابان پهلوی ـ پایین چهار راه شاه ـ تلفن ۶۴۷۷۷۷

هلموت برگر
درشاهکارفناناپذیر اسکاروایلد

تصویر دوریان‌گری

THE PICTURE OF DORIAN GRAY
رنگی ـ ایستمن‌کالر

با شرکت : ریچارد تاد
مارگارت‌لی ـ هربرت‌لوم
الثونوراروسی‌دراکو
پخش از زرین فیلم

انجی دیکینسون
خوشگل‌ترین و سکسی‌ترین
ستاره هالیوود دیوانه شد

نوروز امسال در سینما

پولیدور

نوروز امسال
کمدی‌ترین و شیرین‌ترین فیلم
برای تماشاچی‌ها و تمام بزرگها

فقط در سینما

سیلورسیتی قلهک

میخواهم
زنده بمانم
برنامه امشب سینما

سیلورسیتی

اثری بسیار عمیق وداستانی بغایت دراماتیک

ازامروز فقط در

سینماهمای

(نمایش دهنده فیلمهای خوب هندی)

سینماسانترال

بزرگترین تحول شگرفو قابل تحسین سینمائی را بانمایش اولین اثربرجسته داستان‌دار ونصب جدیدترین دستگاههای نمایش دهنده‌فیلم سه‌بعدی (برجسته) «آدم‌ساز» که‌انحصارا نمایش آن‌با لوازم‌وتجهیزات اصلی وکامل فقط درسینما سانترال امکان‌پذیر است روی عریض‌ترین پرده نقره‌ای مخصوص با بهترین و جدیدترین عینک اختصاصی

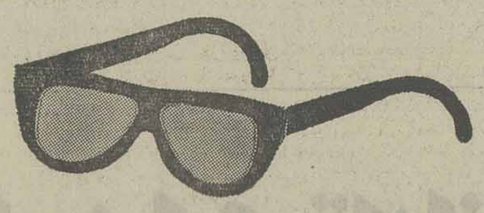

ازصبح سه‌شنبه ۲۴ اسفند
دربرنامه ویژه نوروز ۲۵۳۶

بمعرض دید وقضاوت هم‌میهنان عزیز قرارمیدهدبرای نصب تجهیزات مخصوص فیلم‌سه‌بعدی‌سینما سانترال فقط روزهای ۲۲ و۲۳ اسفند تعطیل خواهد بود.

بطریقه اعجاب‌آور سه‌بعدی
با عینک مخصوص

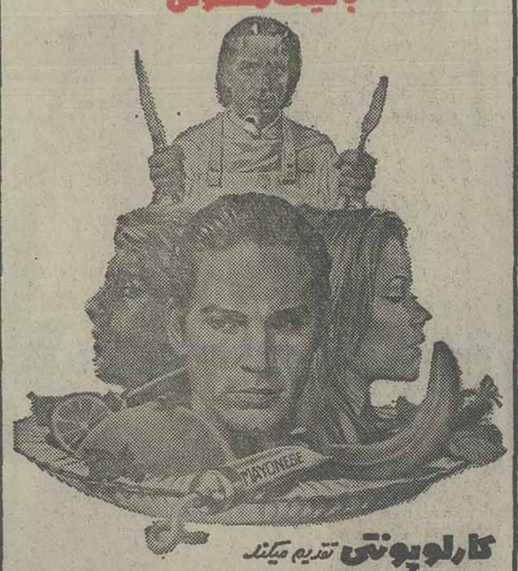

کارلوپونتی تقدیم میکند
جودالساندرو ـ دالیلادیلازارو

آدم‌ساز

فیلمی از:
اندی‌وارهول

نظر به فوق‌العاده بودن فیلم و بخاطر رفاه تماشاگران محترم سئانسهای فیلم (آدم‌ساز) بشرح زیر تعیین شده است .
۹ـ۱۱ صبح ـ۱ـ۳ـ۵ـ۷ـ۹ بعدازظهر
برای رزرو بلیط همه‌روزه میتوانید به گیشه سینما سانترال راجعه فرمائید

سینماکسری پرستارکمرباریک

برنامه‌سینماها

★ تماشای فیلمهائی که با علامت (×) مشخص شده برای اشخاص کمتر از ۱۸ سال ممنوع است

★ اومن نیستم ـ رنگی ـ نویل نیشول
همای (۳۱۱۶۶۹) ۳۰ر۱۰ـ ۳۰ر۲ـ ۳۰ر۴ـ ۳۰ر۶ـ ۳۰ر۸

★ اژدها وارد می‌شود ـ رنگی ـ بروس‌لی
ری (۵۲۲۵۷۸) ۱۰ـ ۱۲ـ ۴ـ ۶ـ ۸

★ برفهای خونین ـ رنگی ـ آنتونی کوئین
سینموند (۶۴۸۳۲۲) ۱۱ـ ۳ـ ۵ـ ۷ـ ۹

★ بیوه پراشتیاق ـ رنگی ـ کارلوجوفره
ب.ب (۸۲۹۶۴۱) ۱۰ـ ۱۲ـ ۲ـ ۴ـ ۶ـ ۸ـ ۱۰

★برای که قلبها میطپد ـ رنگی ـ بیک ایمانوردی ـ پوری بنائی
پلازا (۶۴۴۲۵۵) ۱۵ر۱۱ـ ۱۵ر۳ـ ۱۵ر۵ـ ۱۵ر۷ـ ۱۵ر۹
اروپا (۳۰۳۱۷۹) ۳۰ر۱۰ـ ۳۰ر۱۲ـ ۳۰ر۲ـ ۳۰ر۴ـ ۳۰ر۶ـ ۳۰ر۸
میامی (۷۵۴۳۲۹) ۹ـ ۱ـ ۱ـ ۳ـ ۵ـ ۷ـ ۹
سیلوانا (۳۶۳۷۷۷) ۹ـ ۱۱ـ ۱ـ ۳ـ ۵ـ ۷ـ ۹
مارلیک (۹۶۳۶۱۶) ۳۰ر۱۰ـ ۳۰ر۲ـ۳۰ر۴ـ ۳۰ر۶ـ ۳۰ر۸
ارانوس (۵۲۷۹۷۱) ۹ـ ۱۱ـ ۱ـ ۳ـ ۵ـ ۷ـ ۹
شرق (۵۳۴۰۲۴) ۱۰ـ ۱۲ـ ۲ـ ۴ـ ۶ـ ۸
شهرام (۸۴۴۵۴۹) ۹ـ ۱۱ـ ۱ـ ۳ـ ۵ـ ۷ـ ۹
آستارا (۲۷۴۰۲۲) ۳۰ر۱۰ـ ۳۰ر۲ـ ۳۰ر۴ـ ۳۰ر۶ـ ۳۰ر۸

★ بیگانه‌ای با دوعشق ـ رنگی ـ سینماسکوپ
آریا (۳۱۹۸۸۴) ۹ـ ۱۱ـ ۱ـ ۳ـ ۵ـ ۷ـ ۹

★ تصویر دوریان‌گری ـ رنگی ـ ریچاردتاد
شهر قشنگ(۶۴۷۷۷۷) ۱۱ـ ۱ـ ۳ـ ۵ـ۷ـ۹

★ تعقیب مرگبار ـ سینما سکوپ رنگی
دروازه طلائی (۳۹۲۱۶۰) ۹ـ ۱۱ـ ۱ـ ۳ـ ۵ـ ۷ـ ۹

★ تارزان ودختران کاراته‌باز ـ بنده خدا
آسمان آبی (۳۴۱۶۶۸) ۹ـ ۱۱ـ ۱ـ ۳ـ ۵ـ ۷ـ ۹

(×) پرستار کمر باریک ـ رنگی ـ دوئیلیو دل‌پرته
کسری (۸۳۶۹۳۹) ۱۰ـ ۱۲ـ ۲ـ ۴ـ ۶ـ ۸ـ ۹ر۳۵

★ پنجه‌های مرگبار ـ پول نقره‌ای
نادر (۳۱۴۷۹۵) ۹ـ ۱۱ـ ۱ـ ۳ـ ۵ـ ۷ـ ۹

★ تنها رقیب کلی ـ راه سیاه
پردیس (۳۰۴۲۵۹) ۹ـ ۱۱ـ ۱ـ ۳ـ ۵ـ ۷ـ۹

★ جرمی ـ رنگی ـ رابی‌بنسون
شهر قصه (۶۲۷۲۹۰) ۱۱ـ۲ـ۴ـ۶ـ۸ـ۱۰

★ جویندگان طلا ـ رنگی ـ چارلی چاپلین
دیاموند (۸۲۸۴۰۰) ۱۰ـ ۱۲ـ ۲ـ ۴ـ ۶ـ ۸ـ ۱۰

★ حادثه سانفرانسیسکو رنگی ـ راجرمور
تاج (۳۱۳۸۶۴) ۱۰ـ۱۲ـ۲ـ۴ـ۶ـ۸ـ۱۰

(×) خوشگلا طاقت‌ندارند ـ رنگی ـ کارین‌ول
پولیدور (۸۹۲۷۳۱) ۳۰ر۱۱ـ ۳۰ر۱ـ ۳۰ر۳ـ ۳۰ر۵ـ ۳۰ر۷ـ ۳۰ر۹

★ حادثه جویان ـ آلون دولن
برلیان (۳۹۳۵۳۵) ۹ـ ۱۱ـ ۱ـ ۳ـ ۵ـ ۷ـ ۹

★ خیابان ۱۱۰ـ رنگی ـ آنتونی‌کوئین
بولوار (۶۵۵۲۹۲) ۱۱ـ ۱ـ ۱۵ر۳ـ ۱۵ر۵ـ ۳۰ر۷ـ ۳۰ر۹

★ دونخاله آشوبگر ـ رنگی ـ مونیکاویتن
رادیوسیتی (۶۴۳۳۲۰) ۱۵ر۱۱ـ ۳۰ر۳ـ ۳۰ر۵ـ ۳۰ر۷ـ ۳۰ر۹

★ دوران التهاب ـ رنگی ـ میلن دومونژو
سانترال (۹۲۸۶۸۶) ۱۱ـ ۱ـ ۳ـ ۵ـ ۷ـ ۹

★ دستهای آلوده ـ رنگی سینما سکوپ
مازستیک (۶۶۸۴۶۱) ۱۱ـ ۱ـ ۳ـ ۵ـ ۷ـ ۹

★ دختران دراکولا رنگی ـ چارلی هریس
سهیلا (۳۱۶۴۲۴) ۳۰ر۱۰ـ ۳۰ر۲ـ ۳۰ر۴ـ ۳۰ر۶ـ ۳۰ر۸

★ سامورائی وکلانتر ـ میعادگاه مرگ
فلور (۵۲۸۰۹۶) ۹ـ ۱۱ـ ۱ـ ۳ـ ۵ـ ۷ـ ۹

★ سلطان کانگ‌فو ـ سینما سکوپ ـ رنگی
متروپل (۳۱۹۴۱۰) ۹ـ ۱۱ـ ۱ـ ۳ـ ۵ـ ۷ـ ۹

★ شیر خفته ـ رنگی ـ عزت‌الله انتظامی
پارامونت (۶۴۸۳۲۱) ۱۵ر۱۱ـ ۳۰ر۲ـ ۵ـ ۳۰ر۷ـ ۴۵ر۹
ریولی (۷۵۷۷۷۷) ۱۱ـ ۳۰ر۳ـ ۳۰ر۵ـ ۳۰ر۷ـ ۳۰ر۹
شهر فرنگ (۶۲۷۲۹۰) ۱۵ر۱۱ـ ۳۰ر۲ـ ۵ـ ۳۰ر۷ـ ۱۰
کاپری (۹۲۸۴۰۱) ۱۱ـ ۱ـ ۳ـ ۵ـ ۷ـ ۹

(×) شکارگاه زنان ـ رنگی ـ سینما سکوپ
پارک (۳۱۹۶۳۷) ۹ـ ۱۱ـ ۱ـ ۳ـ ۵ـ ۷ـ ۹

★ عشق خانم دکتر ـ رنگی ـ ادی ویلیامز
امپایر (۸۹۳۹۴۲) ۱۵ر۱۱ـ ۳۰ر۱ـ ۳۰ر۳ـ ۳۰ر۷ـ ۴۵ر۹

★ فاصله ـ مرتضی عقیلی ـ آیلین ویکن
آسیا (۶۲۲۹۰۹) ۱۱ـ ۱ـ ۳ـ ۵ـ ۱۵ر۷ـ ۳۰ر۹
مولن‌روژ (۷۵۲۹۲۹) ۱۱ـ ۱ـ ۳ـ ۵ـ ۷ـ ۹
شهوند (۳۵۴۰۴۰) ۳۰ر۱۰ـ ۳۰ر۱۲ـ ۳۰ر۲ـ ۳۰ر۴ـ ۳۰ر۶ـ ۳۰ر۸
نپتون (۷۶۰۱۳۶) ۱۱ـ ۱ـ ۳ـ ۵ـ ۷ـ ۹
لیدو (۹۵۱۵۱۱) ۱ـ ۱۲ـ ۲ـ ۴ـ ۶ـ ۸
ژاله (۳۰۴۱۲۰) ۳۰ر۱۰ـ ۳۰ر۲ـ ۳۰ر۴ـ ۳۰ر۶ـ ۳۰ر۸
المپیا (۹۲۶۷۹۶) ۴۵ر۱۰ـ ۱ـ ۳ـ ۵ـ ۷ـ ۹
پاسارگاد (۳۴۲۷۸۲) ۹ـ ۱۱ـ ۱ـ ۳ـ ۵ـ ۷ـ ۹
رکس (۳۱۸۲۴۲) ۳۰ر۱۰ـ ۳۰ر۲ـ ۳۰ر۴ـ ۳۰ر۶ـ ۳۰ر۸
توسکا (۵۳۹۵۴۴) ۹ـ ۱۱ـ ۱ـ ۳ـ ۵ـ ۷ـ ۹
چرخ فلک (۹۵۰۵۵۸) ۹ـ ۱۱ـ ۱ـ ۳ـ ۵ـ ۷ـ ۹

★ فرار به کوه سحرآمیز . رنگی ـ والتدیسنی
شهر تماشا (۹۲۸۶۸۶) ۳۰ر۱۱ـ ۳۰ر۱ـ ۳۰ر۳ـ ۳۰ر۵ـ ۳۰ر۷ـ ۳۰ر۹
گلدن‌سیتی (۶۶۳۲۶۹) ۳۰ر۱۱ـ ۳۰ر۳ـ ۳۰ر۵ـ ۳۰ر۷ـ ۳۰ر۹

★ مردی علیه قاچاقچیان ـ رنگی ـ هوارد واس
مراد (۷۵۳۳۸۲) ۹ـ ۱۲ـ ۱ـ۳ـ ۵ـ ۷ـ ۹

★ ماجرا های رابی‌جاکوب ـ ارتباط‌سالزبورگ
البرز (۳۰۴۲۵۸) ۳۰ر۸ـ۱۲ـ۳۰ر۳ـ۷ـ۳۰۰ر۸

★ مجسمه ـ رنگی ـ دیویدنیون
تخت جمشید (۶۵۲۵۵) ۱۱ـ ۲ـ ۴ـ ۶ـ ۸ـ ۱۰

★ مزدوران الماس ـ رنگی ـ تلی‌ساوالاس
گلدیس (۶۲۸۷۱۳) ۳۰ر۳ـ ۳۰ر۵ـ ۳۰ر۷

★ میخواهم زنده بمانم ـ رنگی ـ سوزان هیوارد
سیلورسیتی (۲۶۱۲۰۵) ۱۱ـ ۱۵ر۱ـ ۱۵ر۳ـ ۳۰ر۵ـ ۳۰ر۷ـ ۳۰ر۹

★ مخفیگاه زیبارویان ـ سینما سکوپ ـ رنگی
رویال (۸۲۹۷۸۵) ۱۰ـ ۱۲ـ ۲ـ ۴ـ ۶ـ ۸ـ۱۰
فستیوال فیلمهای هندی
حافظ(۳۹۱۰۷۴) ۳۰ر۱۰۰ـ۳۰ر۱۲ـ۳۰ر۲ـ۳۰ر۴ـ۳۰ر۶ـ۳۰۰ر۸

★ نبرد برای پیروزی ـ رنگی ـ بطریقه سینه‌راما
آتلانتیک (۸۹۷۱۷۱) ۱۱ـ ۳۰ر۲ـ ۶ـ ۴۵ر۹

★ ندامتگاه زنان ـ رنگی ـ ماریلوتولو
کریستال (۳۱۷۶۷۵) ۹ـ ۱۱ـ ۱ـ ۳ـ ۵ـ ۷ـ ۹

★ ولینعمت ـ بهمن مفید ـ آرام
اونیورسال (۹۲۶۹۵۳) ۱۱ـ ۱ـ ۳ـ ۵ـ ۱۵ر۷ـ ۳۰ر۹
ایران (۳۱۶۳۵۴) ۳۰ر۱۰ـ ۳۰ر۲ـ ۳۰ر۴ـ ۳۰ر۶ـ ۳۰ر۸
ساینا (۳۰۲۴۴۲) ۱۰ـ ۱۲ـ ۲ـ ۴ـ ۶ـ ۸
تیسفون (۹۵۸۸۸۲) ۹ـ ۱۱ـ ۱ـ ۳ـ ۵ـ ۷ـ ۹
رنگین کمان (۷۵۶۷۶۰) ۱۰ـ ۱۲ـ ۲ـ ۴ـ ۶ـ ۸
پرسپولیس (۵۸۱۰۸۳) ۱۰ـ ۱۲ـ ۲ـ ۴ـ ۶ـ ۸
کارون (۹۵۵۱۶۵) ۳۰ر۱۰ـ ۳۰ر۲ـ ۳۰ر۴ـ ۳۰ر۶ـ ۳۰ر۸
دریا (۳۴۱۷۴۶) ۹ـ ۱۱ـ ۱ـ ۳ـ ۵ـ ۷ـ ۹
موناکو (۷۳۵۵۷۶) ۹ـ ۱۱ـ ۱ـ ۳ـ ۵ـ ۷ـ ۹
پاسیفیک (۷۵۳۳۱۱) ۳۰ر۱۱ـ ۳۰ر۳ـ ۳۰ر۵ـ ۳۰ر۷ـ ۳۰ر۹

★ هوس زودگذر ـ رنگی ـ فرانچسکومول
نیاگارا (۶۶۵۳۰۷) ۱۱ـ ۱ـ ۳ـ ۵ـ ۱۵ر۷ـ ۳۰ر۹
ادئون (۳۱۸۱۱۸) ۹ـ ۱۱ـ ۱ـ ۳ـ ۵ـ ۷ـ ۹
سانس انگلیسی
سینما گلدیس ۳۰ر۹ـ (مزدوران الماس)

سینماکریستال : ندامتگاه زنان
رنگی با شرکت ـ ماریلوتولو ـ مارتین بروشار

مجله جوانان روزهای دوشنبه منتشر میشود

اطلاعیه ترم نوروزی

سازمان نواردرسی به اطلاع کلیه دانش‌آموزان سال ششم طبیعی و ریاضی و دیپلمه‌های سالهای قبل می‌رساند که کلاسهای ترم نوروزی رشته ریاضی وطبیعی وکنکور با کادری مجهز بوسیله مجرب‌ترین دبیران پایتخت ازروز جمعه ۲۷ اسفندماه ۲۵۳۵ شروع وتا تاریخ ۱۲ فروردین ماه ۲۵۳۶ بمدت ۱۵ روز ادامه خواهد داشت.

شرایط شرکت در کلاسها:

۱ـ هر داوطلب می‌تواند حداقل سه درس از دروس زیر را انتخاب کند.
الف ـ ششم ریاضی شامل دروس، حساب ـ جبر ـ مثلثات ـ فیزیک ـ شیمی ـ ترسیمی رقومی ـ مکانیک
ب ـ ششم طبیعی شامل دروس. فیزیک ومکانیک ـ جبر و مثلثات ـ شیمی.
ج ـ کلاس کنکور شامل هوش ـ ادبیات فارسی ـ زبان انگلیسی ـ شناخت فرهنگ ملی.
۲ـ شهریه کلاس برای چهار درس کنکور ۵۰۰۰ ریال ـ برای سه درس رشته طبیعی و ریاضی ۷۵۰۰ ریال و برای هر درس اضافه رشته ریاضی ۲۵۰۰ ریال خواهد بود.
۳ـ داوطلبین شهرستانی می‌توانند پس از تکمیل فرم زیر وانتخاب دروسی که می خواهند ثبت نام، کنند بیکی از نزدیکترین شعب بانک صادرات مراجعه وبه حساب شماره ۳۴۴۴ صادرات ۲۴ اسفند معادل مبلغ مورد درخواست چک بانکی دریافت و همراه با فرم زیر و دو قطعه عکس حداکثر تا ۲۳ اسفند به نشانی سازمان نوار درسی ارسال دارند تا کارت شرکت درکلاسها برایشان صادر شود.

توجه ـ داوطلبان ساکن تهران می‌توانند شخصاً برای ثبت نام به سازمان نوار درسی مراجعه کنند.
۴ـ کلیه داوطلبان باید حداکثر تا تاریخ ۲۶ اسفندماه شخصاً به سازمان نواردرسی مراجعه و کارت حضور در کلاس و برنامه و محل تشکیل کلاسهای درسی را جویا شوند.

نشانی کامل ـ تهران ۱۳ خیابان شاهرضا روبروی دبیرخانه دانشگاه تهران ساختمان شماره ۳۲۲ سازمان نواردرسی تلفن ۶۶۸۲۲۴

استفاده از نواردرسی راهی است به تحصیلات دانشگاهی

ششمی‌ها دیپلمه‌ها ششمی‌ها دیپلمه‌ها

تقاضای ثبت نام در کلاسهای ترم نوروزی سازمان نوار درسی

اینجانب تقاضای شرکت در کلاس ترم نوروزی سازمان نواردرسی
دروس را دارم و بدینوسیله مبلغ چک بانکی
شماره بنام شرکت سهامی نوار درسی ارسال میدارم
امضاء

معاملات شب عید رونق بیشتر گرفت

بازار کاغذ آرام شد ـ قیمت قهوه بازهم تنزل کرد

قیمت انواع پارچه وخشکبار با در صد بیش‌تر از نرخ مصوب ببازار عرضه میشود

در هفته‌ایکه گذشت معاملات روی کالاهای بازار های داخلی بعلت فروش های شب عید با گرمی جریان داشت و دادوستدروی‌کالاهای‌صادراتی کاهش یافت .

رکود بازار کالاهای‌صادراتی بیشتر ناشی از کمبود زمینه برخی کالاها و عدم خرید بعضی از صادر کنندگان‌است. مطابق‌معمول‌همساله‌بازرگانان خاصه تجار صادر کننده از نیمه دوم اسفند ماه بعلت رسیدگی به حسابهای خود و استفاده از تعطیلات نوروزی خریدهای خودرا تا پایان‌روز ۱۳ فروردین‌ماه متوقف یا به مقدار زیادی کاهش می‌دهند.

برگه زردآلو وقیسی

در این هفته روی مقداری برگه زردآلو و قیسی جهت صدور به کشورهای عراق ، آمریکا و دوسه‌کشوراروپائی معاملاتی انجام گرفت ، قیمت برگه هر جعبه ۱۰ کیلوئی ۸۵۰ تا ۹۰۰ ریال و قیسی‌هر جعبه ۱۲٫۵ کیلوئی ۱۳۵۰تا ۱۵۰۰ ریال بود .

بازار گرم سبزه

بازار سبزه همچنان گرم و تقاضا روی این فرآورده‌بیش از مقدار عرضه است ، چند کشور اروپای شرقی و غربی سبزه را تنی ۱۰۰۰ تا۱۱۰۰ دلار خریداری کردند ولی شورویها حاضر نشدند این فرآورده را بیش از تنی ۹۴۰ دلار خریداری کنند ، پیشنهاد تجار ایرانی بشوروی هر تن ۹۸۰ دلار است .

فروش مغزبادام بعراق‌وهند

در هفته‌ایکه گذشت مقداری مغز بادام به عراق‌وهندوستان فروخته شد، جهت بازارهای داخلی نیز مقداری بفروش رسید ولی نوسان قیمت ها چندان قابل ملاحظه نبود و نرخ این فرآورده کیلوئی۲۲۵ تا ۲۴۰ ریال است .

رونق بازار خشکبار

بازار خشکبار رویهمرفته در این هفته از رونق محسوسی برخوردار بود وبعلت‌افزایش مقدار تقاضا نرخ بعضی از خشکبار مجددا حدود ۳ تا ۵درصد ترقی کرده است .

خریداران پنبه

در هفته‌ایکه گذشت چند کارخانه نساجی مقداری پنبه خریداری کردند و از کشور های خارجی نیز رومانی و مجارستان چند بارتی پنبه خریدند . قیمت پنبه تقریبا در حدود قیمت‌های هفته ماقبل آن بود و پنبه درجه یکپست در کیلوئی ۱۲۰ ریال معامله شد .

رکود بازار پشم و نخ‌پشم

بازار پشم و نخ پشم در هفته‌ایکه گذشت راکد بود و معاملات عمده کمترانجام‌گرفت و بهمین خاطر قیمت‌ها حدود ۳درصد تنزل کرد و قیمت‌پشم گوسفندی نیوزلند کیلوئی ۳۱۰ تا ۳۲۰ ریال و پشم آرژانتین کیلوئی ۳۰۰ تا ۳۳۰ ریال و استرالیائی کیلوئی ۲۸۰ تا ۳۵۰ ریال و کرمانشاهی شسته‌کارخانه‌کرج کیلوئی ۳۰۰ ریال است .

بازار آرام کاغذ

بازار انواع کاغذ آرام و معاملات روی این‌کالادرحدود مصرف انجام میگیرد ، بازار دفتر و دفترچه راکد شده و مقدار عرضه بیش از مقدار تقاضا است .

قیمت قهوه تنزل کرد

اخیرا با عرضه مقداری‌قهوه خام که مقداری از آن وسیله مرزنشینان وارد بازار شده است موجب کاهش قیمت این فرآورده شده است قیمت‌قهوه خام کیلوئی ۵۰۰ تا ۵۵۰ریال است .

نخ‌و پارچه

بازار نخ بقچه و پارچه نخی همچنان گرم و قیمت‌ها نیز نه‌تنها تنزل نکرده بلکه حدود ۱۰ تا ۲۵درصد بیش‌از نرخ مصوب به بازارها عرضه میشود .

جدول نوسانات‌ارز در این هفته (شنبه ۱۴ـ پنجشنبه ۱۹ اسفند)

ردیف	ایام هفته / نوع ارز	دوشنبه خرید دینار	دوشنبه خرید ریال	دوشنبه فروش دینار	دوشنبه فروش ریال	چهارشنبه خرید دینار	چهارشنبه خرید ریال	چهارشنبه فروش دینار	چهارشنبه فروش ریال	پنجشنبه خرید دینار	پنجشنبه خرید ریال	پنجشنبه فروش دینار	پنجشنبه فروش ریال
۱	یک دلار آمریکا	۵۰	۷۰	۷۵	۷۰								
۲	یک دلار کانادا	۴۰	۶۷	۷۰	۶۷								
۳	یک دلار استرالیا	۹۵	۷۷	۸۵	۷۸								
۴	یک لیره انگلیس	۵۰	۱۲۰	۱۰	۱۲۲	+۲۵	+۲۵	+۳۰	+۳۰				
۵	یک مارک آلمان غربی	۵۰	۲۹	۷۵	۲۹	۵	۵	۱۰	۱۰				
۶	یک فرانک سویس	۵۵	۲۷	۹۰	۲۷	۱۰	۱۰	۲۰	۲۰				
۷	یک فرانک فرانسه	۱۵	۱۴	۸۰	۱۴	۵	۵	۵	۵				
۸	یکصد فرانک بلژیک	۵۵	۱۹۲	۷۵	۱۹۴	۱۵	۱۵	۵۵	۵۵				
۹	یکصد لیر ایتالیا	۹۰	۷	۰۵	۸								
۱۰	یک فلورن هلند	۴۰	۲۸	۵۵	۲۸	۱۰	۱۰	۱۰	۱۰				
۱۱	یک کورن سوئد	۷۵	۱۶	۹۰	۱۶	۵	۵	۲۰	۲۰				
۱۲	یک کورن نروژ	۴۰	۱۴	۵۵	۱۳			۵	۵				
۱۳	یک کورن دانمارک	۰۵	۱۲	۱۵	۱۲	۵	۵			۰			
۱۴	یک شلینگ اطریش	۱۴	۴	۱۹	۴	۰۲	۰۲	۳	۳				
۱۵	یکصد ین ژاپن		۳۵	۲۵	۳۵	۵	۵						
۱۶	یکصد روپیه هندوستان		۷۹۰		۸۱۰								
۱۷	یک دینار کویت		۲۴۵	۵۰	۲۴۸								
۱۸	یک دینار عراق		۲۴۸	۵۰	۲۴۱								
۱۹	یک دینار بحرین		۱۷۷		۱۸۰								
۲۰	یک ریال سعودی	۸۰	۱۹	۳۰	۲۰								
۲۱	یکدرهم امارات متحده عربی	۹۰	۱۷	۵۰	۱۸								

تهیه و تنظیم :بدرالدین مقدسی

اقتصاد جهان

استانداردهای صوتی

نیویورک ـ رویترـ کارشناسان‌موسسات تولید کننده هواپیمای مافوق صوتی کنکورد که مشترکا بوسیله فرانسه وانگلستان ساخته میشود کوشش دیگری بخرج خواهند داد تا ثابت کنند که کنکورد قادر است استانداردهای صوتی قابل قبول رابعنوان‌شرط‌قبلی‌برخورداری آن از حقوق فرود آمدن در نیویورک تامین کند. این کوشش قرار است درنیویورک انجام گیرد.

سخنگوی سازمانی که فرودگاه نیویورک را اداره میکند اخیرا اعلام کرد که قرار است بزودی بوسیله کارشناسان ذیمدخل جلسه‌ای‌در این فرودگاه تشکیل شود و در این جلسه‌یکبار دیگر دلایل و توضیحات نمایندگان موسسات سازنده کنکورد درباره سیستمی که قادر است بازهم به میزان بیشتری‌از صدای کنکورد بکاهد استماع شود.

گوجه فرنگی مکعبی شکل

نیویورکـ رویتر ـ روزنامه نیویورک‌تایمز نوشت مهندسان کشاورزی دانشگاه«دیویس» در کالیفرنیا توانسته‌اند گوجه فرنگی های جدیدی بشکل مکعب پرورش دهند .

چیدن گوجه فرنگی معمولی بوسایل مکانیکی و باربندی آنها مشکل بزرگی برای کشاورزان امریکائی بوجود آورده بود واینک مهندسان کشاورزی با پرورش گوجه فرنگی‌های مکعبی شکل این مشکل را حل کرده‌اند.

کسری موازنه بازرگانی ایتالیا

مرکز آمار دولتی ایتالیا اطلاع داد که کسری موازنه بازرگانی این کشور در سال ۱۹۷۶ نسبت به سال قبل بیش از دو برابر افزایش یافته واز ۲٫۳۳۳ میلیارد لیر (در حدود ۱٫۶ میلیارد لیره استرلینگ) به ۵٫۴۲۳ میلیارد لیر (حدود ۳٫۹ میلیاردلیره استرلینگ) بالغ گردیده است .

طبق این آمار ، درسال ۱۹۷۶ واردات ایتالیا نسبت بسال قبل ۴۴٫۱ درصد افزایش یافته و به ۳۶٫۳۰۸ میلیاردلیر بالغ شده در حالی که صادرات این کشور با ۳۵٫۱ درصد افزایش به ۳۰٫۸۸۵ میلیارد لیر رسیده است.

ارزش ین ژاپن

« تائی‌چیرومورینگا» رئیس بانک مرکزی ژاپن دریک کنفرانس مطبوعاتی اشاره به اظهارات اخیر «لارنس‌کلاین» اقتصاددان امریکائی درباره لزوم افزایش ارزش ین بمیزان ۱۰درصد گفت از آنجائی که ین پول شناور است افزایش ارزش آن معنای روشنی ندارد. وی تاکید کرد که بانک‌مرکزی ژاپن بهیچ وجه قصد ندارد بامداخله در بازار، ارزش ین را مصنوعا بالا ببرد، بلکه ین را بدست نیروهای بازار رها خواهد کرد و مداخلات خود رافقط به جلوگیری ازنوسانات ناهنجار محدودخواهد نمود .

رئیس بانک مرکزی ژاپن اضافه کرد که ازآغاز سال جاری ، ارزش ین نسبت بدلار بین ۶تا۷ ین بیشتر شده است که صرفا براثر روند بازار بوده‌است .

بازرگانی خارجی چین

طبق گزارش سازمان بازرگانی خارجی ژاپن ، تجارت خارجی چین سال گذشته برای نخستین بار در هشت سال اخیر کاهش یافته ولی با این حال درپایان سال موازنه بازرگانی این کشور حداقل یک میلیارد دلار مازاد داشته است . این گزارش که براساس آمار۳۶ کشور طرف بازرگانی باچین تنظیم شده، نشان میدهد که سال گذشته صادرات چین با ۳تا۴ درصد افزایش به ۷٫۲ میلیارد دلار بالغ گردیده‌ولی واردات آن بیش از ۱۵ درصد کاهش یافته وبه۶ میلیارد دلار رسیده است .

با اختصاص ۷٫۴ میلیارد ریال در بودجه ۲۵۳۶

کارخانه‌های واگن سازی

تراکتورسازی وکشتی‌سازی توسعه مییابد

اعتبار مربوط به اجرای طرحهای احداث کارخانجات تولید وسایط نقلیه دربودجه سال ۲۵۳۶ کل کشور از ۵ دیلیارد به ۷٫۴ میلیارد ریال افزایش یافته‌است . بااستفاده از این اعتبار کارخانه‌تراکتور سازی ایران توسعه می‌یابد و عملیات اجرائی این طرح که در سال جاری نیز ادامه دارد در طی سال آینده‌باتمام خواهد رسید .

همچنین در سال آینده ساختمان ونصب ماشین‌آلات واگن سازی در اراک ادامه می‌یابد و اعتبار آن تامین گردیده است.این کارخانه‌پس از بهره برداری سالانه تعداد زیادی واگن تولید خواهد کرد.

با بهره گیری از اعتبارات بودجه سال آینده در بندر عباس اقدام به ایجاد یک کارخانه کشتی سازی میشود که این کارخانه بتدریج شروع بکار میکند و کشتی هائی به ظرفیت های مختلف خواهد ساخت درکنار کارخانه‌کشتی سازی بندر عباس کارخانه‌تعمیر کشتی نیز ایجاد میگردد تا تعمیرات کشتی در این واحد صنعتی صورت گیرد ،هزینه اتمام وادامه طرحهای توسعه کارخانه تراکتورسازی ایران، کارخانه واگن سازی اراک‌و تعمیر و ساخت کشتی بندر‌عباس در بودجه سال آینده بالغ بر ۷میلیاردو ۴۳۰میلیون ریال است که این رقم نسبت به اعتبار پیش بینی شده‌سال جاری بیش از ۲٫۵ میلیارد ریال بیشتر میباشد .

دربودجه‌سال‌آینده اعتبارات صنایع‌چوب‌وکاغذنیز افزایش داده شده و برای اجرای این نوع طرحها مجموعا حدود۹ میلیارد و ۳۴۱ میلیون ریال هزینه برآورد شده است .

از این اعتبار هزینه ایجاد صنایع چوب و کاغذ گیلان، چوب و کاغذ مازندران و مجتمع چوب نکاء تامین خواهد شد.

درسال‌آینده‌مجتمع چوب نکاء بمرحله بهره برداری می‌رسدونصب تجهیزات کارخانه مذکور پایان خواهد یافت.

بعلاوه ساختمان و نصب ماشین آلات چوب و کاغذ مازندران و گیلان ادامه می یابد .

با بهره برداری از مجتمع فوق هر سال‌قسمتی از صنایع چوب و کاغذ کشور از این واحدهای‌تولیدی تامین‌خواهد شد.

بمناسبت پنجاه سال شاهنشاهی پر افتخار دودمان پهلوی ازطرف کاخهای جوانان سراسر کشور

نمایشگاه عکس درمدرسه رستم آبادیان نیاوران برگزار گردید

این نمایشگاه مورد بازدیدوتوجه‌گروه کثیری ازطبقات مختلف مردم قرارگرفت

شهردار تهران و تنی چند از شرکت کنندگان در نمایشگاه عکس فعالیتهای کاخ جوانان در محل مدرسه رستم آبادیان

بمناسبت پنجاه سال سلطنت‌پر افتخار دودمان پهلوی ، ازطرف کاخهای جوانان سراسر کشور نمایشگاه عکسی در مدرسه رستم آبادیان نیاوران ترتیب یافت که طی آن بازید کنندگان نمایشگاه ضمنا با فعالیت های کاخ های جوانان آشنا شدند.

در مراسم‌گشایش این‌نمایشگاه، شهردار پایتخت،جمعی‌ازشخصیت های مملکتی ، اولیاء دانش آموزان و اعضای انجمن خانه‌و مدرسه رستم‌آبادیان‌حضورداشتند و پیرامون فعالیت ها و برنامه های سازنده کاخهای جوانان‌به بحث و گفت و شنود پرداختند.

فعالیت کاخهای جوانان ، از شب فرخنده سوم آبانماه سال ۲۵۲۵ شاهنشاهی با افتتاح‌رسمی کاخ جوانان مرکزی و تشریف فرمائی‌شاهنشاه‌آریامهرو ملیاحضرت شهبانو به این کاخ آغاز گردید و از آن هنگام تا کنون ۱۴ شعبه کاخ جوانان در سراسر کشور گشایش یافته وبه فعالیت پرداخته است. همچنین‌سه شبانه روزی و دو اردوگاه نیز تاسیس شده است.

کاخهای جوانان‌سراسر کشور در حال حاضر عبارتند از: کاخ غربی جوانان ـ کاخ جوانان فرح‌آباد ـ کاخ جوانان مهر ـ کاخ جوانان اصفهان ـ کاخ جوانان شوش‌ـ کاخ‌جوانان‌ری‌ـ کاخ جوانان ساری ـکاخ‌جوانان رشت‌ـ کاخ جوانان‌رضائیه ـکاخ جوانان سنندج ـ کاخ جوانان کرمان ـ کاخ جوانان تبریز ـکاخ جوانان آبان .

اعضاء کاخ جوانان‌در سراسر کشور ، اکنون به چندین هزار نفر رسیده استو هزاران جوان نیز در طول این چند سال ، از مزایای کاخهای جوانان استفاده نموده و با فعالیت های پی‌گیر خود گام به اجتماع نهاده‌اند.

امروزه این مرکز مهم‌اجتماعی، که محل‌گردهم‌آیی جوانان‌پرشور ایران است ، بسرعت در حال توسعه و گسترش است وامید میرود روزی فرا رسدکه کاخ های جوانان بتوانند کلیه‌جوانان بین ۱۸ تا ۳۰ سال را به خود جذب نموده و با امکاناتی کهدر تمام زمینه ها برای جوانان‌فراهم مینمایند ، باعث پیشرفت فکری و پرورش ذوق و استعدادجوانان گردند.

در کاخهای جوانان ، علاوه‌بر امکاناتی از قبیل کتابخانه ـ اتاق شطرنج ـ اتاق موسیقی ووجود رستورانی بسیار مناسب ، برنامه های تفریحی و سرگرم کننده‌دیگر نیز اجرا میشود.

★ گروههای کاخ جوانان

هدف و فلسفه‌واقعی ازتشکیل گروهها در کاخهای جوانان ، همکاری دستجمعی و انجام‌فعالیت های داوطلبانه در زمینه های اجتماعی است. در کاخ جوانان یازد گروه وجود دارد که هر گروه دارای یک‌هیات رئیسه‌چهار نفری مرکب‌از رئیس، نایب‌رئیس، دبیر و خزانه‌دار میباشد. این گروهها همچنین دارای کمیته‌های متعددی است که به فعالیت های مختلف در زمینه های اجتماعی، هنری ،ادبی‌و ورزشی‌میپردازند.

نمایشگاه عکس بمناسبت پنجاه سال شاهنشاهی پهلوی ، ازجمله فعالیت های‌کاخهای‌جوانان‌کشور بود که با همکاری کلیه کاخهادر مدرسه رستم‌آبادیان‌نیاوران‌ترتیب یافت و طی آن عکس هایی از جوانان علاقمند به هنر عکاسی‌به معرض بازدید گذارده شد. ازاین نمایشگاه گروه کثیری‌دیدن کردند و آثار عکاسی جوانان کشور مورد توجه بازدید کنندگان‌قرار گرفت.

اطلاعیه بانک مرکزی ایران
درمورد
فروش اوراق قرضه

در روز شنبه بیست ویکم اسفند ماه ۲۵۳۵ از محل موجودی بانک مرکزی ایران اوراق قرضه‌دوساله بابهره ۹ درصد ، سه ساله بابهره ۹٫۵ درصد ، پنجساله با بهره ۱۰ درصد وهفت‌ساله بابهره ۱۰٫۵ درصددرسال باتوجه بتاریخ انتشار آنها برای فروش بعموم عرضه میگردد .

بهره‌اوراق‌قرضه‌دولتی از مالیات بردرآمدمعاف‌میباشد

علاقمندان بخرید اوراق قرضه می‌توانند در روز شنبه مذکوربانک ملی ایران ویاهریک از بانکهای اعتبارات ـاعتبارات تعاونی و توزیع ـایرانشهرـ ایران و انگلیس ـ ایران و خاورمیانه‌ـ ایران و ژاپن ـ ایرانوعرب ـایرانیانـ بازرگانی ـ بین‌المللی ـ پارس ـتجارت خارجی ـ تجارتی‌ایران وهلند ـتهرانـ رفاه کارگران ـ رهنی ایرانـ سپه‌ـشهریار ـ صادرات ـ صنایع ـعمرانـ تعاون کشاورزی‌و شرکت‌سرمایه‌گذاری‌ملی که عامل فروش و بازپرداخت اصل و بهره اوراق قرضه میباشند مراجعه‌نمایند .

هواپیمائی ملی ایران «هما»

اطلاعیه

قابل توجه مسافران پروازهای داخلی وخارجی «هما»

برای شناسائی وتحویل سریع ترچمدانهای مسافران:

هواپیمائی ملی ایران «هما»

طرح الصاق برچسب نام وآدرس، روی چمدانهای مسافران راازروز ۲۰ اسفند ماه به مرحله اجرا خواهد گذاشت. برچسب پشت‌چسب دارنام وآدرس که نمونه آن درذیل چاپ شده است، بمقدارلازم دردفاترفروش «هما» وآژانسهای فروش بلیط قراردارد که برایگان دراختیارمسافران «هما» گذاشته خواهدشد. هواپیمائی ملی ایران «هما» ازمسافران خودتقاضا دارد، حتماً نسبت به نصب برچسب‌های مذکوربه روی چمدان‌های خود اقدام نمایند.

IRAN AIR

نام _____
Name
آدرس‌محل‌اقامت _____
Residence Address
تلفن _____
Telephone

دعوت به سرمایه گذاری

شرکت‌سهامی جوانی‌که درزمینه‌عمده فروشی اتومبیل و لوازم و قطعات یدکی اتومبیل فعالیت دارد وکلیه ۳۰نفرکارکنان آنرا سهامداران تشکیل میدهند، نیازمند سرمایه برای توسعه وگسترش فعالیت خود میباشد.

سرمایه مورد نیاز میتواند از ۵۰۰هزارتا یک‌میلیون فرانک‌سوئیس باشد.

خواهشمند است بانشانی زیرتماس بگیرید :

5797L, Orell Fussli
Publicité Sa., P.O. Box,
CH-1002, Lausanne
Switzerland.

۳۸۳۱۸ـآ

خط مستقیم امریکا

خدمتی همه‌جانبه برای‌کسانی که‌مایل هستند درایالات متحده‌امریکا زندگی وکارکنندویاسرمایه‌گذاری نمایند.

اینک سرویس ماباتلقی وروشی منحصربفرد برای‌خدمت‌به‌اشخاص واجد شرایط و صلاحیت بسیج‌شده است. ما درجستجوی سرمایه ـ گذارا ن‌هستیم.

لطفا بانشانی زیرتماس بگیرید:

275 Madison Ave.
NYC 10016 U.S.A. (2/2) 686 1042
Telex, NYC 426052.

۳۸۳۱۷ـآ

تبریکات

جناب آقای مهندس بوترابی
انتصاب شایسته آنجناب رابه‌مقام معاونت فنی سازمان برنامه وبودجه تبریک میگویم.
شرکت ساختمانی گیت‌مهدی کورش

جناب آقای محمد علی احسانی
بسی خرسندیم که بسمت رئیس بازرسی مبارزه با گرانفروشی کمیته حمایت از مصرف کننده قم انتخاب شدید موفقیت روزافزون جنابعالی را درراه اهداف مقدس شاهنشاه آریامهر آرزومندیم.
قهـ گالری مبل‌پیمان

تلویزیون

پنج شنبه

برنامه اول (شبکه)

-/۱۷- کودکان
۱۸/۴۰- اخبار
۱۸/۵۰- اخبار ورزشی
-/۱۹- ماجرا
۱۹/۳۰- داستان همیشگی
-/۲۰- اخبار وتقویم تاریخ
۲۰/۴۰- سرگرمی
۲۲/۱۰- آقای مربوطه
۲۲/۱۵- فیلم سینمائی

بین‌المللی

۱۰- خیابان سه سامی
۱۱- برنامه بچه ها
۱۱/۲۰- ورزش
۱۴/۲۵- فیلم سینمائی (دوئل درشهر)
۱۶- خلاصه اخبار
۱۶۰/۵- شوجانی کن
۱۶/۵۵- فیلم سینمائی
۱۸/۳۵- ماجراهای عشقی پدرادی
۱۹- اخبار
۱۹/۲۵- شو دائی وچاری ازموند
۲۰/۴۰- اوقات خوش
۲۱/۱۰- مرد شش میلیون دلاری
۲۲- اخبار
۲۲/۲۵- دکترسایمون لاک
۲۲/۵۰- کانن

برنامه‌دوم

۱۹/۰۰- موسیقی و اسلاید
۱۹/۳۰- واریته رنگارنگ
۲۰/۱۰- جهان پرتحرک
۲۰/۴۰- اخبار
۲۱/۰۰- حادثه جویان
۲۱/۲۵- لیتراول
۲۲/۲۵- فیلم تلویزیونی هفته
حدس بزن کی تو تخت من خوابیده
درپایان خبر

جمعه

برنامه‌اول (شبکه)

-/۱۱- سفرهای افسانه‌ای
۱۱/۳۰- تارزان
۱۲/۳۰- مسابقات ورزشی
-/۱۴- اخباروهفت روزهفته
-/۱۵- رقص×۵
۱۵/۴۰- مرد شش میلیون دلاری
۱۶/۳۰- دنیای والت دسینی
۱۷/۳۰- کودکان کارتون
۱۸/۱۰- استودیو ۱۱
۱۸/۵۰- مسابقه پاسخ چیست
۱۹/۲۰- کشکول
۱۹/۳۰- ترانه های ایرانی
-/۲۰- اخبارونقویم تاریخ
۲۰/۴۰- کاراگاه راکفورد
۲۱/۴۰- ترانه های ایرانی
۲۲/۱۰- آقای مربوطه
۲۲/۱۵- دوداسلحه

بین‌المللی

۱۰- خیابان سه سامی
۱۱/۰۰- برادر باز
۱۱/۲۰- ماجراهای گیلیگان
۱۱/۴۰- کارتون
۱۲/۰۰- ورزش
۱۶/۰۰- فیلم سینمائی (بیلی باد)
۱۷/۵۵- کارتون
۱۸/۱۰- تئاتر زین گرین
۱۸/۳۵- شوی لوسی
۱۹/۰۰- اخبار
۱۹/۲۵- شوی جودی گارلند
۲۰/۱۰- راک آواردز
۲۱/۳۵- مش
۲۲/۰۰- اخبار ساعت ۱۰
۲۲/۲۵- برانک
۲۳/۱۵- افسانه بزرگترین ورزشها

برنامه‌دوم

۱۹/۰۰- موسیقی و اسلاید
۱۹/۳۰- فیلم
۲۰/۲۰- واریته
۲۰/۴۰- اخبار
۲۱/۰۰- دائی جان ناپلئون
قسمت دوازدهم
کارگردان - ناصرتقوایی
۲۲/۰۰- باله

شنبه

برنامه‌اول (شبکه)

۱۲- اخبار
۱۲/۰۵- ملشیدرها اقدام
۱۲/۳۰- وارته
۱۳/۰۵- دنیای آزاد اقدام
۱۴- اخبار
۱۷- کودکان
۱۸/۱۵- مردمان فردا
۱۸/۴۰- اخبار
۱۸/۵۰- اخبار ورزشی
۱۹- سینمای آزاد
۱۹/۳۰- موسیقی ایرانی
۲۰- اخبار و تقویم تاریخ
۲۰/۴۰- شما و تلویزیون
۲۱/۳۵- مت هلم بنام قتل روی یخ
۲۲/۲۵- آقای مربوطه
۲۲/۳۰- ادب کهن
۲۳ برنامه ششم ۲۳/۳۰ ارتباط

بین‌المللی

۱۴/۳۰ - فیلم
۱۶ - خلاصه اخبار
۱۶/۵ - هارلم گلدب‌ترانرز
۱۶/۲۵- خیابان سه سامی
۱۷/۲۵- حرکت ستاره
۱۸/۱۰- شواندی گریفث
۱۸/۳۵ - شوبوک اوزی
۱۹- اخبار
۱۹/۲۵- فیلم سینمائی (پرده پاره)
۲۱/۳۵- ریچارد رایموند
۲۲- اخبار
۲۲/۲۵- بری میسن

برنامه‌دوم

۱۹- موسیقی و اسلاید
۱۹/۳۰- رقبای شرلوک هوکمز
۲۰/۲۰- وارته
۲۰/۴۰- اخبار
۲۱- ایران زمین (طب سنتی) قسمت دوم
۲۱/۳۰- تکنوازی:
۲۱/۴۵- مروری براثار سینمایی: بالهای عقاب
کارگردان: یادیوتیچر
درپایان خبر

شب نی داود در تالار رودکی

تالار رودکی بنا به سنت همیشگی خود که بزرگان موسیقی ایران را ارجمی‌نهد، این‌بار شب بزرگداشت‌خودرا به استاد مرتضی‌خان‌نی‌داود اختصاص داده است.

در این بزرگداشت که شنبه بیست و یکم اسفند ماه ساعت ۸ بعد از ظهر در تالاربزرگ رودکی صورت میگیرد،سیمین غانم و عبدالوهاب شهیدی ساخته‌هایی از مرتضی‌خان نی‌داود را اجرا خواهندکرد. نی‌داود نیز درشب‌بزرگداشت خویش حضورمی‌یابدو قطعاتی از دستگاههای مختلف‌موسیقی ایرانی را با تار خواهد نواخت.

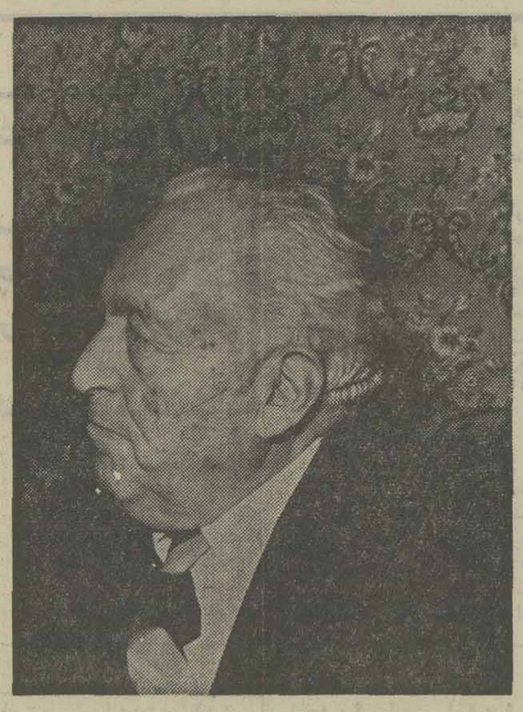

استاد مرتضی‌خان نی‌داود

بزرگداشت نورعلی‌خان برومند

هفته گذشته بمناسبت‌چهلمین روز درگذشت نورعلی‌خان برومند، در دبیرستان رازی توسط شاگردان آن مرحوم مجلسی ترتیب یافت‌که نخست پیشگفتاری که شاگردان‌ایشان تهیه کرده بودند توسط آقای کمالیان قرائت شد. در این پیشگفتار ضمن اشاره به خصوصیات اخلاقی‌و انسانی نورعلی‌خان برومند به گفته های ایشان در مورد حفظ و نگهداری موسیقی‌اصیل‌ایرانی و همچنین هدیه نوازی در موسیقی ایران اشارت رفت. در پایان لطفی، شجریان و دیگر شاگردان او دستگاه ماهور را که نورعلی‌خان برومند برای پنجمین‌جشن‌هنر شیراز تنظیم کرده بود، اجرا کردند که مورد توجه قرار گرفت.

نشان آکادمیک فرانسه برای دکتر ذبیح‌الله صفا

نخست وزیر و وزیر آموزش و پرورش دولت فرانسه بوسیله سفیر کبیر آن دولت در ایران بخاطر خدمات برجسته‌ای که دکتر ذبیح‌الله صفا در مقام رئیس دانشکده ادبیات علوم انسانی دانشگاه تهران و دبیر کلی شورایعالی‌فرهنگ و هنر در خدمت به فرهنگ انجام داده است نشان کماندور پالم آکادمیک فرانسه را بایشان اعطا کردند.

ناموافق وموافق

ناموافق و موافق‌و روشنی و تاریکی دو نمایشنامه از برتولت برشت بکارگردانی مهدی مدنی فارغ التحصیل هنرهای دراماتیک از ایتالیااز امشب درتالارفردوسی‌دانشگاه تهران بر صحنه است. این دو نمایشنامه‌بصورت مخلوط بوسیله مهوش برگی، میترا قمصری، علیرضا مجلل و علیرضا هدایی بازی می‌شود. نمایشنامه ساعت ۸ بعد ازظهر آغاز می‌شود.

درانجمن ایران وآمریکا

نمایشگاه سالانه سازمان صنایع دستی ایران در نگارخانه علاء انجمن ایران و آمریکا تا ۲۶ اسفندماه برپاست.

فرصت دیدار از این نمایشگاه ۵ تا ۸ بعد ازظهر است.

همچنین نمایشنامه روز های گذشته و طعم عسل در سالن تئاتر انجمن توسط تئاتر بین‌المللی تهران به کارگردانی دان لافون اجرا می‌شود.

و نیز نمایشگاه سنت‌های ایرانی در سالن انجمن تا بیست و ششم اسفند ادامه دارد.

تلویزیون رنگی
دنیای رنگی فیلیپس واقعی تراست
PHILIPS

اطلاعیه

کارگاه موسیقی کودکان و نوجوانان سازمان رادیو تلویزیون ملی ایران

تعدادی هنرجوی دختر و پسر ۱۰ تا۱۶ ساله را بمنظور تعلیم صدا وآموزش موسیقی‌در کلاسهای: گروه آواز جمعی نوجوانان - فلوت- باسون (فاگوت)- کلارینت -ترومبون- ویولا وکمپوزیسیون (آهنگ‌سازی) از طریق آزمایش می‌پذیرد.

داوطلبان میتوانند جهت کسب اطلاعات بیشتر و ثبت نام ازتاریخ ۲۱ر۱۲ر۳۵ لغایت ۲۵ر۱۲ر۳۵ همه روزه از ساعت ۳ الی۷ بعدازظهر به محل کارگاه واقع در خیابان تخت طاووس - خیابان کوه‌نور - کوچه هفتم - شماره ۲ر۴۱ مراجعه نمایند.

م‌الف ۲۹۳۹۳

معجزه بزرگ متد ۳ تی بست
مفید ترین گام برای آموزش انگلیسی در سطح کشور
ما به‌هزارایرانی در هرنقطه ایران انگلیسی را در سطوح گرامر- مکالمه- اعزام و تافل یادمیدهیم
آدرس مکاتبه: تهران کورش کبیر جنب پمپ بنزین داودیه
موسسه انگلیسی بست ۲۳۹۵۳۶
نماینده خوزستان آبادان صندوق پستی ۳۴۶

کرج نمایشگاه میر کریمی
اتومبیل سواری مزدا ۸۰۸ و۹۲۹ چهاردرب‌با رنگهای دلخواه آماده تحویل میرکریمی خیابان دانشکده تلفن ۲۷۲۷ -۲۸۲۸ کد ۰۲۲۲۱

هاروی تایل
بام‌پوش جدید و دکوراتیو
برای بامهای شیب دار
متناسب برای هر نوع آب و هوا
زیبا بادوام عایق‌حرارت
با تضمین ۲۵ ساله
در رنگهای مختلف با جلای طبیعی و دائمی
شرکت بامیران (سهامی خاص)
بلوار الیزابت شماره ۳۶۴ نرسیده به امیرآباد
تلفن ۹۳۲۹۳۲- ۹۲۹۹۲۱- ۹۲۸۶۷۱

آهنگهای دلخواه خود را فقط روی نوار
کاست فیلیپس
ضبط کنید
نوار کاست فیلیپس
آهنگها را بدون کوچکترین ارتعاش ضبط و پخش میکند.
PHILIPS
C-60
Compact Cassette
نوار کاست فیلیپس
تا نمیخورد - پاره نمیشود
خش برنمیدارد و
صدا روی آن برای همیشه
یکنواخت باقی میماند.
ساخت هلند
نماینده انحصاری در ایران: شرکت داکو (سهامی خاص)
تهران - خیابان سعدی شمالی - شماره ۱۶۸ - تلفن ۳۰۳۸۰۶-۳۱۰۹۶۵
PHILIPS

جدول ویژه شماره ۱۱۴۸

افقی:
۱- شراب‌گوارا - بخواب رفته را میترساند ۲- در دست بنام هم به کار آید- مردی که زنش مردمباشد - در قدیم استاندار بود ۳- پایه و بنیان - گرد است - مویش سفید است - درس خوانده ٤- مست زیاده از حد چنین است - خطی‌برگرد زمین - کوچک ۵- دیوار بلند و محکم - صدا بزرآن‌ضبط میشود - گشاینده ٦- معشوقه‌پارس- آماده و فراهم شده- آنچه از گله و رمه زاده شود ۷- خانه - اثری از امیل زولا - از گلهای خوشبو ۸- نمنم باران - اکنون کیمیا شده - خرما فروش - حرف صریح ۹- به هر چیز به دیده تردید می‌نگرد - شاعر زیبایش را نشان آدمیت ندانسته - نگهبانی ۱۰- اقطاب به گرد خویش دارند - نام قدیم ویتنام - بناوگلکار ۱۱- ازاقیانوسهای جهان - پدرشدن - مکرو حیله ۱۲- اصل هر چیز - اندیشه ها - زین و برگ اسب ۱۳- فرزند عرب - آتشخانه حمام - کشیشان به کمر می‌آویزند -ازصور فلکی ١٤- با تجربه نیست - از پرندگان شناگر - خانه - ۱۵- نوعی‌پیراهن است - با آن به معالجه امراض می پردازند ورنگین کشفش کرد.

عمودی:
۱- فضل و برتری - کمانگیر معروف شاهنامه - همکار قدیمی مرد کهن ۲- معشوقه رامین- قاعده و روش - انبارغذا - صاحب خانه است ۳- وازفته - همیشه و جاوید - کاخی که در قلعه ساخته باشند - به بیمار دهید ٤- تلخ - صبرو قرار در دلش نیست - ماهی در سال رومی ۵- از عقل درست و حسابی بهره نبرده - صورت- از امراضی که کدکان به آن دچار شوند ٦- اگرمربوط به ایران است که همیشه آباد باد - دانه خوشبو - در معاملات که پیش آید کسادی گریبان گیر شده۷- دستور - فلزیست - وقت و لحظه ۸- در بدن نقش حساسی دارد - از اقوام معروف سفید پوست - میوه‌است - دباغی کردن پوست ۹- عقب - خویشاوندی - کار کشاورز است ۱۰- پیمانی است بین چند کشور - مادر عرب - گریه و زاری کننده ۱۱- زمانی مسافر می‌برد - بالا در لفظ خارجی -انباشتگی ۱۲- گوشت ترکی - به یک روش ادامه دادن - صد مترمربع۱۳- از اجسام مفرده که خاصیتی شبیه کلید دارد - عیب و ننگ - رزم است- عدد بازی ١٤- از گیاهان بیابانی که گاهی سراز پلو درآورد - از انواع چرم‌مرغوب - طرف و جهت - در زراعت‌فصل مخصوصی دارد ۱۵- در ارتش‌خدمت میکند - درننگ گردن- روی آوردن‌دولت.

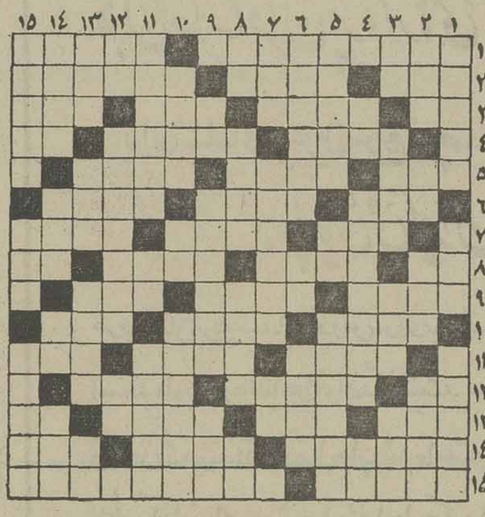

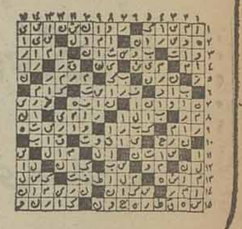

حل جدول عادی

افقی:
۱- یکی از نواحی دامغان که جنگی بزرگ مدروفش کرد - دو نفر که برای انجام یک کار تبانی کرده باشند ۲- پادشاهی درسلسله اشکانی - توانائی - ظاهر و آشکار - ۳- قصد و اراده - در بندشدگان - آتش‌در لفظ عرب - از انواع لباس است٤- هفتساله‌اش را مرد افکن دیده‌اند - شهری در ایران - آخرین بازماند نازیها ۵- با توپ میزنند - عالم به علم نسب - گروگذارده شده ٦- در جنگ به کار آید - خاک است وزمین - کمک کردن ۷- به بیمار خدمت می‌کند - خاندان‌و دودمان خیال و پندار ۸- بلی به زبان انگلیسی - در حمام شوخ از تن میگیرد - اثری از زیگموند فروید - ورزشی است ۹- سنیل را گویند - ندادهنده از غیب - بی‌حس شده ۱۰- از آلات طرب - نظیر و مانند دارد - کمانگیر معروف شاهنامه۱۱- بی‌تابی نمی کند -۰عملی‌در حساب - در قرآن مجید با جن آمده۱۲- به دریا میرود - برابر و مساوی- ستون دینش خوانند ۱۳- درس خوانده- کم حجم- ازصفات حضرت‌حق است - گوشی نزدیک تهران۱٤- آزاد است - از میوه‌وشکر درست‌شده - صبح‌زود۱۵- همه زیبایان از آن بهره نبرده‌اند - لقب بهترین شاعر بود.

عمودی:
۱- پارچه‌ایست -دندانی در دهان - هرکار از او ساخته است ۲- حجمی در هندسه - وقت تاریکی- از درخت برید - شور و بوداده‌اش را با رغبت به دندان می کشند ۳- بالا آمدن آبدریا - نوعی‌توپ در جنگ دوم آلمان - سودبول - لقمان به طریقی دیگر می آموخت ٤- صد متر مربع - ناشکیبا پیشه نمی‌کند - عددو شماره ۵- مانندنی - گلید موسیقی از موجودات ذره‌بینی ٦- معمولا برای مو بریا می کنند - نفس بلند - جای تکیه زدن ۷- آنسو - اقدام به کاری‌کردن - عیب و عار ۸- پسوند مانند - گاهی دل چنین می‌شود - تبرک جستن - گل بتونه ۹- بوی ماندگی - از بلور مرغوب‌تراست -از پرندگان خوش گوشت وحشی که بیشتر در گند مزار لانه‌می کند ۱۰- کتاب منتشر می کند - صورت - فلزیست ۱۱- یاری‌کردن - عددیست - میلها ۱۲- ضمیر جمع- آبشار زیبا و معروف‌امریکا - مادر در لفظ عرب - ۱۳- از مکانهای مذهبی - لطیف هم هست - مهره فروش - نیم صدای‌گوسفند ١٤- زودباور - حافظه و ذهن - سنگریزه - هرگز عار نبوده ۱۵- مبحثی در حساب - همه هیگل ها ندارد - هنر هفتم است.

حل جدول ویژه

جدول عادی شماره ۹۵۸۵

توجه
بنا به تقاضای بیش ازحد دانشجویان‌و دانش آموزان‌کنسرت سیلوی وارتان در آخرین شب‌جهت‌دانشجویان ودانش‌آموزان با ارائه کارت تحصیلی بلیط ۱۰۰۰ ریال فروخته میشود.

گروه موسیقی رادیو تلویزیون ملی ایران تقدیم میکند
موسیقی کلاسیک هند شمالی
استاد بسم‌اله‌خان، شهنای
۲٤و ۲۵ اسفند ماه ۲۵۳۵- ساعت ۸بعداز ظهر
تالار فردوسی دانشگاه تهران
محل فروش بلیت
- روابط عمومی جشن هنر واقع در تقاطع جردن و بلوار ناهید
- دانشکده هنرهای زیبا، دانشگاه تهران
- انجمن فیلارمونیک تهران
- صفحه‌فروشی بتهوون
- دراگ‌استور سلطنت‌آباد
م الف ۳۸۹۰۷

خواننده وشوگرل زیبای بین‌المللی
سیلوی وارتان
باگروه باله‌خود
وباآوازمسحورکننده‌اش،
به‌تسخیرقلبها میآید.
فقط ۳ روز در
هتل آریاشرایتون
۲۱-۲۲-۲۳ اسفند
ساعت ۸ بعدازظهر
فروش بلیط درهتل آریاشرایتون
ساعت ۹ صبح تا ۱
۳ تا ۸ بعدازظهر
تلفن ۹۸۳۰۲۱
فروش بلیط صفحه‌فروشی بتهوون
تلفن ۶۶۹۲۹۹
مسئولین برنامه های‌سیلوی وارتان هیچگونه مسئولیتی نسبت به بلیط های خریداری شده خارج از هتل آریاشرایتون وصفحه فروشی بتهوون راندارد.

اخبار ورزشی

پنجمین روز مسابقه های کشتی قهرمانی باشگاه‌های ایران (جام شهبانو)

نزول ستارگان وفروغ جوانان

مشتاقی وکریمی راه‌آهن رابزیر کشیدند

دیشب شب سقوط بزرگان بود ، نوائی ـ ایوب ـ طاهری ـ دقت‌پور و ... در برابر جوانان مغلوب شدند

تهران مرکز بزرگ تلاقی قدرت ها بود ، جائی که راه آهن و سازمان آب از مدت ها قبل برای یکدیگر خط و نشان کشیده بودند ، یاران « برزگر» پیروزمندانه به پایان خط رسیدند و این به لطف درخشش جهانشاه کریمی و بهرام مشتاقی بود که چون ستاره درخشیدند و حریفان ملی پوش خودراتسلیم‌کردند.

اگرکریمی‌و مشتاقی‌بهترین های آب بودند ، قدرت پور کریمی نیز مرد اول راه‌آهن بود ، او که چند کیلو ازوزن خود را در حمام بخار ورزیم طاقت فرسازدست داده بود، در مبارزه‌ای‌پیروزشد که‌طرف دیگرش علی عبدلی فاتح اخیر مسابقه های‌تیمی‌قرارداشت.

دیشب در پنجمین هفته مسابقه های‌جام شهبانوسازمان آب و راه آهن داغترین‌مبارزه این هفته را انجام دادند تماشاگران حاضر براستی در سه مبارزه زمان را فراموش کرده بودند و آن چنان تحت الشعاع هنرنمائی مردان‌پیروز قرار گرفتندکه‌یادآور روز های داغ و گذشته کشتی بود .

برای سازمان آب شادی از پایان وزن کشی شروع شد این‌تیم‌وقتی غیبت‌حبیب فتاحی ملی پوش ۵۲ کیلو راه آهن را دید یقینش‌به پیروزی‌بیشتر گشت .

درخشش مشتاقی

بهرام مشتاقی بعد از فتح شیرین بزم‌آور رویاروی‌داود ایوب قرار گرفت ، ایوب که از مدت‌هاقبل برای این‌مبارزه دورخیز کرده بود ، براستی از جانب داوران نیز حمایت شد و سه‌باردر حالیکه‌بایستی در خاک قرار میگرفت‌داوران به فریاد او رسیدند و مبارزه رادرحالت ایستاده ادامه‌دادند ولی مشتاقی علیرغم اینکه ۸ امتیاز عقب ماندگی را جبران کرد سرانجام ۱۲ـ۱۳ ایوب‌را شکست داد .

در حالیکه سازمان آب‌چشم به پیروزی ۶۲ کیلوئی خود داشت پورکریمی خلاف عادت عمل کرد و مبارزه‌ای را در ثانیه های آخر سرنوشتشرا عوض کرد که همه برای او یک شکست گذارده بودند .

پور کریمی که چند بار در دام سروته یکی حریف‌گرفتار شده بود بلطف دست و پای بلند و انعطاف پذیری ازکمند حریف گریخته بودوسرانجام در واپسین لحظات با کنده فتیله‌پیچ امتیاز پیروزی سازرا به چنگ گرفت .

دقت پور همانکه درسال های ۱۹۷۴ و ۱۹۷۰ مهر ملی بر پیشانی‌اش‌خورده‌بود تسلیم خسرو نظافت‌دوست شدنظافت دوست۷ـ۱۱به‌پیروزی رسید. در شهرستانها بیژن کرمانشاه ۵۷ و ۶۲ کیلو دو شکست غافلگیر کننده تحمل کرد . سرانجام بایداز پیروزی‌بزرگ مازندرانیها یاد کرد که خود را نزدیکتر از همیشه به‌صدر نشین احساس میکند. پیروزی

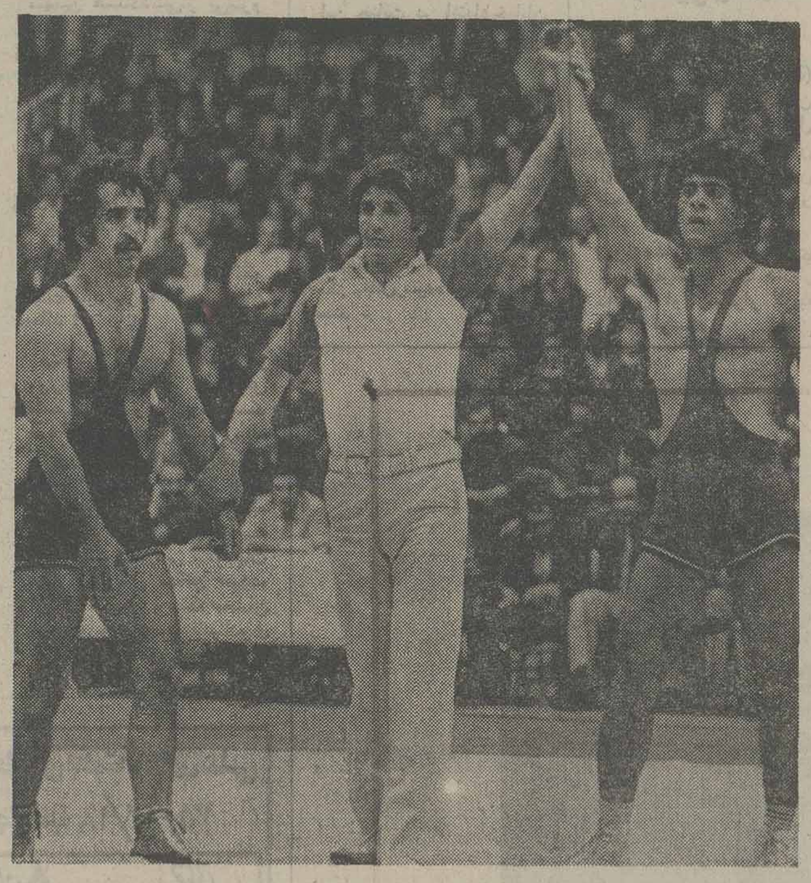

جهانشاه کریمی مرد حادثه‌آفرین‌مبارزات دیشب بود که بر محمد رضا نوائی با ضربه فنی غلبه‌کرد، تصویر از پایان این مبارزه است که عظیمی داور مسابقه پیروزی جهانشاه کریمی را اعلام میکند.

ولی حادثه ساز بزرگ‌دیشب جهانشاه کریمی بود که‌صاعقه وار بر سرنوائی ملی پوش المپیکی ایران نازل شد وبعد از اینکه اندوخته امتیازات خود را به ۸ـ۱۸ رساندپشت نوائی را به تشک رساند .

کریمی براستی چون یک ستاره درخشید، حضور ذهن جالب توجه و استفاده از اشتباهات حریف یک پیروزی ارزشمند به‌حساب اوگذاشت.

طاهری و دقت‌پور مغلوب شدند

در تهران دومین دیدار را شهپر ودخانیات برگزارکردند که دخانیات ۳ـ۷ پیروز شد .

حادثه این دیداررا ابراهیم ظفر نوائی۷۴ کیلوی‌دخانیات خلق کردکه‌در دیداری‌بی‌آرام ۱۲ـ۱۳ محمد رضا طاهری را شکست داد .

ظفر نوائی عضو تیم ملی ناشنوایان ایران میباشد که در سه دقیقه سوم سرنوشت را عوض کرد .

سرانجام به پیروزی رسید و درخانه خوداصفهانیها رابا۶ شکست بدرقه کرد . بیژن زر افشانی‌غایب‌بزرگ کرمانشاهی ها بود .

جنجال دوباره در مشهد

درمشهدبازهم جنجال بپا شد. دیدار مهرافروزیان‌و جواهری در شرایطی که‌به سودجواهری اعلام شد ،تماشاگران شکست کشتی‌گیر مشهدی را مقبول طبع خود نمی دیدند وبنای جنجال را گذاردند ..

برق خراسان که در مقابل پهلوی هم ۵ پیروزی و ۵ شکست داشت در وزن های مازندرانیها این بار براستی گران تمام‌شد،زیرا جانلوهمان نوستاره مازندرانی باآسیب دیدگی سختی روبرو شد و برای چند هفته دور ازمبارزه خواهد بود .

موتوژن که مهدیون رانیز بخدمت گرفته بودبازهم‌همچنان بدون پیروزی‌بود ، تیم‌تبریزی تنها تیمی‌است‌که هنوزصاحب برد تیمی نشده ست .

بهر شکل‌با چنین خصوصیات باید گفت پنجمین‌روز دیدارها شاهد غروب ستارگان وفروغ جوانان بود ، جوانانی که آینده سازمان کشتی خواهند بود .

شکست تیم والیبال مدرسه عالی پارس

تیم‌والیبال مدرسه عالی پارس در یک مسابقه دوستانه‌با تیم والیبال دانشجویان کوی دانشگاه با نتیجه ۰ـ۳ مغلوب شد. این مسابقه‌درتالار چهارم آبان کوی دانشگاه انجام‌گرفت ونفرات تیم پیروز اینها بودند: ابطحی‌ـ محمودی ـ غفاری ـ فائد‌ـ شفیع‌ـ میلان‌ـ شبان ـ آقابیگی‌ـ اهری وشاهنیلوی.

دومین هفته مسابقه های فوتبال جام تخت‌جمشید

دارائی وهما

در تماشائی‌ترین دیدار روز

آنهائیکه هفته اول شکست‌را حق خود نمی‌دانستند، امروز و فردا در دومین روز مسابقه‌های فوتبال جام تخت‌جمشید برای تلافی به‌میدان‌خواهندآمد. پرسپولیس‌ـ تاج‌ـ نیرو ـ راه‌آهن ـ ملوان و هما.

و در این میان ملوان و هما که‌روز نخست بناحق شکست را پذیرا شدند، در این هفته باید به دیدار دو تیم پرطراوت جام پنجم که در هفته نخست دو پیروزی شگفتی‌ساز داشتند ، بروند. ملوان فردا میهمان‌شاگردان رایکوف در اصفهان است . تیم شمالی بهمان اندازه که هفته پیش در برابر شهباز برای رهائی از شکست کوشید، فردا مقابل سپاهان هم باید متکی به‌خط حمله خود باشد. واگر ازآغاز باتکیه بیشتر به‌قدرت‌تهاجمی خودمیدان‌داری کند، بعید که چون نیرو در دام سپاهان اسیر افتد.

یکی از حساسترین و درعین‌حال زیباترین بازیهای هفته دوم را فردا هما و دارائی انجام خواهند داد . هما با بازگشت خورشیدی و ۲ یار انرژیک وتازه‌ای (عابدیان‌ـ باغومیان) که بخدمت گرفته، فصل نو را علیرغم شکست روز نخست، باامیدهای بسیار آغاز کرده و بازگشت به بازی نفوذی گذشته دلپذیرترین ویژگی تیم در آغاز جام پنجم است .

حریف فردای هما ، دارائی است ، تیم موفق و شگفتی‌ساز هفته اول که با ۲ امتیاز بدست آمده از پیروزی برپرسپولیس و تکیه برآن قدرت نمائی وهماهنگی تحسین‌انگیز تیمی در دیدار با پرسپولیس ، مشکل حاضر به باج‌دادن به هما باشد. بی‌شک مشکلترین کار هما در سد دارائی، برابری با خط هافبک این تیم است . همان جبهه‌ای که‌دلیل اول پیروزی دارائی برپرسپولیس شد .

در هفته دوم درحالیکه پاس قهرمان فصل پیش ، میهمان برق شیراز است، پرسپولیس تیم نایب قهرمان‌نیز فردا اینجا در امجدیه تیم تبریزی تراکتورسازی رامیزبان خواهد بود . پرسپولیسها با تجربه تلخ روز نخست ، فردا با تغییراتی چند به میدان خواهند آمد . از جمله بخدمت گرفتن خوردبین و رضا وطن‌خواه در دو خط حمله و دفاع، درحالیکه قلیچخانی نیز به میانه میدان و در کنار پروین و عزیزی خواهد آمد . اما جالب اینکه تراکتورسازان پس از تساوی هفته پیش در آبادان ، سخت به تساوی دیگری دراین هفته دلبسته‌اند.

تاج دیگر مغلوب‌روز نخست، گربه‌سیاه همیشگی‌اش راه‌آهن را دیدار میکند. تاجیها اگر متکی به نیروی‌جوانی و یکدستی تیم خود هستند باید که برای کسب موفقیت در مورد نحوه کار روشن و دانائی‌فرد دویار تکنیکی خود بیش از پیش دقیق باشند. دانائی‌فرد برخلاف هفته پیش که در گوش چپ خدمت میکرد درمیانه میدان تیم بمراتب مثمرثمرتر خواهد بود و روشن باید که‌پیش از بازی فردی متکی به کار جمعی و بازی‌تیمی باشد.

بسیاری را اعتقاد براین است که شهباز تیم سوم فصل پیش ، امسال و درحال‌حاضر پرشانس‌ترین تیم‌برای قهرمانی درجام پنجم است. چون وجود حجازی درون دروازه و حضور گلزن بزرگی چون مظلومی در نوک حمله این تیم ، دودلیل بزرگ برای پیروزیهای بسیار شهبازیها در طول‌فصل خواهد بود. همچنانکه درهفته اول مظلومی یکی از ۲ گل تیمش را در برابر ملوانزد و حجازی حداقل ۲بار ملوانان را از گلهای حتم محروم کرد. بانکیها حریف روز دوم شهباز هستند.

دیگر دیدارهای هفته دوم در اهواز بین نیرو ـ ذوب‌آهن و ماشین‌سازی ـ صنعت‌نفت است. ماشین‌سازی که‌بحکم جدول همه هفته باید با حریف هفته پیش تیم همشهری خود تراکتورسازی دیدار کند ، باز هم بدون وجود مجید تشرفی کاپیتن و مدافع بزرگ خویش به میدان خواهد آمد. معهذا آمادگی تیمی ماشین‌سازان این امید را برایشان بوجود آورده که در آبادان کمتر از تراکتورسازان نباشد.

نیرو میزبان تیم ذوب‌آهن نیز، این‌هفته‌هم بی‌دردسر نیست. چون از یکسو باید ذوب‌آهن، فاتح تاج در روز نخست را دیدار کند و از سوی‌دیگر در این دیدار بدلیل غیبت کریم بوستانی دروازه‌بان برجسته خود، دچار نگرانی تازه‌ای خواهد بود. بوستانی بدلیل حادثه‌ای که برای برادرش رخ داده و با موقعیتی وخیم دربیمارستان بسر میبرد، از حضور در بازی فردا عذر خواسته‌است.

برنامه هفته‌دوم

پنجشنبه ۱۹ اسفند (امروز): شهباز ـ بانک ملی (۳بعد ازظهر ـ امجدیه)، تاج‌ـ راه‌آهن (۵ بعداز ظهر ـ امجدیه)

جمعه ۲۰ اسفند (فردا): دارائی ـ هما (۳بعد ازظهر‌ـ امجدیه)، تراکتور سازی ـ پرسپولیس (۵بعدازظهر ـامجدیه)، صنعت نفت ـ ماشین سازی (۳بعدازظهر‌ـ آبادان)، سپاهان‌ـ ملوان (۳بعداز ظهر‌ـ اصفهان)، نیرو ـ ذوب‌آهن (۳بعدازظهر ـاهواز)، برق‌ـپاس (۳بعدازظهر ـ شیراز).

نتایج روز پنجم

سازمان آب ۲۳ـ راه‌آهن ۱۷

نام کشتی گیران سازمان آب قبل از نفرات‌راه آهن‌آمده است .

۴۸ کیلو : محمد بزم آور با ضربه‌فنی بر اسماعیل خلیلی پیروز شد .

۵۲ کیلو :ماشاءاله کاشف با ضربه فنی عباس عربی را مغلوب ساخت .

۵۷ کیلو : محمد رضا منصوری با ضربه فنی مغلوب داریوش واعظی شد .

۶۲ کیلو : علی عبدلی با امتیاز ۹ـ۱۰ مقابل قدرت پور کریمی شکست خورد .

۶۸ کیلو : جهانشاه کریمی با ضربه فنی بر محمد رضا نوائی غلبه کرد .

۷۴ کیلو: محمد خرمی ۹ـ۱۳ اکبر قربانی را شکست داد .

۸۲ کیلو: منصور برزگر با ضربه فنی علیرضا زیبا را مغلوب کرد .

۹۰ کیلو: عباس سلیمانی با ضربه فنی‌مغلوب‌محمد رضاطالقانی شد.

۱۰۰ کیلو: بهرام مشتاقی ۱۱ـ۱۲ داود ایوب را شکست داد .

۱۰۰+ کیلو:رضاسوخته‌سرائی از راه‌آهن بدون مبارزه برنده اعلام شد .

بیژن کرمانشاه ۲۳٫۵ ـ ذوب‌آهن ۱۶٫۵

نام‌کشتی‌گیران کرمانشاهی قبل از نفرات ذوب‌آهن آمده است.

۴۸ کیلو: محسن افتخار با ضربه فنی تسلیم سبحان روحی شد .

۵۲ کیلو:رضابلادی ۶ـ۸رحمت فاطمی را شکست داد .

۵۷ کیلو: یحیی محمدی با ضربه فنی مغلوب قنبر علی‌مدانلو شد .

۶۲ کیلو: داریوش ریزموندی ۸ـ۱۰ علی‌اصغر صالحی فرد را شکست داد .

۶۸ کیلو: اسفندیار زرافشانی باضربه‌فنی غلامحسین اسماعیلی‌را شکست داد .

۷۴ کیلو: محمد حسین محبی باضربه فنی مجتبی بختی را مغلوب کرد .

۸۲ کیلو: محمدحسن‌محبی‌بدون حریف پیروز اعلام شد .

۹۰ کیلو: اکبر رشدی ۴ـ۸ مغلوب سید حسن نورحسینی‌شد.

۱۰۰ کیلو : ابوالقاسم نقی‌زاده با امتیاز عالی محمد زمانی را شکست داد .

۱۰۰+کیلو: کیوان درباش‌از ذوب‌آهن بدون مبارزه پیروز اعلام شد .

برق خراسان ۲۲ ـ پهلوی ۱۸

نام کشتی‌گیران برق خراسان قبل از کشتی‌گیران پهلوی آمده است .

۴۸ کیلو : حسن راستگو با ضربه فنی خلیل رشید محمدزاده را شکست داد .

۵۲ کیلو : قدیر نخودچی بر ابراهیم احساندار با ضربه فنی غالب شد .

۵۷ کیلو: چنگیز عامل با امتیاز ۴ـ۶ مغلوب محمد قاسمی شد .

۶۲ کیلو: علیرضا رمتمی۱۵ـ ۱۴ مغلوب شکر علی نجفی شد.

۶۸ کیلو : محمود قشنگ با ضربه‌فنی احمد مریخی راشکست داد .

۷۴ کیلو خدابخش عفتدار ۴ـ۱۱ کاووس جعفرزاده‌رامغلوب ساخت .

۸۲ کیلو: حسین مهرافروزیان ۵ـ۶ مغلوب علیرضا جواهری‌شد.

۹۰ کیلو: عزیز نظری باضربه فنی تسلیم حمید علیدوستی گشت.

۱۰۰ کیلو: علی روحانی با ضربه فنی مغلوب هاشم کلاهی شد .

۱۰۰+کیلو: یزدانی با ضربه فنی هدایتی را شکست داد.

برق مازندران ۲۶ـ موتوژن تبریز ۱۴

نام کشتی‌گیران مازندرانی قبل از تیم تبریزی آمده است .

۴۸ کیلو : عزیز رستمی با امتیاز ۲ـ۸ محمود اسماعیل پور راشکست داد .

۵۲ کیلو: محمدعلی یعقوبزاده ۵ـ۱۰ حسین احمدی را شکست داد .

۵۷ کیلو : ـ یحیی مردانی۲ـ۳ برحسن زارع غلبه‌کرد .

۶۲ کیلو: رمضان خدرباضربه فنی سلیمان‌پور را شکست داد.

۶۸ کیلو: اکبر بذری‌برپرویز الوندی با ضربه فنی غالب شد.

۷۴ کیلو: عزیز واگذاری۴ـ۶ علی دهقان را شکست داد .

۸۲ کیلو: غلام نوریزاده ۷ـ۴ مغلوب جبار مهدیون شد .

۹۰ کیلو : عبدالرضا محمود جانلو بعلت دستور پزشک مقابل اکبر فکری ادامه نداد .

۱۰۰ کیلو: قربان توان باضربه فنی غلام عین‌الله‌پوررا‌شکست داد.

۱۰۰+ کیلو : قاسم ملک‌پور ۵ـ۱۱ مغلوب مرتضی انصاری‌شد.

دخانیات ۲۷٫۵ ـ شهپر ۲۲٫۵

نام کشتی‌گیران دخانیات قبل‌از نفرات شهپر آمده است .

۴۸ کیلو: هاشم بیانی در برابر نوروز امینی با ضربه‌فنی مغلوب شد .

۵۲ کیلو:صفرکاکاوند باامتیاز ۱۰ـ۹ مغلوب سیروس آصفی‌شد.

۵۷ کیلو:محمدمشهدی‌اسماعیل باضربه فنی برابراهیم نوروزی‌غلبه کرد .

۶۲ کیلو: احمد رضائی باامتیاز عالی مغلوب محمد انصاری شد.

۶۸ کیلو: شمس‌الدین‌سیدعباسی با ضربه فنی حسن‌جوکار رامغلوب ساخت .

۷۴ کیلو:محمدرضاحکیم‌جوادی برابوالقاسم اشجع‌با ضربه فنی غلبه کرد .

۸۲ کیلو: ابراهیم ظفر نوائی باامتیاز ۱۲ـ۱۳ برمحمدرضاطاهری پیروز شد.

۹۰ کیلو: خسرو نظافت دوست ۷ـ۱۱ برعلی دقت‌پور غالب‌شد.

۱۰۰ کیلو : محمدرضا فتحی با ضربه فنی برحسین فلاحتی غلبه کرد .

۱۰۰+کیلو: محمد رضا خلج بدون حریف پیروز اعلام شد .

تیم کشتی ناشنوایان فاتح مسابقه های کشتی جام دکتر توکل

تیم کشتی ناشنوایان بامجموع ۲۸ امتیاز فاتح مسابقه های کشتی آزاد پنجگانه جام دکتر توکل شد. دراین‌مسابقه ها تیم های شمیران ـ واحد ـ ایران ماو ۲ تیم از ناشنوایان شرکت داشتند که شمیران وواحد بترتیب با ۲۵ و ۲۰امتیاز مقامهای دوم و سوم را حائزشدند.

نفرات اول تاسوم هروزن از این قرارند:

۴۸ کیلو : ۱ـ مسعود بداغی از ناشنوایان ۲ـ فرخ ذرات شعاعی از ناشنوایان۳ـ کریم آقایی‌ازواحد

۵۲ کیلو : ۱ـ ابراهیم فراهانی از ناشنوایان۲ـ مسعود ضرابی ازشمیران ۳ـ امیر بهرامی از ناشنوایان

۵۷ کیلو : ۱ـ مصطفی جوهری از واحد ۲ـ محمود ابو الفتحی از شمیران ۳ـ داریوش اویسی ازایران ما.

۶۲ کیلو گرم: ۱ـ مجید شیرازیان ازواحد ۲ـ اصغر ضرابی از شمیران ۳ـ محمد بهرامی از ناشنوایان

۶۸ کیلوگرم: ۱ـ ابو القاسم فتحی از شمیران ۲ـ علی ساجدی از ایرانما ۳ـ حسن کارآمد از واحد.

۷۴ کیلو گرم : ۱ـ علی افغانی از شمیران ۲ـیوسف حاج قاسم از ایرانما ۳ـ عامل خوش‌نشین از واحد.

۸۲ کیلو گرم : ۱ـ ابراهیم ظفر نوائی از ناشنوایان ۲ـ احمد تهرانی از شمیران ۳ـ عین‌الله محمدی ازواحد

۹۰ کیلو گرم: ۱ـ خسرو کارآمد از ناشنوایان ۲ـ علیرضا اصغری از شمیران ۳ـ حمید عابدی از واحد.

۱۰۰ کیلو گرم : ۱ـ حسین خلاصی از ایران ما ۲ـمرتضی ذو الفقاری از ناشنوایان.

۹۲ دونده در مسابقه های دوومیدانی جام‌مرحوم‌علی‌سرتیپی

فدراسیون ورزشهای ناشنوایان ایران اقدام به‌برگزاری یکدوره مسابقه دوومیدانی تحت‌عنوان جام مرحوم‌علی سرتیپی موسس کانون کرولالهای‌ایران واولین‌موسس باشگاه‌ناشنوایان نمود. این مسابقه‌ها در هر ۲گروه دختران و پسران در پارک فرح انجام ونتایج زیربدست آمد .

۱کیلومتر دختران: ۱ـ میترا دانائی‌فرد ۲٫۵۸ ثانیه ۲ـ سهیلا نصرت ۲٫۵۹ ثانیه ۳ـ رکسانا شریفیان ۳٫۰۲ ثانیه

دوصحرا نوردی (۴۸۰۰ متر): ۱ـ حسین ربی ۱۶ـ۲۲٫۱ دقیقه ۲ـ علی عبدوی۲ـ۱۶ـ۳۴٫۲ دقیقه۳ـناصر مقدسی ۱۷ـ۳۳٫۰ دقیقه .

۴۰۰ متر مردان: ۱ـ حسین ربی ۷٫۴۱ دقیقه ۲ ـ علی عبدوی ۷٫۴۳ دقیقه ۳ـ روح‌الله گلستانی ۷٫۵۸دقیقه.

۴۰۰ متربانوان (باآوانتاژ)۱ـمارلیس شادسکی ۱۰٫۳۶ دقیقه ۲ـ سابیناشادسکی ۱۱ـ۱۰٫۴ دقیقه ۳ـ کارولین‌فلوز ۱۱ـ۱۰٫۰۳ دقیقه

ذخیره های سنگاپور ۰ـ۴ مغلوب شدند!

شب گذشته‌در آخرین‌مسابقه از بازیهای‌دوره‌ای‌فوتبال‌مقدماتی جام جهانی در زیر گروه اول آسیا در سنگاپور ، تیم ملی اندونزی با نتیجه ۰ـ۴ تیم ملی سنگاپور را شکست داد . سنگاپوریها که قبلا به حضور خود در دیدار فینال روز شنبه مقابل هنگ‌کنگ مطمئن بودند، با نفرات ذخیره خود قدم به میدان آخرین مسابقه بااندونزی گذاردند.

اندونزیها ۳ گل از ۴ گل‌خود را در ظرف ۲۵ دقیقه بوسیله هادی ایسمانتو، انجام آسمه‌راو لالافیضل بسثمر رسانیدند . ایسوادی گل چهارم اندونزیها را در دقیقه ۴۸ بدست آورد .

در مسابقه های مقدماتی جام جهانی در زیر گروه اول‌آسیا، پنج تیم مالزی ـ اندونزی ـ هنگ‌کنگ ـتایلند و سنگاپور شرکت داشتند که در پایان بازیهای دوره‌ای هنگ کنگ با ۶ امتیاز اول شد و سنگاپوربا ۵ امتیاز مقام دوم را کسب کرد.

روزشنبه دیدار سرنوشت گروه برای شناخت تیم قهرمان بین هنگ‌کنگ و سنگاپور انجام‌می‌شود .

اتومبیل کلوپ شاهنشاهی ایران

مسابقه اتومبیلرانی سرعت

روز جمعه بیستم اسفند ۲۵۳۵درمجموعه ورزشی آریامهر
ساعت شروع ۹ صبح ورود از درشرقی‌محل تهیه بلیط ـ اتومبیل کلوپ شاهنشاهی ایران ومحل مسابقه خیابان‌ورزش تلفن ۴ـ۳۱۹۰۴۰

قابل توجه کارگران ورزشکار

مسابقات کشتی آزادووزنه برداری تشویقی کارگران (جام پهلوی) که از طرف وزارت کار و امور اجتماعی ترتیب داده شده روزهای ۲۲ـ ۲۳ـ و ۲۴ اسفندماه جاری در تهران برگزار می گردد. شرکت کلیه کارگران ورزشکار در این مسابقات آزاد است

ثبت نام و وزن کشی برای مسابقات کشتی : سالن محمد رضا شاه روز ۲۲ اسفند از ساعت ۱۲ـ۱۳
ثبت نام ووزن کشی برای مسابقات وزنه برداری باشگاه دخانیات روز ۲۲ اسفند از ساعت ۱۴ـ۱۵
برندگان اول تا ششم‌هروزن مفتخر بدریافت جایزه خواهند شد .

تسلیت

جناب آقای سید فخرالدین رضوی
فقدان برادر گرامیتان بسیار موجب تاثر گردید ضمن عرض تسلیت بقاء عمر جنابعالی و بازماندگان آن‌فقید سعید را از خداوند مسئلت مینمایم .
الاحقر حاج سید حسین کاشانی

جناب آقای احمد امیرمعز
مصیبت وارده را به یکایک بازماندگان آن خاندان محترم تسلیت عرض نموده طول عمر و سلامت خواهران و برادران محترم وآن جناب را ازخداوند بزرگ خواستاریم.
نعمت و شروین معتمدی و خانواده

خانواده محترم حقیقی
درگذشت جانگداز سعید عزیز داغی جانکاه بردل همه دوستانش نهاد وما نیز خودرا درغم شما شریک میدانیم .
اهواز‌ـ محمد رضا رضائی‌ـ اسداله تاجمیر .

سرکار خانم صدیق رامتین
جناب آقای حسین رامتین
با نهایت تاثر وتاسف درگذشت نابهنگام عزیز خانواده دوشیزه طوطی رامتین را حضورتان تسلیت عرض مینماید.
لیلی و حیدر منصوری

همکار ارجمند آقای ناصر فخار
با کمال تاسف و تاثر درگذشت مادر گرامیتان را به‌شما و آن خانواده محترم تسلیت عرض مینمائیم .
کارکنان موسسه انتشارات فرانکلین

استاد ارجمند جناب آقای دکتر غلامحسین مصدق
با اندوه فراوان سوک بزرگ درگذشت فرزند دلبندتان را بجنابعالی وسرکار خانم صمیمانه تسلیت میگوئیم .
آمل ـ دکتر حافظی وبانو

جناب آقای دکتر سید فقیدالدین رضوی
با نهایت تاسف درگذشت برادر گرامیتان را تسلیت عرض می‌نماید . شیرگاه‌ـ دکتر محمد سلطان

جناب آقای دکتر رضا محمد زاده
باکمال تاسف و تاثر مصیبت وارده را از صمیم قلب‌بجنابعالی تسلیت عرض نموده‌ازایزدتوانا بقاءودوام عمر برای بازماندگان آرزومندیم.
رحمت‌اله عنایتی . حسن نایبی. پرویز اصغری . جبار نصرالهی. بهروز جلالی. محمود حیات‌راد. داریوش رفردی. ابو القاسم خادمی. محمد زمانی.

جناب آقای مهندس مفخمی
با کمال تاسف وتاثر درگذشت پدر محترمتان را بشما و خانواده‌های وابسته تسلیت عرض نموده بقای عمر همراه باصبر و شکیبائی برای سرکار ودیگر بازماندگان‌آرزومندیم
شرکت ساختمانی فابریس

خانواده محترم دهقان
مصیبت وارده را از صمیم قلب تسلیت گفته و ما را در غم خود شریک بدانید .
مشهد ـ اسپرم ـ حکاک ـ تنباکوچی

جناب آقای دکتر هدایت‌اله متین دفتری همکار گرامی
با تاسف فراوان مصیبت وارده را به جنابعالی تسلیت می‌گوئیم .
پریوش خواجه نوری ـ منوچهر خواجه نوری

آقای مراد پوریمین
بانهایت تاثر و تاسف مصیبت وارده را تسلیت‌عرض نموده دوام و بقاء سایر بازماندگان را از ایزد متعال خواستاریم .
اصغر ابراهیمی ـ اسداله صلاحی ـ کریم باقری ـ سیروس امامویردی ـ روح‌اله فرشیدی ـ عباس قیصری‌ـ باقر طالبپور ـ رستم اقلیمی ـ رضا سیروس‌خانی.

آقای مرتضی زربخت
با اندوه و تاسف بسیار مصیبت وارده رااز صمیم قلب تسلیت عرض نموده از ایزد متعال دوام و بقاء سایر بازماندگان را خواهانیم .
عباس واحدی ـ حسین نصرت‌آبادی ـ جهانگیر اسدالهی ـ رضا حمیدیان ـ کوروس شاکری ـ اسداله رضائی ـ صمد نوروزیان ـ ابراهیم حکیمی ـ پرویز سروستانی .

آقای اسفندیار صداقت
باکمال تاسف و تاثر مصیبت وارده را بجنابعالی تسلیت عرض نموده برای‌یکایک‌بازماندگان صبر وشکیبائی آرزو داریم .
اسداله همایون پور ـ رضا وحدانی ـ پرویزکریمی‌ـ رستم خدادادی ـ رضا منصوریان ـ اسداله صادقپور ـ بهرام هراتی ـ رضا ارجمندی ـ سیاوش استرآبادی .

آقای یوسف ذکائی
بانهایت تاثر و تاسف بسیار مصیبت وارده را بجنابعالی تسلیت عرض نموده برای شما و سایر بازماندگان صبر و شکیبائی آرزومندیم .
ناصر رضوانی ـ خسرو عبائیان ـ پرویز بهادری‌ـ سیروس وکیلی ـ اسداله خاوری ـ جهانگیر نظام‌زاده ـ کریم رستمیان ـ عباس عمادی پور ـ رضا محمدیان.

خانواده محترم محسنی
بدینوسیله مصیبت وارده را به آن خاندان ارجمند تسلیت عرض نموده از ایزد توانا صبر و شکیبائی برای کلیه بازماندگان آرزو مینمائیم.
علیرضا هاشمی. حبیب نوبخت. کریم مهاجری. اسداله باقری. عباس بیژن زاده. جمال گلستانی. اردشیر خدادادی. منصور دانشپناه. کریم زندی.

جناب آقای داودی
با نهایت تاسف مصیبت وارده را تسلیت عرض نموده بقاء عمر جنابعالی وخانواده محترم‌را خواهانیم .
شرکت سهامی خاص ایرانگاز ـ دائره وصول

آقای باقر تابش
مصیبت وارده را با قلبی مملو از اندوه و تاسف بجنابعالی تسلیت عرض نموده برای شما و سایر فامیل محترمتان صبر و شکیبائی آرزو مینمائیم .
جهانگیر رستمی ـ اسماعیل خلیلی ـ محمدتقی روشنائی‌ـ مجید دارابی ـ حسین بیهقی ـ رضا کتیرائی ـ محمدرضا رضوی ـ کاظم زردوز ـ اکبر جلودانی .

سرکار خانم فرشته گل‌محمدی
بانهایت تاثر و تاسف مصیبت وارده را تسلیت‌گفته سلامتی و بقاء عمر بازماندگان را از خداوند بزرگ مسئلت داریم . امیرحسین غزنوی و بانو

جناب آقای مهندس مهدی صمدانی
بدینوسیله درگذشت مادر ارجمندتان را ازصمیم‌قلب بجنابعالی تسلیت عرض نموده برای یکایک بازماندگان صبر و شکیبائی آرزومندیم.
عطاءاله ایمانی. کریم مطلبی. محمود امیری. علیرضا بهرام زاده. بستانی . رضابیات. اسماعیل رئوفی. رمضان برکتی. اصغر جباری.

خانواده های محترم عندلیبی خامنه
بااندوه و تاسف بسیار مصیبت وارده را به آن خاندان ارجمند تسلیت عرض نموده از خدای بزرگ دوام و بقاء عمر برای سایر فامیل آرزو داریم.
ابوالفضل خرم‌آبادی. کاظم اسکوئی. حیدر جهانگیری. پرویز خرسندی. عباس سمیعی‌پور. رضا شمس آبادی. حسین نصیرزاده. ولی‌اله دانشپناه. منصور حوریان.

آقای سعید جوادی
باتاثر واندوه بی پایان درگذشت ابوی گرامیتان را از صمیم قلب بجنابعالی تسلیت عرض نموده برای یک یک افراد آن خانواده صبر و شکیبائی آرزو مینمائیم.
سیروس رسولی. حسین شیرازیان. باقر غلامی. نصراله فرمانی. حمداله کاظمیان. پرویز رئوفی. تقی بشارتی. حسین نوروزی. احمد سلمانیان.

آقای ناصر علائی
بانهایت تاسف و تاثر مصیبت وارده را از صمیم قلب تسلیت عرض نمودمبرای‌جنابعالی صبر و بردباری از خدای‌بزرگ آرزو داریم.
مرتضی سلیمان زاده. اصغر محمودیان. احمد وهابی . عبدالحسین خسروی.ذبیح‌اله زاهدی. کوروش ابراهیمی. احمد صادقیان. بهروز شفیعی. بهرام محمودی.

آقای رسول پرویزی
بدینوسیله مصیبت وارده را بجنابعالی تسلیت گفته دوام وبقاء سایر بازماندگان را از خداوند متعال آرزو مینمائیم.
اسفندیار حیدری. کریم فردوسی. ابوالفضل هادیان.حیدر جهانگیری. بهرام هرمز زاده. رضا داودی. حسن رضوی . احمد نوریان. غلامحسین عسگری.

آقای حسین صداقت
بانهایت تاسف و تاثر مصیبت وارده را بجنابعالی تسلیت عرض نموده برای جنابعالی صبر و شکیبائی آرزو مینمائیم
غلامحسین رزمی. اصغر سبحانی. حسین رضوانی. محمود رستمی. مختار حسینی. عبداله رحمانی. اصغر شفیعی. احمد رضائیان. جواد غلامی.

تلفن‌های سرویس حوادث روزنامه اطلاعات: ۳۲۸۲۱۰-۳۲۸۲۲۳-۳۲۸۲۵۶-۳۲۸۳۲۷-۳۲۸۶۲۹و۳۱۱۲۱۲

برای ویران کردن خانه بی‌گناه

بقیه‌از صفحه ۳۸

که از این اشتباه حرف بزنم شما این شخص یعنی میرزاعلی‌شیروانی ببینید باچه هدف ضد اخلاقی راننده مرحوم شمس‌آبادی متهم و زندانی شده، جناب آقای رئیس! چه اشکالی دارد که برای بار دوم هم‌اشتباه کرده باشند . مگر نه اینست که به یک انگیزه بسیاریدی میرزا علی را اشتباها بازداشت کردند ، آنوقت اگر مابگوئیم‌دوباره اشتباه کرده‌اید کفر گفته‌ایم و از دین وشرع و قانون خبر نداریم . فشارکی آنگاه به گواهان پرونده اشاره کرد و گفت :

آقائی هست بنام حاج جواد قهرائی از او تحقیق شده این مرد از مریدانی است که از صدتا ده شش دانگی هم بالاتر است . او گفته که شخصی در قهدریجان بنام سید مهدی هاشمی دشمن‌دولت است و بعدهم مطالبی گفته است .

در مورد نامه‌های حجره آقای شمس‌آبادی ودر اینجا بازپرس از حجره آقای شمس‌آبادی‌دیدن‌کرده بازرسی کرده ووقتی نامه‌ای ندیده اظهار نظر کرده‌است. فشارکی با قرائت اظهارنظر بازپرس پرونده اظهار داشت : بازپرس در این اظهارنظر واین حدس‌وگمان دقیقا اشباه کرده است آقای‌شمس‌آبادی درمدارسی‌که‌تدریس میکرد معارض داشته ونامه‌های بسیار دراین‌زمینه باومیرسیده است. یک محمد حسین جعفرزاده‌ای‌داریم که تاقبل از وقوع این واقعه یک فردخود ـ ساخته بوده وزجر بسیار کشیده، محمدحسین جعفرزاده کوچکترین کار زشتی نکرده مامورین انتظامی همه از او رضایت‌دارند، پس چرا کشته ؟

پای چوبه دار

دراین مسئله بایداندیشه کرد، بخدا این کتاب شهیدجاویدجهنمی نمی‌تواند انگیزه باشد ، نبایستی برای اینکه یک سیدمحترمی کشته شد سیدمحترم‌دیگری‌رابدارزد. نبایستی بخاطر یک واقعه،بیگناهان را مجرم شناخت .

موکلین مرا متهم باتفاق واتحاد کرده‌اند،اولانمی‌تواند متفقی دریک جهت داشته‌باشند،همه‌شان‌آمده‌اند تا پای چوبه دار آیا بازهم باهم متفقند ؟

فشارکی آنگاه حکایتی کوتاه نقل کرد و گفت: در روزگار قدیم قاضی‌به‌محل قضا می‌آمد، حاضری آنجا بود ، بهنگام نشستن قاضی برمسندقضا، قلم‌ازدستش افتاد. حاضر گفت :

کلنگت را بردار.قاضی گفت: قلم است کلنگ نیست حاضر گفت خانه مرا که خراب کرد .

شعار اعدام !

فشارکی ادامه داد : مادرعلم حقوق خوانده‌ایم‌که‌مراحل دادرسی راپنج قسمت کرده‌اند او باشمارش مراحل پنجگانه اضافه کرد : اول باید بگویم استنادبه ماده ۲٤ یک دور دیگر ثابت میکند که از بی طرفی خارج شده چون برای این پرونده ماده‌ای را منطبق‌دانسته که همه‌باهم‌شعاربدهیم‌اعدام ،اعدام اعدام .

فشارکی افزود : اگر سبق تصمیم را از کیفرخواست بیرون بکشید باین ماده استنادی در کیفرخواست منطبق است و اگر سبق تصمیم باشد که باین‌ماده نمی توان استنادکرد وببینیدموکلین مرا چقدر بددانسته‌اند که قانون اسیر اینکار شده ، یک قانونی داریم که تشدید مجازات رایندگان اشخاص نام دارد این قانون در سال ٥۳ تصویب شده دادسرای شهرستان هزار مرتبه تاکنون بر اساس این قانون ادعانامه صادر کرده ولی دراین پرونده یادش رفته است

حرف قانون

این قانون میگوید : رایندگان به۲تا۱۰ سال حبس محکوم خواهند شد و هرگاه سن ربوده شده ۱۵ سال یا بیشتر باشدنسبت به ربودن ، مجازات اعدام است .

پس دلیل اینکه آقای دادستان شهرستان باین ماده استناد نکرده‌اند چیست؟ مگرنه‌اینکه‌مسئله ربودن را مطرح میکند ، مگرنه اینکه در قانون تشدید مجازات رایندگان میگوید : در صورتیکه براثرخسارات‌جسمی‌که‌به‌ربوده شده وارد میشود فوت کند ، مجازات رباینده اعدام است ، ولی میدانید چرا آقای دادستان شهرستان باین ماده‌استناد نکرده است؟ برای اینکه این ماده‌مشمول تخفیف مجازات میشده آنها میخواسته‌اند ماده‌ای باشد که بی برو برگرد اعدام کند .

ـ اگر بی سبق تصمیم عملی انجام شده‌باشدکه‌پس معاون ندارد وقتی شاهدی ندارید ، دلیل‌ندارید ومیگویند دوتائی‌موجب‌مرگ‌شده‌ایم بنابراین عقیده دارم این عمل با ماده ۱۷۵ مکرر قانون مجازات عمومی به اثر مجادله ومباحثه‌که پیش آمده منطبق‌است .

بنابراین یکباردیگر تقاضامیکنم در اتاق مشاوره دربدری‌موکلین‌مرا مورد بررسی دقیق قراربدهید .

خدامیداند اگر یک کلام من مورد توجه یکی از قضات قرار بگیرد من فارغ میشوم.

قانون جدید

درقانون مجازات جدید در قسمت معاونت تبصره‌ای هست که قبلا نبود یعنی چون دیدند که در این مورد اشتباهات فراوانی‌میشود وعده‌ای بیگناه را با عنوان معاون به دادگاه‌میکشند به این جهت تبصره را به وجود آوردند در این تبصره آمده است : برای تحقیق معاونت در جرم وجود وحدت، قصد و تقدم و یا موقعیت زمانی بین‌عامل ومباشر .

قلم قاضی، کلنگ نیست

جرم شرط است

جناب آقای رئیس! خدامیداند اگر یکی از معصومین‌هم می‌آمد و به نفع موکلین من حرف میزدکسی به‌او گوش نمی‌داد اما اگر شمر علیه موکلین من حرف می‌زد حرف اورا می پذیرفتند !

سناریو

من اگربی‌کار شدم مطمئنا این قصه را سناریو خواهم کرد و از روی این موضوع فیلمنامه‌خواهم نوشت زیرا فکر نمی‌کردم این قدر وقت مرا بگیرد .

آقای دادستان‌جواب‌بدهید

فشارکی سپس با بررسی شروع به معاونت‌از دیدگاه قانون مطالبی بیان داشت وافزود :

دادستان شهرستان در کیفرخواست در خصوص شروع به معاونت نوشته است قابل دفاع نیست . مگر نمی گویند که ۲۲نفر متهمین حاضر دردادگاه عبدو عبید سید مهدی هاشمی هستند ؟

پس‌چرا حسین‌مرادی ،عباسعلی وامیرقلی حمزه‌زاده را معاون در قتل شمس‌آبادی ندانسته‌اند ؟

آقای دادستان ابمن جواب بدهید چرا آنها معاونت داشته‌اند وچرا اینها معاونت نکرده‌اند ؟ لطفا جواب قانونی بدهید نمواهی!

اگر سید مهدی هاشمی معاون است پس پرونده یک معاون‌دارد زیرا در کیفر خواست یک عمل توجیه شده.

درقتل شیخ قنبرعلی گفته شده ایمانیان معاون است‌پس‌سید مهدی هاشمی چه کاره است ؟ ودر قتل شمس‌آبادی گفته شده سید مهدی هاشمی معاون است پس ایمانیان وبقیه چه کاره‌اند؟

آقای‌دادستان شهرستان «لااله» را گفته‌اند ولی «الاالله»رافراموش کرده‌اند.

نامه متهم بدادگاه

فشارکی با اشاره به قربانعلی حمزه‌زاده گفت : این مرد دونامه به دادگاه فرستاده یکی درتاریخ هشتم مهر ماه و یکی بعد از این تاریخ و رونوشت هردونامه راهم برای من فرستاده است.

فشارکی باخواندن‌قسمتهائی‌از نامه‌ها گفت: قربانعلی تصور کرده اگر اظهاراتی علیه متهمین بکند و این اظهارات مورد توجه بازپرس قرار گیرد ، دادستان اورا آزاد می‌کند ، لذا بازرنگی خاصی که انجام‌داده ومتوجه شده که نه تنها آزاد نمیشود ، بلکه برایش قرارهم صادر گردیده است .

از این‌روی فکر کرده اگرقرار است درزندان بماندپس‌چرا دوبار به جهنم برود او نامه نوشته و حقایق را برملا کرده یعنی آنچه را که قبلا گفته بی اساس دانسته است

نص قانون داریم که میگوید شاهدی که از شهادت خود عدول کرد دیگر به شهادت او ترتیب اثر داده نمیشود . از طرفی طبق قانون متهم حق ندارد علیه کس دیگری حرف بزند . در دادگستری ما باید طلب را گرفت و بدهی‌راداد. ولی اگر طلب را گرفتند و بدهی را ندادند این دیگر عدالت نیست .

وی آنگاه قسمت دیگری از نامه موکلش را قرائت کرد و با آوردن حکایتی کوتاه‌گفت: آخوندی رفت بالای منبر و گفت امامی را درادوارگذشته در بصره شغال خورده بود! کسی پای منبر او نشسته بود که وقایع مذهبی را می دانست فهمید که موضوع به حضرت یوسف مربوط است. خطاب به آخوند گفت : اولا امام نبود و پیغمبر بود. ثانیا بصره نبود و کنعان بودثالثا شغال نبود و گرگ بود . از همه اینها گذشته‌ماجراهمه‌اش دروغ بوده !

اگرماده‌واحده‌نبود ،«جوخه اعدام» نبود . «۲۲ چوبه دار» نبود که این حرف ها نبود ...

از طرفی درعلم‌حقوق‌چگونه می‌توانیم ،اظهارات قربانعلی حمزه‌زاده را مستند بدانیم‌مگر مستند در علم حقوق معنی ندارد ؟

اگر ما همه بگوئیم اهل حقیقتیم دلیل ندارد که‌حقیقت آقای دادستان با (ح) است و حقیقت ما با (ه)

جناب آقای رئیس ! من استدعا دارم با آن دقت و موشکافی که دارید صفحه ۱۰۸۸ آخرین دفاع قربانعلی حمزه‌زاده را قرائت بفرمائید. آقای بازپرس چه اتهامی را تفهیم کرد. آنوقت‌درادعانامه ببینید چه نوشته شده‌است.

تازه عملی را که آقای بازپرس به موکل من تفهیم کرده با ماده ۱٦۸ تطبیق می کند که مجازاتش از سه ماه تا یکسال زندان است . اما آقای بازپرس که از بی‌طرفی خارج شده‌اتهام‌را سبک‌دانسته و در کیفرخواست ناگهان معاونت آورده است . آخر آقای دادستان ! این معاونت از کجا پیدا شد که در آخرین دفاع به موکل من تفهیم نکرده‌اید ؟

شما را بخدا توجه‌بفرمائید از طرفی اظهارات را تکه تکه و تجزیه کرده‌اند که این کارشان درست مثل اینست که لباس مندرسی فقط سرآستین های خوبی داشته باشد و همان سر آستین‌ها را هم قیچی کرده باشند آمده‌اند قسمتی از اظهارات را در کیفرخواست مستند قرار داده‌اند و قسمتی را اصلا ننوشته‌اند این سید مهدی هاشمی وقتی فهمید که آقای شمس‌آبادی بقتل رسیده‌حسب مندرجات همین پرونده گفته است باید فاتحه گرفت.احسن به نفس پاک تو ای سید هاشمی ! احسنت ..

فشارکی سپس اظهارات‌شیخ جعفر تفضلی بروجردی‌وحاج ابراهیم مراتی را در این‌که گفته‌اند ایمانیان روز عاشورا آمده است پهلوی آقای شمس‌آبادی رد کرد و بیان آنها را موجه ندانست و گفت :

میگویند حسین مرادی قسم از قرآن خورده است خوب شما یکجا حسین مرادی را بدترین آدم معرفی می‌کنید و یکجای دیگر قسم قرآن اورا قبول دارید ؟

تازه اظهارات او بااظهارات قربانعلی حمزه‌زاده مغایراست محمود ایمانیان چه رقابتی با شیخ قنبرعلی صفرزاده داشته است ؟ همچنین در پرونده گفته‌اند شعبان جمالی سه ماه سابقه دارد پس چرا پرونده او را ضمیمه نکرده‌اید ؟ هدفتان چه بوده ؟ خوب‌اینکه کاری ندارد متهم را ٥۰ بار اعدام کنید بعد هم صد ضربه شلاق به او بزنید . ولی‌آخر من این پرونده را نباید ببینم ؟

وی با اشاره به بازرسی مامورین از خانه‌های متهمین گفت : شناختن پرسناژ پرونده کار سختی است و اظهارات حاج حیدرعلی شفیع‌زاده به اساس پیوندهای عاطفی پدر و فرزندی و اینکه سه‌پسرش، برادر و پسر برادرش جزو متهمین هستندناشی‌از بی‌پرو سامانی فکری و پریشان احوالی دانست و گفت:آدم تریاکی را بپریدزندان‌وتریاکش را ندهید میگوید مرا بکشید اما تریاکم را بدهید .

فشارکی اضافه کرد :دادسرا ثابت کرده است که موکلین من اکاذیبی را به هم نسبت داده‌اند . من میخواهم‌بگویم اینها همه دروغگو هستند . آیا کسی بخاطر اینکه‌دروغگو است باید یازده ماه‌در زندان بماند ؟

فشارکی آنگاه به تفصیل در مورد رد اتهامات موکلینش صحبت کرد و حتی محمد اسماعیل ابراهیمی متهم ردیف ۳ پرونده را کاملا بی‌گناه دانست و گفت : به‌جز چهار متهم اصلی من بقیه رابی‌گناه میدانم . چون با توجه به پایان وقت دادرسی ، دفاعیات فشارکی وکیل مدافع سیزده تن از متهمین پرونده به‌پایان نرسیده بود ادامه دفاعیات‌وی به اول وقت‌امروز (پنجشنبه) موکول شد .

قتل مرموز یک خانواده در قوچان

قوچان ـ خبرنگار اطلاعات: اعضای یک خانواده سه نفری در قوچان بطورمرموزی بقتل رسیدند .

این جنایت در انتهای‌خیابان «مهستی» پلاک ۱۱۷ بوقوع پیوسته است .

از چند روز قبل مامورین انتظامی باین خانه که «در»آن از بیرون قفل شده بود ظنین شدند و پس از اخذنمایندگی از دادستانی، وارد منزل‌شدند و در هر اتاق با یک جسد که با دستمال ، چادر و وسائل دیگر به‌قتل‌رسیده بودندمواجه شدند .

از طرف دادستان قوچان آقای حامی بازپرس و دکتر کرباسی پزشک قانونی به‌محل جنایت آمدند و پزشک‌قانونی پس از معاینه اجساد اعلام کرد که این سه نفر قریب‌چهل روز قبل به قتل رسیده‌اند .

مقتولین : نوروز نوروزی ٥۰ ساله کارگر حمام‌آریا‌ی قوچان ـ همسرش غزل مختاری ٥۰ ساله و پسرشان غلامعلی نوروزی ۲۰ ساله بودند .

تاکنون قاتل و یا قاتلین شناخته نشده‌اند و حامی بازپرس دادسرای قوچان سرگرم رسیدگی باین پرونده میباشد .

دستگیری دزد اتومبیل

داریوش عباسی(۲۱ساله) که‌شغل اصلی‌اش‌کمک‌دندان سازی است دیروزبااتومبیل مسروقه پیکان۹۳٦٤٤تهران ل درکن بوسیله رئیس پاسگاه ژاندارمری دستگیر شد.

پرونده داریوش به‌دادسرای تهران فرستاده شد دادیار دادسرا او راباقرار لازم‌به زندان فرستاد.

اطلاعیه

متل ارکیده

مدیریت متل ارکیده همچنان آماده رزرو اطاقهای متل برای مسافرین محترم نوروزی می باشد بهای اطاقهای این‌متل براساس نرخهای مصوب خواهد بود.

عروسی ۱۴۹ ریال
فیلمبرداری رنگی ♡ تشریفات بی‌نظیر استقبال ♡
دیسکوته استریوفونیک ♡ سالن‌های مجلل
همگی مجانی ♡ تلفن: ٦٠٦٣٦٣٥

چینی ممتاز آلمانی
IR Porzellan ایرپرسلان
ایرپرسلان
سازمان پخش بازار، سرای توکل
شماره ۹ تلفن: ۵۳۹۳۲۷-۵۲۵۷۳۲

نتیجه قرعه‌کشی بلیطهای بخت‌آزمائی ملی
سری ۱۳٦۸ چهارشنبه ۳۵/۱۲/۱۸

۵	برندگان ۸	تومانی
۱۰	برندگان ۱۵	تومانی
٦٦۹	برندگان ۵۰	تومانی
۵۳۱۵	برندگان ۵۰۰	تومانی
۹۵۵٦۵	برندگان ۱۰۰۰	تومانی
٦۲۵۹۳	برندگان ۲۰۰۰	تومانی
۷٤۵۲۱	برندگان ۳۰۰۰	تومانی
۷٤۰٤۹	برندگان ۴۰۰۰	تومانی
۳۳٦۳۵	برندگان ۵۰۰۰	تومانی
۹۱۷۷۹	برندگان ۶۰۰۰	تومانی

برندگان جوایز بزرگ ۱۰،۰۰۰ تومانی
۲۵٤۸۳۸ ۱۵٤۸۳۸
برندگان جوایز ممتاز ۱۰۰،۰۰۰ تومانی
۰۵٤۸۳۸

برندگان جوایز ممتاز ۱۰۰ هزار تومانی باید تا ساعت ۱۰ صبح روز چهارشنبه ۲۵ اسفند ماه ۲۵۳۵ برای تعیین برنده ۷۰۰ هزار تومان پول خانه، به‌بنگاه بخت‌آزمائی ملی مراجعه نمایند

برندگان جوایز ۳هزار تومانی تا ۱۰هزار تومانی نیز،برای تعیین دومین قهرمان شانس که‌برنده ۳۰هزار تومانی پول نقد میشود ،باید تا همان روز و ساعت به بنگاه بخت آزمائی ملی مراجعه نمایند .

اطلاعیه شرکت زوبین
برای کلیه صاحبان صنایع ـ کارخانجات
شرکتهای راهسازی وساختمانی
پمپ ـ برای آبیاری
پمپ ـ برای امور ساختمان و راه سازی
پمپ ـ برای آتش نشانی
پمپ ـ برای مواد نفتی و سوختی
پمپ ـ برای فاضل آب ـ لجن
پمپ ـ برای پس‌آب کارخانجات
پمپ ـ برای مواد معدنی.
178
ساخت کارخانجات GORMAN RUPP آمریکا
آماده تحویل
برای توزیع در تهران و شهرستانها نماینده می‌پذیریم
شرکت زوبین محدود ـ خیابان سعدی جنوبی
ساختمان نمازی شماره ۷۵۴ تلفن ۳۰۵۲٦۱

ساخته‌های ارج
محصولاتی که همیشه در انتظار آنها هستید
اکنون پس از نزدیک به نیم قرن خدمات پربار و ارزنده ، نام ارج برای مردم ایران نامی محبوب و قابل اطمینان است . صدها هزار خانواده ایرانی و نیز خانواده‌هائی در ورای مرزهای کشورمان محصولات مرغوب و مطمئن‌ارج را با میل و رغبت خریداری می کنند و با رضایت وخوشنودی موردبهره برداری قرار میدهند. زیرا تمام سازمان ارج همیشه در کنار مصرف‌کنندگان و آماده رفع نیازمندیهای آنان است . به همین منظور شبکه گسترده‌ای از مراکز سرویس مجهز و سرویسکاران آزموده در سراسر کشور پدید آورده است که همه‌جا و همه وقت در خدمت خریداران محصولات ارج است . دانش غنی و تجربه طولانی ارج در تولید وسایل خانگی از طریق محصولات آن دراختیار شما قرار می گیرد .
ارج ARJ

بالابر یک فاز و سه فاز تلفن ۹۲۲۹۹٤

مجالس ترحیم

بمناسبت ورود مصیبت جانگداز فوت ناگهانی برادر معظم اینجانب **حضرت آیت‌الله حاج سید محمد گلپایگانی** طاب‌ثراه اهالی محل در مسجد گذرقلی عصر روز جمعه ۲۰ ربیع‌الاول مجلس ترحیمی منعقد مینمایند ، امید است‌علماء و مومنین برای شادی روح آن مرحوم و دلداری مصیبت زدگان و تعظیم شعائر دینی و روحانی در این مجلس شرکت فرمایند .

الاحقر سید احمد گلپایگانی

بانهایت تاسف درگذشت پدر ارجمندمان شادروان **ابراهیم جواهرمنش** را باطلاع میرساند .
مجلس ترحیم زنانه ومردانه فقید سعید از ساعت ۱۴ الی۱۶ روز شنبه ۳۵٫۱۲٫۲۱ در مسجد فخرالدوله واقع در دروازه شمیران برگزار میشود .
حسین جواهرمنش. اسماعیل جواهرمنش. اکبرجواهر منش. و خانواده‌های کلانتری . حمیدی . شمس‌الدینی . میرزائی. منصور. کاظمی .

با نهایت تاسف درگذشت شادروان **ابراهیم جواهرمنش** پدرارجمند دوست عزیزمان آقای اسماعیل جواهرمنش مدیر چاپخانه فاروس ایران‌راباطلاع دوستان و آشنایان‌میرساند.
مجلس ترحیم زنانه ومردانه فقید سعید روز شنبه ۳۵٫۱۲٫۲۱ از ساعت ۲ الی ٤ بعداز ظهر در مسجد فخرالدوله واقع‌در دروازه شمیران برگزار میشود .
غلامحسین ساعدی. محسن بخشی . ولی محمدی . جلال هاشمی. محمد نیک‌دست. حسین فتحی .
اطلاعات‌ـ مصیبت واردمرا بخانواده‌های عزاداربویژه فرزندان آنمرحوم آقایان **حسین و اسمعیل جواهرمنش** تسلیت میدهد.

بدینوسیله بانهایت تاثر وتاسف درگذشت دوشیزه ناکام **سیمین شهبازی‌فر** را به‌اطلاع دوستان واقوام میرساند مجلس ترحیم زنانه ومردانه آن شادروان از ساعت ۳تا۵ بعد ازظهرجمعه ۳۵٫۱۲٫۲۰ در مسجد سجاد (ع) واقع در خیابان شاه منعقد میباشد. مراسم شب هفت از ساعت ۳تا۵ بعدازظهر ۳۵٫۱۲٫۲۳در سالن شماره ۳ بهشت‌زهرا برگزار میشود.
خانواده‌های: شهبازی‌فر ـ حمزه‌ای ـ قهرمانی ـ کاظمی ـ رفیعی آذری‌ـ طلوع یگانه‌ـانتظامی‌ـ معدنچی‌ـ عظیمی‌ـ امامی‌پور‌ـ رفیعی‌ـ بیگلری‌ـ زرافشان‌ـ تجدیدی‌ـ ابژدخوا‌ـ شریف‌ـ وکیلی‌ـ عبدالوهابی‌ـ حریری‌ـ رجایی‌ـ شایق‌ـ غفوری‌ـ عمادی ـ انتظاری.
اطلاعات‌ـ مصیبت واردرا به خانواده‌های عزادار بویژه خانواده شهبازی‌فر تسلیت می‌دهد.

هوالباقی
بانهایت تاسف‌وتاثر درگذشت مرحوم **محمد احمدی رحمت‌آبادی** بزرگ خاندان احمدی را باطلاع عموم دوستان و بستگان‌میرساند بهمین مناسبت مجلس ختمی در روز شنبه ۲۱ اسفند ماه ازساعت ۳تاه بعدازظهر در مسجد امیرالمومنین واقع در مهرآباد جنوبی‌ـ خیابان پارس و مجلس زنانه در همان روز در منزل شخصی آن مرحوم جنب مسجد منعقد خواهد بود.
خانواده‌های: احمدی‌ـ عمرانی‌ـ برزگر‌ـ احمدی‌نیا‌ـ اشرفی‌ـ خلیلی‌ـ حیدری‌ـ احمدیان ـ کریمی‌ـ مسعودی‌ـ سعیدی‌ـ امیری‌ـ یوسفی‌ـ جمشیدی‌ـ احسانی‌ـ جلیلی ـ افشار‌ـ دهقان‌ـ لطفی.
اطلاعات‌ـ بخانواده‌های عزادار تسلیت میدهد

باکمال تاسف و اندوه فراوان درگذشت جوان ناکام **محمدرضا نقوی** را باستحضار دوستان و آشنایان می رساند . مجلس ترحیم آن مرحوم روز شنبه ۳۵٫۱۲٫۲۱ از ساعت ۳ تا ۵ بعد از ظهر در مسجد سجاد واقع در نارمک ـ خیابان مدائن منعقد است .
خانواده های : نقوی ـ اهری
اطلاعات ـ ببازماندگان آن مرحوم تسلیت میدهد .

بانهایت تاسف درگذشت همسر و پدر مهربان خود مصطفی **مسعود انصاری** را باطلاع بستگان و دوستان میرساند.
مجلس ترحیم آن شادروان روز یکشنبه ۲۵۳۵٫۱۲٫۲۲ از ساعت ٤الی٦ بعد ازظهر در خانقاه‌صفی علیشاه برقرار خواهدبود.
مهرالماوک دولتشاهی‌ـ سیامک مسعود انصاری ـ سیروس مسعود انصاری.

بانهایت تاسف درگذشت آقای مصطفی **مسعود انصاری** را باطلاع بستگان ودوستان میرساند. مجلس ختم آنمرحوم درروز یکشنبه ۲۲ اسفند ماه ۲۵۳۵ از ساعت ٤الی٦ بعد ازظهر درخانقاه صفی علیشاه منعقد خواهد بود.
خانواده‌های: مسعود انصاری‌ـ دولتشاهی‌ـ جهانشاهی ـ ظلی‌ـ مبرقع‌ـ احمدی‌ـ ثقفی‌ـ بهزادی‌ـ ملک‌آراء‌ـ سعیدی ـ فائز‌ـ یاسائی اردکانی‌ـ کویان‌ـ قائم مقامی‌ـ توانا‌ـ وزیاری‌ـ طالقانی‌ـ مبصر‌ـ جهانداری‌ـ اشرفی‌ـ شاهرخشاهی‌ـ خاکباز‌ـ عضد ـ بیابانی‌ـ مظفر قاجار‌ـ خواجه‌نوری‌ـ مظهری‌ـ فاتحی.
اطلاعات‌ـ مصیبت واردرا بخانواده‌های عزاداربویژه بازماندگان آنمرحوم تسلیت میدهد.

بانهایت تاثر وتاسف فوت ناگهانی و جانگداز مرحوم‌نوح **فریدونفر** برادر عزیزمان را باطلاع خویشان و آشنایان‌میرساند. بنابرخواسته آن‌مرحوم هزینه مجلس ختم‌صرف امور خیریه‌میگردد
احمد فریدونفر‌ـ مهری فریدونفر «علی‌آبادی» ـ حمید فریدونفر‌ـ ملوک والا‌ـ توران ابهری‌ـ امیرزاده ناصری‌ـ جعفر قلی امیربختیاری ـ دکتر اویس فرهاد.
اطلاعات‌ـ بخانواده‌های عزادار تسلیت میدهد .

با اندوه بسیار درگذشت ناگهانی مادر عزیزمان شادروان **بانو حاجیه تاج‌الملوک میرفندرسکی** را باطلاع میرساند.
اشرف، بدری، نیره، فروغ، محمود، محمد صادق، بهمن میرفندرسکی.

خانواده‌های: **میرفندرسکی‌ـ ابولماوکی‌ـ همایونفر‌ـ یزدی‌زاده‌ـ خوشنویس‌ـ جهانشاهی‌ـ زرین‌خامه‌کی‌نیا‌ـ آذربال‌ـامینی تهران‌ـ زنگنه‌ـ ایمنی‌ـ ریاحی‌ـ درودی‌ـ فتحعلی‌ـ حسینی‌ـ امیرمنصوری‌ـ بهرامی‌ـ عبداله‌زاده‌ـ گودرزی‌ـ کثیریان‌ـ حراجی‌ـ انصاری‌پور.**
بانهایت تاسف وتاثر درگذشت ناگهانی شادروان **بانوحاجیه تاج‌الملوک میرفندرسکی** را باطلاع اقوام ودوستان میرسانند.
مجلس ترحیم زنانه ومردانه آن فقیده سعیده روز شنبه ۲۱ اسفند ماه از ساعت ۱٤ الی۱٦ در مسجدالجواد منعقد میباشد.
اطلاعات‌ـ مصیبت واردرا بخانواده‌های عزادار بویژه بازماندگان آنمرحومه تسلیت میدهد.

هوالحی الذی لایموت
خانواده‌های : روحانی. آشتیانی. دکتر سید محمد سجادی. سجادیان. دولتشاهی. دولتداد. عمرانی. طاهری. یعقوب‌پور. بهمنی. بهمن‌پور . ملکی. کفائی . میرسعیدی . بهرامی. نوران‌فر. سلیمی. امیر اصلان. دادپی. رشیدی . صادقی .
باکمال تاسف درگذشت جناب آقای **میرسیدعلی روحانی** والد ماجد جنابان آقایان: امیر ناصر. امیر منصور و امیر ارسلان و سرکار علیه بانو مهربانو روحانی را به اطلاع دوستان وآشنایان میرسانند. مجلس ترحیم و یادبود آن شادروان روز شنبه ۲۵۳۵٫۱۲٫۲۱ از ساعت ٤ الی ٦ بعد از ظهر در مسجد الجواد برگزار میشود .
اطلاعات‌ـ مصیبت واردرا بعموم خانواده‌های عزادار بویژه بازماندگان تسلیت میدهد .

همکاران اداری وآموزشی مدرسه رازی
باکمال تاسف وتاثر فوت ناگهانی آقایان **ژراکوره و فیلیپ‌فولک** را باطلاع کلیه دوستان و آشنایان میرساند مراسم سوک آنان در ساعت۱۸ روز جمعه ۲۰ اسفند در کلیسای ژاندارک برگزار میشود.
همکاران مدرسه رازی

انجمن خانه ومدرسه دبیرستان رازی
باکمال تاسف فوت ناگهانی آقای **کوره** رئیس حسابداری و آقای **فولک** دبیر دبیرستان رازی را باطلاع کلیه اولیاء دانش‌آموزان میرساند مراسم یادبود آنان در ساعت ۱۸ روز جمعه ۲۰ اسفند در کلیسای ژاندارک برگزار میشود.
همکاران مدرسه رازی

پرسه
بانهایت تاسف درگذشت شادروان **افلاطون‌فرهمند** راباطلاع دوستان وآشنایان میرساند. پرسه آن مرحوم روز جمعه بیستم اسفند ماه ساعت ۱۰تا۱۲ در تالار ایرج واقع در خیابان استالین کوچه زرتشتیان برگزار میگردد.
ایران زردشتی‌ـ پرویزـ کامبیز وپروین فرهمندـ بانو کشاورزیان‌وخانواده‌های:زردشتی‌ـ کشاورزیان‌ـ فرهمندـ عادلی.
اطلاعات‌ـ مصیبت واردرا بخانواده‌های عزادار تسلیت‌میدهد

بازگشت همه بسوی خدای یگانه است
مصطفی ساعتچی ، مردی آزاده و وارسته پدری خلیق و مهربان راهنمایی بصیر و رفیق و همسری باوفا از میان ما رفت روانش شاد باد .
احمد ـ محمود و فاطمه ساعتچی
خانواده های : ساعتچی ـ نمازی ـ نخعی‌ـ سلیمان‌پور‌ـ مشگین ـ جواهری ـ صادقی ـ ناطقی ـ وزیرآبادی ـ جانفروز ـ حبیب‌الهیان ـ حیاتی ـ حسینیان ـ احمدی‌ـ موسوی ـ لسانی ـ تهرانی‌ـ فرجی ـ قلی‌زاده‌ـسخاوت و منصوری .
در سوگ او به عزا نشسته‌اند مجلس یادبودش روز شنبه ۲۱ اسفند در مسجد مجد از ساعت ٤ تا ٦ بعد از ظهر منعقد است .
شب هفتم روز دوشنبه در منزل آن شادروان از ساعت ۳ تا ٦ بعد از ظهر در تهران پارس خیابان قیان نرسیده به چهارراه اتوبان سمت راست خیابان۱۵٦ پلاک ۱۳ برپاست .
آ ـ ۳۸٤۵۷
اطلاعات ـ درگذشت شادروان مصطفی ساعتچی‌پدر گرامی همکار عزیزمان آقای احمد ساعتچی موجب تاسف است . مصیبت وارده را به آقای ساعتچی و سایر افراد خانواده محترم ساعتچی و وابستگان تسلیت میدهد .

باکمال تاسف وتاثر فوت سرکار خانم **مهرانگیز صانعی (مصباح)** را باطلاع اقوام ودوستان میرساند.
مجلس تذکر آن شادروان روز جمعه بیستم اسفندماه جاری از ساعت ٤ بعدازظهر به آدرس زیر منعقد خواهد شد.
خیابان کورش کبیر بعد از سه راه ضرابخانه روبروی کاخ جوانان خیابان دشتستان سوم پلاک ۷ منزل آقای دکتر صانعی.
خانواده‌های صانعی‌ـ مصباح‌ـ معین‌ـ نوابزاده‌ـ درخشانی‌ـ اردکانی‌ـ ایزدی‌نیا‌ـ غفوری‌ـ دوستدار.
آ‌ـ۲۰۳٦۱

بانهایت تاسف درگذشت شادروان **بانو منیر افخم امیرزاده ابراهیمی** را به‌اطلاع خویشان ودوستان و آشنایان میرساند . مجلس ترحیم زنانه ومردانه آن مرحومه از ساعت٤تا٦ بعدازظهر جمعه ۲۰ اسفند ماه در خانقاه صفی علیشاه برگزار خواهد شد.
محمد اسماعیل ابراهیمی (آقا زاده‌کرمانی)
آ‌ـ۳۸٤۰۱

باکمال تاسف درگذشت شادروان **بانو منیر افخم امیرزاده ابراهیمی** بزرگ خاندان امیرزاده ابراهیمی را به‌اطلاع خویشان‌و دوستان و آشنایان میرساند مجلس ترحیم زنانه و مردانه آن مرحومه از ساعت٤تا٦ بعدازظهر جمعه ۲۰ اسفند ماه در خانقاه صفی‌علیشاه برگزار خواهد شد.
خانواده‌های: **امیرزاده ابراهیمی‌ـ امیر ابراهیمی‌ـ ابراهیمی‌ـ ماکوئی‌ـ بایگان‌ـ خانم نبریزی‌ـ فرخ ابراهیمی ـ افخم ابراهیمی ـ ملک ابراهیمی‌ـ زمانی شرفشاهی‌ـ سروش فرزانه ـ روحی ـ اشتری نخعی‌راد ـ شیبانی‌ـ رحیمزاده‌ـ رنگائیان و سایر خانواده‌های وابسته.**
آ‌ـ۳۸٤۰۲
اطلاعات‌ـ مصیبت وارده را بخانواده‌های عزادار بویژه بازماندگان آنمرحومه تسلیت میدهد.

بانهایت تاسف وتاثر فوت مرحوم **محمد زمان احمدی‌زاده** را باطلاع عموم دوستان وهمشهریان عزیز میرساند.
مراسم ختم وهفت مردانه وزنانه آنمرحوم در روز جمعه ۲۵۳۵٫۱۲٫۲۰ از ساعت سه تابنج بعدازظهر در محل هیئت‌هاشمیه توزرن اردستان واقع در خیابان صدرالاشراف‌ـ انتهای خیابان درخشنده‌ـ اول کوچه آبدار باشی منعقد است.
خانواده‌های: **احمدی‌زاده‌ـ مهدی‌زاده‌ـ عسگری‌ـ عامری ـ مرادی‌ـ حمیدی‌ـ چگینی‌ـ احمدی‌ـ شهرابی‌ـ محمدی‌ـ صالحی‌ـ خدابخشی‌ـ اقبالی.**
آ‌ـ۲۰۳۱۳
اطلاعات‌ـ بخانواده‌های عزادار مصیبت وارده را تسلیت‌میدهد

باندوه بسیار فوت‌شادروان **سید حسن عالمیان** را به‌آگاهی میرساند. وبشادی روح آن مرحوم نیز هزینه‌های مجالس ترحیم ویادبود در تامین رفاه مستمندان راستین صرف میگردد.
عالمیان و خانواده‌های وابسته
آ‌ـ۲۰۳۷۱
اطلاعات ـ ببازماندگان آن مرحوم تسلیت میدهد

هوالباقی
شد فصل بهار وشدم از غصه هلاک
دارم جگری کباب و چشم نمنم
گلها همه سربخاک بیرون کردند
الاگل من که سرفروبرده بخاک
باکمال تاثر فوت ناگهانی فرزندم جوان ناکام **علیرضا ذاکری** را باستحضار میرساند مجلس ختم آن فقید سعید روز جمعه ۲۰ اسفند ساعت ۹ صبح الی ۱۱٫۳۰ در مسجد قائم واقع در خیابان نظام‌آباد اول سبلان برگزار می‌گردد. امید است با تشریف‌فرمائی خود روح آنمرحوم را شاد و تسلی بازماندگان را فراهم سازید .
پدر داغدیده ـ ذاکری واعظ
آ‌ـ۳۸٤۵۸
اطلاعات‌ـ مصیبت وارده را به آقای ذاکری و سایر بازماندگان آنمرحوم تسلیت میدهد .

باکمال تاسف فوت شادروان **استاد مهدی اکبری** بزرگ خاندان اکبری را باطلاع دوستان و آشنایان میرساند .
مجلس ختم زنانه و مردانه آن مرحوم از ساعت ۳ الی ۵ بعد از ظهر روز جمعه بیستم اسفند ماه در مسجد باب‌الحوائج ـ خیابان اقبال ـ میدان شهناز منعقدمیباشد
خانواده های : **اکبری ـ میردامادی ـ ایلخانی ـ جباری ـ نقشی ـ مفردی ـ میرزا بزرگ .**
آ ـ ۲۰٤۰۵
اطلاعات ـ بخانواده های عزادار تسلیت میدهد .

کل من علیها فان ویبقی وجه ربک‌ذوالجلال والاکرام
باکمال تاسف و تاثر درگذشت خواهر عزیزم بانوی نیکوکار وپرهیزکار **مریم‌گرامی (شهیدزاده)** راباطلاع‌دوستان وآشنایان می‌رسانم مجلس ترحیم زنانه و مردانه شادروان ازساعت ۱٦ الی۱۸ روز یکشنبه ۲۲ اسفند ماه در مسجد الجواد واقع در میدان ۲۵ شهریور برپا خواهد بود .
حسین شهیدزاده
آ‌ـ۲۰۳۹۱

بانهایت تاثر وتالم درگذشت مادر عزیزمان **بانو مریم گرامی (شهیدزاده)** را باطلاع دوستان وبستگان می‌رسانیم مجلس ترحیم زنانه ومردانه ازساعت ۱٦ الی ۱۸روزیکشنبه ۲۲ اسفند ماه در مسجد الجواد واقع در میدان۲۵شهریور منعقد میباشد .
محمد حسین گرامی. علی اکبر گرامی. محمد گرامی .
آ‌ـ۲۰۳۸۹

هوالباقی
خانواده‌های : **گرامی. شهیدزاده. فقیه‌زاده. اشراقی. ربانی. وحیدی اربابی. فرهنگ. سرابی. خاکی. میرزائی . سزاوار. شاهین‌فر. فیض معانی. شهیدی .**
باکمال تاثر درگذشت بانوی بانقوی **مریم گرامی** مادر آقایان علی‌اکبر ومحمد وحسین گرامی و خواهر آقایان رضا و حسن‌فقیه‌زاده وحسین‌شهیدزاده راباطلاع دوستان و آشنایان میرساند مجلس ترحیم فقیده سعیده از ساعت۱٦ تا۱۸ روز یکشنبه ۲۲ اسفند ماه در مسجد الجواد واقع‌در میدان ۲۵ شهریور برپا خواهد بود .
اطلاعات‌ـ مصیبت وارده را بخانواده‌های عزاداربویژه بازماندگان آنمرحومه تسلیت می‌دهد .

با نهایت تاسف وتاثر درگذشت مرحومه مغفوره **سیده لعیا غفوری** مادر گرامی را به‌اطلاع اقوام‌و آشنایان‌میرساند.
مجلس ترحیم مردانه وزنانه آن مرحومه روز جمعه ۲۰ اسفندماه ازساعت‌یک‌تا۳ بعدازظهر درمسجد فخرالدوله واقع در دروازه شمیران منعقد است .
با حضور خود در این مجلس روح آن مرحومه را قرین رحمت فرمائید .
اسداله، علی، عبدالحسین، صدیقه، حوریه، مرضیه و نیره غفوری و خانواده‌های غفوری ، بهاری ، روحانی ، جعفری، رحیمی، صیرفی، موحدی، لنگرانی ،باقر زاده ، رضوی، جلیلی، اردهالی، کنعانی، مرندی، مجتهدی،مهاجر، تقوی، هاشمی، کرمانشاهی، شکروی، کاغذچی ، رازقی ، رشیدی، بابائی، مرتضوی، سبحانی و خاکی .
آ‌ـ۳۸٤۰۳
اطلاعات‌ـ مصیبت وارده را بخانواده‌های عزاداربویژه بازماندگان آنمرحومه تسلیت میدهد .

با غمی جانکاه و اندوهی بی‌پایان درگذشت همسر مهربان نورچشم عزیزو برادرگرامیمان‌شادروان **دکترپرویز مصطفوی نائینی** را که در اثر سانحه اتومبیل درآمریکا درگذشته است باطلاع دوستان و آشنایان میرسانیم .
مجلس ترحیم زنانه ومردانه آن شادروان از ساعت۹ تا ۱۱ روز جمعه بیستم اسفند ماه درخانقاه صفی علیشاه منعقد خواهد بود .
ناهید مصطفوی نائینی (سمیعی). زرانگیز مصطفوی‌نائینی (معصومی). سید حسن مصطفوی نائینی. بهزاد مصطفوی نائینی. علیرضا مصطفوی نائینی .

باکمال‌تاسف و اندوه بسیار درگذشت شادروان **دکترپرویز مصطفوی نائینی** فرزند ارشد آقای سید حسن مصطفوی نائینی را در اثر سانحه اتومبیل در آمریکا باطلاع بستگان و دوستان میرساند .
مجلس ترحیم مردانه و زنانه آن شادروان از ساعت ۹ تا ۱۱ روز جمعه بیستم اسفند ماه درخانقاه صفی علیشاه برپا خواهد بود .
خانواده‌های : مصطفوی نائینی. سمیعی. جلالی‌نائینی. سیفپور فاطمی. فاطمی. معصومی. قاضی نور . شایان . عنایت رضا. منوچهری نائینی. مستشاری. اعلامی نائینی . نظام‌زاده نائینی. سلیمانی. وطن‌دوست. نیکو. گنجه‌ای . حاکمی. گوهری. آذر هوشنگ . نجیمی نائینی کاشفی نائینی. زندیان. افتخارزاده فاطمی. برومند نائینی.رضوانی. لنکرانی. اکبر. میخچی. طاهباز. مژدهی. محتشمی .

باکمال تاسف درگذشت ناگهانی شادروان دکتر پرویز **مصطفوی نائینی** فرزند دلبند دوست گرامی خود جناب آقای سید حسن مصطفوی نائینی را که‌براثر سانحه‌اتومبیل در کشور امریکا روی داده وجوانی برومندو پزشکی‌عالیقدر رابکام مرگ کشیده است. ضمن تسلیت بداغداران این‌واقعه مولمه باستحضار میرساند .
مجلس ترحیم زنانه ومردانه از۹تا۱۱ جمعه بیستم‌اسفند در خانقاه صفی علیشاه برگزار خواهد بود .
دکتر منوچهر آزمون. دکتر سید ضیاءالدین شادمان . سناتور پرویز یارافشار. دکتر جواد سعید. فرامرز زعیمی. فتح‌اله سعادت. عزت‌اله کاسمی. جعفر منصوریان. نعمت‌اله قاضی. دکتر یوسف صمدزاده. ناصر اولیائی. علی باستانی. محمد علی سفری. محمود طلوعی. رستم یگانگی.

سناتورها و نمایندگان استان اصفهان درمجلس‌شورایملی
باکمال تاثر وتاسف درگذشت غم‌انگیز مرحوم **دکتر پرویز مصطفوی نائینی** فرزند دلبند دوست بسیار ارجمندوگرامی خود جناب آقای سید حسن مصطفوی نائینی نماینده ادوار پیشین مجلس شورایملی راکه ازرجال خدمتگزار و شریف استان اصفهان می‌باشند باستحضار همشهریان و دوستان می‌رسانند .
مجلس ترحیم زنانه و مردانه آنمرحوم ازساعت ۹ تا ۱۱ روز جمعه بیستم اسفند ماه جاری در خانقاه صفی‌علیشاه منعقد می‌باشد .
سناتور محمود جلیلی. سناتور دکتر عبدالباقی نواب. حسن اوحدی. ملک تاج نیرومند. دکتر حیدر قلی برومند. مهدیقلی پیرزاده. دکتر مجتبی جعفری.دکتر ابراهیم‌چهرازی. خسروی دارانی. سترک درشوری. منوچهر سرهنگزاده. سید علی صائب. نائینی‌طبا. مصطفی طغیانی. کسرائی. دکتر مرتضی قلی‌کیان. عبدالحسین مانی. دکتر محققی . اسمعیل نواب صفا .

با دریغ وافسوس زیاد فقدان غم‌انگیز شادروان دکتر **پرویز مصطفوی نائینی** فرزند عزیز دوست خود جناب آقای سید حسن مصطفوی نائینی و برادرزاده جناب آقای سید حسین مصطفوی نائینی را باستحضار میرساند .
مجلس فاتحه آن شادروان از ساعت ۹ تا۱۱روزجمعه بیستم اسفند ماه در خانقاه صفی علیشاه برگزار خواهدشد
محمود قوام صدری. کریم معتمدی. سناتور کاظم‌کورس. عبدالعلی دهستانی . سناتور محمد علی مهدوی . سناتور ابراهیم نیکپور. مهندس ابراهیم همایونفر. مهندس عبداله والا. دکتر مصطفی الموتی. قدرت‌اله خدایاری.عباس‌ظریف. حسین فرشید. دکتر علی‌مصطفوی. مظفر امیری. دکترصدری کیوان. محمد کشاورزیان. دکتر سیف‌اله وحیدنیا.

انالله و اناالیه راجعون
باکمال تاسف و تاثر درگذشت جانگداز شادروان دکتر **پرویز مصطفوی نائینی** طبیب عالیقدر ایرانی در آمریکا و فرزند برومند آقای سید حسن مصطفوی نائینی خانه‌زاده گرامی خود را باطلاع دوستان وهمکاران محترم میرساند.
مجلس یابود زنانه ومردانه آن مرحوم روز جمعه ۲۰ اسفند ماه از ساعت ۹ تا ۱۱ در خانقاه صفی علیشاه منعقد خواهد شد .
سید محمد رضا جلالی نائینی

بانهایت تاسف درگذشت ناگهانی دکتر **پرویز مصطفوی نائینی** فرزند دوست گرامی جناب آقای‌سید حسن مصطفوی نائینی را باطلاع میرساند .
مجلس ترحیم آن شادروان ازساعت۹تا۱۱ جمعه‌بیستم اسفند در خانقاه صفی علیشاه تشکیل میشود .
به یقین حضور دوستان عزیز در مجلس ترحیم‌موجب تسلی خاطر پدر بزرگوار آن‌فقید سعید خواهد بود .
هلاکو رامبد

دوستان همدوره تحصیل شادروان **دکترپرویز مصطفوی نائینی** باقلبی آکنده ازتاثر واندوه‌ـ درگذشت آن دوست گرانمایه وارجمند خودرا باطلاع عموم میرسانند .
مجلس ترحیم این پزشک عالیقدر که‌دور از وطن در تلاش کسب علم ودانش بوده است درروز جمعه بیستم‌اسفند ماه از ساعت۹ الی ۱۱ در خانقاه صفی علیشاه برگزار خواهد بود .
دکتر مصطفی جلالی. دکتر سیروس رجائی. دکتراحمد زندیه. دکتر مرتضی سجادیان. دکتر ناصر شکیب . دکتر منوچهر صفریانس. دکترشکرالله طریقتی. دکترکاظم‌عباسیون. دکتر فریدون ملک. دکتر خسرو وحید. دکتر ژوزف ملیک هوسپیان. دکتر منوچهر اردشیرپور .

بانهایت تاثر و تاسف درگذشت جانگداز **دکتر پرویز مصطفوی نائینی** فرزند دلبند دوست ارجمند خودجناب‌آقای سید حسن مصطفوی نائینی و برادرزاده دوست بسیار ارجمند جناب آقای سید حسین مصطفوی نائینی را باطلاع دوستان میرساند. مجلس ختم آنمرحوم از ساعت ۹ تا ۱۱ روز جمعه بیستم اسفند ماه در خانقاه صفی علیشاه منعقد خواهد بود .
دکتر علی پرتو. دکتر مهدی ذوالریاستین. مهندس جعفر فزونی. دکتر محمود علومی. مهندس کمال‌الدین موسوی مهندس ابراهیم همایونفر. مهندس هوشنگ فردوس . دکتر عباس نیکبخت . مهندس معزالدین ذوالفقاری . دکتر علی مصطفوی. رکن‌الدین آل‌آقا. مهندس اکبر مقامی . مهدیقلی صاحبقرانی. دکتر نصرت‌اله خطیبی. ابوالفضل مشیریان . دکتر سلیمان‌آزما. مهندس عبداله فروغی .

«گروه دوستان» باکمال تاسف و تاثر درگذشت غم‌انگیز جوان دانشمند پزشک عالیقدر **دکتر پرویز مصطفوی نائینی** فرزند دلبند دوست ارجمند وباارزش جناب‌آقای سیدحسن مصطفوی نائینی را اعلام میدارد .
مجلس فاتحه آن شادروان از ساعت ۹ تا۱۱ روزجمعه بیستم اسفند ماه در خانقاه صفی علیشاه منعقد خواهد بود.
دکتر عظیم اسکوئیان. مهندس تورج امیر سلیمانی . کریم اهری. مهندس محمد حسین بدیعی. دکتر حیدر قلی برومند. دکتر سعید بهادری. دکتر حبیب‌اله بهبهانی . دکتر اسمعیل بهنام. دکتر ویلسون بیت‌منصور. مهندس فضل‌اله جلالی نوری. قدرت‌اله خدایاری. دکتر محمد علی رشتی . دکتر امیر حسین زهرائی. منوچهر سعید وزیری . هوشنگ شریفها. دکتر شفیع شکرائی . مهدی شیخ‌الاسلامی . دکتر جواد صفائی. دکتر قاسم صوفی. دکتر جلال صادقی.دکتر عباس ظریف. مهندس فیروز عدل . دکتر امین غنی . علی کمالوند. فریدون کاظمی. دکتر حسنعلی محققی. دکترولی‌اله معظمی. دکتر قدرت‌اله موثقی .

درگشت جوان ناکام شادروان **دکتر پرویز مصطفوی نائینی** فرزند یار ارجمند جناب آقای حسن مصطفوی نائینی موجب کمال تاسف گردید. ضمن عرض تسلیت به پدر ومادر و بازماندگان آن ناکام مجلس یادبود از ساعت ۹ الی ۱۱ روز جمعه‌بیستم اسفنددرخانقاه صفی علیشاه‌منعقدخواهدبود.
«جبهه یاران متحد»

بانهایت تاثر وتاسف درگذشت شادروان **سیده فروغ الزمان کیانی** را باطلاع آشنایان و دوستان میرساند .
مجلس ترحیم آنمرحومه روز جمعه بیستم اسفند در مسجد حضرت ابوالفضل واقع در یوسف‌آباد ـ خیابان محمدرضا شاه‌ـ خیابان نوزدهم خیابان ابن‌سینا از ساعت ۳ تاه بعد از ظهر منعقد خواهد بود، باشرکت خودروح آن مرحومه را شاد و باعث تسلی بازماندگان خواهید شد .
خانواده‌های: احمد کاشانی. فضلی. مودب‌پور. پورکیانی. مهندس نوشیروانی. سرپیران .
اطلاعات‌ـ مصیبت وارده را ببازماندگان آن‌مرحومه‌و خانواده‌های وابسته تسلیت میدهد .

با تاثر و تالم فوت مرحومه مغفوره **حاجیه جواهر سلطان نوحی** را باطلاع بستگان ودوستان میرساند. مجلس ترحیم روز شنبه ۲۱ اسفند از ساعت ۲تا٤ بعداز ظهر در مسجد مجد منعقد است .
خانواده‌های: نوحی. ربانی. اسحق‌پور. صالحی . بیات. قراچه‌داغی. بهبودی.حکیمی. بهارلو. افشار وثوقی. شکراللهی وسایر خانواده‌های وابسته .
اطلاعات‌ـ بخانواده‌های عزادار تسلیت میدهد.

بانهایت تاسف و تاثر درگذشت پدر عزیزمان مرحوم **حاج محمدتقی پاینده** بزرگ خاندان پاینده را اعلام می داریم . مجلس ترحیم زنانه‌ومردانه آن مرحوم روزیکشنبه ۲۲ اسفند ماه از ساعت ۱٤ الی ۱٦ بعد از ظهر درمسجد الجواد واقع در میدان ۲۵ شهریور منعقد خواهد شد .
فیروزه پاینده (رحیمی خامنه) ـ دکترفرخ پاینده‌ـ دکتر بهروز پاینده ـ دکتر پرویز پاینده ـ فرنگیس پاینده (خلیل‌بیگی) ـ مهندس‌یونس‌پاینده ـ مهندس‌یعقوب پاینده‌ـ منیژه پاینده ـ مهندس ایوب پاینده .

بانهایت تاسف‌وتاثر درگذشت جناب آقای **حاج محمدتقی پاینده** بزرگ خاندان پاینده را که یکی از بازرگانان‌معروف و نیکوکار آذربایجان میباشند ، باطلاع عموم میرساند. مجلس ترحیم زنانه و مردانه آن مرحوم روز یکشنبه ۲۲ اسفند ماه از ساعت ۱٤ الی ۱٦ در مسجد الجواد منعقد است .
حاج علی‌اصغر رحیمی خامنه‌ای ـ صادق خلیل بیگی

بانهایت تاسف درگذشت شادروان **حاجی محمدتقی پاینده** یکی از بازرگانان معروف و خوشنام آذربایجان را باطلاع عموم میرساند . مجلس تذکر آن فقید سعید از ساعت ۱٤ الی ۱٦ روز یکشنبه ۲۲ اسفند ماه در مسجد الجواد برقرار است .
شرکت سهامی لبنیات ایران

بانهایت تاسف فوت ناگهانی **آقای حاج محمدتقی پاینده** پدر گرامی آقای مهندس یونس پاینده مدیر عامل این شرکت را باطلاع دوستان و آشنایان آن مرحوم می رساند .
مجلس ترحیم آن مرحوم روز یکشنبه ۲۲ اسفند ماه از ساعت ۲ الی ٤ بعد از ظهر در مسجد الجواد در میدان ۲۵ شهریور برگزار خواهد شد .
شرکت ساختمانی گل‌تپه

بانهایت تاسف فوت ناگهانی **آقای حاج محمدتقی پاینده** پدر گرامی آقای مهندس یونس پاینده همکار گرامی خود را باطلاع دوستان و آشنایان‌آن‌مرحوم میرساند . مجلس ترحیم آن مرحوم روز یکشنبه ۲۲ اسفند از ساعت ۲ الی ٤ بعد از ظهر در مسجد الجواد در میدان ۲۵ شهریور برگزار خواهد شد .
حبیب‌اللهنیا ـ شرکت ساختمانی ایندو آریان

بانهایت تاسف فوت ناگهانی **آقای حاج محمدتقی پاینده** پدر گرامی آقای مهندس یونس پاینده عضو هیئت مدیره شرکت اکتشاف و استخراج مواد اولیه معدنی راباطلاع دوستان و آشنایان آن مرحوم میرساند .
مجلس ترحیم آن مرحوم روز یکشنبه ۲۲ اسفند ماه از ساعت ۲ الی ٤ بعد از ظهر در مسجد الجواد در میدان ۲۵ شهریور برگزار خواهد شد .
شرکت اکتشاف و استخراج مواد اولیه معدنی

بانهایت تاسف و تاثر درگذشت شادروان **حاج محمدتقی پاینده** بزرگ خاندان پاینده را باطلاع عموم میرساند .
مجلس ختم آن مرحوم از ساعت ۱٤ الی ۱٦ روز یکشنبه ۲۲ اسفند ماه در مسجد الجواد برگزار خواهدشد.
خامنه‌ای های مقیم مرکز

خانواده های : **پاینده ـ رحیمی خامنه ـ برادران خلیل‌بیگی ـ جبارزاده ـ نصراله زاده ـ براز‌ـ حاجیان‌ـ جباری ـ برادران موسوی خامنه ـ ملکی ـ گوگانی ـ برادران جمال‌خانی ـ برادران جباری ـ مهری خامنه ـ زنجانچی ـ یزدانی ـ ابهری ـ صبحی‌ـ شفیعی‌ـ روائی‌ـ آزادگان ـ برادران رفیعی ـ آذرنگ ـ ـ حبشی ـ مهدی نژاد ـ جاویدان مقدم ـ حیدرخانی خامنه ـ ربیعی ـ خرسندی ـ عقیقی ـ حسن زاده ـ علم‌آموز ـ شکروی ـ حسین زاده ـ خوش‌فطرت ـ موسوی نسل ـ احمدی ـ واعظی ـ پورجباری ـ نگاری ـ بجانل

آژیر خطر 3M محافظ منزل شما ازسرقت
شرکت شبـــرنگ تخت جمشید تلفن: ۸۲۸۰۴۵

شاهنشاه به بنگلادش دعوت شدند

اطلاعات دیپلماتیک

ژنرال ضیاء الرحمان رئیس حکومت نظامی بنگلادش در گفتگوئی اعلام کرد کـه در شرفیابی وی بحضور شاهنشاه مسائل مربوط به گسترش روابط دو کشور ، افزایش همکاریهای فیمابین و نیز مسائل شبه قاره هند وبعضی مسائل بین‌المللی مورد مذاکره قرار گرفته است .

ضیاء الرحمان گفت‌شاهنشاه همواره دوست بزرگ و یار و یاور مردم بنگلادش بوده‌اند و مردم بنگلادش هیچگاه‌کمک های شاهنشاه را فراموش نخواهند کرد ، ژنرال ضیاء الرحمان سپس گفت ازشاهنشاه آریامهر دعوت‌کردم به‌بنگلادش تشریف‌فرما شوند و معظم‌له‌نیز این دعوت را پذیرفتند .

ژنرال ضیاء الرحمان گفت مذاکرات وی با آقای هویدا بسیار موفقیت‌آمیز بوده است

ضیاءالرحمان در مورد پوتو گفت که از شنیدن خبر پیروزی بوتو بسیار خوشحال شده است . وی در مورد برخورد های مرزی هند و بنگلادش گفت بسیاری از خرابکاران بنگالی در هند تعلیم می‌بینند . به آنها در آنجا پوشاک، غذا و پناهگاه داده‌اند .

خرابکاران ازمرز می گذرند وافراد بیگناه دهکده‌هارابگلوله می بندند . ضیاءالرحمان گفت که‌از میانجی‌گری ایران در حل اختلافات بنگلادش و هند استقبال میکند .

ملاقات با رئیس سنا

ژنرال ضیاء الرحمان دیروز درکاخ سنابامهندس جعفر شریف امامی رئیس سنا ملاقات کرد و امروز تهران را ترک کرد .

سفر وزیر خارجه ترکیه به تهران

در آنکارا رسما اعلام شد که احسان صبری چاگلایانگیل‌روز جمعه بیستم اسفند ماه وارد تهران‌خواهد شد تا قرارداد ازمیر را امضاء کند .

در آوریل سال گذشته در ازمیر تصمیم گرفته‌شدیک‌قرارداد تکمیلی درباره آر . سی . دی (پیمان عمران منطقه‌ای) بامضا رسید تا باین سازمان تحرک جدیدی داده شود . قراراست که چاگلایانگیل‌همچنین‌باعباسعلی خلعتبری وزیر خارجه ایران و عزیز احمد وزیر مشاور در امور خارجی و دفاع پاکستان درباره روابط دوجانبه گفتگو هائی انجام دهد .

پیام سادات به شاهنشاه درباره تحولات خاورمیانه

طبق گزارش خبرنگاری‌فرانسه روزنامه های قاهره نوشته‌اند که ممدوح سالم نخست‌وزیر مصر روزشنبه آینده برای یک دیدار رسمی ۵ روزه به ایران‌سفرخواهد کرد.روزنامه های قاهره نوشته‌اند که‌ممدوح سالم پیامی از جانب پرزیدنت انورالسادات درباره آخرین تحولات اوضاع خاورمیانه‌به پیشگاه شاهنشاه‌تقدیم خواهد کرد. نخست‌وزیر مصرهمچنین درمدت اقامت خود درتهران مذاکراتی‌درجهت‌تحکیم‌همکاری میان دوکشوربامقامهای‌ایرانی انجام خواهد داد.

مرکز جدید پرداخت خسارت تصادف اتومبیل

مرکزجدیدی برای‌پرداخت خسارات ناشی‌از بیمه‌شخص ثالث تا ۵ هزار ریال که احتیاج به گواهی پلیس ندارد در ایستگاه قاسم‌آباد جاده تهران‌نو از روز شنبه آینده با ۸هزار متر مربع پارکینگ شروع بکار خواهد کرد.

شرکت بیمه ایران ضمن اعلام این خبر گفت : ساکنین شرق تهران می‌توانندازشنبه آینده به این منطقه مراجعه نمایند و ازتسهیلاتی که‌برای پرداخت خسارات‌بیمه‌شخص ثالث درنظر گرفته شده است استفاده نمایند .

بیمه ایران در چند ماه گذشته سه مرکز نظیر این مرکز با پارکینگ‌های وسیع در خیابان آریامهر در غرب تهران خیابان شیروخورشید در جنوب تهران و اول‌جاده پهلوی در شمیران دائر کرده است .

تقویم اطلاعات

ساعات شرعی
استخراج دکتر ریاضی کرمانی

پنجشنبه- نوزدهم اسفندماه ۲۵۳۵
نوزدهم ربیع‌الاول ۱۳۹۷- دهم‌مارس ۱۹۷۷
اذان مغرب . . . . . ساعت ٦ و ٢٤ دقیقه
اذان صبح (فردا) . . ساعت ٤ و ٥١ دقیقه
طلوع آفتاب (فردا) . . ساعت ٦و ٢٠ دقیقه
ظهر شرعی (فردا) . . ساعت ١٢ و ١٦ دقیقه
اذان مغرب (فردا) . . ساعت ٦ و ٢٥دقیقه

انصاری : وحدت اوپك بهیچوجه در خطر نیست

کاراکاس -رویتر-هوشنگ انصاری وزیرامور اقتصادی‌و دارائی‌ایران‌دیروزمذاکرات‌خود رابا مقامات عالی رتبه‌ونزوئلا آغاز کرد. انتظار میرود که انصاری بارئیس جمهوری ونزوئلا «کارلوس‌آندرس‌پرز» ملاقات وگفت‌وگو نماید.

انصاری که هنگام ورود مورد استقبال وزیر دارائی ونزوئلاقرارگرفت به‌خبرنگاران گفت: وحدت سازمان کشور های صادر کننده‌نفت (اوپک)، چه دراثروجود اختلاف‌قیمت نفت دربین اعضای این‌سازمان وچه بعلل‌مختلف دیگر به هیچ وجه درمعرض خطر نیست .

اگرچه مقامات‌رسمی‌درمورد مذاکرات‌انصاری‌درکاراکاس مطلبی رافشاء نکرده‌اند،معهذا این مذاکرات بین دوکشور عمده صادرکننده نفت دارای اهمیت زیادی است.

تشریح فعالیتها و آمادگی اتاق اصناف رشت در ایام نوروزی

سرپرست اتاق اصناف رشت دریك گفتگوی اختصاصی با سرپرست خبرنگاران و نمایندگان اطلاعات دراستان گیلان فعالیت هاو آمادگی اتاق اصناف رشت رادرایام نوروزی تشریح کرد

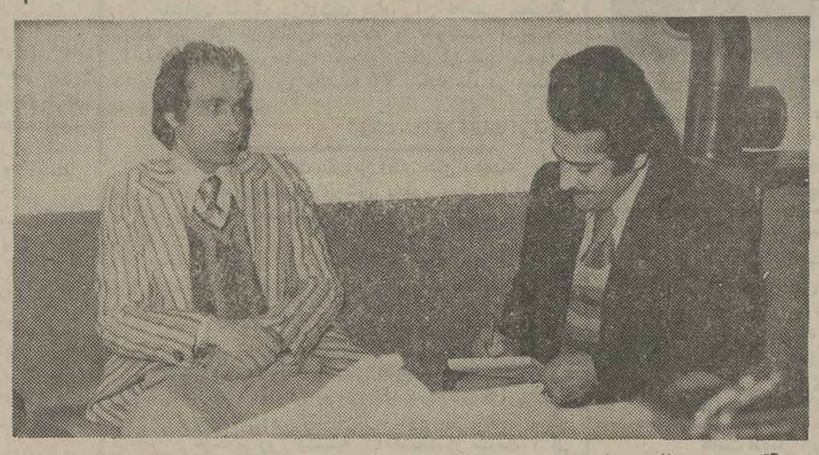

آقای محمد طاهر مرادمندسر پرست اتاق اصناف رشت طـی گفتگوی‌اختصاصی‌باآقای‌منوچهر تاجپورافشار سرپرست‌خبرنگاران ونمایندگان اطلاعات در استـان گیلان ،آمادگی اتاق اصنافرشت را جهت پذیرائی از میهمانان نوروزی ،براساس‌دستورات‌آقای معتدل استاندار گیلان‌تشریح‌کرد

آقای محمد طاهر مرادمند سرپرست اتاق اصناف رشت ابتدا بیلان یکماهه بهمن ماه را ازنظر اخذ جرائم‌ومحکومین در اختیار روزنامه اطلاعات قرار داد و طبق این آمار در هر ماه حدود ۲۵۰ نفر مشمول مقررات‌اتاق اصناف‌شده‌وجریمه پرداخته‌اند و در حدود ۸٤۰۰۰۰ریال جمع کل‌جرائم‌یکماهه بهمن بوده است .

از آقای مرادمند در مورد فعالیتهای دادگاه های سیار سئوال شد ، دراین موردآقای‌مرادمند گفت : دراتاق اصناف رشت ۳ دادگاه‌نظام صنفی وجود دارد که‌از این سه دادگاه دو دادگاه در اتاق اصناف رشت مستقر میباشند یکی ازاین دادگاهها بطور سیار در معیت بازرسان و اجرائیات اتاق در شهر فعالیت دارد .

از سرپرست اتاق اصناف در مورد فعالیت دادگاهها که‌به‌چه‌صورت انجام وظیفه مینماید سئوال شد .

دراین مورد آقای مرادمند گفت: بطور کلی فعالیت دادگاه ها با همکاری بازرسان اتاق توام است و اشخاص متخلف را شناسائی نموده وگزارش آنرا به سرپرست‌اتاق میدهند، سپس بلافاصله به‌دادگاه نظامی صنفی ارجاع مینماید و دادگاه وسیله اجرائیات اتاق اصناف متخلف را به دادگاه احضار مینماید و پس‌از رسیدگی و صحت مراتب متخلفین جریمه یازندانی خواهند شدویامحل کسب‌رابرای‌مدتی تعطیل مینمایند که مدت‌آن از ۱۵ روز تا سه‌ماه است . در مورد دادگاههای سیار و نحوه انجام‌وظیفه آنها نیز آقای مرادمند توضیح‌داد که ، دادگاه سیار در معیت بازرسان و اجرائیات درشهر فعالیت دارند و محلهای مختلف راسرکشی مینمایند تا اگر یکی از واحد های صنفی در موردی از مقررات نظام صنفی تخلف نماید مانند گرانفروشی ، کم فروشی ، عدم عرضه کالا و ارائه جنس نامرغوب فی‌المجلس جریمه شوند .

بخصوص با تاکید مکرر و همدایت آقای معتدل استاندار گیلان درمورد تامین رفاه وآسایش مسافران نوروزی و علاقه‌ایشان به ایجاد خاطره خوش دراین ایام جهت مسافران نوروز رشت و همچنین پی‌گیری واقدامات مجدانه آقای احسانی مدیر کل بازرگانی استان گیلان‌سبب‌گردیدکه‌کادر فعلی اتاق اصناف رشت خود را برای ایام نوروزی مجهز نموده و مجاهدت نمایند که ازهرحیث آسایش ورفاه‌مسافران‌نوروزی تامین گردد .

آقای مرادمندبطورکلی وظایف اتاق اصناف رشت‌رادرسایر موارد بشرح زیر تشریح نمود نظارت درتوزیع مـوادغذایی ازقبیل‌مرغ،تخم‌مرغ،گوشت ،ماهی وانواع‌میوه‌جات وتره بارمیباشد همچنین صدور پروانه هـای کسب از وظایف اتاق‌اصناف‌است ضمنا ایجاد تسهیلات لازم جهت کلیه واحد های صنفـی مثلا اگرکمبودی درزمینه بعضی ازمواد‌غذایی مشاهده شداین‌کمبود اعلام میشود واداره کل بازرگانی استان گیلان در موردکمبود مواد غذایی اقدام لازم بعمل می‌آورد.

ازآقای مرادمند در مورد ماهیهای شیلات که از طریق اتاق اصناف توزیع شدسئوال شدکه‌این توزیع به چه‌صورت انجام شده‌است؟ آقای مرادمند اظهار داشت شرکت تعاونـی کارمندان دولت دررشت عاملیت شیلات را از طریق فرمانداری رشت اخذ نموده وازتاریخ ۲۹ آذرماه تاتاریخ ۱۵ اسفند ماه جاری انواع‌ماهی‌های‌شمال ازطریق‌این‌شرکت‌که حدودا، ۷۸۷۸۸ کیلو میباشد توزیع شده‌است.

اطلاعیه وزارت اطلاعات وجهانگردی برای مسافران نوروزی

بطوریکه مشاهده میشود بعضی ازافراد و موسسات غیر مسئول با چاپ آگهی در جراند مردم را تشویق بـه‌مسافرت در داخل و خارج از کشورمی نمایند و چون در قبال وزارت اطلاعات‌و جهانگردی هیچگونه مسئولیتی‌ندارند موجبات ناراحتی مسافران نوروزی رافراهم میسازند ، وزارت اطـلاعات و جهانگردی لازم میداند باطلاع عموم برساند که تنها آژانس های مسافرتی و جهانگردی که دارای پروانه رسمی‌واجازه مخصوص هستند مجاز به‌تشکیل تور و انجام ترتیب مسافرتهای فردی‌و گروهی میباشند که در صورت تخطی ازمقررات‌مورد بازخواست‌قرار خواهند گرفت .

اینك به کلیه مسافران نوروزی قویا توصیه میشود آگهی های گمراه کننده را نادیده گرفته و برای انجام امـور مسافرت خود فقط بموسسات رسمی شناخته شده که دارای اجازه مخصوص‌از این وزارت میباشند مراجعه نمایند.

در صورت لزوم برای اطلاع ازاسامی آژانسهای مجاز مستقیما با وزارت - اطلاعات وجهانگردی-اداره‌کل تسهیلات و نظارت برخدمات جهانگردی واقع در بلوار الیزابت شماره ۱۷٤ و یا تلفن ٦٥٢٩٦٧ تماس حاصل نمایند.

م‌الف ۲۹۰۱۲

بجای انتظار برای دریافت وام مسکن

به‌پس‌انداز ووام‌مسکن **اکباتان**

مراجعه‌نمائید

ووام‌مسکن‌خودرادرحداقل‌مدت‌ممکن دریافت‌دارید

اکباتان‌به‌سپرده‌های‌شما ۱٪بیش‌از همه بانکهابهره‌پرداخت‌می‌نماید.

علاوه‌برتمام‌مزایا

چند درصد درسود شرکت هم شریك خواهید شد.

کریمخان نبش مدیریتی تلفن-۹-۸۳۵۸۰۱

اطلاعیه

بخش دندانپزشکی بیمارستان کودکان مفید وابسته به بنیاد نیکوکاری والاحضرت شاهدخت شمس پهلوی گشایش یافت واز ۷٫۳۰ صبح‌تا۷ بعدازظهر آماده‌پذیرش بیماران است .

انبار سرپوشیده جهت کرایه

در حدود ۹۵۰۰ متر مربع انبار سرپوشیده به اضافه ۵۰۰ مترمربع ساختمان دفتری واقع در ۹ کیلو متری جاده مخصوص کرج تمام یاقسمتی برای هر مدت به اجاره واگذار میشود، لطفا از ساعت ۹ صبح الی ٤ بعد ازظهر روز های اداری به تلفن ۸٤۰۳٤٦ مراجعه فرمائید.

مجله دنیای ورزش روزهای شنبه منتشر میشود

مهندس مجرب

۱- راه وساختمان
۲- تاسیسات آب وبرق حداقل باسه سال تجربه کار و سوابق خوب جهت تهران نیازمندیم با صندوق پستی شماره ۲۲٦۳-٤۱ ضمن‌ارسال کامل مشخصات‌خود خواهشمندیم مکاتبه فرمائید.

آ-۳۸۳۱۹

آپارتمانهای لوکس در ساختمان ۲۱ طبقه

عمارت‌مجهززیبای کوروش بزرگ واقع در خیابان نیاوران چهار راه مجد خیابان مژده خیابـان نخجوان خیابان همایون دامنه کوههای‌امامزاده قاسم شمیران‌که متقاضیان بیشماری تاکنون برای خرید مراجعه فرموده‌اند در مدت محدودی (فقط لغایت نوروز) برای خرید عموم(اعم از متقاضیان گذشته یاآینده) بارعایت نوبت نسبت‌به مراجعه‌ای که از این‌ببعد خواهند کرد عرضه میشود خواهشمند است برای ملاحظه شرائط معامله بـه آدرس تخت جمشید شماره ۲۷ طبقه دهم‌تلفن های ٦٦۳۱٤۰ و ٦٦٥٥۹۸مراجعه فرمایند.

آ-۳۸۲٤۰

اعلامیه

چون اراضی‌واملاك واقع‌درکوی ام-آر-اس (آب‌سعید) و قطعات مجاوران طبق قانون دراختیار ارتش شاهنشاهـی قرارخواهد گرفت لذا ازکلیه ساکنان و صاحبان اراضی تقاضا میشود برای انجام معامله وانتقال ملك‌ودریافت‌حقوق قانونی خود بدفتری که‌بهمین منظورازتاریخ‌شنبه ۷ر۱۲ر۳۵ درجاده مخصوص کرج نزدیك پاسگاه پلیس‌راه (صدور کارنامه)جنب نمایشگاه شرکت ناتراکو دایر گردیده است از ساعت ۸صبح روزهای شنبه‌ویکشنبه هرهفته مراجعه نمایند درغیر اینصورت پس‌از گذشت مدت قانونی برابـر مقررات اقدام خواهد شد.

مدیریت امور مهندسی و املاك وزارت جنك

بانك صنایع ایران

باکمال خوشوقتی باطلاع میرساند ، شعبه همدان این بانک بموجب اجازه‌نامه‌شماره نب ۱۷٤۳ مورخ ۲۷ر۸ر۲۰۳۵ بانک مرکزی ایران روز شنبه ۲۱ر۱۲ر۲۵۳۵ شاهنشاهی‌رسما افتتاح و آماده انجام کلیه امور بانکی اعم از ریالی و ارزی است .

نشانی : همدان ، خیابان شاه‌عباس
تلفن ۸۳۲۲

گروه صنعتی شهریار
اطلاعیه

نظر به تغییر محل دفتر مرکزی شرکت های نورد شهریار - پولاد سازی شهریارمفتول‌سازی شهریار از عموم خریداران و مشتریان محترم تقاضا دارد برای خرید آهن های مورد نیاز خود به نشانی زیرمراجعه ویا تلفنی تماس حاصل فرمایند : خیابان‌ثریا-بین ویلاوحافظ - ساختمان شهریار - طبقه ۱۰ تلفن۱۹-۸۳۰۰۱۷ و ۳-۸۳٦۰۵۱

گروه صنعتی شهریار

۱۰ گنج

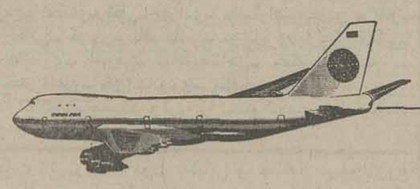

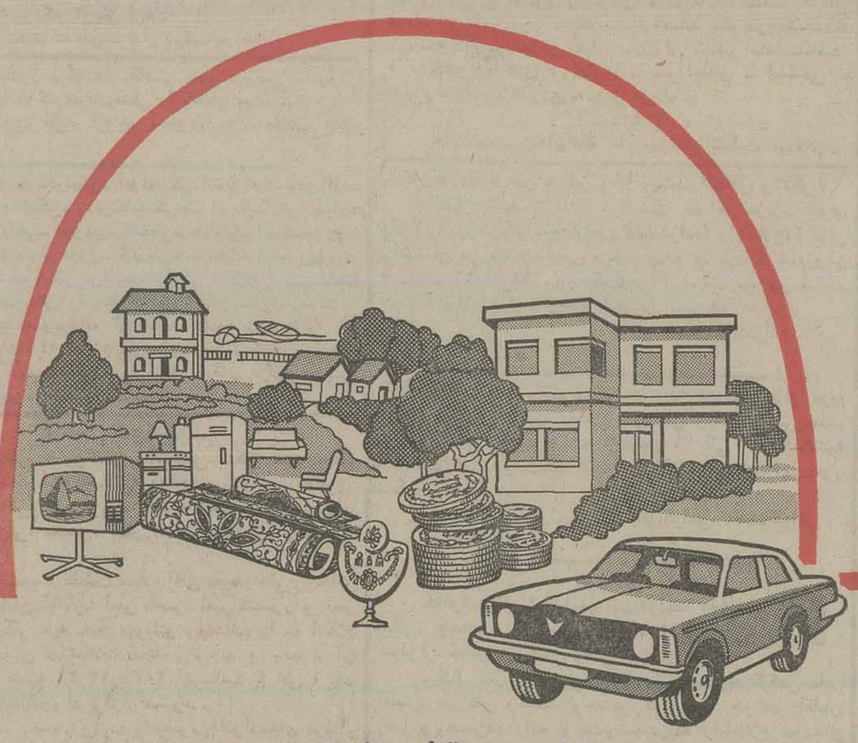

باخرید سری ۵ تائی ، ۱۰ گنج نوروزی را

به ارزش ۳ میلیون تومان

یکجا برنده شوید

قرعه‌کشی ۶ روز دیگر

آرشیوهای مخفی باز شد

روباه صحرا در دشت چرت زده آلمان

ژنرال انگلیسی «ریچارد اوکانر»

۶ فوریه ۱۹۴۱ - برف میبارد. دشت آلمان باخاک سیاه و برف سپیدش چرت میزند و زمستانی سخت که پایان نمی یابد آنرا در رخوت فرو برده است. در زیر بال‌های «هانیکل ۱۱۱» که در ارتفاع کم برفراز بام خانه‌ها پرواز میکنند. اولین کوچه‌های حومه جنوبی برلین دیده میشوند و جابجا نور چراغ‌های کنار جاده که از راه احتیاط برنگ آبی درآمده‌اند، بچشم میخورد. ساعت هفت صبح است. در اتاقک هواپیما تنها مسافر آن که توجهی به منظره‌ها ندارد، چشم‌هایش را بسته است و چرت میزند. نور پریده رنگی که از شیشه اتاقک به درون می آید پیشانی بلند و صاف، چانه قوی، گونه‌های برجسته و لبهایش را که نشان‌دهنده اطمینان بخود و اراده محکم او هستند، آشکار میکند.

همه ظواهر این مرد پنجاه ساله حکایت از سماجت، اراده و مودیگری او دارد. ریشه دهقانی پایش را برزمین محکم ساخته است و تیزهوشی خاصی به او داده است.

او «اروین رومل» جوان‌ترین ژنرال ارتش آلمان و فرمانده لشگر هفتم پانرزست که دربورد و مستقر است. رومل برای گذرانیدن تعطیل و استراحت در میان افراد خانواده‌اش به «هرلینگن» رفته بود. ولی فرمان احضار فوری وادارش کرده بود که باشتاب و با اولین وسیله خود را به برلین برساند. هرکسی در آلمان این نوع فرمان را بی معطلی اطاعت میکند. بویژه اگر رئیس ستاد ارتش برپای آن امضاء نهاده باشد.

رومل از خودش می پرسید: «این احضار چه معنا و مفهومی دارد؟» نبرد فرانسه که ششماه قبل پایان گرفته بود مسئله جبهه غرب را حل کرده بود. درشمال، سنگینی بار جنگ در جبهه انگلستان بردوش نیروی هوائی بود. در جنوب نبرد در جبهه یونان به روال عادی ادامه داشت و به وجود او نیازی نبود. ولی مسئله روسیه برسر جایش بود.

باند فرودگاه تمپلهوف از زیر هواپیما میگریخت. یک ضربه «هانیکل» متوقف شد و رومل فرصت پیدا نکرد که به سئوال خویش جواب گوید.

ژنرال کمربند را باز کرد از اتاقک بیرون آمد به زمین جهید و بانفسی عمیق هوای یخزده را بلعید. بعد چند قدم برداشت و درون مرسدس بنز سیاه رنگی نشست که پرچم ارتش آلمان را داشت و در زیر ساختمانی که باعلامت صلیب شکسته تزئین شده بود ایستاده بود. درین روز زمستان رومل هنوز نمی‌دانست که فرمانده ارتشی است که هنوز بوجود نیامده است و باید در صحرای سوزان افریقا مستقر شود. هنوز نمیدانست که در کمتر از یک ماه بعد در پیشاپیش مردانی که

اروین رومل

سوار بر تانک بودند باید در صحرای لیبی برای تصرف شهر سرخ و سبزی بکوشد که در صخره‌ها جای داشت و «العقیله» نامیده میشد.

برلین، ۶ فوریه ۱۹۴۱ - «افریکا کریس، «یا» ارتش افریقا» متولد میشود: یک کاغذ سفید روی یک میز اداری در اتاق بزرگی که مبلمان تشریفاتی داشت. در روی این صفحه کاغذ یک نام: اروین رومل. و دورقم لشگر پنجم سبک و لشگر پانزدهم «پانزر»

هنوز هیچ چیز نبود، فقط یک افسانه.

***

نزدیکی‌های ظهر رومل به توضیحات استراتژیک فرماندهش فن بروشیچ - رئیس ستاد ارتش آلمان - گوش میداد. او نام سرززمین‌ها، شهرهاو ایالت‌های جدیدی را میگفت و درباره ژنرال‌های متفقین و فرماندهان نیروهای دشمن توضیحاتی میداد. ولی توجه رومل بیشتر به حرکات دست رئیس ستاد معطوف بود که روی نقشه نوار مدیترانه‌ای شمال آفریقا را طی میکرد. در سمت چپ طرابلس و در سمت راست اسکندریه، لیبی و مصر. برای رومل اینها سرزمین‌های افسانه‌ای نبودند، صحنه عملیات آینده‌اش بودند. بادقت به این نوار ساحلی که آرام‌آرام به سمت جنوب شرقی از طرابلس به طرف «مرساالبرقه» - فرو می نشست و بعد به شکل یک شبه جزیره بالا می آمد. بن غازی، درنا و طبرق - و سرانجام به طرف اسکندریه و قاهره میرفت، می نگریست.

درین جا فقط یک جاده وجود داشت، خط قرمزی که به موازات ساحل کشیده شده بود. رئیس ستاد ارتش آلمان به این جاده «ویاباليا» یا «خیابان بالبیا» نام داده بود، چون سازنده آن مارشال «بالبو»ی ایتالیائی بود.

در جنوب این جاده هیچ چیز نبود جز بیابان که گهگاه کوهی در آن دیده میشد - جبل و نیز بندرت دریاچه‌هائی کوچک.

رومل به نقشه مینگریست، در ذهن خود صحرا را میدید و امکان‌های مانور را در آن بررسی میکرد. شهرها فقط ازین جنبه برایش اهمیت داشتند که میبایستی اشغال یا حفظ شوند. طرابلس نقطه عزیمت بود و قاهره یک هدف خیلی دور و بین این دو تنها چند مرحله واسطه‌ای وجود داشت: عقدیبه، بن غازی، طبرق، سولوم..... و بعد یک مرز و دران سویش مصر، مرسا مطروح و اسکندریه. رومل نمیدانست که این نقطه‌های گرد برروی یک نقشه نظامی بزودی نام‌های مشهور یک داستان خواهند شد: داستان «افریکا کریس».

***

«فن بروشیچ» توضیح میداد:

- دوچه چند روز پیش گفت که ایتالیا بین سال‌های ۱۹۳۶ و ۱۹۴۰ حدود چهارده هزار افسر و ۳۲۷ هزار سرباز به لیبی فرستاده است. قطعا این رقم جالبی است، بویژه اگر در نظر آوریم که لیبی یک صحرااست و انگلیسی‌ها در برابر ایتالیائی‌ها برروبهم ۳۶ هزار سرباز داشته‌اند. اما در واقع ارتش «گرازیانی» فقط برای این بوجود آمده بود که با افراد محلی یا نیروهای حبشه بجنگد!

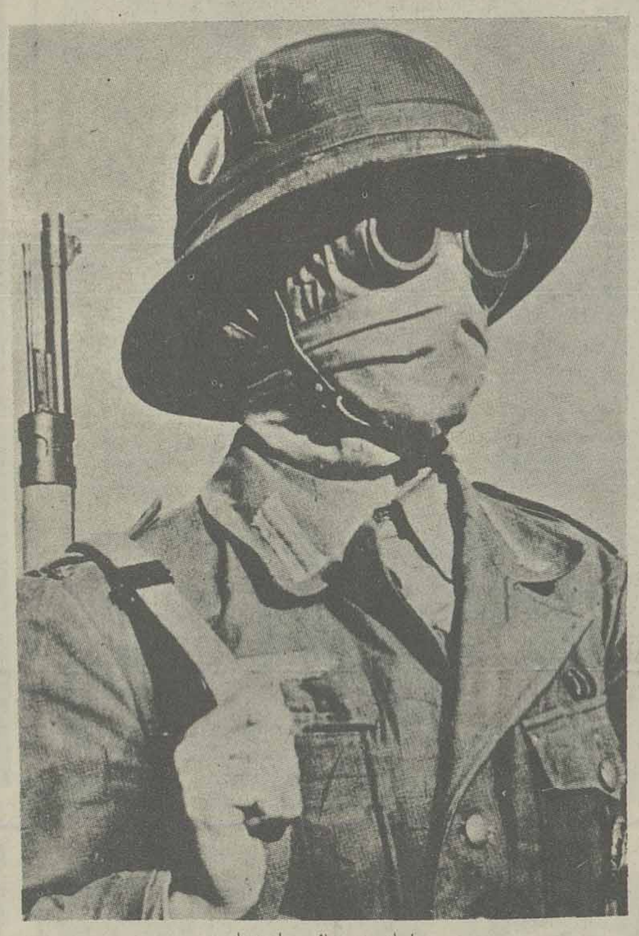

لباس صحرائی واحدهای آلمانی. کاسک، ماسک، عینک ضد غبار

- سازو برگ‌شان هم نباید درخشان باشد؟

- نه، تانک‌هایشان خیلی سبک هستند، ضعیف هستند و برد کوتاهی دارند. بدتر از همه اینکه توپخانه‌شان یادگار جنگ بین‌المللی اولست.

- پیاده نظام؟

- وسایل موتوری ندارد. در نتیجه در جبهه‌ای بدین وسعت هیچ کاری از دست آن ساخته نیست. رومل شانه‌هایش را بلا انداخت. بعد از نبرد فرانسه او خوب دریافته بود که در برابر یک دشمن کم تحرک یک واحد پرتحرک که میتواند حمله کند، دور بزند. جلو بزند محاصره کند و سرانجام درهم بکوبد چه وزنه سنگینی است. در جنگ مدرن کیفیت ساز و برگ و قدرت تطابق آن بامحیط بیشتر از زیادی افراد اهمیت دارد ژنرال جوان پرسید:

- انگلیسی‌ها؟

فن بروشیچ روی خط نقطه چین مرز مصر را نشان داد:

- گرازیانی در ماه سپتامبر ازین خط گذشت و به سمت نیل بیش رفت در برابر او انگلیسی‌ها قصد داشتند تنها در اسکندریه دست به مقاومت بزنند. ولی ژنرال ایتالیائی به آنجا نرسید.

- چرا؟

- بنظر می آید که گرازیانی حضور خود را در مصر کافی میدانست. از طرفی اگر دشمن حمله میکرد موقعیت او برای دفاع از مواضعی که بدست آورده بود مستحکم نبود.

رئیس ستاد دستش را بروی نقشه به سمت غرب تا طرابلس جلو برد و افزود:

- باید در نظر داشت که تدارکات ایتالیائی‌ها درین بندر پیاده میشود و بعد باکامیون به مرز مصر یعنی به فاصله ۲۰۰۰ کیلومتری برده میشود. درین علاوه برفرسایش کامیون‌ها زمان نقل و انتقال هم بسیار درازست و دشمن باحمله هوائی میتواند خط ارتباطی را قطع کند....

- گرازیانی چه کرده است؟

- دست از پیشروی کشیده و درمرسا مطروح، یعنی در دویست کیلومتری مرز منتظر مانده است انگلیسی‌ها هم بیحرکت نمانده‌اند. ژنرال «بول» که مسئول صحنه عملیاتی شرق - از رودزیا تا فلسطین - است، ژنرال «اوکانر» را که در اورشلیم خدمت میکرد برای آزاد کردن جبهه مصر و بستن راه پیشروی ایتالیائی‌ها بسوی اسکندریه و قاهره مامور کرده است.

- اوکانر؟

«فن بروشیچ» از روی میز کارش یک فیش برداشت:

- اوکانر افسر کارآزموده ایست. او بلافاصله دریافت که بهترین راه مقابله باخطر ایتالیائی‌ها دست زدن به عملیات تعرضی است. در نتیجه در حالیکه گرازیانی قصد داشت روز ۱۵ دسامبر پیشروی بسوی نیل را شروع کند، «اوکانر» روز ۹ دسامبر یعنی هشت روز زودتر براو پیشدستی کرد. دست رئیس ستاد ارتش آلمان در طول ساحل مدیترانه‌ای لیبی به سمت غرب به حرکت درآمد و فاصله به فاصله روی نقطه‌ها چند لحظه متوقف ماند:

- سیدی بارانی روز ۱۱ دسامبر، برویا که یک نقطه مرزی است روز ۵ ژانویه و طبرق روز ۲۳ ژانویه به تصرف درآمدند. در حالیکه ۱۷۰ کیلومتر آنطرف‌تر در غرب واحدهای مستقر در «درنا» بدون اینکه مورد حمله قرار گرفته باشند شروع به عقب نشینی کردند. ظرف ۱۵ روز انگلیسی‌ها نه تنها مصر رااز وجود ایتالیائی‌ها پاک کردند بلکه نیمی از لیبی را هم به تصرف درآوردند و فکر میکنم برای رسیدن به این هدف تدارکات زیادی به کار گرفته بودند. مطابق اطلاعات ما «اوکانر» در موقع جهش عملیات تعرضش دو لشگر در اختیار داشت. لشگر پیاده نظام چهارم هند باشصت تانک و لشگر هفتم زرهی به اضافه گردان کوچی بنام «فرس سلبی» اینها فقط ظرف پنج روز خود را مهیا کرده بودند و قطعی است که عقب‌نشینی سریع ایتالیائی‌ها، انگلیسی‌ها را از درگیری بامسائل دشوار تدارکاتی معاف داشت.....

رومل پرسید:

- اینک خط جبهه کجاست؟

- پیشروی انگلیسی‌ها به سمت غرب هزار کیلومتر ادامه یافت و منتظر سقوط سریع بن غازی هستیم. فن بروشیچ بالبخندی که پراز نفرت بود، افزود:

- بن غازی برای زندگی کردن شهر خوبیست. ایتالیائی‌ها در ان خانه‌های قشنگی ساخته‌اند و قطعا نمیخواهند که جنگ به این خانه‌ها آسیبی برساند.

***

حالا میبایستی آلمان وارد صحنه شود و رومل بفرماندهی نیروهای شمال افریقا برگزیده شده و ارتش افریقا «بوجود آمد»

جنگ شن‌ها یک جنگ عجیب میان انگلیسیها و المانی‌ها که یامتفق ایتالیا بودند و یا ناچار به حمایت از آن. چون ارتش ایتالیا مرتبا شکست میخورد.

هردو طرف دست به تعرض میزدند. ولی هرکدام که پیش میرفتند چون از خطوط تدارکاتی خود دور میشدند میبایستی به انتظار حمله دشمن بنشینند و سپس به عقب‌نشینی بپردازند.

میبایستی علیرغم گرما و تشنگی پایگاه‌هائی نظیر طبرق را حفظ کرد. سال ۱۹۴۱ باحمله انگلیسی‌ها به مواضع ارتش ایتالیا در «بردیا» سحرگاه سوم ژانویه باران گلوله برسر مواضع ایتالیائی باریدن گرفت. در ساعت هشت و نیم ۳۵۰۰ ایتالیائی اسیر شده بودند. فردای آن روز ژنرال «برگونزلی» به طبرق گریخت. در حالیکه «بردیا» و سی هزارتن مدافعان آن تسلیم شدند.

در رم برای توجیه شکست ایتالیا میگفتند:

- این جنگ فیل و پشه بود.

ولی موسولینی آدم ساده لوحی نبود

ژنرال گرازیانی «سمت راست» که در سال ۱۹۴۵ محاکمه و در سال ۱۹۵۰ آزاد شد و در کنارش جانشین او ژنرال باسیکو.

قتل‌های مرموز قرن

(آخرین قسمت)

کندی بالاخره موفق شد «هوفا»ی محبوب وقدرتمند را بزندان بفرستد. هوفا به هشت سال زندان محکوم شد

صندوق بازنشستگیش دارد، ثروتمندترین سندیکای جهانست. پلیس فدرال آمریکا عقیده دارد که این ثروت سرشار یکی ازدلایل اصلی سربه نیست شدن هوفاست.

جیمی موقعی ناپدید شد که میکوشید باردیگر پست ریاست «برادرهود» را بدست آورد. پستی که ۱۴ سال - از ۱۹۵۷ تا ۱۹۷۱ دردست او بود. هرچند که چهار سال ازین مدت را درزندان گذرانده بود:

۱۹۶۷ تا ۱۹۷۱

درسال ۱۹۷۱ جیمی که هنوز میبایستی نه سال درزندان بماند، یکی ازمریدان خودرا بنام «فرانک» برکرسی ریاست اتحادیه نشاند، بااین شرط که رئیس جدید به محض خروج هوفا اززندان جای خودرا به اوبدهد.

برخلاف انتظار یک حادثه سیاسی باعث شد که جیمی اندکی بعداز این گزینش مصلحتی اززندان آزاد شود.

گفتیم که هوفا زندانی بود، ولی هنوز قدرتمند ترین مرد اتحادیه رانندگان وسایل حمل ونقل بود، واتحادیه بعلت نفوذ فراوانش درمیان کارگران یک قدرت بزرگ انتخاباتی بشمار میرفت. دراغاز سال ۱۹۷۲ ریچارد نیکسن به امید کسب حمایت اتحادیه، جیمی هوفا رامورد بخشش قرار داد. جیمی وقتی آزاد شد درصدد کسب مقام خویش برآمد. ولی فرانک وفادار که طعم قدرت را چشیده بود، حاضر نشد مطابق قرار عمل کند. فرانک وهوادارانش میگفتند:

- عفوریاست جمهوری مشروط است وجیمی نمیتواند قبل از سال ۱۹۸۰ فعالیت های سندیکائیش را تجدید کند.

جیمی هوفا از طریق وکلایش میکوشید این ممنوعیت را ازبین ببرد، واین درحالی بود که مبارزه‌اش با «فرانک» به خشونت گرائیده بود. محلی که جیمی بعنوان ستاد مبارزه خود انتخاب کرده بود، حوزه کوچکی بود که هوفا چهل سال قبل فعالیت سندیکائی خویش را ازهمانجا آغاز کرده بود. رئیس این حوزه کوچک «برادرهود» مردی بود بنام «دیوید جانسن»، یک یارواقعا وفادار هوفا. امامعاون حوزه «ریچارد فیتزسیمونس» پسر فرانک رئیس اتحادیه بود، یعنی همان کسی که حاضر نبود مطابق قولش ریاست اتحادیه را به هوفا بسپارد.

دراوت ۱۹۷۴، انفجار یک بمب قایق تفریحی ۱۵ متری «دیوید جانسن»را قطعه قطعه کرد. جیمی ودیوید عادت داشتند بیشتر اوقات فراغت شان را روی عرشه این قایق به ماهیگیری بگذرانند. در ژوئیه ۱۹۷۵، انفجار یک بمب، لیموزین مجلل «ریچارد» رانکه تکه کرد. درین دوحادثه کسی کشته نشد. هوفا وجانسن سوارکشتی شان نبودند وریچارد هم موقع انفجار خیلی ازاتومبیلش فاصله داشت درجریان روزهای بعد چند سوء قصد دیگر هم به جان جیمی وریچارد شد، که هیچکدام به نتیجه نرسید.

جیمی هوفا ورابرت کندی درسال ۱۹۵۷. کندی دراین زمان با گانگستریسم، ودرنتیجه باسندیکالیسم آمریکا که ارتباط نزدیکی با آن دارد، مبارزه میکرد.

نیکسون به امید کسب حمایت اتحادیه وسایل حمل‌ونقل قدرتمندترین مرد اتحادیه را اززندان آزاد کرد

جیمی هوفا قدرتمند وموردا‌حترام

جیمی هوفا همواره برای خانواده‌اش یک مرد محترم بود، واین رابدترین دشمن هایش نیز قبول داشتند. علت این اقدام، احترام متقابلی بود که جیمی برای زندگی خانوادگی قائل بود. بهمین جهت وقتی روز سی ژوئن ۱۹۷۵ برخلاف معمول به خانه برنگشت، همسرش جوزفین درساعت ده بعدازظهر به چند نفر ازدوستان تلفن کرد وازآنها کمک خواست.

خانواده جیمی ساعت هشت صبح روز بعد پس ازیک شب بیخوابی پلیس را ازناپدید شدن اوباخبرکرد. ماموران پلیس بعداز اندکی جستجو پونتیاک جیمی را درپارکینگ رستوران مجلل «رد فوکس» درشهرک «بلومفیلد» دربیست وپنج کیلومتری شمال دیترویت یافتند، اما اثری ازخود این مرد ۶۲ ساله قدرتمند به دست نیاوردند.

جیمی بعدازظهر سی ژوئن برای ملاقات با نماینده «جوزف رزیلی» به «ردفوکس» رفته بود، وچون طرف نیامده بود، ازهمانجا به همسرش تلفن کرده بود. اما مدیر رستوران مدعی بود که هوفا را ندیده است.

دراینجا باید بگوئیم که «رزیلی» رهبر سازمان کانگستری دیترویت بود، واضافه می کنیم که جیمی مردی بود مبارزه جو، وچون میدانست که دشمنان زیادی دارد، بیگدار به آب نمیزد. پس باید پذیرفت که دشمنانش برای بدام انداختن اوازیک دشمن دوست نما استفاده کرده بودند. بعداز مدتی که کسی بابت آزاد کردن هوفا غرامت نخواست، همه یقین کردند که مرد پرقدرت «برادر هود» بقتل رسیده است. با اینحال خانواده اودویست هزار دلار جایزه برای کسی تعیین کردند که خبری واثری ازگمشده شان بدست آورد. دوستان هوفا تابحال این رقم را به چهار صد هزار دلار رسانیده‌اند.

آرشیوهای مخفی باز شد

تونس آخرین مرحله نبرد

یک حمله - سربازان انگلیسی در جریان

توجیه شکست ایتالیا: جنگ فیل و پشه!

۱۵- ماسک مرگ رومل. پسرش درباره این ماسک میگفت: «یک نفرت عمیق در چهره‌اش خوانده میشود

و به ویکتورامانوئل گفته بود:

- چه پشه‌ای که بین طبرق و «سیدی بارانی» هزار توپ داشت.

روز ۲۲ ژانویه انگلیسی‌ها بعد از دو روز نبرد طبرق را تصرف کردند و ۲۵ هزار ایتالیائی را به اسارت گرفتند. از جمله دو ژنرال را. ولی «برگن زلی» این بار هم گریخت و به بنغازی رفت.

روز ۷ فوریه بازهم بعد از دور روز نبرد انگلیسی‌ها بن غازی را بچنگ اوردند نتیجه نبرد: ۱۵۰ هزار زندانی ظرف یکماه منتهی این بار ژنرال «برگن ز لی» هم اسیر شده بود....

روز ۹ فوریه نیروهای انگلیسی در (العقیله) - لیبی - متوقف شدند و درین حال تمامی افریقای شمالی ایتالیا در دسترس‌شان بود.

هیتلر نگران بود. موسولینی دیگر گرفتار توهم نبود و میدانست که باید یک نبردی مشترک آلمانی ایتالیائی در شمال افریقا بوجود آید.

روز ۱۲ فوریه یک ژنرال آلمانی وارد طرابلس شد اسم او رومل بود کسی که بعدها «روباه صحرا» لقب گرفت. درین زمان او اصلا مایه نگرانی ستاد ارتش انگلستان نبود.

رومل از زمان نبرد فرانسه دیگر یک ناشناس نبود و حضورش در افریقا نشان میداد که دشمن هیتلر قصد دارد دست به تعرض بزند. ولی این مایه هراس نمیتوانست باشد. در آغاز و بعد در پایان مارس ژنرال «ویول» فرمانده نیروهای انگلیسی به ارزیابی اوضاع پرداخت. حضور زره‌پوش‌های آلمانی و حمله‌های هوائی پی درپی که بندر بن غازی را غیر قابل استفاده کرده بودند با اهمیت بودند. ولی با توجه به ظرفیت بندر طرابلس اقلا دو ماه طول میکشید تادشمن بتواند نیروهای مناسب برای یک جنگ بزرگ را متمرکز کند. پس جز زدو خوردهای موضعی میبایستی منتظر بود که برخورد اصلی در پائیز روی دهد.

«ویول» اشتباه نکرده بود. پیاده گردان پانزرها به کندی صورت میگرفت موتور پانزرها فیلتر ضد شن نداشت وچرخ های معمولی‌شان درشن فرومیرفت. وضع ایتالیائی ها هم خوب نبود و ژنرال «گاریبلدی» جانشین ژنرال گرازیانی که منصوب شده بود. بیشتر از فرمانده قبلی شجاع نبود و تازه رومل ظاهرا میبایستی تحت فرمان او خدمت کند.

روز ۲۴ مارس رومل برای پی بردن به قدرت جنگی انگلیسی ها آنها رااز العقیله بیرون راند که به «مرسابرقا» رفتند.

روز ۳۱ مارس رومل بدون اینکه از مقام بالاتری دستور گرفته باشد بازبه نیروهای انگلیسی حمله کرد و چون مقاومت آنها سخت بود درجبهه میانی پافشاری نکرد بلکه نیروهای دشمن را از طریق راهروی صعب‌العبوری که در میان شن ها قرار داشت دورزد و کوشید باحیله روحیه دشمن را تضعیف کند. مثلا کامیون ها را بشکل تانک گریم میکرد تا برتری کمی خودرانشان بدهد تا بوسیله چند کامیون گردوخاک زیادی براه میانداخت تا انگلیسی ها یک کاروان کوچک را یک کاروان بزرگ تصور کنند.

از اول آوریل این تصور به رومل دست داده که انگلیسی ها بدون دست زدن به نبرد قرار میکنند. برلین به او دستور داده بود که از «عقدبیه» جلوتر نرود ولی رومل احساس میکرد که اگر نافرمانی کند میتواند تمامی «سیرنائیک» را بچنگ آورد.

پس چنین کرد و «عقدبیه» را به تصرف در آورد. سخت دچار وسوسه شده بود. نیروهایش را به سه ستون تقسیم کرد. ستون اول از جاده ساحلی بطرف بن‌غازی پیش میرفت. ستون دوم از جبل «اخدر» میگذشت وستون سوم این رشته کوه رااز طریق صحرا دور میزد.

مانورشروع شده بود که این اخطار هیتلر وستادش بدست (روباه صحرا) رسید:

- ژنرال رومل به دوری جستن ازعملیات مخاطره آمیز دعوت میشود. بویژه نبایستی جناح های نیروهای خودرا بابیشروی بسوی بن غازی در معرض خطر قرار دهد.

اما «فن و شمار» درپیشاپیش نیروهایش درراه بن غازی - پایتخت افریقای شمالی ایتالیا - بودوازرومل درخواست میکرد که مانع پیشروی اوتشود. رومل باپذیرفتن این درخواست بواقع مقام فرماندهی خودرا به خطر انداخت. ولی اودر واقع به پیروزی نیروهای خویش مطمئن بود.

صبح روز ۴ اوریل «وشمار» بدون اینکه یک نفر تلفات داشته باشد و در میان شادی ساکنان ایتالیائی شهروارد بن‌غازی شد. در همین حال ژنرال «گاریبلدی» فرمانده اسمی رومل اورا بشدت مورد سرزنش قرارداده بود. اونمیخواست دچار سرنوشت «گرازیانی» شود. «گاریبلدی» نه شکست میخواست و نه پیروزی، بلکه فقط طالب صلح بود. بهمین جهت به رومل دستور داد که بلافاصله عملیاتش را متوقف کند. تمام واحدهای ایتالیائی - آلمانی متفرق شدند و همه کامیون ها را برای آوردن سوخت ۹ خط عقب جبهه فرستادند. گاریبلدی تهدید کرد، رومل دربرابرش ایستاد و دراخرین لحظه یک تلگرام هیتلر باعث نجات رومل شد:

- پیشوا بدلیل اینکه نمیتواند از فاصله دور موقعیت دقیق صحنه عملیات راارزیابی کند به فرمانده ارتش افریقا «اختیارهای تام میدهد.»

درجانب انگلیسی ها همه سردرگم بودند. «اوکانر» ورزیده و زرنگ به مصر فراخوانده شده بود و فرماندهی نیروهای شمال افریقا به ژنرال ناشناسی بنام «نیم» سپرده شده بود.

«ویول» شتابزده از قاهره آمد و «اوکانر» را بعنوان مشاور در کنار «نیم» قرارداد. درین حال حرکات سریع نیروهای محور سیستم دفاعی ارتش انگلستان رااز هم پاشیده بود ووضع نبردرا تغییرداده بود. حالا دیگر نیروهای انگلیسی برای مقابله با دشمنی که تعداد افرادش را با حرکات بسیار سریع چند برابر میکرد کافی نبود. بویژه که نیروهای انگلیسی کمبودهای تسلیحاتی فراوانی داشتند. شب هنگام ۶ اوریل واحدهای گشتی آلمان یک اتومبیل نظامی انگلیسی را بچنگ اوردند و در درون ان ژنرال ها «اوکانر» و «نیم» و «کمب» را یافتند که از خواب یکسره به اسارت رفتند. بافاصله خیلی کمی دوژنرال دیگر انگلیسی هم بازداشت شدند.

رومل توانسته بود ظرف ده روز نیروهای محور را به مرز مصر برساند و این در حالی بود که قسمت اصلی «ارتش افریقا» هنوز درطرابلس پیاده نشده بود!

حالا میبایستی تکلیف طبرق را یکسره کرد. اما ژنرال «لاواراک» حمله نیروهای محور را درهم شکست درین نبرد ژنرال «فن پریت ویتز» آلمانی که پیشاپیش نیروهایش می جنگید کشته شد.

تهاجم دوم آلمانی ها که چند روز بعد شروع شد هم بی نتیجه ماند و آنها دست بکار محاصره شهر شدند ولی چون هیتلر بافرستادن نیروهای کمکی مخالفت کرد. انگلیسی ها درین جا هم پیروز شدند.

درین حال «ارتش افریقا» فقط ۶۰ کیلومتر بااسکندریه فاصله داشت. ولی رومل ناچار به توقف بود، توقفی که میبایستی ۸ ماه طول بکشد.

دوگل مینویسد:

- درین اوایل اوریل «ویول» درسه جبهه می جنگید که ایجاد ارتباط میان آنها بسیار دشوار بود. درلیبی بعداز پیروزی های نخست که انگلیسی ها را به دروازه های طرابلس رسانده بودند میبایستی عقب نشست.

«سیرنائیک» - جزطبرق - از دست رفته بود فرماندهی علیرغم شایستگیش و سربازان علیرغم شجاعت شان هنوز برای جنگ در صحرا کارآزموده نشده بودند که در گستردگی صحنه اینقدر سریع و متحرک است و با تشنگی و تب مزمن چنین کند. جنگی که باید در زیر آتش خورشید در میان شن ها و ابری از مگس ها ادامه یابد.

اما انگلیسی ها میخواستند بجنگند و پیروزی را بچنگ اورند.

رو. ۱۰ اوریل نیروهای انگلیسی وارد «ادیس ابابا» شدند و «هایله سلاسی» تاج و تختش را بازیافت.

روز ۲۷ سپتامبر با سقوط «غنوز» امپراتوری افریقائی ایتالیا از هم پاشید. «موریس شومان» به نمایندگی فرانسه آزاد گفت:

- سه سال پیش به اشاره موسولینی فاشیست های نوکر صنعتی که خودرا نماینده پارلمان ایتالیا مینامیدند برپای خواستند و فریاد برآوردندکه «ماتوس «جیبوتی» کرس - نیس و ساووارا میخواهیم. اما درست سه سال بعدامپراتوری فاشیست از هم پاشید.

وسه سال بعد ایتالیای فاشیست بقول بایرون «مادراندوهگین یک امپراتوری مرده خواهد بود.»

مراحل حساس نبرد افریقا

۹ دسامبر ۱۹۴۰ - «ویول» عملیات تهاجمی خودرا در لیبی آغاز کرد.

۱۱ دسامبر ۱۹۴۰- «سیدی بارانی»- مصر - سقوط کرد.

پنجم ژانویه ۱۹۴۱ - سقوط «رویا»

۲۳ ژانویه ۱۹۴۱- سقوط طبرق

۶ فوریه ۱۹۴۱- رومل به برلین فراخوانده شد

۷ فوریه - سقوط بن غازی

۱۲ فوریه - رومل وارد افریقای شمالی شد. در همین روز نیروی هوائی المان برای اولین بار بن غازی را بمباران کرد و ورود نیروهای آلمانی به لیبی شروع شد.

۲۲ مارس - نیروهای محورالعقیله را محاصره کردند.

۲ اوریل - عقدبیه بدست نیروهای محور افتاد

۶ اوریل - بن غازی سقوط کرد

۱۲ اوریل - اولین حمله به طبرق آغاز شد

۱۸ نوامبر - ژنرال اوچلینک انگلیسی تعرضش را شروع کرد

۷ دسامبر - رومل به «عزاله» عقب نشست.

۱۰ دسامبر - نیروهای محور بن غازی را ترک کردند.

سوم ژانویه ۱۹۴۲ - نیروهای رومل در «العقیله» متوقف شدند

۲۱ ژانویه رومل عملیاتش را برای تصرف مسیر نائیک آغاز کرد

۲۸ ژانویه - بن‌غازی دوباره تصرف شد

۲۶ مه - رومل در جبهه غزاله دست به سومین تعرض زد

۱۴ ژوئن - نیروهای فرانسوی «بئرحکیم» را تخلیه کردند

۲۰ ژوئن - طبرق تسلیم شد

اول ژوئیه - رومل درالعلمین شکست خورد

۹ ژوئیه - رومل در بخش جنوبی العلمین دست به حمله زد

۲۳ اکتبر - نیروهای انگلیسی به فرماندهی مونتگمری والکساندر در العلمین دست به حمله زدند

۳ نوامبر - عقب نشینی نیروهای آلمانی شروع شد

۶ نوامبر - رومل از مرز مصر

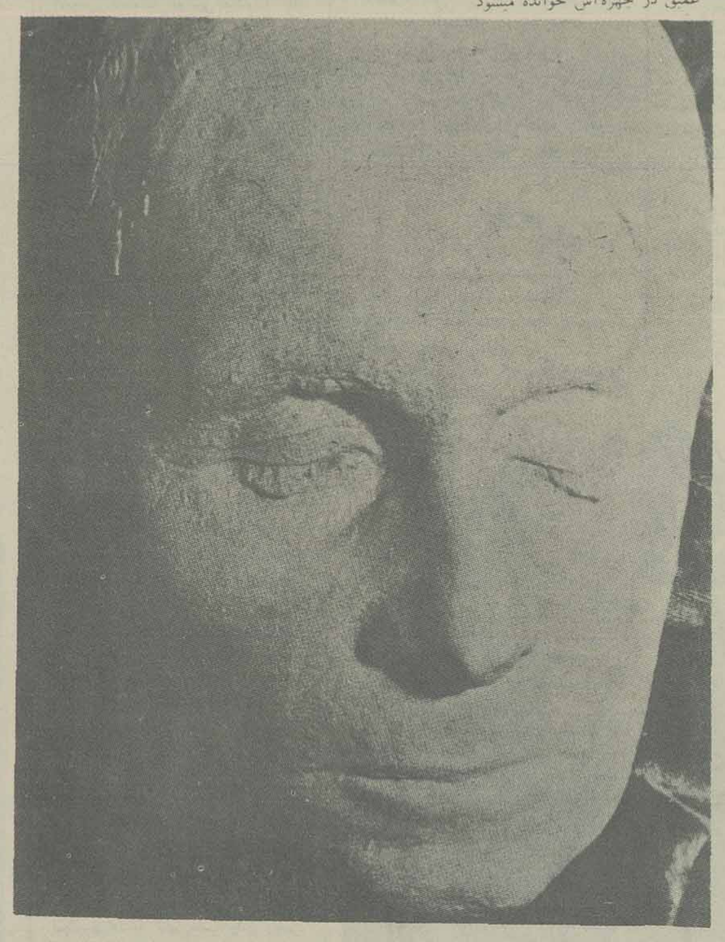

۱۰- در صحرا همه کار میکردند و همبستگی ایجاب میکرد که هرکسی از خود مایه بگذارد. رومل یک نمونه بود و درین جا اتومبیلش را که در شن گیر کرده بود هل میدهد.

حیله جنگی مؤثر رومل: گریم کامیون بشکل تانک!

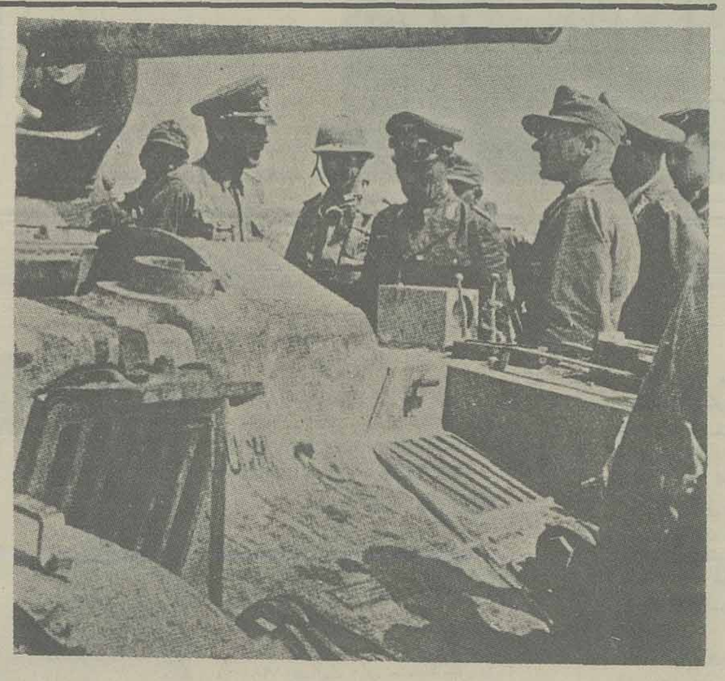

۱۱- رومل در کنار طبرق

۹- وظیفه موتورسیکلت سواران این بود که پیشاپیش افراد بروند، جاده‌ها را بررسی کنند و از وضع پست‌های مقدم دشمن باخبر شوند.

مارشال هوائی «ایتالد بالبو» که درژوئن ۱۹۴۰ هنگام پرواز برفراز طرابلس هواپیمایش هدف گلوله قرار گرفت و کشته شد

رومل: رانده شده‌ای محبوب

آرشیوهای مخفی بازشد

۱۷- هایله سلاسی بعد از شش سال تبعید به لطف فعالیت‌های هوادارانش

۸- رومل همواره در خط اول جبهه بود و دائما فعالیت میکرد. نبرد صحرا جنگ سرعت بود

۲۲- سال ۱۹۴۱ با ضد حمله انگلیسی‌ها پایان گرفت و آلمانی‌ها عقب نشستند.

۱۹- روز ۲۱ مه ۱۹۴۱ ایتالیائی‌ها در برابر انگلیسی‌ها عقب نشستند و بعد سربازان انگلیسی گروه کثیری از آلمانی‌ها را به اسارت گرفتند.

۱۳- ژنرال فن ارنیم فرمانده ارتش پنجم آلمان

۲۱- سربازان آلمانی در یک اردگاه

۱۸- هواداران امپراتور سرسختانه با ایتالیائی‌ها میجنگیدند

عقب نشست و وارد لیبی شد

۲۴ دسامبر - نیروهای محور به تونس عقب نشستند

۱۲ فوریه ۱۹۴۳ نبرد صحرا به سود نیروهای متفقین پایان گرفت.

۷ مه - تونس بدست متفقین افتاد

۱۲ مه - نیروهای محور در «کاپ بن» تسلیم شدند

۱۴ اکتبر ۱۹۴۴ فلدمارشال رومل بدنبال شکست عملیات محور در شمال افریقا خودکشی کرد.

نبرد تونس «آخرین مرحله»

- اومیماند!

خبرمثل برق درصف سربازان آلمانی پخش شد. ازیک ماه پیش، ازوقتی که نیروهای محور به تونس عقب نشسته بودند همه در انتظار برکناری رومل بودند که موسولینی اورا به تسلیم پذیری متهم کرده بود. این برای آلمانی ها بسیار دردناک بود. باقیمانده های «ارتش افریقا» پانزده روز پیش وارد تونس شده بود. نه برای اینکه در انجا پناه بگیرد. بلکه برای اینکه نفسی تازه کند و جنگ رااز سرگیرد. تونس یک راهروی دراز بود که در یک سویش دریا و درسوی دیگرش نیروهای آلمانی قرار گرفته بودند. آلمانی ها دردهانه تنگ این راهرو قرار داشتند و دهانه دیگرش هم دریا بود با شهر مدرن تونس نیروهای آلمانی توانسته بودند در تونس ضربه سختی به واحدهای تانک ارتش آمریکا وارد آورند و درین عملیات خود رومل هم شرکت کرده بود.

اواینک فرمانده کل تمام نیروهای محور در شمال افریقا بود و فلدمارشال شده بود. یک افسر آلمانی میگفت:

- شگفت انگیزست! یک ماه پیش هیچکس رومل را نمیخواست ۱۵۰ روز پیش همه جا صحبت از برکناریش بود و حالا قوی تر از همیشه در جایش نشسته است. اوباستاد ارتش آلمان دربرلین به همانگونه بازی میکند که باانگلیسی ها، از درپیرونش میکنند، از پنجره باز میگردد.

افراد ارتش افریقا حالا دیگر یقین داشتند که دوران شکست و عقب نشینی پایان گرفته است و پیروزی ها تجدید خواهند شد.

بویژه که بنظر می آمد تونسی ها از متفقین دلخوشی ندارند و حاضر به همکاری با آلمانی ها هستند.

« فن آرنیم» فرمانده ارتش پنجم زین که تحت فرماندهی رومل قرار گرفته است، ناراضی بود. برای اوفلدمارشالی که سینه‌اش پوشیده از مدال بود آدم دست و پاگیربرمدعائی بود که دوست داشت مثل ستارگان سینما مشهور باشد و همه چیز را در اختیار بگیرد.

«فن آرنیم» بهمین دلیل استقلال عملش را در تونس ازدست نداد. رومل هم ازاینکه فرمانده کل شده بود راضی نبود. اوگفته بود که بیمارست و از هیتلر در خواست کرده بود که بدوران ماموریتش در افریقا پایان دهد. اما برلین با وعده کمک اورا در جایش نگاهداشته بود و حالا که وعده ها عملی نشده بود رومل بیشتر ناراضی شده بود.

رومل که قصد رفتن داشت پیش از عملی کردن نقشه‌اش به ستاد ارتش ایتالیا طرحی پیشنهاد کرده بود که هدف آن درهم شکستن جبهه آمریکائی ها و پیشروی به سوی الجزایر بود:

- مابیک بندراحتیاج داریم باید جبهه دشمن را درضعیف ترین نقطه‌اش شکافت اگر تامل کنیم نیروهای آمریکائی و انگلیسی تا چند هفته دیگر بهم میرسند و مارا از غرب و جنوب در محاصره میگیرند. بنظرمن بدست آوردن یک بندر و گسترده کردن جبهه برای ادامه عملیات ما ضروریست.

طبیعتاً ایتالیائی ها مخالف این نقشه بودند و موسولینی گفت:

- شما باید تا دم مرگ در همانجا که هستید مقاومت کنید.

برای رومل مردن در خط دفاعی مطرح نبود بلکه نمردن مطرح بود:

- این خط دفاعی یک نوار باریک میان کوه و دریاست. انگلیسها اگر بخواهند و تصمیم بگیرند میتوانند بکمک آمریکائی ها باسانی مارا در اینجا نابود کنند.

یکبار دیگر رومل را بداشتن روحیه تسلیم پذیری متهم کردند و موسولینی طرح «فن آرنیم» را برای شکستن حلقه محاصره ارتش هشتم انگلیستان درجهت دریا مورد تائید قرارداد.

«فن آرنیم» روز ۵ مارس ۱۹۴۳ حمله کرد و فرماندهی نیروهای رومل را هم بدست گرفت.

شب هنگام رومل که در صحنه عملیات حضور داشت برای همسرش نوشت:

- درین هنگام به نیروهای شجاعی میندیشم که تحت فرمان من می جنگند ووظیفه شان را نسبت به کشورشان شرافتمندانه انجام میدهند. امیدوارم بتوانم تا به آخر همراه آنها باشم.

رومل میان سلامتیش ووظیفه اش دومی را انتخاب کرد.

و در همین شب در حالیکه نیروهای آلمانی شکست را در کنار خویشتن میدیدند فرمان احضار رومل که بوسیله هیتلر صادر شده بود بدست او رسید. فردای آن روز رومل افریقا را ترک کرد.

***

در طول ماه مارس فن آرنیم کوشید جلوی پیشروی دشمن را بگیرد. و مانع ازین شود که مونتگمری دست بیک تعرض خرد کننده بزند.

در برلین رومل نتوانست هیتلر را به لزوم فرا خواندن نیروهای «ارتش افریقا» راضی کند. در برابر پیشوا به او گفت:

- شما استراحت کنید قول میدهم فرماندهی نیروهای زرهی مامور تصرف کازابلانکا را به شما بدهم. مونتگمری روز ۲۲ مارس حمله کرد و «ارتش افریقا» میان کوه و دریا محاصره شد.

عقب نشینی نیروهای محور شروع شد. در حالیکه نیروهای ایتالیائی عملا نابود شده بودند. روز ۲۸ آوریل نبرد نهائی از (جبل پواحواز) در گرفت. تا بعد از ظهر آلمانی‌ها شش کیلومتر پیشروی کرده بودند. ولی تلفات شان وحشتناک بود و نیمی از تانک‌هایشان از دست رفته بود. انگلیسی‌ها کمی عقب نشستند و همین باعث شد که آلمانی‌ها در مواضع جدیدشان مستقر شوند. ولی آنها دیگر یک ارتش نبودند.

روز ۶ مه پایان کار فرا رسید. آمریکائی‌ها از شمال، انگلیسی‌ها از مرکز و جنوب و فرانسوی‌ها از جنوب غربی حمله کردند.

آلمانی‌ها تا آخرین فشنگ جنگیدند و یا اسیر شدند و یا بقتل رسیدند.

روز ۱۲ مه ۱۹۴۳ «فن آرنیم» این پیام خدا حافظی را برای برلین فرستاد: - مهماتمان تمام شد. اسلحه‌هایمان را نابود کردیم. در اجرای دستور ارتش افریقا تا آخرین نفس جنگید. ولی دوباره زنده خواهد شد.

ب.ب. اینگونه آمد: ساده

او فقط میخواست تصویر گر «زن دیگر» باشد اما مظهر زن در قرن بیستم شد

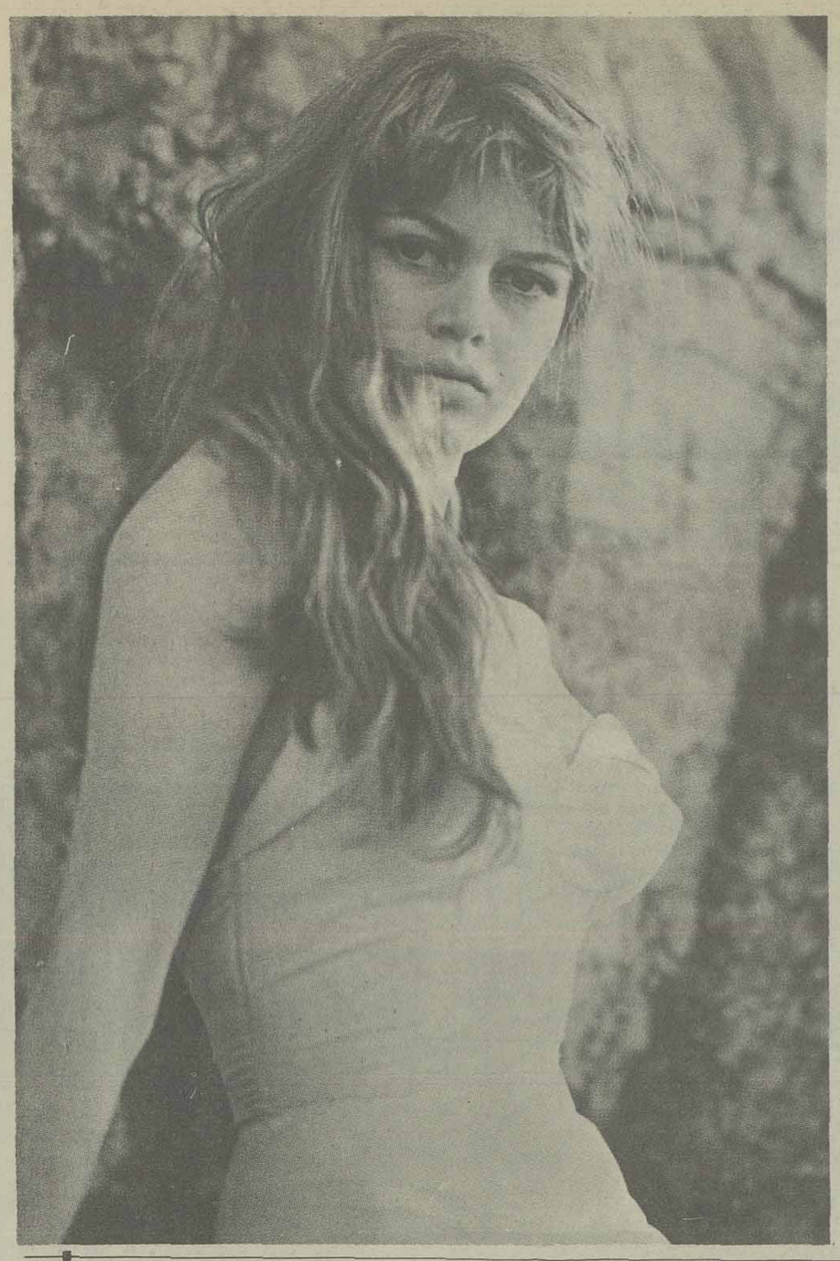

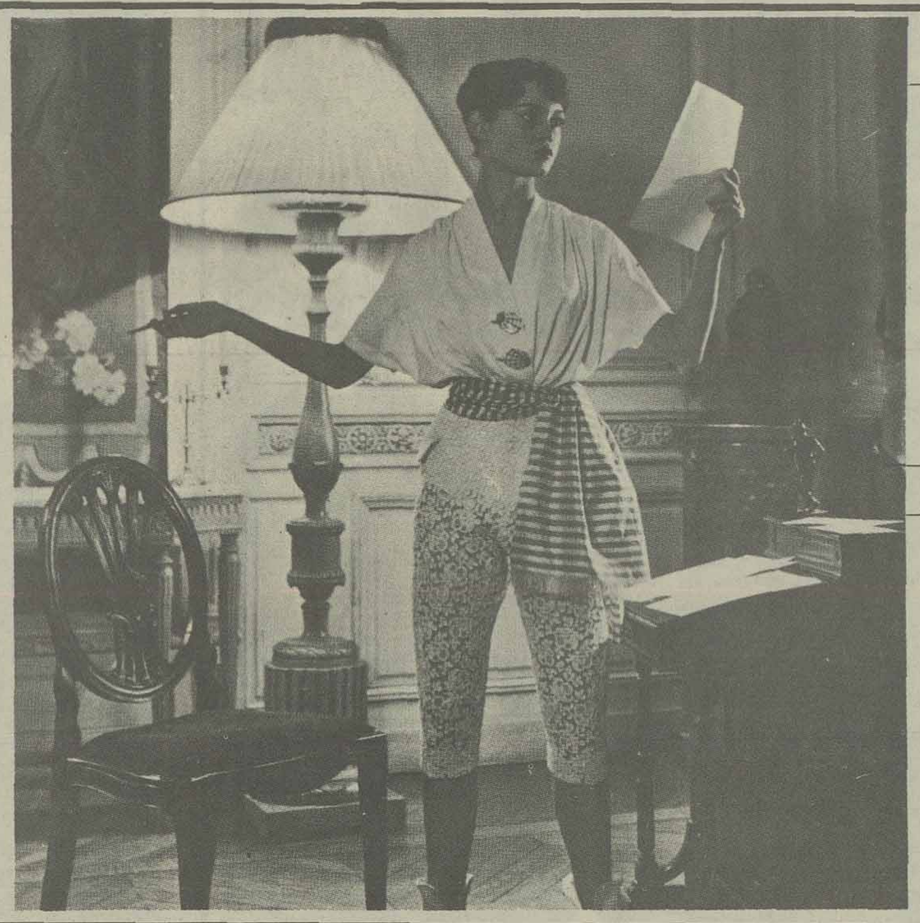

آرشیوهای مخفی باز شد

آین دختر یک خانواده بورژوا میخواست مظهر از بندرستگی زن فرانسوی باشد ولی خیلی ها او را بعنوان یک موجود لوس و سنت شکن تحقیر کردند.

ولـی او نمـی خواسـت سنتهای خوب را در هم بشکند، فقط می خواست تصویر دیگری از زن ارائه دهد.

«لیک پلاسید» در ایالت نیویورک - یک شهر کوچک خیلی آرام است، مثل هزاران شهردیگر در امریکا با «مین استریت»، خیابان اصلیش، سوپـر مارکتش، دراگ استـورش وسینمـاهایش که تابلوهای نئـون پر زرق و برق دارند. چه چیز باعث شده بود که مردم بطرف تئاتـر پالاس روی بیاورند؟ چه چیز این جوانانی را که با کوکاکولا و بستنی ویتامین دار بزرگ شده بودند، بطرف پدیده‌ای میکشـید که از جای دیگری آمده بود؟

آنشـب در «پـالاس» فیلـم تازه‌ای نشان می دادند.... «و خدا زن را آفـرید» - یک فیلـم فرانسوی که توسـط کارگردانی ناشناس و بوسیله هنرپیشگانی که برای آمریکایی ها گمنـام بودند، تهیه شده بود. فیلمی که در اروپا به قدر کافی فروش نکرده بود و این از نظر تجارتی یک شکست بود. اما همین شکست اقتصادی در آن سوی اقیانوس اطلس بیک پیروزی تبـدیل شده بود. برای امریکائیها زنی که دراین فیلم از «رژه وادیم» بازی کرده بود مظهر زن جوان شده بود:

بریژیت باردو

در پاریس: «بـوریس کنیاسف» معلم مشهور بالـه این زن جوان را خوب می شناخت و به او در سن ۱۴ سالگی گفته بود:

- من می خواهم از توز بیاترین زن عالم را بسازم.

و «بـریژیت» زیر نظر این استاد زیباترین حرکات وژستها را آموخته بود که بعد ها برنده ترین حربه‌اش شد. مادراویک «مدساز» مشـهور بود و گاه از دختـرش بعنوان مانکن استفاده می کرد و بدین ترتیب بود که «رژه وادیم» فیلمسـاز تصـویر «بـریژیت» را روی جلد مجلـه «ال» دید و با مادرش تماس گرفت تا دخترک را به عالم سینما بکشاند. او بعد ها گفت:

- آنچه در وهله اول نظر مرا جلب کرد، طرز رفتـارو حرکات «بریژیت» بود. او یک چهره مد روز داشت. دختر زمان حال بود، در حالیکه نشانه هائی از «حوا» نیز داشت.

این آشنائـی خیلـی زود به عشق انجامید و بریژیت به پدر و مادرش گفـت که قصـد ازدواج دارد. پدر و مادرش مخالفـت کردند. دخترک قصـد خودکشـی کرد و بالاخـره ازدواج سرگرفت.....

و حالا «.... و خدا زن را آفرید» اولین پیروزی این زن و شوهر بود. بدنبـال نمـایش این فیلـم «باردو» با لقب های «ب - ب» و «گربـه وحشـی فرانسـه» شهرت جهانی پیدا کرد. روز ۲۱ اکتبر ۱۹۵۶ باردو به حضـور ملـکه انگلستان بار یافـت. این پدیده، این زن که بدون داشتـن هنـر فوق‌العـاده نامش بر سرزبـانها افتـاده بود، تا مدتها مظهر زن فرانسوی بود.

وادیم کاشف، مربی، شوهر، کارگردان و همبازی «بـریژیت باردو» بود در اینجا این دو را در فیلم «استراحت جنگجو» می بینیم.

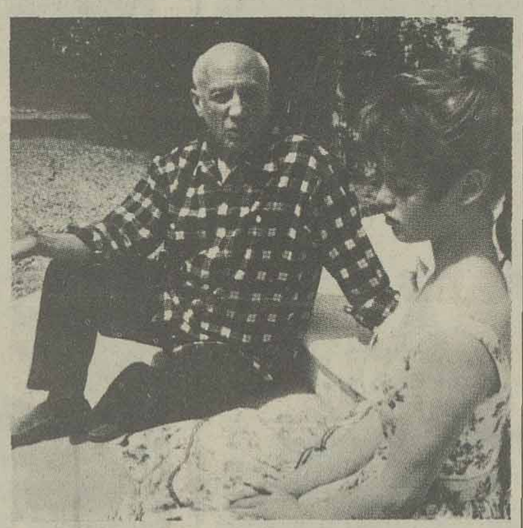

این پدیده جدید حتی روی پیکاسوی سالخـورده هم تاثیر گذاشته بود.

ظرف چنـد ماه دختـر سربراهی که زیرنظر مادرش به کلاس رقص میرفت، تبدیل به سکسی ترین زن سینما شد. می گفتند او رویای نامکن مردان متاهل است.

مو های آشفته، لب هائـی که از بیخیالی و شاید تحقیر چین خورده بود، قاین تصویر «بریژیت باردو» است. در فیلم «زن وعروسک» که اقتباس از یکی از آثار پیر لوئیس است.

این هنـوز برای خیلـی ها یک پرسش بی پاسخ است که باردو بخاطر زیبائی‌اش مشهور شد یا هنرمند هم بود؟

مصیبت‌های پی در پی برای انگلیس

انگلیسی‌های دلزده و خسته

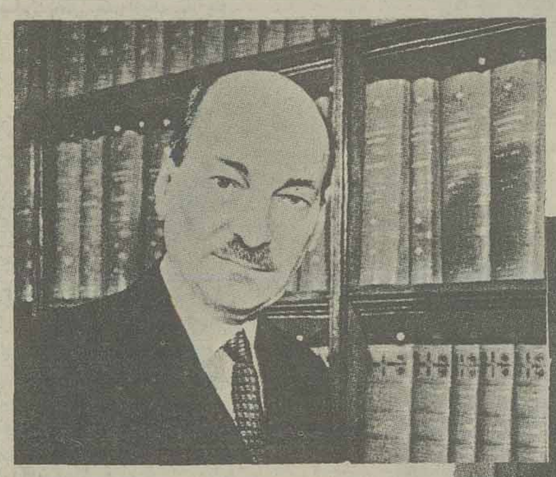

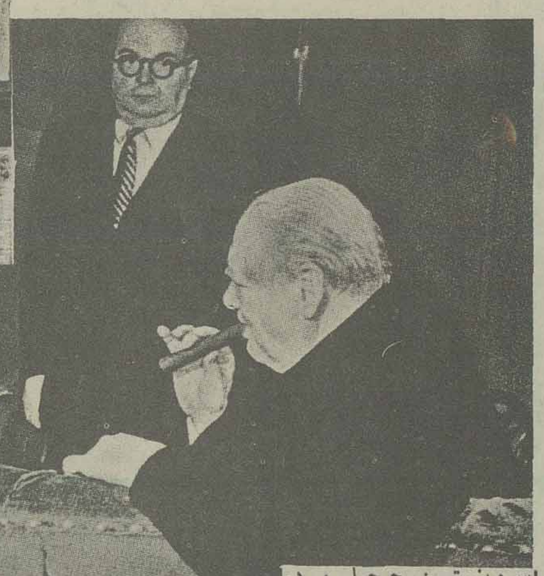

سروینستـن چرچیل و در کنارش هنری اسپاک

کلیسـای سنـت پل در میان محلـه‌ای که بمبـاران همـه خانه هایش را خراب کرده است.

تعـطیل آخـر هفتـه ۱۸ سپتامبر ۱۹۴۹ - ۲۷ شهریور ۱۳۲۸ - روز آفتابی و بسیار ملایمـی بود و بهمین جهت خیلی از مردم لندن به ییلاق رفته بودند و هنوز بسیاری از آنها بازنگشتـه بودند که سر «استافـوردکریس» وزیر خزانه‌داری بعـداز سفـر به واشنگتن، کاهش ارزش لیره را اعـلام کرد: هر پاوند ۲/۸دلار بجای ۴/۰۳ دلار.

او بیش از آن چندین بار رسما تاکید کرده بود که چنین کاهشـی در ارزش لیره پیدا نخواهد شد. ولـی انگلستـان بعد از جنگ که دو زیر بار تعهدهای داخلـی و خارجـی خود خرد شده بود، در گرداب دست و پا میزد و اینـک میبایستـی کاهش ارزش لیره این امـکان را برایش فراهم کنـد که به کشـورهای دیگر بیشتر جنس بفروشد میبایستی صادر کرد یا مرد.

یک هفته بعد ۲۴ کشور دیگر از جمله کانادا، فرانسه، ایتالیا، بلژیک و هلند هم از ارزش پول خود کاستند.

چهار سال از پایان جنگ گذشتـه اسـت، چهار سال پر از امید و صرفه‌جوئی چهار سال اکنده از تسلیم و محرومیت. انگلیسـی‌ها وقتـی در ژوئیه ۱۹۴۵ به حزب کارگر رای میدادند میخواستند ورق را برگردانده باشنـد و جامعـه جدیدی بسـازند آنها سرنوشت‌شـان را بدسـت نخسـت‌وزیری کار آمـد و اصـیل سپرده بودند، به «کلمنت آتلـی» که عادت به برانگیختن هیجان نداشت.

***

سرخوشی پیروزی دیری نپائید و انگلستان خیلی زود خود را در آستانه ورشکستگی دید. «وزیر اقتصاد» تبدیل به «وزیر کمبود» شد. شهرها در خاموشـی فرو رفتنـد و جیره بندی مواد غذائی تشدید شد. «نبردتولید» خیلی بد آغاز شده بود. از آغاز سال ۱۹۴۷ برخی از صنایع و سازمان ها - ذغال ، حمل و نقل، گاز و برق و بانک انگلستان - ملی شدند. ولی این ملی کردن ها هم به شکسـت انجـامیدند. صنـایع ذغـال سنـگ بعلـت فرسـوده بودن وسـایل و ابزارهایش در بحران سختـی فرو رفتـه بود و معـدنگران دست به اعتصاب زده بودند.

سیاست بیمـه اجتماعـی که «از گهواره تاگور» هر کسـی را تامین میکرد و لرد «بوین» طراح آن بود، فشـار سختی بربودجه وارد می آورد. درین حال «حکومـت رفـاه همـگانی» که سختـی های جنـگ وجـودش را ضروری ساخته بود، چاره‌ای جز این نداشت که برای ادامه حیات به آمریکا متوسل شود.

دلارهای آمریکائـی نفس تازه‌ای به کالبد بیمار دمیدند و روز ۱۵ ژوئیه ۱۹۴۷ ارزش پوند نوسانی شد. ولی نه برای مدتی طولانی. ظرف یک ماه ذخیره ها آب شدند و ارزش لیره دوباره بخطر افتاد.

حزب محافـظه کار که بمناسبت سالروز تولد وینستن چرچیل در برابـر کاخ «بلن هایم» - محـل تولـد او - اجتماع بزرگی برپا کرده بود، از انتقاد دریغ نداشـت: «دو مصیبـت پشـت سرهم برمـا نازل شد: جنگ بین‌المللی دوم وروی کارآمـدن نخسـتین حکومـت سوسیالیستی».

دو روز بعـد اعضـای مجلس عوام به تشکیل جلسه فوق‌العاده فرا خوانده شدند و تماشاگران در تریبون ها موج میزدند: نخست وزیر طرحش را برای رفع بحران اقتصادی ارائـه کرد و اختیار کامـل خواست. محدودیت ها زیادتر شده بود. کره، شکر و بنزین کمتـر شده بود. ارز بکسـی نمـی دادند و بهمین جهت ملکه الیزابت ناچار شده بود از مسافرت بخارج از کشور برای شرکت در یک جشـن ازدواج چشم بپوشد.

دولـت از معـدنگران میخواست که برساعـت های کارشان بیفزایند و از همه مزد بگیران طلـب میکرد که درخواست اضافه مزد نداشته باشنـد. ولـی اعتصـاب ها علیرغـم دستـور سنـدیکاها پشت سرهم رخ میدادند.

سرانجـام درین تونل تاریک نوری دمید: روابـط بازرگانی با کشـورهای مشترک المنافع گسترش یافت و به کلمنت اتلی امکان داد که اوضـاع را اندکی بهبـود بخشد.او ازین فرصت برای تکمیل برنامـه های رفـاه اجتماعی وملی کردن صنـایع پولاد استفاده کرد.

ولـی عنـوان «قـدرت بزرگ» گرانسـت و حوادث بین‌المللی بهبـود اوضـاع را دشـوار کرد. باید تجـدید تسلیحات کرد برقدرت نیروی دریائـی افـزود و طول مدت نظام وظیفـه را به دوسـال افزایش داد.

با استقـلال هنـد امپراتـوری تجـزیه شد. افریقای جنوبی که «مـالان» ناسیونالیسـت درآنجـا بجـای ژنرال «اسموتس» نشسته بود، تهدید میکرد که روابطش را با تاج و تخت انگلستـان قطع خواهد کرد.

انگلیسـی ها احسـاس خستگی و دلزدگی میکردند. با برنامـه های رفـاه اجتماعـی موافـق بودند. ولـی از ملـی کردن ها دلخوشی نداشتند.

آنها در انتخابات فوریه ۱۹۵۰ به دو گروه تقریبـا مسـاوی تقسـیم شدند و کارگران فقـط با اکثـریت ضعیفی به حکومت کردن ادامه دادند.

در نتیجه در اکتبر ۱۹۵۱ انتخابات پیش از موقع انجام شد. این بار محافـظه کاران پیروز شدند و چرچیل صندلی نخست وزیری را بازیافت).