ترقی سرسام‌آور قیمتها در ایالات متحده امریکا

نرخ جدید تنزیل بانکی امریکا در ۵۲ سال اخیر سابقه نداشته است

بعضی کالاها رکورد گرانی را در تاریخ امریکا شکسته‌اند

در مورد راههای مبارزه باتورم وبحران‌اقتصادی بین نیکسون‌وهمکارانش اختلاف افتاد صفحه ۲

نیکسون نرخ تنزیل بانکی را افزایش داد

ابراز تأسف سفارت امریکا در تهران

از اظهارات قائم‌مقام وزارت دفاع امریکا

● واژه «خلیج فارس - عرب» از طرف کلمنتس ناآگاهانه بکار رفته است

در صفحه ٤

اطلاعات

شنبه ۱۹ خرداد ماه ۱۳۵۲ - شماره ۱٤۱۲۰ تکشماره ۵ ریال

طبق تصمیم بانک مرکزی

نرخ ریال افزایش یافت

دلار کاهش پیدا کرد

وزارت اقتصاد : مسئله زیان احتمالی صادر کنندگان رامورد بررسم قرار داده‌ایم صفحه ۱۷

درسوک ارتجاع

در صفحه ٤

فضانوردان برای نخستین بار در آسمان دوش گرفتند

بالهای خورشیدی ویلای آسمانی بازشد

فضانوردان بال های خورشیدی سفینه خود راگشودندو اوضاع در داخل سفینه بحال‌عادی بازگشت در صفحه ۲

سفر رسمی ده روزه شاهنشاه آریامهر وعلیاحضرت شهبانو به‌کشور های یوگسلاوی، رومانی و بلغارستان بعد از ظهر روز پنجشنبه پایان‌گرفتو اعلیحضرتین از صوفیه به تهران مراجعت کردند . در فرودگاه مهرآباد مراسم استقبال رسمی بعمل آمد و نخست‌وزیر ، رئیس مجلس سنا ، وزیردربار شاهنشاهی، هیئت‌وزیران، امرای ارتش ، نمایندگان سیاسی مقیم دربار شاهنشاهی و چند تن ازمقامات مملکتی تشریفرمائی اعلیحضرتین را استقبال کردند . در عکس شاهنشاه آریامهر و علیاحضرت درحالیکه‌آقای هویدا نخست‌وزیر در التزام هستند نسبت به مستقبلین ابراز مرحمت میفرمایند . تیمسار ارتشبد نصیری معاون نخست‌وزیر و رئیس سازمان امنیت کشور ، تیمسار سپهبد ضرغام فرمانده ژاندارمری و تیمسار سپهبد صدری‌رئیس شهربانی کل کشور در عکس دیده میشوند.

قهرمان جدول ایران

درسال ۱۳۵۲

بزودی انتخاب میشود

قهرمان جدول ایران در سال ۱۳۵۲طی دو مسابقه با شرکت کلیه داوطلبان انتخاب خواهد شد . انتخاب قهرمان جدول ایران که از سال قبل بنیان گذاشته شده از طرف روزنامه اطلاعات انجام میگیرد .

برای تعیین قهرمان جدول ایران ، شرکت‌کنندگان، چند جدول را که در روزنامه اطلاعات چاپ می شودباید حل کنند . کسانی‌که موفق بحل صحیح جدول ها شده باشند در یک مسابقه حضوری شرکت داده میشوند . به قهرمان جدول ایران در سال ۱۳۵۲ یک صفحه طلای روزنامه اطلاعات (که عکس و خبر قهرمان جدول چاپ شده است) اهداء خواهد شد .

در شماره های آینده چگونگی مسابقه و مشروح جریان انتخاب قهرمان جدول درج خواهد شد .

سفینه کاشف امریکا برای کشف پیامهای رمز کرات دیگر به‌کره ماه پرتاب میشود

تماس باموجودات کرات دیگر

★ پرتاب سفینه کاشف نخستین گام بلند برای تماس‌گرفتن با موجودات کرات‌دیگربشمارمیرود

★ موجودات متمدن کرات دیگر پیام هائی میفرستند که وظیفه سفینه امریکا کشف معنای این پیامها است در صفحه ۲

براساس پروتکلی که بین ایران و آلمان امضاءشد

کارخانه فولادسازی جدید احداث میشود

ایران قسمتی از احتیاجات نفتی‌آلمان را تامین میسازد

یك کنسرسیوم‌اروپائی برای تامین کارخانه‌های سیمان ایران همکاری میکند در صفحه آخر

تاکسیرانی تهران

ازطرف بازرسان مخصوص کنترل میشود

★ پلاك تاکسی هائی که به دست راننده فاقد کارنامه سپرده شود ضبط خواهد شد در صفحه ٤

در حضور شخصیت‌های اسرائیلی و آلمانی درباره بحران خاورمیانه :

ویلی برانت نظرات گلدامایر را رد کرد

★ گلدامایر گفت اعراب باید از آلمان برای‌مذاکره‌سرمشق بگیرند

★ ویلی‌برانت در پاسخ گفت‌مسئله آلمان باخاور میانه تفاوت دارد و معلوم نیست اعراب بتوانند بهمان شیوه آلمان رفتار کنند . در صفحه ۲

وزیران خارجه انگلیس ، ترکیه ، امریکا و پاکستان دیشب وامروز به‌تهران آمدند

شورای وزیران سنتو فردا کارخود را آغازمیکند

ویلیام راجرز وزیر امور خارجه امریکا بامدادامروز وارد تهران شد. عکس راجرزرا لحظه‌ای پس ازورود باتفاق‌احمد میرفندرسکی‌قائم‌مقام‌وزارت امورخارجه نشان میدهد. در صفحه آخر

هواپیمای حامل وزراء و نمایندگان مجلس گرفتار توفان شد

هواپیما ناچار شد بجای مغان در رشت بنشیند

توفان‌ومه غلیظ مانع بازدید وزیران و نمایندگان مجلس شورای ملی از تاسیسات کشاورزی دشت مغان گردید و هواپیمای‌حامل‌نایب‌نخست‌وزیر درامور اقتصادی ، وزیران کشاورزی و منابع طبیعی ، آب و برق ، تعاون و امور روستا ها و وزیر مشاور و رئیس سازمان‌برنامه و بودجه کشور بجای تبریز در فرودگاه رشت بزمین نشست .

وزیران ،نمایندگان مجلس وخبرنگاران مطبوعات‌ورادیو تلویزیون‌ملی‌ایران بامداد روز پنجشنبه برای بازدید ازواحد کشاورزی مغان با هواپیما تهران را بقصد تبریز ترک کردند . نامساعد بودن هوا موجب شد بازدید کنندگان در رشت پیاده‌شدهو از تاسیسات دامپروری‌سدسفید رود دیدن کردند .

نمایش هوائی مشترک تیمی تیم‌های اکروجت ایران وامریکا

تماشای این نمایش برای عموم آزاد است

فرداتیم‌اکروجت فرشتگان آبی آمریکاوارد تهران میشوندواین تیم ساعت ۱۰ صبح روز دوشنبه ۲۱ خرداد ماه در کوشك نصرت (کیلومتر ۱۰۰ جاده تهران ـقم)یك نمایش آکروباتی هوائی مشترك با تیم‌اکروجت تاج طلائی نیروی هوائی شاهنشاهی انجام خواهند دادوتماشای این‌نمایش هوائی برای عموم آزاد خواهدبود .

فردانیروی هوائی شاهنشاهی طی اطلاعیه‌ای مراتب را به اطلاع‌همگان خواهدرسانید.

قابل توجه چشم پزشکان محترم کشور و داروخانه‌ها

قرص دیفرارل ۱۰۰ و E محصول ارزنده لابراتورهای شبیره فرانسه وارد شد .

مرکز پخش : سازمان پخش و فروش‌دارویخش

قابل توجه خریداران محترم اراضی مهرشهر

از خریداران محترمیکه بیعانه بابت زمین انتخاب شده فاز سوم پرداخت نموده‌اند خواهشمند است ازامروز برای تنظیم و امضاء سند مالکیت به قسمت فروش اراضی مراجعه نمایند .

کمیته فروش اراضی

آدرس - چهار راه پهلوی و سه - تلفن ٤٧٤٤٤

آگهی پذیرش دانشجو

شرح در صفحه ۱۲

دنیای ورزش شنبه‌ها منتشرمیشود

متخصص امور مالی واداری

باتحصیلات دانشگاهی -حداقل‌پنج‌سال سابقه کاروتسلط‌بزبان انگلیسی مورداحتیاج است‌تجربه بیشتر در کار مقدم‌است.

متقاضیان باذکرسوابق کاروتحصیلات وحداقل‌حقوق‌درخواستی باصندوق پستی ۱۷٦۰ مکاتبه نمایند . م‌الف ٤۷۰٤ ۱ـ۲ آ-۱۷۵۹۰

قابل توجه علاقمندان به‌سرمایه - گذاری در فروشگاههای درجه‌یك (کورش) در شهرستانها

شماره صحیح صندوق پستی کورش۱۳۳۳ر۱۲ میباشد که در اطلاعیه پنجشنبه گذشته بعلت اشتباه چاپی ۱۲ر۲۳۳۳ درج شده بود.

اعلام فروش سهام

بانک توسعه و سرمایه‌گذاری ایران

ارزش هر سهم ۱۰۰۰ ریال

حداکثر تعداد سهام قابل‌فروش به هر نفر فقط ۲۰۰۰ سهم

تاریخ فروش سهام :

تا ۷ بعدازظهر یکشنبه ۲۰ خرداد

(فقط یك روز دیگر)

محل فروش سهام :

بانک عمران شعبه مرکزی

خیابان اسلامبول

شرکت سهامی عام نوردولوله‌اهواز

احتراما باطلاع مشتریان محترم میرساند که اداره فروش این شرکت به طبقه ١٤ ساختمان بانک کار واقع درخیابان حافظ منتقل گردیده است .

متمنی است‌برای خرید انواع لوله‌های گالوانیزه و سیاه ازنیم اینچ تا شش‌اینچ دروزن سبک ومتوسط ساخت کارخانجات لوله‌سازی این‌شرکت ازساعت ۸ونیم صبح تا۵ بعدازظهر به تلفن‌های :

٤٥٣٧٨ـ٦٦٨٩٦١ـ٦٦٨٩٦٢

مراجعه فرمایند .

آگهی ازشرکت مخابرات ایران

قابل توجه اهالی استانهای گیلان ومازندران در صفحه ۱۷

موشه‌دایان نسبت‌به ایگال‌الون حسادت میکرد

ویلی برانت در حضور صدها شخصیت نظرات گلدامایر را رد کرد

در عکس ویلی برانت (نفروسط) هنگام گفتگو با گلدامایر دیده می‌شود. نفر سمت راست افرائیم کاتزیر رئیس جمهوری اسرائیل دیده می‌شود. عکس رادیوئی اطلاعات

تل‌آویو ـ ویلی برانت صدراعظم آلمان غربی‌که‌برای‌یک دیداررسمی از اسرائیل وارد تل‌آویوشده است در یک کنفرانس مطبوعاتی اظهار داشت که گلدامایر نخست وزیر اسرائیل دعوت او را برای یک بازدید رسمی از آلمان فدرال پذیرفته است .

صدراعظم آلمان ضمن بحث از اوضاع خاورمیانه گفت که دولت آلمان در نظر ندارد در اختلافات بین اعراب و اسرائیل میانجیگری کند و اضافه کرد : آنچه که ما میخواهیم این است که دوطرف بتوانند از راه مذاکرات دیپلماتیک اختلافات خود را برطرف کنند .

ویلی برانت که در برابر ۳۵۰ روزنامه‌نگار و فیلمبردار تلویزیون سخن میگفت افزود که در گفتگو های او با گلدامایر سه مسئله مورد علاقه دو کشور مورد بررسی قرار گرفته است .

ـ روابط اسرائیل و آلمان غربی که طی ماههای اخیر بطور قابل توجه بهبود یافته است .

ـ اوضاع‌خاورمیانه‌ـ در این‌مورد ویلی برانت تصریح‌کرد که گلدامایر و اباابان روش خود را باصداقت کامل بررسی و تشریح کرده‌اند.

ـ روش دولتهای فوق بزرگ‌نسبت به بحران خاورمیانه با توجه به مذاکراتی که وی اخیرا باپرزیدنت نیکسون و برژنف انجام‌داده است.

صدراعظم آلمان توضیح داد که برژنف توسط من پیامی برای اسرائیل نفرستاده ولی بدیهی است من از فرصت استفاده کرده و اطلاعاتی از نظرات دولت شوروی نسبت به مسئله خاورمیانه بدست آورده‌ام البته عاقلانه نیست که من جزئیات مذاکرات خود را با پرزیدنت نیکسون و لئونید برژنف فاش کنم ولی میتوانم بگویم که باوجود اختلاف عقیده شوروی و آمریکا هر دو کشور مایلند که مسئله خاورمیانه از راه مذاکرات دیپلماتیک حل‌وفصل شود.

ویلی‌برانت همچنین فاش کرد که روز دوشنبه اندکی قبل از پایان دیدار خود از اسرائیل با موشه‌دایان وزیر دفاع اسرائیل ملاقات و مذاکره خواهد کرد.

مذاکرات دیروز ویلی‌برانت ومایر که با حضور اباآبان و گروهی از اعضای کابینه اسرائیل انجام شد دو ساعت طول کشید.

در جریان همین مذاکرات گلدامایر که بارها گفته بود هرگز به خاک آلمان قدم نخواهدگذاشت دعوت صدراعظم آلمان را برای بازدید از آلمان غربی پذیرفت .

گلدامایر ضمن ضیافت شامی که بافتخار ویلی‌برانت ترتیب داده بود از رهبران عرب خواست که از سیاست صدراعظم آلمان الهام گرفته و مستقیما با اسرائیل وارد مذاکره شوند. اما ویلی‌برانت در پاسخ گلدامایر از تایید نظرات اسرائیل دربارهٔیک موضوع‌اساسی خودداری کرد و گفت این مسئله که ما قبول کرده‌ایم به پیروی از «سیاست گرایش بشرق» قسمتهائی از سرزمین خود را از دست‌بدهیم بدین معنی نیست که‌اعراب نیزباید چنین روشی اتخاذ کنند زیرامسئله آلمان با اختلافات خاورمیانه‌تفاوت کلی دارد. باین ترتیب ویلی‌برانت در حضورگلدامایرو صدهاشخصیت دیگر نظرات او را رد کرد.

حسادت

موضوعی که در جریان دیدار رسمی ویلی‌برانت از اسرائیل‌توجه محافل سیاسی را بخودجلب کرده است تشدید «جنگ کوچک» بین ایگال‌آلون و موشه‌دایان نامزدهای جانشین گلدامایر میباشد.

موشه دایان از اینکه ایگال‌آلون بیست‌وچهار ساعت تمام در همه‌جا با ویلی‌برانت بوده ابراز حسادت کرده و سخت خشمگین است صدراعظم آلمان دیروز همراه ایگال‌آلون از کیبوتص «گینوسار» دیدن کرده و پس از آن با قایق مدتی در دریاچه «طبریه» گردش کردند.

روزنامه «فرانکو ترورندشائو» در شماره امروز خود ضمن بحث از سفر ویلی‌برانت به اسرائیل نوشته است که دیدار صدراعظم آلمان از تل‌آویو دشوارترین دیداری است که تاکنون رئیس دولت آلمان از یک کشور خارجی بعمل آورده است .

این روزنامه‌میافزاید تردیدی‌نیست همانطوریکه ویلی‌برانت گفته است روابط اسرائیل و آلمان از جهات تاریخی و اخلاقی دارای جنبه‌های ویژه‌ای است ولی‌این امر مانع‌آن نمیشودکه‌آلمان سرنوشت فلسطینی ها را که بدنبال تشکیل دولت اسرائیل به کشورهای‌عربی پناهنده شده‌اند نادیده بگیرد.

ویلی‌برانت عصردیروز باپروفسور «افرائیم کاتزیر» رئیس جمهوری اسرائیل نیز ملاقات کرد. برخورد رهبران دو کشور فوق‌العاده‌صمیمی بود و آنها با اشتیاق یکدیگر را درآغوش گرفتند و سپس رئیس جمهوری اسرائیل درحالیکه ویلی برانت را بدفتر کار خود هدایت میکرد گفت : «به‌بینم مطلع‌ترین شخصیت جهان چه میگوید» گفته میشود که ویلی‌برانت جزئیات مذاکرات‌خودرا با پرزیدنت‌نیکسون و لئونید برژنف باطلاع رئیس جمهوری اسرائیل رسانیده است .

برای تماس با موجودات کرات دیگر سفینه‌امریکا امروز بطرف ماه پرتاب میشود

کیپ‌کندی ـ سازمان هوانوردی وامور فضائی آمریکا امروز یک ماهواره‌اکتشافی برای‌مطالعه‌علامات مخابراتی رادیوئی که از اعماق فضا فرستاده می شود به مدارماه خواهد فرستاد . سازمان هوانوردی و امور فضائی افزود که تجزیه و تحلیل‌این فرمانهای اسرارآمیز ممکن است مسیر قسمت بزرگی‌از اسرار پیدایش کائنات را آشکار سازد . پرتاب این ماهواره‌که آخرین‌ماهواره‌ای خواهد بود که در آینده‌قابل پیش‌بینی از طرف آمریکا به طرف ماه فرستاده می شود برای ساعت ۱۸ر۱۳ دقیقه بوقت گرینویچ (ساعت۴۸ر۱۶ دقیقه بوقت تهران) بوسیله یک موشک سه مرحله‌ای از نوع دلتا روز شنبه صورت خواهد گرفت و پنج روز بعد موتوری که برروی‌این سفینه نصب شده است آنرا در فاصله ۱۰۸۸ کیلومتری ماه در مدار کره ماه قرارخواهد داد.

بسیاری‌از دانشمندان‌معتقدند که در کرات بسیار دوردست موجودات متمدن زندگی می کنند و آنها مرتبا پیام های رادیوئی به‌خارج از کره‌خود می‌فرستند که اگر انسان‌کره زمین می توانست این پیامها را کشف کند خواهد توانست با آنها ارتباط برقرار سازد

با استفاده از چند اختراع فوری و بوسیله فضانوردان :

بالهای خورشیدی ویلای آسمانی باز شد

مرکز فضایی هوستون ـ مرکز فضایی هوستون پنجشنبه شب گذشته اعلام کرد که بالههای خورشیدی آزمایشگاه وایستگاه فضایی آمریکا (ویلای آسمانی اول) که برخلاف تدابیر پیش‌بینی شده در برنامه ماموریت این سفینه باز نشده باقی مانده بود سرانجام بطور کامل گشوده وگسترده شده است واکنون باطریهای آفتابی آنها نیروی برق مورد احتیاج سفینه را بطور رضایتبخش تامین میکنند.

طبق گزارش مرکز فضایی هوستون این موفقیت قبل از هرچیز مرهون زحمات‌چارلز کنراد جوزف کروین وپل‌وایتز سرنشینان اسکای لاب اول است که روز پنجشنبه گذشته بکمک یک راه‌پیمایی فضایی موفق شده‌اند بالههای آفتابی را بطور ناقص باز کنند. بعدا آفتاب کار فضانوردان را تکمیل کرد . این راه‌پیمایی بوسیله کنراد وکروین انجام گرفت . آنها هنگامیکه بعد از بخرج دادن تلاش زیاد برای باز کردن بالههای آفتابی به داخل سفینه باز میگشتند ـ باله های مذکور هنوز بطور کامل‌باز نشده‌بودند ـ اما تحت تاثیر حرارت شدید آفتاب سرانجام آخرین مقاومت چفت وبستهایی که از باز شدن کامل بالهها جلوگیری میکرد پایان یافت وبا شل شدن بستها بالاخره دوباله آفتابی بطور کامل گشوده شدند . سرنشینان‌اسکای لاب و مسئولین کنترل ماموریت این سفینه در مرکز فضایی هوستون هر دو خوشحالی فراوان خود را از گشوده شدن بالههای آفتابی ابراز کرده‌اند .

در عملیات دشواری که روز پنجشنبه‌گذشته برای باز کردن بالههای خورشیدی انجام شد فضانوردان آمریکایی از وسایل وابزار های بسیار ابتدایی وخلق‌الساعه‌ای که در آخرین روزهای پیش از پرواز آنها باعجله بسیاردر «هنتس‌ویل»در تکزاس تهیه‌واختراع شده بود استفاده کردند . این عملیات در جریان یک برنامه قدم زدن در فضای باز کیهانی و در شرایط دشوار بی‌وزنی انجام گرفت.

جرج‌گتی فرزند پل‌گتی سلطان نفت بود .

ثروتمندترین مرد دنیا بر اثر استعمال ماده‌مخدر درگذشت

جرج‌گتی

لوس‌آنجلس ـ جرج‌گتی‌دوم ـ فرزند پل‌گتی ـ یکی از ثروتمندان مردان عالم بر اثر استعمال بیش از اندازه ماده مخدر که تاثیر افراط در شرب الکل نیز به این اضافه شده بود پنجشنبه گذشته دچار خفگی شد و از پای درآمد . تشخیص این‌دلایل بعنوان علت مرگ‌جرج گتی در کالبد شکافی جسد وی به ثبوت رسیده است .

جرج‌گتی که‌بهنگام مرگ ۴۸ سال‌داشت معاون ریاست هیئت مدیره شرکت نفت گتی بوده است‌وی بعد از ظهر روزچهار شنبه گذشته لحظات واپسین عمر خود را در یکی از بیمارستان های‌لوس‌آنجلس سپری کرد.

طبق گزارش پلیس محلی جرج گتی بوسیله پزشک خانوادگی خود و یکی‌از دوستانش که در عین حال از مدیران شرکت نفت‌گتی بشمار میرود باآمبولانس به بیمارستان برده شد .

در بیمارستان برای اینکه سرشناس بودن بیمار باعث جلب توجه نشود طبق تقاضای دوستی‌که در بردن وی به بیمارستان شرکت داشت جرج گتی بانام مستعار تحویل بیمارستان داده شد .وی در سال‌های‌متمادی اخیر معمولاثروتمندترین مرد آمریکا و جهان بعد ازهاوارد هیوز معروف شناخته میشد.

بطوریکه پزشکان اظهار داشته‌اند خانم ژاکلین گتی همسر جرج گتی که در ۱۹۷۱ بعد از جدا شدن او از زوجه اولش به عقد و ازدواج وی درآمده‌تعریف کرده است که جرج در اولین ساعات‌بعد از ظهر آخرین روز زندگیش مقدار زیادی ماده مخدر مصرف کرد و ازفرط تاثیر این ماده یکبار بر روی کف‌سیمانی قسمتی ازخانه‌اش باسر نقش‌برزمین‌شد. جرج گتی هنگام زمین خوردن چاقویی نیز در دست داشت و گفته میشود که ممکن است تیغه چاقو نیز خراشهایی بر دست و یا سایر اعضای بدن وی وارد کرده باشد .

خانم گتی اضافه کرده است که وی بعدا هنگامیکه به اطاق خواب شوهرش رفته مشاهده کرده است که او باصدای بلند « خرخر » میکند . زن گتی در این وقت به سراغ پزشک خانوادگی رفته ولی تلاش برای نجات وی با شکست روبرو شده است .

هیکل : اسرائیل سرانجام نابود میشود

قاهره ـ محمد حسنین هیکل‌سردبیرروزنامه‌نیمرسمی الاهرام درمقاله هفتگی‌دیروز خود آینده اسرائیل‌را مورد تجزیه وتحلیل قرارداده و اظهار عقیده کرده‌است که اسرائیل در وضع کنونی‌خود آینده خوبی ندارد و از جنبه تاریخی محکوم است .

هیکل که می گوید از بیست و هشت سال قبل کلیه مسائل مربوط به اسرائیل‌به دقت‌مورد بررسی قرارداده نوشته است که اسرائیل براساس‌ـداستانی که مربوط به بیست قرن قبل است بوجود آمده‌است و اکنون‌با اینکه موجودیت یافته در منطقه عربی خاورمیانه در انزوای کامل بسرمی‌برد و نمی‌تواند مدت‌زیای‌دبزندگی خود ادامه دهدزیرا موجودیت وآینده خود راروی برتری قدرت نظامی استوار ساخته درحالیکه برتری اعراب از لحاظ کثرت جمعیت بیش‌از قدرت نظامی حائزاهمیت می‌باشد.ازاین‌رو اسرائیل محکوم است پیوسته در داخل منطقه‌ای که‌بصورت‌یك «دژ» درآمده است‌مراقب‌خود باشد واین‌امر سرانجام به نابودی آن منجر خواهد شد .

پیمان نظامی کشورهای عربی خلیج فارس

کویت ـ عبدالعزیز حسین وزیر مشاور کویت در یک مصاحبه مطبوعاتی اعلام کرد که کویت با تشکیل کنفرانس سران کشور های عربی خلیج فارس موافق است وی‌افزود که‌کویت ازهرکنفرانس‌وملاقاتی که بنفع‌ملت‌عرب باشد استقبال میکند .

عبدالعزیز حسین اظهار امیدواری کرد که کنفرانس پادشاهان وروسای جمهوری دولتهای عرب بزودی تشکیل شود چه‌این‌امر اکنون بصورت یک ضرورت‌فوری‌درآمده است این نخستین‌بار است که‌مسئله تشکیل یک کنفرانس عالی از روسای‌دولت‌های ساحلی‌خلیج فارس رسما از طرف یک مقام مسئول کویت مطرح میشود.

روزنامه «ندای‌جنوب» ارگان یمنی‌های تبعیدی نیزهفته‌گذشته گزارش داده بود که‌درتابستان سال جاری‌کنفرانسی ازروسای دولتهای ساحلی خلیج فارس تشکیل خواهد شد.

ندای جنوب نوشته بود که هدف این‌ملاقات تامین همکاری در منطقه و توسعه احتمالی اتحادیه کشور امارات عربی متحده در خلیج فارس‌خواهد بود.

روزنامه النهار چاپ بیروت نیزدر شماره دیروز خود نوشته است‌که‌عربستان سعودی‌کوشش میکندشیخ‌نشین‌های خلیج‌فارس را بدور خود گرد آورد . این روزنامه اضافه میکند که کشور های عرب خلیج فارس نیز بنوبه خودمیکوشند توجه ملک‌فیصل‌را بخود جلب کنند بهمین جهت‌این‌کشور ها طرح‌عربستان سعودی را برای امضای یک قرارداد پیمان نظامی به عنوان یگانه‌وسیله ثبات اوضاع خلیج فارس تائید میکنند.

دوبی‌ـ شیخ‌صباح‌الاحمدالجابر وزیر خارجه کویت روز جمعه در دوبی اعلام کرد که کشور وی در مجاهدات دسته جمعی برای تضمین امنیت‌منطقه خلیج فارس شرکت خواهد کرد.

شیخ جابر که در یک‌کنفرانس مطبوعاتی سخن میگفت اظهار داشت کویت از هرچه در قوه دارد برای همکاری با برادران مسلمان خود در منطقه خلیج فارس دریغ‌نخواهدکرد تاامنیت راه های آبی خلیج فارس‌حفظ شود . وی اضافه کرد که این امنیت از هر چیز دیگری مهم‌تر است و تنها از طریق همکاری است که کشور های اسلامی قادرند امنیت و استقلال خودرا حفظ کنند .

وزیر خارجه کویت روابط کشورش را با ایران « طبیعتا دوستانه » توصیف کرد و اظهار امیدواری نمود که همکاریهای دوکشور در آینده گسترش‌یابد.

شیخ‌جابر که سرگرم دیداری از کشورها و امارات خلیج فارس است اضافه کرد که هدف وی از این مسافرت جستجوی امکانات تازه‌تر برای بسط همکاریهای اقتصادی و بازرگانی و فرهنگی بین کشور های منطقه خلیج فارس است وی تاکنون از بحرین و قطر و ابوظبی دیدن کرده و قراراست به‌عمان نیز سفر کند .

در مورد مبارزه باتورم بین نیکسون‌وهمکارانش اختلاف افتاد

نیکسون نرخ تنزیل بانکی را بطور بیسابقه‌ای افزایش داد

واشنگتن ـ نیکسون دیروز نرخ تنزیل بانکی خود را به ۶ر۵ درصد یعنی بالاترین‌نرخ بهره‌ای که طی ۵۲ سال‌اخیردر آمریکا مشاهده شده است افزایش داد .

هدف از بالا بردن نرخ‌تنزیل این است که امکانات اعتباری محدود شود و از این راه‌یاتورم مبارزه بعمل آید . نرخ‌تنزیل جدید طبق سیستمی که در آمریکا متداول است بوسیله ۱۲ بانک وابسته به سیستم مرکزی ارز نسبت به‌بانکهای تجارتی که اقدام به دریافت وام و اعتبار از بانکهای ۱۲ گانه میکنند اعمال میشود وبنابراین بانکهای تجارتی‌نیزاحتمالابنوبه خود ناگزیر خواهند شد تانرخ های‌تنزیل‌مورد استفاده‌مشتریان خودشان راگران‌تر کند .

این فعل وانفعالات در جریان یك گردنه زنجیری موجب می شود که تحت‌تاثیر جاذبه کاهش یافته نرخ بهره از مقدار پول در گردش کاسته شود و ازاین راه موج تورم تا حدودی (گر چه ناچیز) مهار گردد.

با وجود افزایش بی‌سابقه نرخ تنزیل در آمریکابسیاری از کارشناسان اقتصادی عقیده دارند که دولت‌نیکسون ناگزیر است دست به‌تدابیر شدیدتری برای مبارزه با تورم بزند مضافا به اینکه طرح تورم در شاخص های عمده فروشی ماه گذشته در آمریکا به بالاترین رکوردی که تا کنون در این کشور سابقه نداشته نزدیك شده است .

انتظار میرود که ریچارد نیکسون تعطیلات پایان هفته خود را ظرف دو روز آینده در استراحتگاه‌ساحلی کی‌بیسکاین صرف کلنجار رفتن با مسئله تورم کند و احتمالا روزدوشنبه آینده با پیشنهاد های تازه‌ای در این زمینه به واشنگتن باز گردد .

واکنشی که تاکنون در برابر چشم انداز اقدامات اقتصادی جدید و قابل پیش‌بینی دولت نیکسون برای مبارزه با تورم و حمایت ازدلار متزلزل آمریکا در محافل بین‌المللی نشان داده شده آکنده از تردید و بی اطمینانی است .

روز پنجشنبه گذشته جلسه کابینه نیکسون که بریاست خود وی در کاخ سفید تشکیل شده بود برخلاف تمام انتظارات‌قبلی بدون آنکه تصمیمی در زمینه مبارزه با تورم‌گرفته‌شود پایان یافت . طبق ارقامی که روز پنجشنبه گذشته انتشار یافته نرخ تورم در آمریکا از آغاز سال جاری تاکنون به میزان حیرت آوری‌افزایش یافته‌است. از ابتدای سال ۱۹۷۳ تاکنون شاخص هزینه زندگی درآمریکا در سطح قیمتهای عمده فروشی سالانه ۱۹ درصد و در سطح قیمت های خرده فروشی‌سالانه ۹ر۵ درصد ترقی کرده است.

باید بخاطر داشت که درطول تمام سال ۱۹۷۲ شاخص قیمت های خرده فروشی در آمریکا هرگز بیش از ۳ر۵ درصدترقی نکرده بود .

تردید و اهمالی که دولت نیکسون تاکنون در توسل‌جستن به اقدامات قاطع برای مبارزه با تورم نشان داده باعث قوت گرفتن این شایعه شده است‌که بین رئیس‌جمهور آمریکا وبرخی از برجسته ترین همکارانش در کاخ سفید در مورد شیوه های مبارزه با تورم اختلاف نظرهای جدی بوجود آمده است .

کاخ سفید روز پنجشنبه اخیر علیرغم این شایعات تاکید کرد که جان کنالی و جرج شولتز مهمترین‌همکاران اقتصادی‌دولت نیکسون قصد استعفا کردن ندارند.

بطوریکه‌روزنامه های‌آمریکایی نوشته‌اند نیکسون در حالیکه رسوایی قضیه واترگیت فضای سیاسی‌آمریکا را بشدت مسموم کرده است بهیچ قیمتی حاضر نیست که در سومین مرحله برنامه‌کنترل قیمت‌هاو دستمزدها که از ژانویه گذشته به مرحله اجرا در آورده است دست به کاری شدیدتر از « روتوش » کردن صرف این برنامه بزند و بعبارت دیگر با بکار بستن‌کنترل های سخت و تهور آمیزبیش‌از پیش دشمنی و نارضایی مردم آمریکا را علیه خود برانگیزد.

در برابر این روش کسانی مانندجان کنالی و یا آرتوربارنز رئیس اداره فدرال ارز آمریکا اصرار دارند که نیکسون برای مبارزه با تورم دست به یک تعرض بزرگ و واقعی بزند چنان تعرضی که بتوان دولت نیکسون را از حالت فلج و عدم تحرکی که از هنگام برپا شدن جنجال واترگیت تاکنون گرفتار آن شده است رهایی بخشد .

ضمنا پرزیدنت نیکسون طی نطقی در برابر دانشجویان دانشکده تکنولوژی دانشگاه فلوریدا گفت بالا بردن سطح تولید یکی از طرقی است که آمریکا می‌تواند با آن به‌نبرد « تورم» برود . در جلسه‌ای که نیکسون با دانشجویان‌دانشگاه فلوریدا داشت دانشجویان در باره تورم سئوالات متعددی از رئیس جمهوری به عمل آوردند، نیکسون تاکید کرد که تورم بزرگترین‌مشکل داخلی‌آمریکاست و بالا رفتن شدید قیمت‌هایکی از علت های مهم تورم است نیکسون به ماجرای واترگیت اشاره نکرد لکن متذکر شد که آمریکا درحال‌حاضر بامشکلات داخلی روبروست ما ظرفیت و توانائی حل و فصل آنها را نیز دارد.

چند گزارش

از چند نقطه

همسر گورینك امروز مرد

مونیخ ـ «امی گورینگ» بیوه هرمان گورینگ‌فرمانده نیروی هوائی آلمان در زمان نازیها امروز در ۸۰ سالگی در یکی از بیمارستانهای مونیخ درگذشت .

«امی» که سابقا هنرپیشه تئاتر بود در سال ۱۹۳۵ از شغل هنرپیشگی کناره گرفت و با مارشال گورینگ ازدواج کرد ووی درسال ۱۹۴۵ باتفاق همسر و دخترش توسط آمریکائیها بازداشت شد .

بوسیله یك زن جاسوسه :

اسناد نظامی وسیاسی آلمان‌غربی بدست آلمان شرقی افتاد

بن ـ مجله «اشپیگل» درشماره اخیر خود نوشته است که‌یکی‌از کارمندان زن سرویس رمز وزارت امور خارجه آلمان فدرال ازهشت‌سال قبل‌اطلاعات‌محرمانه‌ای‌به سرویس امنیتی آلمان شرقی داده است.

بنابرگزارش «اشپیگل» نام این‌جاسوسه آلمانی «جرداشروتر» است که‌از چند روز قبل بوسیله ماموران امنیتی تحت بازجوئی قرار گرفته است .

بنابرگزارش «اشپیگل» این‌ماجرا یکی‌ازبزرگترین ماجراهای جاسوسی است که در سالهای‌اخیردرآلمان‌غربی کشف شده‌است .

دادگاه فدرال «کارلسروهه» تایید کرده‌است که «جرداشروتر» تحت بازجوئی قرار گرفته است . همسر «شروتر» که‌هربرت نام‌دارد وظاهرا عضو حزب کمونیست آلمان شرقی است اکنون دربرلن شرقی بسرمیبرد .

وکیل مدافع «جردا» گفته‌است که‌موکل وی ۲۸ سال‌دارد و از آنجا که‌نمی‌خواسته است به‌فعالیت های ننگین علیه کشورش‌ادامه دهد شخصاخود را به مقامات قضائی‌معرفی نموده‌است . جاسوسه آلمانی دراین فاصله اسناد ومدارك سری نظامی‌وسیاسی آلمان غربی‌را که بدست‌می آورده در اختیار آلمان شرقی قرارمیداده‌است.

کلارنس کلی ، رئیس اف ـ بی ـ آی شد

واشنگتن ـ «کلارنس‌کلی» رئیس پلیس «کانزاس‌سیتی»از طرف پرزیدنت نیکسون بریاست سازمان «اف . بی .آی»منصوب شد.

رئیس جمهوری آمریکا که شخصا رئیس جدید سازمان «اف . بی. آی» را به‌خبرنگاران معرفی کرد گفت «کلی»بهترین مرد برای تصدی این شغل در سرتاسر کشور بود.

«کلی» جانشین «پاتریک‌گری» میشود که پس از درگذشت ادگارهوور در ماه مه ۱۹۷۲ تصدی این سازمان را بعهده داشت ودر ۲۶ ماه آوریل سال جاری بدنبال نقشی که در ماجرای واترگیت داشت از مقام خود کناره‌گیری کرد.

اسناد نفت اعراب بسرقت رفت

توکیو ـ پلیس ژاپن اعلام داشت که اسناد محرمانه مذاکرات بین کمپانی نفتی ژاپن «نفت عربی» و دولتهای خارجی در باره صادرات نفت خام شب ۳ ژوئن از خانه رئیس شرکت نفت « نفت عرب» ربوده شده است.

با اینکه سارق مبلغ ۱۵۰۰ دلار وجه نقد بسرقت برده ولی بجواهرات قیمتی که در گاوصندوق بوده دست نزده است .

رئیس شرکت ژاپنی «نفت عرب» گفته است اسنادی که بسرقت رفته شامل اطلاعاتی در باره وضع بین‌المللی نفت‌خام وگزارشهائی از خاورمیانه و همچنین چگونگی مذاکرات این کمپانی با کشورهای خارجی بود.

رئیس شرکت «نفت عرب» ژاپن بتازگی از کویت وسوئیس دیدن کرده و یادداشت‌های مربوط بمذاکراتی که در این دو کشور بعمل آورده نیز بسرقت رفته است.

۵۰ کماندوی گریواس بیك پاسگاه حمله کردند

نیکوزیا ـ یک گروه پنجاه‌نفری از طرفداران گریواس که باسلاحهای خودکار مجهزبودند ظهر امروزبیکی‌از جسورانه‌ترین حملات خود در ماههای اخیر دست زدند.

هدف حمله کماندوهای گریواس یک پاسگاه پلیس درسی کیلومتری نیکوزیا بود. آنها پس از آنکه ماموران پلیس ماکاریوس را مجبور به تخلیه پاسگاه کردند ساختمان آنرابا دینامیت منفجر ساختند . یک گروه پانزده نفری از واحد ضربتی گریواس نیز دیروز بیک دهکده در منطقه فاماگوستا حمله کرد.

فرمانده کماندوهای گریواس اهالی دهکده را در یک میدان بزرگ جمع کرده و نطقی در باره نهضت گریواس و کارهائی که ژنرال سالخورده یونانی میخواهد انجام دهد ایرادکرد.

انواع دستگاههای تصفیه آب استخر
ساخت آلمان
درنمایشگاه تجارتخانه مهندس وکیل زاده واقع
درخیابان سعدی جنوبی پاساژ سلامت تلفن ۳۱۹۵۲۷

کودکستان حوا
برای سال تحصیلی ۵۲ـ۱۳۵۳ و دوره تابستانی
(از ۱۶ تیرماه الی اول‌مهر) ثبت‌نام‌میکند
تخت‌طاوس ـ خیابان شاه‌عباس جنوبی مقابل بانك ملی‌تلفن ۸۲۹۷۱۶

موسسه درمانی نیازبه پزشک متخصص اعصاب و روانی و پزشک عمومی دارد .داوطلبین از ساعت ۱۷ الی ۲۰ با تلفن‌های ۹۵۴۰۰۴ و ۹۵۴۰۰۵ تماس‌بگیرند.
آ ـ ۱۷۴۶۲

کودک پاد موفق است
طرح کودك‌پاد با موفقیت انجام شده است ، کودکان‌درظرف سه‌سال توانسته‌اند دوره ابتدائی را با یکرشته کامل حرفه‌ای امتحان بدهند کودك پادباطفال سه‌ساله‌تا پنجساله‌خصوصی‌تعلیم میدهد تلفن ۶۲۷۷۵۹

کودپاکتی حیوانی
کودکپوست ۴۰کیلو و ۵کیلوئی باقیمت ارزان
خیابان سیروس روبروی باربری شمال گرگان
تلفن ۳۵۳۱۱۰

انسان ، همساز زندگی
از : دکتر محمد حسین حاجبی منتشر شد
کتابفروشیهای امیرکبیر وسایر کتابفروشیها

تاریخ ۱۴ر۳ر۱۳۵۲
شماره ۳۷۳۴ ك آ
آگهی مزایده
کارخانه ذوب آهن آریامهر ۳۵۰ تن بنزن، ۴۰۰ تن قطران،۴۵ تن فنل و ۳۴ تن سلونت نفتا موجود خود را بانضمام‌تولیدات‌یك ساله کارخانه از طریق مزایده به فروش میرساند :
شرکت کنندگان میتوانند برای دریافت برگ مشخصات‌وشرائط مورد مزایده همه روزه در ساعات اداری به دفتر قسمت تدارکات کارخانه آریامهر واقع در ۴۵ کیلومتری جاده اصفهان شهرکرد و یا نمایندگی تدارکات کارخانه آریامهر در طبقه نهم ساختمان مرکزی شرکت ملی ذوب آهن ایران واقع در خیابان پهلوی نبش تخت جمشید ـ تهران مراجعه و پیشنهاد خود را همراه برگ شرائط و مشخصات با قید قبولی امضاء نموده تا ساعت ۹ و نیم صبح روز ۶ر۴ر۵۲ به دبیرخانه کارخانه آریامهر تسلیم نمایند . مورد مزایده پس‌از انجام قرارداد بایستی برای مقدار موجود ظرف حداقل‌زمان ممکن وبرای تولیدات یک ساله بتدریج ظرف مدت یکسال‌انجام گیرد محل تحویل در انبار های کارخانه آریامهر میباشد .
سرپرست کل عملیات کارخانه آریامهر

اقتصاد
اقتصاد خرد ـ اقتصاد کلان
دکتر محمود منتظرظهور
با مقدمهٔ
دکتر هوشنگ نهاوندی
دراین کتاب برای اولین‌بار کلیهٔ اصول اقتصاد عمومی درقالب «اقتصاد خرد »و«اقتصاد کلان»بصورتی جالب و جدید ارائه شده است که می‌تواند برای کلیه کسانی که بنحوی با علم اقتصاد سروکار دارند قابل استفاده باشد.
ناشر
مؤسسهٔ انتشارات وچاپ دانشگاه تهران
مرکز فروش : فروشگاههای مؤسسهٔ انتشارات و کتابفروشی‌های معتبر

آگهی تاسیس شرکت سهامی خاص کامتز
نظربه لایحه قانونی اصلاح‌قسمتی از قانون تجارت مصوب ۲۴ر۱۲ر۱۳۴۷ـ و ماده۱۹۷ قانون تجارت‌و ماده ۶ آئین نامه قانون مصوب ۱۳۱۱ خلاصه‌اظهار نامه و اساسنامه شرکت سهامی خاص کامتز که در تاریخ ۶ر۳ر۱۳۵۲ تحت شماره ۱۷۰۲۴ در این‌اداره‌ثبت و در تاریخ ۶ر۲ر۱۳۵۲ از لحاظ امضاء ذیل ثبت تکمیل گردیده برای اطلاع عموم در روزنامه‌رسمی کشور و روزنامه کثیرالانتشار اطلاعات‌آگهی میگردد .
۱ـ نام و نوع شرکت ـ شرکت سهامی خاص کامتز
۲ـ موضوع شرکت ـ واردات انواع واقسام لاستیک و ماشین آلات فنی ـ صنعتی ـ کشاورزی‌ـ الکتریکی و مواد شیمیائی وآهن آلات و صادرات فرآورده های داخلی و حق‌العمل کاری و معاملات مجاز مربوط به موضوع شرکت .
۳ـ مرکز اصلی شرکت ـ تهران خیابان سعدی جنوبی سرای صدقی نژاد طبقه چهارم شماره ۱۱۴
۴ـ مدت شرکت از تاریخ ۱ر۳ر۱۳۵۲ به‌مدت نامحدود .
۵ـ تابعیت شرکت ـ ایرانی است .
۶ـ سرمایه شرکت ـ مبلغ دو میلیون ریال منقسم به دویست سهم ده هزار ریالی بانام
۷ـ میزان سرمایه پرداختی و شماره فیش بانک مربوطه و مبلغی‌که‌تعهدشده‌است‌تمام‌بهای‌سهام بموجب گواهی شماره ۱۴۷۵ بانک بازرگانی ایران به‌حساب ۳۵۱۰۰ پرداخت شده است .
۸ـ موسسین شرکت ـ آقایان حسن کاظمی‌شیرازی ـ دکتر علی عطری ـ عبدالباقی کاظمی‌وبانو پروین قریشی
۹ـ اولین مدیران شرکت ـ بانو پروین‌قریشی بسمت رئیس هیئت مدیره آقای حسن کاظمی‌شیرازی بسمت نایب رئیس هیئت مدیره و مدیر عامل شرکت برای مدت دو سال تعیین و انتخاب شده‌اند .
۱۰ـ اختیارات مدیر عامل ـ مدیر عامل طبق ماده ۲۴ اساسنامه دارای کلیه اختیارات‌تامه و لازمه برای اداره امور شرکت میباشد .
۱۱ـ روزنامه کثیرالانتشاری که برای دعوت‌ها تعیین شده است ـ اطلاعات
۱۲ـ دارندگان حق امضاء در شرکت ـ کلیه اوراق و اسناد مربوط به شرکت از قبیل چک وسفته و برات و قرارداد های تعهد آور و اسناد رسمی با مدیر عامل یا رئیس هیئت مدیره هر یک منفردا با مهر شرکت
۱۳ـ اولین بازرسان اصلی و علی‌البدل شرکت آقایان دکتر علی عطری بسمت بازرس اصلی‌وحسین عطری بسمت بازرس علی‌البدل برای مدت یک سال
۱۴ـ انحلال شرکت ـ طبق ماده ۱۹۹ اصلاحی قانون تجارت .
رئیس اداره ثبت شرکت هاومالکیت صنعتی . مهدی نراقی
آ ـ ۱۶۵۲۴
م الف ۴۴۳۲

نخستین روزمسابقات‌فوتبال چهار جانبهٔ جام اتحاد :

تاج‌و پرسپولیس به‌لطف شانس پیروز شدند!

* ضربه‌های‌پنالتی‌تنهاعامل پیروزی پرسپولیس بود!
* ایرج دانائی فرد و علی مناجاتی‌درمسابقات‌دیروز درخشش چشم‌گیری داشتند .
* تاج در چنگال عقاب اسیر بود!

بیش‌از ۲۵ هزار تماشاگر ، بعدازظهر دیروز شاهده مبارزه فشرده و سنگین تاج با عقاب‌و پاس باپرسپولیس ، در نخستین روز مسابقه های چهار جانبه (جام اتحاد) بودند . دیروز تاج با وجود اینکه فشار سنگین مهاجمان عقاب را به دوش میکشید ، در دقیقه ۸۷ روی اشتباه محض اکبرمالکی، دروازه‌بان عقاب صاحب یک گل شد و به پیروزی دست یافت .

پرسپولیس نیزدر مسابقه‌دوم گرچه بازی قابل توجهی ارائه نکرد ، و در بیشتر دقیقه‌هاسیر حریف بود ، خطهای هندپی‌پی مدافعان پاس در داخل محوطه ۱۸ ، حریف را به پیروزی رساند و پاس با همه تلاش‌خود و ۲ گل زیبائی که به ثمر رساند، ۳بر۲مغلوب‌پرسپولیس شد. هر۳گل پرسپولیس‌وسیله همان بهزادی روی ضربه های پنالتی در دروازه پاس جای گرفت .

زمانیکه در دقیقه ۸۷ ، اکبر مالکی دروازه‌بان عقاب ، روی شوت نه چندان سنگین علی جباری ، خیمه زد و توپ را در اختیار گرفت ، هیچکس فکر نمیکرد ، توپ روی اشتباه دروازه‌بان عقاب ، از خط‌دروازه عبور کند و تاج را صاحب گل پیروزی نماید . این گل گرانبهائی برای تاج بود زیرا، دروازه این تیم بار ها وسیله مهاجمان تیم عقاب لرزیده بودو مدافعان تاج ، واقعا زیر فشار حمله‌های عقاب‌زجر کشیده‌بودند.

سرتاسر بازی‌توام باخشونت بازیکران دو تیم بود ودرگیری های سختی میان دو طرف‌ایجاد گردیده بود . علی جباری و پرویز قلیچ‌خانی دو بازیگر پر سابقه سایه به سایه یکدیگر را زیر نظر داشتند و پرویز قلیچ‌خانی با چند فرار و دریبل خطرناک،دروازه منصور رشیدی را به شدت تهدید کرد و در یکی از همین فرار ها بود که قلیچ‌خانی در برابر جوادفراب، علی جباری ، و اکبر کارگرجم از پای درآمد و به شدت‌آسیب دید .

تنها در اوایل نیمه نخست ، تاج توانست وسیله فورواردهای خود تا محوطه۱۸ عقب‌پیشروی کند، ودربقیه مدت بازی‌برتری کامل با عقاب بود و نخستین حمله خطرناك فورواردهای این تیم در دقیقه ۱۰ روی دروازه تاج ایجاد شد و حمید امینی خواه و غلام وفاخواه به شدت از راه هوا به دروازه حریف تاختند .

حمله های‌عقاب‌همچنان ادامه داشت وتاج نیز گهگاه نفوذی روی دروازه عقاب نشان میداد و در یکی از همین حمله های نامتعادل بود که علی جباری شوتی به دروازه عقاب کرد و اکبر مالکی که در مسیر توپ قرار داشت ، توپ را گرفت ، لیکن نتوانست ، خود را کنترل کند و در اثر اشتباه او ،توپ به دروازه عقاب راه یافت .

اوایل نیمه دوم ایرج‌دانائی فرد به جای امینی خواه وارد بازی شد و پست گوش چپ عقاب را در اختیار گرفت . این بازیگر که برای نخستین بار در تیم عقاب ظاهر شده بود ،با بازی سریع‌ودریبل های‌فریبنده دفاع تاج را بهم ریخت و چند بار خطر های‌قابل توجهی روی دروازه حریف بوجود آورد .

پرسپولیس و ۳ پنالتی

پرسپولیس دیروز دربرابر تیم‌پاس‌که باچهره کاملامتفاوتی نسبت به گذشته به میدان‌آمده بود ، بازی پراشتباه و انتقاد آمیزی از خود نشان داد و چنانچه ۳ مدافع پاس مرتکب ۳ خطای هند پنالتی که منجر به گل‌های پرسپولیس شد ، نمی گردیدند بعید نبود مدعی بزرگ این مسابقه در برابر پاس از پای درآید !

ارایش تیم پاس نسبت به گذشته بسیار متفاوت بود و محمد خمسه ، بیژن ذوالفقار نسب ، مهدی‌دینورزاده ، ناصر توحیدی ، علی مناجاتی ، محسن‌میری‌وسعید شریعتمداری برای نخستین‌بار ، دراین تیم ظاهر شدند .

نیمه نخست پاس ، یک بازی پراشتباه و ناهم‌آهنگ‌از خودارائه‌دادوعدم ناهم‌آهنگی خط دفاع ، کار این تیم را دوچندان کرده بود .

پاس درنیمه اول ۳ بار وسیله ، ناصر توحیدی ، علی‌مناجاتی‌ومهدی دینورزاده در داخل محوطه ۱۸ مرتکب خطای‌هند شد که هرسه ضربه وسیله همایون بهزادی به‌ثمر رسیدو محمد خمسه دروازه‌بان جدیدتیم‌پاس، هرسه‌بارنتوانست شوت بهزادی را مهار کند . البته‌روی شلیک دوم بهزادی، خمسه میتوانست ، نتیجه‌گیری کند وتوپ را حداقل‌برگرداند، چه او جهت توپ را خوب تشخیص داده بود ، لیکن بهیچوجه عکس‌العمل لازم را نشان‌نداد وحتی از درازکردن دستهای خود نیز خودداری نمود .

دقیقه ۱۴ ، علی مناجاتی ، بازیگر خط میانی پاس ، با یک‌ضربه زیبا و سریع دروازه پرسپولیس را باز کرد . لیکن دردقیقه ۱۷ مرتکب خطای‌هند پنالتی شد و با به ثمر رسیدن گل‌پرسپولیس، نتیجه‌بازی ۲بر۱ تغییر کرد .

دومین گل پاس در دقیقه ۵۳ وسیله اصغر شرفی در دروازه‌پرسپولیس جای گرفت و دنباله بازی گرچه بابرتری نسبی پاس همراه بود ، فورواردهای‌این‌تیم نتوانستند، به‌گل‌مساوی دست‌یابند و ۳بر۲ مغلوب حریف شدند .

بعداز ظهر فردا دو تیم تاج و پاس مقابل یکدیگر قرار می گیرند . این دو تیم همواره دورقیب‌خطرناک برای همدیگر به شمار میرفتند .

توپ زیبای علی مناجاتی این‌چنین دردروازه پرسپولیس جای گرفت.

نکات گفتنی درحاشیه مسابقات دیروز

● دیدار٤تیم صاحب نام‌تهران دیروز بیش از ۲۵ هزار تن تماشاگررابه سکوهای امجدیه کشاند . استقبال از این مسابقه بقدری‌زیاد بودکه‌بلیط ها از ساعتی به شروع مسابقه بازار سیاه پیدا کرد و قیمت ها آنچنان بالا رفت که بی سابقه می نمود.

● مسابقات دیروز نشان داد وقتی تیم های داخلی با یکدیگر مسابقه میدهند تعصب باشگاهی آنچنان اوج میگیردکه کم‌کم چهره زشتی به میدان میدهد . دیروز بین بازیکنان تیم ها بارها برخورد های تندی رویداد.

درهردوبازی‌خشونت‌بیداد میکرد . در بازی اول قلیچ‌خانی را با برانکاراز میدان بیرون بردند و در بازی دوم هم مناجاتی به سرنوشت‌قلیچ‌خانی دچار شد. بااین وضع نام جام اتحاد برای این مسابقات کمی بی‌مسمی به نظر می رسد!

● تماشاگران امجدیه دیروز طرفداری‌از تیم های‌مورد علاقه خودرا با توهین و فحش‌به طرفداران تیم‌های دیگر همراه کرده بودند . حتی هنگامیکه یک تیم مسابقه‌اش تمام‌شده بودو از میدان‌بیرون‌رفته بوداز سوی تماشاگران موردبی مهری و دشنام قرار گرفت.

● گویا ساعت بزرگ و جدید امجدیه هربار بایستی در نکات گفتنی‌ماجائی داشته باشد. اشکال بزرگ این است: هنگامی که هوا تاریک میشود خواندن زمان مسابقه برای‌تماشاگر بخصوص کسانی که در فاصله‌ای دور نشسته‌اند دشوار می شود زیرا لامپ های پر نور سفیدکه نام تیم ها ونتایج را مشخص‌میسازند آنقدر پرنورند که صفحه سیاه ساعت از دیده ها پنهان میماند.

در آخرین مسابقه در تهران

تیم بسکتبال ارتش شوروی تیم هما قهرمان باشگاه‌تهران را مغلوب‌کرد

تیم بسکتبال ارتش شوروی، بعدازظهر پنجشنبه ،در سومین دیدارخود درتهران ، در برابر تیم بسکتبال باشگاه هما قرار گرفت‌وبانتیجه۷۸ بر۶۰ به‌پیروزی رسید . ارتش شوروی در دو مسابقه قبلی خود نیز بانتیجه ۱۰۵بر۵۸برتیم برگزیده جوانان تهران‌وبانتیجه۷٤بر٤۷ برارتش ایران غلبه کرده بود.

تیم هما، قهرمان باشگاه‌های تهران دردوسال اخیر، متشکل ازامیرایلیاوی ، محسن‌خلخالی مظفر بنی‌هاشمی ،کامبیزقائمیان وجعفر فرمخانی مقابل ارتش شوروی قرار گرفت . نیمه اول مسابقه با نتیجه ۳۳ بر ۲۷ بسودارتش شوروی پایان‌یافت. در این‌نیمه بازیگران هما ، با عدم کنترل خود مواجه بودند و اغلب حمله هائی که روی سبد حریف میبردند ، به سبب نداشتن هم آهنگی در طرح‌وادامه‌حمله،باناکامی‌مواجه میشدند.

امیر ایلیاوی بازیگر بلند قد هما (۱٫۹۸متر) باوجوداینکه قبلا نیز همراه تیم ارتش ایران، باحریف روبرو شده بود، این بارهم در برابر مدافعان بالای دومتر ارتش شوروی ناکام بود و درپست‌سانترنقش‌قابل توجهی ارائه ننمود.

درتیم شوروی چند بازیگر بلند قدوجود داشت که از میان آنها «ولادیمیر آندریف» و نیکلای دیاچنکو» براحتی توپهای روی سبد را می‌ربودند و در دفاع نیز مهاجمان حریف را ناراحت میساختند .بهترین بازیگرارتش شوروی‌سرگئی یاستریبوف بود که در دقیقه ۳۵ صاحب ۵ خطای شخصی شد و از بازی خارج گردید .

دقیقه‌پایان مسابقه یاراحمدی بازیگر هما که در اواسط نیمه دوم به میدان آمده بود ، در جدال با مدافع حریف ، هنگام دفاع‌ازسبد خود ، در شرایطی که بازویش در بازوی مدافع ارتش شوروی پیچ خورده بوده دچارشکستگی‌شد وبه‌بیمارستان برده شد .

تلویزیون
نوبل
NOBEL

گروه‌شرکتهای‌تولیدی‌ووارداتی ماشین‌آلات‌راه‌سازی‌وساختمانی
ارکان ماشین ـ وزنه
ماشین رول ـ رولر
خیابان‌آیزنهاور ـ مقابل دانشگاه آریامهر شماره ۶۲۸ و ۶۴۶
تلفن : ۹۵۹۰۷۸ ـ ۹۶۲۴۵۹ ـ ۹۵۲۸۹۹ ـ ۹۵۹۰۰۲ ـ ۹۵۸۵۵۵

LIEBHERR
تاور کرین ـ بچینگ پلانت ـ تراک میکسر
لیبهر
نماینده انحصاری : ارکان ماشین ـ وزنه

برنامه آینده بهترین گروه سینمائی
فیروز هاله
بوتیمار در فیلم
گریز از مرگ

باشرکت: علی آزاد، سوزی یاشار
محمد بانکی، رضا کریمی و سرگوب

نخستین نمایشگاه جهانگردی ایران
سازمان جلب سیاحان
نمایشگاهی از زیبائی‌ها و دیدنی‌های ایران
● آخرین فیلم‌های جهانگردی
● عکسهائی ازجلوه‌های هنر و تمدن و تاریخ ، و مواهب طبیعی ایران
● اسلایدهای رنگی از ویژگی‌های ایران
● مجموعه‌ئی از زیباترین آوردهای سنتی سرزمین‌های دور و نزدیک
از ۲۰ تا ۲۵ خرداد
محل برگزاری : کاخ مرکزی جوانان ـ خیابان قدیم شمیران ـ ورودآزاد

دستگاه مسدود کننده
مکالمات تلفنی با شهرستانها
Distant Dialling Inhibitor
دستگاه مسدود کننده تمام الکترونیک بامدارهای بسته (آی ـ سی).
● قابل نصب روی انواع مختلف سانترال تلفن و خطوط شهری.
نماینده انحصاری:
الکترو جی بل
ELECTRO G. BELL
آدرس تلگرافی ـ الکترو جی‌بل ـ تهران
خیابان ابرانشهر خیابان کامیار کاشی ۳۰
۸۳۰۰۲ ـ ۸۳۳۶۶۰ ـ ۸۲۶۹۳۳ ـ ۸۳۹۶۴۷ ـ ۸۳۹۶۴۶

آگهی دعوت مجمع عمومی عادی بطور فوق‌العاده

هیئت مدیره شرکت تولیدی و صنعتی کارخانجات چیت سازی بهشهر (شرکت سهامی خاص) از کلیه صاحبان سهام خود دعوت می نماید که برای ساعت ۱۰ صبح روز چهارشنبه ۳۰ خرداد ماه ۱۳۵۲ در خیابان رازی شماره ۹ حاضر و در جلسه مجمع عمومی عادی که بطور فوق‌العاده تشکیل می شود شرکت فرمایند .

دستور جلسه .

۱ـ تعیین هیئت مدیره و بازرسان (اصلی و علی‌البدل)
۲ـ تعیین روزنامه کثیرالانتشار
۳ـ تعیین خط‌مشی شرکت و برنامه سال آتی .

رئیس هیئت مدیره

شهرداری تبریز

آگهی مناقصه اسفالت کوچه‌ها ومعابر شهر

شهرداری تبریز باستناد به تصویب‌نامه شماره۴۳ـ ۲۹٫۱٫۵۲ انجمن شهر اسفالت کوچه ها‌ومعابر شهر را برابرنقشه‌ومشخصات دفترمهندسی استان‌آذربایجان‌شرقی بارعایت‌شرایط زیربه‌مناقصه واگذار مینماید .

۱ـ مبلغ کل کار ده میلیون ریال می‌باشد که‌ممکن است‌تا۲۵٪ کل کارکسر و یااضافه شود . ۲ـ پیشنهاد دهندگان باید از پیمانکاران واجد صلاحیت فنی‌و مالی بوده و صلاحیت آنها به‌گواهی دفتر مهندسی استان آذربایجانشرقی رسیده‌باشد.

۳ـ داوطلبین شرکت در مناقصه پس از دریافت صلاحیت از دفتر مهندسی استان آذربایجان شرقی می توانند تاساعت ده صبح روز ۳۰٫۳٫۵۲ باپرداخت ۵۰۰۰ ریال بحساب شماره ٤۰۰۷ شهرداری تبریز در بانکملی شعبه‌تبریز وارائه فیش‌بانکی اسنادو مدارك مربوطه را از شهرداری دریافت نمایند.

٤ـ پیشنهاد دهندگان بایستی معادل پنج‌در صدمبلغ کل که‌بالغ ۵۰۰٫۰۰۰ر۵ ریال می‌باشد به عنوان‌سپرده شرکت در مناقصه بحساب شماره ٤۰۰۸ سپرده‌شهرداری تبریز در بانکملی شعبه تبریزواریز یامعادل آن‌ضمانت‌نامه بانکی‌ازبانکهای مجاز دریافت‌وضمیمه اسناد پیشنهادخود نمایند.

۵ـ مدت انجام کار از تاریخ‌انعقاد و مبادله‌قرارداد یکسال تمام میباشد.

٦ـ پیشنهادات بایستی دردو پاکت الف‌وب لاك ومهر شده که‌روی آن قیدشده باشدمربوط بمناقصه‌اسفالت کوچه هاو معابرشهر تبریز بدفتر شهرداری ساعت۱۱صبح روز ۳۰٫۳٫۵۲ تسلیم‌ورسید دریافت دارند.

۷ـ پاکت الف‌بایستی محتوی‌بر لك‌صلاحیت وتضمین نامه‌بانکی ویافیش سپرده بانکی‌وسایرمدارك‌واسنادمربوطه بامهرو امضاء پیشنهاد دهنده و پاکت ب‌محتوی برك پیشنهاد که‌باحروف وعددوبطور خوانا‌وبدون قلم‌خوردگی نوشته شده‌باشدخواهدبود چنانچه پاکت‌الف ناقص باشد از باز کردن پاکت‌ب خودداری خواهدشد .

۸ـ پیشنهادات واصله در ساعت دوازده صبح‌همانروز در کمیسیون مربوطه بازوقرائت خواهدشد و حضور مخدوش و یامشروط وياخارج از اعتدال ترتیب اثر داده پیشنهاد دهندگان درجلسه‌آزاد است به پیشنهادات مبهم نخواهد شد .

۹ـ سپرده نفراول تاسوم تامبادله‌قرارداد نگهداری خواهدشد وچنانچه‌برندگان اول‌تاسوم حاضر به عقد قرارداد نشوندسپرده آنان طبق مقررات ضبط‌خواهدشد.

۱۰ـ شهرداری درردویاقبول یك یاکلیه پیشنهادات رسیده مختار می‌باشد .

۱۱ـ کلیه هزینه های متعلقه از قبیل چاپ‌آگهی درروزنامه ـ مالیات‌ـعوارض ـ بیمه کارگران وغیره کلا به‌عهده‌برنده مناقصه خواهدبود .

۱۲ـ سایر شرایط مناقصه در اسناد مربوطه مندرج است.

شهردار تبریز ـ دکتر شاهید.

مؤسسهٔ ملی زبان
THE NATIONAL INSTITUTE OF ENGLISH LANGUAGE
ثبت نام ترم تابستان
قبول دانشجوی جدید
● دانشجویان جدید برای مراحل مقدماتی ، میانه‌وپیشرفته پذیرفته میشوند وتعیین کلاس با امتحان قوه بعمل میآید . کسانیکه کلاس آنها سابقاً تعیین شده وکارت مربوطه را دردست دارند وکسانیکه بخواهند ازکلاس آمادگی یا اول شروع کنند احتیاجی بامتحان قوه ندارند مگراینکه مایل باشند امتحان بدهند .
● در دوره تابستانی کلاس اختصاصی کودکان ۸ تا ۱۲ سال وکلاسهای مخصوص دوره راهنمائی دبیرستان نیز دایراست .
● دفترمؤسسه برای ثبت نام دانشجویان جدید همه روزه از ۸ صبح تا ۸ بعدازظهر بازاست .
دانشجویان مؤسسه
● دانشجویانیکه سابقاً درمؤسسه بتحصیل اشتغال داشته اندویا اکنون مشغول تحصیل هستند طبق برنامه جداگانه‌ای ثبت نام میشوند . برنامه ثبت نام این دانشجویان درنشریه پایان ترم‌بهار وهمچنین درمطبوعات آگهی خواهدشد .
شاهرضا ـ چهارراه پهلوی ـ تلفن ۴۴۶۸۴ ـ ۴۴۶۷۵

مؤسسهٔ ملی زبان
THE NATIONAL INSTITUTE OF ENGLISH LANGUAGE
شعبه شمیران
ثبت نام برای ترم تابستان درشعبهٔ شمیران باهمان شرایطی که برای سازمان مرکزی مؤسسه ذکرشده است بعمل میآید .
تأسیس شعبه شمیران پاسخی است بتقاضاهای مکرر اهالی محترم تجریش، قلهک، نیاوران، دزک و سایر نقاط شمیرانات
خیابان پهلوی ـ پیش باغ فردوس وپمپ بنزین شمارهٔ ۱۴۳ تلفن ۸۷۶۹۲۱ ـ ۸۷۰۱۹۷۸ .

۳۰هزار تقاضای حج امسال پذیرفته‌میشود

* **زائرینی که قبلا مشرف شده‌اند حق سفر به خانه خدارا ندارند .**
* **مهلت تسلیم تقاضای‌سفر یکماهه خواهد بود .**

سازمان اوقاف امروز اعلام‌داشت چون درسال جاری وسایل‌آسایش و پذیرائی حداکثر ۳۰ هزار نفر زائر ایرانی‌در عربستان سعودی فراهم میباشد ، لذا به تقاضای کسانی‌که قبلا بمکه معظمه مشرف شده‌اند ترتیب اثر نخواهد داد.

اوقاف از این گروه متقاضیان خواست‌تا از تسلیم تقاضاخودداری کنند و یادآور شد در غیر این صورت وجوه پرداختی آنان بهیچ وجه مستردنخواهد شد و بمصرف امور حج خواهد رسید.

تسلیم تقاضا

یک مقام سازمان اوقاف امروز یادآورشدبا توجه به مهلت‌یکماهه‌ای کمبرای قبول تقاضای زائران‌امسال (تیرماه) تعیین شده است زائران خانه خدا بهتر است تسلیم درخواست خودرابروز های آخر موکول نکنند زیرا امکان دارد که بواسطه‌دریافت تقاضای‌بیش ازحد نصاب وافزایش‌درخواست زیادتر ازمیزان ظرفیت تعیین شده‌فرصت نام نویسی ودر نتیجه توفیق این سفر مذهبی را از دست بدهند.

زائرینی که از سفر منصرف‌شوند، فقط عوارض خروج از کشور به آنان برگشت‌داده خواهد شد ولی اگر این انصراف قبل از صدور گذرنامه باشد، بهای تمبر نیز به آنان مسترد خواهد گردید.

محل قبول درخواست

قبول درخواست از زائران بیت‌الله‌الحرام از اول تیر ماه‌آغاز خواهد شد و محل آن مانند سال گذشته در تهران در مساجد ودر شهرستانهادر مراکز ادارات‌اوقاف خواهدبود. نام مساجدی که‌تقاضا نامه‌حج قبول خواهند کردبزودی ازطرف سازمان اوقاف انتشارمی یابد.

معاینات پزشکی زائران

معاینات پزشکی وواکسیناسیون زائران حج امسال یکماه قبل از انجام مراسم حج در تهران و شهرستانهازیر نظر سازمان‌اوقاف انجام خواهد گرفت. اوقاف اعلام کرده است که در سال جاری در معاینات متقاضیان دقت ومراقبت کامل بعمل خواهدآورد و درصورت لزوم زائران مورد آزمایشات آزمایشگاهی نیز قرار می‌گیرند.

۳ نماینده جدید انتخاب شدند

انتخابات پارلمانی زرتشتیان شهرهای اهواز وشاهرودانجام شد و نمایندگان کرسیهای خالی مجلس انتخاب‌شدند. کرسی‌ها بسبب درگذشت‌نمایندگان خالی مانده بود .

اداره انتخابات وزارت‌کشور امروز اعلام داشت‌که براساس انتخابات انجام شده در شهر های اهواز و شاهرود و نقاط زرتشتی‌نشین که در سراسر ایران وجود دارند آقایان‌دکتر بوذرجمهر‌مهرنماینده‌انجمن شهر تهران بسمت نماینده زرتشتیان ایران عباس طرفی‌بسمت‌نماینده اهواز و عبدالهادی آقایان به سمت نماینده شاهرود انتخاب شده‌اند .

آقایان فریدون ورجاوند و حیدری و نوری به‌ترتیب نفرات بعدی انتخابات اقلیت زرتشتی و شهرهای اهواز و شاهرود بودند .

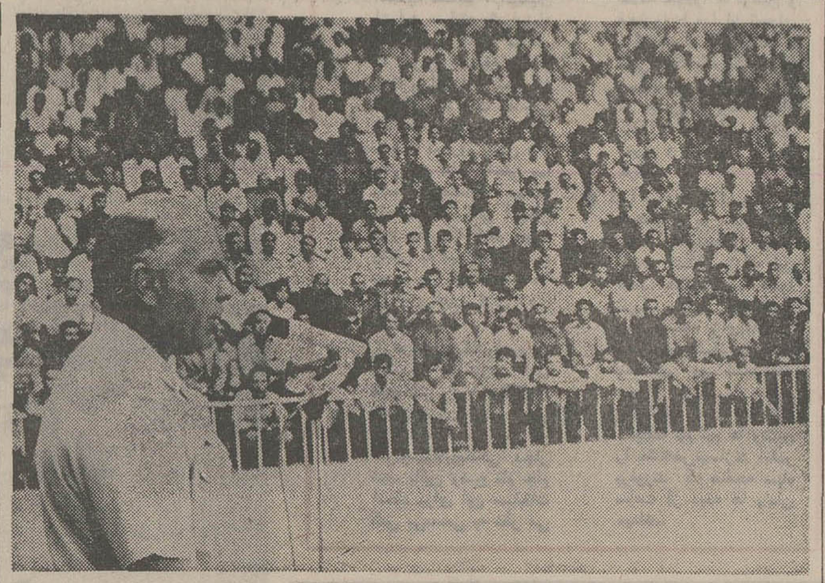

سرهنگ شیرانی رئیس راهنمائی و رانندگی در اجتماع رانندگان تاکسی صحبت میکند

تاکسیرانی تهران‌ازطرف بازرسان مخصوص کنترل میشود

سرهنگ شیرانی رئیس اداره راهنمائی و رانندگی‌از رانندگان تاکسی و مردم‌تقاضا کردکه بجای انتقاد از نواقصی که احتمالا وجود دارد برای بهبود ترافیکراه‌حل‌های عملی پیشنهادکنند و اطمینان داشته باشند که اداره راهنمائی و رانندگی باکمال میل یکایک این پیشنهادات رامورد مطالعه‌قرار خواهدداد و درصورت امکان آنرا بمورد اجرا میگذارد .

این سخنان را رئیس اداره راهنمائی دراجتماعی که بیش از ۷ هزار راننده تاکسی در آن حضور داشتند دیروز در سالن ورزشی کارگران بیان داشت .

سرهنگ شیرانی طی سخنانی کهرانندگان‌تاکسی‌را به‌همکاری و رعایت اصول مقررات راهنمائی دعوت‌میکرد گفت‌شما نقش موثری درترافیک پایتخت دارید زیرا از صبح تا شب درخیابان ها در حرکت‌هستید بنابراین اگر ۱۵ هزار راننده تاکسی این شهر مقررات را نقض کنند روشن است که چه اثر نامطلوبی در ترافیک خواهد داشت .

کنترل تاکسی‌رانی

رئیس راهنمائی و رانندگی برای‌کنترل کار تاکسی‌ها اعلام داشت‌شرکت تعاونی‌تاکسیرانی باهمکاری اداره راهنمائی و رانندگی بازرسانی‌رادر خیابان های تهران بکار می‌گمارد که تاکسی های متخلف را شدیدا کنترل کنند و آنها را به‌شرکت تعاونی تاکسیرانی‌معرفی نمایند تاضمن اخذ جریمه مطابق قانون شرکت‌باآنها رفتارشود.

رانندگانی که تاکسی خود را به دست راننده فاقد کارنامه بدهند پلاک اتومبیلشان برای مدت دو ماه ضبط خواهد شد نظارت براین کار را نیز بازرسان‌شرکت‌تعاونی‌تاکسیرانی بعهده خواهند گرفت .

رئیس راهنمائی معتقد است که رانندگان غیر حرفه‌ای و فاقد گواهینامه چون درآمد اضافی‌عاید خودشان میشود ، بمنظور افزایش این پول از ارتکاب‌به هیچ‌تخلفی خودداری نمی‌کنند .

بوق تاکسی

رئیس راهنمائی گفت:

اگر رانندگان تاکسی برای مسافرکشی بوق بزنند احیانا با همکاری خود آنها ترتیبی خواهیم داد تا بوق تاکسی‌ها برداشته شود.

با توقف دوبله که جریمه آن نیز افزایش یافته است شدیدا مبارزه‌می‌کنیم . مردم می‌توانند هر کجا نقصی در تابلو های راهنمائی مشاهده می‌کنند به‌ما اطلاع دهند تا نسبت به حذف یا برطرف ساختن نقص تابلو اقدام کنیم .

رئیس‌اداره راهنمائی‌ورانندگی در اجتماع رانندگان تاکسی همچنین گفت :

به وانت‌بارها که فاقد بار هستند و برای مسافر کشی به خیابان های مرکزی می‌آیند اجازه حرکت در ساعات معینی داده میشود .

سرهنگ شیرانی سپس‌افزود: بزودی تابلو های گردش بچپ گردش براست و سایر تابلوها با توجه به مقتضیات زمان و شرایط عبور و مرور با ذکر ساعت ، زمان تابلو محدود میشود.

رئیس راهنمائی گفت شرکت تعاونی تاکسیرانی برای نصب تابلوی خارج از سرویس‌ساعات ۲ تا ٤ بعد از ظهر و ده شب‌به بعد رااعلام کرده است درخارج از این ساعات تاکسیها حق تابلوی‌خارج از سرویس‌ندارند.

درمورد بیمه خانواده‌رانندگان تاکسی رئیس راهنمائی گفت : مذاکراتی در جریان است که بزودی نتیجه ان اعلام خواهد شد .

سرهنگ شیرانی در پایان‌این اجتماع گفت : تاکنون تدابیر خاصی‌برای بهبود ترافیک‌اتخاذ شده که تا حد زیادی‌موجب تسهیل رفت و آمد وسائط‌نقلیه در تهران گردیده و امیدواریم با طرحهائی که در آینده انجام میگردد پایتخت از شرائط بهتری‌ازنظر ترافیک برخوردار گردد.

سروان آمریکائی نجات یافت

اداره روابط عمومی ستاد بزرگ ارتشتاران اطلاع داد روزپنجشنبه گذشته سروان فاست (امریکائی) یکی از چهارنفر سرنشینان یک فروند هلیکوپتر نیروی دریائی شاهنشاهی که‌دو روز پیش در حوالی بندربوشهر در آب سقوط کرده بود ، بوسیله گروه تجسس ، نجات یافت و وضع مزاجی او رضایت بخش است .

گروههای عملیات تجسسی برای یافتن سروان شاهنده خلبان ، ستوان یکم نجفی کمک خلبان و مهناوی ماکوئی‌نژاد تکنیسین سه نفر سرنشینان دیگر هلیکوپتر فعالیت خود را ادامه میدهند.

مذاکرات وزیر خارجه انگلیس با شاهنشاه

دیدار هیوم از گرمی روبه توسعه روابط‌ایران‌و انگلیس حکایت دارد

از سرویس سیاسی اطلاعات

شاهنشاه آریامهر پیش ازظهر امروز سرآلک‌داگلاس هیوم ، وزیر خارجه‌انگلیس را در کاخ نیاوران به حضور پذیرفتند . دراین شرفیابی که صرف‌ناهار در پیشگاه همایونی را به دنبال داشت ، عباس خلعتبری وزیر خارجه وسرپیترارامسبائوم سفیر انگلیس نیز حضور داشتند.

هیوم که شب گذشته برای یك دیدار رسمی ۲٤ ساعته قبل ازشرکت‌دراجلاسیه‌وزیران سنتوبه‌تهران آمدقبل‌ازشرفیابی امروز بمدت یکساعت و نیم‌با خلعتبری در کاخ وزارت خارجه ملاقات و گفتگو داشت‌ووزیران خارجه دو کشور سپس‌برای‌ادامه این‌مذاکرات درپیشگاه‌همایونی رهسپار کاخ نیاوران شدند.

هیوم را در سفر به تهران هیئتی مرکب از مقامات‌عالیرتبه وزارت خارجه انگلیس‌و مربوط به مناسبات انگلیس باکشور های خاورمیانه ومشترك‌المنافع بریتانیا همراهی می کنند.

دیپلمات کهنه کار انگلیسی‌و رهبر سابق حزب محافظه کارو نخست‌وزیراسبق بریتانیا دیشب هنگام‌ورود به تهران گفت که توسعه دیدوبازدید های مقامات ایران‌وانگلیس در این اواخر نشانه گرمی مناسبات در روابط دوکشورو همچنین اهمیتی که ایران‌وانگلیس برای همفکری‌و تبادل نظر در زمینه مسائل‌جهانی بایکدیگر قائل‌اند بشمار می - رود.

هیوم که برای دومین بار در ظرف دوسال اخیر از تهران دیدن می کند گفت :مشتاقانه درانتظارشرفیابی‌بحضورشاهنشاه است.

مذاکرات هیوم

هیوم در پاسخ پرسش های خبرنگاران در مهرآباد ،لحظاتی پس از آنکه بدنبال هشت‌ساعت پرواز از لندن به تهران از جت نیروی هوائی سلطنتی بریتانیا قدم به خاك ایران گذاشت‌گفت که‌درمذاکرات بامقامات تهران مایل‌است راجع به همه چیز صحبت‌کند ـ بخصوص اینکه بریتانیا اینك به عضویت بازار مشترك اروپانیز درآمده‌است . »

هیوم در دفاع ازموجودیت‌سنتو گفت موضوع امنیت ،نه‌تنها امنیت اروپا، بلکه‌امنیت همه‌جا وبخصوص خلیج فارس‌واقیانوس هند‌به‌آن نحوی که‌بریتانیا‌بدان نظر دوخته وبخشی از تصویر قدیمی امنیت بشمار می رود ، همواره موردعلاقه انگلیس‌بوده.

هیوم در پاسخ به پرسشی از تجدیدعهد پاکستان باستنوابراز شادمانی کردو گفت‌این‌امیدواری همواره وجود داشت که پاکستان به‌تجدیدعلاقمندی نسبت به‌سنتو تصمیم گیرد . هیوم بدون آنکه از اوپرسشی شود ، ادامه‌داد بریتانیا دوست همه کشور های شبه قاره‌است و میخواهد اختلافات‌پاکستان‌باهندوبنگلادش به‌نحوی حل و فصل گردد.

از هیوم و همسرش هنگام ورود به تهران‌احمدمیرفندرسکی قائم‌مقام وزیر خارجه ، عیسی مالك رئیس کل تشریفات‌وزارت خارجه ، شکوهیان رئیس‌اداره پذیرائی های دولت ، سفیر و اعضای سفارت انگلیس‌استقبال کردند.

دیدار هیوم از تهران در اندك مدتی پس از سفر رسمی‌هویدا در فروردین گذشته به لندن که‌به‌قول‌همکاریهای‌بیشتر‌سیاسی واقتصادی میان دو کشور باهدف حفظ منافع مشترك ومنطقه‌منجر گشت صورت می‌گیرد .

منابع انگلیسی در تهران و لندن می گویندواوضاع‌خاورمیانه و آخرین تحولات‌در خلیج‌فارس وشبه قاره در صدد موضوعات مورد تبادل نظر هیوم بامقامات ایران‌است /وزیرخارجه‌انگلیس درملاقات با هویدا ، تاریخ‌سفر ادواردهیث نخست‌وزیر انگلیس را ازایران برای تابستان‌سال جاری مورد گفتگو قرار میدهدو در ضمن از قدم هائی که‌بریتانیا به‌منظورکمك به «تسویه‌حساب» ایران بابازار مشترك از نقطه نظرعدم توازن تجارت ازهنگام سفر هویدا به لندن برداشته است ، تهران راباخبر می سازد.

دادستان دادگاه علنی نظامی اظهارات وکلای مدافع را رد کرد

سومین جلسه دادرسی ۷ خرابکاری که خود را عضو سازمان رهائی‌بخش خلق های ایران معرفی کرده‌اند صبح امروز در دادگاه عادی‌شماره ۱ دادرسی نیرو های مسلح شاهنشاهی تشکیل شد .

دراین جلسه که ریاست‌آن را سرهنگ قضائی ابوالحسن غفارزاده بعهده داشت ، سرهنگ حسین بهجت وکیل مدافع متهمان ردیف پنجم تا هفتم پرونده بدفاع ازموکلین خود ادامه داد .

پس‌از پایان اظهارات وکیل مدافع، دادستان‌دادگاه سروان احمدرضا خردمندرد دلایل وکلای مدافع بیاناتی اظهار داشت که در شماره فردادرج میشود .

درسوگ ارتجاع

طبق اطلاع ، در روز پانزدهم خرداد ماه جاری تنی چند از فریب خوردگان ، در دانشکده پلی‌تکنیک تهران با اعلام یکدقیقه سکوت ، در سوگ ارتجاع به‌عزا نشستند تا خاطره جنایتهای‌خونین مشتی دست پرورده ارتجاع سیاه را در دلهای افسرده و ماتمزده ملاکان و مرتجعین فئودال زنده کنند.

اگر بماهیت اغتشاش مشتی‌اراذل واوباش در روز پانزده خردادسال ۱۳٤۲ توجه کنیم ، در می‌یابیم که این سکوت وماتم ، در واقع علیه میلیونها روستائی بوده که ازدام مناسبات ارباب و رعیتی رهائی جسته‌اند و زندگی تازه‌ای از سر گرفته‌اند .

این سکوت ماتم علیه میلیونها ، روستازاده معصومی بوده که تا دیروز به سبب خیانت همان فئودالها وروحانی نمایان ریاکارازدا شتن حق تحصیل ، بهداشت و زندگی محروم بودند وامروز از برکت انقلاب بدان دست یافتند و بامید فردائی درخشانتر میکوشند.

این سکوت ماتم علیه صنعتی‌کردن کشور وارتقاء سطح زندگی کارگران و همه زحمتکشان کشور ما بوده است.

این سکوت ماتم علیه سهیم کردن کارگران در سود و سرمایه‌کارخانه ها بوده است وبالاخره این‌سکوت ماتم علیه کوششهای بی‌گیر ،ملت ما بخاطر ملی کردن تمامی صنعت نفت کشور بوده است.

آری در آنروز کذائی پانزدهم خرداد ۱۳٤۲ مشتی‌مرتجع مزدور که باانقلاب گرامی ما وپدیده‌های درخشانش چون اصلاحات ارضی آزادی زنان ، تساوی حقوق‌زن و مرد ، بهبود زندگی کارگران و برنامه‌های صنعتی کردن کشور و سوادآموزی و بهداشت و آبادانی دشمنی می‌ورزیدند و سینه‌های تنگشان مالامال درد و کینه‌بود ، مشتی رجاله و اوباش از قماش طیب حاجی‌رضائی ودیگران را بقتل و غارت و ایجاد فامنی واداشتند ، تا از این رهگذر راه را برانقلاب ما ، مسدود وبر غارتگری فئودالهاوملاکان وارباب بیگانه خویش هموار کنند. چه اهانت که کردند ؟

چه اهانتها که بزنان‌و دختران نمود و چه مردم بیگناهی که دستخوش غارت و کشتارشدند.

در آن روزگار معدودی بیوطن نیز در خارج از میهن بسود اربابان بوق‌وکرنا بدست گرفتند و با دهان گندیده‌ومتعفن‌خویش تا می‌توانستند در آن دمیدند . تاریخ از اینگونه رویدادها بسیار بخود دیده است .

ولی تاسف ما در اینست که مقامات مسئول دانشگاهها و مراکز عالی آموزشی و سایر مقاماتی که مسئولیت روشن کردن اذهان جوانان را نسبت به‌حوادث‌وتاریخ گذشته کشور خویش دارند بوظیفه خود عمل نمی‌کنند .

استادان ومسئولان‌دانشگاهها در مقابل تاریخ ایران و ملت ایران ومردمی که فرزندان‌خود را بدست‌آتهامی‌سپارند‌مسئولیت دارند. چرا باید این‌دانشجویان آنچنان بواقعیت‌وماهیت‌حوادث ناآشنا باشند که‌بتحریک‌معدودی عناصرمغرض دست‌باعمالی‌بزنند که موجب استهزاء و تعجب کسانیکه‌ناظراغتشاش ۱۵خرداد سال۱۳٤۲ بوده‌اند و اقع‌گردد. بهرحال شنیدن این خبر برای ما موجب تعجب و تاسف‌بسیار گردید .

بولتن خبری خبرنگار سابق ژورنال دو تهران

فرانك‌ماس‌خبرنگار ونویسنده سابق ژورنال دوتهران در بازگشت‌به موطن خودبلژیك ، انتشار یك بولتن خبری تحت عنوان یورسیا « اروپا وآسیا»را به دوزبان فرانسه و انگلیسی آغاز کرده‌است . «ماس» با ارسال نخستین شماره این‌بولتن برای‌اطلاعات باابراز علاقمندی به ادامه همکاری‌با روزنامه فرانسوی زبان اطلاعات می‌گوید که وی از این بولتن که برای مراکز خبری مهم جهان‌خواهد فرستاددر معرفی ایران امروز استفاده‌خواهد جست .

تهیه سئوالات کنکور مدارس عالی

تهیه تستهای کنکورمدارس عالی خصوصی‌ودولتی ادامه‌دارد. این تستها براساس مواد درسی تعیین شده بوسیله مدارس مورد بحث، توسط چهارتن از کارشناسان آزمون‌شناسی در دست تهیه است کار تهیه‌این تستها ازیکماه پیش آغازشده است تستهای مورد بحث از کتب‌دوره دوم متوسطه استخراج می‌شود . تاکنون بسیاری از مدارس‌عالی دولتی‌خصوصی‌انجام کنکورخودرا به مرکز آزمون‌شناسی محول کرده‌اند .

امروزدانشکده کشاورزی‌همدان نیز انجام کنکورخودرا به مرکز آزمون‌شناسی سپرد . ضمنا تهیه فهرست اسامی شرکت‌کنندگان در کنکور سراسری بوسیله کامپیوترادامه دارد . واین فهرستها برای دانشگاههای اصفهان‌و اهواز پایان یافته است .

برای کنکور سراسری ازسه رشته ریاضی و طبیعی وادبی داوطلب پذیرفته می شد ، ولی درکنکور های دیگر به تناسب رشته ،دیپلمه‌های منشیگری ، بازرگانی و خانه داری نیز می‌توانند شرکت کنند .

برای جلوگیری از تصادف در جاده های اطراف تهران

پلیس‌راه ، گروه ضربت تشکیل داد

بافرارسیدن فصل تابستان و هجوم مسافران به ییلاقات و نقاط خوش‌آب‌وهوا و سواحل شمال آغاز میشود و بهمین جهت برای کنترل بیشتر جاده های اطراف تهران گروه ضربت پلیس راه ژاندارمری استان مرکز از پنجشنبه هفته گذشته تشکیل و شروع بکار کرد .

صبح امروز سرگرد منتصری فرمانده پلیس راه استان مرکز درمورد وظائف و چگونگی کار این گروه به خبرنگار ما گفت : چون در فصل تابستان اغلب مردم برای فرار ازگرما و جرح تاحدامکان جلوگیری نمائیم ، باتوجه باینکه درحال حاضر ما حدود ۱۵۰ دستگاه موتوسیکلت جدیدو حدود۵۰ دستگاه اتومبیل بنز سواری خریداری کرده‌ایم که باتحویل آنها پلیس راه تا حد زیادی ازنظروسائل تامین‌خواهدشد.

گذشته گروه ضربتی مرکب‌از ٦ اکیپ ، هراکیپ شامل یک افسرسرپرست ، دونفردرجه‌دار مراقب راه ، یک راننده ودو موتوسوار، شبانه روز جاده های شاه‌آباد ، لشگرک ، جاجرود ، آبعلی، قم ، بهشت زهرا ، چالوس ، گلشهر و محور مهرآباد را کنترل می کنند ، این گروه به محض مشاهده هرگونه تخلف راننده را متوقف کرده و از حرکت وسیله‌نقلیه جلوگیری خواهند کرد .

سرگرد منتصری افزود : با تشکیل این گروه من امیدوارم از وقوع حوادث منجر بفوت و جرح تاحدامکان جلوگیری نمائیم ، باتوجه باینکه درحال حاضر ما حدود ۱۵۰ دستگاه موتوسیکلت جدیدو حدود۵۰ دستگاه اتومبیل بنز سواری خریداری کرده‌ایم که باتحویل آنها پلیس راه تا حد زیادی ازنظروسائل تامین‌خواهدشد.

ابراز تأسف سفارت‌امریکا در تهران

ازاظهارات قائم مقام وزارت دفاع امریکا

ریچارد هلمز سفیر آمریکا درایران بامداد امروز طی یک ملاقات‌ناگهانی‌با عباس‌خلعتبری وزیر خارجه ، تاسف ایالات متحده را از اظهارات قائم‌مقام وزارت دفاع‌امریکا درموردبکار بردن‌اصطلاح «خلیج فارس و عربی» ابراز داشت و بدین ترتیب ازبیدا شدن هرگونه‌سوء تفاهمی که میتوانست مناسبات ایران‌و آمریکارا به سختی تیره کند جلوگیری نمود.

این دومین‌باراست که دولت آمریکا بی‌ارتباطی خود را با اظهارات یکی‌از مقامات مسئول آمریکائی اعلام‌میدارد. دو هفته قبل نیز وزارت خارجه آمریکا اظهارات ویلیام فولبرایت رئیس کمیته‌روابط خارجی آمریکا را که احتمال تصرف کشور های نفت‌خیز خاورمیانه را بوسیله آمریکا ، به‌خاطر وابستگی آمریکا به نفت خاور میانه پیش‌بینی کرده‌بود،مورد تکذیب قرار داد.

خبرگزاری یونایتدپرس در گزارشی که دیشب انتشار داد اختراع واژه‌جدید«خلیج فارس و عرب» را به «ویلیام کلمنتس» معاون وزارت‌دفاع آمریکانسبت میدهدواین‌خبرگزاری این واژه اختراعی را ازمتن اظهارات انتشار یافته کلمنتس بوسیله وزارت دفاع کشف و نتیجه میگیرد این‌اختراع نشانه کوشش آمریکا درراضی کردن پکسان ایران‌واعراب است !

جمله‌ای که کلمنتس در آن واژه اختراعی را بکار برده چنین است:

لازم نیست کسی حتما محقق ژئوفیزیک باشد که کمبود نفت آمریکا را درک کند ، ازاین‌رو روابط آمریکا با کشور های خلیج فارس ـ عربی حساس است ، چه تقریبا هفتاد درصد از ذخائر آزاد نفتی جهان در مناطقی که خلیج فارس ـ عربی را دربر گرفته‌اند قرار دارد!»

یونایتدپرس درگزارش خود دیشب پیش‌بینی کرد که واژه اختراعی معاون وزارت دفاع امریکا با واکنش شدید تهران روبرو می‌شود، چه این اقدام در ردیف کوشش عبثی است‌که اعراب در سالهای اخیر برای تغییر نام تاریخی خلیج فارس مبذول داشته وایران را متغیر ساخته‌اند .

واکنش تهران

پیش‌بینی یونایتدپرس دوراز حقیقت نبود چه مقامات تهران دیشب با اطلاع از این ماجرا و حساسیتی که ایران نسبت‌به هرگونه کوششی در تغییر نام خلیج فارس در گذشته نشان داده به خشم آمدند و واکنش رسمی آن‌امروز انتظار میرفت. اما قبل از ابراز این واکنش سفیر آمریکا به ملاقات خلعتبری رفت و با تسلیم یک یادداشت رسمی از بکار رفتن واژه مورد اشاره بوسیله معاون وزارت دفاع آمریکا عمیقا ابراز تاسف کرد .

یک مقام مطلع در وزارت خارجه ضمن تایید این مطلب توضیح داد سفیر آمریکا در ملاقات با خلعتبری تاکید کرد که خلیج فارس از نظر ایالات متحده همیشه خلیج‌فارس بوده وهست و باقی خواهد ماند . هلمز در یادداشت خود به‌وزیر خارجه تاکید ساخته نام خلیج فارس از نظر دولت آمریکا همان خلیج فارس است که در گزارش اخیر و مفصل ژوزف سیسکو معاون وزارت خارجه به کنگره آمریکا ابراز شده و در طول آن از نام خلیج بطور مکرر با عنوان خلیج فارس یاد شده است .

اطلاعیه سفارت امریکا

آخر وقت امروز نیز سفارت امریکا این اطلاعیه را انتشار داد :

«ریچارد هلمز سفیر کبیرامریکا در ایران با اشاره به خبر یونایتدپرس اظهار داشت که نام سنتی ورسمی مورداستعمال دولت آمریکا خلیج فارس است. آقای کلمنتس از اینکه ناآگاهانه نام «خلیج فارس ـ عرب» را در نطق۱٦ خرداد خود درشورای کشتی‌سازان آمریکایی به کار برده، متاسف‌است .آقای‌کلمنتس هیچوجه قصد تغییرنام خلیج فارس را که مورد استعمال رسمی دولت آمریکاست، نداشته و طرفدار چنین تغییری‌نیزنبوده است.»

فضانوردان در آسمان دوش گرفتند

مرکز هوائی هوستون ـ ساکنان ویلای آسمانی برای نخستین بار پس از دو هفته از حمام اسکای لاب استفاده کرده‌ودوش گرفتند پس از آنکه فضانوردان توانستند بال های خورشیدی مخصوص ذخیره کردن انرژی را باز کنند میزان برق داخل ویلا به سه‌هزار وات افزایش یافت و فضانوردان آب‌گرم‌کن سفینه را بکار انداختند. کنراد پس از نخستین استحمام در تماس رادیوئی با مرکز کنترل هوستون با خوشحالی گفت : شما اکنون با «سه‌پچه» شسته ورفته و ترتمیز سروکار دارید .

نخست وزیر رتاتیو روزنامه ارگان اکثریت را افتتاح کرد

آقای امیرعباس‌هویدانخست‌وزیر صبح امروزماشین رتاتیوروزنامه ایران نوین را در ساختمان موسسه مطبوعاتی صبح امروز افتتاح کرد. در این مراسم که باحضور چندتن ازوزرا، سناتور ونمایندگان‌عضوجامعه مطبوعات، مدیران روزنامه‌و مجلات‌وابسته به حزب ایران‌نوین برگزار شد ابتدا آقای دکترالموتی‌از نخست‌وزیر تشکر کرد و گفت موسسه صبح امروز این افتخار را دارد که روزنامه ارگان‌حزب را از اولین شماره‌تا کنون‌چاپ میکند .

سپس نماینده کارگران صحبت کردو آنگاه آقای‌ناصر زاده معاون مطبوعاتی دبیرکل حزب ایران نوین و نماینده تهران توضیحاتی در خصوص چاپ نشریات حزب داد و طی آن گفت از اوایل بهمن ماه نصب ماشین رتاتیو ـ ماشینهای سرب‌آبکنی ، حکاکی ،پرس مقوا وسایر دستگاههای‌مربوط به آن آغاز شد و در اواسط اسفند ۱۳۵۱ مونتاژ همه‌ماشین ها خاتمه پذیرفت و روزنامه ایران نوین از بامداد فردا با قطع و شکلی دراندازه۶۲ × ٤۳ سانتیمتر منتشر میشود .

آقای نخست‌وزیر ضمن بازدید از قسمت های مختلف اظهار امیدواری کرد که باگسترش سازمان انتشارات و مطبوعات حزبی : مطبوعات حزبی در تمام شئون سیاسی‌اقتصادی‌واجتماعی و هنری جامعه منتشر گردد .

آقای نخست‌وزیر افتتاح‌دستگاه های چاپ رتاتیوارگان حزبی ایران نوین راگام اولیه در راه توسعه امور مطبوعاتی حزب خواند و تاکید کرد که حزب باید تعداد زیادی روزنامه و مجله و کتاب منتشر کند تا بتواند در تمام سطوح جامعه جوابگوی آموزش سیاسی و اجتماعی مردم بخصوص‌اعضای حزب باشد .

آقای نخست‌وزیراظهارداشت که تیراژ مطبوعات حزبی باید روزبروز افزایش‌یابدوبعداکثر ممکن برسد و برای این‌منظور باید سازمان‌انتشارات‌ومطبوعات حزب گروه کثیری‌ازنویسندگان و مترجمان و مفسران‌را به همکاری فراخواند .

آقای نخست‌وزیر اضافه کرد که حزب باید برای‌نشرایده‌لوژی و افکار خود بچاپ کتاب و مجلات بخصوصی بپردازد و آنها را با بهای ارزان در دسترس همه مردم شهر و روستا قرار دهد .

نخست‌وزیر پس از بازدیداز ماشین رتاتیو و چاپخانه و تاسیسات آن به محل حزب ایران‌نوین بازگشت و در هیات اجرائیه حزب شرکت کرد.

درسوگ ارتجاع

طبق اطلاع ، در روز پانزدهم خرداد ماه جاری تنی چند از فریب خوردگان ، در دانشکده پلی‌تکنیک تهران با اعلام یکدقیقه سکوت ، در سوگ ارتجاع به‌عزا نشستند تا خاطره جنایتهای‌خونین مشتی دست پرورده ارتجاع سیاه را در دلهای افسرده و ماتمزده ملاکان و مرتجعین فئودال زنده کنند.

اگر بماهیت اغتشاش مشتی‌اراذل واوباش در روز پانزده خردادسال ۱۳٤۲ توجه کنیم ، در می‌یابیم که این سکوت وماتم ، در واقع علیه میلیونها روستائی بوده که ازدام مناسبات ارباب و رعیتی رهائی جسته‌اند و زندگی تازه‌ای از سر گرفته‌اند .

این سکوت ماتم علیه میلیونها ، روستازاده معصومی بوده که تا دیروز به سبب خیانت همان فئودالها وروحانی نمایان ریاکارازدا شتن حق تحصیل ، بهداشت و زندگی محروم بودند وامروز از برکت انقلاب بدان دست یافتند و بامید فردائی درخشانتر میکوشند.

این سکوت ماتم علیه صنعتی‌کردن کشور وارتقاء سطح زندگی کارگران و همه زحمتکشان کشور ما بوده است.

این سکوت ماتم علیه سهیم کردن کارگران در سود و سرمایه‌کارخانه ها بوده است وبالاخره این‌سکوت ماتم علیه کوششهای بی‌گیر ،ملت ما بخاطر ملی کردن تمامی صنعت نفت کشور بوده است.

آری در آنروز کذائی پانزدهم خرداد ۱۳٤۲ مشتی‌مرتجع مزدور که باانقلاب گرامی ما وپدیده‌های درخشانش چون اصلاحات ارضی آزادی زنان ، تساوی حقوق‌زن و مرد ، بهبود زندگی کارگران و برنامه‌های صنعتی کردن کشور و سوادآموزی و بهداشت و آبادانی دشمنی می‌ورزیدند و سینه‌های تنگشان مالامال درد و کینه‌بود ، مشتی رجاله و اوباش از قماش طیب حاجی‌رضائی ودیگران را بقتل و غارت و ایجاد فامنی واداشتند ، تا از این رهگذر راه را برانقلاب ما ، مسدود وبر غارتگری فئودالهاوملاکان وارباب بیگانه خویش هموار کنند. چه اهانت که کردند ؟

چه اهانتها که بزنان‌و دختران نمود و چه مردم بیگناهی که دستخوش غارت و کشتارشدند.

در آن روزگار معدودی بیوطن نیز در خارج از میهن بسود اربابان بوق‌وکرنا بدست گرفتند و با دهان گندیده‌ومتعفن‌خویش تا می‌توانستند در آن دمیدند . تاریخ از اینگونه رویدادها بسیار بخود دیده است .

ولی تاسف ما در اینست که مقامات مسئول دانشگاهها و مراکز عالی آموزشی و سایر مقاماتی که مسئولیت روشن کردن اذهان جوانان را نسبت به‌حوادث‌وتاریخ گذشته کشور خویش دارند بوظیفه خود عمل نمی‌کنند .

استادان ومسئولان‌دانشگاهها در مقابل تاریخ ایران و ملت ایران ومردمی که فرزندان‌خود را بدست‌آتهامی‌سپارند‌مسئولیت دارند. چرا باید این‌دانشجویان آنچنان بواقعیت‌وماهیت‌حوادث ناآشنا باشند که‌بتحریک‌معدودی عناصرمغرض دست‌باعمالی‌بزنند که موجب استهزاء و تعجب کسانیکه‌ناظراغتشاش ۱۵خرداد سال۱۳٤۲ بوده‌اند و اقع‌گردد. بهرحال شنیدن این خبر برای ما موجب تعجب و تاسف‌بسیار گردید .

خبرهای کوتاه

شرفیابی کیدی هیوم بحضور شهبانو

علیاحضرت شهبانو مقارن ظهرامروز لیدی‌هیوم ، همسر سرآلك داگلاس‌هیوم وزیر خارجه انگلیس رادر کاخ نیاوران به حضور پذیرفتند . دراین شرفیابی بانوخلعتبری همسر وزیر خارجه ایران و لیدی رامسبائوم همسر سفیر انگلیس نیز حضورداشتند .

انصاری فردا به لندن میرود

آقای هوشنگ انصاری وزیر اقتصاد فردا درراس هیاتی‌ازرم به لندن میرود .

هیئت ایرانی مدت پنج روزاز انگلستان بازدید خواهند کرد و درمورد همکاریهای بین ایران و انگلستان با مقامات اقتصادی و بازرگانی انگلیس گفتگوخواهند کرد. این بازدید در چهارچوب کمیسیون وزیران انگلستان و ایران که در ماه مه ۱۹۷۲ در تهران تشکیل شد ، انجام می‌گیرد.

ورود اولین دسته دانشجویان

بامداد دیروز ، اولین دسته دانشجویان ایرانی مقیم آمریکا، باهواپیمای هواپیمائی‌ملی ایران وارد تهران شد و دانشجویان درفرودگامهرآباد مورداستقبال خانواده‌های خود قرار گرفتند. این عده برای‌گذراندن تعطیلات تابستانی‌خود بکشوربازگشتند.

مراسم سوگند

ساعت ۹ صبح فردا مراسم تحلیف و ادای سوگند افراد نیروی پایداری شرکت ملی نفت ایران با حضور آقای دکتر اقبال رئیس هیئت‌مدیره و مدیر عامل شرکت. ملی‌نفت تیمسار سپهبدضرغام فرمانده ژاندارمری کل‌کشور، تیمسار سرلشگرسهیلی فرمانده‌نیروی پایداری در پالایشگاه تهران برگزار خواهد شد .

فیلم های ایران در تلویزیون نایروبی

بقرار اطلاع فیلمهای « از کوروش تا پهلوی» و «پیشرفت های صنعتی ایران» و «شقایق سوزان»و«بوم‌سیمین»درتلویزیون نایروبی و بندر مومباسابمعرض نمایش گذاشته شد که‌فوق‌العاده مورد توجه قرار گرفت .

کارآموزی کتابداران

امروز ششمین دوره‌کلاس های کار آموزی کتابداران کتابخانه‌های عمومی سراسر کشور در تالار موزه ایران باستان گشایش یافت .در این کلاس که بمدت ٤ هفته دایر میباشد مسائلی در زمینه اصول کتابداری و همچنین کتاب شناسی وطبقه بندی و فهرست نویسی به کتابداران اموخته میشود .

بازگشت خوانساری

پرویز خوانساری‌سفیر شاهنشاه آریامهر وسرپرست امور دانشجویان در اروپا و آمریکا دیروز پس از چند هفته تبادل نظر با مقامات وزارت‌خانه‌های مختلف دولتی‌دراجرای سیاست دولت در ایجاد هماهنگی بیشتر میان سازمان‌های مسئول امور دانشجویان برای پیاده کردن تصمیمات جدید دولت در فراهم آوردن رفاه بیشتر برای امور دانشجویان ایرانی مقیم خارج ، تهران را به قصدمحل ماموریت خود ترک گفت .

مبادله کپیه های آثار هنری

شب گذشته رادیو مسکو گزارش داد که میکروفیلم‌هاو کپیه‌هائی از آثار هنری می ایران و شوروی مبادله می گردد و آثار نادر و نفیس دوکشور مورد بررسی‌مشترک قرار میگیرد .

ر

گزارش از : گروه پژوهشگران روزنامه اطلاعات

گزارش

با آردنان خشک و رنگ شیمیائی زردچوبه میسازند

باموهای حاصل از سرشوئی در حمام پوستیژ میسازند!

روزگاری کاسب کم فروش و ماست ترشیده مهمترین عواملی بود که مصرف کننده کالا از آن واهمه داشت و خویشتن را موظف میدانست برای حفظ حقوق خود از تجاوز طمع فروشنده ، همواره مراقب باشد که ماست ترشیده باو نفروشند ویا به جای هشت مثقال فلفل زردچوبه هفت مثقال تحویلش ندهند . احتمالا چند مورد دیگر هم وجود داشته که فروشندگان و سازندگان با استفاده از غفلت خریدار به تقلبهائی مبادرت میکرده‌اند اما در مجموع ، وهیچ زمان تا بحدی که در روزگار ما رایج است ، تقلب در ساخت و عرضه مواد مصرفی مردم معمول نبوده است .

رواج بازار فریبکاری در دوره ما بحدی است که هیچکدام از ما نمی تواند مدعی شود در جریان زندگی روزمره خود، حتی برای یک روز هم که شده مغبون ابتکارات شگرف متقلبان مواد مصرفی نشده باشد . گزارشی که در زیر می‌خوانید مبین این واقعیت تلخ است که هزاران نفر همروزه در پی ابداع شیوه های تازه‌ای هستند که سرما کلاه بگذارند و بخاطر منافع خویش موجودیت ما را بی هیچ دغدغه خاطری به بازی گیرند .

هزاران نفر بسر ما کلاه میگذارند!

پیشرفت علوم و منجمله علم شیمی همان اندازه که موجد تحولات نیکو درزندگی انسان شده، شیادان و متقلبان را نیز مفید افتاده است. مثلا اگر علم شیمی موجب گردیده که صدها قلم داروی شفابخش تهیه و در اختیار محتاجان قرار گیرد ، بنوبه خود به شیادان امکان داده است که با افزودن چند ماده شیمیائی به مقدار کمی آب لیمو و سپس مخلوط کردن این محلول با چند برابر آب ، دهها لیتر آب لیموی تقلبی را به عنوان آبلیموی دست افشارخالص به مصرف کنندگان بفروشند .و یاوفور مواد شیمیائی در بازار به گروهی فرصت طلب امکان داده از مقداری مواد مسموم و خطرناک انواع عطرها، ادوکلن ها مانیک ها ، شامپو ها وکرم های زیبائی تدارک ببینند که حاصل استفاده از آنها جز پیری زودرس و طاسی سرچیز دیگری نیست.

بازار تقلب در مواد مصرفی ما ــ از خوراکی و آرایش گرفته تا پارچه و کالا های لوکس ــ چنان گرم است که براستی فرق گذاشتن بین کالاهای مرغوب و بی‌غلو غش با انواع مشابه تقلبی آن ، تخصص های گوناگون می خواهد . ذکر فقط یک نمونه از انواع تقلباتی که در هر یک از مواد و کالاهای مصرفی ما انجام میگیرد ، خود مستلزم نوشتن شرح کشافی است که از حوصله این گزارش خارج میباشد. از سوئی همه ما مداوما بوسیله اخبار جراید در جریان کشف باند های متشکل از افرادی هستیم که برای پول در آوردن بی‌دردسر راه حل هائی شگفت انگیز ابداع میکنند وبنجل‌ترین وخطرناکترین کالا ها و موادرا با چنان زیرکی به خریداران عرضه می دارند که حتی گاه خبره‌ترین کارشناسان در تشخیص بدل از اصل عاجز می مانند .

موردی را ذکر می کنیم :

چندی پیش بانوئی از صاحب یک سلمانی به مراجع قضائی شکایت کرد . او در شکوائیه خود نوشته بود :

ساکن شمیران هستم ویکهفته پیش ازسلمانی زنانه‌ای کمتر نزدیک منزلم واقع است یک پوستیژ خریدم ، اما پس از دو روز استفاده متوجه شدم مو هایش بطرز شگفت آوری میریزد ، به فروشنده مراجعه کردم و خواستار تعویض پوستیژ شدم ولی نپذیرفت . حتی حاضر شدم پس از کسر مبلغی از پولم ، پوستیژ راپس بگیرد که باز هم زیر بار نرفت و حالا برای احقاق حقم از مقامات قضائی استمداد میکنم.»

براساس این شکایت، سلمانی مورد بحث احضار شد و تحت بازجوئی قرار گرفت ودر نتیجه همین بازجوئی مقامات قضائی به واقعیت تلخی آگاهی یافتند: این واقعیت که یک باند در تهران مو های زائد حاصل از سرشوئی در حمام های تهران را از کارگران حمام میخرد و سپس با آنها پوستیژ میسازد!!

تقلب در مواد آرایشی یکی از ساده ترین راههای کسب درآمد برای گروهی است که دوست دارند نان را بدون ریختن عرق جبین بخورند . لوازم مورد استفاده اینها مقداری وازلین و اسانس و الکل و پودر و چند ظرف فلزی و تعدادی قوطی و شیشه خالی انواع لوازم بهداشتی و آرایشی است. اینان اسانس ها ، الکل ، خمیر ، وازلین و پودر هائی را که غالبا مضر است با نسبت هائی که بهیچوجه مبنای علمی ندارد مخلوط می ــ کنند و سپس در قوطی ها و یا شیشه های خالی لوازم آرایشی مارک های مشهور که وسیله ایادی خودشان ازلابلای زباله ها جمع آوری شده است میریزند و بعنوان بهترین و مرغوبترین لوازم آرایشی و بهداشتی به من و شما می ــ فروشند .

تهیه و فروش مواد و لوازم آرایشی تقلبی یکی از پر رواج ترین و لاجرم پرصرفه ترین انواع تقلب های رایج است و بهمین سبب هم مرتبا باندهائی که در این رشته فعالیت دارند، شناخته می شوند و اعضای آنها دستگیر می گردند .

مواد غذائی

تقلب در مواد غذائی تابع حد و مرزی نیست . از روغن حیوانی گرفته تا ادویه و از نوشابه الکلی گرفته تا چای در برابر شیوه های ابداعی متقلبین مواد غذائی آسیب پذیرند . پرونده های گسانیکه به جرم تقلب در مواد غذائی دستگیر شده‌اند گویای این واقعیت است که کسانی که دراین رشته فعالیت دارند واقعا نابغه هستند . مردی که پوست گردو را میساید و بعد بارنگهای طبیعی یا شیمیائی رنگ میکند و حاصل را بعنوان سماق خالص بمن و شما می‌فروشد نابغه نیست ؟ ، آنکه با استفاده ازبیه و سیبزمینی واسانس معجونی میسازد که حتی

این یکی از هزاران نفری است که باارائه اجناس قلابی سرمارا کلاه می گذارند . این زن کفش و پارچه داخلی را بعنوان جنس خارجی می فروشد !

پرده از راز عده‌ای که زردچوبه تقلبی تهیه میکردند و میفروختند برداشته شد . متهمین به تقلب بازداشت گردیدند و تحت بازجوئی قرار گرفتند همه آنها خود را بیگناه میدانستند و با اصرار می‌گفتند زردچوبه‌ای که تهیه وعرضه میکنند صددرصد خالص است و علی‌الظاهر راست هم میگفتند ، چرا که ظاهرو طعم کالای ایشان با زردچوبه معمولی هیچ تفاوت نداشت و حتی عمده‌فروشندگان پرسابقه زردچوبه نیز نتوانستند تفاوتی تشخیص دهند . تنها پس از آزمایش های دقیق شیمیائی معلوم شد گردی را که اینها به عنوان زردچوبه بخورد خلق‌الناس می‌داده‌اند چیزی جز گرد نان خشک رنگ شده با رنگهای خطرناک شیمیائی ، نبوده است .

باید دانست این نوع تقلبات در مواد غذائی از دسته تقلب های بی‌خطر و یاکم خطر است .نوعی تقلب هم وجود دارد که سلامت جامعه را بخطر می‌اندازد . مثلا تهیه مشروب الکلی از الکل صنعتی را میتوان عنوان کرد که تا بحال عده‌ای را بدیار عدم فرستاده‌است. علاوه براین ، عده‌ای که به تهیه مشروب الکلی قاچاق و یا بهتر بگوئیم عرق کشی با دستگاه های ابتدائی مبادرت میکنند ،نیز بنوعی دیگر سلامت مردم را ببازی می ــ گیرند . فرآورده کار این گروه بسبب آنکه نقص دستگاهشان مانع آن میشود که مواد سمی خطرناک مخلوط با الکل تصفیه شود ، مصرف کننده را یا کور می کند ، یا می کشد. آخرین باری که این نوع مشروب تقلبی قربانی گرفت سال گذشته بود که چند نفر مردند و چند نفرهم برای همیشه کورشدند.

رنگ کردن تفاله چای قهوه‌خانه وفروش آن بعنوان چای مرغوب، یک تقلب قدیمی است که اکنون کمتر کسی خود را آلوده آن می کند . اکنون شیوه جدیدی جایگزین چای رنگ کردن شده است . عده‌ای قوطی های خالی چای های معروف خارجی نظیر چای گلابی ، چای دارجلینگ و چای دوشمشیر راجمع آوری می کنند . نه دهم ظرفیت این قوطی را با ارزان ترین نوع چای پر می کنند وروی یکدهم بقیه، لایه‌ای چای مرغوب خارجی می ریزند و آن را بعنوان قوطی دست نخورده فلان چای مشهور جهان قالب می کنند . این روز ها صد ها نفر را در همین شهر تهران می توان دید که غالبا به لباسهای محلی ملبس هستند و چند ، قوطی و پاکت از همین چای ها را در دست دارند و آن را بعنوان چای مرغوب کلکته بمن و شما عرضه می کنند.

تقلب در همه چیز

کار تقلب به مواد غذائی و آرایشی و بهداشتی خلاصه نمی شود . اگر یک روز، فقط یکروز ، با چشم باز و اندیشه هوشیار به پیرامون خود نگاه کنید هزاران نوع حقه و دوز و کلک در اطرافتان مشاهده می کنید . اگر عبورتان از بازار کویتی ها افتاد می بینید عده‌ای مشغول پاک کردن مارک ساعت‌های بنجل معروف به «ساعت های کیلو ۲۰ تومان» هستند . یک ساعت بعد همین ساعت را در دست مردی می بینید که در حاشیه خیابان به کمین ساده دلان نشسته است و تا یکی شان را دید می گوید :

ــ آقا ساعت سیکو قاچاق دارم فقط ۱۴۰ تومان !

وساده دل پس از اندکی چانه زدن ساعت را می خرد . غافل از این که ساعت ، ساعت مارک سیکو نیست ، ساعتی است با مارک نامعلوم که رنود رویش باحروف لاتین کلماتی شبیه سیکو حک کرده‌اند که تازه تلفظ همین عنوان قلابی هم «سی کو» است .

یا اگر از کوچه پشت شهرداری بگذرید افراد ورزیده‌ای رامی بینید که با دقت و حوصله وبا استفاده از آستن و دیگرمواد شیمیائی جمله «میداین ایران» را از روی بدنه وسایل برقی و صوتی پاک میکنند و بجای آن جمله میدان ژاپن یا انگلند یا..... راحک میکنند تا رادیو یا ضبط صوت بعنوان رادیو یا ضبط صوت خارجی بمن و شما بفروشند .

شما حتی میتوانید مظهر تقلب و دروغگوئی در عرضه کالا های مصرفی خودتان در حاشیه همه خیابانها و دربساط مردمی که ظاهرا فروشنده اجناس لوکس خارجی هستند، مشاهده کنید. مقداری پارچه قواره‌ای بافت وطن ، تعدادی چاقو و قیچی و جاسوئیچی ، چند کارد و چاقو ، تعدادی زیر پوش بامارک کاپیتان، تعدادی شورت چند جفت جوراب چند مجسمه و مقداری اشیاء دیگر از این قبیل ، بساط ایشان را تشکیل میدهد . بسیاری می پندارند این اجناس ساخت کشورهای خارجی است وشاید روی برخی از آنها جمله میدان فلان ... هم دیده شود . اما یقین بدانید همهٔ این کالا ها ساخت کارگاههای وطن است. منتهی صاحبان این بساط ها آنها را بعنوان کالای قاچاق خارجی و به چند برابر قیمت به افراد ساده لوح میفروشند. باید بدانید این وضع در مورد اجناس تعداد زیادی از مغازه های لوکس فروشی نیز مصداق دارد .

این نوع تقلبات عرضه کالا بظاهر چون تقلب در مواد خوراکی و آرایشی خطرناک نیست اما بهرحال مغایر با منافع طبقه مصرف کننده و خلاف قانون است و شگفت اینکه عرضه کنندگان این کالاهای قلب، به آزادی صاحبان حرفه های شرافتمندانه ، پیرامون ما زندگی میکنند .

وقتی به خیابان میروید پیرامونتان را با دقت بیشتری وارسی کنید تا گروههای مختلف این متقلبین را مشاهده کنید .

تورهای تابستانی **اوریانت** مجهزترین سازمان جهانگردی ایران

تور امریکا : دیدار از شهر های نیویورک ، واشنگتن ، بوفالو (آبشار نیاگارا) لاس‌وگاس ، سانفرانسیسکو ، لوس‌آنجلس ، لندن .
حرکت ۲۷ تیر و ۱۰ مرداد مدت ۲۲ روز قیمت ۹۴۵۰ تومان

تور آمریکا دیدار از شهرهای نیویورک ،واشنگتن، بوفالو (آبشار نیاگارا) ، لاس‌وگاس ــ سانفرانسیسکو . لوس‌آنجلس . لندن .
قیمت ۸۹۵۰ تومان مدت ۲۲ روز . تاریخ حرکت ۵ تیر ماه ۱۳۵۲ آخرین فرصت برای ثبت نام ۲۲ خرداد

تورهای ۳ ــ ۴ ــ اروپا دیدار از شهر های هامبورگ ، لندن ، پاریس ، ژنو ، بارسلون
مدت هر تور ۳۰ روز ــ نیس ، مونت‌کارلو ، هوناکو، رم (ناپل، کاپری، سورنتو) استانبول
قیمت ۸۴۰۰ تومان
تاریخ حرکت تور شماره ۱ ۶ تیر ماه ۱۳۵۲
تاریخ حرکت تور شماره ۳ ۳۱ تیر ماه ۱۳۵۲
تاریخ حرکت تور شماره ۴ ۱۵ مرداد ماه ۱۳۵۲

تور شماره ۲ اروپا دیدار از شهر های وین ، هامبورگ ، لندن، پاریس، بارسلون
قیمت ۸۲۵۰ تومان رم ، (ناپل . کاپری . سورنتو .) آتن . استانبول .
مدت ۳۰ روز تاریخ حرکت ۱۸ تیر ماه ۱۳۵۲

تورهای شمال اروپا حرکت ۴ مردادو ۲۵ مرداد ۱۳۵۲
قیمت ۸۶۵۰ تومان مدت ۳۰ روز پاریس ــ آمستردام ــ هامبورگ ــ کپنهاک ــ اسلو ــ گلاسکو ــ لندن

تورهای فوق شامل خدمات زیر میباشد .
۱ ــ بلیط هواپیمای جت در تمام مسیر مسافرت ــ ۲ ــ اقامت در هتلهای درجه یک اطاق دو نفره باحمام اختصاصی ــ ۳ ــ استقبال و انتقال ازفرودگاه ها به هتلها وبالعکس با اتوکار لوکس ــ ۴ ــ صرف صبحانه وناهار در تمام مدت مسافرت ــ ۵ ــ گردش و بازدید در شهر ها و نقاط دیدنی و آثار باستانی طبق برنامه ــ ۶ ــ ورودیه های آثار باستانی ــ ۷ ــ باربری وعوارض فرودگاهها ــ ۸ ــ در معیت راهنمای مجرب فارسی زبان .

سازمان مرکزی اوریانت. خیابان ویلای شمالی شماره ۳۳۹ الی ۳۴۵
تلفنهای اطلاعات و ذخیره جا ۸۳۳۹۳۷ ــ ۸۲۷۰۲۹ ــ ۸۲۷۰۲۷ اوریانت جمعه‌ها تاظهر باز است

آگهی مناقصه

سازمان آب و فاضلاب اصفهان تعداد ۵۰۰۰ دریچه های چدنی فاضلاب مورد نیاز خود را از طریق مناقصه و بارعایت آئین‌نامه معاملاتی سازمان به مناقصه می گذارد .

داوطلبان شرکت در مناقصه میتوانند تا انتهای وقت اداری روز هفتم تیر ماه ۱۳۵۲ با در دست داشتن رسید پرداخت مبلغ یک هزار ریال که به حساب جاری شماره ۹۰۶۹۳٫۲ بانک ملی شعبه اصفهان یا بصندوق سازمان واریز شده باشد جهت دریافت مشخصات و شرائط فنی و شرکت در مناقصه به دفتر فنی سازمان واقع در خیابان فردوسی خیابان مجمر مراجعه کرده و پیشنهادات خود را تاساعت دوازده روز شنبه شانزدهم تیرماه ۱۳۵۲ بدفتر سازمان واقع در خیابان فردوسی خیابان مجمر تسلیم نمایند .

پیشنهادات رسیده در ساعت ۴ بعد از ظهر همانروز باز و قرائت خواهد گردید. حضور نمایندگان پیشنهاد دهنده در جلسه مناقصه آزاد است .

سازمان آب و فاضلاب اصفهان
آ ــ ۱۷۱۵۸

تجدید آگهی مناقصه خرید یکدستگاه پتک برقی هوائی

شرکت سهامی سیمان ری یک دستگاه پتک برقی هوائی مورد نیاز خود را از طریق مناقصه خریداری می نماید فروشندگان می توانند با اخذ شرایط مناقصه از اداره امور عمومی شرکت واقع در خیابان سپهبد رزم آرا پل سیمان کارخانه سیمان ری پیشنهادات خود را تا پایان روز ۵۲٫۴٫۱۶ به اداره امور عمومی شرکت تسلیم و رسید دریافت دارند پیشنهادات واصله روز ۵۲٫۴٫۱۷ ساعت ده صبح بازو قرائت خواهد شد .

الف ۴۵۴۷
شرکت سهامی سیمان ری
آ ــ ۱۶۲۶۶

مجله دنیای ورزش روزهای شنبه منتشر میشود

آگهی تشکیل مجمع عمومی عادی

از کلیه آقایان صاحبان سهام شرکت سهامی خاص فلور دعوت میشود که در ساعت ۵ بعد از ظهر روز سه شنبه ۲۹ خرداد ماه ۱۳۵۲ درجلسه مجمع عمومی عادی که درمحل شرکت خیابان سپهبد زاهدی کوچه افشین شماره ۱۸ تشکیل میشود حضور بهمرسانند .

دستور جلسه
۱ــ استماع گزارش بازرس و هیئت مدیره
۲ــ تصویب ترازنامه وسود وزیان سال ۱۳۵۱
۳ــ تعیین حقوق مدیرعامل شرکت

آ ــ ۴۲۹۷ هیئت‌مدیره شرکت سهامی خاص فلور

آگهی تشکیل مجمع عمومی عادی

از کلیه آقایان صاحبان سهام شرکت سهامی خاص کلار دعوت میشود که درساعت ۵ بعدازظهر روز چهارشنبه ۳۰ خرداد ماه ۱۳۵۲ درجلسه مجمع عمومی عادی که درمحل شرکت خیابان سپهبد زاهدی کوچه افشین شماره ۱۸ تشکیل میشود حضور بهمرسانند .

دستور جلسه
۱ــ استماع گزارش بازرس و هیئت مدیره
۲ــ تصویب ترازنامه و سودوزیان عملکرد سال ۱۳۵۱

آ ــ ۴۲۹۷ هیئت مدیره شرکت سهامی خاص کلار

آگهی تجدید مناقصه شماره ۵۲٫۵۸۱

راه‌آهن دولتی ایران یکدستگاه تریلی کمرشکن موردنیاز رابرطبق مشخصات و شرایط مربوطه از طریق مناقصه تحویل تهران انبار مرکزی ج خریداری مینماید.

داوطلبان شرکت در مناقصه می توانند درساعت اداری جهت دریافت اسناد مناقصه باداره کل کاربردازی مراجعه فرمایند شرکت کنندگان در مناقصه باید مبلغ هفتاد هزار ریال بعنوان سپرده شرکت در مناقصه به صندوق راه‌آهن پرداخت ورسید صندوق یا معادل همان مبلغ ضمانت‌نامه بانکی صادریکی ازبانک های مجاز ایران که لااقل یکماه اعتبار داشته باشد بضمیمه پیشنهاد خودتاساعت ۹ صبح روز ۵۲٫۴٫۱۹ در صندوق پیشنهاد هاواقع در اداره کل کاربردازی بیاندازند پیشنهاد های واصله ساعت ده روز مزبور باز و قرائت خواهد شد . حضور پیشنهاد دهندگان یا نمایندگان مجاز آنها در جلسه مناقصه آزاد است وراه‌آهن در ردیاقبول هریک یاتمام پیشنهاد ها مادامی که قرارداد مبادله نشده است جزاو کلا مختار می‌باشد . به پیشنهاد فاقد سپرده ومشروط و مبهم و پیشنهادی که بعداز موعد مقرر برسد ترتیب اثر داده نخواهد شد سپرده برنده اول ونفردوم مناقصه نگهداری ودرصورت استنکاف ازانجام معامله بدون تشریفات بنفع راه‌آهن ضبط خواهد شد .

مالیات متعلقه و هرگونه عوارض دیگر به عهده برنده مناقصه میباشد

الف ۴۴۹۸
راه‌آهن دولتی ایران
۱ــ۲ آ ــ ۱۶۵۲۸

سرمقاله

نشانه‌های بحران

اظهارات «جوزف‌سیسکو» معاون وزارت خارجه امریکا، حاوی‌نکته‌هایی است که یکبار دیگر حساسیت واهمیت موقع‌خلیج فارس رامطرح میکند.

«سیسکو» ضمن بیانات خود درکمیسیون فرعی امورخاورمیانه درسنای امریکا اظهار میکند که«حضور نیروهای شوروی درخلیج فارس اهمیت خلیج را در مناسبات جهانی افزایش داده‌است و هرچند ماتصور نمیکنیم که‌شوروی مترصد درگیری مستقیم با امریکا در خلیج‌فارس باشد با اینحال شك‌نداریم که شوروی‌مصمم است نفوذخودرا دراین منطقه افزایش دهد. کمااین که حضور نیرو های شوروی و همچنین ارسال روزافزون اسلحه از طرف روسها برای یمن‌جنوبی و سومالی وعراق از همین‌نکته حکایت دارد».

معاون وزارت‌خارجه امریکا سپس یادآوری میکند که «امریکا در حالیکه به تعهدات و مسئولیت های خود برای کمك به‌رشد آتی اقتصادی کشورهای منطقه خلیج فارس توجه دارد از تهدید هایی که متوجه امنیت‌این ممالك است غافل نیست و افزایش‌نیاز این کشورها رابه تقویت بنیه دفاعی خودشان درك میکند».

درك مفاهیم روشن‌این عبارات برای‌کسانی‌که بازبان دیپلماسی آشنایی‌دارند‌کار مشکلی نیست‌و به آسانی میتوان دریافت که وزارت‌امورخارجه امریکا، خلیج‌فارس را منطقه‌یی مستعد تبدیل به‌یك کانون بحران‌تلقی میکند.

یك‌چنین شرایطی از همان‌زمان‌که دولت انگلیس تصمیم گرفت به‌حضور نظامی خود در خلیج‌فارس خاتمه دهد، قابل پیش‌بینی بودوبهمین جهت تلاشهایی صورت گرفت تا بلکه دولت انگلیس از تصمیم خود منصرف‌شود ویالااقل فراخواندن نیروهای خودرا از خلیج فارس‌چندسالی به تعویق اندازد.

ولی دولت انگلیس از نقطه‌نظر خود دلیلی برای ادامه‌تعهدات و هزینه های سنگین نگهداری قوا در خلیج فارس نمیدیدو در موعد مقرربافراخواندن قوای خود ،عرصه خلیج فارس را تاحدودی برای رقابت قدرتهایی‌که قصد نفوذ درین منطقه داشتند باز گذاشت.

ایران از همان‌ابتدا‌که مساله خروج‌نیرو های انگلیس از خلیج‌فارس عنوان‌شد، امکان اقدامات قدرتهای غیربومی رابرای نفوذدر خلیج فارس باروشن‌بینی مورد توجه قرارداد. لکن‌بخلاف آنهاکه چاره‌کاررا در ادامه استقرار نیرو های انگلیسی درخلیج فارس میدانستند، ایران اصول سیاست خودرا براین پایه قرار داد‌که سرنوشت خلیج‌فارس‌و منجمله دفاع‌ازامنیت ونبات‌منطقه‌ـ میبایستی صرفا درعهده کشورهای حوزه خلیج قرارگیرد.

این نظریه خیرخواهانه و حقیقت‌جویانه البته‌با منافع قدرت هایی‌که‌از راه های دور چشم به خلیج دوخته بودند ونیز بعضی‌از کشورهای ساحلی خلیج فارس‌که به‌عبث‌تصور میکردندنـوـمیکنند‌ـ که درپنا ه قدرتهای غیر منطقه‌یی فرصت بیشتری برای یکه‌تازی وتوسعه‌طلبی در خلیج‌فارس بدست خواهندآورد ، مغایرت‌داشت‌و از همینرو کوشیدند سیاست اصولی ایران راتحریف وسوء تعبیر کرده، چنین وانمود ساختند‌که‌ایران درصدد است بعنوان یك قدرت امپریالیستی جای‌پای خودرا در خلیج فارس محکم کند!

اینك هرچه زمان میگذرد صحت نظریات و اصابت‌تشخیص ایران‌در مسائل خلیج‌فارس بیشتر متجلی میشود. آثاری که از رقابت قدرتهای بزرك درعرصه خلیج فارس به ظهور میرسد برای همه‌کشورها و امارات‌حوزه خلیج فارس هشداری است تامتوجه باشند که‌اگر در پاسداری از ثبات وامنیت خلیج فارس تسامح شود ، خلیج فارس عملا به‌یك منطقه بحرانی مبدل خواهدشد و چه‌بسا‌که این‌بحران ، به روبرو شدن قدرتهای بزرك در عرصه خلیج بینجامد .

یك‌چنین حوادثی‌را‌ـ که حقا‌باید بدان فاجعه‌گفت ـ تنها بایدبا حفظ ثبات و امنیت خلیج‌فارس توسط‌قدرتهای منطقه مهارکرد که همچنان اساس سیاست ملی ایران درخلیج‌فارس بشمارمی‌آید وامیدواریم هشدار ها و زنگ‌خطرها، کلیه همسایگان‌ما را درحوزه خلیج فارس به مسئولیتی که‌در یك دوره خطیر تاریخی ودرچنین منطقه حساسی برعهده دارند بیشتر از پیش متوجه‌کند.

از : مطبوعات فرانسه
ترجمه : علی بهارلو

شورای امنیت وبحران خاورمیانه‌عربی

جمهوری عربی مصر پایان ششمین سالگرد جنگ‌بدفرجام ۱۹۶۷ را در میان اندوه وتلخکامی برگزار کرد. نه جنگ فرساینده ناصر تا هنگام برقراری آتش‌بس در ماه اوت ۱۹۷۰ و نه جنگ فرساینده دیپلماتیکی جانشین او پرزیدنت انور سادات هیچکدام در تصمیم خل ناپذیر اسرائیل درنگهداری سرزمین های اشغالی تزلزلی بوجود نیاورده است .

سالگرد جنك

سالگرد جنگ شش روزه ژوئن امسال با آغاز بحث جدید شورای امنیت درباره اوضاع خاورمیانه همزمان بود و بار دیگر بحران خاورمیانه نمایندگان دولت های بزرگ (اعضای دائم) و اعضای غیر دائمی شورا را در تالار کاخ شیشه‌ای سازمان متحد بدور هم جمع کرده است .

از پائیز سال گذشته وزیر امور خارجه مصر کوشش میکرد که سازمان ملل متحد را وادار کند بیلانی از کار میسیون « گونارياريتگ» را که پس از خودداری اسرائیل‌از پاسخ دادن بیاد داشت مورخ ۸ فوریه ۱۹۷۱ میانجی‌سازمان ملل متحده عملا متوقف شده است ارائه دهد .

مصر با عنوان کردن پیشنهاد بررسی مجدد اوضاع خاورمیانه در شورای امنیت میخواست حسن نیت خود و سرسختی و لجاجت اسرائیل را در نادیده گرفتن تصمیماتو قطعنامه های این سازمان بین‌المللی برخ جهانیان بکشد .

از دستورالعملی که به هیئت نمایندگی مصردرسازمان ملل متحد داده شد چنین برمی آید که مصر میخواهدیهمان اوضاع واحوال هشتم فوریه هنگامی که فعالیت های سازمان ملل برای حل مسئله خاورمیانه متوقف گردیده بازگشته و از نتایجی که طی شش سال گذشته بدست‌آورده است بهره‌برداری کند .

دو هفته قبل هنگامی که رئیس‌جمهوری مصر خبرنگاران آلمانی را که همراه «والترشل» به قاهره‌رفته بودند بحضور پذیرفت همین موضوع را عنوان کرد .

وقتی که مصریها از «نتایج بدست آمده» سخن بمیان می آوردند به تحکیم مناسبات بین مصر و سایر کشور های عربی ، به نزدیك شدن قاهره به لندن و ادامه‌همکاری نزدیك بافرانسه می اندیشند بدون آنکه ادامه همکاری نظامی با مسکو برای مصر یك امر ضروری و اجتناب‌ناپذیر است . اما باید دید که آیا راه برگشت وجود دارد !

شورای امنیت بار دیگردر سالگرد ششمین سال جنگ شش روزه اعراب واسرائیل تشکیل جلسه داد تا بحران خاورمیانه عربی و تلاشهائی را که برای رفع این بحران صورت گرفته است، بررسی کند .

عکس جلسه شورای‌امنیت را نشان میدهد ، در سمت چپ عکس وزیر خارجه مصر حسن‌الزیات هنگام طرح خواسته های مصر برای برقراری صلح‌درخاورمیانه عربی‌دیده میشودحسن‌الزیات در این جلسه ، خروج کامل نیروهای اسرائیلی‌را ازاراضی اشغالی خاك مصر وهمچنین شناسائی آوارگان فلسطین و اعراب را بعنوان دوملیت جدا از هم از طرف اسرائیل خواستار شد، نماینده‌اسرائیل نیز سازمان ملل متحد نیز در سمت راست عکس (میز اول) دیده میشود .

«عکس رادیوئی اطلاعات»

سرسختی اسرائیل

وزیر خارجه آلمان غربی هنگام دیدارازقاهره به مصریها یادآور شد که بیشت سال تمام آلمان فدرال متحدین خود را ناچار کرده بود از وحدت دو آلمان پشتیبانی کنند ولی سرانجام دریافت که در این راه توفیقی بدست نخواهد آورد . ظاهرا مصریها اشاره وزیر امور خارجه آلمان غربی را ندیده گرفته‌اندولی بنظر می رسد دولت قاهره درعین‌حال‌که تاکیدمی کندطرح‌جدیدی به شورای امنیت پیشنهاد نخواهد کرد و همچنان با حل قسمتی از اختلافات مخالفت می کند بافکر اجرای مرحله بمرحله مفاد قطعنامه شماره ۲۴۲و تخلیه تدریجی‌سرزمین های اشغالی مخالف نیست . اما چه کسی اسرائیل راکه بمناسبت بیست و پنجمین سالگرد تاسیس کشور یهود قدرت نظامی خود را برخ جهانیان کشید وادار بقبول این راه‌حل خواهد کرد ؟

شاید سادات رئیس جمهوری مصر و سایر رهبران این کشور باین فکر افتاده باشند که آنها نیز مبارزه دیپلماتیك جدید خود را با یك قدرت نمائی نظامی‌همزمان کنند و از همین جابود که‌روز ۲۰ آوریل گذشته‌هنگامی که شورای امنیت تصمیم گرفت بار دیگر به مسئله خاورمیانه رسیدگی کند خبر انتقال هواپیما های میراژ لیبی و هواپیما های «هنتر» عراق‌ناگهان در سرتاسر جهان انتشار یافت .

از آن‌رونمی توان گفت که خطر درگیری یك‌جنگ جدید برطرف شده است بویژه آنکه کشور های عربی متحد یا دوست مصر مثل عربستان سعودی و کویت‌سلاح های جنگی جدیدی به امریکا سفارش میدهند .

با اینحال رئیس جمهوری مصر مایل است‌دست‌کم شورای امنیت باردیگر اسرائیل را محکوم کند بامید آنکه روزی بتواند سرزمین های اشغالی را ازچنك‌دشمن خارج کند .

بعداز واشنگتن ولندن
از : گاردین ترجمه : پرویز پرتو

واترگیت سوم در بن...!

بعداز گرفتاری شدید دولت‌امریکا دردام حادثه‌ورسوائیهای واترگیت وجنجال ،کشف شبکه سکسی در لندن برملا شدن راز رابطه وزرای کابینه ادواردهیث بااین شبکه‌نوبت بعدولت آلمان غربی رسیده است و بعد از واشنگتن و لندن حالااین بن‌است که توجه مطبوعات‌داخلی‌و خارجی را به رسوائی تازه‌ای برانگیخته است .

آغاز رسوائی

مطبوعات آلمان غربی معتقدند که حادثه جنجال برانگیز بن در نوع خود کمتر از واترگیت نیست و بهمان اندازه که واترگیت، بعدولت نیکسون لطمه‌زدرسوائی بن‌نیز به اعتبار دولت آلمان غربی لطمه میزند رسوائی دربن‌زمانی آغازشد که فاش گردید یکی دو نفر از نمایندگان پارلمان از دولتیهارشوه گرفته‌اند تا در زمانی که مخالفین دولت ویلی‌برانت در آوریل‌گذشته، علیه او بپاخاسته بودند و ثبات دولت اورا در پارلمان تهدیدمی‌ـ کردند، بنفع‌دولت‌برانت رای‌بدهند ودر نتیجه دولت‌ویلی‌برانت را که درآن زمان دارای اکثریت بسیار قلیلی با مقایسه باقلیت بود وثبات آن در تزلزل افتاده بود با بدست آوردن اکثریت جزئی از آرا و با اختلاف یکی دورای ، توانست باقی بماند و توسط پارلمان تثبیت شود .

یکی از کسانی که اتهام رشوه‌ـ خواری باو وارد آمده است ، «جولیوس‌اشتینر» یکی از اعضا پارلمان آلمان است که در سال گذشته قبل از آوریل از اعضای حزب مخالف ویلی‌برانت یعنی حزب دمکرات مسیحی بود ولی‌در آستانه کسب رای از پارلمان‌برای تائید دولت برانت او بنفع برانت رای داد. اشتینر در جواب به‌این اتهام گفته است چون ازطرفداران جدی سیاست خارجی ویلی‌برانت و بخصوص نرمش‌و انعطاف‌پذیری اودر مقابل بلوك شرق وهمچنین امضاء پیمان عدم تعرض ودوستی آلمان غربی و شوروی ولهستان بوده است و نمیخواسته است که باسقوط دولت برانت این سیاست تغییر شکل داده و تضاد قدیمی بار دیگر بین بلوك شرق وآلمان غربی بوجود آید باوجود اینکه از حزب مخالف برانت بوده است ، بنفع اورای داده است .

نقش مطبوعات

مجله اشپیگل که راز این رشوه رابرملا کرد و با «اشتینر» نیز مصاحبه‌ای ترتیب داد و جواب‌او را انتشار داد ، نوشته‌است که مامورین اینتلجنت سرویس‌انگلیس از جیب یک آلمانی که گویا در لندن بطرز مرموزی مرده است نواری پیدا کرده‌اند که حاکی از این است که متوفی مبلغی معادل ۱۰۰ هزارمارك به «اشتینر»رشوه داده است . مقامات انگلیسی این نوارها به مامورین آلمان داده‌اند واینطور که استنباط کرده‌اند ،

متوفی‌آلمانی‌الاصل واسطه‌ای در رشوه‌خواری اشتینر بین دولتیها واین نماینده حزب مخالف دولت بوده است و پول بوسیله او به اشتینر تحویل شده است . گفته میشود پولی که به «اشتینر» داده شده است از بودجه دولتی و یااز طرف صنایع طرفدار و نزدیک به دولت تامین شده است .

«اشتینر» با ادای توضیحاتی درباره فعالیت های پیشین خود مسئله را بغرنج ترکرده و بصورت یك‌معمای پیچیده‌ای در آورده است . او در حین مصاحبه با خبرنگار اشپیگل اعتراف کرده است که مدتی بعنوان یك جاسوس دوجانبه ، بنابه خواسته و نظر مامورین امنیتی واداره ضد جاسوسی آلمان غربی ، کار می کرده است و اخبار و اطلاعات جعلی را که باو میداده‌اند ، به مامورین آلمان شرقی میداده است . او گفته است اطلاعاتی که او با تایید مامورین امنیتی آلمان غربی به مامورین آلمان شرقی میداده است مربوط به امور و فعالیت های داخلی‌حزب دموکرات مسیحی ، یعنی حزب بزرك و با نفوذ مخالف برانت بوده است .

جاسوسی دولتیها

اشتینر در اظهارات خود اشاره کرده است که ممکن است مقامات دولت محلی‌بادلبورنبرك ایالتی که خود اوبه‌نمایندگی از آن انتخاب شده و به‌پارلمان رفته است و همگی از اعضاء حزب دموکرات مسیحی‌هستند اطلاعات مربوط به فعالیتها و طرحهای حزب دمکرات مسیحی را به جاسوسان آلمان شرقی فروخته باشند ولی مدعی‌است اخباری که باو داده میشد با تایید مامورین جاسوسی آلمان غربی به مامورین آلمان شرقی داده می شد جعلی و برای رد گم‌کردن و فریب‌دادن‌مامورین آلمان شرقی بوده است .

«اشتینر» طبق اظهارات خوددر ژانویه سال جاری بامامورین آلمان شرقی تماس گرفته‌است ولی در این‌زمان‌او دیگرنماینده پارلمان نبود و شاید بهمین‌علت دولت نیازی به این که حزب دمکرات مسیحی را از ماجرا مطلع کند ندیده است .

در هر صورت این جنجال برانگیز ترین حادثه‌ای است که این روز ها دولت ویلی‌ـ برانت با آن روبرو است

آیا بواقع اشتینر برای دادن رای‌خود بنفع دولت برانت و رهانیدن این دولت از سقوط ازطرف‌دولتیها وباطرفداران ویلی برانت ویا مقامات نزدیك به او پول گرفته است ؟

آیا عملا دولتیها میخواسته‌اند از اشتینر بعنوان یك جاسوس دوجانبه استفاده نمایند تا به حزب دموکرات مسیحی بعد بگویند یك عضو آنها که‌دیگر نماینده پارلمان نیست اقدام به جاسوسی کرده و اخبار جعلی و یا صحیح را به‌مامورین‌آلمان شرقی میفروخته است ؟

در هر صورت اگر برای این دو سئوال بزرك وجنجال‌برانگیز که توجه مطبوعات داخلی و خارجی رابرانگیخته‌است جواب های مثبت داده شود ضربات شدیدی به اعتبار و حیثیت‌دولت برانت و شخص او در نظرمردم آلمان غربی وارد می آورد . تابحال هنوز هیچ گونه مدرکی دال به صحت این شایعات بدست نیامده است در حقیقت بهار سال گذشته ، دولت‌برانت و حزب او وطرفدارانش درسوی دیگر جبهه قرار داشتند وحزب دموکرات مسیحی را بباد انتقاد میگرفتند که به مخالفین برانت و کسانی که ازصفوف‌طرفداران او خارج شوند وبه‌صف‌مخالفین او بپیوندند،شغل و پول میدهند حال روی دیگر

سکه نمایان شده است و این حزب دمکرات مسیحی است که دولت برانت را به باد انتقاد گرفته است و مطبوعات رشوه خواری نماینده سابق رابصورت یك مسئله بزرك و قابل توجه درآورده و توجه افکار عمومی‌را به آن جلب کرده‌اند و هر روز که اخبار و یا مطالب تازه‌ای‌در این باره انتشار می یابد خطر تشدید سوظن به پیروزی ویلی برانت و حزب او در انتخابات گذشته بیشتر میشود و اعتبار این دولت و شخص برانت‌بیش ازپیش در خطر میافتد ، حادثه جاسوسی و رشوه‌خواری درین چون واترگیت، امروزه دیگر یك شایعه نیست بلکه بااانتشار اخبارو تفسیرهای‌متعدد‌مطبوعات و اظهارات شخص نماینده‌سابق بصورت یك اتهام درآمده‌است و چون واترگیت‌درامریکاافکار عمومی آلمان غربی را جلب کرده است باین ترتیب ممکن است که دولت بن نیز گرفتار همان مشکلاتی شود‌که واترگیت برای دولت امریکاو کشف شبکه سکسی و ارتباط وزراء انگلیسی با آن برای دولت انگلیس بوجود آوردند .

گزارش ژزف‌سیسکو معاون وزیر خارجه آمریکا در کمیسیون سنا

فرصت صلح بین اعراب واسرائیل‌هنوزباقی‌است

ثبات‌امنیت‌خلیج‌فارس بعهده کشورهای این‌منطقه‌است

ژوزف سیسکو

ژوزف سیسکو معاون وزارت امورخارجه امریکادر کمیسیون‌امور خاورمیانه سنای‌امریکا شب‌گذشته سیاست امریکا را در خاورمیانه و خلیج فارس طی گزارش مهمی تشریح کرد.

این گزارش حاوی اشارات فراوان ومهمی از سیاست امریکا در خلیج فارس میباشد که ازنظر اهمیت موضوع از نظر خوانندگان‌عزیز میگذرد .

آقای رئیس : من این فرصت را برای مذاکره درباره اوضاع فعلی خاورمیانه و پاسخ به سئوالات مربوط ، مغتنم می‌شمرم . من تذکرات مقدماتی خودرا روی دوقسمت ازخاورمیانه تمرکزمیدهم. این دوقسمت غالبا از لحاظ بین‌المللی مورد مذاکره قرار می‌گیرند، ولی در حالی که تاحدی نسبت به هم اثر متقابل دارند، در حقیقت دو دسته جداگانه از مسائل را تشکیل میدهند که هریک از آنها را باید ازلحاظ جنبه مخصوص آن مورد بررسی قرار داد .

من ابتدا به مسئله کشمکش اعراب و اسرائیل اشاره میکنم و بعد به‌منطقه شبه‌جزیره عربستان و خلیج فارس می‌پردازم .

اعراب و اسرائیل

فکر نمیکنم احتیاجی به شرح کامل مسئله‌اعراب و اسرائیل یا رویه ما در برابر آن باشد .

وضع نظامی و سیاسی فعلی برای شما کاملا روشن است. هرچند که گهگاه این وضع شدت می‌یابد، سطح خشونت در این ناحیه پس از آتش‌بسی که ما در پایان سال سوم مبارزه طرفین در برقراری آن کمك کردیم همچنان پائین مانده و وضع سایر خطوط آتش‌بس اسرائیل نیز طی چند هفته اخیربدون حادثه شدیدی نسبتا آرام بوده است.

البته حوادث تروریستی گهگاهی اتفاق افتاده که با وجود رقت‌انگیز و فجیع‌بودنش هیچگونه اثر قطعی روی تحول اصلی مبارزه اعراب و اسرائیل نداشته و به گمان ما بعدا نیز نخواهد داشت. این دولتهای مستقل و مستقیما درگیر در مسئله‌هستند که تصمیم خواهند گرفت که آیاباید بازهم بجنگند یاوضع حاضر را ادامه دهند و یابه سوی صلح پیش‌روند.

هیچیك ازاین دولت‌ها نشان نمی‌دهند که آیا اجازه خواهند داد سرنوشتشان به وسیله عمـــال تروریستی تعیین شود یا نه ، هرچند که حوادث اخیر لبنان ، که‌اکنون وضع درآن تثبیت شده است دال براین است که احتمال خشونت آنقدرها دور نیست و همواره ممکن است باعث اختلال اوضاع گردد .

با اظهارات این موضوع من میخواهم بین‌اقلیتی که به کار بی‌رویه و بی‌فایده تروریسم دست زده است و توده‌های عرب فلسطینی که حقوق مشروعشان را باید در هر راه حلی درنظر داشت و نباید مورد بی‌اعتنائی دولتهای منطقه یا سازمان ملل متحد قرار گیرند و راه‌حل هم باید عادلانه و بادوام باشد، فرق گذارم.

در ظاهر امر بن‌بست دیپلماتیك فعلی چنـــدان امیدی باقی نمیگذارد . اسرائیل و اعراب ـ و اینجا ما بطور عمده از مصر صحبت میکنیم ، نمی‌توانند در باره شکلی از صلح موافقت کنند و نظریاتشان اصولا از هم دور است . دو راه عمده سیاسی به سوی‌صلح یعنی یا یک قرارداد موقت بمنزله زمینه‌ای برای حل نهائی مسئله، یا مذاکره زید نظر یارینگ برای حل نهائی طبق اختیاراتی‌که بموجب قطعنامه شماره ۲۴۲ به او داده شده است، به علل مختلف قابل ایراداست و برای هر دو طرف تبلیغات تحریك‌آمیز در منطقه ، ادامه دارد.

با این حال من تصور میکنم که ما میتوانیم به دلایلی امیدوار باشیم . طرفین هنوز می‌کوشند تاراه چاره‌ای بجز جنگ بجویند. امروزاولین روزمذاکرات شورای امنیت در باره خاورمیانه است. هرقدر شك ما درباره احتمال‌یافتن راهی به‌سوی صلح‌شدید باشد، باید این‌نکته را درنظر داشته باشیم که ابتکار مذاکره شورای امنیت ازطرف مصر بوده است. وزیر خارجه اسرائیل در نطق اخیر خود درپارلمان اسرائیل تاکید کرد که اسرائیل اصول مصالحه را در حل اختلاف خود با اعراب می‌پذیرد و اسرائیل برای مذاکره بدون قید و شرط قبلی حاضر است . در ماههای اخیرملك‌حسین غالبا تمایل خود را به حل صلح‌آمیز مسئله به تاکید ابراز داشته است.

این میل مداوم دوطرف به حل صلح‌آمیز برای کوششهای دیپلماتیك ما سودمند بوده است. راجرز وزیر خارجه آمریکا درماه ژانویه گفت که ما درتعیین این‌موضوع کمچگونه میتوانیم به طرفین کمك کنیم‌تا باب‌مذاکرات‌راباز کنند،خواهیم کوشید. ما گوشبه‌دایم و همچنان خواهیم کوشید . فقدان‌ابتکارهای چشمگیر ازطرف ما نباید به ضعف کوششهای دیپلماتیك ماتعبیر شود. تجربه طولانی ما از سال ۱۹۶۷ در کوشش برای تقویت زمینه صلح در خاورمیانه ما را متقاعد ساخته است که خارجیان نمی‌توانند صلح را تحمیل کنند، که کلیدراصل در این است‌که طرفین مذاکرات را بطورمستقیم یا غیرمستقیم شروع کنند.

صلح خاورمیانه

بمحض اینکه چنین مرحله‌ای آغاز شد به‌عقیده ما آمریکا می‌تواند نقش موثری ایفا کند و پیشرفت مرحله به مرحله به‌سوی یک راه‌حل عادلانه وطولانی، که در قطعنامه ۲۴۲ شورای امنیت به لزوم آن اشاره شده است، ممکن خواهد شد. خودما در صورت‌تمایل طرفین برای کمك به آنها برای شروع چنین طریق‌ـ هائی آماده‌ایم تا ازراه مذاکرات غیرمستقیم که هدف آن عقب‌نشینی محدود اسرائیل در صحرای سینا و گشودن کانال سوئز توسط مصر باشد ، به نتیجه‌ای برسند. بگذارید بار دیگر تاکید کنم که ما این‌موافقت را مانند آغازی میدانیم نه انجام، و مانند نخستین مرحله جریانی میدانیم که‌بحل نهائی و کلی سازش دادن استقلال مصر و علاقه اسرائیل برای داشتن مرزهای مطمئن بیانجامد، و دیگران نیز باید موضوع را همینطور تلقی کنند.

آقای رئیس، درمورد دیگری من به تاریخ مسئله اعراب واسرائیل بمنزله یکفرصت ازدست‌رفته اشاره کرده‌ولی همه‌فرصتهاازدست‌نرفته،متفرق‌نشده‌ویه‌بی ـ اعتنائی‌سپرده‌نشده‌اند. هنوزفرصتی‌برای‌صلح‌درخاورمیانه باقی است‌و ما همانطور که رئیس جمهوری وعده‌داده است، برای آن منطقه اهمیت درجه اول قائلیم.

آقای رئیس :نگرانی روزافزون در باره احتیاجات جهان به انرژی موجب شده است که توجه عموم به دومین ناحیه‌ای‌که امروز می‌خواهم درباره آن سخن گویم جلب شود . این‌ناحیه‌ای است‌که دستخوش تغییرات اقتصادی و اجتماعی است‌ـ ناحیه‌ای‌که در آن تحولی چشمگیر از حیث ترقیات اقتصادی وامتیازی بین‌شرکت های‌بین‌المللی نفت وکشور های‌تولید کننده داده شده ونگرانی برای امنیت وثبات از هنگام پایان مناسبات عهدنامه تحت‌الحمایگی امارات عربی با انگلستان ، بیشتر شده‌است .

خلیج فارس

توجه‌روزافزون بین‌المللی به خلیج فارس‌نیز باحضور بیشتر اتحاد جماهیر شوروی در ناحیه‌بخوبی مشخص است . دراین ناحیه براثر مذاکرات‌امریکا وشوروی در مورد مسائلی‌که برای مصالح طرفین جنبه حیاتی دارد تصور نمی‌کنیم که شورویها بخواهند در ناحیه خلیج‌فارس با ما مقابله کنند. معهذا شورویها می‌خواهند که نفوذ خودرا در این ناحیه زیادکنند. آنها حضور خودرا بیشتر کرده و به جمهوری دمکراتیك خلق یمن (یمن‌جنوبی)، سومالی و عراق وسائل نظامی می‌دهند.

آقای رئیس : همانطور که بخاطر دارید، من سال پیش درباره منافع و سیاست امریکا درخاورمیانه تاحدی به تفصیل سخن گفتم.

من پیش‌بینی کردم که منافع امریکا دراین ناحیه افزایش خواهد یافت‌و بر هدفهای سیاست ما تاثیر خواهدکرد. بطور خلاصه این هدفهاعبارتند از:

۱ـ پشتیبانی از کوشش های مربوط به‌امنیت محلی دسته‌جمعی منطقه‌ای بمنظور تامین ثبات و تقویت عمران منظم.

به عقیده ما همکاری ایران و عربستان‌سعودی و دیگران بمنزله عنصر عمده ثبات دراین ناحیه دارای اهمیتی بسزاست .

ما همچنین ازاین امرکه کویت، اتحادیه امارات عربی ویمن شمالی هریك به طریق خویش در تقویت قدرت دفاعی خود می‌کوشند ، استقبال می‌کنیم.

۲ـ حل‌صلح‌آمیز مناقشات ارضی وسایر اختلافات‌میان کشورهای منطقه و گشودن طرق ارتباط بهتری میان آنها.

۳ـ دسترسی مداوم به ذخایر نفت خلیج‌فارس به قیمت های عادلانه وبه مقادیرکافی برای‌برآوردن احتیاجات روزافزون‌ما ونیازمندی های دوستان و متحدان اروپائی وآسیایی ما.

۴ـ اعتلای مصالح بازرگانی‌واموالی ما. طی سال گذشته احتیاجات مابه نفت از خلیج فارس افزایش یافته واکنون به ۱۰درصد وارداتمان یا۳ درصد مجموع مصرفمان رسیده است .

این وابستگی روبه‌افزایش وقتی اتفاق افتاده است‌که شرکت های بین‌المللی نفت‌ودولت های تولیدکننده نفت در خلیج‌فارس به فرمول های‌قابل قبول برای هردو طرف رسیده‌اند . این فرمول ها اکنون به‌کشور های تولیدکننده نفت نقش مهمتر وکنترل بیشتری در مورد عملیات مهمترین صنعت خودشان می‌دهدولی درعین‌حال برای شرکت های نفت نیز نقش مداومی رادر تولید و بازار رسانی قسمت مهمی از نفت حاصل از خلیج فارس‌تامین می‌کند. ما معتقدیم که این قرارداد ها اگر تصویب شوند توقعات مارا در مورد رفتار عادلانه باشرکت های‌نفت امریکائی برآورده خواهند کرد.

نفت

آقای رئیس : بادرنظر گرفتن مصالح مهم سیاسی ، اقتصادی و سوق‌الجیشی ما دراین منطقه، مسئله نفت و دسترسی جهان غرب از جمله ایالات متحده امریکابه نفت ، ناچار مطرح‌میشود. درابتدا از لحاظ وضع انرژی‌درآینده ، به عقیده من دو موضوع اساسی را باید در نظر داشت:

ـنخست این‌که در نهایت امر ایالات متحده امریکا دارای منابع بالقوه برای احتیاجات انرژی آینده خود هستـاعم ازاین‌که این منابع نفت، گاز ، نفت‌سنك ، انرژی آفتابی ، راکتور های اتمی یاسایر سرچشمه های دیگر باشند .درنهایت امر امریکا قابلیت تولید تمام احتیاجات خود رادارد واین موضوع را باید حتما در نظر داشت. خودبسی یاجیزی نزدیك‌به آن برای امنیت ورفاه ما دارای اهمیت اساسی است.

ـدوم این‌که به نفع ایالات متحده امریکا نیست‌که برای تامین احتیاجات انرژی خود فقط به یك منبع یایك منطقه متکی باشد. از لحاظ امنیت و نیز از جهت موازنه پرداخت های ما، چنین‌اتکایی به صلاح مانیست . بدین جهت برای زمان حاضرو مدت محدودی پس‌از آن‌کنگره باید فورا براساس توصیه هایی که در پیام ۱۸ آوریل رئیس جمهوری در باره انرژی شد، اقدام کند. اگر اقدام فوری به‌عمل آید، کمبود های احتمالی ذخایر انرژی در ده سال آینده محدود خواهدشد.

بنابراین موضوع‌نفت چگونه ممکن است به مسئله مناقشات اعراب و اسرائیل مربوط باشد؟ ممکن است که موضوع رابسیار خوش بینانه یا زیاده از حد بدبینانه تلقی‌کرد ، یا ممکن است‌آن رابکلی نادیده گرفت ، که‌آنهم کمال بی‌احتیاطی است. از سوی دیگر ممکن است طوری در مطلب

مبالغه کردکه واقعیت امر دگرگون جلوه کند. به‌عقیده ما منافع متقابلی وجود دارد که از چندین دهه پیش تاکنون بین تولید کنندگان و مصرف‌ـ کنندگان نفت آشکار بوده‌است و ما در ترتیبات مالی‌بین طرفین تعدیلهایی دیده‌ایم . این‌تعدیلات همچنان ادامه خواهد یافت‌ولی ماگمان نمی کنیم که مصالح متقابل بین تولید کننده‌و مصرف کننده بایدبا اختلافاتی‌که ممکن است به مسئله منافقات اعراب و اسرائیل مربوط باشند، به‌خطر افتد.

راه اجتناب از استثمار احتیاجات انرژی ما به‌دست دیگران به منظور های سیاسی یا غیر آن ، این است که ما در مورد منابع خودمان دراین کشور مطمئن شویم . مقصود این است که باید برای ایجاد تنوع منابع موجود خود دراین کشور منتها درجه کوشش رابه‌عمل اوریم.

بموازات مطمئن ساختن خود از منابع خویش دراین تسورما می‌توانیم از این موضوع‌نیزاطمینان حاصل کنیم که منابع‌خارج‌از کشور نیز به میزانی که ما به استفاده از آنها تمایل یا احتیاج داریم، در آینده قابل پیش‌بینی در دسترس‌ماخواهندبود.

آقای رئیس : همانگونه که کشور های خلیج فارس وشبه جزیره عربستان مسئولیت های بیشتری برای سرنوشت اقتصادی خودبه عهده گرفته‌اند،به همان‌نسبت نیز به نحوی روزافزون‌از تهدید هایی که نسبت به امنیت و احتیاج به بهبود دفاع‌خویش احساس می‌کنند، آگاهند .

این نگرانیها در نتیجه کشمکش میان یمن شمالی و جنوبی در سپتامبر گذشته ، شورش های مداوم در ایالت ظفار عمان که ازپشتیبانی یمن جنوبی برخوردار است ،دستگیری عده‌ای خرابکار که عضویت فرقه آشوبگر موسوم به « جبهه خلق برای آزادی عمان و خلیج فارس »را دارند واز طرف یمن جنوبی پشتیبانی‌میشوند در اتحادیه‌امارات عربی ، بحرین‌وعمان، تحویل روزافزون اسلحه و تجهیزات روسی و اعزام کارشناسان شوروی به یمن و عراق ، زدوخورد مرزی ماه مارس‌بین عراق و کویت وحمله ۴۲مارس هواپیما های یمن جنوبی به پاسگاه مرزی عربستان سعودی ، این نگرانی ها راشدت داده‌است.

مسئله امنیت

یکی از سیاست های عمده امریکادر خلیج فارس از وقتی‌که انگلیسها در سال ۱۹۶۸ قصد خود را دایر بر پایان دادن‌به‌عهدنامه تحت‌الحمایگی خود در آن‌ناحیه اعلام داشتند، عبارت بوده است از تشویق کشورهای دوست مجاور خلیج به‌عهده‌دار شدن مسئولیت روزافزون به منظور تامین امنیت دسته‌جمعی منطقه در خلیج‌فارس . ایران‌وعربستان سعودی در درجه اول دراین مسئولیت سهیم‌بوده‌اند. در نقاط دیگر در شبه جزیره عربستان، عربستان سعودی اکنون مسئولیت درجه اول را عهده‌دار است . این کشور هابرای‌دریافت تجهیزات ووسایل نظامی به‌ایالات متحده امریکا رجوع کرده‌اند وبا درنظر گرفتن این اوضاع است‌که ما به آنهاپاسخ مثبت‌داده و کمك کرده‌ایم که‌مقدورات دفاعی خود را افزایش دهند. ماکوشیده‌ایم تابا فروش‌تجهیزات نظامی و خدمات مناسب برای رفع احتیاجاتشان ، آنها را یاری دهیم. اکنون مدتی است که‌این سیاست را پیش گرفته‌ایم ، ترتیبات مربوط به کمك اسلحه‌ای‌که با ایران‌و عربستان سعودی مورد مذاکره یا در حال اجراست به هیچ‌وجه واکنشی در برابر به اصطلاح بحران انرژی که در چندهفته اخیر مطرح بوده است نیست .

مدت بیست سال است‌که ما مناسباتی از حیث‌نوین سازی نظامی و تحویل تدارکات مربوط با ایران و عربستان سعودی داشته‌ایم و بیش از یك سال است‌که باکویت نیز بنابر تقاضای آن‌کشور درباره احتیاجات آن مشغول مذاکره‌ایم .

به عنوان مثال چند مورد را ذکر می کنم : ما در مورد طرحهای جهت کمك به عربستان‌سعودی برای تشکیل یك نیروی دریایی محدود مرکب‌از کشتی های کوچك مناسب برای حفظ سواحل طولانی آن کشور ، همکاری می‌کنیم . ما جنگنده های اف‌ـ ۵رابرای جایگزینی هواپیما های کهنه امریکایی به عربستان می فروشیم.

ما اکنون به اجرای یك برنامه فروش و سایل برای تجدید سازمان و تج

عبدالعلی دست غیب

بحث شعرموج‌نو که باسخنرانی هشترودی آغاز شد باردیگر بحث قدیمی شعر کهن‌و نو رادامن‌زد، نامه‌های فراوانی‌از سوی‌خوانندگان به روزنامه‌رسید که از درج همه آنها بعلت ضیق صفحات معذوریم و تنها به چاپ چند نامه بعنوان خاتمه بحث می‌پردازیم .

شاعرانی چون احمد رضا احمدی مردم را نسبت به شعر نو بدبین کرده‌اند

قورباغه کریلف وشاعران بیمایه

سخنان آقای دکتر هشترودی درباره عده‌ای از شاعران‌نوجوی معاصر پارسی کمی شگفت‌آور بود . هرچند در زمان ما از چیز های تعجب‌آور نیز نباید تعجب کرد .

بخشی‌ازسخنان آقای‌هشترودی درباره شاملو بود ایشان شعر شاملو را نامفهوم و بی‌معنا و بازی با حروف نامیده یا شیوه «لتریسم» که نویسندگان آن واژه ها را الهبختکی کنار هم می چینند مقایسه کرده بود . باید پرسید چرا ؟ چرا شاملو حرفهای بی معنی میزند ؟ ملاك داوری ایشان چیست ؟

بدنیست که چند سطر ازشعر عقوبت شاملو را که بی‌اندازه زیبا و ژرف است در اینجا بیاوریم هرچند لازم است‌شعر را به تمامی خواند و داوری کرد : »

از هجوم پرنده بی پناهی
چون به خانه بازآیم
پیش از آنکه در بگشایم
بر تختگاه ایوان جلوه‌ای کن
بارخساری که باران‌وزمزمه‌است

کجای این سطر ها یاوه و بی معنی است ؟ انصاف شما کجا رفته است ؟ درست است که شاملو گهگاه به کار های بیهوده‌ای دست میزند ـ درمثل شرکت دربرخی برنامه ها یا گرفتن آن جایزه گدائی ـ و گاه نیز بدام دراز نویسی می افتد و پشت‌سرهم شعر صادر می کند. ولی‌بااین همه ارزنده ترین شاعران معاصر ایران است . تأثیر او پس از نیما از همه شاعران معاصر ما در شعر جدید پارسی بیشتر بوده‌است. دانش شعری و تجربه‌دقیق‌دارد، با ادبیات امروز جهان تماس دارد ، از گذشته و فرهنگ عامیانه آگاه است ، تسلطی کم نظیر برزبان پارسی دارد . در شعر او احساس واندیشه‌هم دوش هم پیش می روند و تصویر های شعریش منعکس کننده زندگانی امروز است . چگونه می توان چنین‌شاعری‌را انکار کرد ؟ شاملو آنجا که به غنا و تغزل هم روی می آورد تصویر های طرفه‌ای عرضه می دارد .

«ای زنی که صبحانه خورشید
در پیراهن تست
پیروزی عشق نصیب تو باد »

و یا

« هنگام آنست که دندان های
ترا
در بوسه‌ای طولانی
چون شیری گرم بنوشم »

حال بگذریم ازشعر های‌والائی چون لوح ، عقوبت ، مرگ ناصری ، ماهی ، سرود آنکس که برفت .. و.. که همگی دارای فضائی فلسفی و اجتماعی و حکایتگر تشویشهای مردمان امروز است .

اما فروغ .. او نیز بویژه در کتاب تولدی دیگر به فضای جدیدی‌راه برده است . درشعر های او بیم زوال و فرو ریزی ارزشها با عشقی دردمندانه همراه است .

او نیز نگران زندگانی مردم وپیرامون خویش است .آیه های زمینی ، نمونه کاملی از جهان نگری شاعرانه فروغ است

وشاعران دیگر

و درهمین‌زمینه‌ازپیش‌کسوت‌ها کسرائی،نصرت رحمانی، اخوان (امید) ، آتشی ، شاهرودی (آینده) و .. را باید در نظر داشت که هر کدام با شیوه ویژه خویش‌تصویر های‌زندگانی امروز را مجسم میکنند و دربین نسل بعد باز شاعران بسیار خوبی‌داریم که آثارشان‌شایسته پژوهش و سنجش است ،موثر و زیباست .

اما من نظر ایشان را درباره سایه و نادر پور نمی‌پذیرم ، سایه فقط غزلسرای خوبی است در تغزل البته نادره هائی دارد . در برخی قطعه‌ها احساسش تازه است ، اماشعر های اجتماعی وی ضعیف است. تفکر خاصی ندارد . خوب احساس میکند اما خوب نمی اندیشد امروز در حاشیه قرار گرفته و همچون توللی راکد شده است . نادر پور اگر چه شاعری زنده است اما درهمان مسیر گذشته حرکت میکند ، تصویر ساز خوبی است اما با این تصویر چه چیز را بیان میکند ؟ به تقریب احساس‌فردی و عشقی فردی را . شعرش پیراسته و زیباست اما از رنج های ژرف انسانی بی خبر است . شعرش عمیقا فردی است و تاکنون نتوانسته است از چاله خود گرائی و تغزل فردی بیرون بیاید . جهش هائی دارد که بویژه در کلام و تصویر طرفه است ، ولی بیشتر صنعتگراست . فضای شعرش چندان تازه نیست .پس چگونه میتوان‌باآقای هشترودی همصدا شد و او و سایه رااز شاعران دیگر برتر شمرد ؟

هر چند داوری در این باره به گذشت زمان بستگی دارد و باید دید آینده چگونه داوری‌خواهد کرد ؟ ولی نادر پور با آنچه تاکنون نوشته است ، نشان داده که درس های نیما را نتوانسته است یاد بگیرد و همراه فضاو زندگانی مردم‌پیش برود . البته‌این‌امیدواری هست که روزی بتواند .

اینجا حق ناهشترودی است

اما در باره احمد رضا احمدی حق با آقای هشترودی است ، احمدی شاعر نیست ، او و همانندان او که روز بروز هم عده‌شان زیادتر میشود اساسا مطرح نیستند.خار وخسک‌هائی هستند که در باغ شعر امروز سبزشده‌اند تا از بالیدن گلهای رنگارنگ جلوگیری‌خواهد کرد ـ و البته بی هوده ـ زیرا غربال زمانه آنها را صافی خواهدکرد وچیزی ازآنها نه به نسل امروز خواهد رسید نه به نسل بعد.

چند تن انگشت شمار که‌کار چاق کن هائی بیش نیستنداحمد رضااحمدی را میخواهند بزرگ کنند ، شعرش را چاپ میکنند، برایش هیاهو راه می‌اندازند . ولی شما بروید از گروه شعر خوان و شعر دوست بپرسید یک سطر ـ فقط یک سطر از اشعار بی مانند او را برای‌شما بخواند . اگر توانست و دریاد سپرده بود (چون چیزی‌نیست که در یاد بماند) آنوقت من به شیوه آن پرنویس هیاهو کننده ،یک کتاب هزارصفحه‌ای برایش خواهم نوشت . این را من به شما قول میدهم .

جیغ بنفش ایرانی و اباطیل احمدی و موج نو نویسان‌دیگر کاری صورت نداده جز رخنه در سد محکم شعر جدیدپارسی . همین حرفها بود که مردم را نسبت به شعر جدید بدبین ساخت .ولی آنها که میخواهند احمدی‌ها را بزرگ کنند آیا زمانه و مردم را هم میتوانند گول بزنند ؟

قورباغه کریلف

قصه قورباغه کریلف را که شنیده‌اید. قورباغه‌ای فیلی را دید و عظمت فیل او را به‌آتش حسد انداخت . خواست فیل باشد پس کنار نهر نشست وهی خود را باد کرد ، دمیدم درخود دمید تا بزرگ و بزرگتر شد ، حجمش‌افزونی گرفت ولی. ولی در لحظه‌ای که میخواست دیگر فیلی باشد ، بادها کار خودرا کردندو جناب قورباغه ازآسیب حجم فزائی دروغین ترکید . آری تکیه بر جای بزرگان‌نتوان زد بگزاف .. این سخن حافظ با اینکه شش قرن پیش گفته شده هنوز درست است .

باری سخنان آقای هشترودی در زمینه شعر پارسی نه دقیق بود نه درست . ایشان‌درداوری ادبی دستی ندارند بی جهت وارد معرکه شدند . مخالفت با شاملو و فروغ و رحمانی وامید و کسرائی و دیگر شاعران‌خوب ما بیهوده است . تاریخ به راه خود میرود و بنده تمایلات و داوریهای شتاب زده مانیست

اگر این سخنان را حمیدی و رعدی آذرخشی و امیربختیار و پژمان میگفتند باز مجوزی میشد برای‌آن تراشید . ولی هنگامیکه دکتر هشترودی که اندیشه‌ای علمی دارداین‌سخنان را میگوید و در برابر هنرجدید ایران قرار میگیرد ، چه نامی میتوان به این‌کار او داد؟

ایشان بهتر است پژوهشهای علمی خود را دنبال کنند واین همه در پهنه های متفاوت و حتی متضاد داد سخن ندهند.

زیرا ممکن است برایشان همان رود که یکی دو سال پیش بر حمیدی‌ها و فرامرزی‌ها رفت.

امیری فیروزکوهی :
من بامفهوم شعرنو مخالفت ندارم

استاد امیری فیروز کوهی محقق و شاعر ارجدار معاصر :

من بامفهوم شعرنو مخالفتی ندارم اما بحث برسر مصداق نوپردازی است که باید دیداین طرح نو وطرز تازه را چگونه بمرحله‌ی تحقق رسانده‌اند و آنچه که‌بنده دریافته‌ام تا بحال جز فریدون مشیری و نادرنادر پور وبامسامحه و اغماض یکی دونفردیگر که از بردن نام‌شان معذورم‌ازمیان نو پردازان‌کسی رادر خور اینکه مصداق‌شاعری باشد تاچه رسد به نو پردازی نمی بینم و آنچه را که از سال ها پیش بنام شعرنو می بینیم و میخوانیم جز عاجز زبانی و ناتوانی مشتی هذیانگوی عامی وبکلی مهجور و بی نصیب از فطرت شاعری نمی بینم و حتی می‌شود گفت‌که‌این مقوله داخل درهیچیک از مقولات نظم ونثر حتی زبان محاوره نیست . الاهذیان‌تبداران‌یابی معنی‌گوئی دیوانگان است.

برای اطلاع دقیق از نظر مبسوط من در باب شعر و شاعری و هنرهای دیگر ازقبیل خط و نقاشی و موسیقی به مقالات مسلسل اینجانب که در شماره های زمستان ۵۰ تا تابستان ۵۱ در مجله ارمغان چاپ شده مراجعه کنید.

بهرحال من سالهاست که‌از این میدان منازعات فکری و مکابرات اخلاقی برکنار هستم، هرگاه لطف خاطر واصرار دوستانه‌ی شما نمی بود ترجیح میدادم که مطلقا دراین مقولات سخنی نگویم زیرا

مانامخواداز حاشیه نشستیمکزین بیش
مهمان طفیلی نتوان بود قلمرا

نمایشگاه‌طراحی بهروز موسوی

نمایشگاهی از آثار طراحی بهروزموسوی بزودی درتهران گشایش می‌یابد .

این آثار که از شیوه و ابتکار خاصی مایه گرفته است تابحال در ۸ نمایشگاه جهانی از جمله شهرهای وین ـ سالزبورگ ـ فیلادلفیا ومونیخ بنمایش گذاشته شده است که همگی با موفقیت بسیار روبرو گردیده است.

تمامی آثار طراحی بهروز موسوی بوسیله مؤسسات‌معتبر اروپائی چاپ و منتشر شده است.

آثار بهروز موسوی را که موفق به دریافت جایزه اول بین‌المللی گردیده است بزودی درتهران مشاهده خواهیدکرد.

صدای مرضیه هنوز جوان است

مدتی است که‌ازمرضیه‌آوازی نشنیده‌ایم آخرین‌بار (پنجشنبه‌شب) مرضیه درباشگاه بانک مرکزی برای علاقمندانش آواز خواند . طنین صدایش چنان رسا ودل‌انگیز بود که همه گمان کرده بودند از نوار صدای مرضیه استفاده شده‌است‌مرضیه آنشب بکبار دیگر بدرخواست علاقمندانش بی آنکه ازمیکروفن استفاده کند آواز خواند طنین پرقدرت صدایش فضارا پر می کرد مردم بگرد مرضیه جمع آمده بودند ولحظه‌ای اورا تنها نمی گذاشتند .

شورو‌هیجان مردم‌نشان‌میداد که هنرمندان واقعی هنوز در میان مردم از احترام و ارج بسیار برخوردارند مرضیه در این جمع‌درپاسخ‌یکی‌ازحاضرین که پرسید چرا فرزندانش خوانندگی را دنبال‌نکرده‌اندگفت «محیط هنری امروز اعتقادو اعتمادی ندارم » ووقتی سئوال کردند در گذشته چگونه بوده است گفت که دیروزهم مثل امروزبود .

فیلم«دن‌آرام» شولوخف امشب از تلویزیون پخش میشود

برنامه اول

شنبه
۱۸ـ۰۰ اخبار
۱۸ـ۰۵ روستائیان
۱۸ـ۳۰ برنامه کودکان
۱۹ـ۰۰ اخبار شهرستانها
۱۹ـ۱۵ شهرآفتاب
۱۹ـ۴۴ اخبار ورزش
۱۹ـ۵۵ دنیای یک زن
۲۰ـ۳۰ اخبار
۲۰ـ۵۵ روزهای زندگی
۲۱ـ۵۵ موسیقی ایرانی
۲۲ر۳۵ در باره زبان فارسی
۲۳ـ۰۰ بیست‌وچهارساعت
نیمروز یکشنبه
۱۳ر۰۰ اخبار
۱۳ر۰۵ برنامه کارگر
۱۳ر۳۰ لنسر
۱۴ر۳۰ اخبار

برنامه دوم

۱۸ـ۳۰ اسلاید و موسیقی روز
۱۹ـ۰۰ اخبار کوتاه
۱۹ر۰۵ سوء ظن
۲۰ـ۰۰ جود، مرد سرنوشت
۲۰ـ۵۰ واریته
۲۱ـ۰۰ ایران‌زمین
۲۱ر۳۰ اخبار
۲۲ـ۰۰ فیلم هفته (دن آرام)

تلویزیون آموزشی

قسمت دوم برنامه شنبه
۱۷ـ۰۰ طبیعی سوم
۱۷ـ۲۵ شیمی سال اول‌ودوم
۱۷ـ۵۰ زنگ تفریح
۱۸ـ۰۰ فیزیک ۱ر۲
۱۸ـ۲۵ ریاضی سال دوم
۱۸ـ۵۰ پاسخ به‌پرسشهای‌طبیعی
۱۹ـ۲۰ پاسخ به‌پرسشهای جبر
۱۹ـ۵۰ زنگ تفریح
۲۰ـ۰۰ پاسخ به‌پرسشهای‌طبیعی
۲۰ـ۳۰ پاسخ به‌پرسشهای جبر

تلویزیون آمریکا

۱۷ـ۰۰ خیابان سمسامی
۱۸ـ۰۰ گزارش بعدازظهر
۱۸ـ۲۰ فیلم کوتاه
۱۸ـ۳۰ دنیای وحشی
۱۹ـ۰۰ این زندگی شماست
۱۹ـ۳۰ آرنی
۲۰ـ۰۰ واریته
۲۱ـ۰۰ شجاعان
۲۲ـ۱۵ فیلم سینمائی

پونتیاک 1973

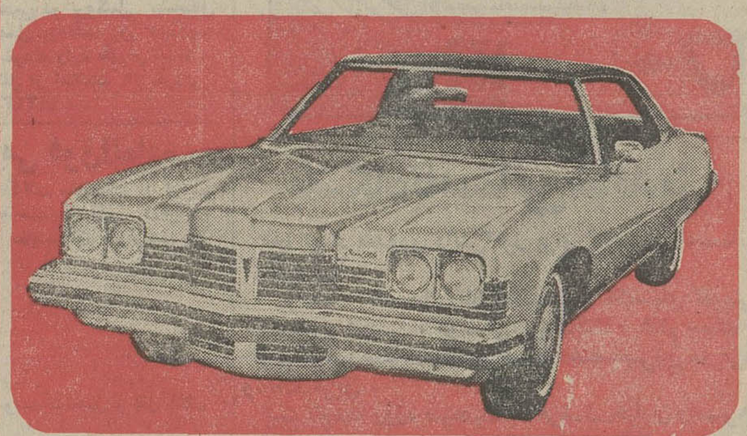

هدیه‌ارزنده‌سال ۱۹۷۳ جنرال‌موتورزامریکا

- ۸ سیلندر . موتور ۳۵۰ کوپ
- فرمان هیدرولیك • رینك ۱۵
- ترمزهای هیدرولیك دیسك وبوستر
- ارکاندیشن کامل • رادیو اف ام
- تودوزی مخصوص

نماینده‌انحصاری‌درایران
شرکت ایران‌جمس خیابان‌تخت‌جمشیدبین بهاروجاده قدیم‌شمیران شماره ۵۸۳ تلفن ۷۶۴۲۵۸ـ ۷۵۲۳۸۹

دیزل ژنراتورهای اشکودا

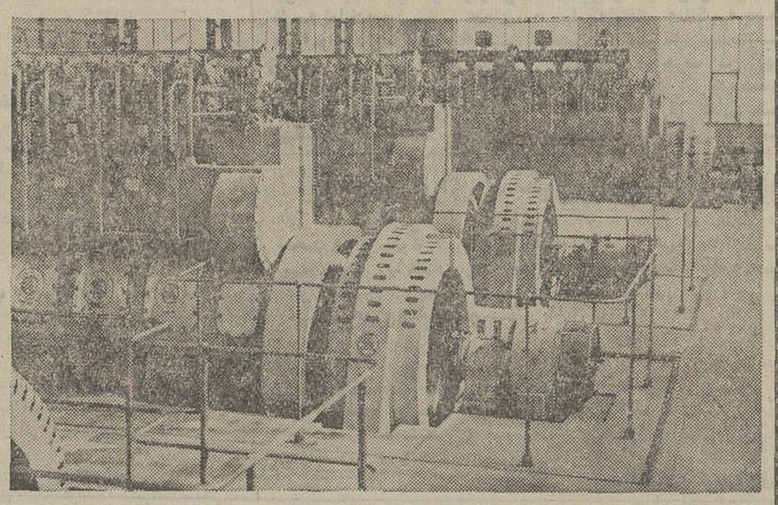

برای مصارف صنعتی وروشنائی شهرها:
انواع اتوماتیك برای بیمارستانها درمواقع اضطراری

محکم ـ بادوام

دارای ساختمان مطابق تکنیك روز بالوازم یدکی فراوان وسرویس منظم

نماینده‌انحصاری: شرکت تجارتی ایران‌واشکودا
تهران خیابان تخت جمشیدشماره ۱۶۲ تلفنهای: ۸۲۵۳۶۰ ـ ۸۲۹۴۲۷
تلگرافی اشکودا ورکس

جهانگردی مهاجری وشرکاء

آناکاپری ۳۳ روز ـ تهران، رُم (ناپل، کاپری، سورنتو) نیس، بارسلون، پاریس، لندن، هامبورگ، ژنو:
حرکت: ۳۰ خرداد، ۶ و ۱۳ و ۲۰ و ۲۷ تیر، ۳، ۱۰، ۱۷، ۲۴ و ۳۱ مرداد

کالسکه‌زرین ۳۴ روز: تهران ـ برلین، کپنهاك، هامبورگ ـ آمستردام ـ لندن ـ پاریس، بارسلون، رُم (ناپل ـ کاپری ـ سورنتو):
حرکت: ۳ و ۱۷ و ۳۱ تیر، ۱۴ مرداد.

چهارکشور دریکماه ۳۰ روز: تهران، آتن (جزیرهٔ رودس و هراکلیون)، رُم (ناپل، کاپری، سورنتو) مادرید (کوردوبا، سویل، مالاگا و گرانادا) لندن.
حرکت: ۱۴ و ۲۸ تیر و ۱۱ مرداد.

چهارهفته دوچکشور ۲۸ روز: تهران، وینج، هامبورگ، لندن، پاریس، رُم (ناپل، کاپری، سورنتو)
حرکت: ۴ مرداد.

آمریکای شمالی ۲۳ روز: تهران، مونترال، تورنتو، نیویورك، واشنگتن، لاس وگاس، سانفرانسیسکو، لوس آنجلس، لندن
حرکت: ۱۷ و ۳۱ تیر، ۱۴ مرداد.

گلدن گیت ۲۲ روز: تهران، نیویورك، بوفالو (آبشار نیاگارا) شیکاگو، سانفرانسیسکو، لوس آنجلس، واشنگتن، لندن.
حرکت: ۲۱ تیر، ۴ و ۱۸ مرداد.

میامی بیچ ۲۲ روز: تهران، مونترال، تورنتو، بوفالو (آبشار نیاگارا)، شیکاگو، سانفرانسیسکو، لوس آنجلس، لاس وگاس، میامی، واشنگتن، نیویورك، لندن. حرکت: ۲۰ تیر.

دوردنیا ۴۲ روز: تهران، بانکوك، هنگ کنگ، توکیو، هونولولو، لوس آنجلس، سانفرانسیسکو، لاس وگاس، واشنگتن، بوفالو، (آبشار نیاگارا) نیویورك ولندن. حرکت: ۷ تیر ۲۸ تیر و ۱۸ مرداد.

خاوردور ۲۳ روز: تهران، بانکوك، مانیلا، توکیو، هاکونه، کیوتو، هنگ کنگ، سنگاپور.
حرکت: ۲۳ مرداد.

اطلس ۲۴ روز: تهران، بانکوك، سنگاپور، بانیل، تایپه، اوزاکا، کیوتو، توکیو، هنگ کنگ.
حرکت: ۲۱ تیر، ۱۰ مرداد.

تورآفریقا ۱۹ روز: تهران، بیروت، قاهره، آدیس آبابا، نایروبی (۸ روز برنامه در جنگلها)
حرکت: ۱۸ تیر.

تورمونترال ۲۲ روز: تهران، مونترال، تورنتو، واتکوور، سانفرانسیسکو، لوس آنجلس، لاس وگاس، واشنگتن، نیویورك
حرکت: ۲۵ مرداد، ۸ شهریور.

تمام تورها شامل صبحانه وناهارهاست.
تمام هتلهای معروف جهان برای تورهای مهاجری رزرو شده است.
به‌آژانس مسافرتی خودتان یا:

مهاجری وشرکا خیابان ویلا شماره ۳۰
تلفنهای ۷-۶-۵-۸۲۴۰۷۴ و ۸-۷-۸۲۵۰۵۶ مراجعه فرمائید.

برای موفقیت در کنکور سراسری میبایستی ازهرفرصتی استفاده کرد

بین پایان امتحانات نهائی ششم متوسطه و شروع کنکور سراسری حدود ۲۰ روز فاصله است

مرکز آموزش علوم و زبان های خارجی با موفقیت های درخشان خود در طی‌سال های گذشته در زمینه تقویت‌زبان انگلیسی داوطلبان شرکت در کنکورسراسری امسال نیز برای فرصت طلائی شایقین ورود به دانشگاه ها و مدارس عالی کشور برنامه‌ای مناسب طرح کرده است . داوطلبان شرکت در کنکور سراسری ۵۲ می‌توانند برای نامنویسی دردوره بسیار فشرده ۴۰ساعته (هرروز ، روزی‌دوساعت) که‌از ۲۶ خرداد ماه آغاز و تا ۱۵ تیر (شب کنکورسراسری)ادامه خواهد داشت به‌یکی‌از دوساختمان مرکز مراجعه کنند .شرکت کنندگان دراین دوره از تدریس مشهورترین اساتید زبان تهران بهره گرفته و در ضمن ۱۵۰۰ تست‌چهار جوابی و ۲۲ متن امتحانات گذشته‌دانشگاهها‌رابرایگان‌دریافت‌خواهند کرد.

برای جلوگیری‌از ازدحام نامنویسی‌برای این‌دوره از چندی قبل آغاز شده و داوطلبان می‌بایستی دراولین فرصت‌بایك قطعه عکس به‌یکی از دو مرکز زیرمراجعه کنند.

۱ ـ پویش امروز ـ امیرآباد جنوبی‌جنب‌بلوارالیزابت‌شماره ۲۶۷ تلفن ۹۲۵۴۲۸
۲ ـ فربد ـ خیابان پهلوی ـ کوچه‌جنوبی سینما آتلانتیك تلفن ۶۲۲۷۳۱

انتقاد

بازتاب ضعف مدیریت

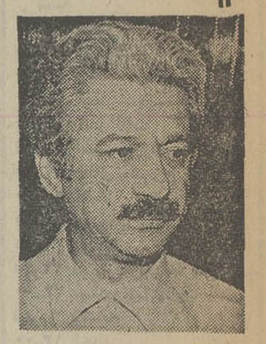

از : دکتر کاظم ودیعی
استاد دانشگاه تهران

تهران فرودگاهی دارد به پریشانی فکری وبی نظمی خودمان .وگمرك مهرآباد وقتی چند هواپیما مسافر مقارن هم‌از راه رسته دست‌وپاگم می کند وکلافی می‌شود سردرگم . آن شب چنین بود که باز می ـ گشتم.

صد هاچمدان برروی هم ونه اکناریکدیگر . دهها مامور بلاتکلیف ونگران . صد ها مسافر سرگردان چمدان خود وبازوبسته کردن آنها بشرط یافتنشان زیریك سقف در محوطه‌ای محدود اتومبیل های کوچك باربر رفت‌آمدی بهمان اندازه غلط از لحاظ‌رانندگی وراهیابی داشتند که‌در حوالی سبزه میدان‌وخیابان‌های‌مرکزی شهر. فریاد ها، صدا ها ، التماس ها، تحکم ها ، هارت‌و پورت ها وجماعت استقبال‌کننده از پشت‌شیشه الکی‌خوش ، دست جنبان‌وصفیر شادی‌گشان و یا متجسس . گاهی بهم هل میدادندوگاهی سوار هم می‌شدند تاسفری خود را بیابند. درمیان کوه چمدان هائی‌که بر پیش خوان گمرك تلمبار شده‌بودند دیدم رئیس محترم یکی از دانشگاه های کشور را که‌برله پیش خوان یعنی بر منبرك گمرك صعود فرموده بود تامگر نیمرخی از چمدان های خود را بیابد.

دراین معرکه هیچکس مهلت نمیدادوتامل‌نمی‌کرد . هیچکس شکیبانبود . کناری کشیدم و به‌تماشا نشستم . هرکس می آمدوبارو بندیل دستش رامی سپرد که برودو گشتی بزند چمدان خود را بیابد . کسی‌نمی نشست‌اصل بر این بود که‌همه در هم بی نقشه و هدف معین بلولندراین بود که‌گوشه‌گرفتن من جلب‌نظر کرد . بعضی از سرپاس بمن ملتجی می شدند بخیال آنکه علی‌آباد دهی‌است. داغ شدم از این همه ضعف مدیریت ازاین همه بی‌نظمی. آخر ما در حال صنعتی شدنیم. شرط اول صنعت‌و ماشین نظم فکری‌است . چطور این برگزیدگان که‌جمله‌از تربیتی ورفاهی بالا برخوردارند قادر به کف نفس وقبول‌نوبت‌نیستند. چطور می شود که‌اداره امور گمرك‌در یك فرودگاه بین ـ المللی اینقدر توام با بی خیالی باشدوآیااین بازتاب مدیریت عمومی‌مانیست.

دستی به شانه‌ام زد ، حبیبی که‌سخت مرا می پائید گفت‌لطف کنید ،بنویسید .این که وضع نمی‌شود . گفتم شماهم چون‌من سرگردانید گفت با این تفاوت که مسافر نیستم قاعدتا مامور کمك بامثال شما مسافران‌هستم اما‌این همه‌و شلوغ‌و بی‌نظمی ماو مردم نمی گذارد انجام‌وظیفه کنم . سپس لطف هاکرد و اصرار ها که بنویسید چون نوشته شما را می خوانند هر جاباشد میخوانند . محبت ها کردنسبت به بهار ایران‌گفتم تازمینه آگاهی و خودآگاهی اجتماعی‌فراهم شودنوشتن‌حداقل وظیفه است . ما باید نظم و تفکرعلمی را بپذیریم. این ها همه بازتاب ضعف فکری‌ماست. کسی را طلبید . سفارش‌کرد آنکس رنك چمدان مرا پرسید ورفت وچند‌دقیقه بعد چمدان مراشکسته و زوار دررفته‌تحویلم دادندو وانکرده مرخصم‌نمودند، ندانستم بلحاظ شرمندگی از شکستگی چمدان بود یا بسبب عنایت‌ولطف آن حبیب یا ازسر اعتماد به من واین قلم بدست‌بندد. همین قدر دیدم سه چهار نفر بسمت در خروجی محترمانه هدایتم می کنند .این احترام نبود ، اختفای معایب بود . منتظران‌برمن . اما مگر آنهمه فرودگاه که گذشتم کسی کمك کردانیجا چرابرای آب‌خوردن هم تعارف و کمك و دوستی ، پارتی تبعیض لازم می‌آید.

از گمرك خارج‌می شدم . جمعیت‌منتظران موج می‌زد .همه پریشان بودند . از سر هیچ . هیچکس مسئول نیست . ما انضباط فکری نداریم . زیاده اغماض می کنیم . خورشید فلات وستم‌اداری خونمان راغلیظ کرده‌است . چنین‌انسانی‌حوصله پذیرش نظم را از کف میدهد. بایدبازآموخت وبازساخت.

جدول کلمات متقاطع

شماره ۵۶۵۷

طرح جدول : ف . جلوه

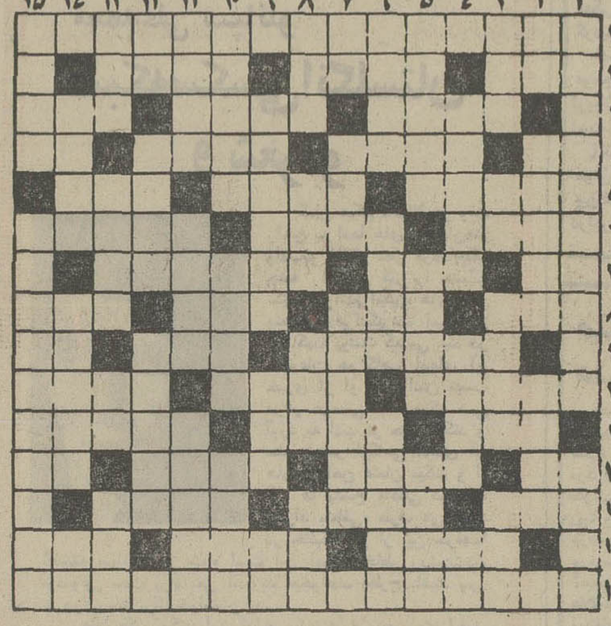

افقی :

۱ـ در زندگی امروز و پیوند مردمان نقش‌بسیار مهمی‌بازی می‌کنند ۲ـ ابزاروسیله ـ گرفتاری ونکبت ـ شدت۳ـ دندانساز ـ ازمیوه‌های‌پرقوت ـ شکل هندسی ٤ـ تایستان بیشتر مطلوب است ـ فقیر ـ کارگاه تبدیل خون به مشك ـ ضمیر ـ ۵ـ بنامش چه جنایتها مرتکب نشده‌اند ـ از اصطلاحات شیمیائی در مورد اشیائی که باهم شباهت کامل دارند ـ دست‌زدن ٦ـ پایتخت پرو ـ نویسنده سیمای شجاعان ـ بافته ۷ـ بند آوردن ـ پسندیده ـ با پای لنگ جز این چاره‌ای نیست ۸ـ رودی در آسیا ـ از انواع آوازفرنگی ـ سوغات‌کرمانشاه ـ روزگار ۹ـ لقب شهرداری به تهران ـ بزرگترین آرزوی‌کچل ـ صاحب ۱۰ـ اندیشه ـ آسمان غرمیه ـ خواب ۱۱ـ فراموشی ـ پیراهن پنجره ـ میخی‌ازدیوار یکنید‌تابیابید ۱۲ـ زنده ـ کامل شدن ـ نقطه مقابل معرفه ـ الفبای ساز ۱۳ـ مهر برآن میکوبند ـ روزگاری حسرت الملوك‌لقب‌گرفته بود ـ شادمانی ۱٤ـ قدرش در زمستان معلوم میشود ـ نقاش فرانسوی در مکتب نئوامپرسیونیسم ـ شهری در آلمان ۱۵ـ نویسنده مادام اوکاملیا .

عمودی :

۱ـ از زیارتگاههای سفر حج ـ چرب وشیرین است ۲ـ ازبیماریهای‌خطرناك ـ خرامیدن به شیوه مار ـ سرود و آواز ۳ـ کوچکترین‌جزء جهان‌وجود ـ مادر ـ پیشانی سفید ترین گاو تاریخ ـ زنگ سفید یا سبز رنگی که نوعی قارچ است ٤ـ از جور پتك صدمه‌ها دیده است ـ از روزنامه های قدیمی ایران ـ پایه ۵ـ طنازی و عشوه‌گری ـ قلوه ـ محل عبور ٦ـ فرزندان ـ از کشور های نفت‌خیز ـ کندش برای نظامی بزرگترین سرافکندگی است ۷ـ رامبی‌پایان ـ گرو ـ اولین فیلم فارسی ۸ـ مزه‌ای که‌بکام‌بسیاری ناگوار است ـ نمونه ـ سریع ـ چیزی از عدد صحیح کمتر ۹ـ از غذاهای خوشمزه ومقوی شیرازی ـ چربی ـ عدد وارونه ۱۰ـ با همه‌عظمت به ریسمان هم می‌چسبد ـ وقتی برزگرباران می‌طلبد او آفتاب می‌خواهد ـ خجالتی۱۱ـ فروشنده دوره‌گرد ـ از اسامی فرنگی ـ ورم سر یا دماغ ۱۲ـ دریدن ـ از کشور های اروپا ـ فرشته‌ای درآیین زرتشتی ۱۳ـ از ابزار سوراخ کردن ـ جایگاه ـ طرف ـ واحد ارتشی ۱٤ـ نقاش معروف فرانسوی که کارهایش شیوه‌ای ابتدائی دارد ـ در حال تب فراوان می‌آید ـ ضمیر متصل ۱۵ـ سیزتیره ـ دو عقیده‌متضاد درباره اعمال و سرنوشت آدمی .

حل جدول شماره ۵۶۵۶

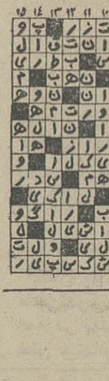

چهل سال قبل درهمین روز

کنفرانس فروغی‌راجع به مقاصد جامعه ملل

پنج ساعت و نیم قبل ازظهر روز پنجشنبه از طرف آقای فروغی رئیس الوزراء کنفرانس سودمندی راجع به مقاصد جامعه اتفاق ملل در عمارت دانشکده حقوق و سیاسی‌ایراد گردید ومتجاوز از یکساعت‌آقای رئیس‌الوزراء در اطراف مقاصد و نیات صلحجویانه جامعه ملل و تشکیل جمعیت ایرانی طرفدار جامعه صحبت کردند .

برحسب دعوتی‌که قبلاجمعیت طرفدار جامعه ملل بعمل‌آورده بوده آقایان وزراء ، نمایندگان مجلس شورای ملی ، روسای اداراتوجمعی از اعیان ورجال فاضل و مدیران جراید واساتید مدارس‌عالیه حضور بهمرسانیده و از طرف آقای حاجی محتشم السلطنه‌اسفندیاری نماینده‌مجلس شورای ملی و رئیس جمعیت طرفدار جامعه و آقای دکتر متین‌الدوله دفتری معاون وزارت عدلیه از آقایان مدعوین پذیرائی میشد .

اسفندیاری

پس ازحضور مدعوین بدوا آقای حاج محتشم‌السلطنه اسفندیاری‌نطق افتتاحیه را ایراد نموده گفتند بعد از آنکه این جمعیت تشکیل گردید لازم‌بود خطابه‌ای در این باب ایراد بشود و همگان ازخط‌مشی‌جمعیت‌مستحضر شوند و برای این کار شخصی لازم بود که مکارم اخلاقی ومعلومات و فضائل‌ایشان‌محرز ومعلومات علمی و اطلاعات عمیقه کامل داشته باشند باینجهت استدعا شد آقای رئیس‌الوزراء که علاوه برمکارم‌اخلاقی ومعلومات علمی مدتی هم در خارجه‌داخل در این کار و نمایندگان اول‌دولت ایران در جامعه ملل بوده‌اند این خطابه را ایراد فرمایند .

فروغی

سپس ، آقای فروغی سخنان خود را ایراد کردند که بیش از یکساعت طول کشید و ضمن آن اظهار نمودند : یک وقتی بنده سمت‌نمایندگی از طرف ایران در جامعه ملل داشتم . در مجمع ملل پنجاه و پنج تاشش دولت نماینده دارند و هردولتی تا سه نماینده میفرستد ، عده‌ای هم اعوان دارند . این جمعیت زیاد در آنجا جمع میشوند ، رسم هم اینست که‌این‌نمایندگان در آنجا باهم اجتماع میکنند، مهمانی از هم میکنند برای‌اینکه تعارفی حاصل شود وهمدیگر را بشناسند و در ضمن مهمانی مذاکراتی هم بکنند . ما را هم دعوت میکردند . یکشب که در آن مجامع مهمان بودیم یکی از رفقا و همقدمان ایرانی بنده گفت فلانی ، امشت یک چیز غریبی دیدم . در مهمانی‌جمعیت زیاد بود . باین جهت میز های متعدد گذاشته بودند . یکنفراز مدعوین سر میز ما که اورا نمیشناسم گفت یک قطعه شعر فارسی بلدم که بعقیده من باید شعار جامعه ملل باشد و آن قطعه معروف‌را‌خواند : «بنی‌آدم اعضای یکدیگرند ...» من‌تعجب کردم که در ژنو ، در جامعه ملل ، میان آنهمه نمایندگان و جمعیت که فارسی نمیدانند این قطعه چطور به خاطرها آمده است ؟ تحقیق کردیم ، درتحقیق مبالغه نموده پیدا کردیم که آن نماینده که آن قطعه را خوانده نماینده دولت آلبانی‌بود. آلبانی سابقا و در زمان حکومت‌عثمانی جزو ترکیه بوده است. عثمانیها زبان عربی و فارسی را در مدارس خود تدریس میکردند و آن نماینده هم چون در زمان عثمانی و در مدارس آنها تحصیل زبان ترکی و فارسی کرده و اهل کمال بود زبان فارسی را یاد گرفته و این قطعه را حفظ کرده است . خواستم با نقل این قصه خاطر آقایان را مستحضر کنم که ایرانیان از قدیم باین فکر بودند و اگر جامعه ملل هم در میان نبود ایرانیان از سالیان دراز معنا فکر جامعه ملل را داشته‌اند و در نظر ایرانیها بوده است .

تعلیم کرو لالها

باغچه‌بان

برحسب‌دعوتی که عصر روز گذشته ازطرف آقای جبارخان باغچه بان موسس مدرسه کرها و لالها در منزل آقای دکتر لبنان‌یکی ازاولیای‌اطفال کر بعمل آمده بود عده‌ای از معاریف و محترمین حضور یافته و اطفال کوچک لال و کر را که چهار ماه است درموسسه مذکوره مشغول درس خواندن و نوشتن هستند ، مورد امتحان قرارگرفتند. این اطفال‌خردسال که زیردست آقای باغچه‌بان تربیت یافته بودند حرف زدن و نوشتن و حواندن را فی‌الجمله فرا گرفته‌اند چنانکه موجب حیرت حضار گردیده بود مخصوصا از حرف زدن آنها ، زیرا برای اطفال کر تفهیم‌مخرج کلمه و صوت فوق‌العاده مشکل میباشد عده شاگردان این موسسه چهار نفر ، دو نفر دختر و دو نفر پسر ، بودند که بخوبی‌ازعهده‌امتحانات‌برآمدند. اسلوب بدیعی که آقای‌باغچه‌بان در تعلیم لالها و کرها ابداع نموده شایان توجه میباشد و با جدیت و پشتکاری که دارند خیلی بموقع است که از طرف وزارت معارف بایشان کمک و مساعدت بشود . بطوریکه‌اطلاع یافته‌ایم اخیرا از طرف آن وزارتخانه بریاست کودکستان رضائیه تعیین شده‌اند درحالیکه برای تعلیم این قبیل افراد که محروم از حس سامعه و ناطقه هستند وجود ایشان در طهران بیشتر مورد استفاده قرار خواهد گرفت .

حرکت مشمولین

عیلام ـ امروز ساعت ۷ صبح یکصد نفر دیگر از مشمولین نظامیان وظیفه پشتکوه بعد از اصفای‌یک سلسله بیانات‌تشویق آمیز حکومت پشتکوه وکبیرکوه با اتومبیل به کرمانشاه عزیمت نمودند .

خاتمه امتحانات

امتحانات داخلی دبیرستان پهلوی بکلی خاتمه یافت و روز گذشته کارنامه های محصلین از طرف دفتر مدرسه توزیع گردید . دبیرستان پهلوی باآنکه از لیسه های جدیدالتاسیس امسال میباشد معهذا در اثر جدیت مدیر و ناظم آن مدرسه وانتظامات داخلی در امتحانات کلیه کلاسها بیش از ۸ عشر محصلین قبول وبه کلاسهای بالا ارتقاء یافته‌اند .

★★★

حداد

امتحانات نهائی شش ساله ابتدائی مدارسی که بحوزه‌دبیرستان پهلوی ارجاع شده بود تحت نظر و مراقبت آقای حداد بخوبی خاتمه یافته وراپورت آن امروز به وزارتخانه تقدیم گردیدکه جواز قبول‌شدگان در امتحانات‌کتبی را بمدارس مربوطه برای شرکت در امتحانات شفاهی بفرستند .

ورود به مرکز

آقای میرابوالفضل خان طهرانچی فرزند آقای‌میرمحمود خان‌طهرانچی که ده سال‌بخرج شخصی در بروکسل مشغول تحصیل بوده‌اند روز دوشنبه ۱٤ خرداد وارد طهران شدند . (نقل از اطلاعات ۱۹ خرداد ماه ۱۳۱۳)

آگهی استخدام

پشتیبانی منطقه ۳ به منظور تکمیل کادر فنی درجه‌داری یگانهای تابعه لجستیکی نیروی زمینی شاهنشاهی تعدادی دانش‌آموز با شرایط زیر استخدام مینماید واجدین شرایط می‌توانند همه‌روزه باستثنای ایام تعطیل دروقت اداری با در دست داشتن شناسنامه‌عکس‌دارو مدرك تحصیلی بمدیریت پرسنلی پشتیبانی‌منطقه ۳ واقع در خیابان سوم‌اسفند محل سابق‌ستاد نیروی زمینی شاهنشاهی مراجعه نمایند.

۱ـ تابعیت دولت‌شاهنشاهی ایران
۲ـ متدین بیکی از ادیان رسمی کشور
۳ـ داشتن گواهینامه قبولی سوم متوسطه
٤ـ حداقل سن ۱۷سال تمام و حداکثر ۲۵سال تمام.
۵ـ عدم‌اعتیاد مضره
٦ـ داشتن‌صحت کامل جسمانی و عقلانی به‌گواهی اداره بهداری نیروی زمینی‌شاهنشاهی
۷ـ نداشتن سوء پیشینه کیفری
۸ـ نداشتن همسروفرزند وکسان تحت تکفل وسپردن تعهد مبنی بر عدم‌تاهل‌تاپنجسال
۹ـ سپردن تعهد خدمت در نیروی زمینی شاهنشاهی برابرمقررات‌وقوانین جاری
۱۰ـ معرفی ضامن معتبر به گواهی شهربانی ویاژاندارمری محل

الف :دوره آموزشگاه گروهبانی یکسال است‌و دراین مدت دانش آموزان شبانه‌روزی بوده‌و علاوه برجیره ولباس‌ووسایل زیست ماهیانه ۱۲۵۰ ریال به عنوان کمك هزینه دریافت خواهند کرد .

ب: دانش آموزان پس از طی دوره‌آموزشگاه وموفقیت در آزمایش های مربوطه بدرجه گروهبان دومی مفتخر و ترفیعات بعدی آنان برابرمقررات قانون‌استخدام نیرو های مسلح شاهنشاهی خواهدبود ضمنا علاوه بر حقوق و مزایای درجه مربوطه بدرجه داران پس از کسب مهارت مشاغل فنی مزایای مخصوصی داده خواهدشد.

پ: کلیه مزایائی که بدانش آموزان پس از فراغت از تحصیل در آموزشگاه‌ونیل‌به درجه‌گروهبانی تعلق‌خواهد گرفت‌پس ازمراجعه داوطلبین برویت آنها خواهدرسید ضمنا یادآوری می گردد به درجه داران فنی حقوق و مزایائی از ۷۴۰۰ ریال الی ۹۱۵۰ ریال پرداخت می‌گردد.

م‌الف ۲۵۱۳

آ ـ ۱۶۶۶۲

پشتیبانی منطقه ۳

دعوت برای تشکیل مجمع‌عادی ومجمع عمومی فوق‌العاده

مجمع‌عمومی و فوق‌العاده سندیکای صاحبان موسسات حمل و نقل کالای مازندران به ترتیب ساعت ٤و ۵ بعد از ظهر روز پنجشنبه۲٤ خردادماه ۱۳۵۲ در محل دبیرخانه سندیکا واقع درخیابان پهلوی بابل (ساختمان بزرك‌زاده) تشکیل میشود . از کلیه اعضای حقیقی‌و نمایندگان حقوقی‌سندیکا دعوت میشود در جلسه مذکور حضور بهمرسانند.

دستور جلسه مجمع عمومی عادی سالیانه
۱ـ استماع گزارش هیئت مدیره‌وبازرسان
۲ـ تصویب بودجه و گزارش مالی ۱۳۵۱ و بودجه سال ۱۳۵۲
۳ـ اتخاذ تصمیم به خط مشی آتی‌سندیکا

دستور جلسه مجمع عمومی فوق‌العاده
۱ـ اصلاح ماده ٤ اساسنامه دایر به الغاء اعضای جدید صاحبان موسسات حمل و نقل کالای مازندران و قبول عضویت در سندیکا

هیئت مدیره سندیکای حمل و نقل کالای مازندران

به تازگی منتشر کرده‌ایم
این نخستین کتابی است که‌در زمینه آشنایی با لوکاچ منتشر می‌شود
زندگینامه و ارزیابی افکار
لوکاچ
بیشتازترین اندیشمند قرن
لوکاچ
نوشته: جرج لیشتهایم
ترجمه : بهزاد باشی
مؤسسهٔ انتشارات امیرکبیر
کتابهای دلخواه خودرا از تلفن ۳۱۶۹۳۵ بخواهید .

کلاسهای تابستانی انجمن ایران وآمریکا
کلاسهای‌تابستانی انجمن ایران و آمریکا دردوره های فشرده درهفته پنج روز (از شنبه‌الی‌چهارشنبه) درساعات هفتو نیم‌الی نه وربع ویکربع‌بده الی‌یازده و نیم صبح‌ودوالی یکربع‌به چهار بعدازظهر دایرو ثبت‌نام آن برای دانشجویان قدیم کلاسهای‌نه به‌بالا درتاریخ بیستم‌خرداد وبرای کلاسهای سه الی هفت بیست ویکم‌خرداد وبرای‌داوطلبان جدید در تاریخهای بیست‌ودوم‌و بیست وسوم خرداد از ساعت۸ونیم‌صبح‌الی ۱ ونیم‌بعدازظهرانجام‌میشود. این کلاسهااز روزدوشنبه ۲٦ خرداد شروع‌خواهند شد .امتحان تعیین کلاس‌برای‌داوطلبان جدید علاوه بر پنجشنبه های هرهفته ازتاریخ شنبه ۱۲ الی‌چهارشنبه ۱٦خرداد صبحها از ساعت۸ونیم الی ۱۱ وبعداز ظهرها ازساعت ۱ الی ۳بعمل می آید .
نشانی ـ خیابان وصال شیرازی شماره ۷۵ تلفن ٤۷٤۳۸

کلاس نقاشی تابستانی
اداره کل آموزش هنری وزارت فرهنگ و هنر برای استفاده دانش‌آموزان مدارس اقدام به تشکیل کلاس نقاشی تابستانی از اول تیرماه تا آخر مردادماه ۱۳۵۲ نموده است . علاقمندان برای کسب اطلاع و ثبت‌نام در کلاس نقاشی میتوانند همه‌روزه صبحها از ساعت ۸ تا۱۲ بدفتر هنرستان هنرهای زیبای پسران واقع در خیابان شاهرضا پیچ‌شمیران اول خیابان تنکابن شماره ۲مراجعه نمایند .

پذیرش هنرجو
هنرستان هنرهای زیبای پسران تهران برای سال تحصیلی ۵۳ـ۵۲ از طریق مسابقه هنرجو می‌پذیرد . داوطلبان برای کسب اطلاع و ثبت‌نام می‌توانند همه‌روزه از ساعت ۸ تا ۱۲ صبح به هنرستان واقع در پیچ شمیران اول خیابان تنکابن شماره ۲ مراجعه نمایند .
م‌الف٤٤۱۳

آ ـ ۱۷۲٦٤

لوازم مدرن گاراژ
برای خرید لوازم مدرن گاراژ به شرکت ایران مارکو
نماینده انحصاری کارخانجات مشهور تکالیت انگلتات
مراجعه فرمائید
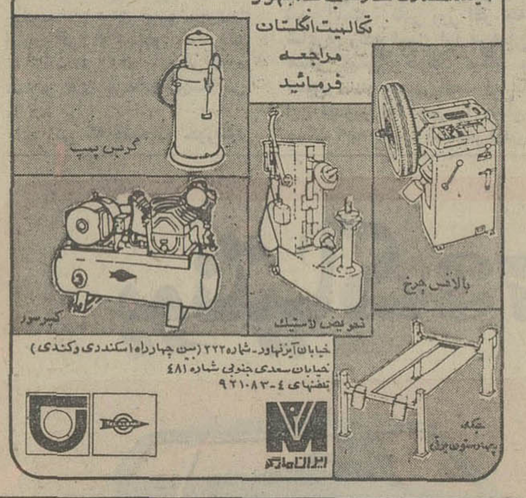

خیابان آرزانهاور ـ شماره ۲۲۳ (بین چهارراه اسکندری وکندی)
خیابان سعدی جنوبی شماره ٤۸۱
تلفنهای ٤ـ۹۲۱۰۸۳
ایران مارکو

باشگاه تابستانی شاندیز
فقط تعداد معدودی دانش‌آموز برای کلاسهای تابستانی میپذیرد .
برنامه : کلاسهای‌زبان انگلیسی ، کلاسهای تقویتی ریاضی‌و فارسی ، موسیقی، پینك‌پنك ، فیلم سینمائی وفراگرفتن شنا در استخر شنای اختصاصی‌زیر نظر مربی ونجات غریق .
ثبت نام‌همه روزه صبحها ـ شاهرضا ـ خیابان رامسر ۷۸
تلفن ۸۲۹۹۳۸ ـ وسیله ایاب وذهاب آماده‌است .

سازمان رادیو تلویزیون ملی ایران
آگهی مزایده
سازمان رادیو تلویزیون ملی ایران تعداد ۲۰ دستگاه خودرو های مختلف اتومبیل ژیان ، جیپ ، شهباز ، جیپ استیشن خود را از طریق مزایده بفروش میرساند .
۱ـ علاقمندان میتوانند از تاریخ شنبه ۱۹ خرداد لغایت چهارشنبه ۲۳ خرداد باتفاق نماینده این سازمان از نزدیك خودرو های مورد فروش را بازدید نمایند.
۲ـ شرکت کنندگان در مزایده باید قبلا مبلغ یکصد هزار ریال بعنوان سپرده بصندوق سازمان پرداخت و فیش آنرا ضمیمه پیشنهاد نمایند . بدیهی است پیشنهاد فاقد سپرده در کمیسیون مزایده مطرح نخواهد گردید.
۳ـ کمیسیون مزایده در ساعت ۹ صبح روز شنبه ۲٦ خرداد در اداره حسابداری واقع در تهران ، نبش خیابان آریامهر و امیر آباد تشکیل می شود .
٤ ـ تسلیم پیشنهاد بمنزله اطلاع کامل پیشنهاد دهنده از خصوصیات و کیفیت خودرو های مورد مزایده و نیز کلیه مقررات است .
۵ ـ سازمان در رد یا قبول یک یا کلیه پیشنهاد ها بدون اینکه احتیاج بذکر دلیل باشد مختار است .
٦ـ پرداخت هر گونه عوارض ومالیات متعلقه بعهده خریدار است .
۷ـ در صورتیکه برنده مزایده ظرف ۵ روز پس از اعلام ختم مزایده حاضر بانجام معامله نگردد ، سپرده آن بنفع سازمان ضبط خواهد شد .
۸ـ خریداران میتوانند به آدرس تهران ، نبش خیابان آریامهر و امیر آباد ، اداره حسابداری جهت بازدید خودرو ها مراجعه نمایند .

نوشته: هانری تروایا
نویسنده فرانسوی
(عضو آکادمی فرانسه)
برگردان از: محمود

زنی در گرداب

-۸-

تااینجا خوانده‌اید

در آستانه سی سالگی آن‌پرده‌ای باشوهر سابقش برخورد میکند واو رابه خانه‌اش دعوت مینماید . دراین خانه مادر سرطانی مشرف بمرك و پدربیکارش زندگی میکنند . برای آنکه مادرش‌درد ها را تحمل کند همه روزه باو مورفین تزریق میشود بااین همه « امیلین »بلـ اخلاقی میکند و حتی شوهرش را ازاتاق خواب خویش میراند...

ـ خیلی ناراحت کننده است . شما آمده‌ایدانیجا منزل کرده‌اید بدون اینکه از کسی سئوال بکنید .من ووالدینم اجازه نداریم اشخاصی را که نمی‌شناسیم در ساختمان سکونت بدهیم .. ماحتی نام‌شما را نمی‌دانیم.

«آن» این حرفها راطوری میزد کهگفتی میخواهد خودش را قانع کند. سوئدی حامله بانگاه خاصی باو چشم دوخته بود ، زیبا ونرم بود. لورنت ورسیه‌ازتوی جیبش کاغذی درآورد، و بطرف آن دراز کرد بدون اینکه کلمه‌ای بگوید ، یک نوع کاغذ رسمی مچاله‌شده باعکسی در یک گوشه‌اش ، «آن» سریعا نام و نام خانوادگی وتاریخ ولادتش راخواند . بیست‌وشش‌سال داشت ،حسکرد در کالبد یکپلیس‌رفته است‌که‌بازجوئی میکند . نامت چیست؟ از چه ممری زندگی‌می‌کنی ؟ خجلت سراپایش را گرفت . کاغذ را بپسر بزرگ برگرداند واو آنرا در جیب شلوارش نهاد وگفت :

ـ بله حق باشماست . ما از اینجا خواهیم رفت.
ـ به کجا میروید ؟
ـ نمیدانم .

«آن» آرام گرفت و ملایم شد.

ـ این دختر حامله است . من نمیتوانم او راتوی کوچه‌رها کنم . صبر کنید تا اتاقی برای خودتان پیدا کنید .
ـ متشکر هستم خانم . بهر صورت اینگرید و شوهرش ناچار هستند بزودی بهسوئد مراجعت کنند ، او میخواهد آنجا وضع حمل کند و من .. اگر شمامر ابجای ژان‌بعنوان مستاجر بپذیرید...

«آن» پاسخی نداد.ازآن تیپك مرد ریشوی‌بورقد بلند کهنانی بدست داشت ظاهر شد.

ـ اینهم گونار

آن از اتاق بیرون آمد ودمدر ایستاد . یککارتن پرآشغال توی راهرو بود .گفت :

ـ بهرحال خواهش میکنم این‌ظرف متعفن رافوری بردارید . جای رفت‌وآمد را با این آشغال‌ها تنگ کرده‌اید ، قابل تحمل نیست.

وقتی از پله‌ها پائین می‌آمد حالتی‌بین رضایت و خشم داشت . در غیاب او مارك آمده بود .یکدیگر را بوسیدند . اوتوی سالن داشت ، پی‌یرشراب سفید می‌نوشید. گیلاس «آن» انتظارش را میکشید . باولع آنرا بلبانش نزدیکساخت . مارك گفت :

بنظر میرسد که امشب حال میلی مساعد نیست.

ـ نه بهیچ وجه خوب نیست.

پی‌یر زیر لب گفت :

ـ دیروز حسابی‌خسته شدحالا خوابیده است . جرات نمی‌کنم او را بیدار کنم .
ـ خیلی متاسف هستم چقدر دلم میخواست او را ببینم.

پی‌یر از دخترش پرسید:

ـ «آن» موضوع اتاق‌بهکجا کشید؟آیا راست‌بود؟
ـ بخیر گذشت .سرایدار اغراق گفته بود. ... فقط یکبار مستاجر ، یکی ازدوستانش را مهمان کرده بود که ...

موقع رفتن سرمیز شام «آن» از هیجان پدرش تعجب کرده بود ، از هرحرفی که مارك میزد بشوق می‌آمد واو را وامیداشت که بازهم تعریف کند . مثل اینکه میخواست ارزش او را جلوی دخترش بالا ببرد.

ـ پس کانادا ؟نه؟ درست است؟ .. آن می‌شنوی؟ دکارت چی؟

آن‌از سماجت پدرش ناراحت شده بود . آیا فراموش کرده است که مارك چه کاره او بوده است چندین بار خواستبه پدرش مطلب را حالی کند ولی بعد فکر کرد: «من که از مامان انتقاد میکردم حالا میگردم .... در این سن هیچکس را نمی‌خواهند . خودم مثل اوشدم» بشقابهای کثیف را به آشپزخانه برد وبا قاوتسیب بازگشت مارك داشت برای پی‌یر توضیح میداد شرکتی که در آن کار میکند قصد دارد بازار شرق را با وسایل الکترونیک تسخیر کند .پی‌یر غرق اصطلاحات فنی بود وفقط سرش را کج و راست میکرد .

ـ آره ... آره ... عجب

«آن» نیز تظاهر میکرد که به صحبتهای مارك توجه دارد ولی بدون آنکه خودش بخواهد فکرش به طبقه ششم کشانده میشد . پیش آن دختر سوئدی آبستن ودو مرد جوان چقدر اتاقشان سرد بود .قطعا غذا باندازه کافی نداشتند . آیا معتاد هستند ؟ بمن مربوط نیست ...

ـ این قاوت چقدر خوشمزه است آیا خودت آنرا درست کرده‌ای ؟
ـ نه لوئیز .
ـ چطور لوئیز . مگر هنوز اینجاست؟ باور کردنی نیست.

پی‌یر شراب میریخت . صورتش گل انداخته و چشمانش میدرخشید . «آن» از خودش می‌پرسید برای چه مارك را دعوت کرده است . مثل شام اجباری روزهای شنبه نزد پدر و مادرش آنوقت‌هاکه زن اوبود همان صندلی‌ها ، همان بشقاب‌های آبی روی دیوارها برای تزئین ، همان قاوت . هیچ چیز عوض نشده‌است چرا ، حضور میلی که آنوقت‌ها با نگاه‌های درخشان و شور و شوق‌خود پشت‌میز می‌نشست که مهمانان را پذیرائی میکرد .

ـ آیا از کلاردیوها خبری دارید ؟

پی‌یر اظهار داشت :

ـ آره ولی پس از بیماری میلی دیگر آنها را ندیده‌ایم . بهر صورت شارل‌خیلی مهربان بود سفارش مرا بیکی از روسای شرکت کرد ولی بدبختانه کاری‌از پیش نرفت.

ـ برای چه ؟
ـ هیچ قابل توجه نبود . نه از جهت حقوق و مزایا ونه از جهات دیگر. شش ماه است که دنبال‌کار میگردم .... در این سن هیچکس را نمی‌خواهند .

از : هفته نامه ال (چاپ پاریس)

ترجمه : رضا عقیلی

زن فرانسوی و مسائل جنسی

آیا نظریه دکتر سیمون مبنی بر اینکه زنان فرانسوی دربرابر پزشک خجول هستند درست است .

از جمله پزشکان طرفدار دادن تعلیمات جنسی به جوانان درفرانسه دکتر«پیرسیمون» متخصص بیماریهای زنان است او در صف اول این جبهه قرار گرفته وکتابی تحت عنوان «ارتباط»داردکه شهرت بی‌سابقه‌ای برای‌او کسب کرده‌است .اوکه درحال حاضر ازمتخصصین‌مشهور بیماریهای زنان است و شهرت عالمگیری‌داردوزنان‌شهری، ستارگان ،زنان ثروتمندوسیاستمداران خارجی‌ازمراجعین او هستند .

اخیرا یکی از خبرنگاران با اودر باره کتابش‌مصاحبه‌ای کرده‌است که خلاصه‌ای از آنرا دراینجا میخوانید .

س ـ تا آنجا که من می‌دانم شما یکی از پر مشغله ترین و پرکار ترین پزشکان بیماری زنان می باشید ، مراجعین‌شما را عموما زنها تشکیل می دهند و لذا شما اطلاعات جالبی از اخلاق و روحیات زنان‌فرانسوی در اختیار دارید و تجربیات مفیدی اندوخته‌اید .بدیهی‌است یکی از مسائل مورد علاقه شما همین مسئله سقط جنین است که شما کتابی هم در باره آن نوشته‌اید . لطفا بفرمائید چه نوع مسائل‌غیرپزشکی یامسائلی که مستقیما با پزشکی ارتباط نداشته باشد اغلب اوقات بـه هنگام اجرای حرفه پزشکی و درمان بیماران برای شما مطرح می‌شود؟

دکتر سیمون- سئوال شما بیشتر جنبه اختصاصی‌داردبرای اینکه زن فرانسوی هنوزبرای مشاوره با پزشک‌خانوادگیش‌در باره یك مشکل غیر جسمانی بندرت مراجعه میکند بیش از ده سال است که ما می‌کوشیم تجزیه و ارتباطی که بین‌مسائل جنسی‌وبارداری برقرارکرده‌ایم، به آنها تفهیم کنیم ولی در پایان هر جلسه معاینه پزشکی است که زن فرانسوی جرئت‌می کند جنبه دوم قضیه یعنی اصل مسئله‌ای که او را نزد پزشك کشانده است با پزشك در میان بگذارد . موضوع بهمین جا خاتمه پیدا نمی کند ، چه در پایان معاینه و موقعی که با دستش دستگیره در راپیچانده تا از اتاق خارج شود ناگهان می گوید :

ـراستی دکتر ، میخواستم موضوعی را با شما در میان بگذارم .

ووقتی همچنان سرپا ایستاده لب به سخن می گشاید معلوم می شود عامل اصلی که باعث مراجعه او به پزشک شده همین‌مسئله‌اخیر است که در بدو ورود یا شرم وحیا ویا کمروئی ویا تصور اینکه طرح اینگونه مسائل بامرد غریبه زیبنده زن خانه‌دار نیست از طرح آن خودداری کرده است .

لکنت زبان

سئوال ـ بنا براین بهتر است زنان بدانند که شما پزشکان‌بیماری های زنان محرمانه‌ترین مسائل جنسی زنان را با روی گشاده استقبال می کنید وهمیشه برای راهنمائی آنان آماده‌اید ، لذا دیگر دلیل ندارد که موانعی از قبیل خجلت و کمروئی مانع طرح اینگونه مسائل با شما شود .

دکتر سیمون ـ همین‌حالا بیمارانی بمن مراجعه میکنند که وقتی‌درباره عادات ماهانه از ایشان سئوال می کنم چنان سرخ می شوند و چنان به لکنت زبان می افتند کـه گوئی در معرض جوابگوئی به رکیکترین پرسشها قرارگرفته‌اند .

س ـ با این کیفیت شما مسائل جنسی و ضدبارداری را چگونه با این قبیل زنان مطرح می کنید ؟

بعلاوه بطوریکه شایع است قرص های ضد بارداری وسیله اطمینان‌بخشی برای زوج محسوب نمـی شود ، در اینمورد چه توصیه‌ای‌به زنان می کنید ؟

دکتر سیمون- دراینموردمسئله‌ای که مطرح است « واقعیت زوج است » تابحال مرد قوی‌تر از زن بشمار می آمد بدینمعنی که نه فقط پدر خانواده صاحب قدرت بود بلکه قدرتش متکی به نیروی خلاقه او بود وبعبارت دیگر او میتوانست پدر هرچند فرزند که میخواست بشود در صورتیکه حالا وجود قرص‌های‌ضدبارداری اساس قدرت سنتی خلاقه اوراکه‌تاریخش به دومیلیون سال پیش میرسد ، قدرتی که مرد بداشتن ان برخود می بالید ازبین رفتـه است و بـایـد گفت کـه ایـن خود انقلابی است که درجمعه ما بوجود امده است .

درمان واقعی اینست کـه امروزه زنان‌برای خودشوهرانی انتخاب کنند که بدانند باآن حقوقی یکسان دارند یا مرد هیچگونه حقوق اضافی بـرزن ندارد .حتی در مسئله بچه‌دار شدن کـه تابحال حـق اخذ تصمیم با مرد ها بود و زنان حق اظهار نظر نداشتند اکنون از حق تساوی برخوردارنـد و مادام که باهم توافق نـکنـنـد صاحب فرزندی نخواهند شد .

س-نظر شما درباره روش زایمان بدون درد چیست؟

دکتر سیمون ـ زایمان بی درد که شما از آن صحبت‌می کنید یك‌روش انگلوساکسونی است که بعضی رموز هم‌بدان افزوده شده و روش فعلی‌وضع حمل را بوجود اورد ودراتحاد شوروی نیز درباره آن تحقیق بسیار شد . دکتر «لامز» در پاریس روی این روش خیلی کار کردو شاگردانی هم‌داشت که من افتخار می کنم یکی‌از آن شاگردانم ، مادر اسبوع یعنی در سال ۱۹۵۳ نشان دادیم که جامعه روی مکانیسم وضع حمل چه عکس‌العملی‌می گذارد و چگونه میتوان حتی فیزیولوژی را تغییر داد .

س- آیا بنظر شما بـرای فراگرفتن مسائل جنسی زنان از امکانات بیشتری برخوردار نیستند ؟

دکتر سیمون ـوقتی ماطرح تنظیم خانواده را تهیه کردیم می بایستی به تعلیمات جنسی می پرداختیم و برای جوانان‌و بچه ها مسائل جنسی راتشریح میکردیم .

هنوز هم دیر نیست و باید این کار در سطح دبستانها و دبیرستانهاو در داخل‌خانواده‌ها آغاز گـردد و هرچـه زودتر تعالیم جنسی به جوانان‌آموخته شود.

خطر مسمومیت از میوه

این روز ها مسمومیت ناشی از مصرف میوه های آلوده به سموم بین مردم خاصه اطفال در تهران افزایش یافته است . بهمین جهت پزشکان تهران بـه کدبانوان توصیه کردند از مصرف میوه ها قبل از شستشو با آب یا مواد ضد عفونی کننده خودداری کنند .

این هشدار پزشکان بعلت آغشته بودن بعضی میوه ها به سموم گیاهی و نحوه استفاده غلط برخی از باغداران از استفاده این سموم میباشد .

یکی از پزشکان طی گفتگوئی علت افزایش مسمومیت های ناشی ازمصرف میوه را عدم توجه برخی از خانمهای خانه به امور بهداشتی دانست و یادآور شد بین فاصله زمانی سمپاشی بامصرف میوه رابطه زیادی وجود دارد . هرقدر میوه زود تر از درخت چیده شود خطر بیشتری مصرف کننده را تهدید می کند و با توجه به فاصله کوتاهی که بین سمپاشی و مصرف در این ماه وجود دارد توصیه کرد باید علاوه بر شستن میوه و سبزیجات با آب از دارو های پاك کننده و گندزدا نیز استفاده شود. همین پزشک متذکر شد بعضی ازسموم مثل سمهای فسفر ، با آب زدوده نمی شوند و خطر مصرف آن با شستن رفع نمی گردد .

فلج کودکان

مصرف میوه و سبزیجات آلوده و آغشته بسموم گیاهی اثرات ناگوار و دردناکی دارد که متاسفانه کودکان در این میان بیشتر از هر گروه سنی دیگر در معرض خطر قرار می گیرند.

علائم روشن و مشترک این نوع مسمومیت اختلال شدید معده و دل درد و استفراغ است .

پاره‌ای از متخصصین و پزشکان اظهار نظر می کنند گاهـی ممکن است سموم گیاهی که از طریق میوه و محصولات کشاورزی فصل به افرادمنتقل می‌شود ایجاد بیماری•فلج کند

احتمال بروز همین بیماری کافـی است که به خانواده ها خاصه آنهائی که کودکانشان سنین پائین بلوغ را می گذرانند در این مورد تامل و دقت کافی مبذول دارند و نکات بهداشتی را دقیقا رعایت نمایند .

اگر پزشکان نحوه موثر مبارزه با سموم گیاهی را ضد عفونی کردن میوه ها و سبزیجات مصرفی فصل دانسنند وبیرامون شیوه های‌درمان بیمار افزودند اطرافیان باید فرد مبتلا را بلافاصله به اولین بخش مسمومین منتقل نمایند تا تحت نظر پزشکان مواد ضدمسمومیت به آنها تزریق گردد .

سنگها را خرد کنید

اعصاب را خرد نکنید

عمر بیشتر، درمحیطی سالم تر، در سکوت و آرامش

سالهاست تکنولوژی با نهایت بیدادگری بجان انسان حمله میکند وبا صدائی بوسعت فریاد شکنجه‌های بی پایان ـ موریانه‌وار جان و روان آدمی را ، به تاراج تمدن می‌برد .
گوئی همه انسانها ، باتمامی چکشها ، بریشه هستی خود ، تیشه مرگ می‌زنند .
و هرچه در برابر تکنولوژی دست ساز خود ، کوچکتر می‌شوند بتهائی راکه خود ساخته‌اند ، و از جانشان بدان مایه نهاده‌اند ، بزرگترو افتخارآمیزتر می‌یابند .
آیا پایه‌های این ماشینهای ظاهراً سازنده ، و باطناً براندازنده ، برپیکر انسان امروز ، سنگینی نخواهد کرد ؟

چه کسی اولین فریاد را برآورد ؟

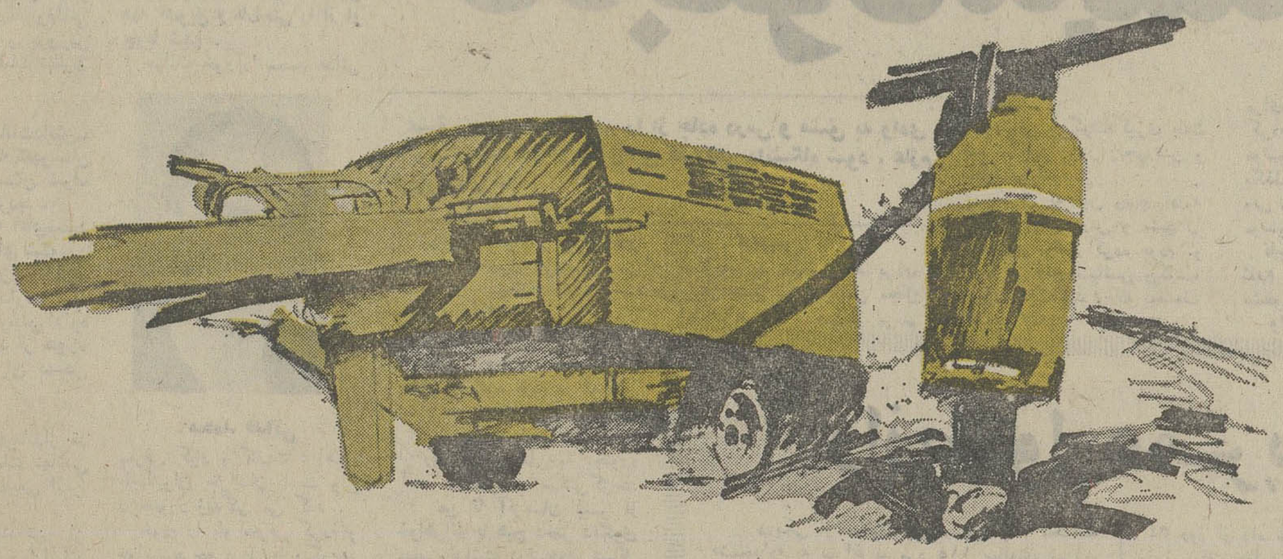

ما که سالهاست‌سازنده‌این ماشینها بوده‌ایم، امروز خودبه‌جدال با صدای غیر قابل تحمل ماشینها برخاسته‌ایم .
امروز « اطلس‌کوپکو » مانند تمام سوئدیها پیش‌تاز سالم‌سازی محیط زیست انسانی است .

امروز دیگر انسان نمیتواند از چنگ ماشین بگریزد ، و نمیتواند ، بزندگی بی‌آلایش گذشته‌ها برگردد، ولی میتواند وباید بتواند ، ماشینهائی‌بسازدکه حداقل سروصدا و حداکثر بازده اقتصادی را داشته باشد .

واطلس کوپکو این کار را می‌کند .
اطلس‌کوپکو با سرافرازی‌کامل در برابرماشینهائی که‌صدایشان بزرگترین عامل ایجاد صدا در شهرسازی بود. اکنون ماشینی عرضه‌میکند که‌صدائی‌بمراتب‌کمترازیك اتومبیل‌سواری دارد.
کمپرسورهای V.S.S. اطلس کوپکو بی سروصداترین و کم خطرترین کمپرسور ، برای خدمات شهری است .

آواتگارد 261

شرکت ایران و سوئد ـ قسمت اطلس‌کوپکو ـ خیابان سوم اسفند ۲۹ تلفن ۹ ـ ۳۱۴۱۶۰

کارگاه سرویس و انبار ـ جاده‌کرج ـ کیلومتر ۱۴ (روبروی ایران جیپ)

Atlas Copco

جنوب

کمک بحریق زدگان

برازجان ـ خبرنگار اطلاعات : برای کمك به حریق زدگان قریه «آل‌یوسفی‌سفلی» ، هیات مرکزی جمعیت شیروخورشیدسرخ برازجان بریاست آقای وکیلی فرماندار این شهرستان تشکیل جلسه داد و طی آن مقرر گردید از محل اعتبارات شیروخورشید سرخ برازجان به حریق زدگان این روستا کمك شود.

بدنبال این تصمیم به ۱۵ خانواده‌ای که براثر آتش سوزی خسارت دیده بودند کمك شد .

در بازدید فرماندار اردکان یزد از بخش «عقدا» :

احتیاجات ۹ روستا بررسی شد

اردکان یزد : آقای دکتر رخشانفر فرماندار اردکان یزد ضمن عزیمت به بخش «عقدا» از ۹ روستا دیدن کردو نیازمندیهای اهالی را مورد بررسی قرارداد .

دراین بازدید آقای آیت‌اللهی رئیس‌اداره آموزش و پرورش و نماینده اداره تعاون‌و امورروستا های اردکان یزد نیز حضور داشتند .

اقای دکتر رخشانفر دربازدید ازدبستان‌روستائی «عقدا» دستور داد تاهرچه زودتر نسبت‌به‌تکمیل آب لوله‌کشی این دبستان اقدام شود .

دررو ستای «سرو علیا» درمورد تامین آب آشامیدنی این قریه به اعضای انجمن عمران ده دستوراتی داد .

تعمیر حمام روستای «استیچه» نیز از مسائل دیگری بود که توسط فرماندارارداکان یزدبررسی گردید .

درقریه «چاه افضل» ، اهالی محل‌ازخشکسالی و مشکل کمبود آب آشامیدنی گله کردند .

چون آب این روستا شور و قابل‌شرب‌نیست ، فرماندار اردکان دستور داد که چند تانکر آب آشامیدنی به آب انبار بزرگ قریه مذکور ریخته شود .

آقای دکتر رخشانفر همچنین پیشنهاد کرد که یک هیات «آب شناس» به قریه «چاه افضل» بیاید واین‌منطقه را از نظر داشتن آب شیرین و حفر چاه مورد بررسی قرار دهد .

فرماندار اردکان‌یزد و همراهان پس‌از دیدار از سایر روستا ها به «شمس‌آباد» اردکان آمدند.

ایجاد شبکه لوله کشی آب آشامیدنی،احداث مدرسه دخترانه رختشوی خانه و توالت عمومی از مسائلی بود که توسط مردم شمس‌آباد از فرماندار اردکان یزد تقاضا شد و آقای دکتر رخشانفر برای رفع این مشکلات وعده مساعد داد .

امتحانات شروع امتحانات نهائی دانش‌آموزان ششم متوسطه یزد، گرمسار ، قم واردکان یزد

فرماندار کل و رئیس اداره کل آموزش و پرورش یزد هنگام بازدید از حوزه امتحانی دانش آموزان در دبیرستان «شهناز» یزد

یزد : همزمان با شروع امتحانات نهائی‌دانش آموزان‌ششم متوسطه درسراسر کشور،امتحانات نهائی دانش آموزان‌کلاس ششم‌طبیعی، ادبی ، ریاضی، هنرستان های دختران و پسران و دانشسرای مقدماتی دختران یزد آغاز گردید.

آقای مهدویان رئیس اداره‌کل آموزش و پرورش یزد در نحوه انجام امتحانات نظارت دارد .

دراولین روز امتحانات ، آقای دکتر سینا فرماندار کل و رئیس اداره‌کل‌آموزش وپرورش یزد از کلیه حوزه های امتحانی دیدن کردند .

★★★

گرمسار : امتحانات نهائی‌دانش‌آموزان ششم ادبی ، طبیعی و دانشسرای مقدماتی گرمسار آغاز شد .

روسای هیات ممتحنه آقایان : حسین غنوی ، هدایت‌الله ستوده و خانم منصوره بلور فروشان هستند .

آقایان : فرج‌الله طبیبیان ناظر اعزامی از مرکز و عبدالله رضائی رئیس اداره آموزش و پرورش گرمسار درانجام امتحانات نظارت دارند .

★★★

اردکان یزد : امتحانات‌دانش‌آموزان ششم متوسطه شهرستان اردکان یزد در دبیرستان شرف این شهرستان شروع گردید .

رئیس هیات ممتحنه آقای‌محمد تقی سنائی است و آقای شکوهی بازرس اعزامی از مرکز در نحوه انجام امتحانات نظارت دارد .

آقای آیت‌اللهی رئیس اداره آموزش و پرورش یزد از حوزه امتحانات دانش آموزان دیدن کرد .

★★★

قم : آقای شاری فرماندار قم از حوزه های امتحانات نهائی دانش آموزان ششم طبیعی این شهرستان بازدید کرد .

دراین بازدید که چند تن از خبرنگاران‌جراید نیزحضورداشتند فرماندار قم از نحوه برگزاری امتحانات اظهار رضایت کرد .

امتحانات بامساعی آقایان : ستوده‌دیلمی رئیس اداره آموزش و پرورش قم و کوشش آقای خرده‌پیر عضو عالی هیات پیگیری درکمال نظم و دقت انجام میشود.

آغاز مسابقات فوتبال جوانان جام والاحضرت ولایتعهد

پیکار ۵۲۰ فوتبالیست دراهواز

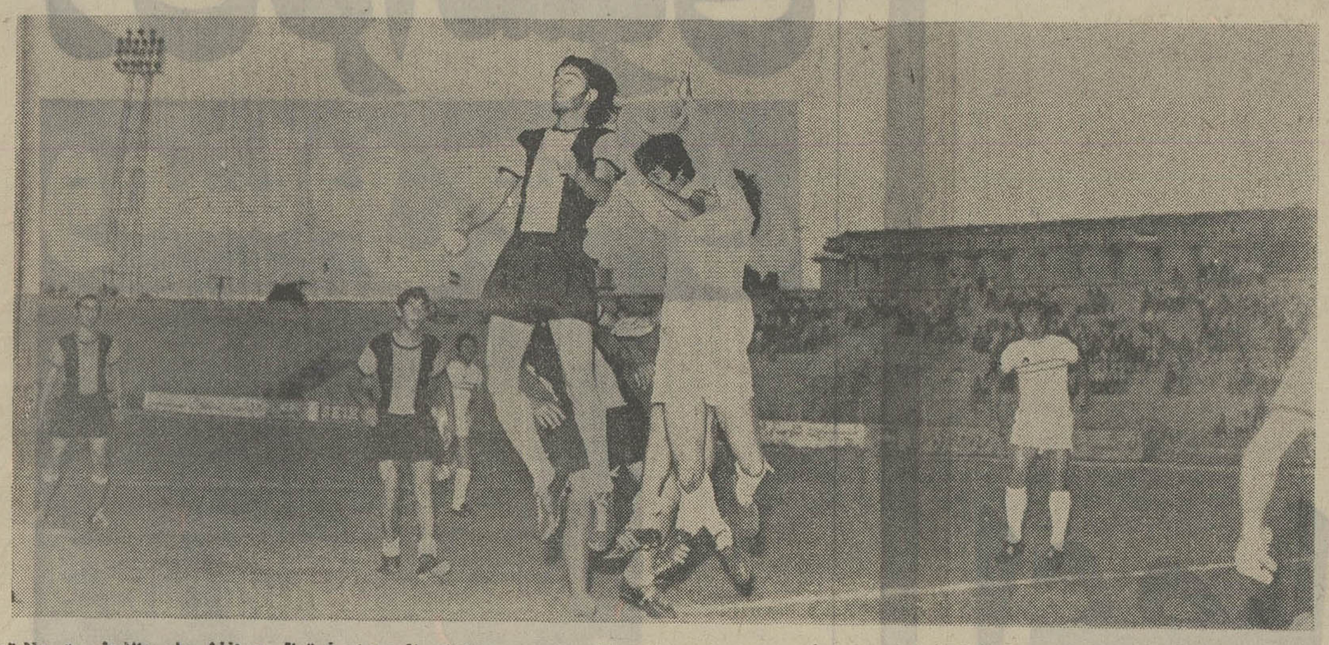

اهواز : مسابقات فوتبال جوانان‌جام‌والاحضرت ولایتعهد که‌باشرکت ۵۲۰ بازیکن فوتبال در۳زمین‌چمن استادیوم‌ورزشی «رضا پهلوی» اهواز آغاز شده بود . ادامه دارد و تیم های شرکت کننده در این مسابقات برای کسب مقام قهرمانی تلاش می‌کنند .

در این بازیها ، ۲۶ تیم در ۶ گروه بصورت دوره‌ای‌مسابقه می‌دهند .

پس از انجام سه مسابقه که به‌علت‌تراکم بازیها بین تیم های خلیج‌فارس باسازمان جوانان ، اسپرت باکلوب سینا و نساجی شوش با آزمایش انجام شد ، تیم های شهربانی و راه آهن بازی‌افتتاحیه‌خود را در حضور فرماندار و بیش از دو هزار تماشاچی آغاز کردند .

درسه‌مسابقه اول ، تیم های خلیج‌فارس ، اسپرت و نساجی شوش‌برحریفان‌خود پیروزشدند و در بازی افتتاحیه تیم راه‌آهن درمقابل‌فوتبالیست های‌شهربانی بانتیجه(۲ـ۳) به پیروزی‌رسید.

در طول سه روز ، ۱۲ تیم از ۶ گروه به دیدار یکدیگررفتند که ۹ بازی با پیروزی تیم هاو سه‌بازی با نتیجه مساوی خاتمه یافت .

از بازی های پرگل می ـ توان دیدارگمرک با تاج و پاس با سازمان آب را نام برد .

در بازی گمرک با تاج ، بازیکنان گمرک موفق شدند حریف خود را (۸ـ۰) شکست دهندوتیم پاس یازده بار دروازه حریف را گشود .

بطور کلی نتایج ۱۲ دیدار انجام شده بشرح زیر است :

خلیج‌فارس‌باسازمان جوانان نتیجه (۳ـ۵) بسود خلیج خلیج فارس .

اسپرت‌باکلوب سینا ، نتیجه (۰ـ۵) بنفع اسپرت .

نساجی شوش با آزمایش با نتیجه (۱ـ۲) بسود نساجی شوش .

راه‌آهن با شهربانی ، نتیجه (۲ـ۳) بنفع راه آهن .

گمرک‌با تاج ، نتیجه (۰ـ۸) بسود گمرک .

جوانان ویس‌باسرباز ،نتیجه (۰ـ۰) مساوی .

پرسپولیس با کیان بانتیجه (۰ـ۰) مساوی پاس با سازمان آب ، نتیجه (۰ـ۱۱) بسودپاس

فاخری با سازمان‌آب و برق نتیجه (۲ـ٤) بسود آب و برق.

شرکت نفت با ایران گاز، نتیجه (۰ـ٤) بنفع شرکت نفت.

نورد با بانک ملی ، نتیجه (۰ـ۱) بسود نورد .

رژه تیمهای شرکت کننده در مسابقات جوانان جام والاحضرت ولایتعهد در اهواز

صحنه‌ای از دیدار فوتبال جوانان جام والاحضرت ولایتعهد. در اهواز ، در عکس مدافعین تیم شهربانی و بازیکن خط حمله تیم راه آهن اهواز برای تصاحب توپ در تلاشند

مراسم سالروز جهانی محیط زیست در شیراز و اهواز

دکتر شریفی استاد دانشگاه تهران :

میلیونها حیوان آبزی قربانی نفت میشوند!

شیراز : دکتر شریفی‌استاد دانشگاه پهلوی که در سالروز جهانی محیط زیست در محل سالن کنفرانس اداره کل بهداری استان فارس سخن می‌گفت ، طی سخنانی اظهار داشت : سموم مناسبی‌که علیه آفات گیاهی بکار برده‌میشود ازطریق تغذیه‌دام که انسان‌آن را به صورت گوشت یالبنیات مصرف می کند و همچنین مستقیما ازطریق میوه‌وسبزیجات به‌بدن انسان وارد میشودایجاد ناراحتی می‌کند.

وی در مورد آلودگی آبها گفت : سالیانه ده میلیون تن نفت و مواد نفتی و مضر وارد دریاها ورودخانه‌هاو اقیانوسهای جهانی می گرددو باعث کشتار میلیونها حیوانات آبزی ومفید بحال بشر میشود .

آقای شریفی در مورد آلودگی محیط از نظر صدا گفت: در شهرهای پیشرفته وصنعتی و پرجمعیت امروز تعداد افرادی که ناراحتی های گوناگون عصبی دارند ، روزبروز بیشتر میشود .

در این جلسه آقای دکتر طاهری استاد دانشگاه پهلوی به اهمیت هوا در زندگی بشر اشاره کرد و گفت : انسان می تواند بمدت ۳۵ روز بدون‌غذا و۵ زور بدون‌آب زندگی کند ولی در مدتی کمتر از پنج دقیقه قادر بزندگی در محیطی که هوا نداشته باشد ، نیست.

وی آنگاه به عموامل مسموم کننده محیط زیست مانند سموم‌گیاهی، گردوخاک وتابش بیش از حد نور خورشید که باعث ترکیب‌مواد آلوده‌میشود، اشاره کرد و بعد عوامل جلوگیری از آلودگی محیط

بقیه در صفحه دوم

کار جنون‌ما بتماشا کشیده است..

عشق «محبوبه» «محمد» را از جاده درس و مشق به وادی جنون کشاند . و او بجای این که راهی دانشگاه شود ، عازم تیمارستان شد .

ـباچهار خواهر و برادر مشغول تحصیل بودیم . من همیشه در امتحانات موفق بوده و جزء شاگردان ممتاز بشمار می رفتم .

کلاس چهارم متوسطه را بپایان رسانده بودم ، که‌دختر عمه‌ام «محبوبه» همراه برادرش برای ادامه‌تحصیل‌در دبیرستان از روستای امامقلی به بجنورد آمدو در منزل ما سکنی‌گزید.

من تا آنزمان غیر از خواهرانم با هیچ دختر دیگری تماس نداشتم درنتیجه‌از مسائل عاطفی و عشقی چیزی نمی دانستم .

باآمدن محبوبه یکباره‌احساس کردم که‌عاشق محبوبه‌شده‌ام. ولی درمقابل‌پدر و مادربیسوادم و نعصب خاص آنان جرات اینکه عشقم را به محبوبه‌ابراز کنم ، نداشتم .

ناچار به تنهائی پناه بردم، دیگر عشق محبوبه بمن مجال اینکه بدرس و مشقم برسم نمیداد .

تنهائی و گوشه‌گیری باعث شد تا روز بروز رنجورتر و ضعیف‌تر شوم .

یکسال به این وضع ادامه دادم . دیگر درس و مشق را بکلی فراموش کرده بودم .و از طرفی رنج تنهائی وگوشه گیری باعث شد ، که به‌ضعف اعصاب شدید دچار شوم .

برای بیان این مساله فکر کردم به «امامقلی» رفته و موضوع را با عمه‌ام درمیان بگذارم ، ، به امامقلی رفتم ولی درآنجا هم شرم نگذاشت موضوع را با او درمیان نهم.

ناچار از شهر ودیارم آواره شدم . به مشهد رفتمو درآنجا مشغول درس خواندن گردیدم. ولی با همه این اوضاع و احوال بالاخره موفق بگرفتن دیپلم نشدم . سرانجام، کارم بدیوانگی کشید .

برای معالجه به بیمارستان روانی مشهد مراجعه کردم . ولی آنها در ازای‌معالجه‌ازمن پول می خواستند که نداشتم. دیگر، در خیابانهای مشهد انگشت‌نما شده بودم . و از طرفی بازگشت بخانه نیزبرای من امکان نداشت .

و این بیت معروف فروغی واقعا در موردمان مصداق پیدا کرده بود :

کار جنون‌ما بتماشا کشیده است
یعنی‌توهم بیا که تماشای‌ما کنی

ـدرمشهد ، درهمان زمانی که آواره و سرگردان عمر می گذراندم ، از کسی شنیدم که درشیراز پرای معالجه بیماران روانی، دهکده‌ای هست که وسیله دکتر نیکوکاری ایجاد شده و در آنجا بدون گرفتن پول بیماران را معالجه می کنند .

بالاخره با تهیه مقداری‌پول به شیراز آمدم .

ماموربن از قبول من در بیمارستان امتناع کردند .

حالا برای اینکه بتوانیم کاری بکنم ، آمده‌ام‌تا ازآقای نبی‌صدر دادستان‌شیراز‌استمداد کنم، بلکه به تقاضای من رسیدگی شود .

محمدوسیله دادستان‌شیراز به اداره کل بهداری استان فارس معرفی شد و بهداری‌نیز او را بمرکز روانی جهت‌معالجه معرفی کرد .

***

سرنوشت این جوان درس عبرتی باشد برای جوانانی که این چنین ناشیانه خود را گرفتار هوی و هوس جوانی میکنند تایجای این گونه کار های نادانسته به عشق‌و درس خود برسند .

شیراز ـ خبرنگار اطلاعات

محمد فدائی

۶۰ دانش آموز از استان فارس در اردوی رامسر شرکت خواهند کرد

رئیس سازمان جوانان استان فارس هدفهای سمینار را تشریح کرد

شیراز : سمینار ۳روزه رهبران سازمان جوانان‌شیروخورشیدسرخ اداره کل آموزش و پرورش‌فارس تشکیل شد .

درمراسم گشایش سمینارآقای پورپرویز مدیر کل آموزش و پرورش فارس موفقیت شرکت کنندگان درسمینار رادر جهت‌به ثمر رسانیدن هدفهای‌خودخواستار شد .

سپس آقای قدرت‌الله تمدن‌فر رئیس سازمان جوانان شیر و خورشید سرخ فارس هدف از تشکیل سمینار را تشریح کرد و گفت :

ـخوشبختانه تبعیضی‌که در سالهای پیش بین جوانان تهران‌و شهرستانها قائل می‌شدند از بین رفته است ، زیرا درگذشته برای شرکت درارد‌وی رامسر ابتدا دانش‌آموزان تهران را انتخاب‌می کردند واگربودجه‌ای باقی بودبه نفرجوانان شهرستانها می‌افتادند.

امسال‌از فارس چهار گروه ۱۶ نفری‌مرکب ازشصت‌نفردانش‌آموز دخترو پسرو چهارمربی درارد‌وی تربیتی‌رامسر شرکت‌خواهند کرد.

آبلیموی فارس
طبیعی ـ خالص ـ سرشار‌از‌ویتامین
تهران ـ تلفن : ۲۱۰۵۶-۲۱۰۰۳

راز طول عمر پیرمرد ۱۱۵ ساله یزد

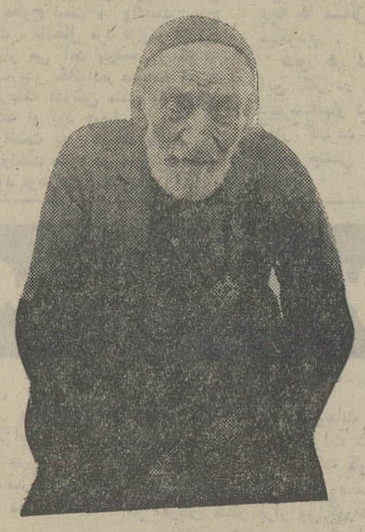

«علی دائی» معروف به «باباعلی» پیر مرد ۱۱۵ ساله یزد

دریکی از محلات قدیم یزد بنام محله «شیخداد» به سراغ پیرمرد ۱۱۵ ساله‌ای میرویم تاباای‌صحبت او بنشینیم، چه زندگینامه‌وسرگذشت مردی که بیش از یك قرن عمر دارد ، خالی از لطف نیست .

«علی‌دائی» را همه‌ی مردم «شیخداد» و اغلب مردم یزد می شناسند ، او هنوز برای گذراندن زندگی خویش در گوشه‌ای از خانه‌ی محقرش به تهیه «ماسوره‌نخ» اشتغال دارد .

علی دائی در محله‌ی «شیخداد»به «باباعلی» معروف است . ونان وماست غذای اصلی او را تشکیل میدهد !

علی دائی به خوبی می بیندو می شنود و حرف میزند .

او می گوید : رقابت های بیمورد‌وتجملات عمر را کوتاه می کند .

درمدت ۱۱۵ سال ، فقط چندبار به پزشك مراجعه کرده‌ام ، بعضی از پزشکان بجای اینکه بیمار را درمان کنند ، اورا بیمارتر می‌کنند .

ضمنا دارو های علفی و قدیمی موثرتر از این قرص ها و شربت ها و آمپول هااست !

«باباعلی» پادشاهی ناصرالدین‌شاه، مظفرالدین‌شاه، محمدعلی شاه احمدشاه اعلیحضرت رضاشاه کبیر را به یاد دارد و در آغاز پادشاهی شاهنشاه آریامهر مرد میان سالی بوده است .

اوتعریف می‌کند که شتر و کجاوه درمدت ۳۴ روز از راه طبس به مشهد رفته و پس از۲۴ روز توقف دراین شهر یك الاغ خریده‌و با آن به یزد بازگشته است !جمع هزینه سفر او از۲۵۰ ریال تجاوز نکرده است!

«باباعلی» ۳زن گرفته که فعلا هیچ یك‌از آنها زنده نیستند .زن اول و دومش‌باردارنشده‌اند وفقط از زن سومش دارای سه فرزند (۲پسرویك دختر) شده است .

یك پسر و دختر او ازدواج کرده‌اندو پسر دیگرش‌حین خدمت سربازی شهید گردیدواکنون «باباعلی» نشان شهادت او را به سینه خود نصب کرده است.

«دائی‌علی» می گوید پس از اینکه فرزند۲۰ ساله‌ام به شهادت رسید وعده دادند، ماهی ۲۰۰ تومان به من بدهند، فقط درماه اول ۲۰۰ تومان بدست من رسید و از آن زمان تاحالا که ۱۵سال می گذرد حتی یك شاهی بمن نداده‌اند !

«باباعلی» در مورد ازدواج می گوید:

ـاگر کسی پیدا شود که با اوازدواج کنم، ازتنهائی بیرون می‌آیم! زیرا پسر و دخترم هم تشکیل خانواده داده‌اند و به زندگی خودشان میرسند .

«باباعلی» عقیده دارد افراط در شهوت‌رانی عامل بزرك کوتاهی عمر وضعف‌و ناتوانی است.

یزد ـ خبرنگار اطلاعات

یك مقام مطلع دریایی در آبادان گفت:

تصادف، باعث غرق موتورلنج شده‌است

آبادان وارونداکنار ـ خبرنگاران اطلاعات :

بدنبال غرق یك موتورلنج تجارتی در آبهای خلیج فارس که خبر آن قبلا به اطلاع‌خوانندگان عزیز رسید ،از طرف‌مقامات‌دریائی وبندری آبادان ،اقدامات وسیع‌و همه جانبه‌ای برای‌پیدا کردن اجساد مفروقین شروع‌شده‌است.

از پیروز به کلیه موتورلنج‌ها وکشتی‌هایی که در خلیج فارس رفت‌وآمد می کنند ، دستور داده شده در صورت مشاهده جنازه یا آثاری ازبقایای موتورلنج درهم شکسته ،مراتب‌را به‌مقامات‌انتظامی یااروندکنار اطلاع دهند .

صبح دیروز یك مقام مطلع دریایی درآبادان ،به‌خبرنگار اطلاعات گفت :دریکی‌دوهفته‌اخیر، هوای خلیج‌فارس توفانی نبوده و احتمالا لنج مذکور در اثرتصادف بایك وسیله نقلیه آبی دیگر ، متلاشی‌و غرق‌شده‌است .

ورزش بدمینتون در خوزستان توسعه میابد

اهواز : اعضای جدید هیئت ورزشی «بدمینتون» دراهواز به شرح زیر انتخاب شدند :

آقایان : علیرضا خادمی «رئیس»، خسرو بلداجی « دبیر»ویادگار احمدی «خزانه‌دار» .

این‌عده طی‌جلسه‌ای که به منظور گسترش ورزش «بدمینتون»در خوزستان تشکیل گردید برگزیده شدند .

انتصابات

قم ـخبرنگار اطلاعات :

در شهریانی قم‌انتصاباتی بشرح زیرصورت گرفت:

سرکارستوان‌یکم قجرزاده ـ کلانتر (۲) آگاهی قم

سرکارستوان یکم کوچکی ـ معاون کلانتری (۳)قم

سرکارستوان یکم افاضلی ـ معاون کلانتری مرکز قم

سرکارستوان یکم یحیائی ـ معاون کلانتری (۲)قم

سرکارستوان دوم یزدانی ـ معاون کلانتری یك قم

توضیح مسئولان امور درباره تقاضاهای مردم

دفتر اطلاعات و روابط عمومی وزارت آموزش و پرورش درمورد شرحی که راجع به مدارس فارسان دراین صفحه بچاپ رسید توضیحی به روزنامه ارسال داشته که ذیلا درج میگردد :

ـ مرکز بخش فارسان هم‌اکنون دارای یک باب دبیرستان وراهنمائی ضمیمه میباشدکه دبیرستان مذکور از سال ۱۳۴۸ تاسیس گردیده است و به این ترتیب برای‌ادامه‌تحصیل دانش آموزان‌فارسان جای هیچگونه نگرانی نیست .

مراسم سالروز جهانی محیط زیست

بقیه از صفحه اول

زیست را پرشمرد .

درپایان آقای دکتر تیریکری استادیار دانشگاه پهلوی طی سخنانی به لزوم توجه بیشتر نسبت بحفظ بهداشت‌حیوانات اشاره کرد و گفت : انسان متمدن امروز گاهی براثر بی‌توجه باعث بروز بسیاری از بیماریها در حیوانات میشود وبعضی از بیماریها به آنها سرایت می کند .

وی آنگاه به عواملی که باعث میشود محیط زیست‌انسان وحیوان‌آلوده شود و درنتیجه حیوانات عامل بیماری گردند. اشاره نمود.

دراین مراسم استاندارفارس، رئیس دانشگاه پهلوی و جمعی از دانشگاهیان‌شرکت داشتند.

اهواز : بمناسبت سالروزجهانی محیط زیست ازطرف اداره کل حفاظت زیست استان خوزستان مراسمی در اهواز ترتیب‌یافت. دراین مراسم آقای مهندس هوشنگ ضیائی رئیس اداره کل حفاظت محیط زیست استان گفت :

ـ باپیشرفت سریع صنعتی‌و کشاورزی استان خوزستان ، منابع و عوامل آلوده کننده نیز افزایش یافته‌اند و بهمین علت از هم اکنون کارشناسان مربوطه مطالعات وسیعی را در زمینه های مختلف آلودگی ، بخصوص عوامل آلوده کننده آب رودخانه های خوزستان آغاز کرده‌اند .

وی در پایان سخنان خود لزوم همکاری دستگاههای‌دولتی وبخش خصوصی‌و مردم رابرای دستیابی به محیط سالم‌زندگی یادآور شد .

پس از آن آقای سالور استاندار خوزستان که درمراسم حضور داشت طی مطالبی گفت:

ـ چیزی که طبیعت‌به ماداده حال صنعت آنراز ما میگیرد، لازم است که از هم اکنون درفکر آینده باشیم .

ایجاد پارکها ، جنگلهای مصنوعی و بالاخره فضای سبزو تصفیه آب فاضلاب ها در این راه کمك موثری می کنند و امیدواریم بتوانیم در این زمینه توفیقی حاصل کنیم .

درپایان آقای‌دکتر اسماعیل رستمی یکی‌از استادان‌دانشگاه جندیشاپور اهواز به تفصیل درباره حفاظت محیط زیست صحبت کرد.

آقای سالور استاندارخوزستان هنگام سخنرانی در مراسم سالروز حفاظت محیط زیست دراهواز

انتقال و انتصاب

گرمسار : آقای هادی‌ارجمندی رئیس سابق دارائی گرمسار به عنوان‌معاون‌اداره‌دارائی شمیران منصوب شد و آقای وخشوری که بسمت‌رئیس دارائی گرمسار تعیین شده‌است وارد این شهرستان شد و کار خود را آغاز کرد.

خبرهای سمیرم

سمیرم : در این هفته راههای ساخته شده وسیله اداره تعاون و امور روستاهای شهرستان سمیرم تحویل انجمن قراء گردید .

آقای شاه سیائی بخشدار حومه سمیرم باتفاق آقای نعمت‌اللهی رئیس اداره تعاون وارد روستاهای سمیرم شد و ضمن بازدید از قراء منطقه‌پادنای علیا در مورد جمع‌اوری وجوه ۲٪ عمرانی‌مسئولین امر را راهنمائی کردو از سپاهیان انقلاب مامور خدمت در روستاهای این قراء خواستار همکاری با انجمنهای عمرانی و کدخدایان گردید .

وی ضمن بازدید از روستای «کمه» ازحمام در دست ساختمان آن روستا که وسیله انجمن ده روستای فوق و خود یاری مردم ساخته میشود، بازدید نمود . و در مورد رفع نواقص و اجرای سریع عملیات دستوراتی صادر کرد .

***

اداره تعاونی و امور روستاهای شهرستان سمیرم طی صدور بخشنامه‌ای بکلیه انجمنهای عمرانی قراء ایل شهرستان نحوه فعالیت آنها را در مورد جمع‌آوری وجوه ۲٪ عمرانی‌وانجام طرحهای عمرانی‌ـ در روستا ها یاد آوری و خواستار اجرای سریع رعایت‌مفادبخشنامه گردید.

***

اداره تعاون شهرستان سمیرم با اعزام‌سپاهیان ترویج‌و آبادانی بروستاهای‌این منطقه‌روستانشینان را در امور کشاورزی ، بهداشت، تنظیم‌خانواده و همچنین تامین آب آشامیدنی بهداشتی ، بهاری محیط راهنمائی کردند .

***

آقای دادگستر رئیس اداره آموزش وپرورش منطقه‌ای سمیرم باتفاق آقای سید سراج الدین امامی و سید ضیاءالدین قائم مقامی از دبستانهای سپاهی محدوده این شهرستان بازدید کرد ودر مورد آموزش و تنظیم خانواده و بهسازی محیط دستوراتی صادر نمود .

***

سپهبد سپاهیان ترویج سمیرم وارد این شهر شدند و طی مراسمی عازم روستاهای محل ماموریت خود گردیدند .

مرگ چوپان

شهرضا : چوپان ۴۰ ساله‌ای بنام حسن صالحی که برای چرانیدن گوسفندانش به کوههای «تنك‌بیدکان» شهرضا رفته بود سکته کرد و درگذشت .

بستگان وی پس‌از ۲۴ ساعت جستجو در کوههای «تنك‌بیدکان» متوجه صدای دو راس سك‌گله شدندو هنگامی‌که بدنبال صدارفتند باجسد حسن صالحی مواجه شدند .

با اطلاع از جریان ماموران پاسگاه ژاندارمری «قهپوان» به اتفاق بازپرس و پزشك قانونی دادسرای شهرضا به محل حادثه‌رفتند و پس‌از معاینه جسد ، جواز دفن صادر شد.

ترخیص سربازان

هفتگل : مراسم سان و رژه سربازان منقضی خدمت پادگان هفتگل برگزار شد.

دراین مراسم فرمانده تیپ هفتگل از خدمت صادقانه سربازان منقضی خدمت اظهار قدردانی کرد.

مجلس یادبود

یزد: بمناسبت درگذشت‌ناگهانی آقای ولی‌اله خاتمی‌رئیس‌بازرسی اداره کل آموزش و پرورش یزد مجلس ترحیم با شکوهی‌با حضور فرماندار کل یزد و روحانیون‌درمسجد روضه‌محمدیه ترتیب یافت .

بجای شرکت‌درعروسی راهی بیمارستان شدند !

شیراز : موتورسیکلت‌سواری‌بنام صمداسدی که دوست خودبنام «عبدو»را برترك‌موتورسیکلت نشانده‌بود واز قریه «طالب‌بیگی» عازم روستای «صدرآباد» شیراز بود ،درنزدیکی قریه «کله‌کنید»واقع در شش‌کیلومتری سروستان بالاغی که‌ازوسط‌جاده می گذشت تصادف کرد وهردو مجروح شدند .

صمداسدی و عبدو جهت‌درمان به درمانگاه سروستان‌انتقال یافتند این‌دونفر قصد داشتند برای شرکت در مجلس عروسی یکی از بستگانشان‌به‌قریه «صدرآباد» بروند که بین‌راه دچار حادثه شدند . ضمنا دراین‌حادثه «الاغ» نیز ازناحیه دست‌وپا آسیب‌دید .

توضیح مسئولان امور درباره تقاضاهای مردم

دفتر روابط عمومی شرکت مخابرات ایران‌در مورد مطلب مربوط به تلفن ساوه که در همین صفحه چاپ شد توضیحی به روزنامه ارسال داشته که ذیلا درج می گردد :

ـ بموجب گزارش رسیده طرح تبدیل تلفن مغناطیسی ساوه به خودکار در برنامه پنجم آبادانی کشور ، پیش‌بینی شده است که بموقع با حصول امکانات فنی اقدام میشود.

توديع و معارفه

اردکان یزد ـ آقای اصغر فولادی رئیس سابق دادگاه اردکان یزد به بازپرسی شعبه (٤) اصفهان‌انتقال یافت وآقای مصطفی نقی پور بعنوان‌رئیس منصوب گردید.

جدید دادگاه اردکان یزد به این مناسبت از جانب آقای دکتر رخشانفر فرماندار اردکان‌مجلس‌توديع ومعارفه‌ای در فرمانداری این شهرستان تشکیل شد.در این مجلس‌ضمن تجلیل از فعالیت آقای فولادی ، هدایائی به‌وی‌اهداگردیدو آقای مصطفی نقی‌پور نیز به‌مدعوین معرفی شد.

تغییر حرکت قطار

اهواز : به منظور تامین آسایش مسافران‌راه‌آهن‌برنامه حرکت قطار مختلط‌محلی‌اهواز بندرشاهپور تغییریافت. بنابرین تغییر حرکت از این پس‌قطار اهواز بندر شاهپور همه روزه ساعت ٦ بامداد از ایستگاه اهواز حرکت می کند و در ساعت ۹٫۲۰ دقیقه به‌ایستگاه سربندر میرسد و در این قطار به ایستگاه بندر شاهپورساعت ۹٫۵۵ دقیقه خواهد بود .همین قطار ساعت ۱٦ هر روز از بندر شاهپور حرکت می کند و ساعت ۱۹٫۲۵ دقیقه بایستگاه اهوزا خواهد رسید .

درمیدان «مجسمه پهلوی» یزد فواره‌ها،فوران نمیکنند!

یزد ـ خبرنگار اطلاعات :

میدان «مجسمه‌پهلوی» یزد که تنها تفریحگاه مردم شهر می‌باشد، این روزها خلوت‌است، زیرا مدتی است فواره‌های آب حوضچه‌های میدان‌کار نمی کنند و بهمین علت است اهالی نیز ببرای‌رفتن به این میدان رغبتی نشان نمیدهند !

مردم یزد جزاین میدان، قبلا یک باغ‌ملی هم داشتند که یک قسمت آن پس از حصارکشی به صورت استخر شنا در آمد و تاتربیت بدنی ازآن کسب‌درآمدی کند ، قسمتی از آن به اداره‌منوسازی وانجمن‌شهریزداختصاص یافت دریک قسمت آن‌هم ساختمان شهرداری ساخته‌شد، قسمتی‌دیگرنیزهم به«گلخانه» تبدیل شد وحالا فقط یک قسمت‌کوچک «باغ‌ملی» مانده که بی‌فواره در گوشه‌ای قراردارد!

از این گذشته باصرف بیش از یک‌میلیون تومان میدان «مجسمه پهلوی» بصورت فعلی درآمد، چمن‌کاری شد، و حوضچه‌های آب در آن ساخته شدوفواره های جالب در حوضچه ها نصب گردید، اما حالا مدتی است فواره‌ها فوران نمی‌کنند .

اهالی یزد تقاضا دارند اگر این فواره‌ها نقص فنی دارند ، ترتیبی داده شود تا نقص آنها برطرف‌گردد وتنها تفریحگاه مردم یزد قابل استفاده باشد .

مرگ کودك

شیراز : دختر بچه ٦ساله‌ای بنام مهناز انصاری در قریه « ستلان بیضا » از توابع‌شیراز هنگامی که از کنار یک « در » قدیمی می‌گذشت ، «در» روی او افتاد و باعث مرگ وی شد.

اتومبیل در پیاده‌رو!

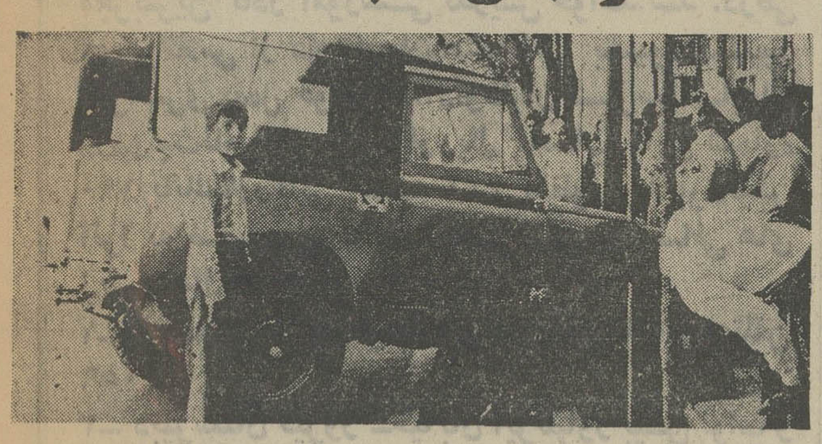

تعجب نکنید، یک لحظه غفلت راننده باعث شده‌که اتومبیل‌عکس بالا سر خود را کج کند و بجای این‌که مسیر خود را طی نماید، راهی پیاده‌رو شود .

جالب است که این حادثه‌درست پشت چراغ چشمکزن میدان دروازه دولت اصفهان رخ داده است .

معلوم نیست که اگر تیر چراغ برق جلوی لجام‌گسیختگی اتومبیل را نمی‌گرفت، چند نفر قربانی بی غفلتی این راننده میشد .

اصفهان ـ خبرنگار اطلاعات

تلویزیون‌های شوشتر نه صدا دارند ، نه تصویر !

ازوقتی که دستگاه تقویت کننده‌تلویزیون در ارتفاعات «بتوند» و مسجد سلیمان نصب شد مردم شوشتر خوشحال شدند که منبعدمی توانند از برنامه های تلویزیونی بخوبی استفاده کنند، بهمین علت‌سیل خریداران تلویزیون به‌تلویزیون فروشی‌ها سرازیر شد و گروه زیادی از مردم شوشتر بهر نحوی شده بود تلویزیون خریدندو به خانه آوردند !

اما با شروع کار دستگاه تقویت کننده ، صداو نیمه تصویری هم که تلویزیونهای شوشتر داشتند از بین رفت !

حال دارندگان تلویزیون در شوشتر به‌تصور اینکه تلویزیونهائی که خریده‌اند نقص دارد به مراکز فروش تلویزیون در این شهر اعتراض کرده‌اند !

جادارد تا اعتراض تلویزیون داران‌شوشتر به اختلاف و دعوا نکشیده به وضع دستگاه‌تقویت کننده امواج تلویزیونی در شوشتر رسیدگی کنند و اگر احتیاج به تقویت دارد آنرا تقویت نمایند !

شوشتر ـ خبرنگار اطلاعات

سخنرانی

اصفهان : به‌منظوربرگزاری روز جهانی محیط زیست ، یک جلسه بحث و سخنرانی در تالار «اصفیا»ی اصفهان تشکیل شد.

در این جلسه چند تن از متخصصین راجع به حفظ بهداشت‌محیط‌زیست وجلوگیری از آلودگی هوا سخنرانی‌کردند.

تشکیل جلسه

اصفهان : در جلسه هیات مدیره اطاق اصناف اصفهان که به ریاست تیمسار سرلشگر شیروانی‌تشکیل‌شد، پیشنهادات رسیده به هیات مورد بررسی قرار گرفت.

مسائل مربوط به الحاق اصناف‌اصفهان‌نیزموضوع‌دیگری بود که دراین جلسه رسیدگی شد.

دراین حادثه‌مادرودختری کشته‌شدند

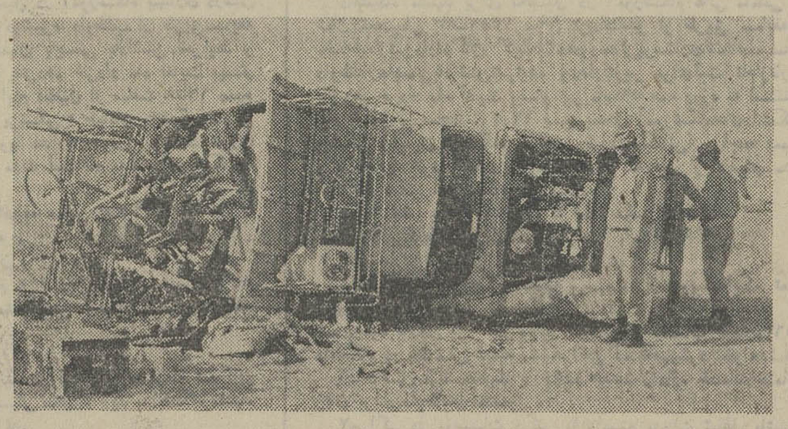

این عکس کامیون شماره ۲۱۹۳۲ ـ اهواز است که در دوراهی مسجد سلیمان ـ شوشتر واژگون شد و باعث مرگ مادر و دختری گردید.
همانطوریکه قبلا اطلاع دادیم : مقتولین دختر ۱۵ ساله‌ای بنام نصرت و مادرش بنام خاتون‌بودند.

شوشتریها : عمله‌وبنارزرومی کنند!

روزگاری بود که بناها و عمله ها ، از مردم تقاضای‌کار میکردند و مشکل ترین کارها را در قبال مزد کمی انجام‌می دادند ، اما این روز ها کمبود بناو عمله مشکل تازه‌ای شده برای مردم بعضی از ولایات ، خاصه‌شهرستانهائی که‌کارهای عمرانی زیادی در پیش دارند .

خبرنگار اطلاعات درشوشتر در گزارشی که ازسال داشته می‌نویسد :

امسال خود اهالی هستند که صبح زود یا شب هنگام در خانه های بنا ها و عمله ها را دق‌الباب می کنند !

بااین وصف عمله یا بنا جواب رد می دهد و اغلب‌مدعی میشوند که ازده روز پیش‌رزرو شده‌ایم !

جای تعجب است ، همه‌چیز رزرو دیده بودیم جز عمله و بنا که آن را هم می بینیم ! صاحب کار ناچار مثل سایر همشهری های خود عمله و بنائی را رزرو می کند و در قبال پولی که بابت رزرو می پردازد رسید می گیرد !

نکته جالب این است که گاهی اوقات عمله و بنای رزرو شده هم به قول خود وفا نمی کندو با چند روز تاخیرسر کار حاضر میشود !

ذکر این نکته‌نیز لازم‌است که در حال حاضر در شوشتر دستمزد روزانه هر عمله‌ازهفتاد ریال به ۱۷۰ ریال و اجرت‌هر بنا از ۱۸۰ ریال به ۳٦۰ تا ٤۰۰ ریال افزایش یافته است.

حریق جنگلهای آریوعمدی بود!

گچساران : باکوشش‌ماموران جنگلبانی و اهالی ، حریق جنگلهای « آریو » درگچساران اطفاء گردید و از ادامه آن جلوگیری بعمل آمد.

جنگلهای«آریو » در بیست‌کیلو متری گچساران واقع شده‌اند با اطفاء حریق ماموران در صدد علت حریق برآمدند و معلوم شد که در آتش سوزی جنگلهای « آریو » چند نفر دست داشته‌اند و حریق عمدی بوده است .

تحقیقات ماموران در مورد انگیزه حریق ادامه دارد .

تصادف

مرودشت : موتوسیکلت‌سواری هنگام عبور از خیابان استخر مرودشت با غلامرضا یکی از خیاطان این شهر تصادف کرد و اورا بسختی مجروح کرد . موتوسیکلت سوار وسیله‌مامورین ژاندارمری مرودشت دستگیرشد وقضیه تحت رسیدگی است.

بازدید از مراکز درمانی قم

قم ـ آقای عبدالرضا انصاری قایم مقام والاحضرت شاهدخت اشرف پهلوی در امور فرهنگی اجتماعی و سیاسی و مدیرعامل سازمان شاهنشاهی خدمات اجتماعی،باتفاق معاونین‌سازمان شاهنشاهی و خدمات اجتماعی وارد قم شد .

آقای انصاری پس از زیارت حرم مطهر حضرت معصومه علیهاسلام از بیمارستان نکویی زایشگاه و بخش کودک‌هدایتی و مرکز درمانی « صبرا» بازدید کرد .

برنامه‌های تابستانی سپاهیان در سمینار مسئولان‌اجرائی سپاه دانش خوزستان‌بررسی شد

اهواز : سمینار دوروزه‌مسئولان اجرائی‌سپاه‌دانش استان خوزستان دراداره کل آموزش‌و پرورش استان‌در تابستان‌امسال سپاهیان دانش پسر دردونوبت در پادگان تشکیل شد .

دراین‌سمینار برنامه‌های تابستانی اهوازبه امر تجدیدتعلیمات نظامی سپاهیان دانش‌دختر و پسر مامور وآموزشی‌بپردازند .

خدمت‌در استان خوزستان پس‌از درحال حاضر ۳٦۰ سپاهی تنظیم مورد بررسی قرارگرفت . دانش‌دختر و ۲۱۹ سپاهی‌دانش‌پسر طبق برنامه تنظیم شده قرار درخوزستان سرگرم‌خدمت‌هستند.

خودکشی

گچساران ـ یک کارگرسازمان عمرای کهکیلویه بنام کرم‌الله افروزپور ۲۱ساله‌فرزند خداداد با خوردن مواد سمی خودکشی کرد علت خودکشی وی‌هنوز معلوم نست .

انتخاب قهرمانان

اهواز : مسابقات انتخابی پینگ‌پنگ کارگران استان خوزستان در باشگاه «کارون» اهواز انجام شد و نفرات اول تا پنجم به شرح زیر انتخاب شدند :

خطیب‌زاده،اژدری ، تهرانی حسینی و فیلاوی .

اطلاعیه شهرداری مهریز

شهرداری مهریز بموجب تصویب‌نامه مورخ ۱۳۵۱٫۱۰٫۹انجمن شهر موظف است کوچه‌ازحسینیه بغدادآباد علیاالی سرچشمه بعرض ۱۰ متر تعریض نماید ، لذا بدینوسیله مراتب براساس ماده ۱۷ و تبصره ۱ ماده ۱٦ قانون نوسازی و عمران شهری جهت اطلاع مالکین در مسیر آگهی مینماید ، ضمنا نقشه کوچه مزبوردردفتر شهرداری‌الصاق‌علاقمندان ومالکین در مسیر میتوانند برای ملاحظه نقشه به شهرداری مراجعه فرمائید .

۶۸۹ ـ ۱۲٫۳٫۵۲ شهردار مهریز ـ کشفی

تاریخ ۱۳٫۳٫۵۲

وزارت جنك
آگهی مناقصه شماره ۲

آمادگاه ۵۷۱ صحرائی دزفول تهیه ۳۹قلم‌وسائل مشروحه زیر را :

وسائل انبارداری ۳۹ قلم برابر برگ شرایط و مشخصات مناقصه از طریق مناقصه خریداری مینماید .

پیشنهاددهندگان میتوانند با مراجعه به ستاد آمادگاه ودریافت برگ شرائط و مشخصات معامله و همچنین صورت ریزاجناس پیشنهاد خودرا طبق مفاد مندرج در شرائط معامله تنظیم و تاساعت۱۰ روز ۲٫٤٫۵۲ به‌قسمت طرح و تامین آمادگاه تسلیم و رسید دریافت دارند .

اداره مناقصه‌گذار ، آمادگاه ۵۷۱صحرائی‌دزفول

قابل توجه اهالی محترم اصفهان وحومه

آموزشگاه ماشین‌نویسی ، سپاهان ، با سابقه ممتد، مجهزو مطمئن ترین محل برای خانواده های محترم ،که آماده خدمت میباشد، از موقعیت‌استفاده کنید.

خیابان سپه ـ مقابل چهلستون تلفن ۲۲۹۱۹

(تغریغ‌بودجه‌سال ۱۳۵۱ انجمن شهرستان اهواز) که در شانزدهمین جلسه‌انجمن‌بتصویب رسیده است

ردیف	شرح هزینه‌ها	اعتبار تصویبی	پرداختی	مانده‌اعتبار
۱	حق‌حضوراعضاء انجمن‌درجلسات	٤٦۵٦۰۰ ریال	۳۵٤۲٤۰ ریال	۱۱۱۳٦۰ ریال
۲	هزینه‌ایاب‌وذهاب اعضاء بخش	۲۱۱۲۰۰ ریال	–	۲۱۱۲۰۰ ریال
۳	حق‌الزحمه‌کارکنان دبیرخانه	۱۰۲۰۰۰ ریال	۱۰۲۰۰۰ ریال	–
٤	هزینه پست‌و تلگراف و تلفن	٤۰۰۰ ریال	۱٦٦ ریال	۳۸۳٤ ریال
۵	هزینه نوشت‌افزار	۱۲۰۰۰ ریال	۱۷۲۰ ریال	۱۰۲۸۰ ریال
٦	خرید اثاثیه	٤۰۰۰۰ ریال	۱۰٦۰ ریال	۳۸۹٤۰ ریال
۷	هزینه‌مربوط به‌جشنها و مراسم	۲۰۰۰۰ ریال	۱۷۸۲۵ ریال	۲۱۷۵ ریال
۸	هزینه ابدارخانه	٦۰۰۰ ریال	٦۰۰۰ ریال	–
۹	هزینه انتشارمجله سروش‌آریامهر	۳۲٤۰۰ ریال	۳۲٤۰۰ ریال	–
۱۰	هزینه‌انعکاس فعالیتهای انجمن	٤۰۰۰۰ ریال	–	٤۰۰۰۰ ریال
۱۱	هزینه‌های پیش‌بینی نشده	۱۵۰۰۰ ریال	۱۵۰۰۰ ریال	–
	جمع	۹٤۸۲۰۰ ریال	۵۳۰٤۱۱ ریال	٤۱۷۷۸۹ ریال
	موجودی‌آخر سال ۱۳۵۰ انجمن درحسابجاری ۲۰۵۰۸ بانک ملی ایران شعبه اهواز	۵۵٦٤۰٤ ریال		
	موجودی آخرسال ۱۳۵۱ انجمن درحسابجاری ۲۰۵۰۸ بانک ملی ایران شعبه اهواز		۹۷٤۱۹۳ ریال	
	موزانه	۱۵۰٤٦۰٤ ریال	۱۵۰٤٦۰٤ ریال	

انجمن شهرستان اهواز

شماره ۳۲۵

تاریخ ۸٫۳٫۵۲

شهر داری تیران

آگهی مناقصه

شهرداری تیران قسمتی از عملیات برنامه عمرانی سال ۵۲ خود را که طی شماره ۸۱٦۸ ـ ۲٫۳٫۵۲ بتصویب مقام معظم استانداری اصفهان رسیده با شرایط زیر بمناقصه واگذار مینماید .

عملیات مورد نظر عبارت است از

۱ـ دیوارکشی اطراف ساختمان شهرداری	با هزینه تقریبی در حدود	۳۲۰۰۰۰ ریال
۲ـ جدول سازی خیابان شمالی شهر	با هزینه تقریبی در حدود	۳۰۰۰۰۰ «
۳ـ اسفالت میدان ولیعهد	با هزینه تقریبی در حدود	۳۰۰۰۰۰ «
٤ـ تکمیل ساختمان پل‌رودخانه مرغاب	با هزینه تقریبی در حدود	۳۵۰۰۰۰ «
۵ـ ساختمان بلوار ابتدای شهر	با هزینه تقریبی در حدود	۱٤۰۰۰۰۰ «
٦ـ سدبندی قسمتی‌از رودخانه مرغاب	با هزینه تقریبی در حدود	۱۵۰۰۰۰ «

شرایط مناقصه

۱ـ شرکت کنندگان در مناقصه باید دارای صلاحیت فنی از دفتر مهندسی اصفهان باشند .

۲ـ پیشنهاد دهندگان باید صدی پنج از کل مبلغ برآورد شده بالا را بعنوان سپرده بصورت قبض خزانه و یا ضمانتنامه بانکی از یکی از بانک های مجاز ضمیمه پیشنهاد خود نمایند .

۳ـ پیشنهاد دهندگان میتوانند تا آخر وقت اداری روز ۱۹٫۳٫۵۲ بدفتر مهندسی اصفهان مراجعه و با پرداخت مبلغ ۲۸۰۰ ریال نسبت به تهیه نقشه و مشخصات عملیات مورد نظر اقدام و سپس پیشنهادات خود را در دو پاکت الف و ب که پاکت الف محتوی نقشه و مشخصات و سپرده و مدارک و پاکت ب محتوی پیشنهاد با خط خوانا و بدون قلم خوردگی باشد لاکو مهر شده منتهی تا آخر ساعت اداری روز دوشنبه ۲۱٫۳٫۵۲ بدفتر مهندسی اصفهان تسلیم و رسید دریافت دارند .

٤ـ پیشنهادات رسیده ساعت ۱۰ صبح روز سه‌شنبه ۲۲٫۳٫۵۲ با حضور کمیسیون مربوطه باز و قرائت خواهد شد و به پیشنهادات فاقد سپرده و مبهم ترتیب اثر داده نخواهد شد .

۵ـ حضور پیشنهاد دهندگان‌درجلسه مناقصه آزاد و شهرداری در رد یا قبول پیشنهادات آزاد است .

٦ـ مدت انجام هریک از عملیات مزبور بانظر دفتر مهندسی در کمیسیون مناقصه تعیین میشود و پیشنهاد دهنده ملزم به قبول آن خواهد بود و حداکثر اجرای طرح های فوق‌شش ماه‌ونیم خواهد بود .

۷ـ پیشنهاد دهندگان باید رعایت قانون منع مداخله ماموربن دولت را بنمایند .

۸ـ برنده مناقصه باید در موقع عقد قرارداد سپرده خود را تا میزان صدی نه افزایش دهد و سپرده نفرات دوم و سوم تا انعقاد قرارداد با نفر اول مسترد نخواهد شد .

۹ـ برنده مناقصه موظف است پس‌از تنظیم صورت مجلس مربوطه منتهی در ظرف یک هفته به شهرداری مراجعه و نسبت به عقد قرارداد اقدام نماید در غیر این صورت سپرده او بنفع شهرداری ضبط و با نفر بعدی قرارداد منعقد خواهد شد.

۱۰ـ برنده مناقصه موظف است پس‌از تنظیم قرارداد به محض ابلاغ کتبی شهرداری نسبت به شروع کار اقدام و زیرنظر مهندس ناظر عملیات مربوطه را انجام دهد .

۱۱ـ پرداخت هرگونه وجهی بابت کار های انجام شده در مقابل صورت وضعیت هائی خواهد بود که به گواهی دفتر مهندسی اصفهان رسیده باشد.

۱۲ـ پرداخت هرگونه هزینه های قانونی از قبیل مالیات و هزینه چاپ آگهی درروزنامه وغیره بعهده برنده مناقصه خواهد بود .

۱۳ـ شهرداری میتواند میزان کار را تا صدی بیست‌وپنج افزایش و یا کاهش دهد وبرنده مناقصه نیز ملزم به قبول آن خواهد بود .

شهردار تیران ـ باغبانی

اطلاعات بانوان تقدیم میکند:
بهترین رپورتاژهای روز..
جالبترین مقالات..
هیجان انگیزترین داستانها..
زیباترین عکسهای ۴ رنگ..

کنکور

فضیلت

گروه فرهنگی فضیلت ـ در اکثر موسسات خود برای کلاسهای کنکور فشرده فنی و پزشکی که از ۲۴ خردادماه شروع خواهد شد ثبت‌نام مینماید. کلیه دروس بصورت تست تهیه و باراه‌های کوتاه کنکوری بوسیله مجربترین کادر آموزشی تدریس خواهد شد. درطی دوره کلاس از داوطلبان امتحاناتی بشیوه کنکور سراسری بعمل خواهدآمد. داوطلبان شهرستانها برای رزرو ثبت‌نام باید مبلغ هزار ریال بحساب جاری شماره ۱۹۰ بانك بازرگانی شعبه کندی منظور ویك برگ فیش آنرا به ضمیمه دو قطعه عکس بیکی از نشانی های زیر ارسال دارند.

۱ـ دبیرستان سهند ـ خیابان پهلوی مقابل کاخ مرمر تلفن ۴۳۰۵۹

۲ـ دبیرستان فیروز ـ خیابان آیزنهاور بین نواب و سلسبیل خیابان معصومی تلفن ۹۲۸۹۲۱

۳ـ دبیرستان مظاهری خیابان سیمتری چهارراه لشکر مقابل بیمارستان روزبه تلفن ۵۳۱۰۱۶

۴ـ آموزشگاه فضیلت خیابان امیریه نبش منیریه تلفن ۴۲۶۴۵

گروه فرهنگی دکتر هشترودی

برای کلاسهای زیر که ازشانزدهم تیرماه ۵۲ بعد از ظهر ها شروع میشود ثبت نام مینماید.

۱ـ کلاس تقویتی ویژه برای دانش آموزان ممتاز (پنجم ـ ریاضی و طبیعی)

۲ـ کلاسهای تجدیدی ششم (ریاضی و طبیعی)

۳ـ کلاسهای تکدرس زبان انگلیسی برای ششم (ریاضی ـ طبیعی ـ ادبی)

ثبت نام همه روزه صبحها ۹ تا ۱۲ و بعد از ظهر ها ۵ تا ۹ مدارك لازم دو قطعه عکس ۴ × ۶

آدرس: خیابان تخت‌جمشید میدان کاخ گروه فرهنگی دکتر هشترودی

تلفن ـ ۴۳۵۹۵ ـ ۴۳۵۷۹

گروه فرهنگی دکتر هشترودی

برای کلاسهای **تجدیدی و تقویتی** دوره راهنمائی تحصیلی و دوره اول دبیرستان که از نهم تیرماه ۵۲ و دوره دوم دبیرستان و

کلاسهای ششم (ریاضی و طبیعی)

که از شانزدهم تیرماه شروع میشود ثبت‌نام مینماید.

ثبت نام همه روزه صبحها ۹ تا ۱۲ و بعد از ظهر ها ۵ تا ۹ مدارك لازم دو قطعه عکس ۴ × ۶

آدرس: خیابان تخت‌جمشید میدان کاخ گروه فرهنگی دکتر هشترودی

تلفن های ـ ۴۳۵۹۵ ـ ۴۳۵۷۹

آگهی پذیرش دانشجو

برای آموزشگاه بهیاری دانشکده پزشکی

دانشگاه مشهد برای تحصیل در آموزشگاه بهیاری درسال تحصیلی ۵۳ـ۱۳۵۲ ـ ۵۰ تن دوشیزه داوطلب از طریق مسابقه ومصاحبه انتخاب مینماید داوطلبان بایستی باداشتن شرایط و مدارك زیربرای ثبت‌نام ازتاریخ پانزدهم خرداد ماه لغایت بیستم تیرماه ۵۲ همه روزه باستثنای ایام تعطیل از ساعت ۸تا۱۲ صبح بمحل آموزشگاه های دانشکده پزشکی «خیابان دانشگاه ـ نبش خیابان کفائی» مراجعه نموده ویا مدارك خودرا با پست طوری ارسال دارند که قبل از انقضای مدت ثبت نام بدفتر آموزشگاه‌ها برسد.

۱ـ ۶ قطعه عکس ۴×۶ و ۴ قطعه عکس ۳×۲

۲ـ ۲ برگ فتوکپی شناسنامه.

۳ـ مدرك قبولی سوم دبیرستان.

۴ـ رسید بانکی پرداخت مبلغ ۵۰۰ ریال بحساب شماره ۵۵۶۳ دانشگاه در بانك ملی شعبه مشهد «حق ثبت‌نام مسترد نخواهد شد».

۵ـ سن بین ۱۶ تا ۲۶ سال.

۶ـ آموزشگاه شبانه روزی نیست ولی کلیه پذیرفته شدگان در قبال دریافت کمك هزینه تحصیلی ماهیانه باید بدانشگاه مشهد تعهد خدمت بمدت ۳ سال بسپارند.

تاریخ مسابقه ساعت ۹ صبح روز دوشنبه ۲۵ تیرماه درتالار رازی دانشکده پزشکی خواهدبود.

داوطلبان باید ساعت ۸ صبح روز مسابقه کارت ورود بجلسه امتحان را از محل مزبور دریافت دارند مصاحبه ساعت ۳ بعداز ظهر همانروز در محل آموزشگاه «خیابان دانشگاه ـ نبش خیابان کفائی» بعمل خواهد آمد.

مواد امتحانی عبارتست از فیزیك، شیمی، طبیعی، زبان فارسی، زبان خارجه (انگلیسی) در شرایط مساوی حق تقدم باکسانی است که در مشهد یایکی از شهرستان های خراسان متولد ویا ساکن باشند.

م الف ۴۷۴۶ . دانشگاه مشهد

آگهی پذیرش دانشجو

برای آموزشگاه عالی مامائی

دانشگاه مشهد برای تحصیل در آموزشگاه عالی مامائی در سال تحصیلی ۵۳ـ۱۳۵۲ ـ ۱۰ تن دانشجو از طریق مسابقه و مصاحبه انتخاب مینماید داوطلبان بایستی باداشتن شرایط و مدارك زیربرای ثبت‌نام ازتاریخ پانزدهم خرداد ماه لغایت بیستم تیرماه ۵۲ همه روزه باستثنای ایام تعطیل از ساعت ۸تا۱۲ صبح بمحل آموزشگاه های دانشکده پزشکی (خیابان دانشگاه ـ نبش خیابان کفائی) مراجعه نموده و یا مدارك خود را طوری ارسال دارند که قبل از انقضای مدت ثبت نام بدفتر آموزشگاه هابرسد.

۱ـ ۶ قطعه عکس ۴×۶ و ۴ قطعه عکس ۳×۲

۲ـ ۲ برگ فتوکپی شناسنامه

۳ـ مدارك تحصیلی لیسانس پرستاری

۴ـ برگ انجام تعهد خدمت پرستاری از موسسه‌ایکه تعهد سپرده‌اند.

۵ـ رسید بانکی پرداخت مبلغ ۵۰۰ ریال بحساب شماره ۵۵۶۳ دانشگاه در بانکملی شعبه مشهد (حق ثبت‌نام مسترد نخواهدشد.)

۶ـ داشتن برگ معافیت یا خاتمه خدمت‌ازاداره خدمات‌اجتماعی زنان برای داوطلبان مشمول.

۷ـ اگر در موسسات دولتی یا وابسته بدولت شاغل باشند موافقت کتبی موسسه مربوطه با ادامه تحصیل یا استعفاء.

کلیه پذیرفته شدگان باستثنای کسانیکه در موسسات دیگر تعهد خدمت دارند در قبال دریافت کمك هزینه تحصیلی ماهیانه باید بدانشگاه مشهد تعهد خدمت بمدت دوسال بسپارند.

تاریخ مسابقه ساعت ۹صبح روز ۲۳ تیرماه در تالار رازی دانشکده پزشکی خواهد بود.

داوطلبان باید ساعت ۸ صبح روز مسابقه کارت ورودبجلسه را از محل مزبور دریافت دارند.

مصاحبه ساعت ۳ بعداز ظهر همانروز در محل آموزشگاه‌ها «خیابان دانشگاه ـ نبش خیابان کفائی» بعمل خواهد آمد.

مواد امتحانی عبارتست از پرستاری. زبان خارجه (انگلیسی) تشریح، فیزیولژی:

در شرایط مساوی حق‌تقدم با کسانی است که‌درمشهدیایکی از شهرستانهای خراسان متولد و یا ساکن باشند.

م الف ۶۷۴۵ دانشگاه مشهد

آگهی پذیرش دانشجو

برای آموزشگاه تکنیسین علوم آزمایشگاهی

دانشگاه مشهد برای تحصیل در آموزشگاه تکنیسین علوم آزمایشگاهی در سال تحصیلی ۵۳ـ۱۳۵۲ ۲۰ تن دانشجو دختر و پسر از طریق مسابقه و مصاحبه انتخاب مینماید. داوطلبان بایستی‌با داشتن شرایط و مدارك زیر برای ثبت نام‌ازتاریخ پانزدهم خرداد ماه لغایت بیستم تیر ماه ۵۲ همه روزه به استثنای ایام تعطیل از ساعت ۸ تا ۱۲ صبح بمحل آموزشگاه‌های‌دانشکده پزشکی (خیابان دانشگاه ـ نبش خیابان کفائی) مراجعه نموده ویا مدارك خود رابایست‌طوری‌ارسال دارند که‌قبل‌ازانقضای‌مدت ثبت نام بدفتر آموزشگاه هابرسد.

۱ـ ۶ قطعه عکس ۴×۶ و ۴ قطعه عکس ۳×۲

۲ـ ۲ برگ فتوکپی شناسنامه

۳ـ مدرك قبولی ششم دبیرستان «طبیعی و یا ریاضی»

۴ـ رسید بانکی پرداخت مبلغ ۵۰۰ ریال بحساب‌شماره ۵۵۶۳ دانشگاه در بانکملی شعبه مشهد (حق ثبت‌نام‌مسترد نخواهدشد.)

۵ـ داشتن برگ معافیت یا خاتمه خدمت از اداره نظام وظیفه‌یا خدمات اجتماعی زنان‌برای‌کسانی که مشمول‌میباشند باستثنای فارغ‌التحصیلان دیپلمه سال تحصیلی ۵۲ـ۱۳۵۱

۶ـ سن بین ۱۸ و ۲۶ سال

تاریخ مسابقه ساعت ۹ صبح روز سه شنبه ۲۶ تیرماه درتالار رازی دانشکده پزشکی خواهد بود.

داوطلبان باید ساعت ۸ صبح روز مسابقه کارت ورود بجلسه امتحان را از محل مزبور دریافت دارند.

مصاحبه ساعت ۳ بعداز ظهر همانروز در محل آموزشگاه‌ها (خیابان دانشگاه ـ نبش خیابان کفائی) بعمل خواهد آمد.

مواد امتحانی عبارتست از فیزیك ـ شیمی ـ طبیعی ـ زبان فارسی زبان خارجه (انگلیسی)

در شرایط مساوی حق‌تقدم با کسانی است که‌درمشهدیایکی از شهرستانهای خراسان متولد و یا ساکن باشند.

م الف ۴۷۵۱ دانشگاه مشهد

آ ـ ۱۷۱۷۰

آگهی پذیرش دانشجو

برای آموزشگاه تکنیسین رادیولژی

دانشگاه مشهد برای تحصیل در آموزشگاه تکنیسین رادیولژی درسال تحصیلی ۵۳ـ۵۲ ده‌تن دانشجوی دختروپسر ازطریق مسابقه ومصاحبه انتخاب مینماید داوطلبان بایستی باداشتن شرایط و مدارك زیربرای ثبت‌نام ازتاریخ پانزدهم خرداد ماه لغایت بیستم تیرماه ۵۲ همه روزه باستثنای ایام تعطیل از ساعت ۸تا۱۲ صبح تیرماه ۵۲ همه روزه باستثنای ایام تعطیل از ساعت ۸تا۱۲ صبح بمحل آموزشگاه های دانشکده پزشکی «خیابان دانشگاه ـ نبش خیابان کفائی» مراجعه نموده و یامدارك خودرا طوری با پست ارسال دارند که قبل از انقضای مدت ثبت نام بدفتر آموزشگاه‌ها برسد.

۱ـ ۶ قطعه عکس ۴×۶ و ۴ قطعه عکس ۲×۳

۲ـ ۲ برگ فتوکپی شناسنامه.

۳ـ مدرك قبولی ششم دبیرستان «طبیعی یاریاضی»

۴ـ فیش بانکی پرداخت مبلغ ۵۰۰ ریال بحساب شماره ۵۵۶۳ دانشگاه در بانك ملی شعبه مشهد «حق ثبت‌نام مسترد نخواهد شد».

۵ـ داشتن برگ معافیت یاخاتمه خدمت از اداره وظیفه عمومی و یا از اداره خدمات اجتماعی زنان‌برای کسانی که مشمول میباشند «باستثنای فارغ‌التحصیلان دیپلمه سال تحصیلی ۵۲ـ۵۱»

۶ـ سن بین ۱۸ و ۲۶ سال.

تاریخ مسابقه ساعت ۹ صبح‌روز چهارشنبه ۲۷ تیرماه در تالار رازی دانشکده پزشکی خواهدبود.

داوطلبان باید ساعت ۸ صبح روز مسابقه کارت ورودبجلسه امتحان را از محل مزبور دریافت دارند مصاحبه ساعت ۳ بعداز ظهر همانروز درمحل آموزشگاه‌ها «خیابان‌دانشگاه ـ نبش خیابان کفائی» بعمل خواهد آمد.

مواد امتحانی عبارتست از فیزیك، شیمی، طبیعی، زبان فارسی، زبان خارجه (انگلیسی) در شرایط مساوی حق تقدم باکسانی است که در مشهد یایکی از شهرستان های خراسان متولد ویا ساکن باشند.

م الف ۴۷۴۸

دانشگاه مشهد

آ ـ ۱۷۱۷۴

آگهی دعوت

جلسه مجمع عمومی عادی سالانه و فوق‌العاده شرکت سهامی خاص لاوران درساعت ۵ بعدازظهر روزشنبه دوم تیر ماه ۱۳۵۲ در محل شرکت تهران خیابان ملت شماره ۴۲ تشکیل ازکلیه سهامداران دعوت میشوددر وقت مقرردرجلسه حضوربهمرسانند.

(دستور جلسه)

۱ـ استماع گزارش هیئت مدیره و بازرسان

۲ـ تصویب ترازنامه

۳ـ انتخاب بازرسان

۴ـ اتخاذ تصمیم بازدیاد سرمایه

شرکت سهامی‌خاص لاوران

الحاق چند واحد آموزشی در تهران

با همکاری گروهی از فرهنگیان و دبیران برجسته تهران واز الحاق‌چند واحد آموزشی گروه فرهنگی فضیلت بصورت وسیع‌تری فعالیت آموزشی خود را آغاز نمود موسسات این گروه فعلا عبارتند از:

واحد شماره یک ـ آموزشگاه شبانه فضیلت واقع در خیابان امیریه نبش منیریه تلفن ۴۲۶۴۵

واحد شماره‌دو ـ دبیرستان‌دخترانه مظاهری واقع در خیابان سیمتری نظامی چهارراه لشگر تلفن ۵۳۱۰۱۶

واحد شماره‌سه ـ دبیرستان‌پسرانه فیروزواقع در خیابان آیزنهاور بین نواب و سلسبیل خیابان معصومی تلفن ۹۲۸۹۲۱

واحد شماره چهار ـ دبیرستان پسرانه سهند واقع درخیابان پهلوی‌روبروی‌کاخ مرمرتلفن ۴۳۰۵۹

گروه فرهنگی فضیلت درنظر دارد بااحداث موسسات دیگری‌فعالیت‌آموزشی‌وسیع وهمه‌جانبه‌ای را در تهران آغاز نماید.

گروه فرهنگی هدف

کلاسهای تابستانی تک‌درس تقویتی و تجدیدی

برای دوره اول متوسطه و دوره دوم ریاضی و طبیعی و کلاسهای راهنمائی

از دوم تیر ماه

در محلهای زیرین دایر میشود. نام‌نویسی از ۱۶ خردادهرروز صبح و عصر انجام میشود.

۱ـ دبیرستان شماره ۱ ـ خیابان امیریه، خیابان البرز تلفن ۴۲۰۷۸ مخصوص پسران

۲ـ دبیرستان شماره ۳ خیابان ژاله،

کوچه فلاح تلفن ۳۹۱۰۸۰

روزهای زوج (شنبه، دوشنبه، چهارشنبه) مخصوص پسران

روزهای فرد مخصوص دختران

۳ـ دبیرستان شماره ۴ ـ خیابان شاه، چهارراه بهرامی، تلفن ۴۷۸۵۲

روزهای زوج مخصوص پسران ـ روزهای فرد مخصوص دختران

۴ـ دبیرستان برزویه (شماره ۵) تجریش

ایستگاه امانیه، کوچه مهناز تلفن ۸۹۲۷۱۸

روزهای زوج مخصوص پسران ـ روزهای فرد مخصوص دختران

دنیای ورزش

با مطالب متنوع

ورزشی

روزهای شنبه

منتشر میشود

آگهی استخدام

سازمان بیمه های اجتماعی برای تکمیل کادر بیمارستان اختصاصی خود در شیراز بافراد مشروحه زیر نیاز دارد:

۱ـ پزشك متخصص داخلی

۲ـ پزشك متخصص بیهوشی

۳ـ تکنیسین فیزیوتراپی

داوطلبان میتوانند بمنظور آگاهی از شرایط استخدام به اداره کل کارگزینی سازمان در خیابان آیزنهاور مراجعه نمایند. ۲۹۰۴۰

سازمان بیمه های اجتماعی

برنامه سینماها

تماشای فیلمهائیکه با علامت (×) مشخص شده است برای اشخاص کمتر از ۱۸ سال ممنوع میباشد.

★ **اولین شب آرامش (×) رنگی ـ آلن‌دلون**
آتلانتیک (۶۲۷۱۷۱) ۱۵ر۱۱ـ۳ـ۱۵ر۵ـ۳۰ر۷ـ۹ر۴۵

★ **باجناق ـ سیروس افهمی ـ منوچهر طایفه**
اروپا (۳۰۳۱۷۹) ۳۰ر۱۰ـ۳۰ر۲ـ۳۰ر۴ـ۳۰ر۶ـ۸ر۳۰
نیاگارا (۶۶۵۳۰۷) ۱۱ـ۱ـ۳ـ۵ـ۷ـ۹ر۱۵
میامی (۷۵۴۳۲۹) ۱۱ـ۱ـ۳ـ۵ـ۷ـ۹ر۱۵
الوند (۳۵۶۵۳۸) ۱۰ـ۱۲ـ۲ـ۴ـ۶ـ۸ر۱۵
مارلیک (۹۶۳۶۱۶) ۳۰ر۱۰ـ۳۰ر۲ـ۳۰ر۴ـ۳۰ر۶ـ۸ر۳۰
کیهان (۹۵۷۳۶۰) ۹ـ۱۱ـ۱ـ۳ـ۵ـ۷ـ۹
ارانوس (۲۷۹۷۱) ۱۰ـ۱۲ـ۲ـ۴ـ۶ـ۸
سیلوانا (۳۹۳۷۷۷) ۱۰ـ۱۲ـ۲ـ۴ـ۱۵ر۶ـ۸ر۳۰
سیلورسیتی (۸۶۱۲۰۵) ۳۰ر۱۰ـ۳۰ر۲ـ۳۰ر۴ـ۳۰ر۶ـ۸ر۳۰

★ **پاداش یك قهرمان ـ رنگی ـ جرج‌هامیلتون**
پولیدور (۴۲۶۳۱) ۱۵ر۱۱ـ۱۵ر۱ـ۳۰ر۳ـ۳۰ر۵ـ۳۰ر۷ـ۹ر۴۵

★ **پلنك خونین ـ رنگی ـ فرانکونرو**
پارامونت (۴۸۳۲۱) ۱۵ر۱۱ـ۳۰ر۳ـ۳۰ر۵ـ۳۰ر۷ـ۹ر۳۰

★ **پنجه های پولادین ـ رنگی ـ سینما سکوپ**
خورشیدنو (۳۹۳۰۷۸) ۹ـ۱۱ـ۱ـ۳ـ۵ـ۷ـ۹

★ **پیروزی یك قهرمان ـ رنگی ـ شوجی‌کاراتا**
مراد (۷۵۳۳۸۲) ۹ـ۱۱ـ۱ـ۳ـ۵ـ۷ـ۹

★ **تصاویر عریان (×) رنگی ـ ایرنه‌پاپاس**
ب.پ. (۸۲۹۶۴۱) ۱۰ـ۱۲ـ۲ـ۴ـ۶ـ۸ـ۱۰

★ **تگزاس درآتش ـ رنگی ـ جك پالانس**
سانترال (۹۲۸۶۸۶) ۱۱ـ۱ـ۳ـ۵ـ۷ـ۹ر۱۵

گلدن‌سیتی (۶۶۳۲۶۹) ۳۰ر۱۱ـ۳۰ر۳ـ۳۰ر۵ـ۳۰ر۷ـ۹ر۳۰

رویال (۸۲۹۷۸۵) ۱۰ـ۱۲ـ۲ـ۴ـ۶ـ۸ـ۱۰

متروپل (۳۱۹۴۱۰) ۳۰ر۱۰ـ۳۰ر۲ـ۳۰ر۴ـ۳۰ر۶ـ۸ر۳۰

★ **تسخیر ناپذیران ـ میان مرگ و زندگی**
البرز (۳۰۴۲۵۸) ۳۰ر۸ـ۱۲ـ۳۰ر۳ـ۷ـ۸ر۳۰

★ **حقه های یك زن خوشگل (×) رنگی ـ میشل مرسیه**
ریولی (۷۵۷۷۷۷) ۱۱ـ۳۰ر۳ـ۳۰ر۵ـ۳۰ر۷ـ۹ر۳۰

★ **دکتر استرنج‌لاو ـ رنگی ـ جرج سی اسکات**
شهرقصه (۶۷۲۹۰) ۱۱ـ۲ـ۴ـ۶ـ۸ـ۱۰

دختر همسایه (×) رنگی باربارابوشه
سینماونک (۶۸۴۱۱۶) ۳۰ر۱۱ـ۳۰ر۳ـ۳۰ر۵ـ۴۵ر۷ـ۱۰

★ **دزدی که برای شام آمد ـ رنگی ـ رایان‌اونیل**
دیاموند (۸۲۸۴۰۰) ۱۵ر۱۱ـ۳۰ر۳ـ۳۰ر۵ـ۳۰ر۷ـ۹ر۴۵

★ **۴ دلقك ـ لورل‌هاردی ـ باسترکیتون**
سینه‌موند (۴۸۳۲۲) ۱۱ـ۳ـ۵ـ۷ـ۹

★ **دینامیت سیاه ـ رنگی ـ جیم‌براون**
مازستیک (۶۶۸۴۶۱) ۱۱ـ۱ـ۳ـ۵ـ۱۵ر۷ـ۹ر۳۰

★ **دو خواهر ـ رنگی ـ ناتالی‌دلون**
آریا (۳۱۹۸۸۴) ۹ـ۱۱ـ۱ـ۳ـ۵ـ۷ـ۹

★ **درشکه‌چی فداکار ـ رنگی ـ راجند راکومار**
فری ۱ـ۳۰ر۳ـ۶ـ۸ر۳۰

★ **دامی برای شفت ـ رنگی ـ ریچارد روندتری**
گلدیس (۶۲۸۷۱۳) ۳۰ر۱ـ۳۰ر۳ـ۳۰ر۵ـ۳۰ر۷

★ **روپ‌ترامستانا ـ رنگی ـ ممتاز ـ جی‌تندرا**
همای (۳۱۱۶۶۹) ۳۰ر۱۰ـ۳۰ر۲ـ۳۰ر۴ـ۳۰ر۶ـ۸ر۳۰

★ **زنجیری ـ فرخ ساجدی ـ نیلوفر**
ادئون (۳۱۸۱۱۸) ۳۰ر۱۰ـ۳۰ر۲ـ۳۰ر۴ـ۳۰ر۶ـ۸ر۳۰

★ **زنان عاشق پیشه ـ رنگی ـ آلن‌بتس**
رادیوسیتی (۴۳۳۲۰) ۱۵ر۱۱ـ۳ـ۱۵ر۵ـ۳۰ر۷ـ۹ر۴۵

★ **سرقت هواپیما ـ رنگی ـ چارلتون‌هستون**
کسری (۸۲۶۹۳۹) ۳۰ر۱۰ـ۲ـ۴ـ۶ـ۸ـ۱۰
تخت‌جمشید (۴۳۵۵۰) ۱۱ـ۲ـ۴ـ۶ـ۸ـ۱۰

★ **سیاه و سفید ـ رنگی ـ راجندراکومار**
حافظ (۳۹۱۰۷۴) ۳۰ر۱۰ـ۳۰ر۲ـ۳۰ر۴ـ۳۰ر۶ـ۸ر۳۰

★ **سیاره وحشی‌ها ـ بازگشت در آکولا**
ستاره (۵۳۹۷۲۱) ۹ـ۱۱ـ۱ـ۳ـ۵ـ۷ـ۹

★ **ساتی ـ قایقرانان**
آسمان‌آبی (۳۹۲۶۶۸) ۹ـ۱۱ـ۱ـ۳ـ۵ـ۷ـ۹

★ **شلاق ـ ایرج قادری ـ بوتیمار ـ ارغوان**
اونیورسال (۹۲۶۹۵۳) ۱۱ـ۱ـ۳ـ۵ـ۱۵ر۷ـ۹ر۳۰
پاسیفیک (۷۵۳۳۱۱) ۳۰ر۱۱ـ۳۰ر۳ـ۳۰ر۵ـ۳۰ر۷ـ۹ر۳۰
ایران (۳۱۶۳۵۴) ۳۰ر۱۰ـ۳۰ر۲ـ۳۰ر۴ـ۳۰ر۶ـ۸ر۳۰
ساینا (۳۵۲۴۴۲) ۱۰ـ۱۲ـ۲ـ۴ـ۶ـ۸ر۱۵
تیسفون (۹۵۸۸۸۲) ۹ـ۱۱ـ۱ـ۳ـ۵ـ۷ـ۹
رنگین‌کمان (۷۵۶۷۶۰) ۹ـ۱۱ـ۱ـ۳ـ۵ـ۷ـ۹
موناکو (۷۹۵۵۹۶) ۹ـ۱۱ـ۱ـ۳ـ۵ـ۷ـ۹
پرسپولیس (۵۸۱۰۸۳) ۱۰ـ۱۲ـ۲ـ۴ـ۶ـ۸
دریا (۷۹۱۷۴۶) ۹ـ۱۱ـ۱ـ۳ـ۵ـ۷ـ۹
کارون (۹۵۵۱۶۵) ۱۰ـ۱۲ـ۲ـ۴ـ۶ـ۳۰ر۶ـ۸ر۳۰
آستارا (۸۷۴۰۲۲) ۳۰ر۱۰ـ۳۰ر۲ـ۳۰ر۴ـ۳۰ر۶ـ۸ر۳۰

★ **شاموس ـ رنگی ـ سینما سکوپ ـ برت‌رینولدز**
برلیان (۳۹۳۵۳۵) ۹ـ۱۱ـ۱ـ۳ـ۵ـ۷ـ۹

★ **صبح روز حادثه ـ رنگی ـ آلن‌دلون**
مهتاب (۴۷۷۷۷) ۱۱ـ۱ـ۳ـ۵ـ۷ـ۹

★ **عروسك (×) ـ رنگی ـ جینالولوبریجیدا**
شهرفرنگ (۶۲۷۶۲۸) ۱۵ر۱۱ـ۳ـ۱۵ر۵ـ۳۰ر۷ـ۹ر۴۵

★ **قدر ـ فخرالدین ـ نازی**
دنیا (۳۹۳۸۱۲) ۳۰ر۱۰ـ۳۰ر۲ـ۳۰ر۴ـ۳۰ر۶ـ۸ر۳۰
شرق (۵۴۰۲۴) ۳۰ر۱۰ـ۳۰ر۲ـ۳۰ر۴ـ۳۰ر۶ـ۸ر۳۰

★ **قیامت عشق ـ عزت‌اله‌انتظامی ـ فرشته‌جنابی**
کاپری (۹۲۸۴۰۱) ۱۱ـ۱ـ۳ـ۵ـ۷ـ۱۵ر۹

★ **کاملیا ۲۰۰۰ × رنگی ـ دانیل‌گوبر**
امپایر (۶۲۳۹۴۲) ۱۱ـ۱ـ۳۰ر۳ـ۳۰ر۵ـ۷ر۳۰ـ۹ر۴۵

★ **کلبه عموتوم ـ رنگی ـ میلن‌دومونزو**
مولن‌روژ (۷۵۲۹۲۹) ۱۱ـ۳۰ر۳ـ۳۰ر۶ـ۹ر۳۰

★ **لازار دلاور صحرا ـ رنگی ـ هانت پاورز**
ایفل (۳۱۱۴۷۷) ۱۰ـ۱۲ـ۲ـ۴ـ۶ـ۸ـ۱۰
پلازا (۴۴۲۵۵) ۱۱ـ۱ـ۳ـ۵ـ۷ـ۹
فلور (۲۸۰۹۶) ۹ـ۱۱ـ۱ـ۳ـ۵ـ۷ـ۹
دروازه‌طلائی (۳۵۲۱۶۰) ۱۰ـ۱۲ـ۲ـ۴ـ۶ـ۸

★ **لورنس عربستان ـ رنگی ـ پیتر اوتول**
پارک (۳۱۹۶۳۷) ۹ـ۱۲ـ۳ـ۶ـ۹

★ **مشت‌های شکست ناپذیر ـ سینماسکوپ ـ رنگی**
دیانا (۴۷۳۶۵) ۱۵ر۱۱ـ۳۰ر۳ـ۳۰ر۵ـ۳۰ر۷ـ۹ر۳۰
بولوار (۶۶۰۲۹۲) ۱۱ـ۲ـ۴ـ۶ـ۸ـ۱۰
تاج (۳۱۳۸۶۴) ۳۰ر۱۰ـ۳۰ر۲ـ۳۰ر۴ـ۳۰ر۶ـ۸ر۳۰ـ۱۰ر
سهیلا (۳۱۶۴۲۴) ۳۰ر۱۰ـ۳۰ر۲ـ۳۰ر۴ـ۳۰ر۶ـ۸ر۲۰
★ **مبارزات مردانه ـ رنگی ـ سینما سکوپ**
داریوش (۲۶۲۶۵) ۹ـ۱۱ـ۱ـ۳ـ۵ـ۷ـ۹

★ **مردان حادثه‌جو ـ رنگی ـ پل‌نیومن**
پردیس (۳۰۴۲۵۹) ۹ـ۱۱ـ۱ـ۳ـ۵ـ۷ـ۹

★ **ناخدا ـ فروزان ـ ملك‌مطیعی ـ منوچهر وثوق**
آسیا (۴۲۹۰۹) ۱۱ـ۱ـ۳ـ۵ـ۱۵ر۷ـ۹ر۳۰
رکس (۳۱۵۲۹۳) ۳۰ر۱۰ـ۳۰ر۲ـ۳۰ر۴ـ۳۰ر۶ـ۸ر۳۰
شهوند (۳۵۰۴۰) ۹ـ۱۱ـ۱ـ۳ـ۵ـ۷ـ۹
لیدو (۹۵۱۲۸۲) ۹ـ۱۱ـ۱ـ۳ـ۵ـ۷ـ۹
پاسارگاد (۷۹۲۷۸۲) ۱۰ـ۱۲ـ۲ـ۴ـ۶ـ۱۵ر۸ـ۳۰ر
المپیا (۹۲۶۷۹۷) ۳۰ر۱۰ـ۱ـ۳ـ۵ـ۷ـ۹
ژاله (۳۰۴۱۲۰) ۹ـ۱۱ـ۱ـ۳ـ۵ـ۷ـ۹
توسکا (۵۳۹۵۴۴) ۱۰ـ۱۲ـ۲ـ۴ـ۶ـ۸
نیتون (۷۶۰۱۳۶) ۹ـ۱۱ـ۱ـ۳ـ۵ـ۷ـ۹
دریاوین‌ونک (۶۸۲۵۵۷) ۳۰ر۷ ـ ۱۰

سانس انگلیسی

گلدیس ساعت ۹ر۳۰ فیلم (دامی برای شفت)

همنام شب سینما
گسری سرقت هواپیما

برای توسعه: صنایع «سرمایه بر» لازم است

رقابت موجب نیرومندی صنایع است

اشاره

بادکتر سیروس ابراهیمزاده استاد اقتصاد دانشگاه درزمینه صنایع ایران و پیشرفت آنبابه گفتگو نشستیم . درزیر خلاصه نظرات او وحاصل گفتگو به نظر خوانندگان محترم میرسد.

دکتر سیروس ابراهیم‌زاده استاد دانشگاه

چگونگی بنیان‌وساختمان‌اقتصادی یک کشور نقشی اساسی درتوسعه اقتصادی و پیشرفت آن‌داراست، در سال ۵۱ ـ ۱۳۵۰ همانطور که دربرنامه پنجم به آن اشاره شده است بخش کشاورزی ۱۳٫۸ درصد ، بخش صنعت ۲۰٫۱درصد بخش خدمات ۳۸٫۲ درصد ونفت ۲۷٫۹ درصد از درآمد کشور را تشکیل میدادند .

درکشوری روبتوسعه چون ایران اگر صنایع موجود برپایه واصول صحیحی بنیاد گردد واز مدیریت مناسب بهره جوید ، می‌تواند در بازار های جهان نظری را که طراحان برنامه پنجم از نظرتوسعه بازار داشته‌اند تامین کند .

بیشتر صنایع ما در اثر حمایت شدید که از آنها شده ، وابسته به این حمایت‌ها هستند و آنطور که باید اقتصادی نشده‌اند . هرگاه ما بخواهیم با کشور های پیشرفته ومسلط بربازارهای جهانی رقابت داشته‌باشیم و بازار هایمان را توسعه بدهیم باید صنایع نیرومندی داشته‌باشیم و این زمانی بدست می‌آید که دربین صنایع ورشته‌ها رقابت وجود داشته باشد .

صنایع موقق وغیر موفق

صنایع‌ما درحال‌حاضردوگونه‌اند: صنایع موفق که حتی بابرداشتن موانع گمرکی قادر برقابت‌هستند و دیگر صنایعی که موفقیت آنهـا بیشتر سبب حمایت دولت است و موقعیتی متزلزل دارند .

از سوی دیگر موفقیت پاره‌ای از صنایع زمانی بوده است که دولت درسرمایه‌گذاری‌های آن مشارکت داشته است .

هزینه هائی که دولت دربرنامه گذشته داشته است برای سرمایه‌گذاری ثابت (ناخالص دولت) ۱۳٫۴ درصد برای بخش‌خصوصی ۸٫۷ درصد بوده است که هرگاه هزینه های مصرفی دولت را نیز اضافه نمائیم ، سهم دولت ۱۹٫۱ درصدوسهم بخش خصوصی ۵۹٫۴ درصد میگردد. با توجه به‌آنچه گفته شد نسبت سرمایه‌گذاری می بایست عوض شود یعنی به بخش خصوصی امتیازات واعتبارات بیشتری داده شود چه این بخش بسبب انگیزه سودجوئی بیشتر بر اصول اقتصادی تکیه میکند و بازده‌کار نیز بهتر خواهد بود.

صنایع سرمایه‌بر

بنظر من وجود پروانه های سرمایه‌گذاری آنطور که بایدمنظور قانونگزار و یا منظور دولت را تامین نکرده‌است واحتمالادرصورت لغو این پروانه‌ها دامنه فعالیت‌ها بیشتر خواهند شد ومنافعش از طریق افزایش عرضه و پائین آمدن قیمت وبوجود آمدن صنایع‌قـوی بجای صنایع ضعیف رازالحمایه جلوه خواهد نمود .

مسئله دیگر انتخاب میان صنایع سرمایه‌بروکاربراست . همانطوریکه میدانید صنایع سنگین سرمایه‌بر هستند وهرگاه تکنولژی بخواهد سودآورباشد بایستی‌سرمایه‌برباشد ونه کاربر .

صنایع سنتی رامی‌توان کاربر کرد لیکن برای توسعه واقعی با استفاده از صنایع دیگر باید سطح اشتغال را بالا برد که این امردر رابطه باصنایع سرمایه‌برقراردارد.

تاسیس و بکار گرفتن تکنولژی کاربر در صنایع بزرگ زمانی مفید است که این تکنولژی بتواندسود‌آورهم باشد .

گسترش مالکیت صنعتی

موضوع دیگر گسترش مالکیت صنعتی از طریق واگذاری سهام واحد های صنعتی به کارگران و کارمندان وقاطبه مردم است . این اقدام بخودی خود بسیار مفید و موثر است لیکن دولت شاید مجبور باشد اینکار را ابتدا در بخش عمومی انجام دهد زیرا بخش خصوصی هنوز چندان آمادگی قبول آنرا ندارد . البته شاید عده‌ای داوطلب انجام آن بشوند اما هنوز شناسائی واقعی نسبت به مکانیسم و چگونگی عملکرد آن وجود ندارد .

عدم تعادل بازرگانی خارجی شوروی

ارقام منتشره در نشریه تجارت خارجی شوروی‌نشان میدهد که‌این کشور در سال گذشته بابزرگترین کسری تجاری خودپس‌از جنگ دوم جهانی‌تاکنون که رقم‌آن برابر با۶۰۰ میلیون روبل (۳۲۰ میلیون لیره استرلینگ) می باشد روبرو گردید.

صادرات شوروی درسال گذشته بالغ‌بر ۷۸۰میلیون لیره استرلینگ گردید که ۱۹ درصد از آن‌به ممالک سرمایه‌داری غرب‌تعلق داشت .واردات به ۸۱۰ میلیون‌لیره استرلینگ رسید که یک‌چهارم آن از کشور های‌غربی وارد گردید. محاسبه‌ای که براساس ارقام مذکور انجام گرفته نشان میدهد شکاف تجاری میان شوروی و ممالک‌سرمایه‌داری غربی در سال گذشته ۵۳۰ میلیون لیره استرلینگ بوده است و در سال گذشته حجم تجارت میان شوروی و ممالک اروپای غربی و ژاپن افزایش یافت .ولی بزرگترین رقم افزایش مربوط به تجارت با امریکا و کانادا بود . بخش عمده‌ای ازاین افزایش تجارت مربوط به خریدقابل توجه غله‌بوده‌است . گفته‌میشود افزایش‌پرداخت های‌خارجی شوروی در سالهای آینده نیز ادامه خواهد داشت‌وبدون تردید بر روی تعادل تجاری این کشور اثر بسیارخواهد گذاشت .

«خبرگزاری رویتر »

تنزل قیمت آهن

رکود فعالیتهای ساختمانی بازار آهن را کساد کرده و قیمت انواع تیرآهن کیلوئی ۳ ریال تنزل کرده است.

این تنزل در هنگامی صورت میگیرد که‌بازاردرانتظار ورود محصولات کارخانه ذوب‌آهن است و گفته میشود تا اواخر این ماه اولین محصول آهن ایران به بازار عرضه خواهد شد.

تولید اولیه ذوب‌آهن ایران در حدود ۵۰۰هزار تن در سال خواهد بود و پس از آنکه محصولات کارخانه نورد اهواز باتولید سالانه ۱۷۰ هزارتن عرضه گردد قطعا در قیمت آهن آلات بازار ایران اثر خواهد گذاشت .

هم‌اکنون قیمت انواع آهن ۱۰ تا ۲۰ کیلوئی ۲۲٫۵ریال است و فعالیتی از طرف خریداران صورت نمیگیرد.

موجودی بازار تهران درحدود ۲۰۰هزار تن است واگر تا ۱۵ تیر ، آهن‌آلات ذوب‌آهن عرضه شود در قیمت‌های بازار اثر خواهد گذاشت.

استقبال از خرید سهام

عرضه سهام بانك توسعه و سرمایه گذاری ایران بااستقبال گرم‌و کم نظیر طبقات مختلف مردم روبرو شدودرمدت کوتاهی قسمت اعظم سهام عرضه شده خریداری گردید.

عرضه و فروش سهام این بانك تا ظهر فردا در شعبه مرکزی بانك‌عمران‌ادامه خواهد داشت امروز در محافل بانکی‌و اقتصادی کشور گفته شد با استقبال بی سابقه‌ای که‌مردم‌در خرید سهام‌بانك‌توسعه‌وسرمایه‌گذاری ایران تاکنون بعمل آورده‌اند انتظار میرود قبل از پایان مهلت فروش سهام کلیه ۴۰۰ میلیون ریال سهام عرضه شده بمردم بفروش رسد.

سرمایه بانک تهران بازهم افزایش می‌یابد

بانك تهران در اواخر سال ۱۳۵۱ بنابه‌تصویب‌مجمع‌عمومی فوق‌العاده صاحبان‌سهام سرمایه خود را از ۲۵۰ میلیون ریال به رقم ۴۰۰ میلیون ریال که تمام آن پرداخت شده است افزایش‌داده و بموجب تصمیم مجدد مجمع‌عمومی فوق‌العاده که در تاریخ ۱۴ خرداد ماه۱۳۵۲ تشکیل شده مقرر گردید که تا پایان سال جاری سرمایه بانك‌مزبور به رقم ۸۰۰میلیون ریال افزایش یابد.

تصمیم افزایش سرمایه‌بانك به پیروی ازسیاست عمومی‌دولت مبنی بر هدایت بخش خصوصی به توسعه و توزیع بیشتر سهام خودبین مردم اتخاذ شده‌است و از آنجا که بانك مزبور در سالهای اخیر وبخصوص سال ۱۳۵۱ که مصادف بابیستمین سال خدمت پرثمر آن بوده لز رشد کم‌نظیری در تمام زمینه هابرخوردار شده است .

تصمیم مجمع عمومی بانك مبنی بر افزایش سرمایه از اقدامات بسیار جالب و سودمند است . ذیلا مقایسه بعضی از ارقام ترازنامه پایان سال ۵۱ بانك تهران راباسال قبل به‌نظر میرسانیم.

سپرده های بانك مزبور در پایان سال ۵۱ به رقم۱۴ میلیارد رسیدکه نسبت به ۹ میلیارد ریال سال قبل ۵۶ درصدافزایش داشته‌است.

حساب جاری از رقم ۲۸۵۱ میلیون‌ریال در پایان سال قبل بمبلغ ۴۲۷۲میلیون‌ریال‌افزایش یافت، که دارای رشدی معادل ۵۰درصد است.

سپرده های‌پس‌اندازاین‌بانك از مبلغ ۲۲۱۶ میلیون ریال به مبلغ ۳۲۵۳ میلیون ریال‌رسیده است که افزایش‌آن‌معادل۱۰۳۷ میلیون ریال است.

سپرده های ثابت از رقم ۳۹۵۹ میلیون ریال در پایان سال ۵۰ به رقم ۶۲۲۴ میلیون ریال بالغ‌شده است که دارای پیشرفتی معادل ۵۷ درصد است.

جمع ترازنامه بانك از رقم ۱۵۱۸۱ میلیون ریال در پایان سال ۵۰ به رقم ۲۳۷۴۸ میلیون ریال بالغ شده‌است که دارای پیشرفت قابل ملاحظه ۵۶ درصد است و در حقیقت نشان میدهد که بانك تهران درسیستم‌بانکی کشور دارای مقام والائی است‌و به علت سیاست و خط مشی استوار و معقول خود مورد اقبال بازرگانان و مردم است.

افزایش قیمت ها در آمریکا

قیمت های‌عمده فروشی(بعد از اصلاح نوسانات فصلی) در امریکا ماه گذشته ۲ در صد افزایش یافت و بدین ترتیب ضربه‌ای‌دیگربراجرای «سیاست مهار کردن‌تورم» نیکسون‌وارد آمد. ارقام مذکور از سوی اداره کارامریکا درست‌بهنگامی که پرزیدنت نیکسون‌با کابینه خود برای طرح و برنامه‌ریزی یك سیاست اقتصادی‌نوتشکیل جلسه داده بود انتشار یافت. بالاترین رقم افزایش قیمت‌ها در تولیدات کشاورزی بود که طی ماه گذشته به ۴٫۱ درصد بالغ گردید .

گزارش‌مزبور برای‌مجریان برنامه های اقتصادی که پیش بینی مینمودند درنیمـه سـال قیمت ها کاهش پیدا خواهـد کرد خبربدی‌محسوب میگردد اکنون نرخ افزایش قیمت‌های خرده فروشی‌در آمریکاسالیانه ۸٫۴ درصد میباشد و گزارش اداره کار امریکـا افـزایش سالیانه قیمت های عمده‌فروشی در آمریکا را ۲۴ درصد ذکر کرده است.

(خبرگزاری آسوشیتدپرس)

اخبار اقتصادی شهرستانها

افزایش قیمت پشم

قره‌ضیاءالدین «خبرنگار اطلاعات » نرخ‌پشم گوسفند در قره ضیاءالدین‌نسبت به سال گذشته سی تاچهل تومان در هر ۱۶٫۵ کیلو افزایش یافت. پشم‌قره ـ ضیاءالدین یکی از مرغوبترین انواع‌پشم ایران است.

خبرنگار ما در قره‌ضیاءالدین پیرامون وضع محصول سالانه پشم این بخش می‌نویسد:

بخش قره‌ضیاءالدین با ۶۲ پارچه آبادی یکی از مناطق مورد توجه‌دامداری و کشاورزی است‌و کلیه مردم این‌بخش دامدار و کشاورز هستند . بهمین جهت همه ساله هزاران کیلو پشم ازاین‌منطقه به سایر شهر های کشور صادر میشود ونوع پشم قره‌ضیاءالدین به علت سفیدی و مرغوب بودن ، خریدار و مشتری‌زیادی دارد. در بخش قره ضیاءالدین به‌ترتیب هشتاد هزار راس گوسفند وجود دارد و هر ساله حدود ۲۰ هزار راس گوسفند برای مصرف گوشت آن کشتار می‌شود . همچنین هر سال حدود ۲۰۰ تن روغن حیوانی و ۶۰۰ تن فرآورده های دیگز لبنی از این بخش صادر میشود. امسال نیز بعلت گرمی بازار پشم قره‌ضیاءالدین نرخ‌این کالا در هر ۱۶٫۵ کیلو بین سی تاچهل تومان افزایش یافته است . سال گذشته قیمت‌هر ۱۶٫۵ کیلو پشم در قره ضیاءالدین ۱۵۰ تا۱۶۰ تومان بودولی امسال همین مقدار پشم بین ۱۸۰ تا۲۰۰ تومان معامله میشود .

بقرار اطلاع محصول پشم قره ـ ضیاءالدین امسال بسیار زیاد و خوب است.

بحران بازار فرش کرمان

کرمان «خبرنگار اطلاعات » بازار فروش قالی درکرمان‌ناگهان‌راکدشد . طی چند ماه گذشته تولید کنندگان‌فرش کرمان‌بدون‌هیچ علتی قیمت فرش را بالا برده‌و به موازات آن برای فروش‌قالی، تبلیغات کاذبی راه انداخته بودند وقصد داشتندفرش رابه قیمت گرانتری‌دراختیار مشتری قرار دهند که با اقدام اداره تعاون‌وامور روستا هابلاتاثیر ماند .

خبرنگار اطلاعات از کرمان‌گزارش داد :هم‌اکنون بازار فرش دچار بحران شدید است . خریدو فروش قالی از طرف کارشناسان قالی بکلی متوقف‌شده وداد‌وستد های پراکنده به سختی انجام میشود.

تولیدکنندگان قالی اخیرا بدون هیچگونه علتی یك‌رکود مصنوعی دربازار قالی ایجاد کردندو با وجود این که‌مواد اولیه رابه نرخ سابق خریدندودستمزد کارگران را بیشتر نکرده بودند معهذا باعرضه کم قالی نرخ‌آن راگران کرده بودند و نرخ‌گران قالی سبب رکود مصنوعی بازار قالی شده‌بود.

اینك اداره تعاون و امور روستا های کرمان قصد دارد مواد اولیه را در اختیار بافندگان قالی بگذارد و بعدقالی بافته شده رابه قیمت عادلانه از بافندگان خریداری کرده‌و خودمستقیماباخریداران وارد معامله شود.

آگهی دعوت مجمع عمومی عادی سالیانه

از کلیه صاحبان سهام‌شرکت مالی بل‌ایران «سهامی‌خاص» دعوت میشودکه برای‌شرکت در جلسه مجمع‌عمومی عادی سالیانه که درساعت ۷ بعدازظهر روز شنبه ۵۲٫۳٫۲۶ در محل شرکت واقع در سرای رازی تشکیل میگردد حضور بهمرسانند .

دستور جلسه:

۱ـ استماع گزارش هیئت مدیره راجع به عملیات سالیانه و تائید آن.

۲ـ تصویب ترازنامه وحساب سودوزیان عملکرد سال ۱۳۵۱.

۳ـ انتخاب اعضاء هیئت‌مدیره ومدیرعامل شرکت.

۴ـ انتخاب بازرسان شرکت.

۵ـ تعیین خط‌مشی آتیه‌شرکت.

شرکت مالی بل ایران «سهامی‌خاص»

آ ـ ۱۷۴۲۶

باسکول های شنك آلمان

بهترین و دقیق ترین قپان با پنجاه سال سابقه درخشان و سرویس مجهز

نمایندگی شرکت ورمات ـ خیابان نادری نبش قوام‌السلطنه

پاساژ فوقانی تلفن ۶۶۴۶۳۹

۱ـ ۱۷۴۸۶

سیصد و پنجاهمین سالگرد روابط ایران و هلند

بیاد بود ورود اولین نماینده کشور هلند در ژوئن سال ۱۶۲۳ میلادی به ایران، جامعه بازرگانان هلند در ایران بهترین آرزوهای خورا برای ادامه و توسعه روابط کهن و درخشان دو ملت به اعلیحضرت همایون شاهنشاه و ملت ایران تقدیم میدارد

- بانک تجارتی ایران و هلند
- شرکت فیلیپس ایران
- شرکتهای شل در ایران
- شرکت دیزل های استورک محدود
- شرکت هواپیمائی پادشاهی هلند (ک.ال.ام)
- شرکت ایران اورگانون
- صنایع هواپیماسازی فوکر (وی اف دبلیو)
- شرکت سهامی هلیکوپتر سرویس
- شرکت کشتیرانی ندلوید
- شرکت مشاورین خاورمیانه
- شرکت سهامی وسکن ایران

مونیخ و تهران

عکسها سخن میگویند

«پایانه» را در قلب شهر بسازید نه در گودها!

طرح انتقال بنگاههای مسافربری به منطقه گودهای جنوب شهر از سوی شهرداری تهران و دیگر سازمان ها دنبال میشود.

کارشناسان ترافیک دربررسی های طولانی‌خود برای بهبود وضع ترافیک و ایجاد کشش بیشتر درخیابانهای اصلی شهر پیش‌بینی کرده بودند که هرگاه ازحرکت اتوبوسهای‌مسافربری پراکنده داخل تهران جلوگیری شود، ضمن

چرا ترافیک تهران با ششصدهزار وسیله نقلیه اینقدر آشفته است. اما شهرهای بزرگ اروپا که هرکدام چند میلیون وسیله نقلیه‌دارند به‌اندازه ما از شلوغی و آشفتگی ترافیک رنج نمی‌برند. صرفنظر ازامکانات فنی، تردیـد نیست خلق و خوی مردم در این میانه نقشی حساس دارد و این ازمقایسه دو عکسی که همراه این مطلب چاپ شده است، قابل‌استنباط می‌باشد، عکس شماره ۱ دریکی از شلوغترین ساعات شهربزرگ‌ونیخ ازحیث‌ترافیک ازیکی از چهارراههای این شهر برداشته شده وعکس شماره ۲ در همان ساعت از یکی از خیابان‌های مرکزی تهران خودتان مقایسه‌کنید و نتیجه بگیرید.

خلوت شدن خیابانهای مرکـزی شهر این امکان پیدا می‌شود که تاحـد محسوسی وضع ترافیک داخل شهر بهبود یابد.

همزمان باانجام این مطالعات شهرداری تهران طرح احیای زمین‌های منطقه گودهای جنوب شهر را آماده کرد. از پیش‌بینی های قابل توجه‌در تهیه این طرح فکر ایجاد یک توقفگاه مرکزی برای انتقال گاراژ های مسافربری داخل شهر به این منطقه بود که مورد تائید صاحبنظران ترافیک قرار گرفت.

درکنار اجرای طرح ایجاد توقفگاه مرکزی درزمین های گود ها، نکتـه دیگری‌نیزمورد توجه صاحبنظران قرار گرفت.

باین ترتیب که پس‌از انتقال گاراژ ها به توقفگاه مرکزی این امکان پدیـد می‌آید که از محل گاراژ های موجود داخل‌شهربعنو ان پارکینگ‌استفاده شود.

ترافیک بیمار

درحال حاضر ترافیک تهران از چند جهت دچار بیماری است، تنگ بودن خیابان های اصلی و فرعی، افزایش‌کم‌سابقه تعداداتومبیل‌ها، ماشینی شدن زندگی مردم از نظر ایجادسرعت بیشتر درکارهاو مهمترین‌مساله، کمبود تعدادپارکینگ درخیابان های اصلی‌شهر تهران.

باتهیه‌واجرای طرح ایجاد توقفگاه مرکزی درزمین های گودها تهران این فرصت را می‌یابد تا از محل فعلی گاراژ های داخل شهر بعنوان پارکینگ استفادەکندوتوقف اتومبیل های‌سواری درخیابان های اصلی منسوخ شود.

آب و برق و تلفن

درگذشته هرگاه بحث انتقال گاراژ هابخارج ازشهر پیش می‌آمد بلافاصله مشکلاتی چون تامین آب و برق و تلفن گاراژ ها مطرح میشد. درحالیکه بااختصاص قسمتی از زمین های منطقه گودها برای ایجاد توقفگاه مرکزی‌مشکل تامین آب، برق و تلفن این مراکز با توجه به امکانات سازمان آب وشرکت برق منطقه‌ای تقریبا حـل شده است. شهرداری برای تسریع در اجرای‌این طرح و جلوگیری از زیان صاحبان گاراژ ها در نظر دارد پس‌از پایان ساختمان توقفگاه مرکزی بجای سرقفلی به صاحبان گاراژ ها محلی درتوقفگاه مرکزی واگذارکندودرعوض ازپرداخت سرقفلی گاراژ های داخل شهر آسوده باشد.

۳۲۰۰ اتوبوس‌مسافربری

تهران شبانه‌روز در زیر چرخ های سنگین سه هزارو دویست اتوبوس مسافربری میلرزد.

دراین تعداد اتوبوس‌که روز و شب وارد و خارج می شوند هزارو هشتصد راننده وکمک راننده ومهماندار ورانندە کمکی در فعالیتند و از این راه نان می خورند.

انتقال توقفگاه اتوبوس‌ها و بنگاه های مسافرتی به خارج شهر با وجود همه فوایدی که‌دارد برای عامه مردم‌مفید نیست. زیرا مسافرینی که در شهربلیط میخرند باید مبلغی بابت کرایه تاکسی یا اتوبوس بدهند تا خودرابه‌محل استقرار گاراژ ها در گود ها که لفظ فرنگی آن «باس‌ترمینال» و واژه فارسی وضع شده برای آن «پایانه» است، برسانند. بعلاوه امکان آن هست که با وضع ترافیک سنگین تهران همه‌کس نتواند از یک نقطه شهر خود را سر ساعت به محل ترمینال برساند. اما این مشکلات را هم می توان حل کرد و با دایر کردن سرویس‌های حمل ونقل‌ویژه شرکت‌های مسافربری، مسافران را از نقاط‌مختلف تهران به محل «پایانه» منتقل ساخت.

مرکز شهر

یک کارشناس ترافیک که مخالف انتقال و تمرکز گاراژ ها و بنگاه های مسافربری به گود های جنوب شهراست می گوید:

ـ اگر دولت یا شهرداری بخواهند برای تمرکز مسافر و سازمان های حمل ونقل «پایانه» ایجاد کنند، بنظر من «پایانه» باید در مرکز شهر قرار گیرد تا آسایش مردم بیشتر فراهم گردد.

بعلاوه اگر مراکز ترمینال درسه خطه تهران در غرب، شرق و جنوب احداث شود باز بهتر از یک تمرکزکلی است و مفید تر خواهد بود. از سال‌ها قبل شرکت های مسافربری در خیابان ناصرخسرو و خیابان امیرکبیر فعالیت دارند و کسانی که از شهرستان ها می آیند در مسافرخانه های اطراف این‌دو محل که نزدیک بازار است گرد آمده و احتیاجات خود را تامین میکنند و اگر قرار باشد که «پایانه»دریک جا تاسیس شود احتیاج به مسافرخانه های زیادی خواهد بود که باید در کنار آن‌ساخته شود، و تازه اینکار نظر مسافرین را تامین نمیکند چون اکثر احتیاجات آنها در بازار و حدود آن وجود دارد و بعلاوه این کار هزینه سنگینی‌را هم دربر خواهد گرفت.

در کشور هائی مانند امریکا و انگلستان وممالک‌دیگر دنیا :پایانه» هائی ساخته شده که در مرکز شهر قراردارد و این برای آنست که در درجه اول رعایت حال مردم را کرده باشند.

علاوه بر این، تمرکز بنگاه های مسافربری در یک نقطه مشکلات دیگری نیز ایجاد خواهد کردکه بطور خلاصه به پاره‌ای از آن ها اشاره می کنیم.

وقتی یک گروه مسافرین «مثلا ۱۵۰۰ نفری» با ۵۰ اتوبوس شرکتهای مختلف حمل و نقل از شهرستان ها در یک ساعت معین وارد «پایانه» میشوند، به چه طریق میتوانند از آنجا خارج شوند؟

آیا وسائط نقلیه شهری خصوصا در شب باندازه کافی در «پایانه» وجود دارد؟

در اکثر شهر های خارجی کـه «پایانه» در مرکز شهر قرار دارد تمام وسائل‌مورد احتیاج‌مسافرین‌نیز در نظر گرفته شده و تامین گردیده است. مثلا تعداد زیادی تلفن عمومی در کنار این ترمینال ها احداث شده تا مسافران از راه‌رسیده احتیاجات خود را رفع و اطلاعات مورد نیازشان را از مراکز اطلاعاتی کسب کنند.

تعداد زیادی سالن که ظرفیت نشستن و استراحت مسافر را داشته باشد و اقلا مساحت آنها دو هزار متر مربع است درنظر گرفته شده و مسافرینی که در همان ساعات توقفکه‌منتظر اتوبوس هستند استراحت کـرده و به نوشیدن چای و قهوه و کاکائو مشغول می شوند تا اتوبوس‌های شرکت مختلف مسافرین را سوار کنند. آیا این پیش‌بینی ها در طرح «پایانه» تهران هم شده است؟

تلفن‌ها

خوانندگان روزنامه انتقاد میکنند

انتقادات تلفنی خود را، هرروز غیراز پنجشنبه ها ـ از ساعت ۴ تا ۱۰ شب با تلفن ۳۱۱۰۷۱ درمیان بگذارید

★ الو من رضا رازقی ـ ازاولیاء سازمان‌کشتارگاه بخواهید که به کشتار هائی که در منازل می ـ شود رسیدگی‌کنند،عده‌ای در منازل خود کشتارمی کنند و ضمن ایجاد بوی تعفن در فضای محل، گوشتی راهم که ازلحاظ سالم بودن مطمئن نیست در معرض فروش قرار می دهند.

★ الو من رضا رحیمی ـ تعدادی از پیشه وران خیابان شمال میدان اختیاریه، روز هاپیاده روی جلوی مغازه خود را به کارگاه نجاری، آهنگری و تعمیرگـاه اتومبیل تبدیل می کنندازاینرو رهگذران ناچارند از قسمت‌سواره روعبور کنند وجان خود را بـه خطر بیندازند.

نامه‌ها

ینگه دنیا

آقای تورج امین که به تلفظ صحیح لغات‌توجه خاصی‌دارند می‌نویسند:

به‌واژه ینگه‌دنیا برخوردم از آنجا که اکثر مردم این‌واژه را غلط دیکته می‌کنند برآن شدم که این شرح را برای شمـا بنویسم. نوشتن ینگه‌دنیا صحیح نیست این واژه از زبان ترکی عثمانی وارد زبان فارسی شده است. در ترکی عثمانی «گ» می‌نویسند و «ن» تلفظ می‌کنند. بنابراین «ینگی» می‌نویسند و «ینی» می‌خوانند.

اسفالت کوچه

کوچه حمام یاس، منشعب از خیابان مدائن اسفـالت ندارد. با توجه باینکه در این کوچه چند مدرسه‌وجود دارد، جا دارد شهرداری همانطور که کوچه های هم عرض مجاور این کوچه را اسفالت کرده است کوچـه مزبور را هم اسفالت کند.

نوین صفایی

شعر ترانه ها

خوشبختانه کشور ما از لحاظ ادبیات برمایه است لذا مادر هر زمان دارای شعرای خوبی بوده‌ایم. بااین حال، بعضی از ترانه‌هایی که ساخته میشود، فاقـد شعر بمعنای واقعی هستند. عجیب اینست که تلویزیون‌و رادیو نیز همین ترانه‌ها را پخش میکنند مگر برای ترانه سرائی ضابطه‌ای در کـار نیست؟

س ـ ی

۱۰ سال دیگر

من دختر بزرگی هستم واحتیاجات زیادی دارم

من از حالا برای آنروز در صندوق پس انداز بانک ملی ایران پس انداز میکنم

«صندوق پس انداز بانک ملی ایران»

فقط راهی که به خرمن کوب اشتاد میتسوبیشی ختم می‌شود راه صحیح کوبیدن محصول شماست.

- برای کوبیدن گندم، برنج، حبوبات، دانه‌های روغنی و غیره.
- دانه را ازکاه جدا نموده، کاملا تمیز از لوله خمالت برای پرکردن درکیسه بیرون می‌ریزد.
- کاه را بدلخواه شما خرد نموده، جهت مصرف علوفه تحویل می‌دهد.
- با قیمت مناسب و شرایط بسیار سهل.
- دارای سرویس و تعمیرات مجهز وآماده و لوازم یدکی فراوان.

توجه: برای بهره برداری صحیح، خرمن کوب اشتاد میتسوبیشی را فقط با موتور اشتاد میتسوبیشی کوپله نمائید. (تمام محاسبات فنی برای کار مشترک این دو ماشین انجام شده است)

شرکت صنایع تولیدی همستگی ایران ـ سهامی خاص

تجدید آگهی مناقصه

شرکت سهامی کل معادن وذوب فلزات ایران دودستگاه لودر (سی.اند.اف) بنادر ایران و یا جلفا و یا موجوددرتهران‌خریداری می نماید.

داوطلبان شرکت در مناقصه‌برای‌دریافت برگ شرائط ومشخصات همه روزه در ساعات اداری بامور بازرگانی شرکت خیابان تخت‌جمشید شماره ۴۶۷ مراجعه و پیشنهادات خودرا حداکثر تا آخر وقت اداری روز سه شنبه بیست ونهم خردادماه ۱۳۵۲ بقسمت دبیرخانه تسلیم نمایند.

پیشنهادات رسیده روز چهارشنبه سی‌ام خردادماه ۱۳۵۲ بازو قرائت خواهد شد.

م الف ۴۵۲۳ شرکت سهامی کل معادن وذوب‌فلزات‌ایران
۱ـ۲ آ ـ ۱۶۷۶۳

آگهی شهرداری پایتخت

در مورد اجرای‌طرح مربوط‌به‌خرید املاك واقع درمسیر خیابان تیسفون

شهرداری پایتخت باستناد قانون نوسازی و طبق تصویبنامه انجمن شهردرنظردارد طرح مربوط به‌خرید املاك واقع درمسیر طرح‌خیابان تیسفون‌را اجرا نماید. لذا مراتب باستناد تبصره ۲ ماده ۱۶ وماده ۵ آئین‌نامه وطرز اعلام طرحهای مصوب قانون نوسازی باطلاع عموم مالکین میرسد که با مراجعه باداره کل املاك و ثبت‌اراضی‌واقع درخیابان ایرانشهرطبقه چهارم کـاخ شهرداری‌نقشه‌وسیاهه ارزیابی‌راملاحظه‌چنانچه بارزیابی‌شهرداری اعتراض‌دارندظرف مدت دوماه ازتاریخ نشراولین آگهی‌اعتراض کتبی‌خودرا منضم برونوشت سندمالکیت با قید نشانی کامل‌به اداره مذکورتسلیم ورسید دریافت‌دارند.

شهردار پایتخت
۳ـ۱ آ ـ ۱۵۸۷۲

آگهی استخدام

یک شرکت دولتی تعداد ۵ نفر تکنیسین شوفاژ و تهویه مطبوع در استانهای مشروحه زیر که بومی و ساکن محل نیز باشند با اخذ تعهد خدمت در استانهای زیر از طریق انجام مسابقه با شرایط ذیل استخدام مینماید.

۱ـ استان خوزستان	یک نفر
۲ـ استان اصفهان	یک نفر
۳ـ استان فارس	یک نفر
۴ـ استان خراسان	یک نفر
۵ـ استان های آذربایجان شرقی و غربی	یک‌نفر

الف: دارا بودن برگ پایان خدمت نظام یا معافیت دائم غیرپزشکی
ب: سن بین ۲۲الی ۲۶ سال تمام
ج: دارا بودن مدرک تحصیلی دیپلم فنی رشته تاسیسات
د: ازائه برگ صحت مزاج و عدم اعتیاد بافیون و مواد مخدر

متقاضیان شغل واجد شرایط میتوانند فرم زیر را تکمیل نموده همراه با دو قطعه عکس ۴×۶ حداکثر تا پایان وقت اداری روز ۵۲۳۲۰ بنراهنمای شماره ۸۳۰ روزنامه اطلاعات ارسال دارند.

نام و نام خانوادگی
تاریخ تولد محل صدور
دیپلم فنی رشته: دارای برگ پایان خدمت وظیفه عمومی / معافیت دائم غیرپزشکی
نشانی دقیق داوطلب
امضاء داوطلب

بدیهی است تاریخ مسابقه که در تهران انجام می‌پذیرد بعداوسیله جراید باطلاع داوطلبان خواهد رسید.

م الف ۴۶۶۹ آ ـ ۱۷۰۰۰

نوشته: حسن صدر

واترگیت چرا امریکا را تکان داده؟
زیرا ماکیاولیسم در دموکراسی امریکا راه ندارد

بیش ازیکماه است که داستان پرهیاهوی «واترگیت» مطبوعات بین‌المللی و افکار عمومی جهان را بهیجان آورده و تحت تاثیر گرفته است.

تمام روزنامه‌خوانها و علاقه‌مندان به امور سیاسی از کم وکیف جاسوسی هواخواهان نیکسون در ستاد انتخاباتی حزب دموکرات یعنی دستگاه رقیب مرد مورد علاقه‌شان، آگاهند.

پیدا است دراین جاسوسی پیشرفته و کم‌نظیر بسیاری از قوانین قابل احترام مملکت اعم از قوانین ایالتی یا فدرال نقض شده و جاسوسان بدفعات مرتکب انواع جرمها شده‌اند ولی ارتکاب جرم در همه‌جا امر معمول و متعارفی است، خاصه در امریکا که‌بارها قتل‌های دسته‌جمعی که نظیر آن در جاهای دیگرکمتر دیده و شنیده شده روی میدهد.

باید دید چرا و چگونه این جرم‌تاابنحد امریکا را تکان داده و روز بروز دامنه اهمیت آن وسعت بیشتر میگیرد؟

در تمام قوانین جزائی، مسئله‌ای وجود دارد بنام کیفیات مشدده و مخففه باین توضیح که بعض کیفیات می‌تواند میزان مجازات را که اغلب حداکثر و حداقل برای آن پیش‌بینی شده بحداقل و حتی بکمتر از آن تقلیل دهد، کیفیات مشدده بعکس می‌تواند قاضی راوادارکند جزای گناهکار را بحداکثر برساند.

درمسئله واترگیت دو کیفیت مشدده بچشم می‌خورد واین دو کیفیت است که در امریکا و بسیاری از کشورهای دیگر تمام اخبار وحوادث را تحت‌الشعاع‌خود قرار داده است.

کیفیت اول وضع اجتماعی متهمین و میزان قدرتی است که ملت امریکا اعمال آن را بایشان سپرده متهمین مردان‌درجه اول کادر اداری یعنی مدیران کل کاخ سفید و دارای آنچنان قدرت اداری و سیاسی بودند که می‌توانستنددربزرگترین وگسترده‌ترین دستگاه‌های حکومت‌فدرال مثل «اف‌ـ بی‌ـ آی» و «سیاء اعمال‌نفوذ کنند.

کیفیت مشدده دوم موضوعی است که طرف دستبرد قرار گرفته وآن حقوق سیاسی و آزادیهای اساسی ملت امریکا است که بشهادت تاریخ سیصد ساله در نظر مردم از جان عزیزتر و گرانبهاتر است.

★★★

امتیاز چشمگیری که میان ملت امریکا ومردم کشورهای دیگر وجود داردایست که این ملت‌ـ گرچه سیصد سال بیشتر تاریخ ندارد‌ـ در بدایت امر از افراد برجسته و ممتاز ملتهای دیگر واکثرا اروپائی تشکیل یافته، روزهای اول‌تاسیس وتشکیل ایالات متحده نخبه و دست‌چین شده افراد مبارز و سرسخت که در راه ماجراجوئی، وتحصیل‌ثروت بیشوازخطر می‌رفتند از وطن خود مهاجرت کرده ایالات متحده را در سرزمینی پربرکت و فوق‌العاده غنی بوجود آوردند.

بالاتر بودن سطح تکنیک و صنعت و کشاورزی بسیار مدرن و آزادیهای‌سیاسی امریکانسبت باروپا و دلبستگی‌شدیدمردم باین آزادیها نتیجه این پدیده است که سطح تمدن و فرهنگ نخبه وزبده اقوام‌و مللی‌که زیربنای اقتصاد و سیاست‌اتازونی را ساختند از روز اول والاتر و بالاتراز ملتهای دیگر بود.

بهرحال با توجه باین دو کیفیت مشدده است که سناتور ایروین رئیس کمیته تحقیقات‌سنای امریکا می‌گوید هواخواهان رئیس‌جمهور بگرامی‌ترین حقوق اساسی ملت امریکا تجاوز کرده‌اند وبااین‌تجاوز می‌خواستند به گرانبهاترین ثروت ملی ما که آزادی عقیده سیاسی ودرنتیجه آزادی انتخاب است دستبرد بزنند و این‌گناهی نیست که ملت امریکا آن را نادیده‌بگیرد وآز مجازات مرتکبین آن چشم‌پوشی‌کند. هرکس در هر مقامی مرتکب این جرم شده باشد مجازات خواهد شد.

ناگفته نماند که مسئله واترگیت علاوه‌بر جاسوسی متضمن این اتهام هم هست‌که مقامات عالی‌رتبه خواسته‌اند بر جرم جاسوسی سرپوش گذاشته از تعقیب خطاکاران جلوگیری کنند.

★★★

ماکیاولیسم

نکته شایان توجهی که در کارواترگیت و طرز تلقی کنگره از این جرم به چشم می‌خورد اینست که هنوز در دموکراسی امریکا ماکیاولیسم راه نیافته و بهمین‌دلیل فساد ناشی‌ازتئوری «هدف وسیله راتوجیه می‌کند» در زندگی سیاسی امریکا دیده نمی‌شود.

خطر ماکیاولیسم تمام قوانین اساسی و تمام آزادیهای قانونی یک ملتی را می تواند فاسد و نابود سازد. اگر ملت‌امریکا این منطق را می‌پذیرفت‌که آنهاکه‌مرتکب جاسوسی شدند و بحریم امنیت سیاسی مملکت وملت دستبرد زدند چون‌هدفشان توفیق رئیس جمهور محبوب‌وخدمتگزار مملکت بوده باید عذرشان را پذیرفت گرچه‌وسیله نامشروع وجرم‌ساز است‌ولی چون هدف تامین زمامداری مجدد کسی بوده که در دوره چهار ساله ریاست جمهوری خدمات‌برجسته‌ای بملت ومملکت انجام داده بایداز نامشروع بودن وسیله چشم پوشید، این چشم‌پوشی در موارد مشابه هم عمومیت پیدا می‌کرد وهیچ‌کس نمی‌توانست مدعی شود که دامنه اعمال این تئوری بهمین مورد محدودمیماند.

این‌منطق همان منطق معروف ماکیاولیسم است واگر در دستگاه مدیره هر مملکت راه یابد بهیچ‌یک از اصول و سنت های تاریخی دموکراسی ابقا نخواهد کرد.

علت روشن است، وقتی اجازه داده شد برای نیل بهدفی گرچه مشروع و معقول آزادیهای فردی و حقوق اساسی اشخاص اعم از حقیقی و حقوقی پایمال گردد تشخیص اینکه چه هدفی مشروع ومطلوب وتاچه اندازه‌پایمال کردن‌اصول بخاطر تحصیل این هدف مجاز است در اختیار اشخاص متنفذ و قدرتمند قرار می‌گیرد واگر روزهای اول، ارتکاب‌خطا واقعا بمنظور دست یافتن بهدف مقدس ملی بوده، بتدریج افسار گسیختگی و هوسرانی افراد مقتدر و متنفذ بهیچ‌اصل مقدسی ابقا نخواهدکرد و درچنین‌محیطی هیچیک از سنتهای مقدس دموکراسی مصون نخواهد ماند.

★★★

یکبار دیگر اهمیت و عظمت هیجان واشفتگی ملت امریکا را درباره‌ی‌مسئله واترگیت بخاطر بیاوریم. اولا امری است مربوط بگذشته ومعمولا برحسب ضرب‌المثل معروف «وای بخونی که یکشب‌ازآن بگذرد» حوادث و گرفتاری های روزمره‌ای که زندگی سیاسی و اجتماعی ملت امریکا را بخود مشغول میدارد طبعا فراموشی و بی‌توجهی بمسائل گذشته را ایجاب میکند.

ثانیا دنبال کردن این مسئله علاوه برحیثیت رجال درجه اول مثل وزرای سابق عدلیه و بازرگانی محبوبیت و شخصیت رئیس جمهوری را در معرض گفتگو قرار میدهد که باشصت درصد آرا مردم انتخاب شده.

ثالثا افکار عمومی می‌داند که رئیس جمهور درسالهای‌آینده با مردانی چون برژنف و چوئن‌لای و کشورهائی چون شوروی و چین و ژاپن باید بگفتگو بپردازد و تعقیب مسئله واترگیت می تواند موقع سیاسی نیکسون‌را درمسائل بین‌المللی تضعیف کند.

رابعا مقصرین‌واقعه واترگیت هیچ محرکمادی نداشته و منفعت مالی نمی جسته‌اندبلکه‌صرفا بخاطر علاقه بتجدید انتخاب نیکسون مرتکب جرم شده‌اند.

مع‌الوصف ملتی که پای‌بند اصولی است‌که زندگی سیاسی و اجتماعی‌خود را برآن بنا نهاده برای صیانت آن اصول از هرگونه تعرض و تجاوز از پای نمی‌نشیند.

سنن‌تغییر ناپذیر خلقت‌ـ همان سنت هائی‌که قرآن کریم فرموده سنته‌الله‌التی قدخلت من‌قبل ولن‌تجدلسنه‌الله تبدیلا ـ حکم میکند که هیچ قومی بدون شایستگی و لیاقت صاحب قدرت و عظمت‌نشود.

آزادی و عظمت مطبوعات امریکا که یکبار در انتشار اسناد سری پنتاگون درجنگ ویتنام و یکبار در فاش کردن اسرار واترگیت قدرت و شرافت خود رانشان دادند درخور مقاله‌ای جداگانه است.

آگهی تغییرات در شرکت سهامی خاص ساختمانی و مهندسی مهر شهر ثبت‌شده بشماره ۱۵۶۳۴

برابر تصمیمات مجامع‌عمومی فوق‌العاده‌وعادی مورخ۲۶ر۲ر۵۲ تغییرات زیر در شرکت‌نامبرده بعمل آمد.

۱ـ اساسنامه جدیدی مشتمل بر ۳۹ ماده تصویب وجایگزین اساسنامه قبلی گردید ۲ـ والاگهر شهباز پهلبد و آقایان مصطفی جلوه. خسرو زعیمی، فیروز افروز و مهندس علی رازی بسمت اعضاء اصلی هیئت مدیره و آقایان مهندس پروین فرتاش و امیر تورج دولتشاهی بسمت اعضاء علی‌البدل هیئت مدیره برای مدت‌دوسال‌انتخاب شدند ۳ـ آقایان ابوالفتح نیرومند راد و داریوش قادری بسمت بازرسان اصلی و آقای مهندس‌مسعود مهراسپند بسمت بازرس‌علی‌البدل برای‌مدت‌یك سال تعیین گردیدند ۴ـ بموجب صورتجلسه هیئت مدیره مورخ ۲۶ر۲ر۵۲ والاگهر شهبازپهلبد بسمت رئیس هیئت مدیره و آقای فیروز افروز بسمت نایب رئیس هیئت‌مدیره وآقای‌خسرو زعیمی بسمت مدیر عامل‌انتخاب گردیدند ۵ـ حق امضاء اسناد و اوراق بهادار با مدیر عامل باتفاق آقای مصطفی جلوه یا مهر شرکت میباشد ۶ـ بموجب صورتجلسه هیئت مدیره مورخ ۲ر۳ر۱۳۵۲ کلیه اختیارات مذکور در ماده ۳۰ اساسنامه بمدیر عامل تفویض شد.

م‌الف ۴۴۲۲

رئیس اداره ثبت شرکتها و مالکیت صنعتی ـ مهدی نراقی

آ ـ ۱۶۵۱۸

آگهی تغییرات در شرکت سهامی‌خاص کمپف ثبت‌شده بشماره ۶۶۱۶

برابر تصمیم مجمع عمومی عادی مورخ ۲ر۳ر۱۳۵۲ تغییرات زیر در شرکت نامبرده بعمل آمد ۱ـ ترازنامه وحساب سود و زیان شرکت بتصویب رسید ۲ـ آقایان محمد خسروشاهی، بانو کیانوش سهرابی بیات، علیرضا بیات بسمت اعضاءاصلی وآقای تقی‌سهرابی‌وبانوپرینوش بیات بسمت اعضاء علی‌البدل هیئت مدیره برای مدت‌دو سال انتخاب شدند ۳ـ آقای محمد خسرو شاهی بسمت رئیس هیئت مدیره وبانو کیانوش سهرابی بیات بسمت نایب رئیس وآقای مهندس حبیب نفیسی‌بسمت‌مدیر عامل برای مدت یکسال تعیین گردید ۴ـ آقایان عباس زندی حقیقی و محمود صفائی بسمت بازرسان اصلی و آقای ناصر فلاحی بسمت بازرس علی‌البدل برای مدت یکسال انتخاب‌شدند ۵ـ مقرر گردید اسناد مالی و اوراق الزام‌آور شرکت را آقای مهندس حبیب نفیسی باتفاق‌خانم پرینوش سهرابی بیات امضاء کنند وبه نامبردگان‌اختیار داده شد در صورت غیبت و موارد ضروری میتوانند حق‌امضای‌خود رابتصویب هیئت مدیره موقتا به یکی از همکاران حاضر واگذار نمایند ۶ـ بموجب صورت جلسه هیئت مدیره مورخ ۲ر۳ر۵۲ موافقت گردید در غیبت خانم پرینوش سهرابی بیات اسنادو اوراق الزام آور شرکت راآقای مهندس حبیب نفیسی مدیرعامل وآقای عزت‌اله منصوری متفقا امضاء نمایند ۷ـ روزنامه‌اطلاعات جهت درج آگهی ها تعیین شد.

م‌الف ۴۴۲۴

معاون اداره ثبت شرکت ها و مالکیت صنعتی، میرعبدالباقی

آ ـ ۱۶۵۱۲

مجله دنیای ورزش

روزهای شنبه منتشر میشود

نیرومندترین اتحادیه کارگری ایران
وابسته بحزب مردم تشکیل شد

صحنه‌ای از اجتماع حزب مردم بمناسبت تشکیل نیرومند ترین اتحایه کارگری ایران وابسته بحزب مردم

هفته گذشته‌جلسه پرشوری درحزب مردم برپا بود.

این جلسه که ازطرف‌سازمان امور کارگری و جمعیت های وابسته برپا شده بود بمناسبت تشکیل بزرگترین اتحادیه کارگری ایران وابسته بحزب مردم بود.

در این جلسه آقای‌پرفسور عدل رئیس کل حزب مردم‌ـ رئیس شورای‌عالی حزب‌واعضاء دفتر سیاسی و عده‌ای از نمایندگان مجلس و عده‌ای از اعضاء سازمان امور کارگری و جمعیت های وابسته به حزب مردم حضور داشتند.

ازطرف وزارت کار آقای فرزامیان مدیر کل وزارت کار نیز دراین جلسه‌حضور داشت. پس از رسمیت جلسه ابتدا خانم دکترعاملی معاون‌سازمان مذکور برنامه جلسه را اعلام و مطالبی بیان نمود.

سپس آقای صمد نامور مسئول سازمان امور کارگری و جمعیتهای وابسته چنین‌بیان داشت.

ما در اینجاجمع شده‌ایم که از زحمات ارزنده شخصی که در راه تشکیل بزرگترین و نیرومندترین اتحادیه کارگری ایران نقش حساس‌و ارزنده‌ای داشته تجلیل کنیم و این شخص آقای ابوطالب کرمی دبیر کل اتحادیه رانندگان و کمك رانندگان کامیونهای کشور است در مورد این اتحادیه باید عرض کنم که هم اکنون بیش از دویست هزار راننده و کمك راننده‌در روی کامیونها ووسائط نقلیه مشغول کار هستندو اگرتعداد خانواده آنها را در نظربگیریم ملاحظه میشود که جمعیتی‌در حدود یك میلیون نفر در این اتحادیه ذی‌نفع هستندبر خلاف عده‌ای از دوستان و اشخاصی که شاید معتقد باشند حزب مردم تحرکی ندارد‌باید عرض کنم حزب مردم و مخصوصا سازمان امور کارگری و جمعیتهای وابسته کار میکند ولی کار عمیق ما در مورد تشکیل سندیکاها معتقدهستیم که نقش احزاب در تشویق سندیکاها یك نقش‌راهنمائیست واحزاب نباید در کار انتخابات سندیکاها دخالت نمایند ما معتقد هستیم که در واحد های تولیدی نباید اختلاف وجود داشته باشد و به این نظر خود تاکنون عمل کرده‌ایم.

بعداز بیانات آقای صمد نامور آقای ابوطالب کرمی دبیرکل اتحادیه مطالبی بدین شرح بیان نمود.

هدف ازتشکیل این‌اتحادیه این است که ما رانندگان و کمك رانندگان که در حقیقت زحمتکش ترین کارگران این مملکت هستیم از افتخارات انقلاب سفید بهره‌مند شده باشیم زیرا تنها کارگری که در این مملکت نه تنها از نظر اجتماع بلکه‌از نظردستگاههای دولتی گمنام بود باید معرفی شود البته ازطریق قوانین و آئین‌نامه ها و براساس‌موازین انقلاب، اینکه عرض میکنم زحمت‌کش ترین راننده ها بدلیل آنست که زحمتکشان این صنف در سرمای زمستان اطاقهای گرم خفته‌اند، در ساعات شب در جاده های یخبندان مشغول زنجیربستن هستند تا از گردنه ها سلامت بگذرند و حوائج مردم را از طریق فعالیت خود و سهمی‌که در ترانسپورت زمینی کشور دارند تامین نمایند.

همه می دانید که چه چیز باعث تصادفات میشود.

اول از همه بی‌احتیاطی ولی باید دید علت این بی‌احتیاطی چیست؟

ملاحظه کنید در دادن گواهینامه اکثر آزمایشات را حذف کرده‌اند، مانده است آزمایش تپه و شهر.

از سابقه و محل کار حرفی نمیزنند. خوبست قبل از دادن گواهی‌نامه در اصول تفویض آن و مقررات امتحانات دقت کنند وتجدیدنظر بعمل‌آورند.

سپس آقای فرزامیان‌بنمایندگی وزیر کار مطالبی درباره‌اهمیت تشکیل سندیکاها و اتحادیه‌ها توسعه اقتصادی بیان نمود و گفت سیاست دولت تائید سندیکا و اتحادیه میباشد و من باید تذکر دهم همان طوریکه آقای‌صمد نامورگفتند آقای کرمی‌در تشکیل‌اتحادیه رانندگان و کمك رانندگان کامیونها زحمات‌زیاد کشیده‌اند واین اتحادیه چهاردهمین اتحادیه‌ایست که تشکیل شده و همانطوریکه گفته شد پس از انجام تشریفات قانونی و قبول عضویت همه رانندگان و کمك رانندگان این‌بزرگترین اتحادیه کارگری خواهد بودو من ازطرف وزیر کار اجازه‌می خواهم مدال کار را به آقای کرمی دبیر کل اتحادیه اهدا نمایم.

درخاتمه جلسه آقای‌پروفسور عدل رئیس کل حزب‌مردم یك قاب خاتم تمثال شاهنشاه آریامهر را بعنوان قدردانی به آقای کرمی اهدا نمود.

● اگر به سرمایه خود علاقمند هستید ● اگر صرفه جو هستید
● اگر به حفظ ثروت اقتصادی مملکت علاقه دارید
● وسیله نقلیه ای را انتخاب کنید که دوام زیاد داشته وسالیان دراز برای شما کار کند

BRITISH LEYLAND LAND-ROVER

انواع ماشینهای لندرور
(مدل های شهری و بیابانی)

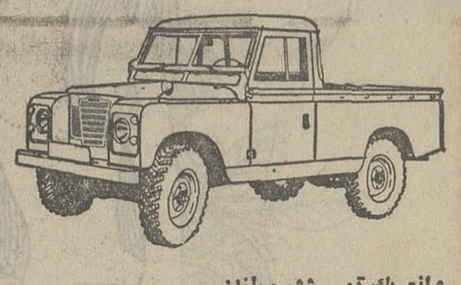

وانت یك تن ـ شش سیلندر

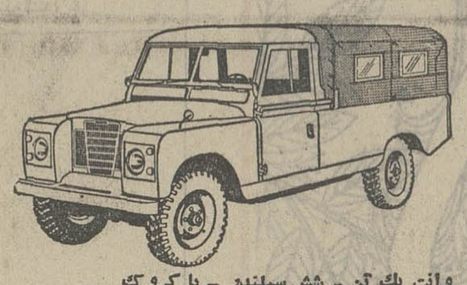

وانت یك تن ـ شش سیلندر ـ با کروك

لندرور اطاق فلزی ۷ نفری ـ چهارسیلندر

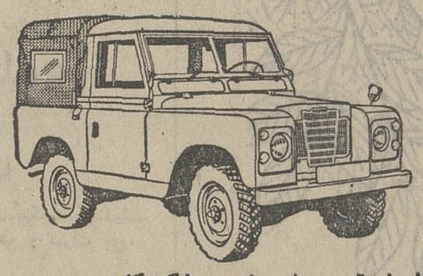

وانت نیم تن ـ چهار سیلندر ـ با کروك

● دو دیفرنسیال ● پرقدرت ● محکم‌وبادوام ● رقابت ناپذیر
● موتورهای ۴ و ۶ سیلندر قوی وکم مصرف

شرکت سهامی خاص صنعتی تولیدی مرتب

خیابان شاه، چهار راه شیخ هادی، شماره ۲۹

تلفن مستقیم دایره فروش ۶۶۰۰۷۳ (شماره های تلفنخانه شرکت ۶۶۵۶۸۴ـ۴۸۱۴۹ـ۶۶۴۲۰۳)

اکثریت نمایندگان فروش لندرور تهران‌وشهرستانها‌درصورت لزوم تسهیلات نقد و اقساط را نیز در اختیار مشتریان خود میگذارند.

دنیای پان آمریکن در انتظار شماست!

چند روز برای تعطیلات کنار گذاشته‌اید؟
کدام شهرها و کشورها را تاحال ندیده‌اید یا دوست دارید ببینید؟
مسافرت خود را کی میتوانید شروع کنید؟

ازاین نوع سئوالها خیلی زیاد است، و پان آمریکن برای همه آنها جوابی دارد. چون، پان آمریکن بیش ازهمه بگوشه وکنار دنیا آشناست، درنتیجه خاطرهٔ تورهای جالبی که ترتیب میدهد، ماندنی وفراموش نشدنی است.

شما درطی تمام تورهای پان آمریکن ازتور ۷روزه بیروت گرفته تا تور ۴۰۱ روزه دور دنیا:

درهتلهای واقعاً درجه (۱) ودولوکس اقامت میکنید، راهنماهای فارسی زبان (برای گروه‌های بیش از ۱۵ نفر) دراختیارشماست. حتی برای کودکان کمتر از ۱۲ سال ازنرخهای مخصوص استفاده میکنید.

برای کسب اطلاعات بیشتر باما تماس بگیرید:
پان آمریکن، خیابان شاهرضا، نبش ویلا تلفن ۵-۸۳۲۰۵۱

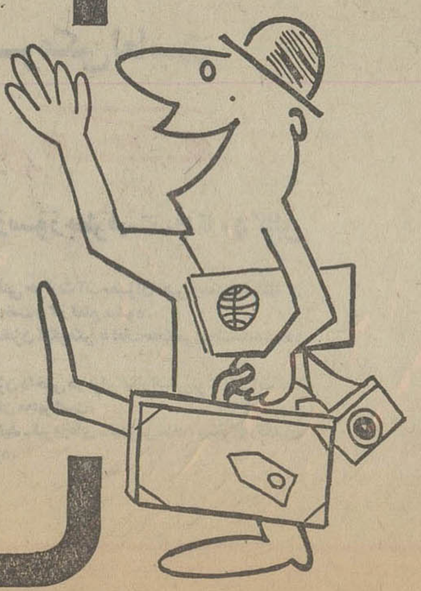

۷ روز به بیروت
دریا، تفریحهای شبانه، آثارتاریخی، کازینو

۱۵ روز به آتن و رم
یونان قدیم و ایتالیای امروز
غذاهای خوشمزه و روزهای شیرین

۴۱ روز دور دنیا
بسته‌بجائی که دوست دارید پرواز کنید، و مدتی که میخواهید بمانید، ما چندین تور بدور دنیا داریم.

۳۰ یا ۴۰ روز به اروپا
از تهران به فلورانس و ونیز، مادرید، لیسبن و پاریس و لندن و جاهای دیگر، گردشهای روزانه درجاهای دیدنی ومراکز خرید...

۱۰ روز به لندن
دیدار از برج لندن تاساختمان مجلس، و از چلسی تاپیکادلی
خریدهای باصرفه و ۱۰ روز زندگی خاطره‌انگیز

۲۱ یا ۳۳ روز به ایالات متحده امریکا
قاره جدید را بار دیگر کشف کنید،
دیداری از ساحل غربی تاساحل شرقی آمریکا و حتی بطرف مکزیك

۲۷ تا ۳۰ روز به خاوردور
هرتوقف، کشفی‌است تازه: هندوستان، تایلند، سنگاپور، مجمع الجزایر فیلیپین، تایوان، هنگ کنگ، توکیو.
یادگارهائی که خاطره‌اش فراموش نشدنی است.

PAN AM
پان آمریکن مجرب‌ترین شرکت هوایمائی جهان.

ازخبرنگاران اطلاعات‌در : سراب ،بندرعباس، رباط‌کریم،
آبادان،تبریز،سیرجان وشمیران

دوبرادر دوبرادر دیگررا کشتند

پدر و مادر مقتولین‌ازفرط ناراحتی در آستانه مرگ قرارگرفته‌اند

سراب ـ خبرنگار اطلاعات ـ قتل دو برادر باسامی رحمت و مختار فرزندان سلدوز بدست دو برادرباسامی احمد و محمود فرزندان حاج رحیم در روستای «قلعه‌جوق» سراب یك حادثه عجیب و استثنائی است . پس از این حادثه خونین و جنایت وحشتناك پدر و مادر مقتولین از فرط ناراحتی به آستانه مرگ کشیده شده‌اند و هردو در حال اغما بسر می برند و در بیمارستان سراب بستری هستند .

زدوخورد بین اعضای این دو خانواده برسر مسائل جزئی روی داد و طی آن فرزندان حاج‌رحیم ، فرزندان سلدوز را کشتند و خود نیز بسختی مجروح شدند . صبح امروز در شهر شایع بود که سلدوز پدر مقتولین از شدت ناراحتی فوت کرده اما خبرنگار ما کسب اطلاع کرد که وی و همسرش بنام نرگس زنده‌اند ولی بحالت اغماء بسر می برند .

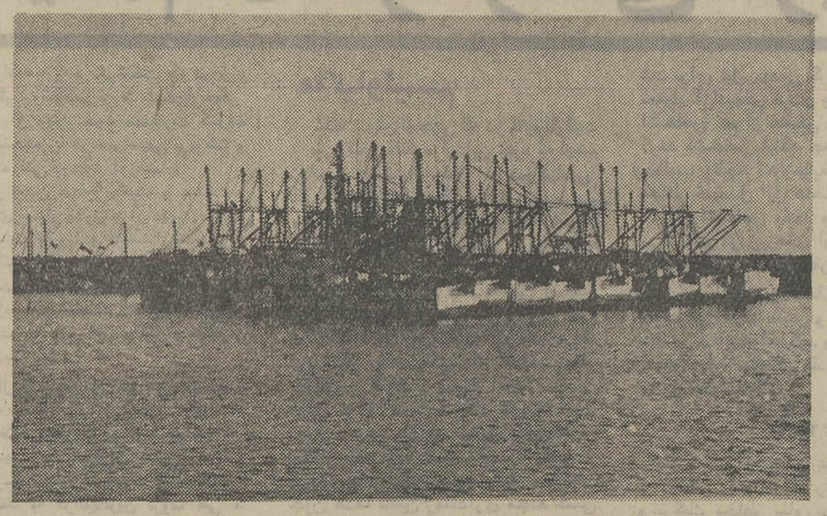

اینها کشتی های مخصوص صید میگو است که دو سال است بی‌مصرف در ساحل افتاده‌اند!

برائر اختلاف شیلات جنوب‌وگمرك بندرعباس

۱۵ کشتی ازبین میرود

بندرعباس ـ (خبرنگار اطلاعات) پانزده فروند کشتی صید میگو که از دو سال پیش خریداری‌شده براثر اختلافات اداره گمرک بندر عباس واداره شیلات‌جنوب‌همچنان بلااستفاده مانده و درحال ازبین رفتن است !

خریداین کشتی ها ۲۲۰ میلیون ریال هزینه برداشته است.خبرنگار ما دربندرعباس در این‌زمینه می‌نویسد ، در فروردین ماه ۱۳۵۰ سه کشتی صید میگو توسط اداره شیلات جنوب ، از کشور اسپانیا خریداری شده و تعدادی دیگر نیز در اردیبهشت ماه همان سال به بندرعباس رسید و تعداد کشتی ها به پانزده فروند رسید.

گمرک بندر عباس طبق مقررات خود ، باید از کشتی های صید میگو معادل پانزده در صد ارزش کل آنرا عوارض گمرکی دریافت دارد ولی شیلات جنوب ادعا می‌کند که‌از نظر عوارض مشمول معافیت دولتی است .

بدین ترتیب مدت دو سال است که‌این دودستگاه دولتی‌نتوانسته‌اند اختلاف خودرا حل کنند و تاکنون چند پرونده قطور تشکیل شده و جلسات فراوان نیز تشکیل شده است ولی هیچ حاصلی نداشته است !

کشتی ها که در اولین روز های ورود به بندر عباس ۲۲ میلیون تومان ارزش داشت‌و دارای‌زیبائی وجلای خیره کننده بود ، اکنون ظرف دو سال‌که در کناری متوقف شده زیر آفتاب سوزان بندرعباس و رطوبت ۹۰٪ وضع تاسف‌آوری پیدا کرده و بتدریج کار شکرده مستعمل میشوند !

جالب اینکه در این‌فاصله مبلغی معادل ارزش کل کشتی هانیزخرج انبارداری و هزینه نگهداری کشتی ها شده است .

باتوجه باینکه میدانیم صنعت‌صید میگو در ایران جوان است و مادر آغاز این راه قرار داریم معلوم نیست چرا، اداره شیلات جنوب و گمرک بندرعباس باختلاف خود خاتمه نمیدهند واز ، ازبین رفتن میلیونها ریال سرمایه ملت ودولت جلوگیری نمی‌کنند! ؟

رئیس ایل بنی کعب خوزستان سکته کرد

پسر عموی رئیس ایل بنی‌کعب ازشنیدن خبردرگذشت وی دچار ناراحتی قلبی شد واو نیز در بیمارستان جان سپرد

آبادان ـ خبرنگار اطلاعات

آقای تهران کعبی رئیس ایل بزرك‌بنی‌کعب خوزستان که دودوره ریاست انجمن شهر آبادان را برعهده داشت، درخانه‌اش دچار سکته مغزی شدو پس‌از انتقال به بیمارستان «آرین » آبادان جان سپرد.

لحظه‌ای بعداز درگذشت شادروان کعبی ،پسر عموی وی‌که شیخ‌«خالع نصاری » نام‌داشت و از رهبران عشایر اروندکنار بود،با شنیدن خبر سکته تهران کعبی ، به بیمارستان مراجعه کرد واز شدت آزردگی وفرط تاثر اوهم سکته کرد و جان‌سپرد!

شادروان کعبی که‌از لحظه انتقال به‌بیمارستان زیر دستگاه های مخصوص پزشکی ، با مرك گریبانگیر بود ، مقارن ظهر پنجشنبه گذشته ، قلبش از حرکت باز ایستاد و جنازه او بامداد جمعه به‌سردخانه منتقل شد.هزاران‌نفر از عشایرخرمشهر، آبادان ، سوسنگرد ، اهواز ، شادگان واروندکنار باتفاق روسای‌خود در اطراف منزل وی جمع شدند و ازدحام جمعیت بقدری بودکه عبورو مرور وسایط نقلیه بدستور مقامات انتظامی از روی پل بهمنشیر قطع گردید.

تهران کعبی رئیس ایل بنی‌کعب فرزند شیخ ناصر کعبی بودکه در سال ۱۳۰۴ در آبادان متولد شد.

وی عضویت انجمن های شیرو خورشیدسرخ وآموزش وپرورش رابعهده داشت‌و بپاس خدمات شایان فرهنگی و اجتماعی خود، از طرف شاهنشاه آریامهر مفتخر بدریافت ساعتی نفیس‌به‌آرم‌سلطنتی و دو نشان تاجگذاری و جشن های شاهنشاهی شده بود.

مراسم تشییع جنازه

مراسم تشییع جنازه مرحوم تهران کعبی بعداز ظهر دیروز طی تشریفاتی خاص که با موزیك نیروی دریائی شاهنشاهی توام‌بود، باحضور مقامات‌دریائی خوزستان ، افسران ژاندارمری وشهربانی ، روسای ادارات دولتی ،بازرگانان و رهبران عشایر برگزار شدو پس از مراسم تشییع جسد به مشهد انتقال یافت.

همچنین جنازه شیخ، «خالع نصاری»پسر عموی وی ، بعداز ظهر دیروز به اروندکنار انتقال داده شدو در حضور رهبران عشایر دفن گردید.

جدائی عروس ۱۴ ساله وداماد ۱۶ ساله

تبریز ـ یك جوان ۱۶ ساله به دادسرای تبریزشکایت کردکه همسرش گل‌اندام ۱۴ ساله به حالت قهر از خانه‌اش خارج شده و بخانه‌والدینش‌رفته است و از او تمکین نمی کند !

گل‌اندام به دادگاه حمایت خانواده احضار شد و طی بازجوئی گفت والدینم مرا بخاطر این که پدر و مادر داماد از من پرستاری خواهند کرد مرا به خانه شوهرم حسین فرستاده‌اند ، اما آنها اصلا بفکر من نیستند . حسین بیکار است ونمی تواند خرج مرا تامین کند . دادگاه حمایت خانواده پس از رسیدگی به پرونده جوان ترین زن وشوهر حکم طلاق این دو را که ساکن یکی ازروستا های اطراف تبریز هستند صادر کرد .

دزدان در رباط‌کریم شهریار بیداد میکنند

رباط کریم : یکماه متوالی است که ساکنان منطقه رباط کریم شهریار «۳۶ کیلومتری‌تهران»شبها از ترس دزدان خواب و آسایش ندارند و شبی نیست که دزدان خانه‌یکی از اهالی را خالی نکنند !

اهالی رباط کریم شهریار برای جلوگیری ازسرقت منازلشان شبها به نوبت کشیك میدهند ولی این کار نیز از تعداد دزدیها نکاسته است .

علیرغم تمام فعالیت ها در رباط کریم شهریار ، هنوز سرقت های شبانه ادامه داردو عجیب این که‌سارقی هم دستگیر نمیشود ! و دزدان در این منطقه بیداد می کنند

اخبار کوتاه

تصادف غم‌انگیزدردربند خودکشی پیر مرد ۶۰ ساله سقوط از کوه

تهران ـدیروزمسعود امینیان ۱۶ ساله که به کوهنوردی رفته بود در شیرپلا از کوه سقوط کرد و کشته شد ،جریان حادثه توسط مامورین ژاندارمری اوین به‌دادسرای‌تهران وپزشکی‌قانونی اطلاع داده شد .

اتومبیل پس از تصادف با درخت واژگون شد

شمیران ـ اتومبیل سواری شماره ۹۴۹۶۱ تهران ـ ج کبا سه سرنشین در خیابان دربنددر حرکت بود با درخت کنارخیابان تصادف کرد . شدت تصادف به حدی بود که اتومبیل واژگون شد و یکی از سرنشینان‌آن‌بنام بهمن براثر خونریزی مغزی درگذشت .

پیرمرد ۶۰ ساله خودکشی‌کرد.

جوانی درشیرپلا کشته‌شد پیر مرد ۶۰ساله خودکشی کرد !

سیرجان : خبرنگار اطلاعات: عجیب ترین حادثه خودکشی صبح امروز در سیرجان روی داد که طی آن پیرمرد ۶۰ساله‌ای که خانه‌اش در مسیر خیابان‌قرار گرفته بودو میبایست حق‌مرغوبیت به باقیمانده خانه‌اش پرداخت‌می کرد از شدت ناراحتی خود رابه چاه ۳۸ متری منزل انداخت و بدین ترتیب خودکشی کرد !

وی علی اصغر امیرزاده نام داشت و تنها زندگی میکردآقای اردستانی‌بازپرس‌دادسرا بااطلاع از جریان در محل حاضر شد و جنازه از چاه خارج گردید .علی اصغر چندی پیش نیزبه قصد خودکشی گلوی‌خودرابریده بود که بموقع او را از مرگ نجات داده بودند .

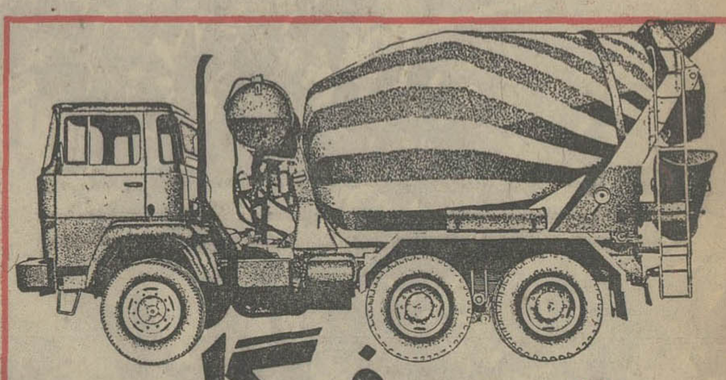

فوگل

تراکمیکسر هیدرواستاتیك
به‌ظرفیت ۶ تا ۶ متر مکعب قابل نصب روی هرنوع کامیون

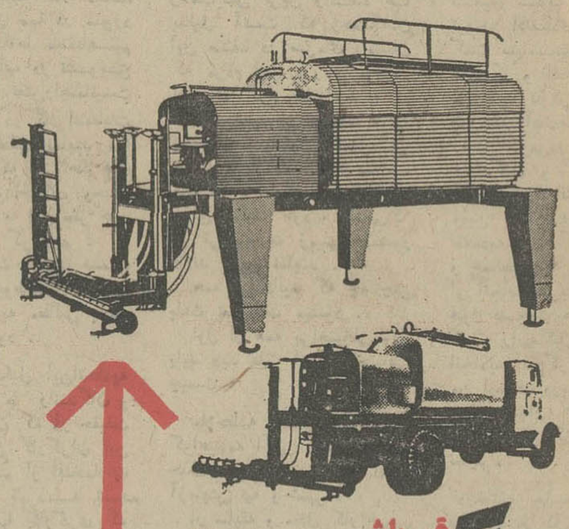

فوگل قیرپاش ماکس پیچ آلمان
بظرفیت ۵۰۰۰ لیتر قابل نصب روی هرنوع کامیون

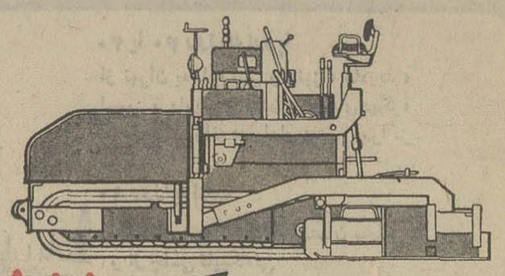

فوگل فینیشر آسفالت
به‌ظرفیت از ۱۰۰ الی ۴۰۰ تن در ساعت
باچشم الکترونیك بعرضهای مختلف

نماینده انحصاری در ایران . شرکت هاماراك بامسئولیت محدود
تهران ـ خیابان تخت‌طاووس شمارهٔ ۵۵ ساختمان آرک تلفنهای: ۹۹ـ۸۳۳۲۹۸ و ۲۶ـ۲۵ـ۸۳۲۱۲۴

آبگرمکن لعابیت
ارین
نفت‌سوز و گازسوز بظرفیت ۳۰ تا ۵۰ گالن

خودکار است : وقتی حرارت آب بمیزان معین رسید و یا شعله گاز بعلتی خاموش شد، جریان نفت و گاز قطع میشود.
ضد زنگ است : مخزن آبگرمکن با لعاب محکمی پوشانده شده و هرگز زنگ نمیزند.
مطمئن است : مخزن داخلی در برابر فشار اضافی لوله کشی آب کاملا مقاوم بوده و به شیر اطمینان مجهز است.
زیباست : برنگهای سفید ـ فیروزه‌ای ـ لیموئی ساخته میشود و رنگ آن استحکام فوق‌العاده‌ای دارد.

دانشگاه پهلوی
مدرسه‌عالی پرستاری دانشگاه پهلوی
آگهی ثبت نام مسابقه ورودی

مدرسه عالی پرستاری دانشگاه پهلوی در سال تحصیلی ۵۲ـ۵۳ ازبین خانمها و آقایانیکه دارای دیپلم ششم متوسطه در رشته‌های طبیعی و ریاضی هستند از طریق مسابقه ورودی مصاحبه و نمرات دوره دوم متوسطه تعدادی دانشجو میپذیرد

داوطلبان باید دارای شرایط زیر باشند :
۱ـ متولد سال ۱۳۲۲ و یا بعد از آن.
۲ـ آشنائی بزبان انگلیسی
۳ـ روشن بودن وضع نظام .
۴ـ تعهد دو سال خدمت پس از فراغ‌ازتحصیل در یکی ازموسسات بهداشتی ودرمانی دانشگاه‌پهلوی.

داوطلبان بایستی حداکثر تا تاریخ ۳۱تیرماه ۵۲ مدارک زیر را بابست سفارشی به‌امور پذیرش و ثبت مدارک تحصیلی دانشگاه پهلوی ارسال دارند . (در پشت‌پاکت نوشته‌شود «مربوط به‌مدرسه عالی‌پرستاری»)
۱ـ فتوکپی کارنامه‌های چهارم، پنجم، ششم متوسطه (از ارسال اصل مدارک خودداری شود).
۲ـ دو قطعه عکس ۴×۴
۳ـ یکبرگ رونوشت شناسنامه .
۴ـ فیش بانکی بمبلغ ۵۰۰ریال که‌بحساب شماره ۱۰۶۰۰ دانشگاه پهلوی دربانک عمران شیراز شعبه پزشکی پرداخت ویا حواله شده باشد.
۵ـ برگ درخواست تکمیل شده طبق نمونه زیر:

تذکر
۱ـ بدانشجویان در زمان تحصیل ماهیانه‌قسمتی از کمک‌هزینه تحصیلی داده میشود.
۲ـ مدرسه عالی پرستاری غیرشبانه‌روزی خواهد بود .
۳ـ حق‌الثبت و مدارک داوطلب بهیچوجه مسترد نخواهد شد .

امتحان ورودی
کارت شرکت در امتحان ساعت ۸صبح روز ۱۵ مردادماه در تالار تاجگذاری بیمارستان سعدی‌وابسته بدانشگاه پهلوی توزیع خواهد شد . امتحان ورودی ساعت ۹صبح روز ۱۶مردادماه که محل آن درموقع توزیع کارت اعلام میگردد .

برگ درخواست ثبت‌نام در مسابقه ورودی
مدرسه عالی پرستاری دانشگاه پهلوی

۱ـ نام ۲ـ نام خانوادگی ۳ـ شماره شناسنامه
۴ـ محل صدور ۵ـ نام پدر ۶ـ تاریخ تولد
۷ـ جنس : زن مرد ۸ـ فارغ‌التحصیل از دبیرستان
۹ـ رشته تحصیلی در دبیرستان
۱۰ـ تاریخ و معدل نمرات دوره دوم دبیرستان

	سال چهارم	سال پنجم	سال ششم
تاریخ فارغ‌التحصیلی	۱۳	۱۳	۱۳
معدل			

۱۱ـ آدرس کامل تلفن
تاریخ امضاء داوطلب

نرخ ریال افزایش ودلار کاهش یافت

نرخ ریال و دلار برای دومین‌بار ظرف چندماه‌اخیردر جهت‌افزایش ریال وکاهش دلار تغییر کرد.
بانک مرکزی ایران نیمه شب ، دیشب با صدور اطلاعیه‌ای نرخ خرید و فروش دلار را کاهش‌داد. وباین ترتیب نرخ خرید دلار از ۶۸ر۶۰ ریال‌به ۵۰ر۶۷ ریال‌ونرخ فروش آن از ۸۵ر۶۸ ریال به ۷۵ر۶۷ ریال تنزل یافت . ضمنا نرخ سایر ارزها به ریال با درنظر گرفتن وضع آنها در بازاربین‌المللی بهمین نسبت تغییر پیدا کرده است.
در اطلاعیه بانک مرکزی ایران گفته شده ، این تصمیم که نتیجه آن ترقی «ریال» نسبت به سایر ارزها است ، با توجه به‌استحکام ریال و افزایش ذخائر ارزی‌کشور در جهت سیاست تثبیت قیمت‌ها ، اتخاذ گردیده است .

ارزش واقعی

گزارش خبرنگار بانکی ما حاکی است . ایران یک بار دیگر نشان داد ، که دلار را بعنوان یک پول غیر قابل تغییر نمی‌شناسد و درهر بحران پولی و کاهش ذاتی دلار تصمیم مقتضی که منافع اقتصادی کشور را در برداشته باشد اتخاذ میکند . دلار در گذشته همیشه نرخ ثابت و غیر قابل تغییرداشته است ، اما در سال گذشته دولت نرخ برابری آنرا با ریال براساس تحکیم وتقویت ریال و تعیین ارزش واقعی وذاتی دلار تغییر داد و تغییر نیمه‌شب دیشب دومین قدم در این راه محسوب میشود.
در این تغییر یک بار دیگر ریال ارزش بیشتری نسبت به دلار پیدا کرد ودلار باتوجه به نوسانات بهای بین‌المللی آن به نرخ حقیقی خود نزدیک‌تر شده است . این تغییرات در رشته بازرگانی اثر مثبت ومنفی داشته ولی اثر مثبت آن بمراتب بیشتر از اثر منفی آن میباشد.
کارشناسان و مقامات بانک‌مرکزی ایران از چند روز قبل که موقعیت بین‌المللی دلار در بورسهای‌جهانی متزلزل شده بود ، وضع وموقعیت این ارز ونوسانی سایر ارزها را در تمام ساعات شبانه روز زیرنظر داشتند وسرانجام نیمه‌شب دیشب با صدور اطلاعیه‌ای نرخ ریال‌را در برابر دلار افزایش دادند.

نرخ جدید

امروز نرخ فروش ارزهای مختلف باقیمت جدیدی که بانک مرکزی تعیین کرده از طرف بانک ملی ایران بشرح زیر انتشار یافت.
دلار آمریکائی با ۱۰ر۱ ریال
انگلیس با ۲ ریال کاهش ۱۷۶ کاهش ، ۷۵ر۶۷ ریال ـ لیره ریال ـ یکصد فرانک انگلیس با ۴۰ر۳ ریال کاهش ، ۱۸۰ ریال‌ـ فرانک بلژیک با ۵۰٪ ریال‌کاهش، ۲۰ر۲۲ ریال ـ فرانک فرانسه با ۴۰٪ ریال کاهش، ۸۵ر۱۵ ریال‌ـ یکصد لیر ایتالیا با ۳۰ر۰ ریال کاهش ، ۵۰ر۱۱ ریال ـ فلورن هلند با ۶۰ر۰ریال کاهش ،۵۵ر۲۴ ریال ـ مارک آلمان غربی با ۵۰ر۰ ریال کاهش ، ۲۶ ریال ـ کورن سوئد با ۳۵ر۰ ریال کاهش ۱۶۰ ریال ـ کورن نروژ با ۲۵ر۰ ریال کاهش ، ۲۵ر۱۲ ریال ـ کورن دانمارک با ۲۵ر۰ ریال کاهش ۵۵ر۱۱ ریال ـ شلینگ اطریش با ۱۰ر۰ ریال کاهش ۵۵ر۳ ریال . یکصد ین ژاپن با ۵۰ر۰ ریال کاهش ۸۰ر۲۵ ریال ـ دینارکویت بدون تغییر ۲۳۹ ریال ـ یکصد روپیه هندوستان بدون تغییر ۹۲۵ ریال ـ ریال سعودی بدون تغییر ۶۵ر۱۸ ریال.

بانکهای خصوصی

مقامات بانکهای خصوصی نیز این تغییر را دنبال کردند وامروز نرخهای جدید ارزها را براساس نرخ رسمی بانک مرکزی برای دادوستد ارزی تغییر دادند.
آقای دکتر جلیل شرکاء مدیر عامل‌بانک شهریاردر مورد تصمیم بانک مرکزی ایران گفت:
باتوجه باستحکام‌وضع اقتصادی ایران و افزایش درآمد های‌ارزی کشور، بدون‌شک‌تصمیم‌اخیر بانک مرکزی ایران کمک موثری در جلوگیری‌از افزایش و تثبیت قیمت ها که یکی از برنامه‌های اساسی دولت است ، موثر خواهد بود.
دکتر شرکاء افزود: با توجه به تقلیل مداوم در بازار های‌بین‌المللی انتظار میرفت‌که ریال‌ایران موقعیت خودش‌رادر بین پولهای محکم‌دنیا حفظ نماید ودر نتیجه نسبت به دلار ارزش آن افزایش یابد.
وی گفت:بدون شک این‌تصمیم بانک مرکزی‌قیمت‌مواد اولیه‌وارداتی ومواد‌مصرفی راکاهش خواهد داد وسبب تثبیت قیمت ها خواهدبود.

اثر مثبت روی واردات

تصمیم اخیربانک مرکزی مبنی برکاهش نرخ دلار در برابر ریال، کاهش نرخ سایر ارزها را بدنبال داشت و بیمین جهت قیمت کالا های وارداتی از تمام کشورها و بویژه آمریکا ارزان‌تر از سابق‌تمام خواهد شد ودر نتیجه اثر مستقیم روی تنزل قیمت‌مواداولیه و مواد مصرفی خواهد گذاشت.
آقای علی‌اصغر مسرچی تاجر وارد کننده آهن و مطلع در این رشته گفت:قیمت وارداتی آهن با کاهش نرخ آرزها در برابر ریال، حدود ۲ درصد تنزل خواهدیافت واین تنزل مسلما روی کاهش و تثبیت قیمت سایرمصالح ساختمانی اثر مطلوبی خواهد داشت.

بازارآزاد

نوسان نرخ دلار در بازارهای جهانی و کاهش این‌ارز در برابر ریال‌در بازار آزاد ارزها انعکاس وسیعی داشت و سبب شد که در ساعات اولیه شروع کار صرافی ها دادوستد ارزی در بازار آزاد متوقف شود.
این گروه منتظر شدند تا نرخ رسمی ارزهااز جانب بانک‌مرکزی وبانک ملی انتشار یابد تا بتوانند نرخ اسعار را براساس نرخ های جدید روشن‌سازند. ولی قیمت‌طلا زودتر ازارزها روشن شد و قیمت هرمثقال‌این فلز ۱۰۰ ریال کاهش یافت واز مثقالی ۱۲۵۰ ریال به مثقالی ۱۱۵۰ ریال تقلیل پیدا کرد.
قیمت مسکوکات طلا نیزکاهش یافت‌و هر پهلوی نسبت به روز پنجشنبه ۱۰۰ ریال ارزانتر شد .
قیمت مسکوکات طلا امروز در بازار آزاد بدین شرح بود یک پهلوی ۱۸۵۰ ریال، نیم پهلوی ۹۲۰ریال و ربع پهلوی ۴۶۵ریال.
آقای قاسم لاجوردی در مورد اثرات تصمیم اخیر بانک مرکزی روی صادرات گفت :
همانطوریکه بدفعات مکرر گفته شد نوسان دلار صادر کنندگان را در حال نگرانی‌نگهداشته‌و بافراهم نبودن امکانات پیش‌فروش ارز صادراتی ، امکان معاملات سلفی صادراتی به صادر کنندگان‌نمیدهد و صادر کننده‌ای که باید از حال برای حمل چند ماه بعد کالا به بازارهای اروپا و بخصوص به کشورهای شرقی براساس دلار اقدام کند ، با روشن نبودن نرخ تبدیل ارز بریال‌در روز حمل‌گرفتار مشکلات زیادی میشود.

زیان احتمالی

طبق اظهار مقامات وزارت‌اقتصاد مسئله زیان احتمالی صادرکنندگان از تنزل ارزش ارزها نسبت بریال مورد توجه مقامات این وزارتخانه بوده و اقدامات لازم در جهت‌حفظ منافع صادر کنندگان خواهد شد‌و آئین‌نامه مربوط به جبران زیان احتمالی صادر کنندگان از تنزل ارزها نسبت بریال تهیه شده ودر اسرع وقت بموقع اجرا گذارده خواهد شد.

شاخص بهای کالاها وخدمات مصرفی، در اردیبهشت یك درصد افزایش‌یافت

بانک‌مرکزی ایران امروزاعلام داشت : شاخص بهای کالاهاو خدمات‌مصرفی (هزینه زندگی) در شهر های‌ایران دراردیبهشت ماه سال جاری نسبت بماه‌قبل یک درصد افزایش یافت .این شاخص نسبت برقم ماه مشابه سال گذشته ۶ر۱ درصد ترقی نشان میدهد .
طی‌دو ماه اول سال جاری شاخص بهای کالاها وخدمات مصرفی‌بطورمتوسط ۵ر۰درصد نسبت بمدت مشابه سال قبل ، افزایش یافته است . شاخص مذکور در دوازده ماه منتهی‌به اردیبهشت سال ۱۳۵۲ نسبت‌به دوازده ماه منتهی به‌اردیبهشت ۱۳۵۱نیزبطور متوسط ۶درصد ترقی نشان میدهد .

علل تغییر

مهمترین عامل افزایش‌شاخص در این ماه ترقی بهای اکثر مصالح و خدمات ساختمانی و بسیاری از اقلام پوشاک بود. افزایش فصلی بهای میوه های تازه وگوشت نیز از دیگرعوامل موثر در ترقی شاخص بود . قیمت قند و شکر صابونهای رختشوئی و چای‌در قهوه‌خانه افزایش قابل ملاحظه‌ای پیدا کرد . اجرت خدمات درمانی ، قیمت غذا در رستوران و بهای برخی از اقلام خشکبار نیزبالا رفت‌ولی کاهش فصلی بهای اکثر سبزیهای تازه ،تخم مرغ، فرآورده های شیری ، بلیط مسافرت با اتوبوس تا حد زیادی افزایش اقلام دیگر شاخص را تعدیل کرد . ضمنا شاخص‌بهای‌عمده فروشی‌کالاها در اردیبهشت ماه نسبت به‌ماه گذشته هشت دهم درصد بالا رفت . این شاخص نسبت برقم ماه مشابه سال قبل ۵ر۰ درصد افزایش نشان میدهد .

کارخانه‌های صنایع غذائی وکشاورزی دردشت مغان تاسیس خواهد شد

وزارت تعاون وامور روستاها اطلاع داد: بمنظور توسعه هرچه بیشتر فعالیتهای‌پیشرفته کشاورزی و تلفیق‌این فعالیت‌ها بابرنامه‌های دامداری‌ودامپروری در سطح وسیعی اقدام‌بتاسیس هفت شرکت سهامی زراعی‌از بهم پیوستن ۴۲ ده و قریه وبا عضویت ۲۳۹۴ زارع سهامدار در محدوده‌ای به وسعت بیش از سی هزار هکتار ازاراضی دشت مغان نموده است که تا یکسال دیگر تعداد این شرکتها به ده شرکت و وسعت منطقه فعالیت آنها به چهل وسه هزار هکتار بالغ خواهد شد .
در منطقه عمل این شرکتها ضمن‌اجرای برنامه‌های‌کشاورزی برای بهبود کیفیت اراضی و افزایش میزان اشتغال ودرآمد سرانه روستائیان و همچنین تامین قسمتی از مواد گوشتی‌و لبنی مورد نیاز روزافزون‌کشور، موجبات‌اجرای‌طرح‌جامعی‌که در مرحله نهائی به تبعیت از پیشرفته‌ترین روشهای کشاورزی و دامداری تولیدات کشاورزی و دامی قابل توجهی را تامین می‌نماید، فراهم شده وبااجرای چنین‌طرحی علاوه‌برآنکه‌سالیانه سطحی درحدود سی و پنجهزار هکتار تحت کشت زراعت‌های مختلف قرار خواهد گرفت ، نسبت به نگهداری یکصدهزار سر گوسفند داشتی به منظور تولید شیر و گوشت و پرواربندی یکصد هزار سر گوسفند بمنظور تولید گوشت مورد نیاز مملکت اقدام خواهد شد . براساس مطالعات و بررسی هائی که هم‌اکنون در وزارت تعاون و امور روستاها در دست انجام است موجبات احداث‌واستقرار کارخانجات صنایع غذائی و کشاورزی در منطقه‌عمل شرکت های سهامی زراعی متشکله‌در دشت مغان و توسعه بیش از پیش فعالیتهای کشاورزی‌شرکت های سهامی زراعی متشکله که باآماده شدن شبکه‌های آبیاری هیل و مغان امکان‌پذیر خواهد بود فراهم خواهد شد .

شورای وزیران سنتوفردا

بقیه از صفحه آخر

معتبر و موثری برای دفاع از امنیت ایران بشمار نمیروند و این‌بیمان ها در صورتی‌می‌توانند مفید و موثرواقع‌افتند که‌اعضای دیگر «باشگاه» به یك نسبت دررفع یك خطر مشترك‌علاقمند وسهیم‌در منافع آن باشند .
ریاست کنفرانس‌برعهده‌عباس خلعتبری وزیر خارجه ایران‌که شخصا دو دوره سه‌ساله سمت دبیرکلی سنتو را بر عهده داشت و بیش‌از هر وزیرخارجه سنتو باتاریخ۲۰ساله‌این‌سازمان آشنا است قراردارد . وزیران خارجه سنتودر طول اقامت در تهران‌افتخار شرفیابی بحضور شاهنشاه راخواهند یافت وفردا شب در وزارت خارجه ضیافتی به‌افتخار آنان برپا می گردد .
از وزیران خارجه‌ترکیه ،پاکستان و امریکا نیز هنگام ورود به تهران قائم‌مقام وزیرخارجه، سفراواعضای سفارتخانه‌های هریک از کشور های مربوط استقبال کردند .
جز وزیر خارجه‌انگلیس که‌امروز میهمان رسمی تهران بود ، وزرای خارجه دیگر سنتو برنامه خاصی نداشتند جز آنکه محتملا میان‌آنان ظرف عصرو امشب، تبادل‌نظرهائی صورت‌گیرد.

همراهان وزیر خارجه

وزیر خارجه امریکا رادر سفر ایران یک هیات چهل نفری مرکب‌از مقامات برجسته سیاسی امریکا، از جمله ژوزف‌سیسکو معاون وزارت خارجه امریکا در امور خاورمیانه همراهی می‌کنند.سیسکو دو ماه پیش نیزبرای شرکت در کنفرانس سفیران امریکا در خاورمیانه و جنوب آسیا باتفاق کنیتراش‌قائم‌مقام وزیرخارجه امریکا به تهران آمده بود.

خبرهای تلفنی شهرستانها

خرید ۳ کشتی

رضائیه ـ برای بهبودوضع رفت و آمد مسافران کشتی بین جزایر و بنادر دریاچه رضائیه، دو کشتی مسافری هرکدام به گنجایش دویست مسافر، در دریاچه رضائیه‌به آب انداخته میشود .
همچنین برای حمل و نقل‌بار بین بنادر دریاچه رضائیه ، یک کشتی تجارتی به نام «فوربیرد» به آب انداخته می‌شود. این کشتی قادر است، کامیونهای حامل‌باررا از بندری به بندر دیگر حمل کند

انحلال تربیت بدنی

فاروج ـ اداره‌تربیت‌بدنی «فاروج»خراسان منحل شد و آقای قربانعلی بهمنی معاون اداره تربیت‌بدنی فوچان ، تربیت‌بدنی و انتقال آن به قوچان ،وارد فاروج گردید . اما ساکنان فاروج از تسلیم اثاثه تربیت‌بدنی خودداری کردند . چرا که آنان به علت علاقمندی زیاد بورزش خواهان تاسیس مجدد اداره تربیت‌بدنی‌در فاروج‌هستند .

اولین جلسه شورای بخش

لشت‌نشاء ـ اولین جلسه شورای بخش لشت‌نشاء با شرکت روسای ادارات و معتمدین شهردر سالن بخشداری تشکیل شد وآقای ساجدی بخشدار به عنوان رئیس‌و آقای نعمت‌الله جهانديده به عنوان دبیر شورا انتخاب شدند .

پرونده بهداشت خانوادگی

بندرعباس ـ مدیر کل بهداری استان ساحلی اعلام کرد ، برای نخستین‌بار در سطح کشور ، در این‌استان برای ۱۰۴۰ خانواده پرونده های‌جامع«بهداشت‌خانوادگی» تشکیل شد .
آقای دکترابراهیمی گفت: این پرونده های خانوادگی در درمانگاه‌جزیره«درگهان» از توابع استان ساحلی تهیه گردیده که‌براساس‌محتویات پرونده‌ها،روش‌تغذیه،نظافت، بهداری های ارثی و مسری و تعداد افرادخانواده ها ونحوه زیست‌وزندگانی آنها ، کاملا مشخص می شود وبیماری که به این درمانگاه مراجعه می کند ، پزشك معالج‌با وقوف به جامع‌ترین اطلاعات‌ازوضع خانوادگی وامراض او به معالجه‌اش مبادرت می ورزد.

خفگی در نهرآب

هفتگل ـ نورمحمدجانکی خلیلی (۷۰ ساله) درنزدیکی هفتگل، در نهر آب افتاد و بعلت خفگی در آب، جان خود را از دست داد .
نور محمد در نزدیکی نهر آب، مشغول چیدن علف‌بود، که پایش لغزید ودر آب‌افتاد.

ایجاد کتابخانه در شهرها و بخشها

تبریز ـ «... در هرشهر یا بخشی از آذربایجان‌شرقی، که برای ایجاد کتابخانه ، زمین مناسبی از طرف مردم یا سازمان اوقاف، واگذار شود، اداره کل فرهنگ وهنر استان، اعتبار ساختمان آن را خواهد پرداخت.»
آقای دولتشاهی مدیر کل فرهنگ‌وهنر آذربایجانشرقی ضمن عنوان این مطلب به خبرنگار اطلاعات در تبریز گفت: اعتبار ایجاد کتابخانه های شهرها و بخشهای‌تابعه آذربایجان شرقی ، از طرف وزارت فرهنگ و هنر تامین شده است .

جام قهرمانی ولیعهد

تبریز ـ فردا « یکشنبه »، مسابقات جام قهرمانی‌فوتبال جوانان والاحضرت ولایتعهد با شرکت پانصد نفر از جوانان زیر ۲۰ سال در استادیوم‌رضاپهلوی«باغشمال» تبریز آغاز می شود .
دراین‌مسابقات ۲۴ تیم از باشگاهها وسازمانهای دولتی وملی شرکت دارند .

اولین جلسه شورای کرج

کرج ـ این هفته برای اولین‌بار کرج شلوغ شد . باقرارسیدن‌فصل‌تابستان‌سیل جمعیت‌باتومبیل های‌کرایه، اتوبوس وسواری از روزپنج شنبه به سوی کرج وحومه سرازیر گردیدند .
براساس گزارش‌خبرنگار اطلاعات در کرج‌دیروز و پریروز حدودسی‌هزاراتومبیل به مناطق عظیمیه ، جاده چالوس ، کناررودخانه کرج، گیهردشت ، گلشهر، آستارا، کچسر وارد شدند و عده کثیری مسافر به این‌نواحی انتقال‌دادند وگرما زدگان تهران دور از قیل‌وقال به استراحت مشغول‌شدند.

پزشك برای بندر دیری‌ها

کنگان :به دستور رئیس بهداری کل‌بندرپوشهر،منبعد رئیس بهداری بندر کنگان هفته‌ای سه روز به‌بندر دیر میرود و بیماران این منطقه را ویزیت می کند . بندردیر جمعیت دیر قبلا فاقد پزشك بود .

منازعین دستگیر شدند

اردبیل ـ ۹ نفربانهام‌ایجاد یک نزاع‌دستجمعی‌درروستای «گرجان» واقع در ۲۰ کیلو متری اردبیل دستگیر شدند.
متهمان بیوک امیر فتحی علی خانی ، عوض میرزا حسین ،ایرج بیوک ،بخشدار امین، تورج‌بیوک ، علی‌اصغر امین ، پرویز حاجی محمد ، حاج محمد حسین نام دارند و پرونده حادثه که منجر به آسیب دیدگی چند نفر شده در دادسرای اردبیل تشکیل شد .

ثبات امنیت خلیج فارس بعهده کشورهای این منطقه است

بقیه از صفحه ۶

سفلای خلیج فارس می‌فرستند تا امنیت یاعمران اقتصادی‌آنها را تقویت کنند . انگلیسها علیرغم پایان دادن به معاهدات دفاعی سابق‌خود همچنان‌علاقه مهمی به ثبات منطقه ابراز می‌دارند . فرانسه ، ژاپن و سایر کشور های صنعتی‌پیوسته بر فعالیت بازرگانی خود می‌افزایند . در حالی که این امر رقابت تجاری با ما را افزون می‌سازد ، این کشورها درثبات منطقه و دسترسی مداوم و بلامانع به بازار های آن‌ومنابع انرژی آن با ما سهیمند .

آگهی انتخابات

انجمن محلی یوسف آباد باختری و خیابان ذوالقدر تا تاسیسات ژئوفیزیك

ساعت ۱۶ جمعه ۱ر۴ر۱۳۵۲در دبستان تاج‌دختران واقع‌درضلع غربی منبع‌آب شمالی‌یوسف آباد تجدید انتخابات انجمن محلی یوسف‌آباد باختری‌و خیابان ذوالقدر تا ژئوفیزیك بعمل می‌آید از کلیه اهالی وساکنین محترم محل انتظار دارد در تجدیدانتخابات وتعیین اعضاء هیئت رئیسه‌شرکت فرمایند.
حمیدذوالقدر

وزنامه

خاک وخون

یکشنبه ـ سه‌شنبه ـ پنجشنبه
فردا منتشر میشود
تلفن ۳۱۱۵۱۴

آگهی مناقصه

سازمان ترویج وتوسعه فعالیت های غیر کشاورزی وابسته به وزارت تعاون و امور روستا ها ریسندگی «تبدیل به خامه»پنجاه تن پشم شسته را به مناقصه می گذارد .
داوطلبان شرکت در مناقصه می توانند در ساعات اداری‌جهت دریافت برك مشخصات و شرایط مربوط به مناقصه به دفتر امور مالی این سازمان واقع در خیابان کورش کبیر شماره ۹۸۱ طبقه چهارم مراجعه فرمایند ، شرکت کنندگان در مناقصه‌باید مبلغ‌یکصد و سی و پنجهزار ریال «۱۳۵۰۰۰ ریال» بعنوان سپرده به حساب جاری ۴۰۰۸۹۳ این سازمان نزد نمایندگی خیابان پهلوی بانك تعاون کشاورزی پرداخت و رسید آنرابه ضمیمه پیشنهاد خود تا ساعت ۹ صبح روز پنجشنبه ۳۱ر۳ر۵۲به دبیرخانه سازمان به آدرس فوق تسلیم نمایند .
پیشنهاد های واصله در ساعت ده صبح روز مزبور بازوقرائت خواهد شد .
حضور پیشنهاد دهندگان یا نمایندگان مجاز آنها در جلسه کمیسیون مناقصه آزاد است وسازمان در رد ویاقبول پیشنهادهای واصله مادام که قرارداد منعقد نشده است مختار می باشد .
به پیشنهاد فاقد سپرده و مشروط و مبهم و پیشنهادی که‌بعد از موعد مقرر برسد ترتیب اثر داده نخواهد شد .
سپرده برنده اول و دوم مناقصه نگهداری و در صورت استنکاف از انجام معامله بدون تشریفات بنفع سازمان ضبط خواهد شد .
مالیات متعلقه و هرگونه هزینه دیگر بعهده برنده مناقصه می باشد .
سازمان می تواند تا صدی بیست و پنج‌از میزان معامله کسر و یا اضافه نماید .
سرپرست سازمان ترویج‌و توسعه‌فعالیت های غیرکشاورزی
آ ـ ۵۳۱۹

آگهی دعوت مجمع عمومی سالانه‌و فوق‌العاده شرکت سهامی رودیا «خاص»

بپرو دعوت شماره ۵۷ چون در مجمع عمومی و سالانه وفوق‌العاده روز پنجشنبه ۱۷ر۳ر۵۲ اکثریت آراء جهت اتخاذتصمیم و دستور جلسه حاصل نگردید بدینوسیله از کلیه صاحبان‌سهام شرکت دعوت می شود که در ساعت ۵ بعداز ظهر روز دوشنبه مورخه۲۸ر۳ر۱۳۵۲ در مجمع عمومی و فوق‌العاده که در محل شرکت تشکیل می گردد حضور بهمرسانند .
دستور جلسه:
۱ـ رسیدگی به گزارش هیئت مدیره و بازرسان .
۲ـ رسیدگی به ترازنامه و حساب سود و زیان .
۳ـ انتخاب هیئت مدیره و بازرسان .
مدیر عامل شرکت سهامی رودیا «خاص»
آ ـ ۵۲۷۵

جناب فرخرو پارسای وزیر محترم آموزش و پرورش

بمناسبت کوشش و مجاهدتی که آقای خطیب ریاست آموزش و پرورش ناحیه ۷ طهران در بهبود وضع آموزش ناحیه از بدو تصدی معمول داشته‌اند وظیفه میدانم از طرف اولیای دانش‌آموزان مراتب تشکر و سپاس خود را اظهار و تقاضا نمایم بنحو شایسته از خدمت ایشان قدردانی به عمل آید .
رئیس انجمن محلی بخش ۵ـ سرهنگ ناهید

تبریکات

جناب‌آقای عباس طالبیان

انتصاب شایسته جنابعالی را بسمت ریاست کارگزینی منابع طبیعی پایتخت شادباش گفته ، آرزودارم بیش‌از پیش دراجرای اوامر شاهنشاه آریامهر و خدمت به میهن عزیز موفق باشید .
بابل ـ کاظم طالبیان
آ ـ ۱۷۱۹۲

جناب حاج حسین خداداد

انتصاب بجای جنابعالی را بسمت مدیر عامل و خزانه‌دار اصناف تبریك و موفقیت جناب عالی را آرزو داریم .
علی نشاط حاج‌حسین بیدگلی ـ سرگرد ناصر نشاط
آ ـ ۱۷۶۱۴

جناب آقای مهندس روحانی وزیر کشاورزی و منابع طبیعی

تجدید انتخاب شخصیت خدمتگزار و انسان واقعی و متقی و فداکار جناب آقای مرتضی خطیبی را بسمت ریاست هیئت مدیره و مدیریت عامل شرکت سهامی شیلات صمیمانه تبریك‌عرض و مزید توفیقات خدمتگزاری آنجناب را به آرمانهای رهبر انقلاب ایران اعلیحضرت همایون شاهنشاه آریامهر از خداوند متعال صمیمانه مسئلت می نماید .
غلامرضا لنکرانی
آ ـ ۵۳۰۵

جناب آقای حاج حسین خداداد

انتصاب شایسته آنجناب را بسمت مدیر عامل وخزانه‌دار صندوق تعاون اصناف پایتخت تبریك گفته موفقیت روزافزون برایتان آرزومندیم .
شرکت بافندگی شمس
آ ـ ۵۴۷۷

جناب آقای منوچهر نیکپور

انتصاب شایسته آن جناب را بمدیریت کل بانک سپه صمیمانه تبریک عرض مینماید.
شرکت کارتراك بامسئولیت محدود
آ ـ ۵۳۴۳

اطلاعیه

کارگاه موسیقی کودکان و نوجوانان رادیوتلویزیون ملی ایران ، تعدادی داوطلب دختر و پسر از ۹ تا ۱۸ سال ، با داشتن صدای مناسب برای کلاسهای آواز گروهی و داستان توام با موسیقی «اپرت» میپذیرد .
داوطلبان بایستی حداکثر تا ۲۲ خرداد ماه ۱۳۵۲ به کارگاه موسیقی مراجعه نمایند .
آدرس خیابان عباس آباد ـ خیابان دریای نور ـ خیابان هفتم شماره ۲ر۴۱ کارگاه موسیقی کودکان و نوجوانان .
تلفن : ۶۲۲۵۱۶

آگهی تغییرات در ایرساکو (شرکت‌سهامی خاص) ثبت شده بشماره ۱۴۶۸۷

IRSACO (Societe Anonyme Privee)

برابرتصمیم مجامع عمومی عادی و فوق‌العاده ۲۵ر۳ر۱۳۵۱ و ۱۶ر۲ر۱۳۵۲ تغییرات زیر در شرکت نامبرده بعمل آمد :
۱ـ ترازنامه و حساب سود و زیان شرکت در سال ۱۳۵۰ تصویب شد .
۲ـ آقای سرکیس ابرستی صفریان برای بقیه مدت ماموریت هیئت مدیره بسمت مدیر شرکت تعیین گردید .
۳ـ آقای دی . ئی . فوستر Mr. Malcom D. E. Foster بسمت بازرس اصلی و آقای میکائیل باری کرلوئیس بسمت بازرس علی‌البدل برای مدت یکسال انتخاب شدند .
۴ـ روزنامه اطلاعات جهت درج و نشرآگهی ها تعیین شد .
۵ـ به هیئت مدیره اختیار داده شد که سرمایه شرکت را لغایت ۲۴ تیر ماه ۱۳۵۲ ازطریق صدور سهام از مبلغ سی و هفت میلیون ریال به مبلغ پنجاه میلیون ریال افزایش دهد .
۶ـ ماده ۲۰ اساسنامه بشرح زیر اصلاح شد .
ماده ۲۰ـ هیئت مدیره در اولین جلسه خود یکنفر رئیس که توسط مدیران منتخب صاحبان سهام طبقه «ب» باین منظور نامزد شده باشدو یکنفر نایب رئیس از بین نامزد های معرفی شده از طرف مدیران منتخب صاحبان سهام طبقه الف انتخاب می کند هیئت مدیره یکنفر را که لازم نیست عضو هیئت مدیره یا صاحب سهم شرکت باشد از بین اشخاص که توسط مدیران منتخب صاحبان سهام طبقه الف باین‌منظورنامزد گردیده‌اند بسمت مدیر عامل شرکت تعیین خواهد نمود . مدیر عامل حق خواهد داشت تحت مسئولیت خود اختیارات خود را بیک یا چند نفر از کارمندان شرکت تفویض نماید .
هیئت مدیره یکنفر مدیر فنی نیز که توسط‌مدیران منتخب صاحبان سهام طبقه «الف» نامزد می گردد و لازم نیست عضو هیئت مدیره یا صاحب سهم شرکت باشد انتخاب خواهد نمود .
م الف ۴۴۲۹
آ ـ ۱۶۵۰۸ از طرف رئیس اداره ثبت شرکت‌ها ومالکیت صنعتی

آگهی ازشرکت مخابرات ایران قابل توجه اهالی استانهای گیلان ومازندران

شرکت مخابرات ایران به منظور تهیه طرح خودکار کردن تلفن مناطق گسترده استانهای گیلان و مازندران مطالعاتی را آغاز کرده است.
بموجب این طرح درنظر است کلیه شهر ها وبخش های‌استان های مزبور «اعم ازنقاطی که‌دارای تلفن مغناطیسی باشند یا نباشند » و همچنان بسیاری از روستا ها و نقاط مسکونی پراکنده‌بین بخش ها «مثل هاویلاها ـ خانه‌ها» بتدریج ازسیستم تلفن خودکار استفاده نمایند .
شرکت مخابرات ایران برای انجام مطالعات اولیه و بررسی نیازمندیها و برآورد هزینه ها کارشناسانی را به آن مناطق اعزام داشته است .
بدینوسیله از اهالی محترم نقاط مختلف استان های گیلان و مازندران دعوت می شود که در صورت داشتن تمایل به استفاده‌ازتلفن خودکار آمادگی خود را با ذکر مشخصات و نام ونشانی کامل به نزدیکترین مرکز مخابرات در استان یا شرکت مخابرات ایران در تهران اطلاع دهند .
انتشار این آگهی صرفا به منظور آگاهی از عده متقاضیان و پیش‌بینی ظرفیت مراکز و سفارش دستگاه های مورد نیاز است و هیچ نوع تعهدی برای شرکت مخابرات ایجاد نمی کند و نیز اعلام آمادگی هیچ نوع تعهد و یا حقی برای متقاضی بوجود نمی آورد .
از انجمن های محلی و شهرداران و بخشداران استان های مازندران و گیلان درخواست می‌شود با توجه به دگرگونی عظیمی که اجرای این‌طرح در وضع ارتباطی آن نقاط بوجود میاورد با کارشناسان اعزامی شرکت‌مخابرات‌ایران همکاری کرده و از هر طریق که مقتضی میدانند مردم را از اهمیت این طرح آگاه نمایند .
م الف ۴۷۵۲
شرکت مخابرات ایران
آ ـ ۱۷۵۸۲

تلفن سرویس حوادث ۳۱۱۲۱۲

اتومبیل فاقد ترمز پائی در اتوبان واژگون شد

★ در این حادثه دختر و پدری کشته شدند

★ در سه حادثه رانندگی ٤ نفر جان سپردند

در یک تصادف رانندگی که در اتوبان کرج ـ تهران اتفاق افتاد یک خانواده چهار نفری که از کرج عازم تهران بودند دچار حادثه شدند و دو نفر از آنها جان سپردند.

پنج شنبه گذشته اتومبیل داف سواری شماره ۲۶۲۹۷ تهران الف براندگی بانو هما نویان و سرنشینی بهجت نوبان (خواهر و بهجت و پسر ۷ ساله بهجت بنام پیمان که از کرج عازم تهران بود در اتوبان تهران ـ کرج به علت انحراف به چپ و سرعت زیاد واژگون شد که در نتیجه بانو هما وخسرو کشته شدند و بهجت در بیمارستان سینا بستری شد ولی پیمان در این حادثه صدمه زیادی ندید.

یکی از مسئولین پاسگاه ژاندارمری مهرآباد شمالی که به چگونگی این حادثه رسیدگی کرده به یکی از خبرنگاران سرویس حوادث روزنامه اطلاعات گفت:

اتومبیل داف که دچار حادثه شده چون صاحب اصلی آن از یک پا علیل است فاقد ترمز پائی بود و فقط ترمز دستی داشته و بانو بهجت آنرا از صاحبش که یکی از دوستان آنها میباشد امانت گرفته بود.

انتقال مجروحین به بیمارستان

گزارش خبرنگار ما حاکیست پس از تصادف یکی از عابران سواره بنام علی خلیلی مجروحین را سوار اتومبیل خود کرده و آنها رابه بیمارستان منتقل کرد.

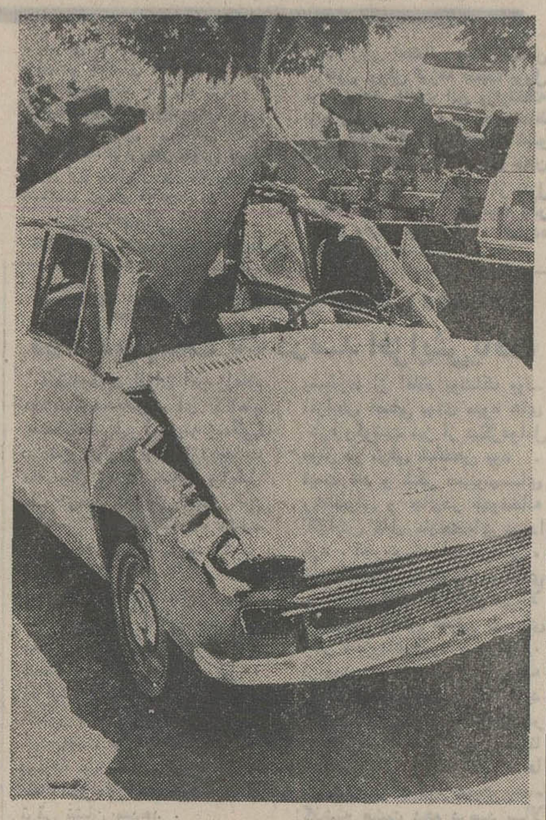

این همان اتومبیل فاقد ترمز پائی است که بعلت سرعت زیاد در اتوبان واژگون شد و طی آن دختر وپدری کشته شدند.

مرگ دوچرخه سوار

پنج شنبه گذشته مینی بوس شماره ۷۷۲۸۲ تهران در جاده مخصوص تهران ـ کرج با دوچرخه سوار ۱٤ ساله‌ای بنام شعبان دانش تصادف کرد که در نتیجه شدت تصادف شعبان کشته شد.

یك کشته و دو مجروح

روز گذشته در تصادفی که در سه راه جعفر آباد روی داد بهمن محبوب سرنشین اتومبیل شماره ۹٤۹٦۷ تهران ـ ج کشته شد و دو نفر سرنشین دیگر به اسامی بانو آنوش و مهران برای مداوا به بیمارستان رضا پهلوی منتقل شدند.

جوان ۱۴ ساله، همبازی خودرا باچاقو کشت!

روز گذشته در نزاعی که بین ۲ پسربچه ۱٤ و ۱۵ ساله در خیابان خزانه فرح‌آباد روی داد یکی از آنها بدست دیگری با ضربه چاقو بقتل رسید.

حادثه ساعت ۸ شب گذشته در خیابان خزانه فرح‌آباد روی داد، و ضمن آن علی رضا طلاکوب که با دوستش حمید رضا مشغول بازی فوتبال دستی بود، برسر جمع امتیازات اختلاف پیدا کردند و حمید رضا با چاقو علی رضا را بقتل رسانید.

ماموران کلانتری ۱٦ پس ازاطلاع از وقوع این حادثه بلافاصله به محل واقعه رفتند و متهم بقتل (حمید رضا) را بازداشت کردند و سپس جریان به‌پزشکی‌قانونی اطلاع داده شد.

چون حمیدرضا متهم این حادثه کمتر از ۱۸ سال دارد، صبح امروز پرونده اتهامی وی پس از تکمیل تحقیقات مقدماتی از پاسگاه کلانتری ۱٦ برای تعیین تکلیف همراه با متهم به دادگاه اطفال فرستاده شد.

دانش‌آموز دبیرستان دارالفنون از «شیرپلا» سقوط کرد و کشته شد

شمیران ـ یک دانش‌آموز ۱٦ ساله دبیرستان دارالفنون که با شوهر خواهر و دو تن از دوستانش برای کوهنوردی به ارتفاعات البرز رفته بود، از کوه سقوط کرد و بطرز دلخراشی کشته شد.

وی مسعود امینیان دانش‌آموز کلاس چهارم دبیرستان دارالفنون بود و در منطقه «شیرپلا» موقع صعود از کوه براثر لغزندگی به قعر دره سرنگون گشت.

نادر، شوهرخواهر مسعود، ضمن گفتگوئی با خبرنگار ما در شمیران درمورد کیفیت وقوع‌حادثه اظهار داشت: دیروز تصمیم گرفتیم با مسعود دو تن‌ازدوستان کوه‌پیمائی کنیم. حدود ساعت‌شش‌و نیم بامداد بود که کوه‌پیمائی را آغاز نمودیم .. وقتی از «شیرپلا» صعود میکردیم ساعت۷ و ٤۰دقیقه به نقطه‌ای رسیدیم‌که ناگهان‌فریادی از پشت سر رسید و ما رامتوجه فاجعه‌ای ساخت که منجر بمرگ مسعود شد ..

وقتی به عقب برگشتیم، صدای مسعود را دوبارشنیدیم، اماهرچه گشتیم او را ندیدیم .. چندی به تکاپو افتادیم ولی‌با تاسف فراوان، دیدیم مسعود درقعر دره نقش‌زمین شده است.

خبرنگار ما در شمیران گزارش داد: پیکر نیمه‌جان دانش‌آموزی‌که قربانی کوهنوردی شد، باتلاش چند نفر از کوهنوردان فدراسیون کوهنوردی از عمق دره بیرون آورده شد و ساعت ۱۱ صبح (دیروز)، به بیمارستان پهلوی انتقال یافت.

آقای حسینی یکی از کوهنوردان فدراسیون که در انتقال مسعود به بیمارستان شرکت کرده بود، در بیمارستان به خبرنگار اطلاعات گفت: باوجودآنکه فدراسیون‌پارها، از طریق جراید و بلندگو اعلام کرده و هشدار داده‌که کوهنوردان با علاقمندان به ورزش کوهنوردی موقع کوه‌پیمائی از کفش های کتانی استفاده نکنند، معذلک باز دیده میشود، اکثر این افراد از کفش کتانی در کوهنوردی‌استفاده میکنند.

وی افزود: مسعود هم کفش‌کتانی پوشیده و به کوهنوردی رفته بود آقای حسینی، علت اصلی‌حادثه را سائیدگی‌زیرکفش مسعوددانست و درپایان خاطر نشان ساخت‌که چنانچه هشدارهای فدراسیون‌مورد توجه قرار نگیرد، متاسفانه بازهم شاهد چنین حوادث تاثرانگیزی خواهیم بود.

خبرنگار ما در پایان گزارش‌خود نوشته است: پرونده این حادثه در پاسگاه‌ژاندارمری «اوین»تشکیل شد و جسد مسعود به پزشکی قانونی انتقال یافت.

بازپرس برای روشن شدن ماجرای خودکشی عضو انجمن شهرستان

از مقامات انجمن وافراد ذیصلاحیت نظرخواهی میکند

★ ماجرای خودکشی نماینده حومه اردبیل در انجمن، هرروز بیشتر پیچیده می شود و همچنان در پس پرده ابهام مانده است.

مسلم احمدی

ماجرای خودکشی مرموز عضو انجمن شهرستان اردبیل که گفته شده‌بود با شلیک‌گلوله‌ای بزندگیش خاتمه داده، بیش از گذشته، پیچیده‌تر شدو برای روشن‌ساختن انگیزه و علت خودکشی وی از مقامات انجمن‌شهرستان واشخاص ذیصلاحیت‌و مطلع رسمی،استمداد شد.

بازپرس دادسرای اردبیل ضمن نظرخواهی از مقامات ذیصلاحیت درباره خودکشی‌آقای‌مسلم احمدی که نماینده حومه اردبیل درانجمن شهرستان بود، از افراد محلی (ساکنین نیار) هم تحقیق میکندکه سررشته اصلی ماجرا را پیدا نماید.

آقای جنانی بازپرس دادسرای اردبیل ضمن گفتگو به خبرنگار ما اظهار داشت: باوجود آنکه‌شایعه خودکشی آقای مسلم احمدی در خانه‌اش در روستای «نیار» بسیار قوت گرفته ولی این هم، قطعیت ندارد و ماجرا همچنان درپس‌پرده ابهام مانده است.

گزارش رسیده از خبرنگار ما در اردبیل حاکیست: ماجرای خودکشی آقای مسلم احمدی از این نظر بسیار پیچیده شده، که شایعاتی از قبیل «اختلاف شدید با یکی از ساکنان اردبیل ـ و بدهکاری وی، بر محور ماجرادور میزند.

تحقیق بیشتربرای افشای این ماجرا هنوز در اردبیل و روستای «نیار» ادامه دارد.

مرگ مشکوك در استخر!

مقارن ساعت ۱۰٫۵ پنجشنبه شب‌گذشته، سید حسن‌موسوی سرنگهبان‌شرکت‌آرمه‌به‌ماموران ژاندارمری کن اطلاع داد، که یکی از کارگران این شرکت در استخر کارخانه خفه شده است.

ماموربن ژاندارمری پس از یکساعت تلاش توانستند جسد اصغر محمدی آهنگر شرکت آرمه رااز عمق سه متری استخر از لابلای لجن بیرون آورند.

ماموربن به هنگام‌بیرون‌کشیدن جسد با لباس های نامبرده که در کنار استخر گذاشته شده‌بود روبرو شدند و از آنجائیکه‌این مرگ مشکوک بنظر میرسید تحقیقات ماموران برای روشن شدن این قضیه ادامه دارد.

مرگ پسر بچه ۸ ساله

روز گذشته بنز کرایه شماره ۳۹۱٦۹ برانندگی‌علی محمد غفوری با پسر بچه۸ ساله‌ای بنام مقدم در جاده اتوبان کرج تصادف کرد. در این حادثه، مقدم کشته‌شد.

گاز چاه ۲ نفر را کشت

شیروان ـ گاز چاه در یکی از خانه های شیروان مقنی ۲۵ ساله‌ای بنام سید محمد را خفه کرد و حسین سلیمان صاحبخانه نیز که برای نجات او وارد چاه شده بود، جان خود رااز دست داد.

حسین اسدی همسایه‌حشین سلیمان که برای نجات جان همسایه و مقنی جوان وارد چاه شده بود، بعلت گاز زیاد، دچار گاز گرفتگی شد ولی وسیله مردم نجات‌یافت.

بخاطر ترس از زندان، ازدواج کرد!

عروس و داماد

تبریز ـ ازدواج، پسر ۲۰ساله‌ای را که برائر اغفال‌دختر ۱٦ساله‌ای به ٦ سال زندان محکوم شده‌بود، از مجازات زندان نجات داد.

جوان اغفالگر احمد نام دارد و با استفاده از غیبت همسایه، دختر او بنام زهرا را اغفال کرده بود. متهم، تازمانی‌که‌از رای‌دادسرای تبریز اطلاع نداشت، منکر اتهام منتسبه بود ولی وقتی از ماجرای حبس‌اطلاع یافت، بی‌درنگ‌پیشنهاد ازدواج را پذیرفت.

آگهی دعوت مجمع عمومی عادی

مجمع عمومی عادی سالیانه شرکت سهامی خاص کارخانجات تاروبود ایران در ساعت پنج بعداز ظهر روز پنجشنبه ۵۲٫۳٫۳۱ در محل شرکت واقع‌در کاشان ـ جاده فین تشکیل میگردد از عموم سهامداران دعوت‌میشود با رعایت مفاداساسنامه در جلسه مزبور در ساعت مقرر حضور بهمرسانند دستور مجمع عمومی عبارت خواهد بود از:

۱ـ استماع گزارش بازرس و هیئت مدیره شرکت.
۲ـ تصویب ترازنامه و حساب سودوزیان سال‌مالی ۱۳۵۱
۳ـ انتخاب اعضاء هیئت مدیره و بازرس شرکت
٤ـ شورو مذاکره درمورد حط مشی آتی
۵ـ انتخاب روزنامه کثیرالانتشار جهت آگهی های دعوت

هیئت مدیره شرکت سهامی خاص کارخانجات تاروبود ایران
آت ۱۷۱٦٤

آگهی استخدام

سازمان بیمه های اجتماعی برای تکمیل کادر واحد های درمانی خود در شهرستانها به ۲۵ نفر پزشك عمومی‌نیازدارد.

داوطلبان میتوانند بمنظور آگاهی از شرایط استخدام به اداره کل کارگزینی سازمان در خیابان آیزنهاور مراجعه نمایند. ٦٫۱۸ م‌الف ٤٦۷۹

فرش رضوی

خریدار فرشهای کهنه سنگین قیمت ۸۲۵۸۰۰

تلفن‌های اتوماتیك پخش ایران گاز

۸۲۷۱۳۱-۳۹
۸۳۰۰۱۱-۱۷

اطلاعیه

بدینوسیله به اطلاع عموم بویژه‌شرکت ها و موسسات محترمی که با شرکت اتو تهران و ژنرال الکتریک روابط بازرگانی و داد و ستد دارند میرساند: آقای حسن عالی زاده کارمند سابق این شرکت که قبلا مامور ترخیص کالا های وارداتی این شرکت ها در گمرک بوده‌اند از تاریخ‌دهم خرداد ماه سال جاری همکاری خود را با شرکت های‌فوق قطع نموده هیچگونه سمتی در شرکت های مذکور ندارند.

شرکت سهامی خاص اتو تهران ـ شرکت سهامی خاص ژنرال الکتریك ایران

آگهی برای اطلاع مالکین اراضی سیاه دشتك

بدینوسیله باطلاع‌مالکین اراضی معروف به سیاه دشتك واقع در غرب رودخانه کن شمال سیفون غربی آب تهران، شرق‌میدان تیرشهربانی و جنوب اراضی منابع‌طبیعی، طبق کروکی ذیل میرساند:

چون وزارت آبادانی و مسکن برای ساختمان دهکده المپیك باین اراضی احتیاج دارد بنابر این مالکین مربوطه میتوانندبادردست داشتن اسناد مالکیت خود باین وزارت مراجعه و بهای اراضی متعلق بخود را طبق نظر کارشناسان دریافت نمایند.

وزارت آبادانی و مسکن

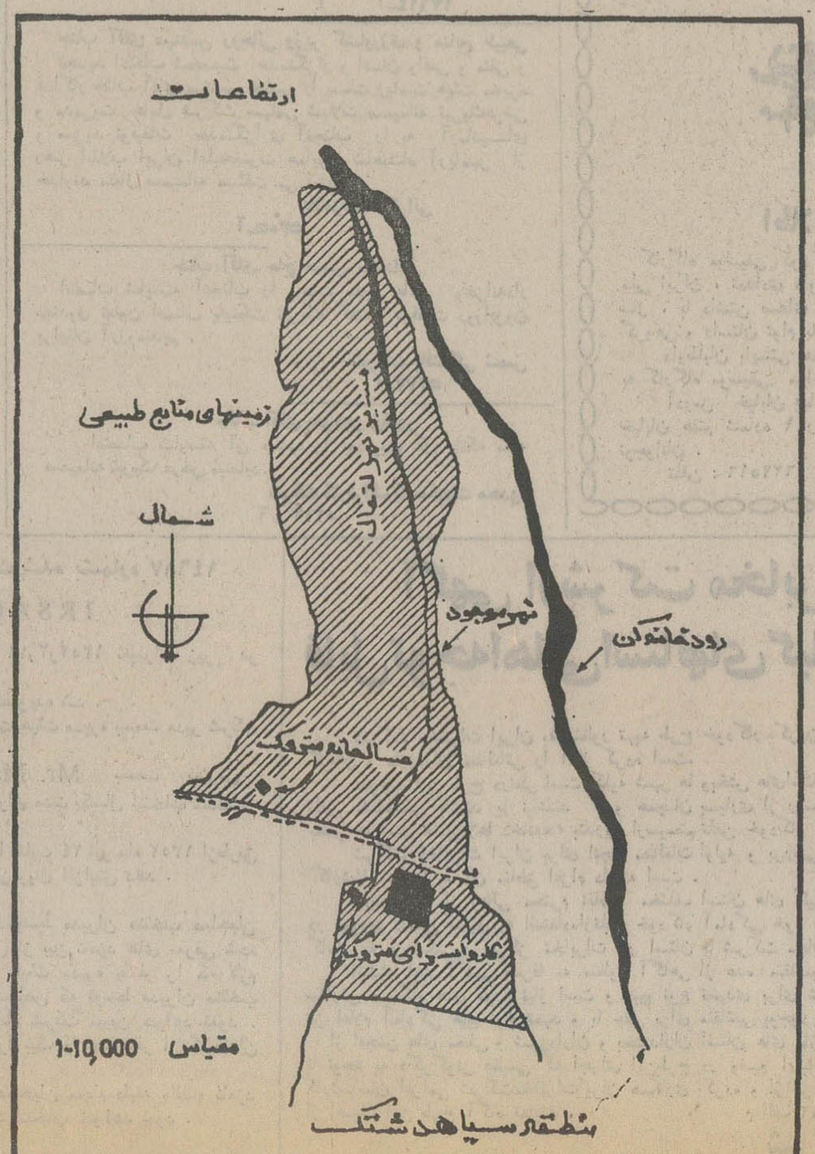

ازامشب در
سینما برلیان
حادثه ـ هیجان ـ عشق ـ سکس ـ جنایت در اثری بی سابقه که یك لحظه از حرکت و جنبش باز نمی‌ایستد

جیم براون: دینامیت سیاه است

رنگی ـ باشرکت مارتین لاندو
برندا سایکس
لوچانا پالوتزی ـ ویدابلو
محصول ۱۹۷۳ کلمبیا

شبنم
ارمغانی از رضائیه
تلفن: پخش تهران ۸۲۸۹۲۲ تلفن؟ پخش رضائیه ۳۹۹۳

ازامشب در سینماهای
بولوار ـ تاج
تراس سالن
سهیلا ـ دیانا
قهرمانان کاراته جهان با مشت های آهنین و شکست ناپذیر خود طوفانی از هیجان و التهاب بپامی‌کنند.

برگزیدگان آوازایران
ازامشب در
کاباره میامی
گوگوش (شوگرل) آوازایران
چهره برترنسل دیگر
ومحبوب‌تر ازهمیشه

شب‌های داغ استثنائی

هایده... بزم افروز دل‌ها

گروه لوس فلامینکوس از اسپانیا

منوچهر.. پیشتاز موزیك پاپ ایران
بهمراه چندین برنامه جالب دیگر
دانسینگ تاصبح با ارکستر انگلیسی
تلفنهای رزرو ۶۲۰۲۰۰-۶۲۲۴۳۲

مجالس ترحیم

بدینوسیله فوت آقای حاج غلامرضا تهرانی بزرگ خاندان تهرانی ومشکوة را باطلاع اقوام ـ دوستان و همکاران میرسانیم.
مجلس ختم آن مرحوم روز یکشنبه ۲۰ خرداد ماه جاری از ساعت ٤تا٦ بعدازظهر در مسجد حاج سیدعزیزاله واقع دربازار برگزار میگردد.
شرکت سهامی کفش وین ـ شرکت سهامی کوش ـ شرکت سهامی ریسندگی و بافندگی مشکوة ـ شرکت تولیدی سه ستاره ـ شرکت تولیدی تهران‌شو

بمناسبت درگذشت مرحوم حاج غلامرضا تهرانی بازرگان نیکوکار و متقی مجلس ختمی از ساعت ٤ الی ٦ بعد از ظهر روز یکشنبه ۲۰ خرداد ماه در بازار مسجد حاج سیدعزیزاله منعقد میباشد شرکت افراد محترم صنف و کلیه بازرگانان و دوستان و آشنایان موجب شادی روح آن مرحوم خواهد بود.
از طرف جامعه حسینی‌صنف عطار و سقط فروش‌تهران و توابع حاج میرزا عباسعلی اسلامی

بدینوسیله بانهایت تاسف و تاثر درگذشت آقای حاج غلامرضا تهرانی والد محترم آقایان دکتر محمد تهرانی و مهندس محسن تهرانی را باطلاع کلیه اقوام و دوستان میرساند.
مجلس ختم روز شنبه ۱۹ خرداد ماه (امروز) ساعت ٥تا ۷ بعد از ظهر مردانه و زنانه در مسجد الجواد واقع در میدان ۲۵ شهریور برگزار میگردد.
خانواده های تهرانی ـ مصلحی ـ مشکاة ـ حسین‌زاده ـ طاهباز ـ زمان‌زاده ـ نیرومند ـ راستی فر ـ احتشامی ـ ابن الرضا ـ آذرمگین ـ جابری ـ صادقی ـ مقدم ـ اتفاق ـ کاویانی ـ فخار ـ تحقیقی
مصیبت وارده را بعموم بازماندگان آنمرحوم تسلیت میگوئیم

با نهایت تاسف درگذشت شادروان علی ستایش کارمند بازنشسته کل گمرکرا باطلاع میرساند.
مجلس ختم آنمرحوم روز دوشنبه ۲۱ر۳ر۵۲ از ساعت ٤ الی ٦ بعد از ظهر در خانقاه صفی علیشاه برگزارمیگردد.
اداره کل گمرک

خانواده‌های : ستایش. عرفان. بهارانه. خسروی. احمدی. فیروزی. فیاضی. یاوری. حوریجانی. فاروقی. فلسفی. رشیدیان. فضل وزیری. وخانواده‌های وابسته :
با نهایت تاثر و تاسف فراوان درگذشت نابهنگام شادروان شیخ علی ستایش بزرگ خاندان را در لندن باطلاع عموم بستگان و دوستان گرامی میرسانند مجلس ترحیم مردانه و زنانه آن فقید سعید از ساعت ٤ تا٦ بعدازظهر روزدوشنبه ۲۱ خرداد مامد ر خانقاه صفی علیشاه برگزار خواهد شد .

با کمال تاسف وتاثر شدید فوت همسر و پدر گرامیمان را در لندن باطلاع عموم بستگان و دوستان گرامی میرسانیم.
شمس‌الملوک ستایش. زمانه عرفان (ستایش). مهندس هوشنگ. جمشید. فرشید. فرشاد. فرزاد ستایش.
بعموم بازماندگان آنمرحوم مصیبت واردهرا تسلیت میدهیم

بانهایت تاسف درگذشت مرحومه حاجیه مولود اکبریه بزرگ خانواده اکبریه را باطلاع بستگان و آشنایان میرساند .
مجلس ختم زنانه و مردانه روز یکشنبه ۲۰ خرداد ماه از ساعت چهار تاشش بعداز ظهر در خانقاه صفی‌علیشاه برگذار خواهد شد .
اسد اکبریه ـ قاسم اکبریه ـ ابوالفضل اکبریه ـ حاج سید کمال‌الدین بکتاش ـ مهدی ـ باقر ـ هادی ـ عباس ـ احمد ـ کاظم ـ محمد ـ جعفر ـ صادق ـ ماشاءالله عبدالله‌اکبریه و خانواده‌های وابسته.

بدینوسیله درگذشت ناگهانی آقای خسرونویان عموی گرامی آقای دکتر بهمن نویان پزشک شرکت دخانیات ایران را باطلاع دوستان وآشنایان میرساند.
مجلس ترحیم از ساعت ٦تا٨ بعدازظهر روز یکشنبه۲۰ر۳ر۵۲ در خانقاه صفی‌علیشاه برگزار میشود.
شرکت دخانیات ایران

بانهایت تاسف درگذشت ناگهانی ستوان دوم وظیفه علی شهمن مامور خدمت در اداره کل بهداری آذربایجان غربی را باستحضار میرساند .
مجلس ختم آنمرحوم روز دوشنبه ۲۱ خرداد درخانقاه صفی‌علیشاه از ساعت ٦ تا ۸ بعدازظهر برپا میباشد .
وزارت بهداری

باکمال تاثر و تاسف درگذشت ناگهانی همکار جوان و ناکام ستوان‌دوم علی شهمن افسر وظیفه مامور خدمت در اداره امور مالی بهداریکل رضائیه را باطلاع میرساند .
مجلس ترحیم آن مرحوم روز دوشنبه ۲۱ خرداد از ساعت ٦تا ۸ بعدازظهر درخانقاه صفی‌علیشاه منعقد میباشد.
مدیرکل امور مالی وزارت بهداری دستوری

باکمال تاسف درگذشت جوان‌ناکام‌شادروان علی‌شهمن فرزند مهندس ابراهیم شهمن مدیر کل آموزش راه‌آهن را باطلاع دوستان وهمکاران میرساند.
مجلس ترحیم زنانه و مردانه آن مرحوم روز دوشنبه ۲۱ خرداد از ساعت ٦تا ۸بعدازظهر درخانقاه صفی‌علیشاه منعقد خواهد بود.
راه‌آهن دولتی ایران

باکمال تاسف‌درگذشت جوان ناکام شادروان علی شهمن فرزند آقای‌مهندس ابراهیم شهمن مدیر کل آموزش راه آهن را باطلاع دوستان و همکاران میرساند .
مجلس ترحیم زنانه و مردانه آن مرحوم روز دوشنبه ۲۱ خرداد از ساعت ۱۸ تا ۲۰ در خانقاه صفی علیشاه منعقد خواهد بود .
اداره کل آموزش راه‌آهن

بانهایت تاسف و تاثر درگذشت ناگهانی و جانگداز جوان ناکام ستوان سپاه بهداشت فرزند عزیزمان علی شهمن را باطلاع خویشان و دوستان میرسانیم .
مجلس ترحیم زنانه و مردانه آنمرحوم روز دوشنبه ۲۱ خرداد از ساعت ٦ تا ۸ بعد از ظهر در خانقاه صفی‌علیشاه برپا خواهد بود .
ایران شهمن . ابراهیم شهمن . خانواده های : مهندس شیرزاد ـ مهندس سپه پور ـ مهندس شعاع ـ مهندس سعیدائی ـ اصفهانیان ـ نصرتی ـ صابری ـ دکترحمیدزاده ـ فردوست .
ضایعه تاثر انگیز را بعموم بازماندگان آن مرحوم تسلیت میدهیم .

با کمال تاسف درگذشت ناگهانی **عزیزاله نجفی چیمه** پدر همسر همکار گرامی خود را باطلاع دوستان و آشنایان میرساند مجلس ختم آن مرحوم از ساعت ۳ر۳۰ الی ۵ر۳۰ بعدازظهر روز یکشنبه ۲۰ خرداد در مسجد فخرالدوله واقع در دروازه شمیران برگزار میشود .
کارکنان سازمان آب وبرق آذربایجان

با کمال تاسف درگذشت ناگهانی **عزیزاله نجفی چیمه** را باطلاع کلیه آشنایان و دوستان میرساند مجلس ترحیمزنانه و مردانه آن مرحوم از ساعت ۳ر۳۰ الی ۵ر۳۰ بعدازظهرروز یکشنبه ۲۰ خرداد ماه در مسجد فخرالدوله واقع در دروازه شمیران برگزار میگردد .
خانواده‌های نجفی. اسدی. جلال‌زاده. طباطبائی. ضیائی. کبیری. ابراهیم‌بیگی. جلالی. ابوالحسنی .
آ ـ ۱۷۶۹۲
مصیبت واردهرا بعموم بازماندگان آنمرحوم تسلیت میدهیم

با اندوه فراوان درگذشت جوان ناکام شادروان **اردشیر نمیرانیان نصرت آبادی** را به اطلاع خویشان‌و آشنایان می‌رساند .
پرسه آن روانشاد روزیکشنبه ۲۰ر۳ر۵۲ از ساعت ٤ تا ٦ بعد از ظهر در سالن ایرج کوچه زرتشتیان برگزارمیشود
پرویز و فریدون و همایون نمیرانیان ، خسروپرویز وبرادران، خدارحم و شهریار و خانواده های نمیرانیان و بزرگی .
بعموم بازماندگان آن مرحوم مصیبت وارده راتسلیت میدهیم
آ ـ ۵۲۸۳

با نهایت تاسف درگذشت شادروان **بهمن محجوبی کارمند اداره‌کل‌نظارت برمواد خوردنی، آشامیدنی، آرایشی‌وبهداشتی** این وزارت را باطلاع می‌رساند .
مجلس ختم آن مرحوم روز دوشنبه ۲۱ر۳ر۵۲ ازساعت ٤الی٤ بعدازظهر در خانقاه صفی‌علیشاه منعقد خواهد بود.
وزارت بهداری
آ ـ ۱۷۶۷۶

عموزاده عزیزمان آقای میرزا نعمت‌الله لنکرانی (حسن‌زاده) که اکبر بقایای نسل مرحوم جدمان بود به جوار رحمت حق واصل شد .
مجالس ترحیم را ذیلا ملاحظه میفرمائید .
شیخ حسین لنکرانی
آ ـ ۵۳۸۱

خانواده های : لنکرانی ، شاکری ، کیوان‌فرد، طائفی ، سهندی ، فاضلی تهرانی ، صمدانی ، حسن‌تاش ، هدایتی ، مهرورز ، افشار حسنی ، فروتن ، احمدی ، منظوری ، لشگری ، هلالی ، اسدی ، باقرزاده ، یکه‌کلام ، سلطانی ، گرجی‌پور ، شیروانی ، پرویز کدیور .
فوت مرحوم آمیرزانعمت‌الله لنکرانی (حسن‌زاده) برادر آقای حاجی‌خان لنکرانی و عموی آقایان حسن و عباس و مسعود اسعد لنکرانی و عموزاده آقایان احمد ، مصطفی ، مرتضی لنکرانی و آقایان هاشم ، قاسم ، شریف ، سعید لنکرانی و آقایان ناصر و منصور لنکرانی و دائی آقایان علی‌اکبر ، حسین ، محسن طائفی و آقایان حسین و رضا شاکری و اکبر و اصغر کیوانفر و دائی‌زاده آقای حسین سهندی را باطلاع خویشان و دوستان می رسانند .
مجالس ترحیم مردانه وزنانه آن مرحوم عصر یکشنبه ۲۰ خرداد از ساعت ٤ تا ٦ بعداز ظهر در مسجد مجد و ختم دیگری عصر دوشنبه ۲۱ خرداد همان ساعت سریل تجریش اول بازار در مسجد فاطمیه منعقد خواهد بود .
آ ـ ۵۳۸۱

در سوگ دائی عزیزمان نعمت‌الله لنکرانی
کتاب زندگی انسانی بزرگوار بسته شد .
مردی که نفشکر زندگی خویش بود . سرافراز زیست و سربلند چشم از جهان فروبست .
خانواده کیوانفرد
آ ـ ۵۳۸۱
بعموم افراد خانواده های عزادار مصیبت وارده را تسلیت میدهیم .

خانواده‌های : فروزان ـ غیاثی ـ اسفندیاری ـ عزیزی ـ فقهی ـ اسکافیان ـ میرهادی ـ عابدینی ـ صدیقی ـ رضائی ـ عبدالعلی ـ حسینی ـ پسیان ـ قادری ـ مشاری ـ محمدی ـ درودیان ـ غفاری ـ احمدی ـ علی‌اکبری ـ عبدالوهابی .
در نهایت تاسف و تاثر درگذشت آقای حاج محمد فروزان را باطلاع میرسانند مجلس ترحیم فقید سعید از ساعت ۱۰ بامداد الی ٦ بعد از ظهر روز یکشنبه بیستم خرداد ماه ۱۳۵۲ در مسجد اعظم وصفنار منعقد میباشد .
آ ـ ۱۷۶۳۲

خانواده‌های : فروزان ـ غیاثی ـ اسفندیاری ـ عزیزی ـ فقهی ـ اسکافیان ـ میرهادی ـ عابدینی ـ صدیقی ـ رضائی ـ عبدالعلی ـ حسینی ـ پسیان ـ قادری ـ مشاری ـ محمدی ـ درودیان ـ غفاری ـ احمدی ـ علی‌اکبری ـ عبدالوهابی .
در نهایت تاسف‌وتاثر درگذشت آقای حاج محمد فروزان را باطلاع میرسانند مجلس ترحیم فقید سعید از ساعت ٥ الی ۷ بعد از ظهر روز سه‌شنبه بیست و دوم خرداد ماه ۱۳۵۲ در مسجد مجد منعقد میباشد .
۱ ـ ۳ آ ـ ۱۷۶۳٤
مصیبت وارده را بعموم بازماندگان آن مرحوم تسلیت میدهیم .

یادبود

بمناسبت دومین سالگرد درگذشت شادروان سرلشگر ناصر هژبرکیانی مجلس یادبودی از ساعت ٥ ونیم تا۷ ونیم بعداز ظهر یکشنبه ۲۰ر۳ر۵۲ در منزل آن مرحوم منعقد است .
ملکتاج هژبرکیانی (غفاری)

بازگشت همه بسوی اوست

شرکت دوستان در مراسم چهلم جوان ناکام سید احمد حسینی که در ساعت ٤ روز سه‌شنبه۲۲ر۳ر۵۲درگلپایگان برگزار میشود موجب تسلی خاطر بازماندگان و شادی روح آنمرحوم خواهد شد.
خانواده های : حسینی . جوادی . امامی . صدرائی . جهانگیری.جلالی . توسلی . سمیعی . ریاضت . امجدی . شجاعی .

مجالس وعظ و سوگواری

ایام سوگواری
بمناسبت ایام سوگواری یگانه بانوی اسلام حضرت صدیقه طاهره فاطمه زهرا سلام الله علیها از روز ۸ جمادی الاول مطابق با ۲۰ خرداد ماه ۱۳۵۲ از ساعت ٥ الی ۷ صبح بمدت ده روز در مسجد مهدیه واقع در خیابان سپهبد رزم‌آرا مجلسی منعقد است و دانشمند محترم جناب آقای حاج شیخ جواد کربلائی سخنرانی میفرمایند .
هیئت سیاوشانیهای مقیم مرکز

بمناسبت ایام سوگواری بانوی عالم اسلام حضرت صدیقه طاهره سلام‌الله‌علیها برطبق معمول سنواتی بنابر وصیت مرحوم خلدآشیان حضرت آیت‌الله آقای حاج سید محمدحسین مجتهدلواسانی بمدت پنج‌شب متوالی از روز دوشنبه ۲۱ ماه جاری الی جمعه ۲۵ خرداد از ساعت هفت بعدازظهردرمنزل جناب‌آقای حاج‌سیدمصطفی لواسانی واقع درخیابان آیزنهاور خیابان کاوه کوچه گرجی برقرارمیباشد.
میرسیدعلی لواسانی

سپاسگزاری

از سروران ارجمند ، علماء اعلام، دوستان و همکاران‌محترم فرهنگی ودانشگاهی ودانشجویان عزیز که بمناسبت درگذشت شادروان سید ولی‌الله خاتمی بذل محبت فرموده در یزد واردکان‌و تهران با شرکت خود در مراسم تشییع وختم یا ضمن ارسال‌نامه‌و تلگراف ویا درج در روزنامه ابراز همدردی و تسلیت فرموده‌اند صمیمانه سپاسگزاری نموده سعادت و سلامتی و مزید توفیق‌همگی را از خداوند متعال مسئلت داریم.
حاج‌سید روح‌الله خاتمی. دکتر محمدعلی قینی. مشاهیری.تابش

سپاسگزاری
بدین وسیله از کلیه شخصیت های عظام و ذوات‌محترم و آقایان روحانیون که با حضور در مراسم تشییع و تدفین و مجالس ترحیم و ختم مرحوم شادروان حسین حقایق در تهران و شهرستان ساوه و با ارسال تلگرام و در جراید ابراز همدردی فرموده‌اند بی نهایت سپاسگزاریم و از آفریدگار بزرگ برای همگی سلامتی آرزو داریم از اینکه بعلت‌تالمات روحی حضورا موفق به تشکر حضوری نشده‌ایم پوزش می‌طلبیم .
بانو شرافت حقایق ـ مهندس مسعود حقایق ـ هوشنگ‌حقایق و خانواده های وابسته

تسلیت

جناب‌آقای ناصر شاهین‌پر
فوت جانسوزآقای‌مختار کاتوزی پدربزرگوار همسرتان را بشما و خاندان ایشان تسلیت عرض می‌نماید .
همایونیان . همایون
آ ـ ۵۳۵۹

جناب آقای مهندس محسن تهرانی
با اندوه فراوان مصیبت وارده را بشما و همسروخانواده محترمتان تسلیت می‌گوئیم .
پری اباصلتی ـ هوشنگ میرهاشم
آ ـ ۱۷۶۵٤

جناب آقای مهندس محسن تهرانی وبانو
با اندوه فراوان مصیبت وارده را تسلیت میگوئیم.
پوران اباصلتی ـ مینو افراسیابی

جناب آقای مهندس علیرضا کاتوزی
باکمال تاسف و تاثر فوت آقای حاجی مختار کاتوزی پدر ارجمندتان را بخانواده محترم تسلیت عرض می‌کنیم.
خانواده بنابی

مصیبت وارده را به خانواده‌های طاها صنعتی خبازاده تسلیت عرض می‌نمائیم.
حبیب‌اله ـ عزیزاله ـ مرتضی ـ مهدی ـ محسن‌وفاخواه

همکار محترم جناب آقای کاظم‌اکبریه
بانهایت تاسف وتاثر فوت جانگداز مادر گرامیتان را بشما تسلیت گفته و برای آن خانواده محترم صبر و شکیبائی آرزو مینمائیم.
کارکنان بنیاد نیکوکاری والاحضرت شاهدخت شمس‌پهلوی

جناب آقای دکتر صفا جناب سرهنگ دکتر نواب بانو دکترپژمان
مصیبت وارده را تسلیت گفته بقاء و سلامتی برایبازماندگان را از خدای بزرگ مسئلت داریم.
سرلشگر پژمان وبانو

جناب آقای مهندس شهمن مدیر کل‌آموزش فنی راه‌آهن
درگذشت تاسف‌آور فرزند برومندتان علی شهمن را از صمیم قلب تسلیت عرض نموده وبقای عمر برای شما وخانواده محترمتان خواستاریم .
کلاس حرکت یک پنجاه ویکم
آ ـ ۵۳۲۵

جناب آقای یوسف تهرانی ـ ریاست محترم دفتر وزارت اقتصاد
با اندوه فراوان درگذشت عموی گرامیتان را به جنابعالی و کلیه فامیل محترم تسلیت گفته بقای بازماندگان را ازدرگاه متعال خواستاریم .
کارخانجات تولیدی و صنعتی ایران ابزار
آ ـ ۵۳۲۷

همکار ودوست ارجمند آقای علیرضا کاتوزی
درگذشت گرامی پدرت را تسلیت داده و درغم تو شریکیم .
ارگانی ـ ایلخچوئی ـ زهتابی
آ ـ ۵۳۱۰

همکار عزیز سرکار خانم مقدم
درگذشت تاثرانگیز خواهر گرامیتان را از صمیم قلبتسلیت گفته بقای عمرو سلامتی آن خانواده محترم را خواستاریم .
کارکنان کارگزینی کارخانجات صنعتی ایران‌ناسیونال
آ ـ ۵۲۸۱

جناب‌آقای مهندس شهمن مدیریت کل آموزش و امور اجتماعی راه‌آهن
باکمال تاسف و تاثر درگذشت نابهنگام شادروان فرزند دلبندتان را از طرف خود و کلیه کارکنان ناحیه راه‌آهن لرستان تسلیت عرض نموده از خدای بزرگ صبر جمیل برای آن‌جناب آرزو داریم .
اندیمشک ـ ملکزاده . مجیری . انوشیروانی . دکتر مزدیسنیان . وزیری . هوشمندزاده . مساح . فتا . فریدنی . طهماسبی . علمی‌سرابی . مهرزاد . محمدیان .
آ ـ ۱۷۱۸۸

جناب‌آقای مهندس شایسته
بانهایت تاسف مصیبت وارده را تسلیت میگویم .
نور ـ سلطان‌پور
آ ـ ۱۷۱۸۶

همکار ارجمند جناب آقای عبدا ... کریم اصفهانی
بانهایت تاسف و تاثر فوت پدر گرام را تسلیت گفته بقای آنجناب و فامیل محترم را از خداوند مسئلت‌مینمائیم .
کارمندان حسابداری ـ بانک ملی‌ایران شعبه بازار

جناب آقای شایسته معاون محترم سازمان پیشاهنگی ایران
از سوی هیئت همکاری پیشاهنگی روستائی ایران و کمیته‌های وابسته و مدیران فنی روستائی و سرپرستان پیش‌آهنگی بخشها درگذشت جانکاه وغم‌انگیز برادرزاده‌جوان جنابعالی را بعموم بازماندگان صمیمانه تسلیت میگویم .
رئیس پیشاهنگی روستائی کشور ـ محمدباقر ابوطالبی
آ ـ ۱۷۶۷٤

جناب آقای ناصر بهنام
درگذشت پدر عزیزتان را بشما وعموم بازماندگان‌تسلیت عرض می‌نمائیم .
کارمندان اداره پرداخت شرکت واحد
آ ـ ۱۷۶۷۸

فرماندهی ارجمند تیمسار سپهبد فرخ‌نیا
از طرف خود، افسران و درجه‌داران همکارم مصیبت وارده را تسلیت عرض می‌نماید .
سرگرد امین صادقی
آ ـ ۱۷۸۰٤

محجوبی عزیز
قلم از تحریر و زبان از تقریر برای تسلیت عاجز در مقابل تقدیر چه تدبیر توان کرد، عاقبت امر جنین است ، در سوک ناگوار ما را سهیم و شریک غم دانسته همدردی ما را بپذیرید . بقاء عمر بازماندگان را از خداوند متعال آرزومندیم .
میرفندرسکی . مختارزاده. منصوری. کبودرنگی. مفیدیان. ایزد. شمائی. دکتر مسکوب. رضائی. فرجی. رهنما. شاکری. جهانگیر مسکوب. حسین مسکوب. امینیان. طاهری .
آ ـ ۱۷۸۰۲

تیمسار سپهبد فرخ‌نیا
با تاثر فراوان مصیبت وارده را از طرف خود وهمکارانم به‌جنابعالی و خاندان محترم تسلیت عرض نموده سلامتی بازماندگان را از درگاه خداوندی آرزومندم .
سرلشگر خلخالی
آ ـ ۱۷۲۰۰

خانواده محترم شهمن
با اندوه و تاثر فراوان درگذشت‌دوست و همکارعزیزمان علی شهمن را تسلیت عرض نموده ، برای آن خانواده محترم صبر و شکیبائی آرزومندیم .
افسران وظیفه لیسانسیه حسابداری وزارت بهداری
آ ـ ۵۲۷۷

جناب آقای سنجر دولتشاهی
رئیس هیئت عامل و مدیر کاخ غربی جوانان
مصیبت وارده را از طرف کلیه وابستگان کاخ غربی جوانان راتسلیت عرض نموده‌بقاء عمر شما وخانواده‌محترمتان را از درگاه ایزد متعال مسئلت دارد .
هیئت عامل کاخ غربی جوانان
آ ـ ۵۲۷۳

جناب آقایان مصطفی حسین زاده مدیر عامل شرکت کفش وین و آقای دکتر محمد تهرانی‌و مهندس محسن‌تهرانی
باکمال تاسف درگذشت جناب آقای حاج غلامرضا تهرانی‌را تسلیت عرض کرده بقای عمر ودوام عزت آن جنابان وبازماندگان مرحوم سعید را آرزومندیم .
هیئت مدیره شرکت تولیدی کفش اطمینان

شماره ۲۹۷۰ — تاریخ ۶ر۳ر۱۳۵۲

شهرداری بندرعباس

آگهی مزایده

شهرداری بندر عباس برحسب تجویز بند (۲۰) از بیستمین صورتجلسه انجمن شهر ۷۸ قطعه اراضی پلاک یک فرعی از ۲۱۱ اصلی‌واقعه درحد شرقی خیابان ثریا را از طریق مزایده بشرح زیر بفروش میرساند :
۱ـ قطعه یک بمتراژ ۳۹۰ متر مربع حداقل قیمت پیشنهادی متر مربعی ۲۵۰۰ ریال .
۲ـ از قطعات (۲) الی (۱۸) هریک بمتراژ ٤۵۰ مترمربع باحداقل قیمت‌پیشنهادی متر مربعی ۲۱۰۰ ریال .
۳ـ قطعه (۱۹) بمتراژ ٤۲۵ مترمربع حداقل بهای پیشنهادی متر مربعی ۲۳۰۰ ریال .
٤ـ قطعه (۲۰) بمتراژ ٤۸۷ متر مربع حداقل بهای پیشنهادی متر مربعی ۲۳۰۰ ریال .
۵ـ از قطعات (۲۱) الی (۳٦) هریک بمتراژ ٤۵۰ متر مربع بقرار متر مربعی ۲۱۰۰ ریال حداقل قیمت پیشنهادی .
٦ـ قطعه (۳۷) بمتراژ ۷۲۰ متر مربع قیمت پیشنهادی متر مربعی ۲۵۰۰ ریال .
۷ـ قطعه (۳۸) بمتراژ ۵٤۷ متر مربع حداقل بهاء متر مربعی ۲۵۰۰ ریال
۸ـ قطعه (۳۹) بمتراژ ٤۲۰ متر مربع بقرار متر مربعی ۲۱۰۰ ریال
۹ـ از قطعات (٤۰) الی (۵٤) هریک بمتراژ ٤۵۰ متر مربع بقرار متر مربعی حداقل ۲۱۰۰ ریال .
۱۰ـ قطعه (۵۵) بمتراژ ۵۵۸ متر مربع با قیمت پیشنهادی حداقل متر مربعی ۲۳۰۰ ریال .
۱۱ـ قطعه (۵٦) بمتراژ ٦۱۵ متر مربع با قیمت پیشنهادی حداقل متر مربعی ۲۳۰۰ ریال .
۱۲ـ از قطعات (۵۷) الی (۷۱) هریک به متراژ ٤۵۰ متر مربع با حداقل قیمت پیشنهادی برای هر متر مربع ۲۱۰۰ ریال .
۱۳ـ قطعه (۷۲) بمتراژ ٤۲۰ متر مربع با بهای ۲۱۰۰ ریال حداقل قیمت پیشنهادی .
۱٤ـ قطعه (۷۳) بمتراژ ٤۲۷ متر مربع با بهای ۲۵۰۰ ریال حداقل قیمت پیشنهادی .
۱۵ـ قطعات (۷٦) و (۷۷) و (۷۸) و (۷۹) و (۸۰) هریک بترتیب بمتراژ ۷۷۰ متر ، ٦۷۰متر، ۵۷۰ متر، ٤۷۵ متر و ۳۷۸ متر مربع با بهای پیشنهادی حداقل مبلغ ۲٤۰۰ ریال .
۱٦ـ پیشنهاد دهندگان باید قبلا بشهرداری مراجعه و پس از رویت نقشه مربوطه شماره قطعه مورد نظر را در پیشنهاد خود ذکر نمایند .
۱۷ـ پیشنهاد دهندگان میبایستی مبلغ پنجاه هزار ریال (صدی پنج مبلغ پیشنهادی) را بعنوان سپرده برای هر یک از قطعات مورد درخواست بحساب سپرده ۷۵٤ شهرداری در بانکملی ایران شعبه بندرعباس واریز و فیش مربوطه را ضمیمه پیشنهاد خود نمایند .
۱۸ـ پیشنهاد دهندگان باید پیشنهاد خود را تا ساعت ۱۲ روز پنجشنبه ۲٤ر۳ر۱۳۵۲ به دفتر شهرداری تسلیم ورسید دریافت دارند وپیشنهادات رسیده در ساعت ۹ بامداد روز شنبه ۲٦ر۳ر۵۲ در حضور کمیسیون مربوطه باز و قرائت خواهد شد .
۱۹ـ به پیشنهادات فاقد سپرده و یا مبهم یا مخدوش و یا پیشنهاداتی که بعد از ساعت مقرر برسد ترتیب اثر داده نخواهد شد .
۲۰ـ در موقع‌انتقال زمین هرگونه هزینه‌های نشر آگهی ودفترخانه وثبتی و احتمالی که‌بنحوی از انحاء بزمین مذکور تعلق گیرد برعهده برنده مزایده است .
۲۱ـ سپرده نفرات دوم و سوم تا انتقال قطعی زمین به برنده اول نگهداری و در صورتیکه نفرات اول و دوم و سوم حاضر به پرداخت بهای زمین نشوند سپرده آنان به نفع شهرداری ضبط خواهد گردید .
۲۲ـ شهرداری در رد یا قبول یک یا کلیه پیشنهادات مختار است .
آ ـ ۱٦۳۸٦
شهردار بندر عباس : کشاورزی

آگهی استخدام دانش آموز

دبیرستان نظام برای سال تحصیلی ۵۲ ـ۵۳ تعدادی دانش آموز سال ٤، ۵ ، ٦ ریاضی‌باشرایط و مزایای زیر می پذیرد :
۱ـ تابعیت دولت شاهنشاهی ایران .
۲ـ داشتن تناسب اندام و صحت مزاج طبق‌گواهی بهداری دانشکده افسری و اداره بهداری نیروی زمینی شاهنشاهی .
۳ـ متدین بیکی از ادیان رسمی کشور (اسلام ـ مسیحی ـ کلیمی ـ زرتشتی) .
٤ـ نداشتن سوء پیشینه .
۵ـ نداشتن ترک تحصیل و تجدیدی و ارائه‌مدرک قبولی خرداد ماه سال جاری .
٦ـ ارائه برگ حسن‌اخلاق از آخرین‌دبیرستان مربوطه.
۷ـ حداقل سن ۱٦ سال‌و حداکثر ۱۸ سال‌تمام‌در آخرین روز اسفند ماه سال قبل . برای سال چهارم .
۸ـ حداقل سن ۱۷ و حداکثر ۱۹ سال تمام‌در آخرین روز اسفند ماه سال قبل. برای سال‌پنجم.
۹ـ حداقل سن ۱۸ و حداکثر ۲۰ سال تمام‌در آخرین روز اسفند ماه سال قبل . برای سال ششم.
۱۰ـ گواهی حسن شهرت خانوادگی ازکلانتری‌ویا ژاندارمری محل سکونت .
۱۱ـ معرفی از طرف یکی‌از مقامات زیربرحسب اینکه داوطلب ساکن تهران یا مرکز یکی‌از استان‌ها، شهرستان ها یا بخش ها باشد (نمایندگان‌مجلسین‌شورای ملی و سنا ، امرای ارتش شاهنشاهی ، افسران ارشد ، استانداران،فرمانداران . بخشداران ، شهرداران یا یکی از اعضاء انجمن شهر)
۱۲ـ معرفی‌ضامن معتبر و سپردن تعهدخدمتی برای تحصیل در دبیرستان نظام و دانشکده افسری.
۱۳ـ داشتن معدل کل ۱٤ و حداقل ۱۲ درگروه ریاضی .
۱٤ـ اولاد افسران و درجه‌داران شهید در صورتیکه واجد شرایط ورود باشند میتوانند بدون کنکور در دبیرستان نظام ثبت نام نمایند .
۱۵ـ نام فرزندان افسران و درجه‌داران‌شاغل‌و بازنشسته در صورت حائز بودن شرایطو داشتن معدل کل ۱۳٫۷۰ ـ و حداقل نمره ۱۲ در گروه‌ریاضی بدون انجام مسابقات ثبت خواهد شد.
۱٦ـ داوطلبین واجد شرایط میتوانند با دردست داشتن مدارک لازم(گواهی قبولی و حسن اخلاق از دبیرستان قبلی عین شناسنامه عکس‌دار باسه برگ فتوکپی آن ، عکس پرسنلی ٤×٦، ۸قطعه از تاریخ۱ر٤ر۵۲ تا آخر وقت روز ۳۱ر٤ر۵۲ به‌استثنای ایام تعطیل همه روزه از ساعت ۸ صبح تا ۱۲ به دبیرستان نظام واقع در خیابان سی‌متری‌میدان پاستور مراجعه و ثبت نام نمایند .
۱۷ـ شرکت در کنکور ورودی(مواد آزمایش‌شامل دروس ریاضی ، فیزیک، شیمی ، طبیعی ، فارسی و زبان خارجه میباشد که از ساعت ۸ صبح روز ۳۱ر٤ر۵۲ انجام خواهد شد) دانش‌آموزان در تمام مدت تحصیل شبانه روزی بوده هزینه غذا و ملبوس و وسائل زیست کتابو نوشت افزار به عهده دبیرستان نظام خواهد بودو ماهیانه‌نیز مبلغی‌به عنوان کمک هزینه دریافت خواهند داشت .
مالف ٤۳٦۰
دانشکده افسری

آگهی استخدام
درارتش شاهنشاهی ایران

ارتش شاهنشاهی ایران برای تامین کادرفنی متخصص در رشته الکترونیک تعدادی داوطلب پسر یا دختر باشرایط و امتیازات مشروحه زیر برای طی دوره همافری آموزشگاه فنی الکترونیک‌وابسته بدانشگاه پهلوی شیراز میپذیرد.
۱ـشرایط:
الف ـتابعیت دولت شاهنشاهی ایران.
ب ـ متدین بیکی از ادیان اسلام ،زردشتی ، مسیحی ، کلیمی.
پ ـ حداقل سن ۱۸سال تمام وحداکثر سن ۲٤سال وبرای کسانی‌که خدمت زیر پرچم راانجام داده‌اند ۲۵سال‌تمام .
ت ـ داشتن گواهینامه دوره کامل دبیرستان در رشته ریاضی یاطبیعی.
ث ـ داشتن صحت مزاج وتناسب اندام برطبق گواهی بهداری های ارتش شاهنشاهی.
ج ـ نداشتن همسرواولاد و کسان تحت تکفل.
چ ـ نداشتن پیشینه بد.
ح ـ سپردن تعهد خدمت بمدت ۱۱ سال از تاریخ‌خاتمه تحصیل.
خ ـ موفقیت در آزمایشات ورودی‌که روزهای دوشنبه ٤ر۵۲و سه شنبه ۵ر٤ر۵۲ انجام خواهد شد.
۲ـمدت آموزش ۲سال.
۳ـامتیازات:
الف ـ داوطلبان در طول مدت تحصیل در آموزشگاه شبانه روزی بوده‌و هزینه زیست وپوشاک نظامی آنان توسط ارتش شاهنشاهی تامین می گردد ودر سال یکم ماهیانه ٤۱٦۰ ریال و در سال دوم ۵٤۱۰ ریال کمک هزینه دریافت میدارند.
ب ـ داوطلبان دختر در صورتی که وسایل زیست آنان آماده نباشد در مدت تحصیل برابر ارزش جیره هنرجویان پسرماهیانه وجه نقد دریافت خواهندکرد.
پ ـ هنرجویان پس‌از احراز موفقیت درآزمایشات نهائی بدرجه همافرسومی مفتخر و ماهیانه مبلغ ۱۸۲۰۰ ریال حقوق‌و فوق‌العاده سختی خدمت‌دریافت داشته و باترفیعات بعدی از حقوق و مزایای کافی برخوردار خواهندشد.
٤ـ داوطلبان میتوانند برای کسب اطلاعات بیشتر و ثبت‌نام با دردست داشتن فتوکپی گواهینامه تحصیلی وعین شناسنامه وشش قطعه‌عکس ۳×٤ از تاریخ‌پخش‌این آگهی همه روزه باستثنای روز های‌تعطیل از ساعت۱۰ الی ۱۲ تاپایان روزچهار شنبه ۳۰ر۳ر۵۲ بیکی از حوزه‌های امتحانی‌مشروحه زیرین مراجعه وثبت‌نام نمایند.
تهران ـ به‌آجودانی کل ستاد بزرگ ارتشتاران «خیابان کوروش‌کبیر ـ چهارراه قصر» .
شیراز ـ به‌آجودانی کل مرکز پیاده «باغ تخت».
مشهد ـ به آجودانی کل لشگر ۷۷ پیاده.
اصفهان ـ به‌آجودانی کل مرکز آموزش توپخانه و موشکها.
۵ـداوطلبانی که مایل باشند از طریق‌مکاتبه ثبت‌نام نمایند باید مشخصات خودرا برابرفرم‌زیر تکمیل نموده وبه‌آدرس هریک از حوزه های‌امتحانی که‌شرکت مینمایند ارسال دارند. ضمنا داوطلبان مزبور باید ٤روز قبل از شروع آزمایش(۳۱ر۳ر۵۲) ساعت ۹ با دردست داشتن فتوکپی یاعین‌گواهینامه تحصیلی وعین شناسنامه و شش قطعه عکس ۳×٤ بحوزه م

سال چهل وهفتم ـ شماره ۱۴۱۲۰

اطلاعات

شنبه ـ نوزدهم خرداد ماه ۱۳۵۲
هفتم جمادی‌الاول ۱۳۹۳ ـ نهم ژوئن ۱۹۷۳

براساس پروتکلی که بین ایران و آلمان امضاء شد

کارخانه فولادسازی جدید احداث میشود

★ یک کنسرسیوم اروپائی در احداث کارخانه های جدید سیمان به ایران کمک خواهد کرد

★ ایران قسمتی از احتیاجات نفتی آلمان را تامین می سازد

★ آلمانیها با همکاری دانشگاه آریامهر یک واحد شیرین کردن آب شور در جنوب تاسیس میکنند

براساس توافق ایران و آلمان ایران قسمتی از فرآورده های نفتی مورد احتیاج آلمان را تامین خواهد کرد و آلمان نیز در احداث یک کارخانه فولادسازی جدید به ظرفیت یک میلیون و پانصد هزار تن کمک خواهد نمود . ویک کنسرسیوم اروپائی برای تهیه کارخانجات سیمان مورد نیاز ایران تشکیل خواهد شد . در زمینه شیرین کردن آب دریا و کارخانه های ساخت انواع فرآورده های مسی ، آلمان با ایران همکاری خواهد داشت .

توافق های فوق بموجب پروتکلی است که روز پنجشنبه از طرف آقایان هوشنگ انصاری وزیر اقتصاد از طرف ایران ، و هانس فردریکس وزیر اقتصاد آلمان فدرال از طرف آن کشور امضاء گردند .

بموجب این پروتکل طرفین با تائید اینکه هنوز از امکانات وسیعی که برای همکاری های نزدیک اقتصادی بین ایران و آلمان وجود دارد بهیچوجه استفاده کافی نشده است ، آمادگی کامل خود را برای تشریک مساعی همه‌جانبه بمنظور بهم پیوستن قدرت و امکانات اقتصادی دو کشور براه بهره‌برداری در ایران ، در آلمان فدرال و در کشور های ثالث اعلام داشتند .

ایران و بازار مشترک

طرفین اتفاق نظر داشتند که اگرچه چنین ترتیبی برای توسعه هرچه بیشتر روابط دوجانبه اثرات مساعدی نیز در روابط کلی اقتصادی ایران با بازار مشترک خواهد داشت ، معهذا لازم است اقدامات دیگری هم در جهت بهبود روابط ایران با بازار مشترک و توسعه این روابط بعمل آید که البته آلمان فدرال بسهم خود از آن استقبال و پشتیبانی کامل خواهد کرد این دگرگونی در روابط با بازار مشترک با توجه کامل به اهمیت روزافزون ایران بعنوان یک قدرت بزرگ تولید انرژی به نحوی که با تحولات سریع اقتصادی ایران منطبق باشد صورت خواهد گرفت .

با توجه بهمین تحولات طرفین در زمینه تامین احتیاجات آلمان فدرال به فرآورده های نفتی از ایران از طریق اجرای طرح های مشترک مذاکره نمودند و به توافق های مهمی رسیدند . ایران و آلمان همچنین موافقت نمودند که امکان همکاری در زمینه اکتشاف و بهره برداری از منابع نفتی در نقاط مختلف جهان را مورد بررسی قرار دهند .

در زمینه روابط با بازار مشترک ایران نگرانی خود را از سیاست بازرگانی بازار مشترک که موانعی در راه فروش کالاهای صادراتی ایران بوجود آورده ابراز داشت . آلمان فدرال متعهد شد که در زمینه توسعه صادرات ایران به بازار مشترک بطور کلی و به آلمان فدرال بالاخص اقدام نماید .

کارخانجات فولاد سازی

دولت آلمان فدرال آمادگی کامل خود را برای تشویق و توسعه سرمایه گذاری در ایران اعلام داشت در این زمینه کمیسیون مشترک وزیران اقتصاد دو کشور از توافق های مهمی که همزمان با این مذاکرات بین هیئت نمایندگی ایران و موسسات صنعتی آلمان فدرال صورت گرفت ابراز خوشوقتی نمود . براساس این توافق ها :

۱ـ واحد بزرگ تولید فولاد از طریق احیای مستقیم رویهم به ظرفیت یک میلیون و پانصد سی هزار تن با همکاری آلمان از طرف شرکت سهامی صنایع فولاد ایران ایجاد خواهد شد.

۲ـ سازمان گسترش و نوسازی صنایع ایران با مشارکت موسسات آلمانی یک کارخانه ماشین سازی به ظرفیت پنجاه هزار تن در سال برای ساختن ماشین آلات سنگین و تجهیزات صنعتی و تهیه طرح های مهندسی جهت بازار ایران و آلمان فدرال در اصفهان تاسیس خواهد کرد.

۳ـ با ابتکار موسسات بزرگ آلمان فدرال یک کنسرسیوم اروپائی بمنظور تامین کارخانجات سیمان مورد نیاز ایران ایجاد خواهد شد . این کنسرسیوم با تهیه طرح ها و نقشه های مورد لزوم حداکثر استفاده ممکن را از ظرفیت های تولیدی موجود کارخانجات ماشین سازی ایران برای ساختن قسمتی از ماشین آلات صنایع سیمان بعمل خواهد آورد .

۴ـ با مشارکت ایران و موسسات آلمانی و موسسات اروپائی دیگر واحد صنعتی بزرگی برای ساختن انواع فرآورده های مسی از تولیدات مس سرچشمه تاسیس خواهد شد. ظرفیت این کارخانه ۲۵ هزار تن در سال خواهد بود.

۵ـ شرکت ملی پتروشیمی ایران با مشارکت موسسات آلمانی یک واحد تولیدی برای تهیه چهل هزار تن کاپرولاکتوم ایجاد خواهد کرد.

شیرین کردن آب شور

۶ـ با همکاری دانشگاه آریامهر وموسسات آلمانی یک واحد نمونه شیرین کردن آب دریا به ظرفیت روزانه ۵۰۰۰ تا ۷۰۰۰ تن در جنوب ایران ساخته خواهد شد . از طرف دولت آلمان فدرال مبلغ ۸ میلیون مارک به صورت کمک بلاعوض در اجرای این طرح در اختیار دانشگاه آریامهر قرار خواهد گرفت . در همین زمینه با همکاری ایران و آلمان موسسه‌ای جهت تهیه طرح وارائه خدمات مهندسی درساختن کارخانه های دیگری برای شیرین کردن آب دریادر ایران تاسیس خواهد شد.

دراین سفر آقای انصاری از آقای فردریکس وزیر اقتصاد آلمان فدرال دعوت نمود که در آینده نزدیک ازایران بازدید نماید این دعوت مورد قبول قرار گرفت وتاریخ آن بعداً تعیین واعلام خواهد شد.

وزیر اقتصاد ایران پس از امضای پروتکل اولین اجلاس کمیسیون مشترک همکاریهای اقتصادی ایران و آلمان فدرال به دعوت اتحادیه بازرگانان ایرانی مقیم آلمان به هامبورک عزیمت کرد و در ضیافت شامی که از طرف اتحادیه مذکور ترتیب داده شده بود شرکت نمود و بیانات مفصلی درباره آخرین تحولات اقتصادی ایران و موفقیتهائی که به ابتکار وتحت رهبری شاهنشاه آریامهر نصیب کشور شده است ایراد کرد و امکانات تازه‌ای را که برای توسعه روابط بازرگانی بین ایران و آلمان فدرال بوجود آمده است تشریح کرد.

آقای انصاری و همراهان همچنین درضیافت ناهاری که از طرف اتحادیه صنایع آلمان ترتیب داده شده بود و در آن عده زیادی از صاحبان صنایع وسرمایه‌گذاران بزرگ آن کشور حضور داشتند شرکت کردند .

دراین ضیافت وزیر اقتصاد نطق مفصلی درباره موفقیت درخشان ایران در زمینه نفت وموقعیت ممتازی که باین مناسبت نصیب کشور شده است ایراد کرد.

شورای وزیران سنتو فردا گشایش میابد

وزیران خارجه انگلیس، ترکیه، پاکستان وایالات متحده طی ۱۲ ساعت گذشته در راس هیئت‌های عالیرتبه‌ای مرکب از مقامات سیاسی و اقتصادی کشور های خود برای شرکت در بیستمین اجلاسیه شورای وزیران سازمان پیمان مرکزی «سنتو» که بی‌سرو صدا ترین اجلاسیه در حیات ۲۰ ساله سنتو بشمار میرود، وارد تهران شدند .

اجلاسیه سنتو را بامداد فردا بپیام شاهنشاه، امیرعباس هویدا نخست وزیر ایران می گشاید و جلسات آن تا فردا ادامه خواهد داشت .

سرالک داگلاس هیوم وزیر خارجه انگلیس نخستین وزیر خارجه سنتو بود که دیشب وارد تهران شد .

دوساعتی پس از او خلیق بایولکن وزیر خارجه ترکیه به تهران آمد و عزیز احمد وزیر مشاور در امور خارجی و دفاعی پاکستان که در مقام قائم مقام وزیر خارجه پاکستان است ساعت هشت ونیم بامداد وویلیام راجرز وزیر خارجه امریکا پیش از ظهر امروز وارد تهران شدند بدین ترتیب تهران برای چندمین بار در حیات سنتو ، میزبان شورای وزیران این پیمان می شود .

شورای وزیران سنتو در نخستین دهه حیات این سازمان در سطح نخست وزیران سه کشور عضو منطقه‌ای ووزیران خارجه یا دفاع انگلیس وامریکا برپا می شد ، اما بتدریج با کاهش اهمیت سنتو ، تشکیل شورا به سطح وزیران خارجه تنزل کرد و در سالهای اخیر علیرغم جدی نبودن موجودیت سنتو از نظر نظامی و سیاسی ، شورا در همان سطح وزیران همه ساله در یکی از پایتخت های چهار عضو اصلی و همچنین امریکا که عضو وابسته بدان است تشکیل گردیده .

بیستمین شورای وزیران سنتو که فردا در تهران تشکیل میشود به عقیده بسیاری از ناظران از این قاعده مستثنی نیست و

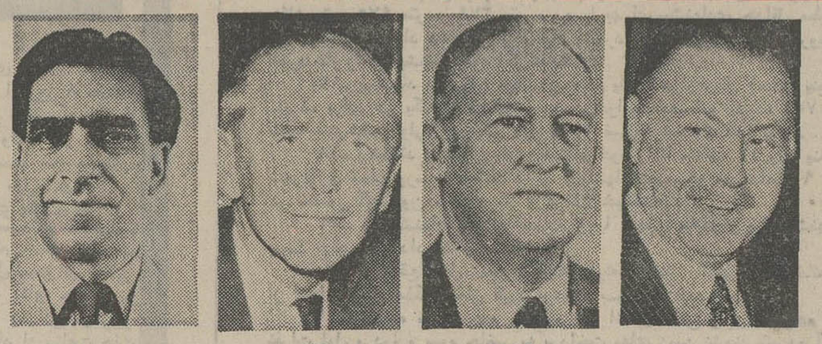

خلیق بایولکن
وزیرخارجه ترکیه

ویلیام راجرز
وزیرخارجه امریکا

داکلاس هیوم
وزیرخارجه انگلیس

عزیز احمد
وزیرمشاور پاکستان

آنرا در ورای یک اجتماع سمبلیک چیز دیگری نمی توان تلقی کرد. معذالک تشکیل شورا واجتماع وزیران پنج کشور فرصت نیکی برای تبادل نظر به نظر میرسد وازهمین رو می توان اندیشید که تبادل نظر های دو جانبه وزیران سنتو درخارج ازجلسات سنتو اهمیت بیشتری دارد ـ و یا این حداقل احساسی است که ناظران امور در تهران ابراز می کنند .

ارزش سنتو

وزیران خارجه انگلیس وترکیه شب گذشته هردو در پاسخ به پرسش‌های اطلاعات ودر دفاع از موجودیت سنتو مطالب مشابه‌ای عنوان کردند .

وزیر خارجه انگلیس گفت تجربه سالهای بعد از جنگ دوم جهانی نشان داده که هیچ کشوری به آسانی وبه تنهائی قادر به دفاع از خود نیست وبنابراین دفاع جمعی چیز با ارزشی بشمار میرود وبه عقیده انگلیس پیمان های سیتو ، سنتو وناتو که انگلیس در هرسه آنها عضویت دارد ، برای امنیت دنیا با ارزش اند.

وزیر خارجه ترکیه نیز گفت از عصر آتاتورک تاکنون سیاست خارجی ترکیه بردو اصل استوار بوده .

نخست امنیت و دیگری توسعه وترقی ترکیه که بطور طبیعی حصول دومی بدون بهره‌مندی ازامنیت میسر نیست .

وزیرخارجه انگلیس گفت مطلب نتیجه گرفت که موجودیت سنتو در تامین امنیت ترکیه نقش مهمی را ایفاء کرده و می کند .نظر امریکا نظری متعادل‌تر، اما مشابه انگلیس نسبت به سنتو است و صرف نظر از پاکستان که سیاستی متغیر در این‌اواخر نسبت به سنتو در پیش گرفته سیاست تهران نسبت به موجودیت کنونی سنتو ازمفهوم دیگری برخوردار است .

ایران و سنتو

تهران با تایید دستیابی‌های سنتو در سالهای نخستین موجودیت این پیمان بر خلاف همپیمانان دیگر براین عقیده استوار است که تجربه گذشته و بخصوص سالهای اخیر موید این واقعیت بوده و هست که پیمان های دفاعی وجمعی چون سنتو بیمه‌نامه

بقیه در صفحه ۱۷

اطلاعیه

هواپیمائی ملی ایران «هما»

هواپیمائی ملی ایران برای آگاهی اولیا وخویشاوندان دانشجویان ایرانی مقیم آمریکا که طبق معمول همه ساله برای گذراندن تعطیلات تابستانی با استفاده از تسهیلات «هما» بخاک وطن باز می‌گردند تاریخ و ساعت ورود پروازهای دربست دانشجویان را بشرح زیر اعلام می‌نماید:

پرواز	A	ساعت ۲۲٫۴۵	روز ۱۷ خرداد
پرواز	B	ساعت ۲۲٫۴۵	روز ۲۰ خرداد
پرواز	H	ساعت ۲۲٫۴۵	روز ۳۱ خرداد
پرواز	G	ساعت ۲۲٫۴۵	روز ۳ تیر
پرواز	C	ساعت ۲۲٫۴۵	روز ۷ تیر
پرواز	D	ساعت ۲۲٫۴۵	روز ۱۰ تیر
پرواز	E	ساعت ۲۲٫۴۵	روز ۷ مرداد
وپرواز شیکاگو	F	ساعت ۱ صبح	روز ۲۵ خردادماه

هواپیمائی ملی ایران «هما»

اسامی متخلفین گمرک اعلام میشود

★ از تبعیض در ترخیص چمدانهای مسافرین در مهرآباد جلوگیری میکردد

★ عده‌ای بازرس برای نظارت در ترخیص چمدانهای مسافرین به گمرک مهرآباد اعزام شدند .

گمرک از این پس اسامی متخلفین امور گمرکی را رسما اعلام میکند و تدابیر تازه‌ای برای جلوگیری از تخلفات گمرکی بعمل خواهد آورد .

تیمسار آزموده معاون وزارت دارائی و سرپرست گمرک امروز در این مورد توضیح داد که عده‌ای با اعلام مشخصات غلط بمنظور فرار از پرداخت حقوق گمرکی یا پرداخت کامل آن علاوه برآنکه کارهای گمرکی را مختل میسازند ، دعواهائی بوجود می‌آورند که گاهی چند سال بطول می‌انجامد .

تیمسار آزموده اضافه کرد: گمرک مایل است که در روابط خود با وارد کننده وصادرکننده اصل را این بداند که بیان و نوشته آنان صحیح است مگر آنکه خلاف آن ثابت شود . این اصل وقتی قابل اجراست که درصد خلافگوئی کم باشد و برای آنکه تعداد متخلفین را کم کنیم ،لازم است متخلف بشدت مورد تعقیب قرارگیرد. انتشار اسامی متخلفین اثرش از جرائم مالی بیشتراست بهمین جهت ما برای کم کردن وریشه‌کن ساختن این عده از این پس نام آنها را منتشر میسازیم ومتقابلا برای خوش حسابها تسهیلات بیشتر ووسیع‌تر بوجود می‌آوریم.

سرپرست گمرک در مورد گمرک‌خانه‌ها بخصوص گمرک مهرآباد گفت یکی از مشکلات ما در فرودگاه مهرآباد اینست که اکثر مستقبلین مایلند شخصا در محل ترخیص چمدان حاضر شوند و از مسافرین خود استقبال بعمل آورند و در صورت لزوم درترخیص چمدان تسریع بعمل آورند این کار علاوه برآنکه قانونی نیست تبعیض نیز بوجود می‌آورد که اکثرا موجب ناراحتی مسافران دیگر و بخصوص خارجیها میشود وبا وجودیکه قبلا هم دستور داده شده بود که از این عمل جلوگیری شود معهذا اخیرا باز هم چنین تبعیضاتی دیده شد بهمین جهت مجددا دستور داده شد که در محوطه ممنوعه گمرک کسی را راه ندهند و متقابلا برای کلیه مسافرین برای ترخیص چمدانها تسهیلات لازم فراهم کنند . برای اجرای این امر مرتبا با اعزام بازرسان محوطه گمرک مورد کنترل دقیق قرار خواهد گرفت .

دوست عزیز جناب مهندس فریدی شهردار گرامی اصفهان

بانهایت مسرت انتخاب شایسته جنابعالی را بسمت شهردار اصفهان تبریک میگویم

ارسلان نصری ـ شهردار بوشهر
آ ـ ۱۷۱۹۶

گردپیروگار PYROGAR
بمقدار کافی موجود است

افتتاح مطب در کرمانشاه
دکتر مجید سلیمانیان متخصص بیماریهای کودکان بهداشت و تغذیه نوزادان .
میدان ششم بهمن اول خیابان شاه بختی بالا

برای اطلاع صاحبان سهام
بانک تهران
از صاحبان سهام بانک تهران خواهشمند است برای دریافت سود سهام سال ۱۳۵۱ بادردست داشتن اوراق سهام خود به اداره دبیرخانه بانک واقع درچهارراه پهلوی ـ ساختمان بانک تهران مراجعه فرمایند .
بانک تهران

آگهی استخدام
شهرداری پایتخت جهت نظارت فنی بکار های ساختمانی احتیاج به استخدام پنجاه نفر مهندس معمار و راه وساختمان بصورت پیمانی دارد .
داوطلبان میتوانند با در دست داشتن مدارک زیر .
۱ـ اصل دانشنامه و فتوکپی آن .
۲ـ برگ خاتمه خدمت سربازی ویا معافیت دائم و فتوکپی آن .
۳ـ سه قطعه عکس .
حداکثر تا آخر وقت اداری روز ۳۰٫۳٫۵۲ برای ثبت‌نام باداره کارگزینی شهرداری پایتخت واقع درخیابان آیرانشهر مراجعه فرمایند .
شهردار پایتخت

تالار رودکی
برنامه فوق‌العاده بین‌المللی
کنسرت پرل بیلی
خواننده مشهور موسیقی پوپ از آمریکا
به‌نفع جمعیت حمایت کودکان بی‌سرپرست
چهارشنبه ۲۳ خرداد ساعت ۸½ بعد از ظهر
بلیت : ۱۰۰۰ ـ ۵۰۰ و ۳۰۰ ریال
محل‌های فروش بلیت گیشه تالار رودکی

نیاز به پزشک

شرح در صفحه ۲

جشنواره تئاتر دانشگاهی در جشن فرهنگ و هنر

درششمین جشن فرهنگ و هنر امسال که از ۴ تا ۱۸ آبان ۱۳۵۲ برگزار می شود . جشنواره‌ای با شرکت گروه های تئاتر دانشگاه ها و دانشکده هاو موسسات عالی آموزشی با شرایط زیر ترتیب خواهد یافت .

۱ـ موسسات عالی آموزشی که مایل به شرکت در این جشنواره هستند باید حداکثر تا ۱۵ مهرماه گروه تئاتر خود را به وزارت فرهنگ و هنر(اداره کل آموزش هنری) معرفی کنند .

۲ـ برای گروه دانشگاه هاو موسسات عالی آموزشی استان ها که داوطلب شرکت در این جشنواره باشند و امکان اعزام گروه به تهران نباشد هیئت داوران در روز اجرای برنامه به آن استان اعزام خواهند شد .

۳ـ هر گروه می تواند یک نمایشنامه ایرانی یا خارجی را که مناسب بداند به جشنواره عرضه کند

۴ـ زمان نمایشنامه نباید کمتر از ۶۰ دقیقه باشد .

۵ـ محل برگزاری نمایشنامه ها سالن های موسسات عالی آموزشی خواهد بود .

۶ـ به گروه های اول ، دوم ، سوم و چهارم لوحه یادبود به نام دانشگاه یا دانشکده و جوایزی به گروه ها داده خواهد شد .

۷ـ به بهترین نمایشنامه ،کارگردانی وبازیگری لوحه جداگانه و هدیه داده میشود .

۸ـ به بهترین نمایشنامه‌ایرانی‌جایزه ارزنده‌ای تعلق خواهد گرفت .

م الف ۴۵۱۸

جشن فرهنگ و هنر

شماره ۵۸۵۱
تاریخ ۱۰٫۳٫۵۲

آگهی مناقصه

شهرداری همدان در اجرای تصویبنامه شماره ۴۲۹ ـ ۶٫۲٫۵۲ انجمن شهر و تائیدیه شماره ۳۲۴۱ ـ ۸٫۳٫۵۲ مقام معظم فرماندار یکل همدان شن‌وماسه مورد نیاز اسفالت زیرسازی خیابان های شهر را بمقدار سی هزار متر مکعب برطبق مشخصات تهیه شده وسیله دفتر مهندسی فرمانداریکل همدان از طریق مناقصه با شرایط زیر خریداری مینماید .

۱ـ پیشنهاد دهندگان بایستی مبلغ پیشنهادی را بماخذ بهای کل‌سی هزار متر مکعب وضمانتنامه بانکی اخذ و ضمیمه پیشنهاد خود نمایند .

۲ـ پیشنهاد دهندگان بایستی بامراجعه بدفتر مهندسی فرمانداریکل همدان مشخصات شن وماسه رابا تعیین مقدار هر یک به نسبت مصرف اخذ و پیشنهاد خود را با ذکر مشخصات شن وماسه برای هرمتر مکعب شن وماسه به تفکیک قیمت تعیین و پیشنهاد نمایند .

۳ـ شن و ماسه‌مورد نیاز درمحوطه کارخانه اسفالت واقع‌درجاده‌ملایر تحویل گرفته‌خواهدشد.

۴ـ به پیشنهادات مبهم و مشروط و یافاقد ضمانت‌نامه بانکی تضمین انجام کار ترتیب اثر داده نخواهد شد .

۵ـ شهرداری در رد و یا قبول یک یا کلیه پیشنهادات مختار است .

۶ـ سپرده نفرات اول ودوم و سوم برنده مناقصه تا انعقاد پیمان در شهرداری باقی خواهد ماند . تاچنانچه نفراول برنده از انعقاد پیمان خودداری نموده سپرده او بنفع شهرداری ضبط گردد بانفرات دوم و سوم نیز بهمین نحو عمل خواهد شد .

۷ـ مالیات و عوارض و سایر هزینه های قانونی از هر حیث بعهده برنده مناقصه میباشد.

۸ـ پیشنهاد دهندگان بایستی پیشنهاد خود را با حروف واعداد بدون قلم خوردگی تهیه و در پاکت لاک و مهر شده تا ساعت ۱۰ صبح‌روز ۵شنبه ۷٫۴٫۵۲ با اخذ رسید بدفتر شهرداری تسلیم نمایند پیشنهادات رسیده درساعت ۱۱ صبح همان روز باحضور کمیسیون مربوطه باز و قرائت خواهد شد .

۱۰ـ از برندگان مناقصه معادل ده در صد کل کار ضمانت‌نامه بانکی در موقع انعقاد پیمان اخذمیشود سایر شرایط لازم ازقبیل جرائم تاخیر تحویل و ترتیب پرداخت بها و حداقل و اکثر میزان مصرف روزانه ضمن عقد قرارداد منظور میشود .

آ ـ ۱۷۱۲۴ شهردار همدان چوبک

اعلام فروش سهام
شرکت کاشی سازی پارس (سهامی عام)

اعلامیه پذیره نویسی سهام شرکت کاشی سازی پارس (سهامی عام) در شرف تاسیس

چون درنظر است یک شرکت سهامی عام بمنظور تولید انواع کاشی وفرآورده های مشابه ووابسته تشکیل گردد لذا اطلاعات زیر دردسترس اشخاص حقیقی و حقوقی که مایل بسرمایه‌گذاری و خریدسهام شرکت مورد نظر هستند گذاشته میشود :

۱ـ نام شرکت : شرکت کاشی سازی پارس (سهامی عام) .

۲ـ موضوع شرکت و نوع فعالیت‌های آن : تاسیس کارخانه بمنظور تولید انواع کاشی و فرآورده‌های مشابه و وابسته وانجام هرگونه عملیات یا معاملاتیکه بطور مستقیم یا غیرمستقیم به موضوع شرکت مربوط باشد .

۳ـ مرکز اصلی : تهران ۴ـ شعبه یا شعب شرکت : فعلا ندارد ۵ـ مدت شرکت : نامحدود

۶ـ سرمایه چهارصد میلیون ریال تماما نقد و منقسم به چهل هزار سهم ده هزار ریالی با نام .

۷ـ هفتادو پنج‌درصد از سرمایه توسط موسسین تعهدو سی‌وپنج درصد آن پرداخت گردیده و بیست‌وپنج درصد باقیمانده‌که‌معادل ده هزار سهم ده‌هزار ریالی با نام است برای پذیره نویسی عمومی عرضه میشود .

۸ ـ هویت و شغل و اقامتگاه موسسین

۱ـ بانک توسعه صنعتی‌ومعدنی ایران ـ مقیم تهران ـ خیابان شیراز شماره ۱۳۳

۲ـ آقای حسین قاسمیه رئیس‌هیئت‌مدیره شرکت سهامی پنبه پاک‌کنی و روغن کشی پارس ، مقیم تهران ، خیابان حافظ .

۳ـ آقای امیرحسین امیرصالح‌مدیر عامل شرکت سهامی پنبه پاک‌کنی و روغن کشی پارس ، مقیم تهران ، خیابان حافظ .

۴ـ آقای دکتر نصرالله زیرک‌زاده مدیر عامل شرکت ساختمانی لوزان مقیم تهران ـ خیابان ویلا .

۵ـ آقای محمدتقی برخوردار رئیس هیئت مدیره شرکت تهران الکتریک ـ مقیم تهران ، خیابان ایرانشهر .

۶ـ آقای سیدمحمد گرامی مدیر عامل شرکت کشت و صنعت شهریار ، مقیم تهران، چهار راه کالج .

۷ـ آقای علی‌اکبر برخوردار رئیس‌هیئت مدیره شرکت کشت و صنعت جیرفت ، مقیم تهران ، خیابان ابان .

۸ـ آقای مهندس فریدون قاسمیه عضو هیئت مدیره شرکت سهامی پنبه پاک‌کنی و روغن کشی پارس ، مقیم تهران ، خیابان حافظ .

۹ـ آقای علی‌آگاه‌مدیرعامل شرکت سیمان کرمان (سهامی عام) مقیم تهران ، خیابان‌آبان.

۱۰ـ آقای مهندس محمود مرشد مدیر عامل‌شرکت سرامیک البرز ، مقیم تهران ، خیابان کامبیز .

۱۱ـ آقای رضا کوچک‌یزدی مدیرعامل شرکت سهامی گلستان ، مقیم تهران ، سرای سینا .

۱۲ـ آقای ارسطو ایرانی ، مقیم تهران، زعفرانیه ، خیابان خسروانی .

۹ـ طرح اساسنامه شرکت به ضمیمه اظهارنامه موسسین درتهران به اداره ثبت شرکت‌ها و مالکیت صنعتی تسلیم گردیده و یک نسخه آن به بانک شهریار سپرده شده است . از اشخاصیکه علاقمند به پذیره‌نویسی سهام میباشند دعوت‌میشود که به بانک‌شهریار مراجعه و ورقه تعهد سهام را تکمیل وامضاء و سی‌وپنج درصد مبلغ کل سهام مورد تعهد خود را درهمان بانک بحساب شماره ۱۱۴ به نام شرکت کاشی سازی پارس (سهامی عام) درشرف تاسیس‌پرداخت ورسیددریافت دارند. حداقل تعداد سهامیکه هرپذیره نویس میتواند تعهد کند یک سهم و حداکثر آن پنجاه سهم است .

۱۰ ـ علاقمندان میتوانند تا آخر وقت اداری دوشنبه بیست و یکم خرداد ماه ۱۳۵۲ جهت پذیره نویسی سهام طبق مفاد این اعلامیه ببانک شهریار مراجعه نمایند .

موسسین حداکثر تا یکماه بعد از تاریخ اخیر به اوراق تعهد سهام رسیدگی و تعداد سهامی را که پذیره نویسی آن بارعایت تمام شرایط مذکور دراین اعلامیه انجام‌گرفته باشد تعیین و درصورتیکه صددرصد سرمایه صحیحا تعهد شده باشد مجمع عمومی موسس را دعوت خواهند نمود .

۱۱ـ هرگونه اطلاعیه‌ای‌که‌از این ببعد و تادعوت تشکیل مجمع عمومی موسس لازم باشد درروزنامه اطلاعات و روزنامه کیهان منتشر خواهد شد .

موسسین شرکت کاشی سازی پارس (سهامی عام) در شرف تاسیس

آگهی استخدام

اداره لجستیکی هلیکوپتر های نیرو های مسلح شاهنشاهی، تعدادی کارمند(زن‌ومرد) درمشاغل مشروحه زیراستخدام مینماید ، واجدین شرایط با در دست داشتن عین مدارک خواسته شده بقسمت آجودانی این اداره واقع در جاده فرودگاه مهرآباد (شرکت صنایع هلیکوپتر ایران) مراجعه نمایند . ضمنا اشخاصیکه تسلط بزبان انگلیسی داشته باشند ارجحیت خواهند داشت . ج

۱ ـ مترجم	مدارک : لیسانس زبان انگلیسی ، دارا بودن برگ	پایان خدمت یا معافیت دائم غیر پزشکی ، عین شناسنامه
۲ ـ حسابدار	مدارک : لیسانس حسابداری ، دارا بودن برگ	پایان خدمت یا معافیت دائم غیر پزشکی ، عین شناسنامه
۳ ـ منشی	مدارک : لیسانس منشیگری ، دارا بودن برگ	پایان خدمت یا معافیت دائم غیر پزشکی ، عین شناسنامه
۴ ـ متخصص کمپیوتر و برنامه ریزی	مدارک : گواهینامه فارغ‌التحصیلی دررشته‌های مربوطه و برگ	پایان خدمت یا معافیت دائم غیر پزشکی ، عین شناسنامه
۵ ـ متخصص امور اداری	مدارک : لیسانس علوم اداری ، و برگ	پایان خدمت یا معافیت دائم غیر پزشکی ، عین شناسنامه
۶ ـ متخصص امور اداری	مدارک : دیپلمه، گواهینامه تخصصی و سابقه کار ، و برگ	پایان خدمت یا معافیت دائم غیر پزشکی ، عین شناسنامه
۷ ـ ماشین نویس	مدارک : دیپلمه ، گواهینامه ماشین نویسی فارسی و لاتین، و برگ	پایان خدمت یا معافیت دائم غیر پزشکی ، عین شناسنامه
۸ ـ انباردار	مدارک : دیپلمه سابقه کار ، و برگ	پایان خدمت یا معافیت دائم غیر پزشکی ، عین شناسنامه
۹ ـ نقشه‌کش	مدارک : دیپلمه گواهینامه تخصصی ، سابقه کار ، و برگ	پایان خدمت یا معافیت دائم غیر پزشکی ، عین شناسنامه