اطلاعات ۱۳

دوشنبه پنجم تیر ماه ۱۳۴۶ . . . . . شماره ۱۲۳۱۴
. . . . . سال‌چهل ودوم . . . . . تکشماره ٤ ریال

کوسیگین:

اسرائیل باید سرزمین های اشغالی عربی را تخلیه کند

مقررات ثبت نام دانش آموزان اعلام شد

- در کلاس اول دبستانها با چه‌سنی میتوان اسم - نویسی کرد
- دانش آموزان قبول شده در کلاس سوم دبیرستان ها که نمرات آنها بحد نصاب نرسیده فقط یکسال دیگرمیتوانند در کلاس سوم دبیرستان نام‌نویسی کنند

در صفحه سیزدهم

آخرین خبر

۲ افسر سوریه اعدام‌شدند

قاهره - خبرگزاری نیمه رسمی خاورمیانه اطلاع دادکه بامداد امروز دوافسر باتهام شرکت در توطئه ای برای سرنگون ساختن رژیم سوریه درروزهای جنك اعراب واسرائیل‌اعدام شده‌اند .

این‌دوافسرعبارتند ازسلیم خاطوم و«بدرگمان» .

خبرگزاری خاورمیانه گفت که افسران مزبور توسط یك گروه آتش‌دردمشق اعدام‌شده‌اند . قبلا دادگاه این دونفر را به جرم خیانت محکوم‌باعدام کرده بود .

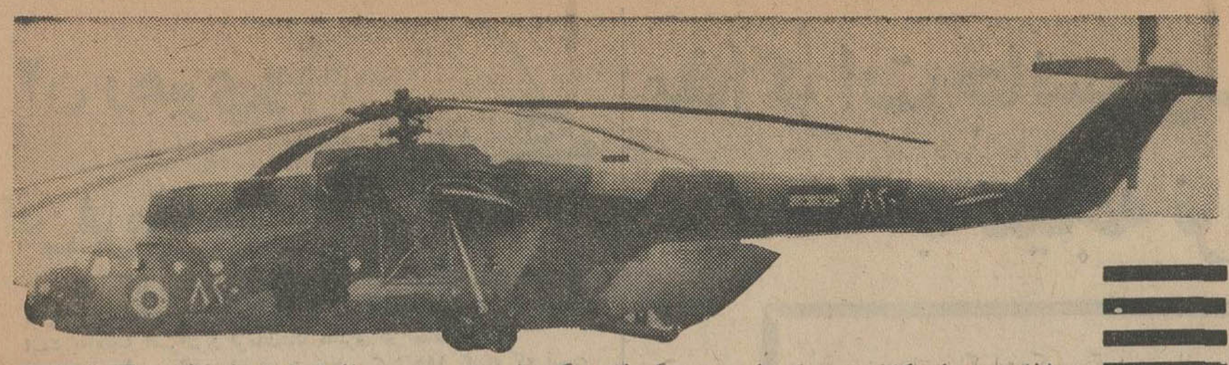

روزنامه بوربا ارگان حزب کمونیست یوگسلاوی گزارش داد برای رساندن کمك‌های نظامی

بین مسکو - قاهره

پل هوائی تأسیس شد

مذاکرات جانسون-کوسیگین بنتیجه نرسید

جانسون:

تخلیه سرزمین‌های عربی باید همزمان با رفع اختلافات موجود صورت بگیرد

رهبران آمریکا و شوروی در هیچ مسئله بخصوصی به‌توافق نرسیدند

با وجود این جانسون اعلام کرد براثر این مذاکرات خطر محیط سیاسی جهان کمترشده است

کوسیگین درپاسخ‌ابراز احساسات هزاران‌نفرکه در گلاسبورو بدیدار او آمده بودند فریاد زد : جاویدان باد دوستی شوروی و آمریکا

در صفحات ۲ و ۳

در مراسمی که بمناسبت میلاد پیامبر اسلام درباغ بهارستان بر پاشد:

وکلا خداحافظی کردند !

- نماینده رفسنجان که پسرش شاگرد اول شده بیش از همه خوشحال‌بود

درصفحه‌چهارم

هنگام ورود آقای هویدا نخست‌وزیر بباغ شمالی مجلس شورایملی ،برای شرکت در جشن میلاد حضرت رسول (ص) آقای دکتر حسین خطیبی نایب رئیس مجلس شورای ملی به وی خوش‌آمد گفت .

هیئت عراقی برای خرید گندم وارد تهران‌شد

ظهر امروز یك هیات عراقی واردتهران شد.

این هیات مذاکراتی در موردخرید گندم با دولت و موسسات ایرانی انجام خواهد داد.

خبرنگار ما گزارش میدهد : با ازدیاد محصول غله کشور در سال جاری که پیش‌بینی میشود مقادیر زیادی بیش از مصرف‌داخلی باشد دولت مصمم است مقادیری گندم به‌کشور های خارج صادر نماید.

* قرارداد فروش

مذاکرات مقدماتی فروش گندم به‌عراق ، در جریان مذاکرات

بقیه در صفحه سیزدهم

هواپیما های شوروی مرتبا محمولات جنگی در مصر پیاده میکنند

شوروی مصر را زیر حمایت چتر هوائی خود گرفته ، ولی مردم‌نسبت بافسران خود سخت بد بینند و در خیابانها به آنها پرخاش میکنند

بلگراد -۲٦ ژوئن -آسوشیتدپرس دولت شوروی یك پل هوائی بین مسکو و قاهره بوجود آورده‌تامصر را تحت حمایت چتر هوائی خود بگیرد .

بقیه در صفحه سیزدهم

در یك جشن باشکوه که از تلویزیون ملی پخش شد

برندگان ۳ دستگاه اتومبیل پیکان تعیین شدند

ساعت ۸½ بعدازظهر دیروزقرعه کشی نهائی سه دستگاه اتومبیل پیکان طی مراسم عظیمی باشرکت گروهی از ارزنده ترین هنر - مندان کشور در هتل ونك بر کزار شد .دراین‌جشن باشکوه که مستقیما از کانال های ۷-۹ و ۱۳ تلویزیون ملی‌پخش شد ، علاوه

بقیه درصفحه‌آخر

چگونه پولدار شدم؟

- مدیر کارگاه فنی حقیقت نیاوران برنده جایزه‌ممتاز بلیطهای اعانه ملی‌شد.

حساب احتمالات ، یکی از راه هائی است که بسیاری از مردم حسابگر و دقیق در زندگی خود انتخاب میکنند و خوشبختانه‌اکثرا به نتیجه مطلوب میرسند .

بقیه در صفحه هشتم

مزایای جدید برای صاحبان حساب تشکیل سرمایه بانک عمران

حساب تشکیل سرمایه بانک عمران مزایای جدیدی برای پس اندازکنندگان که بخواهند خانه تهیه نمایند درنظرگرفته است .

کسانیکه بتدریج وباقساط ماهیانه درحساب تشکیل سرمایه پس اندازنمایند وبخواهند خانه تهیه نمایند تا سه برابر موجودی خود حداکثر تا مبلغ ۵۰۰،۰۰۰ ریال میتوانند وام دریافت دارند .

مدت استهلاک این وام معادل دو برابر مدت پس اندازآنها است و وثیقه وام همان خانه ایست که از محل پس انداز ووام دریافتی تهیه میشود .

شروح مزایای جدید را در صفحه ۱۰ ملاحظه فرمائید .

اطلاعیه شهرداری تهران

چون همه روزه عده زیادی از همشهریان عزیز به شهرداری تهران و نواحی دهگانه مراجعه و مایلند از تسهیلات مقرر درتوافق استفاده نمایند لهذا نظربه جلب رضایت ساکنان محترم پایتخت وبنا به‌پیشنهاد شهرداری تهران و موافقت نامه شماره ۱۲۸۷۱رش - ۳ر۳ر٤٦وزارت کشور (بقائم‌مقامی انجمن شهر) مدت قبول تقاضای توافق بقایای عوارض ملغی شده وهزینه اسفالت برای آندسته از مودیانیکه درگذشته تقاضای توافق تسلیم ننموده‌اند بمدت دوماه از تاریخ دهم خردادماه لغایت دهم مردادماه ۱۳٤٦ تعیین میشود .

بنابراین مویانیکه مایلند از این فرصت استفاده و از مزایای توافق بهره‌مند شوند میتوانند تقاضای خود را منضم به رونوشت سندمالکیت قبل‌از انقضاء مدت‌مذکور بنواحی دهگانه ویا اداره‌کل درآمد شهرداری واقع در میدان سپه تسلیم نمایند .

شهردار تهران

شرکت بابکو
بندرپهلوی
غازیان - روبروی اداره گمرك
ترخیص کالاهای وارداتی ، صادراتی و
حمل ازطریق بحر حزر
تلفن ۵-۳۱۳۲۱

ازامشب
رادیوسیتی
نیاگارا-ب.ب
ادئون
گلن فورد
انجی دیکینسون
چادآورت درفیلم

سینماسکوپ . رنگی
مرد
ستاره طلائی
محصول کمپانی مترو گلدوین مایر

افایان مهندسین - معماران - صاحبان ساختمان

مزایای آجر ماشینی محصول کارخانه فیروز آباد بانك رهنی‌به ترتیب زیر باطلاع شما میرسد :

۱- هر تعداد و در هر محل که سفارش بدهید در سر ساعت معین تحویل میگردد و نگرانی وقفه کار برای شما وجود نخواهد داشت .

۲- قیمت آجر ماشینی بانك رهنی ۲۵٪ از محصولات مشابه ارزانتر است .

۳- آجر ماشینی بانك رهنی بوسیله مدرن ترین ماشینهای خود کار تهیه میشود و در نهایت درجه استحکام است .

٤- قیمت‌های‌محصولات کارخانه معظم فیروز آباد بشرح زیر است:
بهای آجر قرمز در کارخانه هزاری یکهزار ریال
بهای آجر ایلق در کارخانه هزاری هشتصد ریال .

۵- ضامن و مسئول‌معامله بااین کارخانه بانك رهنی است . از هر جهت مورد اعتماد شما است .

اطلاعیه شرکت بافندگی تاج

چون ازاول سال ۱۳٤٦ کارخانه تاج که یکی‌از مجهزترین ومدرن ترین کارخانجات‌خاورمیانه‌میباشد شروع به بهره برداری نموده علیهذا از بازرگانان ومشتریان‌محترم خواهشمند است برای انجام معاملات کلی و جزئی به آدرس‌های زیر مراجعه فرمایند :

۱- برای‌انجام معاملات عمده بدفتر مرکزی خیابان سعدی جنوبی شماره٤۳۵
۲- برای خرید معاملات جزئی بازار سرای امیرشعبه فروشگاه تاج .
۳- برای خرید قواره خیابان‌سعدی جنوبی شماره ٤۳۵ فروشگاه تاج .

شرکت سهامی تولیدی ریسندگی وبافندگی تاج

مقررات مربوط به ثبت نام و امتحانات ورودی مدرسه عالی ادبیات وزبانهای خارجی
شرح در صفحه ۱۵

صندوق پس‌انداز مسکن بانك رهنی‌ایران

یك برابرونیم پس‌انداز شمارا پانزده‌ساله بابهره صدی هفت علاوه برپس‌انداز خودتان برای ساختمان خانه وام میدهد .

قابل توجه
آشوریهای ایران
درصفحه دهم

آن رهبری و این فرماندهی!

دیروز ، آمارتلفات سوریه در جنك اخیر خاورمیانه ونیز گزارش های‌تازه‌ای درباب جریان جنك انتشار یافت که قسمتی از آن مربوط است به‌روحیه افسران و فرماندهان مصری در جنك.

بموجب آماری که دولت‌سوریه منتشر کرد ۱۴۵ کشته که بیست تن‌آنها افسر بوده‌اند و ۱۹۸۹ زخمی که ۹۸نفرشان افسر می‌باشند تلفات سوریه در جنك بااسرائیل بوده است . علاوه‌براین ۴۵ هزار تن ازمردم سوریه براثر جنك بیخانمان شده‌اند .

همزمان باانتشار این آمار رسمی از طرف دولت‌سوریه ،خبرنگار رادیوبلگراد که‌با استفاده از روابط دوستانه مصر و یوگسلاوی توانسته است در آنکشور بتحقیقات جالبی اقدام کندطی یك گزارش رادیوئی صریحااعلام‌داشت.«روزدوم‌جنك‌دوژنرال‌معروف‌مصر درزمین تنیس‌ساحل‌نیل تنیس بازی میکردند و بطوریکه من‌از منابع مطلع شنیده‌ام ژنرالهای مصری بیشتر در فکر این‌بودند که با هلیکوپتر برای خودشان از قاهره بستنی بصحرای سینا برسانند تاآنکه نان وآب بسربازان خود برسانند» !

این گزارش راهمانطور که گفتیم رادیوی بلگراد، یعنی یك کشور سوسیالیستی که‌با مصر روابط بسیار صمیمانه دارد منتشر کرده است ونمیتوان باانتساب آن بسخنگویان امپریالیست وصهیونیست قضیه‌را ماست‌مالی کرد. همه‌این حقایق‌و اطلاعات دیگری که متعاقب جنك اخیر افشاء ومنتشرشده اسناد رسواکننده‌ایست دال برفضاحت رژیمی که‌برمصر حکومت میکند وطی یازده‌سال بادروغ‌و دغل وعوام‌فریبی و جنجال دهها هزار تن مسلمان را قربانی روشهای جابرانه و درعین حال احمقانه خود ساخته است .

یازده سال‌ناصر باعنوان کردن مسئله اسرائیل ، برای سرپوش گذاردن براوضاع ناگوار اقتصادی‌واجتماعی مصر ،برای خفه‌کردن صدای معترضین وبرای موجه‌جلوه دادن اقدامات غیرموجه خود استفاده میکرد و هروقت کسی میخواست لب بگشاید وگوشه‌ای از رسوائی های حکومت اورا علنی کندجماق‌تکفیر را بلند میکرد و متوسل باین بهانه میشد که مادارایم برای نبرد قطعی بااسرائیل آماده میشویم .

درحالیکه ناصر هیچگاه خیال جنك بااسرائیل نداشت و مسئله اسرائیل رافقط بعنوان یك‌حربه تبلیغاتی و برای ارعاب و تهدید و ماجرا آفرینی علم‌کرده بود ، سرانجام آنروز رسید که میان اعراب واسرائیل براثر ماجراجوئی وهوو جنجال توخالی او تصادم نظامی روی داد .

ازمابقی‌حوادث مطلعیم و میدانیم چگونه‌در مقابل دیدگان حیرت‌زده جهانیان، قدرتی که‌ظرف یازده‌سال بقیمت تلخکامی های فراوان ملت مصر بوسیله رژیم دیکتاتوری ناصر تجهیز شده بود و اعراب باآنهمه امیدواری بدان مینگریستند ظرف سه‌یا چهار ساعت بکلی درهم‌شکست وهارت‌وپورت ناصر ، تنها بقیمت تلف‌شدن جان دهها هزار وبیخانمان شدن صدها هزار تن مسلمان و از دست رفتن اراضی مسلمانان تمام شد .

درین یازده سال مبارزه‌ای که باصطلاح از طرف ناصر علیه‌اسرائیل رهبری شده ، در تمام موارد چنین پایان وچنین نتیجه‌ای داشته است. چه‌در زمان صلح‌وچه درزمان جنك این‌قالی که‌ناصر چاق‌کرده واسمش را «مبارزه بااسرائیل» گذاشته درهرحال موجب ازمیان رفتن گروه گروه مسلمان مصری، اردنی ، عراقی، سوری ویمنی گشته‌است بدون آنکه بیکنفر یهودی چشم‌زخم برسد . بااین توصیف باید دید سرهنك ناصر مبارزه عرب را علیه یهود رهبری میکند یا مبارزه یهود را بر ضد عرب ؟ !

گزارش خبرنگار رادیو بلگراد تصویر روشنی از روحیه‌ای راکه بر طبقات ممتاز رژیم باصطلاح انقلابی و بقول خود آقایان «دمکراتیك» ناصر حکومت دارد منعکس میسازد . روحیه‌ای که‌در هیچ رژیم‌فاسدی باین شدت وباین گل‌وگشادی دیده نشده است . باچنین روحیه‌ای‌که نتیجه مستقیم یازده سال دیکتاتوری متصرعانه ناصر می‌باشد شگفت نیست‌اگر جهانی باتعجب ودنیای اسلام باتاسف میشنود فرماندهان عالیرتبه ارتش‌مصر باتمام افراد و ابوابجمع خود بدون آنکه در مقابل دشمن دست‌از آستین‌درآورند بدون‌قید وشرط تسلیم شدندو سند تسلیم خودرا بزبان عبری امضاء کردند !

مذاکرات جانسون ـ کوسیگین به‌نتیجه نرسید

دومین روز مذاکرات کوسیگین و جانسون سران شوروی و آمریکا امروز مدت ٤ ساعت و ٤٧ دقیقه طول کشید .

نخستین‌روزمذاکرات که روز جمعه انجام شده بود نیز طولانی بود بعد از این مذاکرات پرزیدنت جانسون گفت که مذاکرات «مفید و خوبی» با کوسیگین داشته است و طرفین افکار و نظریات یکدیگر را درباره تعدادی از مسائل‌جهانی‌درك

گلاسبورو ـ ۲۵ ژوئن

کرده‌اند و بطور عمیقتری درباره مسائل جهانی به مبادله نظر پرداخته‌اند. سران‌دو کشور موافقت‌کرده‌اند که ارتباط کامل‌ومنظم از طریق مستقیم و غیر مستقیم یعنی توسط سفیران‌ووزارت‌خارجه دو کشور باهم داشته باشند .

* چندین مسئله

کوسیگین نیز بعدازاین ملاقات گفت‌ماامکان یافتیم درباره چندین مسئله مهم بین‌المللی تبادل نظر کنیم وبرای دو دولت خود این فرصت را بوجود آوریم که روش های خود را در مورد مسائل مهم بین‌المللی مقایسه کرده و تطبیق دهند .

وی در پایان سخنان خودشعار داد من به دوستی مردم شوروی و امریکا درود میفرستم . کوسیگین بعد از ادای این جملات برای شرکت در کنفرانس مطبوعاتی‌خود عازم نیویورك شد .

● محدودیت ارسال اسلحه

پرزیدنت‌جانسون‌پس ازبازگشت از گلاسبورو در چمن کاخ سفید برای خبرنگاران سخن گفت .وی گفت در مذاکرات با کوسیگین پیشرفت هائی درزمینه محدود کردن ارسال‌اسلحه‌بخاورمیانه بوجودآمده است و این موضوع بعدا توسط راسك و گرومیکو وزیران خارجه امریکاوشوروی مورد مطالعه‌بیشتر قرار خواهد گرفت .در مذاکرات ۱۰ ساعته‌سران دو کشور در هیچ مسئله‌بخصوصی‌موافقت‌حاصل‌نشده است ، بطوریکه جانسون بمحض پیاده شدن از هلیکوپتر گفت : من باید اعلام کنم که دراین‌جلسه ما همه مسائل و مشکلات موجود را حل نکردیم . اختلا ف‌نظر دو کشور در مورد ویت‌نام که موضوع آن برای همه معلوم است ، ادامه خواهد یافت .

جانسون گفت مناسب است‌اگر بکویم وضع جهان در اثر این مذاکرات «اندکی کمتر خطرناك» شد البته‌این مذاکرات بخودی‌خود سبب برقراری صلح‌درجهان‌نخواهد شد اما بهمگان کمك خواهد کرد که دور هم بنشینند و به بحث‌های عاقلانه‌رودررو‌ی‌هم‌بپردازندوبکوشند مسائل مورد اختلاف را حل کنند .

جانسون گفت در مذاکرات‌خود به‌کوسیگین اطمینان داده است که اگر درراه صلح ویت‌نام قدمی ازجانب « آنها» برداشته شود ، امریکا قدم بزرگتری‌در این جهت برخواهد داشت .

* ادامه آتش‌بس

درمورد خاورمیانه جانسون‌گفت: ما بموافقت رسیدیم که آتش‌بس باید ادامه‌یابد و این حقیقت را پذیرفتیم که هر کشوری در این منطقه باید حق حیات داشته باشد و در شرایط مناسب نیرو های متخاصم باید از سرزمین هائی که اشغال کرده‌اند عقب کشیده‌شوند.

(جانسون طبق معمول نامی از اسرائیل نبرد ، اما مسلم است که مقصود وی عقب کشیدن نیرو های اسرائیل بود ، زیر نیرو های‌عرب سرزمینی را اشغال نکرده‌اند) .

جانسون گفت من‌میدانم که‌این نتایج راه درازی از «موافقت» بر سر مسائل بدور است .اما این را باید بگویم که از «اختلاف نظر کامل» نیز دورمیباشد . من میدانم که مااختلافات و مشکلاتی درپیش خواهیم داشت ، اما در اثر تفاهم متقابل‌نظریات یکدیگراین‌مشکلات سخت‌تر نشده‌بلکه‌آسانتر خواهند شد .

بقیه در صفحه سیزدهم

گوشه جهان

دستگاه های الکترونیکی برای تدریس

لندن ـ استفاده از دستگاه های الکترونیکی برای تدریس خواندن و نوشتن به کودکان انگلیسی‌دربسیاری از موسسات فرهنگی این کشور رواج‌کامل یافته است .

دستگاه جدید شبیه ماشین تحریر است . وهنگامی که طفل انگشت خودرا روی یکی از دکمه‌های‌آن فشارمیدهدیکی از حروف الفباء باخط خوانا روی صفحه چاپ میشود و ضمنا ماشین همان حرف را تلفظ می‌کند . در حال حاضر هزارو سیصد دستگاه از ماشین های خودآموز در مدارس انگلیس کار گذاشته شده است .

دیپلماتهای زخمی

داکا ـ پاکستان شرقی ـ هشت دیپلمات زخمی چین کمونیست که از دهلی نواخراج شده‌اند دیروز بعداز ظهر با هواپیما وارد «داکا» شدند . حال‌دوتن از این‌دیپلمات هاکه درهندکتك خورده‌اند بسیار بد بود وآنها را باتخت روان از هواپیما پیاده کردند .

یك پزشك نیز همراه دیپلمات‌های‌چینی‌بود .نمایندگان سیاسی چین هنگامی که از هواپیما پیاده میشدند شعارهای ضد انگلیسی و ضد امریکائی میدادند . دیپلمات های چینی در یك کنفرانس مطبوعاتی‌دولت هند را متهم کردندکه در حمله ۱۶ ژوئن به سفارت چین‌دست داشته است .

گرد باد سهمگین

انورس ـ دیروز گرد باد سهمگینی در بلژیك ، هلند ، انگلیس و چند کشور دیگر اروپا روی داد و خسارات و تلفات سنگینی ببار آورد . در بلژیك طوفان سه نفر را کشت و بیش از یکصد نفررا زخمی کرد .

درهلندنیز عده زیادی‌کشته وزخمی شده ویك‌مزرعه درناحیه «بردا» بکلی ویران گردیده است .

دربلژیك‌سرعت طوفان بیش ازیکصد کیلومتر درساعت‌بود گردباد که با ریزش تگرك شدیدی همراه بود سقف بسیاری از خانه‌ها را از جاکنده درختان کهنسال را ریشه‌کن ساخته‌ورفت وآمددرخیابان های بزرك را متوقف ساخته‌است.

مرك غارشناس ها !

لندن ـ پنج‌غار شناس‌آماتور انگلیسی براثر بارندگی شدید در یکی از غارهای «یورکشایر» جان سپردند .

سخنگوی گروه امدادی که برای نجات غارشناسان اعزام شده بود گفت ریزش بارانهای سیل آسا سبب شده که‌ناگهان آب‌وارد غار شده و هر پنج‌نفر را غافلگیر کرده است .

نخستین روز

کومو ـ میسی‌سی‌پی‌ـ جیمز مردیت دانشجوی سیاه‌پوست نخستین روز راه‌پیمائی «علیه ترس» را بدون بروز حادثه ناگواری بپایان رسانید .

یك سرباز امریکائی که بویت‌نام فرستاده خواهد شد و دو نفر سفیدپوست نیز دراین راه پیمائی شرکت دارند .

نمیخواهندتشویق کنند

لندن ـ یك هفته پس از «مك کارتنی» دوتن دیگر از بیتل ها اعتراف کردند که از ماده توهم آور «بهشت‌و جهنم» ا(ال.اس.دی)استفاده کرده‌اند.

« جانی لنون » و « جرج ـ هاریسون » گفتند که آنهانیز مانند « مك‌کارتنی» تنها می‌ـ خواستند از این ماده توهم‌آور آزمایشی کرده‌باشند و بهیچ‌وجه نمی خواهندجوانان‌را به‌استعمال این ماده تشویق کنند .

« هاریسون » در پاسخ خبرنگاران گفت که در حدود یك سال قبل‌هنگامی که‌استفاده ز «ال. اس .دی» در انگلیس نیز قانونی نشده بود ازاین‌ماده ستعمال کرده‌است .

آنها که زیبائی وظرافت را توأم با دوام واستحکام میخواهند

پارکت BW «فرش‌چوبی» ساخت ایران را انتخاب‌میکنند

یک قطره جوهر ، یک قطره اسید ویک ذره آتش سیگار گرانبهاترین فرش‌های شما را تباه میسازد . اما پارکت BW «فرش چوبی» ساخت ایران دربرابر همه این خطرات مقاومت میکند

نمایشگاه وفروشگاه پارکت BW « فرش چوبی » خیابان شاهرضا مقابل لاله‌زار نو کوچه فتوحی تلفن ۶۰۳۰۷-۶۹۳۹۰-۶۹۵۹۷

ازصبح چهارشنبه
فقط درسینما دیانا

این چشمهای‌درشتو کی‌بتو داد
پدرت‌می‌خواند ...وتوومن‌هر دو بخواب میرفتیم
تو میدانستی که‌بی اوهیچگاه گیاهی نخواهدروئید
تومیدانستی که‌بی‌اوهیچگاه خورشید گرمانخواهدداشت
وحالاهمه‌جا سرد است و انجمادروح مرا
چشمهای‌توذوب‌خواهندکرد
پسرم...که بازوانت یادگار اوست
این‌چشمهای‌درشتو کی‌بتوداد...
من‌هر روز در درون‌خود میگریم
آنچنان که‌تمام ابرهای جهان رادر خود باران‌کنم .
واین‌باران ... شوراست
وتومیدانی نمك گیاهان راخواهدسوزاند...
امیدم آنست که در انتهای جاده پدرت را ببینم ... ووقتی جلومی‌آید...خواهم دید ... تو هستی...

All The Way Home

برنده جایزه پولیتزر

قلبها بهم نزدیک میشوند

جین سیمونز : رابرت پرستون
وکودک خردسال مایکل کرنی

از امروز میتوانید برای رزرو بلیط به سینما دیانا مراجعه فرمائید

موسسه تربیتی آتوسا درمدت سه‌ماه‌تابستان‌نیز کودکان ۲تا۱۰ ساله شما را درباشگاه تابستانی و کودکستان و پانسیون شبانه‌روزی خودثبت‌نام‌وبااجرای برنامه های مفید وبانیروی روحی‌وجسمی بهتروقویتربه شما باز میگرداند . برنامه ـ شنا ـ سینما ـ کتابخانه‌ـ کنفرانس ـ تعلیم زبان‌خارجه ـ تقویت دروس .

آدرس ـ خیابان منوچهری‌ـ کوچه‌ژاندارك پلاك۲۷
تلفن ۳۰۳۴۴۳

کودکستان ـ دبستان‌ـ دبیرستان

آفشید

ازداوطلبان کلاسهای تابستانی و تقویتی با استخر شنا وسایر وسایل تفریحی وورزشی همه روزه‌نام‌نویسی مینماید. نام‌نویسی‌مجدد دانش آموزان سال تحصیلی گذشته برای تنظیم برنامه وطبقه بندی کلاسها تاپانزدهم تیرماه ضروری‌است.

محمودیه شمیران‌ـ خیابان محمودیه ـ موسسه تربیتی آفشید تلفن ۸۵۱۸۸۳

در دبیرستان‌های دخترانه همایون

ازروز شنبه سوم تیرماه ٤٦ همه‌روزه از ۷ صبح تا ۱۲کلاسهای تجدیدی و تقویتی تحت‌نظر دبیران‌مجرب‌و طراز اول دایراست‌وازداوطلبان ورودبرای سال‌تحصیلی ٤٧ـ٤٦ ثبت نام‌بعمل‌می‌آید.

نشانی : دبیرستان شماره ۱ خیابان روزولت ـمیدان ۲۵ شهریور تلفن ۶۲۳۷۰۱

دبیرستان شماره ۲ شاهرضا مقابل دانشگاه تلفن ٤٤٥٣٢

۱ـ۵ آـ۱۲۹۸٤

دبیرستان دخترانه آذر
گروه فرهنگی آذر
برای تمام کلاسهای دبیرستان شعبه‌های طبیعی - ادبی - ریاضی
همه‌روزه صبح وعصر ثبت نام میکند
خیابان شاه - چهارراه شاه تلفن: ٤٣٥٠٢

چاپ دوم
النخب
من ادب العرب
تالیف دکتر محمد خزائلی
مخصوص رشتهٔ ادبی و مسابقات ورودی دانشکده های حقوق وادبیات وسال اول‌دانشکده ها متضمن تمرینات و سئوالات امتحانات نهایی و مسابقات عمومی واختصاصی .
بها ۸۸ ریال موسسه انتشارات امیرکبیر

گلستان سعدی
فارسی ـ انگلیسی
بزرگترین ارمغان ادبی برای استادان . دبیران .دانشجویان وداوطلبان مسابقات دانشگاهها .
شامل‌متن کامل گلستان شاهکار سعدی همراه باترجمه ادوارد هاتسك به‌کوشش محمد حسین تسبیحی‌با چاپ‌ممتاز وکاغذ اعلا و جلد زیبا
بها ۳۵۰ ریال
مرکز پخش و انتشار ـ کتابفروشی فروغی . خیابان شاه‌آباد ـ جنب کوی سید هاشم تلفن ۳٦۲۱۸ و خیابان فردوسی روبروی بانك صادرات تلفن ۳۰٤۲۸۰

برنامه کلاسهای تابستانی
ارمغان تربیت
برنامه تابستانی ارمغان تربیت همه‌روزه از ساعت ۸ بامدادآغازوتاساعت ۲ بعدازظهرادامه‌دارد.
ساعت۸ دروس‌تقویتی شامل‌کلاسهای ریاضی‌ـ فارسی‌وانگلیسی. ساعت۹ پینك‌پنك‌ـ شطرنج‌و(بدمین‌تن)
ساعت ۱۰ تعلیم‌شنا(تئوری و عملی) زیرنظر مربیان شنا. ساعت ۱۱٫٤۵ ناهار.
ساعت ۱۲٫۳۰ فیلم وتلویزیون
ساعت ۱٫۳۰ استراحت وساعت ۲ بازگشت بخانه
ارمغان تربیت : خیابان پهلوی سه راه عباس‌آباد تلفن ٦۲۹٤۲٤

دبستان‌ـ کودکستان وپانسیون
شاندیز
برای سال تحصیلی ٤٧ـ٤٦ همه روزه ثبت نام مینماید
آغاز برنامه های تابستانی‌ازاول تیرماه
کلاسهای تقویتی ریاضیات و ادبیات
کلاسهای انگلیسی باهمکاری معلمان خارجی
استخر شنا مجهز بدستگاه تصفیه آب
آموختن فن شنا زیر نظر مربی آزموده نجات غریق
باشگاه کودکان شامل : سینما ـ کتابخانه ـپینك‌پنك شطرنج ـ وسائل ورزشی ـ پانسیون مخصوص کودکان از۳ سال ببالا (۸صبح الی ۸ بعدازظهر)
شاهرضا ـجنب‌سینمارویال ـخیابان رامسر شماره های ۷۸و ۷٦ تلفن ٦۹۹۳۸

مدارس بتی گاس
کودکستان شاد دبستان داریوش
تنها مدرسه خصوصی آمریکائی که در ایران دارای امتیاز می باشد .
با ۵۰۰۰مترباغ و کلاس تعلیم شنا
برای دوره‌تابستانی‌و سال تحصیلی جدیدثبت‌نام‌میکند
داودیه ـخیابان محب خسروی شماره ۱۰تلفن۷۷۱۳۸٦

کوسیگین: اسرائیل باید سرزمینهای اشغالی عرب را تخلیه کند

سازمان ملل متحد - ۲۶ ژوئن- خبرگزاری فرانسه- الکسی کوسیگین نخست‌وزیر شوروی طی یك کنفرانس مهم مطبوعاتی که سه‌ساعت‌ونیم بعداز نیمه شب گذشته بوقت تهران درسازمان ملل متحد تشکیل‌داد مردم‌جهان را از نتیجه ۱۰ ساعت‌مذاکراتش با پرزیدنت جانسون آگاه ساخت.

دراین کنفرانس مطبوعاتی بیش از ۵۰۰ نفرروزنامه‌نگار عکاس، ومخبرین رادیو تلویزیونهای جهان شرکت‌داشتندو میلیونها نفرازمردم امریکامستقیما روی پرده تلویزیون کنفرانس مطبوعاتی کوسیگین‌را تماشا کردند.

*** تقاضا از جانسون**

نخست‌وزیر شوروی کنفرانس مطبوعاتی خودرا چنین آغازکرد:

من‌ازپرزیدنت جانسون تقاضاکردم موافقت کند نیرو های اسرائیل به پشت‌خط ترك مخاصمه باز گردند و سپس‌مذاکره پیرامون‌آزادی‌کشتیرانی در خلیج عقبه و موجودیت اسرائیل وحفظ‌تمیت‌ارضی‌آن آغاز گردد.

لکن پرزیدنت جانسون‌با عقب‌نشینی‌بدون شرط نیروهای اسرائیل از سرزمینهای عربی اشغال شده مخالفت کرد.

الکسی کوسیگین سپس گفت: سازمان ملل متحدوتمام کشور های جهان‌باید تلاش کنند تا جنك جدیدی در خاورمیانه برپا نگردد. وی تایید کرد جنك‌اخیردرخاورمیانه‌بعلت‌تجاوز اسرائیل به کشور های عربی‌صورت گرفت. من اعلام‌می‌کنم که عقب‌نشینی نیروهای اسرائیل به پشت خط ترك مخاصمه‌کلیدشروع‌مذاکرات مسالمت آمیزپیرامون‌بحران‌خاورمیانه است.

هرچند که اینك در جبهه‌اعراب‌و اسرائیل آتش‌بس برقرار می‌باشد، لکن‌نیروهای‌متخاصم رودرروی هم‌قرار گرفته و خطر همچنان باقی است. خطر آغاز یك‌جنك‌جدید.بهمین جهت دولت اتحاد شوروی معتقداست‌محکوم کردن تجاوز اسرائیل و بازگشت‌نیرو های اینکشوربه پشت‌خط‌ترك‌مخاصمه امری ضروری وواجب است.

الکسی‌کوسیگین به مذاکراتش با نمایندگان‌کشورهای عربی درسازمان ملل متحد اشاره کرد و گفت: نخستین گامی که برای حل مسالمت آمیز اختلافات اعراب و اسرائیل باید برداشته شود بازگشت نیرو های اسرائیل‌به پشت خط ترك مخاصمه‌می باشد. شورای امنیت سازمان ملل متحد باید این مسئله راجدی تلقی کرده و مورد بررسی‌قراردهد.

*** جنك ویتنام**

الکسی‌کوسیگین سپس به جنك ویتنام اشاره‌کردو گفت: یکی ازعلل اساسی تشنج کنونی جهان جنك‌ویتنام است. تمام نیروهای‌ترقی‌خواه جهان وتمام‌ملل باید مصرانه پایان جنك ویتنام را طلب کرده وبخواهند نیرو های‌امریکاسرزمین‌ویتنام‌را ترك‌کنند. من‌اعتقاد راسخ دارم که ملت ویتنام تاخروج کامل نیرو های امریکا از ویتنام به نبردادامه میدهند. کوسیگین جنك ویتنام را از بحران خاورمیانه جداندانسته وگفت: برای حفظ صلح وامنیت جهان‌باید بحرانهای محلی‌و کانونهای تشنج از طریق مذاکرات مسالمت‌آمیز برطرف شود. نخست وزیرشوروی به مذاکراتش‌باپرزیدنت جانسون اشاره کرده و گفت: ما نتوانستیم درمورد لزوم‌خروج فوری نیرو های اسرائیل از سرزمین های عربی اشغال شده موافقت‌کنیم. لکن این‌مذاکرات‌بما فرصت داد که به نظریات یکدیگر پیرامون اوضاع‌جهان بهترآشنا شویم.

*** سلاحهای اتمی**

نخست‌وزیر شوروی‌سپس‌تائیدکرد که پیرامون انعقاد قرارداد جلوگیری ازپراکندگی سلاحهای‌اتمی‌باپرزیدنت جانسون مذاکره‌کرده‌است. وی تایید نمود او و پرزیدنت جانسون نسبت به انعقاد این‌قرارداداظهارعلاقه‌کرده‌اند نخست‌وزیر شوروی آنگاه از اوتانت وعبدالرحمن پژواك‌رئیس مجمع‌عمومی سازمان‌ملل متحد بخاطر مهمان‌نوازیشان تشکرکرد.

الکسی کوسیگین سپس اعلام کرد حاضر است به‌سئوالات روزنامه‌نگاران پاسخ دهد. نخست‌وزیر شوروی در پاسخ سئوالی گفت: محدودیت صدور اسلحه به خاورمیانه آزادی کشتیرانی در خلیج عقبه و کانال سوئز پس‌ازعقب‌نشینی نیروهای اسرائیل از خاك کشورهای عربی مورد مذاکره قرار خواهد گرفت.

● امکان صلح

یکی از روزنامه‌نگاران ازنخست وزیرشوروی‌سئوال کردآیامذاکرات گلاسبورو امکان صلح را درخاور میانه وویتنام افزایش داده است؟ نخست‌وزیر شوروی گفت:

متاسفانه او وپرزیدنت جانسون نتوانسته‌اند در باره لزوم عقب‌نشینی بدون شرط نیروهای اسرائیل موافقت کنند. پرزیدنت جانسون اصرار داشت که تمام مسائل خاور میانه باهم حل‌وفصل گردد. لکن در مورد مسئله ویتنام باید بگویم هیچگونه تصمیمی اتخاذ نگردیدو نظریات ما در باره چگونگی حل مسئله ویتنام کاملا باهم متغایر است.

الکسی کوسیگین‌درپاسخ سئوال دیگری گفت: کارهای مجمع‌عمومی فوق‌العاده سازمان ملل متحد بسیار ثمربخش بود زیرا، اکثریت نمایندگان تجاوز اسرائیل‌رامحکوم کرده و خواهان بازگشت نیروهای اسرائیل به‌پشت خطوط‌ترك‌مخاصمه بودند. اینك وظیفه سازمان‌ملل متحد است که دستور دهد نیروهای اسرائیل سرزمینهای اشغالی‌کشور های عربی را ترك کنند.

من باید اعلام کنم تازمانی که نیروهای اسرائیل‌سرزمینهای‌اشغالی اعراب را تخلیه نکنند خطر جنك شدید در خاورمیانه وجود دارد.

الکسی کوسیگین در پاسخ سئوال دیگری گفت: نخستین شرط‌بهبود مناسبات بین شوروی‌وامریکاراباید درپایان یافتن تجاوز امریکا در ویتنام جستجو کرد. چنانکه جنك ویتنام پایان یابد امکان برقراری بهترین مناسبات بین آمریکا و شوروی وجود دارد و بسیاری از مسائل سیاسی دیگر جهان حل‌و فصل خواهد شد.

● دعوت به شوروی

الکسی کوسیگین در جواب‌سئوال یکی از روزنامه‌نگاران‌مبنی‌براینکه آیا پرزیدنت جانسون‌بشوروی‌دعوت شده است یانه گفت: من معتقدم چنانچه تجاوز آمریکا در ویتنام پایان یابد ملت شوروی ازپرزیدنت جانسون استقبال گرمی خواهد کرد. نخست‌وزیر شوروی درپاسخ سئوال یکی از روزنامه‌نگاران مصری گفت: چنانچه مجمع‌عمومی سازمان ملل متحد تجاوز اسرائیل رامحکوم کند و دستوردهدنیروهای اسرائیل به پشت خط ترك مخاصمه باز گردند این وظیفه سازمان ملل متحد است که تصمیمات مجمع عمومی را بموقع اجرا گذارد واگر اسرائیل از اجرای این تصمیمات سرپیچی کردتنبیه شود.

*** دفاع ضد موشکی**

نخست‌وزیر شوروی در مورد سیستم دفاع ضد موشکی گفت: مذاکرات تنها نباید درچار چوب سیستم ضد موشکی محدود گردد بلکه این مسئله وسایر مسائل مربوط‌به‌خلع سلاح عمومی یکجا باید مورد مذاکره قرار گیرند.

نخست‌وزیر شوروی در پاسخ سئوالی گفت: مذاکرات‌اوباپرزیدنت جانسون در مورد قرارداد جلوگیری از منع پراکندگی سلاحهای اتمی پیشرفت زیادی داشت و تلاش برای انعقاد قرارداد قطعی در این زمینه ادامه دارد. نخست‌وزیر شوروی‌در پاسخ سئوالی پیرامون کنفرانس چهار کشور بزرك گفت: چنانچه تشکیل چنین کنفرانسی ثمربخش باشد دولت شوروی طرفدارتشکیل آن است. وی تائید نمود پیش از بازگشت به مسکو امکانات‌تشکیل چنین کنفرانسی را مورد توجه قرار میدهد. الکسی کوسیگین درپاسخ سئوالی گفت: فلسفه سیاسی ما مخالف هرگونه دیکتاتوری جهانی دوقدرت بزرك است، بهمین جهت دولت شوروی معتقد است تمام کشورها اعم از کوچك و بزرك‌باید درحل مسائل جهان شرکت‌جویند.

● بمب چین

در مورد آزمایش بمب هیدروژنی چین کمونیست کوسیگین گفت: دولت شوروی امضاء کننده قرارداد منع آزمایشهای اتمی است. بهمین جهت طبیعی است که دولت اتحاد جماهیر شوروی‌باهرگونه‌آزمایشات هسته‌ای مخالفت دارد.

الکسی کوسیگین در پاسخ یك سئوال دیگر گفت: مناسبات‌اتحاد شوروی و کشورهای عربی عالیستو طرفین در تحکیم این مناسبات می‌کوشند ودرباره مذاکرات مستقیم کشورهای عربی با اسرائیل گفت: اخذ تصمیم در این باره‌باکشورهای عربیست.

اخبار خاورمیانه

انتقاد از اشتباهات نظامی مصر در شوروی

مسکو - آسوشیتدپرس - یونایتدپرس - رویتر - خبرگزاری‌رانسه-خبرگزاری آلمان - خبرنگاران شوروی برای دومین‌بار در عرض‌هفته گذشته اشتباه‌کاران نظامی مصررا مورد انتقاد شدیدقرار دادند.

پریماکوف خبرنگار مجله روسی «آگامیوك» در قاهره گزارش داد که «اشتباهات فرماندهی نیروی هوائی مصر یکی از علل موفقیت نظامی تجاوزکاران بود».

یك هفته قبل از شروع جنك عبدالناصر از یك فرودگاه نظامی بازدید کرد.

دراین بازدید «آمادگی دفاعی عالی» مصر برای او نشان داده‌شد و هر ۱۵ دقیقه یکبار خلبانان با هواپیماهای خود از فرودگاه‌برمی‌خاستند و برای «دفاع هوائی‌ازمیدان های جنك» بسوی جبهه فرضی‌می‌رفتند.

اما وقتی که روز عمل فرارسیدو اسرائیل ضربات خودرا وارد آورد، خبری از پاسداری هوائی‌میدان‌جنك نبود.

پریماکوف در مورد استعفای ناصر و فرماندهان نیروی هوائی نوشته است «احتمالا ناصر از قبل میدانست که این ژست او دایر باستعفا از طرف مردم ردخواهد شد و نخواهند گذاشت که او درآن لحظه مهم اداره اموز دولت را ترك کند». اما در مورد استعفای فرماندهان هوائی باید گفت این استعفاها مورد قبول و تصویب همگانی قرار گرفت.

*** شعار اشتباه**

مجله هفتگی المصدر مصر که تحت کنترل دولت منتشر میشود

بقیه در صفحه سیزدهم

تفسیر روز

تجدید مسابقه تسلیحاتی

هنوز چند روز بیشتراز اعلان آتش‌بس در مرزهای اعراب و اسرائیل نمی‌گذرد که‌مسابقه تسلیحاتی بین آنها ازنو بشدت آغاز شده است، منابع امریکائی میگویند که‌سیل سلاحهای روسی و بخصوص هواپیما ازشوروی به‌مصر جریان داردو باز بنقل از همین منابع گفته میشود که دولت شوروی تصمیم دارد ظرف چند ماه تمام خسارتی را که در فاجعه سینا به‌ارتش مصر واردشد جبران کند. هم‌اکنون یك هیات نظامی شوروی بریاست مارشال زاخاروف رئیس ستاد نیروهای مسلح این کشور درقاهره بارهبران نظامی مصر گفتگو میکند و قرار است یك‌هیات نظامی چك‌اسلواکی نیزظرف امروز و فردا وارد قاهره شود.

وآنطورکه از گزارش ها برمی‌آید دامنه این رفت‌وآمدها وخرید های تسلیحاتی روزبروز وسیع‌تر خواهدشد، طرف مقابل یعنی اسرائیل نیز بیکار ننشسته و علاوه بر غنائم فراوان که‌در حین جنك ۶روزه بدست آورده غربی‌ها رابرای دریافت سلاحهای بیشتر تحت فشار قرار داده است.

هفته‌گذشته یك هیات نمایندگی از اسرائیل در پاریس کوشید، دولت فرانسه را متقاعد سازد که‌باید فروش تسلیحاتی خود را به اسرائیل هرچه زودتر از سرگیرد، اگر سلاحهای غربی تاکنون بسوی اسرائیل جریان نیافته باشند باید انتظار داشت که اینکار بزودی شروع‌شود، هنگامی که خاورمیانه عربی واسرائیل در تب‌جنك میسوختند ودرروزهائی که جنك ادامه داشت کشور های بزرك‌شرق وغرب سخت‌ابراز ناراحتی و نگرانی میکردند اما هیچکس تردید ندارد مسئولیت دست‌کم قسمتی از وقایعی که در هفته های گذشته درخاورمیانه عربی واسرائیل روی داد مستقیما متوجه کشور های‌بزرك بوده است آنها بودند که شروع مسابقه تسلیحاتی رادر خاورمیانه عربی واسرائیل امکان پذیر ساختند. فرانسه به اسرائیل، شوروی به‌مصر وسوریه و امریکا بهردوی آنها تاتوانستند اسلحه فروختند. مسئولیت کشورهای بزرك بهمین‌جا خاتمه نمی‌پذیرفت، آنها که‌هرکدام درمقابل یك طرف مناقشه متعهد بودند نتوانستند از کلیه امکانات خودبرای جلوگیری از شروع جنك بهره‌برداری کنند.

فرانسه که‌درسال ۱۹۵۶ همراه با اسرائیل به مصر حمله‌ور شده‌بود بخاطر حفظ روابطی که ازآن هنگام باکشور های عربی‌برقرار ساخته حاضر نشد کوچکترین گامی‌درراه حفظ صلح بردارد وامریکا وانگلستان که‌خود منافعشان بابسته شدن خلیج عقبه بخطر افتاده‌بود تنها به دعوت دولت اسرائیل به‌خودداری اکتفا کردند و شورویها تا آخرین لحظه بحران را چندان دست‌کم گرفتند که حتی تشکیل‌جلسه فوق‌العاده شورای امنیت رانیز لازم‌نمیدانستند و باآن مخالفت‌کردند.

ودراین شرایط پرزیدنت ناصر خیلی بیشتراز آنچه منافع سیاسی ویا قدرت نظامیش ایجاب میکرد به‌لبه پرتگاه جنك نزدیك شد و سرانجام جنگی که‌کمتر کسی واقعا آن را میخواست با همه نتایج مصیبت‌بار بزرگش روی داد. حالادرحالیکه هنوز توپها بتمامی آرام نشده‌اند حوادث گذشته، که‌با مسابقه تسلیحاتی شروع شد، یکبار دیگر تکرار میشوند. آیا کشورهای بزرك هرگزمتوجه مسئولیت‌خود درمقابل تاریخ‌و درمقابل آینده ملت‌های کوچك این‌منطقه نخواهندشد؟

جعفر مدنی

۳ روز دیگر
بلیطهای جدیداعانه‌ملی منتشر میشود
کوچکترین جایزه ۶۰ریال بزرگترین‌جایزه ۱٫۰۰۰٫۰۰۰ ریال
و ۲ اتومبیل پیکان برای ۲ قهرمان شانس

۱۸ سال کمتر ممنوع!
رمان مشهور وکلاسیك «هنری‌جیمز» نویسنده نامدار آمریکائی که‌مدت‌یك‌قرن چون نگینی برتارك ادبیات‌جهان میدرخشد، برای اولین‌باربصورت یك فیلم‌گیرا وشورانگیز برپرده سینمامتجلی‌میگردد.
ازصبح چهارشنبه درسینماهای
گلدن‌سیتی.ریولی

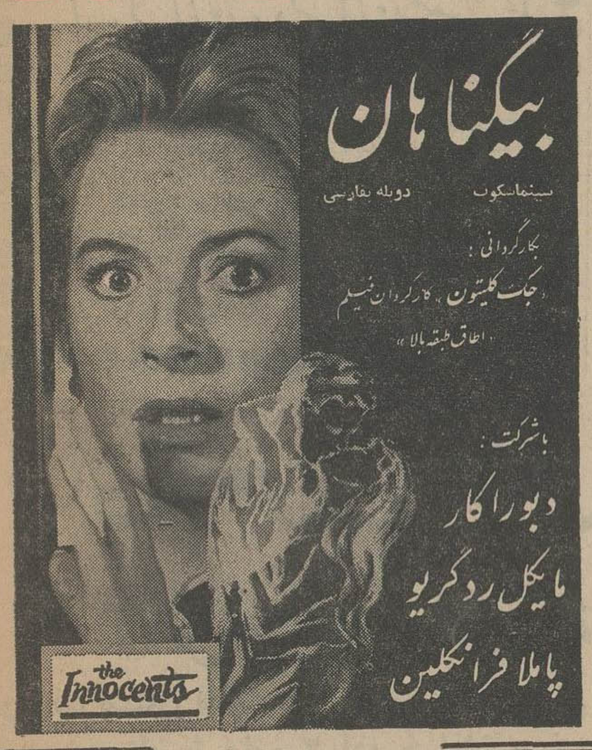

تماشای این فیلم برای اشخاص کمتر از ۱۸ سال ممنوع است

برنامه آینده سینماهای
متروپل-تاج-سانترال
امپایر تراس نیاگارا-گلدیس
(یوسف‌آباد)

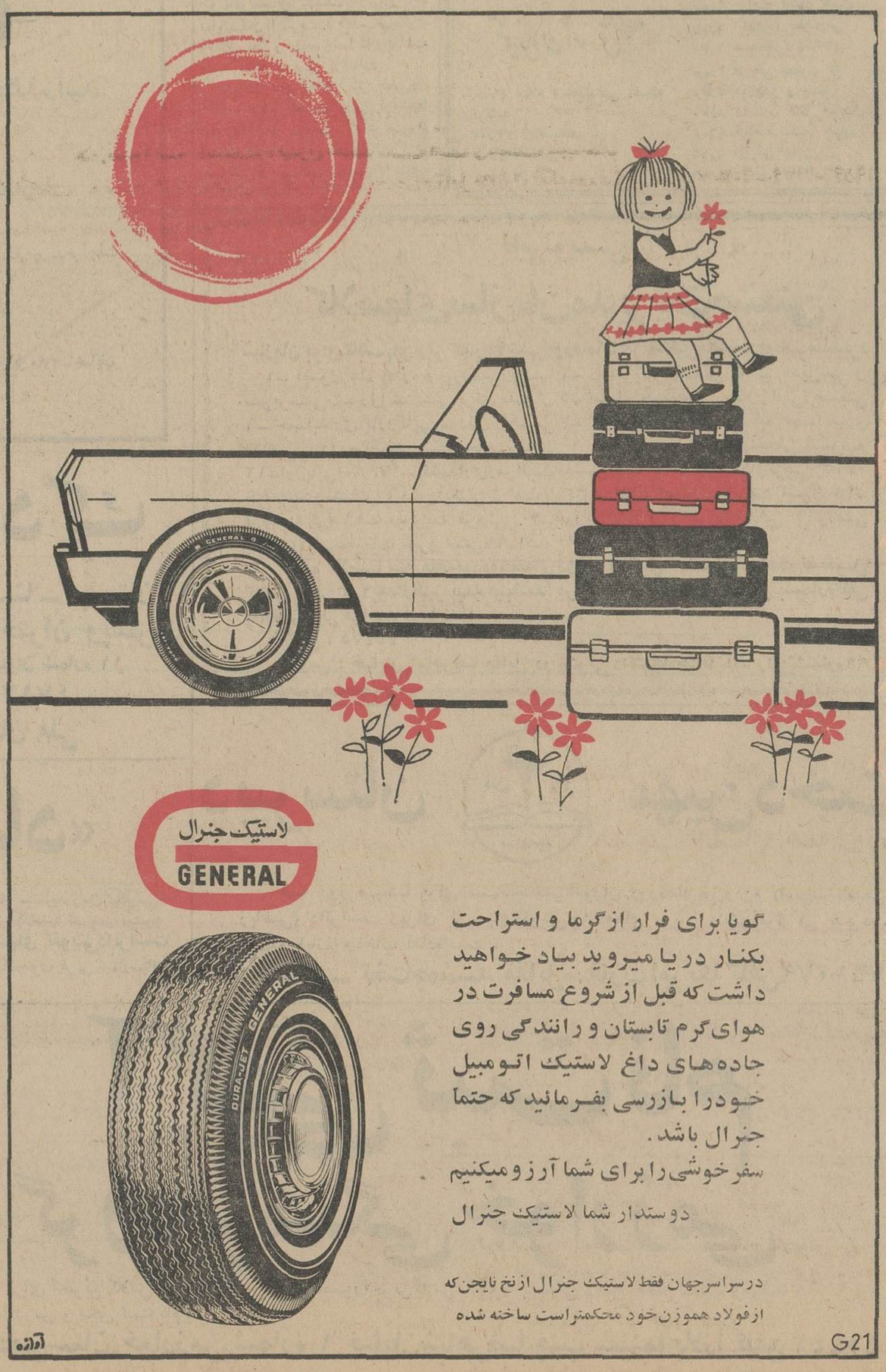

درمحافل و مجامع

تالار اپرا

بنام یکی از هنرمندان معاصر نامگذاری میشود

بدستور شاهنشاه آریامهر اپرای تهران (تالار کنسرت) بنام یکی از معروفترین شعرا یا موسیقیدانان معاصر ایرانی نامگذاری خواهد شد.

بقرار اطلاع شاهنشاه آریامهر دربازدیدی که باتفاق علیاحضرت، شهبانو از پیشرفتهای ساختمانی اپرای تهران بعمل آوردند، این دستور را صادر فرمودند.

وزارت فرهنگ و هنر به پیروی از منویات شاهنشاه آریامهر که همواره توجه خاصی به بزرگداشت مقام هنرمندان و شعرا مبذول می‌فرمایند مشغول مطالعاتی است تا نام یکی از هنرمندان ایرانی را که برای نام گذاری اپرای تهران (تالار کنسرت) ارجح است انتخاب نماید.

■

هیئت مدیره انجمن دوستداران اصفهان

شورای عمومی سالیانه انجمن دوستداران اصفهان با شرکت اعضاء شورای مرکزی انجمن ونمایندگان اعزامی شعبه اصفهان در تهران تشکیل گردید و پس از بحث در باره گزارش سالیانه و تصویب ترازنامه سال قبل خط مشی آینده انجمن مورد بررسی قرار گرفت. شورای انجمن همچنین از انتخاب آقای دکتر تدین عضو شورای مرکزی انجمن بمعاونت نخست - وزیری ابراز مسرت کرد. سپس اعضاء هیئت مدیره بشرح زیر انتخاب شدند:

آقایان مهندس حسن سدهی دبیر، باقر نیری خزانه‌دار، حسن نوربخش دکتر حسینی و دکتر میرحقانی بازرس.

■

پایان کنکور دانشگاه پهلوی

ساعت هفت صبح امروز مسابقه ورودی رشته‌های ریاضی و ادبی دانشگاه پهلوی شیراز در تهران و شیراز انجام گرفت و در حدود سه هزار نفر در مسابقه ورودی شرکت کردند.

اتوبان در تهران امتداد مییابد

مسیر شاهراه کرج در داخل تهران امتداد مییابد و نقشه امتداد اتوبان در داخل شهر تا پایان ماه جاری از طرف مهندس مشاور آماده خواهد شد.

خبرنگار اطلاعات می نویسد که طرح تعریض راه تهران آبعلی و تبدیل راه مزبور به «اتوبان» نیز از طرف وزارت راه به مهندس مشاور واگذار گردیده و این طرح بزودی اجرا می‌گردد.

شاهراه تهران - کرج در حال حاضر در اراضی طرشت به بن بست میرسد و رانندگان نمی توانند پس از خروج از این راه در خیابانهای مورد نظر پراکنده شوند. نظر اینست که این شاهراه پس از امتداد، باکلیه معابر بزرگ تهران مربوط شود تا رانندگان از سراسر تهران براحتی بتوانند به شاهراه داخل و از آن خارج گردند.

■

فروشگاه های میدان تعطیل شد

فروشگاههای تعاونی میدان که در سال گذشته در محلات تهران دایر شده، هشت مرکز فروش جدید دستور شهردار چادر های آنها را جمع آوری کردند.

شهردار تهران دستور برچیدن فروشگاهها را پس از بازدیدی که از محلات تهران کرد صادر نمود و امروز مسئولان شرکت تعاونی میدان اعلام کردند که بجای فروشگاههای برچیده شده، هشت مرکز فروش جدید که بتواند کالا های مورد احتیاج مردم را بطور کامل در محلات عرضه نماید دایر می گردد.

■

وکلای مجلس خداحافظی کردند!

دیروز وامروز در سراسر ایران، بمناسبت میلاد حضرت رسول اکرم (ص) مجالس جشن و سرور از طرف مردم و مجامع برپا بود، از جمله بعداز ظهر دیروز در مجلس شورای ملی مانند سال گذشته مراسمی با حضور آقای نخست‌وزیر، عده‌ای از آقایان وزیران - سناتورها و نمایندگان مجلس شورایملی و شخصیت های مملکتی وروزنامه - نگاران برپا بود.

*** مراسم خداحافظی**

اجتماع دیروز مجلس شورایملی در عین حال برای نمایندگان این دوره آخرین مراسمی بود که در مجلس برپا میشد، زیراچه بساکه در مراسم آینده مجلس یعنی روز چهاردهم مرداد که بمناسبت جشن مشروطیت برپاخواهد شد، بعضی از نمایندگان فعلی در انتخابات موفق نشده باشند، چونکه روز سیزدهم مرداد درسراسر مملکت اخذ رای بعمل خواهد آمد وسرنوشت کرسی های مجلسین برای دوره آینده معلوم خواهد شد.

*** در باغ بهارستان**

ازساعت هفت بعدازظهر دیروزدر حدود چهارصدنفر از هیئت‌دولت، نمایندگان مجلسین ومقامات عالیرتبه مملکتی و روزنامه نگاران بتدریج درباغ شمالی بهارستان که بطرز زیبائی تزئین شده بود حضور یافتند.

آقای مهندس ریاضی دراین مراسم شرکت نداشت، زیرا برای بازدید از غرفه ایران در نمایشگاه «مونترال» به کانادا رفته است و گویا هنگام بازگشت نیز بنابدعوت رئیس مجلس عوام انگلستان چند روزی در لندن اقامت خواهد داشت و قرار است آخر این هفته بتهران بازگردد.

آقایان دکتر خطیبی و دکتر شفیع امین نواب رئیس مجلس شورای ملی در مدخل باغ شمالی به میهمانان خوش‌آمد میگفتند و نمایندگان مجلس شورایملی نیز که این جلسه را بعنوان جلسه تودیع با مقامات مملکتی تلقی کرده بودند، بهرکس میرسیدند، البته بشوخی، «خداحافظی» و «روبوسی» میکردند!

*** شاگرد اول**

نماینده رفسنجان دیروز خیلی سرحال بنظر میرسید و وقتی یکی از همکارانش علت را پرسید، اظهار داشت:

«پسرم درمدرسه شاگرد اول شده است.» و دست در جیبش کرد و گواهی رئیس مدرسه را بیرون کشید و به حاضران نشان داد!

در حدود ساعت هشت بعداز ظهر آقای دکتر خطیبی نایب رئیس اول مجلس شورایملی طی سخنانی فعالیت های این دوره مجلس شورایملی را بیان داشت.

آقای خطیبی گفت: دراین هنگام که تعطیلات تابستانی مجلس فرا می‌رسد و آخرین ایام دوره بیست و یکم قانونگذاری روبپایان میرود، با استفاده از فرصت «کارنامه خدمت» این دوره مجلس را بعرض حضار محترم میرسانم.

آقای دکتر خطیبی سپس گفت: نمایندگان مجلس میتوانند مفتخر باشند که باهمه مقدورات و امکانات خود وبانیتی صادق و ایمانی راسخ به اصول انقلاب شاه ومردم همراه و همگام با خواست های ملت پیش رفته ودر همه حال راهنما و پشتیبان محکمی برای دولت های خدمتگذار بوده‌اند.

نایب رئیس مجلس شورایملی ضمن اشاره به فعالیت های پارلمانی این دوره مجلس شورایملی گفت: مجموع تصویبنامه های دوره فترت و لوایح وطرحهائی که بمجلس بیست و یکم تقدیم شد بیکهزار وهشت تصویبنامه ولایحه بالغ میشود.

آقای دکتر خطیبی اظهار داشت: دراین دوره مجلس ١١٠٢ نطق قبل از دستور ایراد شده و ١٥٩ سئوال از وزارتخانه‌ها بعمل آمده است.

نایب رئیس مجلس به تکمیل و توسعه کتابخانه مجلس شورایملی اشاره کرد و گفت: اعتبار خرید کتاب نسبت بادوار گذشته به چهل برابر افزایش یافته است.

*** همکاری اکثریت و اقلیت**

آقای دکتر خطیبی از همکاری نزدیك واصولی احزاب اکثریت و اقلیت مجلس در امور مربوط بمصالح مملکت به‌نیکی یادکرد وخدمات آقای مهندس ریاضی رئیس مجلس شورای ملی را ستود.

نایب رئیس مجلس شورایملی بار دیگر تاکید کرد که: درآنجا که پای مصالح مملکت درمیان بوده نمایندگان اکثریت و اقلیت هیچگونه اختلاف نظر و عقیده وسلیقه‌ای نداشته وهمه متفقا تصمیم گرفته‌اند.

درپایان نطق آقای دکتر خطیبی، آقای هویدا نخست وزیر ازیك یك نمایندگان و مدعوین که در سرراه ایشان قرار داشتند خداحافظی کردو بذیرائی از میهمانان مجلس تا ساعت ٩ ادامه یافت.

وزیر بازرگانی خارجی رومانی تهران را ترك گفت

آقای «گورگه‌چوارا» وزیربازرگانی خارجی رومانی بامداد امروز تهران را ترك گفت.

وزیربازرگانی خارجی رومانی، درراس هیئتی برای شرکت درجلسات کمیته مشترك وزیران دو کشور به تهران آمده بود.

در عکس بالا آقای دکتر عالیخانی وزیراقتصادآلبومی به‌وزیر بازرگانی خارجی رومانی اهداء می کند.

پیش بینی هوا

هوای سواحل دریای مازندران نیمه‌ابری در بعضی نقاط ابری همراه با رگبار های پراکنده، هوای آذربایجان قسمتی ابری همراه با رگبار درارتفاعات. هوای شهرستانهای جنوب‌غربی وخلیج‌فارس همراه‌باگرد وخاك وباد شدید در سطح زمین‌است.

هوای‌استانهای جنوب شرقی غبارآلود و هوای تهران و بقیه نقاط صاف در بعضی‌نقاط‌همراه بالکه های ابر پیش‌بینی می - شود. گرمترین نقطه ایرانشهر حداکثر ٤٩ درجه و حداقل ٢٩ درجه وسردترین نقطه‌کرمانشاه حداکثر ٣٤ وحداقل ٩ درجه. حداکثردرجه حرارت تهران ٣٦ وحداقل ٢١ درجه‌بوده‌است. درجه حرارت‌امروز تهران دو درجه خنکترخواهد شد.

برنامه امشب

تلویزیون ایران

٦٫٠٠ سلام شاهنشاهی
٦٫٠٤ ورزش
٦٫١٥ برنامه‌کانون ناسیونالیست ایران
٦٫٣٠ ارکستر شاد
٧٫٠٠ تدبیر زندگی
٧٫٣٠ آشنائی با هنرمندان
٨٫٠٠ موسیقی ملی
٨٫٣٠ فیلم سرنوشت
٩٫٣٠ داستان هفته
١٠٫٠٠ بخش اخبار
١٠٫٣٠ شاکی
١٠٫٤٥ چلچراغ
١٠٫٥٥ فیلم موزیکال
بخش‌اول برنامه فردا
ازساعت ١٢٫١٥ آغاز وتاساعت ١٫٣٠ بعد از ظهر ادامه دارد.

برنامه فردا

تلویزیون آموزشی

٣٫٠٠ سلام شاهنشاهی اعلام برنامه
٣٣٫٠٣ ریاضیات
٤٫٠٠ انگلیسی
٥٫٠٠ فارسی

تقویم اطلاعات

دوشنبه - پنجم تیر ماه ١٣٦٤ - هفدهم ربیع‌الاول ١٣٨٧ - بیست وششم ژوئن ١٩٦٧

اذان صبح‌ساعت ٣و٥٥ دقیقه
طلوع آفتاب ساعت ٤و٤٨دقیقه
غروب آفتاب ساعت٧ و ١٥دقیقه

برنامه امشب

تلویزیون ملی ایران

٧٫٠٠ سلام شاهنشاهی - اعلام برنامه
٧٫٠٣ اخبار بچه ها
٧٫٠٩ جانی کوئیست
٧٫٣٤ مجله زن
٧٫٤٥ نقالی
٨٫٠٠ اخبار
٨٫٣٠ فیلم سفالگری
٨٫٤٢ شخصیت پیامبر
٩٫٠٠ موسیقی کلاسیك
٩٫١٩ فیلم کمربند
٩٫٣٠ فیلم داستانی معلم کوچولو (ازگی‌دوموپاسان) - آخرین اخبار

بخش اول برنامه فردا

١٢٫٣٠ سلام شاهنشاهی - اعلام برنامه
١٢٫٣٢ دفترروز
١٢٫٤٥ زن
١٫٠٠ اخبار
١٫١٥ موسیقی ایرانی

برنامه امشب

تلویزیون آمریکا

٣٫٣٠ فیلم سینمائی
٥٫٠٠ کاپیتان کانگرو
٥٫٤٥ فیلم سینمائی (آهنگهای موزارت)
٦٫٠٠ خلاصه اخبار جهان
٦٫٠٥ اطلاعات مخصوص
٦٫٣٠ مسابقه دانشگاهی
٧٫٠٠ مریخی محبوب من
٧٫٣٠ هاریگن و پسر
٨٫٠٠ داستان بشر مغرب‌زمین
٩٫٠٠ خلاصه اخبار جهان
٩٫١٥ نمایش میلتن‌برل
١٠٫٠٥ فیلم سینمائی

گردشهای دسته‌جمعی وانفرادی با برنامه‌های مخصوص
١٥ و ٢١ روزه

دیداری از ایالات متحده آمریکا وکانادا

PAN AM 900

تعطیلات را با پان آمریکن پی. اِ. اچ ٩٠٠ بگذرانید

بهای بلیط در گروههای ١٥ نفری ٦٣٩٩٠ ریال برای یکنفر دراطاق دونفره باحمام
بهای بلیط انفرادی ٧٦٨٥٠ ریال برای یکنفر دراطاق دونفره باحمام
حرکت ازتهران روزهای ٢٣ و ٣٠ مردادماه ٦، ١٣، ٢٠، ٢٧ شهریور و ٣ مهر درمراجعت میتوانید ٦ روز درایتالیا گردش کنید (رم - نابل - کاپری - رم)

برای کسب اطلاعات بیشتر به‌آژانس مسافرتی خود و یا شرکت مسافرتی ترانس‌ایر ٢٤٠ - خیابان سپهبد زاهدی تلفن ٦٣٧٠٩١ - ٦٣٦٦٣٨ مراجعه فرمائید.

بمناسبت ولادت منجی عالم بشریت
پیامبراسلام

قرآن مجید

شش نوع قرآن زیبا وممتاز چاپ تمام رنگی بقطع‌های مختلف باترجمه فارسی وکشف‌الایات وبدون ترجمه تصحیح شده باخطوط نسخ و نستعلیق اساتیداین‌فن آقای حاج طاهرخوشنویس تبریزی و آقای سید حسین میر خانی تذهیب شده باجعبه‌های مخصوص مخمل را برکت خانه وزینت مجالس عقد وازدواج وتحفه دوستان خود نمائید.

همچنین از ٣٥ نوع قرآن بقطع‌های مختلف خط نویسندگان مذکور چاپ مشکی و هدیه ارزان دیدار وباهدیه یك نسخه سعادت‌جاودانه ورستگاری خانواده خودرا تامین فرمائید.

ناشر: کتابفروشی اسلامیه بوذرجمهری شرقی نزدیك بازار آهنگرها تلفن ٢١٩٦٦

نام نویسی

کلاسهای سازمان مدیریت صنعتی

سازمان برای کلاسهای زیر که‌از ١٥ شهریورماه ١٣٤٦ تشکیل میشود داوطلب میپذیرد
١- اصول علم اداره و بررسی‌روشها ٢- مدیریت صنعتی ٣ - مدیریت و سرپرستی ٤- روانشناسی برای مدیران ٥- اصول حسابداری بازرگانی‌وصنعتی ٦- حسابداری بازرگانی - دوره تکمیلی ٧- حسابداری صنعتی ٨- حسابداری صنعتی - دوره تکمیلی ٩- بودجه برنامه‌ای ١٠ حسابرسی ١١- مهندسی صنایع ١٢- ارزیابی کار ١٣- نگهداری‌ومراقبت ماشین‌آلات ١٤- امور کارگزینی ١٥- طبقه‌بندی مشاغل ١٦- بایگانی و امور دفتری ١٧- اصول مدیریت اسناد ١٨- فروشندگی ١٩- مدیریت فروش ٢٠- توزیع وبازار ٢١- بازاریابی (بررسی بازار) ٢٢- تعلیمات سرپرستی ٢٣- انبار داری.

دوره کلاسها سه ماهه‌بوده‌وهفته‌ای دوبار تشکیل میشوند ساعت تشکیل کلاس ها از ٢٫٣٠ بعدازظهر ببعد میباشد. برای کسب اطلاعات بیشتر بشماره‌تلفن یاآدرس زیر مراجعه فرمایند:
تلفن: ٤٥٤٧٥
آدرس: خیابان شاهرضا مقابل در جنوبی دانشگاه‌خیابان‌فخررازی‌شماره ٩٦

کاخ کودک

کودکستان - استخر شنا - دبستان
پانسیون شبانه روزی دختران وپسران
حشمت‌الدوله غربی - خیابان کیوان شماره ١١
تلفن ٤٢٣٩٦ و ٤٧١٢٨
دبستان و کودکستان ملی

در مراسم تحلیف که روز پنجشنبه اول تیرماه در کانون وکلا بعمل آمد آقای احمدارباب‌قزوینی که‌سوابق ممتدی باسمت قاضی دادگستری داشت بدریافت پروانه وکالت درجه ١ دادگستری نائل گردید.
آ-١٠٣١٣

سازمان فرهنگی کیمیا

کودکستان و دبستان کیمیا

قبولی صد درصد نوآموزان کلاس ششم را دراولین سال تاسیس نموداری از خدمات آموزش و پرورش خود میداند واینك برای سال تحصیلی آینده و دوره تابستانی (شامل کلاسهای زبان و شنا) ثبت نام مینماید.
نشانی: خیابان فخرآباد - کوچه همراز - خیابان ژاله - غرب مدرسه امریکائیها
نام نویسی صبحها همه روزه از ساعت ٨ تا ١١ و عصرهای شنبه - دوشنبه - چهارشنبه ٥ تا ٧
تلفن ٣٣٠١١ وسیله رفت وآمد نوآموزان تامین‌است

دبیرستان مهین دخت

همه روز صبحها برای ثبت‌نام‌دانش آموزان دوره‌های‌اول‌ودوم (ادبی- طبیعی- ریاضی) دائراست وبرای کلاسهای‌تقویتی رشته‌های مزبور دانش‌آموز می پذیرد. وسیله ایاب وذهاب آماده‌است.
نشانی- تخت‌جمشید مقابل‌سفارت امریکا تلفن ٧٦١٠٧٩

«مهر استاد»

برای دوره کامل ابتدائی همه‌روزه ثبت‌نام مینماید زبان‌انگلیسی فرانسه - آلمانی بطور فوق‌العاده در تمام کلاسها تدریس میشود وسیله آمد ورفت مهیااست ضمنا کلاسهای تقویتی دائراست
نشانی - شمال بلوار کرج-خیابان هما-جنوب غربی بیمارستان مهر تلفن ٦٢١٦٣٨.

برای آخرین کلاس های فشرده کنکور

کلاس های تجدیدی وتقویتی گروه‌فرهنگی آذر

در دبیرستان شماره ١ آذر خیابان‌نادری
دبیرستان شماره ٢ آذر خیابان صفی علیشاه
دبیرستان شماره ٣ آذر (مخصوص بانوان) خیابان شاه چهارراه شاه
صبح وعصر ثبت‌نام میکند.

آگهی ثبت نام

گروه‌فرهنگی خوارزمی

برای آخرین کلاس کنکور فنی و پزشکی عصر وآخرین کلاس کنکور پزشکی وفنی صبح ثبت نام میکند.
آدرس و محل ثبت نام:
دبیرستان خوارزمی شماره ١ خیابان شاهرضا جنب سینما پلازا تلفن ٤٥٤٤١

دوشنبه پنجم تیر ماه . . ۱۳۴۶
هفدهم ربیع‌الاول ۱۳۸۷
بیست وششم ژوئن . . . ۱۹۶۷
شماره ۱۲۳۱۴
سال . . . . . چهل و دوم

ترجمهٔ مقالات خارجی

Le Monde TIME

بررسی نتایج سفر پادگورنی به مصر

از: اریك رولو خبرنگار لوموند

مسکو از سیاست ناصر ناراضی است!

باسفر «پادگورنی» صدر هیئت رئیسه شورای عالی شوروی به‌قاهره اسرار روابط واقعی شوروی ومصر بتدریج فاش میشود .

بنابگفته محافل مطلع مذاکرات روسای جمهوری دو کشور درمحیط دوستانه انجام شده ولی هردو بی پرده و باصراحت لهجه آنچه را که در دل داشته‌اند بر زبان آورده‌اند .

«پادگورنی» و جمال عبدالناصر قبل‌از بررسی مسائل مربوط به آینده اشتباهاتی را که دو طرف پیش‌از شکست مصر مرتکب‌شده ومسئولیتهای متقابلی راکه متوجه یکدیگر می کنند مورد بررسی‌قرار داده‌اند .

افکار عمومی مصر به‌مشکلاتی که درمذاکرات رهبران دو کشور وجود داشته آگاهی ندارند . آنها خیال می کنندکه رئیس جمهوری شوروی برای این‌بقاهره سفرکرده است تا تمام منابع شوروی را در اختیار جمال عبدالناصر بگذارد و باین ترتیب روش خودرا درجریان نبردهای اخیر تلافی کند و بهمین جهت بودکه مردم پایتخت مصر از رئیس جمهوری شوروی استقبال پرشوری بعمل آوردند .

مصریها ازاینکه می‌بینندرهبران شوروی برای دفاع از منافع‌اعراب بتکاپو افتاده‌اند خوشحال هستند.

مگرنه این است‌که کوسیگین برای طرفداری از اعراب درسازمان ملل‌متحد به امریکا رفته است ؟ برژنف درجلسه کمیته مرکزی‌حزب کمونیست از اعراب پشتیبانی میکند وپادگورنی برای دلجوئی ازرهبران مصر رنج سفر را بر خود هموار میسازد ؟

* باصرار ناصر

* اما حقیقت‌این‌است‌که پادگورنی به اصرار وخواهش جمال‌عبدالناصر به سفر قاهره تن در داد . رئیس جمهوری مصر میخواست باین وسیله روحیه اعراب را تقویت‌کند و برای رژیم خود آبرو و حیثیتی بدست آورد .

ولی برای شورویها این مسئله در درجه دوم اهمیت قرار داشت. مسکو میخواست موضوع اتهاماتی راکه طرفین‌بیکدیگر وارد میکنند روشن سازد زیرا بنظر شوروی‌ها این‌مسئله در روابط‌آینده دوکشور حائز اهمیت فراوان است .

آنها میگویند شوروی حاضر است به مصر از لحاظ نظامی و اقتصادی کمك کند ولی زمامداران قاهره بایدقبلا تدابیری اتخاذکنند که بتوانند از این کمك‌هاحداکثر استفاده را ببرند مخصوصا درحال حاضرکه شوروی‌درنظر داردمقادیر زیادی مواد نظامی و محصولات غذائی بمصر تحویل دهد .

شوروی‌ها خوشنودی خود را از تصفیه‌ای‌که درارتش مصر صورت می‌گیرد ومحاکمه عده‌ای‌ازافسران در دادگاههای نظامی باتهام خیانت پنهان نمیدارند .

یکی‌از افسرانی‌که قرار است به محاکمه کشیده شود ژنرال صدقی محمود فرمانده نیروی‌هوائی است‌که‌ظاهرا از سال ۱۹۵۶ مورد سوء ظن شورویها بوده و سرویس های اطلاعاتی شوروی او را عامل

بقیه در صفحه ۸

از: آرت بوخوالد

شوروی واسرائیل تبانی کردند

این مسئله که اتحاد جماهیر شوروی در جنك‌های اخیر خاور میانه تاچه‌اندازه به دول‌عربی کمك کرده است در پرده‌ابهام مانده است . اما آنچه هیچکس دیگر از آن خبر ندارد اینست که هدف واقعی شوروی این‌بود که به اسرائیل کمك کند !اما آنهابرای این کار ناگزیربودند که راهی را پیش گیرند که نه کشورهای غربی از آن بوئی ببرند و نه اعراب . چنین بنظر میرسید که قصد شوروی‌از این کار این بوده است که برمیزان معاملات سلاح‌های خودبیافزاید وفروش اسلحه خودرا به‌بایه انگلستان وآمریکا برساند . اسرائیل که تهیه وسائل‌نظامی را از غرب‌مشکل میپنداشت‌یکی از این مشتری‌های‌خوب شوروی بود شورویها اعلام کردند که هرچه اسرائیل بخواهد به آن دولت‌خواهند داد ولی شرط‌این کار این بود که این مسئله بطریقی حل شود که دول عربی وحتی بعضی از کشورهائی که به دول‌کمونیستی متکی میباشند از این امر ناراحت نشوند .

اسرائیل اعلام‌کرد که ازاین اقدام بدش‌نمی‌آید ولی‌نمیخواهد کاری بکند که ایالات متحده آمریکا و بریتانیای کبیر و فرانسه رابرنجاند. اتحادجماهیر شوروی که لقمه چرب و نرمی همچون اسرائیل پیدا کرده‌بود صلاح در این میدید که‌راهی پیدا کند که بسهولت سلاح‌های ساخت شوروی رادر اختیارارتش مجهز اسرائیل‌قرار دهد .مسئله مهم این بود که این کار را چگونه انجام دهد ؟

در این‌موقع‌بودکه دردستگاه رهبری حزب فکر یکری به‌خاطر شخصی که شورویها اسمش‌را فاش نساختند خطور کرد. این شخص‌به دیپلمات‌های‌اسرائیلی گفت که ما نمیتوانیم مستقیما بشما اسلحه بفروشیم اما ما میتوانیم این سلاح‌ها را به‌مصر بفروشیم‌وشمامیتوانید سلاح‌های مارا از آنها بگیرید.

مقامات اسرائیلی گویاخاطر نشان ساخته باشند که شاید مصر مایل نباشد که هیچیك از سلاح‌های ساخت شوروی را به‌آنها بدهد. شورویها درپاسخ این سئوال به آنها گفته‌اند : در این مورد هیچگونه دغدغه‌ای بخود راه ندهید و فقط لیستی از آنچه احتیاج دارید دراختیار ماقرار دهید .

بقیه در صفحه ۸

۴۰ سال قبل در همین روز

اطلاعات

متخصص کاغذ سازی

لایحه استخدام یك نفر متخصص کاغذسازی از ایطالیا بشرح ذیل مطرح گردید .اداره‌مباشرت مجلس مجاز است‌یکنفر متخصص‌درجه اول مجرب درفن‌کاغذسازی که‌دولتش تخصص اورا تصدیق کند ، برای مطالعه مقدماتی تاسیس کارخانه‌کاغذ سازی درایران بمدت شش ماه از مملکت ایطالیااستخدام‌نماید.

حقوق متخصص مزبور ،ازقرار ماهی پانصد تومان ومخارج آمد و رفت او جمعا ششصدتومان خواهد بود که از طرف اداره مباشرت از محل‌مخصوص ذخیره به جهت تاسیس کارخانه کاغذسازی پرداخته می‌شود .

آقای فیروزآبادی اظهارداشت که این لایحه بسیار مفیدی است ولی این که نوشته شده کنترات این متخصص ازروزی‌است که ازایطالیاحرکت می‌کند ممکن‌است‌بعد ازحرکت بین‌راه‌مدتی‌در لندن و مدتی در مسکو توقف نماید (خنده حضار)از این جهت عقیده دارم تاریخ‌را از روز حرکت قرار ندهند .

ارباب کیخسرو اظهارداشت مسافرت این متخصص‌بیش از ۱۵ روزبین راه طول نخواهد کشید و از طریق روسیه خواهدآمدواحتیاج باین‌قسمت‌نیست

لایحه فوق باکثریت ۷۰رای از ۷۷نفرعده حضار به تصویب رسید .

تعطیل مجلس به مناسبت ایام محرم

آقای‌دادگر پیشنهاد کرد تعطیل مجلس تا ۱۸ محرم‌ادامه داشته‌باشد واظهارداشت آقایان میدانند که دوره فعالی‌مجلس در ۳۲مرداد خاتمه پیدامی‌کند مادر مقابل هم تعطیل‌هائی‌منجمله تابستان وایام سوگواری وروضه خوانی مجلس در پیش داریم وازطرفی کارهای متراکمی هم‌هست تصدیق هم بفرمائیدکه تعطیل زیاد وممتداساسا انسان‌راخسته‌و کسل می کند . بعضی ها عقیده به تعطیلی های ممتد دارند ولی بنده معتقدم تاروز پنجشنبه ۱۷محرم مجلس تعطیل گردد (وکلا صحیح است) آقای دشتی پیشنهاد کرده‌بود تا ۲۰ محرم‌تعطیل‌شود.

رئیس اظهار داشت ابتدا رای‌به‌پیشنهاد آقای دادگر گرفته می شود رای گرفته شد و تصویب گردید.

عهدنامه ایطالیا

قبل‌از ظهر امروز مسیودانئو وزیر مختار ایطالیا باتفاق نایب‌اول آن سفارتخانه دروزارت امور خارجه حضور بهمرسانیده آقای کفیل را ملاقات و پروژه عهد نامه بین دولتین ایران و ایطالیارامطرح ومورد تایید و تصویب قراردادند .

تخفیف گمرك قالی

درنتیجه‌اقداماتی که از طرف وزارت فواید عامه‌راجع به تخفیف گمرك ماخوذه از قالی‌درسرحد آلمان بعمل آمده ومذاکراتی که‌با مقامات مربوطه دراین خصوص شده‌است از طرف‌دولت آلمان باداره گمرك آنجادستور داده شده‌است که عوارض گمرك قالی های وارده از ایران را از اول‌ماه ژوئیه‌هذه‌السنه (۱۰ تیرماه)از قرار هر کیلو گرم‌شش‌مارك‌اخذ نمایند .

اعلان واطلاع

برای سرعت جریان‌امور که همواره منظور نظرحضرت اجل آقای وزیر فواید عامه است مقتضی‌است عموم آقایانی که مایل به ملاقات مقام وزارت یاروسای این وزارتخانه می - باشند برای‌عدم اتلاف وقت قبلا بوسایل مقتضیه وقت ملاقات را استعلام نمایند ودر مواقع معینه مراجعه فرمایند .

رئیس دفترکل وزارتی فواید عامه ، دکتر علامیر

(نقل از اطلاعات ، پنجم تیرماه ۱۳۰۷)

۳ روز دیگر

بلیطهای جدیداعانه‌ملی منتشر میشود

کوچکترین جایزه ۶۰ریال بزرگترین‌جایزه ۱٫۰۰۰٫۰۰۰ ریال
و ۲ اتومبیل پیکان برای ۲ قهرمان شانس

ترازنامه عملکرد سال ۱۳۴۵ شرکت سهامی کارخانجات صنعتی‌میرال

دارائی: شرح	مبلغ ریال	بدهی: شرح	مبلغ بریال
۱ـ صندوق	۱۱۶۰۰۲۴٫۵۰	۱ـسرمایه	۳۰۰۰۰۰۰۰ر
۲ـ بانکها	۱۲۳۰۴۸٫۷۵	۲ـ سود سنواتی	۹۱۱۰۸۷٫۱۰
۳ـ زمین و ساختمان	۱۰۶۷۷۲۲۱ر	۳ـ استهلاکات	۷۴۲۴۱۵ر
۴ـ کارخانه	۷۸۸۹۲۱۳ر	۴ـ وام صنعتی	۲۱۴۲۸۴۰ر
۵ـ تلفن و اثاثیه	۱۹۰۴۵۲ر	۵ـاسنادپرداختنی‌و سانکاران	۵۲۶۰۵۹۸ر
۶ـ اسناد دریافتی	۳۰۵۱۳۵۵ر		
۷ـ کالای ساخته شده وموادخام	۷۹۸۵۹۹۰٫۱۰		
۸ـ اعتبارات اسنادی	۴۶۲۴۰۲۹ر		
۹ـ ماشین ۲ عدد	۳۹۵۵۵۰ر		
۱۰ـ بدهکاری	۲۵۲۵۳۰۰٫۲۵		
۱۱ـ زیان حاصله	۴۳۴۷۵۶٫۵۰		
جمع	۳۹۰۵۶۹۴۰٫۱۰	جمع	۳۹۰۵۶۹۴۰٫۱۰

سودوزیان سال ۱۳۴۵ شرکت سهامی کارخانجات صنعتی میرال

درآمد: شرح	مبلغ ریال	هزینه: شرح	مبلغ ریال
۱ـ حق‌العمل	۴۹۲۲۴ر	۱ـ حقوق و اضافه کار و بیمه عیدی کارمندان و کارگران	۱۷۱۳۸۰۲ر
۲ـ تفاوت ارز	۵۷۰۱۶ر	۲ـ صرف به بانکها	۷۶۱۱۰۱ر
۳ـ سود کالا	۴۴۴۹۹۷۶ر	۳ـ تبلیغات	۴۲۶۳۵۱ر
۴ـ زیان حاصله	۴۳۴۷۵۶٫۵۰	۴ـ بهره به بانکها	۴۰۷۰۳۷ر
		۵ـ پست و تلگراف و تلفن نوشت افزار چاپ و لباس کارگران	۱۱۲۲۶۷٫۵۰
		۶ـ بیمه و مالیات وهزینه متخصص و ثبت	۸۲۷۹۹۹ر
		۷ـ استهلاکات	۷۴۲۴۱۵ر
جمع	۴۹۹۰۹۷۲٫۵۰	جمع	۴۹۹۰۹۷۲٫۵۰

آگهی تجدید مناقصه خرید ۴۰۰۰۰ عدد صندوق خالی چوبی

بنگاه کل داروئی ایران تعداد ۴۰۰۰۰ عدد صندوق خالی چوبی مورد نیاز سال جاری خودرا ازطریق مناقصه خریداری مینماید . فروشندگان میتوانند بامراجعه بدفتر اداره حسابداری بنگاه (واقع درخیابان بزرگمهر نبش خیابان فریمان) و دریافت برك شرایط مناقصه‌پیشنهادات خودرا تاآخر وقت اداری روز۱۷٫۴٫۴۶ بدفتر اداره حسابداری بنگاه تسلیم ورسید دریافت دارند .

مدیر عامل ـ دکتر جلال بدخشان

ازامروز صبح

مولن‌روژ ـ مهتاب ـ کریستال ـ برلیان

تهران در .... تله ...
آنهائی‌که قدرت دارند . برای ملاقات با هیجان ودلهره به تله نزدیك میشوند !!

آخرین مامورین مخفی در دیانا ـ اسکار ـ زهره ادامه دارد

کاشی سعدی

در مقابل هرآب وهوائی استقامت دارد زیرادرکورهٔ تونلی
باحرارت ۱۲۵۰ درجه پخته میشود

کاشی سعدی

همه جامیدرخشد

از: داودذوالفقاری

تاکسی ومعطلی!

انتقاد

این‌مردم تهران آدمهای خوبی هستند، یك دلیل خوبی آنها اینست که صبرشان زیاد است وبه‌سختی ها و مشکلات شهری خود خیلی‌زود عادت میکنند.

ازیك مسافر اتوبوس که نیمساعت زیر آفتاب منتظر اتوبوس بود پرسیدم وضع اتوبوس ها چطور است؟ گفت: شیشه اتوبوس ها تمیز نیست!!

درمورد تاکسی وقتی ازیك مسافر پاکت بدست و منتظر سئوال کردم گفت: بعضیها مردرندی میکنند، ازراه میرسند، بغل‌دست آدم منتظر تاکسی مایستند بعداز نیمساعت که‌تاکسی خالی پیداشد جلو میدوند وسوار میشوند بدون اینکه حتی‌یك تعارف خشك و خالی هم بکنند!!

ملاحظه میکنید‌که مسافران منتظر بجای اعتراض به‌اصل قصیه که‌کمبود محسوس وسیله‌نقلیه است، معطلیها را فراموش کرده یکی‌از تمیزنبودن شیشه اتوبوس حرف میزند وآن‌دیگری از مردرندی مسافر دیگر سخن میگوید.

واقعیت اینست که درساعتهای اول وقت، یك‌بعداز ظهر و سرشب تاکسی خالی کمیاب است، صف اتوبوسها هم کیلومتری میشود. شرکت‌واحد میگوید: اتوبوس خریده‌ایم درراه است، شرکت تعاونی تاکسی که‌همه‌کاره تاکسیرانی تهران است سرگرم آمارگیری است تا ببیند واقعا تاکسی کم است یانه!؟ باین ترتیب حالاحالاها مردم باید گرفتار کمبود این دووسیله عمومی و خصوصی باشند - یعنی باشند تاصبح دولتشان بالاخره ازیکطرف بدمد-

صبح‌اول وقت وسرشب باهر مکافاتی شده بالاخره بعداز نیم ساعت‌و یکساعت معطلی تاکسی پیدا میشود ولی از ساعت یك‌بعداز ظهر تاساعت دوناگهان تاکسی بشدت کمیاب میشود. ساعت یك ونیم بعداز ظهر اداره ها تعطیل میشود، یکدفعه هزاران زن‌ومرد کارمند به‌خیابانهای مرکزی شهر هجوم می‌آورند، صف‌های اتوبوس دریك چشم‌بهم‌زدن عرض‌وطول پیدا میکند باز صدرحمت به‌اتوبوس که‌دولتی است وبالاخره بعداز نیمساعت دوسه‌تا یك‌طبقه ودوطبقه سرمیرسند و هرکدام ۱۰۰تا ۱۵۰ مسافر را تنك‌هم سوار میکنند وراه میافتند، مسافران‌اتوبوس وقتی‌بمقصد میرسند‌که مسافران‌تاکسی هنوزسرگردان پیداکردن تاکسی خالی هستند. این واقعا مصیبت است که آدم توانائی پرداخت وجه بیشتری برای ایاب و ذهاب خودداشته باشدولی وسیله گیرش نیاید. حالاچرا درساعتهای بین یك‌تادو بعداز ظهر تاکسی پیدا نمی‌شود؟ عرض میکنم:

درساعتهای بین دوازده ونیم تا٤ بعداز ظهر تقریبا ۵۰تا۷۰ درصد رانندگان تاکسی‌به استراحت می‌پردازند، البته بین ساعت‌های ۳تا٤ بعداز ظهر بهمین نسبت هم مسافر کم‌میشود ولی‌از ۱ تا ۳بعداز ظهر که‌ساعت مراجعت کارمندان و کارکنان دولت و موسسات ملی و بانکها است تکلیف چیست؟ یك راننده تاکسی میگفت:

ازساعت‌یك تادوبعداز ظهر مطابق نرخ‌تاکسیمتر اگر دوتامسافر رابرسانم پنج‌تومان گیرم میاید ولی برای اینکه زخم‌معده نگیرم و کلی خرج دوادکتر رودستم نماند سرساعت دوازده ونیم یاخیلی‌زیاد کارکنم سرساعت یك خودرا به آبدوغ‌خیارخانه میرسانم. مگر جانم زیادی کرده‌که‌برای پنج‌تومان ۳ساعت زیر آفتاب گرم کار کنم. باشکم گرسنه اگرتا ۳بعداز ظهر کار کردم وزخم معده گرفتم‌شرکت تعاونی خرجم رامیدهد یا مسافران تاکسی؟

این جملات عامیانه یك‌راننده‌تاکسی هرچه باشد برای خود او منطقی است وروی همین منطق همانطور که عرض کردم ۷۰ درصد تاکسی‌ها از کار بازمیمانند و متوقف میشوند. باقی میماند ۳۰ درصد که‌راننده‌های این ۳۰ در صد بعداز ظهر کارند وازساعت دوازده یایك بعداز ظهرتازه‌کار خودرا شروع میکنند. باین ترتیب ملاحظه‌میفرمائید که‌پیداکردن تاکسی خالی حدود یك‌تایك ونیم‌بعداز ظهر در شرایطی که ۷۰درصد تاکسیها متوقفند و هزاران مسافر تاکسی منتظر، کار ساده‌ای‌نیست. هرروز حدودساعت یك‌ونیم درهر دوقدم فاصله ۳تا٤ مسافر تاکسی درخیابان فردوسی زیر آفتاب داغ یاسایه باریك‌درختها منتظر تاکسی میایستند، حدودساعت ۵تا ۷بعداز ظهر سراسر خیابان شاه‌آباد تا چهارراه کاخ درخیابان شاه صدها مسافر تاکسی اعم‌از زن ومرد معطل تاکسی میشوند واین معطلی هااز یکساعت تجاوز میکند برای‌این مردم منتظرباید چاره اساسی کرد. حالا چاره در افزایش تاکسی است، در ازدیاد اتوبوس است، در احداث متروست درهرچه هست باید زودتر بکاربست چون آنچه مردم بیهوده از دست میدهند وقت‌است همان‌وقتی که دیگران طلایش میشمارند و ما هیچش!

شکایات مردم

هفت سال درانتظار!

طوماری بامضای اهالی‌شوش شرقی به‌روزنامه رسیده که اهالی از مقامات مسئول‌درخواست‌نموده‌اند نسبت به تعریض خیابان شوش شرقی که‌مدت هفت سال است بلاتکلیف مانده سرو سامانی بدهند. اهالی طی نامه‌خود مینویسند در این نقطه در اثر ازدیاد عبور ومروروسائط نقلیه و کثرت جمعیت بکلی وضع مختل شده است، منزلی در این حدود است که ارزیابی شده وقراربوده شهرداری آن‌رابخرد و جای آنرا اسفالت کند، ولی هنوز مخروبه و جای آن بدون اسفالت وحد عبورو مرور هم مانند سابق تنك میباشد.

اگر مسئولین امر توجه عاجلی‌باین منطقه بنمایند مسلما در امر ترافیك این خیابان گشایش قابل ملاحظه‌ای بوجود خواهدآمد.

اتوبوسهای قراضه!

تاکنون نسبت به‌بهبود خط ۱۲۲ هیچگونه اقدامی بعمل نیامده و بلکه روزبروز هم وضع‌اتوبوسهای این خط خرابتر شده است، از بدوتاسیس‌این خط تاکنون ۲۰ درصد جمعیت این ناحیه اضافه شده ولی بجای آنکه برتعداد اتوبوسهای این خط اضافه شود، همان اتوبوس‌های بنز قدیمی موتور جلو را هم‌ازاین خط‌برداشته‌اند وتعدادا‌توبوس‌شورلت وجمس‌قراضه‌تر بجای آن گذاشته‌اند، آیا این‌تفاوت رابرای چه بین محلات مختلف تهران قرار میدهند، ما اتوبوس خط‌های شمالی تهران را نمیخواهیم همان اتوبوسهای بنز قراضه را در این‌خط بگمارند زیرا لااقل ظرفیت آنها بیشتر است ومردم بیشتری بکارخود میرسند.

بامضای عده‌ای از اهالی

سد معبر ومزاحمت

در نازی آباد. بازار دوم اول خیابان بوعلی قهوه خانه‌ای وجوددارد که مشتریهای بیکار آن بیشتر اوقات جلوی قهوه‌خانه می نشینند و علاوه بر سد معبر، مزاحم زن‌و بچه های ساکنین محل میشوند و البته‌قهوه‌چی هم همیشه صندلیها را در پیاده‌رومی چیند و تاساعت ۱۲ هم خواب از مردم سلب میشود زیرا تا نیمه شب‌مشتری های قهوه خانه بسرو صدای فراوان مشغول هستند.

ساکنین محل

گفتگو تلفنی با ۳۰۰۱۰

اهالی محترم تهران هر روز بعدازظهرها بجز ایام‌تعطیل ازساعت ۶ تا ۷½ میتوانند تلفنی درددلها و گرفتاریها و شکایتهای خودرا باما درمیان بگذارند.

* دو سه روز

در باقر آباد دروازه دولاب خیابانی است بنام اشکان طول این خیابان بقدری کم است که اگر شهرداری بخواهد آن را آسفالت کند دو سه روزبیشتر طول نمیکشد ولی اینکار را نمی کند.

شریفی

* راحت‌تر

قسمتی از انتهای مسیر خط ۱۱٤را بواسطه کندن خیابان برای لوله‌کشی تغییر داده‌اند و اتوبوس های این خط از طریق پادگان گارد شاهنشاهی و چهار راه حسین‌آباد به اختیاربه می‌روند که خیلی از مسیر قبلی بهتراست واگرشرکت‌واحدمسیر این خط را بهمین حالت باقی بگذارد مردم خیلی راضی تر خواهند بود.

سید جلال کتابچی

* نمیشود

بانك رهنی‌برای خانه‌های‌کوی فرح واقع در خیابان ژاله‌یك لوله‌آب کشیده‌که اگرنمی‌کشید بهتربودفشار آب‌درمنازل بقدری کم است که از دوش حمام‌هم نمیشود استفاده کرد.

محمد شالچی

* گاز

چندی پیش یك منبع گاز را دادم پاسارگاد گاز پر کرد ٤ تومان گرفت بیست روز بعد برادرم منبع را برد و همانجا پر کرد از او پنج تومان گرفتند دو سه روز پیش هم خود من‌دوباره منبع را بردم این بار ٦ تومان گرفتند با اینوضع تا یکسال دیگر ماهرچه پول داریم باید بالای گاز بدهیم.

نیك‌خواه

* مزاحم

روبروی پست‌خانه قلهك‌تازگی‌ها دروپنجره سازی باز شده که باسروصدائی که راه‌میاندازد مزاحم همسایگان‌اطراف شده است.

طاهری

* تصفیه

شهرداری درختکاری می‌کند برای اینکه بااین‌وسیله بتواند هوای آلوده شهر را تصفیه‌کند ولی من برای‌تصفیه هوای‌تهران یك راه بهتری پیشنهاد می‌کنم شهرداری می‌تواند با انتقال کوره‌های آجرپزی‌ازداخل شهر بخارج از شهر کمك بزرگی به‌تصفیه هوای تهران بکند.

مظفر ایزدی

چگونه پولدار شدم؟

بقیه ازصفحه اول

آقای عباس زمانی مدیر کارگاه فنی حقیقت برنده جایزه ممتاز یکمیلیون ریالی بلیطهای اعانه ملی

از جمله آقای عباس زمانی ساکن شمیران مدیر کارگاه فنی حقیقت واقع در نیاوران چهار راه مجد که روی همین‌حساب‌احتمالات برنده یك میلیون ریال پول نقد جایزه ممتاز بلیطهای اعانه‌ملی‌شد. آقای عباس زمانی میگفت:

- شش سال پیش تصمیم گرفتم هر هفته بطور مرتب یك بلیط‌اعانه ملی بخرم با خود فکر کردم که با خرید بلیط اعانه ملی سر انجام روزی برنده جایزه ممتاز بلیط‌های اعانه ملی میشوم و اینك خوشحالم که نقشه‌ام بسیار درست بوده‌است چون طی این شش سال، من‌سیصد و دوازده هفته بلیط خریده‌ام یعنی مبلغ ٦٢٤ تومان پول بلیط‌اعانه ملی پرداخته‌ام و صرفنظر از جوایز سی ریالی، پنجاه ریالی، یکصد ریالی و هزار ریالی که بطور پراکنده طی این شش سال برده‌ام صاحب یك میلیون ریال پول نقد هم شده‌ام این را میگویند حساب دقیق ٦٢٤ تومان در مقابك یك میلیون ریال. از قول من بنویسید با خرید بلیط اعانه ملی میتوان پولدار شد آقای عباس زمانی‌افزود:

از محل این پول، اولا کارم را توسعه میدهم و در ثانی چون فوق‌العاده علاقمندم که سه فرزندم تحصیلات عالیه بکنند. مبلغی از این پول را برای تامین هزینه تحصیلات آنها در بانك خواهم گذاشت.

برنده یك میلیون‌ریالی‌دوم‌آقای منصور خدابخش کارمند فرمانداری ساوه بود که بعنوان قهرمان‌شانس نیز انتخاب‌شدچگونگی برنده‌شدن آقای منصور خدا بخش را که خود جریان جالبی دارد فردا بنظر خوانندگان عزیز میرسانیم.

پاسخ به نامه‌های مردم

اعلام نظر میشود

روزنامه گرامی اطلاعات محترماعطف بشرح مندرج درشماره ۱۲۲۸۹ مورخ ۴۶٫۳٫۷ بامضای آقای ناصر رضوانی درمورد مزاحمت سروصدای کارخانه مبل‌سازی واقع‌درخیابان‌تهران‌نو کوچه محتشم طبق گزارش شهرداری ناحیه۸ اشعار میدارد.

عین شکوائیه ساکنان کوچه‌مزبور جهت اعلام نظریه بکمیسیون اجرای بند۲۰ ارسال گردید بدیهی است پس از اعلام نظریه کمیسیون طبق مقررات اقدام مقتضی معمول خواهد گردید.

رئیس دفتر اطلاعات ومطبوعات‌شهرداری واقفی

انجام شده

جریده شریفه اطلاعات عطف‌بمطلب مندرج درشماره ۱۲۳۰۲ مورخ ۳۲٫۳٫۱۳۴۶ آن جریده زیرعنوان (آفت در باغهای پسته شهر بابك) اشعار میدارد که آفات‌پسته جزءآفات خصوصی است تامین سم مورد لزوم در مبارزه بعهده صاحبان باغات و تشخیص آفت و تعیین نوع سم و راهنمائیهای فنی از وظائف مامورین حفظ نباتات است که اجرای این وظیفه بنحو شایسته انجام پذیرفته است‌با این‌ترتیب برئیس حفظ‌نباتات آن منطقه دستور داده شده است نهایت جدیت و مراقبت را در اینمورد بعمل آورد.

از طرف دفتر اطلاعات و مطبوعات وزارت کشاورزی مهندس بیژن‌باوندی

آبیاری میشود

نشریه‌گرامی اطلاعات محترماعطف بشرح مندرج درشماره ۱۲۲۹٤ مورخ ۱٤٫۳٫٤٦ بامضای آقای حسین نجمی درمورد لزوم آبیاری درختان قسمت جنوبی خیابان مولوی بین خیابان‌خانی آبادومیدان‌اعدام‌طبق گزارش‌شهرداری ناحیه ۵ اشعار میدارد.

قبلا موضوع مورد توجه شهرداری ناحیه بوده و ترتیب آبیاری درختان مورد بحث داده شده است وبماموران مربوط نیز تاکید شد نهایت‌مراقبت بنمایند.

رئیس دفتر اطلاعات و مطبوعات شهرداری -عباس واقفی

طرح دو قسمتی

گرامی جریده اطلاعات محترماعطف بشرح مندرج درشماره ۱۲۲۸۳ بامضای دفترخانه ۱۹۰ در مورد احداث خیابان کهن طبق‌گزارش اداره‌کل شهرسازی اشعار میدارد.

در مورد احداث خیابان مزبورطرحی در دو قسمت تهیه گردیده که هنوز بتصویب وزارت کشور نرسیده‌است.

رئیس دفتر اطلاعات و مطبوعات شهرداری -عباس واقفی

نظافت شد

روزنامه گرامی اطلاعات عطف به شرح مندرج در شماره ۱۲۲۷۸ بامضای گلچین در مورد عدم نظافت جویهای اول خیابان شهناز طبق گزارش شهرداری ناحیه ۳اشعار میدارد.

جویهای مورد بحث بوسیله‌ماموران مربوط لایروبی و نظافت گردید.

رئیس دفتر اطلاعات و مطبوعات شهرداری. واقفی

جدول کلمات‌متقاطع
شماره ۳۴۸۳

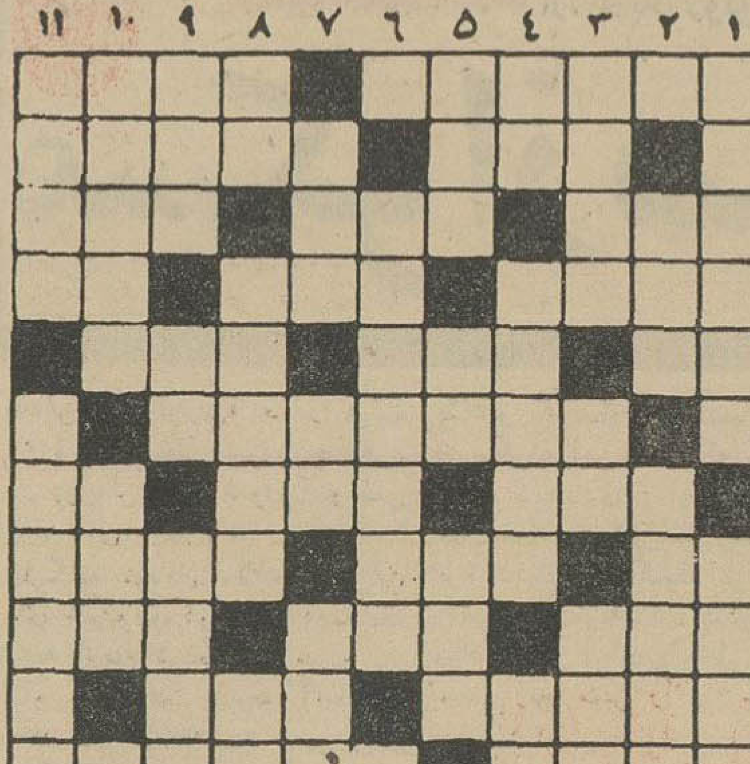

افقی: ۱- درماههای عزاداری همسایه را بیچاره می‌کند - فعلاکه از دراز شدنش خبری نیست ۲- توانائی ونیرو -رشته‌اش شیرینی است ۳- ازفلزات معروف وپرارج- کتابی‌ازاشتفان‌زوایك- مدتهاست‌که ازآرامش درآنجا خبری‌نیست٤- ازابزارآتش گیری- پول ضربی - از مجلات معروف‌مد ۵- به‌معنی غیرت و تعصب نیز آمده است - اختیار دارصغیر - معمولا آنکه بیشتر دارد بیشتر در طلبش آزمند است ٦-بعنوان پرحوصلگی وتحمل بسیارضرب‌المثل است ۷- پیش‌درآمد اصول - ساختمان - علم‌الابدان ۸- چندسال پیش درحمام سنگلج فتنه‌ای برپا کرده بود - مرغ سعادت -خواب وخیال ۹- باخبر - واحدنظامی -کلبه ترکمنی ۱۰- فقط در بی نهایت بهم میرسند - آبستن چرك و خون ۱۱- رتبه و مقام -عقل اندك می‌برد.

عمودی: ۱- سابقا روی الاغ‌کولی تکمیل میکردند -بی‌جان وبی‌حرکت ۲- درگرمابه عمومی‌بیشترمورد استعمال‌دارد- مادر می ۳- هم برای جلوگیری از آفتاب میزنند هم برای نهان‌کردن از دیده نامحرم - عددی‌است - نیمه‌مبهوت ٤ - عددی است - از مکر وحیله‌اش داستانهاست - آفرین! ۵- سابقا آدمهای شیك پوش ومرتب می‌بستند - طایفه‌ای در ایران - بزرگی ٦- آخرین پادشاه ساسانی بدست او از پادرآمد ۷-خویشتن‌آراستن- پول کشور آفتاب تابان - هرچند وقت یکبار گرفتنش باب‌میشود ۸- سنك‌گرانبها- صاف - بی‌کم وکاست ۹- از اقسام برنج - پدر تازی- رقصی‌که هرگز کهنه نخواهد شد ۱۰- صاحب تمول -پاك وپاکیزه ۱۱- کوه گوشت‌و چربی دراقیانوسهای شمالی - خروس باشد.

حل جدول شماره ۳۴۸۲

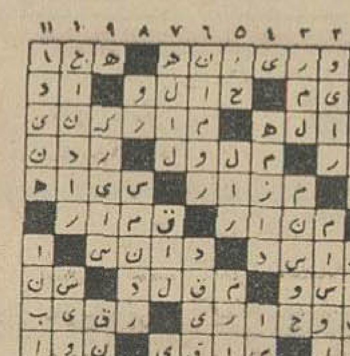

رن پولانك س. آ. مالك اختراع شماره ۲۳٦٦ مربوط به (انتی بیوتیك جدید و طریقه آن)
میل دارد با صاحبان صنایع در ایران برای بهره برداری از اختراع خود وارد مذاکره شود برای اطلاع بیشتر به دفتر حقوقی دکترآقایان وهمکاران خیابان سوم اسفند ۱۴۹ مراجعه فرمائید.
آ-۱۰۳۱۳

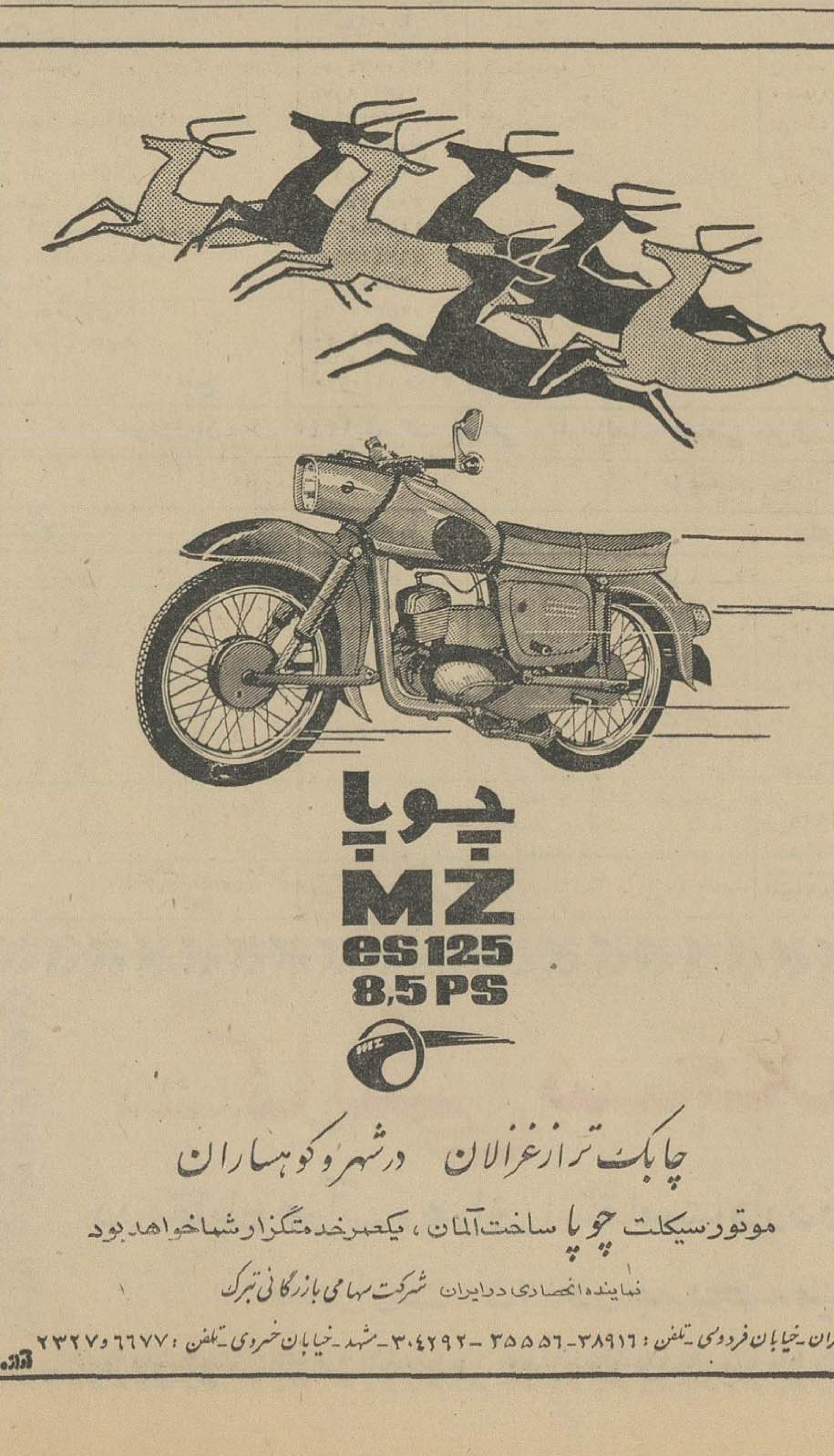

بورس اراضی ساحلی وباغات
بوشهر بنگاه خزر قلی زاده
آ-۱۱۷٤۲ ۱-۱۰

اگرپیانو- آکوردئون - ویلن - جاز
ارگ الکتریکی و
گیتار الکتریکی
ندارید مامجانا دراختیارشما قرارمیدهیم
آموزشگاه موسیقی شهرزاد مجهز ترین وعالیترین کلاس موسیقی درتهران باوسائل عالی ومدرن و اولین آموزشگاه موسیقی‌که کلیه وسائل موسیقی را مجانا برای تمرین دراختیار شاگردان خود قرارمیدهد توجه کنید که چون درسال جاری موسسه شهرزاد تعدادشاگرد موسیقی ثبت‌نام میکند لذا مراجعین زودتر مقدم‌تر میباشند.
خیابان شاهرضا - جنب خیابان قدیم شمیران- تالار شهرزاد پلاك ۷٤۲

یك تحقیق تاریخی وروانی پیرامون اسباب بازی کودکان

نقش «عروسک» در تربیت کودک!

اسباب بازی نامناسب کودك را تندخو وخشن میسازد

بشر از همان آغاز خلقت در فکر یافتن‌وسایل سر گرمی و « ازخود بیرون آمدن » بوده است . انسان در همه عمر بخصوص در سالهای جوانی احتیاج به سرگرمی وتفریح دارد .

حتی میتوان گفت که اولین اسباب بازی همزمان با بدنیا آمدن اولین فرزند در اولین خانواده بشری‌ساخته شده است .

بنظر میاید که مادران ما قبل‌تاریخ برای جنوگیری از گریه بچه ها وسرگرم ساختن آنها از سنگهای کوچك الوان ، و صاف استفاده میکرده‌اند .

حفاریها در بین‌النهرین ثابت کرده‌اند که در سه هزار سال قبل از میلاد مسیح بچه ها عروسك واسباب بازیهای چرخدار در اختیار داشته‌اند. در مقبره های ماقبل تاریخ مصر توپ های چرمی و اسباب بازیهای متنوعی بدست آمده است .

در یونان قدیم برای تفریح کودکان از گل پخته عروسکی میساختند که اندامهایش بکمك رشته های نخ‌حرکت میکرد .

جنس این نوع اسباب بازی ها از چرم ، گل‌پخته ، سرب ، برنز و استخوان بوده است ، ظاهری‌ابتدائی داشتند ولی خوب میشد ازآنهااستفاده کرد .

تاریخ عروسك بازی ، تاریخ‌صنعتی است که در تقلید از طبیعت با رعایت حداکثر امانت کوشیده است .

و حالا عروسك هائی میسازند که گریه میکنند ، میگویند « ماما » ، شیر میتوشند و لباسهایشان راخیس میکنند !

هم اکنون بزرگترین کارخانه های عروسك سازی در نورنبرك قرار دارند و هر روز ابتکار تازه‌ای بکار میبرند .

درقرن چهاردهم در اروپا عروسك نقش مانکن رابازی میکرد و خانم ها لباسهای خود را از روی نمونه لباس عروسکها میدوختند .

هم‌اکنون کارخانه های عروسك سازی شعبه های تحقیقاتی خاصی دارند برای اینکه بدانند چه نوع عروسکی بیشتر مورد علاقه بچه ها میباشد .

حیوان ها مدلهای خوبی برای عروسك سازان هستند و از میان‌آنها (اسب) بیشتر از همه مورد علاقه کودکان میباشد .

در ایتالیا آسبهائی که شبیه اسب معروف «تروا » هستند و شکمشان خالی است هر سال فروش هنگفتی دارند .

برای لوئی چهاردهم یك سری «سواره نظام » عروسکی ساخته‌بودند و ولیعهد فرانسه با همین عروسك ها رموز جنك را میاموخت .

سربازان سربی نیز همیشه جزء اسباب‌بازیهای محبوب‌بچه‌ها بوده‌اند.

از میان اسباب بازیهائی که در طی قرون بدون تغییر مانده‌اند باید از باد بادك اسم برد که چینیها مخترع آن بودند .

میگویند در سال ۲۰۶ قبل از میلاد مسیح «هان‌سین » امپراطور چین بادبادك را اختراع کرد تا فاصله اردوگاهش را از شهریکه محاصره کرده بود تخمین بزند .

فرانکلین دانشمند امریکائی هم به وسیله بادبادك ثابت کرد که بین‌برق و رعد رابطه وجود دارد .

در زمان حمله ناپلئون بمصر هم دانشمندان اردوگاه او بوسیله این اسباب بازی مطالعاتی درموردساختمان های مصر باستان بعمل آوردند .

اسباب‌بازی هر چند که در وهله اول « چیز » ساده‌ئی بنظر میرسد در واقع انعکاس خلق‌و خو و خصوصیات هر عصری میباشد . نوع اسباب بازی در تربیت آینده کودك نقش مهمی دارد . اسباب بازی میتواند کودك را خشن و تند خود بسازد و یا بر عکس روح صلح جوئی را در او تقویت‌کند.

در عصر جنگهای بزرك اسباب - بازیها بیشتر وسایل جنگی هستند و در مواقع صلح عروسك و وسایل تفریحی ساده . پس عروسك گوشه‌ای از تاریخ است .

سرویس خبرگزاری فرانسه

پزشکی در خدمت زیبائی!

*** گروه زیادی از پزشکان‌و دانشمندان کارشان فقط زیباترساختن زنان‌است!**

هرسال کارشناسان زیبائی کنگره‌ئی تشکیل میدهند. امسال این کنگره در «بیارتیز» تشکیل شد و چندین صد نفر کارشناس‌زیبائی ازکشورهای شرق و غرب در آن شرکت داشتند ودر میان آنها تعداد زیادی پزشك، شیمیدان وزیست‌شناس دیده میشد .

در حال حاضر دیگر «زیبائی» در انحصار زنان ثروتمند و بیکارنیست . بلکه گروه کثیری دانشمند و پزشك میکوشند تاعلم «زیبائی» رابصورتی درآورند که در دسترس همگان باشد.

دندان‌سالم یکی از بزرگترین دندانهای نامرتبش قیافه ناخوشایندی را مرتب کرده‌اند زیبائی خودراباز یافته است.

مبارزه با ضربه‌های پیری ،نقایص مادرزادی و معایبی که در اثرسوانح وتصادفها ایجاد میشوند برنامه‌گروه کثیری دانشمند میباشد .

در این میان دندانپزشکان هم میکوشند تاراهی برای رفع نقایص دندانها بیابند چون دراین شکی‌نیست که نقایص جسمی آثار روانی شدیدی نیز دارند وگاه زشتی باعث خودکشی میشود.

درزمینه طبی تلاش در راه مبارزه‌با زشتی شامل این اعمال میباشد : جراحیهای پلاستیك، مبارزه‌باچاقی ، طاسی و نقص دندانها ودر این‌زمینه‌ها پیشرفتهای زیادی نصیب بشر شده است.

پیوند موهم کاریست عملی بخصوص جراحان انگلیسی در زمینه پیوند مو موفقیتهای چشم گیری داشته‌اند.

بدین ترتیب پزشکان در این سالهای اخیر کمك زیادی بخوشبختی زشتها وخانمهائیکه از نقایص خود رنج میبرند کرده‌اند.

چون در این شکی نیست که‌زشتی مانع بزرگی در راه خوشبختی است هرچند که زیبائی هم نمیتواند تنها منشا خوشبختی باشد.

عوامل زیبائیست . این زن‌زیبا بخاطر داشت و حالا که جراحان دندانهایش

از صبح چهارشنبه

تراس دیانا- تراس کریستال

اسکار-زهره

هاکیمیلین شل ملینا مرکوری

پیتر یوستینف اکیم تامیروف

Topkapi

رنگی

توپکاپی

(جائیکه جواهرات بسرقت بود!)

کارگردان، ژول داسن

۳ روز دیگر بلیطهای جدید اعانه ملی

منتشر میشود

۲ اتومبیل پیکان برای ۲ قهرمان شانس

ساحل طلائی

GOLDEN BEACH

فروش زمینهای خودرا ازامروز شروع میکند ساحل طلائی ازامروز باتمام مزایای خود درداخل شهر زیبای شهسوار وکنار ساحل بحر خزر دراختیار شماست .

برای انتخاب زمین دلخواه خود هم‌اکنون‌به

۱- دفتر رزرو متل‌قو تلفن ٦٤٤٤٩

۲- آژانس افق آبی شهسوار

۳- دفترفنی شرکت ساقی‌کلایه در متل‌قو

مراجعه فرمائید .

سواحل شمال ییلاق آینده شما وکودکان شماست .

هر روز زودتر یکقدم ازنظر مادی ومعنوی جلوتر . ۱-۲

یونیون کاربید کرپوریشن مالك اختراع شماره ۳۸۲۰ مربوط‌به (طریقه جدید فعالیت غربال مولیکولر)

میل دارد با صاحبان صنایع در ایران برای بهره برداری از اختراع خود وارد مذاکره شود برای اطلاع بیشتر به دفتر حقوقی دکترآقایان وهمکاران خیابان سوم اسفند ۱٤۹ مراجعه فرمائید.

آ-۱۰۳۱۵

آیا تاکنون محلّی راکه بسلیقه

پی. آی. ا

ساخته وتزئین شده باشد دیده اید؟

ازشما دعوت میکنیم ازادارهٔ جدید پی. آی. ا در :

خیابان ویلا ، شمارهٔ ۵۸-۵٦

دیدن نمائید

تلفن : ٦٦٦۰۹ - ٦۹۵۱۰

پی آی ا

هواپیمائی بین المللی پاکستان

با اعلام واردات برنج

بازار معاملات برنج ساکت شد

اطلاعات اقتصادی

با اعلام ترخیص سیزده‌هزار تن برنج که در گمرکخانه‌های کشور موجود بود و همچنین خرید ده هزار تن برنج بوسیله یکی ازشرکتهای تعاونی، معاملات عمده‌فروشی برنج در بازار تهران ساکت شد و تجار بندرت وبا احتیاط اقدام بخرید برنج میکنند.

یکی‌از تجار برنج بخبرنگار ما گفت: اعلام ترخیص برنجهای موجود در گمرکخانه‌ها و خرید برنج ازخارج هنوز عملا تاثیری در تقلیل قیمت برنج نگذاشته ولی پیش بینی‌میشود باعرضه برنج ببازار قیمتها کاهش یابد این تاجر علت افزایش بهای انواع برنج مرغوب راناشی ازکاهش زمینه و ثابت بودن قیمت برنجهای نامرغوب راناشی از افزایش عرضه میداند.

* مبادلات مرزی

طبق مقررات هر مرزنشینی میتواند درسال ۲۵۰ کیلو برنج وارد کند ترخیص در حدود سیزده هزار تن برنجهای وارداتی بدلیل اینکه از نوع چمپا نبوده است انجام نگرفته بود.

تصویب نامه هیات وزیران‌درزمینه آزادی برنج وارداتی بدون توجه‌به‌نوع آن، این مشکل را مرتفع ساخت و این برنجها پس‌از ترخیص بسرعت بتهران و دیگر شهرستانها حمل خواهد شد.

* قیمت‌های کاذب

بطور کلی بالا رفتن قیمت برنج آنهم بطور کاذب موجب شده که دولت چنین تصمیمی اتخاذ کند.

وزارت اقتصاد منتظر است باواردات برنج موجود در گمرکخانه‌هاوهمچنین واردات برنج بوسیله یکی از شرکت های تعاونی قیمت کاذب برنج از بین‌برود و به حد معمولی ومتعارفی برسد.

* دولت اجازه ورود برنج‌را بعهده وزارت اقتصاد گذارده است.

* نوسان قیمت

در حال حاضر وزارت اقتصاد با دقت متوجه نوسان قیمت بازارآزاد میباشد و اگر قیمت کاذب از بین برود و برنج‌باقیمت مناسب و بمقدار کافی در بازار عرضه شود وزارت اقتصاد بلافاصله واردات برنج را متوقف میکند.

در هر صورت هدف اصلی اینست که برنج بمقدار کافی‌وباقیمت مناسب در دسترس مصرف کننده‌قرارگیرد.

* مراکز تولید برنج

هفتادو پنج درصد برنج ایران از منطقه گیلان و مازندران بدست می‌آید و بیست وپنج درصد بقیه در نقاط خراسان - اصفهان -خوزستان فارس‌و اصولا در نقاطی که دارای‌آب و هوای گرم و مرطوب است تولید میشود، فقط در گیلان سطح کل اراضی زیر کشت برنج در حدود۱۸۰ هزار هکتار میباشد.

* بازده تولید

کشور های‌اسپانیا - استرالیا - ژاپن- ایتالیا- ایالات متحده امریکا- مصر- مالایا - اندونزی - برمه - برزیل - تایلند - پاکستان، هندو چین از تولید کنندگان عمده برنج در دنیا هستند، بازده متوسط‌تولیدی در هکتار در کشور هائی مانند اسپانیا - استرالیا -ژاپن - ایتالیا در حدود ٤ تن در هکتار است در صورتیکه این مقدار در ایران از۳تن در هکتار تجاوز نمیکند.

* تولید برنج در جهان

میزان تولید برنج در جهان تاسال ۱۹۵۸ معادل ۲۸۰ میلیون تن بوده، در حالیکه این رقم فعلا به بیش‌از ٤۰۰ میلیون تن رسیده است.

چین کمونیست بتنهائی معادل‌نصف محصول برنج جهان را تولید میکند. افزایش بازده برنج تولیدی درجهان، سالیانه بطور متوسط ۸ درصد می‌باشد.

* افزایش تولید

امروزه، در اکثر نقاط برنج‌خیز دنیا، اقدامات وسیعی در زمینه افزایش تولید برنج صورت میگیرد.

این امر تا حدی نتیجه آبیاری صحیح و استعمال کودهای شیمیائی است.

کارشناسان کشاورزی معتقدند اصلاح بذر ارزان ترین و مطمئن ترین طریقه ازدیاد عملکرد در هکتار می‌باشد و حتی بهبود سایر طرق‌زراعتی اگربا اصلاح بذر توام نباشدنتایج مطلوب بدست نمیدهد.

* افزایش تولید

پس از احداث و بهره‌برداری از سد «سفیدرود» میزان تولید برنج بسرعت افزایش یافت، بطوریکه تولید برنج درسال گذشته در حدود ٦۵۰ تا ۷۰۰ هزار تن تخمین زده میشود.

با این ترتیب باید توجه‌داشت‌که برخی عوامل در امر معاملات برنج وجود دارند که باتمام قدرت نه‌تنهااز تقلیل قیمت بلکه از تثبیت قیمت‌برنج نیز جلوگیری میکنند.

اقدام دولت را در زمینه مبارزه با گرانی برنج باید یك قدم موثر در جهت تقلیل هزینه زندگی و تامین منافع مردم دانست و درعین حال به دستهای صاحب‌نفوذی که‌درامر معاملات برنج دخالت دارند هشدار داد که‌اگر قیمت ها بازهم در این سطح باقی بماند مطمئنا اقدام بواردات مقدار بیشتری برنج خواهد شد.

برنجهائی که بوسیله یکی از شرکتهای تعاونی وارد میشود شاید در حدود کیلوئی ۱۲ تا ۱۵ ریال بمردم عرضه گردد، در حالیکه‌برنج مشابه داخلی در حال حاضر باقیمتی در حدود ۲۸ ریال بمردم بفروش می‌رسد.

قیمت طلا وارز در بازار تهران

طلا	ارزش بریال	ارز	ارزش بریال
پهلوی	۷۳۰	دلار	۷۸
نیم پهلوی	۳۵۵	حواله	۷۷
ربع پهلوی	۱۸۵	لیره نقد	۳۲۱
شمش طلا هر مثقال	٤۲٤	حواله	۳۱٦
پانزده مثاقی	۱٦۰۰	فرانك فرانسه	۱۵٫۸۵
ده مثاقی	۸٤۰	فرانك سویس	۱۸
پنج مثاقی	[illegible]	مارك آلمانغربی	۱۹٫۵۰
یك‌تومانی‌مسکوك‌قدیم	۱۵۳	هزارلیرایتالیا	۱۳٦
ژوژقدیم	۷۷۰	لیره‌ترك‌اسکناس‌بزرك	٦٫۵
لیره عثمانی قدیم	۷۰۰	لیره‌ترك‌اسکناس‌کوچك	٦٫۵
انوارد	۷۰۰	روپیه پاکستان	۹۰۰
بیست دلاری مکزیك	۳٦۰۰	دینار کویتی	۲۱۳
دلارمکزیکی قدیم	٤۷۰۰	دینار عراقی	۲۰۰

شوروی واسرائیل نبانی کردند

بقیه از صفحه ۵

اسرائیلی‌ها به قول‌شورویها اعتماد کردند و لیستی از تانك، تفنك ،زرهپوش،جیپ ،سلاح‌های کوچك وباکمال تعجب شش الی هفت موشك زمین به هوای شوروی رابه آنهاتسلیم کردند. درست یك سال پس ازاین‌ماجرا مقامات شوروی به اطلاع‌مقامات اسرائیلی رساندند که سفارش آنها حاضر است و در ظرف یك ماه حمل خواهد شد.

اسرائیلی‌هااز این‌موضوع‌متعجب شدند ولی تصمیم گرفتندکه خاموش بنشینند و منتظر نتیجه باشند. ناصر با اطمینان کامل درماه مه خلیج عقبه رابست و هفت لشکر از سربازان و قوای زرهی خودرا در صحرای سینا بسیج کرد.

اتحاد جماهیر شوروی درست مصادف باهمین اوضاع و احوال اسرائیل را «تجاوزکار» خواند واین لغت در واقع اسم رمز کلمه«مشتری» بود.قوای‌اسرائیلی روز پنجم ژوئن به صحرای‌سینا رفتند تا سلاح‌های خود را که قوای مصری‌برای آنهابه‌صحرای سینا آورده بودند تحویل‌بگیرند وحتی بسیاری ازاین افراد برای گرفتن مزد وانعام‌نیز آنجانمانده بودند. تانك‌ها، زرهپوش‌های‌نفر بر، تفنك‌ها و حتی موشك‌ها کاملانو بود. به تعداد کمی از این سلاح‌ها در ضمن حمل و نقل مختصر آسیبی وارد آمده بود ولی شورویها عموما همانطور که قول داده بودند همه‌چیز را ارسال داشته بودند. بعضی از اقلام کالاهای‌شوروی که‌تصادفا از قلم افتاده بود چند روزبعد از راه سوریه به اسرائیلی‌ها تحویل گردید. بطور کلی شورویها در این کار سود شایانی بردند و در واقع یکی از بزرگترین معاملات قرن ما را انجام دادند. شوروی‌ها پول این سلاحها را دو برابر دریافت کردند. یك بار اعراب آنهارا خریدند ودفعه دوم اسرائیلی‌ها قیمت آنها را پرداخت کردند.

تازگی‌ها شایع شده است‌که شوروی سلاح‌ها ووسائل جنگی جدیدبرای‌مصر میفرستدآنچه هیچکس از آن خبر نداردواین است که شوروی‌ها یکی دیگر ازسفارشات‌اسرائیلی‌ها راارسال میدارند. یکی از دیپلمات‌های شوروی بمن گفت اسرائیل در واقع یکی ازبهترین مشتریهائی میباشد که ما تابحال پیدا کرده‌ایم!

مسکو ازسیاست ناصر ناراضی است

بقیه از صفحه ۵

«انتلیجنت‌سرویس» میدانستند. اما تا جنك اخیر توصیه آنها برای برکناری وی از مقام فرماندهی بی نتیجه مانده بود.

ژنرال زاخاروف‌رئیس ستادارتش شوروی‌که از روز جمعه گذشته در قاهره بسر میبرد ظاهرا به ناصر گفته است مسئله‌ای که ارتش مصر با آن روبرو است جنبه تکنیکی ندارد بلکه طرز فکر و تمایلات سیاسی افسران‌عامل‌اصلی شکست اخیر نیروهای مصری در جنك اخیر صحرای سینا است.

بنا باظهار منابع مطلع ناصر پس‌از شنیدن نظریات رئیس ستاد شوروی از وی درخواست کرده است باهمکاری افسران ارشدی‌که همراهش هستند تحقیقات عمیقی‌در کادر افسران مصری بعمل آورد ونتیجه را بوی گزارش دهد.

رئیس جمهوری مصر خطاب به ژنرال زاخاروف چنین‌گفته است: «من به لیاقت و شایستگی شما اطمینان دارم واز این‌رو بشمااختیار تام میدهم هرطورکه دلتان‌میخواهد دراین باره تحقیقات بکنید.»

دراینجا بایداین نکته‌را متذکر شویم که ژنرال «سوکولف» معاون اول وزارت دفاع شوروی نیز در سوریه ماموریتی نظیر ماموریت زاخاروف درقاهره بعهده‌گرفته وبا مقامات دمشق درباره آینده‌روابط دوکشور وارد مذاکره شده است.

ازجنبه سیاسی ظاهرا شورویها میخواهند که‌رژیم‌مصر«دموکراتیزه» شود وکمتر بوجود و پرستیژ یك فرد بخصوص اتکاء داشته باشد. از قرار معلوم جمال‌عبدالناصر پس از مذاکرات خود بامقامات شوروی باین نتیجه رسیده است که بایددر سازمان حزب منحصر بفرد مصر «اتحادیه سوسیالیستی عرب»تجدید نظر شود تابتواند درصورت لزوم تمام ملت را برای مبارزه بسیج کند.

وزیرکار درکنفرانس بین‌المللی کار اظهارداشت:

پیشرفت صنایع وعلوم جدید

مشکلاتی ازنظر مسائل کارگری بوجود آورده‌است

آقای خسروانی وزیر کار که درراس هیئت نمایندگی ایران برای شرکت در کنفرانس بین‌المللی کارعازم ژنوشده‌بود، نطقی در جلسه عمومی‌کنفرانس پیرامون دستورجلسات کنفرانس ومشکلاتی که پیشرفت‌علوم‌و تکنولوژی برای کشورهای در حال توسعه بوجود آورده ایراد نمود که خلاصه و رئوس آن برای اطلاع خوانندگان محترم درج میشود:

«اقداماتی که سازمان بین‌المللی کار در سالهای گذشته در زمینه مسائل کار و کارگری کرده‌است با آنچه که در آینده‌باید انجام شود قابل مقایسه نیست زیراسازمان‌ازنظر مشکلات جدید و تحولات تازه‌ای‌که در صنایع و اقتصاد جهان روی داده است برنامه‌های بسیار مهمی رابایدشروع بمطالعه و اقدام نماید.

یکی از مسائلی که در دستور مذاکرات کنفرانس قرار دارد مسئله مربوط به کارگران غیریدی استو این مسئله مرامتوجه‌امر بسیاراساسی که در دوران جدید مطرح است‌میکند وآن انقلاب جدید درعلم تکنولوژی و تاثیر دگرگونی آن‌در مسائل‌اقتصادی وروابط بین‌ملل و کشورها میباشد. پیشرفت بیسابقه علوم در زمینه‌های نیروهای اتمی و الکترونیك و شیمی اکنون روابط‌جدیدی‌را بین کشورهای در حال رشد و کشورهای توسعه یافته بوجود آورده است که ازنظروظایف اساسی سازمان‌بین‌المللی کار قابل بررسی و مطالعه میباشد.

امروزه کشورهای‌صنعتی دربسیاری از زمینه‌ها کمتر از گذشته متکی بمواد خام تولید شده در کشورهای‌در حال توسعه هستند، مثلا تولیدالیاف مصنوعی بمیزان زیاد جانشین تولید الیاف طبیعی گردیده وحتی ساعات‌کار برای تولید یك تن از الیاف مصنوعی نسبت بساعات کار برای تولید یك‌تن الیاف پشمی بمقیاسی بسیار زیادتقلیل یافته است ودر نتیجه کشورهای‌درحال توسعه اگر بخواهند جبران کمبود صادرات مواد خام‌را بنمایند ناچارنددر ساختمان اقتصادی‌خود تغییرات‌اساسی بوجود آورند.

کشورما که برهبری خردمندانه شاهنشاه آریامهردر جهت‌صنعتی کردن واستفاده وسیع از علوم وتکنولوژی در صنعت و کشاورزی گام برمیدارد مانند هر کشور دیگر باید فعلا راه چاره را بیاندیشد.

توسعه صنعتی واستفاده از تکنولوژی بطور نسبی از انبوه کارگران یدی میکاهد و بر تعداد کارگران غیریدی میافزاید و آنچه که در وهله اول از نظر حمایت از کارگران اعم ازیدی وغیر یدی برای سازمان بین‌المللی کار اهمیت دارد تثبیت وضع اشتغال طبقه مولد است.

در استفاده از علوم وتکنولوژی برای صنعتی کردن کشور اگر برای افزایش تولید چاره‌ای نکنیم از تعداد کارمندان دفتری‌ومهندسین وکارگران کاسته میشود. حال این‌افزایش تولید امکان دارد، یا ازطریق دیگری مانند تقلیل ساعات کار کارگران باید در رفع این مشکل وجلوگیری ازکاهش تعداد کارگران اقدام کرد؟ مسائلی است که شایسته‌بررسی کامل است.

ولی بطور کلی توفیق در انجام برنامه‌های سازمان مستلزم یك‌محیط آرام و بعبارت دیگر وجود یك‌صلح پایدار است و باید تمام نیروهای‌خلاق خودرا درراه وصول چنین‌هدفی تقویت نمائیم.

دولت ایران بارهبری خردمندانه شاهنشاه بزرك خود ضمن اتخاذ یك سیاست مستقل ملی در راه تحقق همکاری بین‌المللی بمنظور استقرار صلح پایدار گام برمیدارد و اعتقاد دارد که تنها برپایه این همکاری میتوان سیاست و تعلیمات سازمانهای مختلف وابسته بملل متحد را درجهت رفاه و خوشبختی جامعه بطورموثری هدایت نمود.»

راهنمای نیازمندیهای شما

استخدام

استخدام

موسسه اطلاعات جهت طی یك دوره سه ماهه کارآموزی حروفچینی احتیاج به هشت نفر دیپلمه دارد.

علاقمندان میتوانند همه روزه به استثنای تعطیلات از ساعت ۵ تا ۷ بعداز ظهر به اداره کارگزینی موسسه اطلاعات مراجعه نمایند.

۳-۱

برای استخدام درموسسات

بسازمان تحقیقاتی و کاریابی پرسیا مراجعه فرمائید لاله‌زار نو ساختمان البرز.

مهندس برق باحداقل۵سال

سابقه‌کار در طرح ونصب تاسیسات الکتریکی و آشنائی کامل به زبان انگلیسی مورد احتیاج است.

تقاضای خود را باذکر سوابق تحصیلی و حدود تجربیات به صندوق پستی ۱۹۷۵ ارسال فرمائید.

۲-۱ آ-۱۰۰۷۹

بانوی تحصیلکرده

جهت کارهای مطبوعاتی که زبان انگلیسی هم بداند برای نصف یاتمام روز باحقوق مکفی استخدام میشود با راهنمای شماره ۱٤۷ روزنامه اطلاعات مکاتبه نمائید. ۱-۳ آ-۱۳٤۸

ماشین نویس فارسی

دوشیزه یابانوئی که تسلط کامل داشته باشد برای نصف روز یا تمام وقت استخدام میشود باراهنمای‌شماره ۱۵۱ روزنامه اطلاعات مکاتبه نمائید.

بدونفر نقشه کش

تاسیسات نیازمندیم شرکت ایران‌ترمو ایرانشهر شمالی ۱۵۸ تلفن ٦۸۷۱۰

دوشیزه ماشین‌نویس‌فارسی

که تا اندازه‌ای به لاتین آشنائی‌داشته باشد برای تمام روز صبح‌و بعد از ظهر استخدام میشود.

متقاضیان به شرکت کورمید - خیابان حافظ - شماره ۲۸۵طبقه‌ششم مراجعه نمایند.

سلزمن

مسلط بزبان انگلیسی برای نصف روز یاتمام وقت استخدام میشود با راهنمای شماره ۱۵۰ روزنامه اطلاعات مکاتبه نمائید.

یکنفر خانم دکتر متخصص

امراض زنان برای همکاری در یك پلی‌کلینیك دعوت میشود تلفن های ۵۵۸۱۱ و۵۹۱۳٦۸ ۱-۳ آ-۹۹۲۷

جوشکار درجه یك

که برك خاتمه خدمت نظام وظیفه یا معافی دائم داشته باشد مورد احتیاج است به تلفن ٦۲۷۲۷۰ مراجعه‌شود (صبحها) ۱-۵ آ-۱۳٤٦۸

به چندنفر دوچرخه‌سوار

و چندنفر ویزیتور نیازمندیم نواب چهار راه شکوفه شماره۳٫۱٤۵٦ تلفن ۹۵۲۱۵۱ موسسه شکوفه

پرستار بچه

یکنفر پرستار باتجربه برای‌پرستاری بچه ششماهه باحقوق مکفی استخدام میشود داوطلبین به تلفن شماره ٦۲۲۷۵۷مراجعه نمایند.

آزمایشگاه طوسی احتیاج

بیکنفر دوشیزه یابانو ماشین نویس لاتین آشنا بزبان فرانسه دارد. تلفن ٤۲٤۲۸ ۱-۳ آ-۱۰۲۲۳

دبستان ارمغان تربیت

تعدادی مستخدم زن استخدام میکند خیابان پهلوی مقابل بیمارستان‌ارتش ۱-٤ آ-۱۳۸۵

شرکت کارخانجات صنعتی کفش رویین

بیك‌نفر حسابدار ورزیده و ده نفر دیپلمه ریاضی که معدل آنها از ۱۵ ببالاو واجد شرایط زیر باشندنیازمند است.

۱- حداکثر سن ۳۵ سال

۲- داشتن گواهینامه خدمت‌سربازی و یا معافیت دائم

۳- داشتن تضمین ملکی در حدود ۵۰۰۰۰۰ ریال

کسانی که بزبان انگلیسی آشنائی کامل داشته باشند حق تقدم خواهند داشت.

واجدین‌شرایط میتوانند با دردست داشتن مدارك تا تاریخ ۱۵٫٤٦٫٤٦ از ساعت ۵تا٦ بعد از ظهر به کارگزینی شرکت واقع در خیابان خیام‌ساختمان وین شماره ٤۹۵ مراجعه نمایند.

دوشیزه یا بانو که

آشنائی کامل به ماشین نویسی‌فارسی و بایگانی داشته باشد استخدام می شود به آدرس کوچه برلن مقابل بانك تهران ساختمان گوهر شماره۷مراجعه فرمایند.

ارمغان

کسی که میشناسید و بآن اطمینان دارید

اشخاص‌واجد شرایط زیر استخدام میشوند

۱- کارمند تدارکات باتحصیلات دیپلم فنی یا متوسطه و آشنائی کامل بزبان انگلیسی و سابقه کار در سفارشات ماشین آلات.

۲- نقشه کش قالب باتحصیلات دیپلم فنی هنرستان و دو سال‌تجربه کار.

۳- کارگر تعمیر کار کولر ویخچال با حداقل تحصیلات ششم ابتدائی و داشتن‌گواهینامه رانندگی موتوسیکلت و دو سال تجربه کار.

٤- کارگر تراشکار و برقکارماهر درجه یك با حداقل تحصیلات ششم ابتدائی و سه سال تجربه کار.

شرکت سهامی ارج - خیابان‌شوش شرقی تلفن ۵۵۳۹۱

برای مسافرت

نور بزرك اروپا واسکاندیناوی ۳۷ روزه آپادانا

با همکاری اسکاویر وآلیتالیا ترتیب داده است روم، ونیز، وین، مونیخ برلین، هامبورك، کپنهاك، استکهلم اسلو، لندن، پاریس، ژنو، روم نایل، پمپئی، سورنتو، کاپری، نایل و روم، هواپیما هتل، صبحانه یك وعده غذا گردش فقط ٦۹۵۰۰ ریال نقد و اقساط بشماره های تلفن ۷۵٦۲۰۳ - ۷۵٦٤۵۱ - ٦۲۹٤۷۲ - ٦۵۷۱٦ ۱-۷ آ-۱۳۳۱

مسافرت دستجمعی بشمال ایستو

۳روزه بابلسر یا گنجینه‌دوستان (در ساقی کلایه) ۵۹ تومان.

۷روزه بابلسر یا گنجینه دوستان ۲۲۹ تومان ۱۰ روزه رضائیه ۳۹۵ تومان

قیمت شامل - ایاب و ذهاب، اطاق پلاژ و پانسیون کامل نقدو اقساط می باشد تلفن ۷۵٦۲۰۳ - ۷۰۸۰۳ - ۷۵٦٤۵۱ - ۲۹٤۷۲ - ٦۵۷۱٦

سازمانهای فنی وفرهنگی

دفتر دبیرستان ایران دبستان ایران

دبستان جهانبانی پسران

دبستان جهانبانی دختران

کودکستان ایران

همه روزه صبحها برای نام‌نویسی باز است. وسابل رفت و آمد برای دانش آموزان آماده است نشانی: خیابان مولوی- روبروی‌خانی‌آباد تلفن۳٦۲۱۵ ۱-۱۰ آ-۱۲۸٦

ARMAGHAN-eTARBIAT

استخر شنای اختصاصی برای کلاسهای تابستانی «ارمغان تربیت»

زیر نظر مربیان شنای کودکان و برنامه‌های آموزشی تابستانی از اول تیرماه افتتاح میگردد نام‌نویسی همه روزه صبح و بعد ازظهر

جاده پهلوی -سه‌راه عباس‌آباد تلفن ٦۲۹٤۲٤ ۱-۱۰ آ-۱۲۹٦

دبیرستان شاهین

باکادر قوی و مجهز برای دوره‌اول ودوم ثبت‌نام مینماید

شاهرضا روبروی‌دانشگاه تلفن٤۱۲۷۷ ۱-۱۰ آ-۱۳۲۰

کلاسهای تابستانی دبیرستان خیام

دوره اول و دوم - تجدیدی و تقویتی- انگلیسی (مقدماتی - متوسطه - کنکور) از اول‌تیرماه دائر خواهدشد. خیابان شاه چهارراه سیمتری اول نشاط تلفن ٦۹۷٤۰

انگلیسی، آلمانی، فرانسه شورت هند

توسط بانوان خارجی کنتراتی سه‌ماهه ساعتی ٤۰ریال ماشین نویسی مجانی پهلوی تلفن ٤۷۱٤۱ و ٤۲۰۸٦ ۱-۱۵ آ-۱۳۲٤

آموزشگاه نسبانه سعادت ایران

برای کلاسهای تقویتی، متفرقه و زبان های خارجه زیر نظر دبیران مجرب ثبت نام مینماید سید خندان، مسیر خطوط اتوبوس های ۱۱۱ - ۱۱۳ - ۱۱٤ تلفن۷۷۳۹۹۰

آموزشگاه رقص برلین

نمونه‌ای از آموزشگاه های رقص‌آلمان غربی است‌میدان‌فردوسی‌اول‌ایرانشهر شماره ۹ ۱-۱۵ آ-۱۳۲۱

اگر میخواهید مشغول کار شوید

۳۰ روزه

دفتر داری دوبل، حسابداری‌وماشین نویسی را ضمن کار آموزی در بانك ها بیاموزید تلفن ۳۵۹۹۳ ۱-۱۵ آ-۱۳٦٤

بایکصد ریال شهریه

ماشین نویسی فارسی، انگلیسی و آلمانی رابیاموزید کار و آموزش خیابان پهلوی نبش بهرامی تلفن ٤۹٤۹٤ ۱-۲٦ آ-۱۳۸۲

دبیرستان دخترانه‌جهان‌علوم

برای سال تحصیلی ٤۷-٤٦ در رشته های طبیعی، ادبی، ریاضی از اول تیر ماه ثبت نام مینماید.

آدرس: امیرآباد شمالی -خیابان شیراز شماره تلفن ٦۲۸۳۰۰ وسیله ایاب‌و ذهاب آماده است. ۱-۱۰ آ-۱۳۸٦

جویای کار

بانوئی آشنا بامور دفتری و ماشین نویسی در یك آموزشگاه آماده کار میباشد تلفن ۹۱٤۷۸

فقط بایك تلفن

میتوانید به‌کارگر و کارمند موردنیاز خود با تضمین کافی دست یابید سازمان کاریابی و تحقیقاتی پرسپا تلفن ۳۱۸٦۹ ۱-۲٦ آ-۱۳۳۷

جوانی دیپلمه باتسلط

کامل بزبان آلمانی که ۵ سال نیز در آلمان بوده آماده برای کار های ترجمه و غیره میباشد براهنمای‌شماره ۱۵۵ روزنامه اطلاعات مراجعه‌فرمائید

راننده دو شخصی

باسه سال سابقه متاهل دارای معافی دائم جویای کار است براهنمای شماره ۱۵٤ اطلاعات مراجعه فرمائید

گم شده

چك شماره ٤۰۵۵۸۷

مورخه ۱۸٫۳٫٤٦ حساب جاری ٦۷۰ بنام حسن کشاورز در وجه نظام‌قاسمی بانك صادرات شعبه بوعلی از درجه اعتبار ساقط است

ازدرجه اعتبار ساقط است

نظر باینکه حسابهای جاری بنام اینجانب حاج سید علی اکبر روح‌الامین در بانك بیمه بازرگانان شعبه سعدی به شماره ۲۱٤۳۹ در سال یکهزار و سیصدو سی و هشت وبانك صادرات شعبه سینا به شماره ۳۱۲۲ وبانك بیمه بازرگانان شعبه دخانیات به شماره ۵۱۰٦٤ درسال یکهزار و سیصدو چهل و یك بسته شده است و از دسته چکهای جاری‌شماره۲۱٤۳۹ بانك بیمه بازرگانان شعبه سعدی تعدادی برك چك سفید مهر مفقود گردیده است مراتب جهت اطلاع‌عموم آگهی میشود که هرگاه چکهای مفقود شده و هر چکی از حسابهای فوق‌ابراز و ارائه شود از درجه اعتبار ساقط است وارائه دهنده تعقیب قانونی خواهد شد.

حاج سیدعلی اکبر روح‌الامین آ-۱۳۲٦۳

دسته چك از شماره

۳۰٤۹۷۹ تا۲٤ برك بانك پارس شعبه شاهپور شماره حساب ۳۲۵ رمضان خوشدل پور بدون امضاء و مبلغ گم شده از درجه اعتبار ساقط است.

آ-۱۰۲۸۹

محمدعلی اسماعیلیان

(عکس بالا) یك هفته است گم شده بستگانش درخواست دارند کسانی‌که از وی خبر دارند به بهشهر داروخانه شمسا اسماعیل اسماعیلیان اطلاع دهند.

آ-۱۳۲۳٤

گذرنامه شماره ٤۷

صادره از قنسولگری شاهنشاهی در شهر مونیخ مورخ۱۳٫۳٫٤۵ مفقودشده از یابنده خواهشمند است به تلفن ۳۳۸۰۳ مراجعه و مژدگانی دریافت نماید.

آ-۱۰۳۰۹

گذرنامه‌ای بنام قاسم‌فوقانی

مفقود شده از یابنده تقاضا میشود به آدرس شمیران میدان‌تجریش‌خروس خندان تلفن ۸۵۲۲۷٦ اطلاع دهد.

آ-۱۰۲۸۳

پمپ مخصوص برای موادقلیائی وغلیظ

شرکت تهروپ - میدان فردوسی ٤۲۲۸۳

کلاس نقشه‌کشی مخصوص خانمها

دوره جدید کلاس‌نقشه کشی‌مخصوص خانمها از هفته آینده در کاخ دانش تشکیل میشود. استخدام فارغ - التحصیلان این کلاس قطعی است.

کلاس منشیگری

دوره جدید کلاس منشیگری کاخ دانش از ۱٤ تیر ماه تشکیل‌میشود. نامه‌نگاری. حسابداری. بایگانی. ماشین‌نویسی فارسی و لاتین وقوانین اجتماعی قسمتی از دروس این کلاس است. یك بلیط دوسره‌تهران‌پاریس با هواپیمای جت بوئینك ۷۲۷ ازطرف هواپیمائی ملی ایران هما به یك نفر از فارغ‌التحصیلان داده میشود. قبلا نامنویسی کنید.

کاخ دانش

خیابان فرانسه. کوچه مرجان خیابان نادری. پاساژ معتمد ۳-۲ آ-۱۲۷۱۸

خرید و فروش اثاثیه

خرید
فقط یکبار تلفنا امتحان کنید
بازرگانی فردوست تلفن ۷۵۷۶۸۵ کلیه فرشهای کهنه و نو شما راتحت نظر کارشناسان مجرب جهت صادرات باروپا و امریکا بیش از سایرین خریداری مینماید صداقت و انصاف موسسه ما به‌هزاران خانواده که بما مراجعه کرده‌اند ثابت شده است.

فروشگاه حاجیان تلفن ۳۸۸۳۸
قالی و قالیچه کهنه و نو شما را جهت صادرات در منزل نقدا خریدار است همچنین یخچال ، تلویزیون و سایر لوازم منزل . کارکنان این فروشگاه باوسیله مجهزی که در اختیار دارند بدون‌وقفه در محل اجناس را عادلانه خریداری مینمایند انتهای امیرکبیر . ۱-۳۶ آ-۱۴۱۰

فرش کیهان تلفن ۷۶۳۷۷۶
انواع قالی وقالیچه کهنه و نو
مخصوصا قالی های سنگین قیمت را خریداریم بهتر است برای معاملات هرنوع فرش با سازمان فرش کیهان تماس بگیرید چون مشاورین ما مجانا در اختیار شما خواهند بود.
۱-۳۰ آ-۱۱۷۳

فروشگاه پیروز تلفن ۶۸۱۳۸
هرنوع قالی و قالیچه نوو کهنه. یخچال واساس منزل را بقیمت عادلانه نقدا در منزل خریداری مینماید خیابان شاه چهارراه پیروز .

فرش طوسی تلفن ۷۵۹۰۲۹
قالی و قالیچه کهنه شمارا برای صادرات از سایرین بهتر میخرد .

یخچالهای نفتی بانضمام
فرش یخچال برقی و تلویزیون شما رافروشگاه شریفی تلفن ۳۶۸۰۳ عادلانه خریدار است .
۱-۵ آ-۱۳۶۲

فروشگاه کالای مرکزی
تلفن ۶۵۰۵۷
خریدار یخچال ، تلویزیون ، فرش، اجاق گاز و سایر لوازم منزل
۱-۳۶ آ-۱۴۱۱

فروشگاه ونمایشگاه آسیا
تلفن ۶۱۲۸۴۳
یخچال ،تلویزیون ، اجاق گاز و فرش عادلانه خریداریم شاه چهارراه پیروز ۱-۳۶ آ-۱۴۱۲

فروشگاه شایان تلفن ۶۱۳۳۸۱
فرش ، یخچال ، تلویزیون ،بخاری ،لوازم منزل نقدا خریدار است .
۱-۳۶ آ-۱۴۵۰

فرش عطابخشی
فروش و معاوضه فرش نو با کهنه بازارسرای بوعلی تلفن ۲۲۶۱۷
۱-۳۶ آ-۱۳۳۹

فروشگاه آرمان تلفن ۶۹۶۲۳
بهترین خریدار تلویزیون ، فرش، چراغ گاز و هرنوع یخچال نفتی
۱-۳۶ آ-۱۳۵۱

فروشگاه سعید-سر چشمه
خریدار اثاث خانگی و فرشهای سنگین قیمت تلفن ۵۸۱۶۱۸ و ۳۸۶۶۷
۱-۳۶ آ-۱۳۶۹

فروش اثاثیه
پالتووکاپ پوست منیک
و لباسهای نو و مستعمل زنانه بفروش میرسد تلفن ۴۱۹۲۲
۱-۳ آ-۱۳۶۳

پیانو برای فروش ۳۳۱۵۵
۱-۳ آ-۱۳۵۶

نمایشگاههای مبل
پیراهن مبل ۵۳۵۰۰
تعویض پارچه مبل ۵۳۵۰۰ پرده‌دوزی مبل خام ۵۳۵۰۰

پرده دوزی ارجمند ۳۷۳۷۰

آنتن تلویزیون
فروشگاه موج تلفن ۴۵۰۱۶
آنتن تمام کانال خارجی ۱۵۰ تومان قوام‌السلطنه پاساژ نوبهار
۱-۳۶ آ-۱۳۱۶

سالن مد و آرایش
گیسوی سمیرا
مدرنترین پوستیژها باقیمت های غیر قابل رقابت از سیصد ریال به بالا تلفن ۴۴۴۹۰

پانسیون
ازکودکستان تادبیرستان
اطفال شما را پانسیون میپذیریم بهارستان تلفن ۳۹۰۰۲

شستشوی مبل وفرش

دوراکلین سرویس بین‌المللی امریکا
وابسته بکارخانجات خشک شوئی تاول ماسترایران . مبلمان و فرش صندلی و سقف اتومبیل شما را در محل بدون شکافتن بامواد مجاز خارجی و دستگاه های اتوماتیک تمیز مینماید تلفن‌های ۷۵۸۳۹۶ - ۷۵۸۳۹۵
آ-۱۳۱۱۰

شستشوی مبل وفرش کلین سرویس مهر مبتکر، پیشرو
جهت شستشوی مبل و فرش درجای خود باموادی آزمایش شده و دستگاه منحصر بفرد فقط به کلین سرویس اطمینان داشته باشید تلفن ۹۵۳۵۴۶

شستشوی مبل وفرش نوین
نوین سرویس تلفن ۶۳۵۸۶۳ خشک شوئی مبلمان و فرش در منزل بانضمام تشک ماشین و سقف اتومبیل بامواد مجاز خارجی تلفن ۶۳۵۸۶۳

شستشوی مبلمان ادیب
مجهزترین موسسه‌ای که میتواندمبل، فرش ، تشکهای ماشین را بطریق خشک شوئی تمیز نموده درجای‌خودش بشماتحویل دهد فقط ادیب است تلفن های ۹۵۳۴۵۴ و ۹۱۵۶۵
آ-۱۳۵۳

تعمیرات
تعمیرگاه تلویزیون الکترون
تلفنهای ۷۶۳۶۸۳ و ۷۵۶۱۱۶
آماده برای نصب کنورتور جهت فرستنده دولتی و آموزش و پرورش روی هر نوع تلویزیون و تعمیر تلویزیون‌های R.C.A شاوب لورنس - تلفونکن - سیبرا - فیلیپس و سایر مارکها باسرویس مجهزسیار درمنازل بویژه شمیرانات . آ-۱۱۶۲

تعمیرگاه تلویزیون احسان
تلفن ۷۴۳۶۲
نصب کنورتور جهت فرستنده جدید و تعمیر انواع مارکهای تلویزیون R.C.A. شاوب‌لورنس ،تلفونکن، سیبرا، فیلیپس ، زیمنس ،دمونت ، گراندیک،امپریال، امرسون باسرویس سیار تحت نظر کارشناسان مجرب .
۱-۵ آ-۱۳۰۷

تعمیرگاه یخچال لئونارد
تلفن ۷۶۵۱۷۴
تعمیر یخچالهای وستینگهاوس فریجیدر . کلویناتور. جنرال‌الکتریک. زیمنس . بوش و انواع دستگاه های سرد کننده باسرویس مجهز سیار بویژه در شمیرانات .

سرویس تلویزیون گارانتی
تعمیر انواع مارکهای تلویزیون R.C.A. فیلیپس ، زیمنس ، سیبرا ونصب کنورتور روی کلیه دستگاه های گیرنده با سرویس سیار تلفن ۶۲۸۳۷۱
۱-۳۶ آ-۱۱۱۷

مهندسی یخچال گارانتی
تلفن ۶۲۸۳۷۱
تعمیر انواع یخچال در اسرع وقت

تعمیرگاه تلویزیون نصیر
جهت تعمیر و نصب کنورتور خارجی روی تلویزیون های اروپائی وامریکائی در تمام اوقات در منزل در خدمت شماست تلفن ۳۷۵۳۰

تعمیرگاه یخچال نورژ ۷۵۰۴۸

تلویزیون سرویس R.C.A
تعمیر انواع تلویزیون نصب کنورتور در منزل ۴۸۵۴۳

تعمیرگاه تلویزیون R.C.A.
تعمیر انواع تلویزیون نصب دستگاه کنورتوردر منازل برای کلیه تلویزیونها تلفن ۴۳۷۴۳ و ۶۹۵۱۴

تعمیرگاه یخچال تولیدسرما
تحت نظر یوسف تاشکندی مدیرسابق تعمیرگاه یخچالهای فریجیدر ۶۳۳۶۰۵
۱-۱۰ آ-۱۳۷۷

شاوب لورنس -تلویزیون
سرویس تلفن ۴۰۲۹۴
تعمیر R.T.I. - R.C.A.
ونصب دستگاه کنورتور اتوماتیک آلمانی باسرویس سیار در منازل
آ-۱۳۵۷

آگهیهای متفرقه
خریدار همه نوع تراکتور
و لوازم کشاورزی ۶۷۲۰۷
۱-۳ آ-۱۳۸۰

تانکر سازی لوپ
تانکر از ۵۰۰ تا ۵۰۰۰۰لیتر موجود سفارشات ۴۸ ساعته تحویل میگردد خیابان قزوین سه راه آذری ۹۴۴۱۴
۱-۳۶ آ-۱۳۸۸

معاملات املاک و مستغلات

فروش
منزل فروشی دونبش
بمساحت ۶۴۵متر دارای ۵اطاق بزرگ برق- تلفن -آب لوله‌کشی-حمام - آشپزخانه و یک مغازه دونبش برای سوپر در بهترین‌نقطه تهران‌نو بفروش میرسد طالبین با تلفنهای ۷۸۶۶۵ و ۹۵۱۷۲ مذاکره فرمائید .

خرید و فروش زمین و خانه و پول شرطی در نارمک ۷۹۰۰۹۰ آ-۷۶۱۰

خانه وزمین درکوی طهران
شرق نقلو اقساط تلفن ۷۸۹۷۳
۱-۸ آ-۱۳۷۷

زمین زراعتی
باآب وبدون آب حوالی هشتگرد بفروش میرسد تلفن ۳۵۶۱۶ و ۴۲۶۰۴
۱-۱۰ آ-۱۳۲۳

درخیابان فرح عباس آباد
یکدستگاه منزل یک‌طبقه باتمام‌وسائل بمساحت ۳۱۰ متر آماده فروش است تلفن ۷۶۴۸۵۴
۱-۴ آ-۹۶۷۱

بعلت مسافرت فوری
در زیباترین نقطه قلهک منزلی با ۷ اطاق و دو مغازه و تلفن باتخفیف کلی بفروش میرسد تلفن ۷۱۸۹۰
۱-۲ آ-۱۳۶۰

چهارراه سید علی
داخل خانقاه خانه دو طبقه بادرمجزا و سرویس کامل برای هر طبقه جمعا ۱۹اطاق وسه هال بزرگ و گاراژ به مساحت ۴۵۰ متر بفروش میرسد به تلفن ۴۲۵۵۰ مراجعه شود .
۱-۳ آ-۹۸۴۹

۶۰ هکتار زمین ویک حلقه
چاه نیمه عمیق در ۴۰ کیلو متری تهران که ۳۰ کیلو متر آن اسفالت است در ورامین بفروش میرسد به تلفن شماره ۵۱۰۶۶ مراجعه شود .
۱-۲ آ-۱۰۰۳۹

ونک - فرحزاد - میکانیر
باتوجه به طرحهای شهرداری اراضی فوق خریداری و به قطعات متناسب بقیمت دست اول میفروشیم تلفن ۶۱۳۴۵۱
۱-۳۶ آ-۱۳۹

مستقل‌ترین ویلا جنب متل قو بفروش میرسد تلفن ۶۱۳۴۵۱
۱-۳ آ-۱۳۸۹

کامرانیه - فروش
ویلا نوساز یک طبقه بسیار مدرن۱۰۱۰ متر ۵۳۰ متر بنا چهار اطاق خواب سرویس کامل مستخدم آب برق تلفن شوفاژ ، تهویه استخر ۸۸۱۴۲۰
آ-۱۰۳۳۵

زمین فروشی نزدیک پهلوی
بالای سینما امپایر ۵۲۰ مترشمالی لاله‌زار جنوبی ۳۹۷۸۴ بنگاه‌کوشان
آ-۱۳۴۴

... فروشی باتهویه‌مطبوع
نزدیک سینمای مولن روژ ۵۲۵ متربا تلفن ساختمان دو مرتبه سالن ونهار خوری پنج اطاق ۳۹۷۸۴ بنگاه‌کوشان
آ-۱۳۳۴۶

خیابان فرح آباد کوی
فرح یک‌باب خانه شخصی ساز ۷۵ هزار تومان همچنین در گلشهر کرج یک قطعه زمین مشجر بفروش میرسد از ۵ تا۹ بعداز ظهر تلفن ۵۸۱۲۰۶
آ-۱۳۸۴

بعلت مسافرت فوری
درزیباترین نقطه قلهک منزلی با ۷ اطاق و دو مغازه خالی و تلفن باتخفیف کلی بفروش میرسد تلفن ۷۱۸۹۰
۱-۲ آ-۱۳۶۰

خریداری میشود
زمین‌های ونک ودره قسلاق
نقداخریداریم خیابان پهلوی بازرگانی جلالی ۶۳۶۴۱۱- ۶۳۴۱۹۳
۱-۳۶ آ-۷۶۰۸

اراضی عباس‌آباد فوری
خریداریم دفتر اندیشه ۷۶۱۷۴۷
۱-۲۰ آ-۱۱۳۳

اراضی کاظم آباد مجیدیه
شمس آبادخریداریم ۳۳۷۱۱ دانشور
۱-۱۳ آ-۱۱۰۰

زمینهای عباس آباد را نقدا
خریداریم خیابان پهلوی بازرگانی جلالی ۶۳۶۴۱۱ -۶۳۴۱۹۳
۱-۳۶ آ-۷۶۰۸

اراضی دره قشلاق داودیه
اصراف خریداریم عابدی ۷۷۰۴۷۷
۱-۳۶ آ-۱۳۷۴

اراضی ونک و یوسف آباد
نقداخریداریم بازرگانی سلامت ۶۳۰۷۹۳

برای خرید و فروش هرنوع زمین وخانه
(مستغلاتی و ویلائی) با تلفن ۶۰۶۱۵ دفتر فرزین تماس بگیرید .
۱-۴ آ-۱۳۲۶۴

اجاره داده میشود
منازل‌اجاره موجود ۴۵۰۵۷
۱-۳۵ آ-۷۶۰۶

برای اجاره
سالن طبقه اول ساختمان آلومینیوم بمساحت تقریبی ۴۰۰ متر مربع با دکوراسیون جالب برای نمایشگاه ، فروشگاه ، سالنهای مد ، آموزشگاه آماده برای اجاره است . طالبین به دفتر ساختمان آلومینیوم تلفن ۶-۶۹۴۷۳ مراجعه نمایند .

خانه نوساز برای‌اجاره
خانه نو ساز سه طبقه مجزاباسرویس های کامل و تلفن و برق‌و آب لوله کشی‌باضافه یک‌زیرزمین‌بزرگ وحیاط وسیع برای‌موسسات‌یاسکونت‌شخصی که جمعا ۱۴ اطاق دارد ویکجا یا جداگانه اجاره داده میشود . طالبین به تلفن ۴۷۴۷۵ مراجعه فرمایند .
۱-۲ آ-۱۰۰۷۱

خیابان فروردین
آپارتمان سه و ۴ اطاقه نو ساز با سرویس کامل اجاره داده میشود ۷۵۶۹۳۷
۱-۳ آ-۱۳۵۹

خانه وسیع درمیدان شاپور
برای مدرسه و آپارتمان درسرآسیای دولاب برای آموزشگاه و غیره اجاره داده میشود به تلفن ۳۰۷۵۰
۱-۳ آ-۱۰۰۳۷

پنج دستگاه آپارتمان
شامل شش اطاق و یک هال باشوفاژ و سرویس کامل و آسانسور برای شرکت ها و موسسات و دو باب‌مغازه خیابان تخت جمشید مقابل سفارت امریکا یک جا یاتک‌تک اجاره داده می شود تلفن ۷۹۱۳۳۳ بعداز ظهر ها .
۱-۵ آ-۱۰۲۷۱

اجاره داده میشود
بیست باب اطاق بانضمام یک‌سالن دویست متری بر خیابان شمیران‌بالای باغ صبا جدیدالبناء بالوازمات کامل دریک‌طبقه جهت امور شرکت ها موسسات فرهنگی و بهداشتی‌پانسیون و ادارات شهرداری تلفن‌برق‌تاسیسات دولتی و ملی مناسب است به تلفن ۲۸۱۷۷ مراجعه شود .
۱-۵ آ-۱۰۳۳۷

۲ اطاق برای مطب
غیر داخلی اجاره داده میشود خیابان سپه چهار راه پهلوی مطب دکتر برجیس تلفن ۴۷۷۹۷
۱-۲ آ-۱۳۷۹

خیابان فروردین
آپارتمان سه و ۴ اطاقه نو ساز با سرویس کامل اجاره داده میشود ۷۵۶۹۳۷
۱-۳ آ-۱۳۵۹

اجاره می شود
برای اجاره منازلتان
باشخاص معتبر ایرانی و خارجی با تلفن ۴۵۰۵۷ تماس بگیرید.
۱-۵ آ-۱۱۹۶

درشمال شهر و منطقه امیرآباد حیاط وآپارتمان اجاره‌ای نیازمندیم موسسه پرسپولیس تلفن ۶۳۴۳۱۲
۱-۱۵ آ-۱۱۴۱

آژانس ۲۵ شهریور
برای اجاره دادن منزل و آپارتمان از تخت جمشید تا تخت طاوس به تلفن ۶۳۵۴۸۷ مراجعه فرمائید .
۱-۱۰ آ-۱۳۸۳

واگذار میشود
واگذار میشود
زیرزمین بزرگ بمساحت بیش از۵۰۰ متر مناسب برای کارگاههای مونتاژ باشگاه و غیره واگذار میشود تلفن ۴۴۳۸۸
۱-۶ آ-۱۰۳۳۳

معاملات پول
پول‌شرطی موجود است به تلفن‌های ۳۶۸۸۵و ۴۹۰۶۷ مراجعه فرمائید

پول شرطی نیازمندیم
موسسه پرسپولیس تلفن ۶۳۴۳۱۲

معاملات تلفن
یک شماره تلفن ۳و۷
بواسطه نقدا خریداریم ۴۵۰۵۷

خریدوفروش تلفن ۲۷۷۷۰

برای ساختمان شما

متر مربع ۴۵ تومان
فرش ماشینی زیباترین پوشش برای کف‌اطاقهای ساختمان‌شما.دفتر مرکزی لاله‌زارنو چهار راه‌مهنا ساختمان‌البرز. نمایشگاه شماره ۳ جمشیدآباد شمالی روبروی پادگان تلفن ۳۳۳۰۳ و ۹۳۶۱۳

رفع گرفتگی هرنوع لوله ساختمانی
بادستگاه‌تراکم‌هوا- تلفن ۷۸۷۲۷

تسطیح وتفکیک اراضی ونقشه ساختمانی
تسطیح هرنوع زمین در تهران وکنار دریا باوسایل مجهز و تهیه هرگونه نقشه ساختمانی بانظارت‌و اجرا شرکت ساختمانی جرز زیر نظر مهندس بازرگان تلفن ۷۰۳۰۳ و ۷۶۰۲۴۸
۱-۲۵ آ-۱۱۹۸

لوله بازکنی فاضل آب
بادستگاه‌تراکم‌هوا
تلفن ۷۶۳۲۸۶

فروش اتومبیل
انواع جیپ لندرور ۴۷۰۷۵

انواع فولکس واگنهای نو را ازشرکت سهامی عباد
خیابان امیر کبیر خیابان ملت تلفن های ۳۰۴۱۸۱و ۳۰۴۴۷۳ خریداری نمائید .

اتو لوکس
اتومبیل های تشریفاتی باراننده برای داخل و خارج تهران میدان فردوسی ۴۴۶۰۵ و ۶۱۹۳۷۰
۱-۳۶ آ-۱۳۶۱

(رنو)
اتومبیل Renault مدل ۶۴بعلت مسافرت بفروش میرسد تلفن ۸۳۱۷۳ ۸تا۳بعداز ظهر
۱-۲ آ-۱۰۲۷۹

خرید
خریدارکامیون وکامیونت ۶۷۲۰۷
۱-۳ آ-۱۳۸۱

قبوض اصلاحات ارضی
قبوض اصلاحات ارضی
سه‌راه شاه پاساژ رویال دخانچی تلفن‌های ۴۴۵۱۸و ۴۹۵۷۱

قبوض اصلاحات ارضی
بیواسطه خریدار پاکپور ۲۲۷۳۹ و ۶۲۷۶۹۷
۱-۳۰ آ-۱۳۸۷

تدریس خصوصی
تدریس خصوصی برای‌دانش‌آموزان ابتدائی و متوسطه تلفن ۳۳۳۹۵

انگلیسی خصوصی تلفن ۶۲۹۵۱۷

تدریس ریاضیات وفیزیک
و شیمی ششم متوسطه با عالیترین متدو تضمین موفقیت . تلفن ۹۵۳۸۸۷

ماهی سی‌تومان
زبان انگلیسی و آلمانی با تضمین موفقیت تلفن ۴۹۴۹۴

انگلیسی توسط بانوی انگلیسی
پهلوی تلفنهای ۹۴۷۱۴۱ و ۴۳۰۸۶
۱-۳۶ آ-۱۳۳۲

فیزیک و ریاضیات متوسطه ۳۷۷۰۷
۱-۴ آ-۱۰۰۶۹

آنالیز و ریاضیات متوسطه دردمدتی کوتاه ۳۷۷۰۷
۱-۴ آ-۱۰۰۶۹

تدریس انگلیسی- آلمانی و
فرانسه با متد مخصوص و زود صبح و عصر تلفن ۳۳۱۵۵

ریاضیات - فیزیک توسط
لیسانسیه فیزیک تلفن ۷۰۷۳۵

انگلیسی آلمانی توسط بانو ۷۶۱۷۰۶

زبان انگلیسی را
در مکتب انگلیسی کاوسی برومند فرا گیرید تلفن ۶۴۳۶۲

تدریس آکوردئون توسط دانشجو
بعداز ظهر۵تا۹ تلفن ۵۳۸۶۳
۱-۶ آ-۹۴۹۱

ریاضیات ، فیزیک
شیمی زبان باروش‌مخصوص‌دبیرستان البرز توسط ناصری دبیر ۷۵۳۸۹

راهنمای پزشکی اطلاعات

روماتیسم ، اکزما ، آلرژی
دکتراخترزاد خیابان ابتهاج ۴۳۸۹۵

بیماریهای آمیزشی مجاری ادرار
میدان‌بهارستان خیابان صفی‌علیشاه
دکتر یحیی صدری

دکتر دانشگر
امراض مقاربتی و مجاری ادرار خیابان سپه مقابل پستخانه تلفن ۳۰۲۴۱۶

دکتر پولوسا ۴۶۵۸۹
بیماریهای آمیزشی و مجاری ادرار خیابان فردوسی شمالی کوچه صادق

بیماریهای‌معده -کبد -روده
بواسیر بدون عمل جراحی دکتررفیعی متخصص از دانشگاه پاریس خیابان جامی اول کوچه پاریس تلفن ۴۸۱۸۹

دکتر محمدرضا مسعد
دارای گواهینامه از بورد مدیکال امریکا درمان‌قطعی بیماریهای آمیزشی مجاری -ادرار- زنان . دروازه دولت روبروی کمپانی فیات تلفن ۳۴۳۸۹

درمان زخم معده روده باطریقه جدید
دکتر هاشم‌رستگار میدان فوزیه اول شهباز پذیرائی ۴تا ۹ بعدازظهر تلفن ۷۴۸۱۶

دکتررحمت‌الله سمیعی
متخصص و دیپلمه ازبیمارستان بیماری های پوست و آمیزشی از دانشگاه پاریس پذیرائی صبح‌وعصر تاوقت‌قبلی تلفن ۷۶۱۴۱۴ خیابان تخت‌جمشید جنب چهارراه بهار

تشخیص قطعی‌سرطان خون
دکتر نصرت‌الله گرجی دارای دیپلم بیمارستان از دانشگاه پاریس بیماری های خون. انواع کم‌خونی ها دروازه دولت تلفن ۳۴۳۸۹

دکتر آسایش
بیماریهای مجاری ادرار و امیزشی منوچهری ارباب جمشید ۱۱ پذیرائی ۶و نیم تا۸و نیم بعداز ظهر

دکتر عباس جناب زاده
دارای گواهی نامه از دانشکده طب فرانسه امراض مقاربتی و مجاری‌ادرار خیابان منوچهری مقابل کوچه ژاندارک صبح‌و عصر فقرا مجانی تلفن ۳۴۰۵۳

دکتر عباس نیک نژاد
متخصص از دانشگاه پاریس بیماری کوارتی درمان بواسیر بدون عمل فیستول فیسور بامتد مولر . خیابان گرگان جنوبی پذیرائی عصرها .

دکتر فرنوش ۴۸۵۵۵
داخلی . پوست . مقاربتی گواهینامه از پاریس امیریه - اول منیریه .

معالجه امراض مقاربتی و آمیزشی خیابان شاهپور نرسیده به سه راه بوذرجمهری دکتر جلال بهی‌زاد

دکتر عطاءاله خواجوی
جراح ومتخصص بیماریهای چشم‌عضو کالج بین‌المللی جراحان خیابان‌جامی چهارراه استخر تلفن ۴۵۹۶۱

دکتر قیصر تلفن ۷۶۵۶۱۴
متخصص فیزیوترابی از کپنهاک‌درمان فلجها - دردهای عصبی - عضلانی و رماتیسم سیاتیک- تخت‌جمشید چهارراه بهار کوچه آفتاب

ترک تریاک دکتر رحمانی
متخصص امراض اعصاب و روح از دانشگاه لندن خیابان پهلوی بالاتر از چهارراه امیراکرم تلفن ۴۵۱۱۴

داروخانه‌ها
داروخانه شبانه روزی تخت جمشید
در تمام ساعات شبانه روز در خدمت شما است تلفن ۶۸۱۰۱ و ۶۷۸۲۳

داروخانه شبانه‌روزی تخت طاوس در تمام ۲۴ ساعت در خدمت شما است خیابان تخت‌طاوس نبش منالر ۶۳۷۳۴۰

دندانپزشکان
دکتر ابیدری دندانپزشک
تجریش - خیابان پهلوی جنب پمپ بنزین صبح‌و عصر تلفن ۸۳۳۳۶

دکتر بهرام جاودان دندانپزشک متخصص در پروستیتک از دانشگاه لندن و نیویورک صبح ، عصر آماده پذیرائی است خیابان رازی کوچه درجانی تلفن ۶۸۳۵۶

برنامه سینماها

* **اتللو- پاناویژن - رنگی- لارنس الیویر**
سینه‌موند(۴۸۳۲۱) ۳۰ر۱۰- ۳۰ر۲- ۶- ۳۰ر۹
* **گرفتار - سینماسکوپ-پاتریشیاکوتزی-ملوین‌داگلاس**
دیاموند (۶۲۸۴۰۰) ۱۱- ۳۰ر۳- ۳۰ر۵- ۳۰ر۷- ۴۵ر۹
* **سوسن‌های صحرائی- سیدنی پواتیه- لیلا اسکالا**
گلدن‌سیتی (۶۱۳۲۶۹) ۱۱- ۳۰ر۳- ۳۰ر۵- ۳۰ر۷-۳۰ر۹
* **دروازه ماکائو- رنگی- روژه‌هانن - آناگائل**
رادیوسیتی (۴۳۳۲۰) ۱۱- ۱۵ر۳ - ۱۵ر۵ - ۱۵ر۷ - ۱۵ر۹ ب.ب (۶۹۶۴۱) ۱۵ر۱۰ - ۲- ۴ - ۶ - ۸- ۱۰ آستارا (۸۴۰۲۲) ادئون (۳۸۱۱۸) ۳۰ر۱۰ - ۳۰ر۲ - ۳۰ر۴ - ۳۰ر۶ - ۳۰ر۸ تراس نیاگارا ۳۰ر۷ - ۳۰ر۹
* **فلاش من- سینماسکوپ - رنگی- پل‌استیونس**
سعدی (۳۶۴۶۸) سپیلا (۳۶۴۲۴) ۳۰ر۱۰- ۳۰ر۲- ۳۰ر۴- ۳۰ر۶- ۳۰ر۸ تابستانی سپیلا ۳۰ر۷- ۳۰ر۹
* **خوشگذران - سینماسکوپ - رنگی- ژان پل‌بلموند**
آتلانتیک (۶۲۷۱۷۱) ۱۱- ۳۰ر۳ - ۳۰ر۵ - ۳۰ر۷ - ۳۰ر۹ تراس ۸ - ۱۰ کاپری (۴۸۴۰۱) ۱۱- ۳ - ۵ - ۷ - ۹ حافظ (۳۴۰۷۴) ۳۰ر۱۰ - ۳۰ر۲ - ۳۰ر۴ - ۳۰ر۶ - ۳۰ر۸ ایفل (۴۵۳۷۷) ۱۰- ۱۲ - ۲- ۴ - ۶- ۸- ۱۰
* **چهارخواهر- شهلا - گوگوش**
میامی (۷۴۳۲۹) ۳۰ر۱۰ - ۳۰ر۱۲ - ۳۰ر۲ - ۳۰ر۴ - ۴۵ر۶ - ۹ پلازا (۴۴۲۵۵) سیلوانا (۶۳۴۳۷۷۷) ۱۱ - ۳ - ۵ - ۷ - ۹ رکس (۳۵۲۹۳) همای (۶۴۶۶۹) پانوراما (۷۹۳۵۷۰) ۳۰ر۱۰ - ۳۰ر۲- ۳۰ر۴ - ۳۰ر۶ - ۳۰ر۸ تیسفون (۹۳۸۸۲) شرق (۵۴۰۲۴) ۱۰ - ۱۲ - ۲ - ۴ - ۶ - ۸
* **تله - رنگی- ریچارد ویدمارک- تینالوئیز**
مولن‌روژ (۷۲۹۲۹) ۱۱-۳۰ر۳-۳۰ر۵-۳۰ر۷-۳۰ر۹ مهتاب(۴۷۷۷۷) ۳۰ر۱۰- ۳-۵-۷-۹ کریستال (۳۷۶۷۵) ۳۰ر۹- ۳۰ر۱۱ -۳۰ر۲- ۳۰ر۴- ۳۰ر۶ -۳۰ر۸ برلیان (۳۳۵۳۵) ۱۰-۱۲-۲-۴-۶-۸
* **آخرین مامورین مخفی- رنگی -**
دیانا (۴۷۳۶۵) ۱۰- ۱۲- ۲ -۴ -۶ -۸ - ۱۰ اسکار (۹۵۰۸۹۸) ۱۱ - ۳۰ر۲ - ۳۰ر۴ - ۳۰ر۶ - ۳۰ر۸ زهره (۳۰۴۸۰۸) ۳۰ر۹ - ۳۰ر۱۱ - ۳۰ر۱ - ۳۰ر۳ - ۳۰ر۵ - ۳۰ر۷
* **شوالیه‌های قلابی- رنگی- چیچو- فرانکو**
تراس دیانا ۳۰ر۷ - ۳۰ر۹
* **دنیای دیوانه، دیوانه، دیوانه - سینماسکوپ - رنگی**
تراس کریستال ۳۰ر۷ بعداز ظهر
* **نبوغ فاسد - سینماسکوپ - اورسن‌ولز- دیان‌وارن**
پارامونت (۴۸۳۲۱) ۱۱- ۳۰ر۳- ۳۰ر۵- ۳۰ر۷- ۳۰ر۹
* **انتقام باطپانچه- سینماسکوپ - رنگی- جیم رید**
آسیا (۴۲۹۰۹) - رویال (۴۹۷۸۵) ۱۱- ۳۰ر۳ - ۳۰ر۵ - ۳۰ر۷ - ۳۰ر۹ متروپل (۳۹۴۱۰) ۳۰ر۱۰- ۳۰ر۲ - ۳۰ر۴ - ۳۰ر۶ - ۳۰ر۸ درایوین (۷۸۱۷۹۵) ۳۰ر۷ - ۳۰ر۹
* **دوفرزند - رنگی- راجند راکومار**
آستارا (۸۴۰۲۲) ۳۰ر۱۰- ۱۵ر۱ - ۴۵ر۳ - ۱۵ر۶ - ۴۵ر۸
* **مرد ستاره طلائی- سینماسکوپ - رنگی- گلن‌فورد**
رادیوسیتی (۴۳۳۲۰) ۱۵ر۱۱- ۳۰ر۳-۳۰ر۵-۳۰ر۷-۳۰ر۹ نیاگارا (۶۵۳۰۷) ۱۱-۳-۵-۷-۹ ب.ب (۶۹۶۴۱) ۱۵ر۱۰- ۲ -۴-۶-۸ -۱۰ ادئون (۳۸۱۱۸) ۳۰ر۱۰ -۳۰ر۲- ۳۰ر۴ - ۳۰ر۶ -۳۰ر۸
* **توطئه‌گر- رنگی- جیمزمیسون- سیمون سینیوره**
امپایر (۶۲۳۹۴۲) ۱۵ر۱۱ - ۳۰ر۳ - ۳۰ر۵ - ۳۰ر۷ - ۴۵ر۹ سانترال (۴۸۶۸۶) ۱۱ - ۳ - ۵ - ۷ - ۹ تاج (۳۳۰۶۴) ۳۰ر۱۰ - ۲ - ۴ - ۶ - ۸ - ۱۰ گلدیس (۶۲۸۷۱۳) ۳۰ر۱۰ - ۴۵ر۲ - ۴۵ر۴ - ۴۵ر۶ - ۴۵ر۸
* **دلدادگان باید بیاموزند- سینماسکوپ - رنگی-**
بولوار (۶۰۲۹۲) ۱۱- ۳ - ۵ - ۷ - ۹
* **کلکسیونر - رنگی- ترنس استامپ - سامانتا ایکار**
تراس امپایر ۳۰ر۷ - ۴۵ر۹
* **جنجال یک عشق- رنگی- شمی کاپور- آشاپارک**
اونیورسال(۶۶۹۵۳) تهران(۳۸۱۶۵) پاسارگاد(۷۹۲۷۸۲) ۱۱-۳۰ر۱- ۴ - ۳۰ر۶ - ۹ تراس اونیورسال - تابستانی تهران ۳۰ر۷- ۱۰ ایران (۳۶۳۵۴) ژاله (۳۰۴۱۲۰) ۳۰ر۱۰- ۱- ۳۰ر۳- ۶- ۳۰ر۸ پاسیفیک (۷۳۳۱۱) ۳۰ر۱۱- ۲- ۳۰ر۴- ۷- ۳۰ر۹ کیهان (۹۲۳۶۰) ۱۵ر۹ - ۴۵ر۱۲ - ۱۵ر۳ - ۴۵ر۵ - ۱۵ر۸ نپتون (۷۶۰۱۳۶) ۳۰ر۹- ۱- ۳۰ر۳ - ۶ - ۳۰ر۸ الوند(۵۵۵۳۸) مونت‌کارلو (۷۹۷۴۱) ۱۰- ۳۰ر۱۲- ۳ - ۳۰ر۵ - ۸
* **گل‌جام جهانی ۱۹۶۶- سینماسکوپ - رنگی**
دیولی (۷۵۷۷۷۷) ۱۱ - ۳- ۵- ۷- ۹
* **دکتر ژیواگو- رنگی- عمرشریف - جرالدین‌چاپلین**
ماژستیک (۶۸۴۶۱) ۱۱ - ۳۰ر۴ - ۳۰ر۸
* **بیدارشو برای نبرد - رنگی- لیزاگاستونی**
فردوسی (۳۵۷۸۴) ۹- ۱۱ - ۱ - ۳- ۵- ۷ - ۹
* **صف قاتلین- رنگی- دین‌مارتین - آن مارگرت**
المپیا (۶۵۷۹۸) ۱۰- ۱۲- ۲- ۴- ۶- ۸ پرسپولیس (۵۸۱۰۸۳) ستاره (۵۸۷۲۱) ۹- ۱۱- ۱- ۳- ۵- ۷- ۹
* **زوربای یونانی- سینماسکوپ - رنگی- آنتونی کوئین**
تخت جمشید (۴۳۵۵۰) ۱۱- ۲- ۳۰ر۴ -۷ -۳۰ر۹
* **وحشی- شمی کاپور - مالاسینها - محمود**
دنیا (۳۳۸۱۲) ۱۰- ۳۰ر۱۲- ۳- ۳۰ر۵ - ۸ نادر (۳۹۰۹۵) ۹- ۳۰ر۱۱- ۲- ۳۰ر۴-۷- ۳۰ر۹ مراد (۷۳۳۸۲) ۱۰- ۳۰ر۱۲- ۳- ۳۰ر۵- ۸ فلور (۲۸۰۹۶) ۳۰ر۸- ۱۱ - ۳۰ر۱- ۴ - ۳۰ر۶ - ۹ کارون (۹۵۱۰۶۵) ۱۰- ۳۰ر۱۲- ۳- ۳۰ر۵ - ۸ رامسر (۵۲۰۶۰) ۳۰ر۸- ۱۱- ۳۰ر۱- ۴- ۳۰ر۶ - ۹ جهان (۶۰۳۵۰) ۱۰- ۳۰ر۱۲- ۳- ۳۰ر۵ - ۸ ماندانا (۷۹۹۸۲) ۹- ۳۰ر۱۱ - ۲- ۳۰ر۴ - ۷ - ۳۰ر۹ جی (۹۱۲۰۷) ۹- ۳۰ر۱۱- ۲ - ۳۰ر۴- ۷ - ۳۰ر۹ ناتالی (۹۵۴۵۳۴) ۱۰- ۳۰ر۱۲- ۳- ۳۰ر۵ - ۸
* **دیروز- امروز- فردا - سینماسکوپ - رنگی-**
داریوش (۲۶۲۶۵) ۹-۱۱-۱-۳-۵-۷-۹
* **فریب خورده ورهاشده - استفانیا ساندرلی**
کسری (۷۵۶۹۳۹) ۱۱- ۳- ۵- ۷- ۹
* **رینگو برای‌انتقام بازمیگردد - سینماسکوپ - رنگی**
پردیس ۳۰ر۸- ۳۰ر۱۰- ۳۰ر۱۲- ۳۰ر۲- ۳۰ر۴ - ۳۰ر۶ - ۳۰ر۸

سالن لوکس
چلوکباب خیام
جمعه ها و روزهای تعطیل از ساعت هفت صبح چلو کباب برای پیک نیک و همچنین همه روزه جوجه کباب آماده می باشد .خیابان ایزنهاور جنب کاخ بیمه های اجتماعی تلفن ۹۱۳۴

اطلاعات ۱۳۰۴
صاحب امتیاز و مدیر مسئول
عباس مسعودی

نوشته: احمد احرار

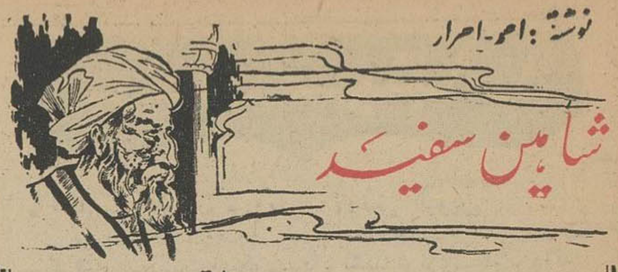

-۶۸-

فردای روزی که حسن وارد قاهره شد مرد ناشناسی نیز ازهمان راهی‌که او پیموده بود به‌پایتخت خلفای فاطمی قدم گذاشت و یکسر بطرف « سوق‌القنادیل » بازار بزرك قاهره رفت . درکمرکش بازار پرهیاهو مغازه بزرگی بودکه امتعه کاربغداد و شام و بیروت را می فروخت . مرد شکم گنده‌ای که در عقب مغازه‌نشسته بود بمحض‌دیدن تازه وارد از جابرخاست ، سلام وتعارفی کردو او را به پستوی مغازه برد . آنگاه ناشناس دست در بغل کردو نامه سربمهری را بیرون کشیده بدست مغازه‌دار داد و باو گفت که تا دوروز دیگر برای گرفتن جواب مراجعه خواهد کرد .

وقتی ناشناس رفت ، مغازه دار در پستو را ازداخل‌قفل‌کردو مهرازنامه گشود . آنرا مرور کرد و بلافاصله سرووضع خودرا مرتب ساخته از مغازه خارج‌شد . بازار راپشت سرگذاشت . استرزین شده‌ای از مقابل بازار کرایه کرد و به چارپادار گفت :

-میروم به قصر سپهسالار ...

مردبازاری جلوی قصر سپهسالار بدرجمالی پیاده‌شد و بدرون رفت . پیدابود که هم‌او به سوراخ وسنبه قصر آشناست، هم اهل قصر اورا می‌شناسند . بطوریکه فارغ از مزاحمت حاجب ودربان خودرابه تالاری که امیرالجیوش در آن می‌نشست رسانید تالار بزرك که پنجره های متعددش باپرده های مخمل پوشیده شده بود بمانند سیمای امیرالجیوش اسرارآمیز ورعب آور بود. در گوشه‌ای ازتالار ، امیرالجیوش بدرجمالی روی کرسی مرصع و کوتاهی‌نشسته بود و گروهی از فرماندهان سپاه وامرا وارباب حاجت بصف ایستاده بودند تا نوبتشان برسد و مطالب خودرا بیان‌کنند . تنی چند از منشیان و کاتبان نیزباقلمدانها وطومارهای‌سفید آماده بودند تا در صورت لزوم فرمانی راکه‌از طرف سپهسالار تقریر میشد یا حوالجات‌و دستورات اورا روی کاغذ بیاورند . مرد شکم گنده در آستانه در تعظیمی کرد و بصف مراجعان پیوست . لکن امیرالجیوش که‌سرگرم گفتگوبود متوجه اونشد و هنوز نوبتش نرسیده بود که‌از جا برخاسته عازم خروج گردید . فقط موقعی که سپهسالار از وسط تالارمی‌گذشت مردشکم‌گنده توانست خودرا باو نشان دهد و امیرالجیوش باشاره انگشت اورا پیش خواند. مرد تعظیم‌کنان نزدیك رفت وآهسته گفت که‌عرایضی دارد . امیرالجیوش سری تکان دادو گفت :

-بسیار خوب ، بیا ...

بیرون‌تالار، امیرالجیوش در اطاق کوچکی را گشود وبه‌مردبازاری اشاره کرد که‌از عقب‌او داخل شود . سپهسالار درشت استخوان وسیاه چرده‌بود . لبهای ضخیمش حالتی داشت که برقدرت اراده‌اش گواهی میداد ودر چشمان سیاهش برق ذکاوت وشیطنت میدرخشید.وقتی مرد بازرگان در را پشت‌سر خود بست سپهسالار باصدای درشت و آمرانه‌اش پرسید :

-هان ... چه‌خبر ؟!

وبازرگان ، نامه‌ای را که ساعتی قبل دریافت داشته‌بود بدست اوداد . لحظه‌ای طول کشید تا سپهسالار از خواندن نامه فراغت یافت. دراینحال چهره‌اش اندیشناك بنظر میرسید و بانوك انگشت گوشه سبیلش راتاب میداد . بعد، سربلند کرد و گفت :

-اندکی دیر شده است ... بقدر دو روز یاسه روز !

بعد ، لحظه‌ای اندیشید و علاوه کرد :

-درهرحال بارفقای بغداد موافقم که این حریف آدمی خطرناك وناراحت است . دراینجا نیز ترتیبی داده‌ام .

ترجمه: دکتر منصور مصلحی — -۱۱- — «لوی‌اشکول» گفت:

تا«دمشق»هم خواهیم رفت!

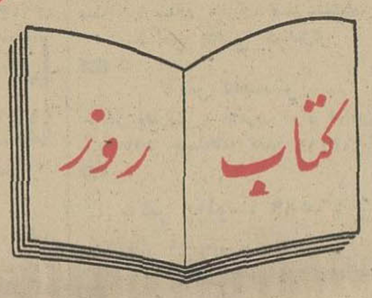

دولت اسرائیل در موردا‌ین‌عده چنین‌میگوید:

-کشورهای عربی بهیچوجه‌در فکرسروسامان دادن وضع پناهندگان نیستند و آنها را در فقر نگاهداشته تا همیشه یك «کانون‌بحران خیز» در اختیار داشته باشند.

ولی این پناهندگان بهمان سرزمینی که سابقا صاحب آن بودند یعنی فلسطین عشق میورزند وتا قبل ازشروع جنك بعد از هر اقدام خرابکارانه در اسرائیل پناهگاهشان سوریه بود .

اسرائیل چنان از اقدام سوریه در پشتیبانی از تروریستهای فلسطینی خشمگین بود که در ماه آوریل گذشته بعنوان اخطار بسوریه حمله کرد و ظرف یکساعت شش میك ۲۱ سوریه بوسیله‌هواپیماهای اسرائیل‌سرنگون شدند.

درقبال این حمله ناصر هیچ‌عکس‌العملی‌نشان نداد و بهمین جهت اعتبارش در میان اعراب بسیار پائین آمد.

بعد اسرائیل شروع بتهدید کرد تاآنجا که لوی‌اشکول گفت :

-ما اگر لازم باشد تا دمشق هم خواهیم رفت .

در مقابل این تهدید سوریه با همه‌اکراه خود از مصر درخواست همکاری نظامی‌نمود. وناصر باپذیرفتن این درخواست شروع‌جنك را نزدیك ساخت.

سوریها باروش خشن وستیزه جویانه‌شان در بوجود آوردن بحران اخیر سهم اصلی رابعهده داشتند . چون اولا بیش از هردولت عربی دیگری اسرائیل را بنابودی‌تهدید میکردند ، ثانیا رسما از عملیات تروریستی پناهندگان فلسطین پشتیبانی‌می‌نمودندو ثالثا علنا در جبهه مخالف غرب و اسرائیل قرار گرفته بودند.

ترس از سقوط حکومت دست‌چپی سوریه بوسیله اسرائیل بود که ناصر را واداشت قدم بقدم بجنك نزدیك شود . زیرا سوریه مطمئن‌ترین حامی ناصر در میان کشورهای عربی است.

از طرف دیگر ناصر بارها اردن رابسازشکاری متهم کرده بود، در حالیکه این کشور مرز طولانی و بیدفاعی در مقابل اسرائیل داشت ، ولی بین نیروهای‌مصر واسرائیل‌افرادسازمان ملل متحد سدی بشمار میرفتند .

ناصر در واقع جز باحرف هیچ‌اقدامی‌در مقابل «دشمن» بعمل نمی‌آوردوپناهندگان فلسطینی مقیم مصر هم هیچ فعالیتی نداشتند .

بدین ترتیب رئیس جمهوری مصر برای «کسب وجهه» مجبور بود دست باقدام بزند، درخواست فراخواندن نیروهای سازمان ملل متحد و بستن خلیج عقبه روشهائی‌بودند که اورای مقابله بااین وضع برگزید.

گفتیم‌سوریهامر تبابه‌آتش‌اختلافهادامن‌میزدند، بی‌آنکه بدرستی از عواقب این امر آ باشند. اظهارات «خالدجندی» در روزهای پیش از شروع‌جنك این امررا ثابت میکند. «جندی» رهبر سندیکاها وفرمانده افراد «چریك‌ملی» سوریه میباشد که تابحال دو کودتای ضد حکومت فعلی‌این کشوررا ناکام کرده‌اند.

محل کار «جندی»که در ضمن اطاق خواب اوهم میباشد دفتر بزرك و مجللی است در دمشق که تصویری از «چه‌گوارا» -انقلابی کوبائی -بدیوارش آویخته شده است .

در راهروهای این ساختمان‌دائما افرادچریك ملی قدم میزنند که اونیفورم آبی برتن ، کاسکتی بهمین رنك و بسبك چینیها برسر ومسلسل سبکی بشانه آویخته دارند.

«جندی» میگوید:

-نبرد بخاطر فلسطین و مبارزه با اسرائیل و«مرتجعین» عرب فقط قسمتی از نبرد ما با امپریالیسم میباشد. برای‌ما نقشه‌های‌آمریکا در این منطقه خطرناکتر از نبرد بااسرائیل است .

درمورد جنك او میگوید :

-ما تقریبا در حال جنك هستیم ، ولی گمان نمیکنم جنك منظمی بین نیروهای ارتش اسرائیل و اعراب روی دهد . فلسطینیها خودشان باید دست بجنك چریکی بزنندودر موقع مقتضی نیروهای «ترقیخواه» اعراب‌نیز وارد اقدام خواهند شد .

جمعیت شیر و خورشید سرخ ایران

آموزشگاه عالی پرستاری رضاشاه کبیر

لیسانس درپرستاری

آموزشگاه عالی پرستاری رضاشاه کبیر برای سال تحصیلی ۱۳۴۶ -۱۳۴۷ تعدادی دوشیزه داوطلب ازطریق کنکور ازتاریخ اول شهریورماه سال‌جاری حواهدبود با شرایط زیر می‌پذیرد .

۱- سن بین ۱۸ تا ۳۰ سال

۲- داشتن‌دیپلم‌کامل متوسطه (طبیعی- ریاضی)

داوطلبان میتوانند جهت ثبت‌نام بادردست‌داشتن مدارك زیر همه روزه ازاول خرداد تااول مرداد از ساعت ۸ صبح تا ٤ بعدازظهر به آموزشگاه عالی‌پرستاری‌رضاشاه کبیر واقع درشهر ری جنب‌آزامگاه مراجعه نمایند.

۱- مدرك ششم متوسطه (طبیعی- ریاضی)

۲- ٦ قطعه عکس ٤ × ۳

۳- ٤ برك رونوشت مصدق شناسنامه

٤- ۳۰۰ ریال مخارج کنکور

داوطلبان شهرستانهامیتوانند بجمعیت‌شیروخورشید سرخ همان شهرستان مراجعه نمایند.

۱-۸ مدیره آموزشگاه عالی پرستاری رضاشاه‌کبیر

UNION

موسسه نماینده قفل یونیون

لولاکار

خیابان سپه میدان موزه تلفن ۳۸۰۳۲

خیابان سپه ۵۱٤ تلفن ۳۵۲۰۹

ازقصر همایونی
پروفسور یحیی عدل دبیر کل حزب مردم

تلگرام شاد باشی که بمناسبت باز گشت ما از مسافرت ترکیه معروض داشته بودید ، ملاحظه و موجب خشنودی خاطر گردید . توجهات و مراحم مخصوص ما را باعضاء شورایعالی -کمیته مرکزی- هیئت بازرسی فراکسیون پارلمانی و عموم اعضای حزب مردم ابلاغ نمائید . **اول تیرماه ٤٦-شاه**

بانک عمران به صاحبان حساب تشکیل سرمایه که بخواهند خانه تهیه نمایند مزایای جدیدی میدهد

۱- کسانیکه یکسال درحساب تشکیل سرمایه پس انداز نمایند معادل یک برابر موجودی خود حداکثر مبلغ ۱۰۰۰۰۰ ریال وام دریافت ومدت استهلاک آن ۲ سال خواهدبود

۲- کسانیکه یکسال ونیم 〃 〃 〃 〃 〃 〃 〃 〃 یک برابرونیم 〃 〃 〃 〃 〃 〃 ۱۵۰۰۰۰ 〃 〃 〃 〃 〃 ۳ سال 〃 〃

۳- کسانیکه دوسال 〃 〃 〃 〃 〃 〃 〃 〃 دوبرابر 〃 〃 〃 〃 〃 〃 ۲۵۰۰۰۰ 〃 〃 〃 〃 〃 ٤ سال 〃 〃

۴- کسانیکه دوسال ونیم 〃 〃 〃 〃 〃 〃 〃 〃 دوبرابرونیم 〃 〃 〃 〃 〃 〃 ۳۵۰۰۰۰ 〃 〃 〃 〃 〃 ۵ سال 〃 〃

۵- کسانیکه سه سال 〃 〃 〃 〃 〃 〃 〃 〃 سه برابر 〃 〃 〃 〃 〃 〃 ۵۰۰۰۰۰ 〃 〃 〃 〃 〃 ٦ سال 〃 〃

به کسانیکه بیش ازمدت سه سال پس انداز نمایند حداکثر مبلغ ۵۰۰۰۰۰ ریال وام پرداخت میشود و درمدتی معادل دوبرابرمدت پس انداز مستهلک خواهدشد

درمورد وثیقه وام گیرنده میتواند همان خانه ایراکه باسپرده و وام دریافتی خود تهیه مینماید نزد بانک بوثیقه بسپارد واحتیاج به سپردن وثیقه دیگری نخواهد داشت واین بزرگترین کمکی است که برای تهیه کنندگان خانه منظور گردیده است .

پس اندازکنندگان هنگام احتیاج میتوانند تا ۷۵ درصدپس اندازخودرا ازحساب بصورت وام برداشت نموده وتاقبل ازمدت پایان قرارداد مسترد دارند بدین ترتیب همیشه به پس اندازخود دسترسی داشته وبدون اینکه لطمه ای به قرارداد آنها وارد شود میتوانند ازپس اندازخود استفاده نمایند .

هرکس باافتتاح حساب تشکیل سرمایه علاوه براستفاده ازمزایای تهیه خانه ودریافت وام تا سه برابر موجودی ، مجانا دربرابر تصادف باوسائط نقلیه تایکصد هزار ریال بیمه بوده و هرماه درقرعه کشی یکصد هزار تومان وام دهساله بدون بهره وهرسال درقرعه کشی جایزه ممتاز « مادام العمر ماهی یکهزار تومان شرکت خواهد داشت .

کسانیکه فعلا درهریک ازشعب بانک عمران حساب تشکیل سرمایه دارند نیزمیتوانند ازاین مقررات استفاده فرمایند .

۳ روز دیگر

بلیطهای جدیداعانه‌ملی منتشر میشود

کوچکترین جایزه ٦۰ریال بزرگترین‌جایزه ۱٫۰۰۰٫۰۰۰ ریال

و ۲ اتومبیل پیکان برای ۲ قهرمان شانس

آگهی مناقصه

شهرداری شاهزند طبق اجازه مورخه ٦۸۵٦ - ۳ر٤٦ر٤ مقام‌معظم استانداری مرکزی حفر یك حلقه چاه نیمه عمیق و آزمایش آبدهی و تهیه و نصب یکدستگاه تلمبه سوبمرسیبل را بمناقصه میگذارد داوطلبان حائز صلاحیت میتوانند با مراجعه بدفتر فنی وزارت کشور واقع در طبقه هفتم ساختمان جدید وزارت کشور مشخصات وشرایط شرکت در مناقصه را دریافت و پیشنهادات خود را منتهی تاساعت ۱۱ صبح روز پنجشنبه ۱۵ تیرماه جاری بشهرداری شاهزند ارائه و رسید اخذ نمایند .

پیشنهادات در ساعت ۱۱ ونیم همانروز ۱۵ر٤٦ر٤ باز و قرائت خواهد گردید . حضور پیشنهاد دهندگان در جلسه مناقصه آزاد است . **شهرداری شاهزند**

تبریکات

جناب آقای مهندس اربابی رئیس محترم هواپیمائی کل کشوری

انتصاب آقای محمد علی پرویز را بسمت رئیس اداره‌حسابداری کل هواپیمائی کشوری تبریك میگویم .

آ-۱۰۲٦۱ سرتیپ موسی رحیمی لاریجانی

جناب آقای محمد علی پرویز

پست جدید را ازصمیم قلب تبریك میگویم و توفیق جنابعالی راهمیشه آرزومندم . دکتر ابوالحسن اسداللهی

آ-۱۰۲٦۱

جناب آقای مهندس اربابی رئیس محترم هواپیمائی کل کشوری

انتصاب آقای محمد علی پرویز رابسمت رئیس حسابداری کل هواپیمائی کشوری صمیمانه تبریك میگویم .

آ-۱۰۲٦۱ مهندس رحیم شالچی

جناب آقای ایرج صوفی

انتصاب بجا و شایسته آنجناب را بفرمانداری شاه آباد غرب صمیمانه تبریك عرض مینمایم . محمد یزدی

آ-۱۰۲۳۷

تیمسار معظم سرتیپ صفاری شهردار محبوب

انتصاب بجا و شایسته آقای عبداله کاویانی را بسمت شهردار ناحیه ٦تهران تبریك عرض‌نموده موفقیت تیمسار معظم وشهردار جدید رادرراه‌انجام خدمت باعلیحضرت همایون شاهنشاه‌آریامهر از خداوند متعال خواستارم .

حاج غلامرضا زمانیان - حاج عبدالرسول زمانیان - اصغر عبائی - علی امرالهی - محمد مهدی زمانیان - محمد تقی‌زمانیان مسعود عبائی

آ-۱۰۲٤۹

جناب آقای مهندس شکوهی

انتصاب حضرتعالی را بریاست اداره آبهای زیرزمینی دشت‌و گرگان صمیمانه تبریك عرض نموده سعادت و توفیق جنابعالی را در وظیفه حساس و مقدس اجتماعی از خداوند مسئلت داریم .

سرگرد اصغرکوهرنگی - دکتر کوهرنگی - سروان احمد کوهرنگی-عبدالمحمود ظاهری -سرگرد تیموری -سروان کیوانفر

آ-۱۳۲٦۸

تیمسار سرلشکر معصومی

با کمال مسرت انتصاب‌آنفرماندهی محبوب‌را بمعاونت ارتش سوم تبریك عرض توفیق تیمسار را در اجرای منویات مقدس شاهنشاه آریامهر و خدمت به میهن عزیز بیش‌از پیش ازدرگاه خداوند آرزودارم. سرهنك دکتر یساری

تمدید مهلت قبول‌پیشنهادات مناقصه شماره۳ر٤٦ شرکت سهامی تلفن‌ایران

پیرو آگهی مناقصه شماره ۳ر٤٦ مربوط به بیست‌وسه‌دستگاه نمراتور یکصد شماره‌ای مهلت قبول پیشنهاد ها تا پایان وقت اداری روز یکشنبه ۲۲ مرداد ماه ٤٦ تمدید میشود و پیشنهادات واصله در ساعت ده‌صبح روز دوشنبه ۲۳ مرداد ماه ٤٦ باز و قرائت خواهد شد . الف ۳۰٦۷

شرکت سهامی تلفن ایران

۱-۲ آ-۱۳۱۷۸

آگهی راجع به نرخ بیمه جنك

پیرو آگهی مندرج درشماره ۱۲۲۹۷ تاریخ ۱۷خرداد٤٦روزنامه اطلاعات اینك بدینوسیله باطلاع بیمه گزاران میرساند که نرخ‌بیمه جنك تا اطلاع ثانوی بقرار زیرمی باشد :

۱- نسبت به محمولاتی که از کانال سوئز عبور نماید نرخ‌بیمه جنگی ۲٫۵ در هزاردریافت خواهد شد .

۲- نسبت‌به‌محمولاتی که‌از کانال سوئز عبور ننماید نرخ بیمه جنگی ۱٫۲۵ در هزار دریافت خواهد شد .

ضمنا لازم میداند باطلاع بیمه گزاران برساند که کالا هائی که قبل از مهلت مندرج در آگهی مورخ۱۷ خرداد ٤٦ حمل شده بوده‌اند و در مقابل خطر جنك بیمه شده‌اند نرخ بیمه جنك آنهابقوت خود باقی و نرخ یك در هزار که در باره آن کالا ها اعمال شده معتبر و غیر قابل تغییر است . **دبیر کل سندیکای بیمه‌گران ایران**

سخنرانی درکانون بازنشستگان کشوری

درجلسه چهارشنبه هفتم تیرماه ساعت ۵ ونیم بعداز ظهر جناب‌آقای مطیع‌الدوله حجازی‌سناتورمحترم‌سخنرانی خواهند فرمود . **کانون بازنشستگان کشوری**

قابل توجه آشوریهای ایران

در اجرای منویات شاهنشاه آریامهر در امر انتخابات دوره بیست و دوم قانون گذاری وانجام وظیفه میهنی وملی بنحو احسن در مجمع ۱۲۵ نفری معتمدین ومدعوین ۲۹ر۲ر۱۳٤٦ و جلسات متعدد دیگری که در زمینه تشکیل کنگره تهیه انتخابات نماینده آشوریها معقدشده اینك مجددا هدفهای کنگره آشوریهای ایران رابشرح زیر .

۱- ایجاد هم‌آهنگی بین‌افرادآشوری درامرانتخابات برطبق مقررات جاری مملکت

۲- انتخاب و معرفی کاندیداهای واجد شرایط ازبین کسانیکه فقط از کنگره کتبا درخواست نمایند که‌بعنوان کاندیدای نمایندگی مجلس شورای ملی به آشوریها معرفی گردند .

باطلاع رسانیده و از کلیه افراد آشوری (خانمهاو آقایان) که با هدفهای فوق موافقت‌دارند دعوت میشود برای تشکیل مجمع نهائی کنگره روز چهار شنبه هفتم تیرماه ساعت ۷بعداز ظهر در کانون فرهنگی کورش کبیر خیابان پهلوی پلاك شماره ۲۵۸ واقع بین چهار راه شاه و کلانتری مرکز حضور بهم‌رسانند .

آ-۱۰۳۳۳ **کمیته تهیه کنگره انتخابات**

تمدید مهلت قبول‌پیشنهادات مناقصه شماره ۱ر٤٦شرکت سهامی تلفن‌ایران

پیرو آگهی مناقصه شماره ۱ر٤٦ مربوط به شش میلیون‌متر سیم دوبل پلاستیکی مهلت قبول پیشنهاد های واصله تا پایان وقت اداری روز شنبه ۲۱ مرداد ماه ٤٦ تمدید میشود وپیشنهادات واصله در ساعت ده‌صبح روز یکشنبه ۲۲ مرداد ماه ٤٦ باز و قرائت خواهد شد . الف ۳۰٦۸

شرکت سهامی تلفن ایران

۱-۲ آ-۱۳۱۸۰

آگهی سازمان مستقل عمران قزوین

پیرو آگهی شماره ۱۲۲٦۱ مورخ۵ر۲ر۱۳٤٦ موضوع‌استخدام یك نفرمترجم‌باطلاع کلیه داوطلبانیکه تقاضای خود را بسازمان مستقل عمران‌قزوین‌تسلیم‌نموده‌اند میرساند که‌بمنظور شرکت در امتحان و مسابقه‌مربوطه روز سه شنبه ٦ر٤ر۱۳٤٦ ساعت ۸½ صبح خود را باداره کل آموزش وانتخاب سازمان امور اداری و استخدامی کشور معرفی نمائید . الف ۳۵٦٦

رئیس سازمان مستقل عمران قزوین مهندس آذرنیا

۱-۲ آ-۱۳۰٤٦

گزارشهای خبرنگاران ما از شهرستانها

درزنجان کارخانه فیبرسازی ایجادمیگردد

پریروز آقای جاوید فرماندار جدید زنجان به‌خبرنگار ما در این شهر اظهار داشت :

طرح‌مربوط به‌ایجاد کارخانه فیبر سازی در زنجان مراحل مطالعه و بررسی را طی کرده و مقدمات کار فراهم شده‌است و این پروژه‌قریبا بمورد اجرا گذاشته میشود .

باایجاد این کارخانه که مورد تقاضای اهالی زنجان بود تحرك شایان توجهی در امور اقتصادی این شهرستان بوجود خواهدآمد .

مسابقات قهرمانی آموزشگاهها، بمرحلهٔ نهائی نزدیك میشود وازدیروز

کشتی گیران ومشت‌زنان جوان بمیدان آمدند

دختران تهران دررشته ژیمناستیك با کسب ۳۳۲ امتیاز مقام قهرمانی را بکف‌آوردند

نتایج مسابقات قهرمانی آموزشگاه ها از ساعت ۵ بعد از ظهر پریروز تا عصر روز بدینشرح اعلام گردید .

*** در پینك پنك دختران**

کرمانشاه با تهران برنده تهران - شیراز با مشهد برنده مشهد - تهران با شیراز برنده تهران - همدان با تبریز برنده تبریز - گیلان با کرمان برنده گیلان - خوزستان با رضائیه برنده‌خوزستان -اصفهان با شیراز برنده اصفهان- تهران با مشهد برنده تهران - مازندران با مشهد برنده مشهد - اصفهان باکرمانشاه برنده‌اصفهان- مازندران با شیراز برنده‌مازندران. خوزستان با رضائیه‌برنده‌خوزستان. خوزستان بالرستان‌برنده‌خوزستان. لرستان با رضائیه برنده رضائیه . شیراز با مشهد برنده مشهد . کرمان با کردستان برنده کرمان- همدان با چهار محال برنده‌همدان- مشهد باکرمانشاه بنفع مشهد - کردستان‌با گیلان بنفع گیلان - اصفهان با مازندران بنفع اصفهان. تبریز با چهار محال بنفع تبریز - شیراز با تهران برنده تهران - خوزستان با رضائیه‌برنده‌خوزستان. گیلان با کرمان برنده گیلان - کرمانشاه با تهران بنفع تهران . تهران با اصفهان برنده تهران .

و در نتیجه کلی تیم پینك پنك دختران تهران اول شد و تیمهای مشهد و اصفهان برای رتبه های دوم و سوم مسابقه میدهند .

*** در فوتبال**

شیراز با کردستان یك بر هیچ بنفع کردستان - تبریز با ایلام ۷بر هیچ بنفع تبریز - خوزستان با گیلان ۹ بر هیچ‌بنفع‌خوزستان- همدان با لرستان یك بر یك (مساوی) -اصفهان با کرمان یك برهیچ بنفع اصفهان - زاهدان با کهگیلویه سه بر هیچ بنفع کهگیلویه - مازندران با بوشهر برنده مازندران .

*** نتایج کلی**

اولین نتایج کلی از مسابقات قهرمانی آموزشگاههای کشور بعد از ظهر دیروز به پایان رسید . مسابقه ژیمناستیك دختران اعلام گردید و در مجموع امتیازات تیم دختران تهران با ۷۱۴ر۳۳۲ امتیاز اول ، تیم تبریز با ۱۸۳ر۳۰۶ دوم، مشهد با۸۵۵ر۲۹۴سوم، اصفهان با ۸۵۰ر۲۹۴ چهارم ، گیلان با ۲۸۹ر۲۸۴ پنجم و شیراز با ۹۵۸ر۲۴۰ ششم شدند .

*** بسکتبال پسران**

رضائیه باکرمان ۵۵ به ۴۰بنفع رضائیه - یزد با مازندران ۴۱ به ۲۸ بنفع مازندران - گیلان با کردستان ۵۴ به۵۲بنفع کردستان.

*** مسابقات کشتی آزاد**

در وزن اول موحدی ازگیلان با پری‌زاده از خراسان برنده خراسان با ضربه‌فنی . سیدفرزائی از زاهدان با بیطرفان از تهران برنده تهرا ن باضربه فنی. شوقی از سمنان باسلائی از یزد برنده سمنان با ضربه فنی . ذجیانی از رضائیه باتوللی از شیراز برنده شیراز بالامتیاز . سموعی ازاصفهان با سودمند از تبریز برنده تبریز با امتیاز . نگین از همدان با فرضی‌پور از کرمان برنده کرمان باضربه‌فنی . جعفرزاده ازمازندران با شیرالی از خوزستان برنده خوزستان با ضربه فنی . طولابی از لرستان باگلزاری ازکرمانشاه برنده کرمانشاه با ضربه فنی .

*** در وزن دوم**

ارجون از کردستان با دهبانی از بوشهر برنده کردستان باضربه فنی - نادر از اصفهان با معرب از خراسان (مساوی) فخاری از کرمانشاه (مساوی) ، افشار از مازندران باشریعتی ازسمنان‌برنده مازندران با ضربه فنی . قیزلگیان از بلوچستان با واقف از تهران برنده تهران باضربه فنی. اسدی از کرمانشاه با جزایری ازلرستان برنده لرستان با ضربه‌فنی .خیراله زاده از رضائیه بامعینی از کرمان برنده کرمان باامتیاز . قندیان از تبریز باقلمباز از خوزستان برنده تبریز با امتیاز . نوری از گیلان باکاظم‌پور از شیراز برنده شیراز باامتیاز .

*** در وزن سوم**

عسگری از تهران باعلی‌دوست ازگیلان برنده تهران با امتیاز . حمیدی از رضائیه باگرجیك از زاهدان برنده زاهدان با امتیاز . صالحی از اصفهان با پات‌ازهمدان برنده اصفهان باامتیاز . لطف‌اله نسب ازکردستان باحتمی‌ازلرستان برنده‌کردستان با امتیاز . ناوا از سمنان با خوشخو از شیراز برنده شیراز باضربه‌فنی ، صفارزاده از خراسان با عشقی‌از مازندران‌برنده خراسان با ضربه فنی . استقامت از بوشهر با آقائی از تبریز برنده تبریز با ضربه فنی .

*** در وزن چهارم**

ضابطی از خراسان بایزدانی از کرمانشاه با آخوندی از تهران برنده تهران باضربه فنی . ناصر زاده از کردستان باثریا آسا از شیراز برنده شیراز با ضربه فنی. پرویزی از مازندران باسپهری از گیلان برنده‌گیلان‌باامتیاز . کردی از سمنان با آشوری ازکردستان برنده سمنان باامتیاز . ممقانی از تبریز با نژادکنتاری از کرمان برنده تبریز با امتیاز . زاهدی‌از خوزستان با مشهدی از رضائیه برنده خوزستان با امتیاز . حشمت از اصفهان باترکمان از همدان برنده همدان با امتیاز .

*** مسابقات بوکس**

درضمن از ساعت ۴بعداز ظهر دیروز مسابقات قهرمانی بوکس آموزشگاههای کشور آغاز شد .

*** دروالیبال دختران**

شیراز با گیلان برنده گیلان - اصفهان با تهران برنده اصفهان .

*** دربسکتبال‌دختران**

مشهدبا کرمانشاه برنده مشهد - اصفهان بامازندران برنده اصفهان تهران با شیراز برنده تهران -تبریز باخوزستان برنده خوزستان .

کردستان با همدان برنده همدان کرمان‌با زاهدان برنده کرمان .

*** در بسکتبال پسران**

خوزستان باهمدان برنده خوزستان مشهد با کرمان برنده مشهد - تهران با اصفهان برنده اصفهان - شیراز با تبریز برنده تبریز- زاهدان با چهارمحال بختیاری برنده زاهدان

*** دروالیبال پسران**

خوزستان با لرستان برنده‌لرستان. تهران با خراسان برنده تهران . اصفهان با رضائیه برنده رضائیه - تبریزبا گیلان برنده تبریز .

*** در پینك پنك پسران**

تهران با ایلام برنده تهران -شهر کرد با همدان برنده همدان - تبریز باسیستان و بلوچستان برنده تبریز. مازندران با لرستان برنده لرستان . شیراز باخوزستان برنده خوزستان - یزد بالرستان برنده لرستان-اصفهان باسمنان برنده اصفهان -بندر عباس با گیلان برنده گیلان .کرمانشاه با کردستان برنده کردستان .

صحنه مهیجی است ازلحظه‌های پر شور مسابقات قهرمانی فوتبال آموزشگاهها ، بازیکنان دراوج هیجان برای مهار کردن توپ به تلاش عظیمی دست زده‌اند تا عطش آرزوی پیروزی خودرا فرو نشاند

واگذاری زمین

بدستور آقای دکتر شاهقلی وزیر بهداری براساس واگذاری کارمردم بمردم امور آسایشگاه مسلولین شاه‌آباد شمیران به‌انجمن بهداری این شهر واگذار گردید

ازیك کامیون درراه مهاباد - میاندوآب

۲۳۲ کیلو تریاك کشف شد

خبرنگارمادر مهابادگزارش داد : پریروز مامورین مبارزه باقاچاق گروهان ژاندارمری مهاباد بسرپرستی آقای سروان ایرجی از کامیون شماره۶۸۵۶ درجاده مهاباد-میاندوآب مقدار دویست وسی و دو کیلو تریاك کشف کردند.

صاحب تریاك بنام‌اصغرریحا نی‌وهمچنین کمك راننده کامیون بلافاصله دستگیر شدند امارانده متواری گردید .

برای‌تامین‌کنف کارخانه گونی‌بافی

دوهزارتن‌کنف برشت حمل‌گردید

بموجب گزارش خبرنگار مادر رشت : صبح دیروز مقدار دو هزار تن کنف که وزارت اقتصاد از پاکستان خریداری کرده‌است باکامیون برشت حمل‌وتحویل کارخانه گونی بافی این شهرستان گردید .

کنف‌های‌مزبور قبلاباکشتی‌ازپاکستان بخرمشهر انتقال داده شده بود باتامین کنف‌موردنیاز کارخانه گونی‌بافی رشت،کارخانه‌رسما شروع بکارخواهدکرد.

تحویل بیمارستان

خبرنگار ما در تبریز گزارش داد: پریروز ساختمان بیمارستان ۲۵ تختخوابی شهرستان مشکین شهر تکمیل گردید و با حضورنمایندگان دایره ساختمان وزارت بهداری ، دفتر فنی استان آذربایجان شرقی و عده‌ای دیگر طی صورتجلسی از پیمانکار تحویل گرفته شد .

کارگری کشته شد

خبرنگار مادر تربت جام گزارش داد:پریروز هنگامی که سه نفر کارگر باسامی بابك ، اسماعیل ،و عبدالوهاب در دهکده‌ای واقع در ده فرسنگی تربت جام مشغول انتقال لوله های آهن به کامیون بودند ناگهان یکی از لوله ها از بالای کامیون در غلطید و برروی بابك افتاد و اورا کشت .

راننده کامیون دستگیر شدوجریان تحت تعقیب قرار گرفت .

تفریحی‌که مرگ بارمغان آورد

دونفر درراه تیران بقتل رسیدند

موتوسیکلتی‌بسرنشینی اکبر واعظ شوشتری ۱۵ ساله و مصطفی باقریان ۳۶ ساله که‌از اصفهان به قصد تفریح عازم مرغاب تیران بودند در بین‌راه با کامیون کمپرسی حامل شن‌تصادف کرد.

بموجب گزارش‌خبرنگار مادر تیران :شدت حادثه بحدی بود که اکبرو مصطفی بفاصله چندین متری‌پرتاب گردیدند ودر دم جان‌سپردند.

فیروز بیرامی که‌رانندگی کامیون رابعهده داشت ،توسط‌ماموراین ژاندارمری تیران دستگیر گردید و جریان تحت تعقیب قرار گرفت .

سم خورد ومرد

خبرنگار ما در بناب گزارش داد : پریروز زنی بنام فرخنده همسررشید یکی از ساکنان بناب که هفت ماهه باردار بود بر اثر اختلافات خانوادگی سم خورد و بلافاصله درگذشت .

جنازه فرخنده بخاك سپرده شد و جریان قضیه تحت رسیدگی قرار گرفت .

واگذار گردید

خبرنگار مادر زنجان گزارش‌داد آقای عباس اعتماد امینی «عکس‌بالا» یکی از اهالی خیر زنجان و ع مو هیئت مشورتی روزنامه اطلاعات در این شهرستان دو هزار و پانصدمتر مربع‌زمین‌بمنظورایجادیك‌دبیرستان بطور مجانی در اختیار اداره‌آموزش وپرورش زنجان گذاشت . آقای اعتماد قبلا نیز یکدستگاه وسیله درمان کچلی با برق به جمعیت شیر وخورشید سرخ‌اهداء کرده و ده هزار اصله نهال برای غرس در مسیرمعابرعمومی دراختیارشهرداری قرارداده بود.

درروستای «جیغ جیغ» ماکو، باپرتاب نارنجك

قاتلین ژاندارمها دستگیر شدند

مصطفی و «آخونداف» قاچاقچیانی که باتهام‌قتل‌مامورین‌ژاندارمری تحت تعقیب بودند در دهکده «جیغ‌جیغ» از توابع‌ماکو بدام‌افتادند .

طبق گزارش خبرنگاران مادرماکو وسیه چشمه : این دو تن‌وقتی خودرا در محاصره مامورین ژاندارمری ماکودیدند با مسلسلهای دستی شروع‌به تیراندازی کردند، مامورین ژاندارمری ناچار بدفاع ازخود برخاستند و باپرتا ب‌نارنجك بسوی متهمین قتل ، حلقه محاصره راتنك کرده سرانجام آنهارا دستگیر ساختند .

از مصطفی و آخونداف چند قبضه مسلسل و تفنك قاچاق و تعداد زیادی فشنك کشف گردید و اکنون جریان تحت تعقیب است

دستگیری مسافران قاچاق

خبرنگار ما در اهواز گزارش داد : پریشب سی و دو نفر که براهنمائی شخصی بنام حسین مراوانی بطور قاچاق قصد مسافرت بیکی از شیخ‌نشین های خلیج فارس را داشتند هنگام عزیمت از مرز توسط مامورین پاسگاه‌ژاندارمری « قلعه سحر »اهواز دستگیر گردیدند .

۲ نفر هنگام آب تنی غرق شدند

بعداز ظهر پریروز دو نفر هنگام شنا در رودخانه کرج و کانال آب «کلاك» واقع در شش کیلو متری کرج غرق شدند و جنازه‌هایشان در چند کیلومتری محل واقعه توسط مامورین ژاندارمری از آب گرفته شد .

خبرنگار ما در کرج گزارش داد : مغروقین موسوم به « سواد صادقی » و سیدعلی نورانی بودند . سوادکه در «سرودار » کرج‌برای آب تنی به رودخانه کرج رفته بود پنجاه سال داشت و سیدعلی بیست‌و چهار ساله بود.

نتیجه رقابت !

بدنبال رقابت دو کارخانه یخ سازی شیراز و مرو دشت ، ناگهان بهای هر قالب ۲۵ کیلوئی یخ درمرو-دشت از بیست‌و یکریال و پنجاه‌دینار به ده ریال کاهش یافت .

روزچهارم آبانماه آینده

کارخانجات لوله‌سازی اهوازافتتاح‌میشود

بناباظهار آقای مهندس مصدقی رئیس کل امور غیر صنعتی شرکت ملی نفت ایران در حوزه ... و مدیر عامل کارخانجات لوله سازی‌اهواز برای‌تسریع‌در‌تکمیل‌عملیات ساختمانی‌این کارخانجات اقدامات دامنه‌داری در جریان است و پیش بینی می شود که‌این کارخانه در روز چهارم آبان‌ماه مورد بهره‌برداری قرار گیرد.

خبرنگارمادر آبادان گزارش داد : باگشایش این کارخانه سالانه بیش ازسی هزار تن لوله بابعاد مختلف‌بدست می آیدکه‌در مراحل اولیه، ازاین‌لوله‌ها برای اجرای طرح«شاه لوله گاز ایران به شوروی» استفاده می‌شود .

۲ حادثه، مردی را دیوانه کرد

یکصدوشصت راس‌گوسفند « خداکرم » یکی‌از اهالی روستای «مکوندی»که درهشت‌کیلومتری مسجد سلیمان قرار دارد زیرا آوار ماند وتلف شد . خبرنگارما درمسجد سلیمان گزارش داد : دوخرمن گندم خداکرم نیز قبل‌از وقوع این‌حادثه آتش‌گرفته وتبدیل بخاکستر گردیده‌بود. خداکرم که از وقایع مذکور سخت ناراحت‌گردیده بکلی تمر کز حواس خودرا از دست داده ومبتلا به‌جنون شده است .

خفه شد

پریروز کشاورز بیست و سه ساله‌ای ساکن روستای « طالم سه شنبه » شاقاجی گیلان هنگامی که از کنار رودخانه دهکده میگذشت ، دستخوش بیماری «صرع» شد و برودخانه افتاد و خفه گردید .

قربانی برق

پریروز زن سی و سه‌ساله‌ای بنام پروین اسکندری یکی ازساکنان‌زنجان رابرق گرفت و کشت . دو نفر از کسان پروین پس از لحظاتی ببالین اوشتافتند و برای نجاتش تلاش کردند ولی آنها نیز دچار برق گرفتگی گردیدند و به بیمارستان انتقال‌یافتند.

رفتگر سارق

هنگام دزدی بدام افتاد

خبرنگار ما در ساوه گزارش داد : پریشب تقی جدی رفتگر شهرداری ساوه (عکس‌بالا) هنگام دستبرد به مغازه آقای اصغر رمقی یکی‌ازساکنان ساوه توسط مامورین گشت شبانه شهربانی دستگیر گردید . پرونده‌ای در اینمورد تشکیل و بدادسرا احاله شد . در دادسرا ازطرف‌آقای فروغ بازپرس شعبه دو برای این رفتگر قرار صادر گردید و او بازداشت شد.

سیمای شهرستانها

از : مقدس‌زاده نماینده اعزامی سازمان شهرستانها

بندرعباس،شهر فعالیت و کار

از نظر کار و کوشش ، در این شهر شب و روز تفاوتی ندارد

دربندرعباس اساس زندگی معمولی زیرورو شده؟!

«۱۹۷»

... نیمه شب از اتوبوس پیاده شدم واز گاراژ بیرون آمدم و در خیابان‌های شهر بندر عباس برای رسیدن بیك هتل یامهمانخانه‌براه افتادم . اما در همان ابتدای‌خیابان ورودی‌شهر که امتداد جادهٔ کرمان-بندرعباس است حقیقتا دچارتعجب و شگفتی شدم ...

سراسر شهر بندرعباس درآن نیمه‌شب مانند روز روشن و غرق درنور لامپهای فلورسنت و برق‌بود که درطرفین خیابانها و معابر و میان میدانها و فلکه های متعدد تا ساحل دریا کشیده شده است . باآنکه حتی چند دقیقه‌ای از نیمه شب‌گذشته بود و قاعدتا میبایستی شهر درخواب و موسسات ومغازه ها تعطیل ورفت وآمد وسائل‌نقلیه وفعالیت روزانه متوقف باشدمعهذا کمترین‌اثری از رکودوحتی‌کاهش فعالیت و عبور ومرور وسائل نقلیه ویاخواب‌آلودگی‌شهر دیده‌نمیشد.

*** زیرورو شده ؟!**

رفت‌وآمد عابرین پیاده‌بخصوص زنها و بچه‌ها نسبتا کم بود اما وسائل نقلیه‌پشت سرهم غرش‌کنان بسرعت در رفت وآمد بودند و سرنشینان یامحمولات‌خودرا ازاین نقطه شهر بنقطه دیگر میبردند . این یك امر بدیهی است که درهر کجای عالم‌وضع‌عمومی نقاط‌مسکونی اعم ازشهر و ده درطی مدت شبانه روز تفاوت میکند . باینمعنی که وضعیت عمومی زندگی دریك شهر یا ده بهنگام روز ، باوضعیت‌شبانه آن فرق‌دارد . معمولا روزها فعالیت زندگی و رونق وضع عمومی درهر شهر وده و هر نقطه‌ی مسکونی بیشتر است و هنگام شب فعالیت وجنب وجوش‌زندگی پایان‌میپذیرد ویا لااقل کاهش میابد و موقع خواب و استراحت میرسد تا فردا دوباره تکاپو و فعالیت روزانه‌ی زندگی از سرگرفته شود ..

اما در بندرعباس این روال و رویهٔ معمول برقرار نیست .گوئی دراینجا اساس زندگانی زیر ورو شده و روشی‌که درسراسر ایران وبلکه درتمام نقاط دنیا معمول می باشد تغییر یافته است ...

*** تفاوتی ندارد**

شب و روز بندرعباس از نظر کار وفعالیت‌هیچگونه تفاوتی ندارد. حتی میتوانم بگویم که در این شهرستان زیبای ساحلی شبها بلحاظ آنکه عده‌ی عابرین پیاده وزنها وبچه‌ها درخیابانها‌کمتراست، تکاپوی زندگی و تلاش مردم و شتاب وسائل نقلیه بمنظورپیشرفت امورآبادانی و عمران شهرسریعتر صورت میگیرد و پیشرفت کار و فعالیت بیشتر است ...

میرفتم و کنجکاوانه باینطرفو آنطرف نگاه میکردم و درهیاهوی زندگی شبانه‌ی شهر بندرعباس غرق میشدم ! بهرطرف متحیرانه نظر میانداختم واز اینهمه تغییر و تحول واینهمه رونق و فعالیت که برای هرتازه واردی غیرقابل‌تصور است درشگفت بودم .

این است بندرعباس ؟ این‌است آن شهری که میگفتند : جای‌لاتها است !؟

نه ، منکه باور نمی کنم‌این‌شهر فعال وپررونق که‌درتکاپوی پیشرفت وترقی شب و روزش یکی شده ، جایگاه و تبعیدگاه « لاتها » بوده باشد .

*** غیرقابل تصوراست**

ازکیفیت وضع بندرعباس‌تصور دیگری‌داشتم . شنیده بودم‌اقتضای سیاسی واقتصادی مملکت توام با موقعیت جغرافیائی بندرعباس‌موجب شده است این جنوبی‌ترین شهر ساحلی دربرنامه‌های عمرانی کشور زودتر مورد توجه قرار گیرد و شاهراه ترانزیتی باین شهرستان متصل شود . اما تصور نمی کردم که بندرعباس ظرف مدتی کوتاه تا این اندازه درمسیر ترقی و تعالی پیشرفت کرده و جلو رفته‌باشد.

من حتی فکر نمیکردم که دراین شهر تاکسی وجود داشته باشدولی اکنون در این نیمه شب میدیدم تاکسیهای آخرین سیستم همرنك تاکسیهای لوکس تهران و از تاکسیهای تهران شیك‌تر و نوتر وبراق‌ترمملو از مسافرین گوناگون باسرعت در رفت وآمد هستند ودر هرفاصله‌ای یك مسافر پیاده یا سوار میکنند .

هنوز از حیرت اولیه‌ی‌ناشی از دیدار وضع غیرقابل تصور بندر عباس بیرون نیامده بودم که یك تاکسی بادونفر مسافر پیش پایم ترمز کرد و راننده‌ی آن مقصدم را پرسید. وقتی گفتم‌بیك‌مهمانخانه میروم گفت : کدام مهمانخانه ؟ تا میخواستم بگویم : من تازه وارد وناآشنا هستم . راننده‌ی آن که اینموضوع را از سروضع‌وچمدان واثاثیه‌ام فهمیده بود معطل نشد و رفت تامسافر دیگری راکه چندقدم ازمن جلوتر وشاید مقصدش‌معلوم بود سوار کند ! وقتی باولین‌فلکه‌ی وسیع‌و گلکاری‌شده شهربندرعباس رسیدم از یك پاسبان جوان که در پیاده‌روی اطراف فلکه به نرده‌ها تکیه داده بود سراغ یك‌مهمانخانه را گرفتم .

پاسبان گفت : اینجا مهمانخانه وهتل‌و کاباره فراوان است. کدامیك را میخواهید ؟

گفتم‌خلوت‌ترین ونزدیکترینش را . اوهم تانزدیکترین هتل که بفاصله‌ی چند قدمی بود همراهیم کرد .

*** ازتهران جلو میزنند ؟**

برای آنکه معیار دیگری از کیفیت وضع بندرعباس و فعالیت شبانه روزی و پیشرفت این شهر ساحلی در دست داشته باشید می گویم که دربندرعباس‌علاوه برهتلهاو مهمانخانه‌ها و مسافرخانه‌های‌متعدد وگوناگون چندین کاباره هم دائر شده‌که مشتریان آن هرشب‌لااقل صدها تومان در آنجا خرج‌میکنند واگر بهمین وضع وهمین کیفیت پیش برود شایدتایکی دوسال‌دیگر از این لحاظ بندرعباس برقابت‌با تهرا ن‌برخیزد و حتی از تهران‌هم جلو بزند ...!

ساعتی از نیمه شب گذشته بود که درهتل جابجاشدم . هوامطبوع وملایم بود و باتوجه‌باینکه‌فعالیت و رفت آمد مردم ووسائل نقلیـه همچنان ادامه داشت قدم زدن در خیابانها وبازدید وضع شهردلپذیر بنظر میرسید . اما براثرخستگی ناشی از مسافرت دوازده ساعته‌ی بین کرمان - بندرعباس اجرای‌این برنامه را بصبح روزبعد موکـول کردم .

این ، منظره‌ی شهر ساحلی وزیبای بندرعباس درسمت جنوبی‌آن میباشد . عکاس بر فراز آخرین نقطه‌ی اسکله‌قدیمی این‌شهرستان که هنوز هم مورد استفاده قرار میگیرد ایستاده واین عکس را از بولوار ساحلی و نمای جنوبی شهر بندرعباس گرفته است .

استانداری استان مرکزی

فرمانداری تهران

آگهی تشکیل دفاتر ثبت نام وتوزیع کارت انتخاباتی و اوراق رأی مجلسین شورایملی و سنا و مجلس مؤسسان

حوزه انتخاباتی تهران

طبق دستور شماره ۱۲۳۱ - ۲۷ر۳ر۴۶ وزارت کشور و ماده ٤ آئین‌نامه اجرائی قانون انتخابات باطلاع اهالی حوزه انتخابیه میرساند.

از روز دوشنبه ۱۲ تیر ماه تاآخر روز چهار شنبه ۱۱ مرداد ماه ۱۳٤٦ دفاتر ثبت نام رای‌دهندگان و توزیع کارت انتخاباتی مجلسین شورایملی و سنا و مجلس موسسان با حضور هیئتی مرکب از نماینده ثبت احوال و دو نفر معتمد محل از ساعت ۸ صبح تا ۱۲ و از ۱٦ الی ۲۰ در نقاط ذیل تشکیل و مشغول‌ثبت‌نام و توزیع کارت انتخاباتی و اوراق رای برای مجلسین شورایملی و سنا و مجلس موسسان میباشند.

حوزه ۱- دبیرستان دکتر فاطمه سیاح -خیابان شاه چهار راه گلشن فلکه فرمانفرما ۲- دبیرستان‌اسد آبادی - میدان رشیدیه ۳ - دبیرستان کیوان - چهار راه مرتضوی ٤ - دبستان جلوه انتهای خیابان هاشمی ۵- دبستان آریا - خیابان آیزنهاور اول خیابان بختیار ٦ - دبستان فرمانیه - خیابان آذربایجان ۷- دبستان مشکان طبسی - خیابان آریانا ۸ - دبستان بهرام پسران انتهای هاشمی ۹-دبستان بابائیان - انتهای قصرالدشت ۱۰ - دبستان شهرآرا پسران - خیابان سیزدهم ۱۱ - دبستان عاصمی پسران - خیابان آیزنهاور - روبروی دانشگاه ۱۲ - ثبت احوال بخش ۱۲- هاشمی چهار راه خوش ۱۳ -ثبت‌احوال بخش۱٤- خیابان حشمت‌الدوله ۱٤- انجمن تحصیل کرده‌های اروپا - خیابان شاه ساختمان شماره ۵۰۰ - ۱۵- دبستان فردوسی پسران- تخت جمشید ۱٦ - دبستان کاظم‌زاده - خیابان محمد رضاشاه پهلوی ۱۷ - دبیرستان فرخ‌منش - خیابان تخت طاوس ۱۸ -دبستان نیک‌اندرز - امیرآباد خیابان شیراز ۱۹ - دبیرستان انوشیروان دادگر - خیابان شاهرضا ایستگاه بهرامی ۲۰ - دبستان رودکی - خیابان صبا شمالی۲۱- دبیرستان رضاشاه‌کبیر- خیابان حافظ ۲۲-دبیرستان فیروز کوهی - خیابان شاه خیابان‌رازی ۲۳- دبیرستان شاهین - خیابان شاهرضا روبروی دانشگاه ۲٤ - محل ثبت احوال شعبه ۱۹ - میدان محمد رضا شاه ۲۵ - دبیرستان فیروزبهرام - خیابان نادری چهارراه قوام‌السلطنه ۲٦-دبیرستان‌دکتر محمودشمسی -خیابان بهار ۲۷ -م حل حزب ایران نوین - خیابان ملك‌الشعراء بهار ۲۸ - دبیرستان راه بهتر - خیابان ایرانشهر ۲۹- دبستان مهدوی - سه راه زندان کوچه ساری ۳۰- دبیرستان گوهر -پیچ شمیران ۳۱ - خانه کارگری - چهار راه امیراکرم - خیابان فرانسه ۳۲ - دبستان‌امیراتابك- عباس آبادخیابان دیبا ۳۳ -دبستان رستگاری -چهل‌متری ایرانشهر ۳٤-محل حزب مردم- خیابان سپه جنب باستیون ۳۵ -دبستان قائم مقام - دروازه دولت خیابان مطبوعی ۳٦ - دبستان شهرام - ۳۰ متری عباس‌آباد ۳۷ - دبیرستان بوعلی سینا - خیابان شاه آباد - ۳۸ -محل جمعیت زنان - انتهای خیابان قوام‌لسلطنه ۳۹ - دبیرستان قریب - خیابان فردوسی‌روبروی فروشگاه ٤۰-دبستان عباسی ارومی- جاده قدیم‌شمیران جنب اتوبانك پارس ٤۱ - محل‌بخش ۳ ثبت احوال - خیابان شاه مقابل م جد سجاد ٤۲ - محل بخش ۲۷- ثبت‌احوال - باغ‌صبا ٤۳ - دبستان بینا - عشرت‌آباد ٤٤- دبستان افشین - خیابان خواجه نظام‌الملك ٤۵ دبستان سیروس - خیابان امیر شرفی ٤٦ - محل حزب ایران نوین - ساختمان ٤خیابان ژاله ٤۷ - دبستان خطیر - میدان ثریا ٤۸ - دبستان شیخ بهائی - نظام‌آباد٤۹- دبستان معرفت - خیابان شاهرضا -چهار راه گرگان ۵۰ - دبستان جنت - خیابان ایرانمهر ۵۱ - دبیرستان محمد علی فروغی - انتهای نظام آباد ۵۲- دبستان نسرین -انتهای خورشید روبروی کارخانه برق ۵۳ -دبیرستان بهبهانی خیابان نظامیه ۵٤ - دبیرستان علوی دروازه شمیران ۵۵ - دبستان فولادی -سه راه امین حضور ۵٦ - دبستان تیسفون - پشت بیمارستان ابوحسین ۵۷ -محل بخش ۱۷ ثبت احوال- خیابان گرگان ۵۸ - محل بخش ۲ثبت احوال - میدان بهارستان ۵۹ - دبیرستان اسدی چهار راه آب سردار ٦۰ - دبستان و دبیرستان روزبه - خیابان فرح آباد روبروی فروشگاه تعاونی ارتش ٦۱ - دبستان بسوی کمال - خیابان فرح آباد روبروی بیمارستان نیروی هوائی ٦۲ - دبستان بهشتی روبروی کوکاکولا ٦۳ - دبستان اهلی-میدان‌باغچه‌بیدی ٦٤ - دبستان وهاجی- خیابان شهناز جنب آتش‌نشانی ٦۵ - دبستان توحید- انتهای خیابان غیاثی ٦٦ - دبستان دلگشا - میدان بروجردی ٦۷ - دبستان وحید دستگردی - خیابان کرمان ٦۸ - دبستان سیف نوری - میدان سرآسیاب ٦۹ - دبیرستان صفوی - خیابان گوته ۷۰ - دبیرستان گلشن پسران - میدان شکوفه ۷۱ - دبستان شیرین - چهار راه یاس ۷۲ - محل بخش ۱۱ ثبت احوال - سه راه شکوفه ۷۳ - محل بخش ۲٦ ثبت احوال - میدان بروجردی ۷٤ -دبیرستان فروهر دختران - خیابان‌خیام سه راه اطلاعات ۷۵ - دبیرستان دارالفنون - خیابان ناصر خسرو ۷٦ - دبستان دری - سیروس ایستگاه کلانتری ۷۷ - دبیرستان میرداماد - میدان شاه ۷۸ - خانه پیش‌آهنگی‌ناحیه ٦ پامنار۷۹ - دبیرستان پهلوی- خیابان ری ۸۰ - دبستان سعادت - بازارچه نو ۸۱ - دبستان طاهر تنکابنی - مولوی خیابان صابون پزخانه ۸۲ - دبیرستان فرخی - خیابان مولوی ۸۳ - دبستان زاهدی - میدان غار ۸٤ - دبستان بهزاد - انبارگندم ۸۵ - دبستان مجلسی‌میدان خراسان ۸٦ - دبستان‌مهام پسران - میدان شوش ۸۷ -دبستان احمد ابوترابیان - شترخوان۸۸ -دبستان هوشنك‌بهمنیار - خیابان‌شهباز جنوبی تیر دوقلو ۸۹ - دبستان پندار رازی - خیابان لرزاده ۹۰ - دبستان‌مهرگان - پارك‌ولیعهد۹۱ - دبستان معمار قصری - مسگر آباد ۲ ۹- محل بخش ۷ - خیابان ری اول خیابان بوذرجمهری ۹۳ - دبستان شاه پسران - خیابان سپهبد رز م آرا ۹٤ - دبستان دکتر عبید (شهاب) خیابان فرح آباد ۹۵ - دبستان چای جهان - خیابان فرح آباد ۹٦ - دبستان پورجوادی - غار جنوبی ۹۷ - دبستان طلیعه دانش - خیابان آرامگاه ۹۸ - دبستان بهروز - نازی آبادبازار دوم ۹۹ - دبستان الهی - خیابان نادری خیابان وطن ۱۰۰ - دبستان مهناز - نازی آباد ۱۰۱ - دبستان‌آزاد جوادیه میدان کشتارگاه ۱۰۲ - دبستان پرورش‌جوادیه ۱۰متری‌دوم ۱۰۳ - دبستان‌محمود شبستری - خزانه قلعه مرغی ۱۰٤ - دبستان دکتر صفدری - فرودگاه قلعه مرغی ۱۰۵ - دبیرستان پیرایش - جوادیه خیابان کشتارگاه ۱۰٦ - دبیرستان نظام مافی - مهرآباد قدیم ۱۰۷ - دبستان ادب - جوادیه ده متری اول ۱۰۸ - محل‌بخش ۱٦ ثبت‌احوال -جوادیه بیست متری ۱۰۹- محل بخش ۲۲ ثبت احوال - بازار دوم نازی آباد ۱۱۰- دبیرستان ایران - خیابان مولوی روبروی خانی آباد ۱۱۱ - دبستان نظامی - خیابان سپه ۱۱۲ - دبیرستان اقبال آشتیانی - پل امیربهادر ۱۱۳ - دبستان عیسی بهرامی - امیریه اول منیریه ۱۱٤ - دبستان فرشته- ۳۰متری‌روبروی خیابان‌جمال‌الحق۱۱۵-دبستان رازی خیابان مولوی۱۱٦ - دبستان شیرین - خیابان شاهپور ورزشگاه ۱۱۷ - دبستان سهروردی - خیابان شاهپور مختاری ۱۱۸ - دبستان ششم بهمن - خیابان شوش مقابل شاهپور ۱۱۹ - دبیرستان وحید - خیابان‌شوش انتهای‌خانی‌آباد ۱۲۰ -دبیرستان نوباوگان‌علامه-خیابان ششم بهمن نرسیده به چهار راه لشکر ۱۲۱ - خانه شماره ۳ پیش آهنگی - میدان راه آهن ۱۲۲ - دبستان اسفندیار - خیابان رباط کریم ۱۲۳ - محل بخش ۱۵ ثبت احوال - خیابان غار ۱۲٤ - محل بخش ۸ ثبت احوال - پاچنار ۱۲۵ - محل بخش ۵ ثبت احوال - خیابان سی متری میدان گمرك ۱۲٦ - ساختمان ۱٤۳ آموزش و پرورش - روبروی خیابان فرح آباد ۱۲۷ - دبستان سروش - سی متری نارمك ۱۲۸ - دبستان تخت جمشید - فرودگاه دوشان تپه ۲۷ متری حاتم ۱۲۹- دبستان ناهید - خیابان سمنگان ۱۳۰ - دبستان استاد پور داود - تهران پارس خیابان یاسمین ۱۳۱- ساختمان ۱۸٤ - آموزش و پرورش - وحیدیه‌ایستگاه مدرسه ۱۳۲ -دبستان محمدرضاشاه دختران -خیابان قصرمقابل‌پادگان حشمتیه ۱۳۳ - دبستان هاتف‌پسران - مجیدیه ۱٤ متری لشکر ۱۳٤ - محل بخش ۲۹ ثبت احوال - مجیدیه ۱۳۵ - دبیرستان ذوقی - انتهای عباسی ۱۳٦ - دبیرستان ادیب پیشاوری - خیابان شیروخورشید۱۳۷ -دبستان امیرکبیر -خیابان قزوین سلمانیه ۱۳۸ - دبستان اوحدی کرمانی - سه راه‌آذری ۱۳۹ - دبستان بامشاد - خیابان سینا ۱٤۰ - دبستان دکتر قاسم زاده - سی متری دروازه قزوین ۱٤۱ - دبستان ذوالفنون - خیابان خرمشهر سه راه اکبر آباد ۱٤۲ - دبستان شاه آباد - روبروی امامزاده حسن ۱٤۳ - دبستان عسجدی - روبروی دخانیات ۱٤٤ - دبستان فلاح - انتهای خیابان شهداد ۱٤۵ - دبستان محمودی - پل امامزاده معصوم ۱٤٦ - دبستان صائب - خیابان میربابك - چهار راه رضائی ۱٤۷ - دبستان جی خیابان سی متری جی ۱٤۸ - دبستان شهرام - خیابان شیر و خورشید عباسی ۱٤۹ - محل بخش ۲۱ ثبت احوال - خیابان حسام السلطنه ۱۵۰ - محل بخش ۱۸ ثبت احوال - عباسی.

شرایط نام‌نویسی واخذ کارت

قسمتی ازقانون‌انتخابات مجلس‌موسسان

ماده واحده - در هر موردکه طبق‌اصل الحاقی به متمم قانون اساسی مصوب ۱۳۲۸ شمسی فرمان همایونی برای تشکیل مجلس موسسان‌و انتخاب اعضای آن صادر شود انتخابات مجلس مزبور طبق قوانین و مقررات انتخابات‌مجلس شورایملی بعمل خواهد آمد.

تبصره ۱ - حداکثر سن انتخاب شونده مذکور در ماده دوازده قانون انتخابات مجلس شورایملی در انتخابات مجلس موسسان لازم الرعایه نخواهد بود.

بعضی از مواد آئین‌نامه اجرائی قانون‌انتخابات مجلسین.

ماده ۷ - مراجعه کنندگان برای‌ثبت‌نام باید دارای شرایط زیر باشند ۱ - تبعه ایران باشند ۲- لااقل بیست سال داشته باشند ۳ - در حوزه انتخاب متوطن و یا لااقل از ششماه قبل از موقع انتخابات در آنجا ساکن باشند ٤ - از محرومین مذکور در مواد ۱۰ و ۱۱ قانون انتخابات مجلس شورایملی باستثنای بند اول ازماده ۱۰ نباشند وهمچنین قانونامحروم از حقوق اجتماعی نشده باشند.

ماده ۸ - برای احراز توطن یا سکونت یکی از مدارك زیر کافی خواهد بود.

الف - شناسنامه مراجعه کنندگان از همان محل صادر شده باشد ب - شناسنامه فرزند مراجعه کننده از همان محل صادر شده باشد ج - مراجعه کننده د رهمان محل دارای پیشه و کار بوده و یا از همان محل پروانه کسب تحصیل کرده باشند د - مراجعه کننده را هیئت ثبت اسامی از ساکنین محل بشناسند هـ - گواهی دو نفر معروف نزد هیئت سه نفری مبنی بر توطن مراجعه کننده یا سکونت او در آن‌محل در مدتی که از ششماه کمتر نباشد.

ماده ۱۰ - پس از ثبت نام مراجعه کننده شماره و محل ثبت بوسیله مهر مخصوص در روی شناسنامه‌مراجعه‌کننده‌منعکس‌میگردد و کارت‌انتخاباتی که‌بامضای‌اعضاء هیئت و امضاء و یا اثر انگشت‌صاحب کارت باید برسد باو داده میشود و در دفتر رسید اخذ می گردد.

ماده ۱٤ - هیئت صادر کننده کارت انتخاباتی مکلف است در موقع تسلیم کارت بهر نفر یك ورقه مخصوص رای برای انتخابات نمایندگان مجلس شورای ملی و به کسانیکه لااقل ۲۵ سال داشته باشند یك ورقه مخصوص دیگر برای انتخاب نمایندگان مجلس سنا که در پشت آنها مارك وزارت کشور چاپ و بمهر هیئت سه‌نفری ممهور باشد بدهد تا در موقع‌انتخابات رای دهندگان رای خود را منحصرا روی همین اوراق مخصوص بنویسند.

ماده ۱۵ - دارندگان کارت انتخاباتی هرحوزه انتخابیه فقط میتوانند در هر یك از محل های اخذ رای همان حوزه انتخابیه رای بدهند.

ماده ۱٦ - ملاحظه‌دفاتر ثبت نام رای‌دهندگان برای عموم آزاد است و هر گاه اعتراض به موارد ثبت یك یا چند نفر که اسامی آنها ثبت شده داشته باشد چه از لحاظ واجد نبودن شرایط انتخاب کننده چه از لحاظ محرومیت قانونی میتواند موارد اعتراض را با ذکر دلایل بکمیسیون مذکور در باره ماده ۱۷ این‌آئین نامه تسلیم نمایند.

ماده ۱۷ - برای رسید باعتراضات ثبت نام کسانیکه واجد شرایط را ی‌دادن نبوده‌اند یا خودداری هیئت از ثبت نام کسانیکه خود را واجد شرایط دادن رای میدانند و همچنین سایر شکایات مربوط به آن کمیسیون مرکب ازرئیس ثبت احوال یا نماینده اورئیس انجمن شهر و یك نفر معتمد باسواد بانتخاب فرماندار یا بخشدار در مدتیکه دفاتر ثبت نام دایر است در مراکز شهرستان ها در فرمانداری و در بخشها در بخشداری تشکیل میشود کمیسیون مذبور باید بفوریت بشکایات واصله رسیدگی و نظر خود را به‌حوزه‌هائیکه شکایات مربوط به آن است ابلاغ کند. در نقاطی که انجمن شهر نباشد آخرین رئیس انجمن شهر قبلی و در غیاب او نایب رئیس انجمن و در صورت نبودن هیچ‌یك از آنها یك نفر معتمد باسواد بانتخاب فرماندار یا بخشدار عضویت کمیسیون مزبور را خواهد داشت.

ماده ۲۳ - کارت‌های انتخاباتی ازاوراق دولتی است و هیچ‌گونه دخل و تصرفی در آن نباید بشود و صاحب کارت باید آنرا نزد خود محفوظ نگاهدارد و هرگونه تزویر و الحاق در آن جعل است و مستلزم تعقیب و مجازات قانونی خواهد بود.

ماده ۲٤ - هر ماموریکه برخلاف شرایط فوق کارت انتخاباتی صادر کند از کار برکنار میشود و تحت تعقیب اداری قرار خواهد گرفت و اگر عمل او با اشخاص دیگر در این باب مشمول مواد جزائی باشد تحت تعقیب کیفری نیز واقع خواهد شد و بطورکلی هر نوع تقلب و تطمیع یا تهدید در امر انتخابات مستلزم مجازات مقرر در ماده ۹۱ و ۹۲ قانون‌مجازات عمومی و ماده ٤٤ قانون انتخابات مجلس شورای ملی مصوب ۱۳۰٤ خواهد بود.

مواد ۱۰ و ۱۱ قانون انتخابات مجلس شورای ملی

ماده ۱۰ -کسانیکه‌ازحق‌انتخاب‌کردن‌محرومند ۱- (برطبق قانون مصوبه مجلسین حذف شده است) ۲- کسانیکه خارج از رشد و آنهائیکه در تحت قیمومیت شرعی‌هستند۳-تبعه‌خارجه ٤- اشخاصیکه خروجشان از دین حنیف اسلام در حضور یکی از حکام شهر جامع‌الشرایط بثبوت رسیده باشد ۵ - اشخاصیکه کمتر از بیست سال دارند ٦ - ورشکستگان بتقصیر ۷- متکدیان و اشخاصیکه بوسائل بیشرفانه تحصیل معاش مینمایند ۸- مرتکبین قتل و سرقت و سایر مقصرینی که بمستوجب حدود قانونی اسلامی شده‌اند ۹- مقصرین سیاسی که برضد اساس حکومت ملی‌و استقلال مملکت قیام و اقدام کرده اند.

ماده ۱۱ - کسانیکه بواسطه شغل و مقام خود از حق انتخاب کردن محرومند ۱۰ - اهل نظام بری و بحری باستثنای صاحبمنصبان افتخاری ۲۰ - صاحبمنصبان و اجزای امنیه و نظمیه در محل خدمت.

مواد ۹۱ و ۹۲ قانون مجازات عمومی

ماده ۹۱ - اگر کسی که برای دادن اوراق تعرفه یا گرفتن ورقه رای در موقع انتخابات ماموریت دارد اعم از اینکه انتخابات راجع به اعضاء مجلس‌مقننه یااعضاءانجمن های ایالتی و غیره باشد در اوراق‌تعرفه یا آراء تقلب نموده و یا آنرا کم و زیاد کرده یا تغییر اسم در ورقه رای بدهد بحبس تادیبی از سه ماه تا یکسال و به محرومیت از حق انتخاب شدن در مدت سه سال محکوم خواهد شد و اشخاص دیگری که مرتکب جرایم مذکور شوند بحبس تادیبی از یکماه تا شش ماه محکوم خواهد گردید.

ماده ۹۲ - هر کس آراء انتخابیه را بخرد یا بفروشد در مدت شش سال از حقوق مذکور در ماده ۱۵ و مشاغل دولتی و ملی‌محروم خواهد شد بعلاوه خریدار بصد الی هزار تومان و فروشنده بحبس‌تادیبی از ۸ روز الی یك ماه یا به پنج تا پنجاه تومان غرامت محکوم خواهد شد مجازات اشخاصیکه‌درموقع‌انتخابات تهدیدیاتطمیع مینمایند همان‌است که در قانون‌انتخابات مقرر است.

فرماندار تهران - فتح‌الله لاشائی

انتخابات اتحادیه خواربارفروش انجام شد

*** اتحادیه خواربار فروشان بزرگترین اتحادیه صنفی تهران است**

*** درمراسم اخذ رای اعلام شد که تشکل خواربار فروشان دربرابرواسطه‌ها ضروری است**

انتخابات اتحادیه صنف خواربار فروش تهران و حومه روز پنجشنبه در محل شورایعالی اصناف انجام شد و آقای حاج حسین زارع مدیر عامل شرکت تعاونی تهیه وتوزیع خوار بار در تهران و حومه وبیست ونه تن دیگر از معمرین صنفی از طرف افراد صنف بسمت رئیس و اعضای هیئت مدیره اتحادیه‌خوار بار فروشان انتخاب گردیدند.

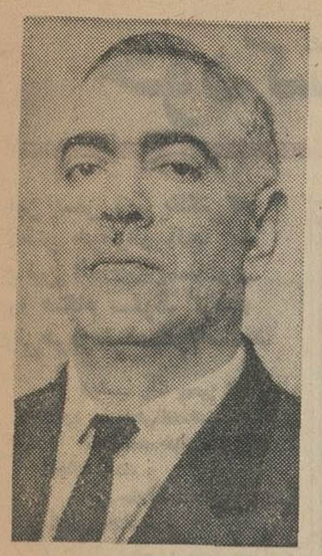

آقای حاج حسین زارع‌رئیس اتحادیه خواربار فروش و مدیر عامل شرکت تعاونی تهیه و توزیع خواربار

اعضای صنف باارائه پروانه کسب به هیئت نظارت درانتخابات اتحادیه خود شرکت میکنند.

خواربارفروشان

در مراسم اخذ رای صد هانفر از خوار بار فروشان تهران وحومه که در عین حال سهامداران‌شرکت تعاونی توزیع خواربارهستندشرکت داشتند و جملگی ضمن شرکت در انتخابات برئیس و هیئت مدیره اتحادیه که با اقدامات خود موجب پیشرفت کار شرکت تعاونی توزیع صنف خوار بار فروش شده‌اندرای دادند.

کثرت مراجعه افراد خوار بار فروش به شورایعالی اصناف، استقبال آنها از انتخابات صنفی نشان داد که افراد این صنف تا چه‌حد بامر توزیع صحیح و اصولی اقلام خوار بار علاقمندند و آنهادر این مراسم طی‌سخنانی‌اعلام کردند که توزیع صحیح خوار بار و جلوگیری از دخالت‌و واسطه هادر این امر مورد تائید سی و پنج هزار نفر خوار بار فروشان تهران و حومه میباشند.

امانت فروشی و تجارت

آقای زارع مدیر عامل شرکت تعاونی و توزیع خوار بار در این مراسم از عموم آقایان خوار بار فروشان که در انتخابات شرکت کرده بودند سپاسگزاری کرد و همکاری آنان را در پیشرفت امر تعاون ستود.

مدیر عامل گفت: بدستور شهردار تهران پروانه کار جمعی بنام امانت فروش و حق‌العمل کار که در واقع تحت این عنوان در گذشته تجارت خواربار کرده و برای فرار از پرداخت مالیات‌پروانه حق‌العمل کاری از شهرداری گرفته بودند لغو شد و اکنون شهرداری فقط اتحادیه خوار بار فروش را برسمیت می شناسد.

آنگاه ناطق متن بیانات رئیس دولت را که در اجتماع داروسازان بمنظور تاکید لزوم تشکیل شرکت تعاونی داروبیان شده بود بشرح زیر برای حاضران خواند.

برنامه دولت

آقای نخست وزیر برنامه دولت را در راه انقلاب شاه‌و مردم‌برای حل مسئله دارو با در نظر گرفتن مصالح اجتماعی و مردم‌تشریح کردو اضافه نمود که صاحبان صنایع داخلی باید در جهت‌پیشرفت‌سریع و وسیع این صنعت همراه با جلب اعتماد و استفاده بیشتر مردم به محصولات داخلی، قدم بردارند.

نخست وزیر در این مراسم خطاب به وزیر بهداری گفت‌به‌تمام واردکنندگان و صاحبان صنایع دارو سازی بگوئید تا محصولات خود را فقط از راه شرکت تعاونی پخش کنند تا عوامل حاد واسطه‌ها از بین بروند.

نخست وزیر گفت‌دولت نمیتواند مصالح اجتماع و مردم را بخاطر عده معدودی بخطر بیاندازد و من صراحتا میگویم که‌اگر شمانتوانید کار کنید و در مدت محدودی تمام دارو سازان و مدیران دارو خانه‌ها را عضو شرکت کنید دولت برای حل مسئله دارو قدم بر میدارد که البته برای این کار وزیر بهداری و مسئولین شرکت های تعاونی در نخست وزیری نیز کمال همکاری و مساعدت را با دارو سازان‌خواهند کرد.

اخذ آراء

پس از پایان سخنرانی مدیر عامل شرکت اخذ رای شروع شدو در نتیجه آقایان حاج حسین‌زارع بسمت رئیس اتحادیه و آقایان - مشروحه زیر بسمت اعضای هیئت های مدیره و رئیسه اتحادیه صنف خوار بار فروش انتخاب گردیدند.

آقایان حاج حسین قلی‌زارع. حاج حسن باب احمدی. حاج سیف الله وحید. سید علی هاشمیان. حاج آقامیرصفوی. سرهنك نقی انصاری جابری.حسین فائز نژاد. حاج محمد نور علی. حاج محمد سلیمانی: حاج‌شمس الدین زعفرانی. خلیل عظیمی. حاج رضا ملك مختاری. حاج ابراهیم افخمی ستوده. اسکندر اللهبداشتی.

هیئت‌رئیسه

آقایان حاج حسین قلی زارع رئیس هیئت مدیره‌حاج‌احمد زارع نژاد نایب‌رئیس‌اول. حاج‌ابوالقاسم مفتخر شیرازی نایب رئیس دوم. حاج حسین باب احمدی منشی اول. حاج مهدی کوثری منشی دوم.

در انتخابات اتحادیه صنف‌خوار بار فروش مراجعه جمعی خوار بار فروش جهت دادن رای در امسال بیسابقه بود. بر اثر اجتماع صد ها نفر در شورایعالی اصناف و خیابان هدایت ازدحام شد وبناچار آقای زارع از آنها درخواست کرد تا بمنظور رفع ازدحام قبل از دادن رای بسر کار خود بروند وباینطریق در مدت چند ساعت حدود هزار و صد و پنجاه رای به صندوق ریخته شد و خوار بار فروشان ضمن ابراز احساسات به شاهنشاه آریامهر و قدر شناسی از اقدامات دولت و شهرداری در زمینه تعاون و کمك بیدریغ بانك اعتبارات تعاونی‌توزیع محوطه را ترك گفتند.

اعضای صنف خواربار فروش‌صمیمانه برای شرکت درانتخابات اتحادیه به شورایعالی اصناف هجوم آورده‌اند. آقای حاج حسین زارع درردیف نشسته دیده میشود.

مذاکرات جانسون

بقیه از صفحه دوم

جانسون‌افزود که‌درمورد ویتنام «نکات مورد موافقت طرفین بازهم کمتر بود».

*** مذاکره فوری**

الکسی کوسیگین نخست وزیر شوروی پیش‌ازآنکه‌برای مذاکرات مجدد با پرزیدنت جانسون به گلاسبورو برود مدت ۴۰ دقیقه با محمود فوزی‌مشاورجمال عبدالناصر مذاکره کرد. امروز کوسیگین نیویورك رابسوی‌مسکو ترك‌میکند، لکن گفته می شود: نخست وزیر شوروی در پاریس توقف کوتاهی خواهد کرد و احتمالا باژنرال‌دوگل رئیس جمهورفرانسه مذاکره‌خواهد داشت.

کوسیگین هنگام ورود به سالن ناهار خوری به پرزیدنت جانسون گفت: من اینقدر باینجا عادت کرده‌ام که تصور میکنم بخانه‌خود بازگشته‌ام.

هنگامی که ضیافت پایان‌یافت و کوسیگین از سالن ناهار خوری خارج گردید دربیرون هزاران‌نفر فریاد میزدند آلکسی، آلکسی، آلکسی. کسانی که با ذکر نام نخست وزیر شوروی‌نسبت باوابراز احساسات میکردند، چهره هائی بسیار خندان داشتند.

پیش‌از آنکه مذاکرات مجدد پرزیدنت جانسون و کوسیگین شروع شود یك برج ۴۰ متری‌در شهر گلاسبورو کار گذاشته شد تا چهار شبکه تلویزیونی امریکا بتوانند برنامه های خود را پخش کنند.

تفسیر درباره کنفرانس منابع نزدیك به‌هیات‌نمایندگی امریکاخاطر نشان‌ساختندرهبران دوکشور بسیاری از مسائل‌مهم جهانی را مورد مذاکره قرار داده‌اند. این منابع تائیدکردند هرچندکه تصمیم قطعی درباره مسائل مورد بحث اتخاذنگردید لکن رهبران دو کشور موافقت کردند که تماس بین آنها حفظ شود ووزراء امورخارجه دوکشور مذاکرات را دنبال‌کنند. ناظرین امور سیاسی خاطرنشان میسازند همچنانکه بعدازمذاکرات کمپ دیوید مناسبات شرق‌و غرب مسیر تازه‌ای پیدا کرد باید گفت که مذاکرات گلاسبورو نیز اثرمهمی در مناسبات‌امریکا و شوروی بجای میگذارد. این محافل خاطرنشان میسازند طی ۱۰ ساعت مذاکره الکسی - کوسیگین و پرزیدنت جانسون به نظریات یکدیگر پیرامون مسائل مهم جهان آشنائی‌بیشتر پیدا کرده‌اند. این مذاکرات طولانی و تاریخی فصل جدیدی در مناسبات شرق‌و غرب گشود و طرفین تائید کردند که در حفظ صلح‌جهان مسئولیت‌بزرگی دارند.

رپرتاژ ازجریان کنفرانس

لیندون جانسون رئیس جمهور امریکا والکسی کوسیگین نخست وزیر شوروی شب گذشته مجددا درشهر کوچك گلاسبورو بایکدیگر ملاقات کردند تا شاید بتوانند گودالی را که سئله خاورمیانه و ویتنام بین شرق‌وغرب بوجودآورده اگر جزئی هم شده پر کنند. مذاکرات رهبران‌دو کشور امریکا و شوروی در دو جلسه جمعا ۱۰ ساعت طول کشید. شهر گلاسبورو که‌در ۲۵ کیلومتری فیلادلفیاقرار دارد مملو از کسانی گردیده بود که باصطلاح جراید امریکا بخاطر این دیدار تاریخی‌به‌این شهرآمده بودند. یکهزار تن از افراد پلیس فدرال امریکا و دهها تن کارآگاه خصوصی و افراد پلیس نیوجرسی نظم شهر و امنیت جان رهبران دو کشور را حفظ کردند. تمام خانه های شهر گلاسبورو باپرچم تزئین شده بود. ساکنین شهر نتوانستند پرچم شوروی پیداکنند زیرا نصب داس‌و چکش روی آن برای آنها مشکل بود خصوصا آنکه پرچم سرخ‌باعلامت داس‌وچکش‌درامریکا بسختی پیدا میشود. مقامات رسمی امریکا اعلام کردند سی هزار نفر از ساکنین نیوجرسی، پنسیلوانیا، مریلند و ایالت نیویورك علیرغم گرمای شدید برای‌دیدن پرزیدنت جانسون والکسی کوسیگین خود را بااتومبیل‌به گلاسبورو رسانیدند.

الکسی کوسیگین از نیویورك با اتومبیل وارد گلاسبورو شد درحالی که پرزیدنت جانسون بایك هواپیمای بوئینك از تگزاس به فیلادلفیا آمده و از فیلادلفیا با هلیکوپتر وارد این شهر گردید. الکسی کوسیگین در پایان‌مذاکره باپرزیدنت‌جانسون بایك هلیکوپتر که رئیس‌دولت امریکا دراختیارش قرارداده بود به نیویورك بازگشت.

*** دست یکدیگر رافشردند**

در برابر دانشگاه کوچك شهر گلاسبورو رهبران دو کشورامریکا و شوروی مدتی دست یکدیگر را فشرده ودرحالی که تبسمی برلب داشتند دربرابر دوربین نمایندگان تلویزیون های جهان قرار گرفتند. هزاران نفرازمردم شهر گلاسبورو از نخست وزیر شوروی استقبال کرده و نسبت باو ابرازاحساسات میکردند. **کوسیگین‌در پاسخ‌ابراز احساسات مردم میگفت دوستی دو ملت امریکاوشوروی جاودان‌است.**

در پایان مذاکرات پرزیدنت جانسون ناهاری بافتخار کوسیگین ترتیب داد که در آن «لیندا» دختر جانسون و«لودمیلا» دختر کوسیگین شرکت داشتند. رابرت مك‌نامارا، دین‌راسك، اورل هریمن، اندره گرومیکو، وسفیر کبیر شوروی در امریکا جزو مدعوین بودند.

*** اظهار نظر چین**

روزنامه مردم چین ضمن مقاله‌ای بامضای «مفسر» نوشت «هدف سفر کوسیگین به‌آمریکا دفاع از جنایات باند تجدید نظر طلب شوروی در فروش خلقهای عرب‌است» این‌روزنامه افزوده‌است «کوسیگین میخواهدخاك در چشم اعراب و همه مردم جهان بپاشد وآنها رابه‌این عقیده‌غلط‌معتقد سازد که‌اگر شوروی از دفاع ازاعراب چشم پوشیده برای احتراز از شروع جنك هسته‌ای در جهان و «آزادکردن» خلقهای عرب ازعواقب چنین جنگی بوده است.»

حمله روزنامه مردم به کوسیگین بی‌سابقه بود و کلمات «بیشرمانه»، «جنایتکارانه» درآن زیاد بچشم‌می‌خورد. روزنامه رهبران شوروی رامتهم به‌همدستی باامریکا برضد خلق‌های عرب کرده است.

*** نظر اسرائیل**

لوی اشکول نخست‌وزیر اسرائیل اعلام کرد دولت اسرائیل‌معتقداست تنهاراه‌حل‌بحران‌خاورمیانه‌مذاکرات مستقیم بین اسرائیل و اعراب است. لوی‌اشکول افزود: باید منشور سازمان ملل متحد مبنی برحل مسالمت‌آمیز اختلافات جهانی در خاورمیانه نیز اجرا گردد.

اباابان وزیر امورخارجه‌اسرائیل نیز طی یك مصاحبه تلویزیونی گفت: کنفرانس جانسون‌و کوسیگین اثر قاطعی در حل بحران خاورمیانه ندارد. زیرا، این بادول خاورمیانه است که درباره سرنوشت خود تصمیم بگیرند.

کوسیگین گفت دختر استالین‌مریض‌است

نیویورك -۲۵ ژوئن - رویتر- الکسی کوسیگین نخست‌وزیر شوروی امروز قبل از ترك نیویورك بسوی مسکو گفت «سوتلانا» دختر استالین که به‌آمریکا پناهنده‌شده از نظر اخلاقی شخص ضعیف و مریضی است‌ومابرای آنان که‌می کوشند از اوبهره‌برداری سیاسی کنند متاسفیم.

نخست‌وزیر شوروی درپاسخ این‌سئوال که آیا سوتلانا می‌تواند درصورت تمایل به شوروی‌باز گردد بطور ضمنی پاسخ مثبت‌داد.

قهرمان کشتی آموزشگاهها درسال‌قبل

امروزطی مسابقهٔ مهیجی‌ازکشتی‌گیر تهرانی‌شکست‌خورد

دنباله مسابقات قهرمانی آموزشگاهها که در تبریز انجام می شود، بعد از ظهر دیروز و صبح امروز در رشته های بسکتبال‌پسران، والیبال‌دختران، دو ۸۰۰ متر، پینك‌پنك، فوتبال، کشتی و بوکس ادامه یافت ولی‌نتائج نهائی هیچیك از مسابقات هنوز اعلام نشده‌است. مسابقه والیبال پسران که قراربود صبح امروز انجام شود بعلت طوفانی بودن هوا انجام نگرفت وبه بعد موکول شد. همچنین در مسابقات کشتی، «حاج ملك» قهرمان کرمانی که سال گذشته قهرمان اول مسابقات کشتی‌آموزشگاهها شده‌بود از «زیبا» کشتی‌گیر تهرانی شکست خورد

انتقاداز اشتباهات نظامی مصر

بقیه از صفحه ۳

برای اولین‌بار ضمن تحلیل عوامل شکست مصر نوشت: «در دنیا هیچکس از دوست و دشمن نمی‌خواهداسرائیل را منهدم کند. معهذا مابه شعار انهدام اسرائیل ادامه میدادیم واین کار رابرای اسرائیل آسان میکرد تا از لحاظ تبلیغاتی برضدما استفاده ببرد»

نویسنده این مقاله‌بنام احمد بهاءالدین می‌نویسد: ما درارزیابی امکان امحاء اسرائیل نیز واقع‌بین نبودیم و این شعار غیر عملی را میدادیم،درنتیجه‌ازحمایت‌بین‌المللی ازماکاسته شد.

نویسنده درپایان خواستارتجدید سازمان قوای مسلح میشودومیگوید ممکن است درآمد کانال سوئز، جهانگردی و شاید هم سایر منابع تامدت طولانی باز نگردد اقتصاد جنگی بهترین وسیله مقابله بااین وضع است.

*** تحویل سلاح**

روزنامه عبری «هارتز» چاپ‌اسرائیل نوشت که تحویل سلاحهای‌شوروی از جمله هواپیما و توپخانه بمصر بشدت وسرعت ادامه دارد.

این روزنامه نوشته مصراکنون آنقدر مواد جنگی دریافت می‌دارد که در شرایط عادی دریافت آن‌سال ها طول میکشید. دراورشلیم‌دونظر راجع به‌سفرپادگورنی رئیس‌جمهوری شوروی بمصروجوددارد یك‌نظرحاکی است که این سفر صرفا تظاهرات بوده ودر آن گفتار جانشین عمل شده است. نظر دیگر براین است که جمال عبدالناصر سرانجام در برابر تقاضای قدیمی شوروی راجع به‌ایجاد پایگاه شوروی در مصر تسلیم شده است.

روزنامه مینویسد اگر این نظردوم درست باشد، در آنصورت امکان مانور عبدالناصر بین شرق و غرب محدود خواهد شد.

ملك حسین پادشاه اردن ضمن یك مصاحبه تلویزیونی درآمریکا گفت: «هرگز صلح واقعی‌نمیتواند در خاورمیانه برقرار شود، مگر آنکه عدالت وجود داشته باشد و همه صمیمانه خواهان صلح‌باشند».

این جوابی بود که ملك حسین به این سئوال داد که‌آیا بامذاکره مستقیم با سران اسرائیل برای پایان دادن به بحران خاورمیانه موافق است یانه ملك حسین که دیشب وارد نیویورك شد قرارست امروز یا فردا (سه شنبه) در مجمع عمومی سازمان‌ملل‌راجع به‌نظریات اعراب در خاورمیانه سخن بگوید.

در این مصاحبه ملك‌حسین گفت: اعراب مایلند با همه کشور های جهان‌دارای‌روابط دوستانه باشند.. وقتی از او سئوال شد که آیا اسرائیل نیز مشمول «همه کشور های جهان» میشود یانه جواب‌داد: این مسئله باعوامل مختلفی مربوط است که‌مهمترین آنها روش‌مشترك اعراب برای مقابله با بحران میباشد. ملك حسین که هفته گذشته درتلاش خود برای تشکیل کنفرانس عرب شکست خورده، لزوم همبستگی اعراب را چندبار تصریح کرد و بطور ضمنی از عبدالناصر انتقاد نمود و گفت: سعادت‌اعراب بیشتربستگی به‌روش مجموع رهبران عرب‌دارد، تاروش افراد جداگانه‌ای که در راس‌این یاآن کشور عربی قراردارند.

وی با مداخله خارجیان درامور خاورمیانه مخالفت کردو گفت‌مسئله خاورمیانه که‌سرنوشت و آینده‌ما به‌آن وابسته است‌باید توسط‌خود ماحل و فصل شود. ملك حسین افزود که من ازاین ناراحتم که‌در افکار عمومی جهان نسبت به‌اعراب این‌نظر وجود داشته باشد که با سرنوشت صلح جهان بازی میکنند و آنرا بخطر می‌افکنند و کاری جز لشکرکشی و آماده شدن‌برای جنك انجام نمیدهند.

ملك حسین طبق معمول خود در روزهای پس از جنك اشاره‌ای به مداخله آمریکاو انگلیس‌بهواداری ازاسرائیل نکرد بلکه گفت «اردن هرگز عملا چنین چیزی احساس نکرده است.

*** ارسال نفت**

رادیو بغداد اعلام کردکه دولت عراق موافقت‌کرده است‌که بترکیه و فرانسه نفت ارسال دارد. رادیو گفت این تصمیم در آخرین جلسه شورای وزیران عراق اتخاذ شد، دراین جلسه تقاضای‌چندین «دولت دوست» برای ازسرگرفتن ارسال نفت مورد بررسی قرار گرفت.

دولت عراق به وزارت نفت‌دستور داد تدابیر لازم‌را اتخاذ کند که نفت ارسالی بدست دولت هائی‌که «علیه اعراب به اسرائیل کمك کرده‌اند» نیفتد.

بین مسکو و قاهره

بقیه از صفحه اول

روزنامه «بوربا» ارگان حزب کمونیست یوگسلاوی به نقل از خبرنگاران خود در مصر نوشته است که هواپیماهای غول‌پیکر شوروی و تعدادی هواپیما با علامت الجزایر لاینقطع در فرودگاه های قاهره می‌نشینند یا از آن بلند می شوند و محموله‌های خودرا تخلیه میکنند.

هواپیماها و هلیکوپترهای شوروی شب وروز برآسمان قاهره‌درپرواز هستند و مردم از اینکه زیرحمایت چتر هوائی شوروی درآمده‌اند احساس رضایت میکنند.

روزنامه «بوربا» نوشته است که این روزها تعدادزیادی‌از کارشناسان نظامی شوروی نیز واردقاهره‌میشوند تاهواپیماها، تانکها، توپها، زره‌پوشها وسایر لوازم جنگی را که تحویل مصر میشود، آماده جنك تحویل ارتش مصر بدهند. ضمنا کارشناسان شوروی کار اداره سیستم رادار، موشك و دفاع ضد هوائی و سایر کارهای مشکل و بغرنج‌جنگی را مستقیما خودبعهده گرفته‌اند. زیرا نظامیان مصری هنوز آمادگی رهبری این قسمت‌از تکنیك مدرن جنگی راندارند.

خبرنگاران «بوربا» گزارش‌داده‌اند که باورود گروه کثیری کارشناس وتکنیسین شوروی به مصروگمارده شدن آنها در راس حساس‌ترین مواضع جنگی کشور احساسات متضادی در میان مردم بوجودآورده است، زیرا عده زیادی از مردم هنوز از گسترش نفوذ کمونیسم که توسط کارشناسان شوروی اشاعه مییابد نگران هستند و همین مردم در عین حال اعتماد خودرا نسبت‌به ارتش خود از دست داده‌اند واظهار میکنند که بدون کمك شوروی، کشور بکلی از دست میرود.

خبرنگاران بوربا نوشته‌اند این روزها حتی یك افسر مصری با انیفورم در خیابان ها دیده نمیشود. آنها صبح زود به‌پادگانهای خود میروند و سپس بالباس غیر نظامی بمیان مردم میروند. خبرنگاران روزنامه ارگان حزب کمونیست یوگسلاوی نوشته‌اند علت این امر آنست که مردم پایتخت مصر هر افسر یاسربازی راکه ببینند باخشم ونفرت بطرف او حمله میکنند و دولت برای جلوگیری از تکرار حوادث وخیمی که دراین مواقع اتفاق میافتد دستور داده افسران‌با لباس غیرنظامی بخیابانها بروند.

درباره دانشگاه

بقیه از صفحه آخر

کشور را دارم جمعا بیش‌از چهار پنج سال حقوق نگرفته‌ام‌وسالها دردانشگاه مجانا خدمت کرده و میکنم وبا این حال خدماتم (اگر حمل بریاناشود) از استادان تمام‌وقت بسنك تمام‌کمتر نیست و این کار ها را یك نوع عبادت وخدمت مجانی در دانشگاه را جزء عبادات خود میدانم، ودر پایان اضافه کردم اگر کسانی را که مثلا با دو هزار تومان در دانشگاه ما استخدام شده‌اند بدانشگاه دیگری بهفت هزار تومان دعوت‌کنند ناچارا قبول کنند، زیرا وضعشان مثل بنده نیست، می‌خواهند خدمت کنند، برای اینکه زندگی بکنند و نمی‌توانند فقط عبادت بکنند!»

خواهشمندم این توضیح را هم‌برای تکمیل پشتیبانی اطلاعات از دانشگاه منتشر فرمائیدوحق‌مزید تشکراست-

دکتر متین دفتری

هیئت عراقی برای

بقیه از صفحه اول

اقتصادی دوکشور و هنگام انعقاد اولین قرارداد بازرگانی، صورت گرفت‌وقرار شدپس از توافق‌کلی، مذاکرات برای انعقاد قراردادفروش گندم، انجام پذیرد.

میزان غله کشور امسال درحدود ۴ میلیون تن پیش‌بینی میشود که قسمت اعظم آن درگرگان تولید شده‌است.

باید دانست که در سال گذشته بعلت کمبود مقادیری گندم از خارج‌بایران وارد شد. این وضع در چندسال گذشته همیشه وجود داشته است. باین ترتیب برای اولین بار است که ایران مقداری از محصول گندم خود را به خارج صادر می کند

در حال حاضر کلیه سیلوهای کشور مملو از گندم است که برای مصرف داخلی کافی به‌نظر میرسد.

*** خریداری گندم**

خبرنگار ما گزارش میدهد: دولت در نظر دارد محصول غله زارعین و کشتکارانی راکه مایل بفروش باشند خریداری‌نماید.

البته باید در نظر داشت که سازمان غله کشور ابتدا گندم زارعین خرده‌پا را خریدارای کرده وسپس گندم شرکت های‌مکانیزه راکه دارای محصول بیشتری می باشند خریداری خواهدکرد.

بایدتوجه داشت تنها مشکلی که ممکن است در راه صدور گندم ایران بخارج وجود داشته‌باشد مسئله استاندارد نبودن‌است.

با این ترتیب باید از هم‌اکنون برای استاندارد کردن تولیدگندم چاره اندیشی کرد وبرای صدور گندم در سال های آینده به صورت یکی از صادر کنندگان قطعی غله جهان، اقدام نمود.

خبرنگار ما گزارش میدهد، احتمال داده می شودولت برای صدور گندم به شوروی نیزوارد مذاکره شود.

گندم اکنون در درست تولید کنندگان آن در گرگان و خوزستان باقی مانده‌ست‌وصاحبان آنها منتظر خرید های دولتی می باشند. باین دلیل هرگونه تلاشی جهت‌صدور غله انجام گیرد بجا و بموقع خواهدبود.

مقررات ثبت‌نام

بقیه از صفحه اول

امروز خبرنگار فرهنگی‌اطلاعات شرایط نامنویسی محصلین‌دبستان ها ودبیرستان ها و همچنین‌مقررات جدیدی که‌برای تحصیل دانش آموزان به تصویب مقامات وزارت آموزش وپرورش رسیده است، بدست آورد.

● ثبت نام در دبستانها

کسانی می توانند در کلاس‌اول دبستان های دولتی ثبت نام کنند که حداقل متولد ۳۱ شهریور ماه سال۴۰ باشند. متولدین شش ماهه دوم سال ۴۰ فقط می‌توانند در مدارس ملی ثبت نام نمایند. این قبیل دانش‌آموزان از سال چهارم ابتدائی به بعد میتوانندبه مدارس دولتی منتقل شوند.

*** حداکثر سن**

حداکثر سن دانش آموزبرای کلاس اول ۱۰سال تمام و برای کلاس ششم ۱۵ سال تمام‌است. سن محصلین هنگام تحصیل در هر کلاس اگر از این‌حد متجاوز شود، تا آخر سال تحصیلی می توانند به تحصیلات خود ادامه دهند.

*** در نقاط روستائی‌وعشایری**

در نقاط روستائی و عشایری ادامه تحصیل اطفال از لحاظ حداکثر سن تا ۱۸ سال تمام بلا مانع است.

دانش‌آموزان نقاط مرزی به شرط آنکه در شهریور ماه ۴۶ سن آنان از ۱۷ سال تجاوزننماید می‌توانند در کلاس اول دبیرستان ثبت نام نمایند.

● محصلین حرفه‌ای

چنانچه دانش‌آموزان دوره اول مدارس حرفه‌ای بخواهند در دبیرستان های عمومی تحصیل نمایند باید قبلا در امتحانات‌متفرقه کلاسی که کارنامه قبولی آنرا در دست دارند شرکت نموده و در صورت قبولی در کلاس بالا تر ثبت نام نمایند.

*** محدودیت**

دانش‌آموزان قبول‌شده‌در کلاس سوم دبیرستان ها که معدل هیچ یك از نمرات گروههای اختصاصی آنها بحد نصاب نرسیده باشدفقط می‌توانند برای یکسال دیگر در کلاس سوم دبیرستان ثبت نام نمایند.

● سن تحصیل دردبیرستان

حداکثر سن دانش آموزبرای ثبت نام در کلاس اول‌دبیرستانها ۱۵ سال و شش ماه است‌بنابراین درسال تحصیلی۴۶ و ۴۷متولدین آخرین روز اسفندسال ۱۳۳۰ بعد می توانند در کلاس اول ثبت نام نمایند و در سال ششم‌دبیرستان ها کسانی که از اول مهر ماه ۴۶ سن آنها از ۲۴ سال تجاوزنکرده می توانند بارعایت سایر مقررات به‌تحصیلات خود ادامه دهند.

*** لغو شد**

بموجب مقررات جدید، حداقل سن برای دانش‌آموزان دبیرستانی اصولا مطرح نیست و رعایت آن لزومی ندارد. تاکنون حداقل سن دانش آموزان برای پذیرش در دبیرستان منظورمیشد عده زیادی از دانش‌آموزان دبستانی که چند کلاس را در یك سال خوانده بودند نمی‌توانستند در دبیرستان تحصیل نمایند و باید برای‌ادامه تحصیل در امتحانات متفرقه‌شرکت می کردند.

دانش‌آموزانی که سن آنهابیش از ۱۵ سال ونیم باشد میتوانندر دبیرستان های ملی ثبت نام‌نمایند و چنانچه در شهرستانی دبیرستان ملی‌نباشد، باید آنان بطورآزادبه تحصیلات خود ادامه دهند و در امتحانات متفرقه‌شرکت کنند.

دانش‌آموزانی که بیش از ۱۷ سال داشته باشند نیز فقط می توانند در امتحانات متفرقه شرکت نمایند.

*** ثبت نام از دانش‌آموزان**

در تعطیلات تابستان دفاتر دبیرستانها و دبستانها باید دو روز در هفته (دوشنبه و چهارشنبه)برای ثبت‌نام و پاسخ مراجعین باز باشد.

پسری برای نجات دختری از خودکشی، خودرا بخطر انداخت

این پسر زیر بالکنی که دختر خودرااز آنجا به پائین انداخت‌ایستادواو را هنگام سقوط گرفت ولی‌هردونفرمصدوم شدند

دیشب یك پسر ۱۸ ساله خود رابخطرانداخت تادختری را که قصد خودکشی داشت نجات دهد.

این حادثه ساعت۱۱دیشب اتفاق افتاد.

این دختر و پسر بهرام و یاسمن نام دارند و یاسمن۱۶ ساله است.

بهرام گفت‌خانه‌ما روبروی خانه یاسمن قرار دارد من متوجه شده بودم یاسمن که در امتحانات خرداد تجدیدی شده‌مورداعتراض خانواده‌اش واقع گردیده است. امشب که‌در پشت‌بام‌خانه خودنشسته بودم چشمم به یاسمن افتاد که‌در بالکن‌خانه خودایستاده بود من از حرکاتش احساس کردم که او قصد خودکشی دارد، بهمین جهت ازپشت‌بام پائین آمدم وارد کوچه شدم‌و درزیر بالکن‌آنها قرار گرفتم تااو را از افتادن به زمین‌مانع شوم. در همین موقع یاسمن خود را پائین انداخت او را درمیان زمین‌و آسمان گرفتم، اما چون سرعت سقوط زیاد بود یاسمن از شانه‌ام برزمین افتادو مجروح شدو دست و شانه من نیزآسیب دید، ولی اگر همین‌عمل من‌نبود مسلما یاسمن‌می‌مرد.

خبرنگار ما از قول یك مطلع گزارش داده است یاسمن باینجهت خود راپائین انداخت که‌پدرش باواعتراض کرده بود که چرا از بالکن خانه بابهرام که‌روی پشت‌بام خانه‌شان بود حرف میزند. یاسمن در یك بیمارستان خصوصی بستری است.

تصادف‌منجر بمرك‌درپارك شهر!

دیروزدر یك حادثه‌رانندگی درداخل پارك شهر (باغ‌سنگلج) یك پسر۷ساله کشته شد.

این نخستین حادثه رانندگی منجربه مرك در پارك شهر است.

حادثه هنگامی روی داد که اتومبیل «آب‌پاش» شماره ۳ شهرداری مشغول پاك کردن درختان پارك از گرد و غباربود، صفر رحیم‌زاده ۷ساله که برای گردش به پارك شهرآمده بود هنگامی که اتومبیل آب پاش بنزدیکیش رسیدازروی‌نیمکت خود بلند شد تا خیس نشودکه زیر چرخ‌کامیون رفت‌و جان سپرد.

حادثه‌ای بایك کشته و دومجروح

خبرنگار مادر همدان گزارش داد: دیروز اتومبیل سواری‌شورلت شماره ۱۲۹۲ برانندگی رحمت‌اله رجائی ۲۴ساله‌وبسرنشینی دونفر باسامی احمد و حسین که‌از تهران‌عازم همدان بود در حوالی «کوری‌جان» ۲۰ کیلومتری همدان براثر سرعت زیاد از جاده منحرف‌شد وواژگون گردید.

دراین واقعه راننده اتومبیل دردم کشته شدودونفر سرنشینان آن بشدت مجروح شدند. مجروحین به‌بهداری همدان منتقل گردیدند و جنازه باانجام تشریفات بخاك سپرده شد.

در یك حادثه رانندگی درساری

۳ نفر کشته شدند

دریك حادثه شدید رانندگی که ساعت یازده دیشب در جاده ساری-بهشهر رویداد، ۳ نفر کشته شدند وعده ای مجروح گردیدند.

گزارش خبرنگار مادر ساری‌حاکیست، حادثه هنگامی روی داد که آقای مهندس کسری فهیمی (مهندس‌شرکت نفت) با اتومبیل شماره ۱۶۴۱ تهران ۲۴ عده‌ای از بستگان‌وآشنایان‌خود رااز ساری به‌بهشهر میبرد، ولی‌در شش‌کیلومتری‌ساری، هنگام‌عبورازروی پلی‌بایك‌تراکتور که‌تریلی به آن‌بسته ودرکنارجاده متوقف بود تصادف‌کرد.

شدت تصادف بحدی بودکه‌مهندس فهیمی، دوشیزه پاپك دوساله ومریم بشارتلو ۴ساله کشته شدندو پنج نفردیگرباسامی سروان شاهرخ‌فقیه، بانو فرخ فقیه، بانو هلنا، دوشیزه ترانه ودوشیزه شوکت‌مجروح‌گردیدند ودربیمارستان پهلوی‌ساری بستری شدند.

از ترس خود را در آب انداختند، اما..

دیروزدوکارگردرچاهی درمزرعه‌ای در جنوب تهران خفه شدند.

این دوکارگر حبیب و غلام نام دارند.

آنهادیروز برای روشن کردن موتور چاه‌نیمه عمیق مزرعه به‌موتور نزدیك شدند، ولی بر اثر پاشیدن بنزین به سرو صورت‌شان‌آتش‌گرفتند وبرای خاموش کردن آتش خود را به داخل چاه‌انداختند و چون ارتفاع‌آب چاه زیاد بود خفه شدند.

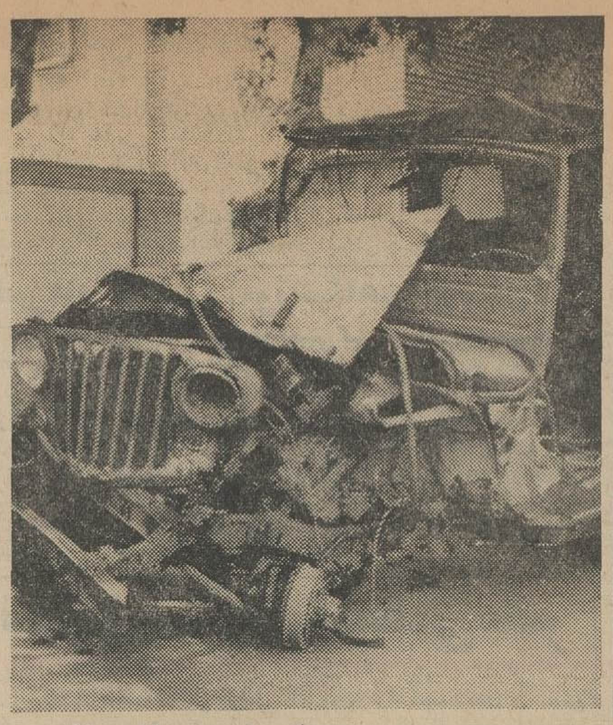

نتیجه انحراف به چپ

این جیپ‌دیشب قربانی‌بی احتیاطی راننده کامیون‌شماره۷۲۵۵ رشت ۷۶ گردید.

کامیون که در خیابان قزوین به سمت چپ‌منحرف شده بود با این جیپ (شماره ۱۹۲۱ ط ۲۰) که ۵ سرنشین داشت تصادف کرد و هر پنج نفر را مجروح‌نمود.

مجروحین به بیمارستان سینا منتقل شدند و راننده کامیون که مقصر تشخیص داده شدبازداشت گردید.

هزینه دادرسی ۳ برابر اصل بدهی!

دادگاه مردی را که ۱۵۰ تومان به سازمان مسکن بدهکار است به ۴۱۷ تومان بابت هزینه دادرسی محکوم کرد

یك‌حکم‌جالب‌در دادگاه شهرستان

شعبه ۲۷دادگاه‌شهرستان‌تهران بریاست آقای تقوی مردی را که یکصد و پنجاه تومان (۱۵۰۰ریال) به سازمان مسکن بدهکاراست‌به پرداخت اصل بدهی و۲۳۰ ریال بابت خسارت تاخیر تادیه ازتاریخ واخواست سفته تا تاریخ‌صدورحکم بمیزان صدی ۱۲ و همچنین «۴۱۷۰» ریال‌بابت هزینه دادرسی محکوم کرد.

محکوم که عبدالحسین‌خبیرزاده کردستانی نام‌دارد باین‌ترتیب باید نزدیك به سه برابر اصل بدهی خود بابت هزینه دادرسی‌بپردازد.

این حکم غیابی است و دررای دادگاه نوشته شده‌است: خوانده با ابلاغ قانونی (در آدرس‌شناخته نشده)وقت‌ونسخه ثانی دادخواست و رونوشت مدارك‌بوسیله‌مطبوعات (اعلان در روزنامه) در دادگاه حاضر نیست و دفاعی ننموده‌است، نظر باینکه دعوی و مستند دعوی مصون از تعرض و تکذیب است (سفته). دعوی به نظر محررو باستناد ماده ۲۴۹ قانون تجارت رای به محکومیت خوانده‌بپرداخت وجوه زیر صادر و اعلام می‌گردد.

مبلغ ۱۵۰۰ریال بابت اصل، مبلغ «۴۱۷۰» ریال بابت هزینه دادرسی (نزدیك به سه برابراصل بدهی) و مبلغ۲۳۰ ریال‌بابت‌خسارت تاخیر تادیه.

دراین حکم اضافه شده که چون رای غیابی است ابتدا قابل واخواهی (طرح مجدد در همان دادگاه) وسپس پژوهش پذیر (طرح در دادگاه استان) میباشد. هزینه دادرسی که عبدالحسین خبیرزاده کردستانی به آن‌محکوم شده مربوط به همین یك مرحله دادرسی است که صورت گرفته است.

مدیر دفتر شعبه ۲۷ دادگاه شهرستان تهران که این حکم را در روزنامه«رسمی کشورشاهنشاهی» آگهی کرده به محکوم اخطار کرده‌است که ظرف مهلت مقرر از حق قانونی خود (این درخواست واخواهی ویا پژوهش) استفاده کند وگرنه ورقه اجرائیه صادر خواهد شدوتنها یك نوبت آگهی‌خواهد گردیدوسپس بموقع اجرا گذاشته خواهد شد.

شکایت‌سازمان مسکن‌ازسال ۱۳۴۵ در این دادگاه مطرح‌شده است.

ماجرای غم‌انگیز اسب مجروح

این اسب ساعت ۱۰ دیشب‌هنگامی که یك گاری ۴چرخه را ازگاراژی در خیابان سپه نزدیك میدان‌موزه بیرون می‌کشید بااتومبیل ناشناسی تصادف کرد و برزمین غلطید دراین حادثه سورچی گاری نیز مجروح شد که به‌بیمارستان سینا منتقل شد و بستری گردید.

دالاندار گاراژ گاری را که‌از اسب جداشده بود به‌گاراژ برد، ولی اسب مجروح از آن ساعت تانزدیك ظهر امروز همچنان در خیابان افتاده بود. پای این اسب ظاهرا شکسته ونمی‌تواند بلندشود آقای نیموریان مدیر شرکت فلز آور، دراین باره گفت به‌بیمارستان حمایت حیوانات تلفن کردم گفتند ما وسیله انتقال اسب‌رابه‌بیمارستان نداریم به‌آتش‌نشانی تلفن کردم گفتند که کار ما انتقال اسب به بیمارستان نیست و دیگران نیز بهمین نحو بمن جواب دادند واین اسب که مقابل شرکت من روی زمین افتاده مرا رنج می‌دهد.

گزارش خبرنگار ما حاکیست که ساعت ۱۱ صبح سرانجام‌آتش نشانی تهران موافقت کرد اسب‌مجروح را به بیمارستان حمایت حیوانات منتقل کند.

سقوط کودك

سهیلاخسروی ۳ساله عصر دیروز براثر سقوط از بلندی‌درگذشت.

این‌حادثه در خانه شماره ۱۴کوچه وزیری خیابان هاشمی روی داد.

سینمای آمریکا پس ازیك رکود موقتی‌در تهیه فیلمهای وسترن بسبب استقبال و عطش علاقمندان برای اینگونه فیلمها باز دیگر دست به تهیه یك سری فیلم‌وسترن عالی وبی‌رقیب زده‌که تازه ترین آن‌ها

از امشب در سینماهای سالن نیاگارا

رادیوسیتی-ادئون-ب.ب

بمعرض‌نمایش گذاشته شده

گلن فورد - انجی دیکینسون - چاداورت درفیلم

مردستاره طلائی

سینماسکوپ رنگی

محصول کمپانی متروگلدوین‌مایر

ماشین ظرف شوئی تمام اتوماتیک

زانکر

مشکل ظرف شوئی شما را برای همیشه حل کرده است

ZANKER

نماینده انحصاری در ایران، شرکت نسبی تجارتی محسن کاشانی پور و شرکا. تلفن ۲۷۵۶۱ - ۲۲۵۶۹

نشانی - خیابان بوذرجمهری - جنب بانك ملی بازار. سرای‌سینا

نکش... ماچش کن!!!

از صبح ۵ شنبه در سینماهای

دنیا - نادر - مراد - فلور - جی - رامسر - کارون - جهان - ماندانا - ناتالی

خانم الهه

امشب و هر شب در

کاباره مولن‌روژ

و هنرمندانی دیگرچون:

ویگن - گوگوش

فریبا - مینو

برای مجالس عروسی و جشنها میتوانید از سالن مخصوص کاباره مولن‌روژ استفاده فرمائید.

سینما دیاموند

نمایش دهنده برگزیده‌ترین آثار ممتازسینمائی‌جهان باردیگر یك‌اثرتازه ونواز میان‌صدها فیلم عالی را با دقت انتخاب کرده و

ازصبح پنجشنبه ۸ تیرماه

بمعرض نمایش خواهد گذاشت

الیزابت تیلور / ریچارد برتن

درفیلم بکارگردانی فرانکو زفیرلی

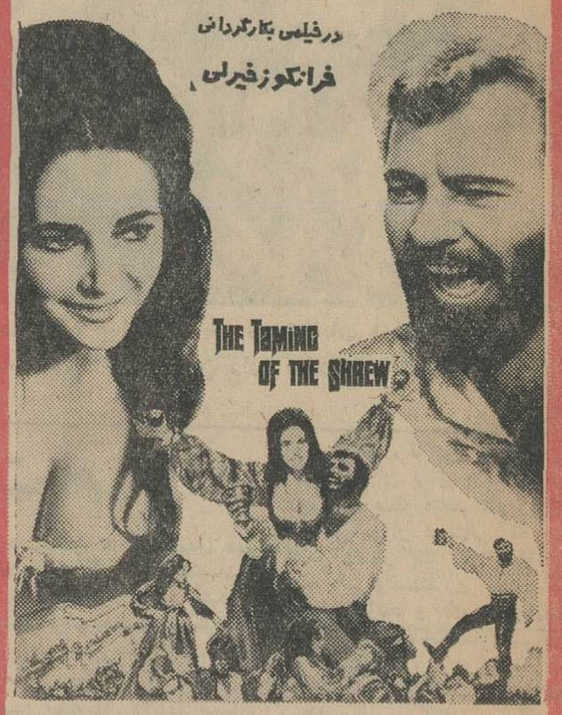

رام کردن زن سرکش

رنگی سینماسکوپ محصول کمپانی کلمبیا

«الیزابت تیلور» و «ریچارد برتن» جنجالی‌ترین‌زوج سینمائی دنیا در جنجالی‌ترین کمدی کلاسیك ویلیام شکسپیر غوغای جدیدی براه انداخته‌اند

گیشه سینما دیاموند هرروز

ازساعت ۱۰صبح تایك بعدازظهر واز۲ بعدازظهر

تا ۸ شب برای این‌فیلم بلیط رزرومیکند

مدرسه عالی ادبیات وزبانهای خارجی

برای سال تحصیلی ۱۳۴۶- ۱۳۴۷ عده‌ای دانشجو باشرایط ذیل می‌پذیرد :

۱- داوطلبان باید دارای گواهینامه ششم‌متوسطه شعبه ادبی ویاطبیعی یاریاضی باشند .

۲- داوطلبانی که در خردادماه ۱۳۴۶ درامتحانات نهائی قبول شده‌اند در موقع ثبت‌نام باید جوازقبولی خودرا که بتصدیق ادارات آموزش و پرورش محلی که امتحان داده‌اند رسیده باشد بدهند . سایر داوطلبان عین گواهینامه سال ششم خودرا تسلیم خواهند نمود .

۳- دانش‌آموزان باید دارای گواهی حسن اخلاق ورفتار از مدرسه‌ای که درآن‌تحصیل کرده‌اند باشند. کارمندان دولت و شهرداریها و شرکت‌هاو موسسات وابسته بدولت گواهی حسن رفتار ازاداره کارگزینی محل خدمت خود ودرمورد سایر داوطلبان گواهی حسن اخلاق بامضای دونفر معرف همراه داشته باشند .

۴- داوطلبانی که در سال تحصیلی ۴۶-۱۳۴۵ در دبیرستان تحصیل میکرده‌اند گواهی رسمی دبیرستان مبنی بر آنکه برای آنها کارت معافیت تحصیلی صادر شده در موقع ثبت‌نام تسلیم خواهند نمود .

سایر داوطلبان باید یابرك انجام خدمت نظام‌ویابرك معافیت پزشکی ویابرك معافیت تکفل‌ویابرك معافیت موقت خودرا تسلیم نمایند .

۵- داوطلبان باید از عهده امتحانات مسابقه‌ورودی بشرح ذیل برآیند :

الف - شنبه ۱۱ شهریور ۱۳۴۶ انشاء و دیکته فارسی هریك باضریب ۲

ب- یکشنبه ۱۲ شهریور ۱۳۴۶ گرامر زبان خارجه (انگلیسی - فرانسه - آلمانی) باضریب۲و ترجمه اززبان خارجه بفارسی وبالعکس باضریب۲.

ج- دوشنبه ۱۳ شهریور ۱۳۴۶ انشاء ودیکته زبان خارجه هریك باضریب ۲ .

د - سه‌شنبه ۱۴ شهریور ۱۳۴۶عربی‌باضریب ۱وتاریخ ادبیات فارسی باضریب ۲

ه - چهارشنبه ۱۵ شهریور ۱۳۴۶ اطلاعات عمومی شامل علوم وتاریخ وجغرافیا ا زممالك مجاور وممالك آمریکا - آلمان - فرانسه - انگلستان- شوروی و هند درحدود ششم ادبی باضریب ۱

و - پنجشنبه ۱۶ شهریور ۱۳۴۶ قرائت و دستورفارسی هریك باضریب ۱ و قرائت‌ومکالمه‌زبان خارجه باضریب ۲ .

تبصره : امتحانات همه‌روزه صبح‌ها ساعت۹وعصرها ساعت ۵ شروع میشود .

۶- داوطلبانی پذیرفته میشوند که معدل‌نمره امتحان مسابقه ورودی آنها از ۱۳ کمتر نباشد حق تقدم با داوطلبانی است که نمره بیشتر دارند.

تبصره : نتیجه امتحانات روز شنبه ۲۵شهریور در مدرسه عالی ادبیات وزبانهای خارجی اعلام‌میشود.

۷- داوطلبان باید ۱۲ قطعه عکس ۴×۶ و۲ نسخه رونوشت‌مصدق‌شناسنامه بدفتر مدرسه بدهند.

۸- داوطلبان باید برك پرسشنامه و تعهدنامه‌و تقاضانامه را از دفتر مدرسه گرفته وپس از تکمیل آنها ضمیمه سایر مدارك نموده‌بدفتر مدرسه تحویل نمایند.

۹- داوطلبان باید مبلغ ۵۰۰ ریال حق‌الثبت بحساب شماره ۵۵۵ مدرسه عالی ادبیات وزبان های خارجی دربانك پارس شعبه تخت جمشید تهران و همین حساب در شعب بانك پارس دردیگرشهرستان ها ریخته و فیش رسید آنرا ضمیمه سایر مدارك بنمایند حق‌الثبت بهیچ عنوان مسترد نمی‌شود ولو دانشجو درامتحانات شرکت نکند

۱۰- داوطلبان برای ثبت‌نام میتوانند از دهم تیرماه تاآخر روز پنجشنبه دوم شهریور روز های یکشنبه ودوشنبه و سه‌شنبه وچهارشنبه از ساعت ۸صبح الی ۱۱و از ۵ بعدازظهر الی ۷½ مراجعه نمایند .

تبصره : داوطلبان شهرستان‌ها میتوانندمدارك خودرا مستقیما باپست سفارشی تاروز دوم شهریور ماه بمدرسه عالی بفرستند و روز چهارشنبه هشتم شهریورماه برای گرفتن جواز شرکت در امتحانات بمدرسه مراجعه نمایند و تعهدنامه ، پرسشنامه و تقاضانامه رانیز تکمیل نمایند .

۱۱- مدرسه عالی ادبیات وزبانهای خارجی‌برای قسمت صبح وعصر جداگانه دانشجو میپذیرد کلاسهای عصربیشتر مخصوص کارمندان دولت‌و شهرداریها و آموزگاران‌ودبیران‌وموسسات‌وشرکت هاو دارندگان مشاغل آزاد ، و کلاسهای صبح بیشتر مخصوص دانشجویان خواهد بود .

۱۲- ساعت کار مدرسه صبح‌از ساعت ۸٫۵ تا۱۲ وعصرها ۵تا ۸٫۵ میباشد .

۱۳- مدرسه عالی ادبیات وزبانهای خارجی‌برای رشته‌های زبان‌وادبیات‌انگلیسی‌وزبان‌وادبیات‌فارسی وزبان وادبیات آلمانی وزبان و ادبیات فرانسه‌ثبت‌نام مینماید .

تبصره : تاسیس کلاسهای فرانسه وآلمانی‌نیز موکول باین است که داوطلب بحد کافی‌ثبت‌نام بنمایند.

۱۴- دوره تحصیل در مدرسه عالی‌ادبیات وزبانهای خارجی بموجب ماده۱۴ اساسنامه که از تصویب شورای مرکزی دانشگاهها ووزارت اموزش و پرورش گذشته است چهار سال وبموجب ماده ۱۶ همان اساسنامه به فارغ التحصیلان مدرسه عالی دانشنامه‌لیسانس داده میشود .

۱۵- دانشجویان سالهای اول‌ودوم‌مدرسه عالی ادبیات وزبانهای خارجی‌باید تاآخر روز پنجشنبه ۲۳ شهریور ماه پس‌از پرداخت حق التعلیم سالیانه ثبت نام نمایند وپس ازآن تاریخ دیگر از دانشجویان ثبت‌نام بعمل نخواهد آمد.

۱۶ - دانشجویانی که درامتحانات مسابقه پذیرفته شده‌اند حداکثر تا روز پنجشنبه سی‌ام‌شهریورماه بایدحق‌التعلیم سالیانه خودرا بحساب ۵۵۵ ریخته ثبت نام نمایند .

امتیازات :

۱۷- بموجب رای هیئت امناء امتیازاتی که در دوران تحصیل برای دانشجویان منظور شده است بشرح ذیل میباشد :

الف - بدانشجویان هرکلاس که در یکسال تحصیلی درقسمت تحصیل یا حضور مرتب یاحسن‌اخلاق‌اول شده‌باشند **مبلغ ۷۵۰۰ ریال جائزه تحصیلی بهریك داده میشود .**

ب- به هریك ازدانشجویان‌ورزشکار که در رشته‌های مختلف ورزشی در مسابقات دانشگاهها **حائز رتبه اول‌یادوم‌یاسوم شده باشند جائزه تحصیلی ۷۵۰۰ ریال داده میشود.**

ج- به هریك از دانشجویان‌هنرمند که دریکی از رشته‌های هنری درمسابقات دانشگاهها **حائز رتبه اول یا دوم یا سوم شده باشند جائزه تحصیلی ۷۵۰۰ ریال داده میشود**

د - دانشجویانی که درچهار سال متوالی از جائزه تحصیلی ۷۵۰۰ ریال‌استفاده نمایند با هزینه مدرسه‌بمدت ۳ تا ۶ ماه بیکی از کشورهای اروپائی فرستاده میشوند کلیه هزینه‌رفت وآمد وتوقف آنان درخارج بعهده‌مدرسه است .

ه - ازحق التعلیم سه‌نفر برادر ویاخواهرکه در مدرسه عالی تحصیل نمایند ازهریك مبلغ ۷۵۰۰ ریال کمتر گرفته خواهد شد .

و - کتب تحصیلی مورد احتیاج دانشجویان ازطرف مدرسه تهیه و مجانا دراختیار آنان‌گذاشته میشود .

ز - دانشجویان درتمام دوره‌تحصیل ازمزایای بهداری مدرسه استفاده نموده **مجانا معاینه ومعالجه میشوند و همچنین ازکافه تریای ارزان قیمت مدرسه استفاده خواهند نمود .**

ح- کلیه هزینه‌های ورزشی‌دانشجویان ازقبیل **تهیه لباس ووسائل ورزشی ومسافرتهای‌ورزشی بعهده مدرسه خواهد بود .**

نشانی: بین ویلا وفیشرآباد خیابان‌اراك شماره ۳۵ تلفن: ۴۱۲۶۷- ۶۸۲۹۴

رئیس مدرسه عالی ادبیات وزبانهای خارجی - علی اصغر حکمت

۱-۳ آ-۱۲۵۴۲

سرکار ستوان یکم‌اسدی

بمناسبت فوت خواهر گرامی ازطرف‌خود وهمکارانم تسلیت‌میگویم

رضائیه سرتیپ علی صالح‌زاده

جناب آقای دکتر عابدین‌زاده

مصیبت وارده را تسلیت می‌گوئیم

حجتی . طغرل . هاسمیك . ایمانی . محمدی . فلور . شاملو . امینی . عمید

مجالس ترحیم

ژاندارمری کل کشور

بانهایت تاسف و تاثردرگذشت شادروان **سرکار سرهنك عباس رجبیان** را باطلاع می رساند . مجلس ختم مردانه آنمرحوم روز سه‌شنبه ششم تیرماه ازساعت ۹ تا۱۱ صبح در مسجد صنیع دیوان (حاج حسن) واقع‌درخیابان ارامنه شاهپور برگزار خواهدشد .

بدینوسیله درگذشت نابهنگام یکی از فارغ‌التحصیلان دوره اساسی سازمان دفاع‌غیر نظامی کشور**سرکار سرهنك عباس رجبیان** را باطلاع میرساند . مجلس ترحیم انمرحوم از ساعت ۹ تا۱۱ صبح روز سه‌شنبه ششم تیر ماه درمسجد صنیع دیوان (حاج حسن) واقع در خیابان ارامنه شاهپور برگزارخواهد شد .

سازمان دفاع‌غیرنظامی کشور -سپهبد کوششی

بانهایت تاسف درگذشت**سرکار سرهنك رجبیان** راباطلاع دوستان و آشنایان میرساند. مجلس ختم مردانه آنمرحوم روز سه شنبه ۶ر۴ر۴۶ ازساعت ۹ تا۱۱ صبح در مسجد حاج حسن برگزار میشود .

سرتیپ ابوالقاسم خردور - ناوبان‌فتح‌اله خردور - عبدالله تهرانچی

خانواده های : رجبیان . صالح. کوششی. خردور . آگهی .شمسیان . تاجیك . پیرسیدی کبودوند . افسر . زرین‌پور . عابدی .بشرخواه تیو .امینی . تهرانچی . قربانی . چهره‌نگار . ملك‌احمدی . معدلت . مهرگانفر

باتاثر واندوه فراوان درگذشت نابهنگام **سرکار سرهنك عباس‌رجبیان**راباطلاع‌خویشان ودوستان وآشنایان میرسانند .

مجلس‌ترحیم‌مردانه آنمرحوم روزسه‌شنبه ششم تیرماه ازساعت ۹تا۱۱ صبح در مسجد صنیع دیوان (حاجی حسن) واقع‌درخیابان‌ارامنه شاهپور و مجلس ترحیم زنانه عصر همان روز ازساعت۵ونیم تا۷ونیم در منزل شخصی‌واقع درخیابان سپه غربی بین‌چهارراه وثوق وگلکار پلاك ۲۷۲ برگزارخواهد شد .

بعموم افراد خانواده های عزادار بویژه بازماندگان آنمرحوم مصیبت وارده راتسلیت میدهیم

خانواده های :کاشی‌زاده . شایان فکر . گهوری . سعادتمند .

بانهایت‌تاسف درگذشت**بانو خاورکاشی‌زاده** بزرك فامیل راباطلاع میرسانند . مجلس‌ترحیم از امروز تاجمعه ۹ر۴ر۴۶ در منزل‌عسکرکاشی زاده واقع درانتهای چهل‌متری نواب اول خیابان تاج کوچه لادن کاشی ۹ برگزار خواهدشد .

بعموم بازماندگان آنمرحومه تسلیت میدهیم

خانواده‌های :موحد .امیرسیاقی .متواضع ماشینی . کمالی . قاسمی . قاسمپور .وحدانی. اسلامی . سلطانی . صرافی . جدی . الویری . صادقی .

بدینوسیله فوت‌مرحوم **میرزا حسین‌موحد دولیخانی** راباطلاع دوستان و آشنایان می - رسانند مجلس ختم آنمرحوم روز سه‌شنبه ۶ تیرماه ازساعت ۱۶ تا۱۸ درمسجد حاج‌آقابزرك (جوادیه -ده‌متری اول) و مجلس زنانه همان ساعت درمنزل آنمرحوم برگزارمیشود .

مهدی موحد دولیخانی -منوچهرموحدپور

بعموم بازماندگان آنمرحوم تسلیت میدهیم

یادبود

چون روز پنجشنبه هشتم تیرماه ۴۶مصادف باشب‌سال‌مرحوم**سیدعبدالله سرشار(تفرشی)** میباشد مجلس یادبودی در وادی شهسوار آرامگاه آنمرحوم ازساعت ۵ الی ۷ بعد از ظهر برگزار میشود از عموم فامیل و دوستان‌محترم تقاضا دارد برای شادی روح آنمرحوم درمجلس مذکور حضور بهمرسانیده موجب امتنان بازماندگان رافراهم فرمایند .

سید رضا . سید مهدی . میرهادی .سید محمود سرشار .

باطلاع بستگان ، دوستان و آشنایان می رساند که‌مراسم هفته (شب‌هفت) درگذشت شادروان**بانو قدس اعظم معینی (شیخ‌الاسلامی)** از ساعت ۴ بعدازظهر روز سه‌شنبه(۶ر۴ر۴۶) درابن‌بابویه مقبره پناهی برگزار میشود .

خانواده‌های : معینی . نقوی‌شیخ‌الاسلامی ملایری . شیخ‌الاسلامی . ناظمی . محتشمی . مصدقی . ضیاء شیخ‌الاسلامی . میر مطهری . مهدوی . طهماسب رفیعی . امین مدنی . معین دربار ، درخشانی . طباطبائی .اربابهاو مجلسی

باستحضار فامیل و دوستان محترم می- رساندمراسم شب‌هفت‌شادروان**زهرا.امیرعلائی (عصمت الدوله)** روز سه شنبه ۶ر۴ر۴۶ از ساعت ۵ونیم الی ۷ ونیم بعدازظهردرابن‌بابویه مقبره خانوادگی برگزار خواهدبود .

غلامرضا امیرعلائی - مهین امیرعلائی - میهن امیرعلائی

باکمال تاسف درگذشت ناگهانی سرکار سرهنك بازنشسته ارتش**رضا آرین‌نژاد** رابه اطلاع کلیه آقایان و درجه‌داران بازنشسته و دوستان وآشنایان میرساند مجلس ختم فقید سعید روز چهارشنبه هفتم تیرماه ۴۶ازساعت ۸صبح تا۱۰ درخانقاه صفی‌علیشاه خیابان خانقاه منعقد است تشریف‌فرمائی آقایان‌موجب خشنودی روح آنمرحوم میباشد .

کانون افسران‌و درجه‌داران بازنشسته

بانهایت تاسف وتاثر فوت ناگهانی‌مرحوم **سرهنك رضا آرین‌نژاد** راباطلاع خویشاوندان ودوستان میرساند . مجلس ترحیم مردانه‌از ساعت ۸ تا۱۰ صبح چهارشنبه ۷ تیرماه در خانقاه حضرت صفی‌علیشاه خیابان خانقاه منعقد است . **نصرالله‌صبا (مختارالملك)**

بانهایت تاسف و تاثر فوت‌ناگهانی‌مرحوم **سرهنك رضا آرین‌نژاد** همسرو پدر عزیزمان راباطلاع اقوام ودوستان میرساند. مجلس ترحیم زنانه ازساعت ۱۰ تا۱۲ صبح چهارشنبه ۷تیرماه درخانقاه صفی علیشاه خیابان خانقاه برگزار میگردد .

ملکتاج آرین‌نژاد-معصومه‌آرین‌نژاد

خانواده‌های : آرین‌نژاد . صبا . نخعی . گیلانشاه. نصر. ظلی . حقیری . منطقی . عضدی وخانواده‌های وابسته

باکمال تاسف‌و تاثر درگذشت ناگهانی **سرهنك رضا آرین‌نژاد** راباطلاع خویشاوندان ودوستان میرسانند . مجلس ترحیم مردانه از ساعت ۸ تا ۱۰ صبح چهارشنبه ۷ تیرماه و ختم‌زنانه ازساعت ۱۰ تا۱۲ صبح همانروز در خانقاه صفی علیشاه برگزار میگردد . ۱-۲

بعموم افراد خانواده های عزادار به‌ویژه بازماندگان آنمرحوم مصیبت وارده را تسلیت میدهیم

باکمال تاسف درگذشت شادروان **حاجی عبدالحسین قاسمی** پدر گرامی آقایان دکترعلی ودکتر حسن‌قاسمی راباطلاع میرساند مجلس ترحیم آن مرحوم روز چهارشنبه هفتم تیرماه ۱۳۴۶ ازساعت ۹ الی ۱۱ صبح در مسجد مجد منعقد خواهدبود. **وزارت بهداری**

بانهایت تاسف درگذشت مرحوم **حاج عبدالحسین** قاسمی را باطلاع کلیه همشهریان عزیز ودوستان و آشنایان میرساند مجلس ختم آن مرحوم روز چهارشنبه هفتم تیرماه ۴۶ ازساعت ۹تا۱۱ صبح درمسجد مجد منعقد میباشد .

رئیس هیئت مدیره اتحادیه‌سبزواریهای مقیم تهران - حسین رفیع‌پور

باکمال تاسف درگذشت شادروان **حاج عبدالحسین قاسمی** بزرك خاندان قاسمی رابه اطلاع دوستان و آشنایان میرساند مجلس ختم فقید سعید روز چهارشنبه هفتم تیرماه ۴۶ از ساعت ۹ تا۱۱ صبح درمسجد مجد منعقد خواهد بود. ضمنا شب هفت آن مرحوم روزپنجشنبه ۸ر۴ر۴۶درامامزاده عبدالله‌منعقد است .

حاج محمد حسین قاسمی. محمد قاسمی . دکتر علی قاسمی . دکتر حسن قاسمی . علی رضائی .عباس‌رضائی .دکترقاسم‌رضائی.حسن نبوی .امین‌غنی. مهندس رضا صدقیانی .دکتر ناوی . دکتر مهندس هنربخش . اصغر قاسمی. قاسم قاسمی . احمد بهارستانی . جواد بهارستانی .محمد میکده . مهندس دولت‌آبادی عبدالغنی قدس . حسین ابراهیمی . علی‌تفرشی اسماعیل نامنی . حسین‌رفیع‌پور . علی‌رفیع‌پور علی‌اصغر حکمی . علی جوادی . حاج محمدتقی رفیع‌پور . محمد ابراهیمی. علی امینی . موحد. فرخنده‌پور .

به آقایان دکتر علی و دکتر حسن قاسمی مصیبت وارده را تسلیت میدهیم

تسلیت

سرکار خانم لیلی سهامی

بانهایت تاسف مصیبت وارده راصمیمانه تسلیت میگوئیم .

فاطمه و پروین نواب‌زاده شفیعی

جناب آقای مصطفی شیرخدائی وکیل محترم دادگستری

همکاران و دوستانتان خودرا در غم شما شریك میدانند . **موسسه حقوقی داتیك**

جناب آقای حاج حسن شاکری

بانهایت تاسف واندوه فراوان مصیبت وارده رابجنابعالی و بازماندگان‌محترم‌صمیمانه تسلیت عرض می‌نمایم . **احمد فرحی**

از : بوکان

عموم منسوبان واهالی‌بوکان باقلبی آکنده ازاندوه وفات جانگدازحضرت‌الحاج سیدعبداله افندی گیلانی‌زاده پیشوای بزرك و عالیقدر سلسله‌نخریه بجناب حاجی سید موسی ، سید عبدالعزیز ، سید عبدالقادر گیلانی‌زاده در شهرستان رضائیه تسلیت عرض نموده بقای عمر عموم بازماندگان آن فقید سعید خواسته تمامیت منسوبان واهالی است .

افسران-درجه‌داران و افراد کاردشاهنشاهی باکمال‌تاثر و تاسف مصیبت وارده را بخانواده های‌اوستاخ - هاشمی مدیر - سرکارسرهنك نورانی‌نژاد - وکیلی - تیمسار موسوی - تیمسارنوابی . سرکار سرهنك عربشاهی - فنی‌زاده . فروزنده.چاپاریان . مینائیان‌تسلیت میگویند .

سرکار سروان علی نجف‌زاده

افسران و درجه‌داران دستهٔ موزیك‌دانشگاه نظامی بایکدنیا تاسف درگذشت‌پدر گرامیتان راتسلیت عرض نموده خود وخانواده آنان در اندوه جنابعالی شریك میباشند .

ستوان یکم کیا - استوار ۲ رضا حقیقت کاغذچیان

سرکار ستوان یکم رحمانی

مصیبت وارده را ازطرف خودو همکاران تسلیت عرض می کنم . **سرتیپ یزدی**

جناب آقای دکتر پیروز

مصیبت وارده راتسلیت‌می گوئیم

حجتی . قدس . طغرل . هاسمیك.ایمانی. محمدی .فلور . عامری . شاملو . امینی. عمید

جناب آقای سید محمد مرتضوی

مصیبت‌وارده را تسلیت عرض می کنم

سرتیپ یزدی

جناب آقای دکتر پیروز

بهیاران بخش جدید چشم مصیبت وارده راتسلیت میگویند . **مهدیه جعفری**

جناب آقای دکتر عابدین‌زاده

بهیاران بیمارستان فارابی مصیبت وارده راتسلیت میگویند . **مهدیه جهرمی**

همکار محترم جناب آقای دکترعابدین‌زاده

بانهایت تاثر مصیبت‌وارده را تسلیت میگوئیم

پرفسور شمس . پرفسورصدوقی . دکتر جلالی . دکتر ضیائی . دکتر لشگری . دکتر شمس . دکتر همایون . دکتر افشار . دکتر خواجوی . دکتر خوشقدم . دکتر اسکوئی . دکتر اویسیان . دکتر سعیدیان. دکتر قضائی دکترجلالی . دکتر کمال . دکتر باستانی .دکتر خطیب شهیدی . دکتر جزایری . حسین میرازئی . سید محمد جدلی .

همکار محترم جناب‌آقای دکتر پیروز

بانهایت تاثر مصیبت وارده را تسلیت میگوئیم

پرفسور شمس . پرفسور صدوقی .دکتر ضیائی . دکتر لشگری . دکتر شمس . دکتر همایون. دکتر خواجوی . دکتر افشار . دکتر خوشقدم . دکتر اسکوئی . دکتر سعیدیان . دکتر اویسیان . دکتر قضائی . دکتر جلالی . دکترکمال .دکترباستانی .دکترخطیب شهیدی دکتر جزایری . حسین میرزائی . سید محمد جدلی

درگذشت شادروان بانو عادله آزاد رابه عموم خانواده‌های آزادو رستگار وکاویانی به خصوص حضور سرکار دکتر نسرین و بانو منصوره آزادو خانم دکتر پروین‌علیپوروجنابان عبدالرضا واحمد و محمود و منوچهر آزاد ونیز خدمت جنابان علیرضا و داریوش واردشیر رستگار و هوشنك کاویانی تسلیت عرض‌نموده ضمن ابراز همدردی تندرستی و طول عمر آن فامیل محترم را ازخداوند متعال مسئلت‌مینمایم

عباس فلیحی قاضی دادگستری

خانواده محترم جناب آقای محمدرفیعی

بانهایت تاسف مصیبت وارده را تسلیت عرض‌مینمایم. **صادق قربانی**

جناب آقای دکتر پیروز

ازطرف خودو پزشکان،قابله هاوپرستاران وکلیه کارمندان بیمارستان جامی مصیبت‌وارده را از صمیم قلب تسلیت عرض‌کرده شکیبائی وسلامتی آن همکار محترم وخانواده جلیل رااز خداوند متعال خواستار است .

دکتر محسنی سجادی

جناب آقای فرهومند ریاست بانك بازرگانی ایران شعبه اصفهان

بدینوسیله مصیبت وارده‌را به‌جنابعالی و خانم محترمتان تسلیت عرض مینمائیم

اصفهان-قضائی- متقیان-مهاجری-محمدی

تیمسار سرتیپ فرهومند

اینجانب ازطرف خود و همکاران اداری مصیبت وارده را به‌آن تیمسار صمیمانه‌تسلیت عرض مینمایم . **سرلشگر دکتر اصلانی**

سرکار ستوان دوم سیروس‌شاه‌خلیلی

بانهایت تاسف مصیبت وارده را ازطرف خودوهمکارانم تسلیت گفته بقاء عمرو سلامت بازماندگان را ازخداوند بزرك مسئلت دارم

سرلشگر شراره

بانهایت تاسف وتاثر درگذشت شادروان ناصر انوری رابخانواده انوری بخصوص آقای رضاانوری تسلیت عرض نموده و ضمن عرض تسلیت صبرو شکیبائی برای بازماندگان آن مرحوم بقاء عمر وسلامت‌آنان‌را ازخداوندمتعال مسئلت می‌نمایم . **ابوالقاسم حمیدی**

اطلاعات ۱۳۰۴

دوشنبه
* بیست‌وششم‌ژوئن ۱۹۶۷
* هفدهم ربیع‌الاول ۱۳۸۷
* شماره ۱۲۳۱۴
* سال چهل و دوم

درکشور های عضو پیمان منطقه‌ای

۳ کارخانه بزرگ صنعتی تأسیس میشود

ظرف امروز وفردا ، سه‌قرارداد بزرگ صنعتی بین ایران وپاکستان وترکیه درتهران بامضاء خواهد رسید . قرارداد اول مربوط به ایجاد کارخانه تولید آلومینیوم در ایران ودومی تاسیس کارخانه تولید کاغذ اسکناس در پاکستان و سومی تاسیس کارخانه تولید دوده صنعتی (کربن‌بلاك) دراهواز می‌باشد .

کارخانه‌های فوق براساس طرح های مشترك صنعتی پیمان عمران منطقه‌ای تاسیس میشوند .

صرفه‌جوئی ارزی

صبح امروز کمیته طرحهای صنعتی پیمان منطقه‌ای درتهران‌تشکیل‌شد. این کمیته بمدت سه‌روز طرح‌های صنعتی موجود بین سه کشور راموردبررسی قرارمیدهدوضمنانمایندگان دولتهای پاکستان و ترکیه که‌به ایران آمده‌اند سه‌قرارداد مربوطه را امضاء خواهند کرد . قرارداد مربوط به کارخانه تولید کاغذ اسکناس یك قرارداد مقدماتی‌است وبراساس این قرارداد تعهدات و وظایف وسهم هریك دراین کار روشن خواهد شد .

قرارداد مربوط به کارخانه آلومینیوم وضع اجرائی آنرا روشن خواهد ساخت کارخانه «کاربن‌بلاك» یکی از مواد اولیه صنعت لاستیك‌سازی را تولید خواهد کرد واز این‌طریق احتیاجات سه کشور را تامین‌خواهد ساخت . تاسیس کارخانه‌های فوق موجب خواهد شد ، که سه کشور عضو پیمان ، مقادیر زیادی از ارز خودرا صرفه‌جوئی کنند.

اردوی پیشاهنگی در «کولك‌چال»

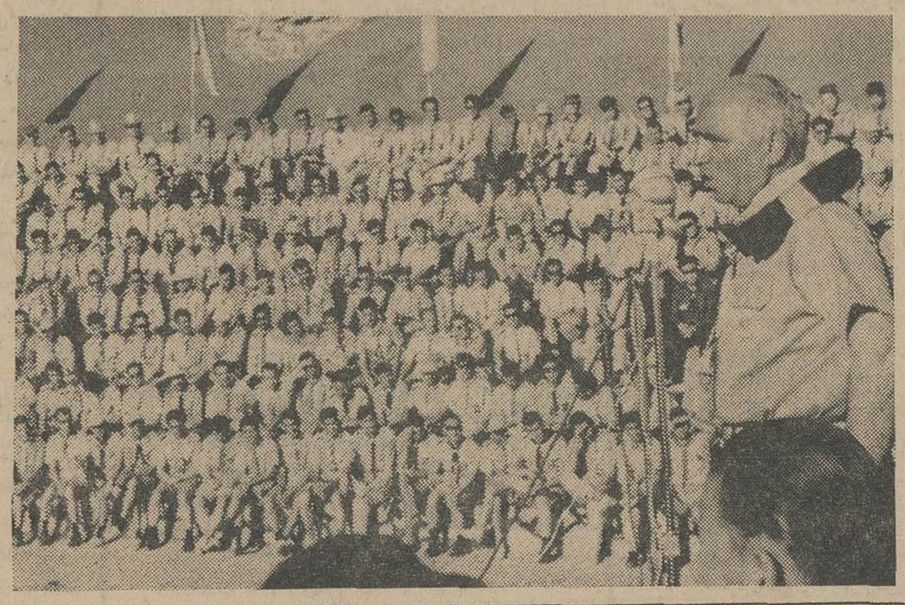

بعداز ظهر دیروز اردوی «ایندابا آریامهر» در «کولك‌چال» ارتفاع ۲۵۰۰ متری شمال تهران افتتاح شد .

دراین اردو متجاوز از یکهزار نفر مربیان برجسته و منتخب پیشاهنگی سراسر ایران شرکت‌دارند و طی‌یك هفته اقامت دراین اردو با کار های جدید پیشاهنگی آشنا میشوند ویك صعوددستجمعی‌بتوچال‌خواهند داشت

آقای دکتر حسین بنائی رئیس سازمان پیشاهنگی ایران اطلاع داد که روز جمعه اعلیحضرتین از اردوگاه «ایندابا» آریامهر بازدید خواهند فرمود .

اعلیحضرتین‌باهلیکوپتر به‌ارتفاعات شمال تهران صعود میفرمایند .

«ایندابا» تجمع مربیان پیش‌آهنگی سراسر کشور می‌باشد .

عکس‌بالاآقای دکتر بنائی را هنگام سخنرانی‌دراردو نشان‌میدهد

پروانه ۵ هزار نانوائی صادر میشود

اداره نان شهرداری ، دستور صدور پروانه نانوائی های‌تهران‌را صادر کرد ، براساس‌این دستور به‌پنجهزار باب نانوائی سنگکی، تافتونی ، لواشی و بربری تهران که اکنون بدون اجازه نامه رسمی کار می کنند ،پروانه کار داده میشود.

از دوسال پیش که اجرای‌طرح نان آغاز شد بدستور شهرداری پروانه کار نانوایان لغو گردید و ماموران بررسی خود را برای‌تعیین حدود صنفی و نانوائی ها شروع کردند ،این بررسی اخیراً پایان یافته و امر تهیه و توزیع گندم‌و آرد و نان بشرکت های تعاونی واگذارشده‌ومقرر گردیده که‌پروانه نانوایان صادر گردد.

مسابقه سرود تاجگذاری

اداره کل فعالیتهای هنری وزارت فرهنگ وهنر بمناسبت تاجگذاری فرخنده شاهنشاه آریامهر تهیه و تنظیم ملدی سرود تاجگذاری رابا شرایط زیر بمسابقه میگذارد :

۱ـ آهنك سرود باید روان و در عین حال ساده و قابل اجرا برای عموم بوده وقبلا نیز شنیده نشده باشد .

۲ـ سرود باید مهیج و تاحد امکان دارای خصوصیات موسیقی‌ملی باشد .

۳ـ یك نسخه ازنت‌ملدی‌سرود (باذکر نام و نشانی سازنده آهنك) باید تا پانزدهم مردادماه ٤٦ بدفتر اداره کل فعالیتهای هنری‌تسلیم گردد.

٤ـ سرودهای رسیده درکمیسیونی متشکل از متخصصان فن(بدون ذکرنام سازنده آهنك) بررسی وازبین آنها یك‌سرودانتخاب‌خواهد گردید .

٥ـ آهنك انتخاب‌شده برای سرودن اشعار آن مجددا بمسابقه گذارده خواهد شد .

٦ـ جمعا مبلغ شصت هزارریال (۶۰٫۰۰۰ریال) جایزه برای‌سرود مزبور بشرح زیر درنظر گرفته شده‌است:

برای بهترین آهنك (ملدی)	۱۵۰۰۰ریال
برای بهترین شعر	۱۵۰۰۰ریال
حق‌الزحمه تنظیم برای ارکستر سمفونیك	۱۵۰۰۰ریال
حق‌الزحمه تنظیم برای ارکستر نظامی	۱۵۰۰۰ریال

آ ـ ۱۳۳۸۲ ۱ـ۵

«یونیسف»
یك میلیون و ٤۳ هزار دلار بایران کمك میکند

امروز اطلاع حاصل‌شد که‌سازمان «یونیسف» وابسته به سازمان ملل متحد مبلغ یك میلیون وچهل وسه هزار دلار برای اجرای برنامه های ریشه‌کنی مالاریا از یکطرف وتوسعه و تعمیم فرهنك از طرف دیگر در اختیار ایران قرار داده است .

کمیته اجرائیه یونیسف چند روز قبل به‌جلسات ۹روزه خود خاتمه‌داد ودر پایان‌تصویب کردکه برای‌اجرای چندین طرح مختلف ۵۰ میلیون دلار به‌کشور های گوناگون جهان کمك کند .

این بزرگترین مبلغی است که از بعداز جنك دوم جهانی یونیسف برای کمك بکشورها تصویب کردمو شامل ۲۵۱ طرح بلند و کوتاه مدت درزمینه های غذائی ، بهداشتی و فرهنگی میشود .

یونیسف همچنین مبلغ دویست‌هزار دولار برای کمك به مادران وکودکان اردنی که از ناحیه اشغالی اسرائیل به خاك اصلی اردن پناهنده شده‌اند تصویب کرده است .

پاسخ شهبانو

تلگرام زیر در پاسخ‌عرض‌خیرمقدم دبیرکل حزب مردم ازطرف‌علیاحضرت شهبانو فرح صادر شد :

جناب یحیی عدل دبیر کل حزب مردم

تلگرام شما مبنی‌بر شادباش به مناسبت بازگشت ما بخاك وطن‌ملاحظه شدوموجب کمال مسرت خاطر گردید.

عنایات وتوجهات خاصه مارا به شورایعالی ـ کمیته مرکزی هیئت بازرسی‌و عموم اعضای حزب مردم ابلاغ نمائید

فرح پهلوی

سپاسگزاری سفرای کشور های عربی ازشاهنشاه

بعدازظهر دیروز روسای هیئت های سیاسی ممالك عربی‌مقیم دربار شاهنشاهی برای ابراز مراتب سپاسگزاری از عنایات شاهنشاه آریامهر در جریان بحران منطقه عربی خاور میانه، در کاخ مرمر حاضر شدند و دفتر مخصوص اعلیحضرتین را امضاء نمودند .

وزیر اصلاحات ارضی «اتیوپی» بشمال رفت

بامداد امروز آقای «صادك» وزیر اصلاحات ارضی کشور « اتیوپی » ومعاون وی برای بازدید از نحوه اجرای قوانین اصلاحات ارضی کشور درسطح روستاها بشمال‌عزیمت نمودند .

وزیر اصلاحات ارضی کشور«اتیوپی» ازپاره‌ای ازروستاهای‌استان‌مازندران وگیلان بازدید خواهد کرد .

همچنین وزیر اصلاحات ارضی «اتیوپی» از نحوه فعالیت های شرکت های تعاونی‌روستائی وفعالیت‌سپاهیان انقلاب نیزبازدید بعمل‌خواهد آورد.

توضیح سناتور دکتر متین دفتری درباره دانشگاه

توضیح زیر امروز از طرف سناتور دکتر متین دفتری برفزنامه رسید :

مدیر محترم گرامی نامه «اطلاعات» درشماره دیشب قسمتی از بیانات این‌جانب را در آخرین جلسه مجلس سنا منتشر فرموده‌اید باین ترتیب که باجملهٔ «هیئت‌امناء تدبیری است‌برای رفع تضییقات دانشگاه» شروع شده وسپس نظریات این‌جانب‌را درخصوص منشاء بحران‌مالی واستخدامی‌دانشگاه تهران(مادردانشگاهها)نقل‌فرموده‌اید که موجب تشکر است ، اما اگر یك قسمت از بیانات‌اینجانب را که دال بر علاقه معنوی من صرفا بترقی دانشگاه وعاری ازهرگونه‌غرض است‌درج‌می‌فرمودیددرافکارعمومی‌بیشترتاثیر می‌کرد وآنااین است که گفتم: «من‌در امور مالی دانشگاه کمترین نفع شخصی ندارم و درمدت بیش از سی سال‌که مرتبا افتخار تربیت جوانان

بقیه در صفحه سیزدهم

مقاله روزنامه سوسیالیستی «آکسیون» چاپ تونس درباره:

کمکهای ایران باعراب

تونس ـ خبرگزاری فرانسه ـ روزنامه «آکسیون» ارگان حزب سوسیالیستی ، «الدستور» درشماره دیروز خود ازروش سخاوتمندانه بعضی کشورهای مسلمان از جمله ایران و ترکیه ستایش کرده‌است. روزنامه «اکسیون» مینویسد: این کشورها با غلبه به خشم‌و کینه‌ای که حقا از بعضی کشورهای عربی بدل داشتند ، بهترین کمك رابه کشورهائی که در نبرد اخیر خاور میانه درگیربودند ، حتی به‌آنهائی که‌تا دیروز آنهارا بباد تهمت و ناسزا میگرفتند ، نمودند

«اکسیون» اضافه کرده است : آزمایش هفته‌های اخیر نشان داد، علیرغم آنچه که «انقلابیون» می‌گویند همبستگی اسلامی شعار بیهوده‌ای نیست و اسلام اکنون‌بیش از هروقت دیگر عامل اتحاد و همبستگی بین ملت‌های مسلمان است وبیش از هرعامل دیگر در نابودی تضادی که مخصوصاجهان عرب را به‌لرزه درآورده در تقویت وبهم پیوستگی ملتهای مسلمان موثر است .

۳ روز دیگر
بلیطهای جدید اعانه‌ملی منتشرمیشود

کوچکترین جایزه ۶۰ریال بزرگترین‌جایزه ۱٫۰۰۰٫۰۰۰ ریال
و ۲ اتومبیل پیکان برای ۲ قهرمان شانس

برندگان ۳ دستگاه اتومبیل پیکان تعیین شدند

بقیه از صفحه اول

بر هیئت نظار ، بیش از چهارصد نفر از برندگان مرحله اول‌حضور داشتند :در آغاز آقای‌حسین‌دانشور عضو هیئت مدیره کارخانجات‌ایران ناسیونال طی نطقی اظهار داشت: قبل از هر چیز ، اجازه میخواهم، بنام کارخانجات صنعتی ایران ـ ناسیونال ، از شما هموطنان‌عزیز، تشکر کنم . از شما هموطنان‌عزیز، که مصلحت‌وسود ملی خود را ، بخوبی تشخیص میدهید ، و با حمایت و استقبال از صنایع ملی، راه صنعتی شدن کشور راهموار می سازید.

وجود این احساسات ملی ، پشتوانه محکمی ، برای صنایع کشور است، و امکان میدهد ، افرادی که در زمینه ، کار های صنعتی‌سرمایه‌گذاری می کنند ، خودشان‌راهمیشه موردحمایت‌وتشویق ملت ایران‌به‌بینند ، وباروحیه‌قوی، مشکلات را از سر راه بردارند.

این حمایت ملی ، بما آن چنان نیروئی میبخشد که با صاحبان صنایع بزرك خارجی رقابت‌کنیم ،و امکانات وسیع آنها را ، در برابر حمایت ملتی بزرك‌ناچیزبشماریم .

ملت‌بزرگی که ، اراده کرده است ، خود صاحب‌صنایع‌سنگین باشد.

مادربرابر این احساسات ملی ، بشما هموطنان عزیز یك مژده بزرك میدهیم ، واین مژده بزرك اینست که:

بزودی موتور اتومبیل پیکان‌را هم خواهیم ساخت.

بی‌تردید ،این‌برنامه بزرگیست، ولی برهبری شاهنشاه آریامهر و بمدد اراده ملت‌ایران ، درآینده خیلی نزدیك آنرا اجرا خواهیم کرد،واین کار،راه‌ملت‌ایران را، برای تسخیر بازار های خارجی‌باز میکند.

اتومبیل پیکان را ، سلیقه‌ملت ایران پسندیده است ،چون به دست‌توانای کارگران ایرانی ساخته شده ،پیکان‌را ملت ایران پسندیده است ، چون به میزان قابل توجهی ، از خروج ارزکشور جلوگیری می کند.

اتومبیل پیکان را ، سلیقه‌ملت ایران پسندیده است ، چون‌اولین اتومبیل ساخت‌ایران است .نهضت صنعتی ایران ، ثمره انقلاب سفید شاه‌ومردم است . انقلاب سفید ایران ، ریشه کهن دارد ، و از سنن ملی و تاریخی‌ایران ، آبیاری میشود.

این روح انقلاب سفید است ، که‌ایرانی ، با این همه ثروت و امکان طبیعی ، به کالای خارجی محتاج نباشد ، و اتومبیل‌خارجی بایران نیاید.

این روح انقلاب سفیداست ، که سود وسرمایه‌ای که ، خارجی‌هر سال از این می برد ، درایران بماند ، و بر ثروت ملی مملکت، افزوده شود.

این هدفی است ، که در کارخانجات ایران ناسیونال ،کارگران شرافتمند و مهندسان هوشمند ایرانی ، در سر دارند.

ما در کارخانجات ایران‌ناسیونال، به‌نتیجه غرور آمیزی‌رسیده‌ایم ، مطابق تجربه‌ای که بدست آمده است ، بازده کار کارگرایرانی ، چهار در صد بیش از کارگران خارجی‌است .

این امتیاز را کارگرایرانی ، بعلت هوش سرشار ، و سرعت انتقال ، ودرك سریع خود بدست آورده‌است.

وظیفه ما صاحبان صنایع‌است، که‌استعداد و هوش کارگر ایرانی را ، قدر بدانیم ودرپرورش آن بکوشیم.

خوشبختانه ، در کارخانجات ایران ناسیونال ، باین نکته‌توجه کامل می شود ، وبطور مرتب ، کارگران‌بااستعدادرا، دسته دسته بخارج میفرستد ، تا کارآموزی کنند ، وباز گردند .این مطلب چقدر جالب‌است که‌یکی ازعلمای اقتصاد ،در ارزش نیروی‌انسانی گفته‌است:

«امروز دیگر ، ثروت یك کشور ، منابع طبیعی نهفته دردل خاك نیست.

بلکه‌ثروت یك کشور ، نیروی انسانی مستعدومبتکر وکار آمد است.

ثروت طبیعی ، اگر از نیروی انسانی برخوردارنباشد ، بی حاصل میماند ، و یا نصیب دیگران می شود. نکته جالبی را که باید به اطلاع برسانم ، اینست که ، صنعت اتومبیل سازی یك صنعت مرکب است ، یعنی در تمام دنیا ، درساختن یك اتومبیل ، ده ها کارخانه ، که هر یك در زمینه های معینی کار میکنند ، شرکت دارند.

در این جاوظیفه خود میدانم ، که‌از همکاری های سایر کارخانجات صنعتی کشور ، که در ساخت‌اتومبیل‌پیکان‌با کارخانجات ایران‌ناسیونال همکاری داشته‌اند سپاسگزاری کنم.

اتومبیل پیکان، هدیه کارگران شرافتمند ایرانی ، بملت ایران‌بود، و ملت ایران، ازاین هدیه‌سربازان انقلاب سفید ، استقبال کرد . ما سرشار از این پیروزی ملی ، خود را برای پیروزی و رقابت در بازار های بین‌المللی آماده میکنیم ، و ایمان داریم که، برهبری شاهنشاه آریامهر و اراده ملت ایران خیلی زود باین پیروزی خواهیم رسید .

پس‌از پایان‌سخنان آقای‌دانشور، چند برنامه هنری اجرا گردید و قرعه‌کشی بین کسانی که تاریخ تولدآنها به‌رقم۷و شماره‌شناسنامه آنها به‌رقم یك ختم میشد و قبلا یکبرك رونوشت شناسنامه خود را بکارخانجات ایران‌ناسیونال ارسال داشته بودند ، آغاز شد و در سه دوره قرعه کشی خانم طلعت کیان‌خواه دارنده شناسنامه شماره ۷۵۱ صادره از بخش یك تهران متولد ۱۳۲۷ ـ خانم رخساره‌امیر دهلوی دارنده‌شناسنامه شماره۲۹۱ صادر از بخش ۹ تهران متولد ۱۳۰۷ و آقای ناصر احمدی‌دارنده شناسنامه شماره۴۱۱ صادر ازکرج متولد ۱۳۲۷هریك‌برنده‌یکدستگاه اتومبیل پیکان شدند .

برندگان در خانه‌های خود پای تلویزیون نشسته بودند ، پس‌از آنکه نامشان از تلویزیون اعلام شد، بلافاصله خود را به هتل‌ونك رساندند و با حضور هیئت نظار و درمیان ابراز احساسات مدعوین اتومبیل های‌خودرا دریافت‌داشتند. جشن قرعه‌کشی نهائی سه‌دستگاه اتومبیل پیکان اهدائی کارخانجات ایران ناسیونال بملت ایران‌ساعت ۱۲½ خاتمه یافت .

معرفی کاندیدای نمایندگی دورهٔ‌بیست‌ودوم مجلس شورای ملی از شهرستان مسجد سلیمان

اهالی محترم شاهدوست ومیهن پرست مسجد سلیمان اکثر شما آقای شاه کرمی دادرس علی‌البدل وجانشین بازپرس مسجد سلیمان را بخوبی می‌شناسید واز خدمات ارزنده‌ای که درطول مدت خدمتش دراین شهرستان انجام داده است واقف هستید اینك که بیاری‌خداوند بزرك فرمان انتخابات دورهٔ بیست و دوم مجلس شورای ملی ازطرف شاهنشاه آریامهر شرف صدور یافته از عموم شما اهالی محترم انتظار داریم که‌باشرکت‌درانتخابات ودادن‌رای باین قاضی شاهدوست ، وطن‌پرست ، باایمان‌ومردم‌دار موجبات دلگرمی بیشتر خدمتگذاران صدیق شاه و میهن را فراهم سازید .

عباس یزدانی ـ حاج رضا آذری ـ حاج محمدعلی شیخ‌بهائی ـ علی‌اصغر شیخا ـ عباس کریمی ـ غلامرضا مرید ـ حاج‌علی‌اصغر وثوقی ـ حسن نقاش ـ اسمعیل‌مریدیان ـ محمد علی پاپهن و سیدعباس صالحی .

آ ـ ۱۳۲۲۲

سهام بانک‌ایران‌وخاورمیانه
وقبوض اصلاحات ارضی خریداریم
تلفن ۳۰۵۲۱۹

آ ـ ۱۳۳۰۸ ۱ـ۳

آگهی دعوت

مجمع عمومی فوق‌العاده شرکت سهامی ثابت‌پاسال در تاریخ شنبه ۱۷ر۴ر۴۶ درمحل شرکت واقع درخیابان جیحون ساعت‌ده صبح تشکیل میگردد ازکلیه سهامداران شرکت دعوت میشود که درتاریخ مقرر حضور بهمرسانند .

دستور جلسه عبارتست از :

۱ـ اصلاح بعضی از مواد اساسنامه

۲ـ اخذ تصمیم نسبت به‌واریز حساب های معوقه

شرکت سهامی ثابت‌پاسال

آگهی دعوت

بدینوسیله باطلاع عموم سهامداران محترم شرکت سهامی خرمای بم میرساند برابر ماده ۱۲۵ اساسنامه مجمع عمومی‌عادی شرکت سهامی خرما درساعت۱۰صبح روز پنجشنبه ۲۲ تیر ماه ۱۳۴۶ درمحل شرکت تشکیل از عموم سهامداران محترم دعوت میشودکه درساعت مقرر درمحل شرکت حضور بهمرسانیده یا وکیل تام‌الاختیار خودرا معرفی واعزام فرمایند .

دستور جلسه :

۱ـ گزارش هیئت مدیره و بازرسان ۲ـ تصویب ترازنامه تا پایان سال ۱۳۴۵ ۳ـ انتخاب بازرسان ٤ـ بحث درباره خط‌مشی عادی شرکت

رئیس هیئت مدیره شرکت سهامی خرمای بم ـبهجت‌عامری

آگهی دعوت مجمع عمومی سالیانه شرکت سهامی برق وصنایع‌سبزوار

مجمع عمومی عادی سالیانه شرکت سهامی‌برق وصنایع‌سبزوار ساعت ۷ بعدازظهر روزچهارشنبه بیست‌ویکم تیر ماه ۱۳۴۶ در محل شرکت واقع درخیابان عطا ملك سبزوار تشکیل میگردد از آقایان صاحبان سهام دعوت میشود در جلسه مذکور حضور بهمرسانند .

دستور جلسه :

۱ ـ رسیدگی و تصویب تراز نامه و حساب سود و زیان سال ۱۳۴۵

۲ـ تعیین یکنفر بازرس

۳ـ تعیین هیئت مدیره

٤ـ انحلال یا بقاء ویاتغییر نام‌شرکت (بعلت‌انقضاء مدت‌قانونی)

آگهی تشکیل مجمع عمومی فوق‌العاده سهامداران شرکت سهامی ساختمان نبرد

نظرباینکه مجمع عمومی فوق‌العاده شرکت مورخ ۲۸ر۳ر۴۶ که‌دستور جلسه آن تغییر بعضی مواد اساسنامه ـ تغییر سرمایه شرکت ـ تعیین خط مشی آینده شرکت وانتخاب بازرس بوده است بعلت عدم اکثریت رسمیت نیافته است . بدینوسیله طبق ماده ۱۴ قانون‌تجارت‌از سهامداران دعوت‌میگردد که‌درتاریخ‌یکشنبه ۱۵ مرداد ۱۳۴۶ ساعت ۹ صبح درمحل شرکت واقع درخیابان ویلا شماره ۷۰ حضوربهمرسانند دستور جلسه (دستور جلسه‌قبل)

هیئت مدیره شرکت سهامی ساختمانی نبرد

آ ـ ۱۰۲۳۵

از صبح چهارشنبه درسینماهای

ایران ـ الوند ـ کیهان ـ نپتون ـ تابستانی سالن تهران

ژاله ـ پاسارگاد ـ مونت کارلو ـ و... آستارا (تجریش) تراس سالن اونیورسال ـ پاسیفیک

موسسه جغرافیائی سحاب

به خیابان ایرج ـ امتداد خیابان‌تریاشماره۳۰منتقل‌شد

مجله

هنر و مردم

شماره ۵۵

بامطالب آموزنده‌ای درباره هنروفرهنك منتشر شد .

مزرعه مکانیزه فروشی در سه فرسخی قزوین

باملك شهری هم‌معاوضه میشود سیصد هکتار با آب چاه وقنات اختصاصی

۳۹۷۸۴ بنگاه کوشان

SONY

ضبط صوت استرئوفونیک سونی
ضبط صوت برقی وبادی سونی
ضبط صوت برقی سونی
نوار ضبط صوت سونی
نوار ضبط‌شده استرئو سونی
رادیوترانزیستوری سونی
سونی ـ خیابان نادری ـ تلفن ۶۴۱۴۵
رادیوغرب ـ فردوسی ـ تلفن ۶۱۳۴۵۹